

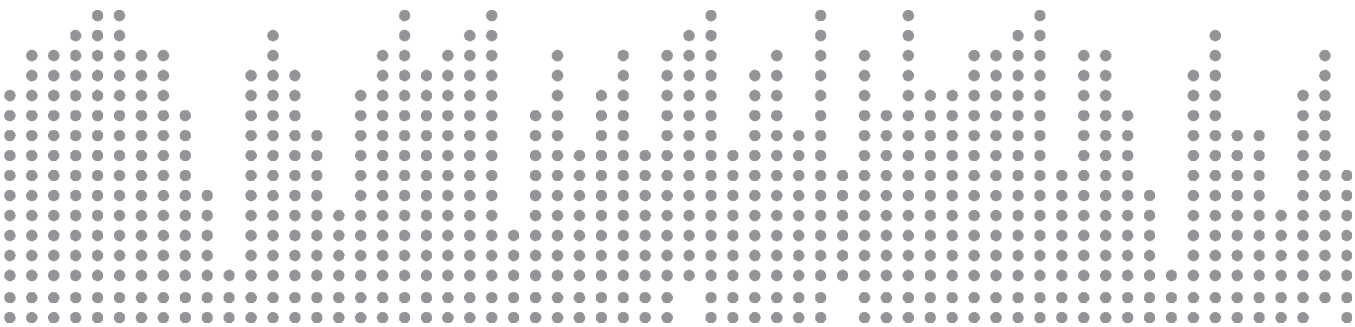

Institut des comptes nationaux

Statistique du commerce extérieur

Bulletin trimestriel - numéro spécial pour la période 2002 - 2003



© Institut des comptes nationaux – Banque nationale de Belgique, Bruxelles

Tous droits réservés.

La reproduction de cette publication, en tout ou en partie, à des fins éducatives et non commerciales est autorisée avec mention de la source.

ISSN 1780-4388

Données traitées jusqu'au 04 mai 2004

AVANT-PROPOS

Depuis 1997, l'Institut des comptes nationaux (ICN) publie des statistiques d'exportation régionales pour chaque région de Belgique. Étant donné qu'avant 2002, les entreprises exportatrices ne distinguaient pas les biens qu'elles exportent en fonction de leur région d'origine dans leurs déclarations, le lieu du siège social servait de base pour le calcul des chiffres régionaux. Dans le cas d'une entreprise ayant des établissements dans plusieurs régions, une enquête était menée pour déterminer la contribution des différentes régions dans les exportations de l'entreprise concernée.

Depuis 2002, les entreprises importatrices et exportatrices déclarent les régions d'origine et de destination des biens. Ces nouvelles données permettent d'établir des statistiques d'exportation régionales de meilleure qualité et de publier dorénavant des statistiques d'importation régionales. Vous trouverez de plus amples informations sur la méthode de régionalisation du commerce extérieur dans l'article contenu dans ce premier numéro.

De plus, il est recommandé de publier les nouvelles statistiques régionales suivant le "concept national". Contrairement au concept communautaire, qui est calculé pour les besoins de l'Union européenne, ce concept recouvre uniquement le commerce de résidents belges avec l'étranger. Les activités réalisées en Belgique par des non-résidents - comme certains transits - ne sont pas prises en considération dans le concept national.¹ Ces chiffres fournissent une image plus réaliste de la situation économique d'une région et peuvent par ailleurs être beaucoup plus facilement comparés avec les chiffres de la Belgique relatifs à la balance des paiements et aux comptes nationaux.

Pour ces différentes raisons, l'ICN a décidé, à partir du 28 mai 2004, de diffuser une nouvelle publication trimestrielle sur le commerce extérieur par région. Elle remplacera l'ancienne publication sur les chiffres d'exportation régionaux.

Le Président du Conseil d'administration de
l'Institut des Comptes Nationaux

Lambert Verjus

Bruxelles, mai 2004

¹ Pour obtenir des explications plus détaillées sur le concept national, prière de consulter l'article paru dans le Bulletin mensuel sur le commerce extérieur de mars 2001, ainsi que la courte note publiée dans le Bulletin mensuel de septembre 2002.

TABLE DES MATIÈRES

AVANT-PROPOS	3
ARTICLE	9
TABLEAUX	
1. Commerce extérieur de la Belgique selon le concept national, ventilé par région: évolution mensuelle	18
2. Commerce extérieur de la Belgique selon le concept national, ventilé par région: évolution cumulée	19
3. Commerce extérieur de la Belgique selon le concept national: exportations de la Belgique par pays partenaire	20
4. Commerce extérieur de la Belgique selon le concept national, ventilé par région: exportations de la région flamande par pays partenaire	22
5. Commerce extérieur de la Belgique selon le concept national, ventilé par région: exportations de la région wallonne par pays partenaire	24
6. Commerce extérieur de la Belgique selon le concept national, ventilé par région: exportations de la région bruxelloise par pays partenaire	26
7. Commerce extérieur de la Belgique selon le concept national: importations de la Belgique par pays partenaire	28
8. Commerce extérieur de la Belgique selon le concept national, ventilé par région: importations de la région flamande par pays partenaire	30
9. Commerce extérieur de la Belgique selon le concept national, ventilé par région: importations de la région wallonne par pays partenaire	32
10. Commerce extérieur de la Belgique selon le concept national, ventilé par région: importations de la région bruxelloise par pays partenaire	34
11. Commerce extérieur de la Belgique selon le concept national: exportations de la Belgique par division et chapitre du Système Harmonisé	36
12. Commerce extérieur de la Belgique selon le concept national, ventilé par région: exportations de la région flamande par division et chapitre du Système Harmonisé	42
13. Commerce extérieur de la Belgique selon le concept national, ventilé par région: exportations de la région wallonne par division et chapitre du Système Harmonisé	48
14. Commerce extérieur de la Belgique selon le concept national, ventilé par région: exportations de la région bruxelloise par division et chapitre du Système Harmonisé	54
15. Commerce extérieur de la Belgique selon le concept national: importations de la Belgique par division et chapitre du Système Harmonisé	60
16. Commerce extérieur de la Belgique selon le concept national, ventilé par région: importations de la région flamande par division et chapitre du Système Harmonisé	66
17. Commerce extérieur de la Belgique selon le concept national, ventilé par région: importations de la région wallonne par division et chapitre du Système Harmonisé	72
18. Commerce extérieur de la Belgique selon le concept national, ventilé par région: importations de la région bruxelloise par division et chapitre du Système Harmonisé	78
19. Commerce extérieur de la Belgique selon le concept national, ventilé par région: exportations de la Belgique et des régions par grandes catégories économiques (CGCE)	84
20. Commerce extérieur de la Belgique selon le concept national, ventilé par région: importations de la Belgique et des régions par grandes catégories économiques (CGCE)	85
NOTICE MÉTHODOLOGIQUE	87
RÉFÉRENCES BIBLIOGRAPHIQUES	91
DIFFUSION	93
ANNEXES	
Remarque générale	95
Abréviations et signes conventionnels	95
Info	96

ARTICLE

I. NOUVELLES STATISTIQUES RÉGIONALES DU COMMERCE EXTERIEUR

1. INTRODUCTION

Jusqu'à présent, seules des données relatives à la ventilation régionale des exportations, basées sur l'adresse du siège social des entreprises et établies selon le concept communautaire, étaient publiées. Aucune information sur la ventilation régionale des importations n'était disponible.

Grâce à la collecte de nouvelles données, l'ICN est dorénavant en mesure de publier des statistiques non seulement sur les exportations par région selon le concept national, reposant sur des fondements plus solides que par le passé, mais également des informations sur les importations par région.

2. ANCIENNE MÉTHODE

Depuis 1997, les statistiques des exportations étaient publiées selon une ventilation régionale afin de répondre à une demande accrue de chiffres régionaux, à la suite de la fédéralisation de certaines compétences en matière d'exportation.

La ventilation régionale des exportations de la Belgique était établie selon la méthodologie suivante: comme il n'existait pas, dans les déclarations des entreprises, de code indiquant la région d'origine des exportations, le critère de base choisi pour le calcul de la ventilation régionale était le code postal du déclarant. La régionalisation des chiffres des exportations était ainsi fondée sur l'adresse du siège social des entreprises exportatrices.¹

Si cette méthodologie avait été appliquée telle quelle, un problème majeur serait apparu pour les entreprises ayant des établissements dans deux ou trois régions (entreprises multirégionales). Les résultats, dans ce cas, auraient été considérablement influencés par deux effets: l'effet de siège et l'effet de porte.

L'effet de siège s'explique par le fait que les entreprises ayant plusieurs établissements remplissent leurs déclarations à partir de leur siège administratif et non à partir de leur lieu de production. Les centres administratifs tels que Bruxelles sont donc surreprésentés.

L'effet de porte s'explique par le fait qu'un certain nombre de déclarations sont établies par des représentants fiscaux ou par des firmes ou filiales spécialisées qui se concentrent aux lieux de départ et d'arrivée des

marchandises. Dans ce cas, une surestimation des exportations est observée au départ des zones géographiques où se situent les ports et aéroports (surtout la Flandre).

Dès lors, des enquêtes ont été réalisées auprès des grandes entreprises multirégionales (dont le chiffre annuel des exportations est supérieur à 25 millions d'euros). L'objectif de ces enquêtes était de connaître, pour chaque produit de la nomenclature combinée, la répartition des exportations par région, basée sur le lieu de fabrication ou de stockage du produit exporté (et non sur l'adresse du siège social du déclarant).

Ces enquêtes ont permis d'éliminer, en partie, l'effet de siège mais n'ont pas eu d'influence sur l'effet de porte.

3. LA NOUVELLE APPROCHE ET SES AVANTAGES

3.1 Description

Depuis janvier 2002, toutes les entreprises doivent indiquer dans leurs déclarations Intrastat (commerce intracommunautaire), la région d'origine des exportations et la région de destination des importations. Les mêmes données sont disponibles sur les formulaires de la douane concernant les déclarations Extrastat (commerce extracommunautaire)².

Pour garantir la qualité des statistiques régionales des importations et des exportations, une enquête de contrôle auprès des 1.800 plus grandes entreprises comptant pour le commerce extérieur a été effectuée durant le deuxième semestre 2003.³ Cette enquête s'est accompagnée d'une notice méthodologique reprenant des diagrammes de décision (voir annexes) qui avaient pour objectif principal de clarifier et d'uniformiser les règles de déclaration pour l'ensemble des déclarants.

Il a été demandé à ces entreprises d'attribuer à leurs principales marchandises exportées ou importées, une région en utilisant les diagrammes de décision.

Les résultats de cette enquête ont été comparés à leur déclaration et, en cas de différence, le déclarant a été

¹ Pour plus d'informations, voir article dans le Bulletin trimestriel, Résultats régionaux, numéro spécial pour la période 1993-1995 de mai 1997.

² À la différence que, si plusieurs régions sont concernées par une seule expédition ou arrivée de marchandises, la déclaration Intrastat prévoit de scinder le mouvement entre les différentes régions, alors que, sur le formulaire de la douane, il n'existe qu'une seule case pour indiquer la région.

³ Sur 1.294 entreprises néerlandophones, 85 p.c. ont répondu à l'enquête et sur 492 entreprises francophones, 79 p.c. ont répondu.

contacté afin de fournir des explications et, si nécessaire, rectifier sa déclaration.

En définitive, ce sont toujours les informations reprises dans les déclarations (éventuellement après rectification par le déclarant) qui ont servi à produire les résultats publiés.

L'utilisation du code région mentionné par toutes les entreprises dans leur déclaration permet non seulement d'obtenir des statistiques régionales de meilleure qualité pour les exportations, mais également de produire, pour la première fois, des statistiques régionales pour les importations.

La nouvelle méthodologie introduit, par les diagrammes de décision (en annexe), la notion de valeur ajoutée qui reflète mieux la réalité économique.

En effet, c'est, dans le cas des importations, le lieu où la première valeur ajoutée est apportée et, dans le cas des exportations, le lieu où la dernière valeur ajoutée est apportée qui est pris en considération et non plus l'adresse du siège social. Dans le cas où ce lieu n'est pas connu par le déclarant, c'est le lieu de la manipulation physique qui est pris en compte. Ce n'est que, lorsque l'entreprise a répondu par "non" à toutes les questions du diagramme de décision, que le lieu du siège social est pris en compte.

L'attention n'est donc plus focalisée sur l'identité de l'expéditeur ou du propriétaire des marchandises mais bien sur le lieu physique où les processus économiques se sont déroulés.

Cela permet d'éliminer pratiquement l'effet de siège et partiellement l'effet de porte. Ce dernier sera en grande partie réduit grâce à l'introduction du concept national expliqué ci-dessous.

3.2 Données publiées selon le concept national

À partir de ce numéro du bulletin régional, les statistiques du commerce extérieur sont publiées selon le concept national, alors qu'auparavant les données étaient publiées selon le concept communautaire. Le concept national reprend les opérations d'importation et d'exportation impliquant un résident belge au sens strict. Ainsi, il ne tient pas compte, contrairement au concept communautaire, des mouvements avec l'étranger réalisés à partir de la Belgique par des non-résidents.

Les chiffres selon le concept national sont indispensables à l'analyse des performances macroéconomiques d'un pays. Ce sont ces chiffres qui sont intégrés dans la balance des paiements et dans les comptes nationaux.

Le passage au concept national nécessite d'apporter plusieurs corrections aux chiffres selon le concept communautaire, entre autres au niveau des non-résidents et des envois en retour.⁴

L'utilisation du concept national a pour conséquence de modifier la répartition régionale des statistiques du commerce extérieur. Une grande partie des non-résidents a son siège près des ports et aéroports du pays (Anvers, Zaventem) ou dans la capitale (Bruxelles). Le concept national permet donc de réduire considérablement l'effet de porte.

3.3 Résumé: comparaison entre l'ancienne et la nouvelle méthode

La nouvelle méthode:

- permet la ventilation régionale des importations alors que l'ancienne méthode ne permettait que la ventilation régionale des exportations;
- présente les importations et les exportations régionales selon le concept national au lieu du concept communautaire;
- est basée sur les déclarations de toutes les entreprises et non plus sur le code postal ou sur des enquêtes limitées.

4. COMPARAISON DES RÉSULTATS SUIVANT L'ANCIENNE ET LA NOUVELLE MÉTHODE

Le choix a été fait de ne pas publier une balance commerciale par région, même si l'on dispose actuellement aussi bien de chiffres pour les importations régionales que de chiffres pour les exportations régionales. En effet, une vraie balance commerciale régionale devrait prendre en compte le commerce entre les régions. Or, ce commerce n'est actuellement pas recensé et il est donc impossible de calculer correctement une balance commerciale régionale. Ainsi, les données publiées dans ce bulletin régional représentent la ventilation régionale des chiffres belges et non les chiffres du commerce des régions.

⁴ Pour plus d'informations, voir article dans le Bulletin mensuel de mars 2001, ainsi que les préfaces dans le Bulletin mensuel de septembre 2002 et de janvier 2004.

TABEAU 1: LA PART DE CHAQUE RÉGION DANS LE COMMERCE EXTÉRIEUR BELGE SELON LES DIFFÉRENTES MÉTHODES ET LES DIFFÉRENTS CONCEPTS (ANNÉE 2002, EN P.C.)

Flux	Région	ancienne méthode concept communautaire	nouvelle méthode concept communautaire	nouvelle méthode concept national
Importations	Flandre	n.d.	82,2	79,0
	Wallonie	n.d.	10,5	12,3
	Bruxelles	n.d.	7,3	8,7
	région indéterminée	n.d.	0,0	0,0
	TOTAL	n.d.	100	100
Exportations	Flandre	77,6	83,3	80,5
	Wallonie	13,4	13,2	15,3
	Bruxelles	8,2	3,5	4,2
	région indéterminée	0,8	0,0	0,0
	TOTAL	100	100	100

La part de la Flandre dans les **exportations** de la Belgique en 2002 passe de 77,6 p.c. selon les publications précédentes, à 80,5 p.c. selon la nouvelle

approche; celle de la Wallonie passe de 13,4 p.c. à 15,3 p.c. et celle de Bruxelles de 8,2 p.c. à 4,2 p.c.. Ces glissements sont le résultat de deux mouvements:

- le premier est le passage à la nouvelle méthode qui, en ne considérant plus l'adresse du siège social de l'entreprise exportatrice ou importatrice, diminue fortement l'effet de siège au détriment de Bruxelles, où se rassemble la plupart des sièges administratifs;
- le deuxième est le passage au concept national qui, en ne considérant que les opérations effectuées par des résidents belges, diminue considérablement l'effet de porte, au détriment de la Flandre, où se situe la majorité des entreprises non-résidentes.

Dans les **importations**, cette dernière raison explique également que le poids de la Flandre en concept national est moindre qu'en concept communautaire, tandis que l'inverse s'observe pour Bruxelles et la Wallonie.

5. NOUVELLE PRÉSENTATION

Le Bulletin régional du commerce extérieur se présentera désormais selon le schéma suivant:

- deux tableaux de synthèse sur l'évolution mensuelle, et cumulée des résultats en concept national;
- huit tableaux reprenant par flux et par région, la répartition selon le pays partenaire;
- huit tableaux reprenant par flux et par région, la répartition suivant le type de produit selon les chapitres et les sections de la nomenclature combinée;
- deux tableaux sur les importations et exportations selon la Classification par grandes catégories économiques (CGCE).

Le lecteur trouvera en fin d'ouvrage les informations méthodologiques générales sur les statistiques du commerce extérieur.

SCHÉMA 1: DIAGRAMME DE DÉCISION POUR L'ATTRIBUTION D'UNE MARCHANDISE EXPORTÉE À UNE RÉGION

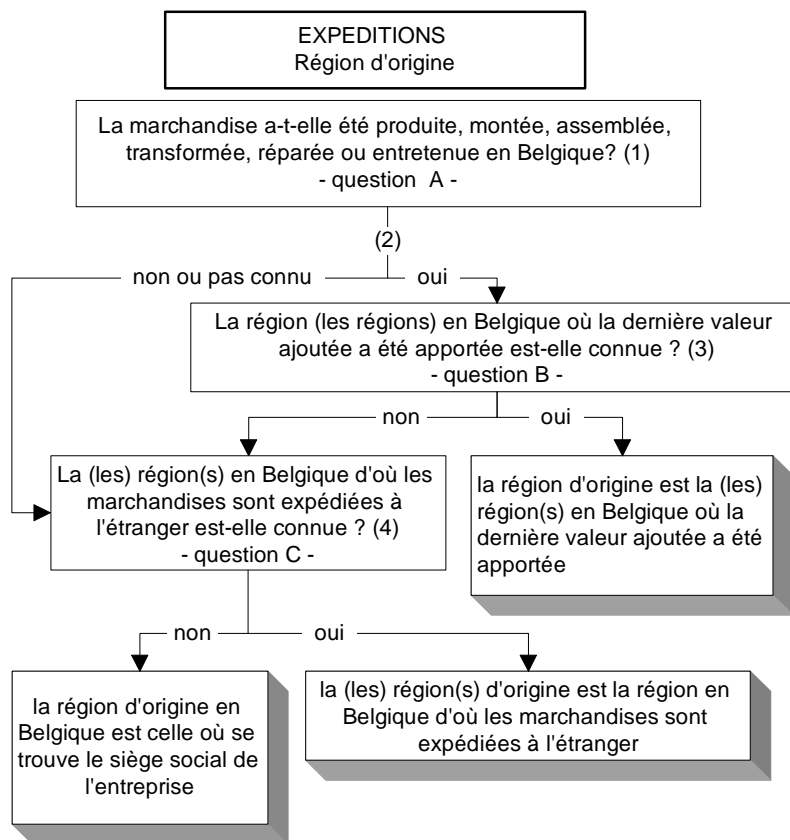

(1) Par "production, montage, assemblage et transformation" on entend exclusivement un traitement en Belgique qui aboutit à classer la marchandise sous un nouveau code NC8. Pour les réparations et entretiens, cette règle de modification du code NC8 n'est pas applicable.

(2) Attention : Il est possible d'avoir ici une combinaison de "oui", "non" et "pas connu" (exemple : une partie de l'expédition a été produite, le reste a été importé ou on ne sait pas d'où provient la marchandise). Pour chacune des parties séparément, il est nécessaire d'appliquer le diagramme de décision.

(3) La valeur ajoutée concerne la production, le montage, l'assemblage, la transformation, la réparation et l'entretien. Attention : en cas de production, montage, assemblage et transformation, il s'agit de la région où le code NC8 a été attribué à la marchandise exportée.

(4) Dans le cas d'un stockage, on exclut ici celui inhérent au transport des marchandises comme par exemple, le stockage dans un entrepôt portuaire en attendant que la marchandise soit embarquée à bord d'un navire.

ILLUSTRATIONS DU SCHÉMA 1

1^{ER} CAS:

Des médicaments sont produits en vrac (code NC8 3004 2090) en région wallonne par une entreprise X. Ensuite, ces marchandises sont revendues à une entreprise Y qui conditionne ces médicaments en région flamande pour la vente au détail (code NC8 3004 2010) et qui les expédie vers un lieu de stockage en région bruxelloise d'où ils sont exportés vers l'étranger.

Déclaration de Y selon la nouvelle méthode	Déclaration de Y selon l'ancienne méthode
<p>Région flamande.</p> <ul style="list-style-type: none"> • Voir le diagramme de décision ci-avant: • question A: oui / question B: oui. • Le code NC8 du produit exporté a pris naissance en région flamande. 	<p>Région flamande.</p>

2^{ÈME} CAS:

Une entreprise X importe de France des crayons rouges (code NC8 9609 1010) et achète des crayons bleus (code NC8 9609 1010) à un producteur en région bruxelloise.

Ces crayons sont emballés par deux (un rouge et un bleu) par l'entreprise X en région flamande et sont ensuite expédiés vers les Pays-Bas. L'emballage des deux crayons n'a pas eu pour conséquence de changement de code NC8.

Le siège social de l'entreprise X se situe en région wallonne.

Déclaration de X selon la nouvelle méthode	Déclaration de X selon l'ancienne méthode
<p>Répartition entre la région bruxelloise et la région flamande.</p> <p>Voir le diagramme de décision ci-avant: question A: pour une partie de l'expédition, oui (les crayons bleus) et pour l'autre partie, non (les crayons rouges).</p> <ul style="list-style-type: none"> - partie pour laquelle la réponse est oui à la question A: question B: oui => région bruxelloise - partie pour laquelle la réponse est non à la question A: question C: oui => région flamande. 	<p>Si l'entreprise n'est pas connue comme multirégionale importante: région wallonne.</p> <p>Si l'entreprise est connue comme multirégionale importante: région flamande.</p>

SCHÉMA 2: DIAGRAMME DE DÉCISION POUR L'ATTRIBUTION D'UNE MARCHANDISE IMPORTÉE À UNE RÉGION

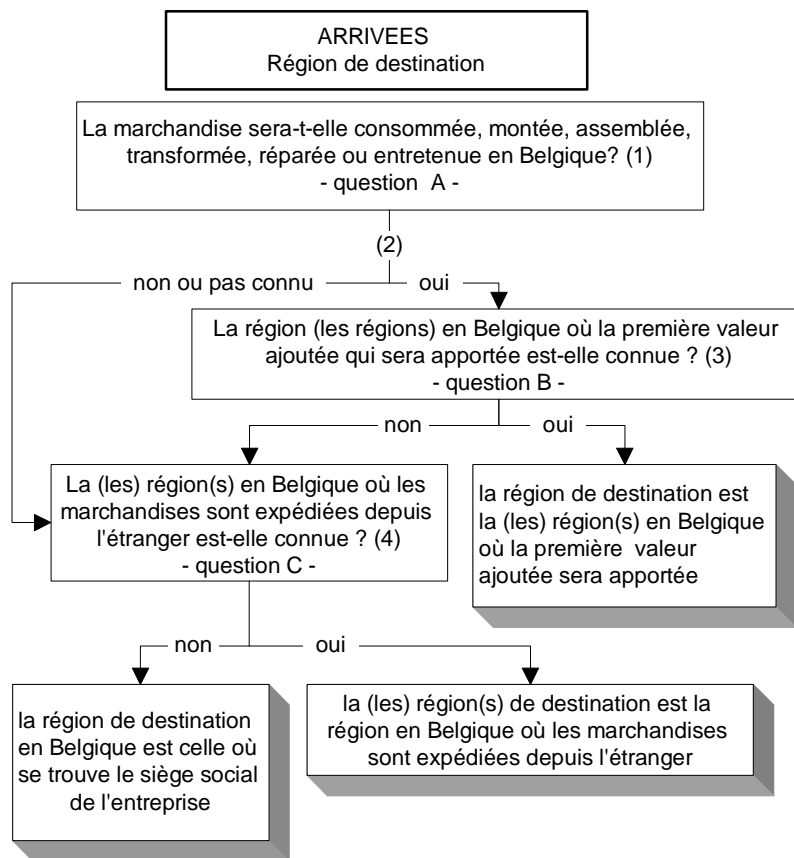

(1) Par "montage, assemblage et transformation" on entend exclusivement un traitement en Belgique qui aboutit à classer la marchandise sous un nouveau code NC8. Pour les réparations et entretiens, cette règle de modification du code NC8 n'est pas applicable.

(2) Attention : Il est possible d'avoir ici une combinaison de "oui", "non" et "pas connu" (exemple : une partie de l'arrivée est destinée à une consommation par l'entreprise et le reste est destiné à être réexporté vers un autre Etat membre). Pour chacune des parties séparément, il est nécessaire d'appliquer le diagramme de décision.

(3) La valeur ajoutée concerne la production, le montage, l'assemblage, la transformation, la réparation et l'entretien. Attention : en cas de production, montage, assemblage et transformation, il s'agit de la région où, si la marchandise devait être réexportée, un nouveau code NC8 serait attribué à la marchandise.

(4) Dans le cas d'un stockage, on exclut ici celui inhérent au transport des marchandises comme par exemple, le stockage dans un entrepôt portuaire en attendant que la marchandise soit embarquée à bord d'un navire.

ILLUSTRATIONS DU SCHÉMA 2

1^{er} CAS:

Une entreprise de chimie importe du polyéthylène comme matière première (code NC8 3901 9090), qu'elle traite pour obtenir un nouveau produit. Cette entreprise possède deux filiales: une en région bruxelloise et une en région wallonne. Le polyéthylène est d'abord stocké en région flamande.

Le siège social de l'entreprise de chimie se situe dans la région bruxelloise.

- a) Au moment de l'importation, l'entreprise ne connaît pas la répartition des quantités entre les filiales.
- b) Au moment de l'importation, l'entreprise connaît la répartition des quantités entre les filiales.

Déclaration selon la nouvelle méthode (Les arrivées n'étaient pas prises en compte selon l'ancienne méthode)
a) Région flamande. <ul style="list-style-type: none">• Voir le diagramme de décision ci-avant:• question A: oui / question B: non / question C: oui.
b) Répartition entre la région bruxelloise et la région wallonne suivant les quantités qui y sont consommées. <ul style="list-style-type: none">• Voir le diagramme de décision ci-avant:• question A: oui / question B: oui.

2^{ÈME} CAS:

Une entreprise importe du gaz naturel à l'état liquide (code NC8 2711 1100) du Royaume-Uni via un port de la région flamande. À ce port, le gaz naturel à l'état liquide est transformé en gaz naturel à l'état gazeux (code NC8 2711 2100), destiné à la consommation privée et à la production d'électricité dans la région bruxelloise.

Déclaration selon la nouvelle méthode (Les arrivées n'étaient pas prises en compte selon l'ancienne méthode)
Région flamande. <ul style="list-style-type: none">• Voir le diagramme de décision ci-avant:• question A: oui / question B: oui.

TABLEAUX

1. COMMERCE EXTÉRIEUR DE LA BELGIQUE SELON LE CONCEPT NATIONAL, VENTILÉ PAR RÉGION: ÉVOLUTION MENSUELLE

(millions d'euros)

		Exportations				Importations			
		Le Royaume	Région flamande	Région wallonne	Région de Bruxelles-Capitale	Le Royaume	Région flamande	Région wallonne	Région de Bruxelles-Capitale
2002	jan.	14.232,2	11.316,9	2.224,1	691,2	13.416,0	10.444,2	1.595,1	1.376,8
	fév.	14.130,6	11.309,2	2.174,8	646,6	13.456,0	10.482,0	1.634,7	1.339,3
	mars	15.756,3	12.710,3	2.365,8	680,2	14.765,8	11.704,5	1.775,8	1.285,5
	avril	15.177,2	12.120,8	2.387,6	668,9	14.269,4	11.290,1	1.757,4	1.221,8
	mai	15.403,6	12.469,5	2.322,7	611,4	14.289,1	11.342,7	1.754,7	1.191,7
	juin	15.001,2	12.054,6	2.305,8	640,8	13.995,1	11.039,9	1.711,9	1.243,3
	juill.	14.955,7	12.112,9	2.293,0	549,8	13.226,7	10.416,9	1.741,8	1.068,0
	août	12.005,8	9.617,2	1.846,9	541,8	12.139,9	9.622,4	1.469,5	1.048,0
	sep.	15.669,0	12.645,8	2.394,6	628,6	14.269,4	11.340,2	1.730,5	1.198,7
	oct.	16.838,0	13.581,3	2.570,2	686,5	15.646,7	12.358,7	1.980,4	1.307,6
	nov.	14.980,4	12.162,3	2.206,3	611,8	14.151,6	11.154,7	1.833,7	1.163,1
	déc.	13.579,1	10.969,7	2.021,1	588,4	14.559,0	11.570,2	1.756,8	1.231,9
2003	jan. ^p	14.716,5	11.862,4	2.284,5	569,6	14.459,9	11.305,3	1.875,0	1.279,5
	fév. ^p	14.690,3	11.905,3	2.238,3	546,7	14.264,5	11.246,9	1.819,0	1.198,6
	mars ^p	15.928,7	12.928,0	2.460,2	540,5	15.310,7	12.132,5	1.891,4	1.286,9
	avril ^p	15.302,3	12.317,0	2.401,9	583,3	14.450,1	11.481,6	1.851,5	1.117,0
	mai ^p	14.897,6	12.148,7	2.241,0	507,9	13.685,5	10.902,5	1.708,9	1.074,1
	juin ^p	15.404,6	12.479,2	2.394,7	530,7	14.179,3	11.345,1	1.742,8	1.091,4
	juill. ^p	15.006,5	12.243,5	2.243,1	520,0	13.487,5	10.753,0	1.699,2	1.035,3
	août ^p	11.628,9	9.407,8	1.857,1	364,0	11.842,6	9.488,5	1.483,3	870,8
	sep. ^p	16.131,3	13.185,3	2.484,1	461,9	14.549,5	11.707,6	1.793,9	1.048,0
	oct. ^p	16.504,7	13.334,9	2.609,6	560,3	15.711,4	12.578,3	1.959,4	1.173,8
	nov. ^p	14.667,6	11.929,3	2.190,2	548,0	14.062,7	11.291,4	1.677,7	1.093,6
	déc. ^p	14.563,5	11.818,2	2.158,1	587,2	14.752,1	11.799,0	1.779,5	1.173,6

N.B.: Résultats ajustés - voir point 6.2 de la notice méthodologique en fin de volume.

2. COMMERCE EXTÉRIEUR DE LA BELGIQUE SELON LE CONCEPT NATIONAL, VENTILÉ PAR RÉGION: ÉVOLUTION CUMULÉE

(millions d'euros)

		Exportations				Importations			
		Le Royaume	Région flamande	Région wallonne	Région de Bruxelles-Capitale	Le Royaume	Région flamande	Région wallonne	Région de Bruxelles-Capitale
2002	jan.	14.232,2	11.316,9	2.224,1	691,2	13.416,0	10.444,2	1.595,1	1.376,8
	jan.-fév.	28.362,8	22.626,1	4.398,9	1.337,8	26.872,0	20.926,2	3.229,8	2.716,1
	jan.-mars	44.119,1	35.336,4	6.764,7	2.018,0	41.637,8	32.630,7	5.005,6	4.001,6
	jan.-avril	59.296,3	47.457,2	9.152,3	2.686,9	55.907,2	43.920,8	6.763,0	5.223,4
	jan.-mai	74.699,9	59.926,7	11.475,0	3.298,3	70.196,3	55.263,5	8.517,7	6.415,1
	jan.-juin	89.701,1	71.981,3	13.780,8	3.939,1	84.191,4	66.303,4	10.229,6	7.658,4
	jan.-juill.	104.656,8	84.094,2	16.073,8	4.488,9	97.418,1	76.720,3	11.971,4	8.726,4
	jan.-août	116.662,6	93.711,4	17.920,7	5.030,7	109.558,0	86.342,7	13.440,9	9.774,4
	jan.-sep.	132.331,6	106.357,2	20.315,3	5.659,3	123.827,4	97.682,9	15.171,4	10.973,1
	jan.-oct.	149.169,6	119.938,5	22.885,5	6.345,8	139.474,1	110.041,6	17.151,8	12.280,7
	jan.-nov.	164.150,0	132.100,8	25.091,8	6.957,6	153.625,7	121.196,3	18.985,5	13.443,8
	jan.-déc.	177.729,1	143.070,5	27.112,9	7.546,0	168.184,7	132.766,5	20.742,3	14.675,7
2003	jan. ^p	14.716,5	11.862,4	2.284,5	569,6	14.459,9	11.305,3	1.875,0	1.279,5
	jan.-fév. ^p	29.406,8	23.767,7	4.522,8	1.116,3	28.724,4	22.552,2	3.694,0	2.478,1
	jan.-mars ^p	45.335,5	36.695,7	6.983,0	1.656,8	44.035,1	34.684,7	5.585,4	3.765,0
	jan.-avril ^p	60.637,8	49.012,7	9.384,9	2.240,1	58.485,2	46.166,3	7.436,9	4.882,0
	jan.-mai ^p	75.535,4	61.161,4	11.625,9	2.748,0	72.170,7	57.068,8	9.145,8	5.956,1
	jan.-juin ^p	90.940,0	73.640,6	14.020,6	3.278,7	86.350,0	68.413,9	10.888,6	7.047,5
	jan.-juill. ^p	105.946,5	85.884,1	16.263,7	3.798,7	99.837,5	79.166,9	12.587,8	8.082,8
	jan.-août ^p	117.575,4	95.291,9	18.120,8	4.162,7	111.680,1	88.655,4	14.071,1	8.953,6
	jan.-sep. ^p	133.706,7	108.477,2	20.604,9	4.624,6	126.229,6	100.363,0	15.865,0	10.001,6
	jan.-oct. ^p	150.211,4	121.812,1	23.214,5	5.184,9	141.941,0	112.941,3	17.824,4	11.175,4
	jan.-nov. ^p	164.879,0	133.741,4	25.404,7	5.732,9	156.003,7	124.232,7	19.502,1	12.269,0
	jan.-déc. ^p	179.442,5	145.559,6	27.562,8	6.320,1	170.755,8	136.031,7	21.281,6	13.442,6

N.B.: Résultats ajustés - voir point 6.2 de la notice méthodologique en fin de volume.

3. COMMERCE EXTÉRIEUR DE LA BELGIQUE SELON LE CONCEPT NATIONAL: EXPORTATIONS DE LA BELGIQUE PAR PAYS PARTENAIRE

(millions d'euros)

	2002	2003												
		année P	jan. P	fév. P	mars P	avril P	mai P	juin P	juill. P	août P	sep. P	oct. P	nov. P	déc. P
Total Belgique	177.729,8	179.442,5	14.716,5	14.690,3	15.928,7	15.302,3	14.897,6	15.404,6	15.006,5	11.628,9	16.131,3	16.504,7	14.667,6	14.563,5
Europe	142.555,9	145.763,0	11.851,5	11.776,9	13.258,7	12.453,4	12.200,2	12.686,4	11.771,5	9.511,5	13.135,6	13.509,4	12.058,2	11.549,7
Union européenne	130.885,1	133.244,6	10.894,6	10.824,0	12.129,9	11.407,2	11.184,2	11.630,2	10.731,2	8.634,4	11.974,0	12.292,0	10.967,0	10.575,9
Union Economique et Monétaire	109.639,1	112.936,4	9.240,5	9.152,9	10.326,2	9.690,8	9.487,1	9.870,7	9.116,5	7.187,7	10.128,8	10.480,8	9.291,8	8.962,6
France	29.857,6	30.982,4	2.655,7	2.525,4	2.832,1	2.634,0	2.567,2	2.771,3	2.509,0	1.856,0	2.776,4	2.862,1	2.445,8	2.547,4
Luxembourg	3.922,9	3.959,2	323,3	341,2	383,4	364,4	316,3	322,8	297,5	260,7	332,8	382,2	314,7	319,9
Pays-Bas	22.840,1	23.017,3	1.971,4	1.854,5	2.129,9	1.960,3	1.938,0	1.940,3	1.715,2	1.506,5	2.213,6	2.130,1	1.788,5	1.869,0
Allemagne	29.456,3	31.086,6	2.316,2	2.441,0	2.774,5	2.716,9	2.636,2	2.738,1	2.604,0	2.211,2	2.691,1	2.862,3	2.668,2	2.426,9
Italie	10.108,1	10.023,4	867,1	863,2	938,2	847,1	863,2	889,1	837,8	477,5	897,7	936,7	869,1	736,7
Irlande	1.259,8	1.085,3	99,7	101,6	107,9	93,9	91,1	78,0	74,8	63,3	90,9	100,9	91,1	92,1
Grèce	1.197,3	1.207,6	100,1	96,6	105,2	98,6	94,6	105,6	96,4	74,8	111,5	125,3	104,5	94,4
Portugal	1.273,7	1.204,4	96,5	103,6	107,6	98,3	96,7	108,7	102,2	74,4	108,1	120,2	101,5	86,6
Espagne	6.890,1	7.410,8	577,5	587,9	672,7	616,8	631,9	673,0	636,1	457,5	646,5	690,4	652,8	567,7
Finlande	977,2	1.004,3	90,5	81,0	102,7	88,6	87,4	78,6	72,4	75,2	87,1	89,3	76,3	75,2
Autriche	1.855,9	1.955,0	142,6	156,9	172,0	171,9	164,5	165,2	171,2	130,7	173,0	181,2	179,1	146,7
Autres pays de l'Union Européenne	21.245,9	20.308,1	1.654,1	1.671,1	1.803,7	1.716,3	1.697,2	1.759,4	1.614,6	1.446,7	1.845,2	1.811,2	1.675,2	1.613,4
Royaume-Uni	17.135,4	16.028,2	1.316,4	1.326,2	1.407,3	1.319,6	1.292,6	1.397,9	1.341,7	1.148,0	1.444,0	1.404,1	1.336,8	1.293,6
Danemark	1.467,3	1.557,0	119,3	125,4	153,0	121,2	127,5	128,1	112,7	116,7	130,9	140,8	120,8	115,6
Suède	2.643,2	2.722,8	218,3	219,5	243,4	275,5	232,0	233,4	160,3	182,0	270,3	266,3	217,6	204,2
Futurs pays de l'Union Européenne	4.784,5	5.204,2	387,2	395,2	430,0	445,1	429,4	452,8	443,6	375,2	504,8	510,8	466,3	363,8
Malte	61,3	66,0	7,5	5,5	6,4	6,0	4,6	4,8	4,1	3,8	5,0	6,3	6,5	5,5
Estonie	96,2	102,7	7,6	8,7	7,0	7,3	8,3	9,2	9,3	7,2	10,0	10,3	10,3	7,5
Lettonie	95,4	84,4	6,1	7,4	7,3	6,9	7,1	6,3	7,2	6,0	8,7	7,9	7,4	6,1
Lituanie	173,0	175,0	12,6	13,0	14,3	16,1	14,2	15,2	15,5	11,9	15,3	20,1	14,6	12,2
Pologne	1.804,0	1.850,1	140,6	140,3	147,4	155,9	150,9	152,6	163,9	136,9	172,9	183,6	177,1	128,0
Tchéquie	1.080,0	1.165,2	91,1	89,9	95,4	99,6	84,4	107,3	94,8	87,7	127,9	111,1	100,1	75,9
Slovaquie	318,4	369,2	28,7	33,2	32,2	29,9	31,3	29,3	26,8	25,5	30,8	37,7	32,6	31,2
Hongrie	871,4	1.079,7	70,0	74,9	95,3	98,5	103,9	103,1	97,2	76,9	102,9	101,5	84,4	71,1
Slovénie	198,3	234,8	16,8	15,8	17,1	18,2	17,8	18,8	18,9	14,2	24,3	25,6	26,8	20,5
Chypre	87,0	77,4	6,1	6,6	7,7	6,7	6,9	6,3	5,9	5,2	6,9	6,8	6,5	5,8
Autres pays européens	6.886,0	7.314,3	569,6	557,8	698,9	601,1	586,6	603,4	596,7	501,9	656,8	706,7	624,9	609,9
Norvège	684,1	674,9	60,5	51,6	60,4	58,2	62,3	55,2	47,3	52,6	56,7	63,0	59,5	47,6
Suisse	2.426,4	2.423,9	198,6	192,0	284,6	194,4	194,5	206,2	186,7	152,6	200,4	235,9	201,3	176,7
Turquie	1.384,4	1.675,0	133,9	117,0	135,1	130,3	127,1	132,9	138,9	119,7	158,5	170,8	146,0	164,8
Russie	1.151,2	1.190,4	84,3	97,7	102,8	96,1	93,0	93,3	107,7	82,3	114,3	109,7	101,2	108,0
Autres pays d'Europe	1.239,9	1.349,9	92,4	99,4	115,9	122,2	109,7	115,7	116,1	94,7	126,8	127,3	116,8	112,9
Afrique	3.388,8	3.286,7	264,4	272,3	270,2	285,2	273,5	269,9	290,5	241,2	261,8	325,0	245,4	287,3
Algérie	331,6	332,1	24,6	20,7	24,9	24,8	28,6	25,6	28,7	26,5	28,4	30,7	26,1	42,5
Tunisie	342,6	328,4	30,1	26,7	27,6	27,5	25,4	28,0	24,1	17,4	27,7	42,8	25,9	25,2

3. COMMERCE EXTÉRIEUR DE LA BELGIQUE SELON LE CONCEPT NATIONAL: EXPORTATIONS DE LA BELGIQUE PAR PAYS PARTENAIRE (SUITE)

(millions d'euros)

	2002	2003												
	année P	jan. P	fév. P	mars P	avril P	mai P	juin P	juill. P	août P	sep. P	oct. P	nov. P	déc. P	
Congo (Rép.Dém.)	122,5	121,2	9,0	9,2	8,5	8,9	11,7	11,3	9,4	9,0	9,7	11,9	10,9	11,7
Rwanda	23,9	19,2	1,1	1,7	1,4	1,2	2,5	1,3	1,0	1,1	2,1	1,3	2,1	2,4
Angola	131,6	114,7	9,2	13,0	11,8	11,8	10,1	8,9	11,0	6,4	9,7	6,3	8,2	8,3
Afrique du Sud	482,2	518,8	47,2	43,3	38,2	45,6	43,0	40,8	45,8	35,5	43,9	57,9	38,7	38,9
Autres pays d'Afrique	1.953,7	1.851,9	143,2	157,7	157,7	165,4	152,2	153,9	170,4	145,2	140,3	174,1	133,4	158,4
Amérique	12.410,1	11.188,5	968,9	887,0	903,6	1.016,4	954,6	822,8	1.115,6	722,0	990,8	1.041,3	841,6	923,9
Etats-Unis	9.230,4	8.458,4	738,1	671,2	659,3	753,7	749,5	600,7	879,6	525,6	747,2	799,6	642,4	691,5
Canada	934,6	797,2	64,2	57,2	72,1	82,0	62,6	66,2	70,6	55,8	81,0	66,8	57,0	61,7
Mexique	734,4	540,8	62,8	52,7	55,9	45,6	39,7	43,4	48,8	32,0	42,6	49,4	36,2	31,7
Colombie	92,2	81,5	9,1	6,4	8,1	8,8	8,2	4,8	5,4	5,5	6,0	7,9	5,3	6,0
Bésil	679,8	658,8	50,0	46,8	50,0	71,8	51,4	52,7	54,2	57,4	52,3	58,5	46,2	67,5
Argentine	95,3	117,5	8,4	8,9	9,7	10,5	9,5	11,0	12,1	10,2	9,4	10,2	9,6	8,0
Autres pays d'Amérique	644,1	534,4	36,2	43,9	48,5	43,9	33,7	44,1	44,9	35,4	52,4	48,8	45,0	57,6
Asie	17.077,7	16.863,3	1.483,8	1.519,6	1.286,3	1.328,3	1.319,6	1.415,3	1.549,4	997,1	1.548,8	1.463,5	1.397,9	1.553,7
Iran	278,0	353,7	45,5	29,3	17,0	26,0	27,7	22,4	35,0	17,4	29,9	32,1	28,3	43,1
Israël	2.323,4	2.254,1	192,8	195,1	162,4	70,1	196,3	193,9	214,9	160,0	232,6	210,7	195,5	229,8
Arabie saoudite	568,3	564,6	52,4	44,6	47,4	43,1	45,0	46,7	59,6	28,6	47,1	50,1	43,4	56,6
Emirats arabes unis	766,9	707,7	52,2	51,5	47,8	75,5	56,6	49,2	73,8	35,5	64,0	55,8	47,5	98,3
Inde	4.015,2	3.814,1	399,3	346,3	264,5	289,1	289,9	363,2	370,6	198,0	380,0	244,2	323,7	345,3
Thaïlande	601,9	627,6	52,2	56,8	57,9	59,5	45,8	51,6	63,7	31,1	52,5	61,0	44,1	51,4
Singapour	408,0	385,3	42,0	40,7	32,6	30,1	35,2	28,2	33,8	27,6	31,9	31,5	26,7	25,0
Chine	1.834,4	2.078,0	155,0	199,4	167,0	193,4	165,8	168,0	167,9	139,8	156,6	197,5	187,9	179,7
Corée du Sud	665,1	641,6	51,0	73,5	50,2	50,3	61,1	65,6	50,2	34,6	45,7	48,3	41,9	69,2
Japon	1.554,4	1.589,7	128,0	117,8	148,2	136,0	117,3	120,8	138,2	107,5	129,5	176,2	136,2	134,0
Taiwan	496,7	343,0	30,9	26,6	37,4	33,9	22,4	26,5	28,0	21,1	27,6	31,6	28,5	28,5
Hong-Kong	1.421,9	1.454,5	104,2	174,8	80,8	125,1	90,5	117,6	135,3	77,2	169,3	135,4	117,3	127,0
Autres pays d'Asie	2.143,3	2.049,6	178,4	163,2	173,1	196,2	165,9	161,7	178,5	118,6	182,1	189,1	177,0	165,8
Australie et Océanie	997,9	1.024,8	67,1	86,5	89,4	86,6	82,0	96,1	97,3	55,4	95,2	94,7	79,0	95,5
Australie	810,4	828,9	53,5	72,1	74,4	72,1	67,7	77,4	80,0	40,3	76,0	74,7	63,8	76,9
Nouvelle-Zélande	160,5	164,3	11,3	12,6	13,1	11,0	11,3	16,4	15,2	12,8	14,4	16,9	13,2	16,1
Autres pays d'Océanie	27,0	31,8	2,3	1,8	2,0	3,4	3,0	2,3	2,2	2,3	4,9	3,1	1,9	2,6
Divers	1.299,2	1.316,0	80,9	147,9	120,4	132,4	67,6	114,2	182,2	101,8	99,0	70,8	45,4	153,4

N.B.: Résultats ajustés - voir point 6.2 de la notice méthodologique en fin de volume.

4. COMMERCE EXTÉRIEUR DE LA BELGIQUE SELON LE CONCEPT NATIONAL, VENTILÉ PAR RÉGION: EXPORTATIONS DE LA RÉGION FLAMANDE PAR PAYS PARTENAIRE

(millions d'euros)

	2002	2003												
	année P	jan. P	fév. P	mars P	avril P	mai P	juin P	juill. P	août P	sep. P	oct. P	nov. P	déc. P	
Total général	143.069,6	145.558,4	11.862,3	11.905,1	12.928,2	12.316,9	12.148,5	12.479,5	12.243,4	9.407,7	13.185,2	13.334,4	11.929,3	11.817,9
Europe	112.670,0	116.393,5	9.386,6	9.350,0	10.654,5	9.858,7	9.788,5	10.080,6	9.393,1	7.627,5	10.592,9	10.761,9	9.670,1	9.229,1
Union européenne	102.830,8	105.705,1	8.571,5	8.532,5	9.676,3	8.965,6	8.918,3	9.178,3	8.507,5	6.888,4	9.614,0	9.721,1	8.727,6	8.404,0
Union Economique et Monétaire	84.976,3	88.470,6	7.193,2	7.129,0	8.162,2	7.531,3	7.482,0	7.708,0	7.124,1	5.639,9	8.019,8	8.174,3	7.281,4	7.025,4
France	20.579,3	21.922,7	1.852,0	1.793,3	2.031,0	1.847,6	1.854,9	1.951,9	1.760,9	1.331,9	1.979,7	2.003,0	1.714,1	1.802,4
Luxembourg	2.374,8	2.341,1	191,3	206,3	232,6	221,8	190,9	200,1	171,9	150,9	191,9	227,2	176,1	180,9
Pays-Bas	19.525,7	19.793,9	1.705,0	1.577,2	1.842,7	1.681,4	1.682,1	1.659,5	1.472,4	1.271,3	1.934,7	1.832,2	1.529,5	1.605,9
Allemagne	23.718,9	25.290,3	1.856,8	1.974,5	2.278,8	2.195,6	2.151,2	2.227,0	2.108,6	1.777,9	2.202,9	2.316,5	2.193,9	2.006,6
Italie	7.848,3	7.783,8	679,2	666,0	729,4	647,4	659,3	696,0	657,6	387,3	701,9	730,7	659,6	569,4
Irlande	1.043,3	904,5	79,9	85,5	90,9	77,4	76,3	63,9	61,4	50,4	76,1	83,9	80,1	78,7
Grèce	976,4	994,2	83,7	78,7	89,5	80,7	77,2	85,7	81,0	61,5	92,7	102,5	89,3	71,7
Portugal	1.013,8	949,9	75,2	76,6	86,4	76,4	73,4	85,2	83,9	57,4	87,1	95,5	80,5	72,3
Espagne	5.578,5	6.052,4	474,5	474,7	549,1	494,6	513,3	541,5	526,3	382,0	539,3	558,3	543,7	455,1
Finlande	796,1	831,1	77,0	66,3	89,0	70,1	71,9	63,6	59,0	63,3	71,8	74,6	62,4	62,1
Autriche	1.521,2	1.606,7	118,6	129,9	142,8	138,3	131,5	133,6	141,1	106,0	141,7	149,9	152,2	121,1
Autres pays de l'Union Européenne	17.854,5	17.234,5	1.378,3	1.403,5	1.514,1	1.434,3	1.436,3	1.470,3	1.383,4	1.248,5	1.594,2	1.546,8	1.446,2	1.378,6
Royaume-Uni	14.405,2	13.609,9	1.089,2	1.110,6	1.178,6	1.094,8	1.083,3	1.166,5	1.155,9	995,6	1.256,2	1.202,5	1.164,2	1.112,5
Danemark	1.205,1	1.319,3	101,9	104,2	130,0	100,5	153,4	109,6	97,1	100,1	112,2	118,6	99,4	92,3
Suède	2.244,2	2.305,3	187,2	188,7	205,5	239,0	199,6	194,2	130,4	152,8	225,8	225,7	182,6	173,8
Futurs pays de l'Union Européenne	3.997,4	4.378,1	324,4	332,9	360,3	379,5	366,4	378,4	373,6	314,1	406,0	434,1	397,3	311,1
Malte	54,5	58,9	6,8	5,0	5,4	5,3	4,3	4,3	3,2	3,5	4,5	5,7	6,1	4,8
Estonie	85,1	90,1	6,7	7,0	6,1	6,4	7,6	8,3	8,1	6,2	8,9	9,3	9,1	6,4
Lettonie	75,0	68,7	4,6	5,8	6,1	5,6	5,8	4,7	5,9	5,0	7,4	6,6	5,9	5,3
Lituanie	139,9	143,1	10,9	10,6	11,9	12,6	11,2	12,2	12,5	10,1	12,8	16,0	12,2	10,1
Pologne	1.525,2	1.597,0	122,6	121,9	124,2	136,3	132,3	133,0	143,7	117,3	148,5	157,2	151,5	108,5
Tchéquie	854,9	868,0	65,7	67,9	72,6	74,6	64,3	79,2	69,4	66,0	79,8	86,7	79,6	62,2
Slovaquie	267,5	318,8	24,0	27,3	27,4	25,3	27,5	24,6	23,3	22,3	26,0	33,2	29,3	28,6
Hongrie	776,4	979,4	64,2	69,2	87,5	91,3	94,9	91,4	87,8	68,0	93,1	92,1	75,8	64,1
Slovénie	146,2	189,4	14,1	12,7	12,6	16,1	12,6	15,6	14,8	11,3	19,5	21,5	22,1	16,5
Chypre	72,7	64,7	4,8	5,5	6,5	6,0	5,9	5,1	4,9	4,4	5,5	5,8	5,7	4,6
Autres pays européens	5.841,8	6.310,3	490,7	484,6	617,9	513,6	503,8	523,9	512,0	425,0	572,9	606,7	545,2	514,0
Norvège	571,8	586,7	52,1	44,0	52,7	50,2	53,6	48,2	40,5	46,3	50,3	54,6	52,7	41,5
Suisse	2.055,7	2.064,6	169,1	163,0	253,4	163,1	170,2	176,2	159,2	127,7	172,3	196,6	171,1	142,7
Turquie	1.172,6	1.455,8	116,0	103,1	121,6	115,4	105,7	117,4	119,3	101,7	139,0	149,1	129,0	138,5
Russie	974,7	1.032,5	73,2	86,6	89,7	80,5	79,1	82,3	93,5	69,4	100,8	94,7	89,0	93,7
Autres pays d'Europe	1.067,0	1.170,7	80,3	87,9	100,5	104,4	95,2	99,8	99,5	79,9	110,5	111,7	103,4	97,6
Afrique	2.619,6	2.580,0	214,8	212,2	205,3	220,7	216,0	216,0	227,5	195,6	205,3	260,2	195,6	210,8
Algérie	228,3	215,4	19,1	15,2	14,7	15,0	17,1	16,1	16,7	20,8	18,5	21,3	13,7	27,2

4. COMMERCE EXTÉRIEUR DE LA BELGIQUE SELON LE CONCEPT NATIONAL, VENTILÉ PAR RÉGION: EXPORTATIONS DE LA RÉGION FLAMANDE PAR PAYS PARTENAIRE (SUITE)

(millions d'euros)

	2002		2003											
	année P	jan. P	fév. P	mars P	avril P	mai P	juin P	juill. P	août P	sep. P	oct. P	nov. P	déc. P	
Tunisie	287,4	268,6	25,7	21,3	22,5	23,5	21,3	23,3	19,3	14,2	22,4	34,1	21,0	20,0
Congo (Rép.Dém.)	86,5	87,5	6,8	6,9	6,5	6,3	9,1	7,7	6,3	6,6	7,3	8,3	7,6	8,1
Rwanda	8,3	6,4	0,3	0,4	0,6	0,4	0,7	0,5	0,5	0,4	0,7	0,5	1,1	0,3
Angola	117,4	104,9	8,4	11,7	9,8	10,5	9,3	8,2	10,3	6,0	9,2	6,0	7,7	7,8
Afrique du Sud	402,6	440,6	41,1	36,7	32,8	38,9	36,9	34,3	35,0	31,2	37,7	48,7	34,3	33,0
Autres pays d'Afrique	1.489,1	1.456,6	113,4	120,0	118,4	126,1	121,6	125,9	139,4	116,4	109,5	141,3	110,2	114,4
Amérique	10.177,9	9.200,2	763,7	736,0	725,6	851,4	812,4	698,4	978,1	556,4	798,6	846,8	686,2	746,6
Etats-Unis	7.777,6	7.061,8	584,1	569,1	543,4	636,4	650,5	520,6	792,9	416,7	598,6	654,2	528,2	567,1
Canada	676,3	662,5	49,3	44,9	50,0	70,3	52,6	58,6	63,4	43,5	70,9	58,7	50,0	50,3
Mexique	605,0	428,8	51,1	46,1	44,7	39,0	32,0	35,1	37,1	22,4	33,2	40,4	25,7	22,0
Colombie	60,4	54,5	5,7	4,4	5,0	5,7	4,8	3,3	3,9	3,5	5,2	5,0	4,1	3,9
Brésil	499,6	508,6	39,6	34,2	37,2	58,4	38,2	41,4	41,6	35,6	43,1	47,5	38,2	53,6
Argentine	69,7	94,5	6,8	7,6	7,8	9,0	8,4	7,7	9,0	8,7	7,6	8,0	7,1	6,8
Autres pays d'Amérique	489,3	389,5	27,1	29,7	37,5	32,6	25,9	31,7	30,2	26,0	40,0	33,0	32,9	42,9
Asie	15.540,6	15.321,4	1.365,7	1.390,8	1.151,9	1.179,3	1.196,5	1.293,2	1.410,3	893,5	1.429,1	1.330,8	1.272,1	1.408,2
Iran	237,9	298,9	42,4	25,6	14,9	20,7	22,6	19,0	29,4	13,2	24,6	27,1	23,8	35,6
Israël	2.238,8	2.167,5	187,4	190,8	154,9	65,0	190,3	186,7	205,4	153,6	224,7	202,0	187,8	218,9
Arabie saoudite	446,9	450,8	46,6	34,4	39,6	34,3	33,4	37,8	50,9	22,9	38,7	38,9	36,3	37,0
Emirats arabes unis	661,2	623,6	48,7	45,3	40,9	70,6	50,9	44,3	66,5	31,7	57,9	48,6	41,8	76,4
Inde	3.955,8	3.732,3	395,5	337,4	257,6	285,7	285,6	354,0	366,3	185,5	371,1	237,3	316,1	340,2
Thaïlande	502,3	489,5	38,8	41,5	43,1	45,2	34,1	38,7	48,0	24,4	46,0	50,0	33,5	46,2
Singapour	363,2	342,7	38,2	36,3	28,5	26,7	29,4	24,8	30,6	23,4	29,3	28,0	25,1	22,4
Chine	1.579,7	1.837,2	136,0	175,7	140,7	164,1	147,3	154,4	143,4	122,8	141,0	182,6	169,6	159,6
Corée du Sud	568,6	549,8	44,6	65,0	41,8	42,7	53,8	56,5	41,1	30,9	35,9	40,8	33,9	62,8
Japon	1.443,1	1.433,7	117,6	106,9	138,1	113,6	107,7	107,6	126,0	96,4	119,4	157,5	120,9	122,0
Taiwan	419,2	294,8	26,5	23,3	33,6	29,1	18,0	21,7	23,2	18,0	25,0	27,4	24,0	25,0
Hong-Kong	1.329,9	1.376,8	98,1	168,6	73,9	117,7	84,3	112,7	129,1	72,2	160,9	126,8	111,0	121,5
Autres pays d'Asie	1.794,0	1.723,8	145,3	140,0	144,3	163,9	139,1	135,0	150,4	98,5	154,6	163,8	148,3	140,6
Australie et Océanie	856,3	876,5	56,3	72,1	77,0	75,6	72,9	84,5	81,2	43,5	83,1	79,0	67,2	84,1
Australie	703,5	718,5	45,4	59,7	65,4	64,1	61,1	68,5	66,6	31,8	67,3	64,6	55,5	68,5
Nouvelle-Zélande	134,0	134,0	9,2	11,2	10,1	8,9	9,4	14,3	12,9	10,3	11,6	12,3	10,1	13,7
Autres pays d'Océanie	18,8	24,0	1,7	1,2	1,5	2,6	2,4	1,7	1,7	1,4	4,2	2,1	1,6	1,9
Divers	1.205,2	1.186,8	75,2	144,0	113,9	131,2	62,2	106,8	153,2	91,2	76,2	55,7	38,1	139,1

N.B.: Résultats ajustés - voir point 6.2 de la notice méthodologique en fin de volume.

5. COMMERCE EXTÉRIEUR DE LA BELGIQUE SELON LE CONCEPT NATIONAL, VENTILÉ PAR RÉGION: EXPORTATIONS DE LA RÉGION WALLONNE PAR PAYS PARTENAIRE

(millions d'euros)

	2002	2003												
	année P	jan. P	fév. P	mars P	avril P	mai P	juin P	juill. P	août P	sep. P	oct. P	nov. P	déc. P	
Total général	27.112,4	27.564,4	2.284,5	2.238,5	2.460,4	2.402,0	2.241,0	2.394,6	2.243,3	1.857,4	2.484,1	2.609,9	2.190,7	2.158,0
Europe	23.273,9	23.810,0	1.957,4	1.935,5	2.117,8	2.083,7	1.953,2	2.128,2	1.922,4	1.570,4	2.164,5	2.257,3	1.910,8	1.808,8
Union européenne	21.809,0	22.271,1	1.839,6	1.823,5	1.996,1	1.957,8	1.832,2	1.997,9	1.792,2	1.451,9	2.002,3	2.109,5	1.781,0	1.687,1
Union Economique et Monétaire	19.163,3	19.718,3	1.633,1	1.616,1	1.758,2	1.734,4	1.621,4	1.770,2	1.588,4	1.277,0	1.776,5	1.875,7	1.580,0	1.487,3
France	7.660,7	7.707,2	650,0	619,8	696,4	673,0	608,9	703,4	647,9	446,6	693,6	741,2	613,2	613,2
Luxembourg	1.060,4	1.116,3	88,6	90,9	101,3	97,9	82,9	84,7	87,3	78,8	102,2	109,6	97,5	94,6
Pays-Bas	2.491,8	2.562,9	206,4	211,2	227,6	232,4	208,5	228,1	194,8	192,3	223,9	240,2	198,5	199,0
Allemagne	4.358,4	4.598,2	378,1	374,8	399,5	416,2	400,9	414,1	358,7	345,8	408,9	420,5	369,9	310,8
Italie	1.665,0	1.731,4	144,7	150,1	162,3	148,6	147,0	150,1	146,9	77,7	169,2	168,4	141,8	124,6
Irlande	177,4	164,2	17,3	14,6	15,8	14,2	13,1	13,0	12,5	11,9	13,8	15,6	10,4	12,0
Grèce	159,5	156,1	13,8	13,2	11,2	13,3	14,1	15,7	9,9	11,2	14,9	15,7	11,3	11,8
Portugal	211,2	210,0	17,7	23,2	17,7	18,3	19,3	19,1	15,1	14,2	17,7	19,9	17,3	10,5
Espagne	964,8	1.041,4	84,8	84,8	91,7	81,9	87,8	103,2	81,4	66,1	92,6	105,4	84,6	77,1
Finlande	155,4	156,0	11,8	13,9	12,4	15,1	14,1	14,1	12,2	11,2	13,9	12,9	12,6	11,8
Autriche	258,7	274,6	19,9	19,6	22,3	23,5	24,8	24,7	21,7	21,2	25,8	26,3	22,9	21,9
Autres pays de l'Union Européenne	2.645,7	2.552,8	206,5	207,4	237,9	223,4	210,8	227,7	203,8	174,9	225,8	233,8	201,0	199,8
Royaume-Uni	2.098,6	1.995,4	166,7	162,9	185,4	175,0	165,8	178,8	165,9	135,1	169,7	178,6	153,9	157,6
Danemark	220,7	201,3	14,9	18,0	19,2	16,7	16,5	16,2	14,3	15,0	17,4	19,6	17,4	16,1
Suède	326,4	356,1	24,9	26,5	33,3	31,7	28,5	32,7	23,6	24,8	38,7	35,6	29,7	26,1
Futurs pays de l'Union Européenne	683,6	748,8	56,6	56,0	58,1	57,4	56,5	67,7	63,5	55,6	92,9	70,7	64,9	48,9
Malte	5,8	6,4	0,6	0,5	1,0	0,6	0,3	0,4	0,7	0,3	0,4	0,5	0,4	0,7
Estonie	9,9	11,5	0,9	1,6	0,9	0,8	0,7	0,8	1,2	1,0	0,9	0,9	1,0	0,8
Lettonie	16,9	13,7	1,4	1,5	1,1	1,1	1,2	1,4	1,2	0,9	1,2	0,8	1,3	0,6
Lituanie	26,8	25,8	1,5	2,0	2,0	2,6	2,0	2,4	2,8	1,6	2,0	3,2	1,9	1,8
Pologne	248,9	227,2	16,4	16,1	15,6	16,8	17,0	18,0	18,6	18,5	22,8	24,5	24,6	18,3
Tchéquie	204,5	281,1	23,6	20,9	21,5	23,2	18,5	25,9	23,9	20,4	47,1	23,4	19,6	13,1
Slovaquie	42,5	42,2	3,9	5,0	4,0	3,3	3,0	3,9	2,8	2,7	4,2	4,0	3,0	2,4
Hongrie	84,6	90,1	5,2	5,1	6,9	6,7	8,4	10,9	8,1	7,4	8,5	8,6	7,9	6,4
Slovénie	32,3	39,6	1,9	2,3	4,0	1,6	4,6	2,9	3,3	2,2	4,5	3,9	4,5	3,9
Chypre	11,4	11,2	1,2	1,0	1,1	0,7	0,8	1,1	0,9	0,6	1,3	0,9	0,7	0,9
Autres pays européens	781,3	790,1	61,2	56,0	63,6	68,5	64,5	62,6	66,7	62,9	69,3	77,1	64,9	72,8
Norvège	87,6	75,2	7,6	6,5	6,7	7,0	6,9	6,4	5,3	4,9	5,5	7,2	5,8	5,4
Suisse	253,9	249,5	20,3	19,3	22,3	23,2	17,2	22,6	19,2	19,5	22,2	23,8	20,9	19,0
Turquie	168,1	189,9	14,7	12,5	11,4	12,2	18,7	12,5	17,1	14,8	16,3	19,9	15,9	23,9
Russie	139,3	133,6	9,2	8,6	10,5	12,7	10,4	8,8	11,9	11,8	12,3	13,4	11,1	12,9
Autres pays d'Europe	132,4	141,9	9,4	9,1	12,7	13,4	11,3	12,3	13,2	11,9	13,0	12,8	11,2	11,6
Afrique	533,0	519,5	37,8	44,4	48,0	46,6	42,4	41,9	43,2	34,2	41,3	51,2	32,3	56,2
Algérie	59,0	64,2	3,7	3,0	5,8	4,6	7,3	7,5	6,9	3,4	5,8	5,9	5,1	5,2

5. COMMERCE EXTÉRIEUR DE LA BELGIQUE SELON LE CONCEPT NATIONAL, VENTILÉ PAR RÉGION: EXPORTATIONS DE LA RÉGION WALLONNE PAR PAYS PARTENAIRE (SUITE)

(millions d'euros)

	2002		2003											
	année P	jan. P	fév. P	mars P	avril P	mai P	juin P	juill. P	août P	sep. P	oct. P	nov. P	déc. P	
Tunisie	42,4	49,2	3,4	4,7	4,1	3,1	3,4	3,8	3,6	2,4	4,7	7,9	4,2	3,9
Congo (Rép.Dém.)	10,9	8,4	0,5	0,4	0,6	1,0	0,8	0,6	0,9	0,5	0,5	0,8	0,8	1,0
Rwanda	6,6	3,9	0,1	0,1	0,1	0,2	1,2	0,0	0,1	0,0	0,6	0,2	0,1	1,2
Angola	6,5	6,4	0,4	1,1	1,6	1,0	0,6	0,3	0,2	0,1	0,3	0,2	0,3	0,3
Afrique du Sud	63,2	68,1	5,1	5,9	5,0	5,6	5,5	6,1	7,5	4,0	5,4	8,7	3,6	5,7
Autres pays d'Afrique	344,4	319,3	24,6	29,2	30,8	31,1	23,6	23,6	24,0	23,8	24,0	27,5	18,2	38,9
Amérique	1.786,3	1.639,6	172,7	125,8	156,5	134,9	130,8	104,5	111,9	142,1	141,4	154,4	117,3	147,3
Etats-Unis	1.075,3	1.105,0	124,6	79,7	97,4	91,0	91,2	66,4	65,2	92,7	102,8	114,1	79,8	100,1
Canada	238,8	118,6	14,0	11,8	20,9	10,8	9,4	7,1	5,7	9,6	6,7	6,1	6,0	10,5
Mexique	121,7	107,2	10,9	6,5	10,9	6,5	6,3	8,3	11,5	9,5	8,9	8,9	10,0	9,0
Colombie	29,8	24,9	3,3	1,8	3,0	2,9	3,3	1,4	1,4	1,9	0,8	2,7	0,9	1,5
Brésil	164,8	146,2	9,9	12,4	12,4	12,8	13,0	10,9	12,2	21,7	9,1	10,9	7,9	13,0
Argentine	24,7	22,2	1,6	1,1	1,8	1,5	1,1	3,2	3,0	1,5	1,7	2,2	2,4	1,1
Autres pays d'Amérique	131,2	115,5	8,4	12,5	10,1	9,4	6,5	7,2	12,9	5,2	11,4	9,5	10,3	12,1
Asie	1.299,3	1.341,2	102,5	115,5	120,6	126,6	101,6	103,2	123,5	91,4	103,8	118,2	111,7	122,6
Iran	31,5	46,9	2,6	3,4	2,0	4,9	4,6	3,0	5,4	4,0	4,8	4,5	3,9	3,8
Israël	68,2	77,9	3,8	4,0	7,2	4,6	5,0	6,2	8,6	5,5	7,0	8,3	7,4	10,3
Arabie saoudite	106,3	100,0	5,0	9,6	7,3	8,0	9,6	7,9	8,3	5,3	7,8	10,4	5,6	15,2
Emirats arabes unis	91,1	73,2	2,8	5,4	6,0	4,2	4,3	4,0	6,0	2,6	5,4	6,4	5,2	20,9
Inde	50,7	71,8	3,0	8,3	5,8	3,0	3,7	8,6	3,7	10,9	7,0	6,3	6,7	4,8
Thaïlande	95,6	130,9	12,7	15,0	14,3	12,3	11,2	12,4	14,9	6,1	6,0	10,6	10,5	4,9
Singapour	37,5	37,9	3,2	4,0	3,9	3,0	5,6	3,0	2,7	3,8	2,1	3,1	1,4	2,1
Chine	228,9	222,2	17,4	22,3	24,6	27,4	13,7	12,7	22,8	16,6	14,3	14,3	17,0	19,1
Corée du Sud	89,3	83,9	5,9	7,5	6,8	6,5	7,1	8,7	8,6	3,3	8,7	7,1	7,7	6,0
Japon	82,8	110,2	8,5	9,0	8,1	16,2	5,3	5,4	7,8	8,1	7,7	14,7	11,9	7,5
Taiwan	65,1	43,2	3,9	2,8	3,1	4,5	4,0	4,3	4,4	2,9	2,5	3,7	4,1	3,0
Hong-Kong	74,9	65,5	4,7	5,0	6,2	6,2	5,1	4,1	5,5	4,4	7,1	7,4	5,5	4,3
Autres pays d'Asie	277,4	277,6	29,0	19,2	25,3	25,8	22,4	22,9	24,8	17,9	23,4	21,4	24,8	20,7
Australie et Océanie	132,6	137,9	9,8	14,1	11,0	9,6	8,8	11,2	14,7	10,4	11,3	14,6	11,5	10,9
Australie	101,3	102,6	7,3	12,3	7,6	7,1	6,4	8,6	12,3	7,4	8,1	9,3	8,1	8,1
Nouvelle-Zélande	25,5	28,9	2,0	1,4	2,9	2,0	1,8	2,1	2,0	2,3	2,6	4,4	3,1	2,3
Autres pays d'Océanie	5,8	6,4	0,5	0,4	0,5	0,5	0,6	0,5	0,4	0,7	0,6	0,9	0,3	0,5
Divers	87,3	116,2	4,3	3,2	6,5	0,6	4,2	5,6	27,6	8,9	21,8	14,2	7,1	12,2

N.B.: Résultats ajustés - voir point 6.2 de la notice méthodologique en fin de volume.

6. COMMERCE EXTÉRIEUR DE LA BELGIQUE SELON LE CONCEPT NATIONAL, VENTILÉ PAR RÉGION: EXPORTATIONS DE LA RÉGION BRUXELLOISE PAR PAYS PARTENAIRE

(millions d'euros)

	2002	2003												
	année P	jan. P	fév. P	mars P	avril P	mai P	juin P	juill. P	août P	sep. P	oct. P	nov. P	déc. P	
Total général	7.546,0	6.319,9	569,4	546,7	540,2	583,3	507,8	530,4	520,1	363,9	462,3	560,3	548,5	587,0
Europe	6.610,3	5.559,7	507,3	491,4	486,3	511,0	458,5	477,4	456,0	313,8	378,3	490,2	478,0	511,5
Union européenne	6.244,1	5.268,1	483,6	467,9	457,4	483,7	433,7	453,9	431,3	294,3	357,8	461,3	458,6	484,6
Union Economique et Monétaire	5.498,7	4.747,0	414,3	407,7	405,7	425,0	383,7	392,5	403,8	270,9	332,5	430,6	430,6	449,7
France	1.617,0	1.352,4	153,7	112,3	104,7	113,4	103,4	116,0	100,2	77,5	103,1	117,9	118,5	131,7
Luxembourg	487,7	501,8	43,4	44,1	49,5	44,7	42,6	38,0	38,2	31,0	38,6	45,4	41,2	45,1
Pays-Bas	822,5	660,6	60,1	66,1	59,6	46,5	47,4	52,6	48,0	42,8	55,0	57,8	60,6	64,1
Allemagne	1.379,3	1.198,0	81,3	91,7	96,2	105,0	84,0	97,0	136,7	87,6	79,3	125,2	104,4	109,6
Italie	594,6	508,2	43,2	47,1	46,5	51,1	56,9	43,0	33,3	12,5	26,6	37,5	67,8	42,7
Irlande	39,2	16,5	2,4	1,5	1,2	2,2	1,7	1,2	0,8	1,0	1,1	1,4	0,7	1,3
Grèce	61,2	57,2	2,6	4,6	4,5	4,7	3,3	4,2	5,4	2,2	3,9	7,1	3,9	10,8
Portugal	48,8	44,7	3,7	3,8	3,5	3,7	4,0	4,4	3,1	2,8	3,3	4,8	3,8	3,8
Espagne	346,8	317,2	18,2	28,4	31,9	40,3	30,8	28,3	28,5	9,4	14,6	26,7	24,5	35,6
Finlande	25,6	17,0	1,6	0,7	1,3	3,3	1,4	0,9	1,2	0,7	1,5	1,8	1,3	1,3
Autriche	76,0	73,4	4,1	7,4	6,8	10,1	8,2	6,9	8,4	3,4	5,5	5,0	3,9	3,7
Autres pays de l'Union Européenne	745,4	521,1	69,3	60,2	51,7	58,7	50,0	61,4	27,5	23,4	25,3	30,7	28,0	34,9
Royaume-Uni	631,3	423,0	60,6	52,7	43,3	49,7	43,5	52,6	19,9	17,4	18,1	23,0	18,7	23,5
Danemark	41,5	36,4	2,5	3,2	3,8	4,1	2,5	2,3	1,3	1,6	1,3	2,6	4,0	7,2
Suède	72,6	61,7	6,2	4,3	4,6	4,9	4,0	6,5	6,3	4,4	5,9	5,1	5,3	4,2
Futurs pays de l'Union Européenne	103,3	77,6	6,1	6,2	11,6	8,3	6,5	6,5	6,5	5,5	5,9	6,1	4,5	3,9
Malte	1,2	1,0	0,1	0,0	0,1	0,1	0,0	0,1	0,2	0,0	0,1	0,1	0,1	0,1
Estonie	1,0	1,3	0,0	0,0	0,0	0,1	0,1	0,1	0,0	0,0	0,2	0,1	0,3	0,4
Lettonie	3,4	2,2	0,1	0,2	0,1	0,2	0,2	0,1	0,1	0,2	0,1	0,4	0,3	0,2
Lituanie	6,3	6,1	0,2	0,3	0,4	0,9	0,9	0,6	0,2	0,3	0,5	0,9	0,6	0,3
Pologne	29,8	26,1	1,6	2,2	7,6	2,9	1,7	1,6	1,7	1,0	1,7	1,9	1,0	1,2
Tchéquie	20,5	15,7	1,8	1,1	1,2	1,8	1,5	2,2	1,5	1,2	1,0	0,9	0,9	0,6
Slovaquie	8,1	8,2	0,8	1,0	0,7	1,3	0,8	0,8	0,7	0,5	0,6	0,5	0,3	0,2
Hongrie	10,6	10,1	0,6	0,6	0,9	0,5	0,5	0,8	1,2	1,5	1,3	0,9	0,8	0,5
Slovénie	19,8	5,7	0,8	0,7	0,5	0,5	0,6	0,2	0,8	0,7	0,3	0,3	0,1	0,2
Chypre	2,6	1,2	0,1	0,1	0,1	0,0	0,2	0,0	0,1	0,1	0,1	0,1	0,1	0,2
Autres pays européens	262,9	214,0	17,6	17,3	17,3	19,0	18,3	17,0	18,2	14,0	14,6	22,8	14,9	23,0
Norvège	24,6	13,1	0,7	1,1	1,0	1,0	1,8	0,7	1,5	1,4	1,0	1,2	1,0	0,7
Suisse	116,6	109,8	9,2	9,8	8,8	8,1	7,1	7,4	8,4	5,4	5,9	15,5	9,3	14,9
Turquie	43,5	29,4	3,2	1,5	2,1	2,7	2,7	3,0	2,5	3,2	3,2	1,7	1,2	2,4
Russie	37,5	24,4	1,9	2,5	2,7	2,8	3,5	2,3	2,3	1,1	1,2	1,6	1,1	1,4
Autres pays d'Europe	40,7	37,3	2,6	2,4	2,7	4,4	3,2	3,6	3,5	2,9	3,3	2,8	2,3	3,6
Afrique	236,4	187,2	11,8	15,7	16,9	17,6	15,0	12,0	20,0	11,4	15,4	13,7	17,5	20,2
Algérie	44,7	52,7	1,8	2,5	4,5	5,1	4,1	2,0	5,1	2,4	4,2	3,6	7,3	10,1

6. COMMERCE EXTÉRIEUR DE LA BELGIQUE SELON LE CONCEPT NATIONAL, VENTILÉ PAR RÉGION: EXPORTATIONS DE LA RÉGION BRUXELLOISE PAR PAYS PARTENAIRE (SUITE)

(millions d'euros)

	2002		2003											
	année P	jan. P	fév. P	mars P	avril P	mai P	juin P	juill. P	août P	sep. P	oct. P	nov. P	déc. P	
Tunisie	12,7	10,5	1,0	0,7	1,0	0,9	0,7	0,9	1,2	0,8	0,6	0,7	0,7	1,3
Congo (Rép.Dém.)	24,9	25,3	1,7	1,8	1,4	1,5	1,8	3,1	2,3	1,9	1,9	2,8	2,5	2,6
Rwanda	9,7	9,0	0,7	1,1	0,6	0,6	0,7	0,8	0,5	0,7	0,8	0,7	1,0	0,8
Angola	7,8	3,3	0,4	0,3	0,4	0,2	0,2	0,4	0,5	0,3	0,2	0,1	0,2	0,1
Afrique du Sud	16,4	10,1	1,0	0,7	0,4	1,0	0,6	0,4	3,3	0,3	0,9	0,5	0,8	0,2
Autres pays d'Afrique	120,2	76,3	5,2	8,6	8,6	8,3	6,9	4,4	7,1	5,0	6,8	5,3	5,0	5,1
Amérique	446,2	347,9	32,3	25,1	21,6	30,1	11,2	20,0	25,5	23,4	50,8	39,9	38,2	29,8
Etats-Unis	377,3	291,3	29,4	22,4	18,5	26,3	7,7	13,7	21,4	16,2	45,7	31,2	34,5	24,3
Canada	19,5	16,0	0,9	0,5	1,2	0,9	0,6	0,5	1,5	2,7	3,4	2,0	1,0	0,8
Mexique	7,4	5,1	0,8	0,1	0,3	0,1	1,4	0,1	0,3	0,1	0,5	0,1	0,5	0,8
Colombie	2,1	1,7	0,1	0,2	0,0	0,2	0,1	0,0	0,1	0,0	0,0	0,2	0,3	0,5
Brésil	15,2	4,2	0,5	0,2	0,5	0,7	0,2	0,4	0,3	0,2	0,1	0,1	0,1	0,9
Argentine	1,0	0,5	0,0	0,1	0,1	0,0	0,0	0,1	0,1	0,0	0,1	0,0	0,0	0,0
Autres pays d'Amérique	23,7	29,1	0,6	1,6	1,0	1,9	1,2	5,2	1,8	4,2	1,0	6,3	1,8	2,5
Asie	238,2	201,0	15,6	13,4	13,9	22,6	21,5	18,6	15,9	12,2	15,8	14,4	14,2	22,9
Iran	8,6	7,6	0,5	0,2	0,2	0,4	0,4	0,4	0,2	0,2	0,4	0,4	0,5	3,8
Israël	16,4	8,7	1,6	0,3	0,4	0,6	0,9	1,0	0,9	0,9	0,9	0,3	0,3	0,6
Arabie saoudite	15,1	13,9	0,8	0,5	0,6	0,8	2,0	0,9	0,4	0,4	0,6	0,9	1,6	4,4
Emirats arabes unis	14,7	10,8	0,7	0,9	0,8	0,7	1,5	0,9	1,2	1,1	0,7	0,8	0,5	1,0
Inde	8,8	10,1	0,8	0,7	1,1	0,5	0,6	0,5	0,6	1,6	1,9	0,6	0,9	0,3
Thaïlande	4,3	7,0	0,7	0,2	0,5	2,0	0,4	0,5	0,9	0,6	0,5	0,4	0,1	0,2
Singapour	7,2	4,7	0,6	0,4	0,2	0,4	0,2	0,3	0,6	0,4	0,5	0,4	0,2	0,5
Chine	25,7	18,6	1,5	1,3	1,7	2,0	4,8	0,9	1,7	0,5	1,3	0,6	1,3	1,0
Corée du Sud	6,9	7,6	0,4	1,0	1,6	1,1	0,2	0,4	0,5	0,3	1,1	0,4	0,2	0,4
Japon	28,6	45,9	1,9	2,0	1,9	6,1	4,4	7,7	4,5	3,1	2,4	4,0	3,4	4,5
Taiwan	12,4	5,2	0,5	0,6	0,7	0,3	0,4	0,5	0,4	0,3	0,1	0,5	0,4	0,5
Hong-Kong	17,3	12,3	1,4	1,2	0,7	1,2	1,2	0,7	0,7	0,6	1,3	1,2	0,9	1,2
Autres pays d'Asie	72,2	48,6	4,2	4,1	3,5	6,5	4,5	3,9	3,3	2,2	4,1	3,9	3,9	4,5
Australie et Océanie	8,7	11,0	1,0	0,3	1,4	1,4	0,4	0,5	1,3	1,5	1,0	1,2	0,4	0,6
Australie	5,6	8,1	0,8	0,1	1,4	1,0	0,3	0,3	1,0	1,1	0,7	0,8	0,3	0,3
Nouvelle-Zélande	0,9	1,4	0,1	0,0	0,0	0,1	0,0	0,1	0,2	0,2	0,2	0,3	0,1	0,1
Autres pays d'Océanie	2,2	1,5	0,1	0,2	0,0	0,3	0,1	0,1	0,1	0,2	0,1	0,1	0,0	0,2
Divers	6,2	13,1	1,4	0,8	0,1	0,6	1,2	1,9	1,4	1,6	1,0	0,9	0,2	2,0

N.B.: Résultats ajustés - voir point 6.2 de la notice méthodologique en fin de volume.

7. COMMERCE EXTÉRIEUR DE LA BELGIQUE SELON LE CONCEPT NATIONAL: IMPORTATIONS DE LA BELGIQUE PAR PAYS PARTENAIRE

(millions d'euros)

	2002		2003											
	année P	jan. P	fév. P	mars P	avril P	mai P	juin P	juill. P	août P	sep. P	oct. P	nov. P	déc. P	
Total général	168.183,5	170.755,7	14.459,9	14.264,5	15.310,7	14.450,1	13.685,5	14.179,3	13.487,5	11.842,6	14.549,5	15.711,4	14.062,6	14.752,1
Europe	131.575,5	134.646,4	11.131,4	11.333,1	12.230,7	11.338,8	10.536,4	11.246,9	10.486,0	9.083,9	11.602,4	12.587,7	11.204,8	11.864,3
Union européenne	121.405,3	123.565,4	10.200,4	10.498,1	11.257,7	10.305,9	9.695,0	10.329,9	9.579,4	8.343,3	10.600,4	11.558,4	10.349,4	10.847,5
Union Economique et Monétaire	101.647,8	103.508,8	8.679,5	8.793,4	9.465,9	8.565,0	8.058,8	8.583,2	8.016,4	6.968,5	8.885,3	9.678,5	8.672,8	9.141,5
France	24.352,6	24.871,4	2.164,8	2.121,0	2.232,9	2.168,6	1.919,6	2.112,1	1.948,8	1.544,8	2.172,2	2.308,1	2.008,0	2.170,5
Luxembourg	1.247,3	1.280,5	114,9	109,1	112,3	107,8	103,0	108,6	91,5	87,9	111,3	119,3	103,2	111,6
Pays-Bas	32.383,9	33.156,6	2.861,2	2.815,1	3.090,8	2.681,5	2.572,4	2.662,4	2.549,0	2.398,1	2.805,5	2.928,7	2.797,1	2.994,8
Allemagne	28.145,0	28.052,0	2.312,4	2.401,0	2.549,7	2.382,2	2.283,7	2.327,3	2.178,1	1.904,4	2.395,7	2.568,8	2.318,3	2.430,4
Italie	5.902,3	5.876,2	477,7	496,7	559,1	464,7	446,1	511,7	479,7	417,5	516,9	535,3	474,9	495,9
Irlande	1.888,9	2.346,4	130,4	190,0	172,0	105,7	76,6	174,9	148,7	141,3	202,6	476,0	300,4	227,8
Grèce	223,7	168,7	25,1	16,5	17,4	14,7	9,2	11,9	16,1	9,8	15,4	11,9	10,8	9,9
Portugal	1.648,7	1.418,0	113,4	131,8	159,6	114,2	117,7	129,5	112,5	58,8	117,8	125,7	116,5	120,5
Espagne	3.616,3	3.842,9	294,6	325,3	374,3	305,3	337,3	340,9	300,8	242,3	331,1	324,1	319,6	347,3
Finlande	1.237,3	1.383,9	107,0	98,9	115,4	138,8	115,6	108,9	105,9	96,9	122,0	124,8	109,3	140,4
Autriche	1.001,9	1.111,8	77,9	87,9	82,6	81,4	77,6	94,9	85,3	66,7	94,8	155,6	114,8	92,3
Autres pays de l'Union Européenne	19.757,5	20.056,9	1.520,9	1.704,8	1.791,8	1.741,0	1.636,2	1.746,7	1.563,0	1.374,8	1.715,1	1.880,0	1.676,6	1.706,0
Royaume-Uni	14.544,7	14.847,0	1.111,8	1.274,8	1.282,4	1.315,2	1.181,3	1.309,8	1.270,5	1.018,0	1.238,2	1.347,2	1.244,6	1.253,2
Danemark	904,3	962,3	73,7	74,7	113,7	68,9	100,1	70,9	78,3	57,5	77,2	93,5	72,9	80,9
Suède	4.308,6	4.247,7	335,4	355,3	395,7	356,9	354,9	366,0	214,2	299,3	399,7	439,3	359,1	371,9
Futurs pays de l'Union Européenne	3.927,0	3.874,5	379,0	282,6	346,1	412,1	301,9	357,6	305,8	225,8	305,9	323,1	309,5	325,1
Malte	83,3	60,8	6,0	6,3	6,1	6,6	7,4	5,9	7,4	3,3	3,9	2,3	3,2	2,4
Estonie	63,4	107,7	2,8	5,8	4,2	6,1	6,6	6,1	5,8	14,3	7,3	15,3	7,5	25,9
Lettonie	41,1	35,1	2,4	2,3	2,7	7,3	2,2	5,3	2,5	1,9	2,3	2,2	1,9	2,1
Lituanie	108,6	135,2	7,9	11,5	11,7	16,9	9,1	9,7	8,7	11,0	12,9	12,6	10,8	12,4
Pologne	1.195,4	1.264,4	97,7	90,1	98,6	89,3	98,2	115,6	107,4	76,6	116,6	125,7	124,8	123,8
Tchéquie	735,7	810,9	56,5	63,7	70,2	68,5	68,1	76,4	64,1	58,1	72,1	74,6	75,1	63,5
Slovaquie	224,8	265,9	16,8	20,1	24,1	24,9	20,1	26,3	21,8	15,0	23,2	26,8	23,5	23,3
Hongrie	1.368,3	1.084,0	182,9	76,1	121,4	183,3	77,2	95,7	80,6	39,7	57,1	53,4	55,2	61,4
Slovénie	88,0	88,7	5,8	5,9	6,3	5,8	6,0	8,3	7,5	5,7	10,3	9,8	7,3	10,0
Chypre	18,1	21,3	0,3	0,6	0,7	3,5	6,9	8,1	0,1	0,2	0,2	0,2	0,2	0,3
Autres pays européens	6.243,2	7.206,5	551,9	552,4	626,9	620,7	539,4	559,4	600,8	514,9	696,1	706,2	546,0	691,8
Norvège	1.610,8	1.879,7	131,2	129,6	191,4	145,5	128,4	98,3	106,0	162,9	186,3	229,5	131,3	239,3
Suisse	1.375,9	1.493,4	98,2	107,1	118,3	132,5	127,4	123,0	122,4	97,8	150,2	149,5	122,2	144,8
Turquie	690,0	794,9	67,9	57,5	68,4	66,3	61,2	69,2	74,7	60,0	65,7	67,6	66,9	69,5
Russie	1.711,1	2.104,7	184,8	180,6	167,3	205,4	168,3	184,9	223,4	129,6	201,1	167,8	148,7	142,8
Autres pays d'Europe	855,2	933,8	69,8	77,5	81,5	71,0	54,2	83,9	74,3	64,6	92,8	91,9	76,9	95,4
Afrique	4.665,6	4.185,6	413,1	386,2	461,8	357,3	317,0	339,3	372,6	265,0	325,7	323,6	311,1	312,9
Algérie	718,0	1.295,3	141,1	113,5	152,0	144,1	92,6	65,9	105,2	78,2	87,6	111,2	76,8	127,1
Tunisie	357,8	311,5	32,9	28,5	34,4	30,2	24,5	29,2	32,7	16,7	18,0	23,1	19,5	21,8

7. COMMERCE EXTÉRIEUR DE LA BELGIQUE SELON LE CONCEPT NATIONAL: IMPORTATIONS DE LA BELGIQUE PAR PAYS PARTENAIRE (SUITE)

(millions d'euros)

	2002		2003											
	année P	jan. P	fév. P	mars P	avril P	mai P	juin P	juill. P	août P	sep. P	oct. P	nov. P	déc. P	
Congo (Rép.Dém.)	1.050,0	599,9	84,4	71,4	53,0	47,6	49,6	55,2	51,5	28,6	38,5	42,0	35,5	42,6
Rwanda	3,8	1,5	0,3	0,1	0,1	0,0	0,0	0,1	0,0	0,0	0,2	0,2	0,3	0,2
Angola	524,4	228,2	42,6	0,2	39,3	0,1	13,6	17,4	42,1	27,4	8,8	16,8	19,9	0,0
Afrique du Sud	806,8	768,2	39,7	69,9	98,5	50,9	60,8	81,6	51,2	53,6	72,5	57,0	79,4	53,1
Autres pays d'Afrique	1.204,4	980,9	72,0	102,6	84,6	84,4	75,9	89,9	89,9	60,5	100,1	73,1	79,8	68,1
Amérique	14.544,9	13.727,3	1.332,9	1.102,8	1.156,5	1.202,9	1.200,8	1.154,2	1.156,4	1.047,9	1.067,7	1.125,4	1.122,2	1.057,6
Etats-Unis	10.925,8	10.094,5	886,0	859,8	889,5	892,2	880,7	890,7	806,0	775,9	818,0	825,7	839,9	730,1
Canada	841,1	802,3	134,9	52,5	52,6	66,2	79,1	56,2	52,3	54,5	65,8	59,6	73,9	54,7
Mexique	509,4	389,7	32,2	30,1	34,7	33,5	40,1	36,0	26,2	26,9	30,9	33,2	31,3	34,6
Colombie	81,9	87,7	7,1	6,6	5,7	6,0	4,8	7,8	4,9	7,0	12,1	9,8	7,1	8,8
Bésil	1.179,5	1.242,3	195,5	85,9	88,7	101,7	110,0	91,3	118,3	93,4	56,1	102,1	70,5	128,8
Argentine	186,4	169,6	15,6	15,4	13,2	19,9	9,6	10,6	11,1	11,4	13,3	15,2	15,9	18,4
Autres pays d'Amérique	820,7	941,6	61,7	52,4	72,1	83,4	76,6	61,6	137,6	79,0	71,6	79,8	83,5	82,3
Asie	16.617,6	17.517,5	1.519,1	1.389,4	1.430,1	1.500,6	1.576,9	1.372,0	1.408,5	1.388,3	1.486,9	1.605,6	1.380,5	1.459,6
Iran	14,2	13,5	1,3	0,8	1,7	1,8	0,7	0,7	1,2	0,3	0,9	1,4	1,2	1,5
Israël	1.377,0	1.555,3	125,8	124,4	116,1	122,2	154,6	107,2	100,3	122,4	156,1	146,0	138,0	142,2
Arabie saoudite	173,6	162,5	10,5	11,4	17,7	16,6	13,4	13,3	21,3	13,3	13,9	9,5	10,6	11,0
Emirats arabes unis	357,8	774,6	44,1	44,2	47,4	85,1	53,5	58,6	66,2	72,1	70,2	61,3	62,1	109,8
Inde	1.574,1	1.532,6	165,6	127,0	143,7	109,7	122,5	128,2	106,6	125,3	144,2	144,3	117,6	97,9
Thaïlande	1.043,6	915,1	108,5	85,0	71,3	98,5	112,6	71,3	85,7	62,6	55,5	60,3	54,0	49,8
Singapour	572,1	393,5	33,7	37,3	50,3	28,5	29,1	33,1	29,4	32,4	36,3	40,8	21,3	21,3
Chine	2.951,6	3.350,8	316,6	237,6	258,7	262,9	300,8	260,0	275,6	286,8	282,1	317,8	260,1	291,8
Corée du Sud	644,5	752,0	59,0	58,8	64,4	72,4	61,5	45,8	61,4	57,3	63,4	73,7	66,0	68,3
Japon	4.633,3	5.242,1	410,9	422,3	424,7	472,5	498,0	408,0	416,6	406,7	410,6	519,4	424,6	427,8
Taiwan	391,9	397,3	36,1	32,0	30,0	34,9	29,3	32,3	29,2	27,3	30,3	39,0	34,0	42,9
Hong-Kong	739,4	454,1	45,6	45,0	35,2	39,6	31,4	36,9	39,3	30,2	51,1	33,0	28,9	37,9
Autres pays d'Asie	2.145,3	1.974,0	161,4	163,6	169,0	156,0	169,5	176,6	175,5	151,6	172,3	159,1	162,0	157,4
Australie et Océanie	765,9	665,9	62,7	52,4	30,5	50,0	53,9	65,3	62,7	55,5	66,2	67,4	42,6	56,7
Australie	474,8	363,3	52,3	39,7	15,9	27,4	19,4	21,6	23,0	21,0	30,8	37,0	29,5	45,7
Nouvelle-Zélande	278,7	289,5	10,1	11,2	13,7	21,5	34,2	42,5	39,2	34,1	30,8	30,0	11,9	10,3
Autres pays d'Océanie	12,2	13,2	0,3	1,4	1,0	1,1	0,3	1,3	0,5	0,4	4,6	0,4	1,2	0,7
Divers	13,8	12,9	0,7	0,6	1,0	0,4	0,5	1,7	1,3	2,0	0,5	1,8	1,4	1,0

N.B.: Résultats ajustés - voir point 6.2 de la notice méthodologique en fin de volume.

8. COMMERCE EXTÉRIEUR DE LA BELGIQUE SELON LE CONCEPT NATIONAL, VENTILÉ PAR RÉGION: IMPORTATIONS DE LA RÉGION FLAMANDE PAR PAYS PARTENAIRE

(millions d'euros)

	2002		2003											
	année P	jan. P	fév. P	mars P	avril P	mai P	juin P	juill. P	août P	sep. P	oct. P	nov. P	déc. P	
Total général	132.766,1	136.031,1	11.305,0	11.247,2	12.132,6	11.481,2	10.902,5	11.345,2	10.753,4	9.488,2	11.707,3	12.578,0	11.291,3	11.799,2
Europe	102.414,5	105.654,3	8.519,9	8.765,5	9.546,2	8.864,3	8.214,7	8.859,3	8.173,0	7.200,0	9.222,6	10.000,9	8.908,2	9.379,7
Union européenne	94.602,0	96.922,5	7.786,7	8.123,4	8.768,4	8.020,3	7.565,4	8.125,9	7.457,5	6.665,8	8.414,4	9.173,1	8.241,4	8.580,2
Union Economique et Monétaire	77.353,7	79.320,2	6.492,6	6.592,1	7.227,2	6.492,4	6.135,6	6.604,2	6.105,8	5.458,4	6.901,2	7.514,7	6.739,7	7.056,3
France	15.792,9	16.311,7	1.367,0	1.338,9	1.430,5	1.424,4	1.246,9	1.441,1	1.264,2	1.049,2	1.431,7	1.551,4	1.348,7	1.417,7
Luxembourg	794,4	796,5	77,0	72,7	69,7	66,8	63,3	63,3	53,9	56,8	68,3	73,9	62,4	68,4
Pays-Bas	27.068,1	27.723,5	2.338,2	2.277,5	2.552,0	2.219,5	2.150,6	2.235,6	2.145,5	2.020,2	2.372,2	2.518,3	2.348,4	2.545,5
Allemagne	21.753,8	22.064,2	1.796,1	1.878,4	2.022,0	1.848,5	1.784,3	1.802,4	1.709,8	1.529,7	1.939,6	1.996,6	1.833,5	1.923,3
Italie	4.341,3	4.384,5	344,8	367,8	410,5	350,4	338,4	381,4	356,5	314,3	388,5	398,4	365,3	368,2
Irlande	1.461,9	1.853,3	87,0	151,3	133,5	59,7	43,3	138,9	103,0	117,1	161,4	428,7	258,1	171,3
Grèce	180,0	129,3	22,7	13,2	14,5	11,9	5,1	7,7	11,9	8,1	12,4	7,4	6,9	7,5
Portugal	1.489,8	1.233,7	94,4	114,2	142,1	99,8	100,7	115,9	93,2	49,1	103,8	111,7	101,9	106,9
Espagne	2.644,6	2.934,8	213,4	236,1	293,4	227,4	253,3	265,2	226,1	190,3	257,2	248,4	251,1	272,9
Finlande	1.035,0	1.133,2	90,6	81,1	94,5	119,4	91,3	86,3	84,7	76,3	96,8	104,5	88,9	118,8
Autriche	791,9	755,5	61,4	60,9	64,5	64,6	58,4	66,4	57,0	47,3	69,3	75,4	74,5	55,8
Autres pays de l'Union Européenne	17.248,3	17.602,3	1.294,1	1.531,3	1.541,2	1.527,9	1.429,8	1.521,7	1.351,7	1.207,4	1.513,2	1.658,4	1.501,7	1.523,9
Royaume-Uni	12.520,7	12.929,6	919,8	1.140,8	1.088,1	1.144,2	1.020,0	1.131,8	1.103,9	882,7	1.083,7	1.187,5	1.110,9	1.116,2
Danemark	651,5	671,0	53,9	52,6	83,7	46,8	75,3	45,8	55,0	42,4	51,7	59,1	47,4	57,3
Suède	4.076,1	4.001,7	320,4	337,9	369,4	336,9	334,5	344,1	192,8	282,3	377,8	411,8	343,4	350,4
Futurs pays de l'Union Européenne	3.224,8	3.144,2	315,2	218,1	285,1	352,8	227,5	291,7	231,7	191,1	259,1	268,6	245,3	258,0
Malte	77,8	60,1	5,9	6,3	6,1	6,5	7,3	5,8	7,4	3,2	3,8	2,3	3,2	2,3
Estonie	55,0	92,5	1,9	5,2	3,4	5,2	5,5	4,9	4,3	12,8	5,5	13,7	6,5	23,6
Lettonie	34,9	32,8	1,9	2,0	2,4	7,1	2,0	5,2	2,3	1,8	2,2	2,1	1,8	2,0
Lituanie	84,3	111,2	5,3	9,9	8,9	14,9	7,2	8,0	6,8	9,1	10,7	10,8	9,0	10,6
Pologne	944,9	1.049,8	80,2	76,3	83,9	76,5	83,5	94,9	89,8	66,0	101,4	104,7	99,9	92,7
Tchéquie	571,2	631,9	43,0	47,0	56,1	54,2	51,6	62,6	50,2	46,7	59,2	59,5	52,5	49,3
Slovaquie	202,6	211,4	14,0	17,3	20,9	18,5	15,6	20,4	16,9	12,5	18,5	19,3	19,0	18,5
Hongrie	1.176,3	857,8	157,9	48,5	97,6	161,7	43,0	74,9	47,5	33,9	48,9	47,4	47,0	49,5
Slovénie	60,4	76,2	4,9	5,0	5,2	4,8	5,1	7,1	6,4	4,9	8,8	8,6	6,2	9,2
Chypre	17,4	20,5	0,2	0,6	0,6	3,4	6,7	7,9	0,1	0,2	0,1	0,2	0,2	0,3
Autres pays européens	4.587,7	5.587,6	418,0	424,0	492,7	491,2	421,8	441,7	483,8	343,1	549,1	559,2	421,5	541,5
Norvège	772,5	1.066,6	63,5	69,5	124,4	93,4	75,9	46,0	51,6	50,9	110,4	156,4	62,7	161,9
Suisse	909,2	1.068,0	60,6	71,8	84,2	97,6	97,8	87,7	90,9	68,2	110,9	108,4	93,4	96,5
Turquie	586,4	679,7	58,3	47,8	59,6	56,3	51,6	60,9	62,2	49,7	54,6	58,9	56,6	63,2
Russie	1.528,9	1.918,4	170,5	162,3	148,6	186,8	149,0	168,0	213,0	114,4	186,4	149,7	139,0	130,7
Autres pays d'Europe	790,7	854,9	65,1	72,6	75,9	57,1	47,5	79,1	66,1	59,9	86,8	85,8	69,8	89,2
Afrique	4.374,0	3.909,4	396,0	358,6	431,1	334,2	291,8	313,9	353,4	245,1	299,7	303,6	287,2	294,8
Algérie	716,7	1.292,2	140,6	113,5	151,8	142,2	92,6	65,9	105,2	78,2	87,6	110,9	76,6	127,1

8. COMMERCE EXTÉRIEUR DE LA BELGIQUE SELON LE CONCEPT NATIONAL, VENTILÉ PAR RÉGION: IMPORTATIONS DE LA RÉGION FLAMANDE PAR PAYS PARTENAIRE (SUITE)

(millions d'euros)

	2002		2003											
	année P	jan. P	fév. P	mars P	avril P	mai P	juin P	juill. P	août P	sep. P	oct. P	nov. P	déc. P	
Tunisie	326,5	274,6	30,5	25,6	30,7	27,3	21,0	25,3	29,7	14,0	15,2	19,9	16,9	18,5
Congo (Rép.Dém.)	1.046,8	597,7	84,1	71,0	52,8	47,3	49,4	55,0	51,4	28,5	38,4	41,9	35,4	42,5
Rwanda	3,4	1,5	0,3	0,1	0,1	0,0	0,0	0,1	0,0	0,0	0,2	0,2	0,3	0,2
Angola	524,2	228,2	42,6	0,2	39,3	0,1	13,6	17,4	42,1	27,4	8,8	16,8	19,9	0,0
Afrique du Sud	723,0	668,8	33,3	57,5	87,6	47,3	52,6	71,2	45,7	45,9	60,3	51,2	69,6	46,6
Autres pays d'Afrique	1.033,4	846,4	64,6	90,7	68,8	70,0	62,6	79,0	79,3	51,1	89,2	62,7	68,5	59,9
Amérique	11.236,2	10.899,9	1.051,8	870,6	901,0	949,3	975,6	913,1	943,9	806,0	856,7	884,9	899,0	848,0
Etats-Unis	8.142,5	7.737,6	653,3	662,2	671,8	681,0	703,9	692,4	630,7	563,0	640,1	629,8	651,9	557,5
Canada	739,5	707,1	122,2	45,1	45,4	57,1	69,8	48,9	44,7	48,3	57,9	51,3	68,6	47,8
Mexique	383,6	273,9	21,0	22,1	26,3	22,7	29,5	26,7	17,2	19,7	24,0	21,3	19,2	24,2
Colombie	72,7	80,6	6,7	6,2	5,2	5,1	4,1	7,2	4,4	6,6	11,4	9,1	6,4	8,2
Bésil	984,6	1.056,4	177,8	71,8	72,2	86,6	90,1	72,1	101,6	82,2	44,4	85,5	56,4	115,7
Argentine	180,5	159,8	15,0	14,9	12,8	17,1	9,2	9,6	10,4	10,8	12,7	14,2	15,5	17,6
Autres pays d'Amérique	732,8	884,5	55,8	48,3	67,3	79,7	69,0	56,2	134,9	75,4	66,2	73,7	81,0	77,0
Asie	14.099,9	14.998,5	1.287,0	1.207,8	1.228,6	1.294,1	1.372,3	1.197,4	1.230,3	1.185,8	1.270,4	1.332,0	1.161,9	1.230,9
Iran	9,1	7,7	1,1	0,6	0,7	1,3	0,4	0,5	0,7	0,2	0,5	0,9	0,4	0,4
Israël	1.077,8	1.291,6	102,9	97,9	91,2	95,4	137,8	88,5	81,2	103,6	135,9	124,0	116,1	117,1
Arabie saoudite	158,5	151,1	10,4	11,3	15,4	15,4	12,3	13,3	21,2	12,3	12,8	8,9	9,7	8,1
Emirats arabes unis	355,8	772,5	43,8	44,0	47,2	85,0	53,4	58,4	66,0	72,0	70,0	61,1	61,9	109,7
Inde	1.516,7	1.475,9	159,5	122,3	138,9	104,1	118,5	123,0	100,9	121,1	139,8	140,2	114,4	93,2
Thaïlande	939,7	797,4	101,2	78,6	62,9	87,2	102,6	64,3	78,0	45,0	43,4	49,5	44,4	40,3
Singapour	475,7	325,4	27,4	33,9	46,7	22,8	23,9	23,6	25,9	25,7	30,7	34,2	15,1	15,5
Chine	2.144,8	2.473,6	224,9	176,0	191,3	206,3	219,4	204,4	214,9	212,4	204,9	219,5	184,2	215,4
Corée du Sud	488,4	551,3	42,1	41,1	50,7	54,5	47,5	34,1	47,5	47,9	48,5	44,7	46,0	46,7
Japon	4.015,8	4.691,4	361,3	385,6	377,5	422,1	456,8	364,4	378,9	363,3	360,4	457,3	378,0	385,8
Taiwan	318,4	324,6	29,7	28,1	25,0	27,2	23,3	26,0	24,0	21,7	26,8	29,8	28,1	34,9
Hong-Kong	717,6	435,2	42,3	43,7	33,8	38,4	30,0	35,9	37,3	27,8	49,6	32,2	27,5	36,7
Autres pays d'Asie	1.881,6	1.700,8	140,4	144,7	147,3	134,4	146,4	161,0	153,8	132,8	147,1	129,7	136,1	127,1
Australie et Océanie	640,1	567,3	50,1	44,6	25,6	39,2	47,9	61,4	52,7	51,2	57,8	56,2	34,9	45,7
Australie	361,9	274,5	40,5	33,9	12,0	18,4	13,8	18,7	13,4	17,1	23,6	25,9	22,3	34,9
Nouvelle-Zélande	271,5	282,9	9,3	10,4	12,7	20,3	33,8	41,8	38,8	33,7	30,3	29,9	11,7	10,2
Autres pays d'Océanie	6,7	9,9	0,3	0,3	0,9	0,5	0,3	0,9	0,5	0,4	3,9	0,4	0,9	0,6
Divers	1,4	1,7	0,2	0,1	0,1	0,1	0,2	0,1	0,1	0,1	0,1	0,4	0,1	0,1

N.B.: Résultats ajustés - voir point 6.2 de la notice méthodologique en fin de volume.

9. COMMERCE EXTÉRIEUR DE LA BELGIQUE SELON LE CONCEPT NATIONAL, VENTILÉ PAR RÉGION: IMPORTATIONS DE LA RÉGION WALLONNE PAR PAYS PARTENAIRE

(millions d'euros)

	2002	2003												
	année P	jan. P	fév. P	mars P	avril P	mai P	juin P	juill. P	août P	sep. P	oct. P	nov. P	déc. P	
Total général	20.741,3	21.282,3	1.874,9	1.819,7	1.891,3	1.851,5	1.709,3	1.742,8	1.699,3	1.483,1	1.793,9	1.959,6	1.677,5	1.779,4
Europe	16.443,5	17.085,0	1.473,4	1.490,8	1.548,8	1.485,7	1.376,4	1.416,0	1.399,5	1.128,8	1.469,4	1.543,5	1.325,1	1.427,6
Union européenne	15.717,8	16.270,9	1.410,6	1.429,4	1.478,3	1.409,4	1.306,3	1.337,8	1.336,5	1.074,3	1.405,4	1.469,2	1.263,5	1.350,2
Union Economique et Monétaire	14.219,0	14.804,1	1.289,9	1.325,9	1.340,4	1.277,7	1.182,9	1.208,3	1.211,8	968,7	1.279,8	1.332,3	1.152,5	1.233,9
France	6.095,8	6.392,1	595,3	602,4	589,7	571,7	504,0	498,7	509,9	352,2	551,4	562,9	492,9	561,0
Luxembourg	333,0	355,8	26,9	25,9	31,6	28,6	27,0	34,8	26,0	25,7	32,7	34,6	28,8	33,2
Pays-Bas	2.122,2	2.443,9	207,2	214,3	218,1	196,8	191,6	198,8	210,4	207,8	234,1	205,1	183,7	176,0
Allemagne	3.484,9	3.355,5	278,0	281,2	301,6	303,6	276,1	291,0	274,1	243,0	279,6	292,8	261,8	272,7
Italie	1.026,4	983,7	89,2	83,7	101,1	75,2	76,0	85,1	76,4	67,8	82,1	88,7	75,7	82,7
Irlande	239,6	202,0	12,6	20,6	15,9	20,8	14,4	15,3	20,2	10,0	15,5	17,7	20,5	18,5
Grèce	13,4	13,2	0,8	1,3	1,0	1,1	1,5	1,2	1,6	0,8	0,9	1,2	0,9	0,9
Portugal	104,7	137,7	14,2	12,9	12,9	12,0	14,0	10,4	14,8	6,0	10,8	10,0	10,6	9,1
Espagne	500,7	496,5	42,5	47,9	39,6	40,4	48,8	38,6	45,2	29,6	43,8	42,2	37,0	40,9
Finlande	163,4	173,6	13,8	14,9	17,2	15,7	17,7	15,3	14,7	13,3	14,2	10,0	13,3	13,5
Autriche	134,9	250,1	9,4	20,8	11,7	11,8	11,8	19,1	18,5	12,5	14,7	67,1	27,3	25,4
Autres pays de l'Union Européenne	1.498,8	1.466,8	120,7	103,5	137,9	131,7	123,4	129,5	124,7	105,6	125,6	136,9	111,0	116,3
Royaume-Uni	1.207,7	1.171,6	101,0	80,4	108,5	109,5	97,3	102,5	102,1	84,6	101,2	100,6	90,9	93,0
Danemark	167,3	169,1	11,9	14,4	14,7	13,7	15,5	16,0	10,3	11,4	15,6	20,1	12,2	13,3
Suède	123,8	126,1	7,8	8,7	14,7	8,5	10,6	11,0	12,3	9,6	8,8	16,2	7,9	10,0
Futurs pays de l'Union Européenne	323,4	383,7	32,1	31,5	33,3	28,7	31,4	37,8	34,6	22,7	29,8	36,9	32,1	32,8
Malte	5,4	0,4	0,0	0,0	0,0	0,1	0,1	0,1	0,0	0,0	0,1	0,0	0,0	0,0
Estonie	8,0	11,4	0,8	0,7	0,8	0,7	1,1	1,2	1,3	1,2	1,1	1,1	0,6	0,8
Lettonie	2,8	1,6	0,3	0,2	0,2	0,1	0,1	0,1	0,2	0,1	0,0	0,1	0,1	0,1
Lituanie	17,1	14,9	1,2	1,1	1,1	1,6	1,4	1,2	1,2	1,1	1,6	1,3	1,2	0,9
Pologne	108,5	133,3	10,1	10,7	11,5	8,8	11,3	16,7	13,5	7,4	9,3	12,5	10,1	11,4
Tchéquie	78,5	100,4	7,0	8,5	8,9	8,2	7,7	8,0	8,7	5,8	8,8	10,4	9,8	8,6
Slovaquie	13,9	32,5	1,2	1,1	1,3	1,9	2,4	3,5	1,7	2,0	3,0	6,5	3,9	4,0
Hongrie	79,6	82,0	11,0	8,7	8,8	6,7	6,7	6,3	7,3	4,5	5,2	4,4	5,8	6,6
Slovénie	9,6	7,2	0,5	0,5	0,7	0,6	0,6	0,7	0,7	0,6	0,7	0,6	0,6	0,4
Chypre	0,0	0,0	0,0	0,0	0,0	0,0	0,0	0,0	0,0	0,0	0,0	0,0	0,0	0,0
Autres pays européens	402,3	430,4	30,7	29,9	37,2	47,6	38,7	40,4	28,4	31,8	34,2	37,4	29,5	44,6
Norvège	18,1	14,9	1,9	1,4	1,5	1,7	1,6	1,5	0,3	1,7	0,7	0,6	1,0	1,0
Suisse	160,1	163,4	9,4	9,9	14,1	14,1	10,8	16,8	11,0	10,1	13,6	14,6	11,5	27,5
Turquie	30,7	38,5	4,7	2,3	2,2	3,0	2,7	2,8	4,3	2,9	3,8	3,2	4,2	2,4
Russie	144,6	149,1	10,8	12,2	15,1	15,6	17,4	15,1	5,9	13,8	12,4	14,1	7,4	9,3
Autres pays d'Europe	48,8	64,5	3,9	4,1	4,3	13,2	6,2	4,2	6,9	3,3	3,7	4,9	5,4	4,4
Afrique	202,8	164,8	9,8	14,1	18,8	15,5	15,0	14,4	12,5	12,0	14,2	13,4	13,7	11,4
Algérie	0,8	0,5	0,4	0,0	0,1	-0,1	0,0	0,1	0,0	0,0	0,0	0,0	0,0	0,0

9. COMMERCE EXTÉRIEUR DE LA BELGIQUE SELON LE CONCEPT NATIONAL, VENTILÉ PAR RÉGION: IMPORTATIONS DE LA RÉGION WALLONNE PAR PAYS PARTENAIRE (SUITE)

(millions d'euros)

	2002		2003											
	année P	jan. P	fév. P	mars P	avril P	mai P	juin P	juill. P	août P	sep. P	oct. P	nov. P	déc. P	
Tunisie	22,5	25,1	1,8	2,2	2,6	2,1	1,5	2,1	1,8	2,2	1,8	2,0	2,2	2,8
Congo (Rép.Dém.)	1,9	1,1	0,2	0,2	0,1	0,2	0,2	0,2	0,0	0,0	0,0	0,0	0,0	0,0
Rwanda	0,0	0,0	0,0	0,0	0,0	0,0	0,0	0,0	0,0	0,0	0,0	0,0	0,0	0,0
Angola	0,0	0,0	0,0	0,0	0,0	0,0	0,0	0,0	0,0	0,0	0,0	0,0	0,0	0,0
Afrique du Sud	39,6	27,0	2,4	1,6	2,5	1,1	2,0	3,7	2,2	2,0	3,4	2,6	1,5	2,0
Autres pays d'Afrique	138,0	111,1	5,0	10,1	13,5	12,2	11,3	8,3	8,5	7,8	9,0	8,8	10,0	6,6
Amérique	2.624,3	2.322,6	230,3	196,5	207,3	208,6	180,2	204,1	174,8	203,1	162,1	199,5	187,4	168,7
Etats-Unis	2.226,5	1.939,1	188,7	169,0	174,3	173,6	141,7	168,2	145,9	180,5	133,2	164,8	160,7	138,5
Canada	83,5	75,8	10,8	6,3	6,4	7,9	7,7	5,6	4,7	3,0	6,4	6,8	4,0	6,2
Mexique	80,3	81,2	8,7	4,2	6,9	7,6	7,8	6,6	6,1	5,2	5,6	8,6	7,2	6,7
Colombie	5,0	5,3	0,3	0,4	0,4	0,5	0,4	0,5	0,4	0,3	0,6	0,5	0,5	0,5
Bésil	160,0	169,0	16,8	13,4	14,9	13,5	15,9	17,9	15,4	10,4	10,8	15,2	12,9	11,9
Argentine	4,1	7,8	0,4	0,3	0,3	2,6	0,3	0,9	0,1	0,5	0,5	0,9	0,3	0,7
Autres pays d'Amérique	64,9	44,4	4,6	2,9	4,1	2,9	6,4	4,4	2,2	3,2	5,0	2,7	1,8	4,2
Asie	1.353,9	1.613,4	152,4	111,2	111,6	131,5	132,0	103,6	102,1	133,9	140,4	191,0	142,8	160,9
Iran	2,4	3,5	0,1	0,1	0,9	0,1	0,1	0,1	0,3	0,0	0,2	0,3	0,5	0,8
Israël	92,9	103,8	12,3	8,8	9,7	9,9	5,8	6,1	3,9	11,1	8,4	9,1	8,0	10,7
Arabie saoudite	14,5	10,7	0,1	0,1	2,3	1,2	1,2	0,0	0,1	0,9	1,1	0,2	0,6	2,9
Emirats arabes unis	0,7	1,2	0,1	0,1	0,1	0,0	0,1	0,1	0,1	0,1	0,2	0,1	0,1	0,1
Inde	28,0	29,0	4,1	2,1	2,5	3,2	1,7	3,7	2,6	2,1	1,3	1,9	1,8	2,0
Thaïlande	90,9	108,0	6,3	5,7	7,3	10,4	9,5	6,1	6,7	16,5	11,3	10,0	9,2	9,0
Singapour	67,3	63,8	5,9	3,1	3,3	5,6	5,0	9,0	3,4	6,4	5,1	6,3	5,4	5,3
Chine	452,6	508,8	53,3	34,3	25,9	28,7	49,7	25,4	32,6	40,3	50,7	66,6	47,3	54,0
Corée du Sud	104,3	146,0	11,4	13,3	9,0	13,0	9,5	8,1	7,8	6,1	10,1	24,9	15,8	17,0
Japon	323,5	398,3	37,9	28,5	35,5	38,6	27,8	30,5	26,2	35,4	33,1	43,1	31,7	30,0
Taiwan	45,1	49,7	4,4	2,5	2,0	5,1	3,9	4,5	4,1	3,6	2,3	7,2	4,5	5,6
Hong-Kong	7,1	9,2	1,2	0,7	0,8	0,9	0,9	0,5	1,1	0,8	0,5	0,4	0,8	0,6
Autres pays d'Asie	124,6	181,4	15,3	11,9	12,3	14,8	16,8	9,5	13,2	10,6	16,1	20,9	17,1	22,9
Australie et Océanie	104,6	86,0	8,4	6,6	4,0	9,9	5,4	3,2	9,4	3,7	7,4	10,9	7,1	10,0
Australie	98,9	80,3	7,5	5,7	3,5	8,7	5,2	2,6	9,1	3,4	6,9	10,8	7,0	9,9
Nouvelle-Zélande	5,4	5,5	0,9	0,8	0,5	1,1	0,2	0,6	0,3	0,3	0,5	0,1	0,1	0,1
Autres pays d'Océanie	0,3	0,2	0,0	0,1	0,0	0,1	0,0	0,0	0,0	0,0	0,0	0,0	0,0	0,0
Divers	12,2	10,5	0,6	0,5	0,8	0,3	0,3	1,5	1,0	1,6	0,4	1,3	1,4	0,8

N.B.: Résultats ajustés - voir point 6.2 de la notice méthodologique en fin de volume.

10. COMMERCE EXTÉRIEUR DE LA BELGIQUE SELON LE CONCEPT NATIONAL, VENTILÉ PAR RÉGION: IMPORTATIONS DE LA RÉGION BRUXELLOISE PAR PAYS PARTENAIRE

	2002		2003											
	année P	jan. P	fév. P	mars P	avril P	mai P	juin P	juill. P	août P	sep. P	oct. P	nov. P	déc. P	
Total général	14.675,4	13.442,2	1.279,5	1.198,7	1.287,2	1.116,7	1.074,1	1.091,4	1.035,3	870,7	1.048,0	1.173,6	1.093,6	1.173,4
Europe	12.718,2	11.907,4	1.137,9	1.077,4	1.136,0	988,5	945,3	971,4	913,8	754,9	910,0	1.043,6	971,6	1.057,0
Union européenne	11.087,4	10.372,3	1.003,1	945,7	1.011,2	876,0	823,1	866,3	785,5	603,1	780,6	916,2	844,4	917,1
Union Economique et Monétaire	10.077,5	9.385,0	896,9	875,7	898,4	794,8	740,1	770,8	699,0	541,5	704,3	831,5	780,6	851,4
France	2.464,3	2.167,3	202,4	179,7	212,7	172,5	168,7	172,3	174,7	143,4	189,0	193,9	166,3	191,7
Luxembourg	119,7	128,1	11,0	10,5	10,9	12,3	12,7	10,5	11,6	5,5	10,3	10,8	12,0	10,0
Pays-Bas	3.193,8	2.989,2	315,8	323,3	320,8	265,2	230,1	228,0	193,1	170,1	199,2	205,3	265,0	273,3
Allemagne	2.907,9	2.632,6	238,3	241,4	226,2	230,2	223,3	234,0	194,2	131,7	176,5	279,4	223,0	234,4
Italie	534,8	508,2	43,7	45,2	47,4	39,1	31,6	45,3	46,9	35,4	46,4	48,3	33,9	45,0
Irlande	187,2	291,3	30,8	18,2	22,6	25,2	18,8	20,7	25,6	14,2	25,7	29,7	21,8	38,0
Grèce	30,6	26,3	1,6	2,1	1,8	1,7	2,7	3,0	2,5	0,9	2,1	3,3	3,0	1,6
Portugal	54,1	46,7	4,8	4,8	4,7	2,4	2,9	3,2	4,5	3,7	3,2	3,9	4,0	4,6
Espagne	471,3	411,9	38,8	41,4	41,3	37,5	35,2	37,1	29,6	22,4	30,1	33,4	31,5	33,6
Finlande	38,5	77,4	2,6	3,0	3,7	3,7	6,7	7,3	6,5	7,3	11,0	10,4	7,1	8,1
Autriche	75,3	106,0	7,1	6,1	6,3	5,0	7,4	9,4	9,8	6,9	10,8	13,1	13,0	11,1
Autres pays de l'Union Européenne	1.009,9	987,3	106,2	70,0	112,8	81,2	83,0	95,5	86,5	61,6	76,3	84,7	63,8	65,7
Royaume-Uni	816,1	745,4	91,0	53,6	85,8	61,4	63,9	75,5	64,4	50,6	53,3	59,1	42,8	44,0
Danemark	85,1	122,0	8,0	7,6	15,3	8,3	9,3	9,1	13,0	3,7	9,8	14,3	13,3	10,3
Suède	108,7	119,9	7,2	8,8	11,7	11,5	9,8	10,9	9,1	7,3	13,2	11,3	7,7	11,4
Futurs pays de l'Union Européenne	378,2	346,4	31,5	33,2	27,7	30,5	43,0	27,9	39,8	12,0	16,7	17,7	32,2	34,2
Malte	0,1	0,0	0,0	0,0	0,0	0,0	0,0	0,0	0,0	0,0	0,0	0,0	0,0	0,0
Estonie	0,6	3,9	0,0	0,0	0,0	0,2	0,0	0,0	0,2	0,3	0,7	0,6	0,4	1,5
Lettonie	3,4	0,5	0,3	0,2	0,0	0,0	0,0	0,0	0,0	0,0	0,0	0,0	0,0	0,0
Lituanie	7,0	9,2	1,4	0,5	1,8	0,4	0,4	0,5	0,7	0,8	0,6	0,5	0,6	1,0
Pologne	141,9	81,4	7,3	3,1	3,3	4,0	3,5	4,0	4,1	3,2	5,9	8,5	14,8	19,7
Tchéquie	85,8	78,6	6,4	8,2	5,1	6,2	8,9	5,8	5,2	5,6	4,1	4,8	12,8	5,5
Slovaquie	8,4	21,8	1,5	1,7	1,9	4,4	2,1	2,4	3,2	0,5	1,6	1,0	0,7	0,8
Hongrie	112,3	144,6	14,0	19,0	15,1	14,9	27,5	14,5	25,9	1,3	3,0	1,7	2,4	5,3
Slovénie	18,0	5,6	0,5	0,5	0,4	0,3	0,4	0,5	0,5	0,3	0,7	0,6	0,5	0,4
Chypre	0,7	0,8	0,1	0,0	0,1	0,1	0,2	0,2	0,0	0,0	0,1	0,0	0,0	0,0
Autres pays européens	1.252,6	1.188,7	103,3	98,5	97,1	82,0	79,2	77,2	88,5	139,8	112,7	109,7	95,0	105,7
Norvège	820,1	798,2	65,9	58,7	65,5	50,4	50,9	50,7	54,1	110,3	75,2	72,5	67,6	76,4
Suisse	306,7	262,0	28,2	25,4	20,1	20,8	18,9	18,5	20,4	19,4	25,7	26,5	17,3	20,8
Turquie	72,9	76,7	4,9	7,4	6,6	7,0	6,9	5,6	8,2	7,5	7,3	5,5	6,0	3,8
Russie	37,3	37,4	3,5	6,1	3,6	3,1	1,9	1,8	4,5	1,3	2,3	4,0	2,4	2,9
Autres pays d'Europe	15,6	14,4	0,8	0,9	1,3	0,7	0,6	0,6	1,3	1,3	2,2	1,2	1,7	1,8
Afrique	88,6	111,3	7,1	13,8	11,9	7,5	10,1	11,3	6,6	7,9	11,9	6,5	10,0	6,7
Algérie	0,3	2,5	0,0	0,0	0,1	2,0	0,0	0,0	0,0	0,0	0,0	0,3	0,1	0,0
Tunisie	9,3	11,9	0,7	0,8	1,1	0,7	1,9	1,9	1,2	0,5	1,0	1,2	0,4	0,5

10. COMMERCE EXTÉRIEUR DE LA BELGIQUE SELON LE CONCEPT NATIONAL, VENTILÉ PAR RÉGION: IMPORTATIONS DE LA RÉGION BRUXELLOISE PAR PAYS PARTENAIRE (SUITE)

	2002	2003											
	année P	jan. P	fév. P	mars P	avril P	mai P	juin P	juill. P	août P	sep. P	oct. P	nov. P	déc. P
Congo (Rép.Dém.)	1,3	1,0	0,0	0,2	0,1	0,1	0,0	0,1	0,1	0,1	0,1	0,0	0,1
Rwanda	0,2	0,0	0,0	0,0	0,0	0,0	0,0	0,0	0,0	0,0	0,0	0,0	0,0
Angola	0,1	0,0	0,0	0,0	0,0	0,0	0,0	0,0	0,0	0,0	0,0	0,0	0,0
Afrique du Sud	44,6	72,5	4,0	10,9	8,4	2,5	6,2	6,7	3,2	5,7	8,9	3,2	8,3
Autres pays d'Afrique	32,8	23,4	2,4	1,9	2,2	2,2	2,0	2,6	2,1	1,6	1,9	1,7	1,2
Amérique	684,2	505,1	50,7	35,8	48,2	45,0	45,3	36,9	37,7	38,9	49,0	40,8	35,7
Etats-Unis	556,7	417,6	44,0	28,6	43,3	37,5	35,1	30,2	29,4	32,4	44,7	31,0	27,3
Canada	18,2	19,4	1,9	1,1	0,8	1,3	1,6	1,7	2,9	3,1	1,5	1,4	1,4
Mexique	45,6	34,8	2,5	3,9	1,5	3,2	2,8	2,7	2,9	1,9	1,3	3,3	5,0
Colombie	4,2	1,7	0,1	0,1	0,1	0,4	0,4	0,0	0,1	0,1	0,1	0,1	0,1
Bésil	34,7	16,8	0,8	0,6	1,6	1,5	4,0	1,3	1,4	0,9	0,9	1,4	1,2
Argentine	2,0	1,9	0,1	0,3	0,1	0,2	0,2	0,1	0,5	0,1	0,1	0,1	0,0
Autres pays d'Amérique	22,8	12,9	1,3	1,2	0,8	0,9	1,2	0,9	0,5	0,4	0,4	3,5	0,6
Asie	1.163,2	905,7	79,5	70,6	90,2	74,9	72,7	71,1	76,4	68,3	76,1	82,4	75,8
Iran	2,9	2,5	0,1	0,1	0,1	0,5	0,2	0,1	0,2	0,1	0,2	0,3	0,3
Israël	206,3	159,8	10,5	17,7	15,3	16,9	11,0	12,6	15,1	7,6	11,9	12,9	13,9
Arabie saoudite	0,2	0,6	0,0	0,0	0,0	0,0	0,0	0,0	0,0	0,0	0,0	0,3	0,3
Emirats arabes unis	1,4	1,1	0,1	0,2	0,2	0,0	0,0	0,1	0,2	0,1	0,0	0,1	0,0
Inde	29,4	27,6	2,0	2,6	2,3	2,3	2,3	1,6	3,2	2,1	3,1	2,1	1,4
Thaïlande	12,8	9,7	1,0	0,8	1,1	0,9	0,5	0,9	1,0	1,1	0,8	0,7	0,5
Singapour	29,3	4,3	0,4	0,2	0,3	0,1	0,3	0,5	0,2	0,3	0,4	0,3	0,8
Chine	354,2	368,4	38,4	27,2	41,5	27,9	31,7	30,2	28,2	34,1	26,5	31,7	28,6
Corée du Sud	51,6	54,7	5,5	4,5	4,7	4,9	4,4	3,6	6,1	3,2	4,8	4,1	4,3
Japon	293,4	152,3	11,8	8,2	11,7	11,8	13,3	13,1	11,5	8,0	17,1	19,0	14,8
Taiwan	28,4	23,1	1,9	1,5	3,0	2,5	2,1	1,8	1,2	1,9	1,2	2,0	1,5
Hong-Kong	14,5	9,9	2,1	0,6	0,6	0,4	0,6	0,4	1,0	1,6	1,1	0,4	0,5
Autres pays d'Asie	138,8	91,7	5,7	7,0	9,4	6,7	6,3	6,2	8,5	8,2	9,0	8,5	8,8
Australie et Océanie	21,2	12,3	4,3	1,1	0,9	0,8	0,7	0,7	0,6	0,5	1,0	0,3	0,5
Australie	14,0	8,4	4,3	0,1	0,4	0,3	0,4	0,3	0,5	0,5	0,3	0,3	0,2
Nouvelle-Zélande	1,8	1,1	0,0	0,0	0,5	0,0	0,3	0,1	0,1	0,0	0,0	0,0	0,1
Autres pays d'Océanie	5,4	2,8	0,0	1,0	0,0	0,5	0,0	0,3	0,0	0,0	0,7	0,0	0,2
Divers	0,0	0,4	0,0	0,0	0,0	0,0	0,0	0,0	0,2	0,2	0,0	0,0	0,0

N.B.: Résultats ajustés - voir point 6.2 de la notice méthodologique en fin de volume.

11. COMMERCE EXTÉRIEUR DE LA BELGIQUE SELON LE CONCEPT NATIONAL: EXPORTATIONS DE LA BELGIQUE PAR DIVISION ET CHAPITRE DU SYSTÈME HARMONISÉ

(millions d'euros)

	2002	2003												
		année P	jan. P	fév. P	mars P	avril P	mai P	juin P	juill. P	août P	sep. P	oct. P	nov. P	déc. P
Total général	177.729,8	179.442,5	14.716,5	14.690,3	15.928,7	15.302,3	14.897,6	15.404,6	15.006,5	11.628,9	16.131,3	16.504,7	14.667,6	14.563,5
I. Animaux vivants et produits du règne animal	4.691,3	4.543,5	375,2	360,4	382,8	393,1	353,4	352,9	367,1	345,6	413,0	419,2	379,2	401,6
01. Animaux vivants	326,8	294,7	26,3	24,0	28,9	23,5	20,2	24,6	20,5	22,0	27,2	28,4	25,8	23,5
02. Viandes et abats comestibles	2.168,7	2.025,5	174,2	163,2	171,3	168,7	158,2	156,9	165,7	155,9	184,7	188,4	161,7	176,7
03. Poissons, crustacés, mollusques et autres invertébrés aquatiques	297,9	300,8	25,5	22,3	26,7	23,0	21,9	25,3	23,6	22,7	27,5	28,2	26,3	28,0
04. Lait et produits de la laiterie; oeufs d'oiseaux; miel naturel	1.831,0	1.855,1	142,1	144,7	149,6	172,4	147,7	140,9	152,6	140,6	168,9	168,4	160,3	166,9
05. Autres produits d'origine animale, non dénommés ni compris ailleurs	66,8	67,2	7,2	6,1	6,4	5,5	5,4	5,2	4,8	4,4	4,8	5,9	5,2	6,5
II. Produits du règne végétal	3.813,2	4.037,2	327,9	330,2	353,2	376,4	355,4	344,5	313,0	292,5	363,3	343,9	303,1	333,8
06. Plantes vivantes et produits de la floriculture	435,7	454,5	30,9	37,7	58,1	53,0	42,7	23,3	15,9	25,6	41,3	42,7	37,0	46,2
07. Légumes, plantes, racines et tubercules alimentaires	1.326,9	1.408,9	110,3	107,7	122,5	134,4	115,2	114,7	104,4	105,4	142,5	129,2	108,3	114,4
08. Fruits comestibles; écorces d'agrumes et de melons	911,4	917,7	75,2	62,2	71,0	84,5	101,2	102,0	98,3	60,7	68,3	65,9	60,9	67,5
09. Café, thé, maté et épices	215,6	215,4	17,4	18,1	17,5	18,7	16,8	17,6	17,1	12,6	19,8	23,2	18,0	18,6
10. Céréales	222,2	261,5	20,9	18,1	20,8	20,6	20,4	21,2	21,3	20,0	28,8	26,7	22,5	20,2
11. Produits de la minoterie; malt; amidons et féculés; inuline; gluten de froment	517,0	569,1	51,4	42,6	37,1	50,1	45,4	56,3	44,3	57,1	49,1	44,3	44,2	47,0
12. Graines et fruits oléagineux; plantes industrielles et médicinales; pailles et fourrages	152,6	173,8	18,4	40,9	21,4	11,6	10,9	6,3	8,8	8,8	10,7	9,1	9,5	17,5
13. Gommés, résines et autres sucres et extraits végétaux	24,7	31,3	2,9	2,6	4,1	3,2	2,1	2,8	2,5	1,9	2,4	2,4	2,5	2,1
14. Matières à tresser et autres produits d'origine végétale, non dénommés ni compris ailleurs	7,2	5,0	0,6	0,4	0,8	0,4	0,6	0,4	0,4	0,3	0,3	0,4	0,2	0,2
III. Graisses, huiles, cires (animales ou végétales); produits de leur dissociation	874,8	888,8	82,2	74,9	75,5	84,4	68,8	73,8	65,6	67,4	75,6	80,2	72,7	67,7
15. Graisses, huiles, cires (animales ou végétales); produits de leur dissociation	874,8	888,8	82,2	74,9	75,5	84,4	68,8	73,8	65,6	67,4	75,6	80,2	72,7	67,7
IV. Produits alimentaires, boissons, liquides alcooliques, vinaigres, tabacs, succédanés de tabacs fabriqués	8.806,8	9.155,3	705,1	707,5	743,5	757,6	714,9	763,5	755,3	723,9	831,4	867,6	814,7	770,3

11. COMMERCE EXTÉRIEUR DE LA BELGIQUE SELON LE CONCEPT NATIONAL: EXPORTATIONS DE LA BELGIQUE PAR DIVISION ET CHAPITRE DU SYSTÈME HARMONISÉ (SUITE)

(millions d'euros)

	2002		2003											
	année P	jan. P	fév. P	mars P	avril P	mai P	juin P	juill. P	août P	sep. P	oct. P	nov. P	déc. P	
16. Préparations de viandes, de poissons, de mollusques ou d'autres invertébrés aquatiques	615,4	641,7	50,0	46,6	51,1	53,1	50,4	51,0	51,8	46,3	56,5	59,1	60,2	65,7
17. Sucres et sucreries	863,7	885,1	81,7	75,8	75,8	82,1	71,1	73,6	83,3	63,1	69,8	81,8	68,5	58,5
18. Cacao et ses préparations	1.189,6	1.234,2	99,0	111,8	97,8	73,3	66,2	75,5	65,1	99,4	140,8	161,9	138,6	104,8
19. Préparations à base de céréales, de farines, d'amidons, de féculs ou de lait, pâtisseries	1.516,7	1.572,1	119,3	122,3	128,1	134,6	122,2	126,7	133,7	120,7	141,4	157,2	135,2	130,7
20. Préparations de légumes, de fruits ou d'autres parties de plantes	1.220,0	1.312,6	92,2	95,8	103,5	111,9	112,8	113,4	110,3	106,9	117,6	108,9	117,7	121,5
21. Préparations alimentaires diverses	768,8	802,3	54,1	54,6	60,5	78,4	72,1	85,4	86,1	70,0	65,2	58,8	58,6	58,5
22. Boissons, liquides alcooliques et vinaigres	1.136,0	1.106,0	74,0	71,7	91,1	95,1	95,7	106,3	106,0	98,0	101,0	94,2	83,7	89,2
23. Résidus et déchets des industries alimentaires; aliments préparés pour animaux	962,3	1.014,4	94,5	85,4	89,2	83,9	80,7	77,8	77,1	76,8	83,0	90,6	88,1	87,2
24. Tabacs et succédanés de tabacs fabriqués	534,2	586,8	40,3	43,4	46,4	45,1	43,7	53,8	42,0	42,8	56,0	55,0	64,1	54,2
V. Produits minéraux	9.938,7	12.163,5	1.025,3	907,7	1.108,2	1.035,9	1.038,1	1.078,3	1.027,9	833,9	1.139,2	1.048,3	893,9	1.026,8
25. Sel; soufre; terres et pierres; chaux et ciments	804,5	789,8	56,2	62,6	66,0	73,2	65,0	66,6	66,2	58,4	76,8	75,9	64,2	58,6
26. Minerais, scories et cendres	93,9	133,8	8,0	8,7	7,5	12,7	8,4	9,9	10,2	10,8	11,3	17,0	16,5	12,8
27. Combustibles minéraux; huiles minérales et produits de leur distillation	9.040,2	11.239,9	961,1	836,4	1.034,7	950,0	964,6	1.001,7	951,6	764,7	1.051,1	955,4	813,2	955,5
VI. Produits des industries chimiques ou des industries connexes	27.617,0	28.530,7	2.370,9	2.380,4	2.634,9	2.428,4	2.334,7	2.337,5	2.524,0	2.053,1	2.398,9	2.555,0	2.217,3	2.295,6
28. Produits chimiques inorganiques; composés inorganiques ou organiques	1.674,5	1.592,2	144,4	137,5	146,6	145,9	134,9	128,5	128,3	105,5	129,4	136,5	128,0	126,7
29. Produits chimiques organiques	7.802,6	8.263,9	661,3	711,4	770,7	713,6	777,0	692,4	715,7	551,0	646,7	720,3	593,0	710,8
30. Produits pharmaceutiques	7.461,4	8.078,9	684,9	636,9	711,0	631,9	592,6	605,1	771,2	658,7	709,1	740,2	674,9	662,3
31. Engrais	864,4	920,8	86,5	99,8	106,1	76,2	51,1	58,5	64,2	63,1	69,2	85,2	80,5	80,4
32. Extraits tannants ou tinctoriaux, matières colorantes, peintures et vernis; mastics; encres	2.056,3	2.120,9	174,7	171,2	183,7	185,3	180,1	183,0	187,8	148,2	200,2	198,1	165,6	143,0
33. Huiles essentielles et résinoïdes; produits de parfumerie, préparations cosmétiques	905,3	927,4	74,7	76,2	83,4	82,3	75,4	86,2	76,1	62,7	79,0	86,1	75,4	69,9
34. Savons, agents de surface organiques, cires artificielles, bougies, composition pour l'art dentaire à base de plâtre	1.466,2	1.512,7	129,5	118,7	129,9	127,2	123,8	132,6	131,6	115,3	133,4	138,0	113,5	119,0

11. COMMERCE EXTÉRIEUR DE LA BELGIQUE SELON LE CONCEPT NATIONAL: EXPORTATIONS DE LA BELGIQUE PAR DIVISION ET CHAPITRE DU SYSTÈME HARMONISÉ (SUITE)

(millions d'euros)

	2002	2003												
	année P	jan. P	fév. P	mars P	avril P	mai P	juin P	juill. P	août P	sep. P	oct. P	nov. P	déc. P	
35. Matières albuminoïdes; produits à base d'amidons ou de féculés modifiés; colles; enzymes	498,2	470,6	39,9	39,9	42,2	42,4	38,7	41,6	41,1	33,2	40,9	42,7	35,4	32,6
36. Poudres et explosifs; allumettes; alliages pyrophoriques, matières inflammables	18,5	22,0	1,5	1,0	2,2	1,2	2,5	3,6	1,1	1,4	3,3	2,1	1,2	1,1
37. Produits photographiques ou cinématographiques	1.530,0	1.532,1	146,6	126,9	143,6	125,5	112,8	136,3	134,6	107,2	128,7	138,7	117,2	113,9
38. Produits divers des industries chimiques	3.339,7	3.089,3	227,1	261,0	315,5	296,8	245,7	269,7	272,3	206,9	259,0	267,1	232,4	235,8
VII. Matières plastiques et caoutchouc, produits en ces matières	15.157,7	15.462,1	1.333,0	1.305,8	1.370,0	1.346,8	1.255,8	1.315,8	1.341,2	1.063,4	1.375,4	1.423,1	1.221,7	1.109,8
39. Matières plastiques et ouvrages en ces matières	13.544,7	13.787,6	1.192,4	1.170,4	1.230,1	1.200,3	1.113,4	1.183,2	1.200,2	940,4	1.220,9	1.249,3	1.090,6	996,3
40. Caoutchouc et ouvrages en caoutchouc	1.612,9	1.674,4	140,6	135,3	139,9	146,5	142,3	132,6	141,1	123,1	154,5	173,9	131,2	113,5
VIII. Peaux et cuirs; ouvrages en ces matières	650,0	648,8	48,2	52,5	57,1	49,5	49,3	56,1	59,1	60,9	55,4	56,4	48,0	56,2
41. Peaux (autres que les pelleteries) et cuirs	161,2	143,4	14,2	13,1	12,1	12,7	10,2	11,5	8,9	7,9	13,3	13,9	11,7	13,9
42. Ouvrages en cuir et en boyaux	474,6	492,4	33,4	38,6	43,8	35,6	38,2	43,6	49,2	51,9	40,9	40,9	35,1	41,2
43. Pelleteries et fourrures; pelleteries factices	14,2	12,9	0,6	0,8	1,2	1,3	0,8	0,9	0,9	1,2	1,2	1,7	1,2	1,1
IX. Bois et liège, ouvrages en ces matières; ouvrages de sparterie ou de vannerie	1.754,0	1.730,0	137,8	142,8	153,7	156,9	143,6	162,9	136,5	108,2	160,7	163,9	144,2	118,9
44. Bois, charbon de bois et ouvrages en bois	1.729,4	1.703,1	135,9	140,4	150,5	154,8	142,0	159,7	135,1	106,6	157,1	161,5	142,5	116,9
45. Liège et ouvrages en liège	5,1	7,3	0,2	0,2	1,1	0,3	0,3	1,7	0,2	0,4	1,8	0,4	0,4	0,3
46. Ouvrages de sparterie ou de vannerie	19,5	19,6	1,7	2,1	2,0	1,8	1,3	1,5	1,2	1,2	1,7	2,0	1,4	1,6
X. Pâtes de bois; papier, carton et leurs applications	4.836,0	4.854,4	413,4	377,8	417,2	400,8	378,0	416,7	387,0	356,6	447,7	455,3	389,4	414,6
47. Pâtes de bois; déchets et rebuts de papier ou de carton	296,3	287,1	29,3	23,9	27,8	21,7	22,3	26,1	23,9	18,3	24,4	28,0	21,8	19,7
48. Papiers et cartons; ouvrages en pâte de cellulose, en papier ou en carton	3.543,3	3.495,4	298,4	280,2	303,3	297,3	275,4	295,2	287,7	256,8	314,5	325,7	280,7	280,4
49. Produits de l'édition, de la presse ou des autres industries graphiques; textes manuscrits, dactylographies; plans	996,4	1.071,9	85,7	73,7	86,2	81,7	80,3	95,3	75,5	81,4	108,9	101,6	87,0	114,5

11. COMMERCE EXTÉRIEUR DE LA BELGIQUE SELON LE CONCEPT NATIONAL: EXPORTATIONS DE LA BELGIQUE PAR DIVISION ET CHAPITRE DU SYSTÈME HARMONISÉ (SUITE)

(millions d'euros)

	2002		2003											
	année P	jan. P	fév. P	mars P	avril P	mai P	juin P	juill. P	août P	sep. P	oct. P	nov. P	déc. P	
XI. Matières textiles et ouvrages en ces matières	9.203,2	8.572,4	770,7	765,9	761,3	742,9	645,5	692,4	715,7	564,8	796,3	817,4	670,9	628,6
50. Soie	2,1	4,3	0,2	0,2	0,2	0,7	0,3	0,4	0,3	0,4	0,3	0,5	0,4	0,4
51. Laine, poils fins ou grossiers; fils et tissus de crin	126,4	126,3	10,8	9,7	9,0	13,4	10,5	12,0	8,9	7,5	12,6	12,8	10,2	9,0
52. Coton	759,9	592,4	70,5	60,9	62,9	56,1	50,2	45,2	36,0	21,9	47,0	53,9	48,2	39,7
53. Autres fibres textiles végétales, fils de papier et tissus de fils de papier	246,7	268,9	24,7	24,9	25,7	27,7	20,0	20,9	21,0	9,4	20,5	27,2	24,0	23,0
54. Filaments synthétiques ou artificiels	762,1	582,5	55,4	52,2	50,6	52,6	46,1	50,9	44,8	29,6	54,0	56,1	48,7	41,5
55. Fibres synthétiques ou artificielles discontinues	739,9	595,5	56,9	49,7	51,2	55,0	49,3	50,6	46,2	31,6	50,5	59,1	50,2	45,3
56. Ouates, feutres; fils spéciaux; ficelles; articles de corderie	273,6	313,9	24,7	22,3	24,5	26,4	25,7	29,2	27,7	20,2	29,5	31,7	26,8	25,2
57. Tapis et autres revêtements de sol en matières textiles	2.124,2	1.984,5	171,0	172,7	168,0	175,5	147,9	156,5	170,1	113,4	188,6	205,3	169,7	145,7
58. Tissus spéciaux; dentelles, broderies; tapisseries; passementeries	419,9	404,9	37,9	35,1	34,6	36,7	30,3	33,0	31,9	18,4	37,7	43,5	36,8	29,0
59. Tissus imprégnés, enduits, recouverts ou stratifiés; articles techniques en matières textiles	450,1	430,7	38,7	36,4	37,7	38,3	35,5	36,4	34,5	23,7	38,6	43,9	36,1	31,0
60. Etoffes de bonneterie	131,1	114,8	9,9	11,1	10,3	11,4	10,1	9,5	9,0	5,3	10,5	11,8	8,7	7,3
61. Vêtements et accessoires du vêtement, en bonneterie	809,2	842,6	72,1	74,3	72,9	65,1	51,4	65,5	82,2	88,9	88,0	73,3	50,3	58,4
62. Vêtements et accessoires du vêtement, autres qu'en bonneterie	1.838,0	1.787,3	156,6	175,5	170,5	138,9	119,5	134,5	161,3	162,0	174,3	152,6	111,3	130,2
63. Autres articles textiles confectionnés; assortiments; friperie et chiffons	520,1	523,8	41,4	41,0	43,3	45,2	48,7	47,8	41,6	32,5	44,1	45,9	49,5	42,8
XII. Chaussures, coiffures, parapluies, cannes, fouets, fleurs artificielles, plumes et ouvrages en cheveux	398,0	418,8	35,2	43,0	36,6	28,9	25,1	37,3	42,2	59,3	44,0	25,3	23,3	18,5
64. Chaussures, guêtres et articles analogues; parties de ces objets	315,1	302,7	27,6	35,7	27,5	21,7	18,8	29,3	35,8	36,0	25,8	15,9	16,3	12,4
65. Coiffures et parties de coiffures	52,5	56,6	3,8	4,7	5,1	4,7	3,8	5,2	4,3	4,2	5,5	6,0	5,1	4,2
66. Parapluies, ombrelles, parasols, cannes, cannes-sièges, fouets, cravaches et leurs parties	10,2	36,3	1,7	0,5	1,6	1,0	1,0	1,2	0,8	17,5	9,3	0,7	0,4	0,6
67. Plumes et duvets, ouvrages en ces matières; fleurs artificielles; ouvrages en cheveux	20,1	23,2	2,1	2,0	2,4	1,6	1,5	1,6	1,3	1,7	3,3	2,8	1,5	1,3
XIII. Ouvrages en pierres; ciments, céramiques; verre	3.113,8	3.078,1	245,7	243,4	264,7	275,6	256,8	277,1	259,7	203,6	289,6	301,2	249,8	210,8

11. COMMERCE EXTÉRIEUR DE LA BELGIQUE SELON LE CONCEPT NATIONAL: EXPORTATIONS DE LA BELGIQUE PAR DIVISION ET CHAPITRE DU SYSTÈME HARMONISÉ (SUITE)

(millions d'euros)

	2002	2003												
	année P	jan. P	fév. P	mars P	avril P	mai P	juin P	juill. P	août P	sep. P	oct. P	nov. P	déc. P	
68. Ouvrages en pierres, plâtre, ciment, amiante, mica et matières analogues	851,2	844,0	59,5	58,6	74,7	80,5	75,1	83,5	69,9	59,8	82,3	84,2	63,5	52,4
69. Produits céramiques	278,3	283,8	23,5	23,0	26,4	25,1	23,6	24,4	21,6	18,9	24,7	26,8	23,9	21,8
70. Verre et ouvrages en verre	1.984,3	1.950,2	162,8	161,8	163,6	170,0	158,1	169,3	168,1	124,9	182,6	190,2	162,4	136,6
XIV. Perles, pierres et métaux précieux; monnaies	12.139,6	10.831,6	1.006,5	980,6	796,5	745,6	961,8	876,9	1.097,5	513,9	1.084,0	932,2	916,4	919,8
71. Perles, pierres et métaux précieux; monnaies	12.139,6	10.831,6	1.006,5	980,6	796,5	745,6	961,8	876,9	1.097,5	513,9	1.084,0	932,2	916,4	919,8
XV. Métaux communs et ouvrages en ces métaux	14.582,2	14.836,5	1.209,9	1.206,7	1.294,6	1.283,1	1.268,1	1.287,6	1.192,8	878,7	1.364,6	1.527,5	1.248,3	1.074,6
72. Fonte, fer et acier	7.493,8	8.153,5	674,6	673,2	731,6	723,4	750,7	704,0	656,2	438,1	733,0	829,9	665,2	573,5
73. Ouvrages en fonte, fer et acier	2.661,5	2.621,0	207,0	211,3	227,6	220,0	211,1	235,4	222,4	170,6	246,6	261,1	210,1	197,8
74. Cuivre et ouvrages en cuivre	1.095,3	834,6	64,2	64,9	64,7	63,7	50,7	67,7	62,2	61,7	72,2	113,0	86,0	63,5
75. Nickel et ouvrages en nickel	67,2	97,5	5,9	5,1	5,5	8,3	10,2	7,8	9,5	4,5	11,5	12,9	8,4	7,8
76. Aluminium et ouvrages en aluminium	1.757,1	1.683,1	141,7	132,4	139,9	143,6	136,9	144,3	127,5	107,7	160,3	172,5	154,9	121,3
78. Plomb et ouvrages en plomb	73,7	55,2	4,2	6,2	4,8	4,6	4,2	4,6	3,9	4,2	4,9	4,0	5,7	4,1
79. Zinc et ouvrages en zinc	291,6	248,9	19,2	21,6	20,6	23,0	19,6	21,7	17,8	13,8	19,1	23,3	24,9	24,4
80. Etain et ouvrages en étain	45,2	39,3	2,8	4,2	3,5	3,8	2,8	3,2	3,6	2,3	3,5	3,9	2,7	3,1
81. Autres métaux communs; cermet; ouvrages en ces matières	191,9	173,2	14,1	15,3	15,1	17,1	12,4	15,6	14,4	11,5	12,0	16,9	16,6	12,1
82. Outils et outillage, articles de coutellerie et couverts de table en métaux communs, leurs parties	633,7	664,4	54,1	51,2	59,2	52,4	49,3	60,3	54,0	46,9	76,0	62,8	49,9	48,3
83. Ouvrages divers en métaux communs	271,1	265,9	22,0	21,2	22,0	23,4	20,3	23,0	21,2	17,6	25,5	27,3	23,8	18,7
XVI. Machines et appareils; matériel électrique, leurs parties et accessoires	25.783,2	24.802,8	2.018,1	2.042,4	2.278,3	2.140,8	2.028,2	2.186,0	1.930,6	1.594,2	2.155,9	2.336,6	1.985,6	2.106,0
84. Réacteurs nucléaires, chaudières, machines, appareils et engins mécaniques, leurs parties	15.898,7	15.625,9	1.268,4	1.301,8	1.488,8	1.397,6	1.321,0	1.432,2	1.231,4	997,4	1.297,3	1.380,2	1.199,7	1.310,0
85. Machines, appareils et matériel électriques, leurs parties et accessoires	9.884,5	9.176,8	749,7	740,6	789,5	743,1	707,2	753,8	699,2	596,8	858,6	956,4	785,9	796,0
XVII. Matériel de transport	26.760,0	26.780,9	1.971,4	2.111,8	2.470,8	2.406,7	2.381,4	2.444,3	2.131,3	1.350,5	2.400,0	2.387,3	2.403,7	2.321,7
86. Véhicules et matériel pour voies ferrées, matériel de signalisation	331,1	102,0	10,6	8,5	10,4	7,8	7,2	7,4	8,2	3,6	10,0	8,3	8,6	11,5
87. Voitures automobiles, tracteurs, cycles et autres véhicules terrestres, leurs parties et accessoires	25.786,7	26.120,0	1.908,2	2.058,7	2.407,9	2.352,5	2.327,7	2.395,9	2.067,6	1.318,2	2.335,2	2.332,0	2.349,1	2.267,2

11. COMMERCE EXTÉRIEUR DE LA BELGIQUE SELON LE CONCEPT NATIONAL: EXPORTATIONS DE LA BELGIQUE PAR DIVISION ET CHAPITRE DU SYSTÈME HARMONISÉ (SUITE)

(millions d'euros)

	2002		2003											
	année P	jan. P	fév. P	mars P	avril P	mai P	juin P	juill. P	août P	sep. P	oct. P	nov. P	déc. P	
88. Navigation aérienne ou spatiale	557,3	514,8	50,4	38,5	46,9	44,2	43,1	38,8	50,8	26,1	51,2	43,8	43,0	37,9
89. Navigation maritime ou fluviale	84,9	44,0	2,1	6,1	5,6	2,2	3,4	2,3	4,8	2,6	3,6	3,3	3,0	5,2
XVIII. Optique, précision, horlogerie, instruments de musique; parties	2.938,0	3.229,1	236,1	237,2	285,1	244,7	259,7	286,8	269,9	238,6	301,5	299,9	285,4	284,3
90. Instruments et appareils d'optique, de photographie, de cinématographie, de mesure, médicaux, leurs parties et accessoires	2.800,7	3.011,1	224,3	225,9	270,5	234,7	249,6	267,8	250,3	218,3	275,2	274,0	260,3	260,4
91. Horlogerie	102,1	114,4	9,4	9,2	11,7	7,9	8,0	9,3	8,9	8,5	12,1	10,2	10,3	8,8
92. Instruments de musique, leurs parties et accessoires	35,2	103,6	2,5	2,1	3,0	2,0	2,1	9,7	10,8	11,8	14,1	15,6	14,8	15,1
XIX. Armes, munitions et leurs parties et accessoires	204,7	174,8	14,1	16,9	16,1	9,6	13,8	20,0	15,7	6,2	21,1	12,8	11,3	17,3
93. Armes, munitions et leurs parties et accessoires	204,7	174,8	14,1	16,9	16,1	9,6	13,8	20,0	15,7	6,2	21,1	12,8	11,3	17,3
XX. Marchandises et produits divers	3.091,4	3.129,9	256,4	253,8	277,5	261,1	243,8	273,4	248,6	201,4	284,9	304,9	268,7	255,4
94. Meubles, mobilier médico-chirurgical; articles de literie; appareils d'éclairage; enseignes et plaques indicatrices lumineuses; constructions préfabriquées	2.295,3	2.212,9	184,6	193,8	202,4	188,6	178,1	190,1	164,5	139,0	197,4	211,7	181,6	181,3
95. Jouets, jeux, articles pour divertissements ou pour sports; leurs parties	494,9	615,6	46,2	34,5	45,4	45,9	41,9	57,2	60,0	42,1	60,5	66,9	60,6	54,3
96. Ouvrages divers	301,2	301,4	25,7	25,5	29,7	26,6	23,8	26,1	24,1	20,3	27,1	26,3	26,6	19,8
XXI. Objets d'art, de collection et d'antiquité	54,0	38,7	3,1	2,7	5,4	4,1	3,9	3,1	2,8	1,5	2,8	3,9	3,2	2,4
97. Objets d'art, de collection et d'antiquité	54,0	38,7	3,1	2,7	5,4	4,1	3,9	3,1	2,8	1,5	2,8	3,9	3,2	2,4
XXII. Marchandises non classées en statistique commerciale dans les sections précédentes	1.322,3	1.534,7	130,1	146,2	145,6	129,6	117,7	117,9	122,8	110,6	125,9	142,8	116,7	128,8
98. Composés exportés d'ensembles industriels, non classés par chapitre	5,3	2,2	0,5	0,2	0,2	0,2	0,2	0,1	0,1	0,1	0,3	0,3	0,1	0,1
99. Trafic confidentiel non classé par chapitre, marchandises transportées par la poste, provisions de bord, importations et exportations non classées par chapitre	1.317,0	1.532,5	129,7	146,0	145,4	129,4	117,5	117,8	122,7	110,5	125,7	142,5	116,6	128,7

N.B.: Résultats ajustés - voir point 6.2 de la notice méthodologique en fin de volume.

12. COMMERCE EXTÉRIEUR DE LA BELGIQUE SELON LE CONCEPT NATIONAL, VENTILÉ PAR RÉGION: EXPORTATIONS DE LA RÉGION FLAMANDE PAR DIVISION ET CHAPITRE DU SYSTÈME HARMONISÉ

(millions d'euros)

	2002	2003												
	année P	jan. P	fév. P	mars P	avril P	mai P	juin P	juill. P	août P	sep. P	oct. P	nov. P	déc. P	
Total général	143.070,5	145.559,6	11.862,4	11.905,3	12.928,0	12.317,0	12.148,7	12.479,2	12.243,5	9.407,8	13.185,3	13.334,9	11.929,3	11.818,2
I. Animaux vivants et produits du règne animal	3.360,3	3.276,5	273,8	259,4	281,4	276,3	257,2	257,1	263,8	253,3	298,6	302,3	266,7	286,6
01. Animaux vivants	255,4	237,6	21,4	19,4	23,3	18,1	15,3	19,6	17,5	17,7	21,5	23,0	21,5	19,4
02. Viandes et abats comestibles	1.789,4	1.655,1	142,9	133,5	140,6	138,5	129,3	127,3	133,9	126,5	150,8	154,2	133,5	144,1
03. Poissons, crustacés, mollusques et autres invertébrés aquatiques	260,2	276,9	23,4	19,8	24,5	21,5	20,6	23,8	22,1	21,6	25,5	26,2	23,8	24,0
04. Lait et produits de la laiterie; oeufs d'oiseaux; miel naturel	995,9	1.045,0	79,6	80,9	87,4	93,4	87,1	81,9	85,9	83,3	96,2	93,3	82,9	92,8
05. Autres produits d'origine animale, non dénommés ni compris ailleurs	59,5	62,0	6,5	5,7	5,6	4,7	5,0	4,5	4,3	4,2	4,5	5,6	5,0	6,3
II. Produits du règne végétal	3.374,4	3.564,2	287,3	288,9	311,3	334,6	318,9	306,8	281,0	262,1	323,3	300,0	262,3	287,7
06. Plantes vivantes et produits de la floriculture	394,4	413,9	26,5	32,5	52,5	49,7	39,4	21,4	14,7	24,5	39,6	41,0	34,0	38,0
07. Légumes, plantes, racines et tubercules alimentaires	1.216,2	1.297,1	100,2	97,3	109,9	123,1	106,8	107,4	97,9	99,5	133,7	119,8	99,1	102,5
08. Fruits comestibles; écorces d'agrumes et de melons	844,4	855,9	69,7	57,9	67,0	80,2	96,7	95,9	93,0	56,2	62,2	59,8	56,5	60,7
09. Café, thé, maté et épices	120,2	120,9	9,7	9,3	9,8	10,5	9,6	9,8	9,6	7,2	10,0	12,7	10,3	12,2
10. Céréales	203,1	219,9	18,3	15,1	17,9	16,6	17,1	17,2	18,4	18,4	24,9	21,2	17,9	16,9
11. Produits de la minoterie; malt; amidons et féculés; inuline; gluten de froment	433,5	471,7	43,1	34,5	30,1	42,6	38,3	48,1	37,2	46,6	41,1	35,7	34,4	39,9
12. Graines et fruits oléagineux; plantes industrielles et médicinales; pailles et fourrages	133,7	151,3	16,6	39,5	19,6	8,5	8,5	4,1	7,5	7,7	9,3	7,1	7,5	15,4
13. Gommés, résines et autres sucres et extraits végétaux	23,4	29,4	2,7	2,5	3,8	3,1	1,9	2,5	2,4	1,7	2,2	2,3	2,4	1,8
14. Matières à tresser et autres produits d'origine végétale, non dénommés ni compris ailleurs	5,7	4,2	0,5	0,3	0,6	0,3	0,6	0,3	0,3	0,3	0,3	0,3	0,2	0,2
III. Graisses, huiles, cires (animales ou végétales); produits de leur dissociation	801,5	807,7	74,7	68,0	68,9	77,3	62,6	67,2	59,8	61,7	68,1	72,4	65,6	61,3
15. Graisses, huiles, cires (animales ou végétales); produits de leur dissociation	801,5	807,7	74,7	68,0	68,9	77,3	62,6	67,2	59,8	61,7	68,1	72,4	65,6	61,3
IV. Produits alimentaires, boissons, liquides alcooliques, vinaigres, tabacs, succédanés de tabacs fabriqués	6.902,8	7.202,4	549,9	552,9	580,3	602,6	578,1	613,3	604,6	568,5	647,6	669,5	642,7	592,4

12. COMMERCE EXTÉRIEUR DE LA BELGIQUE SELON LE CONCEPT NATIONAL, VENTILÉ PAR RÉGION: EXPORTATIONS DE LA RÉGION FLAMANDE PAR DIVISION ET CHAPITRE DU SYSTÈME HARMONISÉ (SUITE)

(millions d'euros)

	2002		2003											
	année ^P	jan. ^P	fév. ^P	mars ^P	avril ^P	mai ^P	juin ^P	juill. ^P	août ^P	sep. ^P	oct. ^P	nov. ^P	déc. ^P	
16. Préparations de viandes, de poissons, de mollusques ou d'autres invertébrés aquatiques	536,4	554,9	43,6	41,1	44,6	45,8	44,0	44,4	44,8	40,5	50,1	50,4	50,2	55,5
17. Sucres et sucreries	540,2	567,7	53,4	46,3	46,4	51,7	44,5	48,0	52,1	40,1	45,4	54,1	47,2	38,3
18. Cacao et ses préparations	890,6	926,4	70,1	83,7	71,6	57,5	55,0	57,1	54,0	76,2	102,2	118,4	105,2	75,5
19. Préparations à base de céréales, de farines, d'amidons, de féculés ou de lait, pâtisseries	1.211,4	1.206,4	95,7	95,0	99,5	110,4	99,5	102,6	106,9	91,1	104,3	108,3	95,0	98,1
20. Préparations de légumes, de fruits ou d'autres parties de plantes	979,8	1.060,0	73,5	78,7	82,8	88,3	93,3	93,7	91,1	86,0	95,9	87,8	97,6	91,4
21. Préparations alimentaires diverses	589,3	617,8	38,4	39,1	45,1	59,2	58,0	68,1	70,4	55,3	49,4	46,8	44,9	42,9
22. Boissons, liquides alcooliques et vinaigres	801,5	815,6	53,1	52,8	67,2	71,6	70,7	78,5	75,5	70,2	72,9	71,5	65,0	66,6
23. Résidus et déchets des industries alimentaires; aliments préparés pour animaux	855,9	905,1	84,9	76,1	79,0	76,1	72,4	71,0	69,6	69,1	74,0	80,0	77,2	75,5
24. Tabacs et succédanés de tabacs fabriqués	497,8	548,3	37,2	40,0	44,0	41,8	40,7	50,0	40,1	39,9	53,5	52,1	60,4	48,7
V. Produits minéraux	8.428,7	10.511,4	900,9	781,7	986,4	883,5	898,4	923,2	909,1	695,0	1.001,6	880,6	757,8	893,2
25. Sel; soufre; terres et pierres; chaux et ciments	281,8	291,2	19,8	21,6	25,8	27,2	24,8	23,9	24,9	21,2	26,9	28,6	23,7	22,9
26. Minerai, scories et cendres	83,4	115,2	7,2	7,7	6,1	10,4	6,8	8,7	9,2	9,8	9,6	12,9	14,7	12,1
27. Combustibles minéraux; huiles minérales et produits de leur distillation	8.063,5	10.105,0	874,0	752,4	954,6	845,8	866,8	890,6	875,0	664,0	965,2	839,1	719,5	858,1
VI. Produits des industries chimiques ou des industries connexes	21.237,3	22.437,8	1.846,7	1.892,9	2.088,7	1.897,2	1.877,6	1.840,8	2.029,5	1.586,4	1.843,9	2.002,1	1.735,1	1.796,9
28. Produits chimiques inorganiques; composés inorganiques ou organiques	1.146,2	1.121,9	101,8	96,6	103,5	100,7	95,9	92,0	90,9	70,1	90,5	95,2	92,0	92,7
29. Produits chimiques organiques	7.110,7	7.586,0	602,9	663,4	709,3	652,8	713,8	630,7	657,8	498,8	588,8	657,8	545,6	664,2
30. Produits pharmaceutiques	4.932,4	5.342,0	452,7	430,7	482,0	406,4	421,2	401,6	568,0	431,8	438,1	480,5	442,4	386,5
31. Engrais	650,1	699,1	62,3	74,6	85,7	61,2	38,0	41,6	46,4	47,7	51,7	65,0	60,4	64,5
32. Extraits tannants ou tinctoriaux, matières colorantes, peintures et vernis; mastics; encres	1.458,7	1.513,4	124,3	122,5	131,9	138,8	126,7	130,5	132,7	107,3	132,9	143,0	118,1	104,6
33. Huiles essentielles et résinoïdes; produits de parfumerie, préparations cosmétiques	590,9	586,9	46,2	46,1	51,3	50,7	47,1	58,4	48,2	38,1	50,0	55,3	49,4	46,2
34. Savons, agents de surface organiques, cires artificielles, bougies, composition pour l'art dentaire à base de plâtre	1.185,2	1.214,6	103,9	93,9	104,0	101,6	99,7	108,2	105,7	93,6	106,7	111,7	89,3	96,3

12. COMMERCE EXTÉRIEUR DE LA BELGIQUE SELON LE CONCEPT NATIONAL, VENTILÉ PAR RÉGION: EXPORTATIONS DE LA RÉGION FLAMANDE PAR DIVISION ET CHAPITRE DU SYSTÈME HARMONISÉ (SUITE)

(millions d'euros)

	2002	2003												
	année P	jan. P	fév. P	mars P	avril P	mai P	juin P	juill. P	août P	sep. P	oct. P	nov. P	déc. P	
35. Matières albuminoïdes; produits à base d'amidons ou de féculés modifiés; colles; enzymes	431,8	418,0	35,2	35,3	37,4	37,8	35,0	37,2	36,9	29,6	36,0	37,7	31,2	28,8
36. Poudres et explosifs; allumettes; alliages pyrophoriques, matières inflammables	3,8	4,6	0,4	0,2	0,9	0,2	1,8	0,3	0,1	0,1	0,1	0,2	0,2	0,2
37. Produits photographiques ou cinématographiques	1.457,4	1.500,9	140,6	122,0	137,3	120,6	107,7	130,9	132,6	106,3	129,0	139,6	119,1	115,2
38. Produits divers des industries chimiques	2.270,2	2.450,3	176,5	207,4	245,3	226,3	190,8	209,4	210,3	162,9	220,1	216,2	187,5	197,6
VII. Matières plastiques et caoutchouc, produits en ces matières	12.432,5	12.850,9	1.101,2	1.085,8	1.139,7	1.121,4	1.047,5	1.105,7	1.118,8	888,0	1.136,0	1.174,2	1.007,2	925,3
39. Matières plastiques et ouvrages en ces matières	11.070,7	11.379,1	981,0	967,2	1.017,1	992,6	921,2	991,5	993,2	777,0	1.000,9	1.017,9	893,0	826,6
40. Caoutchouc et ouvrages en caoutchouc	1.361,7	1.471,9	120,2	118,7	122,5	128,8	126,3	114,2	125,7	111,0	135,1	156,3	114,2	98,7
VIII. Peaux et cuirs; ouvrages en ces matières	528,5	521,1	37,9	41,2	46,9	40,7	40,3	46,5	49,2	44,5	45,5	45,9	38,2	44,2
41. Peaux (autres que les pelleteries) et cuirs	121,2	103,5	10,6	9,6	8,7	9,2	7,1	8,0	6,7	5,8	9,9	10,6	8,2	9,1
42. Ouvrages en cuir et en boyaux	394,3	407,4	27,0	30,9	37,1	30,5	32,7	37,6	41,8	38,1	34,5	33,9	28,9	34,4
43. Pelleteries et fourrures; pelleteries factices	13,0	10,1	0,3	0,7	1,1	1,0	0,5	0,9	0,7	0,5	1,1	1,3	1,2	0,8
IX. Bois et liège, ouvrages en ces matières; ouvrages de sparterie ou de vannerie	1.454,0	1.422,9	115,0	119,0	124,4	127,1	116,1	132,2	111,9	90,2	133,9	136,2	119,9	96,9
44. Bois, charbon de bois et ouvrages en bois	1.433,2	1.399,9	113,3	117,2	121,6	125,2	114,8	129,7	110,7	88,8	130,6	134,3	118,3	95,4
45. Liège et ouvrages en liège	4,1	6,2	0,1	0,2	1,1	0,2	0,2	1,6	0,2	0,3	1,7	0,2	0,3	0,2
46. Ouvrages de sparterie ou de vannerie	16,6	16,8	1,6	1,7	1,8	1,6	1,2	0,9	1,1	1,1	1,6	1,7	1,2	1,4
X. Pâtes de bois; papier, carton et leurs applications	3.215,2	3.317,5	272,5	255,9	285,3	270,3	250,8	291,4	265,9	240,2	307,1	315,3	266,7	296,1
47. Pâtes de bois; déchets et rebuts de papier ou de carton	190,5	181,8	19,4	15,5	17,9	13,2	13,5	17,6	13,9	12,2	15,6	17,7	13,2	12,2
48. Papiers et cartons; ouvrages en pâte de cellulose, en papier ou en carton	2.415,9	2.449,5	202,9	192,6	212,2	204,1	186,6	211,3	201,3	174,3	227,9	232,2	201,2	202,8
49. Produits de l'édition, de la presse ou des autres industries graphiques; textes manuscrits, dactylographiques; plans	608,8	686,2	50,3	47,9	55,2	53,1	50,7	62,5	50,7	53,6	63,5	65,4	52,2	81,0

12. COMMERCE EXTÉRIEUR DE LA BELGIQUE SELON LE CONCEPT NATIONAL, VENTILÉ PAR RÉGION: EXPORTATIONS DE LA RÉGION FLAMANDE PAR DIVISION ET CHAPITRE DU SYSTÈME HARMONISÉ (SUITE)

(millions d'euros)

	2002		2003											
	année ^p	jan. ^p	fév. ^p	mars ^p	avril ^p	mai ^p	juin ^p	juill. ^p	août ^p	sep. ^p	oct. ^p	nov. ^p	déc. ^p	
XI. Matières textiles et ouvrages en ces matières	8.150,7	7.492,9	677,2	671,3	666,3	652,7	565,0	605,9	621,7	492,7	686,5	717,6	591,6	544,4
50. Soie	1,0	3,2	0,1	0,1	0,1	0,5	0,2	0,2	0,3	0,4	0,2	0,3	0,4	0,4
51. Laine, poils fins ou grossiers; fils et tissus de crin	84,2	85,5	6,9	6,2	5,6	9,6	7,1	7,7	6,5	5,4	8,6	8,2	7,7	6,2
52. Coton	667,8	519,2	63,4	54,2	56,5	49,5	44,4	38,9	31,4	18,2	40,1	47,3	41,4	33,9
53. Autres fibres textiles végétales, fils de papier et tissus de fils de papier	220,1	237,0	21,9	22,3	22,6	23,8	17,8	18,5	18,3	8,6	17,8	23,5	21,9	20,0
54. Filaments synthétiques ou artificiels	664,8	490,0	47,0	43,7	42,4	44,4	38,8	43,0	37,5	25,3	45,0	47,8	40,6	34,6
55. Fibres synthétiques ou artificielles discontinues	650,7	523,6	50,5	44,5	44,7	47,1	41,8	43,5	40,1	29,4	44,5	52,5	44,5	40,5
56. Ouates, feutres; fils spéciaux; ficelles; articles de corderie	239,3	226,1	21,5	17,5	18,5	19,9	18,5	20,4	18,1	14,3	20,6	22,2	18,4	16,1
57. Tapis et autres revêtements de sol en matières textiles	2.073,3	1.934,2	166,4	168,1	163,0	170,5	144,0	151,7	166,4	111,2	184,4	200,4	165,5	142,7
58. Tissus spéciaux; dentelles, broderies; tapisseries; passementeries	360,5	348,5	32,1	29,3	29,3	32,2	26,1	28,0	28,8	15,8	32,6	37,6	31,9	24,9
59. Tissus imprégnés, enduits, recouverts ou stratifiés; articles techniques en matières textiles	352,0	342,0	30,9	29,9	30,9	28,8	26,2	28,9	27,6	17,6	30,1	36,6	29,3	25,1
60. Etoffes de bonneterie	111,5	102,1	8,8	9,7	8,9	10,0	9,1	8,3	8,1	4,9	9,3	10,6	7,9	6,8
61. Vêtements et accessoires du vêtement, en bonneterie	646,9	661,4	55,5	56,1	57,1	52,4	40,5	53,7	62,0	74,0	67,3	57,9	40,2	44,5
62. Vêtements et accessoires du vêtement, autres qu'en bonneterie	1.640,5	1.587,2	137,7	155,9	150,5	125,7	109,1	123,5	141,9	141,8	150,2	136,8	99,5	114,7
63. Autres articles textiles confectionnés; assortiments; friperie et chiffons	438,1	433,2	34,4	34,0	36,3	38,4	41,4	39,7	35,0	25,9	35,7	35,9	42,6	34,0
XII. Chaussures, coiffures, parapluies, cannes, fouets, fleurs artificielles, plumes et ouvrages en cheveux	306,5	295,6	26,0	29,7	27,6	21,8	14,4	20,2	31,3	48,0	34,6	17,4	12,4	12,2
64. Chaussures, guêtres et articles analogues; parties de ces objets	257,3	219,9	21,7	26,0	21,9	17,6	10,5	16,2	27,5	29,0	19,9	12,0	8,8	8,8
65. Coiffures et parties de coiffures	22,1	23,6	1,4	1,5	2,1	1,9	1,8	2,0	1,9	1,9	3,2	2,5	2,0	1,8
66. Parapluies, ombrelles, parasols, cannes, cannes-sièges, fouets, cravaches et leurs parties	7,8	32,3	1,2	0,5	1,4	0,9	0,9	0,7	0,7	15,6	9,3	0,6	0,4	0,5
67. Plumes et duvets, ouvrages en ces matières; fleurs artificielles; ouvrages en cheveux	19,3	19,8	1,8	1,7	2,2	1,5	1,4	1,4	1,2	1,5	2,4	2,3	1,3	1,1
XIII. Ouvrages en pierres; ciments, céramiques; verre	1.619,9	1.618,2	125,3	123,6	143,9	149,5	138,5	147,3	127,9	109,0	153,0	160,2	130,5	109,6

12. COMMERCE EXTÉRIEUR DE LA BELGIQUE SELON LE CONCEPT NATIONAL, VENTILÉ PAR RÉGION: EXPORTATIONS DE LA RÉGION FLAMANDE PAR DIVISION ET CHAPITRE DU SYSTÈME HARMONISÉ (SUITE)

(millions d'euros)

	2002		2003											
	année P	jan. P	fév. P	mars P	avril P	mai P	juin P	juill. P	août P	sep. P	oct. P	nov. P	déc. P	
68. Ouvrages en pierres, plâtre, ciment, amiante, mica et matières analogues	667,8	674,9	47,0	46,2	58,4	66,0	60,9	67,0	55,8	47,8	64,4	67,9	51,8	41,9
69. Produits céramiques	183,4	189,0	15,2	13,8	17,8	17,3	16,1	16,1	14,1	12,9	17,6	19,0	16,0	13,1
70. Verre et ouvrages en verre	768,7	754,3	63,2	63,6	67,7	66,2	61,4	64,1	58,0	48,3	71,0	73,4	62,7	54,6
XIV. Perles, pierres et métaux précieux; monnaies	11.842,5	10.589,7	973,6	957,2	774,8	722,5	945,4	860,2	1.082,7	497,4	1.068,2	909,5	897,8	900,4
71. Perles, pierres et métaux précieux; monnaies	11.842,5	10.589,7	973,6	957,2	774,8	722,5	945,4	860,2	1.082,7	497,4	1.068,2	909,5	897,8	900,4
XV. Métaux communs et ouvrages en ces métaux	9.389,5	9.575,7	767,7	764,0	806,2	820,5	786,0	822,2	760,3	593,7	892,2	1.020,2	825,2	717,5
72. Fonte, fer et acier	3.836,3	4.306,8	344,5	345,7	365,6	382,0	382,1	361,6	336,4	244,6	393,9	466,6	367,6	316,2
73. Ouvrages en fonte, fer et acier	2.058,4	2.058,4	163,4	164,6	179,4	174,2	167,3	186,9	173,9	135,3	192,3	202,7	164,3	154,1
74. Cuivre et ouvrages en cuivre	849,5	616,1	47,7	46,2	44,5	43,7	35,3	48,0	46,3	46,5	49,3	88,9	67,7	52,0
75. Nickel et ouvrages en nickel	36,3	72,5	4,1	2,8	3,2	6,2	7,7	6,2	7,4	2,8	9,5	10,7	5,9	6,2
76. Aluminium et ouvrages en aluminium	1.491,2	1.431,2	120,2	112,8	116,9	120,4	113,6	121,2	108,6	90,7	137,5	148,5	135,6	105,2
78. Plomb et ouvrages en plomb	64,5	47,5	3,6	5,8	4,1	4,0	3,5	3,9	3,3	3,8	4,2	3,1	4,8	3,4
79. Zinc et ouvrages en zinc	209,6	185,6	13,7	17,5	16,2	18,2	15,5	17,1	13,2	10,0	14,5	17,8	12,8	19,2
80. Etain et ouvrages en étain	44,2	38,1	2,7	4,1	3,3	3,7	2,7	3,2	3,5	2,3	3,4	3,7	2,5	3,0
81. Autres métaux communs; cermet; ouvrages en ces matières	147,5	124,6	10,6	11,3	11,3	12,7	8,8	11,6	11,0	8,4	8,5	12,8	8,9	8,6
82. Outils et outillage, articles de coutellerie et couverts de table en métaux communs, leurs parties	462,0	517,1	42,1	38,9	46,8	40,0	35,9	46,8	41,9	36,7	62,7	47,6	40,0	37,9
83. Ouvrages divers en métaux communs	189,8	177,7	15,1	14,6	15,0	15,6	13,5	15,5	14,8	12,6	16,4	17,9	15,1	11,8
XVI. Machines et appareils; matériel électrique, leurs parties et accessoires	21.261,4	20.305,3	1.653,7	1.693,4	1.883,5	1.739,3	1.661,3	1.757,9	1.572,8	1.306,5	1.758,4	1.910,1	1.653,0	1.715,3
84. Réacteurs nucléaires, chaudières, machines, appareils et engins mécaniques, leurs parties	12.910,6	12.526,6	1.031,5	1.069,9	1.216,1	1.105,0	1.066,3	1.123,2	993,3	793,4	1.019,7	1.076,6	980,0	1.051,6
85. Machines, appareils et matériel électriques, leurs parties et accessoires	8.350,8	7.778,7	622,2	623,5	667,4	634,3	595,0	634,7	579,4	513,1	738,7	833,5	673,1	663,8
XVII. Matériel de transport	22.732,0	23.227,5	1.655,2	1.773,3	2.122,3	2.047,2	2.062,1	2.127,6	1.831,8	1.207,0	2.195,8	2.098,0	2.102,8	2.004,4
86. Véhicules et matériel pour voies ferrées, matériel de signalisation	288,9	68,8	8,7	5,9	6,8	4,8	4,3	4,6	6,1	1,4	6,0	5,8	5,3	9,1
87. Voitures automobiles, tracteurs, cycles et autres véhicules terrestres, leurs parties et accessoires	22.109,2	22.889,7	1.619,3	1.749,5	2.093,9	2.020,9	2.033,8	2.103,4	1.793,7	1.190,2	2.165,3	2.072,6	2.074,5	1.972,5

12. COMMERCE EXTÉRIEUR DE LA BELGIQUE SELON LE CONCEPT NATIONAL, VENTILÉ PAR RÉGION: EXPORTATIONS DE LA RÉGION FLAMANDE PAR DIVISION ET CHAPITRE DU SYSTÈME HARMONISÉ (SUITE)

(millions d'euros)

	2002		2003											
	année P	jan. P	fév. P	mars P	avril P	mai P	juin P	juill. P	août P	sep. P	oct. P	nov. P	déc. P	
88. Navigation aérienne ou spatiale	262,1	249,7	25,5	14,2	18,9	19,8	21,4	18,4	31,1	13,8	24,0	18,8	22,6	21,2
89. Navigation maritime ou fluviale	71,9	19,4	1,7	3,7	2,6	1,7	2,6	1,3	1,0	1,7	0,4	0,8	0,4	1,6
XVIII. Optique, précision, horlogerie, instruments de musique; parties	2.281,1	2.516,6	192,8	188,7	226,1	191,1	208,6	218,5	207,6	184,4	234,2	226,9	222,2	215,5
90. Instruments et appareils d'optique, de photographie, de cinématographie, de mesure, médicaux, leurs parties et accessoires	2.189,4	2.413,8	185,1	180,8	215,4	184,8	201,8	209,1	200,2	176,4	222,4	217,4	212,8	207,5
91. Horlogerie	71,7	82,8	6,5	7,1	9,2	5,5	5,7	7,3	6,1	6,7	9,1	7,2	7,1	5,6
92. Instruments de musique, leurs parties et accessoires	20,0	20,1	1,2	0,9	1,6	0,9	1,1	2,1	1,3	1,3	2,7	2,3	2,3	2,4
XIX. Armes, munitions et leurs parties et accessoires	8,4	10,3	0,9	0,8	0,6	0,6	0,5	1,9	0,5	0,8	0,7	0,4	1,5	1,3
93. Armes, munitions et leurs parties et accessoires	8,4	10,3	0,9	0,8	0,6	0,6	0,5	1,9	0,5	0,8	0,7	0,4	1,5	1,3
XX. Marchandises et produits divers	2.574,3	2.560,1	208,4	215,9	232,2	216,6	205,4	218,2	192,9	170,1	234,7	246,5	215,9	203,4
94. Meubles, mobilier médico-chirurgical; articles de literie; appareils d'éclairage; enseignes et plaques indicatrices lumineuses; constructions préfabriquées	1.935,4	1.868,4	158,9	165,7	169,0	158,1	149,7	158,5	138,1	120,3	169,3	179,4	153,2	148,1
95. Jouets, jeux, articles pour divertissements ou pour sports; leurs parties	385,9	437,0	27,5	28,7	37,4	36,4	35,5	37,8	34,9	32,5	42,4	45,2	40,0	38,9
96. Ouvrages divers	253,1	254,7	22,1	21,5	25,7	22,1	20,2	21,8	19,9	17,3	23,0	21,8	22,7	16,4
XXI. Objets d'art, de collection et d'antiquité	33,8	25,2	1,8	1,7	3,3	2,0	2,8	2,3	2,2	1,3	1,9	2,4	2,1	1,7
97. Objets d'art, de collection et d'antiquité	33,8	25,2	1,8	1,7	3,3	2,0	2,8	2,3	2,2	1,3	1,9	2,4	2,1	1,7
XXII. Marchandises non classées en statistique commerciale dans les sections précédentes	1.134,7	1.429,8	119,8	139,9	128,0	122,2	111,3	112,8	118,0	107,1	119,6	127,2	112,0	111,8
98. Composés exportés d'ensembles industriels, non classés par chapitre	5,3	2,2	0,5	0,2	0,2	0,2	0,2	0,1	0,1	0,1	0,3	0,3	0,1	0,1
99. Trafic confidentiel non classé par chapitre, marchandises transportées par la poste, provisions de bord, importations et exportations non classées par chapitre	1.129,5	1.427,6	119,4	139,7	127,8	122,0	111,1	112,7	117,9	107,0	119,4	126,9	111,9	111,7

N.B.: Résultats ajustés - voir point 6.2 de la notice méthodologique en fin de volume.

13. COMMERCE EXTÉRIEUR DE LA BELGIQUE SELON LE CONCEPT NATIONAL, VENTILÉ PAR RÉGION: EXPORTATIONS DE LA RÉGION WALLONNE PAR DIVISION ET CHAPITRE DU SYSTÈME HARMONISÉ

(millions d'euros)

	2002	2003												
		année P	jan. P	fév. P	mars P	avril P	mai P	juin P	juill. P	août P	sep. P	oct. P	nov. P	déc. P
Total général	27.112,9	27.562,8	2.284,5	2.238,3	2.460,2	2.401,9	2.241,0	2.394,7	2.243,1	1.857,1	2.484,1	2.609,6	2.190,2	2.158,1
I. Animaux vivants et produits du règne animal	1.185,3	1.130,7	90,4	91,2	90,8	99,8	85,5	84,2	90,4	84,2	102,1	108,8	100,9	102,4
01. Animaux vivants	65,8	51,3	4,5	4,0	5,1	4,9	4,2	4,7	2,8	4,0	4,4	5,0	4,0	3,6
02. Viandes et abats comestibles	335,7	346,9	29,3	28,4	28,9	28,4	27,3	27,9	28,8	27,1	31,9	32,0	26,5	30,7
03. Poissons, crustacés, mollusques et autres invertébrés aquatiques	6,9	11,6	0,7	0,6	0,7	1,0	0,6	0,8	0,7	0,7	0,9	1,1	1,2	2,6
04. Lait et produits de la laiterie; oeufs d'oiseaux; miel naturel	769,9	715,6	55,2	57,8	55,3	64,8	53,0	50,2	57,7	52,2	64,7	70,4	69,1	65,4
05. Autres produits d'origine animale, non dénommés ni compris ailleurs	7,2	5,2	0,7	0,4	0,7	0,8	0,4	0,7	0,5	0,2	0,2	0,3	0,2	0,2
II. Produits du règne végétal	328,2	366,0	31,1	32,0	31,6	32,2	27,8	28,0	24,4	23,4	30,5	33,9	33,6	37,5
06. Plantes vivantes et produits de la floriculture	37,1	36,2	4,2	4,8	5,1	2,9	2,8	1,6	1,0	0,8	1,4	1,3	2,8	7,7
07. Légumes, plantes, racines et tubercules alimentaires	95,8	98,5	8,7	8,4	10,4	9,9	7,5	6,5	5,9	5,4	8,1	8,7	8,5	10,5
08. Fruits comestibles; écorces d'agrumes et de melons	25,7	21,7	2,1	1,2	1,4	1,5	1,5	1,7	1,6	1,4	2,1	2,1	1,7	3,4
09. Café, thé, maté et épices	65,2	65,7	4,7	6,3	4,9	5,4	4,8	4,9	6,1	3,7	7,1	7,6	5,6	4,6
10. Céréales	17,6	39,4	2,6	2,9	2,2	3,0	3,3	4,0	2,8	1,6	3,8	5,4	4,6	3,2
11. Produits de la minoterie; malt; amidons et féculés; inuline; gluten de froment	67,5	82,7	7,3	7,1	5,8	6,3	6,0	7,0	5,7	9,3	6,7	7,0	8,6	5,9
12. Graines et fruits oléagineux; plantes industrielles et médicinales; pailles et fourrages	16,9	19,9	1,5	1,2	1,5	3,0	1,8	2,1	1,2	1,0	1,2	1,6	1,8	1,9
13. Gommés, résines et autres sucres et extraits végétaux	1,2	1,3	0,1	0,2	0,1	0,1	0,1	0,1	0,1	0,2	0,1	0,1	0,1	0,2
14. Matières à tresser et autres produits d'origine végétale, non dénommés ni compris ailleurs	1,4	0,7	0,0	0,0	0,3	0,1	0,1	0,1	0,1	0,0	0,0	0,1	0,0	0,0
III. Graisses, huiles, cires (animales ou végétales); produits de leur dissociation	72,2	80,4	7,4	6,8	6,5	7,0	6,1	6,5	5,8	5,7	7,4	7,7	7,1	6,3
15. Graisses, huiles, cires (animales ou végétales); produits de leur dissociation	72,2	80,4	7,4	6,8	6,5	7,0	6,1	6,5	5,8	5,7	7,4	7,7	7,1	6,3
IV. Produits alimentaires, boissons, liquides alcooliques, vinaigres, tabacs, succédanés de tabacs fabriqués	1.620,8	1.685,8	140,0	138,8	142,7	137,3	118,8	132,0	132,1	134,2	156,7	167,0	144,4	141,8

13. COMMERCE EXTÉRIEUR DE LA BELGIQUE SELON LE CONCEPT NATIONAL, VENTILÉ PAR RÉGION: EXPORTATIONS DE LA RÉGION WALLONNE PAR DIVISION ET CHAPITRE DU SYSTÈME HARMONISÉ (SUITE)

(millions d'euros)

	2002		2003											
	année P	jan. P	fév. P	mars P	avril P	mai P	juin P	juill. P	août P	sep. P	oct. P	nov. P	déc. P	
16. Préparations de viandes, de poissons, de mollusques ou d'autres invertébrés aquatiques	50,1	62,7	4,4	3,7	4,4	5,1	4,5	4,6	5,0	4,4	4,7	6,5	7,4	8,2
17. Sucres et sucreries	302,3	304,3	27,7	29,0	27,1	29,5	25,5	24,5	30,3	22,2	22,8	26,9	21,0	17,9
18. Cacao et ses préparations	238,4	244,9	25,1	24,1	21,4	11,9	8,5	15,9	8,0	19,6	32,8	35,0	22,9	19,7
19. Préparations à base de céréales, de farines, d'amidons, de féculs ou de lait, pâtisseries	252,0	308,1	21,6	25,5	25,3	22,3	20,8	20,6	21,4	22,6	27,1	38,2	35,1	27,6
20. Préparations de légumes, de fruits ou d'autres parties de plantes	232,4	239,7	18,2	16,7	20,1	23,0	19,0	19,0	18,6	20,6	21,1	20,4	19,4	23,6
21. Préparations alimentaires diverses	160,1	165,1	14,4	14,3	13,9	17,2	12,3	15,5	13,8	12,7	14,2	10,4	12,2	14,3
22. Boissons, liquides alcooliques et vinaigres	281,8	250,6	18,4	16,5	20,3	20,3	21,0	24,4	26,8	23,7	24,8	19,2	15,4	19,6
23. Résidus et déchets des industries alimentaires; aliments préparés pour animaux	89,1	94,2	8,5	7,8	8,8	6,8	6,0	5,9	6,9	6,7	7,8	9,2	9,7	9,8
24. Tabacs et succédanés de tabacs fabriqués	14,7	16,2	1,6	1,2	1,4	1,2	1,3	1,6	1,2	1,7	1,3	1,3	1,3	1,1
V. Produits minéraux	1.025,3	1.203,9	78,3	88,7	86,7	108,6	106,0	126,2	81,3	110,9	103,6	126,4	94,3	92,9
25. Sel; soufre; terres et pierres; chaux et ciments	499,6	485,1	34,0	39,5	39,4	44,1	38,9	41,2	39,9	36,3	49,5	46,9	40,2	35,2
26. Minerais, scories et cendres	7,0	11,2	0,5	0,4	0,6	1,5	0,4	0,5	0,3	0,7	1,2	3,4	1,0	0,6
27. Combustibles minéraux; huiles minérales et produits de leur distillation	518,7	707,6	43,8	48,8	46,7	63,0	66,6	84,6	41,1	73,9	52,9	76,1	53,0	57,1
VI. Produits des industries chimiques ou des industries connexes	5.298,4	5.487,1	471,2	438,5	499,3	477,3	421,5	448,9	448,3	426,7	476,6	501,3	428,0	449,5
28. Produits chimiques inorganiques; composés inorganiques ou organiques	494,3	449,1	40,3	39,0	41,5	43,4	36,9	34,6	35,4	33,3	37,5	39,9	34,8	32,6
29. Produits chimiques organiques	575,7	618,9	54,8	44,0	57,2	56,7	58,4	56,9	52,8	48,0	51,8	56,4	41,4	40,4
30. Produits pharmaceutiques	2.053,5	2.365,4	197,7	177,9	203,1	191,7	155,9	178,6	174,6	201,8	214,7	228,6	196,0	244,8
31. Engrais	199,3	218,0	24,1	24,1	20,1	14,9	12,8	16,2	17,5	15,2	17,4	20,2	19,9	15,8
32. Extraits tannants ou tinctoriaux, matières colorantes, peintures et vernis; mastics; encres	576,3	580,1	48,4	46,7	48,1	44,6	51,4	49,7	53,0	39,0	64,5	52,5	45,7	36,6
33. Huiles essentielles et résinoïdes; produits de parfumerie, préparations cosmétiques	260,6	288,7	23,5	25,1	27,1	27,2	23,6	22,5	24,8	21,9	24,3	25,8	22,2	20,7
34. Savons, agents de surface organiques, cires artificielles, bougies, composition pour l'art dentaire à base de plâtre	263,2	277,1	24,1	22,5	24,6	23,9	22,8	22,8	24,2	20,6	24,6	24,3	22,3	20,4

13. COMMERCE EXTÉRIEUR DE LA BELGIQUE SELON LE CONCEPT NATIONAL, VENTILÉ PAR RÉGION: EXPORTATIONS DE LA RÉGION WALLONNE PAR DIVISION ET CHAPITRE DU SYSTÈME HARMONISÉ (SUITE)

(millions d'euros)

	2002	2003												
	année P	jan. P	fév. P	mars P	avril P	mai P	juin P	juill. P	août P	sep. P	oct. P	nov. P	déc. P	
35. Matières albuminoïdes; produits à base d'amidons ou de féculés modifiés; colles; enzymes	64,2	50,2	4,6	4,4	4,5	4,4	3,5	4,2	4,1	3,4	4,7	4,8	4,0	3,6
36. Poudres et explosifs; allumettes; alliages pyrophoriques, matières inflammables	14,3	17,3	1,1	0,7	1,3	0,9	0,7	3,2	1,0	1,3	3,2	2,0	1,0	0,9
37. Produits photographiques ou cinématographiques	60,4	21,3	5,3	4,2	5,4	4,0	4,3	4,5	1,2	0,4	-1,4	-1,8	-2,5	-2,1
38. Produits divers des industries chimiques	736,7	601,0	47,4	49,9	66,3	65,7	51,3	55,7	59,7	41,6	35,5	48,6	43,4	36,0
VII. Matières plastiques et caoutchouc, produits en ces matières	2.537,0	2.489,0	217,3	210,1	220,0	214,9	199,5	202,5	213,4	167,2	226,8	238,0	204,1	175,1
39. Matières plastiques et ouvrages en ces matières	2.303,8	2.305,7	200,6	194,6	204,3	199,4	185,4	185,7	199,3	156,0	209,1	221,3	188,3	161,8
40. Caoutchouc et ouvrages en caoutchouc	233,2	183,3	16,7	15,5	15,7	15,6	14,2	16,7	14,2	11,3	17,7	16,6	15,8	13,3
VIII. Peaux et cuirs; ouvrages en ces matières	69,5	75,1	5,6	6,1	5,6	5,7	4,8	5,2	5,2	11,0	5,6	6,2	6,5	7,6
41. Peaux (autres que les pelleteries) et cuirs	31,9	34,0	3,0	3,0	2,8	3,1	2,5	2,5	1,9	1,8	3,0	2,9	3,1	4,4
42. Ouvrages en cuir et en boyaux	37,2	40,0	2,3	3,1	2,7	2,5	2,2	2,7	3,2	8,9	2,6	3,3	3,3	3,2
43. Pelleteries et fourrures; pelleteries factices	0,5	1,0	0,2	0,0	0,1	0,2	0,0	0,0	0,0	0,3	0,0	0,0	0,0	0,1
IX. Bois et liège, ouvrages en ces matières; ouvrages de sparterie ou de vannerie	284,6	294,2	22,1	22,8	28,1	28,8	25,8	29,4	23,6	17,6	25,6	26,6	23,3	20,6
44. Bois, charbon de bois et ouvrages en bois	281,5	290,9	21,9	22,6	27,9	28,6	25,6	28,6	23,4	17,3	25,5	26,2	23,1	20,2
45. Liège et ouvrages en liège	1,0	1,1	0,1	0,1	0,1	0,1	0,1	0,2	0,1	0,2	0,0	0,1	0,1	0,1
46. Ouvrages de sparterie ou de vannerie	2,1	2,2	0,1	0,1	0,1	0,1	0,1	0,6	0,1	0,1	0,1	0,4	0,1	0,3
X. Pâtes de bois; papier, carton et leurs applications	1.416,7	1.345,8	125,7	107,6	117,8	114,8	111,3	107,4	108,0	100,9	121,1	121,7	106,7	102,7
47. Pâtes de bois; déchets et rebuts de papier ou de carton	90,2	94,3	8,7	7,1	9,0	7,7	8,0	7,6	9,2	5,2	7,9	9,4	7,7	6,8
48. Papiers et cartons; ouvrages en pâte de cellulose, en papier ou en carton	1.057,3	984,6	89,8	82,8	86,1	88,1	84,0	78,4	81,3	77,9	81,6	87,8	74,2	72,6
49. Produits de l'édition, de la presse ou des autres industries graphiques; textes manuscrits, dactylographies; plans	269,2	266,9	27,3	17,7	22,8	19,0	19,3	21,4	17,5	17,9	31,7	24,4	24,8	23,3

13. COMMERCE EXTÉRIEUR DE LA BELGIQUE SELON LE CONCEPT NATIONAL, VENTILÉ PAR RÉGION: EXPORTATIONS DE LA RÉGION WALLONNE PAR DIVISION ET CHAPITRE DU SYSTÈME HARMONISÉ (SUITE)

(millions d'euros)

	2002		2003											
	année P	jan. P	fév. P	mars P	avril P	mai P	juin P	juill. P	août P	sep. P	oct. P	nov. P	déc. P	
XI. Matières textiles et ouvrages en ces matières	726,0	805,2	64,8	65,8	68,3	67,4	61,8	69,2	70,2	47,7	81,0	77,8	64,1	67,1
50. Soie	0,8	0,8	0,1	0,1	0,1	0,1	0,1	0,1	0,1	0,0	0,1	0,1	0,1	0,0
51. Laine, poils fins ou grossiers; fils et tissus de crin	30,1	30,2	3,1	2,5	2,6	2,8	2,6	3,4	1,8	1,7	3,0	2,9	2,0	2,0
52. Coton	23,9	20,0	1,9	1,7	1,8	2,0	1,8	1,8	1,5	0,7	1,3	1,3	2,0	2,3
53. Autres fibres textiles végétales, fils de papier et tissus de fils de papier	25,5	29,6	2,6	2,5	3,0	3,4	2,1	2,4	2,8	0,7	2,3	3,2	1,8	2,9
54. Filaments synthétiques ou artificiels	85,0	83,7	7,2	7,8	7,1	7,5	6,1	7,5	6,6	3,9	7,8	7,8	7,7	6,8
55. Fibres synthétiques ou artificielles discontinues	85,3	69,0	6,2	4,8	6,1	7,6	7,3	6,7	6,0	2,1	5,6	6,4	5,5	4,6
56. Ouates, feutres; fils spéciaux; ficelles; articles de corderie	31,9	85,9	2,8	4,7	5,8	6,3	7,1	8,6	9,5	5,8	8,8	9,3	8,3	9,0
57. Tapis et autres revêtements de sol en matières textiles	48,8	48,3	4,5	4,5	4,8	4,9	3,7	4,6	3,5	2,1	3,9	4,8	4,1	2,8
58. Tissus spéciaux; dentelles, broderies; tapisseries; passementeries	57,6	54,3	5,5	5,5	5,0	4,4	4,2	4,9	3,0	2,6	4,9	5,6	4,8	3,9
59. Tissus imprégnés, enduits, recouverts ou stratifiés; articles techniques en matières textiles	80,8	76,9	6,5	5,6	6,1	7,3	7,8	6,4	5,6	5,4	7,6	6,9	6,4	5,5
60. Etoffes de bonneterie	14,3	10,0	0,7	1,0	1,2	1,2	0,8	1,0	0,8	0,4	0,9	1,1	0,7	0,4
61. Vêtements et accessoires du vêtement, en bonneterie	78,4	114,8	9,1	10,8	8,8	7,1	6,1	7,9	12,9	7,9	14,3	11,9	7,9	10,3
62. Vêtements et accessoires du vêtement, autres qu'en bonneterie	104,8	111,5	9,9	9,4	10,6	7,7	7,2	7,0	10,8	9,5	14,2	8,6	7,2	9,4
63. Autres articles textiles confectionnés; assortiments; friperie et chiffons	58,7	70,2	4,9	5,0	5,5	5,2	5,1	7,0	5,4	4,9	6,3	7,9	5,8	7,2
XII. Chaussures, coiffures, parapluies, cannes, fouets, fleurs artificielles, plumes et ouvrages en cheveux	62,5	101,6	7,4	10,9	6,5	5,2	9,7	15,0	8,9	8,2	7,7	6,5	9,9	5,8
64. Chaussures, guêtres et articles analogues; parties de ces objets	30,8	65,4	4,2	7,5	3,3	2,3	7,5	11,1	6,5	6,0	4,5	2,7	6,7	3,2
65. Coiffures et parties de coiffures	29,5	32,1	2,4	3,1	3,0	2,7	2,0	3,2	2,4	2,2	2,3	3,4	3,1	2,4
66. Parapluies, ombrelles, parasols, cannes, cannes-sièges, fouets, cravaches et leurs parties	1,8	1,8	0,5	0,1	0,1	0,1	0,1	0,5	0,1	0,1	0,1	0,1	0,1	0,0
67. Plumes et duvets, ouvrages en ces matières; fleurs artificielles; ouvrages en cheveux	0,5	2,3	0,3	0,3	0,1	0,1	0,1	0,1	0,0	0,1	0,8	0,3	0,1	0,2
XIII. Ouvrages en pierres; ciments, céramiques; verre	1.401,2	1.393,4	114,0	112,7	114,8	119,0	111,8	124,0	125,9	90,2	130,7	136,9	116,2	97,2

13. COMMERCE EXTÉRIEUR DE LA BELGIQUE SELON LE CONCEPT NATIONAL, VENTILÉ PAR RÉGION: EXPORTATIONS DE LA RÉGION WALLONNE PAR DIVISION ET CHAPITRE DU SYSTÈME HARMONISÉ (SUITE)

(millions d'euros)

	2002		2003											
	année P	jan. P	fév. P	mars P	avril P	mai P	juin P	juill. P	août P	sep. P	oct. P	nov. P	déc. P	
68. Ouvrages en pierres, plâtre, ciment, amiante, mica et matières analogues	162,6	151,7	10,9	10,8	15,1	13,1	12,8	14,9	12,7	10,8	16,3	14,6	10,3	9,4
69. Produits céramiques	79,8	84,8	7,2	7,5	7,6	6,9	6,5	7,3	6,9	5,7	6,6	7,1	7,5	7,9
70. Verre et ouvrages en verre	1.158,8	1.156,9	95,8	94,5	92,1	98,9	92,5	101,9	106,4	73,7	107,8	115,1	98,3	79,9
XIV. Perles, pierres et métaux précieux; monnaies	113,8	110,9	20,6	8,6	10,8	13,7	7,0	5,1	6,2	5,9	5,3	10,1	7,8	9,7
71. Perles, pierres et métaux précieux; monnaies	113,8	110,9	20,6	8,6	10,8	13,7	7,0	5,1	6,2	5,9	5,3	10,1	7,8	9,7
XV. Métaux communs et ouvrages en ces métaux	4.957,8	5.083,8	428,8	428,3	473,0	446,6	467,0	448,8	417,8	273,3	456,5	491,0	409,0	343,7
72. Fonte, fer et acier	3.613,3	3.789,1	325,9	323,2	361,2	335,1	363,5	336,9	316,0	188,9	333,9	358,0	293,2	253,4
73. Ouvrages en fonte, fer et acier	554,9	536,2	41,8	44,7	45,9	43,6	41,4	46,1	46,3	33,6	52,0	55,8	43,4	41,7
74. Cuivre et ouvrages en cuivre	235,5	213,8	16,2	18,3	19,5	19,7	14,9	19,1	15,7	14,9	22,4	23,6	18,2	11,4
75. Nickel et ouvrages en nickel	20,5	23,6	1,7	2,3	2,2	2,0	2,5	1,4	2,0	1,7	1,9	2,2	2,4	1,5
76. Aluminium et ouvrages en aluminium	251,7	241,9	20,8	18,7	22,2	22,5	22,5	22,3	17,9	16,4	21,6	23,1	18,6	15,5
78. Plomb et ouvrages en plomb	0,9	0,9	0,1	0,1	0,1	0,0	0,1	0,1	0,1	0,1	0,0	0,1	0,1	0,1
79. Zinc et ouvrages en zinc	79,9	62,7	5,6	4,1	4,4	4,8	4,0	4,6	4,2	3,8	4,6	5,5	12,0	5,2
80. Etain et ouvrages en étain	0,4	0,8	0,0	0,1	0,2	0,0	0,0	0,0	0,1	0,0	0,0	0,2	0,1	0,1
81. Autres métaux communs; cermet; ouvrages en ces matières	40,3	45,0	3,3	3,6	3,5	4,2	3,3	3,5	3,2	2,8	3,3	3,9	7,5	3,1
82. Outils et outillage, articles de coutellerie et couverts de table en métaux communs, leurs parties	87,4	90,0	7,3	7,4	7,5	7,4	8,5	8,1	6,7	6,6	8,3	10,3	5,9	6,0
83. Ouvrages divers en métaux communs	72,9	79,6	6,2	5,9	6,3	7,1	6,3	6,8	5,9	4,6	8,4	8,6	7,8	5,8
XVI. Machines et appareils; matériel électrique, leurs parties et accessoires	3.577,8	3.432,8	257,7	273,9	326,4	310,2	283,7	335,3	269,5	223,5	314,7	316,3	240,3	281,3
84. Réacteurs nucléaires, chaudières, machines, appareils et engins mécaniques, leurs parties	2.480,9	2.426,2	165,8	184,8	237,8	228,9	202,1	248,8	182,9	164,1	227,8	228,3	161,6	193,2
85. Machines, appareils et matériel électriques, leurs parties et accessoires	1.097,0	1.006,6	91,9	89,0	88,6	81,3	81,6	86,5	86,6	59,5	86,9	88,0	78,7	88,1
XVII. Matériel de transport	1.265,1	1.352,8	114,8	115,7	126,7	129,1	110,6	119,3	111,1	66,8	126,7	122,6	102,3	107,1
86. Véhicules et matériel pour voies ferrées, matériel de signalisation	36,7	30,7	1,7	1,8	3,5	2,8	2,7	2,3	2,0	2,2	3,8	2,4	3,2	2,3
87. Voitures automobiles, tracteurs, cycles et autres véhicules terrestres, leurs parties et accessoires	965,9	1.063,1	91,2	91,6	96,2	105,0	87,7	97,3	87,5	52,1	94,7	95,5	77,8	86,4

13. COMMERCE EXTÉRIEUR DE LA BELGIQUE SELON LE CONCEPT NATIONAL, VENTILÉ PAR RÉGION: EXPORTATIONS DE LA RÉGION WALLONNE PAR DIVISION ET CHAPITRE DU SYSTÈME HARMONISÉ (SUITE)

(millions d'euros)

	2002	2003												
	année P	jan. P	fév. P	mars P	avril P	mai P	juin P	juill. P	août P	sep. P	oct. P	nov. P	déc. P	
88. Navigation aérienne ou spatiale	249,6	236,3	21,4	21,9	24,0	20,8	19,4	18,6	17,8	11,7	25,0	22,2	18,7	14,8
89. Navigation maritime ou fluviale	12,9	22,7	0,4	0,4	3,0	0,6	0,9	1,1	3,8	0,9	3,2	2,5	2,5	3,6
XVIII. Optique, précision, horlogerie, instruments de musique; parties	363,0	354,8	21,5	25,6	33,1	29,2	29,3	38,8	29,8	23,3	34,1	30,2	29,1	30,7
90. Instruments et appareils d'optique, de photographie, de cinématographie, de mesure, médicaux, leurs parties et accessoires	358,2	350,1	21,1	25,3	32,7	28,9	29,0	38,2	29,6	23,1	33,6	29,9	28,7	30,0
91. Horlogerie	4,6	4,3	0,4	0,2	0,3	0,3	0,3	0,6	0,3	0,2	0,5	0,3	0,3	0,7
92. Instruments de musique, leurs parties et accessoires	0,1	0,4	0,1	0,1	0,0	0,0	0,0	0,0	0,0	0,1	0,0	0,0	0,0	0,0
XIX. Armes, munitions et leurs parties et accessoires	195,4	164,0	13,2	16,1	15,4	9,0	13,3	18,2	15,3	5,4	20,4	12,4	9,4	16,0
93. Armes, munitions et leurs parties et accessoires	195,4	164,0	13,2	16,1	15,4	9,0	13,3	18,2	15,3	5,4	20,4	12,4	9,4	16,0
XX. Marchandises et produits divers	440,1	502,1	42,5	31,8	38,5	38,8	33,4	45,7	51,4	27,4	44,6	52,9	48,5	46,6
94. Meubles, mobilier médico-chirurgical; articles de literie; appareils d'éclairage; enseignes et plaques indicatrices lumineuses; constructions préfabriquées	321,0	316,3	23,6	25,6	30,4	28,3	26,2	27,8	24,1	16,6	25,8	30,2	26,6	31,0
95. Jouets, jeux, articles pour divertissements ou pour sports; leurs parties	89,8	156,3	16,6	3,7	5,4	7,7	4,9	15,0	24,4	9,0	16,2	20,0	19,7	13,8
96. Ouvrages divers	29,2	29,5	2,4	2,5	2,6	2,8	2,4	2,9	2,8	1,8	2,6	2,7	2,2	1,9
XXI. Objets d'art, de collection et d'antiquité	2,2	1,4	0,1	0,5	0,1	0,1	0,1	0,1	0,1	0,2	0,0	0,0	0,3	0,0
97. Objets d'art, de collection et d'antiquité	2,2	1,4	0,1	0,5	0,1	0,1	0,1	0,1	0,1	0,2	0,0	0,0	0,3	0,0
XXII. Marchandises non classées en statistique commerciale dans les sections précédentes	169,3	102,2	10,1	6,0	17,5	7,3	6,3	4,9	4,6	3,5	6,2	15,4	4,3	16,3
98. Composés exportés d'ensembles industriels, non classés par chapitre	0,0	0,0	0,0	0,0	0,0	0,0	0,0	0,0	0,0	0,0	0,0	0,0	0,0	0,0
99. Trafic confidentiel non classé par chapitre, marchandises transportées par la poste, provisions de bord, importations et exportations non classées par chapitre	169,3	102,2	10,1	6,0	17,5	7,3	6,3	4,9	4,6	3,5	6,2	15,4	4,3	16,3

N.B.: Résultats ajustés - voir point 6.2 de la notice méthodologique en fin de volume.

14. COMMERCE EXTÉRIEUR DE LA BELGIQUE SELON LE CONCEPT NATIONAL, VENTILÉ PAR RÉGION: EXPORTATIONS DE LA RÉGION BRUXELLOISE PAR DIVISION ET CHAPITRE DU SYSTÈME HARMONISÉ

(millions d'euros)

	2002	2003												
	année ^p	jan. ^p	fév. ^p	mars ^p	avril ^p	mai ^p	juin ^p	juill. ^p	août ^p	sep. ^p	oct. ^p	nov. ^p	déc. ^p	
Total général	7.546,0	6.320,1	569,6	546,7	540,5	583,3	507,9	530,7	520,0	364,0	461,9	560,3	548,0	587,2
I. Animaux vivants et produits du règne animal	145,3	136,2	11,0	9,8	10,6	17,0	10,7	11,5	12,9	8,1	12,3	8,2	11,6	12,5
01. Animaux vivants	5,6	5,8	0,4	0,6	0,4	0,5	0,7	0,3	0,2	0,3	1,2	0,4	0,4	0,5
02. Viandes et abats comestibles	43,6	23,6	2,0	1,4	1,8	1,8	1,7	1,7	3,0	2,3	2,0	2,3	1,7	1,9
03. Poissons, crustacés, mollusques et autres invertébrés aquatiques	30,8	12,3	1,4	1,8	1,5	0,4	0,6	0,8	0,7	0,4	1,2	0,9	1,2	1,4
04. Lait et produits de la laiterie; oeufs d'oiseaux; miel naturel	65,2	94,5	7,3	6,0	6,8	14,2	7,7	8,8	9,0	5,1	8,0	4,7	8,3	8,8
05. Autres produits d'origine animale, non dénommés ni compris ailleurs	0,1	0,1	0,0	0,0	0,0	0,0	0,0	0,0	0,0	0,0	0,0	0,0	0,0	0,0
II. Produits du règne végétal	110,3	106,8	9,5	9,2	10,2	9,7	8,7	9,7	7,6	7,0	9,5	10,0	7,2	8,5
06. Plantes vivantes et produits de la floriculture	4,3	4,4	0,3	0,4	0,5	0,4	0,6	0,3	0,3	0,2	0,3	0,4	0,3	0,5
07. Légumes, plantes, racines et tubercules alimentaires	14,9	13,3	1,5	2,0	2,1	1,4	0,9	0,8	0,6	0,5	0,8	0,7	0,7	1,4
08. Fruits comestibles; écorces d'agrumes et de melons	41,2	40,2	3,4	3,0	2,7	2,8	3,0	4,4	3,8	3,1	4,0	4,0	2,6	3,4
09. Café, thé, maté et épices	30,2	28,9	3,0	2,5	2,8	2,7	2,5	2,9	1,4	1,8	2,7	2,8	2,1	1,8
10. Céréales	1,5	2,1	0,0	0,1	0,6	1,1	0,1	0,0	0,0	0,0	0,1	0,1	0,0	0,1
11. Produits de la minoterie; malt; amidons et féculés; inuline; gluten de froment	16,0	14,8	1,1	1,0	1,2	1,1	1,2	1,2	1,5	1,2	1,3	1,6	1,2	1,2
12. Graines et fruits oléagineux; plantes industrielles et médicinales; pailles et fourrages	2,0	2,7	0,3	0,2	0,3	0,1	0,6	0,1	0,1	0,1	0,2	0,4	0,2	0,2
13. Gommés, résines et autres sucres et extraits végétaux	0,2	0,6	0,0	0,0	0,1	0,0	0,0	0,1	0,0	0,0	0,2	0,0	0,0	0,1
14. Matières à tresser et autres produits d'origine végétale, non dénommés ni compris ailleurs	0,1	0,0	0,0	0,0	0,0	0,0	0,0	0,0	0,0	0,0	0,0	0,0	0,0	0,0
III. Graisses, huiles, cires (animales ou végétales); produits de leur dissociation	1,1	0,7	0,1	0,1	0,1	0,0	0,0	0,1	0,0	0,0	0,1	0,1	0,0	0,1
15. Graisses, huiles, cires (animales ou végétales); produits de leur dissociation	1,1	0,7	0,1	0,1	0,1	0,0	0,0	0,1	0,0	0,0	0,1	0,1	0,0	0,1
IV. Produits alimentaires, boissons, liquides alcooliques, vinaigres, tabacs, succédanés de tabacs fabriqués	283,0	267,3	15,2	15,8	20,5	17,7	18,0	18,2	18,7	21,2	27,1	31,1	27,7	36,1

14. COMMERCE EXTÉRIEUR DE LA BELGIQUE SELON LE CONCEPT NATIONAL, VENTILÉ PAR RÉGION: EXPORTATIONS DE LA RÉGION BRUXELLOISE PAR DIVISION ET CHAPITRE DU SYSTÈME HARMONISÉ (SUITE)

(millions d'euros)

	2002		2003											
	année P	jan. P	fév. P	mars P	avril P	mai P	juin P	juill. P	août P	sep. P	oct. P	nov. P	déc. P	
16. Préparations de viandes, de poissons, de mollusques ou d'autres invertébrés aquatiques	28,9	24,1	2,0	1,8	2,1	2,3	1,9	2,0	2,0	1,4	1,7	2,3	2,6	2,0
17. Sucres et sucreries	21,3	13,1	0,6	0,5	2,3	0,8	1,1	1,1	0,9	0,9	1,6	0,8	0,3	2,3
18. Cacao et ses préparations	60,5	62,9	3,8	3,9	4,9	3,9	2,7	2,5	3,1	3,6	5,9	8,6	10,6	9,6
19. Préparations à base de céréales, de farines, d'amidons, de féculs ou de lait, pâtisseries	53,3	57,6	2,0	1,8	3,3	1,8	1,9	3,6	5,4	6,9	10,0	10,7	5,1	5,1
20. Préparations de légumes, de fruits ou d'autres parties de plantes	7,8	12,9	0,5	0,5	0,7	0,6	0,5	0,8	0,6	0,3	0,6	0,7	0,7	6,5
21. Préparations alimentaires diverses	19,4	19,4	1,3	1,3	1,5	1,9	1,7	1,8	1,8	2,0	1,7	1,7	1,5	1,4
22. Boissons, liquides alcooliques et vinaigres	52,8	39,9	2,5	2,4	3,6	3,2	4,1	3,4	3,7	4,1	3,3	3,5	3,3	3,1
23. Résidus et déchets des industries alimentaires; aliments préparés pour animaux	17,3	15,1	1,1	1,5	1,3	1,0	2,3	0,8	0,6	0,9	1,1	1,4	1,2	1,8
24. Tabacs et succédanés de tabacs fabriqués	21,7	22,3	1,6	2,1	1,0	2,1	1,8	2,3	0,7	1,2	1,2	1,6	2,4	4,4
V. Produits minéraux	484,7	448,1	46,0	37,3	35,0	43,8	33,7	28,9	37,5	28,1	34,1	41,3	41,8	40,7
25. Sel; soufre; terres et pierres; chaux et ciments	23,1	13,4	2,5	1,5	0,8	1,9	1,3	1,6	1,3	0,9	0,4	0,4	0,4	0,4
26. Minerai, scories et cendres	3,6	7,5	0,2	0,6	0,8	0,8	1,2	0,7	0,6	0,3	0,6	0,7	0,8	0,1
27. Combustibles minéraux; huiles minérales et produits de leur distillation	458,0	427,3	43,3	35,2	33,4	41,2	31,1	26,5	35,6	26,9	33,0	40,2	40,6	40,2
VI. Produits des industries chimiques ou des industries connexes	1.081,1	605,8	53,0	49,0	47,0	53,8	35,6	47,7	46,2	40,1	78,4	51,7	54,1	49,2
28. Produits chimiques inorganiques; composés inorganiques ou organiques	34,0	21,2	2,3	1,9	1,7	1,8	2,2	2,0	2,1	2,1	1,4	1,4	1,2	1,3
29. Produits chimiques organiques	116,2	59,1	3,6	4,0	4,2	4,1	4,8	4,8	5,1	4,2	6,1	6,0	6,1	6,2
30. Produits pharmaceutiques	475,5	371,4	34,5	28,2	25,9	33,7	15,6	24,8	28,6	25,1	56,4	31,1	36,6	31,0
31. Engrais	15,0	3,8	0,1	1,2	0,3	0,1	0,3	0,7	0,3	0,2	0,1	0,1	0,3	0,1
32. Extraits tannants ou tinctoriaux, matières colorantes, peintures et vernis; mastics; encres	21,4	27,3	2,1	2,0	3,7	1,9	2,0	2,8	2,0	1,8	2,8	2,6	1,9	1,8
33. Huiles essentielles et résinoïdes; produits de parfumerie, préparations cosmétiques	53,8	51,7	4,9	4,9	5,0	4,4	4,7	5,2	3,1	2,7	4,8	5,1	3,9	3,1
34. Savons, agents de surface organiques, cires artificielles, bougies, composition pour l'art dentaire à base de plâtre	17,8	20,9	1,5	2,3	1,3	1,8	1,3	1,7	1,7	1,0	2,1	2,1	1,9	2,4

14. COMMERCE EXTÉRIEUR DE LA BELGIQUE SELON LE CONCEPT NATIONAL, VENTILÉ PAR RÉGION: EXPORTATIONS DE LA RÉGION BRUXELLOISE PAR DIVISION ET CHAPITRE DU SYSTÈME HARMONISÉ (SUITE)

(millions d'euros)

	2002	2003											
	année P	jan. P	fév. P	mars P	avril P	mai P	juin P	juill. P	août P	sep. P	oct. P	nov. P	déc. P
35. Matières albuminoïdes; produits à base d'amidons ou de féculés modifiés; colles; enzymes	2,1	2,4	0,2	0,2	0,3	0,3	0,2	0,2	0,1	0,2	0,2	0,2	0,2
36. Poudres et explosifs; allumettes; alliages pyrophoriques, matières inflammables	0,3	0,1	0,0	0,0	0,0	0,0	0,0	0,0	0,0	0,0	0,0	0,0	0,0
37. Produits photographiques ou cinématographiques	12,2	9,9	0,7	0,7	0,8	0,9	0,9	0,9	0,9	0,5	1,1	1,0	0,7
38. Produits divers des industries chimiques	332,8	38,0	3,2	3,7	3,9	4,8	3,6	4,6	2,4	2,3	3,4	2,3	1,5
VII. Matières plastiques et caoutchouc, produits en ces matières	188,1	122,2	14,6	9,9	10,4	10,5	8,7	7,6	9,0	8,2	12,7	10,9	10,4
39. Matières plastiques et ouvrages en ces matières	170,2	102,9	10,8	8,7	8,8	8,4	6,9	6,0	7,7	7,4	11,0	10,0	9,2
40. Caoutchouc et ouvrages en caoutchouc	18,0	19,3	3,7	1,2	1,6	2,1	1,8	1,7	1,3	0,8	1,7	0,9	1,2
VIII. Peaux et cuirs; ouvrages en ces matières	51,9	52,6	4,7	5,1	4,6	3,1	4,2	4,4	4,8	5,5	4,2	4,4	3,3
41. Peaux (autres que les pelleteries) et cuirs	8,2	5,9	0,6	0,5	0,6	0,4	0,6	1,0	0,4	0,3	0,4	0,4	0,4
42. Ouvrages en cuir et en boyaux	43,0	45,0	4,0	4,6	4,0	2,6	3,3	3,4	4,2	4,8	3,7	3,7	2,9
43. Pelleteries et fourrures; pelleteries factices	0,7	1,8	0,1	0,0	0,0	0,1	0,3	0,1	0,2	0,4	0,1	0,3	0,0
IX. Bois et liège, ouvrages en ces matières; ouvrages de sparterie ou de vannerie	15,5	12,9	0,7	1,0	1,1	1,1	1,8	1,4	0,9	0,5	1,1	1,0	1,0
44. Bois, charbon de bois et ouvrages en bois	14,6	12,3	0,6	0,7	1,0	1,0	1,7	1,4	0,9	0,5	1,1	1,0	1,0
45. Liège et ouvrages en liège	0,0	0,0	0,0	0,0	0,0	0,0	0,0	0,0	0,0	0,0	0,0	0,0	0,0
46. Ouvrages de sparterie ou de vannerie	0,9	0,6	0,0	0,3	0,1	0,1	0,0	0,0	0,0	0,0	0,0	0,0	0,0
X. Pâtes de bois; papier, carton et leurs applications	204,0	191,1	15,1	14,2	14,1	15,6	15,9	17,8	13,1	15,4	19,5	18,4	16,1
47. Pâtes de bois; déchets et rebuts de papier ou de carton	15,6	11,0	1,2	1,2	0,9	0,8	0,7	0,9	0,7	0,9	0,9	0,9	0,9
48. Papiers et cartons; ouvrages en pâte de cellulose, en papier ou en carton	70,1	61,3	5,7	4,8	5,0	5,1	4,7	5,5	5,1	4,6	4,9	5,6	5,2
49. Produits de l'édition, de la presse ou des autres industries graphiques; textes manuscrits, dactylographies; plans	118,4	118,9	8,2	8,2	8,2	9,7	10,4	11,4	7,3	9,9	13,7	11,8	10,0

14. COMMERCE EXTÉRIEUR DE LA BELGIQUE SELON LE CONCEPT NATIONAL, VENTILÉ PAR RÉGION: EXPORTATIONS DE LA RÉGION BRUXELLOISE PAR DIVISION ET CHAPITRE DU SYSTÈME HARMONISÉ (SUITE)

(millions d'euros)

	2002	2003												
	année P	jan. P	fév. P	mars P	avril P	mai P	juin P	juill. P	août P	sep. P	oct. P	nov. P	déc. P	
XI. Matières textiles et ouvrages en ces matières	326,5	274,3	28,7	28,8	26,7	22,8	18,7	17,3	23,8	24,4	28,8	22,0	15,2	17,1
50. Soie	0,3	0,3	0,0	0,0	0,0	0,0	0,0	0,0	0,0	0,0	0,0	0,1	0,0	0,0
51. Laine, poils fins ou grossiers; fils et tissus de crin	12,2	10,5	0,8	1,0	0,8	1,0	0,8	0,9	0,6	0,5	1,0	1,7	0,6	0,8
52. Coton	68,1	53,2	5,2	5,0	4,7	4,7	4,0	4,5	3,1	2,9	5,5	5,2	4,8	3,5
53. Autres fibres textiles végétales, fils de papier et tissus de fils de papier	1,1	2,2	0,1	0,2	0,1	0,5	0,1	0,1	0,0	0,0	0,4	0,4	0,3	0,1
54. Filaments synthétiques ou artificiels	12,4	8,8	1,2	0,7	1,1	0,7	1,2	0,5	0,8	0,5	1,2	0,5	0,4	0,1
55. Fibres synthétiques ou artificielles discontinues	3,9	2,9	0,2	0,4	0,3	0,2	0,3	0,4	0,1	0,1	0,4	0,2	0,1	0,3
56. Ouates, feutres; fils spéciaux; ficelles; articles de corderie	2,4	2,0	0,3	0,1	0,2	0,2	0,1	0,2	0,1	0,1	0,2	0,2	0,2	0,1
57. Tapis et autres revêtements de sol en matières textiles	2,1	2,1	0,2	0,1	0,3	0,2	0,2	0,2	0,2	0,1	0,3	0,1	0,1	0,1
58. Tissus spéciaux; dentelles, broderies; tapisseries; passementeries	1,8	2,1	0,3	0,3	0,3	0,1	0,1	0,2	0,1	0,1	0,2	0,2	0,1	0,2
59. Tissus imprégnés, enduits, recouverts ou stratifiés; articles techniques en matières textiles	17,2	11,8	1,4	0,9	0,7	2,1	1,5	1,1	1,4	0,7	0,9	0,4	0,4	0,4
60. Etoffes de bonneterie	5,3	2,7	0,4	0,4	0,2	0,3	0,2	0,3	0,2	0,1	0,3	0,1	0,2	0,2
61. Vêtements et accessoires du vêtement, en bonneterie	83,9	66,4	7,5	7,3	7,0	5,6	4,9	4,0	7,3	6,9	6,5	3,6	2,3	3,6
62. Vêtements et accessoires du vêtement, autres qu'en bonneterie	92,7	88,7	9,1	10,2	9,4	5,6	3,3	3,9	8,6	10,7	9,9	7,2	4,6	6,2
63. Autres articles textiles confectionnés; assortiments; friperie et chiffons	23,4	20,5	2,1	2,0	1,5	1,6	2,1	1,2	1,3	1,7	2,1	2,1	1,2	1,6
XII. Chaussures, coiffures, parapluies, cannes, fouets, fleurs artificielles, plumes et ouvrages en cheveux	29,0	21,6	1,8	2,3	2,6	2,0	1,0	2,1	2,0	3,1	1,7	1,5	1,0	0,6
64. Chaussures, guêtres et articles analogues; parties de ces objets	27,1	17,4	1,7	2,1	2,3	1,8	0,8	1,9	1,8	1,1	1,4	1,2	0,8	0,5
65. Coiffures et parties de coiffures	0,9	0,9	0,1	0,2	0,1	0,1	0,0	0,1	0,1	0,1	0,1	0,1	0,0	0,0
66. Parapluies, ombrelles, parasols, cannes, cannes-sièges, fouets, cravaches et leurs parties	0,6	2,2	0,0	0,0	0,1	0,0	0,0	0,0	0,0	1,8	0,0	0,1	0,0	0,0
67. Plumes et duvets, ouvrages en ces matières; fleurs artificielles; ouvrages en cheveux	0,4	1,1	0,0	0,0	0,1	0,1	0,1	0,1	0,1	0,1	0,2	0,2	0,1	0,0
XIII. Ouvrages en pierres; ciments, céramiques; verre	92,7	66,5	6,5	7,1	6,0	7,1	6,4	5,8	5,9	4,4	5,9	4,1	3,2	4,1

14. COMMERCE EXTÉRIEUR DE LA BELGIQUE SELON LE CONCEPT NATIONAL, VENTILÉ PAR RÉGION: EXPORTATIONS DE LA RÉGION BRUXELLOISE PAR DIVISION ET CHAPITRE DU SYSTÈME HARMONISÉ (SUITE)

(millions d'euros)

	2002		2003											
	année P	jan. P	fév. P	mars P	avril P	mai P	juin P	juill. P	août P	sep. P	oct. P	nov. P	déc. P	
68. Ouvrages en pierres, plâtre, ciment, amiante, mica et matières analogues	20,8	17,4	1,7	1,6	1,3	1,4	1,4	1,6	1,5	1,2	1,6	1,7	1,4	1,1
69. Produits céramiques	15,1	10,1	1,1	1,7	0,9	0,9	1,0	1,0	0,7	0,3	0,5	0,7	0,4	0,9
70. Verre et ouvrages en verre	56,8	39,0	3,8	3,7	3,8	4,8	4,1	3,3	3,7	2,9	3,8	1,7	1,4	2,0
XIV. Perles, pierres et métaux précieux; monnaies	183,3	130,9	12,3	14,8	10,8	9,3	9,4	11,6	8,6	10,6	10,5	12,6	10,8	9,7
71. Perles, pierres et métaux précieux; monnaies	183,3	130,9	12,3	14,8	10,8	9,3	9,4	11,6	8,6	10,6	10,5	12,6	10,8	9,7
XV. Métaux communs et ouvrages en ces métaux	234,7	177,0	13,4	14,4	15,4	16,0	15,2	16,5	14,7	11,7	16,0	16,3	14,0	13,4
72. Fonte, fer et acier	44,1	57,6	4,2	4,4	4,8	6,3	5,1	5,5	3,9	4,6	5,3	5,3	4,5	3,9
73. Ouvrages en fonte, fer et acier	48,2	26,4	1,8	2,0	2,3	2,2	2,3	2,4	2,1	1,7	2,3	2,7	2,4	2,0
74. Cuivre et ouvrages en cuivre	10,3	4,7	0,4	0,3	0,8	0,3	0,4	0,6	0,3	0,3	0,6	0,4	0,2	0,2
75. Nickel et ouvrages en nickel	10,4	1,4	0,1	0,1	0,2	0,1	0,1	0,1	0,1	0,1	0,1	0,1	0,1	0,1
76. Aluminium et ouvrages en aluminium	14,2	9,9	0,8	0,9	0,8	0,7	0,8	0,8	1,1	0,5	1,1	1,0	0,7	0,6
78. Plomb et ouvrages en plomb	8,3	6,8	0,4	0,3	0,6	0,5	0,7	0,6	0,5	0,3	0,7	0,8	0,8	0,6
79. Zinc et ouvrages en zinc	2,1	0,5	0,0	0,0	0,0	0,0	0,0	0,0	0,4	0,0	0,0	0,0	0,1	0,0
80. Etain et ouvrages en étain	0,6	0,3	0,0	0,1	0,0	0,0	0,0	0,0	0,0	0,0	0,0	0,0	0,1	0,0
81. Autres métaux communs; cermet; ouvrages en ces matières	4,1	3,6	0,2	0,5	0,4	0,2	0,4	0,4	0,3	0,2	0,2	0,2	0,2	0,4
82. Outils et outillage, articles de coutellerie et couverts de table en métaux communs, leurs parties	84,2	57,2	4,6	5,0	5,0	5,0	4,9	5,3	5,5	3,5	5,0	5,0	4,0	4,5
83. Ouvrages divers en métaux communs	8,4	8,6	0,8	0,8	0,6	0,6	0,5	0,7	0,6	0,4	0,7	0,8	0,9	1,1
XVI. Machines et appareils; matériel électrique, leurs parties et accessoires	943,6	1.064,7	106,8	75,2	68,4	91,3	83,2	92,7	88,4	64,2	82,8	110,1	92,2	109,3
84. Réacteurs nucléaires, chaudières, machines, appareils et engins mécaniques, leurs parties	506,9	673,2	71,2	47,1	34,9	63,8	52,6	60,1	55,1	40,0	49,8	75,3	58,1	65,2
85. Machines, appareils et matériel électriques, leurs parties et accessoires	436,7	391,5	35,6	28,1	33,5	27,6	30,6	32,6	33,2	24,2	33,0	34,8	34,1	44,1
XVII. Matériel de transport	2.762,8	2.200,5	201,4	222,7	221,8	230,3	208,7	197,4	188,4	76,7	77,5	166,7	198,6	210,2
86. Véhicules et matériel pour voies ferrées, matériel de signalisation	5,6	2,6	0,2	0,8	0,1	0,2	0,2	0,5	0,1	0,1	0,2	0,1	0,1	0,1
87. Voitures automobiles, tracteurs, cycles et autres véhicules terrestres, leurs parties et accessoires	2.711,6	2.167,2	197,7	217,6	217,7	226,5	206,2	195,1	186,3	75,9	75,1	163,9	196,8	208,3

14. COMMERCE EXTÉRIEUR DE LA BELGIQUE SELON LE CONCEPT NATIONAL, VENTILÉ PAR RÉGION: EXPORTATIONS DE LA RÉGION BRUXELLOISE PAR DIVISION ET CHAPITRE DU SYSTÈME HARMONISÉ (SUITE)

(millions d'euros)

	2002	2003												
	année ^P	jan. ^P	fév. ^P	mars ^P	avril ^P	mai ^P	juin ^P	juill. ^P	août ^P	sep. ^P	oct. ^P	nov. ^P	déc. ^P	
88. Navigation aérienne ou spatiale	45,6	28,8	3,5	2,5	4,0	3,6	2,3	1,8	2,0	0,7	2,3	2,8	1,7	1,8
89. Navigation maritime ou fluviale	0,1	1,9	0,0	1,9	0,0	0,0	0,0	0,0	0,0	0,0	0,0	0,0	0,0	0,0
XVIII. Optique, précision, horlogerie, instruments de musique; parties	293,9	357,7	21,9	22,9	26,0	24,3	21,8	29,6	32,5	30,8	33,1	42,7	34,0	38,0
90. Instruments et appareils d'optique, de photographie, de cinématographie, de mesure, médicaux, leurs parties et accessoires	253,0	247,2	18,1	19,9	22,4	21,0	18,7	20,5	20,5	18,8	19,1	26,7	18,7	22,8
91. Horlogerie	25,9	27,3	2,6	1,9	2,2	2,2	2,0	1,5	2,5	1,6	2,6	2,7	2,9	2,6
92. Instruments de musique, leurs parties et accessoires	15,0	83,2	1,2	1,1	1,4	1,1	1,1	7,6	9,5	10,4	11,5	13,3	12,5	12,7
XIX. Armes, munitions et leurs parties et accessoires	0,8	0,5	0,0	0,0	0,1	0,0	0,0	0,0	0,0	0,0	0,0	0,0	0,4	0,0
93. Armes, munitions et leurs parties et accessoires	0,8	0,5	0,0	0,0	0,1	0,0	0,0	0,0	0,0	0,0	0,0	0,0	0,4	0,0
XX. Marchandises et produits divers	77,0	67,7	5,5	6,1	6,9	5,7	5,0	9,5	4,3	3,9	5,6	5,5	4,3	5,4
94. Meubles, mobilier médico-chirurgical; articles de literie; appareils d'éclairage; enseignes et plaques indicatrices lumineuses; constructions préfabriquées	38,9	28,3	2,2	2,5	3,0	2,2	2,2	3,7	2,2	2,1	2,2	2,0	1,7	2,2
95. Jouets, jeux, articles pour divertissements ou pour sports; leurs parties	19,2	22,3	2,1	2,1	2,6	1,9	1,6	4,4	0,7	0,6	2,0	1,7	0,9	1,7
96. Ouvrages divers	19,0	17,1	1,2	1,5	1,4	1,6	1,2	1,3	1,4	1,2	1,4	1,8	1,7	1,5
XXI. Objets d'art, de collection et d'antiquité	17,9	12,2	1,3	0,6	2,0	2,0	1,0	0,7	0,6	0,1	0,9	1,5	0,9	0,7
97. Objets d'art, de collection et d'antiquité	17,9	12,2	1,3	0,6	2,0	2,0	1,0	0,7	0,6	0,1	0,9	1,5	0,9	0,7
XXII. Marchandises non classées en statistique commerciale dans les sections précédentes	18,2	2,8	0,2	0,4	0,2	0,2	0,2	0,3	0,2	0,1	0,1	0,2	0,3	0,6
98. Composés exportés d'ensembles industriels, non classés par chapitre	0,0	0,0	0,0	0,0	0,0	0,0	0,0	0,0	0,0	0,0	0,0	0,0	0,0	0,0
99. Trafic confidentiel non classé par chapitre, marchandises transportées par la poste, provisions de bord, importations et exportations non classées par chapitre	18,2	2,8	0,2	0,4	0,2	0,2	0,2	0,3	0,2	0,1	0,1	0,2	0,3	0,6

N.B.: Résultats ajustés - voir point 6.2 de la notice méthodologique en fin de volume.

15. COMMERCE EXTÉRIEUR DE LA BELGIQUE SELON LE CONCEPT NATIONAL: IMPORTATIONS DE LA BELGIQUE PAR DIVISION ET CHAPITRE DU SYSTÈME HARMONISÉ

(millions d'euros)

	2002	2003												
	année P	jan. P	fév. P	mars P	avril P	mai P	juin P	juill. P	août P	sep. P	oct. P	nov. P	déc. P	
Total général	168.183,5	170.755,9	14.459,9	14.264,5	15.310,7	14.450,1	13.685,5	14.179,3	13.487,5	11.842,7	14.549,5	15.711,4	14.062,6	14.752,1
I. Animaux vivants et produits du règne animal	3.946,6	4.052,4	321,7	317,9	335,7	342,9	322,5	345,0	342,4	318,5	345,5	364,9	325,3	370,2
01. Animaux vivants	295,5	284,8	22,5	21,3	23,6	18,5	15,6	24,7	22,4	26,5	27,1	30,8	23,2	28,6
02. Viandes et abats comestibles	823,8	847,1	64,0	64,2	69,6	78,2	70,5	77,5	68,6	63,5	70,9	73,8	66,9	79,4
03. Poissons, crustacés, mollusques et autres invertébrés aquatiques	721,2	725,3	52,3	51,2	56,5	56,5	58,1	64,0	72,7	64,7	64,7	60,1	53,7	70,6
04. Lait et produits de la laiterie; oeufs d'oiseaux; miel naturel	2.033,5	2.126,9	177,1	175,1	179,5	184,0	172,3	173,0	174,3	159,3	177,3	194,3	176,1	184,6
05. Autres produits d'origine animale, non dénommés ni compris ailleurs	72,7	68,3	5,8	6,0	6,3	5,7	5,9	5,7	4,5	4,4	5,7	5,9	5,4	7,0
II. Produits du règne végétal	4.464,0	4.646,9	343,1	344,3	392,8	396,2	416,9	393,9	402,0	357,3	380,0	422,6	388,9	408,9
06. Plantes vivantes et produits de la floriculture	316,5	319,2	24,0	30,0	39,3	36,8	34,2	20,4	14,1	17,9	25,9	24,6	21,9	30,2
07. Légumes, plantes, racines et tubercules alimentaires	839,8	851,7	71,2	69,5	77,2	83,4	72,2	68,7	61,1	57,0	70,7	65,3	62,0	93,4
08. Fruits comestibles; écorces d'agrumes et de melons	1.107,9	1.243,9	82,2	70,5	81,4	94,2	111,5	133,1	141,7	111,4	111,5	121,4	88,9	96,1
09. Café, thé, maté et épices	318,1	309,9	23,0	29,5	25,6	27,3	24,7	23,2	26,7	20,5	27,8	30,0	24,2	27,3
10. Céréales	846,7	868,9	62,4	56,9	75,7	68,0	72,5	80,7	67,9	64,3	81,4	82,6	76,9	79,7
11. Produits de la minoterie; malt; amidons et féculés; inuline; gluten de froment	226,0	262,2	16,5	17,6	19,9	25,6	22,9	24,6	21,5	22,1	23,6	24,1	22,5	21,3
12. Graines et fruits oléagineux; plantes industrielles et médicinales; pailles et fourrages	750,7	734,5	59,3	66,0	68,8	56,0	74,0	38,0	64,1	59,1	34,9	70,3	88,2	55,9
13. Gommés, résines et autres sucs et extraits végétaux	50,3	50,3	4,1	4,0	4,2	4,4	4,2	4,6	4,5	4,6	3,8	3,6	4,0	4,4
14. Matières à tresser et autres produits d'origine végétale, non dénommés ni compris ailleurs	7,8	6,2	0,6	0,5	0,7	0,6	0,7	0,6	0,5	0,3	0,4	0,6	0,4	0,5
III. Graisses, huiles, cires (animales ou végétales); produits de leur dissociation	862,7	836,8	66,6	66,1	72,8	75,8	80,6	63,3	74,2	60,2	64,0	68,5	69,9	74,7
15. Graisses, huiles, cires (animales ou végétales); produits de leur dissociation	862,7	836,8	66,6	66,1	72,8	75,8	80,6	63,3	74,2	60,2	64,0	68,5	69,9	74,7
IV. Produits alimentaires, boissons, liquides alcooliques, vinaigres, tabacs, succédanés de tabacs fabriqués	7.279,0	7.362,0	591,3	568,3	597,0	614,2	550,1	610,7	590,1	583,0	636,8	674,1	673,7	672,6

15. COMMERCE EXTÉRIEUR DE LA BELGIQUE SELON LE CONCEPT NATIONAL: IMPORTATIONS DE LA BELGIQUE PAR DIVISION ET CHAPITRE DU SYSTÈME HARMONISÉ (SUITE)

(millions d'euros)

	2002		2003											
	année P	jan. P	fév. P	mars P	avril P	mai P	juin P	juill. P	août P	sep. P	oct. P	nov. P	déc. P	
16. Préparations de viandes, de poissons, de mollusques ou d'autres invertébrés aquatiques	541,1	559,5	38,8	40,8	44,8	47,1	43,4	46,7	49,0	47,2	49,8	49,0	46,6	56,2
17. Sucres et sucreries	705,3	664,7	86,2	39,5	35,5	71,4	38,8	35,9	39,1	31,1	42,7	73,9	102,5	68,2
18. Cacao et ses préparations	591,1	697,2	65,3	74,8	54,5	50,3	44,8	57,7	40,9	55,1	64,9	69,6	69,3	50,0
19. Préparations à base de céréales, de farines, d'amidons, de féculés ou de lait, pâtisseries	817,4	857,3	61,2	66,7	74,0	72,7	65,4	72,2	73,9	65,1	79,5	76,5	70,7	79,3
20. Préparations de légumes, de fruits ou d'autres parties de plantes	787,6	794,3	62,8	57,3	63,4	66,9	59,3	72,1	71,1	73,3	69,7	77,1	58,3	62,9
21. Préparations alimentaires diverses	554,5	579,0	41,0	45,3	50,9	51,2	49,5	51,4	52,6	47,4	50,4	46,9	44,9	47,5
22. Boissons, liquides alcooliques et vinaigres	1.632,7	1.592,8	99,8	114,9	134,0	128,6	123,2	143,2	131,4	137,7	141,3	144,5	139,6	154,5
23. Résidus et déchets des industries alimentaires; aliments préparés pour animaux	971,1	924,5	79,0	74,7	77,1	72,8	68,5	62,6	68,8	72,6	80,4	86,8	81,7	99,5
24. Tabacs et succédanés de tabacs fabriqués	678,2	692,8	57,2	54,3	62,9	53,3	57,1	68,9	63,2	53,5	58,0	50,0	60,0	54,4
V. Produits minéraux	17.539,3	19.495,9	1.807,3	1.715,0	1.841,4	1.601,2	1.409,3	1.342,9	1.591,3	1.370,5	1.590,7	1.591,8	1.731,9	1.902,7
25. Sel; soufre; terres et pierres; chaux et ciments	689,2	738,0	48,3	55,8	67,5	67,0	62,8	69,3	62,2	58,4	62,2	66,8	57,0	60,7
26. Minerais, scories et cendres	784,0	797,9	60,4	59,8	73,0	64,9	57,8	66,9	63,6	60,2	63,5	81,8	73,2	72,7
27. Combustibles minéraux; huiles minérales et produits de leur distillation	16.066,2	17.960,1	1.698,5	1.599,4	1.700,9	1.469,3	1.288,8	1.206,6	1.465,5	1.251,9	1.465,0	1.443,2	1.601,7	1.769,2
VI. Produits des industries chimiques ou des industries connexes	22.992,4	24.225,7	1.998,9	1.972,6	2.180,8	2.055,8	1.955,4	2.121,6	1.903,3	1.733,8	2.003,3	2.338,6	1.954,1	2.007,4
28. Produits chimiques inorganiques; composés inorganiques ou organiques	2.195,5	2.202,6	241,5	189,8	177,5	217,9	188,5	179,1	153,8	147,3	170,7	192,1	148,4	196,1
29. Produits chimiques organiques	8.438,0	8.896,0	764,6	688,4	819,0	808,0	686,1	778,1	687,0	600,6	673,6	928,8	724,5	737,1
30. Produits pharmaceutiques	5.354,3	6.029,5	447,1	500,6	485,0	401,3	498,3	543,9	473,8	478,9	546,2	615,4	549,0	489,9
31. Engrais	440,6	478,1	30,1	38,3	64,3	40,9	34,9	48,6	36,9	23,9	38,7	38,6	40,8	42,0
32. Extraits tannants ou tinctoriaux, matières colorantes, peintures et vernis; mastics; encres	1.493,9	1.435,5	114,4	125,1	139,4	136,8	126,0	131,3	112,8	100,8	110,8	120,0	108,5	109,6
33. Huiles essentielles et résinoïdes; produits de parfumerie, préparations cosmétiques	898,7	918,8	63,5	76,2	82,1	77,3	70,5	84,5	77,2	68,5	87,3	79,8	68,7	83,2
34. Savons, agents de surface organiques, cires artificielles, bougies, composition pour l'art dentaire à base de plâtre	1.039,0	1.038,8	89,7	92,0	94,4	88,2	81,2	82,7	87,0	79,2	87,1	93,1	79,5	84,6

15. COMMERCE EXTÉRIEUR DE LA BELGIQUE SELON LE CONCEPT NATIONAL: IMPORTATIONS DE LA BELGIQUE PAR DIVISION ET CHAPITRE DU SYSTÈME HARMONISÉ (SUITE)

(millions d'euros)

	2002	2003												
	année P	jan. P	fév. P	mars P	avril P	mai P	juin P	juill. P	août P	sep. P	oct. P	nov. P	déc. P	
35. Matières albuminoïdes; produits à base d'amidons ou de féculés modifiés; colles; enzymes	336,9	362,3	27,1	33,2	28,2	31,7	27,2	30,8	29,7	26,6	28,2	31,8	27,0	40,8
36. Poudres et explosifs; allumettes; alliages pyrophoriques, matières inflammables	24,0	26,7	2,1	3,0	2,1	2,0	2,4	2,0	2,3	1,8	1,5	2,7	1,9	3,1
37. Produits photographiques ou cinématographiques	541,6	633,4	47,7	46,4	58,4	53,7	51,2	57,3	59,5	47,9	55,1	58,1	49,0	49,0
38. Produits divers des industries chimiques	2.229,6	2.204,1	171,2	179,6	230,4	197,8	189,1	183,3	183,3	158,2	204,1	178,4	156,7	171,9
VII. Matières plastiques et caoutchouc, produits en ces matières	10.355,3	10.095,5	859,6	834,4	900,6	885,0	856,0	892,2	798,2	706,0	862,5	916,3	787,6	797,0
39. Matières plastiques et ouvrages en ces matières	8.207,7	7.957,5	687,3	664,4	711,0	701,9	676,7	703,2	638,2	555,2	673,2	711,6	620,1	614,8
40. Caoutchouc et ouvrages en caoutchouc	2.147,7	2.138,0	172,2	170,0	189,6	183,2	179,3	189,0	160,1	150,8	189,3	204,7	167,6	182,1
VIII. Peaux et cuirs; ouvrages en ces matières	651,2	629,9	61,5	55,7	55,0	47,0	47,4	49,4	52,2	60,0	55,7	52,4	48,0	45,6
41. Peaux (autres que les pelleteries) et cuirs	142,5	120,6	12,6	11,7	13,0	10,6	8,9	9,0	6,9	7,2	8,9	11,4	10,7	9,9
42. Ouvrages en cuir et en boyaux	497,2	496,3	48,2	43,3	41,3	35,2	37,7	39,0	44,1	51,7	45,2	39,6	36,5	34,4
43. Pelleteries et fourrures; pelleteries factices	11,5	12,9	0,7	0,7	0,6	1,3	0,7	1,3	1,2	1,2	1,5	1,4	0,9	1,4
IX. Bois et liège, ouvrages en ces matières; ouvrages de sparterie ou de vannerie	1.526,7	1.519,2	123,1	124,9	140,4	137,4	134,4	145,2	112,1	108,0	134,8	135,9	115,9	107,1
44. Bois, charbon de bois et ouvrages en bois	1.490,8	1.478,6	120,5	121,2	136,2	133,5	131,5	141,8	109,3	104,9	130,3	132,1	113,2	104,1
45. Liège et ouvrages en liège	11,7	12,1	0,8	0,8	1,3	1,2	0,9	1,5	0,7	0,6	1,6	1,1	0,8	0,9
46. Ouvrages de sparterie ou de vannerie	24,2	28,5	1,8	2,9	2,9	2,6	2,0	2,0	2,1	2,5	2,9	2,8	1,9	2,2
X. Pâtes de bois; papier, carton et leurs applications	4.875,4	4.925,9	419,6	383,8	434,9	410,8	388,2	417,5	399,7	368,4	437,6	450,6	398,8	416,1
47. Pâtes de bois; déchets et rebuts de papier ou de carton	418,9	374,8	35,0	28,8	29,0	27,8	28,7	32,9	32,9	30,2	32,1	31,3	29,0	37,2
48. Papiers et cartons; ouvrages en pâte de cellulose, en papier ou en carton	3.642,2	3.682,5	319,8	295,2	339,6	321,6	298,4	310,0	298,6	275,4	320,8	328,2	286,6	288,3
49. Produits de l'édition, de la presse ou des autres industries graphiques; textes manuscrits, dactylographies; plans	814,3	868,6	64,7	59,9	66,3	61,4	61,1	74,7	68,2	62,8	84,7	91,0	83,2	90,6

15. COMMERCE EXTÉRIEUR DE LA BELGIQUE SELON LE CONCEPT NATIONAL: IMPORTATIONS DE LA BELGIQUE PAR DIVISION ET CHAPITRE DU SYSTÈME HARMONISÉ (SUITE)

(millions d'euros)

	2002		2003											
	année P	jan. P	fév. P	mars P	avril P	mai P	juin P	juill. P	août P	sep. P	oct. P	nov. P	déc. P	
XI. Matières textiles et ouvrages en ces matières	7.534,9	6.984,9	693,0	656,5	649,6	554,8	485,1	541,4	618,5	552,7	652,9	583,4	498,1	498,9
50. Soie	7,7	10,1	0,8	0,8	0,7	0,9	1,1	1,0	0,7	0,4	0,5	1,1	1,0	1,0
51. Laine, poils fins ou grossiers; fils et tissus de crin	162,1	161,8	13,5	13,6	14,6	19,9	14,3	14,8	10,0	10,6	14,2	13,9	12,7	9,8
52. Coton	580,3	461,8	48,4	48,3	49,7	46,2	36,6	35,1	25,7	22,9	36,9	41,0	35,6	35,5
53. Autres fibres textiles végétales, fils de papier et tissus de fils de papier	179,1	190,1	18,0	17,9	18,2	18,0	14,3	15,2	11,8	7,0	17,1	20,5	18,4	13,8
54. Filaments synthétiques ou artificiels	741,1	583,3	58,8	56,1	53,4	54,1	45,5	47,2	35,3	30,6	51,7	56,8	51,1	42,7
55. Fibres synthétiques ou artificielles discontinues	559,3	398,1	37,9	33,9	35,6	35,9	33,0	35,9	28,0	21,8	35,8	38,1	32,6	29,7
56. Ouates, feutres; fils spéciaux; ficelles; articles de corderie	321,7	291,4	25,8	24,2	25,1	25,8	24,1	26,4	20,4	18,9	24,9	26,9	27,2	21,8
57. Tapis et autres revêtements de sol en matières textiles	193,3	176,6	19,1	15,1	15,1	15,9	12,8	15,0	12,3	10,6	14,6	16,4	15,3	14,3
58. Tissus spéciaux; dentelles, broderies; tapisseries; passementeries	86,5	90,7	8,1	7,3	8,5	9,4	7,8	9,0	7,0	4,9	7,9	8,1	6,8	5,9
59. Tissus imprégnés, enduits, recouverts ou stratifiés; articles techniques en matières textiles	152,5	132,5	10,2	10,8	11,1	10,9	13,7	11,5	9,8	9,9	11,7	11,3	9,3	12,4
60. Etoffes de bonneterie	134,1	119,9	10,2	11,2	12,2	10,6	10,4	11,1	7,8	8,5	10,4	11,0	8,7	7,9
61. Vêtements et accessoires du vêtement, en bonneterie	1.585,4	1.608,9	162,3	150,6	139,6	101,2	93,3	107,6	172,7	164,2	164,1	130,5	104,2	118,7
62. Vêtements et accessoires du vêtement, autres qu'en bonneterie	2.392,3	2.301,5	241,8	229,6	223,3	165,7	139,5	171,2	242,5	208,5	221,4	169,1	140,5	148,3
63. Autres articles textiles confectionnés; assortiments; friperie et chiffons	439,5	458,2	38,1	37,3	42,5	40,3	38,5	40,4	34,7	34,0	41,9	38,8	34,7	37,0
XII. Chaussures, coiffures, parapluies, cannes, fouets, fleurs artificielles, plumes et ouvrages en cheveux	881,0	862,0	104,7	102,0	83,7	54,5	44,8	62,9	101,0	84,9	78,8	52,2	40,0	52,5
64. Chaussures, guêtres et articles analogues; parties de ces objets	780,8	753,7	94,5	91,6	72,7	44,6	36,2	54,5	92,2	76,8	67,6	44,0	33,4	45,5
65. Coiffures et parties de coiffures	57,7	61,0	5,9	4,8	5,4	5,0	4,2	4,5	5,9	4,7	7,1	5,2	4,3	4,2
66. Parapluies, ombrelles, parasols, cannes, cannes-sièges, fouets, cravaches et leurs parties	19,3	21,3	2,3	2,5	4,1	3,0	2,1	1,2	1,0	0,9	1,1	0,7	1,1	1,4
67. Plumes et duvets, ouvrages en ces matières; fleurs artificielles; ouvrages en cheveux	23,3	26,0	2,0	3,1	1,5	1,9	2,4	2,7	1,9	2,5	3,0	2,4	1,2	1,5
XIII. Ouvrages en pierres; ciments, céramiques; verre	2.047,9	2.073,4	159,4	171,6	184,2	175,1	172,9	176,6	148,1	181,2	181,7	196,3	167,1	159,3

15. COMMERCE EXTÉRIEUR DE LA BELGIQUE SELON LE CONCEPT NATIONAL: IMPORTATIONS DE LA BELGIQUE PAR DIVISION ET CHAPITRE DU SYSTÈME HARMONISÉ (SUITE)

(millions d'euros)

	2002		2003											
	année P	jan. P	fév. P	mars P	avril P	mai P	juin P	juill. P	août P	sep. P	oct. P	nov. P	déc. P	
68. Ouvrages en pierres, plâtre, ciment, amiante, mica et matières analogues	405,3	400,0	27,2	31,3	35,9	35,9	36,9	40,2	29,0	28,3	36,5	36,1	30,4	32,4
69. Produits céramiques	441,6	460,7	36,4	40,0	40,4	40,2	38,5	40,7	33,8	35,2	41,6	44,3	36,1	33,6
70. Verre et ouvrages en verre	1.201,0	1.212,7	95,8	100,3	107,9	99,0	97,5	95,6	85,3	117,7	103,6	115,9	100,6	93,3
XIV. Perles, pierres et métaux précieux; monnaies	11.799,6	10.689,1	991,1	909,0	838,5	867,3	847,4	879,3	844,6	831,5	958,4	979,7	837,5	904,7
71. Perles, pierres et métaux précieux; monnaies	11.799,6	10.689,1	991,1	909,0	838,5	867,3	847,4	879,3	844,6	831,5	958,4	979,7	837,5	904,7
XV. Métaux communs et ouvrages en ces métaux	11.800,4	12.414,1	1.083,1	1.159,6	1.093,3	1.051,3	1.010,6	1.029,3	925,3	785,1	1.071,3	1.190,5	1.009,7	1.004,9
72. Fonte, fer et acier	4.040,2	4.733,9	498,7	504,9	394,0	413,4	403,7	361,2	358,8	244,4	387,6	453,0	350,1	364,0
73. Ouvrages en fonte, fer et acier	2.532,6	2.484,4	197,8	213,0	222,3	202,6	197,9	222,0	182,2	170,3	222,6	243,4	203,7	206,5
74. Cuivre et ouvrages en cuivre	1.030,9	1.133,2	73,8	100,2	92,1	89,2	79,4	86,8	100,7	77,9	106,3	107,2	106,2	113,4
75. Nickel et ouvrages en nickel	197,4	346,3	21,4	23,2	30,3	27,3	30,8	22,7	19,7	24,0	38,0	33,0	39,5	36,6
76. Aluminium et ouvrages en aluminium	1.828,2	1.594,7	138,3	138,6	144,6	140,2	136,7	152,9	106,5	110,1	140,9	154,7	126,6	104,5
78. Plomb et ouvrages en plomb	41,5	29,5	2,1	2,0	2,2	2,3	1,9	2,4	2,0	4,3	2,2	3,3	3,1	1,8
79. Zinc et ouvrages en zinc	346,8	315,0	13,2	31,8	46,0	28,9	17,7	27,0	16,9	29,2	24,3	25,6	28,1	26,3
80. Etain et ouvrages en étain	21,6	17,9	1,3	1,2	2,0	1,2	1,4	0,9	1,4	1,2	1,7	2,0	1,8	1,8
81. Autres métaux communs; cermet; ouvrages en ces matières	242,8	294,1	20,7	18,4	29,2	24,7	21,6	28,1	25,1	26,3	22,7	29,3	24,1	23,8
82. Outils et outillage, articles de coutellerie et couverts de table en métaux communs, leurs parties	759,4	750,2	56,4	66,1	65,1	65,7	59,8	59,9	61,2	48,2	63,7	72,0	67,6	64,5
83. Ouvrages divers en métaux communs	759,0	715,0	59,5	60,2	65,4	56,1	59,6	65,3	50,6	49,3	61,3	67,0	58,9	61,7
XVI. Machines et appareils; matériel électrique, leurs parties et accessoires	30.634,1	29.522,4	2.441,2	2.394,6	2.680,1	2.521,4	2.395,3	2.465,6	2.199,7	1.996,3	2.472,8	2.766,0	2.497,0	2.692,5
84. Réacteurs nucléaires, chaudières, machines, appareils et engins mécaniques, leurs parties	19.422,9	19.086,4	1.520,8	1.541,7	1.720,7	1.617,1	1.574,1	1.603,7	1.452,8	1.324,0	1.577,0	1.736,5	1.618,5	1.799,3
85. Machines, appareils et matériel électriques, leurs parties et accessoires	11.211,2	10.436,0	920,3	852,9	959,4	904,3	821,2	861,9	746,8	672,3	895,8	1.029,5	878,4	893,2
XVII. Matériel de transport	21.170,5	22.346,8	1.776,8	1.856,0	2.113,2	1.975,9	1.914,0	1.944,7	1.750,6	1.179,1	1.884,5	2.161,8	1.862,8	1.927,4
86. Véhicules et matériel pour voies ferrées, matériel de signalisation	308,0	286,7	13,4	15,8	17,7	49,4	16,9	32,4	29,7	23,7	22,9	21,1	17,5	26,2
87. Voitures automobiles, tracteurs, cycles et autres véhicules terrestres, leurs parties et accessoires	20.479,7	21.593,8	1.707,8	1.799,4	2.042,3	1.895,6	1.856,1	1.878,2	1.624,5	1.137,3	1.837,3	2.117,0	1.829,2	1.869,1

15. COMMERCE EXTÉRIEUR DE LA BELGIQUE SELON LE CONCEPT NATIONAL: IMPORTATIONS DE LA BELGIQUE PAR DIVISION ET CHAPITRE DU SYSTÈME HARMONISÉ (SUITE)

(millions d'euros)

	2002		2003											
	année P	jan. P	fév. P	mars P	avril P	mai P	juin P	juill. P	août P	sep. P	oct. P	nov. P	déc. P	
88. Navigation aérienne ou spatiale	283,1	315,1	52,5	39,6	19,8	23,4	36,5	27,5	28,0	15,8	19,8	21,8	14,2	16,2
89. Navigation maritime ou fluviale	99,7	151,3	3,1	1,2	33,4	7,7	4,6	6,7	68,4	2,3	4,4	1,8	2,0	15,8
XVIII. Optique, précision, horlogerie, instruments de musique; parties	4.076,7	4.180,1	317,2	317,3	366,7	351,7	334,4	357,1	333,9	295,6	376,2	394,5	346,4	389,0
90. Instruments et appareils d'optique, de photographie, de cinématographie, de mesure, médicaux, leurs parties et accessoires	3.898,8	3.968,5	304,2	304,5	351,8	339,2	319,9	339,4	316,8	280,4	358,1	367,6	322,9	363,7
91. Horlogerie	137,5	127,6	9,9	9,4	11,3	8,9	10,2	9,8	9,0	8,0	11,7	13,7	12,1	13,6
92. Instruments de musique, leurs parties et accessoires	40,4	83,9	3,1	3,3	3,6	3,6	4,3	7,9	8,2	7,2	6,5	13,2	11,4	11,7
XIX. Armes, munitions et leurs parties et accessoires	70,4	61,6	3,2	3,0	5,1	5,1	5,2	5,9	4,0	5,0	6,2	4,8	4,8	9,2
93. Armes, munitions et leurs parties et accessoires	70,4	61,6	3,2	3,0	5,1	5,1	5,2	5,9	4,0	5,0	6,2	4,8	4,8	9,2
XX. Marchandises et produits divers	3.455,5	3.511,4	270,7	285,0	314,6	297,4	288,8	307,0	266,8	240,6	329,7	338,2	288,1	284,5
94. Meubles, mobilier médico-chirurgical; articles de literie; appareils d'éclairage; enseignes et plaques indicatrices lumineuses; constructions préfabriquées	2.362,3	2.369,5	194,2	206,2	222,3	206,7	196,1	213,4	175,3	143,4	208,9	212,3	187,8	202,8
95. Jouets, jeux, articles pour divertissements ou pour sports; leurs parties	834,8	901,4	58,5	60,3	72,2	70,0	71,3	70,9	69,4	79,4	100,0	104,6	80,8	64,0
96. Ouvrages divers	258,4	240,6	18,0	18,5	20,2	20,7	21,3	22,7	22,1	17,8	20,8	21,3	19,4	17,7
XXI. Objets d'art, de collection et d'antiquité	36,4	63,8	2,8	7,4	6,9	8,1	5,0	1,3	8,6	5,5	2,9	3,5	5,9	6,1
97. Objets d'art, de collection et d'antiquité	36,4	63,8	2,8	7,4	6,9	8,1	5,0	1,3	8,6	5,5	2,9	3,5	5,9	6,1
XXII. Marchandises non classées en statistique commerciale dans les sections précédentes	183,5	256,0	24,1	19,7	23,4	20,8	21,3	26,6	21,1	19,5	23,1	24,6	11,0	20,8
98. Composés exportés d'ensembles industriels, non classés par chapitre	0,0	0,0	0,0	0,0	0,0	0,0	0,0	0,0	0,0	0,0	0,0	0,0	0,0	0,0
99. Trafic confidentiel non classé par chapitre, marchandises transportées par la poste, provisions de bord, importations et exportations non classées par chapitre	183,5	256,0	24,1	19,7	23,4	20,8	21,3	26,6	21,1	19,5	23,1	24,6	11,0	20,8

N.B.: Résultats ajustés - voir point 6.2 de la notice méthodologique en fin de volume.

16. COMMERCE EXTÉRIEUR DE LA BELGIQUE SELON LE CONCEPT NATIONAL, VENTILÉ PAR RÉGION: IMPORTATIONS DE LA RÉGION FLAMANDE PAR DIVISION ET CHAPITRE DU SYSTÈME HARMONISÉ

(millions d'euros)

	2002	2003												
		année P	jan. P	fév. P	mars P	avril P	mai P	juin P	juill. P	août P	sep. P	oct. P	nov. P	déc. P
Total général	132.766,5	136.031,7	11.305,3	11.246,9	12.132,5	11.481,6	10.902,5	11.345,1	10.753,0	9.488,5	11.707,6	12.578,3	11.291,4	11.799,0
I. Animaux vivants et produits du règne animal	2.810,5	2.866,3	226,1	227,6	237,9	241,3	227,7	251,8	245,8	228,8	239,0	254,8	225,8	259,7
01. Animaux vivants	269,5	253,2	20,8	19,4	21,0	16,3	13,3	21,6	19,8	24,2	23,4	27,2	20,6	25,7
02. Viandes et abats comestibles	637,4	616,6	48,8	49,4	50,8	56,8	49,8	56,9	50,3	45,9	50,0	54,5	48,1	55,3
03. Poissons, crustacés, mollusques et autres invertébrés aquatiques	599,6	604,2	43,4	42,2	47,2	47,4	49,1	53,5	60,7	54,8	53,1	49,9	45,0	57,9
04. Lait et produits de la laiterie; oeufs d'oiseaux; miel naturel	1.241,5	1.331,9	108,1	111,4	113,4	115,9	110,1	115,0	111,1	100,1	107,5	118,0	107,1	114,4
05. Autres produits d'origine animale, non dénommés ni compris ailleurs	62,4	60,5	5,0	5,4	5,6	5,0	5,4	4,8	3,8	3,7	5,2	5,3	5,0	6,4
II. Produits du règne végétal	3.678,3	3.815,1	272,6	269,5	316,3	321,0	348,3	323,1	338,1	299,4	319,0	356,0	326,9	324,9
06. Plantes vivantes et produits de la floriculture	257,4	261,7	17,2	22,6	32,7	31,4	28,3	16,9	11,6	15,2	22,4	22,2	17,8	23,6
07. Légumes, plantes, racines et tubercules alimentaires	695,1	690,2	54,0	50,7	59,0	65,4	61,4	58,5	53,9	50,1	62,0	57,0	51,0	67,3
08. Fruits comestibles; écorces d'agrumes et de melons	831,1	944,6	61,4	50,5	58,1	71,3	87,8	99,5	109,8	84,4	87,7	97,0	66,2	70,8
09. Café, thé, maté et épices	194,6	191,2	16,7	16,3	16,3	15,8	15,7	14,3	17,1	12,1	17,6	17,5	15,2	16,6
10. Céréales	767,4	783,1	55,7	49,8	66,3	61,1	64,9	73,3	62,0	58,0	74,1	75,2	70,5	72,2
11. Produits de la minoterie; malt; amidons et féculés; inuline; gluten de froment	191,6	227,4	13,5	15,0	17,1	22,9	19,9	21,3	18,4	19,3	20,3	20,7	20,0	18,9
12. Graines et fruits oléagineux; plantes industrielles et médicinales; pailles et fourrages	696,2	673,7	50,8	61,3	62,9	49,4	66,8	35,5	61,4	56,4	31,7	63,1	83,0	51,6
13. Gommés, résines et autres sucres et extraits végétaux	37,7	38,0	2,9	2,9	3,3	3,2	2,9	3,5	3,5	3,8	2,8	2,7	3,0	3,7
14. Matières à tresser et autres produits d'origine végétale, non dénommés ni compris ailleurs	7,2	5,3	0,5	0,4	0,5	0,5	0,6	0,5	0,4	0,3	0,4	0,5	0,3	0,4
III. Graisses, huiles, cires (animales ou végétales); produits de leur dissociation	769,1	732,4	56,5	58,6	59,8	67,5	70,5	54,2	66,8	53,8	56,2	60,0	61,2	67,2
15. Graisses, huiles, cires (animales ou végétales); produits de leur dissociation	769,1	732,4	56,5	58,6	59,8	67,5	70,5	54,2	66,8	53,8	56,2	60,0	61,2	67,2
IV. Produits alimentaires, boissons, liquides alcooliques, vinaigres, tabacs, succédanés de tabacs fabriqués	5.744,3	5.750,9	471,4	449,3	462,0	483,7	417,0	475,6	458,0	448,1	494,2	527,3	541,1	523,2

16. COMMERCE EXTÉRIEUR DE LA BELGIQUE SELON LE CONCEPT NATIONAL, VENTILÉ PAR RÉGION: IMPORTATIONS DE LA RÉGION FLAMANDE PAR DIVISION ET CHAPITRE DU SYSTÈME HARMONISÉ (SUITE)

(millions d'euros)

	2002		2003											
	année P	jan. P	fév. P	mars P	avril P	mai P	juin P	juill. P	août P	sep. P	oct. P	nov. P	déc. P	
16. Préparations de viandes, de poissons, de mollusques ou d'autres invertébrés aquatiques	400,5	418,4	29,5	30,4	34,0	33,9	32,9	34,4	36,0	36,0	38,1	37,0	35,4	40,6
17. Sucres et sucreries	643,9	591,6	80,6	33,9	29,8	64,7	32,4	29,0	33,6	26,0	36,5	65,5	96,9	62,8
18. Cacao et ses préparations	497,3	598,9	56,2	64,7	45,7	43,6	38,8	51,1	36,1	47,8	55,8	57,3	59,8	41,9
19. Préparations à base de céréales, de farines, d'amidons, de féculs ou de lait, pâtisseries	676,6	668,6	50,2	54,6	56,0	57,0	50,0	55,1	58,2	49,0	61,3	59,6	55,0	62,7
20. Préparations de légumes, de fruits ou d'autres parties de plantes	658,0	660,9	52,0	47,3	52,1	55,6	48,3	61,1	59,2	60,8	57,7	65,8	48,7	52,4
21. Préparations alimentaires diverses	427,9	438,9	29,9	35,0	37,6	39,0	37,0	39,0	41,3	35,6	37,6	36,0	34,1	36,9
22. Boissons, liquides alcooliques et vinaigres	1.065,1	1.055,0	62,0	78,4	89,0	87,3	81,9	96,4	87,4	87,1	93,4	98,7	94,6	98,9
23. Résidus et déchets des industries alimentaires; aliments préparés pour animaux	895,0	842,8	71,7	67,6	70,1	66,6	62,6	56,6	62,9	66,4	73,2	79,2	75,4	90,6
24. Tabacs et succédanés de tabacs fabriqués	480,0	475,7	39,3	37,4	47,7	36,0	33,3	52,9	43,2	39,5	40,6	28,2	41,2	36,4
V. Produits minéraux	14.378,2	16.424,7	1.492,3	1.370,4	1.514,3	1.332,4	1.190,1	1.135,3	1.392,4	1.120,6	1.382,5	1.373,5	1.480,5	1.640,2
25. Sel; soufre; terres et pierres; chaux et ciments	500,2	561,1	35,6	42,4	50,9	51,2	47,9	54,7	48,1	42,8	47,6	50,2	42,7	47,1
26. Minerais, scories et cendres	587,3	612,5	48,4	43,5	51,1	47,8	41,9	51,0	48,0	48,2	52,1	61,8	57,6	61,0
27. Combustibles minéraux; huiles minérales et produits de leur distillation	13.290,7	15.251,1	1.408,3	1.284,5	1.412,3	1.233,4	1.100,3	1.029,5	1.296,4	1.029,6	1.282,8	1.261,5	1.380,3	1.532,2
VI. Produits des industries chimiques ou des industries connexes	17.985,1	19.237,2	1.589,9	1.588,1	1.718,9	1.616,6	1.554,6	1.701,1	1.499,0	1.366,2	1.606,6	1.858,2	1.557,9	1.580,1
28. Produits chimiques inorganiques; composés inorganiques ou organiques	1.568,0	1.665,1	180,0	144,7	132,5	168,7	139,0	139,4	103,5	112,0	133,9	149,8	109,3	152,2
29. Produits chimiques organiques	7.395,4	7.783,2	673,5	611,8	702,5	694,6	587,8	677,7	600,8	518,6	582,3	835,5	644,6	653,6
30. Produits pharmaceutiques	3.755,1	4.279,1	317,6	363,1	347,2	269,1	385,4	399,2	333,8	329,8	417,6	409,8	384,0	322,7
31. Engrais	359,9	383,8	21,4	30,5	54,9	32,8	25,9	38,2	32,0	20,0	33,6	32,1	31,6	30,8
32. Extraits tannants ou tinctoriaux, matières colorantes, peintures et vernis; mastics; encres	1.091,3	1.074,2	86,3	94,6	105,3	101,0	89,4	97,7	87,1	81,1	77,3	91,3	81,1	82,1
33. Huiles essentielles et résinoïdes; produits de parfumerie, préparations cosmétiques	576,0	596,3	40,9	50,5	50,3	50,1	45,0	59,4	53,7	46,7	52,2	48,1	44,8	54,7
34. Savons, agents de surface organiques, cires artificielles, bougies, composition pour l'art dentaire à base de plâtre	808,1	791,6	69,9	72,2	71,2	67,2	61,8	61,8	67,2	61,4	65,3	70,7	61,4	61,5

16. COMMERCE EXTÉRIEUR DE LA BELGIQUE SELON LE CONCEPT NATIONAL, VENTILÉ PAR RÉGION: IMPORTATIONS DE LA RÉGION FLAMANDE PAR DIVISION ET CHAPITRE DU SYSTÈME HARMONISÉ (SUITE)

(millions d'euros)

	2002	2003												
	année P	jan. P	fév. P	mars P	avril P	mai P	juin P	juill. P	août P	sep. P	oct. P	nov. P	déc. P	
35. Matières albuminoïdes; produits à base d'amidons ou de féculés modifiés; colles; enzymes	274,3	297,0	21,1	27,9	22,9	26,4	22,0	24,8	23,5	22,2	23,4	25,1	22,6	35,2
36. Poudres et explosifs; allumettes; alliages pyrophoriques, matières inflammables	8,8	9,6	1,2	0,8	0,8	1,2	0,6	0,6	0,3	0,4	0,7	0,7	1,0	1,4
37. Produits photographiques ou cinématographiques	434,1	602,7	44,9	43,8	57,7	50,5	48,6	53,6	56,0	45,8	51,6	54,7	48,4	46,9
38. Produits divers des industries chimiques	1.714,1	1.754,7	133,0	148,3	173,7	155,0	149,0	148,8	141,2	128,1	168,9	140,4	129,1	139,2
VII. Matières plastiques et caoutchouc, produits en ces matières	8.456,2	8.248,8	701,6	681,9	726,3	716,8	699,5	734,6	652,4	575,8	708,0	747,9	648,6	655,5
39. Matières plastiques et ouvrages en ces matières	6.669,9	6.456,5	562,7	541,3	568,2	565,9	550,8	575,7	518,2	446,5	547,7	575,2	506,1	498,2
40. Caoutchouc et ouvrages en caoutchouc	1.786,3	1.792,3	138,9	140,6	158,0	150,9	148,7	159,0	134,1	129,3	160,2	172,7	142,6	157,2
VIII. Peaux et cuirs; ouvrages en ces matières	471,2	450,5	43,0	40,2	41,5	34,7	34,2	37,5	37,9	38,7	38,2	37,4	35,6	31,6
41. Peaux (autres que les pelleteries) et cuirs	120,1	101,0	10,3	10,1	11,1	8,9	6,9	7,1	6,0	6,2	7,3	9,6	8,8	8,7
42. Ouvrages en cuir et en boyaux	343,6	341,7	32,4	29,7	30,1	25,1	26,9	29,8	31,2	31,9	29,7	26,8	26,3	22,0
43. Pelleteries et fourrures; pelleteries factices	7,5	7,9	0,3	0,4	0,3	0,8	0,4	0,7	0,7	0,7	1,1	1,1	0,5	1,0
IX. Bois et liège, ouvrages en ces matières; ouvrages de sparterie ou de vannerie	1.294,3	1.275,6	104,5	106,9	119,1	115,1	113,6	122,4	91,7	91,6	113,1	113,6	96,6	87,5
44. Bois, charbon de bois et ouvrages en bois	1.265,3	1.246,5	102,4	104,1	115,6	112,1	111,2	119,7	89,6	89,6	110,3	111,2	94,9	85,6
45. Liège et ouvrages en liège	8,3	8,4	0,6	0,6	1,0	0,9	0,6	1,0	0,4	0,4	1,2	0,8	0,6	0,5
46. Ouvrages de sparterie ou de vannerie	20,7	20,7	1,5	2,3	2,5	2,2	1,7	1,6	1,6	1,6	1,6	1,6	1,1	1,5
X. Pâtes de bois; papier, carton et leurs applications	3.405,0	3.461,4	293,8	274,0	305,6	290,5	274,6	295,1	280,7	253,8	299,4	325,3	274,9	293,8
47. Pâtes de bois; déchets et rebuts de papier ou de carton	282,7	246,3	20,8	19,6	16,6	18,1	19,6	22,1	20,4	18,2	19,7	22,9	21,6	26,8
48. Papiers et cartons; ouvrages en pâte de cellulose, en papier ou en carton	2.755,2	2.788,3	243,8	226,1	259,9	244,5	227,1	233,1	224,4	200,5	242,5	257,2	215,1	214,1
49. Produits de l'édition, de la presse ou des autres industries graphiques; textes manuscrits, dactylographiques; plans	367,0	426,8	29,1	28,3	29,1	28,0	27,8	39,9	35,8	35,1	37,2	45,3	38,3	52,9

16. COMMERCE EXTÉRIEUR DE LA BELGIQUE SELON LE CONCEPT NATIONAL, VENTILÉ PAR RÉGION: IMPORTATIONS DE LA RÉGION FLAMANDE PAR DIVISION ET CHAPITRE DU SYSTÈME HARMONISÉ (SUITE)

(millions d'euros)

	2002		2003											
	année ^P	jan. ^P	fév. ^P	mars ^P	avril ^P	mai ^P	juin ^P	juill. ^P	août ^P	sep. ^P	oct. ^P	nov. ^P	déc. ^P	
XI. Matières textiles et ouvrages en ces matières	5.704,9	5.158,2	518,2	484,0	491,2	423,7	366,0	413,6	447,6	390,2	466,4	427,2	363,5	366,6
50. Soie	5,2	7,5	0,5	0,6	0,5	0,7	0,9	0,8	0,6	0,3	0,4	0,8	0,8	0,7
51. Laine, poils fins ou grossiers; fils et tissus de crin	128,1	130,4	10,6	10,9	11,2	16,4	11,8	11,8	7,5	9,1	11,6	11,1	10,4	8,1
52. Coton	482,4	383,8	40,9	41,6	43,4	38,9	30,2	29,5	21,4	19,0	29,1	32,0	28,3	29,5
53. Autres fibres textiles végétales, fils de papier et tissus de fils de papier	170,8	178,0	17,2	17,1	17,3	17,2	13,4	14,2	10,9	6,4	15,7	18,7	17,4	12,6
54. Filaments synthétiques ou artificiels	671,0	519,2	52,8	49,5	47,9	47,5	40,1	41,6	29,9	27,2	45,9	51,7	46,6	38,5
55. Fibres synthétiques ou artificielles discontinues	502,4	356,6	33,6	29,7	31,8	32,0	29,7	32,1	24,9	19,6	32,7	34,5	29,5	26,5
56. Ouates, feutres; fils spéciaux; ficelles; articles de corderie	275,8	243,6	22,7	20,6	20,5	21,1	19,9	21,5	16,9	15,7	21,2	22,7	23,2	17,6
57. Tapis et autres revêtements de sol en matières textiles	168,1	156,5	17,1	13,4	13,8	14,3	11,4	12,8	10,6	9,0	13,0	14,7	13,7	12,8
58. Tissus spéciaux; dentelles, broderies; tapisseries; passementeries	75,2	79,4	7,1	6,3	7,4	8,4	6,9	7,8	6,1	4,3	7,1	7,1	5,9	5,1
59. Tissus imprégnés, enduits, recouverts ou stratifiés; articles techniques en matières textiles	120,2	100,4	7,8	8,4	8,4	8,1	11,1	8,9	7,5	6,4	8,1	8,9	7,4	9,3
60. Etoffes de bonneterie	113,8	100,7	8,7	9,3	10,1	8,7	8,9	9,0	6,2	7,0	8,5	9,6	7,7	7,1
61. Vêtements et accessoires du vêtement, en bonneterie	1.002,9	1.015,8	104,1	93,6	91,1	63,5	57,5	69,8	112,6	107,1	102,9	77,8	60,9	74,8
62. Vêtements et accessoires du vêtement, autres qu'en bonneterie	1.667,7	1.544,8	165,7	154,7	155,1	116,0	95,8	123,1	167,9	135,8	140,1	107,8	85,7	97,0
63. Autres articles textiles confectionnés; assortiments; friperie et chiffons	321,5	341,6	29,5	28,3	32,7	30,9	28,5	30,6	24,9	23,3	30,1	29,7	26,1	27,2
XII. Chaussures, coiffures, parapluies, cannes, fouets, fleurs artificielles, plumes et ouvrages en cheveux	604,7	550,5	69,6	67,9	55,4	33,5	25,7	41,1	64,5	55,9	50,0	31,3	23,1	32,6
64. Chaussures, guêtres et articles analogues; parties de ces objets	536,4	480,2	62,6	60,9	48,0	26,5	19,8	35,8	58,5	50,8	42,7	27,0	19,3	28,3
65. Coiffures et parties de coiffures	32,8	34,4	3,8	2,6	2,9	3,0	2,2	2,6	3,6	2,7	4,3	2,4	1,9	2,4
66. Parapluies, ombrelles, parasols, cannes, cannes-sièges, fouets, cravaches et leurs parties	14,7	15,7	1,5	1,8	3,3	2,4	1,6	0,9	0,7	0,7	0,8	0,4	0,8	0,8
67. Plumes et duvets, ouvrages en ces matières; fleurs artificielles; ouvrages en cheveux	20,8	20,1	1,7	2,7	1,2	1,6	2,0	1,7	1,7	1,8	2,2	1,6	1,0	1,1
XIII. Ouvrages en pierres; ciments, céramiques; verre	1.394,0	1.432,7	109,4	115,8	123,5	123,2	117,2	125,1	101,7	138,3	124,0	129,6	116,3	108,6

16. COMMERCE EXTÉRIEUR DE LA BELGIQUE SELON LE CONCEPT NATIONAL, VENTILÉ PAR RÉGION: IMPORTATIONS DE LA RÉGION FLAMANDE PAR DIVISION ET CHAPITRE DU SYSTÈME HARMONISÉ (SUITE)

(millions d'euros)

	2002	2003												
	année P	jan. P	fév. P	mars P	avril P	mai P	juin P	juill. P	août P	sep. P	oct. P	nov. P	déc. P	
68. Ouvrages en pierres, plâtre, ciment, amiante, mica et matières analogues	293,9	299,7	20,7	24,1	26,2	28,2	26,2	30,3	22,6	21,2	26,9	26,3	22,7	24,4
69. Produits céramiques	299,0	315,2	24,5	25,6	27,9	28,4	26,9	28,1	22,4	23,2	28,9	29,5	25,9	23,9
70. Verre et ouvrages en verre	801,2	817,7	64,3	66,0	69,4	66,5	64,0	66,7	56,7	93,8	68,3	73,7	67,7	60,3
XIV. Perles, pierres et métaux précieux; monnaies	11.580,9	10.514,2	977,9	896,9	825,5	850,0	835,8	863,1	831,2	817,5	936,0	963,7	826,6	890,0
71. Perles, pierres et métaux précieux; monnaies	11.580,9	10.514,2	977,9	896,9	825,5	850,0	835,8	863,1	831,2	817,5	936,0	963,7	826,6	890,0
XV. Métaux communs et ouvrages en ces métaux	8.184,8	8.958,9	757,2	813,7	776,5	726,7	704,5	741,6	640,9	611,0	792,3	884,7	766,9	742,9
72. Fonte, fer et acier	2.307,6	2.967,7	303,6	307,7	237,1	235,9	233,0	221,0	196,6	182,8	253,8	312,0	244,1	240,2
73. Ouvrages en fonte, fer et acier	1.964,9	1.981,5	159,0	171,0	175,2	162,2	161,0	178,1	147,0	135,2	176,9	191,4	162,3	162,2
74. Cuivre et ouvrages en cuivre	816,3	949,8	62,5	84,0	75,3	71,1	65,4	73,3	88,0	65,6	90,2	85,3	90,1	98,7
75. Nickel et ouvrages en nickel	89,5	251,7	12,8	15,6	20,4	19,8	21,5	14,5	15,3	19,9	28,8	23,1	34,3	25,7
76. Aluminium et ouvrages en aluminium	1.468,3	1.262,2	109,6	109,7	109,6	112,8	108,6	121,8	82,8	85,4	112,0	126,4	101,6	81,7
78. Plomb et ouvrages en plomb	28,9	23,0	1,4	1,4	1,8	1,7	1,3	1,9	1,5	3,9	1,7	2,8	2,3	1,3
79. Zinc et ouvrages en zinc	279,7	251,8	9,3	26,2	40,7	21,8	12,6	21,4	13,1	24,6	19,4	20,2	22,1	20,5
80. Etain et ouvrages en étain	18,4	16,6	1,2	1,1	1,9	1,1	1,2	0,9	1,4	1,2	1,5	1,9	1,8	1,7
81. Autres métaux communs; cermet; ouvrages en ces matières	198,2	243,7	17,1	13,9	24,9	21,1	16,5	22,9	21,3	22,6	19,1	24,0	20,3	20,1
82. Outils et outillage, articles de coutellerie et couverts de table en métaux communs, leurs parties	401,2	428,4	33,5	34,6	35,9	33,7	35,2	33,2	31,9	29,5	37,9	43,3	40,8	38,7
83. Ouvrages divers en métaux communs	611,9	582,6	47,2	48,4	53,7	45,5	48,0	52,7	42,0	40,4	50,9	54,2	47,4	52,1
XVI. Machines et appareils; matériel électrique, leurs parties et accessoires	23.517,6	22.485,0	1.793,5	1.856,2	2.052,1	1.960,8	1.840,3	1.886,2	1.665,4	1.556,9	1.918,2	2.054,7	1.873,7	2.027,2
84. Réacteurs nucléaires, chaudières, machines, appareils et engins mécaniques, leurs parties	14.954,5	14.457,8	1.127,0	1.185,4	1.299,5	1.243,7	1.205,6	1.219,2	1.093,0	1.026,1	1.223,0	1.270,4	1.210,8	1.354,1
85. Machines, appareils et matériel électriques, leurs parties et accessoires	8.563,1	8.027,2	666,5	670,8	752,5	717,1	634,7	667,0	572,3	530,9	695,1	784,3	662,9	673,0
XVII. Matériel de transport	17.334,5	18.748,4	1.386,7	1.478,9	1.761,8	1.631,7	1.606,8	1.636,9	1.481,7	1.028,1	1.619,5	1.873,0	1.596,5	1.646,6
86. Véhicules et matériel pour voies ferrées, matériel de signalisation	250,4	243,5	10,4	14,0	14,2	46,2	13,6	28,9	25,8	20,2	16,7	17,7	13,7	22,0
87. Voitures automobiles, tracteurs, cycles et autres véhicules terrestres, leurs parties et accessoires	16.877,2	18.216,7	1.360,2	1.445,6	1.706,3	1.571,2	1.560,0	1.591,3	1.368,7	998,4	1.591,0	1.845,9	1.574,5	1.603,6

16. COMMERCE EXTÉRIEUR DE LA BELGIQUE SELON LE CONCEPT NATIONAL, VENTILÉ PAR RÉGION: IMPORTATIONS DE LA RÉGION FLAMANDE PAR DIVISION ET CHAPITRE DU SYSTÈME HARMONISÉ (SUITE)

(millions d'euros)

	2002		2003											
	année P	jan. P	fév. P	mars P	avril P	mai P	juin P	juill. P	août P	sep. P	oct. P	nov. P	déc. P	
88. Navigation aérienne ou spatiale	113,5	146,0	13,4	18,6	8,8	7,7	29,4	12,3	19,2	7,5	8,4	7,8	6,5	6,4
89. Navigation maritime ou fluviale	93,4	142,2	2,7	0,8	32,5	6,7	3,9	4,5	67,9	1,9	3,4	1,6	1,7	14,6
XVIII. Optique, précision, horlogerie, instruments de musique; parties	2.846,7	3.078,3	220,0	230,3	279,8	267,8	242,6	257,2	236,7	221,3	283,5	297,0	254,8	287,3
90. Instruments et appareils d'optique, de photographie, de cinématographie, de mesure, médicaux, leurs parties et accessoires	2.771,4	2.991,5	214,7	224,9	272,6	260,4	235,1	250,0	232,0	215,5	276,0	287,7	243,7	278,9
91. Horlogerie	57,4	59,2	4,0	3,6	5,5	5,3	5,1	4,4	3,0	4,0	5,1	6,8	7,0	5,6
92. Instruments de musique, leurs parties et accessoires	17,9	27,6	1,4	1,8	1,8	2,0	2,5	2,9	1,7	1,7	2,4	2,5	4,1	2,8
XIX. Armes, munitions et leurs parties et accessoires	11,6	16,6	0,4	0,6	1,0	1,0	0,8	0,7	0,6	0,9	3,5	1,2	0,5	5,6
93. Armes, munitions et leurs parties et accessoires	11,6	16,6	0,4	0,6	1,0	1,0	0,8	0,7	0,6	0,9	3,5	1,2	0,5	5,6
XX. Marchandises et produits divers	2.439,1	2.553,4	196,3	213,4	238,3	222,6	211,5	221,5	194,7	169,9	238,1	235,3	206,3	205,4
94. Meubles, mobilier médico-chirurgical; articles de literie; appareils d'éclairage; enseignes et plaques indicatrices lumineuses; constructions préfabriquées	1.775,8	1.841,8	150,9	160,8	173,2	162,5	153,5	167,3	135,9	113,5	161,2	162,3	145,6	155,1
95. Jouets, jeux, articles pour divertissements ou pour sports; leurs parties	475,9	533,5	32,2	38,8	49,9	44,1	42,2	38,5	42,5	43,3	61,7	57,1	45,8	37,4
96. Ouvrages divers	187,4	178,1	13,3	13,7	15,2	16,0	15,8	15,7	16,3	13,1	15,3	15,9	14,8	13,0
XXI. Objets d'art, de collection et d'antiquité	28,0	41,1	2,2	5,0	4,2	3,1	2,6	2,6	6,0	3,4	1,0	3,6	4,3	3,3
97. Objets d'art, de collection et d'antiquité	28,0	41,1	2,2	5,0	4,2	3,1	2,6	2,6	6,0	3,4	1,0	3,6	4,3	3,3
XXII. Marchandises non classées en statistique commerciale dans les sections précédentes	127,2	231,4	22,0	17,8	21,6	17,9	18,6	24,8	19,6	18,1	19,1	23,0	9,6	19,4
98. Composés exportés d'ensembles industriels, non classés par chapitre	0,0	0,0	0,0	0,0	0,0	0,0	0,0	0,0	0,0	0,0	0,0	0,0	0,0	0,0
99. Trafic confidentiel non classé par chapitre, marchandises transportées par la poste, provisions de bord, importations et exportations non classées par chapitre	127,2	231,4	22,0	17,8	21,6	17,9	18,6	24,8	19,6	18,1	19,1	23,0	9,6	19,4

N.B.: Résultats ajustés - voir point 6.2 de la notice méthodologique en fin de volume.

17. COMMERCE EXTÉRIEUR DE LA BELGIQUE SELON LE CONCEPT NATIONAL, VENTILÉ PAR RÉGION: IMPORTATIONS DE LA RÉGION WALLONNE PAR DIVISION ET CHAPITRE DU SYSTÈME HARMONISÉ

(millions d'euros)

	2002	2003												
		année P	jan. P	fév. P	mars P	avril P	mai P	juin P	juill. P	août P	sep. P	oct. P	nov. P	déc. P
Total général	20.742,3	21.281,6	1.875,0	1.819,0	1.891,4	1.851,5	1.708,9	1.742,8	1.699,2	1.483,3	1.793,9	1.959,4	1.677,7	1.779,5
I. Animaux vivants et produits du règne animal	943,0	1.004,2	82,7	77,3	83,4	87,1	80,8	79,0	84,5	78,7	91,8	91,3	79,4	88,2
01. Animaux vivants	19,6	27,1	1,4	1,6	2,1	1,8	2,1	2,7	2,2	2,1	3,1	3,1	2,2	2,5
02. Viandes et abats comestibles	118,5	161,8	10,7	10,4	13,3	15,3	14,8	14,9	13,9	12,8	14,8	13,0	11,5	16,3
03. Poissons, crustacés, mollusques et autres invertébrés aquatiques	48,5	64,1	4,0	3,8	4,5	4,7	4,3	5,8	7,2	6,5	6,9	5,4	4,5	6,7
04. Lait et produits de la laiterie; oeufs d'oiseaux; miel naturel	749,6	746,9	66,2	61,0	62,9	64,9	59,3	55,2	60,7	57,0	66,8	69,5	60,9	62,3
05. Autres produits d'origine animale, non dénommés ni compris ailleurs	6,7	4,4	0,4	0,4	0,6	0,5	0,2	0,5	0,4	0,3	0,3	0,3	0,2	0,3
II. Produits du règne végétal	421,9	459,2	39,7	43,1	38,0	40,8	36,8	35,9	34,5	30,8	36,0	37,9	35,7	50,0
06. Plantes vivantes et produits de la floriculture	48,4	47,1	6,1	6,4	5,5	4,5	4,8	2,6	1,9	2,3	2,6	1,7	3,5	5,4
07. Légumes, plantes, racines et tubercules alimentaires	73,6	87,9	8,2	9,0	7,7	9,2	5,5	5,9	4,5	4,2	5,6	4,8	6,2	17,2
08. Fruits comestibles; écorces d'agrumes et de melons	77,2	90,5	6,7	6,7	5,8	5,5	5,7	11,5	10,1	9,0	8,5	6,8	6,7	7,6
09. Café, thé, maté et épices	89,9	91,4	4,4	10,4	6,8	8,4	6,6	6,7	8,2	6,5	7,9	10,5	7,3	7,8
10. Céréales	45,5	49,8	3,2	4,1	4,1	3,8	4,2	3,8	4,5	3,3	4,9	4,4	4,4	5,2
11. Produits de la minoterie; malt; amidons et féculés; inuline; gluten de froment	29,5	28,8	2,4	2,2	2,4	2,4	2,3	2,5	2,2	2,4	2,9	2,8	2,2	2,2
12. Graines et fruits oléagineux; plantes industrielles et médicinales; pailles et fourrages	48,8	54,7	7,7	3,7	5,0	6,2	6,8	2,2	2,5	2,5	2,9	6,6	4,8	3,9
13. Gommés, résines et autres sucres et extraits végétaux	8,7	8,7	1,0	0,8	0,6	0,8	0,9	0,8	0,7	0,6	0,7	0,5	0,6	0,7
14. Matières à tresser et autres produits d'origine végétale, non dénommés ni compris ailleurs	0,3	0,5	0,1	0,1	0,1	0,0	0,0	0,0	0,0	0,0	0,0	0,0	0,0	0,1
III. Graisses, huiles, cires (animales ou végétales); produits de leur dissociation	89,0	100,6	9,7	7,0	12,6	8,0	9,8	8,8	7,2	6,3	7,5	8,2	8,5	7,1
15. Graisses, huiles, cires (animales ou végétales); produits de leur dissociation	89,0	100,6	9,7	7,0	12,6	8,0	9,8	8,8	7,2	6,3	7,5	8,2	8,5	7,1
IV. Produits alimentaires, boissons, liquides alcooliques, vinaigres, tabacs, succédanés de tabacs fabriqués	946,5	997,9	77,1	73,4	86,7	81,5	76,8	82,9	79,8	92,2	89,4	89,0	82,9	86,2

17. COMMERCE EXTÉRIEUR DE LA BELGIQUE SELON LE CONCEPT NATIONAL, VENTILÉ PAR RÉGION: IMPORTATIONS DE LA RÉGION WALLONNE PAR DIVISION ET CHAPITRE DU SYSTÈME HARMONISÉ (SUITE)

(millions d'euros)

	2002		2003											
	année ^P	jan. ^P	fév. ^P	mars ^P	avril ^P	mai ^P	juin ^P	juill. ^P	août ^P	sep. ^P	oct. ^P	nov. ^P	déc. ^P	
16. Préparations de viandes, de poissons, de mollusques ou d'autres invertébrés aquatiques	92,3	97,2	6,8	7,1	7,4	9,0	6,9	8,3	9,4	8,0	8,4	7,6	8,0	10,3
17. Sucres et sucreries	53,3	60,8	4,6	4,8	4,9	5,4	5,0	5,1	4,5	4,3	5,3	7,3	5,3	4,5
18. Cacao et ses préparations	79,4	87,2	8,1	7,6	7,8	5,4	5,2	5,9	4,4	7,2	8,0	11,7	8,8	7,2
19. Préparations à base de céréales, de farines, d'amidons, de féculs ou de lait, pâtisseries	117,2	157,8	9,7	10,4	15,3	13,5	13,3	14,0	13,4	14,3	15,0	13,7	12,9	12,2
20. Préparations de légumes, de fruits ou d'autres parties de plantes	98,9	103,1	8,7	7,8	9,0	9,0	8,4	8,4	9,3	10,3	9,3	7,9	7,4	7,6
21. Préparations alimentaires diverses	87,1	90,0	8,0	6,8	8,9	7,5	7,6	7,8	6,9	8,2	8,0	6,8	7,4	6,1
22. Boissons, liquides alcooliques et vinaigres	358,4	335,8	25,5	23,7	27,8	26,6	25,5	28,7	27,2	34,9	29,5	27,8	28,0	30,6
23. Résidus et déchets des industries alimentaires; aliments préparés pour animaux	57,8	63,9	5,4	5,1	5,5	4,9	4,7	4,6	4,4	4,8	5,9	6,1	5,0	7,5
24. Tabacs et succédanés de tabacs fabriqués	2,1	2,1	0,2	0,2	0,2	0,2	0,2	0,2	0,3	0,2	0,1	0,1	0,2	0,2
V. Produits minéraux	798,9	894,0	72,0	96,5	73,2	84,5	67,5	69,9	81,2	78,3	76,7	76,0	55,7	62,5
25. Sel; soufre; terres et pierres; chaux et ciments	167,6	160,8	9,8	11,9	15,0	14,2	14,1	13,7	12,9	14,5	13,3	15,4	13,4	12,7
26. Minerais, scories et cendres	187,9	170,7	11,1	15,4	21,2	15,7	15,8	15,4	11,7	9,5	10,7	18,9	15,4	9,9
27. Combustibles minéraux; huiles minérales et produits de leur distillation	443,3	562,5	51,1	69,2	37,1	54,7	37,6	40,9	56,5	54,3	52,7	41,7	26,9	39,9
VI. Produits des industries chimiques ou des industries connexes	3.451,2	3.578,3	293,4	282,8	324,9	318,8	286,2	297,7	287,0	270,5	263,7	348,4	291,7	313,2
28. Produits chimiques inorganiques; composés inorganiques ou organiques	340,9	309,6	38,6	25,5	25,1	27,2	34,6	20,6	30,2	20,1	17,4	20,8	20,5	29,0
29. Produits chimiques organiques	762,4	895,0	78,9	61,0	94,4	92,7	79,9	84,9	69,1	61,0	73,4	69,5	63,1	67,0
30. Produits pharmaceutiques	1.173,2	1.301,3	88,7	106,5	97,8	101,3	80,6	102,2	95,5	116,7	82,6	163,8	130,9	134,6
31. Engrais	58,6	58,9	4,5	4,4	5,8	5,3	6,0	6,9	3,7	2,7	3,3	3,7	6,4	6,3
32. Extraits tannants ou tinctoriaux, matières colorantes, peintures et vernis; mastics; encres	301,6	272,8	22,5	25,2	24,8	26,6	23,3	23,5	21,1	16,8	23,7	23,7	21,1	20,5
33. Huiles essentielles et résinoïdes; produits de parfumerie, préparations cosmétiques	119,6	130,5	8,1	11,3	10,6	10,1	10,6	10,5	12,4	10,1	14,6	12,8	9,4	10,1
34. Savons, agents de surface organiques, cires artificielles, bougies, composition pour l'art dentaire à base de plâtre	171,6	190,9	15,5	16,4	16,8	16,4	15,6	15,7	15,8	14,1	16,7	17,0	15,2	15,9

17. COMMERCE EXTÉRIEUR DE LA BELGIQUE SELON LE CONCEPT NATIONAL, VENTILÉ PAR RÉGION: IMPORTATIONS DE LA RÉGION WALLONNE PAR DIVISION ET CHAPITRE DU SYSTÈME HARMONISÉ (SUITE)

(millions d'euros)

	2002	2003												
	année P	jan. P	fév. P	mars P	avril P	mai P	juin P	juill. P	août P	sep. P	oct. P	nov. P	déc. P	
35. Matières albuminoïdes; produits à base d'amidons ou de féculés modifiés; colles; enzymes	54,8	58,4	5,4	4,9	4,7	4,7	4,6	5,4	5,9	3,8	4,0	6,1	3,7	5,3
36. Poudres et explosifs; allumettes; alliages pyrophoriques, matières inflammables	11,2	11,3	0,4	2,0	1,1	0,7	1,7	1,4	0,4	1,4	0,7	0,8	0,4	0,5
37. Produits photographiques ou cinématographiques	58,2	-16,3	-1,8	-0,7	-2,8	-0,1	-2,3	-1,3	-0,6	-0,2	-0,7	-1,3	-2,6	-1,7
38. Produits divers des industries chimiques	399,4	365,9	32,8	26,3	46,6	34,0	31,6	27,9	33,7	24,1	28,1	31,6	23,6	25,7
VII. Matières plastiques et caoutchouc, produits en ces matières	1.462,4	1.486,4	125,8	119,2	143,7	134,0	125,8	127,2	117,5	105,7	127,8	134,4	112,0	113,1
39. Matières plastiques et ouvrages en ces matières	1.190,7	1.214,2	100,2	97,4	118,2	109,0	102,2	104,5	97,9	87,2	103,3	107,8	92,5	93,9
40. Caoutchouc et ouvrages en caoutchouc	271,7	272,2	25,5	21,8	25,4	24,9	23,7	22,8	19,6	18,6	24,5	26,6	19,5	19,2
VIII. Peaux et cuirs; ouvrages en ces matières	78,4	87,7	9,5	6,0	6,0	5,8	6,2	4,7	6,2	13,5	9,0	7,3	6,6	6,9
41. Peaux (autres que les pelleteries) et cuirs	16,5	16,0	2,0	1,4	1,5	1,3	1,4	1,5	0,6	0,8	1,4	1,4	1,6	1,0
42. Ouvrages en cuir et en boyaux	60,7	70,0	7,3	4,5	4,3	4,4	4,8	3,1	5,4	12,5	7,5	5,8	4,8	5,6
43. Pelleteries et fourrures; pelleteries factices	1,2	1,8	0,2	0,2	0,2	0,1	0,1	0,1	0,3	0,1	0,1	0,1	0,1	0,2
IX. Bois et liège, ouvrages en ces matières; ouvrages de sparterie ou de vannerie	194,7	207,6	16,1	15,3	18,2	19,3	17,8	19,7	17,4	13,8	17,8	18,6	16,7	16,7
44. Bois, charbon de bois et ouvrages en bois	190,3	202,7	15,8	14,9	17,8	18,9	17,5	19,1	17,1	13,5	17,3	18,1	16,4	16,3
45. Liège et ouvrages en liège	3,2	3,4	0,2	0,2	0,3	0,4	0,2	0,4	0,3	0,2	0,4	0,3	0,2	0,4
46. Ouvrages de sparterie ou de vannerie	1,2	1,5	0,1	0,1	0,1	0,1	0,1	0,2	0,1	0,1	0,1	0,2	0,2	0,1
X. Pâtes de bois; papier, carton et leurs applications	871,0	943,1	83,4	70,0	84,0	78,3	72,5	80,6	77,8	78,6	90,6	77,8	76,9	72,6
47. Pâtes de bois; déchets et rebuts de papier ou de carton	127,1	126,6	14,1	9,0	12,2	9,6	9,0	10,7	12,4	11,8	12,1	8,3	7,2	10,2
48. Papiers et cartons; ouvrages en pâte de cellulose, en papier ou en carton	616,6	679,4	57,2	52,6	60,8	59,3	54,1	60,1	57,4	59,6	59,6	53,7	53,7	51,1
49. Produits de l'édition, de la presse ou des autres industries graphiques; textes manuscrits, dactylographies; plans	127,4	137,2	12,1	8,4	10,9	9,4	9,4	9,8	8,0	7,2	18,9	15,8	16,0	11,3

17. COMMERCE EXTÉRIEUR DE LA BELGIQUE SELON LE CONCEPT NATIONAL, VENTILÉ PAR RÉGION: IMPORTATIONS DE LA RÉGION WALLONNE PAR DIVISION ET CHAPITRE DU SYSTÈME HARMONISÉ (SUITE)

(millions d'euros)

	2002		2003											
	année ^P	jan. ^P	fév. ^P	mars ^P	avril ^P	mai ^P	juin ^P	juill. ^P	août ^P	sep. ^P	oct. ^P	nov. ^P	déc. ^P	
XI. Matières textiles et ouvrages en ces matières	895,0	942,6	86,9	80,8	73,3	68,7	65,4	66,6	83,8	81,6	91,4	87,0	79,0	78,1
50. Soie	0,8	1,0	0,1	0,1	0,1	0,1	0,1	0,1	0,0	0,1	0,1	0,2	0,0	0,1
51. Laine, poils fins ou grossiers; fils et tissus de crin	22,3	21,1	2,4	1,9	2,3	2,4	1,6	1,7	1,4	1,3	1,8	1,8	1,5	1,1
52. Coton	23,4	18,8	1,8	1,6	1,4	1,9	1,5	1,5	1,4	0,7	1,4	2,0	1,8	1,7
53. Autres fibres textiles végétales, fils de papier et tissus de fils de papier	5,0	9,4	0,5	0,6	0,8	0,7	0,8	0,9	0,8	0,5	0,9	1,3	0,7	1,0
54. Filaments synthétiques ou artificiels	55,8	50,6	4,9	5,4	4,1	5,4	4,1	4,2	4,2	2,7	4,0	4,4	3,8	3,5
55. Fibres synthétiques ou artificielles discontinues	48,0	35,2	3,8	3,7	3,2	3,3	2,8	3,1	2,7	1,8	2,6	2,9	2,6	2,8
56. Ouates, feutres; fils spéciaux; ficelles; articles de corderie	41,8	43,0	2,8	3,2	4,3	4,2	3,7	4,5	3,2	2,9	3,3	3,3	3,8	3,8
57. Tapis et autres revêtements de sol en matières textiles	9,0	9,8	0,9	0,9	0,7	0,8	0,7	1,4	0,8	0,6	0,7	0,7	0,8	0,7
58. Tissus spéciaux; dentelles, broderies; tapisseries; passementeries	5,2	6,0	0,5	0,6	0,4	0,5	0,4	0,7	0,5	0,3	0,5	0,6	0,5	0,5
59. Tissus imprégnés, enduits, recouverts ou stratifiés; articles techniques en matières textiles	25,1	27,6	1,9	2,0	2,1	2,3	2,4	2,3	2,0	3,2	3,2	2,0	1,5	2,8
60. Etoffes de bonneterie	13,7	14,5	1,2	1,5	1,7	1,2	1,1	1,6	1,2	1,2	1,5	1,0	0,7	0,7
61. Vêtements et accessoires du vêtement, en bonneterie	244,4	261,3	22,6	21,2	19,1	17,1	17,3	16,5	23,6	24,1	25,5	27,6	23,4	23,4
62. Vêtements et accessoires du vêtement, autres qu'en bonneterie	320,9	360,8	37,7	32,3	26,4	22,0	21,6	20,6	34,5	34,2	37,6	32,8	31,8	29,4
63. Autres articles textiles confectionnés; assortiments; friperie et chiffons	79,3	83,4	5,9	6,0	6,6	6,7	7,5	7,4	7,4	8,1	8,4	6,4	6,2	6,7
XII. Chaussures, coiffures, parapluies, cannes, fouets, fleurs artificielles, plumes et ouvrages en cheveux	146,4	187,3	19,8	18,5	16,2	13,3	12,2	12,3	21,2	16,6	16,9	14,5	12,1	13,8
64. Chaussures, guêtres et articles analogues; parties de ces objets	122,8	158,8	17,5	16,1	13,8	11,2	10,1	10,1	19,1	14,5	13,6	11,3	9,7	11,8
65. Coiffures et parties de coiffures	20,4	21,9	1,4	1,8	1,6	1,6	1,7	1,6	1,8	1,5	2,5	2,5	2,1	1,6
66. Parapluies, ombrelles, parasols, cannes, cannes-sièges, fouets, cravaches et leurs parties	2,3	3,3	0,6	0,4	0,6	0,4	0,3	0,2	0,1	0,1	0,2	0,1	0,1	0,2
67. Plumes et duvets, ouvrages en ces matières; fleurs artificielles; ouvrages en cheveux	1,0	3,3	0,2	0,2	0,1	0,1	0,1	0,5	0,1	0,4	0,7	0,6	0,2	0,2
XIII. Ouvrages en pierres; ciments, céramiques; verre	469,6	459,6	35,1	40,9	42,5	39,5	39,1	38,9	32,7	33,8	43,0	43,7	35,9	34,5

17. COMMERCE EXTÉRIEUR DE LA BELGIQUE SELON LE CONCEPT NATIONAL, VENTILÉ PAR RÉGION: IMPORTATIONS DE LA RÉGION WALLONNE PAR DIVISION ET CHAPITRE DU SYSTÈME HARMONISÉ (SUITE)

(millions d'euros)

	2002	2003												
	année P	jan. P	fév. P	mars P	avril P	mai P	juin P	juill. P	août P	sep. P	oct. P	nov. P	déc. P	
68. Ouvrages en pierres, plâtre, ciment, amiante, mica et matières analogues	76,0	71,5	4,5	5,4	6,6	6,0	6,7	7,4	4,8	5,5	7,1	6,4	6,2	5,1
69. Produits céramiques	98,9	99,9	8,2	10,4	8,8	7,8	7,7	8,7	7,6	8,6	8,7	10,3	6,9	6,3
70. Verre et ouvrages en verre	294,7	288,1	22,4	25,2	27,1	25,7	24,6	22,9	20,3	19,6	27,1	27,0	22,9	23,2
XIV. Perles, pierres et métaux précieux; monnaies	120,1	87,3	1,6	4,2	6,0	7,8	6,1	9,5	7,5	7,4	15,6	9,0	5,4	7,4
71. Perles, pierres et métaux précieux; monnaies	120,1	87,3	1,6	4,2	6,0	7,8	6,1	9,5	7,5	7,4	15,6	9,0	5,4	7,4
XV. Métaux communs et ouvrages en ces métaux	2.953,6	2.901,5	283,7	293,4	263,3	274,7	260,1	242,1	239,1	142,2	234,9	253,7	197,7	216,6
72. Fonte, fer et acier	1.661,9	1.704,9	189,7	191,3	151,6	173,7	164,6	136,1	155,4	58,7	127,2	135,1	102,1	119,3
73. Ouvrages en fonte, fer et acier	416,2	385,7	30,0	32,0	34,2	31,2	27,1	33,9	27,5	27,5	36,7	39,7	32,5	33,5
74. Cuivre et ouvrages en cuivre	185,1	160,1	9,2	14,8	14,9	14,2	12,3	12,2	11,2	10,7	13,2	19,6	14,5	13,4
75. Nickel et ouvrages en nickel	100,5	87,5	8,1	7,1	9,1	7,2	8,6	7,6	3,8	3,7	8,5	8,9	4,8	10,2
76. Aluminium et ouvrages en aluminium	315,4	295,2	24,9	25,2	31,6	23,7	24,9	28,0	20,6	22,4	26,1	25,2	22,2	20,4
78. Plomb et ouvrages en plomb	11,3	5,6	0,6	0,5	0,3	0,5	0,5	0,4	0,4	0,4	0,4	0,5	0,8	0,3
79. Zinc et ouvrages en zinc	66,2	61,7	3,9	5,5	5,2	7,0	5,1	5,6	3,9	4,5	4,9	5,3	5,6	5,3
80. Etain et ouvrages en étain	2,2	0,8	0,1	0,1	0,1	0,1	0,1	0,0	0,0	0,0	0,1	0,1	0,0	0,1
81. Autres métaux communs; cermet; ouvrages en ces matières	37,0	40,1	3,4	3,4	2,9	3,1	4,2	4,3	3,1	2,7	3,2	3,5	3,3	3,1
82. Outils et outillage, articles de coutellerie et couverts de table en métaux communs, leurs parties	87,3	90,5	7,3	7,4	7,7	8,7	6,8	7,6	8,5	6,8	8,3	8,9	6,3	6,3
83. Ouvrages divers en métaux communs	70,3	69,5	6,6	6,1	5,7	5,3	6,0	6,5	4,7	4,9	6,3	7,0	5,8	4,7
XVI. Machines et appareils; matériel électrique, leurs parties et accessoires	3.309,3	3.394,7	294,8	252,6	290,8	274,5	256,3	279,3	250,0	237,7	272,3	358,8	309,4	318,1
84. Réacteurs nucléaires, chaudières, machines, appareils et engins mécaniques, leurs parties	2.316,9	2.410,5	207,6	180,6	207,5	191,4	177,2	207,7	175,2	172,0	185,1	264,8	211,3	230,2
85. Machines, appareils et matériel électriques, leurs parties et accessoires	992,4	984,2	87,3	72,0	83,3	83,0	79,1	71,6	74,8	65,7	87,2	94,0	98,1	87,9
XVII. Matériel de transport	2.290,5	2.325,9	244,2	251,1	235,9	217,9	183,4	177,0	175,6	102,7	197,5	184,2	168,6	187,8
86. Véhicules et matériel pour voies ferrées, matériel de signalisation	19,0	32,0	2,3	1,2	2,1	2,3	2,7	3,2	3,1	2,1	5,1	1,9	3,2	2,7
87. Voitures automobiles, tracteurs, cycles et autres véhicules terrestres, leurs parties et accessoires	2.124,8	2.157,8	219,9	230,4	223,6	201,1	175,8	160,6	164,6	93,0	183,0	171,7	159,0	175,0

17. COMMERCE EXTÉRIEUR DE LA BELGIQUE SELON LE CONCEPT NATIONAL, VENTILÉ PAR RÉGION: IMPORTATIONS DE LA RÉGION WALLONNE PAR DIVISION ET CHAPITRE DU SYSTÈME HARMONISÉ (SUITE)

(millions d'euros)

	2002	2003												
	année P	jan. P	fév. P	mars P	avril P	mai P	juin P	juill. P	août P	sep. P	oct. P	nov. P	déc. P	
88. Navigation aérienne ou spatiale	140,7	129,7	21,6	19,1	9,4	13,6	4,3	12,4	7,3	7,3	9,2	10,3	6,2	8,9
89. Navigation maritime ou fluviale	6,0	6,5	0,4	0,3	0,8	0,9	0,7	0,8	0,6	0,2	0,1	0,2	0,3	1,2
XVIII. Optique, précision, horlogerie, instruments de musique; parties	562,4	480,3	43,1	34,8	37,4	37,9	43,0	43,8	39,2	36,2	39,1	39,1	40,9	45,7
90. Instruments et appareils d'optique, de photographie, de cinématographie, de mesure, médicaux, leurs parties et accessoires	544,2	459,3	41,6	33,6	35,9	36,5	41,6	42,0	37,6	35,5	37,1	37,6	39,1	41,1
91. Horlogerie	16,6	19,0	1,4	1,2	1,2	1,3	1,3	1,7	1,4	0,5	1,8	1,3	1,5	4,4
92. Instruments de musique, leurs parties et accessoires	1,5	2,0	0,1	0,1	0,2	0,1	0,1	0,1	0,2	0,2	0,2	0,3	0,2	0,2
XIX. Armes, munitions et leurs parties et accessoires	48,6	39,7	2,2	2,5	3,8	4,0	4,4	4,9	3,1	3,5	2,6	3,1	2,9	2,8
93. Armes, munitions et leurs parties et accessoires	48,6	39,7	2,2	2,5	3,8	4,0	4,4	4,9	3,1	3,5	2,6	3,1	2,9	2,8
XX. Marchandises et produits divers	642,6	681,0	52,3	47,3	50,1	52,5	55,7	59,4	52,0	52,8	66,6	76,5	59,0	56,8
94. Meubles, mobilier médico-chirurgical; articles de literie; appareils d'éclairage; enseignes et plaques indicatrices lumineuses; constructions préfabriquées	320,4	345,4	27,3	28,5	30,2	28,2	28,7	29,8	27,3	19,7	32,5	33,2	27,8	32,1
95. Jouets, jeux, articles pour divertissements ou pour sports; leurs parties	294,5	309,6	22,9	16,5	17,8	22,2	25,0	26,8	22,2	31,2	31,7	41,0	29,1	23,1
96. Ouvrages divers	27,7	26,0	2,1	2,3	2,0	2,1	2,1	2,8	2,5	1,9	2,4	2,3	2,0	1,6
XXI. Objets d'art, de collection et d'antiquité	3,7	6,6	0,5	1,3	0,2	0,4	0,9	1,3	1,1	0,0	0,4	0,3	0,1	0,0
97. Objets d'art, de collection et d'antiquité	3,7	6,6	0,5	1,3	0,2	0,4	0,9	1,3	1,1	0,0	0,4	0,3	0,1	0,0
XXII. Marchandises non classées en statistique commerciale dans les sections précédentes	43,6	15,9	1,5	1,1	1,2	2,2	2,1	1,1	0,9	0,3	3,2	0,6	0,8	1,0
98. Composés exportés d'ensembles industriels, non classés par chapitre	0,0	0,0	0,0	0,0	0,0	0,0	0,0	0,0	0,0	0,0	0,0	0,0	0,0	0,0
99. Trafic confidentiel non classé par chapitre, marchandises transportées par la poste, provisions de bord, importations et exportations non classées par chapitre	43,6	15,9	1,5	1,1	1,2	2,2	2,1	1,1	0,9	0,3	3,2	0,6	0,8	1,0

N.B.: Résultats ajustés - voir point 6.2 de la notice méthodologique en fin de volume.

18. COMMERCE EXTÉRIEUR DE LA BELGIQUE SELON LE CONCEPT NATIONAL, VENTILÉ PAR RÉGION: IMPORTATIONS DE LA RÉGION BRUXELLOISE PAR DIVISION ET CHAPITRE DU SYSTÈME HARMONISÉ

(millions d'euros)

	2002	2003												
	année P	jan. P	fév. P	mars P	avril P	mai P	juin P	juill. P	août P	sep. P	oct. P	nov. P	déc. P	
Total général	14.675,7	13.442,6	1.279,5	1.198,6	1.286,9	1.117,0	1.074,1	1.091,4	1.035,3	870,8	1.048,0	1.173,8	1.093,6	1.173,6
I. Animaux vivants et produits du règne animal	193,2	182,0	12,8	12,9	14,4	14,4	14,0	14,2	12,1	11,1	14,7	18,8	20,2	22,4
01. Animaux vivants	6,4	4,5	0,3	0,3	0,6	0,3	0,2	0,4	0,3	0,2	0,6	0,5	0,4	0,4
02. Viandes et abats comestibles	67,8	68,8	4,5	4,5	5,4	6,2	5,9	5,7	4,4	4,9	6,1	6,3	7,3	7,8
03. Poissons, crustacés, mollusques et autres invertébrés aquatiques	73,1	57,0	4,9	5,3	4,9	4,5	4,7	4,8	4,7	3,4	4,7	4,9	4,2	6,0
04. Lait et produits de la laiterie; oeufs d'oiseaux; miel naturel	42,3	48,2	2,8	2,7	3,2	3,2	2,9	2,9	2,4	2,2	3,0	6,8	8,1	8,0
05. Autres produits d'origine animale, non dénommés ni compris ailleurs	3,6	3,4	0,3	0,2	0,2	0,2	0,3	0,4	0,3	0,4	0,3	0,3	0,2	0,3
II. Produits du règne végétal	363,8	372,6	30,8	31,7	38,5	34,4	31,9	34,8	29,5	27,0	25,1	28,6	26,3	34,0
06. Plantes vivantes et produits de la floriculture	10,8	10,4	0,7	1,0	1,2	0,9	1,1	0,9	0,6	0,5	0,9	0,7	0,6	1,3
07. Légumes, plantes, racines et tubercules alimentaires	71,1	73,6	8,9	9,8	10,5	8,7	5,4	4,3	2,8	2,7	3,1	3,6	4,9	9,0
08. Fruits comestibles; écorces d'agrumes et de melons	199,5	208,8	14,0	13,3	17,5	17,4	18,0	22,0	21,9	18,1	15,3	17,6	16,1	17,7
09. Café, thé, maté et épices	33,7	27,3	1,9	2,9	2,4	3,1	2,4	2,3	1,5	1,9	2,3	2,1	1,7	2,9
10. Céréales	33,9	36,1	3,5	3,0	5,3	3,1	3,4	3,7	1,4	2,9	2,5	3,0	2,1	2,2
11. Produits de la minoterie; malt; amidons et féculés; inuline; gluten de froment	5,0	6,0	0,6	0,4	0,4	0,3	0,7	0,8	0,8	0,4	0,4	0,6	0,3	0,3
12. Graines et fruits oléagineux; plantes industrielles et médicinales; pailles et fourrages	5,6	6,0	0,8	1,0	0,9	0,4	0,5	0,3	0,2	0,2	0,3	0,6	0,4	0,4
13. Gommés, résines et autres sucres et extraits végétaux	3,9	3,7	0,3	0,3	0,3	0,3	0,4	0,4	0,3	0,3	0,3	0,4	0,3	0,1
14. Matières à tresser et autres produits d'origine végétale, non dénommés ni compris ailleurs	0,4	0,5	0,0	0,1	0,1	0,1	0,0	0,1	0,0	0,0	0,0	0,0	0,0	0,1
III. Graisses, huiles, cires (animales ou végétales); produits de leur dissociation	4,6	3,9	0,3	0,5	0,4	0,4	0,3	0,3	0,2	0,2	0,3	0,4	0,2	0,5
15. Graisses, huiles, cires (animales ou végétales); produits de leur dissociation	4,6	3,9	0,3	0,5	0,4	0,4	0,3	0,3	0,2	0,2	0,3	0,4	0,2	0,5
IV. Produits alimentaires, boissons, liquides alcooliques, vinaigres, tabacs, succédanés de tabacs fabriqués	588,3	613,0	42,8	45,7	48,2	49,1	56,2	52,2	52,2	42,7	53,2	57,8	49,7	63,2

18. COMMERCE EXTÉRIEUR DE LA BELGIQUE SELON LE CONCEPT NATIONAL, VENTILÉ PAR RÉGION: IMPORTATIONS DE LA RÉGION BRUXELLOISE PAR DIVISION ET CHAPITRE DU SYSTÈME HARMONISÉ (SUITE)

(millions d'euros)

	2002		2003											
	année P	jan. P	fév. P	mars P	avril P	mai P	juin P	juill. P	août P	sep. P	oct. P	nov. P	déc. P	
16. Préparations de viandes, de poissons, de mollusques ou d'autres invertébrés aquatiques	48,3	44,0	2,5	3,3	3,4	4,2	3,6	3,9	3,6	3,1	3,4	4,4	3,3	5,3
17. Sucres et sucreries	8,2	12,3	0,9	0,8	0,9	1,3	1,4	1,8	1,0	0,9	1,0	1,0	0,4	1,0
18. Cacao et ses préparations	14,4	11,1	1,0	2,6	1,0	1,3	0,8	0,7	0,4	0,1	1,1	0,6	0,8	0,9
19. Préparations à base de céréales, de farines, d'amidons, de féculs ou de lait, pâtisseries	23,6	30,9	1,3	1,7	2,7	2,2	2,2	3,2	2,4	1,9	3,2	3,2	2,7	4,3
20. Préparations de légumes, de fruits ou d'autres parties de plantes	30,6	30,2	2,1	2,2	2,3	2,2	2,6	2,6	2,6	2,2	2,8	3,4	2,2	3,0
21. Préparations alimentaires diverses	39,5	50,0	3,1	3,6	4,4	4,7	4,9	4,7	4,4	3,6	4,8	4,1	3,4	4,5
22. Boissons, liquides alcooliques et vinaigres	209,2	202,0	12,3	12,8	17,2	14,7	15,9	18,1	16,7	15,6	18,4	18,1	17,0	25,1
23. Résidus et déchets des industries alimentaires; aliments préparés pour animaux	18,3	17,8	1,9	2,0	1,5	1,3	1,2	1,5	1,5	1,4	1,3	1,4	1,3	1,4
24. Tabacs et succédanés de tabacs fabriqués	196,1	214,9	17,7	16,7	15,0	17,1	23,7	15,9	19,7	13,8	17,3	21,6	18,6	17,8
V. Produits minéraux	2.362,2	2.177,2	242,9	248,1	253,9	184,3	151,7	137,6	117,7	171,6	131,6	142,2	195,6	200,0
25. Sel; soufre; terres et pierres; chaux et ciments	21,4	16,0	2,9	1,5	1,7	1,6	0,8	0,9	1,2	1,1	1,3	1,1	1,0	0,9
26. Minerai, scories et cendres	8,7	14,7	0,9	0,8	0,7	1,4	0,1	0,5	3,9	2,4	0,7	1,2	0,2	1,9
27. Combustibles minéraux; huiles minérales et produits de leur distillation	2.332,2	2.146,5	239,1	245,7	251,5	181,3	150,9	136,2	112,6	168,1	129,5	139,9	194,5	197,2
VI. Produits des industries chimiques ou des industries connexes	1.557,4	1.410,0	115,6	101,7	137,0	120,4	114,6	122,8	117,2	97,0	133,0	132,1	104,5	114,1
28. Produits chimiques inorganiques; composés inorganiques ou organiques	288,2	227,9	22,9	19,5	20,0	22,0	14,8	19,0	20,2	15,1	19,4	21,5	18,7	14,9
29. Produits chimiques organiques	280,3	217,8	12,2	15,6	22,1	20,7	18,4	15,5	17,1	21,1	18,0	23,8	16,7	16,6
30. Produits pharmaceutiques	426,1	449,1	40,7	31,0	40,0	30,9	32,2	42,4	44,5	32,4	46,1	41,8	34,2	32,6
31. Engrais	22,1	35,4	4,2	3,4	3,6	2,8	3,0	3,6	1,3	1,3	1,9	2,7	2,8	5,0
32. Extraits tannants ou tinctoriaux, matières colorantes, peintures et vernis; mastics; encres	101,0	88,5	5,7	5,3	9,3	9,3	13,2	10,1	4,6	2,9	9,7	5,0	6,3	7,1
33. Huiles essentielles et résinoïdes; produits de parfumerie, préparations cosmétiques	203,1	192,0	14,6	14,3	21,2	17,1	15,0	14,7	11,1	11,7	20,5	18,8	14,5	18,5
34. Savons, agents de surface organiques, cires artificielles, bougies, composition pour l'art dentaire à base de plâtre	59,3	56,3	4,2	3,5	6,4	4,6	3,8	5,2	4,0	3,7	5,1	5,5	2,9	7,3

18. COMMERCE EXTÉRIEUR DE LA BELGIQUE SELON LE CONCEPT NATIONAL, VENTILÉ PAR RÉGION: IMPORTATIONS DE LA RÉGION BRUXELLOISE PAR DIVISION ET CHAPITRE DU SYSTÈME HARMONISÉ (SUITE)

(millions d'euros)

	2002	2003												
	année P	jan. P	fév. P	mars P	avril P	mai P	juin P	juill. P	août P	sep. P	oct. P	nov. P	déc. P	
35. Matières albuminoïdes; produits à base d'amidons ou de féculés modifiés; colles; enzymes	7,9	6,9	0,5	0,5	0,6	0,6	0,6	0,4	0,5	0,9	0,6	0,7	0,4	
36. Poudres et explosifs; allumettes; alliages pyrophoriques, matières inflammables	3,9	5,8	0,4	0,3	0,2	0,1	0,2	0,1	1,6	0,1	0,1	1,2	0,5	1,1
37. Produits photographiques ou cinématographiques	49,3	47,0	4,7	3,3	3,5	3,4	4,9	5,0	4,0	2,3	4,2	4,7	3,2	3,8
38. Produits divers des industries chimiques	116,1	83,5	5,4	5,1	10,1	8,8	8,4	6,7	8,4	6,0	7,1	6,5	4,1	7,0
VII. Matières plastiques et caoutchouc, produits en ces matières	436,1	360,3	32,2	33,3	30,7	34,2	30,6	30,4	28,3	24,5	26,8	34,0	27,0	28,4
39. Matières plastiques et ouvrages en ces matières	346,5	286,8	24,4	25,7	24,5	26,9	23,8	23,1	22,0	21,5	22,2	28,6	21,5	22,6
40. Caoutchouc et ouvrages en caoutchouc	89,6	73,5	7,8	7,6	6,2	7,3	6,9	7,3	6,3	3,0	4,6	5,4	5,5	5,7
VIII. Peaux et cuirs; ouvrages en ces matières	101,6	91,6	9,0	9,5	7,5	6,4	6,9	7,1	8,1	7,8	8,5	7,7	5,9	7,1
41. Peaux (autres que les pelleteries) et cuirs	5,8	3,7	0,3	0,3	0,4	0,4	0,6	0,4	0,3	0,1	0,2	0,4	0,2	0,2
42. Ouvrages en cuir et en boyaux	93,0	84,6	8,5	9,2	7,0	5,7	6,1	6,1	7,5	7,3	8,0	7,1	5,4	6,7
43. Pelleteries et fourrures; pelleteries factices	2,8	3,3	0,2	0,1	0,1	0,4	0,3	0,5	0,3	0,4	0,3	0,3	0,2	0,2
IX. Bois et liège, ouvrages en ces matières; ouvrages de sparterie ou de vannerie	37,8	36,0	2,5	2,7	3,1	2,9	3,1	3,2	3,0	2,6	3,8	3,7	2,6	2,9
44. Bois, charbon de bois et ouvrages en bois	35,2	29,4	2,3	2,1	2,7	2,5	2,8	3,0	2,6	1,8	2,7	2,7	1,9	2,2
45. Liège et ouvrages en liège	0,3	0,2	0,0	0,0	0,0	0,0	0,0	0,0	0,0	0,0	0,0	0,0	0,0	0,0
46. Ouvrages de sparterie ou de vannerie	2,3	6,4	0,2	0,5	0,3	0,4	0,3	0,2	0,4	0,8	1,1	1,0	0,6	0,6
X. Pâtes de bois; papier, carton et leurs applications	599,3	521,4	42,4	39,8	45,3	42,0	41,1	41,8	41,2	36,0	47,5	47,5	47,0	49,7
47. Pâtes de bois; déchets et rebuts de papier ou de carton	9,1	1,9	0,2	0,1	0,2	0,2	0,1	0,1	0,1	0,2	0,2	0,2	0,2	0,2
48. Papiers et cartons; ouvrages en pâte de cellulose, en papier ou en carton	270,3	214,9	18,8	16,6	18,9	17,9	17,1	16,7	16,8	15,3	18,7	17,3	17,8	23,1
49. Produits de l'édition, de la presse ou des autres industries graphiques; textes manuscrits, dactylographies; plans	320,0	304,6	23,5	23,1	26,2	24,0	23,9	25,0	24,4	20,6	28,6	30,0	29,0	26,4

18. COMMERCE EXTÉRIEUR DE LA BELGIQUE SELON LE CONCEPT NATIONAL, VENTILÉ PAR RÉGION: IMPORTATIONS DE LA RÉGION BRUXELLOISE PAR DIVISION ET CHAPITRE DU SYSTÈME HARMONISÉ (SUITE)

(millions d'euros)

	2002		2003											
	année P	jan. P	fév. P	mars P	avril P	mai P	juin P	juill. P	août P	sep. P	oct. P	nov. P	déc. P	
XI. Matières textiles et ouvrages en ces matières	935,3	884,1	87,9	91,7	85,1	62,4	53,7	61,3	87,2	80,8	95,1	69,1	55,6	54,2
50. Soie	1,8	1,6	0,2	0,1	0,1	0,1	0,2	0,2	0,1	0,0	0,1	0,1	0,2	0,2
51. Laine, poils fins ou grossiers; fils et tissus de crin	11,8	10,3	0,6	0,8	1,1	1,1	0,8	1,2	1,2	0,2	0,8	1,0	0,8	0,6
52. Coton	74,6	59,2	5,7	5,1	4,9	5,3	4,9	4,1	3,0	3,2	6,4	7,0	5,5	4,3
53. Autres fibres textiles végétales, fils de papier et tissus de fils de papier	3,2	2,8	0,3	0,2	0,2	0,2	0,1	0,1	0,1	0,1	0,5	0,5	0,3	0,3
54. Filaments synthétiques ou artificiels	14,3	13,5	1,1	1,3	1,4	1,3	1,4	1,3	1,3	0,7	1,8	0,6	0,8	0,7
55. Fibres synthétiques ou artificielles discontinues	9,0	6,4	0,5	0,5	0,7	0,7	0,6	0,7	0,4	0,4	0,5	0,6	0,5	0,3
56. Ouates, feutres; fils spéciaux; ficelles; articles de corderie	4,1	4,7	0,2	0,4	0,4	0,4	0,5	0,4	0,3	0,3	0,4	0,9	0,2	0,4
57. Tapis et autres revêtements de sol en matières textiles	16,2	10,3	1,1	0,8	0,5	0,8	0,8	0,8	0,9	0,9	0,9	1,0	0,8	0,8
58. Tissus spéciaux; dentelles, broderies; tapisseries; passementeries	6,1	5,2	0,5	0,5	0,7	0,5	0,5	0,5	0,4	0,3	0,3	0,4	0,4	0,3
59. Tissus imprégnés, enduits, recouverts ou stratifiés; articles techniques en matières textiles	7,2	4,5	0,6	0,3	0,6	0,4	0,3	0,3	0,3	0,3	0,3	0,4	0,4	0,4
60. Etoffes de bonneterie	6,6	4,6	0,3	0,4	0,4	0,7	0,5	0,5	0,3	0,2	0,4	0,4	0,3	0,2
61. Vêtements et accessoires du vêtement, en bonneterie	338,0	331,8	35,6	35,8	29,4	20,5	18,5	21,3	36,4	33,0	35,7	25,1	20,0	20,5
62. Vêtements et accessoires du vêtement, autres qu'en bonneterie	403,8	395,8	38,4	42,6	41,8	27,6	22,1	27,5	40,1	38,6	43,7	28,5	23,0	22,0
63. Autres articles textiles confectionnés; assortiments; friperie et chiffons	38,7	33,2	2,7	3,1	3,1	2,7	2,6	2,4	2,5	2,6	3,4	2,7	2,5	3,2
XII. Chaussures, coiffures, parapluies, cannes, fouets, fleurs artificielles, plumes et ouvrages en cheveux	129,9	124,2	15,3	15,5	12,1	7,6	7,0	9,5	15,3	12,3	12,0	6,5	4,8	6,1
64. Chaussures, guêtres et articles analogues; parties de ces objets	121,7	114,6	14,3	14,6	10,9	6,8	6,3	8,6	14,7	11,5	11,3	5,8	4,4	5,4
65. Coiffures et parties de coiffures	4,5	4,7	0,6	0,4	0,8	0,4	0,2	0,3	0,4	0,5	0,3	0,3	0,3	0,2
66. Parapluies, ombrelles, parasols, cannes, cannes-sièges, fouets, cravaches et leurs parties	2,3	2,3	0,2	0,3	0,2	0,2	0,2	0,1	0,1	0,1	0,1	0,2	0,1	0,4
67. Plumes et duvets, ouvrages en ces matières; fleurs artificielles; ouvrages en cheveux	1,5	2,6	0,2	0,2	0,2	0,2	0,2	0,5	0,1	0,3	0,2	0,2	0,1	0,2
XIII. Ouvrages en pierres; ciments, céramiques; verre	184,3	181,1	14,8	14,8	18,1	12,4	16,6	12,6	13,7	9,1	14,7	23,1	14,9	16,1

18. COMMERCE EXTÉRIEUR DE LA BELGIQUE SELON LE CONCEPT NATIONAL, VENTILÉ PAR RÉGION: IMPORTATIONS DE LA RÉGION BRUXELLOISE PAR DIVISION ET CHAPITRE DU SYSTÈME HARMONISÉ (SUITE)

(millions d'euros)

	2002		2003											
	année P	jan. P	fév. P	mars P	avril P	mai P	juin P	juill. P	août P	sep. P	oct. P	nov. P	déc. P	
68. Ouvrages en pierres, plâtre, ciment, amiante, mica et matières analogues	35,4	28,8	2,1	1,8	3,0	1,8	3,9	2,6	1,7	1,5	2,5	3,4	1,6	2,9
69. Produits céramiques	43,7	45,6	3,8	4,0	3,7	3,9	3,9	4,0	3,8	3,3	4,0	4,5	3,3	3,4
70. Verre et ouvrages en verre	105,1	106,8	9,0	9,0	11,4	6,8	8,8	6,0	8,3	4,3	8,2	15,2	10,0	9,8
XIV. Perles, pierres et métaux précieux; monnaies	98,6	87,7	11,6	7,9	7,1	9,6	5,6	6,8	5,9	6,6	6,8	7,0	5,5	7,3
71. Perles, pierres et métaux précieux; monnaies	98,6	87,7	11,6	7,9	7,1	9,6	5,6	6,8	5,9	6,6	6,8	7,0	5,5	7,3
XV. Métaux communs et ouvrages en ces métaux	661,9	553,7	42,2	52,5	53,6	49,9	46,0	45,5	45,3	31,9	44,1	52,1	45,2	45,4
72. Fonte, fer et acier	70,6	61,4	5,4	5,9	5,3	3,8	6,1	4,1	6,8	2,9	6,6	5,8	4,1	4,6
73. Ouvrages en fonte, fer et acier	151,5	117,2	8,8	10,0	12,9	9,3	9,8	10,1	7,6	7,6	9,0	12,3	9,0	10,8
74. Cuivre et ouvrages en cuivre	29,5	23,3	2,1	1,3	2,0	3,9	1,7	1,3	1,5	1,6	2,8	2,3	1,6	1,2
75. Nickel et ouvrages en nickel	7,4	7,1	0,5	0,4	0,8	0,3	0,7	0,6	0,6	0,4	0,7	1,0	0,4	0,6
76. Aluminium et ouvrages en aluminium	44,5	37,2	3,8	3,7	3,3	3,6	3,2	3,1	3,1	2,3	2,8	3,2	2,8	2,4
78. Plomb et ouvrages en plomb	1,4	0,9	0,1	0,0	0,1	0,0	0,1	0,1	0,2	0,0	0,1	0,0	0,1	0,2
79. Zinc et ouvrages en zinc	0,9	1,5	0,1	0,0	0,1	0,1	0,0	0,1	0,0	0,1	0,0	0,0	0,4	0,5
80. Etain et ouvrages en étain	1,0	0,5	0,0	0,0	0,1	0,0	0,1	0,0	0,0	0,0	0,1	0,1	0,0	0,1
81. Autres métaux communs; cermet; ouvrages en ces matières	7,6	10,3	0,3	1,1	1,5	0,4	0,9	0,9	0,7	1,1	0,5	1,8	0,6	0,6
82. Outils et outillage, articles de coutellerie et couverts de table en métaux communs, leurs parties	270,8	231,2	15,6	24,1	21,5	23,3	17,8	19,1	20,8	11,9	17,5	19,7	20,6	19,5
83. Ouvrages divers en métaux communs	76,8	62,9	5,7	5,8	6,0	5,3	5,6	6,2	3,9	4,0	4,1	5,8	5,7	4,9
XVI. Machines et appareils; matériel électrique, leurs parties et accessoires	3.807,1	3.642,7	352,8	285,8	337,2	286,2	298,7	300,0	284,3	201,7	282,4	352,5	313,8	347,2
84. Réacteurs nucléaires, chaudières, machines, appareils et engins mécaniques, leurs parties	2.151,4	2.218,1	186,3	175,7	213,7	182,1	191,4	176,8	184,6	125,9	168,9	201,4	196,4	215,0
85. Machines, appareils et matériel électriques, leurs parties et accessoires	1.655,7	1.424,6	166,6	110,1	123,4	104,2	107,3	123,3	99,7	75,7	113,5	151,2	117,4	132,2
XVII. Matériel de transport	1.545,4	1.272,5	145,9	126,0	115,5	126,3	123,8	130,8	93,3	48,3	67,4	104,6	97,7	92,9
86. Véhicules et matériel pour voies ferrées, matériel de signalisation	38,6	11,2	0,7	0,6	1,4	0,9	0,7	0,4	0,7	1,3	1,1	1,5	0,6	1,6
87. Voitures automobiles, tracteurs, cycles et autres véhicules terrestres, leurs parties et accessoires	1.477,7	1.219,3	127,6	123,4	112,4	123,2	120,3	126,3	91,2	45,9	63,3	99,4	95,7	90,5

18. COMMERCE EXTÉRIEUR DE LA BELGIQUE SELON LE CONCEPT NATIONAL, VENTILÉ PAR RÉGION: IMPORTATIONS DE LA RÉGION BRUXELLOISE PAR DIVISION ET CHAPITRE DU SYSTÈME HARMONISÉ (SUITE)

(millions d'euros)

	2002	2003												
	année P	jan. P	fév. P	mars P	avril P	mai P	juin P	juill. P	août P	sep. P	oct. P	nov. P	déc. P	
88. Navigation aérienne ou spatiale	28,9	39,4	17,6	1,9	1,7	2,1	2,9	2,7	1,4	1,0	2,2	3,7	1,5	0,9
89. Navigation maritime ou fluviale	0,3	2,6	0,0	0,1	0,0	0,1	0,0	1,4	0,0	0,1	0,9	0,0	0,0	0,0
XVIII. Optique, précision, horlogerie, instruments de musique; parties	667,7	621,4	54,1	52,1	49,6	46,0	48,7	56,0	58,1	38,1	53,6	58,4	50,8	56,0
90. Instruments et appareils d'optique, de photographie, de cinématographie, de mesure, médicaux, leurs parties et accessoires	583,2	517,8	48,0	46,0	43,4	42,3	43,2	47,5	47,1	29,3	45,0	42,3	40,0	43,7
91. Horlogerie	63,4	49,3	4,5	4,7	4,6	2,3	3,8	3,7	4,6	3,5	4,7	5,7	3,6	3,6
92. Instruments de musique, leurs parties et accessoires	21,0	54,3	1,7	1,5	1,6	1,4	1,7	4,9	6,3	5,3	3,9	10,4	7,1	8,7
XIX. Armes, munitions et leurs parties et accessoires	10,2	5,4	0,5	0,0	0,4	0,2	0,0	0,4	0,3	0,7	0,2	0,5	1,4	0,8
93. Armes, munitions et leurs parties et accessoires	10,2	5,4	0,5	0,0	0,4	0,2	0,0	0,4	0,3	0,7	0,2	0,5	1,4	0,8
XX. Marchandises et produits divers	373,8	277,1	22,0	24,3	26,3	22,3	21,5	26,1	20,1	17,9	24,9	26,5	22,9	22,3
94. Meubles, mobilier médico-chirurgical; articles de literie; appareils d'éclairage; enseignes et plaques indicatrices lumineuses; constructions préfabriquées	266,1	182,4	16,0	16,9	18,9	16,0	13,9	16,2	12,1	10,2	15,2	16,8	14,5	15,7
95. Jouets, jeux, articles pour divertissements ou pour sports; leurs parties	64,4	58,3	3,4	5,0	4,5	3,7	4,1	5,7	4,7	4,9	6,6	6,5	5,9	3,4
96. Ouvrages divers	43,3	36,5	2,6	2,5	2,9	2,6	3,5	4,2	3,3	2,9	3,2	3,2	2,5	3,1
XXI. Objets d'art, de collection et d'antiquité	4,8	16,1	0,2	1,2	2,5	4,7	1,4	-2,6	1,5	2,1	1,5	-0,4	1,4	2,8
97. Objets d'art, de collection et d'antiquité	4,8	16,1	0,2	1,2	2,5	4,7	1,4	-2,6	1,5	2,1	1,5	-0,4	1,4	2,8
XXII. Marchandises non classées en statistique commerciale dans les sections précédentes	12,7	8,7	0,6	0,8	0,6	0,6	0,6	0,7	0,7	1,1	0,8	1,1	0,6	0,4
98. Composés exportés d'ensembles industriels, non classés par chapitre	0,0	0,0	0,0	0,0	0,0	0,0	0,0	0,0	0,0	0,0	0,0	0,0	0,0	0,0
99. Trafic confidentiel non classé par chapitre, marchandises transportées par la poste, provisions de bord, importations et exportations non classées par chapitre	12,7	8,7	0,6	0,8	0,6	0,6	0,6	0,7	0,7	1,1	0,8	1,1	0,6	0,4

N.B.: Résultats ajustés - voir point 6.2 de la notice méthodologique en fin de volume.

19. COMMERCE EXTÉRIEUR DE LA BELGIQUE SELON LE CONCEPT NATIONAL, VENTILÉ PAR RÉGION: EXPORTATIONS DE LA BELGIQUE ET DES RÉGIONS PAR GRANDES CATÉGORIES ÉCONOMIQUES (CGCE)

(millions d'euros)

	2002	2003												
	année P	jan. P	fév. P	mars P	avril P	mai P	juin P	juill. P	août P	sep. P	oct. P	nov. P	déc. P	
Belgique	177.729,7	179.442,8	14.716,4	14.690,3	15.928,7	15.302,3	14.897,6	15.404,6	15.006,6	11.628,9	16.131,4	16.504,8	14.667,6	14.563,6
Biens de consommation	36.687,2	37.325,7	3.037,3	2.991,6	3.187,8	3.086,1	2.912,3	3.066,5	3.215,7	2.813,1	3.391,5	3.509,4	3.086,0	3.028,4
Biens d'équipement	18.569,7	18.051,2	1.432,7	1.485,1	1.683,3	1.500,5	1.488,6	1.573,0	1.408,0	1.136,1	1.588,1	1.596,3	1.565,9	1.593,6
Biens intermédiaires	103.577,7	105.083,7	8.912,2	8.739,9	9.316,9	9.000,3	8.774,3	8.990,0	8.841,2	6.737,9	9.490,7	9.669,7	8.338,1	8.272,5
Autres biens	18.895,1	18.982,2	1.334,2	1.473,7	1.740,7	1.715,4	1.722,4	1.775,1	1.541,7	941,8	1.661,1	1.729,4	1.677,6	1.669,1
Région flamande	143.070,6	145.559,3	11.862,3	11.905,3	12.928,0	12.317,1	12.148,7	12.479,2	12.243,4	9.407,7	13.185,3	13.334,8	11.929,3	11.818,2
Biens de consommation	29.808,9	30.193,3	2.461,8	2.432,3	2.606,4	2.501,7	2.409,2	2.488,8	2.631,1	2.278,0	2.705,5	2.823,4	2.467,1	2.388,0
Biens d'équipement	15.812,1	15.219,3	1.199,0	1.250,4	1.439,6	1.245,2	1.262,8	1.305,5	1.184,4	958,6	1.348,5	1.329,8	1.352,0	1.343,5
Biens intermédiaires	82.191,1	84.163,0	7.136,6	7.039,7	7.446,5	7.150,6	7.021,2	7.176,4	7.139,7	5.341,4	7.621,7	7.698,0	6.686,7	6.704,5
Autres biens	15.258,5	15.983,7	1.064,9	1.182,9	1.435,5	1.419,6	1.455,5	1.508,5	1.288,2	829,7	1.509,6	1.483,6	1.423,5	1.382,2
Région wallonne	27.112,8	27.562,9	2.284,5	2.238,3	2.460,2	2.402,0	2.240,9	2.394,6	2.243,1	1.857,2	2.484,2	2.609,6	2.190,2	2.158,1
Biens de consommation	5.147,4	5.542,5	449,9	441,3	453,6	462,1	407,8	453,7	459,4	410,3	508,1	533,8	476,8	485,7
Biens d'équipement	2.064,0	1.974,1	154,4	170,6	192,9	178,8	160,4	191,2	153,9	125,4	174,9	169,7	141,4	160,5
Biens intermédiaires	18.902,7	19.143,5	1.604,4	1.547,0	1.718,5	1.686,2	1.604,5	1.672,3	1.558,0	1.282,5	1.716,6	1.818,5	1.509,9	1.425,1
Autres biens	998,7	902,8	75,8	79,4	95,2	74,9	68,2	77,4	71,8	39,0	84,6	87,6	62,1	86,8
Région bruxelloise	7.545,9	6.320,1	569,6	546,7	540,5	583,3	507,8	530,7	520,1	364,1	461,9	560,3	548,0	587,1
Biens de consommation	1.730,6	1.589,5	125,6	118,0	127,8	122,3	95,2	123,9	125,2	124,8	177,8	152,1	142,1	154,7
Biens d'équipement	694,0	857,8	79,3	64,1	50,8	76,5	65,4	76,3	69,7	52,1	64,8	96,8	72,5	89,5
Biens intermédiaires	2.483,4	1.777,2	171,2	153,2	151,9	163,6	148,5	141,3	143,4	114,1	152,4	153,2	141,5	142,9
Autres biens	2.637,9	2.095,6	193,5	211,4	210,0	220,9	198,7	189,2	181,8	73,1	66,9	158,2	191,9	200,0

N.B.: Résultats ajustés - voir point 6.2 de la notice méthodologique en fin de volume.

20. COMMERCE EXTÉRIEUR DE LA BELGIQUE SELON LE CONCEPT NATIONAL, VENTILÉ PAR RÉGION: IMPORTATIONS DE LA BELGIQUE ET DES RÉGIONS PAR GRANDES CATÉGORIES ÉCONOMIQUES (CGCE)

(millions d'euros)

	2002	2003												
	année P	jan. P	fév. P	mars P	avril P	mai P	juin P	juill. P	août P	sep. P	oct. P	nov. P	déc. P	
Belgique	168.183,4	170.755,6	14.459,8	14.264,5	15.310,8	14.450,0	13.685,5	14.179,3	13.487,5	11.842,7	14.549,5	15.711,3	14.062,6	14.752,1
Biens de consommation	32.777,8	33.427,4	2.761,9	2.748,2	2.891,8	2.702,9	2.607,4	2.798,4	2.833,9	2.586,2	3.010,7	3.004,0	2.687,1	2.794,9
Biens d'équipement	18.632,2	18.437,2	1.492,6	1.460,0	1.669,8	1.599,1	1.482,4	1.496,1	1.459,0	1.270,8	1.500,3	1.698,4	1.532,9	1.775,8
Biens intermédiaires	105.520,5	106.066,2	9.214,9	9.019,2	9.547,0	9.011,5	8.497,0	8.792,0	8.148,8	7.341,4	8.943,8	9.761,0	8.760,2	9.029,4
Autres biens	11.252,9	12.824,8	990,4	1.037,1	1.202,2	1.136,5	1.098,7	1.092,8	1.045,8	644,3	1.094,7	1.247,9	1.082,4	1.152,0
Région flamande	132.766,8	136.031,8	11.305,3	11.246,8	12.132,5	11.481,6	10.902,6	11.345,0	10.753,1	9.488,4	11.707,6	12.578,3	11.291,5	11.799,1
Biens de consommation	23.677,5	24.099,1	1.997,7	1.994,7	2.087,7	1.961,3	1.909,8	2.046,4	2.044,5	1.851,6	2.147,1	2.154,3	1.926,5	1.977,5
Biens d'équipement	13.961,3	13.844,3	1.085,5	1.096,4	1.237,4	1.236,3	1.118,1	1.112,4	1.111,0	979,9	1.124,0	1.263,7	1.132,2	1.347,4
Biens intermédiaires	85.785,8	87.231,2	7.432,6	7.331,1	7.812,2	7.333,2	6.935,5	7.242,6	6.713,2	6.096,8	7.502,0	8.061,0	7.289,4	7.481,6
Autres biens	9.342,2	10.857,2	789,5	824,6	995,2	950,8	939,2	943,6	884,4	560,1	934,5	1.099,3	943,4	992,6
Région wallonne	20.742,1	21.281,3	1.875,0	1.818,9	1.891,4	1.851,4	1.708,8	1.742,8	1.699,2	1.483,2	1.793,9	1.959,4	1.677,7	1.779,6
Biens de consommation	5.005,9	5.407,1	433,2	419,5	442,9	437,9	411,5	435,5	453,8	443,2	498,8	500,2	456,4	474,2
Biens d'équipement	2.222,9	2.223,1	198,2	174,1	204,0	179,6	174,7	180,2	158,6	141,6	183,2	218,5	200,6	209,8
Biens intermédiaires	12.041,7	12.070,6	1.080,3	1.052,6	1.079,3	1.086,1	995,0	1.013,7	961,1	834,6	972,5	1.121,3	910,4	963,7
Autres biens	1.471,6	1.580,5	163,3	172,7	165,2	147,8	127,6	113,4	125,7	63,8	139,4	119,4	110,3	131,9
Région bruxelloise	14.676,1	13.443,1	1.279,6	1.198,7	1.286,9	1.117,0	1.074,1	1.091,3	1.035,3	870,9	1.048,1	1.173,9	1.093,6	1.173,7
Biens de consommation	4.093,8	3.921,3	331,1	333,9	361,2	303,7	286,1	316,5	335,7	291,3	364,8	349,6	304,2	343,2
Biens d'équipement	2.448,3	2.370,2	208,9	189,5	228,4	183,3	189,6	203,4	189,5	149,3	193,1	216,3	200,2	218,7
Biens intermédiaires	7.694,7	6.764,6	702,0	635,4	655,5	592,2	566,5	535,6	474,5	410,0	469,4	578,8	560,5	584,2
Autres biens	439,3	387,0	37,6	39,9	41,8	37,8	31,9	35,8	35,6	20,3	20,8	29,2	28,7	27,6

N.B.: Résultats ajustés - voir point 6.2 de la notice méthodologique en fin de volume.

NOTICE MÉTHODOLOGIQUE

1. BASE

1.1 Publications

La Banque nationale de Belgique (BNB) publie, pour le compte de l'Institut des comptes nationaux (ICN), les statistiques du commerce extérieur de la Belgique, sous la forme:

- d'un communiqué de presse et d'un Bulletin mensuel qui fournissent une synthèse rapide des évolutions récentes;
- d'un Bulletin trimestriel - Résultats régionaux, qui fournit une ventilation régionale des exportations et des importations.

1.2 Base communautaire

Ces statistiques sont établies en vertu:

- du Règlement (CEE) n° 3330/91 du Conseil, du 7 novembre 1991, relatif aux statistiques des échanges de biens entre États membres (règlement de base Intrastat);
- du Règlement (CE) n° 1172/95 du Conseil, du 22 mai 1995, relatif aux statistiques des échanges de biens de la Communauté et de ses États membres avec les pays tiers (règlement de base Extrastat).

1.3. Base légale nationale

Ces statistiques s'appuient également sur:

- la loi du 21 décembre 1994 portant des dispositions sociales et diverses, notamment les articles 108, f et 109, § 3;
- l'arrêté royal modifié du 14 janvier 1993 prescrivant une statistique mensuelle des échanges de biens entre la Belgique et les autres États membres de la Communauté européenne;
- l'arrêté royal du 7 février 2002 modifiant l'AR du 14 janvier 1993 et rendant notamment obligatoires les déclarations de la région d'origine ou de destination;
- et, accessoirement, la loi modifiée du 4 juillet 1962 relative à la statistique publique.

2. SYSTÈME DE L'ÉCHANGE DE BIENS

2.1 Commerce selon le concept national

Dans le but d'assurer la cohérence entre, d'une part, les chiffres du commerce extérieur et, d'autre part, ceux de la balance des paiements et des comptes nationaux, la plupart des statistiques du commerce extérieur sont établies selon le concept national. Ce concept diffère à plusieurs titres du concept communautaire (voir 2.2.). La principale différence réside dans le fait que les données selon le concept national ne tiennent pas compte des opérations à l'importation et à l'exportation réalisées par des non-résidents assujettis à la TVA en Belgique, dans lesquelles aucun résident n'intervient. Des opérations suivies de retours de marchandises ne sont pas non plus prises en compte. Pour de plus amples informations, voir l'article du Bulletin mensuel 2001-03.

2.2 Commerce selon le concept communautaire

Les résultats présentés selon le concept communautaire sont comparables aux publications de l'Union européenne.

Les exportations extracommunautaires et expéditions intracommunautaires comprennent toutes les marchandises qui quittent la Belgique avec une destination définitive, en ce compris celles préalablement mises en libre pratique et ensuite expédiées vers un autre État membre pour mise en consommation. Toutes les marchandises en rapport avec le perfectionnement actif et passif (exportations temporaires et réexportations) sont aussi prises en compte.

Les importations extracommunautaires et arrivées intracommunautaires comprennent toutes les marchandises qui entrent en Belgique pour mise en consommation, ainsi que celles qui sont seulement mises en libre pratique. Toutes les marchandises en rapport avec le perfectionnement actif et passif (importations temporaires et réimportations), en ce compris les sorties d'entrepôt pour importation (mais non compris les entrées en entrepôt) sont prises en compte.

3. DONNÉES QUANTITATIVES

Les données collectées sont détaillées en valeur, en masse et le cas échéant en unités supplémentaires. Toutes les publications présentent des résultats en valeur, exprimée en euros (milliers ou millions).

3.1 Valeur des marchandises

La valeur statistique est la valeur à la frontière belge. Elle comprend, tant à l'importation qu'à l'exportation, le prix hors usine de la marchandise, majoré des coûts de transport et d'assurance jusqu'à la frontière belge, mais abstraction faite des taxes et subventions. À l'exportation, il s'agit donc du prix FOB, c'est-à-dire sans les coûts de transport et d'assurance pour le trajet effectué à l'étranger, alors qu'à l'importation, il s'agit d'un prix CIF qui inclut les coûts de transport et d'assurance à l'étranger.

Pour les résultats du commerce intracommunautaire à partir de 1998, la valeur facturée entre partenaires commerciaux dans les différents États membres est cependant considérée comme représentative de la valeur statistique, sans corrections supplémentaires du fait des coûts de transport et d'assurance pour le trajet effectué en Belgique ou à l'étranger. Par contre, les valeurs déclarées par des non-résidents font l'objet d'un ajustement (voir Bulletins mensuels de 2001-03 et de 2002-09).

En ce qui concerne le trafic après perfectionnement et réparations, la valeur à déclarer inclut également les coûts de la façon, du perfectionnement et de la réparation, qui s'ajoutent à la valeur intrinsèque des marchandises proprement dites. Avant perfectionnement et réparations, la valeur à déclarer se limite à la valeur intrinsèque des marchandises.

3.2 Masse

La masse nette a trait à la masse de la marchandise, exprimée en kilogrammes, qui correspond au poids propre des marchandises sans celui des emballages. Cette masse intervient dans le calcul des indices (voir point 6.3.).

3.3 Unités supplémentaires

Pour certaines marchandises, une unité supplémentaire est prescrite, qui mesure mieux la quantité échangée: nombre de pièces, nombre de paires, mètre carré ou mètre cube, etc. Ces unités supplémentaires remplacent la masse pour le calcul des indices des valeurs unitaires de certains produits (voir point 6.3.).

Dans l'"Annuaire" du commerce extérieur, publié sur Internet (<http://www.nbb.be/IXD01BK/index.jsp?taal=1>), non seulement les valeurs mais aussi le volume, exprimé en unités supplémentaires ou en kilogrammes (si aucune unité supplémentaire n'est disponible), sont présentés pour toutes les combinaisons de produit et de pays (environ 10.000 produits pour quelque 200 pays).

4. DONNÉES QUALITATIVES

4.1 Classification des marchandises

Les marchandises sont classées selon plusieurs systèmes. Le Bulletin mensuel a recours au Système harmonisé, tandis que le Bulletin trimestriel présente également les résultats selon d'autres systèmes de classification.

4.1.1 Système harmonisé (SH) / Nomenclature combinée (NC)

Le Système harmonisé de désignation et de codification des marchandises à six chiffres a été développé par l'Organisation mondiale des douanes. L'Office statistique de l'Union européenne (Eurostat) l'a étendu pour former la Nomenclature combinée à huit chiffres.

Le Bulletin mensuel mentionne le premier niveau, soit les 21 sections, et le Bulletin trimestriel les deux premiers niveaux, c'est-à-dire les 21 sections et 98 chapitres SH/NC. L'Annuaire sur Internet donne toutes les subdivisions pertinentes de la Nomenclature combinée (NC8).

La publication annuelle de la Nomenclature Intrastat destinée aux déclarants, qui reprend la description complète des subdivisions NC, est également disponible pour les utilisateurs des statistiques.

4.1.2 Classification par Grandes catégories économiques (CGCE)

La CGCE est une synthèse macroéconomique de la CTCI qui met l'accent sur l'usage économique des produits. Le Bulletin trimestriel présente les grands groupes de produits de la CGCE.

Les données établies selon d'autres nomenclatures sont disponibles sur demande ou sur le site Internet www.belgostat.be.

4.2 Pays partenaire

Pour le commerce extracommunautaire (avec les pays hors UE), le pays partenaire est toujours, à l'importation, le pays d'origine, sauf lorsque ce dernier est un État membre de l'UE, auquel cas le pays de provenance est retenu. Pour le commerce intracommunautaire (avec les États membres de l'UE), le pays partenaire est toujours le pays de provenance. Lors des exportations intracommunautaires et extracommunautaires, seul le pays de destination finale au moment de l'expédition est connu. Certaines origines ou destinations correspondent à des concepts douaniers, tels que la "mer", les "avitaillements" et les "provisions de bord".

Le Bulletin mensuel et le Bulletin trimestriel présentent la ventilation par continent ainsi que les principaux partenaires commerciaux.

L'Annuaire sur Internet comprend la liste complète de tous les pays.

5. SOURCES

5.1 Commerce extracommunautaire

Le commerce avec les pays tiers, appelé commerce extracommunautaire, est observé sur la base des documents douaniers (système Extrastat).

5.2 Commerce intracommunautaire

Le commerce avec les États membres de l'UE, appelé commerce intracommunautaire, est observé au moyen du système Intrastat, auquel plus de 20.000 entreprises belges font directement rapport. Il s'agit des entreprises qui, sur une base annuelle, dépassent le seuil de 250.000 euros en arrivées et/ou expéditions avec les États membres de l'UE. Les totaux pour l'UE sont depuis le premier janvier 1995 la somme des 15 États membres. À partir de la publication de mai 2004, les dix nouveaux États membres seront intégrés dans les totaux de l'UE, et les totaux historiques correspondants seront recalculés.

Pour les années 1993 à 1997, les résultats du commerce entre la Belgique et le Luxembourg proviennent du recensement des importations et exportations effectuées par le STATEC, l'office statistique luxembourgeois (voir également 6.4.).

6. ÉLABORATION DES RÉSULTATS

6.1 Résultats estimés, provisoires et définitifs

Une estimation rapide du total des flux intracommunautaires et extracommunautaires est publiée dans le Bulletin mensuel six semaines après la fin du mois. Cette première estimation est remplacée le mois suivant par une première version provisoire des résultats mensuels détaillés. Ces résultats provisoires sont maintenus pendant au moins 6 mois et puis revus une fois. Lors de cette révision, les corrections et les réponses tardives sont reprises dans les résultats des mois concernés ainsi que dans les résultats cumulés. Les résultats sont alors devenus définitifs, sauf si des erreurs importantes sont découvertes par après.

6.2 Ajustement du commerce intracommunautaire

Tous les résultats concernant le commerce avec les États membres sont ajustés. La méthode dite de l'"échantillon constant", est appliquée. Les résultats des entreprises qui ont répondu pour le mois statistique concerné, sont comparés à ceux du mois correspondant de l'année précédente. Le taux de variation ainsi obtenu est ensuite appliqué aux résultats exhaustifs du mois correspondant de l'année précédente. Ces résultats sont ensuite rehaussés à l'aide d'un coefficient afin d'éviter la sous-estimation systématique observée dans le passé.

Pour la production des données révisées et définitives après 6 mois, un ajustement est effectué sur la base des données de la TVA, aussi bien pour les réponses tardives, que pour le commerce à mettre à l'actif des entreprises qui se trouvent au-dessous du seuil Intrastat.

6.3 Indices du commerce extérieur selon le concept national (base 2000 = 100)

L'indice des valeurs unitaires, calculé par la formule de Fischer, est fondé sur les prix observés (sans tenir compte des retours), par unité de masse ou par unité supplémentaire, de chaque code-produit de la NC8. Un filtre élimine les valeurs de départ trop faibles et les variations extrêmes. Le prix du diamant non industriel repris dans les statistiques est celui fixé par le Conseil supérieur du diamant.

L'indice de valeur est basé sur les résultats ajustés par code-produit de la NC8.

L'indice des quantités est le résultat de la division de l'indice de valeur par l'indice des valeurs unitaires.

6.4 Répartition régionale des exportations et importations

La Belgique est un État fédéral subdivisé en trois régions: la Région flamande, la Région wallonne et la Région de Bruxelles-Capitale. Cette publication répond au besoin d'informations statistiques des entités fédérées auxquelles ont été attribuées certaines compétences économiques, comme la promotion des exportations.

Pour l'application de la Nomenclature des unités territoriales statistiques (NUTS) développée par Eurostat, cette subdivision en régions correspond au premier niveau (NUTS-1).

La répartition régionale du commerce extérieur s'effectue sur la base des déclarations des entreprises. Celles-ci doivent déclarer, pour chaque transaction commerciale, la région d'où les marchandises exportées sont initialement parties et celle à laquelle les marchandises importées sont destinées. Voir à cet égard l'article du Bulletin trimestriel - numéro spécial pour la période 2002-2003.

6.5 Confidentialité

Certains résultats au niveau de détail sont camouflés. Si la plus grande partie ou la totalité des importations et/ou exportations d'un produit déterminé en provenance ou à destination d'un pays est réalisée par une ou deux entreprises, ces entreprises peuvent nous adresser une demande de confidentialité. S'il s'avère que la valeur du commerce pour une combinaison produit-pays est réalisée pour plus de 80% par ces entreprises, cette valeur ne sera pas reprise sous le code-produit ou sous le code-pays réel mais bien sous un code général.

RÉFÉRENCES BIBLIOGRAPHIQUES

1. "Nouvelles estimations des statistiques du commerce extérieur de la Belgique", Bulletin mensuel des statistiques du commerce extérieur de l'UEBL, 1995 - résultats définitifs, ICN, Bruxelles, octobre 1997, pp. 6-14.
2. "Tableau de passage des résultats UEBL selon la définition nationale aux résultats de la Belgique selon la définition communautaire", Bulletin mensuel des statistiques du commerce extérieur de la Belgique, 1998-01, ICN, Bruxelles, avril 1998, pp. 5-6.
3. "Modifications au chapitre 8: Statistiques du commerce extérieur", Bulletin statistique de la Banque nationale de Belgique, 1998-II, pp. 12-20.
4. "Nouveaux indices du commerce extérieur", Bulletin mensuel des statistiques du commerce extérieur de la Belgique, 1998-04, ICN, Bruxelles, juillet 1998, pp. 5-8.
5. "La statistique du commerce extérieur en concept national", Bulletin mensuel des statistiques du commerce extérieur de la Belgique, 2001-03, ICN, Bruxelles, juin 2001.
6. "Modification des estimations en concept national", Bulletin mensuel des statistiques du commerce extérieur de la Belgique, 2002-09, ICN, Bruxelles, décembre 2002.
7. "Correction des chiffres relatifs aux importations et exportations de diamants", Bulletin mensuel des statistiques du commerce extérieur de la Belgique, 2003-01, ICN, Bruxelles, avril 2002.
8. "Nouvelles statistiques régionales du commerce extérieur", Bulletin trimestriel des statistiques du commerce extérieur, numéro spécial pour la période 2002-2003, ICN, Bruxelles, mai 2004.

1. INFORMATION MÉTHODOLOGIQUE

De plus amples informations méthodologiques sur le contenu et le mode de calcul des résultats statistiques ont été publiées dans certains numéros des périodiques. Les données bibliographiques se trouvent en note au-dessous des tableaux publiés et sont mentionnées à la page précédente. Ces articles sont disponibles. Une brochure complète consacrée à la méthodologie est en préparation.

Les personnes désireuses de recevoir ces informations peuvent s'adresser à la Banque nationale de Belgique, service Statistique du commerce extérieur, boulevard de Berlaimont 14, 1000 Bruxelles, tél. 02 221 48 34, fax 02 221 30 30.

2. ABONNEMENTS AUX PÉRIODIQUES

Les références des publications et les conditions d'abonnement sont les suivantes:

- Bulletin mensuel "Statistique du commerce extérieur" (Belgique); 12 numéros par an + numéro spécial avec les résultats définitifs (20 p.). Abonnement annuel 81,75 EUR; au numéro 7,25 EUR, ISSN 1372-8954 (français), ISSN 1372-8962 (néerlandais);
- Bulletin trimestriel "Statistique du commerce extérieur" (Belgique), Résultats régionaux, 4 numéros par an (80 p.). Abonnement annuel 81,75 EUR; au numéro 26,00 EUR, ISSN 1372-7931 (français), ISSN 1372-7923 (néerlandais);
- Nomenclature. Publication annuelle de la Nomenclature combinée, prix 14,87 EUR (français, néerlandais ou allemand); comprend aussi la Nomenclature des statistiques des transports NSTR.

Les séries détaillées relatives au commerce extérieur se trouvent également sur: <http://www.belgostat.be>

Toutes les publications relatives au commerce extérieur, émises au nom de l'ICN, sont en vente auprès de la Banque nationale de Belgique, service de la Documentation, boulevard de Berlaimont 14, 1000 Bruxelles, tél. 02 221 20 33, fax 02 221 30 42.

documentation@nbb.be

Les bons de commande pour l'envoi de publications par la poste ou par voie électronique se trouvent à l'adresse suivante:

<http://www.nbb.be/DQ/F/order.single.htm>

3. ABONNEMENTS À DES RÉSULTATS DÉTAILLÉS

La fourniture de résultats plus détaillés du commerce extérieur "sur mesure" est possible, sous la forme d'un abonnement. La distribution est assurée par l'Agence pour le Commerce extérieur (ACE), service Statistiques, WTC 1, boulevard du Roi Albert II 30, 1000 Bruxelles, tél. 02 206 35 11, fax 02 203 18 12.

Pour de plus amples informations, vous pouvez également vous adresser à la Banque nationale de Belgique, service Statistique du commerce extérieur, boulevard de Berlaimont 14, 1000 Bruxelles, tél. 02 221 44 79, fax 02 221 30 30, publication.foreigntrade@nbb.be

La diffusion des résultats des statistiques du transport relève de l'Institut national de statistique, rue de Louvain 44, 1000 Bruxelles, tél. 02 548 62 11, fax 02 548 62 62.

REMARQUE GÉNÉRALE

Les totaux peuvent différer des sommes des rubriques, et ce, en raison des arrondis

ABRÉVIATIONS ET SIGNES CONVENTIONNELS

UE	Union européenne
p	résultats provisoires
-	la donnée n'existe pas ou n'a pas de sens
n.d.	non disponible
n.d.a.	non dénommé(s) ailleurs
p.c.	pourcentage

INFO

PAPIER

	F	N	E	Le numéro	L'abonnement	Fréquence
Statistique générale						
Bulletin statistique	<input type="checkbox"/>	<input type="checkbox"/>	<input type="checkbox"/>	26,00 €	94,00 €	4/an
Bulletin statistique - Actualisation mensuelle	<input type="checkbox"/>	<input type="checkbox"/>	<input type="checkbox"/>	-	52,00 €	8/an
Indicateurs économiques	<input type="checkbox"/>	<input type="checkbox"/>	<input type="checkbox"/>		gratuit	12/an
Communiqué de presse - enquêtes sur la conjoncture	<input type="checkbox"/>	<input type="checkbox"/>	<input type="checkbox"/>		gratuit	12/an
Commerce extérieur						
Bulletin mensuel	<input type="checkbox"/>	<input type="checkbox"/>	-	7,25 €	81,75 €	13/an
Bulletin trimestriel	<input type="checkbox"/>	<input type="checkbox"/>	-	26,00 €	81,75 €	5/an
Comptes nationaux						
Agrégats trimestriels	<input type="checkbox"/>	<input type="checkbox"/>	-	6,00 €	19,75 €	4/jaar
Compte satellite des institutions sans but lucratif	<input type="checkbox"/>	<input type="checkbox"/>	-	19,75 €	-	1/jaar
Comptes régionaux	<input type="checkbox"/>	<input type="checkbox"/>	-	19,75 €	-	1/jaar
Partie 1 - Estimations des agrégats annuels	<input type="checkbox"/>	<input type="checkbox"/>	-	12,25 €	-	1/jaar
Partie 2 - Comptes détaillés et tableaux	<input type="checkbox"/>	<input type="checkbox"/>	-	19,75 €	-	1/jaar
Offre globale pour les comptes nationaux	<input type="checkbox"/>	<input type="checkbox"/>	-	-	80,00 €	8/jaar

Disponible à l'adresse

<http://www.nbb.be/DQ/F/planningPapPub.htm>

SITE INTERNET

Consultez notre site Internet à l'adresse suivante : <http://www.nbb.be/DQ/F/homef.htm>

ADRESSAGE AUTOMATIQUE

Inscription sur la liste d'adressage automatique des publications statistiques en format PDF

Disponible à l'adresse: <http://www.nbb.be/DQ/F/bestel.htm>

IDENTIFICATION

Nom:

Institution et n° de TVA:

Adresse:

Tél. ou fax:

Adresse e-mail:

Fax BNB: 02/221 31 34
E-mail: statisticalpaper@nbb.be

Commandes

Commandes et renseignements sur les abonnements et réductions : Banque nationale de Belgique, service Documentation – Publications, boulevard de Berlaimont 14, 1000 Bruxelles.

Tél. +32 2 221 20 33 – Fax +32 2 221 31 46
documentation@nbb.be

Pour plus d'informations

Les personnes qui désirent plus d'informations sur le contenu, la méthodologie, les méthodes de calcul et les sources peuvent se mettre en rapport avec le service Statistique du commerce extérieur de la Banque nationale de Belgique.

Tél. +32 2 221 44 77 – Fax +32 2 221 30 30
foreigntrade@nbb.be

Éditeur responsable

J.-J. Vanhaelen

Chef du département Statistique générale

Banque nationale de Belgique
boulevard de Berlaimont 14 – BE-1000 Bruxelles

© Illustrations : fotostockdirect – goodshoot
gettyimages – photodisc
Banque nationale de Belgique

Mise en page : Statistique générale BNB
Couverture : Multimédia BNB

Publié en mai 2004