

TABLE DES MATIÈRES.

STATISTIQUES MENSUELLES COURANTES. (Les renseignements précédés de la lettre « p » sont provisoires.)

Tableau no.	Page.	Tableau no.	Page.
Le marché de l'argent et des capitaux.		Les prix.	
2	Taux d'escompte et de prêts 378	50	Cours des principales matières premières aux Etats-Unis 385
4	Taux des dépôts en Banque et à la Caisse Générale d'Epargne 378	La production.	
14	Cours comparés de quelques fonds publics 378	56	Productions diverses 386
15	Indice mensuel des actions à la Bourse de Bruxelles (Période 1936 à 1938 = 100) 379	57	Activité de la construction 386
16	Cours et rendements des principaux types d'obligations 379	58	Production d'énergie électrique 386
17	Emissions des sociétés industrielles et commerciales belges et congolaises :	59	Distribution de gaz 387
	Tableau rétrospectif 379	60	Inventaire permanent du cheptel bovin 387
	Détail des émissions : octobre 1941 380	La consommation.	
19	Opérations bancaires du Crédit Communal 381	65	Indices des ventes à la consommation (Période 1936 à 1938 = 100) 387
20	Inscriptions hypothécaires 381	66	Consommation de tabac 388
	Les finances publiques.	67	Abatages dans les treize principaux abattoirs du pays 388
25	Situation de la dette publique 381	Le chômage.	
	Situation des avoirs en effets publics de la Banque Nationale de Belgique et de la Banque d'Emission à Bruxelles 381	80	Nombre de chômeurs contrôlés 388
26	Rendement des impôts 382	Statistiques bancaires.	
	<i>Graphiques</i> 382	85	Situations trimestrielles globales des banques belges 389
	Les revenus et l'épargne.		Situations de la Banque Nationale de Belgique 390
30	Rendement des sociétés anonymes belges : octobre 1941 383		Situations de la Banque d'Emission à Bruxelles 390
	Tableau rétrospectif 384		Situations réunies de la Banque Nationale de Belgique et de la Banque d'Emission à Bruxelles .. 390
31	Caisse Générale d'Epargne et de Retraite :	86	Banques d'émission étrangères :
	Dépôts sur livrets particuliers à la Caisse d'Epargne 384		Situations Banque de France .. 391
	Versements inscrits aux comptes des affiliés à la Caisse de Retraite 384		» Nederlandsche Bank.. 391
	Le mouvement des affaires.		» Banque Nation. Suisse 391
35	Activité des Chambres de compensation 384		» Deutsche Reichsbank.. 392
36	Mouvement des chèques postaux .. 385		» Federal Reserve Banks 392
39	Déclarations de faillites et demandes de concordat dans le Royaume 385		» Sveriges Riksbank .. 392
LEGISLATION ECONOMIQUE		393 à 396	

STATISTIQUES MENSUELLES COURANTES

LE MARCHÉ DE L'ARGENT ET DES CAPITAUX.

TAUX D'ESCOMPTE ET DE PRETS (en %).

2

ÉPOQUES	TAUX OFFICIELS DE LA BANQUE NATIONALE DE BELGIQUE				CALL-MONEY Marché
	Escompte		Prêts et avances sur effets publics (*)		
	acceptations commerciales et warrants	traites non acceptées et promesses	ayant maximum 120 jours à courir	ayant plus de 120 jours à courir	
<i>Moyennes annuelles :</i>					
1939.....	2,67	3,67		3,93	1,31
1940.....	2,03	3,03	2,03	3,03	1,25 (1)
<i>Moyennes mensuelles :</i>					
1941 Mai.....	2,—	3,—	2,—	3,—	0,75
Juin.....	2,—	3,—	2,—	3,—	0,75
Juillet.....	2,—	3,—	2,—	3,—	0,75
Août.....	2,—	3,—	2,—	3,—	0,75
Septembre.....	2,—	3,—	2,—	3,—	0,75
Octobre.....	2,—	3,—	2,—	3,—	0,75
Novembre.....	2,—	3,—	2,—	3,—	0,75

N. B. — Les taux de la Banque d'Emission à Bruxelles sont les mêmes que ceux de la Banque Nationale de Belgique.

(*) Quotité de l'avance en novembre 1941:

Taux de 2 % :	Taux de 3 % :
Prêts et avances en compte-courant sur effets publics ayant maximum 120 jours à courir 95 %	Prêts et avances en compte-courant sur effets publics à plus de 120 jours :
	a) Certificats de Trésorerie et certificats de l'Emprunt de l'Indépendance 95 %
	b) Obligations décennales (1940-1950) 90 %
	c) Certificats de Trésorerie à cinq ans (1941-1946), 3 1/2 p. c. 90 %
	d) Autres effets publics 80 %

(1) Moyenne de neuf mois (pas de cotations du 10 mai au 13 août 1940).

TAUX DES DEPOTS EN BANQUE ET A LA CAISSE GÉNÉRALE D'ÉPARGNE.

Tableau remplaçant celui paru dans le Bulletin de novembre 1941.
Voir taux S. N. C. I. depuis août 1941.

Taux, en %, nets d'impôts.

4

ÉPOQUES	BANQUES. — Comptes de dépôts :					CAISSE GÉNÉRALE D'ÉPARGNE (dépôts sur livrets)			S. N. C. I.	
	vue	15 jours de préavis	1 mois	3 mois	6 mois	jusque 20.000 fr.	20.000 à 100.000 fr.	au delà de 100.000 fr.	1 an	2 ans et plus
<i>Moyennes annuelles :</i>										
1939.....	0,50	1,20	1,40	1,60	2,50	3,—	1,50	0,50	2,67	2,67
1940.....	0,50	1,25	1,40	1,60	2,50	3,—	1,50	0,50	3,—	3,—
<i>Moyennes mensuelles :</i>										
1941 Mai.....	0,50	1,15	1,40	1,60	2,50	3,—	1,50	0,50	3,—	3,—
Juin.....	0,50	1,15	1,40	1,60	2,50	3,—	1,50	0,50	3,—	3,—
Juillet.....	0,50	1,10	1,40	1,60	2,50	3,—	1,50	0,50	3,—	3,—
Août.....	0,50	1,—	1,25	1,40	2,—	3,—	1,50	0,50	2,50 (1)	—
Septembre.....	0,50	1,—	1,25	1,40	2,—	3,—	1,50	0,50	2,50	—
Octobre.....	0,50	1,—	1,25	1,40	2,—	3,—	1,50	0,50	2,50	—
Novembre.....	0,50	1,—	1,25	1,40	2,—	3,—	1,50	0,50	2,50	—

(1) Depuis le 14 août 1941, un an et plus.

COURS COMPARÉS DE QUELQUES FONDS PUBLICS.

14

DÉSIGNATION DES TITRES	Cotation pour	COURS AU			
		1 ^{er} mai 1940	1 ^{er} octob. 1941	3 nov. 1941	1 ^{er} décem. 1941
I. — DETTE INTÉRIEURE DIRECTE DE L'ÉTAT BELGE (Intérêts à bonifier).					
Dettes 2 1/2 %	100,—	51,75	69,—	69,10	69,15
Dettes 3 % 2 ^e série	100,—	65,80	83,—	83,10	83,—
Dettes 3 1/2 % 1937	100,—	69,25	88,95	89,—	88,90
Dettes Unifiées 4 %	100,—	79,50	98,75	98,75	98,75
Obligations décennales (1940-1950), 4 %	100,—	—	99,95	99,90	99,95
Certificats de Trésorerie à 5 ans, 3 1/2 %, 1941-1946 1 ^{re} tranche.....	100,—	—	99,—	99,—	99,—
Emprunt à lots 1932, 4 %	525,—	451,—	556,—	555,—	544,—
Emprunt à lots 1933, 4 %	1.050,—	901,—	1.103,—	1.109,—	1.096,—
Emprunt à lots 1938 (3 1/2 % jusqu'en 1947; ensuite 4 %).....	500,—	411,—	515,—	505,—	497,—

Bulletin d'Information et de Documentation de la Banque Nationale de Belgique

TABLE DES MATIÈRES

Seizième année (*).

Janvier-Décembre 1941

STATISTIQUES.

	<i>Tableau n°</i>
LE MARCHÉ DE L'ARGENT.	
I. Taux d'escompte et de prêts..... pp. 3, 46, 70, 108, 200, 236, 258, 282, 306, 330, 354, 378.	2
II. Taux des dépôts en banque et à la Caisse Générale d'Epargne pp. 4, 47, 71, 109, 200, 354, 378.	4
LE MARCHÉ DES CHANGES.	
Cours des changes au comptant à la Bourse de Bruxelles pp. 4, 47, 71, 109.	10
LE MARCHÉ DES CAPITAUX.	
I. Cours comparés de quelques fonds publics pp. 5, 48, 72, 110, 201, 236, 258, 282, 306, 330, 354, 378.	14
II. Indice mensuel des actions à la Bourse de de Bruxelles. (Période 1936 à 1938 = 100.) Graphique pp. 6, 49, 73, 111, 202, 237, 259, 283, 307, 331, 355, 379.	15
III. Cours et rendements des principaux types d'obligations. Graphique pp. 7, 50, 74, 112, 202, 237, 259, 283, 307, 331, 355, 379.	16
IV. Emissions des sociétés industrielles et commerciales belges et congolaises 17	17
a) Groupement selon le lieu où s'exerce leur activité et selon l'importance du capital nominal émis ou annulé : pp. 7, 50, 74, 112.	
b) Détail des émissions : pp. 8, 51, 75, 113, 203, 238, 260, 284, 308, 332, 356, 380.	
c) Tableau rétrospectif; Graphique : pp. 16, 52, 76, 114, 204, 237, 259, 283, 307, 331, 355, 379.	
V. Opérations bancaires du Crédit communal pp. 17, 53, 77, 115, 205, 239, 281, 285, 309, 333, 357, 381.	19
VI. Inscriptions hypothécaires pp. 17, 53, 77, 239, 261, 285, 309, 333, 357, 381.	20

(*) Le format du Bulletin ayant été considérablement réduit en 1941, il a été décidé de n'en faire qu'un volume; c'est par erreur que le numéro de juillet porte la mention « Volume II ».

LES FINANCES PUBLIQUES.

I. a) Situation de la Dette publique	25
pp. 17, 53, 77, 115, 205, 239, 261, 285, 309, 333, 357, 381.	
b) Situation des avoirs en effets publics de la Banque Nationale de Belgique et de la Banque d'Emission à Bruxelles	25
pp. 17, 53, 77, 115, 205, 239, 261, 285, 309, 333, 357, 381.	
II. Rendement des impôts. Graphiques	26
pp. 18, 54, 262, 286, 310, 334, 358, 382.	
III. Situation trimestrielle du fonds d'amortissement de la Dette publique.....	27
a) Opérations en deniers. — Opérations en titres:	
pp. 19, 55, 73, 116.	
b) Bilan — Compte de pertes et profits :	
pp. 20, 56, 79, 117.	

LES REVENUS ET L'ÉPARGNE.

I. Rendement des sociétés anonymes belges	30
pp. 21, 57, 80, 118, 206, 240, 263, 287, 311, 335, 359, 383.	
Tableau rétrospectif :	
pp. 26, 58, 81, 119, 207, 242, 265, 288, 313, 336, 360, 384.	
II. Caisse Générale d'Épargne et de Retraite.....	31
a) Dépôts sur livrets particuliers à la Caisse d'Épargne :	
pp. 26, 58, 81, 119, 207, 242, 265, 288, 313, 336, 360, 384.	
b) Versements inscrits aux comptes des affiliés à la Caisse de Retraite :	
pp. 26, 58, 81, 119, 207, 242, 265, 288, 313, 336, 360, 384.	
III. Indice trimestriel des salaires (Période 1936 à 1938 = 100)	32
pp. 27, 59, 82, 120, 241, 264, 312.	

LE MOUVEMENT DES AFFAIRES.

I. Activité des Chambres de compensation	35
pp. 30, 60, 83, 121, 208, 242, 265, 288, 313, 336, 360, 384.	
II. Mouvement des chèques postaux	36
pp. 30, 60, 83, 121, 208, 243, 266, 289, 314, 337, 361, 385.	
III. Demandes en autorisation d'établissements classés.....	37
pp. 30, 60, 83, 121.	
IV. Déclarations de faillites et demandes de concordat dans le Royaume	39
pp. 31, 61, 84, 122, 208, 243, 266, 289, 314, 337, 361, 385.	

LES PRIX.

I. Prix de gros intérieurs des charbons, agglomérés et cokes	47
pp. 31, 61, 84, 122, 209, 243, 266, 289.	
II. Prix des produits agricoles	48
pp. 31, 61, 84, 122, 209.	
III. Cours des principales matières premières aux Etats-Unis. Graphiques	50
pp. 32, 62, 85, 123, 209, 244, 267, 290, 314, 337, 361, 385.	

LA PRODUCTION.

I. Productions charbonnière et métallurgique	55
p. 33.	
II. Productions diverses	56
pp. 33, 86, 124, 210, 244, 267, 290, 315, 338, 362, 386.	
III. Activité de la construction	57
pp. 34, 86, 124, 210, 244, 267, 290, 315, 338, 362, 386.	

IV. Production d'énergie électrique	58
pp. 34, 124, 210, 245, 268, 291, 315, 338, 362, 386.	
V. Distribution de gaz	59
pp. 34, 125, 211, 245, 268, 291, 316, 339, 363, 387.	
VI. Inventaire permanent du cheptel bovin	60
pp. 316, 339, 363, 387.	
LA CONSOMMATION.	
I. Indices des ventes à la consommation. (Période 1936 à 1938 = 100.)	65
pp. 35, 63, 87, 125, 211, 245, 268, 291, 316, 339, 363, 387.	
II. Consommation de tabac	66
pp. 35, 63, 87, 126, 212, 246, 269, 292, 317, 340, 364, 388.	
III. Abatages dans les treize principaux abattoirs du pays	67
pp. 36, 63, 87, 126, 212, 246, 269, 292, 317, 340, 364, 388.	
LE CHOMAGE.	
Nombre de chômeurs contrôlés	80
pp. 36, 64, 88, 126, 212, 246, 269, 292, 317, 340, 364, 388.	
STATISTIQUES BANCAIRES.	
Graphiques de la situation trimestrielle des banques belges	
pp. 36, 64, 88.	
I. a) Situations trimestrielles globales des banques belges	85
pp. 37, 65, 89, 127, 213, 247, 270, 293, 318, 365, 389.	
b) Banque Nationale de Belgique :	
Bilan au 25 juin 1941 : p. 294.	
Compte de profits et pertes au 25 juin 1941 : p. 295.	
Bilans comparés aux 25 juin 1940, 25 décembre 1940 et 25 juin 1941 : p. 295.	
c) Situations de la Banque Nationale de Belgique :	
pp. 38, 66, 90, 128, 214, 248, 271, 296, 319, 341, 366, 390.	
d) Situations de la Banque d'Emission à Bruxelles :	
pp. 41, 66, 90, 128, 214, 248, 271, 296, 319, 341, 366, 390.	
e) Situations réunies de la Banque Nationale de Belgique et de la Banque d'Emission à Bruxelles :	
pp. 66, 90, 128, 214, 248, 271, 296, 319, 341, 366, 390.	
f) Situations trimestrielles, par coupures, de la circulation fiduciaire de la Banque Nationale de Belgique :	
pp. 129, 272, 320, 342.	
g) Liste des valeurs admises en nantissement à la Banque Nationale de Belgique et à la Caisse Générale d'Epargne et de Retraite :	
pp. 160, 215, 249, 273, 297, 321.	
II. Banques d'émission étrangères	86
a) Situations Banque de France, pp. 343, 367, 391.	
b) » Nederlandsche Bank, pp. 42, 67, 91, 130, 217, 251, 275, 299, 323, 343, 367, 391.	
c) » Banque Nationale Suisse, pp. 42, 67, 91, 130, 217, 251, 275, 299, 323, 343, 367, 391.	
d) » Deutsche Reichsbank, pp. 42, 67, 91, 130, 217, 251, 275, 299, 323, 344, 368, 392.	
e) » Federal Reserve Banks, 43, 68, 92, 131, 218, 275, 323, 344, 368, 392.	
f) » Sveriges Riksbank, pp. 43, 68, 92, 131, 251, 299, 344, 368, 392.	
STATISTIQUES SPÉCIALES.	
Relevés de la fortune mobilière au 1 ^{er} janvier 1939, 1940 et 1941 (valeurs nominale et boursière), pp. 345 à 348.	
Situation de la Dette publique au 31 août 1939, p. 369.	
Valeur globale et rendement des obligations au début des années 1940 et 1941, p. 370.	

LEGISLATION ECONOMIQUE.

- I. LÉGISLATION ÉCONOMIQUE ET SOCIALE GÉNÉRALE.
pp. 93, 132, 218, 252, 276, 300, 324, 349, 371, 393.
- II. LÉGISLATION FINANCIÈRE PUBLIQUE ET PRIVÉE.
pp. 96, 141, 220, 252, 276, 301, 326, 350, 372, 394.
- III. LÉGISLATION COMMERCIALE INTÉRIEURE.
pp. 102, 161, 221, 253, 278, 302, 374, 394.
- IV. LÉGISLATION COMMERCIALE EXTÉRIEURE.
pp. 102, 163, 222, 253, 278, 302, 327, 350, 374, 395.
- V. LÉGISLATION INDUSTRIELLE.
pp. 103, 167, 222, 253, 278, 302, 327, 350, 375, 395.
- VI. LÉGISLATION AGRICOLE.
pp. 103, 171, 223, 254, 279, 302, 327, 351, 375, 395.
- VII. LÉGISLATION RELATIVE AUX PRIX ET AUX SALAIRES.
pp. 103, 175, 229, 254, 279, 303, 327, 351, 375, 395.
- VIII. LÉGISLATION RELATIVE AU RATIONNEMENT ET AU RAVITAILLEMENT.
pp. 103, 182, 229, 256, 279, 303, 327, 351, 376, 396.
- IX. LÉGISLATION DU TRAVAIL.
pp. 105, 190, 232, 256, 280, 303, 352, 376, 396.
- X. LÉGISLATION EN MATIÈRE DE RESTAURATION ET DE DOMMAGES DE GUERRE.
pp. 195, 232, 256, 280, 304, 352, 376, 396.

Prix de l'abonnement annuel : Belgique, 100 francs.
Etranger, 120 francs.

Prix du numéro ordinaire : Belgique 7,50 francs.
Etranger, 9 francs.

Virement au compte chèques postaux n° 500 de la Banque Nationale de Belgique, ou au compte courant ouvert dans ses livres sous la rubrique Bulletin d'Information et de Documentation.

Les abonnés voudront bien nous signaler s'ils désirent recevoir l'édition française ou flamande.

INDICE MENSUEL DES ACTIONS A LA BOURSE DE BRUXELLES (1).

15

DATES	Indice global	Assurances, banques et sociétés à portefeuille	Tranways, chemins de fer économiques et vicinaux	Tranways et électricité (trusts)	Gaz et électricité	Métallurgie	Charbonnages	Zincs, plombs, mines	Glaceries et verreries	Textiles et soieries	Coloniales	Construction	Produits chimiques	Divers
1941 1 ^{er} Avril.....	167	152	173	156	169	149	279	133	133	166	180	174	133	140
1 ^{er} Mai.....	174	154	173	152	167	160	316	141	127	174	186	188	138	149
3 Juin.....	197	174	178	164	177	186	352	155	150	202	219	223	163	167
1 ^{er} Juillet.....	174	158	162	151	162	153	301	144	142	184	190	212	146	153
1 ^{er} Août.....p	177	165	162	153	158	152	299	134	147	188	202	207	143	158
1 ^{er} Septembre.....p	186	170	169	159	167	159	315	141	152	208	213	238	153	173
1 ^{er} Octobre.....p	206	181	175	189	179	176	342	153	169	220	236	252	177	191
3 Novembre.....p	219	201	182	215	199	169	334	158	170	239	263	257	180	197
1 ^{er} Décembre.....p	258	238	207	277	236	194	364	195	187	250	320	275	216	231

(1) Indices ajustés, de février à juillet 1941 inclus, d'après un calcul détaillé établi au 1^{er} juillet.

COURS ET RENDEMENTS DES PRINCIPAUX TYPES D'OBLIGATIONS.

16

DATES	TYPES DOMINANTS								OBLIGATIONS DE SOCIÉTÉS Types divers	
	Cours				Rendement (eu égard au cours seulement)				Rendement net moyen	Valeur boursière moyenne
	I Dette unifiée 4 %	II Dette coloniale 1936 4 %	III Provinces, villes et communes 4 %	IV Entreprises industrielles et commerc. 4 ½ %	I Dette unifiée 4 %	II Dette coloniale 1936 4 %	III Provinces, villes et communes 4 %	IV Entreprises industrielles et commerc. 4 ½ %		
1941 1 ^{er} Avril.....	95,—	86,75	87,36	97,69	4,21	4,61	4,58	4,61	4,58	99,78
1 ^{er} Mai.....	96,25	86,50	90,35	99,63	4,16	4,62	4,43	4,52	4,51	101,24
3 Juin.....	97,—	89,65	92,72	102,57	4,12	4,46	4,31	4,39	4,41	103,61
1 ^{er} Juillet.....	97,90	91,10	95,24	102,58	4,09	4,39	4,20	4,39	4,41	103,47
1 ^{er} Août.....	98,30	91,25	94,86	100,53	4,07	4,38	4,22	4,48	4,47	102,09
1 ^{er} Septembre.....	98,65	91,25	95,34	100,98	4,05	4,38	4,20	4,46	4,48	102,31
1 ^{er} Octobre.....	98,75	92,10	95,24	101,98	4,05	4,34	4,20	4,41	4,42	103,22
3 Novembre.....	98,75	92,25	95,21	101,61	4,05	4,34	4,20	4,43	4,41	103,63
1 ^{er} Décembre.....	98,75	91,25	92,16	100,66	4,05	4,38	4,34	4,47	4,45	102,61

N. B. — Méthode d'établissement : voir *Bulletin d'Information et de Documentation* de mars 1939, p. 187.

EMISSIONS DES SOCIÉTÉS INDUSTRIELLES ET COMMERCIALES BELGES ET CONGOLAISES.

Tableau rétrospectif (milliers de francs).

17

PÉRIODES	CONSTITUTIONS DE SOCIÉTÉS				AUGMENTATIONS DE CAPITAL (S. A., soc. en comm. par actions et S. P. R. L.)			ÉMISS. D'OBLIGATIONS	Ensemble des émissions	LIBÉRATIONS AUTRES QU'EN ESPÈCES		Emissions nettes (3)
	S. A. et en com. p. a.		S. P. R. L.		Capital ancien	Augm. nominale	Montant libéré sur valeur nominale			Montant nominal	Montant nominal	
	Montant nominal	Montant libéré sur valeur nominale	Montant nominal	Montant libéré sur valeur nominale								
1939.....	238.908	214.155	250.353	243.256	734.615	627.114	519.265	41.200	1.157.575	472.660	258.703	286.513
1940.....	416.916	266.141	131.508	126.709	700.021	949.537	914.892	500	1.498.461	286.411	737.942	283.989
1939 10 premiers mois...	179.858	156.177	225.286	218.394	672.096	544.175	439.362	41.200	990.519	396.133	203.898	255.102
1941 10 premiers mois...	433.838	352.113	72.206	68.171	2.671.252	2.161.092	2.106.679	103.923	2.771.059	352.341	1.719.333	561.594
1940 Décembre.....	79.876	51.897	44.663	42.429	302.206	274.433	254.030	—	398.972	86.327	191.257	70.872
1941 Janvier.....	24.681	21.917	10.899	10.529	90.076	137.168	137.168	—	172.748	20.298	116.308	33.008
Février.....	17.355	16.107	9.531	6.935	97.525	51.760	47.350	30.000	108.646	15.158	29.792	55.442
Mars.....	40.191	35.991	9.399	9.399	169.243	95.522	94.032	—	145.112	55.742	56.960	26.720
Avril.....	109.822	59.764	8.300	8.050	571.813	269.109	264.209	30.161	417.392	46.473	212.091	103.970
Mai.....	43.896	39.779	7.682	7.277	270.739	292.417	289.569	20.400	364.395	40.337	231.481	85.344
Juin.....	43.575	39.924	5.973	5.701	219.185	311.064	298.942	20.562	381.174	43.361	245.984	75.784
Juillet.....	25.754	22.924	3.674	3.632	595.807	375.027	366.904	—	404.455	31.567	320.958	41.000
Août.....	56.525	49.877	6.127	6.027	138.965	138.677	130.807	2.800	204.129	29.201	104.362	55.948
Septembre.....	52.779	46.570	4.355	4.355	356.845	289.577	284.317	—	346.711	51.463	225.103	60.476
Octobre.....	19.260	19.260	6.266	6.266	161.054	200.771	193.381	—	226.297	18.711	176.294	23.902

(1) Compris dans les constitutions et les augmentations de capital. — (2) Comprises dans les augmentations de capital. — (3) Comprendent les montants libérés sur souscriptions d'actions, les émissions d'obligations, les primes d'émission (voir détail des émissions), moins les libérations autres qu'en espèces.

EMISSIONS DES SOCIÉTÉS INDUSTRIELLES ET COMMERCIALES BELGES ET CONGOLAISES.

Détail des émissions
(milliers de francs).

OCTOBRE 1941.

RUBRIQUES	CONSTITUTIONS DE SOCIÉTÉS (1)					AUGMENTATIONS DE CAPITAL (sociétés anonymes) (sociétés en commandite par actions) (sociétés de personnes à responsabilité limitée)			ÉMISSIONS D'OBLIGATIONS		Primes d'émission (non comprises dans les montants libérés)	LIBÉRATIONS AUTRES QU'EN ESPÈCES				DISSOL. DE SOCIÉTÉS (1) (sociétés anonymes) (sociétés en commandite par actions) (sociétés de personnes à responsabilité limitée)		RÉDUCTIONS DE CAPITAL (sociétés anonymes) (sociétés en commandite par actions) (sociétés de personnes à resp. limitée)						
	anonymes et en commandite par actions			de personnes à responsabilité limitée		Nombre	Capital ancien	Augmen- tation nominale	Montant libéré sur valeur nominale	Nombre		Montant nominal	dont em- prunts de con- version	Apports en nature.		Incorporations de réserves (comprises dans les augmentations de capital)	Liquidations		Fusions					
	Nombre	Montant nominal	Montant libéré sur valeur nominale	Nombre	Montant nominal									Montant libéré sur valeur nominale	Constitutions de sociétés		Augmen- tations de capital	Nombre	Montant	dont em- prunts de con- version	anonymes et en commandite par actions	de personnes à responsabilité limitée	Nombre	Montant
						anonymes et en commandite par actions	de personnes à responsabilité limitée																	
1a Banques privées	1	10.000	10.000	—	—	—	—	—	—	—	—	—	—	—	—	—	—	1	3.000	—	—			
1b Banques d'intérêt public.....	—	—	—	—	—	—	—	—	—	—	—	—	—	—	—	—	—	—	—	—	—			
2. Assurances.....	—	—	—	—	—	—	—	—	—	—	—	—	—	—	—	—	—	—	—	—	—			
3. Opérations financières	1	1.000	1.000	1	50	50	4	21.600	11.820	11.820	—	—	—	300	11.460	2	770	—	—	—	—			
4. Importations, exportations	—	—	—	—	—	—	1	33.000	7.000	7.000	—	—	—	—	7.000	—	—	—	—	—	—			
5. Commerce de métaux	—	—	—	—	—	—	1	750	2.050	2.050	—	—	—	1.600	—	—	—	—	—	—	—			
6. Comm. d'habillem. et d'ameublem.	—	—	—	2	1.500	1.500	—	—	—	—	—	—	630	—	—	2	1.100	—	—	—	2	450		
7. Commerce de produits aliment.	—	—	—	3	360	360	1	100	100	100	—	—	120	—	—	—	—	—	—	—	1	7.504		
8. Commerces divers	4	570	570	9	811	811	7	4.160	2)11.050	2)11.240	—	—	178	355	2.265	8.175	6	1.780	—	—	1	1.200		
9. Sucreries	—	—	—	—	—	—	—	—	—	—	—	—	—	—	—	—	—	—	—	—	—	—		
10. Meuneries	—	—	—	—	—	—	—	—	—	—	—	—	—	—	—	—	—	—	—	—	—	—		
11. Brasseries	—	—	—	—	—	—	1	2.450	1.550	1.550	—	—	—	—	1.550	—	—	—	—	—	—	—		
12. Distilleries	—	—	—	—	—	—	—	—	—	—	—	—	—	—	—	—	—	—	—	—	—	—		
13. Autres industries alimentaires..	1	100	100	2	190	190	5	17.700	16.000	11.400	—	—	—	—	9.300	1	2.000	—	—	—	—	—		
14. Carrières	—	—	—	—	—	—	3	4.600	8.850	8.850	—	—	—	—	8.850	—	—	—	—	—	—	—		
15. Charbonnages	—	—	—	—	—	—	—	—	—	—	—	—	—	—	—	—	—	—	—	—	—	—		
16. Mines et autres indust. extractives	—	—	—	—	—	—	—	—	—	—	—	—	—	—	—	—	—	—	—	—	—	—		
17. Gaz	—	—	—	—	—	—	—	—	—	—	—	—	—	—	—	—	—	—	—	—	—	—		
18. Électricité	—	—	—	—	—	—	—	—	—	—	—	—	—	—	—	—	—	—	—	—	—	—		
19. Constructions électriques	—	—	—	—	—	—	—	—	—	—	—	—	—	—	—	—	—	—	—	—	—	—		
20. Hôtels, théâtres, cinémas.....	—	—	—	—	—	—	—	—	—	—	—	—	—	—	—	—	—	—	—	—	—	—		
21. Imprimerie, publicité.....	—	—	—	—	—	—	1	52	98	98	—	—	—	—	—	1	16	—	—	—	—	1	500	
22. Textiles	—	—	—	—	—	—	4	7.197	9.483	9.483	—	—	—	—	8.883	1	150	—	—	—	—	3	2.859	
23. Matér. artific. et produits céramiq.	—	—	—	—	—	—	—	—	—	—	—	—	—	—	—	—	—	—	—	—	—	—	—	
24. Métallurgie et construct. mécaniq.	1	1.000	1.000	—	—	—	4	8.000	11.625	8.665	—	—	—	3.849	4.076	—	—	—	—	—	—	—	—	
25. Construct. (bâtim. et trav. publ.)	—	—	—	1	900	900	3	3.950	2.050	2.050	—	—	—	50	1.800	1	415	—	—	—	—	1	1.575	
26. Papeteries	—	—	—	—	—	—	—	—	—	—	—	—	—	—	—	—	—	—	—	—	—	—	—	
27. Plantations et sociétés coloniales	—	—	—	—	—	—	—	—	—	—	—	—	—	—	—	—	—	—	—	—	—	—	—	
28. Produits chimiques	1	2.000	2.000	2	1.400	1.400	3	33.050	92.025	92.025	—	—	1.000	500	92.000	—	—	—	—	—	—	—	—	
29. Industries du bois	2	1.875	1.875	1	500	500	—	—	—	—	—	—	—	—	—	—	—	—	—	—	—	—	—	
30. Tanneries et corroiries	1	1.300	1.300	—	—	—	—	—	—	—	—	—	—	—	—	—	—	—	—	—	—	—	—	
31. Automobiles	—	—	—	—	—	—	2	3.620	1.130	1.130	—	—	—	—	—	—	—	—	—	—	—	—	—	
32. Verreries et cristalleries.....	—	—	—	—	—	—	1	2.000	2.000	2.000	—	—	—	—	2.000	—	—	—	—	—	—	—	—	
33. Glaceries	—	—	—	—	—	—	—	—	—	—	—	—	—	—	—	—	—	—	—	—	—	—	—	
34. Industries diverses	5	1.415	1.415	2	455	455	4	18.725	23.800	23.800	—	—	882	260	3.800	20.000	—	—	—	—	—	—	2	11.375
35. Chemins de fer	—	—	—	—	—	—	—	—	—	—	—	—	—	—	—	—	—	—	—	—	—	—	—	
36. Chemins de fer vicinaux	—	—	—	—	—	—	—	—	—	—	—	—	—	—	—	—	—	—	—	—	—	—	—	
37. Navigation et aviation	—	—	—	—	—	—	1	100	100	100	—	—	—	—	—	—	—	—	—	—	—	—	—	
38. Télégraphe et téléphone	—	—	—	—	—	—	—	—	—	—	—	—	—	—	—	—	—	—	—	—	—	—	—	
39. Tramways électriques	—	—	—	—	—	—	—	—	—	—	—	—	—	—	—	—	—	—	—	—	—	—	—	
40. Autobus	—	—	—	—	—	—	—	—	—	—	—	—	—	—	—	—	—	—	—	—	—	—	—	
41. Transports non dénommés.....	—	—	—	1	100	100	—	—	—	—	—	—	—	—	—	—	—	—	—	—	—	—	—	
42. Divers non dénommés.....	—	—	—	—	—	—	—	—	—	—	—	—	—	—	—	—	—	—	—	—	—	—	—	
Totaux...	17	19.260	19.260	24	6.166	6.166	46	161.054	200.771	193.381	—	—	—	4.364	2.533	11.814	176.284	18	7.762	2	3.765	11	25.553	

(1) Coopératives : 8 sociétés constituées au capital minimum de 2.055.600 francs; 54 sociétés dissoutes au capital minimum de 71.684 francs.

(2) La différence entre l'augmentation nominale et le montant libéré sur valeur nominale provient d'une augmentation de capital de 1.000.000 de francs réalisée au mois d'août 1941 et libérée mensuellement par tranche de 250.000 francs.

OPERATIONS BANCAIRES DU CREDIT COMMUNAL.

(Avances et remboursements opérés sur emprunts consentis aux pouvoirs publics et aux organismes d'utilité publique pour le paiement des dépenses.)

INSCRIPTIONS

HYPOTHECAIRES (1).

19
20

PÉRIODES	DÉPENSES EXTRAORDINAIRES		DÉPENSES ORDINAIRES		PÉRIODES	Montant d'après les droits d'inscription perçus
	Prélèvements sur comptes	Remboursements nets	Avances nettes	Rembours ements nets		
(milliers de francs)					(milliers de fr.)	
1939	488.561	238.926	418.426	233.068	1939 Moyenne mens. ..	183.754
1940	127.007	169.932	211.353	255.341	1940 Moyenne mens. ..	60.377
1941 Janvier	12.873	3.623	320	7.657	1940 Décembre	71.199
Février	4.596	4.314	31.745	2.882	1941 Janvier	86.447
Mars	10.125	18.531	40.283	12.834	Février	79.104
Avril	18.674	29.731	52.700	18.276	Mars	92.767
Mai	18.686	19.964	35.359	7.663	Avril	172.793
Juin	46.717	12.949	29.057	5.370	Mai	31.815
Juillet	37.993	40.513	20.348	20.571	Juin	107.516
Août	21.593	6.720	23.873	21.037	Juillet	125.854
Septembre	91.171	10.150	17.424	27.578	Août	114.652
Octobre	78.812	6.237	27.142	65.079	Septembre	120.885
Novembre	76.433	47.261	12.084	70.322	Octobre	132.878

(1) Y compris les renouvellements au bout de quinze ans, qui se montent à environ 1 p. c. du total, mais non compris les hypothèques légales.

LES FINANCES PUBLIQUES.

SITUATION DE LA DETTE PUBLIQUE (*)

(millions de francs).

25

NATURE	30 juin 1940	30 septembre 1940	31 décembre 1940	31 mars 1941	30 juin 1941	30 sept. 1941
A. — Dette consolidée :						
Dette intérieure directe	26.451	25.451	27.641	29.036	28.883	28.818
Dette intérieure indirecte	8.900	8.446	8.429	8.384	8.347	8.338
	35.351	34.897	36.070	37.420	37.230	37.157
Emprunts extérieurs	4.923	5.374	5.372	4.128	4.096	4.094
Dettes envers des gouvernements étrangers	12.843	12.843	12.843	12.843	12.843	12.843
	17.766	18.217	18.215	16.971	16.939	16.937
B. — Dette à moyen terme (1) :						
Dette intérieure	700	700	700	1.984	4.529	5.952
Dette extérieure	—	—	—	—	—	—
	700	700	700	1.984	4.529	5.952
C. — Dette à court terme (2) :						
Dette intérieure	9.446	14.119	15.726	18.600	20.240	23.260
Dette extérieure	623	622	623	623	623	619
	10.069	14.741	16.349	19.223	20.863	23.879
D. — Dette à vue (3) :						
Dette intérieure	3.059	3.059 (3b)	3.059 (3b)	3.059 (3b)	3.059 (3b)	3.059 (3b)

(*) Le montant des dettes extérieures est établi d'après les cours des changes de la Bourse de Bruxelles de la dernière bourse du mois; depuis le 30 juin 1940, ce montant est établi d'après le cours des changes de la Bourse de Bruxelles du 30 avril 1940. Depuis 1938, les emprunts 5 1/2 p. c. 1932 et 1934 sont décomptés sur la base de fr. 195,675 pour 100 fr. français de capital nominal.

(1) Titres à l'échéance d'un an au moins et de cinq ans au plus.
 (2) Titres à moins d'un an d'échéance.
 (3) Dépôts des particuliers en comptes chèques postaux.
 (3b) Bon du Trésor improductif d'intérêt créé en contre-partie des avoirs des particuliers en comptes chèques postaux au 3 août 1940, date à laquelle ces avoirs furent virés à la Banque d'Emission à Bruxelles. Leur gestion fut confiée à cette dernière en vertu d'une convention passée entre le Ministère des Finances, la Banque d'Emission à Bruxelles et la Banque Nationale de Belgique. Aucune échéance n'a été fixée pour ce bon.

SITUATION DES AVOIRS EN EFFETS PUBLICS DE LA BANQUE NATIONALE DE BELGIQUE ET DE LA BANQUE D'EMISSION A BRUXELLES

(milliers de francs).

NATURE	B. N. DE B.	BANQUE NATIONALE DE BELGIQUE ET BANQUE D'EMISSION A BRUXELLES				
	30 juin 1940	30 septembre 1940	31 décembre 1940	31 mars 1941	30 juin 1941	30 septemb. 1941
A 120 jours au maximum :						
Certificats de Trésorerie	5.060.398 (1)	8.548.262 (1)	9.218.681 (1)	10.415.245 (1)	10.575.650 (1)	11.196.228 (1)
Titres assimilés	808.651 (1)	180.000 (1)	179.265 (1)	206.243 (1)	199.583 (1)	199.244 (1)
A un an au plus	—	—	19.614 (1)	44.284 (1)	107.131 (1)	228.447 (1)
A cinq ans au plus	—	—	—	—	—	339.614
A plus de cinq ans (3)	930.522	866.865	1.279.322	1.231.740	1.139.943	1.155.490
A échéance indéterminée	—	3.059.148 (2)	3.059.148 (2)	3.059.148 (2)	3.059.148 (2)	3.059.148 (2)
TOTAL	6.799.571	12.654.276	13.756.030	14.956.660	15.081.455	16.178.171

(1) Réescompte déduit.
 (2) Bon du Trésor improductif d'intérêt créé en contre-partie des avoirs des tiers en comptes chèques postaux au 3 août 1940. (Voir remarque 3b du tableau de la situation de la dette publique.)
 (3) Non compris les titres acquis en vertu de la loi du 19 juillet 1932, soit fr. 549.989.919,50.

RENDEMENT DES IMPOTS (d'après le « Moniteur belge »).

a) Recettes fiscales sans distinction d'exercices (non compris les additionnels provinciaux et communaux)
(millions de francs).

PÉRIODES	Contributions directes	Douanes et accises	Enregistrement	Recettes globales pour la période	Recettes globales cumulatives de janvier au mois indiqué inclusivement
1939.....	3.363	2.978	3.187	9.528	—
1940.....	2.892	2.301	2.979	8.172	—
1940 Août.....	189	202	108	499	4.902
Septembre.....	254	196	155	605	5.507
Octobre.....	309	201	441	951	6.458
Novembre.....	289	216	334	839	7.297
Décembre.....	348	201	328	875	8.172
1941 Janvier.....	419	173	355	946	946
Février.....	366	215	316	896	1.843
Mars.....	366	258	475	1.099	2.942
Avril.....	467	255	431	1.152	4.094
Mai.....	396	240	395	1.031	5.125
Juin.....	327	214	374	915	6.040
Juillet.....	472	229	405	1.106	7.146
Août.....	299	182	473	954	8.100
Septembre.....	318	197	348	863	8.963
Octobre.....	389	218	451	1.068	10.021

b) Recettes totales effectuées jusqu'au 31 octobre 1941 pour les exercices 1940 et 1941
(non compris les additionnels provinciaux et communaux)
(millions de francs).

	Exercice 1940		Exercice 1941		Octobre 1941	
	Recettes effectuées	Evaluations budgétaires	Recettes effectuées	Evaluations budgétaires	Recettes effectuées pour	
					l'exercice 1940 (2)	l'exercice 1941
I. Contributions directes.....	3.683	3.602	2.472	2.591	—	389
II. Douanes et accises.....	2.328	3.077	2.129	2.143	—	218
dont douanes.....	679	1.548	493	502	—	45
accises.....	1.420	(1) 1.522	1.426	(1) 1.639	—	156
III. Enregistrement.....	2.980	3.460	4.020	3.611	—	451
dont enregistrement et transcription.....	271	470	657	452	—	70
successions.....	247	250	291	206	—	28
timbre et taxes assimilées.....	2.432	2.700	2.987	2.927	—	343
Total ...	8.992	10.139	8.621	8.345	—	1.058
Différence par rapport aux évaluat. budgétaires	— 1.147		+ 276			

NOTE. — Pour les impôts directs, la période de perception dépasse l'année civile; la remise des déclarations par le contribuable et l'établissement des rôles par l'administration prennent, en effet, un certain temps. Les chiffres pour cette catégorie d'impôts ne sont donc définitifs qu'à partir de la clôture de l'exercice.

(1) Accises et taxes spéciales de consommation.
(2) L'exercice 1940 s'est clôturé le 30 juin 1941.

Impôts pour l'exercice 1941 (chiffres cumulatifs en milliards de fr.)

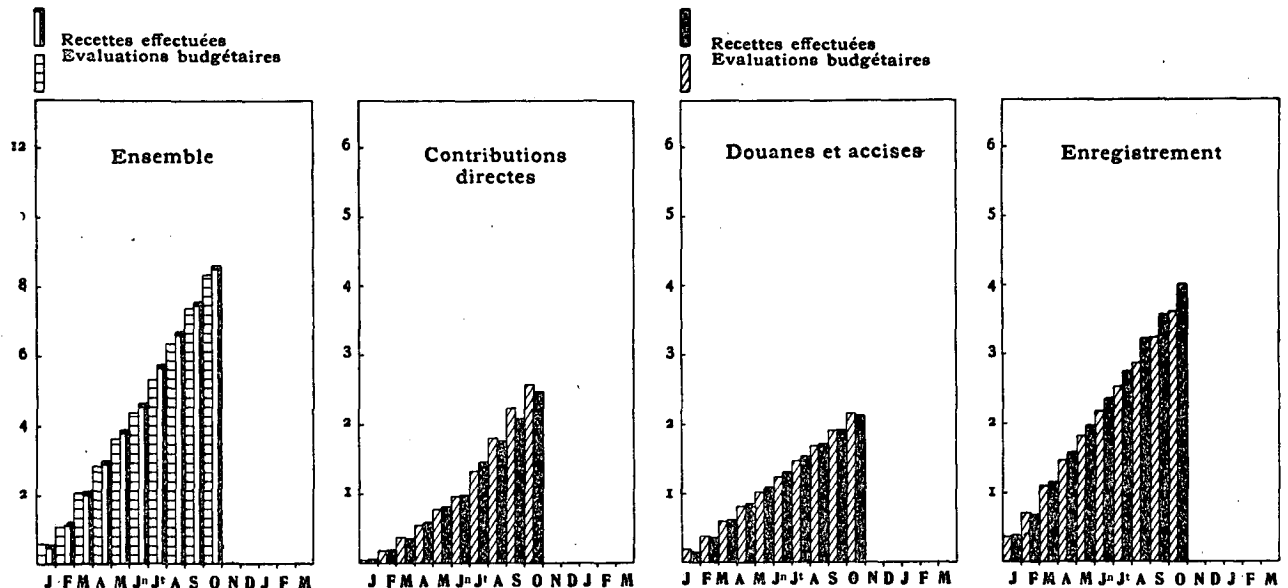

LES REVENUS ET L'ÉPARGNE.
RENDEMENT DES SOCIÉTÉS ANONYMES BELGES.
 Dividendes et coupons d'obligations mis en paiement.

OCTOBRE 1941.

30

RUBRIQUES	NOMBRE DE SOCIÉTÉS			Capital versé	Réserve	RÉSULTATS NETS		Dividende brut mis en paiement	Dette obligataire (2)	Coupons d'obligations brutes (1)
	recensées	en bénéfice	en perte			bénéfice	perte			

A. — Sociétés ayant leur principale exploitation en Belgique.

1a Banques privées	1	1	—	25.000	9.200	886	—	625	—	—
1b Banques d'intérêt public.....	—	—	—	—	—	—	—	—	237.859	9.346
2. Assurances	1	1	—	100	10	55	—	10	—	—
3. Opérations financières	48	32	16	1.328.368	389.919	89.033	3.476	72.876	104.425	3.978
4. Importations, exportations	4	4	—	34.150	7.296	955	—	937	—	—
5. Commerce de métaux	—	—	—	—	—	—	—	—	—	—
6. Comm. d'habil. et d'amenbl.	15	13	2	26.930	4.354	3.118	407	584	—	—
7. Comm. de prod. alimentaires	21	16	5	36.651	4.852	3.193	243	1.084	—	—
8. Commerces divers	83	64	19	55.480	10.451	4.696	1.447	1.702	81.836	3.299
9. Sucreries	6	6	—	49.912	12.093	7.149	—	4.688	2.448	137
10. Meuneries	5	4	1	28.106	15.913	1.558	66	1.467	—	—
11. Brasseries	7	5	2	15.175	6.365	553	548	405	4.500	180
12. Distilleries	—	—	—	—	—	—	—	—	—	—
13. Autres industr. alimentaires	12	12	—	27.910	22.365	8.389	—	4.569	2.392	108
14. Carrières	14	5	9	62.600	7.037	1.027	1.393	840	1.340	77
15. Charbonnages	4	2	2	36.943	18.597	10.821	88	1.730	21.852	983
16. Mines et autres industr. extr.	2	—	2	2.400	839	—	—	132	—	—
17. Gaz	—	—	—	—	—	—	—	—	3.076	185
18. Électricité	4	3	1	12.500	5.531	1.827	89	1.743	41.760	2.047
19. Constructions électriques	11	10	1	74.890	29.108	4.663	3	3.652	500	40
20. Hôtels, théâtres, cinémas	19	11	8	17.916	1.224	375	549	59	27.500	1.269
21. Imprimerie, publicité	19	11	8	11.416	29.792	1.100	366	1.178	—	—
22. Textiles	40	33	7	143.866	45.537	14.404	499	6.552	1.000	45
23. Mat. art. et prod. céramiques	8	6	2	12.010	18.667	1.736	137	1.432	32.811	1.640
24. Métallurg et constr. mécan.	52	45	7	975.037	298.680	79.375	16.211	43.753	203.726	9.566
25. Constr. (bât. et tr. publ.)	8	4	4	7.826	3.246	199	2.376	40	6.441	322
26. Papeteries	5	5	—	211.200	31.617	18.853	—	15.651	—	—
28. Produits chimiques	17	12	5	97.980	107.593	12.639	267	10.298	71.682	3.256
29. Industries du bois	8	6	2	13.816	517	2.718	9	451	701	32
30. Tanneries et corroiries	2	2	—	6.550	284	1.383	—	110	—	—
31. Automobiles	—	—	—	—	—	—	—	—	—	—
32. Verreries et cristalleries	9	4	5	30.800	11.199	2.537	233	1.296	—	—
33. Glaceries	1	—	1	61.730	7.866	—	255	—	—	—
34. Industries diverses	40	33	7	117.305	47.591	9.587	3.007	2.838	—	—
35. Chemins de fer	—	—	—	—	—	—	—	—	—	—
36. Chemins de fer vicinaux	—	—	—	—	—	—	—	—	—	—
37. Navigation et aviation	4	4	—	8.360	406	802	—	675	4.598	172
38. Télégraphe et téléphone	—	—	—	—	—	—	—	—	—	—
39. Tramways électriques	—	—	—	—	—	—	—	—	1.388	56
40. Autobus	1	1	—	90	2	7	—	—	—	—
41. Transports non dénommés	5	3	2	1.390	273	169	169	3	—	—
42. Divers non dénommés	1	—	1	2.000	99	—	26	—	—	—
TOTAUX...	477	358	119	3.536.377	1.141.159	283.787	31.986	181.248	851.835	36.738

B. — Sociétés ayant leur principale exploitation au Congo belge.

1. Banques priv. et soc. financ.	2	1	1	39.700	3.935	67	118	—	—	—
2. Sociétés commerciales	—	—	—	—	—	—	—	—	—	—
3. Sociétés industrielles	—	—	—	—	—	—	—	—	—	—
4. Sociétés agricoles	—	—	—	—	—	—	—	—	—	—
5. Services publics	—	—	—	—	—	—	—	—	—	—
TOTAUX...	2	1	1	39.700	3.935	67	118	—	—	—

C. — Sociétés ayant leur principale exploitation à l'étranger.

1. Sociétés d'électricité	1	—	1	38.750	10.288	—	48	—	—	—
2. Chemins de fer	—	—	—	—	—	—	—	—	—	—
3. Tramways	1	1	—	50.000	15.861	304	—	—	—	—
4. Plantations et sociétés colon.	—	—	—	—	—	—	—	—	—	—
5. Sociétés diverses	2	1	1	21.000	2.265	—	211	—	2.610	130
TOTAUX...	4	2	2	109.750	28.414	304	259	—	2.610	130
Totaux généraux...	483	361	122	3.685.827	1.165.588	284.158	32.363	181.248	854.445	36.868

(1) En outre, il a été mis en paiement pendant le mois d'octobre 1941 (en milliers de frs).

Coupons d'emprunts intérieurs de l'État	158.991
Coupons d'emprunts de la Colonie	28.936
Coupons d'emprunts des provinces et communes	30.423
Coupons d'emprunts d'organismes divers	43.086

TOTAL... 261.436 (3)

(2) Les emprunts recensés se rapportent à des sociétés différentes de celles faisant l'objet des colonnes précédentes.
 (3) Non compris les intérêts afférents à des emprunts extérieurs convertis en dette intérieure (arrêté du 4 mars 1941)

RENDEMENT DES SOCIÉTÉS ANONYMES BELGES. — Tableau rétrospectif.

PÉRIODES	Nombre de sociétés			Capital versé	Réserves	Résultats nets		Dividende brut distribué	Dette obligataire (1)	Coupons d'obligat. bruts
	recensées	en bénéf.	en perte			bénéfice	perte			
1939.....	7.659	5.432	2.227	48.704.555	16.974.077	5.169.346	803.823	3.984.403	7.798.597	352.864
1940.....	6.831	4.934	1.897	43.390.044	16.269.923	4.402.944	800.819	3.034.907	7.243.577	329.446
1940 10 premiers mois ..	4.949	3.598	1.351	28.966.530	11.744.104	3.151.275	707.086	2.163.819	6.460.776	293.435
1941 10 premiers mois ..	5.587	4.058	1.529	30.450.780	11.136.050	2.927.160	214.836	1.973.945	5.571.918	254.320
1941 Mars.....	1.150	844	306	4.683.476	2.535.971	345.816	39.706	218.274	374.843	16.677
Avril.....	1.425	1.027	398	8.163.120	2.024.171	627.690	43.663	428.658	802.760	35.101
Mai.....	1.055	758	297	7.204.997	2.773.500	785.485	42.286	570.202	270.654	12.250
Juin.....	496	372	124	2.366.463	629.130	217.008	12.824	139.379	398.455	19.343
Juillet.....	318	209	109	1.979.240	1.272.382	449.509	23.605	295.726	761.481	37.745
Août.....	154	116	38	622.781	214.166	54.519	5.243	41.207	446.631	19.533
Septembre.....	228	178	50	999.242	255.832	96.309	6.332	66.527	356.433	15.934
Octobre.....	483	361	122	3.685.827	1.165.538	284.153	32.363	181.248	854.445	36.868

(1) En ce qui concerne les résultats mensuels, les emprunts recensés se rapportent à des sociétés différentes de celles faisant l'objet des colonnes précédentes.
 (*) Depuis mai 1940, à quelques exceptions près, les chiffres ne comprennent plus que les emprunts en francs belges émis en Belgique.

CAISSE GÉNÉRALE D'ÉPARGNE ET DE RETRAITE.

Dépôts sur livrets particuliers à la Caisse d'Épargne (Épargne pure) (milliers de francs).

PÉRIODES	Versements	Remboursements	Excédents	Solde des dépôts à fin de période (1)	Nombre de livrets à fin d'année
1939.....	2.124.559	3.176.077	— 1.051.518	11.961.105	6.002.645
1940.....	980.474	1.727.730	— 747.256	11.543.099	6.003.136
1941 Mai.....	122.118	158.356	— 36.238	11.367.703	
Juin.....	108.407	130.669	— 22.262	11.345.441	
Juillet.....	128.957	119.980	— 8.977	11.354.418	
Août.....	112.361	119.170	— 6.809	11.347.609	
Septembre.....	119.123	130.620	— 11.497	11.334.918	
Octobre.....	134.454	139.297	— 4.843	11.330.075	
Novembre.....	113.775	129.647	— 15.872	11.314.203	

(1) Les soldes aux 31 décembre 1939 et 1940 comprennent les intérêts capitalisés de l'exercice.

Versements inscrits aux comptes des affiliés à la Caisse de Retraite (milliers de francs).

PÉRIODES	TRAVAILLEURS MANUELS et versements libres en dehors du cadre des lois d'assurances obligatoires (lois des 16 mars 1895 et 15 décembre 1937)	EMPLOYÉS (lois des 10 mars 1925 et 18 juin 1930)	OUVRIERS MINEURS (lois coordonnées par arrêté royal du 25 août 1937)	Total
1939.....	295.788	46.585	18.792	361.165
1940.....	226.636	39.716	17.609	283.961
1941 Janvier.....	19.823	3.830		
Février.....	18.213	3.777		
Mars.....	20.221	3.833	p 4.476	p 74.173
Avril.....	p 17.517	3.827		
Mai.....	p 18.823	p 4.995	p 4.284	p 72.083
Juin.....	p 18.579	p 4.058		
Juillet.....	p 18.599	p 4.408		
Août.....	p 20.497	p 4.179	p 4.563	
Septembre.....		p 4.276		

LE MOUVEMENT DES AFFAIRES. ACTIVITÉ DES CHAMBRES DE COMPENSATION.

PÉRIODES	CHAMBRES DE COMPENSATION					Vitesse de circulation de la monnaie dans les banques (3)	CAISSE DE LIQUIDATION DE LA BOURSE DE BRUXELLES		
	BRUXELLES ET PROVINCE			BRUXELLES			COMPTANT		
	Nombre de chambres à fin de période	Nombre de pièces compensées (milliers)	Capitaux compensés (millions de francs)	Nombre de pièces compensées (milliers)	Capitaux compensés (millions de francs)		Nombre de séances	Nombre de particip. à fin de période	Montant liquidé (millions de francs) (1)
1939 Moyenne mensuelle.....	38 (2)	303	31.849	146	24.128	7,29	21	295 (2)	337
1940 Moyenne mensuelle.....	38 (2)	—	—	—	—	6,67	—	—	—
(Moyenne des 4 prem. mois.....)	38 (2)	234	41.015	117	33.193	—	—	—	—
1940 (Moyenne des 5 derniers mois.....)	38 (2)	83	33.344	42	29.470	—	—	—	—
(Moyenne 7 m. (I-IV et X-XII))	—	—	—	—	—	—	21	230 (2)	436
1941 Mai.....	38	104	28.658	50	22.861	—	20	250	1.479
Juin.....	38	101	30.025	49	24.478	5,21	20	265	1.404
Juillet.....	38	108	30.276	51	23.844	—	23	275	1.078
Août.....	38	98	31.525	44	25.745	—	20	286	855
Septembre.....	38	105	31.988	48	25.433	5,16	22	286	1.275
Octobre.....	38	112	34.226	50	27.472	—	23	284	1.509
Novembre.....	38	100	25.648	45	19.463	—	20	285	1.640

(1) Les achats ou les ventes ne sont comptés qu'une seule fois. — (2) Au 31 décembre. — (3) Rapport des capitaux compensés par trimestre au solde, à la fin du trimestre, des dépôts en comptes à vue et à moins de 30 jours.

MOUVEMENT DES CHEQUES POSTAUX.

(millions de francs).

PÉRIODES	Nombre de comptes à fin de période	Avoir global (moyenne journalière)	Avoir des particuliers	CRÉDIT		DÉBIT		Mouvem. général	Opérations sans emploi de numéraire %	Vitesse de circulation (2)
				Versements	Virements	Chèques et divers	Virements			
1939 Moyenne mensuelle	(1) 447 267	3.854	2.858	4.962	13.112	4.916	13.121	36.111	89,0	4,66
1940 Moyenne mensuelle	(1) 461.719	4.816	3.399	3.802	10.111	3.722	10.112	27.747	88,7	3,28
1940 Septembre	456.917	4.795	3.335	3.306	8.582	3.187	8.582	23.658	86,9	2,45
Octobre	458.223	5.055	3.549	4.569	11.246	4.122	11.246	31.182	88,0	2,82
Novembre	459.614	5.227	3.715	3.753	9.947	3.634	9.947	27.280	86,0	2,71
Décembre	461.719	5.451	3.804	4.116	11.747	4.091	11.747	31.701	88,5	2,91
1941 Janvier	464.351	5.556	3.867	5.007	12.295	4.475	12.295	34.072	86,0	3,22
Février	465.078	5.782	3.984	4.120	13.038	4.412	13.038	34.610	90,0	3,14
Mars	462.250	5.691	4.050	5.083	15.780	4.965	15.780	41.609	90,0	3,51
Avril	458.713	6.038	4.136	4.883	14.968	4.057	14.968	38.875	89,0	3,15
Mai	456.303	6.295	4.298	4.167	17.496	4.005	17.496	43.164	90,0	3,28
Juin	454.443	6.570	4.282	4.218	13.895	3.955	13.895	35.964	89,0	2,83
Juillet	453.058	6.616	4.343	4.814	16.451	4.517	16.451	42.233	89,0	2,93
Août	453.918	6.920	4.432	4.018	14.311	4.054	14.311	36.675	89,0	2,65
Septembre	452.924	6.953	4.545	4.303	15.667	4.098	15.667	39.735	89,0	2,73
Octobre	454.274	7.089	4.752	5.423	17.837	5.108	17.837	46.204	91,0	3,00
Novembre	455.530	7.589	4.821	4.294	16.676	4.232	16.676	41.878	89,0	2,76

(1) Au 31 décembre. — (2) Rapport par mois-type de 25 jours, du mouvement du débit à l'avoir journalier moyen.

DECLARATIONS DE FAILLITES ET DEMANDES DE CONCORDAT DANS LE ROYAUME.

Source : Office central de Statistique.

MOIS	FAILLITES				DEMANDES DE CONCORDAT			
	1938	1939	1940	1941	1938	1939	1940	1941
Janvier	66	70	51	5	17	34	24	3
Février	53	52	59	7	24	25	30	4
Mars	75	73	48	13	29	18	2	4
Avril	37	62	29	11	19	29	18	4
Mai	56	83	11	10	18	24	4	1
Juin	62	73	2	7	21	31	0	4
Juillet	43	61	1	3	22	25	0	1
Août	31	39	3	6	16	22	2	2
Septembre	47	49	9	2	19	22	1	1
Octobre	57	74	9	4	23	48	1	3
Novembre	64	71	7		25	23	4	
Décembre	64	44	3		32	42	2	
TOTAL	655	751	232		265	343	108	

LES PRIX.

COURS DES PRINCIPALES MATIERES PREMIERES AUX ETATS-UNIS.

PÉRIODES	Cuivre électrolytique à New-York par lb.	Etain Straits à New-York par lb.	Zinc East St-Louis à New-York par lb.	Froment Hardwinter n° 2 à New-York par 60 lbs.	Mais Western n° 2 à New-York par 56 lbs.	Café Rio n° 7 à New-York par lb.	Sucre Cuban 96° disponible (droits acq.) à New-York par lb.	Coton américain à Nouvelle-Orléans par lb.	Gaoutchouc compt. latex crépe à New-York par lb.
1939 Moyenne annuelle.	10,70	48,97	5,11	95,16	64,24	5,28	2,99	—	19,11
1940 Moyenne annuelle.	11,53	49,84	6,34	110,00	77,58	5,36	2,79	—	19,92
<i>(en cents)</i>									
Moyennes mensuelles :									
1940 Novembre	11,98	50,60	7,27	107,62	81,41	5,27	2,88	9,79	20,59
Décembre	12,—	50,11	7,25	108,70	77,63	5,37	2,90	9,94	20,59
1941 Janvier	12,—	50,15	7,25	108,44	79,93	5,43	2,94	10,18	19,88
Février	12,—	51,32	7,25	103,52	78,12	5,57	3,—	10,21	20,52
Mars	12,—	52,01	7,25	107,93	80,63	6,23	3,30	10,79	22,49
Avril	12,—	51,96	7,25	112,74	84,31	6,75	3,38	11,09	23,40
Mai	12,—	52,15	7,25	117,50	88,43	7,10	3,39	12,44	24,79
Juin	12,—	52,67	7,25	122,30	88,64	7,32	3,48	13,80	23,16
Juillet	12,—	53,40	7,25					15,90	23,29
Août	12,—	52,29	7,25					16,39	23,78
Septembre	12,—	52,—	7,25					16,96	23,62
Octobre	12,—	52,—	7,83	(1) 116,28	(2) 76,60	(3) 8,05	(4) 2,46	16,25	24,30
Novembre	12,—	52,—	8,25	(1) 114,21	(2) 74,63		(4) 2,63	16,35	25,30

- (1) Froment à Chicago, cotation à la date la plus rapprochée.
 (2) Mais à Chicago, cotation à la date la plus rapprochée.
 (3) Café Rio A à New-York, cotation à la date la plus rapprochée.
 (4) Sucre à New-York, cotation à la date la plus rapprochée.

DISTRIBUTION DU GAZ (1) (milliers de mètres cubes).

Source : Ministère des Travaux publics.

59

PÉRIODES	RÉGIES COMMUNALES		SOCIÉTÉS DE DISTRIBUTION		SOCIÉTÉS INDUSTRIELLES productrices de gaz alimentant directement des établissements consommateurs	TOTAL
	produisant elles-mêmes partiellement ou totalement le gaz qu'elles distribuent	achetant le gaz qu'elles distribuent	produisant elles-mêmes partiellement ou totalement le gaz qu'elles distribuent	achetant partiellement ou totalement le gaz qu'elles distribuent		
1939 Moyenne mensuelle	5.645	439	1.146	40.276	14.515	62.022
1940 Moyenne mensuelle	4.511	270	929	33.618	9.651	48.980
1940 Novembre	4.126	201	835	33.580	9.809	48.551
Décembre	4.644	224	929	37.635	9.888	53.320
1941 Janvier	4.964	284	1.058	39.671	7.556	53.532
Février	4.279	244	862	36.161	9.551	51.097
Mars	4.632	273	921	38.223	12.615	56.664
Avril	4.470	279	920	37.358	10.815	53.843
Mai	5.075	316	1.079	39.680	7.456	53.606
Juin	5.120	349	1.298	40.093	5.887	52.747
Juillet	5.594	384	1.534	45.684	8.740	61.936
Août	5.693	393	1.425	44.903	7.830	60.244
Septembre	5.363	404	1.997	46.284	7.797	61.845
Octobre	5.410	371	1.735	46.683	7.968	62.167

(1) Cette statistique se rapporte à la distribution du gaz provenant de la distillation pyrogénée de la houille. Elle ne comprend donc pas le gaz de l'espèce produit dans les cokeries minières, métallurgiques et chimiques et dans les autres industries et utilisé pour les besoins propres des producteurs.

INVENTAIRE PERMANENT DU CHEPTEL BOVIN.

Bovidés inscrits.

Source : Corporation Nationale de l'Agriculture et de l'Alimentation.

60

1941	Brabant	Anvers	Fl. Orient.	Fl. Occid.	Limbourg	Liège	Namur	Hainaut	Luxembour	Total
30 juillet	244.135	189.156	274.117	289.716	147.551	207.324	174.320	284.817	172.801	1.983.937
6 août	243.567	188.724	273.159	288.885	147.042	207.462	173.787	284.304	172.929	1.979.859
13 août	242.483	188.200	272.135	287.956	146.365	207.239	173.013	281.871	172.731	1.971.993
20 août	241.325	188.080	270.728	286.215	145.883	207.567	172.536	280.624	172.702	1.965.660
28 août	239.832	187.929	268.828	283.567	145.559	206.637	171.852	279.491	172.294	1.955.989
3 septembre	238.461	187.619	266.814	280.795	145.143	206.142	171.310	278.207	171.998	1.946.489
10 septembre	237.129	187.540	265.177	278.194	144.840	205.277	170.652	276.941	171.694	1.937.444
17 septembre	235.997	187.018	263.245	275.743	144.389	204.251	169.975	275.279	171.024	1.926.921
24 septembre	234.601	186.815	261.320	273.100	144.159	203.207	169.152	273.439	170.215	1.916.009
1 octobre	232.741	185.992	259.201	269.981	143.442	202.072	168.379	271.261	168.857	1.901.926
8 octobre	231.223	185.340	257.380	267.295	142.883	200.786	167.383	269.259	167.506	1.889.055
15 octobre	229.361	184.767	255.503	264.887	142.216	199.683	166.340	267.535	166.398	1.876.690
22 octobre	228.173	184.616	253.939	261.990	141.677	198.869	165.130	265.458	165.140	1.864.992
29 octobre	226.331	183.854	252.282	259.185	140.614	197.871	163.802	262.992	163.808	1.850.739
5 novembre	224.146	183.000	250.137	256.009	139.662	195.866	162.327	260.650	162.462	1.834.259
12 novembre	223.209	182.913	248.756	254.163	139.636	194.281	160.999	259.200	161.288	1.824.445
19 novembre	222.640	182.854	247.251	252.944	139.409	193.175	160.689	257.871	160.843	1.817.676
26 novembre	221.995	182.926	246.384	252.099	139.041	192.651	160.355	256.938	160.167	1.812.576
3 décembre	221.437	183.044	245.377	251.201	138.739	191.796	159.995	256.021	159.575	1.807.185
10 décembre	220.723	183.227	244.196	250.079	138.312	191.135	159.768	254.847	159.112	1.801.399

LA CONSOMMATION (*).

INDICES DES VENTES A LA CONSOMMATION. (Période 1936 à 1938 = 100.)

65

PÉRIODES	GRANDS MAGASINS						Magasins à succursales		COOPÉRATIVES ET MAGASINS PATRONAUX					
	Vêtements		Ameublement		Articles de ménage et divers		Alimentation		Boulangerie		Alimentation		Vêtements	
	1939	1940	1939	1940	1939	1940	1939	1940	1939	1940	1939	1940	1939	1940
Novembre	80	235	43	188	129	198	108	102	86	45	104	95	100	138
Décembre	91	166	60	189	149	164	130	101	99	48	123	96	112	122
	1940	1941	1940	1941	1940	1941	1940	1941	1940	1941	1940	1941	1940	1941
Janvier	89	43	47	88	100	135	110	88	101	53	113	85	108	61
Février	70	46	42	103	101	126	107	80	101	49	114	76	100	47
Mars	107	78	56	119	125	131	113	85	111	57	124	77	132	58
Avril	128	83	61	145	126	146	125	102	114	55	136	86	134	63
Mai	51	70	26	136	74	155	78	98	65	52	82	92	63	59
Juin	63	119	23	125	114	129	76	93	56	51	88	87	64	79
Juillet	160	147	59	136	99	168	91	98	49	58	105	91	109	90
Août	254	153	132	168	128	204	92	82	48	64	106	79	152	83
Septembre	212	117	149	165	126	199	90	88	45	57	102	81	131	73
Octobre	248	129	159	174	155	224	110	110	48	59	103	92	155	85

(*) Pour les consommations de sucre, allumettes, margarines et graisses préparées, voir tableau no 56.

CONSUMMATION DE TABAC.
(Fabrication et importation.)

66

PÉRIODES	Cigares	Cigarillos	Cigarettes	Tabac à fumer, priser et mâcher
	(millions de pièces)			(tonnes)
1939.....	180	556	5.128	14.335
1940.....	175	429	4.150	11.572
1938 4 ^e trimestre.....	57	129	1.089	3.433
1939 1 ^{er} id.....	45	117	1.070	3.152
2 ^e id.....	40	135	1.376	3.436
3 ^e id.....	39	130	1.404	3.654
4 ^e id.....	56	174	1.278	4.093
1940 1 ^{er} id.....	35	107	947	2.793
2 ^e id.....	27	94	906	2.353
3 ^e id.....	64	131	1.310	3.511
4 ^e id.....	49	97	987	2.915
1941 1 ^{er} id.....	38	79	921	2.536
2 ^e id.....	38	66	885	2.578
3 ^e id.....	35	52	961	2.791

ABATAGES DANS LES 13 PRINCIPAUX ABATTOIRS DU PAYS (1).

67

PÉRIODES	Gros bétail (Breufs, taureaux, vaches, génisses)	Chevaux	Veaux	Porcs, porcelets	Moutons, agneaux, chèvres
1939 Moyenne mensuelle.....	19.688	902	12.774	23.475	6.703
1940 Moyenne mensuelle.....	19.315	827	10.808	19.707	7.074
1940 Novembre.....	19.434	1.073	6.353	7.568	7.848
Décembre.....	23.782	1.166	8.038	10.849	6.350
1941 Janvier.....	21.096	515	8.443	7.454	2.930
Février.....	5.779	179	702	506	74
Mars.....	10.716	124	380	427	24
Avril.....	20.489	91	1.359	623	38
Mai.....	15.699	132	3.155	277	54
Juin.....	20.111	81	5.759	232	81
Juillet.....	27.915	146	7.263	141	218
Août.....	27.815	146	5.547	155	114
Septembre.....	33.559	131	3.758	121	120
Octobre.....	45.031	199	5.105	218	941
Novembre.....	30.959	161	4.998	294	1.394

(1) Abatages pour la population civile belge.

LE CHOMAGE.

NOMBRE DE CHOMEURS CONTRÔLES.

80

Source : Office national du Travail.

MOIS STATISTIQUE	Semaine		Nombre de jours ouvrabil.	Royaume	Anvers	Brabant	Flandre occident.	Flandre orientale	Hainaut	Liège	Lim- bourg	Luxem- bourg	Namur
	du	au											

Moyenne journalière du mois.

1941 Avril.....	—	—	29	148 184	39 172	27 577	18 415	26 831	16 382	15 716	1 403	376	2 312
Mai.....	—	—	23	126 576	35 545	24 745	13 517	22 112	13 524	13 674	1 222	328	1 909
Juin.....	—	—	29	108 098	30 127	21 952	10 870	19 449	11 242	11 732	1 015	191	1 570
Juillet.....	—	—	24	97 215	26 741	20 255	9 459	18 584	9 790	10 362	800	125	1 169
Août.....	—	—	29	87 334	23 175	18 408	8 267	18 787	8 409	8 525	695	144	924
Septembre.....	—	—	24	74 923	19 542	16 575	5 764	15 995	7 713	7 814	579	151	790
Octobre.....	—	—	23	69 752	18 098	15 025	5 554	14 966	7 525	7 112	548	164	760
(*) Novembre.....	—	—	24	71 157	18 575	14 544	6 177	15 615	7 508	7 190	547	201	802

Moyenne journalière hebdomadaire.

1941 Septembre.....	31	6	6	80 831	21 040	17 866	6 824	17 188	8 040	8 384	685	152	852
	7	13	6	77 495	20 356	16 991	6 200	16 414	7 940	7 994	632	157	811
	14	20	6	75 480	19 942	16 696	5 791	15 920	7 726	7 862	608	149	786
	21	27	6	74 153	19 129	16 540	5 720	15 945	7 621	7 676	564	152	799
Octobre.....	28	4	6	72 585	18 744	16 074	5 352	15 699	7 560	7 725	516	149	766
	5	11	6	70 580	18 386	15 416	5 629	14 981	7 604	7 126	516	159	763
	12	18	6	70 271	18 172	15 043	5 409	15 486	7 586	7 104	552	161	758
	19	25	6	69 335	17 912	14 974	5 426	14 953	7 444	7 146	561	170	749
	26	1	5	68 679	17 888	14 602	5 803	14 358	7 461	7 065	567	172	773
Novembre.....	2	8	6	70 998	18 528	14 820	6 159	14 913	7 567	7 398	599	202	812
	9	15	6	72 181	18 432	14 544	6 094	16 479	7 588	7 454	580	196	814
	16	22	6	71 488	18 656	14 577	6 177	16 217	7 377	6 976	516	196	796
	23	29	6	69 960	18 684	14 233	6 279	14 849	7 498	6 932	493	208	784

(*) Chiffres provisoires.

STATISTIQUES BANCAIRES.

SITUATIONS TRIMESTRIELLES GLOBALES DES BANQUES BELGES (1).

En raison des circonstances, les situations publiées ci-après ne comprennent pas les éléments d'actif et de passif des succursales et agences situées à l'étranger et dans la Colonie.

(millions de francs).

85

RUBRIQUES	31 déc. 1940	31 mars 1941	30 juin 1941	30 sept. 1941
ACTIF.				
A. Opérations d'épargne (article 15, arrêté royal 42).....	—	—	—	—
B. Disponible et réalisable :				
Caisse, Banque Nationale, Chèques postaux	2.205	1.681	584	729
Prêts au jour le jour	234	249	216	283
Banquiers	2.007	2.178	2.139	2.323
Maison-mère, succursales et filiales	234	205	202	330
Autres valeurs à recevoir à court terme	655	652	459	480
Portefeuille-effets	6.210	8.962	10.602	11.968
Reports et avances sur titres	477	387	377	356
Débiteurs par acceptations	398	346	276	212
Débiteurs divers	4.632	4.491	4.398	3.814
Portefeuille-titres	4.289	4.305	5.032	4.814
a) Valeurs de la réserve légale	105	107	108	106
b) Fonds publics belges	3.160	3.092	3.791	3.797
c) Fonds publics étrangers	100	114	33	33
d) Actions de banques	296	259	248	248
e) Autres titres	628	733	852	630
Divers	213	226	217	115
Capital non versé	51	35	32	32
<i>Total disponible et réalisable...</i>	21.605	23.717	24.534	25.456
C. Immobilisé :				
Frais de constitution et de premier établissement	4	3	2	3
Immeubles	290	290	290	286
Participations dans les filiales immobilières	145	129	129	80
Créances sur filiales immobilières	80	81	80	71
Matériel et mobilier	10	9	9	10
<i>Total de l'immobilisé...</i>	529	512	510	450
Total général actif...	22.134	24.229	25.044	25.906
PASSIF.				
A. Opérations d'épargne (article 15, arrêté royal 42)	—	—	—	—
B. Exigible :				
Créanciers privilégiés ou garantis	38	144	147	9
Emprunts au jour le jour	—	45	22	20
Banquiers	1.359	1.347	1.237	1.204
Maison-mère, succursales et filiales	155	161	150	148
Acceptations	400	346	276	212
Autres valeurs à payer à court terme	248	306	222	235
Créditeurs pour effets à l'encaissement	432	369	325	315
Dépôts et comptes courants	16.070	18.075	19.239	20.290
a) à vue et à un mois au plus	14.841	16.632	17.529	18.184
b) à plus d'un mois	1.229	1.443	1.710	2.106
Obligations et bons de caisse	28	28	28	14
Montants à libérer sur titres et participations	282	283	283	283
Divers	370	442	409	511
<i>Total de l'exigible...</i>	19.382	21.546	22.338	23.241
C. Non exigible :				
Capital	2.165	2.144	2.138	2.095
Fonds indisponible par prime d'émission	64	64	64	64
Réserve légale (art. 13, arrêté royal 185)	108	109	110	108
Réserve disponible	218	228	257	253
Provisions	197	138	137	145
<i>Total du non exigible...</i>	2.752	2.683	2.706	2.665
Total général passif...	22.134	24.229	25.044	25.906

(1) Vitesse de circulation de la monnaie dans les banques, voir tableau no 36.

SITUATIONS DE LA BANQUE NATIONALE DE BELGIQUE

(millions de francs).

	6-11-1941	13-11-1941	20-11-1941	27-11-1941	4-12-1941
ACTIF.					
Or	21.655	21.655	21.655	21.655	21.655
Billets et monnaies à livrer par la Banque de France	452	452	452	452	452
Créances en devises étrangères	45	45	45	45	45
Monnaies et billets étrangers	174	179	182	185	186
Banque d'Émission à Bruxelles	9.518	9.683	9.591	10.060	9.808
Crédit à l'économie privée	665	754	711	718	698
Crédit à l'État et aux collectivités publiques	13.762	13.877	14.146	14.023	14.588
Fonds publics	2.201	2.261	2.322	2.371	2.415
Immeubles de service, matériel et mobilier	153	153	153	153	153
Divers	48	48	43	46	52
TOTAUX...	48.673	49.107	49.300	49.708	50.052
PASSIF.					
Billets en circulation	46.580	46.786	46.951	47.157	47.551
Comptes courants	1.273	1.500	1.527	1.729	1.677
Divers	193	194	195	195	197
Capital	200	200	200	200	200
Réserves et comptes d'amortissements	427	427	427	427	427
TOTAUX...	48.673	49.107	49.300	49.708	50.052

SITUATIONS DE LA BANQUE D'EMISSION A BRUXELLES

(millions de francs).

ACTIF.					
Or	1,5	1,7	2,9	2,3	2,3
Créances en devises étrangères	6.292	6.364	6.410	6.773	6.859
Reichskreditkasse, compte de virements en Reichsmark	73	140	194	291	55
Reichskreditkasse, compte d'échange de Reichskreditkassenscheine (en francs belges)	3.567	3.567	3.567	3.567	3.567
Monnaies et billets étrangers	690	693	696	695	690
Crédit à l'économie privée	20	3	0,6	2	7
Crédit à l'État et aux collectivités publiques	3.060	3.060	3.059	3.060	3.060
Billets Banque Nationale de Belgique	15	32	17	19	20
Divers	9	9	9	9	9
Capital non versé	120	120	120	120	120
TOTAUX...	13.847	13.990	14.075	14.538	14.389
PASSIF.					
Banque Nationale de Belgique	9.518	9.682	9.591	10.060	9.808
Office des Chèques postaux	3.632	3.602	3.665	3.683	3.718
<i>dont : avoir des tiers</i>	<i>4.808</i>	<i>4.719</i>	<i>4.751</i>	<i>4.873</i>	<i>4.917</i>
<i>à déduire : placements effectués pour son compte</i>	<i>- 1.176</i>	<i>- 1.117</i>	<i>- 1.086</i>	<i>- 1.190</i>	<i>- 1.199</i>
Comptes courants	518	526	639	614	681
Divers	23	24	24	25	28
Capital	150	150	150	150	150
Réserves	6	6	6	6	6
TOTAUX...	13.847	13.990	14.075	14.538	14.389

SITUATIONS REUNIES

DE LA BANQUE NATIONALE DE BELGIQUE ET DE LA BANQUE D'EMISSION A BRUXELLES

(millions de francs).

ACTIF.					
Or	21.656	21.656	21.657	21.657	21.657
Billets et monnaies à livrer par la Banque de France	452	452	452	452	452
Créances en devises étrangères	6.337	6.410	6.455	6.818	6.904
Reichskreditkasse, compte de virements en Reichsmark	73	140	194	291	55
Reichskreditkasse, compte d'échange Reichskreditkassenscheine (en francs belges)	3.567	3.567	3.567	3.567	3.567
Monnaies et billets étrangers	804	872	878	879	876
Crédit à l'économie privée	685	757	711	721	705
Crédit à l'État et aux collectivités publiques	16.821	16.937	17.206	17.083	17.648
Fonds publics	2.202	2.261	2.322	2.371	2.415
Immeubles de service, matériel et mobilier	153	153	153	153	153
Divers	57	57	52	55	61
Capital non versé	120	120	120	120	120
TOTAUX...	52.987	53.382	53.767	54.167	54.613
PASSIF.					
Billets de la Banque Nationale en circulation	46.564	46.753	46.934	47.138	47.531
Office des Chèques postaux	3.632	3.602	3.665	3.683	3.718
Comptes courants	1.791	2.026	2.165	2.342	2.358
Divers	217	218	220	221	223
Capital	350	350	350	350	350
Réserves et comptes d'amortissements	433	433	433	433	433
TOTAUX...	52.987	53.382	53.767	54.167	54.613

LES BANQUES D'EMISSION ETRANGERES.

Banque de France
(millions de francs).

86

DATES	Encaisse-or (monnaies et lingots)	Disponibilités à vue à l'étranger	Portefeuille commercial et d'effets publics				Avances sur titres	Avances prov. sans intérêts à l'Etat (remb. conform. à l'article 8 de la conven- tion du 12-11-1938)	Avances provisoires à l'Etat (conventions des 23-9-1938, 29-2-1940, 9-6-1940)	Bons du Trésor négociables (convention du 29-2-1940)	Avances prov. sans intérêts consenties à l'Etat en vue du paiem. des dépen. d'entr. des troupes allemandes d'oc- cupation en France	Billets au porteur en circulation	Comptes courants créditeurs	Rapport de l'encaisse-or à l'ensemble des engage- ments à vue
			Effets escomptés sur la France (1)	Effets escomptés sur l'étranger	Effets négociables et autres emplois à court terme à l'étranger	Effets négociables achetés en France (Décret du 17 juin 1938)								
1939 Moyenne annuelle.....	92.939	20,0	8.563	18,8	497	3.427	3.517	20.564	(2)7.567	—	—	128.514	21.600	61,91
1940 4 janvier.....	97.267	40,5	6.730	31,7	39	6.001	3.577	20.473	14.750	—	—	152.969	14.861	57,96
8 février.....	97.271	34,8	6.863	30,2	39	6.775	3.505	20.473	16.700	—	—	154.309	16.287	57,02
7 mars.....	(3) 84.613	(4) 45,9	6.582	27,0	(4) 46	7.153	3.398	—	20.350	30.000	—	156.135	14.734	49,52
4 avril.....	84.614	40,1	6.925	24,6	46	7.253	3.450	—	20.900	30.000	—	157.895	14.297	49,14
9 mai.....	84.615	35,2	7.542	28,2	46	7.290	3.488	—	21.600	30.000	—	158.770	15.071	48,67
1941 7 août.....	84.598	37,0	6.609	0,5	—	5.410	3.520	—	66.700	30.000	117.407	241.976	91.300	25,38
4 septembre.....	84.598	36,6	5.946	0,4	—	5.425	3.370	—	69.150	30.000	117.550	246.198	89.032	25,24
9 octobre.....	84.598	36,7	5.924	0,6	—	5.796	3.380	—	63.300	30.000	126.630	252.390	87.057	24,92
6 novembre.....	84.598	36,8	7.627	0,7	—	5.871	3.470	—	62.900	30.000	129.609	256.672	88.621	24,50

(1) Cette rubrique comprend les effets escomptés sur la France et les effets garantis par l'Office des Céréales.
 (2) Cette rubrique ne figure à la situation hebdomadaire que depuis le 21 septembre 1939; ce chiffre est donc la moyenne des quinze dernières situations de l'année 1939.
 (3) Encaisse réévaluée sur la base de 23 mg. 34 d'or au titre de 900/1000 et après prélèvement d'une somme de 30 milliards pour le Fonds de stabilisation des changes.
 (4) Réévalué sur la même base que l'encaisse-or.

Nederlandsche Bank.
(millions de florins).

DATES	Encaisse or	Portefeuille-effets		Avances sur nantissements			Divers actifs	Billets en circulation	Comptes courants créditeurs (particuliers et Trésor)	Rapport de l'encaisse or aux engagem. à vue %
		sur la Hollande	sur l'étranger	de titres	de march. et warrants	Total				
1939 Moyenne annuelle.....	1.213	25,5	2,3	233	1,5	235	16	1.056	466	79,64
1940 Moyenne annuelle.....	1.101	80,1	2,7	224	2,2	226	43	1.260	214	74,67
1940 4 novembre.....	1.117	187,9	0,3	197	1,0	198	91	1.422	192	69,19
9 décembre.....	1.100	225,7	15,4	197	0,8	198	112	1.492	187	65,50
1941 6 janvier.....	1.102	267,9	15,4	188	0,8	189	127	1.544	183	63,82
10 février.....	1.097	214,6	15,4	192	0,6	193	176	1.566	168	63,58
10 mars.....	1.096	131,5	22,9	207	0,5	208	195	1.550	131	65,25
7 avril.....	1.072	209,7	22,9	198	0,3	199	230	1.593	166	60,95
5 mai.....	1.022	235,7	122,9	190	0,3	191	213	1.631	162	57,—
9 juin.....	1.022	124,6	231,4	185	0,2	186	223	1.630	159	56,48
7 juillet.....	1.023	91,6	340,2	175	0,2	176	208	1.683	170	55,19
4 août.....	1.023	70,6	403,4	176	0,2	176	222	1.739	171	53,51
8 septembre.....	1.023	103,7	500,7	165	0,2	165	211	1.830	184	50,80
6 octobre.....	1.023	82,1	629,9	164	0,3	164	200	1.915	204	48,29
10 novembre.....	1.024	64,1	740,8	154	0,4	155	216	1.994	220	46,23
8 décembre.....	1.026	0,1	853,5	161	0,4	161	151	2.036	162	46,67

Banque Nationale Suisse
(millions de francs suisses).

DATES	Encaisse-or	Disponibilités à l'étranger	Portefeuille- effets sur la Suisse	Avances sur nantis- sements	Corres- pondants en Suisse	Billets en circulation	Autres engagements à vue	Rapport de l'encaisse et des devises à l'ensemble des engagements à vue %
1940 Moyenne annuelle.....	2.148	516	210,8	66,9	7,1	2.087	861	90,36
1940 7 novembre.....	2.164	893	173,1	38,4	5,7	2.128	1.141	93,53
6 décembre.....	2.173	959	226,0	35,4	6,4	2.165	1.231	92,25
1941 7 janvier.....	2.173	1.013	223,4	38,8	9,3	2.194	1.261	92,22
7 février.....	2.251	1.108	134,3	33,3	4,9	2.090	1.442	95,09
7 mars.....	2.232	1.143	119,4	34,0	5,8	2.099	1.481	95,68
7 avril.....	2.232	1.193	211,9	25,0	5,2	2.115	1.589	93,80
7 mai.....	2.233	1.206	260,0	23,7	6,0	2.101	1.646	93,13
7 juin.....	2.293	1.239	66,0	24,1	5,7	2.069	1.588	97,95
7 juillet.....	2.236	1.308	60,7	26,6	4,3	2.087	1.569	98,30
7 août.....	2.299	1.260	67,3	21,7	4,9	2.077	1.536	98,50
6 septembre.....	2.268	1.274	92,0	19,8	3,7	2.083	1.537	97,82
7 octobre.....	2.346	1.166	141,4	20,5	5,3	2.112	1.525	96,56
7 novembre.....	2.521	1.006	173,9	20,7	4,2	2.150	1.535	95,71
6 décembre.....	2.714	842	96,2	26,0	4,0	2.188	1.441	96,60

Deutsche Reichsbank
(millions de RM.).

DATES	Couverture de l'or et des devises	Portefeuille effets, chèques et effets du Trésor du Reich	Valeurs achetées en vertu du §13, n° 3 (valeurs serv. de cov. additionn.)	Avances sur nantissements	Monnaies divisionnaires allemandes	Billets en circulation	Divers engagements à vue	Couverture de l'or et des devises à l'ensemble des engagements à vue %
1939 Moyenne du 23 juin à fin décemb.	76,9	9.350	1.063	32,2	236	9.987	1.391	0,68
1940 Moyenne annuelle.....	77,5	12.276	143	25,5	334	12.220	1.675	0,56
1940 7 novembre.....	77,6	13.050	52	18,4	184	12.676	1.696	0,54
7 décembre.....	77,8	13.364	51	23,5	167	13.060	1.749	0,53
1941 7 janvier.....	77,6	14.483	26	25,7	142	13.575	1.934	0,50
7 février.....	77,7	14.390	25	24,0	148	13.491	1.818	0,51
7 mars.....	77,6	14.885	32	28,4	147	13.750	1.891	0,50
7 avril.....	77,5	15.105	28	22,0	144	14.025	1.988	0,48
7 mai.....	77,5	15.473	19	22,9	143	14.423	2.056	0,47
7 juin.....	77,6	15.845	25	20,0	138	14.905	2.052	0,46
7 juillet.....	77,4	16.102	42	22,7	142	15.441	2.080	0,44
7 août.....	77,4	16.626	13	19,6	139	15.819	2.162	0,43
6 septembre.....	77,2	17.354	16	15,3	130	16.311	2.193	0,42
7 octobre.....	77,1	17.872	21	14,2	126	16.787	2.212	0,40
7 novembre.....	77,0	18.241	23	12,9	118	17.127	2.319	0,40
6 décembre.....	77,0	18.953	61	14,4	105	17.843	2.321	0,38

Federal Reserve Banks
(millions de \$.).

DATES	RÉSERVES		Effets escomptés	Fonds publics nationaux	Billets (Federal Reserve Notes)	Dépôts (Banques associées, Trésor, etc.)	Rapport des réserves aux engagements à vue %
	Certificats sur le Trésor	Autres réserves					
1939 Moyenne annuelle.....	13.561	362	5,1	2.581	4.553	11.753	85,4
1940 Moyenne annuelle.....	17.594	349	4,0	2.414	5.223	14.946	88,9
1940 7 août.....	18.287	359	3,2	2.446	5.281	15.596	89,3
4 septembre.....	18.643	323	5,5	2.434	5.391	15.825	89,4
9 octobre.....	19.044	319	8,0	2.399	5.479	16.080	89,8
6 novembre.....	19.334	310	4,5	2.327	5.630	16.125	90,3
4 décembre.....	19.606	274	4,1	2.195	5.773	16.117	90,8
1941 8 janvier.....	19.814	324	2,8	2.184	5.877	16.244	91,0
5 février.....	19.913	351	2,1	2.184	5.906	16.318	91,2
5 mars.....	20.040	320	2,2	2.184	6.040	16.299	91,1
7 mai.....	20.213	315	1,5	2.184	6.344	16.149	91,3
4 juin.....	20.325	277	1,9	2.184	6.534	16.046	91,2
9 juillet.....	20.321	252	3,4	2.184	6.797	15.766	91,2
6 août.....	20.317	268	5,4	2.184	6.904	15.656	91,2
10 septembre.....	20.313	263	13,6	2.184	7.130	15.457	91,1
8 octobre.....	20.515	243	11,0	2.184	7.300	15.471	91,2

N. B. — Les chiffres d'avril ne nous sont pas parvenus.

Sveriges Riksbank
(millions de Kr.).

ÉPOQUES (moyenne annuelle ou fin de mois)	Encaisse or (1)	Fonds d'Etat et oblig. suéd. ; Effets payabl. en Suède ; Prêts et avances	Fonds d'Etat étr. ; Effets payables à l'étr. ; Solde compt. cour. à l'étranger	Actifs divers	Billets en circulation	COMPTES COURANTS				Divers Passifs	Droit d'émission total (2)	RAPPORT en % (3)	
						de l'Etat	de banques commerciales	autres	Ensemble			de l'encaisse métall. aux billets en circulation	de l'encaisse métall. au droit d'émission
1940 Moyenne annuelle.	397	756	588	710	1.433	178	137	6,1	321	641	1.824	52,78	41,47
1940 Octobre.....	331	700	774	825	1.437	187	212	5,3	404	734	1.611	43,89	39,14
Novem. re.....	345	674	801	783	1.399	267	184	4,7	455	685	1.666	47,05	39,50
Décembre.....	353	739	750	707	1.482	107	324	5,2	436	592	1.694	45,35	39,67
1941 Janvier.....	364	850	769	670	1.417	95	502	5,3	602	552	1.738	49, —	39,93
Février.....	376	824	747	683	1.425	151	389	5,2	545	568	1.782	50,25	40,18
Mars.....	380	816	753	692	1.422	144	452	5,1	601	560	1.797	50,91	40,26
Avril.....	383	772	780	774	1.403	163	460	6,7	630	616	1.811	52,06	40,34
Mai.....	396	686	818	797	1.398	94	492	7,2	593	637	1.860	54,01	40,59
Juin.....	424	678	803	879	1.449	76	522	6,1	604	670	1.965	55,73	41,09
Juillet.....	417	707	858	837	1.440	53	675	9,0	737	573	1.941	55,21	40,98
Août.....	422	765	861	820	1.495	68	655	8,8	732	567	1.958	53,77	41,06
Septembre.....	421	779	867	853	1.553	141	542	7,4	691	605	1.953	51,62	41,04
Octobre.....	424	773	874	816	1.568	56	652	7,5	716	534	1.966	51,52	41,10
Novembre.....	433	859	875	860	1.551	179	652	11,3	842	557	2.000	53,17	41,25

- (1) La couverture métallique est constituée par la totalité de l'or déposé en Suède et à l'étranger.
(2) Le contingent d'émission est fixé au double de l'encaisse métallique plus 350 millions de Kr. Pour établir cette limite, l'encaisse métallique est évaluée sur la base du prix courant de l'or.
(3) L'encaisse est évaluée au prix courant de l'or.

LÉGISLATION ÉCONOMIQUE

Ces informations rappellent les arrêtés et ordonnances ainsi que les avis officiels qui revêtent un intérêt particulier au point de vue de l'économie générale du pays et qui ont fait l'objet d'une publication au *Moniteur belge* ou au *Verordnungsblatt*, pendant la période du 15 novembre au 16 décembre 1941.

Seuls les arrêtés et ordonnances les plus importants sont repris in extenso. Une simple mention, accompagnée éventuellement d'une notice explicative, est consacrée aux autres textes législatifs.

Afin de faciliter la consultation de ces informations, elles sont groupées sous les rubriques suivantes :

- | | |
|--|---|
| I. Législation économique et sociale générale. | VII. Législation relative aux prix et aux salaires. |
| II. Législation financière publique et privée. | VIII. Législation relative au rationnement et au ravitaillement. |
| III. Législation commerciale intérieure. | IX. Législation du travail. |
| IV. Législation commerciale extérieure. | X. Législation en matière de restauration et de dommages de guerre. |
| V. Législation industrielle. | XI. Législation internationale. |
| VI. Législation agricole. | |

I. — LEGISLATION ECONOMIQUE ET SOCIALE GENERALE.

Arrêté du 5 octobre 1941.

Organisation de l'économie. — Arrêté portant création du Groupement professionnel de l'industrie de la chaux (*Moniteur*, 17 et 18 novembre 1941, p. 7586).

Arrêté du 5 octobre 1941.

Organisation de l'économie. — Arrêté portant nomination du Chef du Groupement professionnel de l'industrie de la chaux et de ses suppléants (*Moniteur*, 17 et 18 novembre 1941, p. 7587).

Arrêté du 20 octobre 1941.

Organisation de l'économie. — Arrêté portant création de groupements professionnels dépendant du Groupement principal de l'industrie du verre (*Moniteur*, 20 novembre 1941, p. 7630).

Arrêté du 27 octobre 1941.

Organisation de l'économie. — Groupement professionnel de l'industrie des produits en terre cuite commune. — Arrêté portant nomination d'un Chef suppléant (*Moniteur*, 17 et 18 novembre 1941, p. 7587).

ORDONNANCE DU 10 NOVEMBRE 1941
relative à la déclaration des biens américains
(*Verordnungsblatt*, 14 novembre 1941, p. 775).

Arrêté du 10 novembre 1941.

Organisation de l'économie. — Groupement principal de l'industrie chimique. — Arrêté portant institution de groupements professionnels (*Moniteur*, 12 décembre 1941, p. 8087).

Arrêté du 25 novembre 1941

par lequel les attributions de la Commission du sucre sont transférées au Groupement général « Sucres et Cultures industrielles » (*Moniteur*, 28 novembre 1941, p. 7770).

Arrêté du 25 novembre 1941

relatif à la restitution des effets d'emballage utilisés pour la distribution des bières, eaux de boisson, limonades ou jus de fruits (*Moniteur*, 30 novembre 1941, p. 7829).

Arrêté du 25 novembre 1941.

Organisation de l'économie. — Arrêté portant création de la Gilde des maîtres-coiffeurs (*Moniteur*, 6 décembre 1941, p. 7980).

Arrêté du 25 novembre 1941.

Organisation de l'économie. — Arrêté portant nomination du Chef de la Gilde des maîtres-coiffeurs (*Moniteur*, 6 décembre 1941, p. 7981).

Arrêté du 26 novembre 1941.

Création d'un ordre des médecins (*Moniteur*, 30 novembre 1941, p. 7818).

Arrêté du 26 novembre 1941.

Création d'un ordre des pharmaciens (*Moniteur*, 30 novembre 1941, p. 7820 et 10 décembre 1941, p. 8028).

Arrêté du 28 novembre 1941

fixant le statut des agences de voyages (*Moniteur*, 10 décembre 1941, p. 8032).

Arrêté du 29 novembre 1941.

Organisation de l'économie. — Arrêté portant nomination de chefs suppléants du Groupement principal du commerce de gros et du commerce extérieur (*Moniteur*, 15-16 décembre 1941, p. 8144).

Arrêté du 1^{er} décembre 1941

concernant l'application et l'exécution de l'arrêté royal du 26 août 1935 sur le statut de l'hôtellerie (Moniteur, 10 décembre 1941, p. 8037).

Arrêté du 4 décembre 1941

réglementant l'équipement des véhicules automobiles en vue de l'utilisation du gaz comprimé (Moniteur, 15-16 décembre 1941, p. 8145).

II. — LEGISLATION FINANCIERE PUBLIQUE ET PRIVEE.

Arrêté du 29 octobre 1941

autorisant des régularisations et des transferts, réduisant certains crédits ouverts pour l'exercice 1941 et allouant des crédits supplémentaires pour des dépenses se rapportant aux exercices 1940 et antérieurs et à l'exercice 1941 (Moniteur, 6 décembre 1941, p. 7949).

Arrêté du 31 octobre 1941

portant dissolution de l'Office de liquidation des interventions de crise (Moniteur, 20 novembre 1941, p. 7618).

Le Secrétaire général du Ministère des Finances, Vu l'arrêté du 22 août 1940 autorisant le Chef du Département des Finances à régler la liquidation et à prononcer la dissolution de l'Office de liquidation des interventions de crise; — Considérant que le susdit office est arrivé au terme de la mission qui lui a été assignée par l'arrêté royal n° 292, du 31 mars 1936. — Arrête :

Article 1^{er}. L'Office de liquidation des interventions de crise est dissous à la date du 31 octobre 1941.

Art. 2. La Trésorerie est chargée de rembourser les engagements financiers de l'Office de liquidation des interventions de crise qui s'élèvent à la somme de cent soixante-trois millions cinq cent mille francs.

La Trésorerie entrera, par contre, en possession de 400.000.000 de francs nominal en obligations de la Dette unifiée à 4 %, constituant la dotation réduite actuelle du susdit office.

Art. 3. La somme liquidée par la Trésorerie, conformément à l'article précédent, représente :

à concurrence de fr. 117.856.605,29, le paiement de la valeur nette des biens et droits cédés par l'Office de liquidation des interventions de crise à l'Administration de l'enregistrement et des domaines;

à concurrence de fr. 45.643.394,71, la perte nette finale subie par l'Etat sur les opérations de crédit engageant sa garantie et réalisées par application :

a) de l'article 7 de la loi du 14 avril 1933, modifiée par l'arrêté royal n° 67 du 15 décembre 1934, relatif à la garantie de bonne fin d'opérations de crédit en faveur de l'industrie, de l'agriculture et du commerce, étendu par l'arrêté royal n° 146, du 18 mars 1935, relatif au même objet;

b) de l'arrêté royal n° 1 du 22 août 1934, relatif à l'extension du crédit;

c) de l'arrêté royal n° 144 du 18 mars 1935, relatif à l'extension du crédit à accorder par la Société nationale de Crédit à l'Industrie;

d) de l'article 9 de l'arrêté royal n° 19 du 19 octobre 1934, instituant un Fonds temporaire de crédit aux classes moyennes.

Art. 4. Tous droits et actions de l'Office de liquidation des interventions de crise, de même que tous engagements nés ou à naître dans son chef, qu'ils aient ou non fait l'objet d'un acte de cession à l'Etat par application de l'article 1^{er}, alinéa 2, de l'arrêté du 22 août 1940 précité, sont transférés à l'Etat à la date du 31 octobre 1941.

L'Etat est notamment compétent pour donner mainlevée de toutes inscriptions, transcriptions, saisies ou autres empêchements pouvant exister au profit de l'office dissous.

Art. 5. Le présent arrêté entre en vigueur avec effet au 31 octobre 1941.

Art. 6. Les directeurs généraux de l'Administration de la Trésorerie et de la Dette publique et de l'Administration de l'enregistrement et des domaines sont chargés, chacun en ce qui le concerne, de l'exécution du présent arrêté.

Bruxelles, le 31 octobre 1941.

ARRETE DU 11 NOVEMBRE 1941

mettant à exécution l'ordonnance relative à l'exonération d'impôts des marchandises appartenant à l'Armée allemande et des commandes passées par celle-ci (Verordnungsblatt, 14 novembre 1941, p. 780).

Arrêté du 15 novembre 1941

portant offre de remboursement, valeur 28 novembre 1941, des bons du Trésor belge émis sur le marché hollandais et prorogéant pour trois mois, moyennant réduction du taux d'escompte, le solde desdits bons non offerts au remboursement (Moniteur, 20 novembre 1941, p. 7619).

Arrêté du 18 novembre 1941.

Enseignement technique. — Budgets et comptes (Moniteur, 3 décembre 1941, p. 7877).

Arrêté du 1^{er} décembre 1941.

Simplification des conditions d'expédition et de distribution des assignations (Moniteur, 15-16 décembre 1941, p. 8145).

III. — LEGISLATION COMMERCIALE INTERIEURE.

Arrêté du 18 novembre 1941

portant recensement des stocks d'articles finis de la chaussure (Moniteur, 26 novembre 1941, p. 7733).

Arrêté du 20 novembre 1941

tendant à régler le marché des graines de lin et d'huile de lin (Moniteur, 24-25 novembre 1941, p. 7711).

IV. — LEGISLATION COMMERCIALE EXTERIEURE.

AVIS DU 8 NOVEMBRE 1941

modifiant le supplément V du tarif belgo-allemand pour le transport de houille (Verordnungsblatt, 19 novembre 1941, p. 789).

Arrêté du 10 novembre 1941

relatif à l'importation de certaines marchandises reprises sous l'article 1100quater du tarif douanier belge (Moniteur, 1^{er}-2 décembre 1941, p. 7859).

Arrêté du 18 novembre 1941

concernant l'importation de certaines marchandises (Moniteur, 24-25 novembre 1941, p. 7715).
Réglementation portant sur certaines pièces détachées de vélo.

Arrêté du 18 novembre 1941

coordonnant les dispositions relatives à l'importation, à l'exportation et au transit de certaines marchandises (Moniteur, 8-9 décembre 1941, p. 8014).

Réglementation relative à certains produits en verre.

V. — LEGISLATION INDUSTRIELLE.

Arrêté du 31 octobre 1941

accordant une autorisation de produire des articles de tréfilerie et de clouterie par dérogation aux dispositions de l'arrêté du 1^{er} mai 1941. — Errata (Moniteur, 1^{er}-2 décembre 1941, p. 7858).

Arrêté du 10 décembre 1941

modifiant les arrêtés du 5 mai et du 10 juin 1941, réglemen-

tant la fabrication de la bière et instituant la carte de brassage (Moniteur, 13 décembre 1941, p. 8107).

Arrêté du 10 décembre 1941

portant nomination des membres du conseil de l'Office central du Bois (Moniteur, 15-16 décembre 1941, p. 8144).

VI. — LEGISLATION AGRICOLE.

Arrêté du 15 novembre 1941

relatif à l'inventaire permanent du cheptel porcin (Moniteur, 29 novembre 1941, p. 7791).

VII. — LEGISLATION RELATIVE AUX PRIX ET AUX SALAIRES.

Arrêté du 22 octobre 1941

fixant les prix maxima des confitures purs fruits, pur sucre, de la confiture commerciale, du sirop mélangé et des compotes de pommes et de poires. — Errata (Moniteur, 12 décembre 1941, p. 8086).

Arrêté du 12 novembre 1941

fixant les prix des repas dans les restaurants (Moniteur, 16 novembre 1941, p. 7563).

Arrêté du 15 novembre 1941

fixant les prix maxima des bâtons de fantaisie au cacao (Moniteur, 19 novembre 1941, p. 7599 et 12 décembre 1941, p. 8086).

Arrêté du 25 novembre 1941

modifiant celui du 31 octobre 1941, fixant les prix maxima de vente de la paille de la récolte 1941 et la rémunération des négociants en paille (Moniteur, 29 novembre 1941, p. 7793).

Arrêté du 29 novembre 1941

modifiant l'arrêté du 15 février 1941, instituant une procédure administrative (Moniteur, 3 décembre 1941, p. 7875).

Arrêté du 30 novembre 1941

fixant les prix maxima des pommes de terre pour le mois de décembre 1941 (Moniteur, 30 novembre 1941, p. 7827).

Arrêté du 3 décembre 1941

fixant les prix maxima des flocons, crème ou gruau d'avoine et des déchets de leur fabrication (Moniteur, 11 décembre 1941, p. 8059).

Arrêté du 8 décembre 1941

fixant les prix maxima des fers et aciers de réemploi (Moniteur, 10 décembre 1941, p. 8030).

VIII. — LEGISLATION RELATIVE AU RATIONNEMENT ET AU RAVITAILLEMENT.

Arrêté du 30 octobre 1941

réglant, à partir du 1^{er} décembre 1941, la vente au détail de certains combustibles d'usage domestique (Moniteur, 16 novembre 1941, p. 7558).

ORDONNANCE DU 10 NOVEMBRE 1941

relative à la saisie et à la livraison des pneumatiques en caoutchouc (Verordnungsblatt, 19 novembre 1941, p. 785).

Arrêté du 13 novembre 1941

modifiant certaines dispositions de l'arrêté du 18 juin 1941, relatif aux autorisations d'approvisionnement de pneumatiques en caoutchouc pour vélocipèdes de tout genre (Moniteur, 24-25 novembre 1941, p. 7714).

Arrêté du 18 novembre 1941

rapportant celui du 10 mai 1939, relatif à la vente et à l'exportation des pommes de terre (Moniteur, 21 novembre 1941, p. 7643).

Arrêté du 22 novembre 1941

réglant la distribution d'anthracite pour gazogène (Moniteur, 27 novembre 1941, p. 7750).

Arrêté du 25 novembre 1941

complétant celui du 1^{er} février 1941, relatif à la constitution de centrales d'alimentation (Moniteur, 29 novembre 1941, p. 7793).

Arrêté du 28 novembre 1941

relatif au rationnement en matière de savon (Moniteur, 30 novembre 1941, p. 7828).

Arrêté du 30 novembre 1941

Rationnement des denrées alimentaires pour le mois de décembre 1941 (Moniteur, 3 décembre 1941, p. 7889).

Arrêté du 30 novembre 1941

créant un Service de comptes de chèques-points B et modifiant l'arrêté du 5 mai 1941 relatif au réapprovisionnement en produits textiles (Moniteur, 10 décembre 1941, p. 8028).

Arrêté du 12 décembre 1941

relatif à la vente et à la distribution des navets et rutabagas (Moniteur, 15-16 décembre 1941, p. 8143).

IX. — LEGISLATION DU TRAVAIL.

Arrêté du 9 août 1941

sur la réparation des dommages résultant des accidents du travail dans les causes desquels est intervenu un fait de guerre (Moniteur, 20 novembre 1941, p. 7620).

Arrêté du 21 novembre 1941.

Désignation du délégué général à la réglementation du Travail (Moniteur, 24-25 novembre 1941, p. 7710).

X. — LEGISLATION EN MATIERE DE RESTAURATION ET DE DOMMAGES DE GUERRE.

Arrêté du 15 septembre 1941

portant nomination des membres de la Commission d'Anvers de constatation et d'évaluation des dommages de guerre occasionnés aux bâtiments de la navigation intérieure (Moniteur, 29 novembre 1941, p. 7789).

Arrêté du 28 octobre 1941

portant institution dans chacune des villes de Bruxelles et de Tournai d'un Comité spécial d'acquisitions pour la restauration du pays (Moniteur, 29 novembre 1941, p. 7787).

Arrêté du 15 novembre 1941

modifiant l'article 5 de l'arrêté du 15 mars 1941 (Moniteur, 5 décembre 1941, p. 7927).

Arrêté du 1^{er} décembre 1941

relatif à l'intervention de l'Etat dans les crédits à consentir en exécution des arrêtés concernant la réparation des dommages immobiliers dus à des faits de guerre (Moniteur, 11 décembre 1941, p. 8058).