

Dit tijdschrift wordt als objectieve documentatie uitgegeven.

De artikels geven de opvatting van de schrijvers weer, onafhankelijk van de mening der Bank.

INHOUD : De internationale transacties van Belgisch-Kongo en Ruanda-Urundi in 1948, 1949 en 1950. Hun invloed op de monetaire reserves van de Belgisch-Luxemburgse Economische Unie — De Belgische en buitenlandse investeringen in Kongo — Literatuur betreffende de monetaire en financiële toestand van België — Economische wetgeving — Statistieken.

DE INTERNATIONALE TRANSACTIES VAN BELGISCH-KONGO EN RUANDA-URUNDI IN 1948, 1949 EN 1950. HUN INVLOED OP DE MONETAIRE RESERVES VAN DE BELGISCH-LUXEMBURGSE ECONOMISCHE UNIE

De koloniale mogelijkheden hebben de keuze tussen twee methoden van verwerking en voorstelling der statistische documentatie betreffende de transacties tussen de gebieden welke onder hun gezag zijn geplaatst en de overige wereld.

De eerste verenigt in één enkele rekening het gehele betalingsverkeer van het moederland en zijn overzeese gebiedsdelen met het buitenland; in dit stelsel worden de verrichtingen tussen het moederland enerzijds en de Kolonie en de mandaatgebieden anderzijds van interne aard geacht en dienvolgens uit de betalingsbalans geweerd.

Volgens de tweede werkwijze worden afzonderlijke staten opgemaakt voor het moederland en voor de koloniën, zodat de transacties tussen beide gebieden in de telling worden opgenomen; laatstgenoemde methode biedt dat voordeel dat zij een onderscheiden ontleding van de balans van het moederland en die van de Kolonie toelaat, daar hun structuur uiteraard fundamenteel verschilt en hun verloop in de tijd vaak door heterogene oorzaken bepaald wordt; zij werd in België aangenomen.

Een volledige documentatie over de buitenlandse rekeningen der onder de Belgische en Luxemburgse

souvereiniteiten geplaatste gebieden omvat dus naast de betalingsbalans van de B.L.E.U., waarvan het verloop sedert 1947 in dit *Tijdschrift* werd beschreven (1), ook de balans van Belgisch-Kongo en van Ruanda-Urundi.

Deze laatste wordt sedert 1948 opgemaakt door de *Bank van Belgisch-Kongo*, die de beschikbare statistische gegevens bijeenbrengt, er de nodige verbeteringen aan brengt, de grote leemten in de documentatie aanvult en de uiteindelijk verkregen cijfers schematisch voorstelt.

Tot dusver werden de uitkomsten van dit werk niet in België gepubliceerd (2). Onderhavige bijdrage wil hierin voorzien.

(1) Cf. *Aprinummer 1949*, « Aantekening van de internationale transacties en opstelling van de betalingsbalans der Belgisch-Luxemburgse Economische Unie voor 1947 »; *Septemhernummer 1949*, « De betalingsbalans van de Belgisch-Luxemburgse Economische Unie over het jaar 1948 »; *Juli-Augustusnummer 1950*, « De betalingsbalans van de Belgisch-Luxemburgse Economische Unie voor 1949 », en *Septemhernummer 1951*, « Betalingsbalans van de Belgisch-Luxemburgse Economische Unie over 1950 ».

(2) De gezamenlijke betalingsbalansen van Belgisch-Kongo en van Ruanda-Urundi voor de jaren 1948 en 1949 werden door de zorgen van het Internationaal Monetair Fonds gepubliceerd (cf. *International Monetary Fund: Balance Payments Yearbook*, Dl. 3, 1949-1950, blz. 67 tot 69).

Na een korte uiteenzetting van de gevolgde methode zal het verloop der gezamenlijke betalingsbalansen van Belgisch-Kongo en van Ruanda-Urundi worden beschreven, alsook der deelbalansen met de B.L.E.U., de Verenigde Staten en de overige wereld, gedurende de jaren 1948, 1949 en 1950, waarvoor thans gegevens voorhanden zijn.

Daarna zal meer bepaald aandacht worden geschonken aan de rol van het Belgisch-Luxemburgs bankwezen in de financiering van de buitenlandse transacties der Belgische gebieden in Afrika: het optreden van de bankinstellingen van het moederland oefent immers op de monetaire reserves der B.L.E.U. een niet te onderschatten invloed uit, die onze bijzondere aandacht verdient.

* * *

I

METHODE GEVOLGD BIJ HET OPMAKEN DER BETALINGSBALANS VAN BELGISCH-KONGO EN RUANDA-URUNDI

De Kolonie en de mandaatgebieden worden als een eenheid t.a.v. hun buitenlandse rekeningen beschouwd.

In deze laatste worden in beginsel al de transacties geteld tussen de ingezetenen van Belgisch-Kongo en Ruanda-Urundi enerzijds, en de ingezetenen van de B.L.E.U. en de vreemde landen anderzijds.

Het begrip ingezetene van de Belgische gebieden in Afrika werd zeer ruim bepaald: het omvat de natuurlijke personen, de privaatrechtelijke en de publiekrechtelijke personen, wier bedrijvigheid gericht is op het bestuur en de ontsluiting dier gebieden. Hierin zijn de natuurlijke personen begrepen die wegens hun beroepsbedrijvigheid gewoonlijk in Belgisch-Kongo of Ruanda-Urundi verblijven, zelfs indien ze hun verloftijd in het moederland doorbrengen; worden eveneens als koloniale ingezetenen beschouwd, de maatschappijen met hoofdbedrijvigheid in de Kolonie, zelfs zo hun bestuurszetel in het moederland is gevestigd, alsook de organen van het koloniaal bestuur, zelfs indien zij zich in België bevinden, voor zover hun bedrijvigheid niet door de begroting van het moederland gefinancierd wordt.

De statistische gegevens worden in beginsel geteld en voorgesteld overeenkomstig de richtlijnen door het Internationaal Monetair Fonds verstrekt (3).

(3) De essentiële beginselen van de tellingsmethode door het Internationaal Monetair Fonds voorgesteld, werden in dit *Tijdschrift* ontleed (cf. Aprilnummer 1949. Vorengenoemd artikel, vooral blz. 171 tot 178). Voor de koloniale gebieden, stelde het Fonds een minder ingewikkeld schema dan het normale op (cf. *International Monetary Fund*, « Balance of Payments Manual », Januari 1950. Appendix B, « Abbreviated Balance of Payments schedule »).

Gelet op de ontoereikende basisdocumentatie moesten nauwkeurige tellingen vaak door ramingen worden vervangen, zodat de gezamenlijke resultaten eerder als benaderingscijfers dienen beschouwd, hetgeen bij hun verklaring niet mag worden uit het oog verloren. Dit voorbehoud geldt vooral voor de transacties met de B.L.E.U., die vaak door tussenkomst van de Belgische zetels der koloniale vennootschappen worden afgewikkeld en geen enkel spoor in de transfers tussen het moederland en de koloniale gebieden nalaten (4); verder beschikken wij over geen enkele statistiek waarmee het verloop der kortlopende tegoeden en verplichtingen van Belgisch-Kongo en Ruanda-Urundi tegenover de B.L.E.U. kan worden gevolgd (5), zodat een essentieel bestanddeel voor de controle van de nauwkeurigheid der balanssaldi ontbreekt.

Wat daarentegen de transacties tussen de koloniale gebieden en de landen andere dan de B.L.E.U. betreft, de koloniale statistieken over de deviezenbewegingen verschaffen een waardevolle bron van documentatie.

* * *

De methoden van telling en de inhoud der verrichtingen aangetekend in de verschillende rubrieken van de statistische tabellen welke verder zullen ontleed worden, vergen een nadere commentaar.

Goederentransacties

In die rubriek zijn op de *ontvangstzijde* de fob-uitvoer (6) en op de *uitgavezijde* de fob-invoer aangetekend.

De basisdocumentatie werd ontleend aan de statistieken over de buitenlandse handel van de Kolonie (7)

(4) Zo kan b.v. een koloniale onderneming goederen in het moederland verkopen en de opbrengst besteden aan de financiering der aankopen in België, aan de dekking der administratiekosten of nog aan dividenduitkeringen. Zij kan eveneens liquide tegoeden in Belgische franken aanleggen. In geen enkel dier gevallen gebeurt er een transfer van het moederland naar de Kolonie.

(5) De tegoeden van koloniale ingezetenen bij de Belgische of Luxemburgse banken kunnen immers niet van die der ingezetenen van de B.L.E.U. worden onderscheiden.

(6) In 1948 en 1949 werden de ontvangsten uit de uitvoer naar de landen andere dan de B.L.E.U. gedeeltelijk op cif-basis aangetekend, daar de splitsing der ontvangsten voortvloeiend uit cif-verkopen niet kon gedaan worden.

(7) Wat de *handelstransacties met de B.L.E.U.* betreft, de statistieken betreffende de buitenlandse handel vormen, bij gemis aan elke stelselmatige telling der deviezenbewegingen, de enige beschikbare informatiebron.

De koloniale douanestatistieken betreffende de handel met de B.L.E.U. werden verbeterd, hetzij om die verrichtingen uit te sluiten die volgens de richtlijnen van het Monetair Fonds niet mogen voorkomen in de rubriek van de goederentransacties (hoofdzakelijk vrachten en gouduitvoer en -invoer), hetzij om onderschattingen van de uitvoer goed te maken, daar hij in de koloniale statistieken tegen conventionele f.o.b.-waarde is opgenomen, welke laatste in tijden van prijsdaling of -stijging vaak van de werkelijke fob-waarde afwijkt, hetzij om de geografische richting van de uitvoerstromingen te herstellen (aftrekking van de uitvoer der koloniale producten welke naar de B.L.E.U. gezonden worden om er voor rekening van de Kolonie te worden verwerkt en daarna naar het buitenland wederuitgevoerd te worden).

en aan de koloniale statistieken over de deviezenbewegingen (8).

Sedert 1949 worden de kosten van het loonwerk aan koloniale goederen in de B.L.E.U. eveneens gebracht op het debet van de rubriek der goederenverrichtingen en worden de teruggewonnen verwerkingskosten bij de verkoop der producten algeheel op het credit van dezelfde rubriek gebracht. In 1948 waren een deel der ontvangsten (9) en het geheel der uitgaven voortvloeiende uit de kosten van het loonwerk ondergebracht bij de « allerhande lopende transacties » (10).

Niet monetair goud

In de algemene balans wordt die post gecrediteerd met het bedrag van het verkochte nieuw gewonnen goud van de koloniale mijnen. De sedert 1949 op de Belgische markt verkochte metaalhoeveelheid wordt geboekt op het credit van de deelbalans met de B.L.E.U.

Netto-vrachten en -verzekeringen

Die rubriek wordt in de algemene balans gedebiteerd met het netto-bedrag van de vrachten en verzekeringen betreffende de invoer en het deel van de uitvoer waarvan de opbrengst in 1948 en 1949 cif werd geboekt in de rubriek der goederentransacties.

De aantekeningen in de deelbalansen betreffen de vrachten en verzekeringen betaald aan vervoerders en verzekeraars van het betrokken geografisch gebied, na aftrekking der vrachten ten laste van de ingezetenen der zelfde streek (11).

Inkomens uit investeringen

Die rubriek wordt gecrediteerd met de opbrengst der investeringen van de koloniale ingezetenen in de B.L.E.U. en in het buitenland; zij wordt gedebiteerd met het netto-bedrag der rente- en dividenduitkeringen door de koloniale maatschappijen, de particuliere ingezetenen in Belgisch-Kongo of in Ruanda-

(8) Wat de *handelstransacties met de landen andere dan de B.L.E.U.* betreft, de gegevens, opgenomen in de betalingsbalans, werden voor 1948 en 1949 geput uit de koloniale statistieken over de deviezenbewegingen. In 1950 werd gebruik gemaakt van de koloniale douanestatistieken waaraan verbeteringen gelijkaardig aan die betreffende de douanecijfers van de handel met de B.L.E.U. werden aangebracht. Zelfs voor dit jaar verschaften de koloniale statistieken betreffende de deviezenbewegingen een nuttige verificatie.

(9) Verwerkingskosten teruggewonnen op de goederen welke in de B.L.E.U. werden wederverkocht na er een bijkomende verwerking te hebben ondergaan.

(10) De gegevens betreffende het loonwerk werden geraamd.

(11) De raming van de vrachten en verzekeringen wordt hoofdzakelijk bekomen door toepassing van coëfficiënten op het bedrag der cif-transacties en bijkomstig door een verwerking van de koloniale statistieken over het deviezenverkeer.

Urundi en de Koloniale Schatkist aan Belgisch-Luxemburgse ingezetenen of aan vreemdelingen (12).

Overheidstransacties niet elders inbegrepen

In 1948 werden op het credit van die rekening de uitgaven van de Belgische regering in Belgisch-Kongo en in Ruanda-Urundi geboekt en op het debet de uitgaven van de Koloniale Schatkist in het moederland, met inbegrip van de koloniale pensioenen. In 1949 en 1950 werden de ten bate van België geheven belastingen op de dividenduitkeringen van de koloniale vennootschappen eveneens als uitgaven geboekt, dan wanneer zij vroeger onder de rubriek « diversen » werden ingeschreven (13).

Allerhande transacties

Worden onder die rubriek geteld : de ontvangsten en uitgaven van de Koloniale Loterij; de beheers- en verkoopkosten van de koloniale maatschappijen in de B.L.E.U. of in het buitenland; de reiskosten en, alleen in 1948, de belastingen door België geheven op de dividenduitkeringen van de koloniale maatschappijen en de ontvangsten en uitgaven voortvloeiende uit het loonwerk (14).

Schenkingen en overmakingen door migranten

In het credit van die rubriek worden de geldovermakingen geboekt naar Belgisch-Kongo en Ruanda-Urundi, hetzij voor de betaling van onderhoudskosten, hetzij voor culturele doeleinden. In zover er geen transfers in natura plaats hadden, werden de goederen van de Belgisch-Luxemburgse ingezetenen die koloniale ingezetenen werden, wegens gemis aan een maatstaf, niet in de betalingsbalans opgenomen. Op het debet komen hoofdzakelijk de geldovermakingen voor van koloniale ingezetenen ten gunste van hun rechthebbenden en de repatriëring van tegoeden van

(12) Wat de transacties met de B.L.E.U. betreft, moest tot ramingen worden overgegaan. De bedragen als ontvangsten geboekt, vloeden hoofdzakelijk voort uit een raming van de opbrengst der investeringen der koloniale maatschappijen en der publiekrechtelijke instellingen van Belgisch-Kongo en Ruanda-Urundi in de B.L.E.U. De cijfers als uitgaven geboekt, werden hoofdzakelijk berekend aan de hand van de statistiek der dividenden en obligatierente welke door de koloniale maatschappijen worden uitgekeerd : de Belgische belastingen op de dividenden en op het deel der uitgekeerde netto-inkomens dat geacht wordt door de koloniale of buitenlandse ingezetenen te zijn geïnd, werden afgetrokken van de bruto-cijfers door het Nationaal Instituut voor de Statistiek berekend, en het saldo werd geboekt op het debet van de betalingsbalans met de B.L.E.U. De transacties met de landen andere dan de B.L.E.U. werden geteld op basis van de koloniale statistieken over het deviezenverkeer.

(13) De gegevens betreffende de ontvangsten en uitgaven van de Koloniale Schatkist werden door het Ministerie van Koloniën verstrekt. De wijziging van de benaming der getelde transacties sedert 1949 is toe te schrijven aan een wijziging welke het Monetair Fonds aan de titel van de rubriek aanbracht en waardoor de lijst der transacties die hieronder moeten opgenomen worden eveneens veranderde.

(14) De documentatie werd gedeeltelijk ontleend aan inlichtingen verstrekt door de koloniale maatschappijen, het Ministerie van Koloniën en verschillende koloniale instellingen, of geput uit de koloniale statistieken over het deviezenverkeer. Zij werd met verschillende ramingen aangevuld.

kolonisten die zich terug in het moederland gaan vestigen (15).

Bewegingen van particulier kapitaal — lange termijn

Onder die rubriek zijn hoofdzakelijk op de ontvangstzijde de invoer van vers kapitaal ten bate van de koloniale maatschappijen geteld (16) en op de uitgavezijde de aankopen van effecten en onroerende goederen door de koloniale ingezetenen in het buitenland (17).

Bewegingen van overheidskapitaal — lange termijn

Onder die rubriek worden hoofdzakelijk de leningen geboekt welke door de Koloniale Schatkist zijn uitgegeven, na aftrekking van het deel waarop door de

ingezetenen van Belgisch-Kongo en van Ruanda-Urundi werd ingeschreven (18).

Verloop der kortlopende netto-vorderingen op het moederland en het buitenland

Die rubriek, overeenstemmend met het eindsaldo van de betalingsbalans, geeft het verloop weer van de metaalvoorraad van de Bank van Belgisch-Kongo en van de kortlopende netto-vorderingen op het moederland en het buitenland in het bezit van de Koloniale Schatkist, het bankwezen van Belgisch-Kongo en van Ruanda-Urundi en de andere koloniale ingezetenen (19).

* * *

(15) Die gegevens werden ontleend aan de koloniale statistieken over het deviezenverkeer.

(16) De kapitaalvoer uit de B.L.E.U. werd hoofdzakelijk geraamd door het ramingsbedrag der koloniale en buitenlandse deelnemingen af te trekken van de uitgaven der koloniale maatschappijen, zoals ze door het Nationaal Instituut voor de Statistiek berekend werden.

De kapitaalvoer uit landen andere dan de B.L.E.U. werd geteld aan de hand van de koloniale statistieken over het deviezenverkeer.

(17) Die uitgaven werden geraamd op basis van de koloniale statistieken over het deviezenverkeer en van de inlichtingen door de koloniale maatschappijen medegedeeld.

(18) De bruto-uitgiften en het deel waarop door de ingezetenen van het moederland werd ingeschreven, werden door het Ministerie van Koloniën medegedeeld.

(19) De bewegingen van de metaalvoorraad en van de netto-vorderingen op de landen andere dan het moederland, werden door directe telling verkregen. Het verloop der netto-vorderingen op het moederland wordt afgeleid van de balans der transacties in Belgische franken. Zoals hierboven reeds gezegd werd, bestaat er immers geen enkele methode aan de hand waarvan de bewegingen der tegoeden in Belgische franken van koloniale ingezetenen rechtstreeks kunnen geteld worden, daar het niet mogelijk is de tegoeden van deze laatste bij de banken van de B.L.E.U. af te zonderen.

TABEL I

Algemene betalingsbalans van Belgisch-Kongo en Ruanda-Urundi (1)

(millioenen franken)

Bronnen : 1948-1949 : Bank van Belgisch-Kongo en Internationaal Monetair Fonds (1) (cf. *Balance of Payments Yearbook, 1949-1950*).
1950 : Bank van Belgisch-Kongo.

	1948			1949			1950		
	Ontvangsten	Uitgaven	Saldo	Ontvangsten	Uitgaven	Saldo	Ontvangsten	Uitgaven	Saldo
A. Lopende transacties :									
1. Goederentransacties fob.....	13.173	7.711	+ 5.462	12.550	9.089	+ 3.461	15.776	8.804	+ 6.972
2. Niet monetair goud (netto-beweging)	457	—	+ 457	493	—	+ 493	633	—	+ 633
3. Netto-vrachten en -verzekeringen ..	—	716	— 716	—	1.252	— 1.252	—	1.123	— 1.123
4. Inkomens uit investeringen.....	197	1.216	— 1.019	267	1.523	— 1.256	253	1.548	— 1.295
5. Overheidstransacties niet elders inbegrepen	180	615	— 435	367	369	— 2	128	480	— 352
6. Allerhande transacties	493	1.725	— 1.232	1.016	1.720	— 704	854	1.712	— 858
7. Schenkingen en overmakingen door migranten	113	465	— 352	82	816	— 734	244	1.134	— 890
8. Totaal lopende transacties.....	14.613	12.448	+ 2.165	14.775	14.769	+ 6	17.888	14.801	+ 3.087
B. Kapitaalbewegingen op lange termijn :									
1. Particulier kapitaal	531	396	+ 135	336	681	— 345	876	498	+ 378
2. Overheidskapitaal	4	31	— 27	—	36	— 36	2.564	7	+ 2.567
3. Totaal	535	427	+ 108	336	717	— 381	3.440	505	+ 2.936
C. Vergissingen en weglatingen.....									— 168
D. Eindsaldo overeenstemmend met het verloop van de metaalvoorraad en van de kortlopende netto-tegoeden op het moederland en op het buitenland (D = Saldo van A + saldo van B + C)	—	—	+ 2.273	—	—	— 375	—	—	+ 5.864

(1) De statistische gegevens zijn dezelfde als die welke door het Internationaal Monetair Fonds worden gepubliceerd, doch ze werden in een licht gewijzigde vorm voorgesteld. Opgemerkt zij dat het totaalbedrag der deelsaldi van de tabellen IV, VI en VIII niet juist overeenstemt met het saldo van de algemene balans : immers, de goudoverdrachten van de producenten aan de Bank van Belgisch-Kongo zijn in de deelbalansen niet aangetekend.

ALGEMENE BETALINGSBALANS VAN BELGISCH-KONGO EN RUANDA-URUNDI

De *balans der lopende transacties* van Belgisch-Kongo en van Ruanda-Urundi, die in 1948 met een ruim overschot sloot, keerde in 1949 tot een evenwichtsstand terug. In 1950 vormde er zich opnieuw een belangrijk surplus.

Die bewegingen zijn in hoofdzaak te verklaren door de bewegingen van de *handelsbalans*.

Het is hier niet de plaats om de ontwikkeling van de buitenlandse handel der koloniale gebieden gedurende de verslagperiode breedvoerig te beschrijven, vermits hierover vroeger een zeer volledige analyse verscheen (20). Er zij in herinnering gebracht dat de vraag naar koloniale producten in 1949 minder sterk was en dat de noteringen van verschillende grondstoffen die van grote betekenis zijn in de uitvoerhandel van Belgisch-Kongo en van Ruanda-Urundi, een min of meer sterke neerwaartse beweging vertoonden.

In 1950 daarentegen ging de merkbare stijging van de landbouwproductie en van de delfstofwinning gepaard met een uitgesproken ontwikkeling van de buitenlandse vraag, die zich vanaf het eerste halfjaar in de Verenigde Staten aftekende en sedert Juli, onder invloed van de Koreagebeurtenissen, algemeen uitbreiding nam.

De terugslag van die conjuncturomstandigheden is duidelijker zichtbaar in het verloop der ontvangsten geboekt onder de rubriek goederentransacties van de betalingsbalans, dan in de uitvoercijfers welke door de koloniale douane zijn geteld.

De minder sterke gevoeligheid van deze laatste is toe te schrijven aan de wijze van aantekening van de uitvoer, welke door de douane op grond van conventionele waarden wordt gedaan: in tijden van prijsstijging liggen deze laatste vaak beneden de werkelijke waarden, dan wanneer zij deze laatste benaderen wanneer de noteringen dalen; dit verklaart waarom de in de douane geboekte uitvoer in 1948 en in 1950, ondanks de mederekening van de goudverkoop, kleiner was dan de verrichtingen welke in de balans als ontvangst werden geboekt, terwijl in 1949 de afwijking kleiner was.

De uitgaven voortvloeiende uit de goederentransacties stegen merkbaar van 1948 tot 1949 en handhaafden zich op een ternauwernood kleiner peil in

(20) Zie o.m. het *Bulletin mensuel d'Informations générales de la Banque du Congo Belge*, September 1949 (invoer van het jaar 1948); December 1949 (uitvoer van het jaar 1948); April 1950 (invoer van het jaar 1949); Mei 1950 (uitvoer van het jaar 1949); Mei 1951 (uitvoer van het jaar 1950) en Juni 1951 (invoer van het jaar 1950).

1950 (21). Onder de factoren die deze beweging veroorzaakten, vermelden wij, naast de gestegen behoeften van de bevolking, de industriële opbloei en de terugslag van de geleidelijke uitvoering van het Tienjarenplan voor de economische en sociale ontwikkeling van Belgisch-Kongo; de invoer van uitrustingsgoederen nam het sterkst toe t.o.v. 1948 en vertegenwoordigde in de laatste twee beschouwde jaren ongeveer de helft van de gezamenlijke invoerwaarde (22).

Onder de samengevoegde invloed van de gedaalde uitvoer en de gestegen invoer, werd het in 1948 geboekte handelsoverschot in 1949 ten dele opgeslorpt; daarentegen deed de uitbreiding van de uitvoer in 1950 een overschot ontstaan dat ruim het surplus van 1948 overtrof.

TABEL 11

Algemene betalingsbalans van Belgisch-Kongo en Ruanda-Urundi

GOEDERENTRANSACTIES
(*millioenen franken*)

Vergelijking tussen de douanestatistieken
en de cijfers voorkomend in de betalingsbalans

Bron: *Bank van Belgisch-Kongo*. Zie meer bepaald voor de douanecijfers de *Bulletins mensuels d'Informations générales* van Mei en Juni 1951.

	1948	1949	1950
A. Ontvangsten :			
Douanecijfers. Fob-uitvoer (1)...	11.172	11.171	13.595
Cijfers van de balans. Goederenrubriek (2)	13.173	12.550	15.776
B. Uitgaven :			
Douanecijfers. Cif-invoer	8.392	10.320	9.559
Cijfers van de balans (3)	8.427	10.341	9.927

(1) Incl. goud. Conventionele waarden. Loonwerk niet inbegrepen.

(2) Na aftrekking van het goud. Reële waarden. Met inbegrip van het loonwerk.

(3) Rubrieken Goederen, Vrachten en Verzekeringen. In de cijfers voor 1949 en 1950 zijn de uitgaven voor loonwerk inbegrepen.

De *goudproductie* vormt voor Belgisch-Kongo en Ruanda-Urundi een niet te onderschatten bron van buitenlandse betaalmiddelen. Berekend op basis van het fijn-goudgewicht bereikte zij 9,3 t in 1948, 10,4 t in 1949 en 10,6 t in 1950. In beginsel wordt het nieuw gewonnen goud tegen de officiële koers aan de Bank van Belgisch-Kongo verkocht, die na dekking der behoeften van de Kolonie, het overschot aan de Natio-

(21) De balanscijfers betreffende de uitgaven voor goederen, vermeerderd met de vrachten en de verzekeringen, benaderen zeer dicht de douanecijfers. Zoals bekend, zijn in de debetcijfers van de rubriek « goederentransacties » in 1949 en 1950, naast het bedrag van de fob-invoer, ook de kosten van het loonwerk aan de koloniale goederen in België en Luxemburg (325 miljoen in 1949, 330 miljoen in 1950) inbegrepen.

(22) Cf. *Bulletin mensuel d'Informations générales de la Banque du Congo Belge*, Juni 1951, vorengenoemd artikel.

nale Bank van België overmaakt. Nochtans zijn de goudproducenten sedert 1 Juni 1949 gerechtigd een hoeveelheid, beperkt tot maximum 40 pCt. der voortgebrachte hoeveelheden, in België, Belgisch-Kongo en Ruanda-Urundi tegen de marktprijs te verkopen en zulks voor geneeskundige, industriële of kunstdoel-einden. Die verkopen geschieden door bemiddeling van de Société coopérative des producteurs d'or « Congor ». Sedert 1 Juni 1950 werd het deel van de productie dat door « Congor » mag worden verkocht, op 60 pCt. van de gezamenlijke goudwinning gebracht.

In verband met de stijging van de extractie, de weerslag van de devaluatie in September 1949 en de afzet van een deel van het beschikbare goud tegen een hogere koers dan de officiële, gingen de ontvangsten onder de rubriek niet monetair goud in de betalingsbalans van 1948 tot 1950 geleidelijk stijgen.

De transacties aangetekend onder de rubrieken voorbehouden aan de *onzichtbare goederen- en diensten-transacties* en aan de *schenkings- en overmakingen door migranten*, sloten met een netto-uitgave in elk verslagjaar.

De netto-uitgaven voor *vrachten en verzekeringen* stegen gelijklopend met de uitbreiding van de invoer. Dit is eveneens het geval met het passiefsaldo der *inkomens uit investeringen*, die beïnvloed werden door de gestegen dividuutkeringen van de koloniale maatschappijen.

De vergelijking van de jaarlijkse tekorten op de *overheidstransacties*, de *allerhande transacties* en de *schenkings- en overmakingen door migranten* is slechts van beperkte betekenis, gelet op de onnauwkeurigheid der telling van de gegevens die konden opgenomen worden en de wijzigingen welke in de beschouwde periode aan de indeling der ontvangsten en uitgaven werden gebracht. Nochtans wijzen de beschikbare cijfers er op dat die transacties, zoals de vrachten en verzekeringen en de inkomens uit investeringen, met een tekort voor Belgisch-Kongo en Ruanda-Urundi sluiten : de ontvangsten hoofdzakelijk voortvloeiende uit de soevereiniteitsuitgaven van de Belgische regering in Afrika en uit de Koloniale Loterij zijn veruit kleiner dan de uitgaven welke in hoofdzaak veroorzaakt worden door de uitgaven van het Gouvernement en van de koloniale vennootschappen in het moederland, door de Belgische belastingen op de coupon- en dividuutkeringen van de koloniale ondernemingen, en door de geldzendingen en -repatriëringen door koloniale ingezetenen naar het moederland.

* * *

Voor de gehele verslagperiode vertoont de *beweging van particuliere kapitalen op lange termijn* geen enkel noemenswaardig saldo ten gunste van Belgisch-Kongo en van Ruanda-Urundi : de invoer van vers

kapitaal uit het moederland en de vreemde landen vindt zijn tegenwaarde in de beleggingen van koloniale ingezetenen in de Belgisch-Luxemburgse Economische Unie en in de overige wereld.

Wat de *beweging van overheidskapitalen op lange termijn* betreft, in 1948 en 1949 was ze onbeduidend, doch in 1950 sloot ze met een aanzienlijke netto-invoer : de Koloniale Schatkist gaf in laatstgenoemd jaar verschillende leningen in het moederland en in het buitenland uit, waarvan de opbrengst bestemd is voor financiering van een deel der investeringen welke het Koloniaal Gouvernement en verschillende publiekrechtelijke instellingen uitvoeren in het raam van het Tienjarenplan voor de economische en sociale ontwikkeling van Belgisch-Kongo (23).

* * *

Het eindsaldo van de betalingsbalans van Belgisch-Kongo en van Ruanda-Urundi, dat overeenstemt met de beweging van de metaalvoorraad en van de kortlopende netto-tegoeden op het buitenland, bedroeg 2,3 milliard in 1948; in 1949 deed zich een klein tekort voor en in 1950 stegen de metaalvoorraad en de kortlopende tegoeden met nagenoeg 5,9 milliard.

* * *

Uit de structuur van de algemene betalingsbalansen in de loop der jongste jaren kan men afleiden dat de eerste fasen van het expansieprogramma voor de koloniale volkshuishouding konden uitgevoerd worden zonder een netto-bijdrage van buitenlandse middelen : de ontvangsten uit de lopende transacties waren ruim voldoende om al de lopende uitgaven te dekken, met inbegrip van de belangrijke aankopen van uitrustingsmiddelen in het buitenland; met het gekweekte overschot en met het netto-saldo der op lange termijn geïnvesteerde kapitalen konden de metaalvoorraad en de kortlopende tegoeden op het moederland en het buitenland degelijk worden verhoogd.

Die toegenomen liquide middelen zijn hoofdzakelijk in het bezit van de koloniale banken en vennootschappen, alsook van de Koloniale Schatkist, die bij het einde van 1950 in België en in het buitenland aanzienlijke beschikbare middelen aanhield wegens de

(23) a) Lening van 1 milliard Belgische frank vertegenwoordigd door 4 pCt. schatkistcertificaten met 5 of 10 jaar looptijd (besluit van de Regent van 1 Maart 1950).

b) Lening van 1.327 miljoen Belgische frank vertegenwoordigd door 4 pCt. obligatiën 1950-1960 (koninklijk besluit van 15 October 1950).

Na aftrekking der inschrijvingen door koloniale ingezetenen brachten die twee leningen 1.896 miljoen frank op.

c) Lening van 60 miljoen Zwitserse frank tegen 4 pCt. terugbetaalbaar in twaalf gelijke annuïteiten, met ingang van het negende jaar (besluit van de Regent van 13 Juni 1950).

Die lening bracht 668 miljoen frank op.

belegging van een deel van de opbrengst der buitenlandse leningen welke zij uitgaf; die middelen zullen aangewend kunnen worden tot dekking der lopende tekorten die zich gebeurlijk de eerstvolgende jaren kunnen voordoen onder de samengevoegde invloed van een minder gunstige conjunctuur bij de uitvoer en van de geleidelijke uitbreiding van het programma voor economische ontwikkeling.

* * *

III

**VERLOOP VAN DE BETALINGSBALANS
VAN BELGISCH-KONGO EN RUANDA-URUNDI
MET DE BELGISCH-LUXEMBURGSE
ECONOMISCHE UNIE**

Hoewel de uitvoer naar het moederland van grote betekenis is, neemt hij toch niet in het geheel der ontvangsten uit de goederentransacties van Belgisch-Kongo en van Ruanda-Urundi met het buitenland, die vooraanstaande plaats in die men hem pleegt toe te denken.

TABEL III

Betalingsbalans van Belgisch-Kongo en Ruanda-Urundi met de B.L.E.U.

GOEDERENTRANSACTIES

(*millioenen franken*)

Vergelijking tussen de douanestatistieken en de cijfers voorkomend in de betalingsbalans

Bron: *Bank van Belgisch-Kongo*. Zie meer bepaald voor de douanecijfers de *Bulletins mensuels d'Informations générales* van Mei en Juni 1951.

	1948		1949		1950	
	Absolute getallen	In pCt. van de gezamenlijke handel	Absolute getallen	In pCt. van de gezamenlijke handel	Absolute getallen	In pCt. van de gezamenlijke handel
A. Ontvangsten :						
1. Douanecijfers. Fob-uitvoer (1).....	7.063	63	6.281	56	7.950	58
2. Gouduitvoer (af te trekken).....	— 416		— 535		— 597	
3. Goederen door België wederuitgevoerd voor rekening van de Kolonie.....	—1.892		—2.462		—2.700	
4. Verbetering van de conventionele waarden..	+ 550		—		+ 698	
5. Vergissingen en weglatingen.....	— 6		— 27		—	
6. Uitvoer geboekt in de betalingsbalans (6 = 1 + 2 + 3 + 4 + 5).....	5.299		3.257		5.351	
7. Ontvangsten uit loonwerk.....	—		75		111	
8. Totale ontvangsten geboekt in de rubriek der goederentransacties	5.299	40	3.332	27	5.462	35
B. Uitgaven :						
Douanecijfers. Cif-invoer	3.179	38	4.047	39	3.746	39
Cijfers van de balans	3.276	39	4.772 (2)	46	4.308 (2)	43

(1) Na verdeling der verzendingen in tijdelijke consignatie naar de opslagplaatsen van Beira en Lobito.

(2) Die cijfers omvatten de kosten van het loonwerk : 325 miljoen in 1949, 330 miljoen in 1950.

Inderdaad is de betekenis van het moederland als afzetgebied zeer overschat in de koloniale douanestatistieken welke gewoonlijk worden geraadpleegd voor een onderzoek naar de geografische indeling van het handelsverkeer met de Kolonie; in de uitvoer naar de B.L.E.U. zijn immers goederen begrepen die naar België worden gezonden om er een bijkomende verwerking te ondergaan en daarna wederuitgevoerd te worden. Die goederen blijven koloniale eigendom tot het ogenblik waarop zij aan het buitenland worden verkocht. Op geen enkel ogenblik worden zij Belgisch-Luxemburgs bezit. Vermits er dus geen overdracht gebeurt tussen koloniale en Belgische ingezetenen, moeten zij geweerd worden uit de verrichtingen welke in het credit der betalingsbalans van Belgisch-Kongo en Ruanda-Urundi met de B.L.E.U. geboekt worden.

Onder die goederen komen hoofdzakelijk minerale producten (koper, tinsteen, kobalthoudende lege-

ringen) en bijkomstig plantaardige producten (o.a. katoen, palmolie en vezels) voor. Zij worden dan verder vooral naar de Verenigde Staten, Frankrijk en verschillende andere Europese landen verzonden.

De weglating van die transacties en de uitschakeling der goudverzendingen werden slechts ten dele goedge maakt door de aanpassingen van de douanewaarden (24) en door de boeking onder de goederentransacties van het loonwerk dat in de prijs der in de B.L.E.U. wederverkochte goederen is opgenomen, nadat zij er een verwerking voor rekening van de koloniale producenten hebben ondergaan. De afwijking tussen de douanecijfers betreffende de koloniale

(24) De conventionele waarden werden geacht in 1948 en 1950 beneden de werkelijkheid te liggen, daar de wereldprijzen in die jaren stegen. Voor 1949 werd een verbetering niet nodig geoordeeld.

uitvoer naar het moederland en de ontvangsten op de goederen in de balans van de B.L.E.U. is dan ook groot.

In werkelijkheid vertegenwoordigden die ontvangsten in 1948, 1949 en 1950 slechts resp. 40, 27 en 35 pCt. der gezamenlijke ontvangsten uit het goederenverkeer, dan wanneer op de grondslag van de douanestatistieken het aandeel van de B.L.E.U. in de gezamenlijke uitvoer van Belgisch-Kongo en Ruanda-Urundi 63 pCt. in 1948, 56 pCt. in 1949 en 58 pCt. in 1950 bedroeg.

De inzinking van de leveringen aan het moederland in 1949 deed het grote belang van de verscheidenheid in de afzetgebieden van de koloniale uitvoer duidelijk uitschijnen. In 1950 herstelde zich de verkoop, doch hij overtrof niet merklijk het peil van 1948.

De betalingen aan het moederland wegens de invoer en het loonwerk stegen merklijk van 1948 tot 1949; ondanks een lichte verzwakking in 1950 waren zij het laatste verslagjaar groter dan in 1948.

Door de gevoelige inkrimping van de afzet in het moederland en de toeneming van de Belgisch-Luxemburgse leveringen, trad in 1949 een tekort op de handelsbalans met de B.L.E.U. in de plaats van het ruime overschot dat in 1948 werd geboekt; 1950 sloot opnieuw met een overschot, doch het was kleiner dan in 1948.

De *goudverkoop* op de vrije markt in het moederland bracht in 1949 geringe middelen op; in 1950 namen die transacties aanzienlijk uitbreiding.

TABEL IV

Betalingsbalansen van Belgisch-Kongo en Ruanda-Urundi met de B.L.E.U.

(miljoenen franken)

Bron: Bank van Belgisch-Kongo.

	1948			1949			1950		
	*Ontvangsten	Uitgaven	Saldo	Ontvangsten	Uitgaven	Saldo	Ontvangsten	Uitgaven	Saldo
A. Lopende transacties :									
1. Goederentransacties fob.....	5.299	2.902	+ 2.397	3.332	4.024	— 692	5.462	3.545	+ 1.917
2. Niet monetair goud	—	—	—	26	—	+ 26	408	—	+ 408
3. Netto-vrachten en -verzekeringen ..	—	374	— 374	—	748	— 748	—	763	— 763
4. Inkomens uit investeringen.....	197	1.205	— 1.008	217	1.512	— 1.295	248	1.536	— 1.288
5. Overheidstransacties niet elders ingegrepen	180	615	— 435	367	369	— 2	128	480	— 352
6. Allerhande transacties	328	1.458	— 1.130	892	1.168	— 276	713	1.303	— 590
7. Schenkingen en overmakingen door migranten	70	399	— 329	—	726	— 726	141	1.017	— 876
8. Totaal lopende transacties.....	6.074	6.953	— 879	4.834	8.547	— 3.713	7.100	8.644	— 1.544
B. Kapitaalbewegingen op lange termijn :									
1. Particulier kapitaal	505	371	+ 134	334	633	— 299	816	329	+ 487
2. Overheidskapitaal	4	31	— 27	—	36	— 36	1.896	7	+ 1.899
3. Totaal	509	402	+ 107	334	669	— 335	2.712	336	+ 2.376
C. Eindsaldo	—	—	— 772	—	—	— 4.048	—	—	+ 832

De B.L.E.U. ontving het grootste deel der nettobetalingen van Belgisch-Kongo en Ruanda-Urundi uit hoofde van de *onzichtbare lopende transacties* en de *schenkingen en overmakingen door migranten*.

Over het geheel sloot de *balans der lopende transacties* met de B.L.E.U. met grote tekorten, waarbij vooral het saldo in 1949 bijzonder hoog was.

* * *

De *bewegingen van particulier kapitaal op lange termijn* in de betalingsbalans met de B.L.E.U. verlopen over het algemeen in eenklank met die bewegingen in de algemene balans : de meeste verrichtin-

gen in deze laatste betreffen immers transacties tussen Belgisch-Luxemburgse en koloniale ingezetenen.

De terugslag van de twee emissies in Belgische franken, waarvan hierboven sprake, vinden we terug in het bedrag dat in 1950 op de ontvangstzijde onder de rubriek *beweging van overheidskapitalen op lange termijn* voorkomt.

* * *

Over het geheel sluit de *algemene balans met de B.L.E.U.* — lopende transacties en kapitaalbewegingen op lange termijn — met een tekort in 1948 en 1949 en met een overschot in 1950.

* * *

**VERLOOP VAN DE BETALINGSBALANS
VAN BELGISCH-KONGO EN RUANDA-URUNDI
MET DE VERENIGDE STATEN**

Zoals voor de transacties met de B.L.E.U. vertonen de *goederentransacties* tussen de Kolonie en de Verenigde Staten in de betalingsbalans een van de douanestatistieken zeer afwijkend beeld.

In deze laatste is de koloniale uitvoer naar de Amerikaanse markt inderdaad aanzienlijk onderschat: bij de boeking van ontoereikende conventionele waarden

komt nog de invloed van de weglating der goederen welke in de Verenigde Staten worden afgezet, nadat ze in België een bijkomende verwerking hebben ondergaan.

De verbeterde cijfers, in de balans opgenomen, wijzen op een aanhoudende uitbreiding van het Amerikaanse afzetgebied, dat in 1949 en 1950 nagevoeg één vierde van de uitvoer der Kolonie vertegenwoordigde; daar de invoer uit de Verenigde Staten van 1948 tot 1950 in lichte mate slonk, ontwikkelde zich sedert 1949 een handelsoverschot, dat in 1950 bijzonder belangrijk werd. Dit resultaat steekt af tegen het aanhoudende — zij het ook verminderde — tekort dat in de douanestatistieken tot uitdrukking komt.

TABEL V

Betalingsbalans van Belgisch-Kongo en Ruanda-Urundi met de Verenigde Staten

GOEDERENTRANSACTIES
(*millioenen franken*)

Vergelijking tussen de douanestatistieken en de cijfers voorkomend in de betalingsbalans

Bron: *Bank van Belgisch-Kongo*. Zie meer bepaald voor de douanecijfers de *Bulletins mensuels d'Informations générales* van Mei en Juni 1951.

	1948		1949		1950	
	Absolute getallen	In pCt. van de gezamenlijke handel	Absolute getallen	In pCt. van de gezamenlijke handel	Absolute getallen	In pCt. van de gezamenlijke handel
A. Ontvangsten:						
Douanecijfers. Fob-uitvoer (1).....	1.000	9	1.271	11	1.726	13
Cijfers van de balans (2). Goederenrubriek.....	2.534	19	2.863	23	3.665	23
B. Uitgaven:						
Douanecijfers. Cif-invoer.....	2.587	31	2.881	28	2.380	25
Cijfers van de balans. Rubrieken Goederen, Vrachton en Verzekeringen.....	2.697	32	2.572	25	2.226	22

(1) Conventionele waarden, wederuitvoer van België niet inbegrepen.

(2) Reële waarden. Met inbegrip van de wederuitvoer van België.

TABEL VI

Betalingsbalans van Belgisch-Kongo en Ruanda-Urundi met de Verenigde Staten

(*millioenen franken*)

Bron: *Bank van Belgisch-Kongo*.

	1948			1949			1950		
	Ontvangsten	Uitgaven	Saldo	Ontvangsten	Uitgaven	Saldo	Ontvangsten	Uitgaven	Saldo
A. Lopende transacties:									
1. Goederentransacties fob.....	2.534	2.672	— 138	2.863	2.338	+ 525	3.665	2.160	+ 1.505
2. Niet monetair goud.....	—	—	—	—	—	—	—	—	—
3. Netto-vrachten en -verzekeringen..	—	25	— 25	—	234	— 234	—	66	— 66
4. Inkomens uit investeringen.....	—	—	—	—	—	—	—	—	—
5. Overheidstransacties niet elders inbegrepen.....	—	—	—	—	—	—	—	—	—
6. Allerhande transacties.....	62	20	+ 42	61	48	+ 13	82	31	+ 51
7. Schenkingen en overmakingen door migranten.....	23	3	+ 20	55	1	+ 54	77	2	+ 75
8. Totaal lopende transacties.....	2.619	2.720	— 101	2.979	2.621	+ 358	3.824	2.259	+ 1.565
B. Kapitaalbewegingen op lange termijn:									
1. Particulier kapitaal.....	18	1	+ 17	1	9	— 8	31	35	— 4
2. Overheidskapitaal.....	—	—	—	—	—	—	—	—	—
3. Totaal.....	18	1	+ 17	1	9	— 8	31	35	— 4
C. Vergissingen en weglatingen.....	—	—	—	—	—	—	—	—	+ 81
D. Eindsaldo.....	—	—	— 84	—	—	+ 350	—	—	+ 1.642

De *onzichtbare lopende transacties* met de Verenigde Staten zijn relatief slechts van weinig betekenis. Het saldo van de lopende balans volgde dan ook van dichtbij de bewegingen van de handelsbalans. Daar de kapitaalbewegingen op lange termijn tijdens de verslagperiode zeer beperkt waren, was dit eveneens het geval voor het eindsaldo van de betalingsbalans met de Verenigde Staten.

* * *

V

**VERLOOP VAN DE BETALINGSBALANS
VAN BELGISCH-KONGO EN RUANDA-URUNDI
MET DE OVERIGE WERELD**

Het verschil tussen de cijfers van de douane en diegene welke in de balans onder de *goederentransacties* zijn aangetekend, kan eveneens worden opgemerkt in het goederenverkeer tussen Belgisch-Kongo en Ruanda-Urundi enerzijds en de landen andere dan de B.L.E.U. en de Verenigde Staten anderzijds.

TABEL VII

**Betalingsbalans van Belgisch-Kongo en Ruanda-Urundi met de landen andere dan de B.L.E.U.
en de Verenigde Staten**

GOEDERENTRANSACTIES
(*millioenen franken*)

Vergelijking tussen de douanestatistieken en de cijfers voorkomend in de betalingsbalans

Bron: *Bank van Belgisch-Kongo*. Zie meer bepaald voor de douanecijfers de *Bulletins mensuels d'Informations g n rales* van Mei en Juni 1951.

	1948		1949		1950	
	Absolute getallen	In pCt. van de gezamenlijke handel	Absolute getallen	In pCt. van de gezamenlijke handel	Absolute getallen	In pCt. van de gezamenlijke handel
A. Ontvangsten :						
Douanecijfers. Fob-uitvoer (1).....	3.108	28	3.619	32	3.918	29
Cijfers van de balans (2). Goederenrubriek.....	5.340	41	6.355	51	6.649	42
B. Uitgaven :						
Douanecijfers. Cif-invoer.....	2.626	31	3.392	33	3.432	36
Cijfers van de balans. Rubrieken Goederen, Vrach- ten en Verzekeringen.....	2.454	29	2.998	29	3.393	34

(1) Conventionele waarden, wederuitvoer van België niet inbegrepen.
(2) Reële waarden. Met inbegrip van de wederuitvoer van België.

TABEL VIII

**Betalingsbalans van Belgisch-Kongo en Ruanda-Urundi met de landen andere dan de B.L.E.U.
en de Verenigde Staten**

(*millioenen franken*)

Bron: *Bank van Belgisch-Kongo*.

	1948			1949			1950		
	Ont- vangsten	Uitgaven	Saldo	Ont- vangsten	Uitgaven	Saldo	Ont- vangsten	Uitgaven	Saldo
A. Lopende transacties :									
1. Goederentransacties fob.....	5.340	2.137	+ 3.203	6.355	2.727	+ 3.628	6.649	3.099	+ 3.550
2. Niet monetair goud.....	—	—	—	—	—	—	—	—	—
3. Netto-vrachten en -verzekeringen ..	—	317	— 317	—	271	— 271	—	294	— 294
4. Inkomens uit investeringen.....	—	11	— 11	50	11	+ 39	5	12	— 7
5. Overheidstransacties niet elders inbe- grepen.....	—	—	—	—	—	—	—	—	—
6. Allerhande transacties.....	103	247	— 144	63	504	— 441	59	378	— 319
7. Schenkingen en overmakingen door migranten.....	20	63	— 43	26	89	— 62	26	115	— 89
8. Totaal lopende transacties.....	5.463	2.775	+ 2.688	6.494	3.602	+ 2.893	6.739	3.898	+ 2.841
B. Kapitaalbewegingen op lange termijn :									
1. Particulier kapitaal.....	8	24	— 16	1	40	— 39	29	134	— 105
2. Overheidskapitaal.....	—	—	—	—	—	—	668	—	+ 668
3. Totaal.....	8	24	— 16	1	40	— 39	697	134	+ 563
C. Vergissingen en weglatingen.....	—	—	—	—	—	—	—	—	— 239
D. Eindsaldo.....	—	—	+ 2.672	—	—	+ 2.853	—	—	+ 3.165

Zoals voor het handelsverkeer met de Verenigde Staten en om dezelfde redenen is de koloniale uitvoer naar die streken in de douanestatistieken zeer onderschat. De werkelijke cijfers wijzen op een geleidelijke uitbreiding van de afzet. In 1949, op het ogenblik dat de aankopen van het moederland inkrompen, vertegenwoordigde hij meer dan de helft van de uitvoer der Kolonie; in 1950 stegen de leveringen verder, doch de herneming van de verkoop in het moederland deed hun relatieve betekenis afnemen. De invoer uit de landen andere dan de B.L.E.U. en de Verenigde Staten maakte eveneens vooruitgang in de verslagperiode, zodat het handelsoverschot ongeveer gelijk bleef.

Dit overschot, na aftrekking van het saldo der *onzichtbare lopende transacties*, dat wegens de uitgaven voor vrachten, allerhande transacties en schenkingen deficitair was, droeg bij tot de vorming van belangrijke *lopende overschotten*. In 1950 werden zij versterkt door de inning van de opbrengst der in Zwitserland uitgegeven lening, waarvan vroeger sprake.

* * *

VI

DE DEKKING VAN HET SALDO DER BUITENLANDSE TRANSACTIES VAN BELGISCH-KONGO EN RUANDA-URUNDI EN HAAR TERUGSLAG OP DE MONETAIRE RESERVES VAN DE BELGISCH-LUXEMBURGSE ECONOMISCHE UNIE

De metaal- en deviezenvoorraad van Belgisch-Kongo en Ruanda-Urundi is afgescheiden van die der B.L.E.U.

Hieruit volgt dat de betalingen tussen de koloniale gebieden en de landen andere dan de B.L.E.U. kunnen geschieden — en in feite gebeurt dit voor een groot deel — zonder een beroep op het bankwezen van het moederland, doch over de deviezenrekeningen van de koloniale banken in het buitenland en de rekeningen in Kongolese franken van buitenlandse banken bij hun correspondenten in Belgisch-Kongo en in Ruanda-Urundi.

Doch het bankwezen van het moederland treedt naast zijn medewerking bij de vereffening der directe transacties tussen de Kolonie en het moederland eveneens in ruime mate op bij de financiering der verrichtingen van Belgisch-Kongo en Ruanda-Urundi met de overige wereld.

Een eerste vorm van tussenkomst vloeit voort uit de arbitrage in goud, deviezen en Belgische franken tussen de Nationale Bank van België en de Bank van Belgisch-Kongo of tussen de particuliere banken van het moederland en die van de Kolonie. Dank zij die verrichtingen worden de beschikbare buitenlandse betaalmiddelen rationeel verdeeld.

Belangrijker nog is de rol van het bankwezen in het moederland bij de financiering der transacties tussen Belgisch-Kongo en Ruanda-Urundi enerzijds en de landen andere dan de B.L.E.U. anderzijds, wanneer de vereffening in Belgische franken is voorzien. In dat geval maken de Belgisch-Luxemburgse banken aan Belgisch-Kongo of Ruanda-Urundi de tegenwaarde in Belgische franken over van de deviezen die buitenlanders voor rekening van koloniale ingezetenen bij hen storten. Omgekeerd, crediteren zij de vreemdelingen voor de stortingen in Belgische franken gedaan voor hun rekening door Belgisch-Kongo en Ruanda-Urundi. Die operaties gebeuren hoofdzakelijk in het raam van betalingsaccorden welke tussen de B.L.E.U. en de landen van West-Europa werden gesloten.

Uit het voorgaande blijkt dat de financiering van de saldi der betalingsbalansen van Belgisch-Kongo en Ruanda-Urundi, over het geheel genomen, vrij ingewikkeld is.

Nochtans zal een bondige commentaar der waargenomen bewegingen ons hiervan een synthetisch overzicht geven.

Goudtransacties

De goudproductie van de Kolonie werd na aftrek van de verkopen op de vrije markt in de B.L.E.U. en van de aankopen door de Bank van Belgisch-Kongo voor de dekking van de circulatie, tegen Belgische franken aan de Nationale Bank van België overgedragen. In 1948 werden goudarbitrage-transacties gedaan tegen Zuidafrikaanse ponden en in 1949 en 1950 tegen U.S.-dollars.

TABEL IX

Financiering van het saldo der betalingsbalansen van Belgisch-Kongo en Ruanda-Urundi

A — GOUDTRANSACTIES
(*millioenen franken*)

Bron: *Bank van Belgisch-Kongo.*

	1948	1949	1950
1. Niet monetair goud	+ 457	+ 493	+ 633
2. Goud op de vrije markt verkocht	—	— 26	— 408
3. Arbitrage goud tegen Belgische franken	— 338	— 355	— 169
4. Arbitrage goud tegen deviezen	+ 176	+ 441	+ 400
5. Totaal = aan het verloop van de metaalvoorraad	+ 295	+ 553	+ 456

Transacties in Belgische franken

De transacties in Belgische franken met derde landen lieten in de drie verslagjaren een zeer hoog saldo; de netto-ontvangsten van Belgische franken

tegen goud en deviezen verschaffen eveneens belangrijke middelen in 1948. In totaal verhoogden de tegoeden in Belgische franken in sterke mate in 1948 alsook in 1950.

TABEL X

Financiering van het saldo der betalingsbalansen van Belgisch-Kongo en Ruanda-Urundi

B — TRANSACTIES IN BELGISCHE FRANKEN
(*millioenen franken*)

Bron: *Bank van Belgisch-Kongo.*

	1948	1949	1950
1. Totaalsaldo der transacties met de B. L. E. U.	— 772	— 4.048	+ 832
2. Saldo der transacties in Belgische franken met landen andere dan de B. L. E. U.	+ 1.908	+ 3.767	+ 4.231
3. Saldo der transacties in deviezen met de B. L. E. U. (af te trekken)	—	—	— 357
4. Totaalsaldo der transacties in Belgische franken	+ 1.136	— 281	+ 4.706
5. Arbitrage Belgische franken tegen goud en deviezen	+ 1.290	+ 112	+ 253
6. Totaal = aan het verloop der tegoeden in Belgische franken (6 = 4 + 5)	+ 2.426	— 169	+ 4.959

Transacties in U.S.-dollars

Het totaalsaldo van de transacties in U.S.-dollars verschilt weinig of niet van het saldo der verrichtingen met de Verenigde Staten in elk der beschouwde jaren. De arbitrageverrichtingen sloten met een netto-opbrengst in 1948 en een tekort in 1949 en 1950. De dollarreserves stegen in 1948 en vooral in 1950; de aangroei in laatstgenoemd jaar houdt ten dele verband met de voorlopige belegging in de Verenigde Staten van de opbrengst der lening die in Zwitserland werd aangegaan.

TABEL XI

Financiering van het saldo der betalingsbalansen van Belgisch-Kongo en Ruanda-Urundi

C — TRANSACTIES IN U.S.-dollars
(*millioenen franken*)

Bron: *Bank van Belgisch-Kongo.*

	1948	1949	1950
1. Totaalsaldo der transacties met de Verenigde Staten	— 84	+ 350	+ 1.642
2. Saldo der transacties in U. S.-dollars met landen andere dan de Verenigde Staten	— 30	— 110	+ 247
3. Saldo der transacties in derde deviezen met de Verenigde Staten (af te trekken)	— 13	+ 1	— 444
4. Totaalsaldo der transacties in U. S.-dollars	— 127	+ 241	+ 1.445
5. Arbitrage U. S.-dollars tegen goud en deviezen	+ 553	— 381	— 131
6. Totaal = aan het verloop der tegoeden in U. S.-dollars	+ 426	— 140	+ 1.314

Transacties in andere deviezen

Het overschot van Belgisch-Kongo en Ruanda-Urundi tegenover de landen andere dan de B.L.E.U. en de Verenigde Staten, was van geen invloed op het verloop der tegoeden in de deviezen van die landen; de terugslag van de vereffeningen in derde deviezen — in feite hoofdzakelijk Belgische franken — en van de arbitrageverrichtingen was immers zo sterk dat een inkrimping der tegoeden in de betrokken deviezen werd waargenomen. De inkrimping geschiedde hoofdzakelijk door de beschikking over de sterlingtegoeden die gedurende de oorlog en in de onmiddellijke naoorlogsjaren waren aangelegd.

TABEL XII

Financiering van het saldo der betalingsbalansen van Belgisch-Kongo en Ruanda-Urundi

D — TRANSACTIES IN ANDERE DEVIEZEN
(*millioenen franken*)

Bron: *Bank van Belgisch-Kongo.*

	1948	1949	1950
1. Totaalsaldo der transacties met de landen andere dan de B. L. E. U. en de Verenigde Staten	+ 2.672	+ 2.853	+ 3.166
2. Saldo der transacties in deviezen van die landen met de B. L. E. U. en de Verenigde Staten	—	—	+ 423
3. Saldo der transacties in Belgische franken en in U. S.-dollars met die landen (af te trekken)	— 1.865	— 3.657	— 4.100
4. Totaalsaldo der transacties in deviezen van die landen	+ 807	— 804	— 512
5. Arbitrage deviezen die landen tegen Belgische franken en U. S.-dollars	— 1.681	+ 184	— 353
6. Totaal = aan het verloop der tegoeden in deviezen van die landen (1)	— 874	— 620	— 865

(1) Met inbegrip van het verloop der verplichtingen in Kongo-ese franken tegenover de landen andere dan de B.L.E.U. en de Verenigde Staten.

* * *

Wat het moederland betreft, de transacties met of voor rekening van de Kolonie sloten per saldo met een lichte goudwinst, een zeer sterke aangroei van de tegoeden op het buitenland en een belangrijke stijging der kortlopende verplichtingen tegenover Belgisch-Kongo en Ruanda-Urundi.

Het grootste deel der netto-ontvangsten van deviezen werd verworven op de landen van West-Europa, die thans lid zijn van de Europese betalingsunie. Zulks is ten dele te verklaren door de operaties met derde landen, welke transacties door het bankwezen van het moederland worden gefinancierd, en ten dele ook door arbitrageverrichtingen.

TABEL XIII

Invloed van de transacties met of voor rekening van Belgisch-Kongo en Ruanda-Urundi op de goudvoorraad en op de kortlopende tegoeden en verplichtingen van de B.L.E.U. tegenover het buitenland

(millioenen franken)

Bron: *Bank van Belgisch-Kongo.*

Tegoeden of verplichtingen van de B. L. E. U. + = stijging der tegoeden, daling der verplichtingen. — = daling der tegoeden, stijging der verplichtingen.	1948	1949	1950
1. Metaalvoorraad	+ 338	+ 355	+ 169
2. Tegoeden op het buitenland :			
a) Landen-leden van de E. B. U.	+ 2.870	+ 3.347	+ 3.941
b) Andere landen	— 10	+ 177	+ 17
c) Totaal	+ 2.800	+ 3.524	+ 3.958
3. Verplichtingen tegenover Belgisch-Kongo en Ruanda-Urundi	— 2.426	+ 169	— 4.959
4. Saldo overeenstemmend met het overschot (+) of het tekort (—) van de B. L. E. U. tegenover Belgisch-Kongo en Ruanda-Urundi	+ 772	+ 4.048	— 832

De ordegrötte van die cijfers wijst er op dat het structureel overschot van de B.L.E.U. tegenover de betrokken landen voor een niet te onderschatten deel toe te schrijven is aan transacties van Belgisch-Kongo en Ruanda-Urundi met die landen.

Die verrichtingen zijn niet noodzakelijk in de Belgisch-Luxemburgse douanestatistieken aangetekend, zelfs niet wanneer het gaat om handelstransacties; dit is alleen het geval wanneer de door Belgisch-Kongo en Ruanda-Urundi in- en uitgevoerde goederen het grondgebied van het moederland hebben overschreden en in de bijzondere handel van de B.L.E.U. werden geteld. Dit is niet het geval wanneer er een directe handel tussen de Kolonie en het buitenland gedreven werd of wanneer de goederen in doorvoer de grens van het moederland overschreden.

Een onderzoek naar de rekeningen van de Afrikaanse gebieden verschaft aldus een verdere en nuttige bron van inlichtingen over de factoren die het verloop van de stand der B.L.E.U. tegenover de landen van West-Europa bepalen.

DE BELGISCHE EN BUITENLANDSE INVESTERINGEN IN KONGO

Onderhavig artikel beoogt een raming te geven van de bedragen die België en het buitenland in Belgisch-Kongo investeerden van de oprichting van de Kongo-Vrijstaat tot einde 1950. De investeringen met de eigen middelen van de Kolonie gefinancierd, werden hier niet in aanmerking genomen. Nochtans zal verder blijken dat zij niet altijd geheel uit onze ramingen konden uitgeschakeld worden. Waar zulks doenlijk was, werd onderscheid gemaakt tussen de Belgische investeringen eensdeels en de buitenlandse investeringen anderdeels.

OPENBARE SECTOR

Onze raming van de investeringen in de overheidssector (1) steunt op het verloop van de Openbare Schuld van Belgisch-Kongo. Hoewel dit de enige mogelijke grondslag is, schenkt hij nochtans geen bevrediging.

Inderdaad komt een aantal transfers uit België en het buitenland aan de Koloniale Schatkist niet tot uitdrukking in de staten van de Openbare Schuld. Dit is o.m. het geval voor de Lotenlening 1888 (uitstaande bedrag per 31 December 1949 : 77 miljoen) die niet ten laste van de Koloniale Schatkist valt. Dit geldt eveneens voor de twee renteloze leningen van België aan Kongo in 1890 en 1895. Tenslotte deed België herhaaldelijk zuivere schenkingen aan Kongo. Zo werd van 1933 tot 1937 jaarlijks een belangrijk krediet uitgetrokken op de begroting van het Ministerie van Koloniën in het moederland, als toelage aan Belgisch-Kongo.

Zelfs de cijfers van de Openbare Schuld konden niet zonder meer worden gebruikt.

Zekere vermeerderingen van de Schuld gingen niet gepaard met overeenstemmende ontvangsten van de Koloniale Schatkist. Om die reden werd het

deel van de 4 pCt. Schuld 1937, dat uitgegeven werd in ruil van de obligatieschulden van de Chemin de fer du Congo, uitgeschakeld. Ook het deel van de 4 pCt. Schuld 1936, dat aan de houders der geconverteerde oude leningen als vergoeding voor de verlaging van de rentevoet werd toegekend, kwam niet in aanmerking. Nochtans werd rekening gehouden met de aflossing van die twee leningen, daar ze werkelijk aanleiding gaf tot uitgaven door de Koloniale Schatkist.

Daar de Belgische en buitenlandse investeringen hier alleen onze aandacht hebben, zijn de uitgiften en aflossingen van leningen welke op de Congolese markt werden geplaatst, weggelaten. Wij bedoelen hiermee de Eeuwigdurende Schuld van 1948, die bij wijze van dotatie werd toegekend aan het Fonds voor het Inlands Welzijn (1.000 miljoen) en aan het Instituut voor Wetenschappelijk Onderzoek in Centraal-Afrika (200 miljoen), de Schatkistbons, ten bedrage van één milliard, eveneens als dotatie aan het Fonds voor het Inlands Welzijn toegewezen, alsook verschillende leningen in Belgische franken die in 1949 en 1950 werden uitgegeven.

Daartegenover werd tot het einde van de beschouwde periode rekening gehouden met de Britse lening van £ 3,6 miljoen, ofschoon zij sedert 1937 niet meer in de staten van de Openbare Schuld voorkomt, omdat de renteuitkering werd geschorst. In de staten van de Openbare Schuld zijn de uitgiften en aflossingen van leningen geboekt voor hun nominale waarde. Om het juiste bedrag te berekenen van de gelden die de Koloniale Schatkist ontving of uitgaf, hadden de uitgiften tegen de uitgifteprijs moeten geboekt worden en de aflossingen vermeerderd met de terugbetalingspremiën. Het was onmogelijk die verbeteringen aan te brengen zodat onze ramingen van de Openbare Schuld dan ook in zekere mate beneden de werkelijkheid liggen.

In de overheidssector kon onderscheid worden gemaakt tussen de Belgische en de buitenlandse investeringen.

(1) Die raming betreft uitsluitend de investeringen in Belgisch-Kongo, met uitsluiting van diegene die in Ruanda-Urundi werden gedaan.

Werden als buitenlandse investeringen beschouwd, de in vreemde valuta's uitgedrukte koloniale leningen en het deel der in vreemde valuta's uitgedrukte Belgische leningen, dat in Belgische franken aan de Kolonie werd overgemaakt. Deze laatste omvatten dollarleningen welke in 1925 werden aangegaan en een lening in Franse franken van 1932. Al de andere leningen werden als Belgische investeringen beschouwd.

Nochtans is het duidelijk dat de aldus verkregen cijfers slechts een benaderend resultaat geven. Vooreerst wordt een deel van de Koloniale Schuld door koloniale ingezetenen aangehouden. We konden immers alleen die leningen uitschakelen waarop voor het gehele bedrag in Belgisch-Kongo werd ingeschreven. Bovendien kunnen leningen in vreemde valuta's door Belgen en leningen in Belgische franken door vreemdelingen worden aangehouden.

Welke zijn nu onder dit voorbehoud de resultaten die door bovengenoemde ramingswijze werden verkregen? Ze werden voor ieder jaar in tabel-bijlage I opgenomen. Ten einde ze met elkaar te kunnen vergelijken, werden ze in goudfranken uitgedrukt door middel van een indexcijfer der groothandelsprijzen. Daar er echter geen volledige statistiek bestaat van de Koloniale Schuld voor de jaren 1919 en vorige, moest de gezamenlijke Schuld bestaande per einde 1920 beschouwd worden als het bedrag in goudfranken van de Belgische en buitenlandse investeringen in de overheidssector tot die datum. Aangezien de Kolonie verschillende leningen na 1914 uitgaf, toen de waarde van de frank reeds was verminderd, heeft die werkwijze tot gevolg dat de werkelijke investeringen werden overschat.

Aldus kwamen wij voor de gehele periode gaande van de oprichting van de Kongo-Vrijstaat tot einde 1950, tot de volgende resultaten :

	<i>Goudfranken</i>
Bedragen door Belgen in de overheidssector geïnvesteerd	759,4 miljoen
Bedragen door vreemdelingen in de overheidssector geïnvesteerd	203,0 »
Totaal :	962,4 miljoen

Die cijfers of althans het totaalbedrag en het bedrag der door Belgen geïnvesteerde sommen zijn hoogstwaarschijnlijk kleiner dan de werkelijkheid. Immers, de overschatting ten gevolge van de boeking der uitgaven en aflossingen a pari, de medetelling van een deel der Koloniale Schuld dat in de Kolonie wordt aangehouden en de onderstelling dat de frank geen waardevermindering onderging vóór het einde van 1920, is ruim tenietgedaan door de uitsluiting van transfers die geen tegenwaarde vonden in een stijging van de Openbare Schuld.

Belangwekkend is het te onderzoeken op welke wijze het bedrag der investeringen in de beschouwde periode schommelde.

In de periode tussen de twee oorlogen bereikten de door Belgen en vreemdelingen geïnvesteerde bedragen hun hoogtepunt tussen 1929 en 1933. Nochtans moest de opbrengst van de stijging der schuld in die vijf jaren grotendeels worden aangewend tot herstel van het door de wereldcrisis zeer verstoorde evenwicht der koloniale overheidsfinanciën en niet tot werkelijke investeringen.

Daarentegen kon de Kolonie sedert het begin van de tweede oorlog, dank zij de ruime middelen van de Schatkist, een deel van haar schuld tegenover België delgen. Die aflossingen bereikten hun hoogste bedrag in 1947, toen de Belgische Schatkist aan de Koloniale Schatkist de soevereiniteitsuitgaven terugbetaalde die Kongo gedurende de oorlog voor rekening van België had gedragen.

De grote omvang der investeringen van Belgen en vreemdelingen in de overheidssector in 1950 weerspiegelt de uitvoering van het Tienjarenplan.

PARTICULIERE SECTOR

Onze raming der in de particuliere sector geïnvesteerde bedragen berust op de uitgaven van aandelen en obligatiën door de koloniale vennootschappen (1).

Voor de periode gaande tot 1918 is er geen enkele statistiek van die uitgaven voorhanden. De raming van de investeringen gedurende dit tijdvak steunt op gegevens voorkomend in het *Recueil financier* van 1919 betreffende de verschillende koloniale maatschappijen. Daar het statistisch materiaal geen eerste verwerking onderging, zoals dit het geval is voor de cijfers betreffende de volgende jaren, konden de inschrijvingen van de Kolonie (Gouvernement en particuliere vennootschappen) voor dit tijdvak gedeeltelijk van die der vreemdelingen worden afgezonderd.

Voor het tijdvak 1919-1926 werd gebruik gemaakt van de statistiek der uitgaven van de Banque d'Outremer.

Voor de periode 1927-1950 werd eerst de statistiek van de Nationale Bank en daarna die van het Nationaal Instituut voor de Statistiek gebruikt.

Daar deze laatste vollediger is dan die van de Banque d'Outremer, althans voor de jaren 1931 en volgende, konden de in de particuliere sector geïnvesteerde bedragen iets nauwkeuriger voor het tijdvak 1931-1950 dan voor het tijdvak 1919-1930 worden berekend.

(1) De investeringen door zelffinanciering werden niet in aanmerking genomen, want het betreft hier investeringen die met de eigen middelen van de Kolonie gefinancierd worden. De ramingen die verder zullen gegeven worden, dekken dus lang niet al de investeringen in de particuliere sector. Zoals hierboven reeds gezegd wordt, omvatten zij alleen de investeringen door België en het buitenland in de Kolonie.

a) Tijdvak gaande tot 1918

Voor iedere koloniale maatschappij in het *Recueil financier* van 1919 vermeld, werden volgende gegevens geteld :

1) nominaal bedrag van het kapitaal per einde 1918 vermeerderd met de kapitaalsverhogingen welke vóór die datum geschieden zonder terugbetaling aan de aandeelhouders, m.a.w. het nominaal bedrag der tot 1918 uitgegeven aandelen verminderd met de terugbetalingen aan de aandeelhouders;

2) ingeschreven doch nog niet gestorte bedragen op de laatst gekende datum;

3) uitgiftepremiën.

De som van 1) en 3) verminderd met 2) is gelijk aan het bedrag dat in iedere vennootschap werd belegd in de vorm van aandelen. De « geïnvesteerde bedragen » in al de in het *Recueil financier* van 1919 vermelde koloniale maatschappijen geven een raming van de sommen die in de vorm van aandelen in Belgisch-Kongo tot 1918 werden belegd.

Om verschillende redenen geeft die raming slechts een benaderend beeld van de werkelijkheid :

1) zij houdt geen rekening met de bedragen belegd in de maatschappijen die vóór 1919 geheel vereffend werden en waarvan de aandeelhouders niet volledig werden terugbetaald;

2) de ingeschreven doch nog niet gestorte bedragen werden overgenomen uit de balans der vennootschappen, waar ze over het algemeen voorkomen op de actiefzijde onder de rubriek « Aandeelhouders ». Nu schorsten vele maatschappijen met bedrijfszetel in Kongo de publicatie van hun balans gedurende de oorlogsjaren, wegens de onderbreking van het verkeer tussen België en de Kolonie. De laatste balans van zekere in het *Recueil financier* van 1919 vermelde maatschappijen gaat terug tot 31 December 1912. Voor al de maatschappijen waarvan de balans op 31 December 1918 niet voorkomt in het *Recueil financier* konden bijstortingen hebben plaatsgevonden tussen de datum van publicatie der laatste balans en 31 December 1918. In de mate waarin dergelijke bijstortingen werden gedaan, ligt onze raming der tot 1918 in aandelen belegde sommen beneden de werkelijkheid;

3) de gevolgde methode onderstelt dat de waarde van het geld sedert de oprichting van de Kongo-Vrijstaat tot 1918 geen wijzigingen onderging. Die onderstelling geldt ongeveer voor het tijdvak gaande tot het begin van de eerste wereldoorlog. Zij is het niet meer voor de periode 1914-1918.

De onnauwkeurigheid in onze raming wegens de feiten vermeld onder 2) en 3) is nochtans uiterst klein, want de oprichting van nieuwe maatschappijen, de kapitaalsverhogingen en -verlagingen, alsook de bijstortingen waren in de periode 1914-1918, gelet op de tijdsomstandigheden, zeer klein.

Onder het bovenstaande voorbehoud kunnen de tot 1918 in Belgisch-Kongo in aandelen geïnvesteerde bedragen als volgt worden geraamd :

	<i>duizenden franken</i>
Nominaal bedrag der uitgegeven aandelen minus de terugbetalingen aan de aandeelhouders	360.815
minus :	
Nog niet gestorte bedragen	— 43.833
plus :	
Uitgiftepremiën	+ 10.842
<hr/>	
Totaal der in Belgisch-Kongo geïnvesteerde bedragen in de vorm van aandelen tot 1918	327.824

Bijstortingen op aandelen uitgegeven in de beschouwde periode konden na 1918 plaats gevonden hebben, doch dan was dit in naoorlogse franken. Omgerekend in goudfranken, konden die stortingen dan ook geen 6 tot 7 miljoen hebben overtroffen. De verbetering van onze raming uit dien hoofde kon dan ook ten hoogste slechts 1 of 2 pCt. bedragen.

De investeringen in aandelen geschieden niet steeds in geld. Tot 1918 werden voor 18.264.000 frank aandelen tegen inbrengen uitgegeven. Een deel van dit bedrag zou van het ramingsbedrag groot 327.824.000 frank moeten afgetrokken worden. Immers, zo sommige inbrengen vroeger in geld werden gestort, andere vereisten niet eens een vroegere arbeidsinvestering, zoals b.v. de « rechten » toegekend aan de Société Internationale Forestière et Minière du Congo door de Staat, die in ruil geheel volgestorte aandelen voor een nominale waarde van 4 miljoen ontving.

Nochtans lijkt het niet dat onze raming der in de particuliere sector geïnvesteerde sommen door mederekening van al de inbrengen veel aan nauwkeurigheid verloren heeft. Inderdaad :

1) de aandelen uitgegeven tegen inbrengen vertegenwoordigen slechts iets meer dan 5 pCt. van al de aandelen welke door de koloniale maatschappijen werden uitgegeven;

2) zekere inbrengen vertegenwoordigen in werkelijkheid de opbrengst van bedragen die in het verleden in geld werden gestort;

3) zekere inbrengen, waaronder diegene die voorheen in geld gestorte bedragen vertegenwoordigen en dan ook logischerwijze in onze raming der in de particuliere sector geïnvesteerde bedragen dienden medegerekend, geschieden in ruil van aandelen zonder nominale waarde en zijn dientengevolge niet begrepen in het hierboven vermelde bedrag van 18.264.000 frank voor de inbrengen, noch in de vermelde 327.824.000 fr voor de in aandelen geïnvesteerde bedragen.

Voor zes maatschappijen overtroffen de in aandelen belegde bedragen tien millioen. Die vennootschappen zijn naar rangorde :

	<i>duizenden franken</i>
Compagnie des Chemins de fer du Congo supérieur aux Grands Lacs africains	74.585
Compagnie du Chemin de fer du Katanga	61.100 (1)
Compagnie du Chemin de fer du Congo	29.297
Huileries du Congo belge	20.999
Union minière du Haut-Katanga (waarvan 7,5 millioen uitgiftepremiën)	20.000
Compagnie belge maritime du Congo	12.000

(1) Einde 1913.

De bedragen welke in die zes maatschappijen belegd werden, belopen in totaal 217.981.000 frank, d.i. ongeveer de twee derden van al de bedragen welke in de vorm van aandelen tot 1918 in Kongo werden geïnvesteerd.

Van de 327.824.000 frank die tot 1918 in aandelen werden belegd, zijn
24.727.000 frank door vreemdelingen,
30.449.000 frank door koloniale maatschappijen,
75.590.000 frank door het Gouvernement van Kongo geïnvesteerd.

Die gegevens vergen volgende toelichtingen :

1) ze zijn als minima te beschouwen. Inderdaad werd de lijst van de inschrijvers niet voor al de uitgiften verstrekt en ze is bovendien vaak onvolledig;
2) zij geven nagenoeg uitsluitend de toestand weer op het ogenblik van de uitgiften. De transfers die naderhand gedaan werden, zijn, op enkele zeldzame uitzonderingen na, niet gekend.

De bedragen die België in Kongo tot 1918 in aandelen investeerde, beliepen dan ook ten hoogste 197.058.000 frank.

Sommige koloniale maatschappijen gaven obligatiën uit in het tijdvak gaande tot 1918. Per einde 1913 bedroeg de obligatieschuld van de koloniale ondernemingen in totaal 88.693.000 frank (1). Voor een nauwkeurige raming van de bedragen die in de vorm van obligatiën in de particuliere sector werden geïnvesteerd, zouden de aflossingen na 1913 van de 88.693.000 frank dienen afgetrokken. Dit was jammer genoeg niet mogelijk. Daar evenwel die aflossingen in gedevalueerde franken geschieden, is de overschatting der investeringen in de particuliere sector minder groot dan op het eerste gezicht moge blijken.

(1) De Compagnie du Chemin de fer du Congo gaf bovendien voor 10 millioen obligatiën uit in 1918.

Aan de vooravond van de eerste wereldoorlog was de Compagnie du Chemin de fer du Congo de koloniale onderneming met de grootste obligatieschuld : 65.065.500 frank.

Samengevat bedroegen de investeringen in aandelen en obligatiën in de particuliere sector tot 1918 :

327.824.000 frank in de vorm van aandelen;
88.693.000 frank in de vorm van obligatiën, d.i. in
totaal
416.517.000 frank.

In dit bedrag vertegenwoordigen de buitenlandse investeringen tenminste 24.727.000 frank en de Belgische investeringen ten hoogste 285.751.000 frank.

b) Tijdvak sedert 1919

Voor de periode ingaande 1919 werd de volgende methode voor de raming der in de particuliere sector geïnvesteerde bedragen aangewend :

Het bedrag der uitgiften van aandelen door nieuwe ondernemingen en der kapitaalsvermeerderingen werd voor elk der jaren 1919 tot 1950 geteld.

Hiervan werden de inbrengen in natura en de bij het kapitaal gevoegde reserves afgetrokken.

Bijgeteld werden de uitgiftepremiën, de obligatieuitgiften, desgevallend na aftrek van de conversieleningen.

De aldus berekende bedragen voor elk der jaren 1919 tot 1950 geven de best mogelijke raming van de particuliere investeringen, uitgedrukt in geld van het jaar der investering.

Zij werden in goudfranken berekend door middel van een indexcijfer der groothandelsprijzen, met het jaar 1914 als basis = 100.

Voor de jaren 1931 tot 1950 werden twee ramingen gemaakt : de ene op de grondslag van het nominaal bedrag, de andere van het gestorte bedrag der aandelenuitgiften. Voor de jaren 1919 en 1927 tot 1930 is alleen het nominaal bedrag gekend, terwijl voor de jaren 1920 tot 1926 de statistieken van de Banque d'Outremer blijkbaar op de gestorte bedragen berusten.

Laten wij thans onderzoeken hoe de hierboven beschreven methode verantwoord is en welke haar grenzen zijn.

Maatschappijen waarvan de uitgiften werden geteld

De statistieken van de Banque d'Outremer (jaren 1919 tot 1926) betreffen de Belgische naamloze vennootschappen en coöperaties, met uitsluiting van de commanditaire vennootschappen of de vennootschappen onder firma. De statistieken van de Nationale Bank en van het Nationaal Instituut voor de Statistiek (jaren 1927 tot 1950) betreffen zowel de naamloze vennootschappen als de commanditaire vennootschappen op aandelen, en met ingang van 1935 —

datum waarop die vennootschapsvorm ingevoerd werd — de personenvennootschappen met beperkte aansprakelijkheid. Daarentegen hebben zij voor de coöperaties en credietverenigingen slechts betrekking op de jaren 1927 tot 1930. De uitgiften van de koloniale coöperaties en credietverenigingen zijn echter zo klein dat de fout veroorzaakt door hun uitsluiting met ingang van 1931 onbeduidend is.

Voor de jaren 1919-1930 slaat de statistische telling niet alleen op de maatschappijen met bedrijfszetel in Kongo, doch op al de « koloniale waarden » voor de jaren 1919-1926 en op de « koloniale plantages en vennootschappen » voor de jaren 1927-1930. Nochtans is de overwaardering voortvloeiend uit de opnemings van de uitgiften der niet-Kongolese koloniale maatschappijen van weinig betekenis; zoals blijkt uit een vergelijking tussen de uitgiften van de « koloniale plantages en vennootschappen » en die van de « maatschappijen die hun bedrijvigheid in Kongo uitoefenen » betreffende de jaren waarvoor beide statistieken werden opgemaakt.

Oprichting van vennootschappen en kapitaalsverhogingen

(Nominiaal bedrag in miljoenen franken van het jaar der uitgifte)

Jaar	Koloniale plantages en vennootschappen	Vennootschappen die hun bedrijvigheid in Belgisch-Kongo uitoefenen
1929.....	1.433	1.406
1930.....	489	489
1931.....	597	597
1932.....	142	136
enz.	enz.	enz.

Aftrekking van de inbrengen

Opgemerkt zij dat de inbrengen voor de periode sedert 1919 werden afgetrokken dan wanneer dit niet het geval was voor de periode gaande tot 1918. Die verschillende werkwijze moet als volgt worden verklaard.

De inbrengen komen hetzij van particulieren, hetzij van vennootschappen. Onder de inbrengen van vennootschappen is een zeer bijzonder en zeer belangrijk geval, de inbreng van het netto-actief ener vennootschap in een andere, zoals dit zich bij de versmelting van twee vennootschappen of bij de omvorming van een vennootschap met een bepaalde rechtsvorm in een vennootschap met een andere rechtsvorm voordoet (bijv. omvorming van een vennootschap met Belgische rechtsvorm in een vennootschap met Kongolese rechtsvorm). In dergelijk geval is de inbreng *grosso modo* gelijk aan het sedert de oprichting uitgegeven kapitaal van de inbrengende onderneming.

Het is duidelijk dat het niet opgaat die inbreng en dit kapitaal samen te boeken, daar zij beide slechts één enkele investering vertegenwoordigen.

Voor de periode gaande tot 1918 werden de uitgiften van de vennootschappen die hun netto-actief in andere maatschappijen inbrachten, niet geboekt, vermits die vennootschappen uiteraard ontbonden zijn en derhalve niet meer in het *Recueil financier* van 1919 voorkomen. Hun inbreng (netto-activa) diende dan ook begrepen in de uitgiften der in 1919 bestaande vennootschappen.

Daarentegen werden voor de periode sedert 1919 al de uitgiften geteld, zelfs van de vennootschappen die einde 1950 niet meer bestonden. Om te vermijden dat één enkele investering tweemaal geboekt wordt, moeten derhalve van de uitgiften der vennootschappen in de jaren 1919-1950 die emissies afgetrokken worden welke tegen inbreng van het netto-actief van andere maatschappijen plaats vonden. Daar het niet mogelijk is dergelijke inbrengen van de andere te onderscheiden, en anderzijds deze laatste niet alle de tegenwaarde vertegenwoordigen der vroeger in geld gestorte bedragen, werd besloten al de inbrengen af te trekken van de uitgiften in de periode 1919-1950.

Aftrekking der bij het kapitaal gevoegde reserves

De bijvoeging der reserves geschiedde vooral in de naoorlogsjaren, om de door de inflatie van de oorlogsjaren verbroken overeenstemming tussen het nominaal kapitaal en de werkelijke waarde van de onderneming te herstellen. Daar wij reeds de invloed van de waardeschommelingen van de frank uitschakelden door de uitgiften voor ieder jaar in goudfranken uit te drukken, zou een telling van de emissies die alleen tot compensatie dienen van de gelddevaluatie, een dubbele herwaardering betekenen.

Obligatieuitgiften

Voor de jaren 1919, 1927 en volgende is alleen het nominaal bedrag der obligatieuitgiften gekend. Dit bedrag kan natuurlijk min of meer verschillen van de werkelijk ingeschreven bedragen, zo de uitgifte niet a pari gedaan werd. De fout die uit die afwijking voortvloeit is vermoedelijk zeer klein.

Een heel wat grotere dispariteit ligt in het feit dat het niet mogelijk was, behalve voor de jaren 1937 en volgende, rekening te houden met de aflossingen, ingeval ze geschieden door uitgifte van een conversielening.

Hieruit volgt dat onze raming der investeringen in obligatiën van de private sector gedurende de periode 1919-1950 merklijk boven de werkelijkheid ligt. Nochtans brengt die overschatting geen grote factor van onnauwkeurigheid te weeg in onze gezamenlijke raming der geïnvesteerde bedragen in de

periode 1919-1950, vermits de obligatieuitgiften van de koloniale vennootschappen in de jaren 1920-1947 slechts 69 miljoen goudfranken beliepen.

Ramingen berustend op het nominaal bedrag en ramingen berustend op het gestorte bedrag der uitgegeven aandelen

Ten einde een juiste raming van de geïnvesteerde bedragen in de loop van een bepaald jaar te verkrijgen, zou bij het gestorte bedrag der tijdens het jaar uitgegeven aandelen, de stortingen dienen gevoegd op de aandelen welke gedurende de vorige jaren werden uitgegeven. Jammer genoeg zijn die stortingen voor de maatschappijen die hun bedrijvigheid in Kongo uitoefenen niet afzonderlijk gekend. De hierboven beschreven methode kan dan ook niet worden toegepast, zodat we voor de volgende keuze gesteld zijn : de raming van de geïnvesteerde bedragen doen steunen op het gestorte bedrag, in welk geval wij klaarblijkelijk beneden de werkelijkheid blijven, daar wij geen rekening houden met de bijstortingen; ofwel het nominaal bedrag tot grondslag van de raming nemen, in welk geval de werkelijkheid even zeker wordt overschat, vermits enerzijds sommige inschrijvingen nooit tot een bijstorting aanleiding geven of nog niet per einde 1950 werden opgeroepen en anderzijds de bijstortingen plaats hebben op een ogenblik dat het geld niet meer dezelfde waarde heeft als op het tijdstip van de uitgifte.

Voor de jaren 1919-1930 is het nominaal bedrag of het gestorte bedrag alleen gekend en wordt de keuze dan ook automatisch gedaan in de ene of in de andere zin; doch vermits voor de jaren 1931-1950 de twee bedragen gekend zijn, werden twee ramingen gemaakt : de eerste berustend op het nominaal bedrag kan als een maximum worden beschouwd, de tweede steunend op het gestorte bedrag, als een minimum.

Ontbindingen, kapitaalsverlagingen

Het ware beter geweest de terugbetalingen die de aandeelhouders bij ontbindingen of bij kapitaalsverlagingen ontvingen, van de emissies af te trekken. Ongeukkig was het niet mogelijk de ontbindingen en kapitaalsverlagingen die tot dergelijke terugbetalingen aanleiding gaven af te zonderen, en kon derhalve die verbetering niet aan onze raming der geïnvesteerde bedragen in de particuliere sector van 1919 tot 1950 worden aangebracht.

Na dit onderzoek van de gevolgde methode zullen thans de verkregen resultaten worden nagegaan. Ze zijn vervat in tabel-bijlage II. De maximum-raming der particuliere investeringen in de vorm van aandelen en obligatiën gedurende de jaren 1919-1950 (som van al de cijfers der voorlaatste kolom van de tabel-bijlage en van de cijfers der laatste kolom voor de jaren waarin geen enkel cijfer in de voorlaatste kolom voorkomt) bedraagt 1.212 miljoen goudfranken en de minimum-raming (som van al de cijfers der laatste kolom van de tabel-bijlage en van de cijfers der voorlaatste kolom voor de jaren waarin geen enkel cijfer in de laatste kolom voorkomt) belooft 1.103 miljoen goudfranken.

Aan de hand van de tabel-bijlage II kunnen van jaar tot jaar de bewegingen worden gevolgd van de investeringen in de particuliere sector; opmerkelijk is dat meer dan de helft der sedert het einde van de eerste oorlog geïnvesteerde bedragen betrekking heeft op de jaren 1927-1931 (maximum-raming voor die jaren : 653 miljoen; minimum-raming : 638 miljoen).

Zoals hierboven gezegd was het niet mogelijk voor de periode 1919-1950 de inschrijvingen door de Kolonie zelf uit te schakelen noch een onderscheid te maken tussen de Belgische en de vreemde investeringen.

Samengevat bedragen de investeringen in de particuliere sector in de vorm van aandelen en obligatiën sedert de oprichting van Kongo-Vrijstaat tot einde 1950 :

417 miljoen goudfranken voor de periode gaande tot 1918;
1.212 miljoen goudfranken voor de periode sedert 1919; d.i. in totaal
1.629 miljoen goudfranken,
op basis van de maximum-raming voor de jaren 1931-1950 en
417 miljoen goudfranken voor de periode gaande tot 1918;
1.103 miljoen goudfranken voor de periode sedert 1919; d.i. in totaal
1.520 miljoen goudfranken,
op basis van de minimum-raming voor de jaren 1931-1950.

Daar in die bedragen de inschrijvingen van het Koloniaal Gouvernement en van de koloniale maatschappijen begrepen zijn, overtreffen zij in lichte mate de investeringen in de particuliere sector door Belgen en vreemdelingen sinds de oprichting van Kongo-Vrijstaat tot einde 1950.

TABEL-BIJLAGE 1

Bedragen in de openbare sector geïnvesteerd
(*millioenen franken*)

Bronnen : *Statistisch Jaarboek van België en Belgisch-Kongo en Verslagen van het Bestuur der Kolonte.*

Jaar	Binnenlandse schuld			Buitenlandse schuld	Indexcijfer der groothandels-prijzen 1914 = 100 (1)	Binnenlandse schuld in franken van 1914	Buitenlandse schuld in franken van 1914	Totale schuld in franken van 1914
	Geconsolideerde	Vlottende	Totaal					
Vanaf het begin tot 1920	250	8	258	171	—	258	171	429
1921.....	+ 75	—	+ 75	—	408	+ 18,4	—	+ 18,4
1922.....	...	+ 65	+ 65	—	367	+ 17,7	—	+ 17,7
1923.....	...	3	3	—	497	— 0,6	—	— 0,6
1924.....	— 14	+ 97	+ 83	—	573	+ 14,5	—	+ 14,5
1925.....	...	+ 42	+ 42	+ 160	558	+ 7,5	+ 28,7	+ 36,2
1926.....	+ 600	— 73	+ 527	...	744	+ 70,8	...	+ 70,8
1927.....	...	— 13	— 13	— 5	847	— 1,5	— 0,6	— 2,1
1928.....	...	— 62	— 62	— 3	843	— 7,4	— 0,4	— 7,8
1929.....	...	+ 202	+ 202	— 3	851	+ 23,7	— 0,4	+ 23,3
1930.....	...	+ 358	+ 358	— 3	744	+ 48,1	— 0,4	+ 47,7
1931.....	...	+ 363	+ 363	— 4	626	+ 58,0	— 0,6	+ 57,4
1932.....	+ 318	+ 17	+ 335	+ 296	522	+ 64,2	+ 56,7	+ 120,9
1933.....	...	+ 406	+ 406	— 4	501	+ 81,0	— 0,8	+ 80,2
1934.....	...	+ 15	+ 15	— 4	473	+ 3,2	— 0,8	+ 2,4
1935.....	+ 443	+ 396	+ 47	— 5	537	+ 8,8	— 0,9	+ 7,9
1936.....	...	+ 50	+ 50	— 5	538	+ 8,5	— 0,9	+ 7,6
1937.....	+ 580	— 580	—	— 7	684	—	— 1,0	— 1,0
1938.....	+ 378	— 77	+ 301	— 418	630	+ 47,8	— 66,4	— 18,6
1939.....	— 14	+ 61	+ 47	— 8	649	+ 7,2	— 1,2	+ 6,0
1940.....	— 9	+ 46	+ 37	— 8	875	+ 4,2	— 0,9	+ 3,3
1941.....	...	+ 42	+ 42	— 8	981	+ 4,3	— 0,8	+ 3,5
1942.....	— 16	— 7	— 23	— 9	1.055	— 2,2	— 0,9	— 3,1
1943.....	— 17	— 4	— 21	— 9	1.102	— 1,9	— 0,8	— 2,7
1944.....	— 1	— 141	— 142	— 10	1.152 (2)	— 12,3	— 0,9	— 13,2
1945.....	— 35	— 392	— 427	— 10	1.597	— 26,7	— 0,6	— 27,3
1946.....	— 19	— 24	— 43	— 10	1.845	— 2,3	— 0,5	— 2,8
1947.....	— 2.219	+ 625	— 1.594	— 11	2.275	— 70,1	— 0,5	— 70,6
1948.....	— 17	— 125	— 142	— 11	2.467	— 5,8	— 0,4	— 6,2
1949.....	— 18	— 500	— 518	— 12	2.346	— 22,1	— 0,5	— 22,6
1950.....	+ 2.289	+ 1.795	+ 4.084	+ 683	2.454	+ 166,4	+ 27,8	+ 194,2
Totaal...						759,4	203,0	962,4

(1) 1921-1940 en 1947-1950: indexcijfer der groothandels-prijzen van het Ministerie van Economische Zaken. 1941-1946: raming.

(2) Gemiddelde der eerste acht maanden.

TABEL-BIJLAGE II

Bedragen in de particuliere sector geïnvesteerd gedurende de jaren 1919-1950
(*millioenen franken*)

Bronnen: 1919 tot 1926: *Banque d'Outremer*.
1927 tot 1950: *Nationale Bank van België* en *Nationaal Instituut voor de Statistiek*.

Jaar	Oprichtingen van vennootschappen en kapitaalsverhogingen		Inbrengen in natura en bijvoegingen van de reserves	Uitgiftepremiën	Inschrijvingen in geld op aandelen en obligatiën					Indexcijfer der groothandelsprijzen (1914=100) (1)	Totaal der inschrijvingen in geld op aandelen en obligatiën in franken van 1914	
	Nominiaal bedrag	Gestort bedrag			op aandelen		op obligatiën	Totaal			(11) = $\frac{(8)}{(10)} \times 100$	(12) = $\frac{(9)}{(10)} \times 100$
					Nominiaal bedrag	Gestort bedrag		(8) = (5) + (7)	(9) = (6) + (7)			
	(1)	(2)			(3)	(4)	(5) = (1) - (3) + (4)				(6) = (2) - (3) + (4)	(7)
1919..								30		484	6	
1920..						76	5		81	857		9
1921..						23	—		23	408		6
1922..						155	70		225	367		61
1923..						61	—		61	497		12
1924..						170	—		170	573		30
1925..						367	—		367	558		66
1926..						474	—		474	744		64
1927..	1.485		591		894		51	945		847	112	
1928..	1.641		126		1.515		—	1.515		843	180	
1929..	1.433		103		1.330		—	1.330		851	156	
1930..	489		26		463		276	739		744	99	
1931..	597	505	—	40	637	545	24	661	569	626	106	91
1932..	136	92	51	25	110	66	17	127	83	532	24	16
1933..	133	120	38	—	95	82	—	95	82	501	19	16
1934..	187	178	165	3	25	16	—	25	16	473	5	3
1935..	74	64	9	—	65	55	—	65	55	537	12	10
1936..	69	36	22	—	47	14	—	47	14	588	8	2
1937..	237	213	50	193	380	356	—	380	356	634	56	52
1938..	69	53	36	—	33	17	—	33	17	630	5	3
1939..	88	67	40	—	48	27	—	48	27	649	7	4
1940..	10	10	4	—	6	6	—	6	6	875	1	1
1941..	2	2	—	—	2	2	—	2	2	981	—	—
1942..	—	—	—	—	—	—	—	—	—	1.055	—	—
1943..	60	60	58	30	32	32	—	32	32	1.102	3	3
1944..	—	—	—	—	—	—	—	—	—	1.152 (2)	—	—
1945..	17	16	—	—	17	16	—	17	16	1.597	1	1
1946..	608	443	231	—	377	212	—	377	212	1.845	20	11
1947..	1.475	1.308	1.063	6	418	251	—	418	251	2.275	18	11
1948..	3.938	3.441	2.956	—	982	485	40	1.022	525	2.467	41	21
1949..	1.158	891	639	—	519	252	126	645	378	2.346	27	16
1950..	2.517	2.097	1.184	54	1.387	967	27	1.414	994	2.454	58	41

(1) 1919-1940 en 1947-1950: indexcijfer der groothandelsprijzen van het Ministerie van Economische Zaken.
1941-1946: raming.

(2) Gemiddelde der eerste acht maanden.

LITERATUUR BETREFFENDE DE MONETAIRE EN FINANCIËLE TOESTAND VAN BELGIË

Onderstaande literatuuropgave sluit aan bij diegene die wij gepubliceerd hebben in ons Februari-nummer 1952 van het *Tijdschrift*. Er weze opgemerkt dat in deze literatuuropgave noch de verslagen van de verschillende instellingen, noch de statistische bronnen zijn overgenomen.

1. GELD- EN BANKWEZEN.

DELMOTTE, L. De Belgische geld- en kapitaalmarkt in Januari 1952. (*Economisch-Statistische Berichten, uitgave van het Nederlandsch Economisch Instituut, Rotterdam, XXXVII, n° 1814, 27 Februari 1952, blz. 159-161.*)

De positie van de Belgische frank. (*Weekberichten van de Kredietbank, Brussel, VII, n° 10, 9 Maart 1952, blz. 73-76, 79-80.*)

EVERAERT, G. Quelques traits saillants de la physiologie actuelle des Banques belges. (*Studiecentrum voor het Bankwezen, Boekje n° 43, Brussel, Bruylant, Januari 1952, blz. 27-46.*)

LEEMAN, A. Kanttekeningen bij een paar belangrijke verslagen. (*De Gids op maatschappelijk Gebied, Brussel, XLIII, n° 1, Januari 1952, blz. 93-99.*)

Un nouvel accord de paiement entre l'Union belgo-luxembourgeoise et la Suisse. (*Bulletin officiel trimestriel de la Chambre de Commerce belgo-luxembourgeoise en Suisse, Lausanne, n° 22, 1° kwartaal 1952, blz. 4-10.*)

WOITRIN, M. La conjoncture économique de la Belgique. (*Bulletin de l'Institut de Recherches économiques et sociales, Université catholique de Louvain, XVIII, n° 2, Maart 1952, blz. 119-148.*)

2. BEURS- EN SPAARWEZEN.

Balansstatistiek der hypotheek-, spaar- en kapitalisatiemaatschappijen, 1949-1950. (*Statistisch Bulletin, uitgegeven door het Nationaal Instituut voor de Statistiek, Ministerie van Economische Zaken en Middenstand, Brussel, XXXVIII, n° 1, Januari 1952, blz. 137-144.*)

DELMOTTE, L. De Belgische geld- en kapitaalmarkt in Januari 1952. (*Economisch-Statistische Berichten, uitgave van het Nederlandsch Economisch Instituut, Rotterdam, XXXVII, n° 1814, 27 Februari 1952, blz. 159-161.*)

Investerings in België na 1945. (*Economische Voorlichting, 's-Gravenhage, XLVI, n° 7, 15 Februari 1952, blz. 5-6.*)

3. PRIJZEN EN LONEN.

PULINCKX, R. Kapitalistische winsten. (*Mededelingen van het Verbond der Belgische Nijverheid, Brussel, VII, n° 9, 29 Februari 1952, blz. 463-469.*)

Werklozenuitkering. Arbeiders die een bijberoep uitoefenen of met een zelfstandige arbeider samenwonen. (*Mededelingen van het Verbond der Belgische Nijverheid, Brussel, VII, n° 10, 7 Maart 1952, blz. 567-572.*)

WOITRIN, M. Termes d'échange et balance commerciale. Le rôle des variations des prix et volumes d'échange internationaux dans le déficit ou le boni commercial de la Belgique de 1949 à 1951. (*Bulletin de l'Institut de Recherches économiques et sociales, Université catholique de Louvain, XVIII, n° 1, Februari 1952, blz. 69-107.*)

4. BEGROTING EN OPENBARE FINANCIËN.

BORREMANS, P. Hoge controle op de openbare gelden in België en in het buitenland. (*Tijdschrift voor Bestuurswetenschappen, Brussel, VI, n^o 5-6, September-November 1951, blz. 392-400.*)

BULTYNCK, P. Overbelasting, collectivisme en... rechtvaardigheid. (*Bulletin van de Kamer van Koophandel van Antwerpen, Antwerpen, XLVIII, n^o 2, Februari 1952, blz. 93-103.*)

Financiering van de Staatsbestellingen. (*Fabrimétal, wekelijks inlichtings- en contactbulletin van de Federatie der Metaalverwerkende Nijverheid, Brussel, n^o 296, 25 Februari 1952, blz. 158-166.*)

5. FINANCIËLE ORGANEN BEHEERST DOOR BIJZONDERE WETTELIJKE BESCHIKKINGEN OF GEPLAATST ONDER DE WAARBORG OF DE CONTROLE VAN DE STAAT.

L'Office des Chèques postaux. (*Organisation scientifique, Brussel, XXVI, n^o 2, Februari 1952, blz. 57-66.*)

6. WEDEROPBOUW — WEDERUITRUSTING.

Afschrijvingen. (Circulaire n^o 527 van 31 October 1951.) (*Bulletin van de Directe Belastingen, Ministerie van Financiën, Brussel, n^o 275, Januari 1952, blz. 3-9.*)

BEKAERT, L.-A. Het vraagstuk der industrialisatie in West-Vlaanderen. (*De christelijke Werkgever, Brussel, VIII, n^o 2, Februari 1952, blz. 90-99.*)

Investerings in België na 1945. (*Economische Voorlichting, 's-Gravenhage, XLVI, n^o 7, 15 Februari 1952, blz. 5-6.*)

Provincie West-Vlaanderen. Provinciale wedstrijd voor economische monographiën, 1951. Samen-vattend overzicht van de bijzonderste suggesties voorgedragen door de deelnemers. (*Brugge, Verbeke-Loys, 1951, 38 blz.*)

7. INTERNATIONALE FINANCIËLE VERRICHTINGEN.

GORDON, G. Trade turning points. (*British Chamber of Commerce in Belgium, monthly Journal, XXV, n^o 2, Februari 1952, blz. 51-55.*)

Increasing strain within the E.P.U. (*The Statist, Londen, CLV, n^o 3859, 23 Februari 1952, blz. 260-261.*)

L'Union Européenne des Paiements. (*Chronique de Politique étrangère, Brussel, V, n^o 1, Januari 1952, blz. 23-43.*)

The payments crisis and European co-operation. (*The Statist, Londen, CLV, n^o 3860, 1 Maart 1952, blz. 299-300.*)

Un nouvel accord de paiement entre l'Union belgo-luxembourgeoise et la Suisse. (*Bulletin officiel trimestriel de la Chambre de Commerce belgo-luxembourgeoise en Suisse, Lausanne, n^o 22, 1^o kwartaal 1952, blz. 4-10.*)

9. SCHUMAN-PLAN.

CLAESSENS, H.-M. La liquidation de l'Union Européenne des Paiements. (*Industrie, revue de la Fédération des Industries belges, Brussel, VI, n^o 2, Februari 1952, blz. 86-89.*)

Coal for Europe. (*Monthly report for the public advisory Board, Mutual Security Agency, Washington, 31 October 1951, blz. 1-16.*)

De positie van de Belgische en Duitse steenkolenmijnen in het kader van het Schuman-plan. (*Weekberichten van de Kredietbank, Brussel, VII, n^o 8, 24 Februari 1952, blz. 57-58, 64.*)

De steenkolenproductie in België en West-Duitsland. (*Weekberichten van de Kredietbank, Brussel, VII, n^o 9, 2 Maart 1952, blz. 65-66, 72.*)

Le plan Schuman. Analyse du projet. Signature. Ratification. (*Archives politiques, économiques et sociales, Parijs, VIII, n^o 4, 29 Februari 1952, Document n^o 1046, 6 blz.*)

PHILIP, A. Pour une communauté européenne réelle. Le plan Schuman. (*"Mouvement européen", Gent, Snoeck, Ducaju & fils, 1951, 46 blz.*)

SAUVY, A. Le plan Schuman et l'économie européenne. (*Revue d'Economie politique, Parijs, LXI, November-December 1951, blz. 899-915.*)

Standpunt van de Nationale Federatie der Kamers voor Handel en Nijverheid van België ten opzichte van het Plan Schuman. (*Bulletin van de Kamer van Koophandel van Antwerpen, Antwerpen, XLVIII, n^o 2, Februari 1952, blz. 111.*)

URI, P. Der Schuman-Plan und gewisse Probleme der internationalen Volkswirtschaftslehre. (*Zeitschrift für Nationalökonomie, Wenen, Band XIII, Heft 3, 1952, blz. 367-376.*)

van der REST, P. Le plan Schuman, problème vital pour la Belgique. (*L'Ossature métallique, Brussel, XVII, n^o 2, Februari 1952, blz. 57-66.*)

10. **ALGEMEEN.**

Conjunctuuroverzicht van België. (*Economische Voorlichting*, 's-Gravenhage, XXXVI, n^o 9, 29 Februari 1952, blz. 1-2.)

De economische toestand op 20 December 1951. (*Bulletin van de Kamer voor Koophandel van Antwerpen, Antwerpen*, XLVIII, n^o 2, Februari 1952, blz. 81-91.)

Overzicht van de economische toestand in Januari 1952. (*Mededelingen van het Verbond der Bel-*

gische Nijverheid, Brussel, VII, n^o 7, 15 Februari 1952, blz. 392-395.)

Studie over de bedrijfstakken, welke, tijdens de verlopen maanden, bij de uitvoer begunstigd waren. (*Tijdschrift van de Dienst voor algemene Studiën en Documentatie, Ministerie van Economische Zaken en Middenstand, Brussel*, n^o 1, Januari 1952, blz. 27-41.)

WOITRIN, M. La conjoncture économique de la Belgique. (*Bulletin de l'Institut de Recherches économiques et sociales, Université catholique de Louvain*, XVIII, n^o 2, Maart 1952, blz. 119-148.)

ECONOMISCHE WETGEVING

Deze rubriek bevat de wetten, besluiten en andere officiële bekendmakingen die van bijzonder belang zijn voor 's lands algemene economie en via het Belgisch Staatsblad werden afgekondigd in de loop van de maand aan deze van de publicatie van ons Tijdschrift voorafgaand.

Alleen de gewichtigste wetten en besluiten hebben wij « in extenso » overgenomen. Voor de andere wetteksten volstaat een eenvoudige vermelding, desnoods door een verklarende nota verduidelijkt.

Om het naslaan er van te vergemakkelijken, hebben wij bovenbedoelde documentatie in de volgende rubrieken ondergebracht :

- I. — *Algemene economische wetgeving*
- II. — *Overheidsfinanciën (incl. begrotingswetten), munt-, bank- en financiële wetgeving*
- III. — *Landbouw*
- IV. — *Nijverheid*
- V. — *Arbeid*
- VI. — *Binnenlandse handel*
- VII. — *Buitenlandse handel*
- VIII. — *Verkeerswezen*
- IX. — *Prijzen en lonen*
- X. — *Sociale wetgeving (pensioenen, sociale verzekeringen en diverse sociale voordelen)*
- XI. — *Oorlogsschade*

I — ALGEMENE ECONOMISCHE WETGEVING

Internationale Overeenkomst

betreffende de regeling van de productie en van de afzet van suiker, en protocol, ondertekend op 6 Mei 1937, te Londen. — Achtste en negende protocol van verlenging, ondertekend te Londen, op 31 Augustus 1950 en 31 Augustus 1951 (Staatsblad, 14 Februari 1952, blz. 926).

Ministerieel besluit van 21 Januari 1952

waarbij een periodieke statistiek der bestellingen van producten voor de vreemde legermachten bestemd, voorgeschreven wordt (Staatsblad, 1 Februari 1952, blz. 683).

II — OVERHEIDSFINANCIËN

(INCL. BEGROTINGSWETTEN), MUNT-, BANK- EN FINANCIËLE WETGEVING

Wet van 28 December 1951

houdende goedkeuring van de Overeenkomst tussen het Koninkrijk België en het Koninkrijk der Nederlanden, tot voorkoming van dubbele aanslag inzake belastingen op het kapitaal, ondertekend de 25^e September 1948, te 's-Gravenhage (Staatsblad, 13 Februari 1952, blz. 906).

Koninklijk besluit van 8 Januari 1952

waarbij de interest- en delgingsvoorwaarden worden vastgesteld van nieuwe kapitalen ter beschikking gesteld van de Nationale Maatschappij voor de Kleine Landeigendom in 1951 (Staatsblad, 1 Februari 1952, blz. 692).

Wet van 28 December 1951

tot goedkeuring der Overeenkomst tussen België en het Groothertogdom Luxemburg, tot voorkoming van dubbele belasting inzake vermogensbelastingen, gesloten op 9 October 1948, te Luxemburg (Staatsblad, 13 Februari 1952, blz. 908).

Koninklijk besluit van 11 Januari 1952

tot vaststelling van de gebruiksstermijn der fiscale plakzegels van meer dan 20 frank, uitgegeven ter uitvoering van het besluit van de Regent van 17 Augustus 1948 (Staatsblad, 3 Februari 1952, blz. 731).

Koninklijk besluit van 16 Januari 1952

Delgingskas der Openbare Schuld van Belgisch-Congo. — Te harer beschikking stellen van de dotaties (Staatsblad, 14 Februari 1952, blz. 932).

Koninklijk besluit van 4 Februari 1952

waarbij de interest- en delgingsvoorwaarden worden vastgesteld van zekere kapitalen ter beschikking gesteld van de Nationale Maatschappij voor de Kleine Landeigendom (Staatsblad, 17 Februari 1952, blz. 1028).

III — LANDBOUW

Ministerieel besluit van 20 December 1951

tot wijziging van het ministerieel besluit van 15 April 1947, waarbij de grondslagen worden vastgesteld voor de verdeling der toelagen aan de rundveekweekverenigingen (Staatsblad, 27 Februari 1952, blz. 1281).

Koninklijk besluit van 12 Januari 1952

betreffende de toelagen voor de verbetering van de geiten- en schapenrassen (Staatsblad, 23 Februari 1952, blz. 1198).

IV — NIJVERHEID

Ministerieel besluit van 28 Januari 1952

betreffende het verbod van het gebruik van koper en koperlegeringen (Staatsblad, 3 Februari 1952, blz. 731).

Dit besluit verbiedt koper of koperlegeringen met een kopergehalte van ten minste 40 pCt. te gebruiken voor de vervaardiging van de artikelen vermeld in de bij het besluit gevoegde lijst.

V — ARBEID

Koninklijk besluit van 22 Januari 1952

waarbij de beslissing van het Nationaal Paritair Comité van de voedingsbedrijven van 30 October 1951, betreffende de vaststelling van de feestdag die in de plaats gesteld wordt van de feestdag van 11 November 1951, bindend wordt gemaakt (Staatsblad, 1 Februari 1952, blz. 694).

Koninklijk besluit van 29 Januari 1952

tot wijziging van het organiek besluit van de Regent van 26 Mei 1945 betreffende de inrichting van de Rijksdienst voor arbeidsbemiddeling en werkloosheid (Staatsblad, 1 Februari 1952, blz. 698).

Koninklijk besluit van 22 Januari 1952

waarbij de beslissing van het Nationaal Paritair Comité van de handel in voedingswaren van 30 October 1951, betreffende de vaststelling van de feestdag die in de plaats gesteld wordt van de feestdag van 11 November 1951, bindend gemaakt wordt (Staatsblad, 1 Februari 1952, blz. 696).

Koninklijk besluit van 31 Januari 1952

waarbij de beslissing van het Nationaal Paritair Comité voor de vezelbedrijven van 9 Maart 1951, betreffende de vaststelling van de feestdag die in de plaats gesteld wordt van de feestdag van 11 November 1951, bindend wordt gemaakt (Staatsblad, 11-12 Februari 1952, blz. 889).

VII — BUITENLANDSE HANDEL

Ministerieel besluit van 14 Februari 1952

houdende verbod van invoer van stalmest herkomstig uit Nederland (Staatsblad, 18-19 Februari 1952, blz. 1051).

VIII — VERKEERSWEZEN

Ministerieel besluit van 28 Januari 1952

betreffende de huurprijzen toe te passen op de door bemiddeling van de Dienst voor regeling der binnenvaart gesloten huurcontracten en bevrachtingscontracten om te liggen van binnenschepen (Staatsblad, 2 Februari 1952, blz. 713).

Koninklijk besluit van 9 Februari 1952

houdende goedkeuring van een wijziging aan de magazijnrechten op de goederen opgeslagen in het openbaar entrepot te Dendermonde (Staatsblad, 15 Februari 1952, blz. 947).

IX — PRIJZEN EN LONEN

Koninklijk besluit van 20 December 1951

waarbij de beslissingen van 4 Mei 1951 van het Nationaal Paritair Comité van het cementbedrijf, betreffende de vaststelling van de minima-wur-lonen in het cementbedrijf, afdeling cementagglomeraten, en de koppeling van deze lonen aan het indexcijfer der kleinhandelsprijzen, bindend worden gemaakt. — Erratum (Staatsblad, 21 Februari 1952, blz. 1120).

Koninklijk besluit van 24 Januari 1952

waarbij de beslissingen van 10 April 1951 van het Nationaal Paritair Comité van de binnenscheepvaart, betreffende de vaststelling der minima-lonen in de binnenscheepvaart — sleepdiensten van binnenschepen — en de koppeling van deze lonen aan het indexcijfer der kleinhandelsprijzen, bindend worden gemaakt (Staatsblad, 3 Februari 1952, blz. 745).

Koninklijk besluit van 24 Januari 1952

waarbij de beslissingen van 14 December 1950 van het Gewestelijk Paritair Comité van de steenbakkerijen van Midden en Zuid-West-Vlaanderen en het Doornikse, betreffende de vaststelling van minima-lonen en de koppeling van deze lonen aan het indexcijfer der kleinhandelsprijzen, bindend worden gemaakt (Staatsblad, 3 Februari 1952, blz. 742).

Koninklijk besluit van 31 Januari 1952

waarbij de beslissingen van het Gewestelijk Paritair Comité van de steenbakkerijen der Rupelstreek van 23 Mei 1950, betreffende de koppeling van de minima-lonen aan het indexcijfer der kleinhandelsprijzen in de steenbakkerijen der Rupelstreek, bindend worden gemaakt (Staatsblad, 9 Februari 1952, blz. 847).

Koninklijk besluit van 24 Januari 1952

waarbij de beslissingen van 9 Februari 1951 van het Gewestelijk Paritair Comité van de steenbakkerijen van de provincie Brabant, betreffende de vaststelling van minima-lonen in de steenbakkerijen van de provincie Brabant en de koppeling van deze lonen aan het indexcijfer der kleinhandelsprijzen, bindend worden gemaakt (Staatsblad, 3 Februari 1952, blz. 744).

Koninklijk besluit van 31 Januari 1952

waarbij de beslissingen van 5 October 1951 van het Nationaal Paritair Comité van de binnenscheepvaart, betreffende de vaststelling van minima-lonen in de binnenscheepvaart — vrachtvervoer —, de koppeling van deze lonen aan het indexcijfer der kleinhandelsprijzen en de toekenning van een wekelijkse rustdag aan de loonvaarders in het buitenland, bindend worden gemaakt (Staatsblad, 16 Februari 1952, blz. 985).

Koninklijk besluit van 31 Januari 1952

waarbij de beslissingen van 30 October 1951 van het Nationaal Paritair Comité van de handel in voedingswaren, betreffende de classificatie van de arbeiders en arbeidsters van de kleinbanketbakkerijen, de vaststelling van de minima-lonen van deze arbeiders en arbeidsters, de koppeling van deze lonen aan het indexcijfer der kleinhandelsprijzen, alsook het toekennen van een wasvergoeding, bindend worden gemaakt (Staatsblad, 22 Februari 1952, blz. 1142).

Ministerieel besluit van 2 Februari 1952

houdende aanvulling van het ministerieel besluit van 20 December 1950, betreffende de verklaring der prijsverhogingen, gewijzigd en aangevuld door het ministerieel besluit van 7 Maart 1951 (Staatsblad, 10 Februari 1952, blz. 860).

Koninklijk besluit van 2 Februari 1952

waarbij de beslissingen van 12 Maart 1951 van het Nationaal Paritair Comité van het huiden- en lederbedrijf, betreffende de vaststelling van de minima-wurlonen in de nijverheid van marokijnwerk en reisartikelen, alsook de koppeling van deze lonen aan het indexcijfer der kleinhandelsprijzen, bindend worden gemaakt (Staatsblad, 22 Februari 1952, blz. 1146).

Ministerieel besluit van 4 Februari 1952

Telefoontarieven (Staatsblad, 13 Februari 1952, blz. 911).

Koninklijk besluit van 5 Februari 1952

waarbij de beslissingen van 8 Augustus 1951 van het Nationaal Paritair Comité voor de landbouwondernemingen, betreffende de vaststelling van het minimum-wurloon in de landbouwondernemingen, alsook de koppeling van dit loon aan het indexcijfer der kleinhandelsprijzen, bindend worden gemaakt (Staatsblad, 22 Februari 1952, blz. 1149).

Koninklijk besluit van 5 Februari 1952

waarbij de beslissingen van 20 September 1951 van het Nationaal Paritair Comité voor de tuinbouwondernemingen en de speciale teelt, betreffende de vaststelling van het minimum-wurloon in de tuinbouwondernemingen, alsook de koppeling van dit loon aan het indexcijfer der kleinhandelsprijzen, bindend worden gemaakt (Staatsblad, 22 Februari 1952, blz. 1150).

Koninklijk besluit van 13 Februari 1952

waarbij de beslissing van 7 December 1951 van het Gewestelijk Paritair Comité voor de steenkolenhandel van de provincie Antwerpen, betreffende de vaststelling van de minima-lonen in de steenkolenhandel van Antwerpen en omliggende gemeenten, alsmede de koppeling van deze lonen aan het indexcijfer der kleinhandelsprijzen, bindend wordt gemaakt (Staatsblad, 23 Februari 1952, blz. 1152).

Ministerieel besluit van 23 Februari 1952

betreffende de prijzen van cement (Staatsblad, 27 Februari 1952, blz. 1274).

X — SOCIALE WETGEVING

(PENSIOENEN, SOCIALE VERZEKERINGEN EN DIVERSE SOCIALE VOORDELEN)

Koninklijk besluit van 29 Januari 1952

tot wijziging van het organiek besluit van de Regent van 26 Mei 1945 betreffende de inrichting van de Rijksdienst voor arbeidsbemiddeling en werkloosheid (Staatsblad, 1 Februari 1952, blz. 698).

Ministerieel besluit van 2 Februari 1952

tot wijziging van het ministerieel besluit van 11 April 1947, genomen in uitvoering van het besluit van de Regent van 28 September 1945, aangaande de toepassing der besluitwet van 28 December 1944, betreffende de maatschappelijke zekerheid der arbeiders, op de werkgevers en de bij fooien bezoldigde werknemers (Staatsblad, 23 Februari 1952, blz. 1197).

Koninklijk besluit van 12 Februari 1952

tot voorlopige wijziging van de bijdrage voor het aanvullend verlof van de werklieden, die in de ondergrond van de steenkolenmijnen werken (Staatsblad, 20 Februari 1952, blz. 1091).

Koninklijk besluit van 16 Februari 1952

tot vaststelling van het bedrag der bijdragen te betalen door de gemeenten, de openbare instellingen die er van afhangen en de verenigingen van gemeenten aan de Bijzondere Compensatiekas voor kinderbijslag waarbij zij aangesloten zijn voor de door hen tewerkgestelde arbeiders die niet onderworpen zijn aan de wetgeving op de maatschappelijke zekerheid der arbeiders (Staatsblad, 23 Februari 1952, blz. 1195).

DOORLOPENDE MAANDSTATISTIEKEN

(Inhoud, zie laatste bladzijde van het Tijdschrift)

GELDMARKT

I — RENTETARIEF VOOR DISCONTO EN BELENINGEN (in pCt.)

2

TIJDVAK	OFFICIËLE RENTETARIEVEN VAN DE NATIONALE BANK VAN BELGIË											CALLGELD		
	Disconto					Beleningen van en voorschotten op (*)						In verrekingskamer	Buiten verrekening	
	Bankaccepten en geaccepteerde documentaire wissels vooraf door de N.B.B. gevisseerd		Geaccepteerde wissels		Niet geaccepteerde wissels	Promessen	Schatkistcertificaten met ten hoogste 120 dagen looptijd	Schatkistcertificaten met ten hoogste 8 maanden looptijd	Schatkistcertificaten met ten hoogste 12 maanden looptijd	Schatkistcertificaten met een looptijd van meer dan 12 maanden	Vijfjarige Schatkistcertificaten (1941) 3 1/2 %			Andere overheidsonden
	wegens goederenvoer	wegens goederenvoer	bij een bank gedommilleerd	niet bij een bank gedommilleerd										
1950 Jaargemidd. . .	2,73	3,42	3,42	3,67	4,67	5,17	2,—	2,1875	2,375	5,17	(1) 5,—	5,17	1,25	1,25
1951 Jaargemidd. . .	3,54	3,54	3,54	3,88	4,88	5,50	2,—	2,1875	2,375	5,50	—	5,50	1,25	1,25
Maandgemiddelden :														
1950 Dec. (van 7 Dec. af)	3,75	3,75	3,75	4,—	5,—	5,50	2,—	2,1875	2,375	5,50	—	5,50	1,25	1,25
1951 Januari	3,75	3,75	3,75	4,—	5,—	5,50	2,—	2,1875	2,375	5,50	—	5,50	1,25	1,25
Februari	3,75	3,75	3,75	4,—	5,—	5,50	2,—	2,1875	2,375	5,50	—	5,50	1,25	1,25
Maart	3,75	3,75	3,75	4,—	5,—	5,50	2,—	2,1875	2,375	5,50	—	5,50	1,25	1,25
April	3,75	3,75	3,75	4,—	5,—	5,50	2,—	2,1875	2,375	5,50	—	5,50	1,25	1,25
Mei	3,75	3,75	3,75	4,—	5,—	5,50	2,—	2,1875	2,375	5,50	—	5,50	1,25	1,25
Juni	3,75	3,75	3,75	4,—	5,—	5,50	2,—	2,1875	2,375	5,50	—	5,50	1,25	1,25
Juli (van 6 Juli af)	3,50	3,50	3,50	3,75	4,75	5,50	2,—	2,1875	2,375	5,50	—	5,50	1,25	1,25
Augustus	3,50	3,50	3,50	3,75	4,75	5,50	2,—	2,1875	2,375	5,50	—	5,50	1,25	1,25
Sept. (van 13 Sept. af)	3,25	3,25	3,25	3,75	4,75	5,50	2,—	2,1875	2,375	5,50	—	5,50	1,25	1,25
October	3,25	3,25	3,25	3,75	4,75	5,50	2,—	2,1875	2,375	5,50	—	5,50	1,25	1,25
November	3,25	3,25	3,25	3,75	4,75	5,50	2,—	2,1875	2,375	5,50	—	5,50	1,25	1,25
December	3,25	3,25	3,25	3,75	4,75	5,50	2,—	2,1875	2,375	5,50	—	5,50	1,25	1,25
1952 Januari	3,25	3,25	3,25	3,75	4,75	5,50	2,—	2,1875	2,375	5,50	—	5,50	1,25	1,25
Februari	3,25	3,25	3,25	3,75	4,75	5,50	2,—	2,1875	2,375	5,50	—	5,50	1,25	1,25

N. B. — De warrants worden gediscoteerd tegen het tarief der bij een bank gedommilleerde accepten.
(1) Gemiddelde van de zeven eerste maanden.

(*) Quotiteit van het voorschot in Februari 1952 :

Schatkistcertificaten uitgegeven op korte termijn	95 pCt.	4 pCt. Schatkistcertificaten met 5 tot 10 jaar looptijd (1947)	90 pCt.
3 1/2 pCt. Schatkistcertificaten met ten hoogste 15 jaar looptijd (1942)	90 pCt.	4 pCt. Schatkistcertificaten met 5 tot 10 jaar looptijd (1948)	90 pCt.
4 pCt. Schatkistcertificaten met 5, 10 of 20 jaar looptijd (1943)	90 pCt.	4 pCt. Schatkistcertificaten 1949	90 pCt.
3 1/2 pCt. Schatkistcertificaten met 10 jaar looptijd (1944)	90 pCt.	4 pCt. Schatkistcertificaten 1950 Belgisch Congo	90 pCt.
		Obligaties 4 pCt. 1950-1960 Belgisch Congo	90 pCt.
		Ander overheidspapier	80 pCt.

II — RENTETARIEF VOOR BANKDEPOSITO'S EN TEGOED BIJ DE ALGEMENE SPAAR- EN LIJFRENTEKAS

4

TIJDVAK	Banken — Depositorrekeningen (*)					Algemene Spaarkas (inlagen op spaarboekjes)			Nat. Maat. voor Krediet aan de Nijverheid
	onmiddellijk opvraagbaar	15 dagen vooropzegging	1 maand	3 maanden	6 maanden	tot fr. 50.000 (1)	fr. 50.000 tot 100.000 (2)	boven fr. 100.000 (3)	
1950 Jaargemiddelden . .	0,50	0,85	1,10	1,40	1,75	3,—	1,50	0,50	2,50
1951 Jaargemiddelden . .	0,50	0,85	1,10	1,40	1,75	3,—	1,50	0,50	2,50
Maandgemiddelden :									
1950 December	0,50	0,85	1,10	1,40	1,75	3,—	1,50	0,50	2,50
1951 Januari	0,50	0,85	1,10	1,40	1,75	3,—	1,50	0,50	2,50
Februari	0,50	0,85	1,10	1,40	1,75	3,—	1,50	0,50	2,50
Maart	0,50	0,85	1,10	1,40	1,75	3,—	1,50	0,50	2,50
April	0,50	0,85	1,10	1,40	1,75	3,—	1,50	0,50	2,50
Mei	0,50	0,85	1,10	1,40	1,75	3,—	1,50	0,50	2,50
Juni	0,50	0,85	1,10	1,40	1,75	3,—	1,50	0,50	2,50
Juli	0,50	0,85	1,10	1,40	1,75	3,—	1,50	0,50	2,50
Augustus	0,50	0,85	1,10	1,40	1,75	3,—	1,50	0,50	2,50
September	0,50	0,85	1,10	1,40	1,75	3,—	1,50	0,50	2,50
October	0,50	0,85	1,10	1,40	1,75	3,—	1,50	0,50	2,50
November	0,50	0,85	1,10	1,40	1,75	3,—	1,50	0,50	2,50
December	0,50	0,85	1,10	1,40	1,75	3,—	1,50	0,50	2,50
1952 Januari	0,50	0,85	1,10	1,40	1,75	3,—	1,50	0,50	2,50
Februari	0,50	0,85	1,10	1,40	1,75	3,—	1,50	0,50	2,50

(*) Gemiddelde van vier banken.
Vanaf Januari 1952 : (1) tot fr 75.000 — (2) fr 75.000 tot fr 150.000 — (3) boven fr 150.000.

VALUTAMARKT EN MARKT DER EDELE METALEN

I — NOTERING DER EDELE METALEN

TIJDVAK	GOUD				ZILVER			
	LONDEN sh. en d. per oz. fijn	NEW-YORK dollars per oz. fijn	BOMBAY		LONDEN d. per oz. fijn	NEW-YORK cents per oz. fijn	BOMBAY	
			Roepieën en annas per Fine Tola	Omrekening in sh. en d. per oz. fijn			Roepieën en annas per 100 Fine Tola	Omrekening in pence per oz. fijn
1938 31 December	149/7 1/2	35			(1) 20,06	42,75		
1950 30 December	248/0	35	112.11	450/9	70,00	80,00	187. 2	90
1951 31 December	248/0	35	105.11	422/9	77,00	88,00	187.10	90
Maandgemiddelden :								
1950 December	248/0	35	109.13	439/3	70,00	80,00	184. 6	89
1951 Januari	248/0	35	112.12	451/0	76,18	88,31	189. 2	91
Februari	248/0	35	113. 5	453/3	78,50	90,16	191.10	92
Maart	248/0	35	113. 4	453/0	78,50	90,16	193. 1	93
April	248/0	35	116.14	467/6	78,50	90,16	199.11	96
Mei	248/0	35	116. 1	464/3	78,50	90,16	203. 7	98
Juni	248/0	35	116. 3	464/9	77,07	88,44	203. 4	98
Juli	248/0	35	113. 3	452/9	78,50	90,16	194. 9	93
Augustus	248/0	35	113.13	455/3	78,50	90,16	188.12	91
September	248/0	35	111. 2	444/6	78,50	90,16	187. 7	90
October	248/0	35	107.14	431/6	77,00	88,15	185. 5	89
November	248/0	35	107. 8	430/0	77,00	88,00	185. 0	89
December	248/0	35	105. 6	421/6	77,00	88,00	185.15	89
1952 Januari	248/0	35	105.14	423/5	77,00	88,00	190.14	92
Februari	248/0	35	104. 3	416/9	77,00	88,00	190. 0	91

(1) Notering per stand. oz.

N. B. — 1 oz. troy = 31,1035 gram; 1 tola = 11,6638 gram; 1 roepie = 16 annas; 1 roepie = 18 pence.

II — OFFICIËLE WISSELKOERSEN PER 29 FEBRUARI 1952

vastgesteld door de Nationale Bank van België

krachtens besluit n° 6 genomen door de Ministerraad te Londen op 1 Mei 1944

(« Belgisch Staatsblad » van 5 September 1944, n° 22)

(Belgische franken)

10

VALUTA	Contractuele of gemiddelde koers	Transferten	
		Aankoopkoers	Verkoopkoers
100 Nederlandse gulden	1.315,7908	1.314,—	1.317,—
1 Zweedse kroon	9,8652	9,64	9,69
1 deutsche Mark	11,90475	11,88	11,93
100 Congolese frank	—	100,—	100,—
100 Luxemburgse frank	—	100,—	100,—
1 Deense kroon	7,2389	7,21	7,26
1 Noorse kroon	7,—	6,98	7,02
100 Escudo	173,913	173,—	174,80
100 Tjechoslowaakse kroon	100,—	99,70	100,30

OFFICIËLE WISSELKOERSEN

vastgesteld door de in Verrekenkamer te Brussel vergaderde bankiers

(Belgische franken)

Tijdvak	100 Zwitserse frank	1 U.S.-dollar	100 Franse frank	1 Canadese dollar	1 pond sterling
1950 Jaargemiddelde	1.161,88	50,21	14,35 (1)	46,62 (2)	
1951 Jaargemiddelde	1.155,38	50,34	14,27	47,76	
Maandgemiddelden :					
1950 December	1.159,61	50,00	14,35	47,41	
1951 Januari	1.167,91	50,12	14,31	47,56	
Februari	1.169,90	50,27	14,29	47,85	
Maart	1.168,26	50,39	14,30	48,16	
April	1.166,08	50,40	14,29	47,56	
Mei	1.162,13	50,40	14,26	47,23	
Juni	1.147,11	50,38	14,24	46,97	
Juli	1.145,72	50,34	14,24	47,35	
Augustus	1.146,85	50,28	14,22	47,50	
September	1.147,23	50,32	14,21	47,61	
October	1.152,10	50,40	14,27	47,99	
November	1.147,18	50,40	14,30	48,32	
December	1.143,96	50,40	14,30	49,08	140,14 (3)
1952 Januari	1.143,28	50,40	14,26	50,12	140,02
Februari	1.143,79	50,40	14,19	50,34	139,63

(1) Gemiddelde van 19 Juni tot 31 December 1950.

(2) Gemiddelde van 26 Juni tot 31 December 1950.

(3) Gemiddelde van 17 tot 31 December 1951.

KAPITAALMARKT

I — NOTERINGEN VAN ENKELE OVERHEIDSFONDSEN — VERGELIJKENDE TABEL

14

AARD DER EFFECTEN	Notering voor	NOTERING PER				
		2 Novemb. 1951	3 December 1951	2 Januari 1952	1 Februari 1952	3 Maart 1952
I. — Rechtstr. Belgische binnel. Staatsschuld (Rente bij te rekenen).						
2 ½ pCt. Schuld.....	100,—	53,30	53,05	53,10	53,10	52,80
3 pCt. Schuld, 2 ^o reeks (1) (2).....	100,—	87,90	87,60	87,90	87,85	88,—
3 ½ pCt. Schuld 1937.....	100,—	78,75	78,70	78,70	78,75	78,80
3 ½ pCt. Schuld 1943 (1) (2).....	100,—	76,25	75,90	76,—	76,30	76,50
4 pCt. Geünificeerde Schuld.....	100,—	87,—	86,80	87,05	87,25	87,60
4 pCt. Bevrijdingslening, 1945 (2).....	100,—	84,65	84,10	84,25	85,25	85,70
4 ½ pCt. Lening, 1951 (2).....	100,—	—	—	—	—	96,—
3 ½ pCt. met ten hoogste 15 jaar looptijd Schatkistcertificaten, 1942, 1 ^o reeks.....	100,—	106,95	106,90	106,35	106,65	107,—
3 ½ pCt. Vijf, tien- twintigjaarschatkistcertificaten, 1943 (1) (2) (3).....	100,—	103,—	102,40	102,80	103,55	103,70
3 ½ pCt. Tienjaarschatkistcertificaten, 1944, 1 ^o reeks (1) (2).....	100,—	98,10	97,55	97,95	98,75	99,10
4 pCt. Vijf- of tienjaarschatkistcertificaten, 1947 (2).....	100,—	100,05	100,—	100,05	100,20	100,30
4 pCt. Vijf- of tienjaarschatkistcertificaten, 1948 (2).....	100,—	100,15	100,20	100,75	101,75	101,45
4 pCt. Vijf- of tienjaarschatkistcertificaten, 1949 (2).....	100,—	96,80	96,30	96,65	97,10	97,10
4 pCt. Lotenlening 1933.....	1.050,—	970,—	977,—	983,—	988,—	994,—
4 pCt. Lotenlening 1938.....	500,—	454,—	455,—	455,—	459,—	457,—
Lotenlen. 1941 (3 pCt. tot 1946; 3 ½ pCt. van 1946 tot 1951; daarna 4 pCt.)	1.000,—	863,—	869,—	874,—	890,—	894,—
II. — Indirecte Staatsschuld en door de Staat gewaarborgde schuld (Rente bij te rekenen).						
4 pCt. Lotenlening der Verwoeste Gewesten 1923.....	525,—	466,—	465,—	469,—	477,—	476,—
Lening van Wederopb. 1 ^{ste} schijf 1947 (2 pCt. tot 1957; vervolgens 5 pCt.) (2)	1.000,—	970,—	970,—	974,—	976,—	981,—
Lening tot Wederopb. 2 ^o schijf 1949 (2 pCt. tot 1958; vervolgens 5 pCt.) (2)	1.000,—	992,—	991,—	995,—	999,—	1.000,—
Lening tot Wederopb. 3 ^o schijf 1950 (2 pCt. tot 1960; vervolgens 5 pCt.) (2)	1.000,—	995,—	998,—	1.000,—	1.001,—	1.001,—
6 pCt. pref. aand. v.d. Nat. Maat. van Belg. Spoorw. (Zwit. schijf) (1) (2)	500,—	538,—	536,—	538,—	549,—	545,—
6 pCt. pref. aand. v.d. Nat. Maat. van Belg. Spoorw. (Ned. schijf) (1) (2)	500,—	532,—	535,—	534,—	539,—	539,—
4 pCt. pref. aand. v.d. Nat. Maat. van Belg. Spoorw. (Belg. schijf) (1) (2)	500,—	423,—	423,—	428,—	431,—	431,—
(*) 3 pCt. Nationale Maatschappij van Buurtspoorwegen, coup. Januari-Juli (1)(2)(4)	100,—	63,85	63,45	63,35	63,45	63,10
3 ½ pCt. Beheer van Telegraaf en Telefoon, 1943.....	100,—	76,50	76,85	76,60	77,30	74,40
4 ½ pCt. Beheer van Telegraaf en Telefoon, 1949 (2).....	100,—	97,55	98,—	98,35	98,60	99,—
4 pCt. Beheer van Telegraaf en Telefoon, 1950 (2).....	100,—	96,15	96,15	96,45	96,60	96,55
4 ½ pCt. Beheer van Telegraaf en Telefoon, 1951 (2).....	100,—	98,—	98,05	98,20	98,—	98,—
III. — Rechtstreekse Koloniale Schuld.						
Renteloos : Belgisch Congo, Lotenlening 1888.....	100,—	212,—	210,—	208,—	215,—	215,—
<i>Rente bij te rekenen :</i>						
3 pCt. Koloniale Schuld 1904 (1) (2).....	100,—	70,50	70,30	70,30	70,25	70,20
4 pCt. Koloniale Schuld 1936.....	100,—	91,60	91,50	92,35	92,30	92,40
(*) 3 ½ pCt. Koloniale Schuld 1937.....	100,—	80,95	80,90	82,75	82,80	82,80
4 pCt. Koloniale Schuld 1950-60 (2).....	100,—	97,80	97,65	98,30	99,40	100,15
4 pCt. Vijf- of tienjaarschatkistcertificaten, 1950 (2).....	100,—	98,35	99,05	100,10	100,10	100,85

(*) De coupons van bovengenoemde leningen zijn belastingvrij; de coupons waarop 2 pCt. belasting wordt betaald, zijn met een sterretje getekend.

- (1) Effecten waarvoor een operatie in uitvoering is, krachtens de besluiten van 6 October 1944.
- (2) Effecten na 6 October 1944 gecreëerd.
- (3) De rentevoet werd met ingang van 14 October 1948 op 4 pCt. gebracht
- (4) Leningen van 1930, 1931, 1932, 1934, 1935 en 1936.

II — MAANDINDEXCIJFERS DER AANDELENNOTERINGEN TER BEURZE VAN BRUSSEL EN ANTWERPEN

Bron : Nationaal Instituut voor de Statistiek.

15

DATUM	Algemeen indexcijfer	Verzekerings- maats., banken, beleggingsmaats.	Onroerende en hypoth. ondern. Hotelbedrijven	Tramwegen en buurt- spoorwegen	Trusts van tram- weg- en elec- triciteitsondern.	Gas- en electriciteits- ondernemingen	Metaal- industrieën	Zink- en loodbedrijven, mijnen	Chemicaliën	Steenkolennijn. en cokesoovens	Spiegelglas fabrieken	Glasfabrieken	Bouwbedrijf	Textiel- en zijdenijverheid	Koloniale ondernemingen	Voeding	Diversen
Indexcijfers t.o.v. de noteringen der voorgaande maand																	
1952 1 Februari.....	102	100	108	109	104	106	100	106	102	97	93	101	103	102	100	101	107
3 Maart.....	91	93	95	94	89	93	93	84	89	96	97	89	94	92	88	92	91
Indexcijfers t.o.v. de periode 1936 tot 1938 = 100																	
1951 2 Januari.....	185	163	100	60	76	147	167	158	149	180	84	120	184	211	378	139	158
1 Februari.....	196	171	114	62	84	159	185	181	158	205	96	132	194	242	386	146	167
1 Maart.....	197	169	112	62	83	162	184	189	155	204	90	129	195	241	390	149	177
2 April.....	199	174	111	63	86	170	190	189	157	193	90	130	198	240	407	150	176
2 Mei.....	204	170	108	61	85	167	188	195	158	188	91	133	201	230	423	150	169
1 Juni.....	200	173	102	60	84	166	187	209	156	193	90	127	191	223	404	152	168
2 Juli.....	197	170	98	58	81	163	184	206	155	210	87	120	183	209	394	149	170
1 Augustus.....	205	168	107	60	84	176	193	227	169	230	89	119	191	212	401	151	182
3 September.....	214	178	108	71	89	182	198	254	175	240	90	119	191	212	422	158	185
1 October.....	223	187	108	72	90	187	204	266	181	262	93	114	204	225	440	153	197
2 November.....	230	194	111	72	95	190	204	291	193	240	92	114	206	230	465	155	208
3 December.....	234	203	106	68	97	194	205	294	196	245	91	109	204	226	471	160	217
1952 2 Januari.....	250	224	119	74	106	198	227	340	213	262	94	101	221	220	501	161	229
1 Februari.....	254	225	128	81	110	209	226	360	217	255	87	102	227	224	503	163	245
3 Maart.....	230	209	121	78	98	195	210	304	193	245	84	91	214	207	444	150	222

III — OMZET TER BEURZE VAN BRUSSEL

15

Bron: *Bulletin mensuel des statistiques publié par la Commission de la Bourse de Bruxelles.*

TIJDVAK	Aantal beursdagen	Obligaties van vennootschappen		Aandelen		Totaal	
		Duizenden stukken	Verhandelde bedragen (miljoenen frank.)	Duizenden stukken	Verhandelde bedragen (miljoenen frank.)	Duizenden stukken	Verhandelde bedragen (miljoenen frank.)
1950.....	246	191	180	14.734	11.698	14.925	11.878
1951.....	246	194	180	19.240	20.658	19.434	20.838
1950 December	20	14	13	1.188	1.047	1.202	1.060
1951 Januari	22	18	17	1.701	1.644	1.719	1.661
Februari	20	21	19	2.156	1.771	2.177	1.790
Maart	20	19	18	1.847	1.531	1.866	1.549
April	21	18	17	1.731	1.518	1.749	1.635
Mei	20	15	14	1.407	1.435	1.422	1.449
Juni	21	14	13	1.042	1.071	1.056	1.084
Juli	20	14	13	1.005	1.137	1.019	1.150
Augustus	21	12	11	1.277	1.507	1.289	1.518
September	20	12	11	1.694	1.981	1.706	1.992
October	23	21	19	2.452	2.981	2.473	3.000
November	20	18	16	1.366	1.870	1.384	1.886
December	18	14	13	1.562	2.211	1.576	2.224
1952 Januari	22	18	17	2.657	3.599	2.675	3.616
Februari	21	15	14	1.838	2.623	1.853	2.637

IV — NOTERINGEN EN RENDEMENT DER VOORNAAMSTE TYPEN VAST RENDERENDE EFFECTEN

16

DATUM	TOONAANGEVENDE TYPEN								OBLIGATIES VAN MAATSCHAPPIJEN Allerlei typen	
	Koers				Rendement (t. o. v. de koers alleen)				Gemiddelde beurswaarde	Gemiddeld netto-rendement
	I	II	III	IV	I	II	III	IV		
	Geünific. Schuld 4 pCt.	Koloniale Schuld 1936 4 pCt.	Provinc., steden en gemeenten 4 pCt.	Nijverheids- en handels-ondernemingen 4 pCt. 4½ pCt.	Geünific. Schuld 4 pCt.	Koloniale Schuld 1936 4 pCt.	Provinc., steden en gemeenten 4 pCt.	Nijverheids- en handels-ondernemingen 4 pCt. 4½ pCt.		
1951 2 Januari	89,—	93,20	92,91	88,11 95,24	4,49	4,29	4,31	4,54 4,73	93,24	4,68
1 Februari	87,35	93,10	92,24	88,44 96,46	4,58	4,30	4,33	4,53 4,68	94,27	4,63
1 Maart	86,50	91,95	90,85	88,21 96,12	4,62	4,35	4,40	4,54 4,68	92,92	4,70
2 April	86,75	91,45	90,10	86,95 94,23	4,61	4,37	4,44	4,61 4,78	92,14	4,74
2 Mei	86,55	91,60	89,71	86,82 93,95	4,62	4,37	4,46	4,61 4,79	92,10	4,74
1 Juni	86,—	91,70	89,60	87,44 94,17	4,65	4,36	4,46	4,58 4,78	92,56	4,72
2 Juli	85,60	91,70	89,43	87,19 93,99	4,67	4,36	4,47	4,59 4,79	92,24	4,73
1 Augustus	86,15	91,45	90,01	86,18 93,85	4,64	4,37	4,44	4,65 4,80	92,04	4,75
3 September	86,65	91,40	89,70	86,06 95,01	4,62	4,38	4,46	4,60 4,74	92,78	4,71
1 October	87,—	91,55	89,86	87,17 95,15	4,60	4,37	4,45	4,59 4,73	93,03	4,69
2 November	87,—	91,60	89,96	86,40 93,60	4,60	4,37	4,44	4,63 4,81	91,74	4,76
3 December	86,80	91,60	89,92	86,06 93,94	4,61	4,37	4,45	4,65 4,79	91,88	4,75
1952 2 Januari	87,05	92,35	89,93	87,57 94,12	4,60	4,33	4,45	4,57 4,78	92,47	4,72
1 Februari	87,25	92,30	v 87,08	v 88,39 v 94,69	4,58	4,33	v 4,59	v 4,53 v 4,75	v 93,87	v 4,73
3 Maart	87,60	92,40	v 87,15	v 88,13 v 94,55	4,57	4,33	v 4,59	v 4,54 v 4,76	v 93,72	v 4,74

N. B. — Voor de samenstelling: zie Maartnummer 1939, op blz. 193.

V — EMISSIES VAN DE BELGISCHE EN CONGOLESE NIJVERHEIDSEN
EN HANDELSVENNOOTSCHAPPEN

Retrospectief overzicht

(dwizenden franken)

Bron: Nationaal Instituut voor de Statistiek.

17

TIJDVAK	OPRICHTINGEN VAN VENNOOTSCHAPPEN						KAPITAALSVERHOOGINGEN (Naamloze vennootschappen) (Commandit. vennootschappen op aandelen) (Personenvennootsch. met beperkte aansprak.)			
	naamloze en commanditaire op aandelen			personenvennootschappen met beperkte aansprakelijkheid			Aantal	Oud kapitaal	Nominale verhoging	Gestort bedrag op nomin. waarde
	Aantal	Nominaal bedrag	Gestort bedrag op nomin. waarde	Aantal	Nominaal bedrag	Gestort bedrag op nomin. waarde				
1949.....	1.274	2.276.205	1.852.443	976	305.791	292.958	775	7.849.624	8.649.986	8.363.713
1950.....	1.284	2.235.507	1.953.204	1.111	434.418	402.543	851	7.090.563	9.258.665	8.342.671
10 eerste maanden 1950.....	1.129	2.050.066	1.765.849	870	265.706	257.555	638	5.162.626	6.979.672	6.182.807
10 eerste maanden 1951.....	754	3.261.917	2.150.772	871	291.275	281.068	644	5.620.957	5.566.713	5.007.539
1950 October.....	114	356.132	248.733	79	25.691	24.609	74	143.502	312.618	302.744
November.....	84	155.680	141.055	68	16.780	16.060	63	556.439	420.982	408.906
December.....	129	193.300	186.852	121	33.860	31.503	144	1.506.347	1.963.311	1.827.409
1951 Januari.....	82	380.615	171.517	109	34.089	32.147	41	329.301	278.386	213.902
Februari.....	81	351.001	135.235	71	23.122	22.187	47	79.689	176.298	168.164
Maart.....	100	739.860	568.052	91	25.957	25.433	73	295.787	541.090	528.250
April.....	86	187.630	131.714	104	34.270	33.612	90	1.695.804	1.055.399	975.688
Mei.....	75	118.472	104.227	79	34.351	32.188	76	1.130.933	904.192	685.170
Juni.....	70	218.817	164.931	89	35.586	33.441	87	1.013.138	1.144.701	1.108.983
Juli.....	62	405.125	209.785	74	24.259	23.934	68	322.472	348.876	340.722
Augustus.....	62	552.371	438.006	90	27.602	27.272	32	141.738	136.870	133.520
September.....	53	182.023	139.265	77	24.089	23.509	60	348.945	599.410	493.213
October.....	83	126.003	88.040	87	27.950	27.345	70	263.150	381.491	359.927
November.....		98.252	54.563	89	41.839	39.998			181.594	162.580
December.....		190.980	172.814		60.965	57.556			903.417	867.564

TIJDVAK	OBLIGATIE-UITGIFFEN		Gezamenlijke uitgiften	UITGIFTE- PREMIËN (1)	STORTINGEN ANDERE DAN IN GELD		Netto- uitgiften (4)
	Aantal	Nominaal bedrag	Nominaal bedrag		Inbreng in natura (2)	Bijvoeging van reserves (3)	
1949.....	73	1.908.162	13.140.144	3.839	1.658.586	7.116.851	3.645.678
1950.....	55	1.092.672	13.021.262	56.445	2.008.594	6.695.930	3.142.211
10 eerste maanden 1950.....	28	556.700	9.852.144	6.204	1.597.962	5.060.266	2.110.887
10 eerste maanden 1951.....	34	1.724.500	10.844.405	119.186	1.751.766	3.062.884	4.468.415
1950 October.....	5	117.000	811.441	266	229.261	209.151	254.940
November.....	—	—	593.442	—	56.964	345.468	163.589
December.....	3	26.500	2.216.971	10.000	240.313	1.522.465	319.488
1951 Januari.....	3	61.000	754.090	—	132.650	112.777	233.139
Februari.....	7	1.172.000	1.722.421	430	70.076	135.298	1.292.642
Maart.....	2	8.000	1.314.907	2.000	497.704	217.295	416.736
April.....	6	101.500	1.378.799	104.225	98.831	475.028	772.880
Mei.....	2	37.000	1.094.015	10.500	114.541	168.673	585.871
Juni.....	3	33.000	1.432.104	75	100.289	962.417	277.744
Juli.....	2	60.000	838.260	675	129.226	270.206	235.684
Augustus.....	3	42.000	758.843	254	369.298	63.403	208.351
September.....	4	145.000	950.522	1.007	202.100	346.691	253.203
October.....	2	65.000	600.444	20	37.071	311.096	192.165
November.....	4	185.000	506.685	678	71.453	120.956	250.410
December.....		52.500	1.207.862		196.628	622.858	330.948

(1) In de gestorte bedragen niet begrepen.

(2) In de oprichtingen en kapitaalsverhogingen begrepen.

(3) In de kapitaalsverhogingen begrepen.

(4) Omvatten de volgestorte bedragen op aandelen, de obligatieuitgiften, de uitgiftepremiën, verminderd met de stortingen andere dan in geld en de emissies tot terugbetaling van vroegere leningen

V — EMISSIES VAN CONGOLESE NIJVERHEIDS- EN HANDELSVENNOOTSCHAPPEN

(duizenden franken)

OCTOBER 1951

Bron : Nationaal Instituut voor de Statistiek.

RUBRIEK	OPRICHTINGEN VAN						KAPITAALSVERHOGINGEN (aandelenvennootschappen en personenvennootschappen)			OBLIGATIE- UITGIJFTEN		UITGIFTEREMIEËN (niet in de gestorte bedragen begrepen)	STORTINGEN ANDERE DAN IN GELD				ONTBINDINGEN van personenvennoot- schappen en aandelen- vennootschappen				KAPITAALS- VERMINDE- RINGEN Ven. op aand. en personen- vennootsch.				
	aandelenvennoot- schappen			personenvennoot- schappen			Aantal	Oud kapitaal	Nominale verhoging	Gestort bedrag op nominale waarde	Aantal		Nominaal bedrag	waarvan conver- sielingen	Inbreng in natura		Oprichtingen van	Kapitaalsver- hoging	Bijvoeging van reser- ves, herwaard van het vastliggend kapi- taal, inbreng van vorderingen	Veref- fening		Samen- smelting		Aantal	Bedrag
	Aantal	Nominaal bedrag	Gestort bedrag op nominale waarde	Aantal	Nominaal bedrag	Gestort bedrag op nominale waarde									Aandelen- vennoot- schappen	Personen- vennoot- schappen				Aantal	Bedrag	Aantal	Bedrag		

Indeling der emissies

Banken, financ. maatsch. . .	1	2.500	500	1	10.000	4.500	—	—	—	—	—	—	—	—	—	—	—	—	—	—	—	—	—	—	—	—	—
Handelsvennootschappen . .	—	—	—	4	14.200	12.515	—	—	—	—	—	—	—	—	—	—	—	—	—	—	—	—	—	—	—	—	—
Nijverheidsvennootschap. .	2	7.000	3.960	—	—	—	2	19.260	7.400	1.800	—	—	—	—	—	—	—	—	—	—	—	1	420	—	—	—	—
Mijnen	—	—	—	—	—	—	—	—	—	—	—	—	—	—	—	—	—	—	—	—	—	—	—	—	—	—	—
Huizenbouw	—	—	—	2	1.702	1.702	—	—	—	—	—	—	—	—	—	—	851	—	—	—	—	—	—	—	—	—	—
Landbouwmaatschappijen . .	—	—	—	4	23.300	7.250	—	—	—	—	—	—	—	—	—	—	—	—	—	—	—	—	—	—	—	—	—
Vervoer	—	—	—	—	—	—	—	—	—	—	—	—	—	—	—	—	—	—	—	—	—	—	—	—	—	—	—
Openbare diensten	—	—	—	—	—	—	—	—	—	—	—	—	—	—	—	—	—	—	—	—	—	—	—	—	—	—	—
Diversen	—	—	—	—	—	—	—	—	—	—	—	—	—	—	—	—	—	—	—	—	—	—	—	—	—	—	—
Totaal	3	9.500	4.460	11	49.202	25.967	3	25.260	11.600	6.000	—	—	—	—	—	—	—	—	—	—	—	—	—	—	—	—	—

Groepering der vennootschappen naar de grootte van het uitgegeven of geannuleerd nominaal kapitaal

Eén miljoen en minder . .	—	—	—	3	800	750	—	1.260	400	400	—	—	—	—	—	—	—	—	—	—	—	—	—	—	—	—	—	—
Van 1 tot 5 miljoen	3	9.500	4.460	4	8.402	7.522	1	6.000	4.200	4.200	—	—	—	—	—	—	—	—	—	—	—	—	—	—	—	—	—	—
Van 5 tot 10 miljoen	—	—	—	4	40.000	17.695	1	18.000	7.000	1.400	—	—	—	—	—	—	—	—	—	—	—	—	—	—	—	—	—	—
Van 10 tot 20 miljoen	—	—	—	—	—	—	—	—	—	—	—	—	—	—	—	—	—	—	—	—	—	—	—	—	—	—	—	—
Van 20 tot 50 miljoen	—	—	—	—	—	—	—	—	—	—	—	—	—	—	—	—	—	—	—	—	—	—	—	—	—	—	—	—
Van 50 tot 100 miljoen	—	—	—	—	—	—	—	—	—	—	—	—	—	—	—	—	—	—	—	—	—	—	—	—	—	—	—	—
Meer dan 100 miljoen	—	—	—	—	—	—	—	—	—	—	—	—	—	—	—	—	—	—	—	—	—	—	—	—	—	—	—	—
Totaal	3	9.500	4.460	11	49.202	25.967	3	25.260	11.600	6.000	—	—	—	—	—	—	—	—	—	—	—	—	—	—	—	—	—	

Indeling der vennootschappen naar het recht, dat hen beheerst

Venn. van Belgisch recht . .	1	2.500	500	—	—	—	—	—	—	—	—	—	—	—	—	—	—	—	—	—	—	—	—	—	—	—	—	—	—
Venn. van Congolees recht . .	2	7.000	3.960	11	49.202	25.967	3	25.260	11.600	6.000	—	—	—	—	—	—	—	—	—	—	—	—	—	—	—	—	—	—	—
Totaal	3	9.500	4.460	11	49.202	25.967	3	25.260	11.600	6.000	—	—	—	—	—	—	—	—	—	—	—	—	—	—	—	—	—	—	—

V — EMISSIES VAN DE BELGISCHE NIJVERHEIDS- EN HANDELSVENNOOTSCHAPPEN

17

Indeling der emissies
(duizenden franken)

NOVEMBER 1951

Bron : Nationaal Instituut voor de Statistiek.

BEDRIJFSKLASSE	OPRICHTINGEN VAN VENNOOTSCHAPPEN (1)						KAPITAALSVERHOOGINGEN (naamloze vennootschap.) (command. vennoot. op aand.) (personenvennootschappen met beperkte aansprakelijkheid)			OBLIGATIE-UITGIJFTEN			Uitgiftepremiën (in de gestorte bedragen niet inbegrepen)	STORTINGEN ANDERE DAN IN SPECIE				ONTBINDINGEN VAN VENNOOTSCHAPPEN (1) (naamloze) (commandit. op aand.) (personenvennootsch. met beperkte aansprakelijkheid)		KAPITAALS-VERMINDERINGEN (naamloze vennoot.) (com. ven. op aand.) (personenvennoot. m. beperk aansprak.)					
	naamloze en commanditaire op aandelen			personenvennootsch. met beperkte aansprakelijkheid			Aantal	Oud kapitaal	Nomin. verhoging	Gestort bedrag op nomin. waarde	Aantal	Nomin. bedrag		waarvan converstelingen	Inbreng in natura		Bijvoeging van reserves (in de kapitaalsverhogingen begrepen)	Liquidaties	Samensmeltingen		Aantal	Bedrag			
	Aantal	Nomin. bedrag	Gestort bedrag op nomin. waarde	Aantal	Nomin. bedrag	Gestort bedrag op nomin. waarde									naamloze en commanditaire op aandelen	Kapitaalsverhogingen			Aantal	Bedrag			Aantal	Bedrag	
Banken	—	—	—	—	—	—	—	—	—	—	—	—	—	—	—	—	—	—	—	—	—	—			
Verzekeringen	—	—	—	—	—	—	—	—	—	—	—	—	—	—	—	—	—	—	—	—	—	—			
Financiële en immobiliënverrichting	6	7.550	5.050	5	7.850	7.775	1	550	850	850	—	—	—	—	700	6.980	850	—	—	—	—	1	1.401		
Kleinhandel	—	—	—	18	2.809	2.776	1	4.000	7.000	3.664	—	—	—	—	—	1.789	—	2.830	4	1.030	—	—			
Groothandel en buitenl. handel	13	7.200	7.200	22	7.475	6.245	19	33.918	35.367	32.951	—	—	—	—	2.290	1.688	11.825	17.237	9	2.160	3	1.582			
Metaalverwerkende nijverheid	9	6.590	4.215	5	3.240	3.240	8	36.791	21.429	21.194	1	75.000	—	—	1.269	1.620	2.500	18.635	2	1.300	1	700			
IJzer- en staalvoortbreng. nijverheden	—	—	—	1	800	800	—	—	—	—	1	50.000	—	—	—	730	—	—	—	—	—	—	—		
Non-ferro metaalnijverheid	—	—	—	—	—	—	—	—	—	—	—	—	—	—	—	—	—	—	—	—	—	—	—		
Textielnijverheid	2	9.000	7.750	1	3.900	3.900	2	826	6.224	6.224	—	—	—	—	6.476	3.700	500	5.724	3	3.900	—	—			
Voedingsnijverheid	2	5.200	5.200	—	—	—	1	14.000	21.000	21.000	—	—	—	—	4.197	—	—	21.000	2	1.065	—	—			
Houtnijverheid	—	—	—	1	120	120	4	22.100	31.350	18.428	—	—	—	—	—	—	214	10.848	3	4.885	—	—			
Scheikundige nijverheid	2	2.000	2.000	1	450	450	7	17.370	14.330	14.330	—	—	—	—	800	243	1.180	13.270	1	600	—	—			
Glasnijverheid	1	1.000	1.000	—	—	—	—	—	—	—	—	—	—	—	940	—	—	—	1	400	—	—			
Electriciteit	—	—	—	—	—	—	—	—	—	—	2	60.000	—	—	—	—	—	—	—	—	—	—	—		
Gas	—	—	—	—	—	—	—	—	—	—	—	—	—	—	—	—	—	—	—	—	—	—	—		
Water	—	—	—	—	—	—	—	—	—	—	—	—	—	—	—	—	—	—	—	—	—	—	—		
Ledernijverheid	—	—	—	—	—	—	—	—	—	—	—	—	—	—	—	—	—	—	2	1.160	—	—	—		
Papierijverh. en grafische bedrijven	1	3.500	3.500	1	150	150	1	200	800	800	—	—	—	—	2.000	—	—	1.700	2	650	—	—			
Verkeer	3	1.600	1.200	—	—	—	5	2.540	19.010	19.010	—	—	—	—	—	—	13.108	2	400	—	—	—			
Toerisme	—	—	—	4	650	650	1	175	50	50	—	—	—	—	—	420	—	—	1	60	—	—			
Tussenhandel	7	1.200	1.200	12	1.360	985	1	1.600	400	400	—	—	—	—	100	78	—	400	3	1.150	—	—			
Oude en afvalgoederen	—	—	—	—	—	—	—	—	—	—	—	—	—	—	—	—	—	—	—	—	—	—	—		
Bouwbedrijf	2	3.050	3.050	7	8.550	8.422	5	7.250	4.750	4.750	—	—	—	—	2.975	7.685	1.145	—	3	440	—	—			
Kolennijverheid	—	—	—	—	—	—	—	—	—	—	—	—	—	—	—	—	—	—	—	—	—	—	—		
Kleinnijverheid	—	—	—	—	—	—	1	2.000	2.000	2.000	—	—	—	—	—	—	—	2.000	—	—	—	—	—		
Cement- en aanverwante nijverheden	1	45.000	9.000	—	—	—	—	—	—	—	—	—	—	—	—	—	—	—	—	—	—	—	—		
Groeven	1	400	400	1	350	350	—	—	—	—	—	—	—	—	99	350	—	—	2	1.900	—	—			
Kalknijverheid	—	—	—	—	—	—	—	—	—	—	—	—	—	—	—	—	—	—	—	—	—	—	—		
Keramische nijverheid	—	—	—	—	—	—	—	—	—	—	—	—	—	—	—	—	—	—	—	—	—	—	—		
Tabaksnijverheid	—	—	—	—	—	—	—	—	—	—	—	—	—	—	—	—	—	—	—	—	—	—	—		
Diamantnijverheid	—	—	—	—	—	—	—	—	—	—	—	—	—	—	—	—	—	—	—	—	—	—	—		
Uitgeverij, boekhandel, pers	—	—	—	—	—	—	—	—	—	—	—	—	—	—	—	—	—	—	—	—	—	—	—		
Film, schouwburgen, attracties	—	—	—	—	—	—	1	500	330	330	—	—	—	—	—	—	110	—	1	400	—	335			
Ambachtswezen	2	312	312	8	3.535	3.535	2	1.050	1.450	1.345	—	—	—	—	—	2.593	—	—	9	2.395	—	—			
Landb., tuinb., visserij, veeteelt	—	—	—	—	—	—	—	—	—	—	—	—	—	—	—	—	—	—	—	—	—	—	—		
Diversen (niet genoemd)	6	3.150	2.686	2	600	600	6	8.300	15.254	15.254	—	—	—	—	1.907	400	600	14.054	3	1.550	—	—			
TOTALEN...	58	96.752	53.763	89	41.839	39.998	66	153.170	181.594	162.580	4	185.000	—	—	678	23.753	28.276	18.924	120.956	53	25.445	—	—	8	4.472

(1) Coöperatieven: 18 vennootschappen opgericht met een minimumkapitaal van fr 9.826.200; 3 ontbonden vennootschappen met een minimumkapitaal van fr 134.700.

V — EMISSIES VAN DE BELGISCHE NIJVERHEIDS- EN HANDELSVENNOOTSCHAPPEN
 Ingedeeld naar de ligging en naar de grootte van het nominaal uitgegeven of vernietigd kapitaal

(duizenden franken)

NOVEMBER 1951

17 Bron : Nationaal Instituut voor de Statistiek.

OMSCHRIJVING	OPRICHTING. VAN VENNOOTSCH.						KAPITAALSVERHOOGINGEN (naamloze vennootsch.) (comm. vennootsch. op aandelen) (personenvenn. met beperkte aansprakelijk- heid)				OBLIGATIE- UITGIFFEN			Uitvoerverminder- (in de gestorte bedragen niet begrepen)	STORTINGEN ANDERE DAN IN SPECIE		ONTBIN- DINGEN		KAPITAALSVERMINDERINGEN Bedrag
	naamloze en commanditaire op aandelen			personenvenn. met beperkte aansprakelijk- heid			Aantal	Oud kapitaal	Nominale verhoging	Gestort bedrag op nominaal waarde	Aantal	Nominaal bedrag waarvan conversie leningen	Inbreng in natura		Bijvoeging van reserves	Liquidaties	Samensmeltingen		
	Aantal	Nominaal bedrag	Gestort bedrag op nominaal waarde	Aantal	Nominaal bedrag	Gestort bedrag op nominaal waarde												Bedrag	

1 — Naar hun geographische ligging

België	58	96.752	53.763	89	41.839	39.998	66	153.170	181.594	162.580	4	185.000	—	678	70.953	120.956	25.445	—	4.472
Buitenland	—	—	—	—	—	—	—	—	—	—	—	—	—	—	—	—	—	—	—
Totalen...	58	96.752	53.763	89	41.839	39.998	66	153.170	181.594	162.580	4	185.000	—	678	70.953	120.956	25.445	—	4.472

2 — Naar de belangrijkheid van het uitgegeven of vernietigd nominaal kapitaal

1 mill. en minder.	45	15.852	14.613	84	23.089	21.248	38	17.574	21.264	20.924	—	—	—	678	18.442	12.013	17.795	—	3.071
van 1 tot 5 mill.	11	29.400	23.650	4	11.750	11.750	16	40.100	47.250	44.834	—	—	—	—	26.555	34.085	7.650	—	1.401
van 5 tot 10 mill.	1	6.500	6.500	1	7.000	7.000	9	61.496	58.280	54.944	—	—	—	—	25.956	36.210	—	—	—
van 10 tot 20 mill.	1	45.000	9.000	—	—	—	1	—	10.800	10.800	—	—	—	—	—	10.800	—	—	—
van 20 tot 50 mill.	—	—	—	—	—	—	2	34.000	44.000	31.078	3	110.000	—	—	—	27.848	—	—	—
van 50 tot 100 mill.	—	—	—	—	—	—	—	—	—	—	1	75.000	—	—	—	—	—	—	—
meer dan 100 mill.	—	—	—	—	—	—	—	—	—	—	—	—	—	—	—	—	—	—	—
Totalen...	58	96.752	53.763	89	41.839	39.998	66	153.170	181.594	162.580	4	185.000	—	678	70.953	120.956	25.445	—	4.472

VI — LENINGEN UITGE-
 GEVEN DOOR DE OVER-
 HEID EN DOOR INSTELL.
 V. OPENBAAR NUT (1)
 (Leningen op lange en halflange
 termijn door openbare uitgifte
 geplaatst.)

TIJDVAK	in België	in het buitenland
	millioenen franken	millioenen Zw. fr. 60
1950.....	9.477	—
1951.....	10.850	—
1950 December ..	—	—
1951 Januari	—	—
Februari	—	—
Maart	100	—
April	1.000	—
Mei	150	—
Juni	1.000	—
Juli	500	—
Augustus	500	—
September	—	—
October	1.250	—
November	6.350	—
December	—	—
1952 Januari	—	—
Februari	—	—

VII — BANKOPERATIES
 VAN HET GEMEENTEKREDIET

(Voorschotten en terugbetalingen op leningen
 aan publiekrechtelijke lichamen en instellingen
 van openbaar nut ter bestrijding der uitgaven.)

TIJDVAK	BUITENGEWONE UITGAVEN		GEWONE UITGAVEN
	Beschikkin- gen over rekeningen (2)	Netto- terugbetaald	Netto- voorschotten
	(duizenden franken)		
1950.....	4.368.750	417.497	3.705.248
1951.....	5.208.422	2.462.686	3.481.141
1950 November...	429.546	18.586	267.688
December	459.499	29.271	348.428
1951 Januari	424.894	205.709	308.903
Februari	487.099	38.985	316.619
Maart	512.792	35.555	415.610
April	306.275	56.956	375.876
Mei	435.149	52.974	370.641
Juni	498.296	906.081	293.894
Juli	428.156	324.901	276.606
Augustus	421.150	43.974	303.603
September	466.096	304.138	183.257
October	446.765	401.625	212.523
November	370.949	31.435	194.674
December	410.701	60.353	228.935
1952 Januari	380.767	182.260	265.257

VIII — HYPOTHEEK-
 INSCHRIJVINGEN (3)

TIJDVAK	Bedrag naar de geleide inschrijvings- rechten
	(duizenden franken)
1950 Maandgemid.	1.245.326
1951 Maandgemid.	1.024.546
1950 November....	1.135.242
December	1.133.888
1951 Januari	1.052.468
Februari	941.405
Maart	1.063.689
April	1.005.874
Mei	1.030.910
Juni	1.078.935
Juli	1.145.549
Augustus	899.345
September	947.432
October	1.077.094
November	1.005.549
December	1.046.305
1952 Januari	1.135.671

(1) Leningen van Staat, Kolonie, provinciën en gemeenten, instellingen van openbaar nut, zoals de Nationale Maatschappij van Belgische Spoorwegen, de Nationale Maatschappij van Buurtspoorwegen, de Nationale Maatschappij voor Watervoorziening, het Gemeentekrediet, enz. (Excl. de leningen van de Nationale Maatschappij voor Krediet aan de Nijverheid.)

(2) Sedert 1 Juni 1950 omvatten de beschikkingen over rekeningen eveneens de bedragen afgehaald op de door de provincie en de Staat verleende toelagen.

(3) Incl. de hernieuwingen aan het einde van het vijftiende jaar; deze belopen ongeveer 1 pCt. van het totaal; excl. de wettelijke hypotheeken.

RIJKSFINANCIËN

I — STAND VAN DE STAATSSCHULD

(millioenen franken)

25

TIJDVAK (einde maand)	Geconsolideerde schuld				Halfjarige schuld (3)			Kortlopende schuld (4)			Parti- culiere tegoeden op post- rekening (5)	Geza- menlijke schuld (1) (6)
	binnenlandse			buiten- landse (1) (2)	binnen- landse	buiten- landse (2)	totale	binnen- landse	buiten- landse (2)	totale		
	directe	indirecte	totale									
1940 Maart	26.184	8.910	35.094	4.936	1.259	—	1.259	0.234	713	6.947	3.384	51.620
1950 November.....	104.942	8.932	113.874	13.986	39.571	1.248	40.819	60.335	1.981	62.316	17.560	248.555
December	104.649	8.924	113.473	13.982	38.824	1.250	40.074	60.229	1.995	62.224	18.609	248.362
1951 Januari	104.311	8.902	113.213	13.965	39.204	1.258	40.462	59.251	2.012	61.263	18.015	246.918
Februari	103.939	8.895	112.834	13.992	39.061	1.257	40.318	59.505	2.010	61.515	18.056	246.715
Maart	103.557	8.888	112.445	13.993	39.420	2.048	42.068	57.945	1.758	59.703	18.380	246.589
April	103.228	8.879	112.107	13.936	39.550	2.538	42.088	57.396	1.642	59.038	18.720	245.889
Mei	102.947	8.873	111.820	13.913	38.962	2.402	41.364	59.046	1.373	60.419	18.417	245.933
Juni	102.675	8.861	111.536	13.813	38.989	2.296	41.285	59.253	1.273	60.526	18.625	245.785
Juli	102.400	8.858	111.258	13.753	38.863	2.185	41.048	58.115	756	58.871	18.843	243.773
Augustus	102.100	8.857	110.957	13.709	39.206	2.081	41.287	61.210	757	61.967	19.050	246.970
September	101.785	8.850	110.635	13.701	40.188	1.727	41.915	61.360	759	62.119	18.710	247.080
October	101.282	8.840	110.122	13.723	41.268	1.620	42.888	63.982	760	64.742	19.186	250.661
November.....	107.276	8.832	116.108	13.725	36.691	1.507	38.198	63.345	758	64.103	19.315	251.449
December	106.551	8.826	115.377	13.696	35.983	1.400	37.383	67.570	757	68.327	19.443	254.226
1952 Januari	105.282	8.803	114.085	13.751	37.972	1.292	39.264	68.732	757	69.489	19.407	255.996

(1) Excl. de uit de oorlog 1914-1918 voortvloeiende intergouvernementele schulden.

(2) Het bedrag der buitenlandse schulden is berekend naar de wisselkoers op de aangegeven datum. Op 31 Maart 1940 zijn de 5 1/2 pCt. leningen 1932 en 1934 berekend op de basis van 195,675 Belgische frank voor 100 Franse frank nominaal kapitaal.

(3) Schatkistcertificaten met meer dan één jaar looptijd.

(4) Certificaten met ten hoogste één jaar looptijd.

(5) Behalve op 31 Maart 1940 zijn die tegoeden ten belope van fr 6.494 miljoen door schatkistcertificaten vertegenwoordigd

(6) Excl. de Dotatie der Oud-Strijders.

II — STAND VAN HET BEZIT AAN OVERHEIDSFONDSEN VAN DE NATIONALE BANK VAN BELGIË

(millioenen franken)

TIJDVAK (einde maand)	Met ten hoogste 120 dagen looptijd	Met ten hoogste vijf jaar looptijd	Met meer dan vijf jaar looptijd	Geconsolideerde schuld op de Staat	Nationale overheidsfondsen	Totaal
	Schatkist- certificaten					
	(1)	(3)	(4)	(5)	(6)	
1940 Maart	3.338 (1)	152	931	—	—	4.421
1948 Juni	49.541	550	1.137	—	—	51.227
September	3.239 (2)	—	—	35.000	742	38.981
December	4.840	—	—	35.000	865	40.705
1949 Maart	3.529	—	—	34.991	915	39.435
Juni	2.640	—	—	34.991	916	38.547
September	5.499	—	—	34.991	915	41.405
December	6.288	—	—	34.991	915	42.194
1950 Maart	5.852 (2)	—	—	34.939	1.013	41.804
Juni	5.016 (2)	—	—	34.939	1.062	41.017
September	2.881 (2)	—	—	34.939	1.079	38.899
December	4.136 (2)	—	—	34.939	1.077	40.162
1951 Maart	555 (2)	—	—	34.860	1.093	36.508
Juni	1.222 (2)	—	—	34.860	1.172	37.254
September	3.741 (2)	—	—	34.860	1.188	39.789
December	6.529 (2)	—	—	34.860	1.221	42.610

(1) Waarvan 263 miljoen franken gelijkgestelde fondsen.

(2) Overeenkomst van 14 September 1948 afgesloten krachtens art. 13 van de organieke wet der Nationale Bank van België

(3) Behalve op 31 Maart 1940, fondsen verworven krachtens de wet van 19 Juli 1932.

(4) Behalve op 31 Maart 1940, incl. het bedrag van de krachtens de wet van 27 December 1930 aan de Nationale Bank afgegeven Schatkistbon van fr 500 miljoen.

(5) Art. 3, § b), van de wet van 28 Juli 1948 betreffende de sanering van de balans der Nationale Bank van België.

(6) Art. 14 van de organieke wet der Nationale Bank van België.

III — OPBRENGST VAN DE BELASTINGEN

a) Ontvangsten zonder onderscheid van begrotingsjaar

(die der gemeentelijke en provinciale opcentiemen niet inbegrepen)

26

Bron : Belgisch Staatsblad.

(millioenen franken)

TIJDVAK	Directe belastingen (1)	Douanen en accijnzen	Registratierechten	Globale ontvangsten van het tijdvak (1)	Globale geaccumuleerde ontvangsten van Januari tot en met de aangeduide maand (1)
1950.....	26.454	11.793	19.851	58.098	—
1951.....	34.544	12.453	23.462	70.459 (2)	—
1950 November.....	2.045	1.060	1.885	4.990	52.914
December.....	2.255	986	1.943	5.184	58.098
1951 Januari.....	3.722	1.015	1.875	6.612	6.612
Februari.....	2.615	982	1.861	5.458	12.070
Maart.....	5.111 (2)	1.140	1.977	8.228 (2)	20.298 (2)
April.....	3.621 (2)	1.089	2.105	6.815 (2)	27.113 (2)
Mei.....	2.925 (2)	1.069	1.984	5.978 (2)	33.091 (2)
Juni.....	2.919 (2)	1.031	1.913	5.863 (2)	37.631 (2)
Juli.....	4.814 (2)	1.006	1.851	7.671 (2)	45.202 (2)
Augustus.....	1.925 (2)	1.008	1.767	4.700 (2)	49.902 (2)
September.....	2.056 (2)	954	1.923	4.933 (2)	54.835 (2)
October.....	1.964 (2)	1.096	2.041	5.101 (2)	59.936 (2)
November.....	1.935 (2)	1.064	2.135	5.134 (2)	65.070 (2)
December.....	2.360 (2)	999	2.030	5.389 (2)	70.459 (2)
1952 Januari.....	4.635 (2)	1.131	2.093	7.859 (2)	7.859 (2)

b) Totale ontvangsten van de begrotingsjaren 1951 en 1952 vóór 31 Januari 1952 geïnd

(die der gemeentelijke en provinciale opcentiemen niet inbegrepen)

Bron : Belgisch Staatsblad.

(millioenen franken)

	BEGROTINGSJAAR 1951		BEGROTINGSJAAR 1952		JANUARI 1952
	Opbrengsten	Budgetaire ramingen	Opbrengsten	Budgetaire ramingen	Ontvangsten voor rekening van het begrotingsjaar 1952
I. Directe belastingen.....	31.951 (2)	22.989	1.007 (2)	874	1.007 (2)
II. Douanen en accijnzen.....	12.481	11.567	1.023	1.032	1.023
waarvan douanen.....	4.353	3.700	355	368	355
accijnzen.....	7.283	7.781	619	658	619
bijzondere verbruikstaxes.....	713		39		39
III. Registratie.....	23.349	20.116	2.088	2.021	2.088
waarvan registratie.....	2.039	2.000	174	162	174
ertenissen.....	1.023	900	81	78	81
zegel en gelijkgest. taxes.....	20.088	17.000	1.816	1.754	1.816
TOTAAL.....	67.781 (2)	54.672	4.118 (2)	3.927	4.118 (2)
Verskil t.o.v. de budgetaire ramingen.		+ 13.109		+ 191	

(1) Van Januari tot Mei 1951, zijn de ontvangsten uit de directe belastingen bruto-cijfers : zij bevatten de ordonnantiën van belastingverlaging op ingekohierde doch niet betaalde bijdragen, die het Bestuur der Directe Belastingen sinds 1 Januari 1951 als ontvangst en uitgave boekt.

Met ingang van Juni 1951 : netto-ontvangsten. De cumulatieve ontvangsten met ingang van Juni 1951 aangegeven zijn netto-cijfers voor wat betreft de ontvangsten voor het boekjaar 1951.

(2) Met inbegrip van de opbrengst der vooruitbetalingen aan te rekenen op de bedrijfsbelasting voor de dienstjaren 1951 en 1952.

NOTA. — De termijn van invordering der directe belastingen is langer dan het kalenderjaar. Voor deze belastingen zijn de cijfers dus maar definitief na het afsluiten van het begrotingsjaar. Het op 1 Januari 1951 aangevangen dienstjaar 1951, zal op 31 Maart 1952 afgesloten worden.

INKOMEN EN SPAREN

I — RENDEMENT DER BELGISCHE EN CONGOLESE VENNOOTSCHAPPEN OP AANDELEN

Betaalbaar gestelde dividenden en obligatiecoupons in November 1951

Bron: Nationaal Instituut voor de Statistiek.

30

BEDRIJFSKLASSE	AANTAL VENNOOTSCHAPPEN			Gestort kapitaal	Reserves	NETTO-UITSLAGEN		Betaalbaar gesteld bruto dividend	Obligati- schuld (1)	Bruto- obligati- coupons (2)
	ge- telde	met winst	met verlies			Winst	Verlies			
	(duizenden franken)									
A — Vennootschappen met hoofdbedrijf in België										
Bankwezen	—	—	—	—	—	—	—	—	20.883	421
Verzekeringen	1	1	—	700	1.577	1.099	—	698	12	—
Financiële en immobiliaire verrichtingen	22	17	5	739.749	638.504	69.490	221	57.600	852.012	36.767
Kleinhandel	14	11	3	105.338	50.461	16.807	325	94	4.433	222
Groothandel en buitenlandse handel	62	49	13	81.462	57.550	18.919	1.151	2.452	6.115	322
Metaalverwerkende nijverheid	20	16	4	142.267	395.298	66.625	2.489	31.880	14.149	797
IJzer- en staalvoortbrengende nijverheid	7	6	1	2.741.956	4.379.776	335.387	92	256.007	241.588	11.274
Non-ferro metaalnijverheid	1	1	—	550.000	92.529	218.995	—	157.500	6.252	275
Textielnijverheid	22	22	—	161.438	211.527	55.161	—	9.819	12.700	598
Voedingsnijverheid	13	11	2	119.095	94.010	10.301	977	4.352	27.535	1.255
Houtnijverheid	7	4	3	4.360	8.390	700	641	10	5.000	300
Scheikundige nijverheid	15	11	4	1.504.005	1.275.059	154.816	6.175	86.538	22.500	1.025
Glasnijverheid	1	1	—	30.900	53.177	2.238	—	1.839	—	—
Electriciteit	1	1	—	35.000	1.954	3.559	—	2.789	120.000	6.220
Gas	—	—	—	—	—	—	—	—	—	—
Water	—	—	—	—	—	—	—	—	—	—
Ledernijverheid	4	2	2	30.770	—17.542	341	229	—	—	—
Papiernijverheid en grafische bedrijven	9	7	2	22.910	71.908	10.598	53	1.311	18.240	814
Verkeer	4	3	1	1.796	1.211	219	124	—	12.000	600
Toerisme	5	3	2	1.518	1.860	179	36	—	146	7
Tussenhandel	6	4	2	4.310	2.284	452	59	375	—	—
Oude en afvalgoederen	1	1	—	650	538	2.236	—	—	—	—
Bouwbedrijf	1	1	—	600	449	189	—	—	—	—
Kolennijverheid	—	—	—	—	—	—	—	—	45.850	2.097
Kleinijverheid	1	1	—	15.000	18.387	7.508	—	4.335	—	—
Cement- en aanverwante nijverheden	1	1	—	1.000	3.832	21	—	—	23.460	1.056
Groeven	5	5	—	41.784	91.358	3.442	—	2.681	—	—
Kalknijverheid	1	—	1	5.000	665	—	483	—	—	—
Keramische nijverheid	3	2	1	30.500	65.590	1.998	151	1.350	—	—
Tabaksnijverheid	—	—	—	—	—	—	—	—	—	—
Diamantnijverheid	—	—	—	—	—	—	—	—	—	—
Uitgeverij, boekhandel, pers	6	6	—	10.240	2.330	7.091	—	3.877	—	—
Film, schouwburgen	4	1	3	425	644	68	43	—	118	8
Ambachtswezen	13	10	3	4.847	3.995	278	210	14	—	—
Landbouw, tuinbouw, visserij, veeteelt	4	2	2	12.150	1.117	15	234	—	—	—
Diversen (niet genoemd)	15	9	6	17.699	15.841	2.435	622	236	5.000	245
TOTAAL...	269	209	60	6.417.469	7.524.279	991.167	14.315	625.757	1.437.993	64.303

B — Vennootschappen met hoofdbedrijf in Congo

Banken, financiële vennootschappen	2	2	—	24.000	45.004	24.237	—	8.820	—	—
Handelsvennootschappen	1	1	—	10.000	434	1.367	—	—	—	—
Nijverheidsvennootschappen	4	4	—	383.500	68.028	72.592	—	60.365	—	—
Landbouwvennootschappen	4	4	—	103.000	162.505	36.403	—	26.187	—	—
Openbare diensten	—	—	—	—	—	—	—	—	—	—
Mijnen	1	1	—	100.000	23.532	17.615	—	13.747	10.269	462
Bouwnijverheid	—	—	—	—	—	—	—	—	—	—
Vervoerwezen	—	—	—	—	—	—	—	—	—	—
Diverse vennootschappen	1	1	—	158.175	56.348	23.462	—	20.060	—	—
TOTAAL...	13	13	—	778.675	355.851	175.676	—	129.179	10.269	462

C — Vennootschappen met hoofdbedrijf in het buitenland

Electriciteit	—	—	—	—	—	—	—	—	—	—
Spoorwegen	—	—	—	—	—	—	—	—	—	—
Tramwegen	1	1	—	65.080	6.500	—	—	—	—	—
Plantages, koloniale vennootschappen	3	3	—	47.412	53.150	12.712	—	8.366	—	—
Diverse vennootschappen	2	1	1	32.500	1.649	1.625	38	1.100	—	—
TOTAAL...	6	5	1	144.992	61.299	14.337	38	9.466	—	—
Algemeen totaal...	288	227	61	7.341.136	7.941.429	1.181.180	14.353	764.402	1.448.262	64.765

(1) De getelde leningen slaan op andere vennootschappen dan die opgegeven in de vorige kolommen.
 (2) Daarenboven werden er gedurende de maand December 1951 betaalbaar gesteld:

(duizenden franken)

Coupons van Staatsleningen	417.871
Coupons van leningen van de Kolonie	5.100
Coupons van leningen van Provinciën en Gemeenten	47.496
Coupons van verscheidene leningen	30.152

500.619

Coupons van buitenlandse Staatsleningen

22.860

I — RENDEMENT DER BELGISCHE EN CONGOLESE VENNOOTSCHAPPEN OP AANDELEN

Betaalbaar gestelde dividenden en obligatiecoupons in December 1951

30

Bron : Nationaal Instituut voor de Statistiek.

BEDRIJFSKLASSE	AANTAL VENNOOTSCHAPPEN			Gestort kapitaal	Reserves	NETTO-UITSLAGEN		Betaalbaar gesteld bruto dividend	Obligatieschuld (1)	Bruto-obligatiecoupons (2)
	ge- telde	met winst	met verlies			Winst	Verlies			
(duizenden franken)										
A — Vennootschappen met hoofdbedrijf in België										
Bankwezen	3	3	—	210.460	211.705	30.687	—	22.071	20.883	421
Verzekeringen	1	1	—	1.000	621	22	—	36	12	—
Financiële en immobiliaire verrichtingen	26	21	5	336.935	164.113	34.004	151	20.944	850.258	36.412
Kleinhandel	13	10	3	511.514	418.415	134.522	193	69.743	13.973	559
Groothandel en buitenlandse handel	60	45	15	80.945	71.345	48.761	1.162	15.614	33.005	1.927
Metaalverwerkende nijverheid	33	29	4	323.604	531.802	102.671	1.036	35.176	65.342	3.605
IJzer- en staalvoortbrengende nijverheid	4	4	—	262.200	182.281	89.875	—	70.686	84.778	4.040
Non-ferro metaalnijverheid	2	1	1	66.210	539.988	131.230	25	27.131	6.110	270
Textielnijverheid	22	20	2	373.852	536.163	171.198	358	53.142	103.127	4.672
Voedingsnijverheid	22	21	1	386.415	226.382	49.054	21	29.912	40.395	2.146
Houtnijverheid	7	7	—	31.210	17.314	1.535	—	630	5.310	265
Scheikundige nijverheid	15	15	—	349.852	157.386	41.421	—	30.687	182.448	7.797
Glasnijverheid	1	—	1	820	1.717	—	466	—	—	—
Electriciteit	2	2	—	453.000	310.502	69.062	—	58.373	213.224	10.740
Gas	1	1	—	115.000	311.769	21.449	—	17.640	2.032	87
Water	—	—	—	—	—	—	—	—	—	—
Ledernijverheid	—	—	—	—	—	—	—	—	1.250	69
Papierenijverheid en grafische bedrijven	6	5	1	24.450	26.131	6.491	18	2.250	5.445	314
Verkeer	3	1	2	450	278	19	189	—	22.526	1.309
Toerisme	7	5	2	3.662	24.681	461	266	—	4.023	176
Tussenhandel	4	—	4	2.670	354	—	486	60	2.660	133
Oude en afvalgoederen	—	—	—	—	—	—	—	—	—	—
Bouwbedrijf	5	5	—	2.375	3.364	2.271	—	—	22.500	1.400
Kolennijverheid	—	—	—	—	—	—	—	—	99.729	4.390
Kleinijverheid	2	2	—	5.450	5.566	1.076	—	—	1.700	95
Cement- en aanverwante nijverheden	4	3	1	2.182	7.112	2.214	30	1.057	15.410	783
Groeven	1	1	—	1.000	1.683	—	—	—	—	—
Kalknijverheid	2	2	—	2.670	6.671	811	—	70	500	26
Keramische nijverheid	2	2	—	6.612	3.640	1.283	—	255	—	—
Tabaknijverheid	1	1	—	677	1.720	3	—	—	—	—
Diamantnijverheid	—	—	—	—	—	—	—	—	—	—
Uitgeverij, boekhandel, pers	2	2	—	550	116	159	—	—	—	—
Film, schouwburgen	4	2	2	3.800	587	295	227	342	—	—
Ambachtswezen	9	3	6	15.650	6.027	1.459	724	681	—	—
Landbouw, tuinbouw, visserij, veeteelt	—	—	—	—	—	—	—	—	233	19
Diversen (niet genoemd)	12	8	4	7.040	3.339	2.044	569	1.177	801	54
TOTAAL...	276	222	54	3.582.255	3.772.540	944.077	5.921	457.677	1.797.679	81.709
B — Vennootschappen met hoofdbedrijf in Belgisch Congo										
Banken, financiële vennootschappen	3	2	1	53.035	— 471	164	1.355	147	—	—
Handelsvennootschappen	1	1	—	25.000	5.565	511	—	—	5.350	241
Nijverheidsvennootschappen	4	4	—	378.298	260.566	103.521	—	90.073	105.000	4.200
Landbouwvennootschappen	3	3	—	46.000	23.663	23.578	—	13.377	900	50
Openbare diensten	—	—	—	—	—	—	—	—	—	—
Mijnen	4	2	2	66.250	71.926	26.980	187	23.461	—	—
Bouwnijverheid	—	—	—	—	—	—	—	—	—	—
Vervoerwezen	1	1	—	11.500	260	2.062	—	—	—	—
Diverse vennootschappen	—	—	—	—	—	—	—	—	—	—
TOTAAL...	16	13	3	580.083	361.509	156.816	1.542	127.058	111.250	4.491
C — Vennootschappen met hoofdbedrijf in het buitenland										
Electriciteit	—	—	—	—	—	—	—	—	—	—
Spoorwegen	—	—	—	—	—	—	—	—	1.643	82
Tramwegen	—	—	—	—	—	—	—	—	—	—
Plantages, koloniale vennootschappen	—	—	—	—	—	—	—	—	—	—
Diverse vennootschappen	6	4	2	450.250	309.806	27.796	101.411	10.309	—	—
TOTAAL...	6	4	2	450.250	309.806	27.796	101.411	10.309	1.643	82
Algemeen totaal ...	298	239	59	4.612.588	4.443.855	1.128.689	108.874	595.044	1.910.572	86.242

(1) De getelde leningen slaan op andere vennootschappen dan die opgegeven in de vorige kolommen.

(2) Daarenboven werden er gedurende de maand November 1951 betaalbaar gesteld:

(duizenden franken)

Coupons van Staatsleningen	244.785
Coupons van leningen van de Kolonie	2.114
Coupons van leningen van Provinciën en Gemeenten	4.218
Coupons van verscheidene leningen	104.113

355.230

Coupons van buitenlandse Staatsleningen

35.417

I — RENDEMENT DER BELGISCHE EN CONGOLESE VENNOOTSCHAPPEN OP AANDELEN

Retrospectief overzicht

Bron: Nationaal Instituut voor de Statistiek.

30

TIJDVAK	AANTAL VENNOOTSCHAPPEN			Gestort kapitaal	Reserves	NETTO-RESULTAAT		Betaalbaar gesteld bruto-dividend	Obligatie-schuld (1)	Bruto-obligatie-coupons
	getelde	met winst	met verlies			winst	verlies			
1949.....	9.929	6.952	2.977	86.319.526	85.095.717	13.222.364	1.062.170	7.493.830	(2)20.216.654	821.978
1950.....	10.949	7.509	3.440	97.400.406	84.895.220	13.768.637	1.383.190	8.422.531	(2)20.162.032	977.418
1950 October.....	662	434	228	9.709.089	9.162.230	1.023.328	125.095	729.439	1.826.988	81.577
November.....	329	229	100	6.566.112	5.426.432	637.960	36.478	474.957	1.468.232	65.643
December.....	321	207	114	3.307.061	2.490.965	476.512	59.398	310.175	1.891.096	85.456
1951 Januari.....	94	71	23	1.943.143	642.076	183.683	5.882	111.445	2.809.367	128.101
Februari.....	157	129	28	529.065	836.108	403.008	10.652	148.244	1.922.426	87.209
Maart.....	1.419	1.119	300	8.068.684	8.881.388	1.589.892	62.034	973.060	1.652.030	75.559
April.....	2.442	1.897	545	23.544.608	15.863.293	3.116.139	235.286	1.817.398	1.969.516	88.393
Mei.....	2.067	1.608	459	21.583.962	17.482.651	3.563.969	146.631	1.945.125	1.575.893	72.340
Juni.....	1.055	812	243	13.110.762	10.082.032	2.885.792	95.781	1.343.353	1.704.593	79.428
Juli.....	515	416	99	11.382.255	7.098.164	3.554.090	88.937	1.930.100	2.172.441	98.060
Augustus.....	200	150	50	1.237.763	1.075.173	248.860	7.658	142.541	1.623.853	70.504
September.....	330	264	66	2.035.461	1.752.549	383.667	15.806	136.353	1.778.313	79.841
October.....	561	432	129	8.248.647	5.521.875	1.198.975	1.198.975	776.521	1.955.897	90.150
November.....	288	227	61	7.341.136	7.941.429	1.181.180	14.353	764.402	1.448.262	64.765
December.....	298	239	59	4.612.588	4.443.855	1.128.689	108.874	595.044	1.910.572	82.282

(1) Voor de maandelijkse resultaten, slaan de in aanmerking genomen leningen op andere vennootschappen dan die waarop de vorige kolommen betrekking hebben. — (2) Op 31 December.

II — ALGEMENE SPAAR- EN LIJFRENTKAS

a) Inlagen op particuliere spaarboekjes (Netto-spaarbedrag)

(duizenden franken)

TIJDVAK	Inlagen	Uitbetalingen	Saldi	Tegoed der inleggers op het eind van het tijdvak	Aantal spaarboekjes einde jaar
1949.....	8.850.226	6.572.012	2.278.214	30.626.051 (1)	6.653.986 (2)
1950.....	8.749.313	7.512.399	1.236.914	32.765.216 (1)	7.039.991 (2)
1950 December.....	683.608 (3)	692.698	— 9.090	32.765.216 (1)	
1951 Januari.....	892.601	562.116	330.485	33.095.701	
Februari.....	627.223	728.055	— 98.832	32.996.869	
Maart.....	864.741 (4)	814.984	39.757	33.036.626	
April.....	640.879	822.189	—181.310	32.855.316	
Mei.....	668.400	658.999	9.401	32.864.717	
Juni.....	714.452	709.067	5.385	32.870.102	
Juli.....	831.503	632.330	199.173	33.069.275	
Augustus.....	784.255	607.297	176.958	33.246.233	
September.....	724.188	581.695	142.493	33.388.726	
October.....	835.451	658.347	177.104	33.565.830	
November.....	714.312	591.467	122.845	33.688.675	
December.....	954.707 (3)	771.392	183.315	34.815.990 (1)	
1952 Januari.....	1.155.434	561.075	594.359	35.410.349	
Februari.....	852.481	560.075	292.406	35.702.755	

(1) Incl. de gekapitaliseerde rente van het dienstjaar en de dotatie van de krijgsgévangenen. — (2) Incl. de spaarboekjes van de krijgsgévangenen. — (3) Incl. de rente vervallen op de obligaties van de Muntsaneringsslening bedragende respectievelijk 71,4 miljoen frank op 31 December 1950 en 66 miljoen frank op 31 December 1951. — (4) Incl. 254,1 miljoen franken ter beschikking van de krijgsgévangenen.

b) Stortingen ingeschreven op de rekeningen der aangeslotenen bij de Lijfrentekas (*)

(duizenden franken)

TIJDVAK	Handarbeiders			Bedienden (Wetten van 10 Maart 1925 en 18 Juni 1930)	Totalen
	Wet van 16 Maart 1865	Wet van 15 December 1937			
		Verplichte stortingen	Vrije stortingen		
1949.....	27.625	392.028	70.042	246.870	736.565
1950.....	32.496	389.803	86.337	247.739	756.375
1950 April.....	2.062	33.595	7.139	20.755	63.551
Mei.....	1.723	32.344	7.207	20.129	61.403
Juni.....	2.501	29.408	6.803	20.820	59.532
Juli.....	2.792	32.315	6.863	19.983	61.953
Augustus.....	2.654	32.444	6.926	20.954	62.978
September.....	3.712	33.353	7.372	20.967	65.404
October.....	2.639	33.115	7.155	21.665	64.574
November.....	3.005	30.844	7.086	20.326	61.241
December.....	3.124	32.771	7.968	21.948	65.811
1951 Januari.....	4.295	35.850	12.177	20.808	73.130
Februari.....	3.035	33.504	12.171	20.821	69.531
Maart.....	2.645	36.835	14.156	21.626	75.262
April.....	3.637	34.172	12.992	21.357	72.158
Mei.....	2.469	35.800	13.234	21.187	72.690
Juni.....	3.250	31.894	11.851	23.951	70.946

(*) De stortingen ingeschreven op de rekeningen der « Mijnerkers » (wetten samengesteld door koninklijk besluit van 25 Augustus 1937 en 25 Februari 1947) aangesloten bij het Nationaal Pensioenfonds voor Mijnerkers bedroegen respectievelijk fr 194,4 miljoen in 1948, fr 207,7 miljoen in 1949, fr 189,7 miljoen (voorlopige cijfers) in 1950 en fr 212,0 miljoen (voorlopige cijfers) in 1951. (Bron: Nationaal Pensioenfonds voor Mijnerkers.)

31

III — DRIEMAANDELIJKS LOONINDEXCIJFER (Basistijdvak 1936 tot 1938 = 100)
 Voor de voorwaarden van gebruik en de wijze van berekening: zie Meinummer 1949, blz. 234.

TIJDVAK	ALGEMEEN INDEXCIJFER	INDEXCIJFER PER BEDRIJFSKLASSE																								
		Cokesovens	Groeven, cementfabrieken, marmerbewerking	Metaalbedrijven					Aardewerkfabrieken, steenbakkerijen	Glasbedrijven	Chemische bedrijven	Voedingsbedrijven	Textielbedrijven			Bouwnijverheid en openbare werken	Hout en meubelen	Huiden en leder	Tabak	Papier		Kunst- en precisiebedrijven	Vervoer			Gas en electriciteit
				IJzer- en staalnijverheid	Niet-ijzerhoudende metalen	Gieterijen, machinbouw en metaalverwerking	Samen	Vlas, katoen, hennep en jute					Wol, tapijten, breiwerk	Samen	Fabrieken					Drukkerij en verwerking	Havenwerkers, sleepers		Spoorwegen (2)	Samen (2)		
																									(*)	
a) Indexcijfer van het gemiddeld uurloon																										
1940 Maart	113	117	110	123	115	114	118	107	114	114	110	112	113	112	113	109	118	110	119	106	106	112	104	106	114	
1949 Juni	405	400	384	417	395	412	412	371	380	387	388	419	420	419	382	401	382	344	326	387	410	360	390	384	391	
September	404	392	391	403	386	416	407	372	377	389	387	413	416	415	389	401	372	347	326	389	410	365	394	388	405	
December	407	392	389	404	387	419	409	378	377	391	395	418	412	415	394	398	383	366	326	388	408	374	395	391	442	
1950 Maart	407	404	390	403	387	417	408	379	383	392	392	416	417	417	395	394	380	348	330	398	406	375	397	392	448	
Juni	416	412	397	409	393	424	414	388	389	394	397	426	431	428	418	411	403	374	330	397	421	369	394	389	456	
September	421	415	398	414	415	425	420	392	396	402	401	438	438	438	419	419	401	365	343	397	431	382	400	396	453	
December (3)	439	463	418	443	449	443	444	416	438	431	429	457	461	459	421	435	426	384	363	417	438	412	401	403	478	
1951 Maart	444	466	424	454	450	446	449	401	441	455	420	462	466	464	432	426	428	378	369	416	441	418	408	410	474	
Juni	466	466	448	481	468	469	473	427	456	472	448	491	487	489	439	455	456	405	387	440	460	450	418	424	500	
September	472	477	459	487	478	471	478	427	459	476	450	495	492	493	472	468	461	401	387	455	467	432	415	415	510	
December (4)	486	508	469	495	501	479	488	441	483	495	476	519	505	512	480	484	470	424	405	469	460	465	423	431	516	
b) Indexcijfer der lonen van geschoolde of gespecialiseerde werklieden																										
1940 Maart	115	113	112	126	117	114	119	107	111	115	110	111	111	111	114	109	120	112	118	107	126	113	—	—	115	
1949 Juni	391	366	371	385	392	394	390	369	360	380	371	425	422	424	376	350	383	321	329	408	402	315	—	—	389	
September	393	371	379	369	387	397	385	376	371	384	371	432	428	430	383	349	389	340	328	409	397	315	—	—	425	
December	395	371	374	374	385	400	389	375	377	391	374	435	427	431	389	348	392	340	328	407	397	315	—	—	458	
1950 Maart	397	371	376	374	384	398	387	375	368	394	383	433	424	428	392	351	387	338	330	418	399	330	—	—	464	
Juni	403	371	377	377	390	402	391	380	368	394	388	433	438	435	409	373	412	339	330	416	407	330	—	—	467	
September	409	371	376	380	421	402	396	387	372	400	394	452	448	450	411	379	409	339	348	416	406	335	—	—	467	
December (3)	427	396	395	401	449	418	415	404	424	419	416	471	465	468	412	396	437	351	365	434	416	364	—	—	485	
1951 Maart	433	398	397	411	440	423	421	397	428	428	410	473	472	473	425	390	439	357	373	427	416	379	—	—	487	
Juni	455	424	422	441	457	447	446	416	434	453	439	492	499	496	433	415	467	410	391	468	433	394	—	—	516	
September	459	424	428	441	464	448	448	417	434	453	442	483	507	495	460	437	469	410	391	486	430	394	—	—	516	
December (4)	472	456	435	449	501	457	459	419	470	463	457	505	519	512	467	455	477	413	408	499	432	410	—	—	526	
c) Indexcijfer der lonen van niet geschoolde noch gespecialiseerde werklieden																										
1940 Maart	113	112	112	125	117	109	116	106	113	116	111	112	112	112	113	106	116	113	118	106	119	108	—	—	116	
1949 Juni	390	363	380	406	422	392	401	385	329	354	354	417	417	417	372	384	359	322	292	375	397	339	—	—	378	
September	390	372	387	394	414	389	394	392	346	359	354	427	411	419	378	384	341	352	291	375	389	339	—	—	394	
December	391	372	386	392	414	391	394	392	348	366	358	427	411	417	381	380	343	353	291	379	401	339	—	—	420	
1950 Maart	392	372	388	394	415	394	397	392	362	366	364	418	413	415	383	376	342	352	297	384	398	351	—	—	428	
Juni	402	372	387	397	413	399	400	404	367	370	366	427	432	429	410	401	362	351	297	384	413	351	—	—	430	
September	408	372	393	399	434	399	403	411	374	375	371	437	446	441	410	398	362	352	311	384	422	375	—	—	429	
December (3)	427	399	412	425	464	421	428	436	422	400	394	459	479	469	411	410	383	386	333	406	439	408	—	—	450	
1951 Maart	429	398	416	431	465	419	429	447	433	410	391	459	475	467	419	413	396	380	336	393	444	394	—	—	442	
Juni	450	419	438	458	483	442	453	469	424	423	417	484	502	493	422	435	413	419	352	425	463	413	—	—	464	
September	456	419	446	458	491	443	455	469	425	427	417	488	511	500	450	467	420	418	352	439	453	413	—	—	464	
December (4)	468	455	458	464	506	455	465	480	454	435	433	504	527	515	457	475	432	423	370	457	457	426	—	—	476	

(*) Wij vestigen de aandacht van de lezers op het feit dat ons indexcijfer van de sector « tabak » gewijzigd werd ingevolge de nieuw ontvangen inlichtingen. Hieruit volgt een lichte verbetering van ons algemeen indexcijfer.

(1) Deze indexcijfers houden geen rekening van de premien en vergoedingen gevoegd bij de lonen, behalve in December 1950 en in December 1951.

(2) Wij beschikken niet over gegevens voor de berekening van de indexcijfers der lonen van de geschoolde en ongeschoolde arbeiders van de spoorwegen. Alleen het gemiddeld loon is ons bekend.

(3) In die indexcijfers werd rekening gehouden met het deel van de compensatiepremie, voorzien in het *Belgisch Staatsblad* van 13 Januari 1951, dat op de maand December betrekking heeft.

(4) Incl. de tijdelijke vergoeding voorzien in het *Belgisch Staatsblad* van 10 November 1951.

TIJDVAK	1948	1949	1950	1951
Gemiddelde uurlonen.				
Maart.....	373	400	407	444
Juni.....	382	405	416	466
September..	387	404	421	472
December....	396	407	439	486
Lonen geschoolde arbeiders.				
Maart.....	370	388	397	433
Juni.....	377	391	403	455
September..	382	393	409	459
December....	386	395	427	472
Lonen ongeschoolde arbeiders.				
Maart.....	365	384	392	429
Juni.....	374	390	402	450
September..	378	390	408	456
December....	381	391	427	468

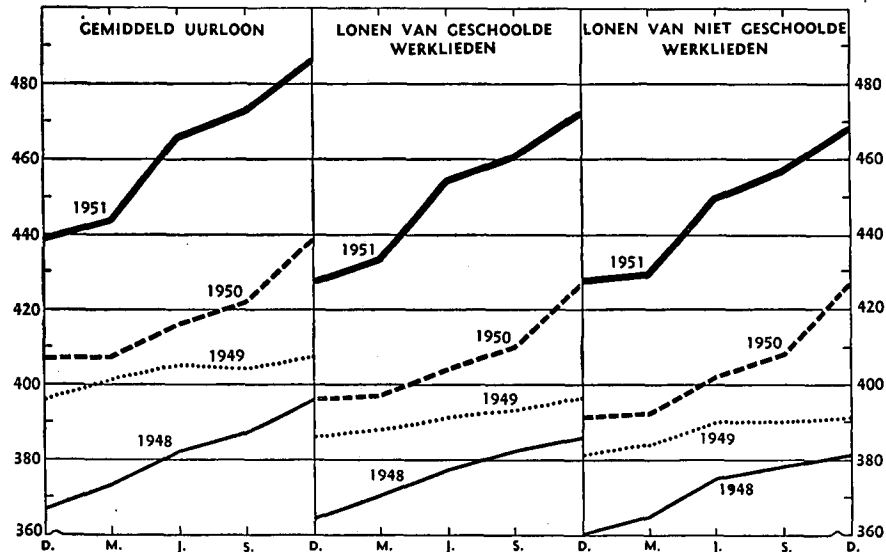

LOOP DER ZAKEN

I — BEDRIJVIGHEID DER VERREKENKAMERS

a) Debetverrichtingen

TIJDVAK	VERREKENKAMERS						
	Aantal kamers einde tijdvak	HOOFDBANK		BIJBANKEN EN AGENTSCHAPPEN		TOTAAL	
		Aantal verrekende stukken (duizenden)	Verrekende kapitalen (miljoenen franken)	Aantal verrekende stukken (duizenden)	Verrekende kapitalen (miljoenen franken)	Aantal verrekende stukken (duizenden)	Verrekende kapitalen (miljoenen franken)
1950 Maandgemiddelde.....	38 (1)	148	195.102	158	45.361	306	240.463
1951 Maandgemiddelde.....	38 (1)	159	228.003	171	56.908	330	284.911
1951 Februari.....	38	150	204.387	167	52.034	317	256.421
Maart.....	38	163	240.439	184	60.502	347	300.941
April.....	38	164	207.213	175	57.132	339	264.345
Mei.....	38	161	212.741	172	51.973	333	264.714
Juni.....	38	166	228.672	175	53.951	341	282.623
Juli.....	38	160	198.864	161	54.556	321	253.420
Augustus.....	38	152	233.175	161	58.572	313	289.747
September.....	38	150	233.259	158	58.377	308	291.636
October.....	38	164	256.190	179	64.015	343	320.205
November.....	38	160	278.039	172	61.639	332	339.678
December.....	38	162	229.662	179	60.388	341	290.050
1952 Januari.....	38	170	266.047	178	58.166	348	324.213
Februari.....	38	162	244.521	169	56.616	331	301.137

(1) Op 31 December.

b) Detailgegevens over het verloop der verrekeningen te Brussel (debetverrichtingen)

TIJDVAK	Callgeld (1)		Effecten overheidspapier en coupons		Overschrijvingen, chèques, wisselbrieven, promessen, kwijtschrijvingen, enz.		Verrichtingen met het buitenland		Totaal	
	Aantal stukken	Kapitalen (miljoenen franken)	Aantal stukken	Kapitalen (miljoenen franken)	Aantal stukken	Kapitalen (miljoenen franken)	Aantal stukken	Kapitalen (miljoenen franken)	Aantal stukken	Kapitalen (miljoenen franken)
1950 Maandgemiddelde.....	3.231	122.070	1.685	7.613	139.970	61.386	2.638	4.033	147.524	195.102
1951 Maandgemiddelde.....	2.322	140.209	1.735	8.226	152.482	75.214	2.628	4.354	159.167	228.003
1951 Februari.....	2.217	123.174	1.498	6.556	143.440	70.837	2.445	3.820	149.600	204.387
Maart.....	2.311	147.215	1.582	9.077	156.976	79.520	2.613	4.627	163.482	240.439
April.....	2.567	123.012	1.504	7.707	157.222	72.406	2.579	4.088	163.872	207.213
Mei.....	2.284	128.205	2.492	5.616	153.579	75.189	2.393	3.731	160.748	212.741
Juni.....	2.418	142.800	1.873	7.380	158.795	74.697	2.536	3.735	165.622	228.672
Juli.....	2.391	114.161	1.891	6.512	152.958	74.708	2.366	3.483	159.606	198.864
Augustus.....	2.367	141.407	1.612	8.870	146.081	78.968	2.268	3.930	152.328	233.175
September.....	2.280	149.103	1.312	9.052	143.604	71.033	2.336	4.071	149.532	233.259
October.....	2.489	161.606	1.740	10.729	156.717	78.351	3.415	5.504	164.361	256.190
November.....	2.149	178.096	2.102	11.140	153.166	83.367	2.975	5.436	160.392	278.039
December.....	2.099	138.740	1.640	7.547	155.469	78.174	2.852	5.200	162.060	229.662
1952 Januari.....	2.156	170.189	1.921	9.867	163.014	80.614	3.215	5.377	170.306	266.047
Februari.....	4.575	153.551	1.684	6.817	152.378	79.202	3.018	4.951	161.655	244.521

(1) Incl. de terugbetaalde kapitalen die de vorige dag als callgeld werden uitgeleend.

II — POSTCHEQUE- EN GIROVERKEER

(miljoenen franken)

TIJDVAK	Aantal rekeningen einde tijdvak	Totaal tegoed (*) (Daggemiddelde)	Tegoed van partieren (*) (*)	CREDIT		DEBIT		Algemene beweging	Verrichtingen zonder gebruik van chartaalgeld pCt.	Omloopsnelheid (2)
				Stortingen	Giro's	Chèques en diversen	Giro's			
1950 Maandgemiddelde	(1)637.348	27.093	19.529	23.037	61.823	23.210	61.823	169.893	91	3,44
1951 Maandgemiddelde	(1)641.104	27.377	20.217	26.126	69.264	26.006	69.264	190.660	91	3,75
1950 December	637.348	26.487	19.717	23.758	63.299	21.672	63.299	172.028	91	3,55
1951 Januari	637.293	28.056	19.985	24.850	69.496	26.606	69.496	190.448	91	3,59
Februari	637.378	26.223	19.413	24.913	65.890	25.297	65.890	181.990	92	3,97
Maart	637.297	26.949	19.834	28.976	73.672	25.060	73.672	201.380	90	3,85
April	637.273	29.613	19.675	25.267	75.524	28.483	75.524	204.798	92	3,81
Mei	636.846	27.152	19.918	26.379	70.273	26.974	70.273	193.899	92	4,05
Juni	636.678	26.421	20.088	25.622	66.773	24.207	66.773	183.375	91	3,61
Juli	636.715	28.873	20.376	26.579	68.897	27.513	68.897	191.886	91	3,78
Augustus	637.002	26.539	20.307	27.052	68.473	26.815	68.473	190.813	92	3,77
September	638.082	26.595	20.290	24.230	62.157	23.169	62.157	171.713	91	3,48
October	639.255	27.480	20.618	25.457	69.977	26.456	69.977	191.867	90	3,53
November	640.075	26.943	20.945	26.975	69.103	26.226	69.103	191.407	92	3,82
December	641.104	27.685	21.144	27.204	70.940	25.265	70.940	194.349	92	3,77
1952 Januari	642.405	28.197	21.298	28.047	78.402	30.234	78.402	215.085	91	3,70
Februari	643.305	25.611	20.595	27.213	70.281	26.840	70.281	194.615	92	3,79

(1) Op 31 December.

(2) Verhouding per type-maand van 25 dagen, van de debet-omzet tot het gemiddeld dagelijks tegoed.

(*) Deze tegoeden omvatten de vrije en de tijdelijk onbeschikbare tegoeden, alsmede de effecten van de Muntsaneringslening, waarin de definitief geblokkeerde tegoeden werden omgezet.

PRIJZEN

a) INDEXCIJFERS DER GROOTHANDELSPRIJZEN IN BELGIE

Basistijdvak 1936-1938 = 100

Bron: Ministerie van Economische Zaken — Dienst van het Indexcijfer.

45

TIJDVAK	Algemeen indexcijfer	Dierlijke producten	Plant-aardige producten	Vet-stoffen	Minerale producten						Scheikundige producten			Huiden en leder
					Algemeen indexcijfer van de groep	Steen-kool	Bijpro-ducten uit steen-kool	Petro-leum-pro-ducten	Ertsen en ruwe metalen	Groeve-pro-ducten	Algemeen indexcijfer van de groep	Schei-kundige producten	Schei-kundige mest-stoffen	
Aantal producten	135	13	14	2	19	4	4	3	5	3	11	8	3	5
1950 Maandgemidd..	387	368	456	381	372	529	350	230	353	443	287	295	267	414
1951 Maandgemidd..	471	416	487	485	446	542	437	259	533	454	355	388	279	496
1950 November	426	398	468	440	398	529	390	243	402	450	298	311	267	498
December	438	423	479	456	403	529	390	243	421	454	298	311	265	533
1951 Januari	458	419	498	502	415	599	395	251	455	454	305	319	270	584
Februari	471	421	506	535	421	599	395	254	477	453	319	339	271	611
Maart	479	419	506	523	423	529	400	254	483	453	328	353	271	607
April	478	400	508	531	428	547	400	259	483	454	347	381	271	571
Mei	473	391	501	501	433	547	417	259	490	454	365	408	271	510
Juni	475	405	489	475	436	547	417	259	503	454	368	412	273	497
Juli	469	412	474	448	452	547	427	259	565	454	365	407	273	483
Augustus	467	426	467	460	455	547	439	259	567	454	370	408	286	451
September	464	421	453	455	457	547	439	259	575	454	372	410	286	457
October	473	414	475	466	478	547	508	259	609	455	375	413	290	441
November	473	424	476	464	483	547	513	270	612	455	375	413	291	404
December	477	443	493	467	484	547	515	270	615	455	379	416	295	396
1952 Januari	477	424	502	452	490	554	515	273	631	455	377	420	282	393

TIJDVAK	Rubber	Hout	Papier en karton	Textielproducten						Bouw-materiaal	Metalen en metaalproducten			
				Algemeen indexcijfer van de groep	Wol	Vlas	Katoen	Jute	Kunst-matige vezels		Algemeen indexcijfer van de groep	Metaal-nijverheid	Metaal-fabrik.	Niet-ijzerhou-dende
Aantal producten	1	6	4	21	5	5	6	2	3	13	26	9	13	4
1950 Maandgemidd..	345	551	416	428	482	363	516	552	267	410	346	340	321	459
1951 Maandgemidd..	557	690	706	545	599	516	652	694	305	427	456	487	394	633
1950 November	645	609	530	508	665	456	587	589	264	414	383	401	336	533
December	642	631	567	538	680	478	656	621	271	414	387	409	336	543
1951 Januari	692	641	597	607	777	543	773	880	276	414	399	423	347	551
Februari	756	656	665	634	820	577	801	719	279	423	413	438	361	566
Maart	722	682	714	654	868	577	788	795	304	426	425	443	366	632
April	641	691	738	633	803	560	767	795	307	427	432	450	372	641
Mei	495	691	743	604	701	564	715	797	313	427	434	452	374	647
Juni	497	686	744	557	599	522	660	781	315	428	473	503	413	637
Juli	477	686	744	506	516	480	583	725	315	428	470	513	414	636
Augustus	483	692	744	485	480	486	545	670	313	427	478	518	414	642
September	528	708	722	468	442	482	544	587	313	426	482	525	416	617
October	530	714	700	483	494	475	559	592	312	428	491	536	418	677
November	488	721	688	484	470	480	590	566	312	431	491	536	420	673
December	479	721	686	480	451	462	585	684	303	437	492	535	422	665
1952 Januari	477	721	697	484	437	445	636	728	291	441	492	538	422	656

b) INDEXCIJFERS DER GROOTHANDELSPRIJZEN IN BELGIE EN IN HET BUITENLAND

Basistijdvak : gemiddelde 1948 = 100

TIJDVAK	België (Ministerie van Economische Zaken)	Vereenigde Staten (Department of Labor, Bureau Labor Statistics)	Frankrijk (Statistique générale de la France) (1)	Nederland (Centraal Bureau voor de Statistiek)	Vereenigd Koninkrijk (Board of Trade)	Zweden (Handelsdienst)	Zwitserland (Office fédéral de l'Industrie, des Arts et Métiers et du Travail)
1950 Maandgemidd.	100	98	109	117	120	106	94
1951 Maandgemidd.	121	v 109	138	143	v 146	140	105
1950 December	113	106	121	128	133	118	101
1951 Januari	117	109	123	135	137	124	104
Februari	121	111	130	139	139	128	106
Maart	123	112	134	144	143	134	107
April	123	111	140	145	145	139	106
Mei	122	111	141	146	146	141	107
Juni	122	110	138	145	146	143	105
Juli	121	109	135	142	146	143	103
Augustus	120	108	134	142	148	142	103
September	119	108	138	142	148	142	103
October	122	108	146	143	150	143	105
November	122	108	151	144	150	g 148	104
December	123	v 108	152	145	v 151	149	105
1952 Januari	123	v 108	v 153		v 153		105
Februari			v 152		v 150		

(1) Frankrijk: nieuw indexcijfer van de groothandelsprijzen (319 artikelen), basis 1949 = 100. Het vroeger indexcijfer (135 artikelen), teruggebracht tot basis 1948 = 100, bedroeg in 1949 ongeveer 112.
g = gerectificeerde cijfer.

c) INDEXCIJFERS DER KLEINHANDELSPRIJZEN IN BELGIE

Basistijdvak 1936-1938 = 100

TIJDVAK	Algemeen indexcijfer	Voedingwaren	Producten excl. voedingwaren
Aantal producten	56	34	22
1950 Maandgemiddelde	377	354	414
1951 Maandgemiddelde	413	378	467
1950 December	384	359	423
1951 Januari	389	364	428
Februari	399	370	444
Maart	410	376	467
April	414	376	475
Mei	415	374	479
Juni	416	375	480
Juli	416	377	476
Augustus	415	378	475
September	417	382	472
October	419	387	469
November	421	390	468
December	422	392	467
1952 Januari	424	395	467
Februari	424	397	466

ALGEMEEN INDEXCIJFER DER GROOTHANDELSPRIJZEN IN BELGIE

Basistijdvak 1936-1938 = 100

TIJDVAK	1949	1950	1951	1952
Januari	390	366	456	477
Februari	384	364	471	
Maart	378	360	470	
April	373	362	478	
Mei	372	365	473	
Juni	366	365	475	
Juli	364	379	469	
Augustus	363	396	467	
September	361	417	464	
October	361	423	473	
November	361	426	473	
December	365	438	477	

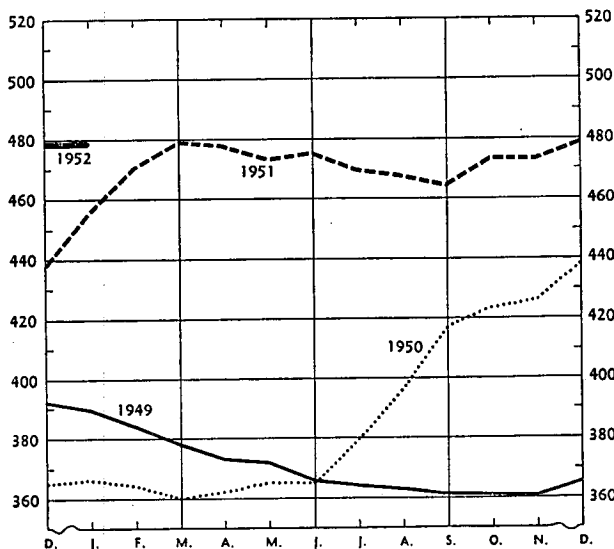

ALGEMEEN INDEXCIJFER DER KLEINHANDELSPRIJZEN IN BELGIE

Basistijdvak 1936-1938 = 100

TIJDVAK	1949	1950	1951	1952
Januari	393	373	389	424
Februari	388	373	399	424
Maart	382	371	410	
April	380	370	414	
Mei	379	370	415	
Juni	381	368	416	
Juli	379	369	416	
Augustus	378	376	415	
September	379	392	417	
October	376	395	419	
November	377	388	421	
December	375	384	422	

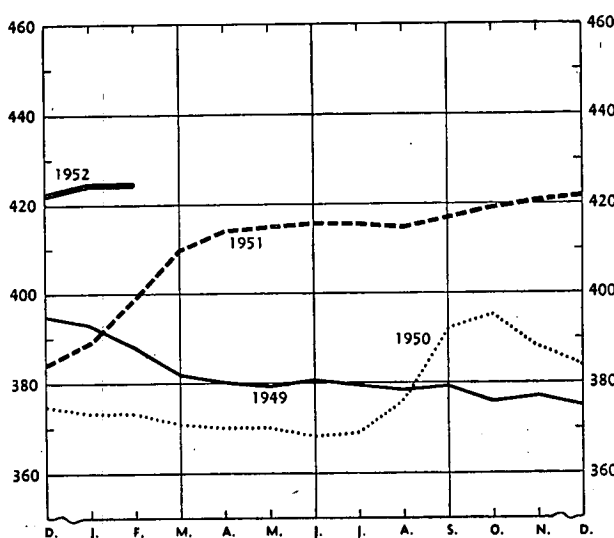

PRODUCTIE

I — STEENKOLENMIJNEN EN METAALBEDRIJVEN

Bron: Ministerie van Economische Zaken en Middenstand (Algemene Directie der Mijnen).

TIJDVAK	STEENKOLENMIJNEN								Gemidd. aantal extractie-dagen	Voorraad einde maand (duiz. tonnen)
	GEMIDDELD AANTAL AANWEZIGE ARBEIDERS		NETTO-HOEVEELHEID OPGEDOLVEN STEENKOOLOPER BEKKEN (duiz. t.)					TOTAAL		
	ondergrondse	onder- en bovengrondse	Bergen	Centrum	Charleroi	Luik	Kempen			
1936-1938 Maandgemiddelde	87.252	125.866	408	353	640	451	541	(1) 2.425	24,0	1.502
1950 Maandgemiddelde	92.154	133.320	387	276	563	372	677	2.275	23,8	(2) 1.031
1951 Maandgemiddelde	94.417	132.962	405	299	597	399	772	2.472	24,4	(2) 225
1950 December	91.731	132.262	390	270	546	395	712	2.313	23,3	1.031
1951 Januari	88.416	126.864	419	300	590	410	782	2.501	25,8	735
Februari	90.289	129.031	314	221	548	304	729	2.116	22,2	529
Maart	95.202	134.608	457	304	620	436	818	2.635	25,5	353
April	95.622	134.919	425	320	615	413	795	2.569	24,7	260
Mei	96.214	135.291	416	313	604	406	755	2.494	23,8	233
Juni	93.277	132.134	437	322	601	424	789	2.598	25,5	234
Juli	91.139	129.332	352	236	477	336	710	2.111	21,3	212
Augustus	92.175	129.759	383	308	601	370	745	2.407	24,6	224
September	93.967	131.853	387	305	585	403	730	2.410	24,2	212
October	96.065	134.102	446	338	668	447	829	2.728	26,7	222
November	100.389	138.891	431	327	642	417	820	2.637	24,8	236
December	100.268	138.763	392	294	594	419	761	2.460	23,2	225
1952 Januari	v	v	437	331	648	435	817	2.668	v	223
Februari	v	v	400	313	631	420	839	2.603	v	236

(1) Inbegrepen 32.000 ton voorkomende van het bekken van Namen. De koolmijnen, die deel uitmaakten van dit bekken, werden in 1942 verdeeld tussen de bekkens van Luik en Charleroi. — (2) Op 31 December.

TIJDVAK	COKES		BRIKETTEN		Hoogovens in werking (einde tijdvak)	VOORTBRENGING DER METAALNIJVERHEID (duizenden tonnen)		
	Productie (duizenden tonnen)	Gemiddeld aantal arbeiders	Productie (duizenden tonnen)	Gemiddeld aantal arbeiders		Gietijzer	Ruw staal	Afgewerkt ijzer en staal
1936-1938 Maandgemiddelde	451	3.831	113	855	(1) 37	261	253	202
1950 Maandgemiddelde	382	4.157	85	526	(2) 45	308	310	246
1951 Maandgemiddelde	509	4.613	150	718	(2) 49	v 403	v 417	324
1950 November	409	4.357	120	630	46	362	364	289
December	459	4.430	124	674	45	373	374	293
1951 Januari	475	4.450	152	681	49	380	400	317
Februari	435	4.504	146	758	49	368	383	306
Maart	511	4.521	175	717	49	411	423	330
April	504	4.568	167	711	49	407	422	334
Mei	521	4.561	142	744	49	404	410	316
Juni	494	4.575	132	680	49	408	433	341
Juli	509	4.617	109	673	49	389	390	278
Augustus	536	4.631	130	698	49	413	429	328
September	515	4.674	148	699	49	406	404	321
October	541	4.741	173	727	49	429	460	365
November	524	4.749	171	768	49	413	426	326
December	541	4.759	158	764	49	v 421	v 423	v 323
1952 Januari	550	4.819	179	753	v	v 439	v 450	v 352

(1) Op 31 December 1938. — (2) Op 31 December.

II — TEXTIELNIJVERHEID

Bron: Ministerie van Economische Zaken en Middenstand (Nationaal Instituut voor de Statistiek).

TIJDVAK	SPINNERIJ (tonnen)						PRODUCTIE VAN RUWE WEEFSELS VAN GETOUW GEVALLEN (VOOR EIGEN REKENING, VOOR OPENBARE LOONDIENTEN EN VOOR ORDERS)(t.)					
	vlas-garen	jute-garen	hennep-garen	katoengaren		wollen garen		vlas	jute	katoen	wol	rayonne
				fijn-spinnerij	kaard-spinnerij	kamwol	kaardwol					
1950 Maandgemiddelde	791	4.331	201	7.174	1.029	1.759	1.590	642	3.239	6.122	2.200	516
1951 Maandgemiddelde	1.020	5.603	253	8.187	563	1.453	1.308	v 676	v 3.824	v 6.586	v 2.092	v 527
1950 October	972	4.951	302	8.365	1.100	2.215	1.936	816	3.789	7.459	2.645	612
November	897	4.792	237	8.875	1.163	1.899	1.769	767	3.907	7.646	2.578	625
December	925	4.797	270	8.031	1.104	1.854	1.658	747	3.782	6.868	2.331	631
1951 Januari	1.074	5.094	333	7.853	1.170	2.017	1.379	808	3.692	7.482	2.493	637
Februari	937	5.388	297	8.099	1.159	1.998	1.375	805	3.596	7.410	2.509	656
Maart	994	5.799	275	9.438	1.293	1.943	1.490	871	3.884	8.050	2.676	746
April	1.014	5.612	322	8.359	730	1.715	1.528	806	3.669	7.622	2.703	705
Mei	917	5.229	293	8.527	627	1.627	1.621	744	3.481	7.202	2.479	627
Juni	1.092	6.235	275	8.326	569	1.406	1.591	767	4.130	6.809	2.259	587
Juli	826	5.222	229	5.962	433	771	1.022	623	3.661	5.173	1.714	393
Augustus	1.005	5.542	177	8.140	402	1.054	1.132	514	3.612	5.609	1.866	476
September	1.093	5.662	187	8.109	499	1.096	1.018	549	4.057	5.497	1.682	400
October	1.185	6.103	257	8.474	409	1.268	1.096	513	4.091	6.195	1.765	383
November	1.009	6.049	171	8.925	421	1.365	997	556	4.087	6.340	1.585	386
December	1.090	5.333	216	8.039	390	1.180	697	v 562	v 3.926	v 5.644	v 1.376	v 325

(1) Incl. de jutetapijten. — (2) Weefsels in zuiver katoen of vermengd met rayonweefsels, incl. de katoenen dekens en tapijten, dwellen, matrastijken, stoffeeweefsels, fluweel en pantoffelstof voor 1948. Met ingang van 1949, werden de bijzondere weefsels ingedeeld naar hun aard, onder de rubrieken vlas, katoen, wol, rayonne en rayonweefsels. — (3) Incl. wollen dekens en tapijten.

III — DIVERSE PRODUCTIES

Bron : *Ministerte van Economische Zaken en Middenstand (Nationaal Instituut voor de Statistiek).*

56

TIJDVAK	CEMENT	KALK	KALK-STEEN	SYNTHETISCHE AMMONIAK EN DERIVATEN		SAMENGE- STELDE MEST- STOFFEN	PAPIER		BAKSTEEN	
				(tonnen primaire stikstof)	(tonnen stikstof in de afgewerkte mest- stoffen)		Papier	Karton	Gewone baksteen	i/d dag. komende steen
1938 Maandgemiddelde	250.000	(1) 117.382	(1) 155.538	13.113	12.235	4.860	15.462		152.641	14.341
1950 Maandgemiddelde	296.436	105.219	139.799	15.972	14.902	6.209	23.458	1.641	193.893	13.816
1951 Maandgemiddelde	366.286	v 140.274	v 195.874	15.972	14.902	6.209	23.255	3.904	v 193.893	v 13.816
1950 November	322.976	85.451	144.478	12.063	11.482	5.793	24.869	2.075	165.269	13.487
December	266.588	104.757	83.958	14.395	13.807	5.120	25.925	1.987	156.081	15.475
1951 Januari	240.587	150.630	129.606	15.182	13.330	9.431	27.512	2.175	143.778	16.746
Februari	322.928	155.135	160.261	13.769	12.565	10.940	23.667	4.398	103.231	16.146
Maart	390.363	131.638	171.775	16.325	14.628	10.629	25.995	4.541	104.605	12.891
April	377.318	127.082	187.971	14.555	12.920	6.042	22.740	4.778	122.461	14.565
Mei	384.899	85.706	187.308	16.667	15.218	3.313	22.809	3.870	216.406	12.141
Juni	393.648	123.809	236.090	16.307	15.342	222	23.742	4.743	256.532	13.827
Juli	380.805	132.897	216.473	16.697	15.855	1.137	18.993	4.123	269.675	13.781
Augustus	395.901	146.294	235.962	16.951	15.802	3.471	21.887	3.895	254.713	13.766
September	398.837	176.394	203.445	13.787	15.232	6.179	23.810	3.700	252.966	13.889
October	418.216	159.471	251.163	16.206	15.218	8.629	24.963	3.660	253.053	13.562
November	366.032	146.019	199.908	17.216	16.085	6.512	22.771	3.667	188.590	12.212
December	325.902	v 143.310	v 170.538	18.004	16.627	8.005	20.169	3.302	v 160.805	v 12.272
1952 Januari	v 275.475			17.879	16.290	10.703	22.109	4.161		

(1) Maandgemiddelde 1937-1938-1939.

Bron : *Administratie der Douanen en Actijnzen.*

TIJDVAK	SUKKER			In consumptie gebracht	BIER- BROUWE- RIJEN	DISTIL- LEER- DERIJEN	LUOLPERS	VISSELIJ		
	Voortbrenging		Voorraad (ruwe en geraffineerde suiker) einde maand					Productie	Verkoop van vis (2) op de vismijnen te Oostende, Blankenberge, Zeebrugge en Nieuwpoort	
	Ruwe suiker	Geraffineerde suiker							Hoeveelheid	Waarde
	(tonnen)			(tonnen)	(hectoliters)	(millioenen stukken)	(tonnen)	(duiz. fr.)		
1936-38 Maandgemiddelde	17.493	17.183	120.910	20.667	(1) 16.412	35.046	4.421	2.260	7.189	
1950 Maandgemiddelde	34.458	14.372	138.634	21.748	11.629	24.213	4.851	3.243	28.489	
1951 Maandgemiddelde	21.084	15.716	123.901	20.015	11.963	23.569	5.277			
1950 November	161.110	18.412	185.125	15.758	9.909	25.209	5.351	3.015	31.370	
December	104.355	16.375	238.059	21.482	9.824	25.489	5.655	2.895	31.531	
1951 Januari	5.048	13.321	203.630	20.702	8.990	23.224	5.809	3.893	41.086	
Februari	—	13.507	156.048	20.567	10.760	21.439	5.718	3.577	37.711	
Maart	—	18.893	126.879	18.852	12.760	27.751	5.996	3.891	35.281	
April	—	13.627	111.573	17.543	12.237	26.256	6.019	3.182	33.452	
Mei	—	16.359	119.634	16.330	13.691	18.483	5.873	3.822	27.041	
Juni	—	14.315	118.446	17.688	14.690	22.175	6.499	3.100	23.718	
Juli	—	12.300	99.634	18.731	12.923	18.884	4.392	2.727	26.813	
Augustus	—	12.719	69.183	21.693	13.362	17.627	4.028	2.635	28.083	
September	7	12.484	25.486	37.631	11.890	21.717	4.109	2.525	26.675	
October	97.041	20.475	80.934	17.080	10.464	35.638	5.949	3.582	37.159	
November	139.403	24.293	183.778	18.104	11.423	27.192	4.903			
December	11.510	16.302	191.362	15.253	10.367	17.545	4.035			
1952 Januari	—	18.400	177.444	17.297	10.890		4.635			

(1) Inbegrepen Groothertogdom Luxemburg.

(2) Excl. haring, sprot en garnalen. In 1936-1938, enkel verkoop op de mijn te Oostende

IV — ELECTRICISCHE ENERGIE (*)

(duizenden kWh)

58

Bron: Ministerie van Economische Zaken en Middenstand — Bestuur van Energie.

TIJDVAK	Voortbrenging (1)				Invoer [5]	Uitvoer [6]	Totale stroomhoeveelheid opgenomen door het net [7] = [4]+[5]-[6]
	Centralen van de voortbrengers-verdelers		Centralen van de industriële zelfvoortbrengers [3]	Totaal voor België [4] = [1]+[2]+[3]			
	Gemeentebedrijven [1]	Particuliere maatschappijen [2]					
1936-1938 Maandgemiddelde	20.361	189.899	227.802	438.062	5.472	2.168	441.366
1950 Maandgemiddelde	31.204	387.592	287.939	706.735	12.092	4.653	714.174
1951 Maandgemiddelde	32.564	428.949	329.941	791.454	17.966	8.749	800.671
1950 October	35.580	436.109	327.129	798.818	6.459	7.437	797.840
November	36.661	438.863	320.521	796.045	8.652	11.400	793.297
December	40.907	475.393	323.180	839.480	12.513	13.821	838.172
1951 Januari	39.553	479.532	326.059	845.144	14.067	13.219	845.992
Februari	34.893	422.925	291.024	748.842	23.182	11.962	760.062
Maart	35.875	453.328	326.737	815.940	20.728	5.441	831.227
April	32.532	419.314	315.104	766.950	16.847	2.504	781.293
Mei	29.423	402.867	310.924	743.214	29.974	4.354	768.834
Juni	28.903	399.319	311.326	739.548	30.801	7.707	762.042
Juli	24.094	377.596	300.945	702.635	17.327	5.284	714.678
Augustus	28.142	399.484	326.997	754.623	25.626	4.101	776.148
September	29.676	418.707	333.603	781.986	8.781	7.779	782.988
October	35.242	455.269	375.098	865.609	8.590	7.869	866.330
November	34.965	447.232	379.942	862.139	10.237	16.933	855.443
December	37.483	472.022	361.697	871.202	9.435	17.834	862.803

(*) Aantal centralen in werking in het begin van het jaar 1949 : 258; begin 1950 : 247; begin 1951 : 238.

(1) Bruto-voortbrenging aan de klemmen der generatoren verminderd met het verbruik der hulpkringen in de centralen hebbende een totaal opgesteld vermogen van meer dan 100 kW.

V — GAS

(Productie, Invoer en Uitvoer) (1)

(duizenden kubieke meters)

59

Bron: Ministerie van Economische Zaken en Middenstand — Bestuur van Brandstof en Energie.

TIJDVAK	Productie der gasfabrieken		Productie der cokesfabrieken (*)			Productie van de steenkolenmijnen [6]	Totaal in België geproduceerd gas [7] = [1] + [2] + [3] + [4] + [5] + [6]	Invoer [8]	Uitvoer [9]	Saldo: invoer min uitvoer [10] = [8] - [9]	Totaal in België beschikbaar gas [11] = [7] + [10]
	Regiebedrijven en verenigingen van gemeenten [1]	Particuliere vennootschappen [2]	Regiebedrijven [3]	Private vennootschappen							
				Productie bestemd voor de openbare voorziening [4]	Productie bestemd voor de nijverheid [5]						
1950 Maandgemiddelde	183	2.373	5.651	51.577	60.692	—	120.475	119	1.770	— 1.651	118.824
1951 Maandgemiddelde v	62	1.174	5.552	57.667	75.413	3.759	143.627	38	2.199	— 2.161	141.466
1950 November	147	6.388	6.154	49.136	61.771	—	123.596	29	1.908	— 1.879	121.717
December	165	3.333	6.929	61.225	67.534	—	139.186	31	2.207	— 2.176	137.010
1951 Januari	161	1.519	6.515	59.594	72.050	2.901	142.740	32	2.020	— 1.988	140.752
Februari	99	972	5.560	54.409	67.429	2.527	130.996	29	2.201	— 2.172	128.824
Maart	39	1.087	5.681	60.528	76.475	2.840	146.650	32	3.012	— 2.980	143.670
April	44	1.064	5.643	56.997	74.616	2.992	141.356	32	2.715	— 2.683	138.673
Mei	52	1.166	5.543	58.113	76.011	3.032	143.917	35	2.225	— 2.190	141.727
Juni	55	1.254	5.211	56.865	74.516	3.666	141.567	37	2.082	— 2.045	139.522
Juli	60	1.322	4.865	55.810	72.271	3.844	138.172	41	1.633	— 1.592	136.580
Augustus	59	1.294	5.028	56.953	77.055	4.684	145.073	45	1.642	— 1.597	143.476
September	56	1.259	5.235	56.894	73.970	4.642	142.056	46	2.005	— 1.959	140.097
October	46	1.111	5.829	60.112	81.285	4.336	152.719	43	2.281	— 2.238	150.481
November	37	984	5.497	55.656	78.850	4.330	145.354	37	2.349	— 2.312	143.042
December	37	1.055	6.020	60.066	80.432	5.311	152.921	44	2.219	— 2.175	150.746
1952 Januari	36	1.056	6.342	62.957	81.870	5.693	167.954	31	2.475	— 2.444	165.510

(1) Deze statistiek betreft de gasproductie door droge distillatie van de steenkool in de gas- en cokesfabrieken, gas waarbij gebeurlijk watargas, luchtgas, restgas uit de scheikundige bindingsbedrijven en gas uit de hoogovens worden gevoegd. Zij behelst niet de hoeveelheden watargas, luchtgas, restgas of gas uit de hoogovens die buiten de producerende fabriek worden vermengd met het gas voorkomend uit de droge distillatie van de steenkool met uitzondering van die welke rechtstreeks aan de openbare distributie wordt geleverd. Zij omvat niet het gas dat door de cokesfabrieken wordt geproduceerd of ontvangen (kolengas of ander) en voor eigen doeleinden wordt verbruikt (voor het stoken der ovens, enz.).

N. B. — a) De gasproductie vermeld in de kolommen (1) (2) (3) (4) (6) is voor de openbare voorziening bestemd.

b) De gasproductie vermeld in de kolom (5) is bestemd voor de rechtstreekse leveringen aan andere afdelingen van de vennootschappen waartoe de betrokken cokesfabrieken behoren of aan andere juridisch onafhankelijke nijverheidsvennootschappen.

c) Het gasvolume voortgebracht door de cokesfabrieken en steenkolenmijnen wordt herleid tot 4.250 kcal, 0° C., 760 mm Hg.

d) De cokesfabrieken welke gas zowel voor de openbare verdeling als voor het directe industriële verbruik voortbrengen zijn begrepen in het aantal cokesfabrieken overeenstemmend met kolom 5. Het totaal aantal cokesfabrieken (particuliere maatschappijen die in 1951 gas produceerden) bedraagt 18.

VERBRUIK (*)

I — VERBRUIKSINDEXCIJFERS

A — Maandelijke verkoopsindexcijfers : basis maandgemiddelde 1936-1938 = 100

Bron : Nationale Bank van België.

65

MAAND	GROOTWARENHUIZEN						WINKELS MET BIJHUIZEN		COÖPERATIES EN PATROONSWINKELS					
	Kleding		Meubelen		Huishoudelijke artikelen en diversen		Voedingswaren		Bakkerij		Voedingswaren		Kleding	
	1950	1951	1950	1951	1950	1951	1950	1951	1950	1951	1950	1951	1950	1951
Januari	430	614	464	641	433	555	338	445	227	224	445	564	556	795
Februari	352	617	418	772	390	550	324	439	220	227	417	545	412	866
Maart	440	515	458	666	444	647	347	409	242	265	452	565	512	713
April	429	442	458	584	464	562	344	372	229	249	439	501	464	530
Mei	437	404	471	538	450	527	347	376	228	248	432	504	479	467
Juni	407	441	418	521	478	571	366	375	242	264	445	497	392	417
Juli	447	431	419	495	558	595	498	367	230	204	630	450	459	357
Augustus	362	318	400	511	526	600	388	405	225	210	457	480	410	360
September	779	387	661	589	613	575	491	400	244	225	577	489	921	472
October	515	580	489	568	518	601	363	416	241	242	428	534	510	562
November	440	477	456	495	791	864	328	399	230	229	445	528	476	439
December	497	521	504	583	830	961	447	456	258	251	588	618	554	487
	1951	1952	1951	1952	1951	1952	1951	1952	1951	1952	1951	1952	1951	1952
Januari	614	439	641	552	555	521	445	400	224		564		795	

B — Maandelijke verkoopsindexcijfers : basis maandgemiddelde 1948 = 100

Bron : Nationaal Instituut voor de Statistiek.

MAAND	GROOTWARENHUIZEN MET MENIGVULDIGE AFDELINGEN																					
	Algemeen indexcijfer	Voeding				Kleding				Meubilering			Huishouden		Tabak	Boek-papierhandel			Parfum.	Spelen, speelgoed, sport, reis		
		Bederfelijk	Niet bederfelijk	Restaurant	Totaal	Stoffen per meter	Bovenkleding heren	Bovenkleding dames	Onderklederen, bijkom. kledingst. en opschikartikelen	Totaal	Textiel	Meubelen, lichteers	Totaal	Huishoud. artikelen	Huishoudtoestellen, elektriciteit	Totaal	Rookgerief	Boekhandel	Papierhandel		Totaal	Toilet
1950 November	141	185	157	126	165	83	116	123	126	116	86	110	94	108	200	116	98	249	143	159	107	503
December	163	250	219	138	222	78	122	127	161	136	95	112	101	133	242	143	181	226	196	200	150	313
1951 Januari	141	209	172	126	182	120	92	118	143	132	178	106	152	126	194	132	97	104	116	114	135	48
Februari	141	204	177	125	182	149	124	109	125	128	169	153	163	133	183	138	91	93	104	103	127	52
Maart	144	230	194	138	202	111	142	133	122	122	131	149	138	145	215	152	105	125	109	111	125	90
April	129	196	155	134	170	96	154	143	116	117	111	135	120	126	198	133	102	103	103	108	108	82
Mei	122	185	157	122	165	80	133	135	114	110	98	137	112	120	182	126	84	93	89	89	105	88
Juni	128	184	145	130	160	89	144	145	130	123	93	136	109	121	189	127	88	125	90	95	115	109
Juli	126	163	131	126	144	76	136	138	134	122	98	138	112	122	180	128	83	109	92	94	124	145
Augustus	115	174	136	130	152	55	81	106	97	88	87	127	102	129	207	136	88	106	162	154	117	110
September	123	186	147	126	161	73	107	120	103	99	101	163	123	120	264	134	81	98	204	189	111	68
October	140	207	162	141	179	91	163	190	144	139	110	139	121	123	272	137	86	114	117	116	112	130
November	151	203	176	148	184	77	122	137	130	119	96	127	107	111	236	123	97	272	161	177	116	552
December	174	258	220	168	230	70	125	136	169	141	99	142	115	147	285	160	195	274	232	238	157	368
1952 Januari	127	238	126	140	176	76	77	104		112	134	123	130	112	190	119	94	107	152	119	106	48

MAAND	GROTE ONDERNEMINGEN GESPECIALISEERD IN KLEDING				COÖPERATIEVEN										WINKELS MET BIJHUIZEN		GROOT- HANDEL	
	Algemeen indexcijfer	Heren	Dames	Ondergoed en bijkom. kledingstukken	Algemeen indexcijfer	Bakkerij	Voeding (behalve bakkerij)	Kleding	Meubilering	Huishouden	Tabak	Boekhandel, papierhandel	Parfumerie, weelde-artikelen	Restaurant tea-room	Vershillende	Ondergoed, bijkom. kledingstukken, opschikartikelen		Schoenen
1950 November	72	70	78	70	109	102	112	95	96	107	125	225	124	96	135	76	99	79
December	77	71	88	97	137	120	149	107	93	111	163	178	140	118	169	61	137	108
1951 Januari	93	106	67	110	134	98	149	136	88	102	117	119	104	89	140	90	104	121
Februari	124	141	92	132	142	101	140	193	147	135	148	95	106	96	137	107	109	113
Maart	114	120	101	129	141	119	145	141	177	148	184	120	126	108	152	97	132	103
April	95	93	97	98	123	111	128	104	143	121	190	184	112	104	142	91	111	91
Mei	90	93	85	80	120	111	128	92	121	124	107	166	111	115	148	111	121	93
Juni	73	74	71	83	119	118	130	77	107	105	116	198	113	103	156	107	106	94
Juli	71	67	74	130	109	107	120	69	124	98	120	198	106	116	126	124	129	88
Augustus	46	46	48	58	118	110	129	66	104	115	137	328	111	113	169	103	86	105
September	63	60	69	69	127	120	133	102	193	133	131	299	101	115	142	85	103	110
October	119	114	113	101	139	128	146	117	161	144	154	170	129	110	175	99	99	103
November	78	72	88	91	130	121	140	93	129	138	152	224	138	109	155	91	104	104
December	81	70	103	90	151	135	167	109	153	147	252	221	136	137	157	128	136	101
1952 Januari	85	88	74	194														

(*) Voor het verbruik van suiker, zie tabel n° 58.

II — TABAKVERBRUIK

(Productie en invoer)

66

Bron: Administratie der Douanen en Accijnzen.

TIJDVAK	Sigaren	Sigarillos	Sigaretten	Rook-, snuif- en pruimtabak (tonnen)
	(duizenden stuks)			
1936-38 Maandgemiddelde	16.187	49.414	430.048	1.097
1950 Maandgemiddelde	6.927	21.778	699.936	819
1951 Maandgemiddelde	6.385	25.887	711.922	822
1950 November	8.853	22.493	585.614	721
December	7.937	27.363	692.695	774
1951 Januari	6.520	21.188	741.111	803
Februari	3.317	11.952	693.708	647
Maart	2.120	5.557	843.069	665
April	10.573	45.602	838.294	1.179
Mei	5.806	32.572	576.610	766
Juni	5.610	24.267	523.280	783
Juli	4.886	18.831	722.835	818
Augustus	6.030	25.343	692.163	893
September	6.641	27.389	700.493	781
October	8.811	32.605	725.172	893
November	8.674	32.622	668.325	799
December	7.628	32.714	818.012	814
1952 Januari	6.630	26.940	885.358	912

67

III — SLACHTINGEN IN DE 12 VOORNAAMSTE SLACHTHUIZEN VAN HET LAND

TIJDVAK	Grootvee (Ossen, stieren, koeien, vaarzen)	Paarden	Kalveren	Varkens, biggen	Schapen, lammeren, geiten
1936-38 Maandgemiddelde	16.561	698	12.242	26.679	6.462
1950 Maandgemiddelde	17.613	3.430	11.978	40.719	6.244
1951 Maandgemiddelde	18.338	3.674	11.297	32.607	6.186
1950 November	18.734	4.324	10.438	41.801	12.925
December	16.501	4.464	8.669	34.993	14.557
1951 Januari	20.867	5.415	11.951	40.415	9.597
Februari	15.845	4.547	11.308	28.851	5.435
Maart	16.191	4.294	12.647	28.740	4.402
April	17.778	3.598	14.080	32.628	2.463
Mei	18.491	3.442	14.713	36.086	2.417
Juni	15.655	2.812	11.510	30.536	1.536
Juli	15.551	2.691	9.866	28.512	1.371
Augustus	20.073	3.753	12.431	34.298	2.247
September	17.993	3.201	9.654	28.839	4.737
October	22.733	3.814	10.937	39.654	14.816
November	19.387	3.289	8.797	31.062	12.889
December	19.495	3.236	7.673	31.664	12.276
1952 Januari	21.670	3.660	8.817	36.245	9.954

VERVOER

I — BEDRIJVIGHEID VAN DE NATIONALE MAATSCHAPPIJ VAN BELGISCHE SPOORWEGEN

a) Bedrijfsontvangsten en -uitgaven

(millioenen franken)

70

TIJDVAK	Ontvangsten						Uitgaven	Overschot der globale ontvangsten op de uitgaven	Bedrijfs- coëfficiënt
	Reizigers en bagage	Goederen	Diversen	Totaal	Tussenkost van de Staat (2)	Algemeen totaal			
1938 Maandgemiddelde (1)	73,8	146,6	5,2	225,6	—	225,6	238,9	— 13,3	105,9
1949 Maandgemiddelde	199,9	421,8	34,9	656,6	216,7	873,3	881,5	— 8,2	100,9
1950 Maandgemiddelde	245,1	459,4	32,5	737,0	120,9	857,9	846,7	11,2	98,7
1950 September	254,8	531,3	27,5	813,6	120,0	933,6	851,5	82,1	91,2
October	235,8	577,0	46,2	859,0	121,0	980,0	875,2	104,8	89,3
November	211,5	541,2	48,6	801,3	121,0	922,3	834,3	88,0	90,4
December	239,7	494,1	52,7	786,5	113,0	899,5	853,2	46,3	94,9
1951 Januari	233,9	532,4	40,4	806,7	91,7	898,4	883,9	14,5	98,4
Februari	202,1	505,8	30,3	738,2	91,7	829,9	846,9	— 17,0	102,1
Maart	239,3	568,5	31,2	839,0	91,7	930,7	899,6	31,1	96,7
April	231,9	534,2	29,8	795,9	91,6	887,5	859,2	28,3	96,8
Mei	246,6	585,0	30,0	861,6	91,7	953,3	885,6	67,7	92,9
Juni	238,2	590,6	44,3	873,1	91,7	964,8	945,8	19,0	98,0
Juli	326,0	520,8	30,0	876,8	91,6	968,4	924,8	43,6	95,5
Augustus	303,2	559,9	32,4	895,5	91,7	987,2	910,7	76,5	92,2
September	271,2	557,5	30,1	858,8	91,6	950,4	881,8	68,6	92,8
October	248,1	646,5	34,9	929,5	91,7	1.021,2	926,6	94,6	90,7
November	221,4	656,6	31,4	909,4	91,7	1.001,1	903,4	97,7	90,2

(1) Noord-Belgie inbegrepen.

(2) Toelagen van de Staat voor de ontoereikendheid van tarieven en de verhoging van de prijs der brandstoffen te vergoeden.

TIJDVAK	b) Aantal wagens aan de nijverheid geleverd (1)				c) Transportstatistiek (2) 1° Algemeen spoorverkeer						
	A	B	C	A + C	REIZIGERS		ZWARE GOEDEREN				
					Aantal (duizenden)	Reizigers- km. (miljoen.)	Vervoerde tonnen (duizenden)	Ton-km. (miljoenen)			Totaal
		Belgisch binnenl. vervoer	Internat. vervoer	Doorvoer							
1938 Maandgemidd. (3)	388.982	114.745	90.665	479.647	16.004	511	6.169	186	154	88	423
1950 Maandgemiddelde	296.111	94.630	49.696	345.807	18.079	587	5.055	199	166	90	455
1951 Maandgemiddelde	335.279	106.728	60.912	396.191			5.995				550
1950 October	376.617	112.717	61.030	437.647	18.214	582	6.637	265	198	116	579
November	344.850	107.997	62.084	406.934	20.078	582	6.296	230	193	134	557
December	308.037	104.694	61.399	369.436	19.178	575	5.605	203	191	121	515
1951 Januari	323.645	117.570	60.170	393.815	20.025	600	5.846	227	211	111	549
Februari	304.620	95.943	57.941	362.561	18.162	545	5.464	213	194	103	510
Maart	345.816	116.465	62.461	411.277	19.168	609	6.198	244	206	126	576
April	335.978	111.869	58.862	394.840	17.840	570	5.774	236	170	100	506
Mei	327.282	107.306	62.316	389.598	19.199	629	5.868	235	190	113	538
Juni	345.236	110.951	63.307	408.543	17.491	588	5.970	248	198	89	535
Juli	304.493	90.312	56.223	360.716	17.462	654	5.594	216	208	118	543
Augustus	336.495	101.595	55.493	391.998	17.560	651	6.032	235	214	125	574
September	337.255	98.703	59.994	397.249	18.238	592	6.083	245	223	110	578
October	386.097	113.352	66.559	452.656	19.471	610	6.981	275	232	111	618
November	360.898	111.969	63.498	424.396	19.441	595	6.674	257	228	102	587
December	312.529	104.702	64.123	376.652			5.459				490

- A. — Aantal wagens aan de nijverheid afgeleverd en belast bij het vertrek aan de Belgische stations (incl. deze voor het vervoer van kolen, cokes en briketten).
 B. — Aantal wagens meer speciaal voor het vervoer van kolen, cokes en briketten afgeleverd.
 C. — Aantal geladen wagens komend van vreemde netten en bestemd, hetzij voor stations van het net van de Maatschappij, hetzij voor stations van andere netten.

- (1) Spoorwagens van de Nationale Maatschappij en van particulieren.
 (2) Militair vervoer niet inbegrepen.
 (3) Nord-Belge inbegrepen.

c) Transportstatistiek (1)
 2° Vervoer der voornaamste zware goederen
 A — Gezamenlijk verkeer

TIJDVAK	Ton-kilom. (miljoenen)	(duizenden tonnen)										
		Totaal	Landbouw- en voedselproducten	Brandstoffen	Ertsen	Metaalwaren	Bouwmaterialen, glas en spiegelglas	Producten der groefbedrijven zand, kiezel en aarde	Textiel, leerlooier, kleding	Chemische en artsennkundige producten	Nijverheidsvetten en -oliën, petroleum, teer	Diversen
1938 Maandgemiddelde (2)	428	6.169	405	2.540	472	516	559	934	64	225	77	377
1949 Maandgemiddelde	472	5.011	289	1.796	583	632	428	568	38	209	70	398
1950 Maandgemiddelde	455	5.055	300	1.897	418	643	412	662	38	249	80	356
1950 September	513	5.839	191	2.219	444	768	484	892	62	282	88	409
October	579	6.637	758	2.299	522	821	479	875	36	311	97	439
November	557	6.296	860	2.205	504	852	433	641	30	259	93	419
December	515	5.605	565	2.147	549	845	345	392	37	264	90	371
1951 Januari	549	5.846	221	2.379	617	846	409	511	40	289	109	425
Februari	510	5.464	204	1.982	609	736	437	634	39	278	84	461
Maart	576	6.198	187	2.378	589	863	491	711	36	332	92	519
April	506	5.774	162	2.279	483	785	465	740	24	265	87	484
Mei	538	5.868	191	2.206	567	816	494	795	22	241	89	447
Juni	535	5.970	122	2.231	631	757	534	875	22	254	90	454
Juli	542	5.594	115	1.883	685	779	514	809	21	256	86	445
Augustus	574	6.032	115	2.094	684	839	549	844	53	283	94	477
September	578	6.083	119	2.007	767	801	524	917	117	251	93	487
October	618	6.981	609	2.313	744	827	597	927	46	291	101	526
November	587	6.674	767	2.301	664	770	528	771	29	270	96	478

- (1) Militair vervoer niet inbegrepen.
 (2) Nord-Belge inbegrepen.

I — **BEDRIJVIGHEID VAN DE NATIONALE MAATSCHAPPIJ VAN BELGISCHE SPOORWEGEN** (einde)

B — **Belgisch binnenlands verkeer**

70

TIJDVAK	Totaal	Land- bouw- en voe- dingspro- ducten	Brand- stoffen	Ertsen	Metaal- waren	Bouw- mate- rialen, spiegel- glas	Produc- ten der groeven, zand, kiezel en aarde	Textiel, leer- looter, kleding	Chemi- sche en arsenij- kundige produc- ten	Nijver- heids- vetten en -oliën, petro- leum, teer	Diverson	Nationale Maatsch. van Buurt- spoorweg.	Vervoerde ton- kilom. (dwi- zenden)
1938 Maandgemidd. (1) ..	3.250	231	1.523	10	130	312	673	12	85	26	248	5.858	
1950 Maandgemiddelde ..	3.266	186	1.605	12	188	286	550	9	122	28	280	3.523	
1951 Maandgemiddelde ..												3.273	
1950 December	3.431	419	1.814	22	216	198	311	5	128	28	290	3.952	
1951 Januari	3.562	74	2.074	17	243	226	406	6	135	36	345	2.217	
Februari	3.361	51	1.705	17	219	286	528	5	141	29	380	2.450	
Maart	3.902	51	2.058	20	234	332	588	5	150	32	432	2.632	
April	3.806	46	1.988	18	254	331	607	4	122	33	403	2.669	
Mei	3.735	41	1.900	20	233	349	652	4	118	36	382	2.924	
Juni	3.909	32	1.935	20	266	364	728	4	126	40	394	2.997	
Juli	3.354	44	1.573	20	195	336	664	3	118	33	368	2.805	
Augustus	3.709	36	1.753	17	229	365	694	32	142	34	407	3.050	
September	3.766	53	1.708	20	229	355	757	69	126	39	410	2.961	
October	4.465	474	1.932	21	255	390	742	10	158	39	444	5.463	
November	4.231	550	1.909	17	249	329	611	4	132	33	397	6.388	
December												2.711	

(1) Nord-Belge inbegrepen, wat de N.M.B.S. betreft.

III — **HAVENVERKEER**

a) **Haven van Antwerpen**

71

Bronnen: *Havendienst der stad Antwerpen en Nationaal Instituut voor de Statistiek.*

TIJDVAK	ZEEVAART					BINNENVAART						
	AANGEKOMEN			VERTROKKEN		AANGEKOMEN			VERTROKKEN			
	Aantal schepen	Belgische netto tonnen- maat (duizenden register- tonnen)	Goederen (duizenden metrieke tonnen) (1)	Aantal schepen		Goederen (duizen- den metrieke tonnen) (1)	Aantal schepen	Laad- vermogen (duizen- den m3)	Goederen (duizen- den metrieke tonnen) (2)	Aantal schepen	Laad- vermogen (duizen- den m3)	Goederen (duizen- den metrieke tonnen) (2)
1936-1938 Maandgemidd. ..	988	2.008	1.072	837	151	1.072	3.917	1.317	568	3.762	1.268	593
1950 Maandgemiddelde ..	807	1.884	870	669	135	900	2.978	1.228	568	2.937	1.207	593
1951 Maandgemiddelde ..	952	2.209	1.261	798	155	1.169	3.611	1.535	695	3.677	1.554	877
1951 Februari	873	1.944	1.133	724	127	1.208	3.352	1.427	660	3.422	1.440	810
Maart	996	2.265	1.245	855	138	1.215	3.702	1.631	758	3.830	1.636	942
April	971	2.297	1.269	839	125	1.243	3.546	1.547	752	3.668	1.605	807
Mei	978	2.182	1.204	854	133	1.074	3.439	1.482	737	3.610	1.549	850
Juni	946	2.092	1.269	813	139	1.276	3.505	1.488	709	3.461	1.514	809
Juli	1.004	2.212	1.144	832	170	1.228	3.489	1.506	697	3.495	1.444	805
Augustus	950	2.213	1.187	767	181	1.228	3.423	1.446	667	3.511	1.484	849
September	902	2.026	1.303	732	172	1.122	3.456	1.521	674	3.455	1.467	815
October	1.001	2.341	1.347	844	158	1.238	4.023	1.646	697	4.179	1.691	939
November	950	2.406	1.434	756	183	1.009	3.991	1.632	678	4.083	1.693	1.027
December	945	2.420	1.515	768	173	997	3.957	1.659	640	3.820	1.578	994
1952 Januari	947	2.228		805	147		3.489	1.459	561	3.507	1.497	939
Februari	987	2.326		815	162							

(1) Internationaal verkeer. — (2) Internationaal en binnenlands verkeer.

TIJDVAK	ZERSCHIEPVAART : INTERNATIONAAL VERKEER.							
	Voedselproducten en dranken		Ruwe en eenvoudig bereide stoffen		Fabricaten		Totaal (1)	
	Uitvoer (2)	Voltooid doorvoer	Uitvoer (2)	Voltooid doorvoer	Uitvoer (2)	Voltooid doorvoer	Uitvoer (2)	Voltooid doorvoer
<i>Geladen goederen (ladingen) : (duizenden metrieke tonnen bruto-gewicht).</i>								
1950 Maandgemiddelde ..	16	10	345	112	233	184	594	306
1951 Maandgemiddelde ..	17	14	409	120	348	261	774	395
1950 December	42	15	556	156	416	359	1.014	530
1951 Januari	21	11	436	100	325	295	782	408
Februari	18	15	424	186	304	261	746	462
Maart	20	10	386	99	378	322	784	431
April	16	12	461	132	367	255	844	399
Mei	14	12	377	85	355	231	746	328
Juni	15	16	475	102	408	259	898	378
Juli	12	17	408	172	304	315	724	504
Augustus	19	23	417	128	367	274	803	425
September	19	10	367	126	342	258	728	394
October	18	12	423	116	386	283	827	411
November	19	12	373	75	326	204	718	291
December	14	19	357	115	315	177	686	311

(1) Incl. : levende dieren, onbewerkt goud en zilver en gouden en zilveren munt, niet klasseerbare goederen.
(2) Bijzondere handel.

III — HAVENVERKEER (vervolg)

a) Haven van Antwerpen

Bron: Nationaal Instituut voor de Statistiek.

71

TIJDVAK	ZEE-SCHEEPVAART: INTERNATIONAAL TRAFIEK.											
	Voedselproducten en dranken			Ruwe of eenvoudige bereide stoffen			Fabricaten			Totaal (1)		
	Invoer (2)	In stapel-huis opgeslagen	Met het oog op doorvoer	Invoer (2)	In stapel-huis opgeslagen	Met het oog op doorvoer	Invoer (2)	In stapel-huis opgeslagen	Met het oog op doorvoer	Invoer (2)	In stapel-huis opgeslagen	Met het oog op doorvoer
<i>Binnengekomen goederen (lossingen): Duizenden metrieke tonnen (bruto-gewicht).</i>												
1950 Maandgemiddelde ..	157	6	86	423	46	109	19	3	20	600	55	215
1951 Maandgemiddelde ..	178	10	115	667	41	197	23	2	28	868	53	340
1950 December	175	2	102	560	60	140	21	2	22	756	64	265
1951 Januari	158	3	108	568	48	154	24	2	22	750	53	284
Februari	193	10	103	542	19	201	25	3	37	760	32	341
Maart	239	5	127	609	59	154	25	3	24	873	67	305
April	195	18	136	617	51	196	24	3	27	837	72	360
Mei	183	30	116	591	62	167	24	2	29	798	94	312
Juni	183	11	118	689	27	187	20	2	31	893	40	336
Juli	131	9	116	554	40	238	23	2	30	708	51	385
Augustus	166	2	72	648	20	228	20	2	28	834	24	329
September	136	3	118	724	59	214	27	2	20	887	64	352
October	193	5	116	730	39	201	31	2	29	954	46	347
November	159	12	131	800	43	244	17	2	25	976	57	401
December	198	13	121	926	23	179	21	3	31	1.145	39	331

(1) Incl.: levende dieren, onbewerkt goud en zilver en gouden en zilveren munt, niet klasseerbare goederen.

(2) Bijzondere handel.

b) Haven van Gent

Bronnen: Havendienst van Gent en Nationaal Instituut voor de Statistiek.

TIJDVAK	ZEEVAART						BINNENVAART	
	AANGEKOMEN			VERTROKKEN			GOEDEREN (1)	
	Aantal schepen	Tonnemaat (duizenden registertonnen)	Goederen (duizenden metrieke tonnen) (1)	Aantal schepen	Tonnemaat (duizenden registertonnen)	Goederen (duizenden metrieke tonnen) (1)	Gelost	Geladen
1936-38 Maandgemiddelde ..	169	177	208	170	178	92	174	152
1950 Maandgemiddelde	122	117	108	121	116	74	117	43
1951 Maandgemiddelde	153	125	129	155	125	83	147	71
1951 Februari	122	99	114	131	109	104	122	62
Maart	150	130	146	141	122	77	152	72
April	153	122	116	153	121	78	137	82
Mei	156	114	147	157	115	74	147	77
Juni	151	115	129	156	116	78	153	84
Juli	146	113	66	146	109	65	137	64
Augustus	166	137	164	167	144	83	204	73
September	134	115	128	131	113	80	146	94
October	149	122	151	153	124	88	188	74
November	169	126	106	159	129	71	164	58
December	183	167	139	185	157	85	133	74
1952 Januari	153	121		148	117			
Februari	190	129		192	140			

(1) Internationaal verkeer.

IV — ALGEMENE BEWEGING DER BINNENSCHIEPVAART

Bron: Nationaal Instituut voor de Statistiek.

72

TIJDVAK	GELADEN SCHEPEN														
	Aantal					Duizenden metrieke tonnen					Millioenen ton-km.				
	Binnen-verkeer	Invoer	Uitvoer	Door-voer	Gehele verkeer	Binnen-verkeer	Invoer	Uitvoer	Door-voer	Gehele verkeer	Binnen-verkeer	Invoer	Uitvoer	Door-voer	Gehele verkeer
1949 Maandgemiddelde ..	5.541	1.983	1.623	336	9.483	1.302	633	520	90	2.545	138,6	35,3	33,3	11,4	219,1
1950 Maandgemiddelde ..	6.020	2.435	1.814	317	10.586	1.437	905	609	72	3.023	150,9	50,3	39,6	9,0	249,8
1950 November	6.302	2.484	2.011	339	11.136	1.594	918	746	79	3.337	116,0	51,9	44,0	9,8	221,7
December	5.605	2.044	1.646	307	9.602	1.401	869	646	75	2.991	148,3	48,2	37,0	9,2	242,7
1951 Januari	4.961	1.890	1.422	282	8.555	1.321	785	584	70	2.760	138,5	40,0	30,0	7,7	216,2
Februari	5.786	2.451	1.695	297	10.209	1.445	966	657	72	3.140	157,5	56,1	36,0	9,2	258,8
Maart	6.477	2.853	2.138	323	11.791	1.649	1.098	796	80	3.623	179,8	64,2	46,1	9,9	300,0
April	6.335	2.854	2.259	360	11.808	1.627	1.119	835	87	3.668	180,7	63,5	48,9	11,1	304,2
Mei	6.146	2.789	2.283	314	11.532	1.532	1.092	768	69	3.461	174,3	62,3	51,2	9,2	297,0
Juni	6.404	2.814	2.257	304	11.779	1.645	1.105	766	66	3.582	180,5	66,5	48,9	7,9	303,8
Juli	5.650	2.850	2.306	281	11.427	1.473	1.069	791	61	3.394	163,1	65,2	51,7	8,4	288,4
Augustus	5.702	3.308	2.392	308	11.710	1.459	1.157	849	74	3.539	159,4	72,0	52,3	10,0	293,7
September	5.997	3.222	2.195	356	11.770	1.519	1.153	756	83	3.511	166,5	70,6	49,1	11,3	297,5
October	7.199	3.193	2.266	351	13.009	1.961	1.161	781	82	3.985	200,1	71,8	52,8	10,9	335,6
November	6.249	2.930	2.079	359	11.617	1.577	1.072	743	88	3.480	169,1	65,5	44,0	11,6	290,2

BIJZONDERE HANDEL VAN DE BELGISCH-LUXEMBURGSE ECONOMISCHE UNIE MET DE OVERIGE LANDEN

SAMENVATTING NAAR DE VIJF GROEPEN DER ALGEMENE NOMENCLATUUR
AANGENOMEN DOOR DE OVEREENKOMST VAN BRUSSEL VAN 31 DECEMBER 1913

75

TIJDVAK	GEWICHT (duizenden tonnen)				WAARDE (miljoenen franken)						GEMID- DELDE PRIJS PER TON (franken)	UITVOER. (+) OF INVOERSALDO (-) VAN DE HANDELSBALANS (miljoenen franken)	VERHOUDING VAN UITVOER TOT INVOER EN P.C.T.	
	Levende dieren	Voe- dings- middelen en dranken	Ruwe of enkel ver- werkte stoffen	Fabri- katen	Totaal	Levende dieren	Voe- dings- middelen en dranken	Ruwe of enkel ver- werkte stoffen	Fabri- katen	Onbew. goud en zilver, gouden en zilve- ren munt				Totaal
INVOER														
1936-38 Maandgem.	1,0	331,5	2.473,8	62,1	2.868,4	3,1	407,8	1.112,4	459,0	35,7	2.018,6	704		
1950 Maandgemidd.	1,5	256,1	2.125,1	95,8	2.478,5	22,4	1.613,2	3.833,2	2.595,3	61,2	8.125,3	3.278		
1951 Maandgemidd.	1,7	287,8	2.785,6	110,8	3.185,9	27,9	1.917,1	5.336,4	3.236,5	82,3	10.600,2	3.327		
1950 December ...	2,0	276,9	2.492,9	99,1	2.870,9	26,6	1.720,3	5.721,5	2.847,5	38,1	10.354,0	3.607		
1951 Januari ...	2,4	250,9	2.301,6	101,6	2.656,5	28,4	1.719,5	5.834,0	3.008,8	62,3	10.653,6	4.010		
Februari ...	2,3	319,2	2.571,7	102,4	2.995,6	31,6	1.889,5	5.169,2	3.103,1	65,0	10.258,4	3.424		
Maart ...	2,1	365,1	2.787,6	119,8	3.274,6	31,0	2.490,8	5.805,7	3.804,4	89,5	12.221,4	3.732		
April ...	2,5	308,4	2.691,4	120,1	3.122,4	40,8	2.153,6	5.578,9	3.521,9	65,0	11.380,2	3.638		
Mei ...	2,2	296,2	2.696,9	118,6	3.113,9	39,5	1.964,4	5.417,8	3.562,5	79,0	11.063,2	3.543		
Juni ...	1,6	276,6	2.857,1	114,3	3.249,7	28,5	1.626,5	4.972,6	3.304,3	116,3	10.048,2	3.092		
Juli ...	0,5	220,6	2.592,6	109,7	2.923,4	9,9	1.453,5	4.838,7	3.001,2	68,1	9.371,4	3.206		
Augustus ...	1,0	253,6	2.835,1	101,4	3.191,1	20,1	1.584,1	5.053,4	2.894,6	86,7	9.638,9	3.021		
September ...	1,2	216,8	2.872,4	108,3	3.193,7	19,0	1.570,2	4.157,7	2.891,7	70,3	8.708,9	2.723		
October ...	1,0	312,5	3.049,7	117,8	3.481,0	18,2	2.308,8	5.178,1	3.332,2	99,3	10.936,6	3.142		
November ...	1,6	284,5	3.010,3	98,3	3.394,7	27,7	1.963,1	5.492,8	2.935,0	87,5	10.506,1	3.095		
December ...	1,9	330,2	3.048,7	102,1	3.482,9	32,3	2.173,2	6.162,1	3.230,3	97,4	11.695,3	3.358		
1952 Januari ...					3.094,7						10.652,4	3.442		
Februari ...					2.994,3						11.099,7	3.707		
UITVOER														
1936-38 Maandgem.	0,5	54,4	1.447,0	410,5	1.912,4	5,6	99,4	831,0	902,1	21,1	1.859,2	972	- 159,4	92,1
1950 Maandgemidd.	0,1	47,4	928,1	387,8	1.363,4	4,4	406,7	2.374,4	4.072,5	22,9	6.880,9	5.047	- 1.244,4	84,7
1951 Maandgemidd.	0,9	54,4	1.092,8	540,3	1.688,4	28,0	608,4	3.317,4	7.063,0	30,5	11.047,3	6.543	+ 447,1	104,2
1950 December ...	0,1	77,9	1.222,5	581,0	1.881,5	6,1	737,7	3.651,7	6.049,0	15,4	10.459,9	5.559	+ 105,9	101,0
1951 Januari ...	0,1	51,5	950,1	488,5	1.490,2	2,7	553,0	2.979,3	5.463,9	19,0	9.017,9	6.051	- 1.635,7	84,6
Februari ...		80,3	914,6	487,6	1.482,5	2,6	724,1	3.714,8	5.457,6	7,5	9.908,6	6.682	- 351,8	96,6
Maart ...	0,1	77,5	1.019,2	575,0	1.671,9	4,6	703,8	4.079,9	6.944,7	37,6	11.770,6	7.040	- 450,8	96,3
April ...		83,0	1.095,7	550,3	1.729,0	1,6	623,1	3.550,7	6.847,4	49,0	11.071,8	6.404	- 288,4	97,5
Mei ...	0,1	46,1	1.026,4	547,8	1.620,4	3,9	445,9	3.064,5	6.972,9	34,8	10.522,0	6.493	- 541,2	95,1
Juni ...	1,3	39,8	1.169,0	605,6	1.815,7	36,1	537,9	3.449,7	7.844,3	19,1	11.887,1	6.547	+ 1.838,9	118,3
Juli ...	2,5	28,0	1.102,9	490,6	1.624,0	71,7	506,7	3.023,0	6.800,7	20,1	10.422,2	6.418	+ 1.050,8	111,2
Augustus ...	2,6	43,3	1.187,7	550,7	1.784,3	79,6	625,4	3.163,5	7.275,7	24,9	11.169,1	6.260	+ 1.530,2	115,9
September ...	2,5	41,9	1.126,7	528,0	1.702,1	80,3	611,1	3.101,2	7.494,1	31,9	11.318,6	6.650	+ 2.609,7	130,0
October ...	1,0	54,9	1.246,5	592,9	1.895,3	33,0	665,7	3.379,5	8.365,7	32,7	12.476,6	6.583	+ 1.540,0	114,1
November ...	0,3	58,6	1.065,5	515,5	1.639,9	12,0	718,0	2.844,1	7.379,4	41,3	10.994,8	6.705	+ 488,7	104,7
December ...	0,1	45,1	1.170,8	510,1	1.728,1	7,4	553,7	3.279,5	7.242,2	47,6	11.130,4	6.448	- 564,9	95,2
1952 Januari ...					1.619,3						11.292,6	6.974	+ 640,2	106,0
Februari ...					1.703,0						11.400,9	6.695	+ 301,2	102,7

MILLIARDEN FR.

MILLIARDEN FR.

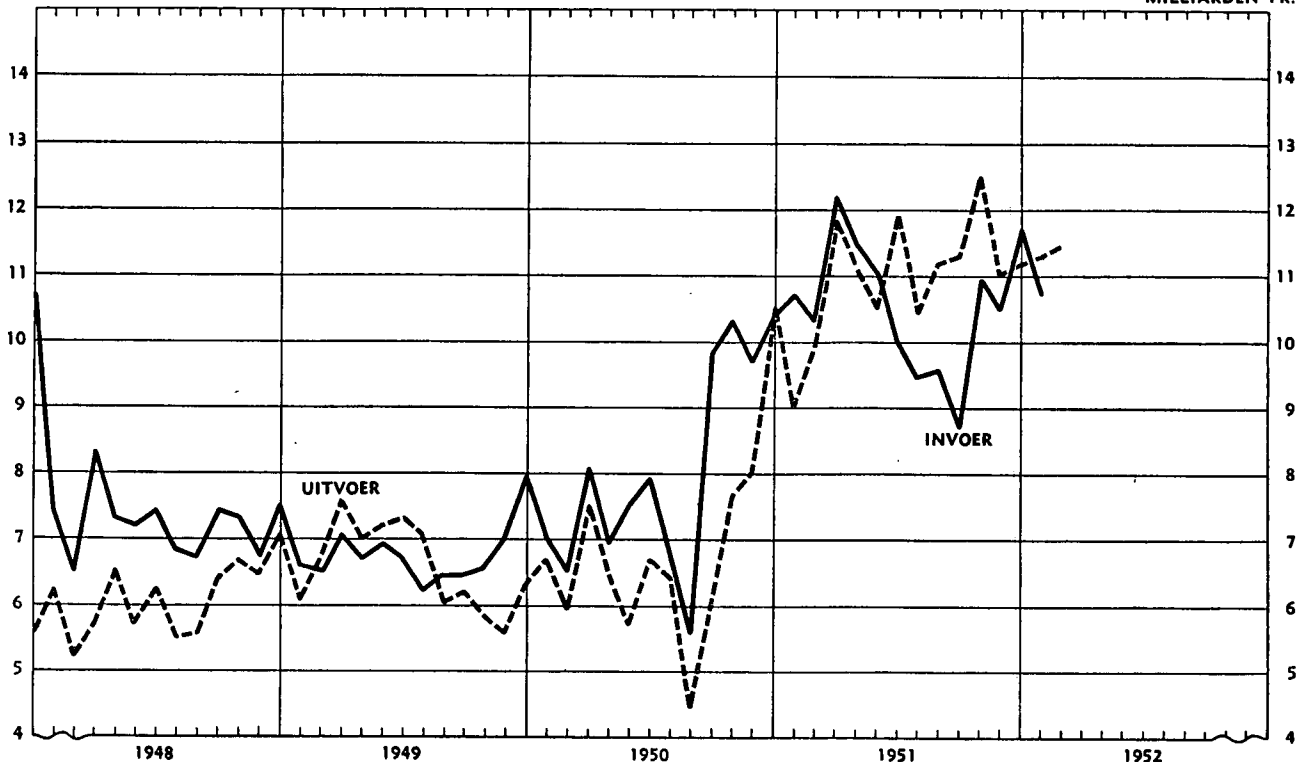

WERKLOOSHEID

I — GEHELE EN GEDEELTELIJKE WERKLOOSHEID

Bron : Steunfonds voor Werklozen.

81

TIJDVAK	AANTAL GECONTROLEERDE WERKLOZEN						DUIZENDEN VERLOREN WERKDAGEN		
	INGESCHREVEN WERKLOZEN TIJDENS DE MAAND			DAGGEMIDDELDEN			geheel werklozen	gedeeltelijk en toevallig werklozen	Totaal
	geheel werklozen	gedeeltelijk en toevallig werklozen	Totaal	geheel werklozen	gedeeltelijk en toevallig werklozen	Totaal			
1951 Februari	204.404	103.580	307.984	171.482	31.877	203.359	4.121	760	4.881
Maart	184.105	120.174	304.279	154.842	30.959	185.801	3.560	711	4.271
April	182.353	170.005	352.358	146.696	40.366	187.052	4.112	1.131	5.243
Mei	173.118	143.495	316.613	140.362	42.068	182.430	3.233	962	4.195
Juni	169.311	148.294	317.605	135.517	55.181	190.698	3.259	1.320	4.579
Juli	185.333	183.043	368.376	141.242	58.947	200.189	4.095	1.702	5.797
Augustus	177.054	183.355	360.409	138.914	60.276	199.190	3.200	1.381	4.581
September	188.289	167.757	356.046	139.800	53.728	193.528	4.199	1.606	5.805
October	175.012	172.620	347.532	140.795	56.340	197.135	3.246	1.293	4.539
November	194.620	156.200	350.820	166.794	56.451	213.245	3.773	1.352	5.125
December	231.181	298.130	529.311	185.265	92.840	278.105	5.202	2.612	7.814
1952 Januari	242.402	261.388	503.790	203.494	101.085	304.579	4.892	2.439	7.331
Februari				204.324	103.017	307.341			

AANTAL GECONTROLEERDE WERKLOZEN

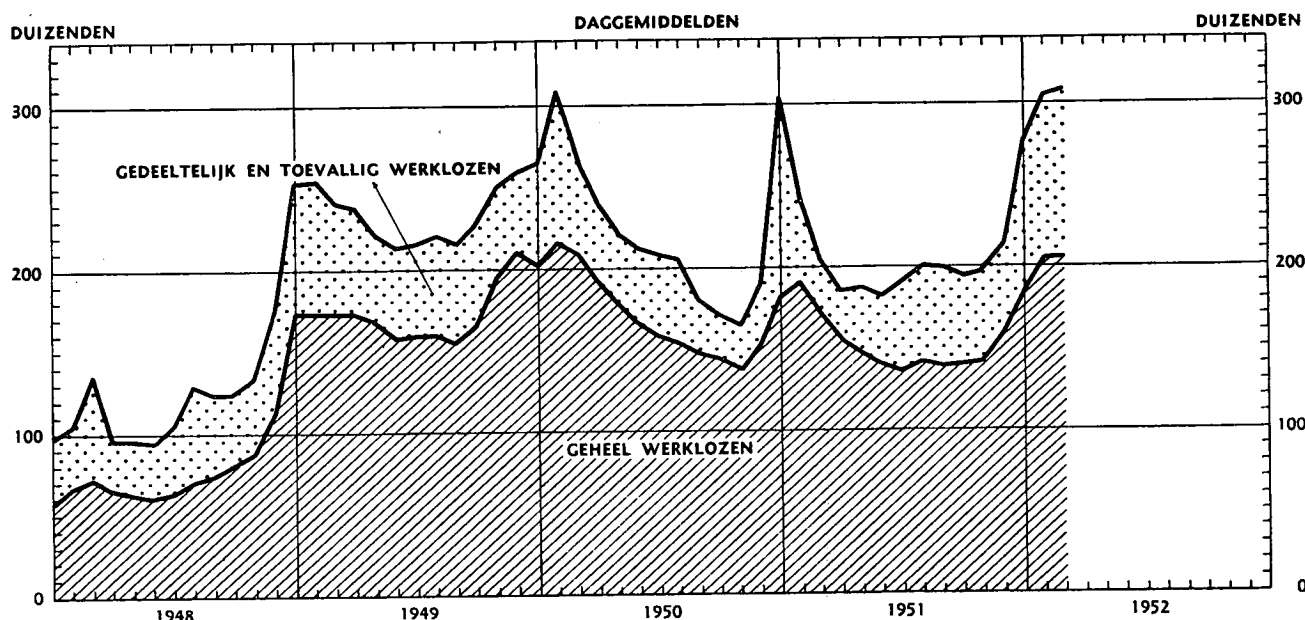

II — INDELING DER GECONTROLEERDE WERKLOZEN PER PROVINCIE

Bron : Steunfonds voor Werklozen.

STATISTISCHE MAAND	Week		Aantal werkdagen	Het Rijk	Antwerpen	Brabant	West-Vlaanderen	Oost-Vlaanderen	Hens-gouwen	Luik	Limburg	Luxem-burg	Namen
	van	tot											
Daggemiddelde der maand													
1951 Februari	—	—	26	203.359	55.689	38.979	35.399	37.337	16.548	8.095	6.131	1.705	3.476
Maart	—	—	23	185.801	50.206	35.637	32.850	34.744	14.342	7.457	6.012	1.448	3.105
April	—	—	28	187.052	50.299	34.911	33.539	37.019	14.732	7.558	5.429	788	2.777
Mei	—	—	23	182.430	48.093	34.504	31.934	37.609	14.987	7.534	4.961	354	2.474
Juni	—	—	24	190.698	47.434	36.672	31.435	42.541	16.323	9.078	4.685	353	2.277
Juli	—	—	29	200.189	47.474	37.446	33.779	48.132	15.880	10.057	4.751	367	2.303
Augustus	—	—	23	199.190	45.070	36.281	34.551	48.765	16.019	11.153	4.722	333	2.296
September	—	—	30	193.528	47.348	34.141	34.674	44.990	14.525	10.807	4.341	380	2.322
October	—	—	23	197.135	49.133	33.191	37.559	44.883	14.222	11.294	4.080	424	2.349
November	—	—	24	213.245	52.931	36.708	40.418	47.714	15.140	12.138	4.804	797	2.595
December	—	—	28	278.105	62.100	46.400	53.631	64.085	23.091	15.685	7.586	1.780	3.747
1952 Januari	—	—	24	304.579	65.828	51.145	56.077	67.166	26.075	18.422	9.766	4.247	5.853
Februari	—	—	24	307.341									
Daggemiddelde der week													
1952 Januari	6	12	6	288.295	63.937	48.556	53.419	64.146	24.221	16.819	9.067	3.263	4.867
	13	19	6	288.807	64.310	48.672	52.399	63.679	23.820	17.106	9.595	3.889	5.337
	20	26	6	295.108	62.805	50.731	52.996	64.931	24.958	18.668	9.179	4.650	6.190
	27	2	6	346.108	72.259	56.621	65.494	75.908	31.301	21.095	11.223	5.187	7.020
Februari	3	9	6	321.454	67.562	53.772	57.476	73.105	27.873	19.866	10.179	5.026	6.595
	10	16	6	326.121	67.516	55.604	56.565	72.295	29.410	21.774	10.912	4.785	7.252
	17	23	6	299.726	63.785	50.905	53.127	66.438	24.657	19.964	9.961	4.875	6.014
	24	1	6	282.063	64.807	46.747	49.153	64.888	22.815	17.873	8.222	3.497	4.061

III — INDELING DER INGESCHREVEN WERKLOZEN NAAR BEROEPSGROEP
(Daggemiddelde van het aantal gecontroleerde werklozen)

81

Bron: Steunfonds der Werklozen.

Tijdvak	Landbouw	Bos, jacht, visvangst	Mijnen	Steen	Aardewerk, glas	Diamant	Bouw	Hout, ameublement	Metaal	Chemie	Papier	Boek	Textiel	Kleding	Leder, huiden, schoen-, rijfverheid	Voeding	Verkeer	Haven- arbeiders	Scheeps- herstellers	Hotels- spijshuizen	Huispersoneel	Verzorging	Bedienden	Kunstenaars	Totaal
Volledig werklozen																									
1950 October	6.247	979	983	675	4.211	3.068	17.898	7.878	23.109	1.645	1.064	1.418	10.354	7.989	2.901	9.359	13.282	—	—	5.457	4.120	532	13.677	1.154	138.000
1950 November	10.313	1.003	1.087	783	5.272	3.165	21.754	8.676	23.360	1.726	1.091	1.430	10.771	9.653	3.514	10.097	14.162	—	—	5.728	4.188	547	13.748	1.130	153.198
1950 December	13.582	1.239	1.109	944	6.476	3.086	30.599	11.401	25.617	1.933	1.122	1.456	12.425	13.151	4.682	11.530	15.067	—	—	5.741	4.346	582	14.099	1.129	181.316
1951 Januari	14.528	1.176	1.097	1.042	7.073	2.798	32.824	12.825	26.156	1.893	1.122	1.591	12.651	14.556	4.212	12.495	15.535	—	—	5.728	4.487	620	14.538	1.141	189.888
1951 Februari	13.843	924	1.036	882	6.282	2.560	28.152	10.671	23.026	1.605	1.079	1.488	11.977	11.085	3.405	12.237	14.899	—	—	5.827	4.589	590	14.215	1.110	171.482
1951 Maart	12.396	849	989	750	5.045	2.443	24.332	8.934	20.146	1.687	1.071	1.387	11.388	8.933	2.965	11.887	14.200	—	—	5.498	4.561	562	13.737	1.082	154.842
1951 April	11.041	845	930	724	3.520	2.965	21.399	8.319	18.683	1.746	1.051	1.377	11.438	9.291	3.115	11.389	13.886	—	—	5.292	4.575	608	13.320	1.182	146.696
1951 Mei	8.377	901	888	652	2.991	2.825	18.029	8.093	17.741	1.728	1.121	1.353	12.093	10.942	3.928	10.875	13.603	—	—	4.981	4.507	532	12.901	1.301	140.362
1951 Juni	6.012	896	835	541	2.780	2.749	15.669	7.213	16.286	1.850	1.101	1.333	13.326	13.416	4.917	9.866	13.338	—	—	4.614	4.409	501	12.416	1.449	135.517
1951 Juli	8.596	822	827	527	2.830	3.079	15.343	7.306	15.657	1.955	1.163	1.311	16.421	15.647	5.676	9.436	12.975	—	—	3.609	4.113	473	12.259	1.217	141.242
1951 Augustus	6.918	777	778	496	2.829	2.130	15.097	7.052	15.787	1.895	1.161	1.332	17.892	16.263	5.129	9.190	12.928	—	—	3.600	4.087	384	12.073	1.216	138.914
1951 September	6.431	787	763	542	3.517	2.994	14.662	7.083	15.768	1.847	1.278	1.384	18.220	14.122	4.370	9.289	13.057	—	—	4.959	4.527	448	12.597	1.155	139.800
1951 October	4.909	753	748	506	5.010	3.030	14.874	7.299	15.830	1.837	1.322	1.412	18.963	13.051	4.348	9.258	13.249	—	—	5.625	4.712	444	12.594	1.021	140.795
1951 November	9.430	764	756	563	5.886	3.074	18.780	7.993	16.856	1.948	1.383	1.473	20.112	14.424	4.813	9.930	13.811	—	—	5.842	4.782	475	12.639	1.060	156.794
1951 December	13.085	815	802	784	7.325	3.938	26.647	9.948	18.650	2.197	1.573	1.523	23.202	17.657	5.788	11.362	14.826	—	—	5.854	4.944	479	12.815	1.051	185.265
Gedeeltelijk en toevallig werklozen																									
1950 October	794	336	86	103	544	155	2.079	1.223	2.879	212	214	169	3.699	3.040	1.383	1.893	1.961	3.110	1.080	347	243	48	324	72	25.994
1950 November	957	670	89	488	737	134	6.469	1.663	3.010	493	248	189	4.037	5.926	3.540	2.163	2.337	2.682	857	359	250	51	402	75	37.826
1950 December	3.311	2.432	336	4.829	2.109	179	54.627	7.760	7.066	588	324	257	9.544	10.053	5.333	2.842	4.391	2.424	445	388	355	70	579	72	120.314
1951 Januari	1.364	952	145	649	1.086	118	12.820	3.524	3.922	383	318	242	6.311	6.766	2.317	2.320	2.666	3.694	149	378	304	75	479	67	50.949
1951 Februari	866	659	1.103	165	717	78	4.239	1.644	2.420	251	169	215	5.129	3.700	1.095	1.999	2.117	4.026	123	359	266	53	421	63	31.877
1951 Maart	721	652	109	182	755	149	5.969	1.345	2.151	249	179	247	5.734	3.179	1.141	2.015	2.008	2.960	41	378	249	53	427	66	30.959
1951 April	610	426	538	196	742	367	3.554	1.576	2.706	367	378	338	10.108	5.599	3.581	2.149	2.210	3.505	241	379	259	50	417	60	40.356
1951 Mei	633	374	43	222	686	289	3.181	1.417	2.281	371	279	275	10.495	7.044	5.436	1.743	2.069	3.788	196	367	236	49	420	174	42.068
1951 Juni	1.105	209	108	114	573	386	1.819	1.687	2.931	636	423	305	16.353	10.717	7.600	2.053	2.374	4.433	38	344	267	57	379	270	55.181
1951 Juli	947	201	183	161	672	477	2.344	1.915	3.383	552	538	355	21.476	10.276	6.462	1.940	2.283	3.558	19	289	301	54	390	171	58.947
1951 Augustus	1.192	254	145	151	737	183	2.453	1.745	3.237	538	480	338	28.371	9.152	4.080	1.862	2.112	4.159	65	266	298	64	358	36	60.276
1951 September	729	258	247	81	616	435	1.880	1.404	2.691	600	559	279	23.533	7.530	3.416	1.389	1.789	5.151	123	277	263	52	386	40	53.728
1951 October	689	226	222	68	600	398	1.964	1.545	3.332	553	685	276	24.571	7.348	3.983	1.762	2.002	4.657	387	303	289	44	380	56	56.340
1951 November	865	479	68	203	569	299	3.439	1.828	3.814	597	616	296	21.839	8.418	3.924	1.777	2.064	3.869	385	324	281	67	369	61	56.451
1951 December	1.301	837	836	539	2.160	595	11.906	3.595	7.365	1.401	1.118	347	32.118	11.947	6.182	2.478	2.833	3.932	129	342	355	62	406	56	92.840
Totaal gecontroleerde werklozen																									
1950 October	7.041	1.315	1.069	778	4.755	3.223	19.977	9.101	25.988	1.857	1.278	1.587	14.053	11.029	4.284	11.252	15.243	3.110	1.080	5.804	4.363	580	14.001	1.226	163.994
1950 November	11.270	1.673	1.176	1.271	6.009	3.299	28.223	10.339	26.370	2.219	1.339	1.619	14.808	15.579	7.054	12.260	16.499	2.682	857	6.087	4.438	598	14.150	1.205	191.024
1950 December	16.893	3.671	1.445	5.773	8.585	3.265	85.226	19.161	32.683	2.521	1.446	1.713	21.969	23.204	10.015	14.372	19.458	2.424	445	6.129	4.701	652	14.678	1.201	301.630
1951 Januari	15.892	2.128	1.242	1.691	8.159	2.916	45.644	16.149	30.078	2.276	1.440	1.833	18.962	21.322	6.529	14.815	18.201	3.594	149	6.106	4.791	695	15.017	1.208	240.837
1951 Februari	14.709	1.583	2.139	1.047	6.999	2.638	32.391	12.315	25.446	1.856	1.248	1.703	17.106	14.785	4.600	14.236	17.016	4.026	123	6.186	4.855	643	14.636	1.173	203.359
1951 Maart	13.117	1.501	1.098	932	5.800	2.592	30.301	10.279	22.297	1.936	1.250	1.634	17.122	12.112	4.106	13.902	16.208	2.960	41	5.876	4.810	615	14.164	1.148	185.801
1951 April	11.651	1.271	1.468	920	4.262	3.332	24.953	9.895	21.389	2.113	1.429	1.715	21.546	14.890	6.696	13.638	16.096	3.505	241	5.671	4.834	658	13.737	1.242	187.052
1951 Mei	9.010	1.275	931	874	3.677	3.114	21.210	9.510	20.022	2.099	1.400	1.628	22.588	17.986	9.364	12.618	15.672	3.788	196	5.348	4.743	581	13.321	1.475	182.430
1951 Juni	7.117	1.105	943	655	3.353	3.135	17.488	8.900	19.217	2.486	1.524	1.638	29.679	24.133	12.517	11.919	15.712	4.433	38	4.958	4.676	558	12.795	1.719	190.698
1951 Juli	9.543	1.023	1.010	688	3.502	3.556	17.687	9.221	19.040	2.507	1.701	1.666	37.897	25.923	12.138	11.376	15.258	3.558	19	3.898	4.414	527	12.649	1.388	200.189
1951 Augustus	8.110	1.031	923	647	3.666	2.813	17.550	8.797	19.024	2.433	1.641	1.670	44.263	25.415	9.209	11.052	15.040	4.159	65	3.766	4.385	448	12.431	1.252	199.190
1951 September	7.160	1.045	1.010	623	4.133	3.429	16.542	8.487	18.459	2.447	1.837	1.663	41.753	21.652	7.786	10.678	14.846	5.151	123	5.236	4.790	500	12.983</		

BANK- EN GELDSTATISTIEKEN

I — BELGIE EN BELGISCH-CONGO ALGEMENE STATEN DER BANKEN (1)

85

(millioenen franken)

POSTEN	30 Sept. 1951	31 Oct. 1951	30 Nov. 1951	31 Dec. 1951
ACTIVA				
A. Spaargelden (artikel 15, koninklijk besluit 42)	—	—	—	—
B. Beschikbare en vlottende middelen :				
Kas, Nationale Bank, Postrekening	2.105	2.274	2.205	3.448
Daggeld	2.033	1.898	2.001	2.105
Bankiers	3.815	4.074	4.640	3.798
Moedermaatschappij, filialen en dochtermaatschappijen	769	878	879	957
Andere te innen waarden op korte termijn	3.055	3.578	3.023	3.214
Effecten-portefeuille	40.778	42.349	42.457	41.456
a) Handelswissels (2)	9.799	10.030	10.251	9.499
b) Overheidsfondsen herdisconteerbaar bij de Nationale Bank van België	9.983	9.094	9.751	9.106
c) Overheidsfondsen mobiliseerbaar bij de Nationale Bank van België tot beloop van 95 pCt.	20.991	23.225	22.455	22.851
Prolongaties en voorschotten op effecten	685	675	718	772
Debiteuren wegens verstrekte acceptaties	5.990	6.556	7.378	8.135
Diverse debiteuren	13.863	13.964	14.267	14.958
Effecten	8.575	8.816	8.748	8.747
a) Belegde wettelijke reserve	228	228	228	228
b) Belgische overheidsfondsen	6.677	6.885	6.797	6.766
c) Buitenlandse overheidsfondsen	41	40	40	40
d) Bankaandelen	337	333	337	344
e) Andere fondsen	792	825	846	869
Diversen	565	618	1.156	1.503
Niet gestort kapitaal	4	4	4	4
Totaal beschikbare en vlottende middelen ...	82.237	85.884	87.976	89.097
C. Vastgelegde middelen :				
Oprichtings- en eerste inrichtingskosten	2	2	2	2
Gebouwen	693	694	701	700
Participaties in dochtermaatschappijen voor immobiëlen	268	268	268	268
Vorderingen op dochtermaatschappijen voor immobiëlen	200	202	205	210
Materieel en meubilair	86	87	89	86
Totaal vastgelegde middelen ...	1.249	1.253	1.265	1.266
Algemeen totaal der Activa ...	83.486	87.137	89.241	90.363
PASSIVA				
A. Spaargelden (artikel 15, koninklijk besluit 42)	—	—	—	—
B. Opvraagbaar :				
Bevoorrechte of gewaarborgde schuldeisers	258	294	348	273
Daggeld	5	3	—	—
Bankiers	6.695	6.957	7.779	8.482
Moedermaatschappij, filialen en dochtermaatschappijen	1.712	1.340	1.423	1.431
Geaccepteerde wissels	5.992	6.556	7.378	8.141
Andere te betalen waarden op korte termijn	1.011	1.675	1.604	1.322
Crediteuren wegens wissels ter incasso	2.228	2.511	2.993	2.036
Deposito's en crediteuren	56.724	58.330	58.170	58.805
a) Dadelijk opvraagbaar aan en op ten hoogste 30 dagen	50.321	52.189	52.235	53.144
b) Op meer dan 30 dagen	5.903	6.141	5.835	5.661
Obligaties en kasbons	444	487	518	557
Nog te storten bedragen op fondsen en participaties	580	596	553	555
Diversen	2.328	2.867	2.948	3.132
Totaal opvraagbaar ...	77.977	81.616	83.714	84.734
C. Niet opvraagbaar :				
Kapitaal	3.346	3.357	3.361	3.417
Niet beschikbare reserve wegens uitgiftepremie	188	188	188	228
Wettelijke reserve (artikel 13, K. B. 185)	235	234	234	235
Beschikbare reserve	1.664	1.664	1.670	1.673
Reservfondsen	76	78	74	76
Totaal niet opvraagbaar ...	5.509	5.521	5.527	5.629
Algemeen totaal der Passiva ...	83.486	87.137	89.241	90.363

(1) De globale staat bevat, wat de banken betreft welke haar bedrijvigheid gedeeltelijk in het buitenland of in de Kolonie uitoefenen, slechts de bestanddelen der activa en passiva van de Belgische zetels.

De saldi van de rekeningen geopend door deze laatste op naam van de in het buitenland of in de Kolonie gevestigde zetels zijn opgenomen onder de rubriek « Moedermaatschappij, filialen en dochtermaatschappijen ».

(2) Om een betere gedachte te geven van de schommelingen van de handelswissels, werd beslist de portefeuille der Nationale Bank van België en parastatale instellingen aan wissels door de banken geherdisconteerd voortaan bekend te maken.

Het bedrag van deze wissels, dat niet bevat is in de handelswissels, beliep op 30 September 1951, 31 October 1951, 30 November 1951 en 31 December 1951 respectievelijk 5.368, 5.767, 6.050 en 7.526 millioenen franken.

WEEKSTATEN VAN DE NATIONALE BANK VAN BELGIE

(millioenen franken)

ACTIVA

	24-1-1952	31-1-1952	7-2-1952	14-2-1952	21-2-1952	28-2-1952	6-3-1952	13-3-1952
Goudvoorraad	31.779	31.529	31.136	31.423	31.132	30.483	30.483	30.483
Tegoed op het buitenland :								
a) in buitenlandse deviezen	162	162	170	207	157	509	798	414
b) in Belgische franken	0,1	0,1	0,1	0,1	0,1	0,1	0,1	—
Vorderingen op het buitenland in het kader van betalingsaccorden :								
a) E. B. U. { met bijzondere provisie	7.000	7.000	7.000	8.446	8.446	8.446	8.446	8.446
zonder bijzondere provisie	10.066	10.066	10.066	10.066	10.066	10.066	10.066	10.066
b) landen, leden van de E. B. U.	4.034	4.582	5.363	3.043	4.010	4.269	5.132	5.959
c) andere landen	884	864	839	839	854	919	907	922
Te ontvangen deviezen en goud	—	—	0,1	0,1	0,1	0,1	0,1	0,1
Debiteuren wegens termijnverkopen van deviezen en goud	2.323	2.287	2.284	1.847	1.720	1.218	1.391	1.332
Handelspapier op België	6.492	7.581	7.349	7.646	6.902	7.595	8.126	6.737
Voorschotten op overheidsfondsen	248	774	360	379	325	469	433	245
Overheids effecten (art. 20 der statuten. Overeenkomst van 14 September 1948) :								
a) Schatkistcertificaten	5.350	5.125	5.675	6.575	7.865	8.390	6.655	6.995
b) papier uitgegeven door instellingen waarvan de verbintenissen door de Staat gewaarborgd zijn	2.131	2.820	2.127	1.855	—	—	545	490
c) andere overheids effecten	46	53	41	25	18	19	13	23
Deel- en pasmunt	218	206	200	214	223	213	191	207
Tegoed bij de Dienst { Rekening A	2	2	2	2	2	2	2	2
der Postchecks { Rekening B	1.008	1.004	1.012	987	942	929	918	922
Geconsolideerde vordering op de Staat (art. 3, § b van de wet van 28 Juli 1948)	34.823	34.823	34.823	34.823	34.823	34.823	34.763	34.763
Overheidsfondsen (art. 18 en 21 der statuten) ...	1.221	1.221	1.221	1.221	1.221	1.221	1.224	1.238
Gebouwen, materieel en meubelen	740	740	740	740	740	740	740	740
Waarden van de Pensioenkas van het Personeel	667	667	669	669	669	668	668	668
Diversen	326	408	406	440	311	428	327	405
	109.520	111.914	111.483	111.447	110.426	111.407	111.828	111.057

PASSIVA

	24-1-1952	31-1-1952	7-2-1952	14-2-1952	21-2-1952	28-2-1952	6-3-1952	13-3-1952
Bankbiljetten in omloop	92.610	94.197	94.494	93.694	93.018	93.637	94.692	93.820
Rekeningen-courant :								
Schatkist { Gewone rekening	7	4	4	7	4	4	7	8
Rekeningen Acoörd voor Economische Samenwerking	1.093	1.091	1.073	1.104	1.112	1.140	1.142	1.237
Banken in het buitenland ; gewone rekeningen ...	501	442	420	362	304	278	499	422
Diverse rekeningen-courant	1.916	2.353	1.906	2.165	1.867	2.350	1.631	1.686
Verplichtingen tegenover het buitenland in het kader van betalingsaccorden :								
Landen, leden van de E. B. U.	362	660	467	361	438	812	521	584
Andere landen { a)	115	121	122	128	139	170	188	191
b)	1.008	1.004	1.012	987	942	929	918	922
Totaal der verbintenissen op zicht ...	97.612	99.872	99.498	98.808	97.824	99.320	99.598	98.879
Bijzondere provisie voor voorschotten E. B. U. :								
a) Bijzondere rekeningen (besl. 15-9-51)	1.397	1.510	1.637	1.777	1.903	2.023	2.226	2.323
b) Openbare schatkist	5.603	5.490	5.362	6.669	6.543	6.423	6.220	6.123
Te leveren deviezen en goud	2.608	2.729	2.662	1.854	1.811	1.288	1.457	1.388
Crediteuren wegens termijnaankopen van deviezen en goud	—	—	0,1	0,1	0,1	0,1	0,1	0,1
Pensioenkas van het Personeel	667	667	669	669	669	669	668	668
Diversen	157	170	179	194	200	208	183	200
Kapitaal	400	400	400	400	400	400	400	400
Reserves en afschrijvingsrekeningen	1.076	1.076	1.076	1.076	1.076	1.076	1.076	1.076
	109.520	111.914	111.483	111.447	110.426	111.407	111.828	111.057

MAANDSTATEN VAN DE BANK VAN BELGISCH CONGO
(*millioenen franken*)

85

ACTIVA

	31-8-1951	30-9-1951	31-10-1951	30-11-1951	31-12-1951	31-1-1952 (*)
Goudvoorraad	1.560	1.583	1.622	1.625	1.634	1.656
Speciale rekening van de Kolonie (1)	105	105	105	105	105	105
Diverse kasvoorraden	31	33	34	34	39	40
Tegoed op de Dienst der Postchecks	17	12	9	12	112	21
Banktegoed { in België	530	399	378	335	534	480
in 't buitenland	2.074	1.888	1.916	1.860	1.995	1.990
Effecten	508	508	508	508	508	500
Overheidspapier op de Kolonie, België en het buitenland	14.328	14.407	14.338	14.518	14.247	15.040
Wissels en ander handelspapier	1.634	1.704	1.681	1.735	1.795	1.776
Debiteuren	814	814	875	940	908	790
Gebouwen en materieel	56	58	61	63	67	43
Te ontvangen buitenlandse deviezen voor wisselcontracten op termijn..	53	28	33	14	3	2
Debiteuren voor wisselcontracten op termijn	806	665	874	809	754	705
Diversen	28	26	32	33	33	24
	22.544	22.230	22.466	22.691	22.734	23.172

PASSIVA

	31-8-1951	30-9-1951	31-10-1951	30-11-1951	31-12-1951	31-1-1952 (*)
Kapitaal	20	20	20	20	20	20
Reservefonds	49	49	49	49	49	52
Billjetten en munten in omloop	3.649	3.608	3.583	3.720	3.838	3.797
Crediteuren op zicht	14.761	14.575	14.612	14.803	14.916	15.305
Crediteuren op termijn	2.074	2.070	2.074	2.001	2.037	2.069
Crediteuren voor wisselcontracten op termijn	53	28	33	14	3	2
Te leveren buitenlandse deviezen voor wisselcontracten op termijn..	806	665	873	809	754	705
Onafgedane transfers en diversen ..	1.132	1.215	1.222	1.175	1.117	1.222
	22.544	22.230	22.466	22.691	22.734	23.172

(1) Art. 19 van de conventie van 21 Juni 1935 voor de uitgifte van bankbiljetten en tekenmunten.

(*) Onder voorbehoud van goedkeuring der balans op 31 December 1951 door de algemene vergadering van 20 Mei 1952.

II — BUITENLANDSE EMISSIEBANKEN

Banque de France
(miljoenen franken)

DATUM	Gouden munt	Tegoeden op zicht in 't buitenland en tegoeden bij de Europese Betalingsunie	Disconto-portefeuille (1)	In Frankrijk aangekocht verhandelbaar papier (decreet van 17-6-1938)	Voorschotten		Schuld van de Staat tegenover de Bank		Bankbiljetten in omloop	Creditsaldi in rekening courant Totaal
					op effecten	met 30 dagen looptijd op overheidsfondsen	gezamenlijke schuld (2)	waarvan voorlopige voorschotten (3)		
1950 Jaargemiddelde ...	102.905	(4)	370.247	132.945	5.456	13.918	775.962	589.175	1.389.244	143.247
1951 Jaargemiddelde ...	188.948	141.068	487.944	191.151	6.510	19.278	797.088	584.792	1.676.806	169.652
1951 4 Januari	182.785	157.282	392.995	153.092	6.265	20.579	804.902	589.800	1.581.938	152.346
8 Februari	182.785	177.617	397.451	139.377	5.539	15.768	802.189	591.500	1.575.842	155.845
8 Maart	182.785	188.004	408.995	134.532	5.733	17.070	816.867	591.000	1.587.448	174.911
5 April	182.785	193.865	392.100	154.502	6.241	22.071	809.155	591.500	1.609.972	169.899
10 Mei	191.447	173.914	396.708	198.381	7.261	27.509	802.563	579.900	1.622.308	184.711
7 Juni	191.447	169.772	356.962	203.013	6.505	24.112	812.348	579.400	1.638.367	178.577
5 Juli	191.447	163.218	388.313	255.400	7.674	22.269	807.001	581.300	1.704.578	155.799
9 Augustus	191.447	155.607	441.561	259.659	6.255	23.095	812.260	575.500	1.739.831	161.066
6 September	191.447	142.160	465.286	255.264	7.328	21.712	810.314	591.000	1.768.637	141.704
4 October	191.447	131.168	524.799	266.098	7.625	24.387	810.154	591.900	1.821.228	156.911
8 November	191.447	76.095	736.195	170.281	6.927	16.259	785.923	587.900	1.812.922	177.156
6 December	191.447	28.231	706.897	215.066	6.702	17.926	761.788	585.300	1.775.489	147.986
1952 10 Januari	191.447	25.642	786.292	224.470	7.676	20.667	747.204	594.000	1.862.546	159.627
7 Februari	191.447	21.167	819.490	240.102	7.556	22.609	732.408	592.800	1.866.528	183.353
6 Maart	191.447	15.173	877.884	243.374	7.073	19.944	(5) 708.798	601.000	1.895.636	175.022

Discontorente { huidige : 4 pCt. sedert 8 November 1951.
vorige : 3 pCt. sedert 11 October 1951.

(1) Deze rubriek omvat de gediscoteerde binnenlandse wissels, de door het « Office des Céréales » gegarandeerde wissels en het gediscoteerd papier op het buitenland. Sedert 5 Januari 1950 bevat deze rubriek ook de « wissels voor mobilisatie van halflange crediten ».

(2) De gezamenlijke schuld omvat: het tegoed van de Bank in haar postchèquerekeningen; de renteloze voorschotten aan de Staat; de voorlopige voorschotten door de Bank aan de Staat; de verhandelbare schatkistbons afgeleverd als tegenwaarde voor de goudoverdrachten aan het « Fonds de Stabilisation des Changes »; de voorschotten aan genoemd Fonds verstrekt krachtens de overeenkomst van 27 Juni 1949; de verbintenissen van de Staat met betrekking tot het gouddeposito van de Nationale Bank van België; de verhandelbare bons van de « Caisse autonome d'Amortissement » (overeenkomst van 23 Juni 1928 en 7 December 1931) voor een vast bedrag van fr 5.003 miljoen; de verhandelbare schatkistbons (deelneming van de Staat aan het Internationaal Muntfonds en inschrijving op het kapitaal van de Internationale Bank voor Herstel en Ontwikkeling) voor een vast bedrag van fr 12.000 miljoen; de aangekochte schatkistbons (overeenkomst van 29 Februari 1952).

(3) De voorlopige voorschotten omvatten namelijk: de « Voorlopige buitengewone voorschotten aan de Staat van 25 Augustus 1940 tot 20 Juli 1944 » die fr 426.000 miljoen bedragen.

(4) Gemiddelde van 5 Januari tot 12 October 1950 (Dadelijk beschikbare tegoeden in het buitenland): 105.398 miljoen frank; gemiddelde van 19 October tot 28 December 1950 (Tegoeden op zicht in het buitenland en tegoeden bij de Europese Betalingsunie): 147.083 miljoen frank.

(5) Vanaf 6 Maart 1952, met inbegrip van de nieuwe rekening: « Aangekochte schatkistbons », ten bedrage van 21.000 miljoen frank.

Bank of England
(miljoenen £)

DATUM	Metaalvoorraad		Beleggingen van het « Banking Department »				Bankbiljetten in omloop (Issue Department)	Toegelande bedrag biljetten voor de omloop (1)	Deposito's (Banking Department)				Verhouding van de metaalvoorraad van het Bank. Department tot het saldo van zijn deposito's pCt.	
	Gouden munten en baren (Issue Department)	Munten (Banking Department)	Door de Staat gewaarborgde fondsen	Disconto en voorschotten	Andere waarden	Totaal			Openbare organen		Banken	Andere deposito's		Totaal
									Gewone rekening	Bijzondere rekening van de Schatkist (2)				
1950 Jaargemiddelde .	0,36	4,77	519,8	22,4	26,6	568,8	1.287,4	1.328,4	14,7	195,6	292,2	94,3	596,8	7,7
1951 Jaargemiddelde .	0,36	0,84	341,4	14,8	26,8	383,0	1.342,4	1.382,7	16,0	4,2	297,6	88,5	406,3	10,2
1951 10 Januari	0,36	1,07	339,0	20,4	24,7	384,1	1.314,0	1.350,0	18,7	2,4	297,4	84,8	403,3	9,3
7 Februari	0,36	0,62	292,7	16,6	46,4	357,7	1.286,4	1.350,0	21,6	9,3	285,3	85,8	402,0	16,1
7 Maart	0,36	0,45	312,8	13,6	24,1	350,5	1.295,1	1.350,0	12,8	0,3	290,0	84,7	387,8	14,4
4 April	0,36	0,73	371,5	15,0	24,1	410,6	1.321,7	1.350,0	14,0	14,6	302,8	89,9	421,3	7,0
9 Mei	0,36	0,52	362,1	11,0	28,1	401,2	1.328,0	1.350,0	17,5	0,4	300,1	88,3	406,3	5,6
6 Juni	0,36	0,55	377,5	7,5	22,9	407,9	1.337,1	1.350,0	12,9	4,4	300,0	86,3	403,6	3,4
4 Juli	0,36	0,69	349,5	17,5	22,5	389,5	1.358,4	1.400,0	15,9	9,7	300,4	88,0	414,0	10,3
8 Augustus	0,36	0,54	348,9	4,1	30,4	383,4	1.393,9	1.425,0	15,9	0,3	287,1	93,7	397,0	8,1
5 September	0,36	0,28	318,6	23,0	24,3	365,9	1.353,5	1.400,0	17,3	3,2	279,0	95,1	394,6	11,9
10 October	0,36	0,70	342,1	40,0	24,2	406,3	1.352,1	1.400,0	18,8	0,1	300,2	94,2	413,3	11,8
7 November	0,36	1,24	330,9	13,1	42,4	386,4	1.357,6	1.400,0	16,6	0,2	300,4	95,4	412,6	10,7
5 December	0,36	1,63	360,6	15,7	23,8	400,1	1.383,7	1.400,0	14,1	1,1	296,2	89,0	400,4	4,6
1952 9 Januari	0,36	1,70	339,0	14,2	23,4	376,6	1.395,8	1.450,0	18,2	0,4	304,3	91,9	414,8	13,6
6 Februari	0,36	1,57	327,2	4,4	42,7	374,3	1.357,6	1.400,0	13,9	14,0	286,6	85,7	400,2	11,1
5 Maart	0,36	1,56	334,5	9,5	25,8	369,8	1.375,1	1.400,0	19,6	0,6	274,2	83,7	378,1	7,1

Discontorente { huidige : 4 pCt. sedert 12 Maart 1952.
vorige : 2 1/2 pCt. sedert 8 November 1951.

(1) Excl. de biljetten uitgegeven als tegenwaarde van het goud.
(2) Rekening Europese Samenwerking.

Nederlandsche Bank

(millioenen gulden)

86

DATUM	Gouden munt en gouden muntmateriaal	Binnenlandse wissels, promessen, enz.	Vorderingen en geldwaardige papieren luidende in buitenlandse geldsoorten		Buitenlandse betaalmiddelen	Voorschot in rekening-courant op onderpand, (incl. beleningen op effecten, goederen, celen)	Schakpapier, door de Bank overgenomen van de Staat der Nederlanden ingevolge overeenkomst van 26 Februari 1947	Boekvordering op de Staat der Nederlanden ingevolge overeenkomst van 26 Februari 1947	Vorderingen in guldens, voortvloeiende uit betalingsaccorden	Bankbiljetten in omloop		Rekening-courant saldo's					Saldo's luidende in buitenlandse geldsoorten
			Oude uitgiften	Nieuwe uitgiften						's Rijks Schatkist		Saldo's van banken in Nederland	Saldo's voortvloeiende uit betalingsaccorden	Andere saldo's	Andere saldo's van niet-ingezetenen		
										's Rijks Schatkist	Bijzondere rekening						
(1)	(2)	(3)	(4)	(5)	(6)	(7)	(8)	(9)	(10)	(11)	(12)	(13)	(14)	(15)	(16)		
1950 Jaargemiddelde	867	2,6	1.066	1,4	114	1.404	1.500	383	63	2.879	392	941	40	477	421	—	55
1951 Jaargemiddelde	1.178	106,6	848	4,1	164	1.507	1.500	267	50	2.786	63	1.550	41	322	163	110	544
1951 8 Januari	1.175	2,3	893	2,1	60	1.600	1.500	282	56	2.864	171	1.348	40	410	213	104	284
5 Februari	1.175	0,4	939	3,5	91	1.500	1.500	285	55	2.831	191	1.325	29	421	185	106	323
5 Maart	1.175	0,9	956	3,3	123	1.500	1.500	263	54	2.812	193	1.386	34	353	171	106	393
9 April	1.175	1,9	924	2,1	123	1.500	1.500	276	52	2.723	104	1.455	29	434	100	108	484
7 Mei	1.177	12,5	779	2,4	155	1.500	1.500	249	51	2.740	19	1.428	30	407	148	108	490
4 Juni	1.177	31,2	781	1,4	185	1.500	1.500	211	50	2.750	4	1.470	30	402	174	110	603
9 Juli	1.177	262,1	777	2,9	197	1.500	1.500	265	49	2.749	1	1.548	46	425	219	111	693
6 Augustus	1.177	311,8	764	3,8	206	1.500	1.500	296	48	2.772	28	1.626	25	404	181	114	705
10 September	1.177	282,6	812	4,3	214	1.500	1.500	265	47	2.771	32	1.685	26	289	127	114	767
8 October	1.177	200,2	867	6,0	234	1.500	1.500	297	47	2.802	35	1.722	33	256	129	114	724
5 November	1.182	150,0	908	8,5	222	1.500	1.500	293	46	2.844	44	1.745	35	231	117	114	634
10 December	1.182	93,2	1.000	8,1	202	1.500	1.500	281	46	2.843	98	1.762	40	260	125	114	452
1952 7 Januari	1.195	125,1	913	4,8	133	1.500	1.500	237	46	2.925	162	1.692	25	184	138	111	298
4 Februari	1.195	0,1	882	6,3	114	1.500	1.500	276	45	2.887	232	1.730	54	111	127	113	126
10 Maart	1.200	6,0	1.011	2,5	97	1.350	1.500	301	44	2.885	306	1.778	48	97	113	111	38

Discontorente { huidige : 3 1/2 pCt. vanaf 22 Januari 1952.
vorige : 4 pCt. sedert 17 April 1951.

(1) Vóór 2 Januari 1951 was deze rekening onderverdeeld in « Papier op het buitenland » en « Correspondenten in het buitenland ».

(2) Vóór 2 Januari 1951 luidde deze rekening « Vorderingen in guldens op vreemde circulatiebanken en soortgelijke instellingen ». Deze wijziging betekent dat deze rubriek voortaan enkel de vorderingen bevat die voortvloeien uit betalingsaccorden met het buitenland en waarvan de saldo's uitgedrukt zijn in guldens. De vorderingen die niet meer onder deze rubriek voorkomen zijn overgebracht onder de rubriek « Diverse rekeningen ».

(3) Vóór 2 Januari 1951 luidde deze rekening « Vrije saldo's van vreemde circulatiebanken en soortgelijke instellingen ».

(4) Vóór 2 Januari 1951 luidde deze rekening « Andere vrije saldo's ». Ingevolge de verdwijning van de rekening « Geblokkeerde saldo's » luidt deze rekening voortaan « Andere saldo's ».

(5) Deze rekening omvat de tegoeden in guldens van niet-residenten, niet voortvloeiende uit betalingsaccorden.

(6) Vóór 2 Januari 1951 luidde deze rekening « Crediteuren in vreemde geldsoort ».

Banque Nationale Suisse

(millioenen Zwitserse franken)

DATUM	Goudvoorraad	Beschikbare tegoeden in het buitenland kunnde dienen tot dekking	Binnenlandse wissels	Voorschotten op voorpand	Binnenlandse correspondenten	Bankbiljetten in omloop	Andere dadelijk opvraagbare verbintenissen	Dekkingspercentage
1950 Jaargemiddelde	6.176	297,4	88,7	23,3	11,3	4.249	2.119	101,67
1951 Jaargemiddelde	6.003	225,4	154,9	30,9	13,8	4.432	1.858	99,03
1951 6 Januari	5.976	275,7	193,9	34,1	14,6	4.503	1.848	98,42
7 Februari	5.991	285,1	133,9	25,9	10,6	4.303	2.004	99,53
7 Maart	6.025	270,7	152,0	31,6	11,3	4.327	2.024	99,12
7 April	5.978	239,1	164,7	26,6	7,3	4.337	1.941	99,03
7 Mei	5.977	244,5	162,9	32,9	10,4	4.359	1.932	98,89
7 Juni	6.028	216,1	141,1	30,7	10,7	4.327	1.963	99,29
7 Juli	5.999	200,0	110,0	32,2	10,8	4.406	1.811	99,73
7 Augustus	6.014	182,8	108,3	32,7	10,3	4.396	1.813	99,79
7 September	5.975	212,3	132,4	32,7	8,7	4.451	1.772	99,44
6 October	5.976	185,3	178,1	32,9	7,5	4.507	1.734	98,72
7 November	5.983	188,0	185,0	32,0	11,8	4.524	1.737	98,55
7 December	6.012	207,5	193,4	39,3	10,3	4.654	1.672	98,31
1952 7 Januari	6.003	227,2	245,4	39,5	7,6	4.740	1.645	97,56
7 Februari	5.935	234,5	205,3	22,1	7,7	4.495	1.770	98,48
7 Maart	5.893	270,3	209,1	20,5	9,2	4.503	1.761	98,41

Discontorente { huidige : 1 1/2 pCt. sedert 26 November 1936.
vorige : 2 pCt. sedert 9 September 1936.

Federal Reserve Banks

(miljoenen \$)

DATUM	Reserves van goudcertificaten			Andere reserves	Nationale overheidsfondsen	Bankbiljetten in omloop (Federal Reserve Notes)	Deposito's (aangesloten banken, Schatkist, enz.)	Dekkingspercentage
	Goudcertificaten	Fonds tot wederinkoop van biljetten (F. R. N.)	Totaal					
1950 Jaargemiddelde	22.143	533	22.676	247	18.411	23.001	18.315	54,9
1951 Jaargemiddelde	20.147	642	20.789	322	22.738	23.672	20.816	46,7
1951 10 Januari	20.704	589	21.293	320	20.461	23.341	18.947	50,4
7 Februari	20.513	597	21.110	359	21.641	23.101	21.071	47,8
7 Maart	20.115	595	20.710	340	22.179	23.132	20.565	47,4
4 April	19.948	618	20.566	344	22.914	23.050	21.064	46,6
9 Mei	19.891	623	20.514	323	22.544	23.179	20.795	46,6
6 Juni	19.883	626	20.509	291	22.653	23.335	20.439	46,9
11 Juli	19.845	666	20.511	304	23.093	23.730	20.724	46,1
8 Augustus	19.851	669	20.520	329	23.118	23.774	20.547	46,3
5 September	19.936	675	20.611	299	23.079	24.096	20.255	46,5
10 October	20.149	670	20.819	292	24.072	24.254	21.276	46,7
7 November	20.381	670	21.051	307	23.507	24.370	20.961	46,4
5 December	20.480	685	21.165	297	23.239	24.731	21.207	46,2
1952 9 Januari	20.835	719	21.554	373	23.452	24.785	21.210	46,9
6 Februari	21.074	708	21.782	423	22.614	24.388	20.927	48,1
5 Maart	21.386	706	22.092	396	22.514	24.408	21.353	48,3

Discontorente { huidige: 1,75 pCt. sedert 21 Augustus 1950.
vorige: 1,50 pCt. sedert 13 Augustus 1948.

Sveriges Riksbank
(miljoenen Kr.)

TIJDVAK (Jaargemiddelde of einde maand)	Goudvoorraad (1)	Meerwaarde van goud	Zweedse Staatsfondsen en obligaties	Wissels betaalbaar in Zweden, beleningen en voorschotten in rekening-courant	Vreemde Staatsfondsen, wissels betaalbaar in het buitenland en oprraagbaar tegenover vreemde banken en bankiers	Diverse activa (2)	Bankbiljetten in omloop	Rekening-courantsaldi				Diverse passiva (3)	Totaal emissierecht (4)	Verhouding in pCt. (5)	
								Staatsinstellingen	Handelsbanken	Andere deponenten	Totaal			van de metaalvoorraad tot de biljettenomloop	van de metaalvoorraad tot het emissierecht
1950 Jaargemiddelde	169	228	2.890	163	970	300	3.200	436	203	73	712	800	3.500	12,42	11,36
1951 Jaargemiddelde	276	372	3.419	226	1.001	200	3.568	612	432	57	1.102	865	3.825	17,90	17,20
1950 December	198	267	3.443	209	920	251	3.513	511	312	44	867	910	3.500	13,25	13,30
1951 Januari	206	278	3.425	189	871	200	3.336	568	337	51	956	876	3.500	14,60	13,82
Februari	239	321	3.618	171	779	176	3.363	465	479	43	987	954	3.500	16,05	16,—
Maart	250	337	3.556	178	923	168	3.355	731	263	25	1.020	1.038	3.500	17,62	16,79
April	273	367	3.596	201	741	165	3.458	456	352	53	861	1.024	3.500	18,50	18,28
Mei	285	383	3.778	241	761	167	3.407	688	351	72	1.110	1.099	3.500	19,61	19,18
Juni	284	383	3.718	249	886	153	3.530	605	476	54	1.135	1.007	3.500	18,88	19,12
Juli	284	382	3.526	242	981	129	3.482	636	437	90	1.164	898	4.100	16,24	19,04
Augustus	283	382	3.454	267	822	211	3.577	459	550	72	1.081	857	4.100	18,59	16,22
September	283	381	3.351	247	955	227	3.636	822	288	55	1.165	739	4.100	18,26	16,20
October	295	397	3.054	238	1.281	217	3.755	529	625	48	1.202	622	4.100	18,43	16,88
November	300	404	3.128	244	1.422	282	3.823	858	508	61	1.428	622	4.100	18,41	17,17
December	334	451	2.821	247	1.594	304	4.090	528	522	60	1.110	649	4.400	19,19	17,84
1952 Januari	395	532	2.661	248	1.553	204	3.889	785	425	25	1.235	568	4.400	23,83	21,06
Februari	465	627	2.559	237	1.365	206	3.895	769	319	30	1.118	559	4.400	28,03	24,81

Discontorente { huidige: 3 pCt. sedert 1 December 1950.
vorige: 2 1/2 pCt. sedert 9 Februari 1945.

- (1) De metaaldekking bestaat uit het gehele goudbezit in Zweden of in het buitenland berustend.
- (2) Vanaf October 1951, niet inbegrepen de nieuwe rekeningen: « Deelneming van Zweden in het Internationaal Muntfonds »: 517 miljoen Kr. en « Aandelen van de Internationale Bank voor Ontwikkeling en Wederopbouw, door Zweden onderschreven, afbetaald gedeelte »: 103 miljoen Kr.
- (3) Vanaf October 1951, niet inbegrepen de nieuwe rekeningen « Internationaal Muntfonds »: 429 miljoen Kr. en « Internationale Bank voor Ontwikkeling en Wederopbouw »: 93 miljoen Kr.
- (4) Het emissiecijfer werd vastgesteld bij de wet van 3 Juni 1949 en 2 Juni 1950 op 3.500 miljoen Kr., bij de wet van 8 Juni 1951 op 4.100 miljoen Kr. en bij de wet van 14 December 1951 op 4.400 miljoen Kr.
- (5) Voor het berekenen der verhoudingen wordt de metaaldekking geraamd op basis van de goudprijs van de dag.

Discontovoet der voornaamste circulatiebanken (per 29 Februari 1952)

	Sedert	pCt.		Sedert	pCt.
België	13 September 1951	3,25 (1)	Nederland	22 Januari 1952	3,50
Bulgarije	27 Juli 1948	3,50	Noorwegen	9 Januari 1946	2,50
Denemarken	2 November 1950	5,—	Oostenrijk	6 December 1951	5,—
Duitsland	27 October 1950	6,—	Polen	1 Augustus 1947	6,—
Finland	18 December 1951	5,75	Portugal	12 Januari 1944	2,50
Frankrijk	8 November 1951	4,—	Roemenië	25 Maart 1948	5,—
Griekenland	12 Juli 1948	12,—	Spanje	22 Maart 1949	4,—
Groot-Brittannië	8 November 1951	2,50 (2)	Tsjechoslowakije	28 October 1945	2,50
Hongarije	1 November 1947	5,—	Turkije	26 Februari 1951	3,—
Ierland	23 November 1943	2,50	Verenigde Staten (Federal Reserve Bank of New-York)	21 Augustus 1950	1,75
Italië	6 April 1950	4,—	Zweden	1 December 1950	3,—
Joegoslavië	20 Augustus 1948	1,— tot 3,—	Zwitserland	26 November 1936	1,50

(1) Disconto der bij een bank gedomicileerde accepten en warrants. Voor de andere discontovoeten, zie tabel 2.
(2) 4 pCt. vanaf 12 Maart 1952.

IV — EUROPESE BETALINGSUNIE
Samenvattende tabel van de stand bij het begin der verrichtingen en bij het einde van elke verrekeningsperiode
 in duizenden rekeneenheden — iedere eenheid is gelijk aan 0,88867088 gram fijn goud

	Bij het begin der verrich- tingen 1 Juli 1950	Na de verrichtingen voor elke verrekeningsperiode									
		Van Juli tot September 1950	December 1950	Maart 1951	Juni 1951	September 1951	October 1951	November 1951	December 1951	Januari 1952	
ACTIVA.											
I. Beschikbare middelen.											
a) Bedrag verschuldigd door de regering der Verenigde Staten van Amerika (dollars) ...	350.000	307.353	307.353	307.353	286.059	235.230	141.034	111.916	111.916	123.311	
b) Goud in staven	—	—	—	—	—	17.105	35.889	65.409	100.291	162.994	
c) Saldo in rekening-courant (dollars)	—	30.958	47.852	58.112	65.908	9.646	2.052	2.980	4.575	8.223	
d) Schatkistpapier van de Verenigde Staten van Amerika tegen de kostende prijs	—	—	48.936	4.105	—	—	—	—	—	—	
	350.000	338.311	404.141	369.570	351.967	261.981	178.975	180.305	216.782	294.528	
II. Nog uitstaande beginsaldi toegekend voor het boekjaar eindigende 30 Juni 1951.											
Belgisch-Luxemburgse Economische Unie	44.050	44.050	22.243	—	—	—	—	—	—	—	
Zweden	21.200	15.625	21.200	21.200	21.200	—	—	—	—	—	
Verenigd-Koninkrijk	150.000	70.254	—	—	—	—	—	—	—	—	
	215.250	129.929	43.443	21.200	21.200	—	—	—	—	—	
III. Bijzonder aan Duitsland verstrekt credit krachtens artikel 13 van de overeenkomst van 19 September 1950 (1)											
	—	—	24.455	80.119	—	—	—	—	—	—	
IV. Aan verdragssluitende partijen verstrekte leningen krachtens artikel 11 van de overeenkomst van 19 September 1950.											
Denemarken	—	15.570	38.413	39.149	61.094	61.699	56.690	45.994	38.523	24.552	
Duitsland	—	142.436	192.000	192.000	182.552	104.775	9.206	—	—	—	
Frankrijk	—	—	—	—	—	—	66.834	112.790	167.978	234.518	
Italië	—	—	30.861	41.000	—	—	—	—	—	—	
Nederland	—	11.492	75.466	118.800	175.599	157.073	108.298	66.244	23.070	—	
Noorwegen	—	—	—	13.847	20.009	8.446	3.978	1.752	9.669	9.673	
Verenigd-Koninkrijk	—	—	—	—	—	141.941	355.598	404.594	539.236	596.691	
Zweden	—	—	—	30.251	44.304	—	—	—	—	—	
Turkije	—	—	—	12.182	28.184	30.000	30.000	29.766	30.000	30.000	
	—	169.498	336.740	447.229	511.742	503.934	630.604	721.140	808.476	895.434	
V. Leningen verstrekt aan de lidstaten als aanvankelijke creditsaldi, toegekend bij wijze van lening (2).											
Noorwegen	—	—	1.077	10.000	10.000	10.000	10.000	10.000	10.000	10.000	
Turkije	—	—	—	—	25.000	25.000	25.000	25.000	25.000	25.000	
	—	—	1.077	10.000	35.000	35.000	35.000	35.000	35.000	35.000	
VI. Diversen	—	—	167	—	408	406	406	406	—	—	
	565.250	637.738	810.023	928.118	920.317	801.321	844.985	936.851	1.060.258	1.224.962	
PASSIVA.											
I. Werkkapitaal											
	286.250	286.250	286.250	286.250	271.575	271.575	271.575	271.575	271.575	271.575	
II. Nog uitstaande aanvankelijke creditsaldi toegekend als schenkingen voor het boekjaar eindigende 30 Juni 1951.											
Oostenrijk	80.000	72.049	42.561	—	—	—	—	—	—	—	
Griekenland	115.000	73.509	44.218	22.380	—	—	—	—	—	—	
IJsland	4.000	2.127	691	97	—	—	—	—	—	—	
Nederland	30.000	—	—	—	—	—	—	—	—	—	
Noorwegen	50.000	39.390	—	—	—	—	—	—	—	—	
	279.000	187.075	87.470	22.477	—	—	—	—	—	—	
III. Van verdragssluitende partijen verkregen leningen krachtens artikel 11 van de overeenkomst van 19 September 1950.											
Belgisch-Luxemburgse Economische Unie	—	—	—	61.243	147.391	201.313	201.313	201.313	201.313	201.313	
Duitsland	—	—	—	—	—	—	—	349	43.298	53.720	
Frankrijk	—	144.810	158.180	187.443	149.633	87.825	—	—	—	—	
Griekenland	—	—	—	—	—	188	—	—	—	—	
IJsland	—	—	—	—	—	—	24	46	20	225	
Italië	—	2.351	—	—	12.087	91.506	122.983	123.000	123.000	123.000	
Nederland	—	—	—	—	—	—	—	—	—	73.320	
Portugal	—	15.839	25.401	38.744	36.541	42.000	42.000	42.000	42.000	42.000	
Zweden	—	—	—	—	—	2.788	68.193	84.063	111.679	143.743	
Zwitserland	—	—	—	26.494	11.122	63.399	81.816	89.420	95.962	107.033	
Turkije	—	1.413	5.250	—	—	—	—	—	—	—	
Verenigd-Koninkrijk	—	—	247.472	305.427	291.968	—	—	—	—	—	
	—	164.413	436.303	619.351	648.742	489.019	516.329	540.197	617.272	744.354	
IV. Van verdragssluitende partijen verkregen lening krachtens artikel 13(b) van de overeenkomst van 19 September 1950.											
Belgisch-Luxemburgse Economische Unie	—	—	—	—	—	40.072	47.991	102.722	139.994	168.926	
Italië	—	—	—	—	—	—	—	10.735	16.332	23.148	
Portugal	—	—	—	—	—	655	9.090	11.622	14.861	16.735	
	—	—	—	—	—	40.727	57.081	125.079	171.187	208.809	
V. Diversen	—	—	—	40	—	—	—	—	224	224	
	565.250	637.738	810.023	928.118	920.317	801.321	844.985	936.851	1.060.258	1.224.962	

N. B. — De rente der verstrekte of ontvangen leningen komen in bovenstaande staten niet voor.

(1) Luidens de beslissingen van de Raad van de E.O.E.S. van 13 December 1950 is een bijzonder credit tot een maximum-bedrag van 120 miljoen rekeneenheden aan Duitsland verstrekt voor de verrekeningsperioden begrepen tussen 1 November 1950 en 30 September 1951. Voor de verrekeningsperioden liggend tussen 1 Mei en 30 September 1951, werd het plafond van 120 miljoen maandelijks met 20 miljoen rekeneenheden verminderd.

(2) De regering van de Verenigde Staten van Amerika heeft aan Noorwegen een aanvankelijk creditsaldo van 10 miljoen rekeneenheden en aan Turkije een aanvankelijk creditsaldo van 25 miljoen rekeneenheden toegekend, als lening vanwege de Unie, krachtens artikel 10 van het akkoord van 19 September 1950.

AFREKENING VAN DE POSITIE DER DEELNEMENDE LANDEN MET DE UNIE (*)

88.2

1 Juli 1950 tot 31 Januari 1952 (1)

(millioenen rekeneenheden)

DEELNEMEND LAND EN AANGESLOTEN MONETAIR GEBIED (2)	BRUTO-STAND Totaal		CUMULATIEVE NETTO-STAND (3) Overschot (+) of tekort (-)	Netto- aanwending der « bestaande hulpbronnen » door(-)of op(+) de andere leden	SPECIALE HULPBONNEN Aangewend bedrag	Aanwending der aanvangs- credit (+) of debetsaldi (-) Aangewend bedrag	BIJESCHIKBAAR QUOTUM	AANWENDING DER QUOTA AANGEWEND BEDRAG (h + i = g)		
	der bilaterale overschotten (+) en der bilaterale tekorten (-)							TOTAAL (Cumulatief verrekentekort (-) of overschot (+) g = (b + c + d + e)	WAARVAN	
	a								Lening ontvangen (-) of verleend (+) door het deelne- mend land h	Goud gestort door (-) of aan (+) het deel- nemend land i
Duitsland	+ 790,0	- 743,6	+ 46,4	+ 11,9	-	-	500	+ 53,7	+ 53,7	-
Oostenrijk	+ 50,1	- 183,0	- 132,9	-	+ 33,0	-	70 (4)	- 19,9	-	- 19,9 (5)
België-Luxemburg	+ 948,4	- 297,9	+ 650,4	+ 15,8	-	+ 29,4	360 (6)	+ 639,6	+ 370,2 (7)	+ 269,4 (7)
Denemarken	+ 223,8	- 242,1	- 18,3	- 5,0	-	-	195	- 24,6	- 24,6	-
Frankrijk	+ 508,9	- 811,5	- 302,6	+ 12,9	-	-	520	- 286,9	- 234,5	- 52,3
Griekenland	+ 11,8	- 202,9	- 191,1	+ 1,1	+ 75,0	+ 115,0	45 (4)	Nihil	-	-
IJsland	+ 1,8	- 10,1	- 8,3	-	+ 4,5	+ 4,0	15	+ 0,2	+ 0,2	-
Italië	+ 464,2	- 255,9	+ 208,3	+ 42,5	-	-	205	+ 251,3	+ 146,1 (8)	+ 105,1 (8)
Noorwegen	+ 179,6	- 249,2	- 69,6	+ 0,4	-	+ 60,0 (9)	200	- 9,7	- 9,7	-
Nederland	+ 637,7	- 588,9	+ 48,7	-	-	+ 30,0	355	+ 75,6	+ 73,3	+ 2,3
Portugal	+ 157,6	- 55,0	+ 102,6	-	-	-	70	+ 103,5	+ 58,7(10)	+ 44,7(10)
Verenigd-Koninkrijk	+ 1.108,3	- 1.731,5	- 623,1	- 93,1	-	- 150,0	1.060	+ 863,5	- 596,7	- 266,8
Zweden	+ 492,3	- 262,1	+ 230,2	+ 15,4	-	- 9,8(11)	260	+ 235,5	+ 143,7	+ 91,7
Zwitserland	+ 330,8	- 167,4	+ 163,4	-	-	-	250	+ 164,1	+ 107,0	+ 57,0
Turkije	+ 83,0	- 187,1	- 104,1	- 1,9	+ 22,0	+ 25,0(12)	50	- 59,7	- 30,0	- 29,7(13)
Totaal...	+ 5.988,1	- 1.450,1	+ 1.450,1	+ 100,0	+ 134,5	+ 314,0 - 189,2		+ 1.523,5 - 1.264,1	+ 953,2 - 895,4	+ 570,4 - 368,7

— 221 —

- (1) Met inbegrip van Zwitserland sedert 1 November 1950.
 - (2) Ierland en Triëst zijn resp. in de monetaire gebieden van het Verenigd-Koninkrijk en van Italië opgenomen; in het Verenigd-Koninkrijk zijn naast de overzeese gebiedsdelen, de niet-deelnemende landen van het sterlinggebied begrepen.
 - (3) De gestorte rente op de verstrekte of ontvangen leningen dient in de netto-positie (kolom b) begrepen, doch duidelijkheidshalve werd zij alleen in de verrekenpositie opgenomen (kolom g).
 - (4) De quota van Oostenrijk en Griekenland zijn, ingeval die landen een cumulatief tekort hebben, op nul gebracht voor de periodes die 30 Juni 1952 voorafgaan.
 - (5) Volledig in dollars betaald overeenkomstig artikel 13 (a).
 - (6) Ingevolge de toekenning van het aanvankelijke debetsaldo aan België voor 1950-1951, mag dit land zijn quotum slechts tot een beloop van 331 miljoen rekeneenheden aanwenden, om zijn overschotten in de loop van die periode te dekken.
 - (7) Waarvan 309 miljoen rekeneenheden, buiten quotum vereffend, overeenkomstig de beslissingen van de Raad op 18 October 1951 en 7 Januari 1952.
 - (8) Waarvan 46,3 miljoen rekeneenheden, buiten quotum vereffend, overeenkomstig de beslissing van de Raad op 21 November 1951.
 - (9) Waarvan 10 miljoen rekeneenheden, onder vorm van lening, terug te betalen aan de Unie.
 - (10) Waarvan 33,5 miljoen rekeneenheden, buiten quotum vereffend, overeenkomstig de beslissingen van de Raad op 5 Mei 1951 en 7 Januari 1952.
 - (11) Overeenstemmend met de omzetting van het verminderde aanvangsdebetsaldo in een netto-tekort overeenkomstig de beslissing van de Raad dd. 4 Februari 1952.
 - (12) Onder vorm van lening terug te betalen aan de Unie.
 - (13) Waarvan 9,7 miljoen rekeneenheden, vereffend overeenkomstig artikel 13 (a).
- (*) Voor de verklaring der hoofden van de kolommen, zie de noot gepubliceerd in het Novembernummer 1951, blz. 221.

V — GELDDOORRAAD IN BELGISCHE FRANKEN (1)
(millioenen franken)

TIJDVAK (einde maand)	TER BESCHIKKING VAN DE BELGISCHE ECONOMIE									
	CHARTAALGELD			GIRAALGELD						Dedelijk opneembare rekening- tegoeden in Belgische franken van het buitenland
	Bijzitten en munten van de Schatkist (1)	Bijzitten van de Nationale Bank van België (2)	Voorraad chartaalgeld(*) (3)	Rekening-courantsaldi van de Nationale Bank van België (*) (4)	Tegode op Postrekening (*) (5)	Dedelijk en op ten hoogste één maand opneembare deposito's bij de banken en parasatale instell. (*) (6)	Voorraad giraalgeld (7) = (4) + (5) + (6)	Geldvoorraad ter beschik- king van de Belgische economie (8) = (3) + (7)	pCt. van het chartaalgeld in de totale geldvoorraad (9) = (3) (8)	
1949 November										
1950 October	4.668	86.496	90.023	582	18.991	43.822	63.395	153.418	58,7	10.839
November	4.687	86.238	89.734	563	18.158	43.812	62.533	152.267	58,9	10.584
December	4.770	88.599	92.290	988	19.201	42.752	62.941	155.231	59,5	11.112
1951 Januari	4.950	88.069	91.761	628	18.554	43.964	63.146	154.907	59,2	11.516
Februari	4.984	86.964	90.682	535	18.324	44.623	63.482	154.164	58,8	12.552
Maart	4.944	85.953	89.713	598	19.161	45.038	64.797	154.510	58,1	13.433
April	4.999	86.669	90.428	491	18.992	44.935	64.418	154.846	58,4	15.363
Mei	5.104	86.781	90.534	573	18.501	45.407	64.481	155.015	58,4	15.740
Juni	5.219	88.167	92.184	500	18.813	45.395	64.708	156.892	58,8	15.547
Juli	5.382	90.448	94.576	500	18.914	44.617	64.031	158.607	59,6	15.360
Augustus	5.454	91.263	95.484	538	18.982	45.385	64.905	160.389	59,5	15.269
September	5.516	91.648	96.006	554	19.062	46.998	66.614	162.620	59,0	15.233
October	5.311	92.512	96.512	501	19.278	47.929	67.708	164.220	58,8	17.692
November	5.359	92.204	96.301	516	19.462	47.607	67.585	163.886	58,8	16.489
December	5.433	94.967	99.089	674	20.079	48.977	69.730	168.819	58,7	17.197

(*) Na aftrekking van de kasmiddelen van het banksysteem.

(1) C.f. Tijdschrift voor Documentatie en Voorlichting, Decembernnummer 1949, vol. II, nr 6: « Berekening van de geldvoorraad in de Belgische economie », blz. 337 en volgende.

VI — SNELHEID VAN DE GIRALE GELDSOMLOOP IN BELGIE

Maand	Postrekeningen (1)	Dedelijk opvraagbare deposito's bij de banken
1950 October	3,51	1,63
November	3,79	1,65
December	3,55	1,85
1951 Januari	3,59	1,76
Februari	3,97	1,75
Maart	3,85	1,96
April	3,81	1,87
Mei	4,05	1,90
Juni	3,61	1,88
Juli	3,78	1,86
Augustus	3,77	1,79
September	3,48	1,67
October	3,53	1,83
November	3,82	1,85
December	3,77	1,94

(1) Zie tabel nr 36.

Noot. — De coëfficiënten van omlaopsnelheid der postrekeningen en der dedelijk opvraagbare deposito's bij de banken kunnen niet met elkaar vergeleken worden daar zij niet op dezelfde grondslagen berekend worden. De coëfficiënten betreffende de bankrekeningen zijn nauwkeuriger.

GELDDOORRAAD IN BELGISCHE FRANKEN

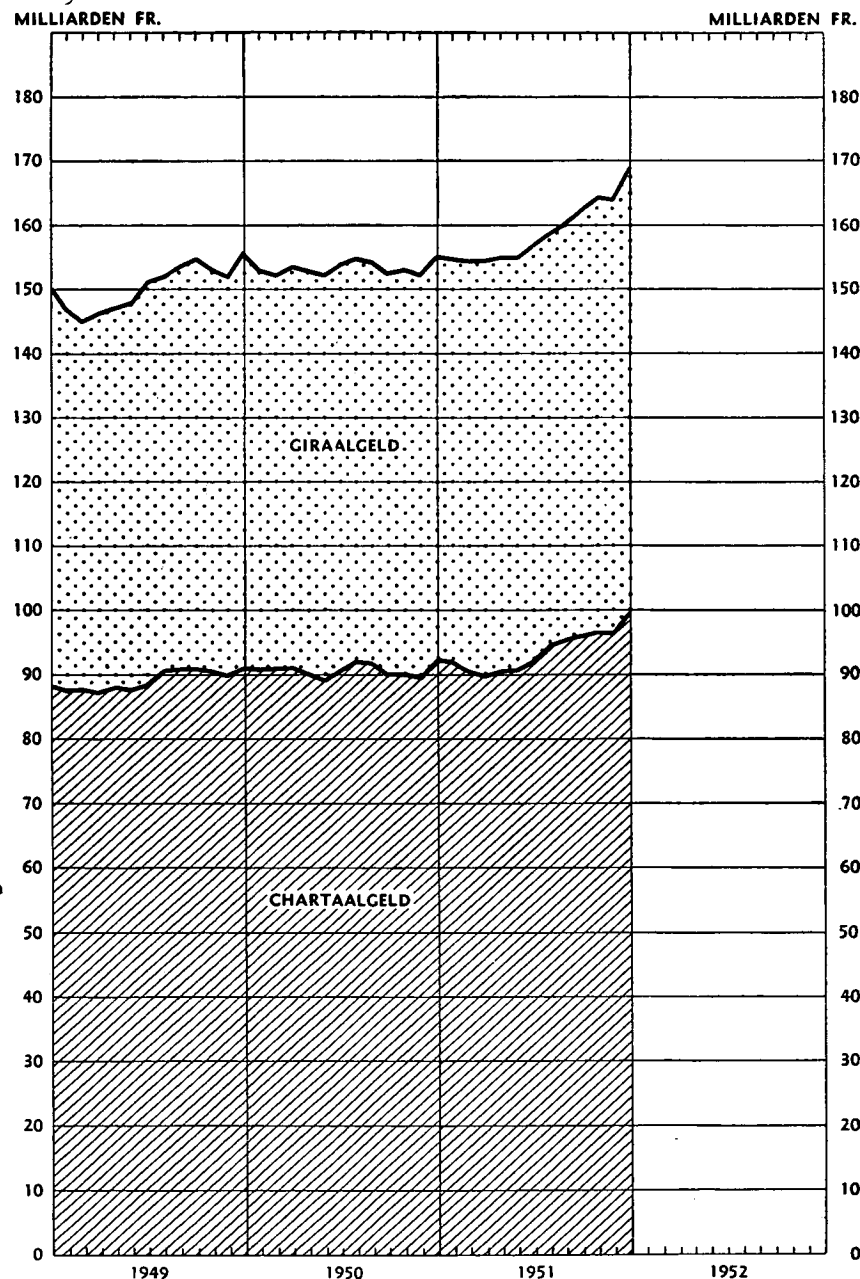

INHOUDSTAFEL

(De gegevens vergezeld van het letterteken « v » zijn als voorlopig te beschouwen)

DOORLOPENDE MAANDSTATISTIEKEN

	Tab.		Tab.
GELDMARKT		PRODUCTIE	
I — Rentetarief voor disconto en be- ningen	2	I — Steenkolen- en metaalproductie	55
II — Rentetarief voor bankdeposito's en tegoed bij de Algemene Spaar- en Lijfrentekas	4	II — Textielnijverheid	56
VALUTAMARKT EN MARKT DER EDELE META- LEN		III — Diverse producties	56
I — Notering der edele metalen	9	IV — Electriciteit	58
II — Officiële wisselkoersen	10	V — Gas	59
KAPITAALMARKT		VERBRUIK	
I — Noteringen van enkele overheids- fondsen	14	I — Verbruiksindexcijfers	65
II — Maandindexcijfers der aandelenote- ringen ter Beurze van Brussel en Antwerpen	15	II — Tabakverbruik	66
III — Omzetten ter Beurze van Brussel ..	15	III — Slachtingen in de 12 voornaamste slachthuizen van het land	67
IV — Noteringen en rendement der voor- naamste typen vast renderende effecten	16	VERVOER	
V — Kapitaalemissies in België en Bel- gisch-Congo	17	I — Bedrijvigheid van de Nationale Maat- schappij van Belgische Spoorwegen ..	70
Retrospectief overzicht		a) bedrijfsontvangsten en -uit- gaven	
Emissies van de Congolese vennoot- schappen in October 1951 :		b) wagens aan de nijverheid ge- leverd	
Indeling der emissies		c) verkeer :	
Groepering naar de grootte van het kapitaal		1° algemeen spoorverkeer	
Emissies van de Belgische vennoot- schappen in November 1951 :		2° zware goederen :	
Indeling der emissies		A) gezamenlijk verkeer	
Groepering naar de grootte van het kapitaal		B) binnenlands verkeer	
VI — Leningen uitgegeven door de Over- heid	18	II — Bedrijvigheid van de Nationale Maat- schappij van Buurtspoorwegen ..	70
VII — Bankoperaties van het Gemeente- krediet	19	III — Havenverkeer	71
VIII — Hypotheekinschrijvingen	20	a) Antwerpen	
RIJKSFINANCIEN		b) Gent	
I — Stand van de Staatsschuld	25	IV — Algemene beweging der binnenscheep- vaart	72
II — Stand van het bezit aan overheids- fondsen van de Nationale Bank van België	25	BUITENLANDSE HANDEL	
III — Opbrengst van de belastingen	26	Samenvatting aangenomen door de over- eenkomst van Brussel	75
INKOMEN EN SPAREN		WERKLOOSHEID	
I — Rendement der Belgische en Congo- lese vennootschappen op aandelen Betaalbaar gestelde dividenden en obligatiecoupons :	30	I — Gehele en gedeeltelijke werkloosheid	81
November 1951		II — Indeling der gecontroleerde werk- lozen per provincie	81
December 1951		III — Indeling der ingeschreven geheel werklozen naar beroepsgroep	81
Retrospectief overzicht		BANK- EN GELDSTATISTIEKEN	
II — Algemene Spaar- en Lijfrentekas	31	I — België en Belgisch-Congo :	
a) Inlagen op particuliere spaar- boekjes		Algemene staten der banken	85
b) Detailgegevens over het ver- rekeningen der aangeslotenen bij de Lijfrentekas		Nationale Bank van België :	
III — Kwartaalindexcijfers der lonen	32	Weekstaten	85
LOOP DER ZAKEN		Bank van Belgisch-Congo :	
I — Verrekenkamers	35	Maandstaten	85
a) Debetverrichtingen		II — Buitenlandse emissiebanken :	
b) Detailgegevens over het ver- loop der verrekeningen te Brussel		Staten	86
II — Postchèque- en giroverkeer	36	Banque de France	
PRIJZEN		Bank of England	
a) Indexcijfers der groothandelsprijzen in België	45	Nederlandsche Bank	
b) Indexcijfers der groothandelsprijzen in België en in het buitenland	45	Banque Nationale Suisse	
c) Indexcijfers der kleinhandelsprijzen in België	46	Federal Reserve Banks	
		Sveriges Riksbank	
		Discontovoet van de voornaamste circulatiebanken	
		III — Bank voor Internationale Betalingen, te Bazel	87
		IV — Europese Betalingsunie :	
		Samenvattende tabel van de stand	88.1
		Afrekening van de positie der deelnemende landen	88.2
		V — Geldvoorraad in Belgische franken ..	89
		VI — Snelheid van de girale geldsomloop in België	89

Abonnementsprijs per jaargang { fr 250 voor België.
fr 300 voor het buitenland.

De betaling moet vooraf geschieden door overmaking op postgironummer 500 der Nationale Bank van België, of op de in haar boeken geopende rekening-courant onder de rubriek « Tijdschrift voor Documentatie en Voorlichting ».

De abonneuten worden verzocht op te geven welke uitgave zij wenschen te ontvangen : de Nederlandse of de Franse.
