

Dit tijdschrift wordt als objectieve documentatie uitgegeven.

De artikels geven de opvatting van de schrijvers weer, onafhankelijk van de mening der Bank.

**INHOUD :** De economische toestand van België van Juni 1952 tot Juni 1953 — De jaarverslagen van de Bank of England en van de Banque de France — Literatuur betreffende de monetaire en financiële toestand van België — Economische wetgeving — Statistieken.

## DE ECONOMISCHE TOESTAND VAN BELGIË VAN JUNI 1952 TOT JUNI 1953

In de loop van het verslagjaar ondervond de Belgische economie de weerslag van een verzwakking in de buitenlandse vraag, doch zij werd gesteund door de vaste vraag in het binnenland.

Noteringen en kostende prijzen daalden onder invloed van de wereldprijzen, doch de productie, ook al lag zij beneden de topcijfers, bleef zich op een zeer hoog peil bewegen t.o.v. iedere andere basisperiode, en meer bepaald t.o.v. de resultaten welke vóór de uitvoering van de herwapeningspolitiek in West-Europa waren bereikt. Er viel een zekere vertraging op te merken van de bedrijvigheid der zware nijverheid, waarvan de afzet op de buitenlandse markten inkromp; daartegenover werden de bouw- en de verbruiksgoederen producerende bedrijven door een verbetering begunstigd, zowel ten gevolge van de verruiming van de binnenlandse markt als van de handhaving of zelfs de uitbreiding van de uitvoer.

Werkgelegenheid en werkloosheid bewogen zich binnen vrij nauwe grenzen en werden, zoals voor de productie, bepaald door tegengestelde bewegingen in de zware en in de lichte nijverheid.

De ruilvoet vertoonde een ongunstig verloop en de handelsbalans sloot sedert Augustus 1952 met een tekort. Verder leidden de sterke schommelingen in het handelsverkeer met het buitenland tot een beter

evenwicht in de handelsbetrekkingen van de Belgisch-Luxemburgse Economische Unie met de Verenigde Staten enerzijds en met de landen-leden van de Europese Betalingsunie anderzijds.

### VERLOOP VAN DE WERELDCONJUNCTUUR

Ten gevolge van de spreiding der herwapeningsprogramma's en de sanering van het geldwezen in verscheidene grote landen, ging het aanbod op de meeste wereldmarkten licht de vraag overtreffen en de prijzen der voornaamste grondstoffen gaven een beperkte doch voortdurende daling te zien. Bovendien kromp de wereldinvoer in onder invloed van de restrictiemaatregelen waartoe sommige landen voor het herstel van het binnenlands evenwicht hun toevlucht moesten nemen: de invoerprijzen liepen terug en bovendien verminderde ook het volume der aankopen van bepaalde landen.

\* \* \*

De daling der wereldprijzen sedert Maart 1951, handhaafde zich, zij het ook in een vertraagd tempo: het Reuter-indexcijfer (basis 1938 = 100) viel van een maximum van 449 punten in April 1951 tot 392 punten in Juni 1952; per einde Juni 1953 lag het op 358 punten.

De evolutie op de markten der voornaamste voedingsmiddelen en der agrarische grondstoffen was vrij uiteenlopend.

Op de graanmarkt was de stemming ten gevolge van aanzienlijke productieoverschotten gedrukt. De voortbrenging in Australië en in Argentinië ging er afgetekend op vooruit, terwijl het stopzetten van de voorraadvorming in Europa en de goede oogst in Indië de vraag vanwege de invoerlanden deden verzwakken. De overproductie woog vooral op de tarweneringen. De weigering van Engeland om tot de nieuwe internationale tarweovereenkomst toe te treden, verscherpte de dalende beweging en bracht de noteringen beneden de Amerikaanse steunprijs en de in de overeenkomst voorziene maximum-prijs.

De suikernotering brokkelde af kort vóór het begin van de suikercampagne in Cuba, nadat zij op 4 cent per lb. stabiel gebleven was. In weerwil van de beperking der Cubaanse productie daalden de noteringen geleidelijk tot een minimum van 3,13 cent op 31 Maart 1953. Op die datum kocht de Britse regering 1 miljoen ton tegen een prijs die beneden de wereldnoteringen lag. Die aankoop herstelde het marktevenwicht, de vraag hernam en de noteringen gingen weer opwaarts.

De koffie- en cacao-prijzen handhaafden zich daarentegen op het hoge peil dat sedert de oorlog bereikt werd, daar de vraag en het aanbod practisch in evenwicht gebleven waren.

De prijs van natuurrubber liep verder terug, afgezien van een kort herstel bij het einde van 1952. De strategische aankopen in de Verenigde Staten zijn practisch beëindigd en de toeneming van het verbruik in de Verenigde Staten kon hiertegen niet opwegen.

Op de katoenmarkt drukte een productieoverschot van 2,2 miljoen ton alsook de toeneming van het aanbod buiten de Verenigde Staten. Pakistan en Egypte slaagden er in hun overschotten vlugger van de hand te doen door hun verkooppolitiek te wijzigen. Op het einde der periode hernamen ook de verkopen door Brazilië. Die aanbiedingen geschieden meestal tegen prijzen die iets beneden de steunprijzen in de Verenigde Staten lagen, zodat laatstgenoemd land er toe gebracht werd een hoeveelheid katoen in voorraad te brengen die ongeveer even groot is als het wereldsurplus van de katoenoogst in 1952.

De wolmarkt daarentegen gaf blijk van een opvallende vaste stemming. De vraag vanwege de verbruiksindustrieën nam aanmerkelijk toe en maakte het mogelijk een groot deel der in Zuid-Amerika aangelegde voorraden af te zetten. De gemiddelde prijs op de Australische wolvelingen overtrof al de vroegere noteringen, behalve die van 1950-1951.

De heropening van de lood- en de zinkmarkt te Londen veroorzaakte de daling der noteringen die, wegens de strategische aankopen, langer dan de andere grondstoffenprijzen hadden stand gehouden.

De liquidatie van voorraden door de Britse regering heeft tot deze beweging bijgedragen.

De heropening van de kopermarkt had niet dezelfde uitwerking. De stockering van een deel der Chileense koperproductie is immers een steun voor de noteringen, terwijl de Britse regering haar eigen voorraden slechts geleidelijk van de hand doet.

De tinnoteringen daalden snel met ingang van April 1953. De Amerikaanse regering zette haar strategische aankopen stop, doch zij kocht verder het tin aan dat geleverd wordt onder de vroeger met Boliviaë, Indonesië en Belgisch-Kongo afgesloten contracten.

De staalprijzen waren fundamenteel neerwaarts gericht, ook al werden zij door zekere factoren gesteund. De staking die de Amerikaanse ijzer- en staalnijverheid lam legde, bracht een vastere stemming in de markt: de aanvulling van de staalvoorraden door de Amerikaanse verbruikers vergde verschillende maanden tijdens welke de prijzen zich herstelden. Naderhand onderhield de toenemende auto-productie in de Verenigde Staten een sterke vraag naar buitenlands staal, hetgeen nochtans een geleidelijke teruggang van de wereldprijzen niet kon verhinderen.

Ook Duitsland voerde aanzienlijke hoeveelheden staal in na het vrijmaken der binnenlandse staal-prijzen op 1 Augustus 1952. Die vraag handhaafde zich tot het eerste kwartaal van 1953. Nadien was de Duitse markt verzadigd en ging Duitsland opnieuw staal uitvoeren.

In Maart kwamen de ijzer- en staalbedrijven in de Europese Kolen- en Staalgemeenschap tot een verstandhouding ten einde de uitvoerprijzen stabiel te maken. In April en in Juni werden bepaalde noteringen zelfs verhoogd.

\* \* \*

De verzwakking van de wereldvraag kwam ook tot uitdrukking in de inkrimping van de *invoerhandel*. De wereldinvoer (1), in waarde uitgedrukt, slonk met nagenoeg 13 pCt. van het eerste kwartaal van 1952 tot het eerste kwartaal van 1953 (laatste kwartaal waarover statistische gegevens voor de gehele wereld beschikbaar zijn).

De evolutie was al naargelang de beschouwde landen of landengroepen zeer ongelijk.

De *Verenigde Staten* herstelden en ontwikkelden hun invoerhandel na de teruggang in de lente en in de zomer van 1952. Dank zij de bestendige binnenlandse hoogconjunctuur overtrof de invoer van dit land, in weerwil van de prijsdaling, in het tweede kwartaal van 1953 met resp. 3 en 9 pCt. zijn bedrag in het eerste en het tweede kwartaal van 1952.

(1) Excl. U.S.S.R., China en bepaalde landen van Oost-Europa.

## Evolutie van de wereldinvoer

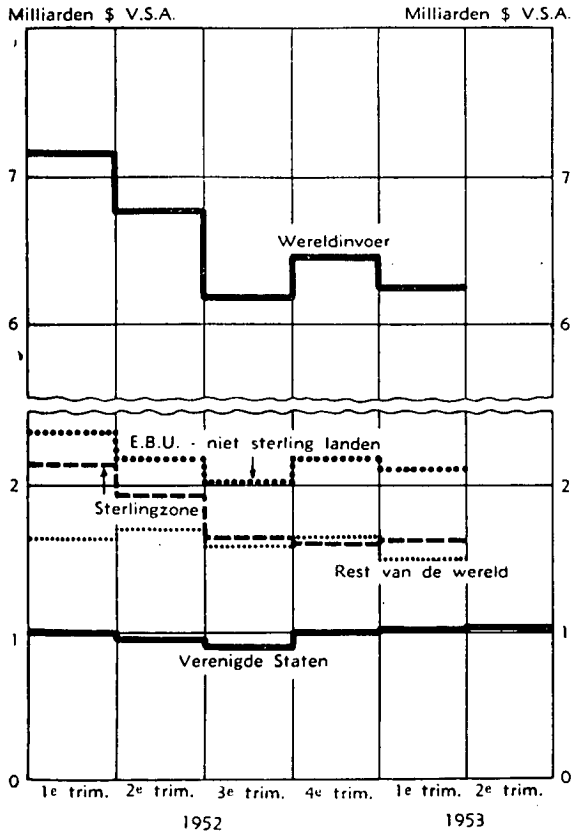

De verruiming van de Amerikaanse markt, die de Belgisch-Luxemburgse Economische Unie evenals de voornaamste andere uitvoerlanden ten goede kwam, stond in scherpe tegenstelling met de inkrimping van de meeste andere belangrijke afzetgebieden.

Opvallend was de vermindering van de invoer van het *sterlinggebied*: zij bereikte ruim 24 pCt. van het begin van 1952 tot het begin van 1953. Zoals bekend, werd op de conferentie der ministers van financiën van het Gemenebest in Januari 1952 besloten maatregelen te nemen ten einde het evenwicht der betalingsbalans van het sterlinggebied met de overige wereld te verzekeren alsook meer evenwichtige handelsbetrekkingen onder de landen van het Commonwealth zelf tot stand te brengen. In de daaropvolgende maanden troffen de meeste betrokken regeringen quantitative beperkingsmaatregelen bij de invoer.

De invoer door het *Verenigd-Koninkrijk* daalde zowel naar waarde als naar gewicht van het eerste tot het derde kwartaal van 1952, waarna hij zich herstelde. In het tweede kwartaal van 1953 was hij naar waarde resp. 11 en 4 pCt. kleiner dan in het eerste en het tweede kwartaal van 1952; in volume echter overtrof hij het peil van het tweede kwartaal van 1952, zonder nochtans dat van het begin van het jaar te bereiken. Bovendien ondergingen de samenstelling en de geografische spreiding van de invoer aanzienlijke wijzigingen van het ene jaar tot het

andere. Waar de aankopen van voedingsmiddelen en die van grondstoffen, althans in volume, toenamen, ging de invoer van gefabriceerde producten duidelijk achteruit en generlei herstel trad in tijdens de laatste beschouwde maanden; anderzijds kon een verschuiving worden waargenomen van de invoer ten bate van de landen van het sterlinggebied. De Britse markt kromp aldus merkbaar in voor de niet-sterlinglanden, leveranciers van fabrikaten, waaronder de Belgisch-Luxemburgse Economische Unie een belangrijke plaats inneemt.

## GRAFIEK B

## Evolutie van de invoer door het sterlinggebied

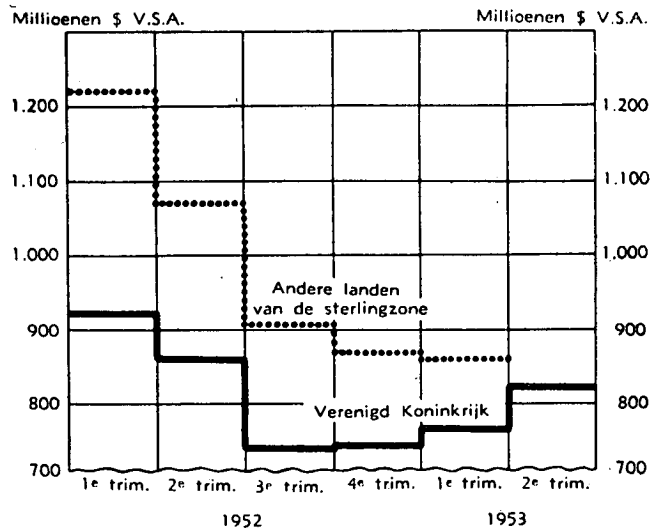

Uiterst sterk was de daling der aankopen door de andere *sterlinglanden*: nagenoeg 30 pCt. van de totale invoer in het begin van 1952. Die achteruitgang is grotendeels te verklaren door de inkrimping van de invoer in Australië, Indië, Pakistan en Nieuw-Zeeland, waarvan de aankopen in verhoudingen van 40 tot 60 pCt. van het begin 1952 tot het begin 1953 in volume verminderden en in waarde afnamen. Verder zal de weerslag van dit verloop op de afzet van de Belgisch-Luxemburgse Economische Unie in het sterlinggebied worden nagegaan.

Ook de invoer door de *continentale landen van de Europese Betalingsunie en van hun overzeese gebieden* slonk, zij het in mindere mate: in het eerste kwartaal van 1953 lag hij 11 pCt. beneden het peil van het eerste kwartaal van 1952. Over het algemeen bleven de aankopen relatief op peil wat het volume betreft en werden vooral beïnvloed door de prijsdaling.

De teruggang in waarde van het eerste kwartaal van 1952 t.o.v. het tweede kwartaal van 1953 bedroeg 9 pCt. voor de Belgisch-Luxemburgse Economische Unie, 21 pCt. voor Frankrijk, 14 pCt. voor Duitsland en 9 pCt. voor Nederland.

De vermindering der aankopen door de *Belgisch-Luxemburgse Economische Unie* schijnt matig zo we haar vergelijken met de daling in andere landen.

GRAFIEK C

Evolutie van de invoer door verschillende landen-leden van de E.B.U.

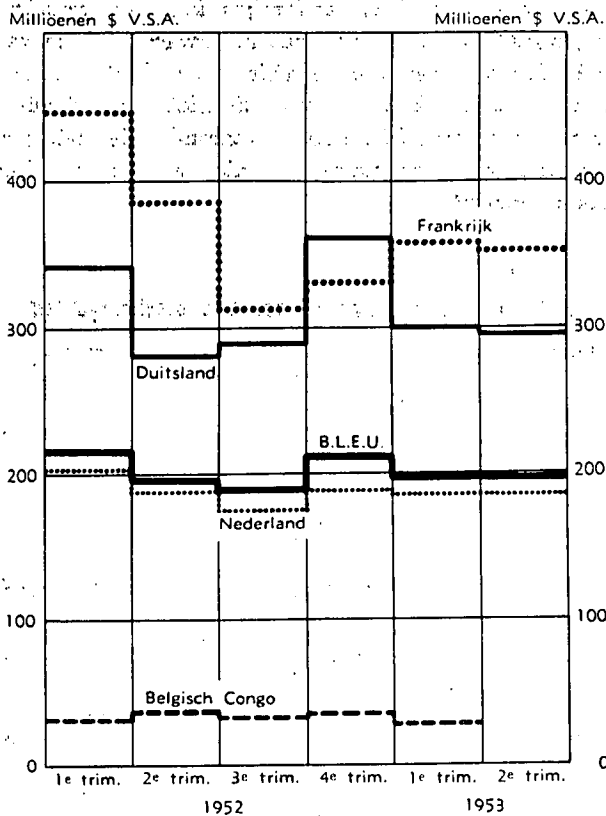

Wat Frankrijk betreft, zij herinnerd dat de invoer, en meer bepaald de invoer herkomstig uit de landen-leden van de Europese Betalingsunie, met ingang van April 1952 aan strenge administratieve beperkingen werd onderworpen. De hierdoor veroorzaakte vermindering van de aankopen trof de meeste producten welke uit landen buiten de Franse Unie worden ingevoerd, behalve enkele voedingsmiddelen, een aantal voor de industriële bedrijvigheid noodwendige grondstoffen of halfafgewerkte producten en zekere groepen uitrustingsgoederen.

De invoer in Duitsland bereikte hoge cijfers in de herfst van 1952. Naderhand verzwakte hij en de Belgisch-Luxemburgse staalproducenten ondervonden hiervan de nadelige gevolgen.

De invoer in Nederland daalde tot het einde van de zomer 1952, vooral door het feit dat de in het land voorhanden grondstoffenvoorraden werden aangewend; daarna nam de invoer opnieuw toe. De invoer van afgewerkte uitrustings- en verbruiksgoederen, inzonderheid textielgoederen, handhaafde zich.

Niet zonder belang is het feit dat de invoer in Belgisch-Kongo, in tegenstelling met die van de meeste koloniale gebieden welke onder de soevereiniteit van de continentale landen der Europese Betalingsunie zijn geplaatst, in 1952, ondanks de prijsdaling, naar waarde toenam. Niettegenstaande de vermindering in het eerste kwartaal van 1953 was het

volume groter dan in het overeenstemmende kwartaal van 1952.

De invoer door de andere landen daalde met nagenoeg 9 pCt. van begin 1952 tot begin 1953: de aankopen van Canada stegen met nagenoeg 12 pCt. en die van Japan met 17 pCt., doch die stijging kon niet opwegen tegen de elders waargenomen teruggang, en wel in de niet-dollarlanden van Latijns-Amerika, wier invoer wegens de betalingsmoeilikheden van Brazilië en Argentinië met meer dan 38 pCt. terugliep.

BUITENLANDSE VRAAG

De evolutie van de wereldvraag weerspiegelt zich in de uitvoer van de Belgisch-Luxemburgse Economische Unie.

De daling van de totale uitvoerwaarde met ingang van het tweede kwartaal van 1952 nam in het daaropvolgende trimester scherper vorm aan. Na de seizoenverzwakking der zomermaanden deed zich de gebruikelijke expansie voor in de herfst, doch zij vermocht niet de uitvoer terug op het peil te brengen van de overeenkomstige periode van vorig jaar. In het eerste kwartaal van 1953 daalde de uitvoer verder, waarna in het volgende kwartaal een zeker herstel intrad. Tijdens het beschouwde jaar bereikte de afzet in het buitenland een maandgemiddelde van fr 9.394 miljoen tegen fr 11.129 miljoen in de periode gaande van Juni 1951 tot Juni 1952. Hij bleef nochtans afgetekend boven de uitvoer van 1948.

TABEL I

Uitvoer van de B.L.E.U.

Bron: Nationaal Instituut voor de Statistiek.

Maandgemiddelden	Totale waarde	Indexcijfers van het volume	Indexcijfers van de prijzen
	(miljoenen franken)	(Basisjaar: 1948 = 100)	
1948.....	6.177	100	100
1952 1 <sup>o</sup> kwartaal....	11.531	146	129
2 <sup>o</sup> kwartaal....	10.298	135	124
3 <sup>o</sup> kwartaal....	9.093	126	115
4 <sup>o</sup> kwartaal....	9.927	140	110
1953 1 <sup>o</sup> kwartaal....	9.198	135	108
2 <sup>o</sup> kwartaal....	9.359	144	101

De baisse tijdens de laatste beschouwde maanden is veeleer toe te schrijven aan een daling der noteringen dan aan de inkrimping van het uitgevoerde volume. Einde Juni 1953 waren de uitvoerprijzen practisch op het peil van 1948 geslonken. Het uitvoervolume daarentegen herstelde zich na een inzinking in de lente en in de zomer van 1952; per einde Juni 1953 overtrof het verder met ca. 45 pCt. de in 1948 bereikte omvang.

Niet al de sectoren van het bedrijfsleven onder- vonden de invloed van de verzwakte buitenlandse vraag; de zware nijverheid — metaalnijverheid en chemische nijverheid — werd merkbaar getroffen; daarentegen konden andere bedrijfstakken, zoals de

textielnijverheid en andere lichte industrieën, alsook de producenten van bouwmaterialen hun uitvoer hand- haven of verhogen. De afzet van brandstoffen en minerale oliën getuigde van een vaste stemming.

TABEL II

Samenstelling van de uitvoer door de B.L.E.U.

(maandgemiddelden in miljoenen franken)

Bron: Nationaal Instituut voor de Statistiek. Berekeningen door de Studie- en Documentatieafdeling van de Nationale Bank van België.

Voornaamste producten	1948	1952				1953	
		1 <sup>e</sup> kwartaal	2 <sup>e</sup> kwartaal	3 <sup>e</sup> kwartaal	4 <sup>e</sup> kwartaal	1 <sup>e</sup> kwartaal	2 <sup>e</sup> kwartaal
Producten der hoogovenbedrijven.	1.430	3.023	2.851	2.354	2.468	2.082	1.964
Metaalfabrikaten	1.196	2.139	1.982	1.648	1.872	1.470	1.729
Non ferro-metalen	550	1.120	1.063	1.111	1.125	981	893
Textielgoederen	1.145	1.915	1.464	1.341	1.712	1.744	1.789
Chemische producten	590	1.003	843	641	612	796	779
Steenkool	123	266	400	325	305	279	305
Diamant	161	248	192	251	272	276	296
Minerale oliën	92	265	248	254	235	252	268
Voedingsmiddelen	83	381	312	216	207	216	245
Landbouwproducten	188	210	139	136	226	234	144
Glas en spiegelglas	139	151	115	108	133	161	178
Cement	84	61	80	97	73	69	117
Papier	71	162	97	80	98	104	102
Producten der grafische bedrijven	47	74	74	82	106	96	95
Groeveproducten	50	46	52	50	55	47	55
Rubber	35	59	48	48	54	45	50
Hout en meubelen	25	34	44	41	42	35	51
Ceramiëk	32	32	27	24	24	19	23
Tabak	1	12	9	7	9	8	9
Diversen	135	330	258	279	299	294	267
Totaal...	6.177	11.531	10.298	9.093	9.927	9.198	9.359

De uitvoer door de hoogovenbedrijven vertegen- woordigde in het tweede kwartaal van 1953 nog slechts de twee derden van de begin 1952 uitgevoerde waarde.

De verzwakking was minder bestendig en ook min- der merkbaar in de metaalverwerkende bedrijven, waarvan de uitvoer in het laatste beschouwde kwar- taal iets hernam, ook al bereikte hij niet meer het bedrag van dezelfde periode van vorig jaar.

De nijverheid der non-ferro metalen slaagde er in haar afzet in het buitenland gedurende het gehele jaar 1952 te handhaven; een inzinking trad pas in het eerste kwartaal van 1953 in en breidde zich ver- volgens uit.

De daling van de uitvoer van chemische producten in de lente van 1952 bleef aanhouden; in 1953 werd een zeker herstel merkbaar, doch de afzet bleef niette- min beneden de in dezelfde periode van vorig jaar bereikte cijfers.

De textielbedrijven mochten zich in het laatste kwartaal van 1952 in een herstel verheugen en hun uitvoer handhaafde zich daarna op een zelfde peil; de uitvoer in de lente van 1953 overtrof die van de overeenstemmende periode van 1952.

Het verloop van de uitvoer door de andere lichte industrieën die vooral verbruiksgoederen produceren

en eveneens door de ongunstige wending op de bui- tenlandse markten in 1952 getroffen werden, was van de ene sector tot andere nogal verschillend. Alleen de huiden- en ledernijverheid en de diamantnijver- heid slaagden er in hun afzetcijfer in het buitenland te verhogen. De uitvoer door de papier- en de rubber- en door de voedselbedrijven, alsook de ver- koop van landbouwproducten bleef tamelijk gedrukt.

De sector van de bouwmaterialen voerde meer uit; vooral dank zij de toegenomen leveringen van de glas- en spiegelglasnijverheid alsook van de cement- fabrieken.

De ontwikkeling van de uitvoer door de petroleum- nijverheid bleek voorlopig een grens te hebben bereikt; wellicht dient gewacht op de inbedrijfneming van andere raffinaderij-inrichtingen vooraleer een verdere vooruitgang door die nieuwe nijverheid zal worden geboekt.

De afzet van brandstoffen in het buitenland ging in het tweede kwartaal van 1952 over zijn maximum heen; hij kromp naderhand iets in, doch bleef zich op een hoog peil bewegen.

Was de totale uitvoerwaarde aanzienlijk kleiner dan die in de overeenstemmende periode der vorige jaren, die teruggang bestreek evenwel niet alle bui- tenlandse afzetgebieden.

TABEL III

## Geografische spreiding van de uitvoer van de B.L.E.U.

(maandgemiddelden in miljoenen franken)

Bron: Nationaal Instituut voor de Statistiek.

Land van bestemming	1948	1952				1953	
		1 <sup>o</sup> kwartaal	2 <sup>o</sup> kwartaal	3 <sup>o</sup> kwartaal	4 <sup>o</sup> kwartaal	1 <sup>o</sup> kwartaal	2 <sup>o</sup> kwartaal
Verenigde Staten.....	371	728	671	803	869	933	1.197
Belgisch-Kongo en Ruanda-Urundi	238	496	662	620	625	547	567
E.B.U.-landen (1) .....	4.255	8.366	7.133	6.277	6.975	6.335	6.096
Andere landen.....	1.313	1.941	1.832	1.393	1.458	1.383	1.490
Totaal...	6.177	11.531	10.298	9.003	9.927	9.198	9.359
(1) waarvan : Verenigd-Koninkrijk	555	1.394	1.180	998	957	890	767
Sterlinggebied .....	1.049	2.390	1.837	1.436	1.334	1.311	1.289
Frankrijk .....	572	914	708	630	779	811	721
Nederland.....	954	1.634	1.601	1.379	1.635	1.481	1.586
Duitsland.....	272	780	705	995	1.426	974	786

De leveringen aan de *Verenigde Staten* namen een opmerkelijke ontwikkeling; in het tweede kwartaal van 1953 bereikten zij een maandgemiddelde van *fr* 1.197 miljoen tegen slechts *fr* 728 miljoen per maand in het eerste kwartaal van 1952. De toegenomen afzet op de Amerikaanse markt is zowel aan het fundamentele verloop van de conjunctuur in de Verenigde Staten als aan buitengewone omstandig-

heden toe te schrijven: die voortdurend hoge bedrijvigheid beloofde de inspanningen van de uitvoerders om hun afzet op de Amerikaanse markt te ontwikkelen; de stakingsbewegingen in de Amerikaanse ijzer- en staalnijverheid waren daarentegen een toevallige factor die een zeer sterke invloed op de uitvoer van dit land uitoefende.

TABEL IV

## Samenstelling van de uitvoer van de B.L.E.U. naar de Verenigde Staten

(maandgemiddelden in miljoenen franken)

Voornaamste producten	1948	1952				1953	
		1 <sup>o</sup> kwartaal	2 <sup>o</sup> kwartaal	3 <sup>o</sup> kwartaal	4 <sup>o</sup> kwartaal	1 <sup>o</sup> kwartaal	2 <sup>o</sup> kwartaal
Producten der hoogovenbedrijven.	48	228	95	161	249	206	365
Producten der metaalverwerkende nijverheid .....	8	83	75	75	106	105	94
Non ferro-metalen .....	93	37	174	241	146	133	216
Chemische producten .....	21	76	57	38	57	100	78
Textielgoederen .....	73	131	115	114	125	174	198
Diamanten .....	100	97	89	109	118	115	132
Totaal uitvoer...	371	728	671	803	869	933	1.197

De voornaamste uitvoernijverheden der Verenigde Staten genoten van deze expansie: zij was zeer sterk in de metaalnijverheid, de textielnijverheid en de diamantnijverheid, maar was vrij onregelmatig voor de hoogovenbedrijven en voor de non-ferro metalen; zij was bestendiger, doch minder uitgesproken bij de metaalverwerkende nijverheid.

De uitvoer naar *Belgisch-Kongo en Ruanda-Urundi*, grotendeels samengesteld uit producten van de hoogovenbedrijven en van de metaalverwerkende nijverheid en beïnvloed door de belangrijke investeringen in het kader van het Tienjarenplan, handhaafde zich en steeg zelfs.

Het herstel van de uitvoer naar de Verenigde Staten en het stabiel karakter van de hoge uitvoer naar Belgisch-Kongo en Ruanda-Urundi stonden in scherpe tegenstelling tot de teruggang van de omzet op de andere buitenlandse markten.

De uitvoer naar de landen waarvan het internationaal handelsverkeer geregeld wordt in het raam van de Europese Betalingsunie slonk van een maandgemiddelde van *fr* 8.366 miljoen in het eerste kwartaal van 1952 tot *fr* 6.096 miljoen bij het einde van de beschouwde periode. De inkrimping bestreek praktisch alle lidstaten. Zij was het sterkst wat het Verenigd-Koninkrijk betreft en in het sterlinggebied; zij

trof de uitvoer van producten der zware nijverheid, terwijl de verkoop van textielgoederen en van andere producten der lichte nijverheid getuigde van een vaste stemming, althans op bepaalde markten.

TABEL V

Samenstelling van de uitvoer van de B.L.E.U. naar de landen-leden van de E.B.U.

(maandgemiddelden in millioenen franken)

Voornaamste producten	1952				1953	
	1 <sup>o</sup> kwartaal	2 <sup>o</sup> kwartaal	3 <sup>o</sup> kwartaal	4 <sup>o</sup> kwartaal	1 <sup>o</sup> kwartaal	2 <sup>o</sup> kwartaal
Producten der hoogovenbedrijven	1.998	1.975	1.663	1.706	1.353	1.108
Producten der metaalverwerkende nijverheid	1.302	1.119	846	839	773	887
Non ferro-metalen	994	801	780	907	785	626
Chemische producten	669	494	438	444	487	451
Textielgoederen	1.533	1.087	1.038	1.415	1.361	1.358
Stoenkool en cokes	234	365	290	286	242	290
Totaal uitvoer...	8.366	7.133	6.277	6.975	6.335	6.096

De merkelijke teruggang van de uitvoer naar de landen van het sterlinggebied is toe te schrijven aan de sanering van de monetaire verhoudingen in die landen en aan de invoerbepalingen waartoe door de Britse overheid besloten werd. Die maatregelen deden geleidelijk hun invloed gelden en leidden tot een voortschrijdende inkrimping van de leveringen, die in het tweede kwartaal van 1953 maar iets meer dan de helft meer bereikten van hun bedrag in het eerste kwartaal van vorig jaar. Al de belangrijke nijverheidssectoren zagen hun afzet verminderen, doch het meest scherp was de daling bij de zware nijverheid.

Aangezien de invoer in Frankrijk eveneens aan beperkingen werd onderworpen, werd de afzet van Belgische producten, en inzonderheid van textielgoederen, hierdoor getroffen, doch dit werd gedeeltelijk goedge maakt door een vermeerdering van de uitvoer van grondstoffen, vooral van brandstoffen en van non-ferro metalen.

De afzet in Nederland herstelde zich na een vermindering in het derde kwartaal van 1952, om in het tweede kwartaal van 1953 opnieuw het peil van een jaar tevoren te bereiken. Tegenover de inkrimping der leveringen door de metaalnijverheid — vooral door de hoogovenbedrijven — stelt zich een toegenomen uitvoer van textielgoederen die een hoog peil bereikte.

De export naar Duitsland ontwikkelde zich afgetekend in het laatste kwartaal van 1952, dank zij de leveringen van ijzer- en staalproducten en van textielgoederen; daarna verzwakte de afzet vooral ingevolge de afname der staalleveringen.

Op de wereldmarkten andere dan de Verenigde Staten, Belgisch-Kongo en de landen van de Europese Betalingsunie daalde de uitvoer eveneens gevoelig; de leveringen, uitgedrukt in maandgemiddelden,

slonken van *fr* 1.941 miljoen in het eerste kwartaal van 1952 tot *fr* 1.499 miljoen in het tweede kwartaal van 1953. De betalingsmoeilijkheden van Brazilië en Argentinië, die niet helemaal konden goedge maakt worden door de afzet in Canada en op andere markten, waren er de voornaamste oorzaak van.

#### BINNENLANDSE VRAAG

In tegenstelling met de buitenlandse vraag gaf de binnenlandse geen enkel teken van verzwakking te zien en vormt zij een factor van steun in het conjunctuurverloop.

De tendenzen die uit de — zeer onvolledige — statistische gegevens naar voren treden, zijn duidelijk en overeenstemmend: de prijzen liepen terug op de binnenlandse markt en de vraag bleef naar volume en zelfs naar waarde stabiel of zelfs opwaarts gericht.

Hoewel het particulier verbruik niet nauwkeurig kan gemeten worden, laten de statistieken vermoeden dat het in de jongste maanden van 1952-1953 toenam; het algemeen indexcijfer van het voedselverbruik, berekend naar het basisjaar 1936-1938, bereikte 113 in het eerste kwartaal van 1953 tegen 111 één jaar vroeger: de aankopen van tabak en sterke drank bleven vast of namen toe; bovendien handhaafde de invoerwaarde van gefabriceerde artikelen zich.

De verkoop in de warenhuizen wijst op dezelfde tendenzen: het algemeen indexcijfer van de dagelijkse verkopen lag hoger in het eerste halfjaar van 1953 dan in de overeenstemmende periode van 1952, en zulks in weerwil van de daling van de kleinhandelsprijzen.

Hieruit kan *a fortiori* worden afgeleid dat het volume van de afzet in 1952-1953 groter was. Dit geldt vooral voor voedingsmiddelen en kledingartikelen, waarvan de afzet ruim die in de overeenstemmende periodes van 1952 overtrof.

TABEL VI

## Indexcijfers van de verkoop aan de verbruiker

(Basistijdvak : 1948 = 100)

Bron : Nationaal Instituut voor de Statistiek.

Maandgemiddelden	Warenhuizen			
	Algemeen indexcijfer	Voedsel	Kleding	Meubi- lering
1952 1 <sup>o</sup> kwartaal	125	180	103	126
2 <sup>o</sup> kwartaal	134	171	123	121
3 <sup>o</sup> kwartaal	133	162	118	120
4 <sup>o</sup> kwartaal	169	225	145	115
1953 1 <sup>o</sup> kwartaal	129	193	107	124
2 <sup>o</sup> kwartaal	139	180	126	126

De vaste verbruiksvraag is hoofdzakelijk te verklaren door de inkomens van de bevolking. Het peil van de industriële tewerkstelling nam iets toe, althans gedurende een deel van de verslagperiode; de bezoldigingen daalden overigens slechts in geringe mate t.o.v. het maximumpeil van Juni 1952 en de reële lonen — gemeten aan de kleinhandels-prijzen — werden niet verlaagd. Daarbij komt de — minder directe — invloed van de kapitaalinkomens op het verbruik: de aandelenvennootschappen stelden in 1952 *fr* 13 milliard bruto-dividenden betaalbaar tegen *fr* 11 milliard in 1951 en de eerste voor 1953 gepubliceerde gegevens wijzen nog op geen achteruitgang.

De standvastige verbruiksvraag is eveneens te danken aan de herneming van sommige uitgaven die gedurende lange tijd waren geremd wegens de geleidelijke aanwending der voorraden die het publiek bij het uitbreken van de oorlog in Korea had aangelegd; dit was met name het geval voor de textielgoederen.

Nauwkeurige gegevens ontbreken eveneens over de *particuliere bouwnijverheid*, die een der meest belangrijke en veranderlijke bestanddelen is van de binnenlandse vraag en een afzonderlijke plaats inneemt tussen de verbruiksvraag en de investeringen. Nochtans staat het vast dat de private bouwnijverheid in 1953 een grotere bedrijvigheid aan de dag legt dan in 1952. Dit wordt trouwens bevestigd door de stijging van het aantal bouwpremies en door de grote bedrijvigheid in de steenbakkerijen.

Met de huidige beschikbare statistische documentatie kan het verloop der *particuliere investeringen in vastliggend kapitaal* niet nauwkeurig worden geraamd. Uit de studie van enkele verspreide en fragmentarische gegevens mag nochtans afgeleid worden dat de investeringsuitgaven, uitgedrukt in reële en zelfs in monetaire termen, tot het einde van de verslagperiode slechts licht beneden het buitengewoon hoge peil in 1951 lagen en zij duidelijk groter waren dan in al de onmiddellijk voorafgaande jaren.

De *openbare uitgaven*, tenslotte, bleven opmerkelijk stabiel sedert het begin van 1952.

TABEL VII

## Begrotingskredieten

(milliarden franken)

Dienstjaar	Gewone begroting	Buiten- gewone begroting	Totaal
1952	76,1	24,8	100,9
1953	77,5	17,6	95,1

Weliswaar zijn de begrotingskredieten voor het dienstjaar 1953 kleiner dan die voor het dienstjaar 1952, doch deze laatste waren een maximum dat de werkelijke uitgaven wellicht niet zullen bereiken, terwijl de kredieten voor het dienstjaar 1953 vermoedelijk door de goedkeuring van bijkredieten zullen verhoogd worden. De kredieten voor een bepaald dienstjaar worden overigens niet alleen in de loop van het kalenderjaar, doch ook in het volgende jaar en zelfs in de latere jaren aangewend. Om die redenen kwam de vermindering der begrotingskredieten van het dienstjaar 1952 op het dienstjaar 1953 niet tot uiting in de werkelijke uitgaven die in de jongste maanden werden geboekt.

TABEL VIII

## Geboekte uitgaven

(milliarden franken)

Maandgemiddelden	Gewone begroting	Buiten- gewone begroting (1)	Totaal
1952 1 <sup>o</sup> kwartaal	5,8	1,3	7,1
2 <sup>o</sup> kwartaal	7,4	1,3	8,7
3 <sup>o</sup> kwartaal	6,2	1,8	8,0
4 <sup>o</sup> kwartaal	6,5	1,8	8,3
1953 1 <sup>o</sup> kwartaal	6,0	1,5	7,5
2 <sup>o</sup> kwartaal	7,0	1,5	8,5

(1) Excl. de E.A.M.

Een andere aanwijzing van de vaste binnenlandse vraag is de evolutie van de *invoerhandel*. In een grondstoffenverwerkend land zoals België moesten de verzwakking van de productie in verscheidene uitvoerindustriën, alsook de daling van de wereldprijzen, in de verslagperiode, uiteraard leiden tot een daling van de invoerwaarde. Doch de standvastigheid van de binnenlandse vraag kwam tot uiting in de aankoop van gefabriceerde artikelen of van uitrustingsgoederen, die stabiel bleven of zelfs toenamen.

De totale invoer schommelde sterk van de ene maand tot de andere; zoals bij de uitvoer trad een herstel in na de seizoenverslapping in het derde kwartaal van 1952, doch het invoerbedrag in het laatste kwartaal van het jaar bleef beneden het peil van een jaar tevoren. Sedertdien ging de invoer verder achteruit. Voor de vier kwartalen samen bereikte hij een maandgemiddelde van *fr* 9.987 miljoen tegen *fr* 10.300 miljoen de vorige vier kwartalen.



TABEL IX

## Invoer door de B.L.E.U.

Bron: Nationaal Instituut voor de Statistiek.

Maandgemiddelden	Waarde	Indexcijfers van het volume	Indexcijfers van de prijzen
	(miljoenen franken)	(Basisjaar : 1948 = 100)	
1948 .....	7.293	100	100
1952 1 <sup>o</sup> kwartaal ....	10.761	121	121
2 <sup>o</sup> kwartaal ....	10.016	110	119
3 <sup>o</sup> kwartaal ....	9.571	111	115
4 <sup>o</sup> kwartaal ....	10.660	129	108
1953 1 <sup>o</sup> kwartaal ....	9.929	117	113
2 <sup>o</sup> kwartaal ....	9.790	118	109

De teruggang ligt zowel aan een inkringing van het invoervolume als aan de prijsdaling der ingevoerde goederen. Ondanks de vermindering bleef het inge-

voerde volume bij het einde van de verslagperiode met 18 pCt. boven het peil van 1948 en de invoerprijzen overtroffen dit peil met ca. 9 pCt.

De daling van de totale invoerwaarde t.o.v. het eerste kwartaal van 1952 trof uitsluitend de grondstoffen en de voedingsmiddelen.

De aankopen van non-ferro metalen waren afgetekend kleiner, gedeeltelijk wegens de dalende prijzen per eenheid, vooral voor het lood en het tin; dit was eveneens het geval voor de invoer van steenkool en katoen; laatstgenoemde aankopen bleven belangrijk, hoewel minder groot dan bij het begin van 1952. De wolimport, daarentegen, hield stand evenals de aankopen van ijzererts en petroleum.

Stabiël bleven eveneens de aankopen van chemische producten en van fabrikaten, terwijl de invoer van machines en van vervoermaterieel eerder toenam.

TABEL X

## Samenstelling van de invoer volgens de hoofdrubrieken van de « Classification-type du commerce international »

(maandgemiddelden in miljoenen franken)

Bron: Nationaal Instituut voor de Statistiek — Berekeningen door de Studie- en Documentatieafdeling van de Nationale Bank van België.

Goederengroep	1952				1953	
	1 <sup>o</sup> kwartaal	2 <sup>o</sup> kwartaal	3 <sup>o</sup> kwartaal	4 <sup>o</sup> kwartaal	1 <sup>o</sup> kwartaal	2 <sup>o</sup> kwartaal
Ruwe grondstoffen en brandstoffen (afdelingen 2 + 3) .....	4.049	3.423	3.099	3.578	3.333	3.303
Waarvan :						
Wol .....	405	375	350	544	644	736
Katoen .....	656	196	192	430	364	283
Ijzererts .....	259	236	319	312	275	323
Non-ferro metalen .....	455	511	439	332	347	217
Steenkool .....	390	330	294	304	282	307
Ruwe petroleum .....	289	300	213	257	308	306
Chemische producten (afdeling 5) .....	490	443	380	454	434	501
Voedingsmiddelen (afdelingen 0 + 1) (1) .....	2.128	1.729	1.924	2.133	1.813	1.714
Fabrikaten (afdelingen 6 + 8) .....	2.430	2.540	2.399	2.742	2.610	2.362
Machines en vervoermaterieel (afdeling 7) .....	1.420	1.684	1.539	1.566	1.544	1.691
Diversen (afdelingen 4 + 9) .....	244	197	230	187	195	219
Totaal .....	10.761	10.016	9.571	10.660	9.929	9.790

(1) Met inbegrip van drank en tabak.

De daling van de invoer trof inzonderheid de invoer uit Amerika en in veel mindere mate de Kongolese leveringen; de invoer uit de landen-leden van de Europese Betalingsunie lag daarentegen op een hoog peil.

Het aandeel van de Verenigde Staten in de uitvoer naar de Belgisch-Luxemburgse Economische Unie bedroeg in het laatste beschouwde kwartaal slechts 11,6 pCt. van de totale invoer tegen een maximum van 22,6 pCt. in het laatste kwartaal van 1951.

Die inkringing is meer het gevolg van een natuurlijke gang van zaken dan van kwantitatieve beper-

kingen van de invoer. Zij betrof inderdaad vooral de aankopen van steenkool, granen en katoen, goederen die aan geen beperkingen onderworpen zijn. Niettemin blijken het toezicht op en het verbod van wederuitvoer van dollargrondstoffen naar E.B.U.-landen in dezelfde richting te hebben gewerkt.

In tegenstelling met de teruglopende invoer uit de Verenigde Staten nam het aandeel der E.B.U.-landen in de invoer nog toe.

De uitbreiding van de aankopen in de E.B.U.-landen kwam vooral West-Duitsland ten goede; dit land leverde gemiddeld fr 1.071 miljoen per maand

in het tweede kwartaal van 1952 en *fr* 1.223 miljoen een jaar later, zodat het het peil der Nederlandse leveringen ging benaderen, welke laatste trouwens sedert het laatste kwartaal van 1952 daalden. Niettemin bleef Nederland de voornaamste leverancier van de B.L.E.U. De invoer uit Frankrijk nam iets toe wegens grotere wolverkoop, terwijl het aandeel van het Verenigd-Koninkrijk in het tweede kwartaal van 1953 aanzienlijk slonk, na een maximum in het vorige kwartaal te hebben bereikt. De invoer uit het sterlinggebied vertoonde een gelijkaardig verloop.

De toenemende uitvoer uit de E.B.U.-landen en vooral uit Duitsland heeft vooral betrekking op uitrustingsgoederen. De leveringen van textielgrondstoffen door die landengroep, en meer bepaald van wol door Frankrijk en door de overzeese gebieden van de sterlingzone, wijzen eveneens op een niet te onderschatten uitbreiding.

De verminderde invoer uit de Kolonie en de mandaatgebieden betrof hoofdzakelijk de leveringen van koper, ertsen, non-ferro metalen en katoen.

TABEL XI

**Geografische spreiding van de invoer door de B.L.E.U.**

(maandgemiddelden in miljoenen franken)

Land van herkomst	1948	1952				1953	
		1 <sup>e</sup> kwartaal	2 <sup>e</sup> kwartaal	3 <sup>e</sup> kwartaal	4 <sup>e</sup> kwartaal	1 <sup>e</sup> kwartaal	2 <sup>e</sup> kwartaal
Verenigde Staten .....	1.304	2.101	1.566	1.175	1.182	1.003	1.132
Belgisch-Kongo en Ruanda-Urundi	534	764	880	858	767	670	690
E.B.U.-landen (1) .....	4.016	6.403	6.392	6.181	6.996	6.900	6.564
Andere landen .....	1.439	1.493	1.178	1.357	1.715	1.356	1.404
<b>Totaal...</b>	<b>7.293</b>	<b>10.761</b>	<b>10.016</b>	<b>9.571</b>	<b>10.660</b>	<b>9.929</b>	<b>9.790</b>
(1) waarvan : Verenigd-Koninkrijk	706	829	847	815	858	984	746
Sterlinggebied .....	1.140	1.905	1.848	1.575	1.814	2.086	1.731
Frankrijk .....	631	1.008	1.018	975	1.150	1.086	1.150
Nederland .....	599	1.291	1.246	1.373	1.495	1.367	1.317
Duitsland .....	407	1.037	1.071	1.075	1.247	1.136	1.223

**PRODUCTIE**

Afgezien van de seizoenschommelingen bewoog het algemeen indexcijfer van de industriële productie binnen enge grenzen tijdens het verslagjaar; de economische bedrijvigheid bleek zich op een zelfde peil

te handhaven dat in totaal ietwat lager lag dan het maximum van 1951, doch het peil overtrof van het jaar 1948, welk jaar voor onderhavige kroniek als basisperiode dient. Deze schijnbare stabiliteit dekt nochtans zeer uiteenlopende tendenzen al naargelang de beschouwde industriële sectoren.

TABEL XII

**Indexcijfer van de industriële productie**

(Basistijdvak 1936-1938 = 100)

Bron: Instituut voor Economisch en Sociaal Onderzoek.

Maand-gemiddelden	Algemeen indexcijfer	Brandstof- en energie	IJzer en staal	Non-ferro metalen	Metaalfabrikaten (1)	Chemische nijverheid	Bouwmaterialen	Textiel-nijverheid	Voodsel-nijverheid	Diversen
1948 .....	109	104	127	92	135	151	91	102	82	94
1951 .....	129	121	158	115	143	181	105	128	96	105
1952 1 <sup>e</sup> kwartaal	127	133	168	115	138	188	83	104	103	91
2 <sup>e</sup> kwartaal	125	130	153	109	144	193	94	97	102	91
3 <sup>e</sup> kwartaal	117	122	137	98	133	170	89	96	101	88
4 <sup>e</sup> kwartaal	128	132	159	101	145	154	83	126	98	98
1953 1 <sup>e</sup> kwartaal	121	131	146	104	131	157	81	110	98	96
2 <sup>e</sup> kwartaal	126	134	144	106	130	184 (2)	109	114	103	96

(1) Het indexcijfer van *Fabrimetal*, berekend op basis van de jaren 1948, 1949 en 1950, werd herleid tot de basis 1936-1938 = 100 door het indexcijfer met 130 te vermenigvuldigen. (Noot, blz. 2, *Bulletin IRES*, Maart 1952.)

(2) Gemiddelde van April en Mei.

Hiervoren werd gewezen op de inzinking van de buitenlandse vraag voor de producten van de zware nijverheid. Dit verschijnsel komt vooral tot uitdrukking in de prijsdalingen, doch zijn invloed op de goederenhoeveelheden mag niet worden onderschat. Derhalve vertoont de bedrijvigheid in deze sectoren, ook al handhaaft zij zich over het algemeen op een hoog peil, een neiging tot verzwakking.

Deze laatste liet de productie van brandstoffen en energie onberoerd : nam de bedrijvigheid af in de cokesfabrieken bij het einde van de periode, de productie van elektrische energie, aangewakkerd door een fundamentele expansiebeweging, en de steenkoolproductie hielden stand. Wat deze laatste betreft, kon het peil slechts behouden worden ten gevolge van de verminderde invoer, de uitbreiding van de uitvoer en bovendien ten koste van een aangroei der voorraden op de mijnterreinen.

De conjunctuur in de bouwbedrijven werd daarentegen begunstigd door de binnenlandse vraag en door de voortdurende uitvoervraag naar sommige materialen, zoals cement en vlakglas.

Dezelfde factoren brachten een lichte verbetering teweeg in de textielnijverheid en in verscheidene andere verbruiksgoederenindustrieën; hoewel de bereikte resultaten niet meer van een hoogconjunctuur in deze sectoren getuigden, was de vooruitgang t.o.v. de stagnerende productie in 1952 onbetwistbaar.

Deze algemene gegevens worden aangevuld met enkele nadere bijzonderheden over de bedrijvigheid in de voornaamste industriële sectoren.

\* \* \*

De afzetgebieden van de *steenkoolnijverheid* op de binnenlandse markt krompen in zekere mate in.

TABEL XIII

### Steenkoolafzet op de binnenlandse markt

(maandgemiddelden in duizenden tonnen)

Bron : Belgisch Kolenkantoor — « Cobechar ».

Verbruik	1948	1952				1953	
		1 <sup>e</sup> kwartaal	2 <sup>e</sup> kwartaal	3 <sup>e</sup> kwartaal	4 <sup>e</sup> kwartaal	1 <sup>e</sup> kwartaal	2 <sup>e</sup> kwartaal
<i>Huishoudelijk en Staatsverbruik...</i>	546	569	366	493	610	584	420
<i>Nijverheid :</i>							
Cokes- en gasfabrieken .....	608	584	572	562	660	626	594
Electrische centrales .....	262	312	215	198	240	233	174
Spoorwegen .....	158	170	137	130	146	137	117
Allerhande bedrijfstakken .....	445	459	364	360	398	346	360
Totaal...	1.473	1.525	1.288	1.250	1.444	1.342	1.245
Eindtotaal...	2.019	2.094	1.654	1.743	2.054	1.926	1.665

Zulks is niet te wijten aan het verloop in de huishoudelijke sector waar de aankopen toenemen, doch blijkbaar aan de aanvulling der voorraden bij de kleinhandelaars.

De verzwakking is evenmin toe te schrijven aan een teruggang der bestellingen van de cokesfabrieken. Weliswaar verminderden deze laatste slechts hun verbruik bij het einde der beschouwde periode, en bovendien krompen ze hun aankopen van fijne cokeskolen in het buitenland in.

Daarentegen namen de elektrische centrales, de spoorwegen en de andere industriële verbruikers minder af dan voordien.

Wat de elektrische centrales betreft, houdt de daling der verbruikte hoeveelheden verband met de steeds voortschrijdende rationalisatie van de productie : sedert de bevrijding streven die ondernemingen voortdurend naar een verbetering van hun uit-

rusting, ten einde de invloed van de steenkolenprijs op de electriciteitsprijs te beperken; terwijl in 1949 4.111 kilo-kalorieën nodig waren om één kWh voort te brengen, volstonden 3.716 in 1952; tegelijkertijd rusten de centrales zich uit om steenkool van steeds mindere kwaliteit te verbranden, zoals gruis en slik en de afval van oude steenberggen.

De Nationale Spoorwegmaatschappij, die de terugslag ondervindt van de verzwakking der bedrijvigheid in de zware nijverheid, verminderde haar verbruik. Dit was evenzo het geval voor de verschillende overige verbruiksindustrieën, althans zo wij deze groep in haar geheel beschouwen.

Hoewel de steenkoolnijverheid afzetmoelijkheden ondervond, produceerde zij niet minder dan vroeger : de opdelving per werkdag bereikte 103,2 duizend ton in het tweede kwartaal van 1953 tegen 101,4 duizend ton in de overeenstemmende periode van 1952.

TABEL XIV

## Steenkoolnijverheid

Bron: Directie van het Mijnwezen.

Periode	Productie per werkdag	Productie per maand	Dagrendement (onder- en bovengrond) (kg)	Voorraad (duizenden tonnen)
	(maandgemiddelden)			(einde periode)
1948.....	87,7	2.224	606	837
1952 1 <sup>e</sup> kwartaal	104,1	2.672	745	446
2 <sup>e</sup> kwartaal	101,4	2.503	739	1.349
3 <sup>e</sup> kwartaal	91,0	2.336	738	1.642
4 <sup>e</sup> kwartaal	104,8	2.617	755	1.673
1953 1 <sup>e</sup> kwartaal	102,1	2.587	761	2.071
2 <sup>e</sup> kwartaal	103,2	2.544	755	2.954

Het arbeidersrendement steeg, ook al bleef het beneden de normen in de jaren 1936-1938; de vooruitgang op dit gebied ging gepaard met een daling van de personeelsbezetting: van Juni 1952 tot Juni 1953 verminderde deze laatste van 134.992 tot 132.575, boven- en ondergrondse arbeiders samen; die vooruitgang is het resultaat van de geleidelijke modernisering der mijnen, in uitvoering van een programma dat in 1949 werd uitgewerkt, doch pas in 1956 zal voltooid zijn: op de fr 16 milliard voorziene uitgaven zouden tot dusver fr 10 milliard aangewend zijn.

De voorraden stegen bijzonder snel tijdens het tweede kwartaal van 1953; per einde Juni bereikten deze laatste nagenoeg 3 miljoen ton.

TABEL XV

## Belgische steenkoolinvoer en -uitvoer

(duizenden tonnen)

Bron: Belgisch Kolenkantoor — « Cobechar ».

Maand-gemiddelden	Totale invoer	Uitvoer			
		Totaal	Italië	Frankrijk	Nederland
1948.....	213	56	0,2	23	8
1952 1 <sup>e</sup> kwartaal	196	192	21	56	73
2 <sup>e</sup> kwartaal	126	274	38	142	68
3 <sup>e</sup> kwartaal	104	233	81	103	21
4 <sup>e</sup> kwartaal	103	236	86	106	21
1953 1 <sup>e</sup> kwartaal	91	219	83	76	36
2 <sup>e</sup> kwartaal	120	336	59	159	76

Het overschot van de productie op de binnenlandse vraag verleent aan de buitenlandse handel een grote betekenis. We stipten reeds aan dat de steenkoolaan- kopen inkrompen. Wat de uitvoer betreft, is er daarentegen neiging tot uitbreiding: Italië en Frankrijk, traditionele klanten, kochten grotere hoeveelheden aan; bovendien werd steenkool verkocht aan Spanje, aan West-Duitsland en aan Groot-Brittannië.

Nu de steenkolenmarkt ruimer is geworden, trachten de Europese landen de Amerikaanse steenkool door Europese te vervangen, ten einde hun tekort tegenover het dollargebied te beperken. Bovendien bevorderde de opening van de gemeenschappelijke steenkoolmarkt de Belgische uitvoer, want in de noteringen der deelnemende landen was voordien een nivellering ingetreden. De Belgische steenkoolnijverheid bevond zich in een dermate verbeterde concurrentiële positie dat zij het niet nodig achtte zich van de gemeenschappelijke markt af te zonderen, welke mogelijkheid voorzien is in de overeenkomst over de overgangsbepalingen. Bovendien ontvangt zij een vereveningsbedrag, waardoor zij haar binnenlandse prijzen iets kan verlagen: de prijs per ton fijne cokeskolen daalde van fr 716 tot fr 700.

\* \* \*

Al bleef een hoge bedrijvigheid in de cokesfabrieken heersen, zij ging nochtans iets verzwakken bij het einde van de verslagperiode, in overeenstemming met de teruggang in de ijzer- en staalproductie.

De leveringen aan de binnenlandse markt verminderden ten gevolge van de minder gunstige vooruitzichten in de ijzer- en staalnijverheid.

De cokesuitvoer daalde tot 62.000 ton per maand in het tweede kwartaal van 1953, na 108.000 ton per maand in het derde kwartaal van 1952 te hebben bereikt. Die inzinking is te wijten aan de hevige concurrentie van de Duitse cokesfabrieken, vooral sedert de opening van de gemeenschappelijke steenkoolmarkt.

TABEL XVI

## Bedrijvigheid in de cokesfabrieken

(duizenden tonnen)

Bron: Nationaal Instituut voor de Statistiek.

Maand-gemiddelden	Totale productie	Leveringen	
		aan het buitenland	in het binnenland
1948.....	466	74	381
1952 1 <sup>e</sup> kwartaal....	539	49	519
2 <sup>e</sup> kwartaal....	530	74	466
3 <sup>e</sup> kwartaal....	512	108	424
4 <sup>e</sup> kwartaal....	558	80	495
1953 1 <sup>e</sup> kwartaal....	530	74	492
2 <sup>e</sup> kwartaal....	508	62	442

\* \* \*

De ontwikkeling van de stroomproductie werd slechts licht beïnvloed door de conjuncturele verzwakking die de zware nijverheid tijdens de verslagperiode onderging.

TABEL XVII

## Productie van elektrische stroom

(millioenen kWh)

Bron: Bestuur van de Nijverheid — Directie: Elektrische Energie.

Maand-gemiddelden	Centrales van de producenten-verdelers		Centrales van de industriële zelfproducties
	Gemeenten-regie-bedrijven	Particuliere maatschappijen	
1948.....	31	337	291
1952 1 <sup>e</sup> kwartaal....	35	427	389
2 <sup>e</sup> kwartaal....	28	358	349
3 <sup>e</sup> kwartaal....	27	359	340
4 <sup>e</sup> kwartaal....	34	431	378
1953 1 <sup>e</sup> kwartaal....	36	412	380
2 <sup>e</sup> kwartaal....	29	360	371

\* \* \*

De ijzer- en staalnijverheid werd in de lente van 1952 gekenmerkt door een conjunctuurverzwakking t.o.v. de uitzonderlijke voorwaarden die tijdens de vorige maanden golden.

Tijdens de zomermaanden sloeg deze tendens geheel om, ingevolge de staking die in Juni en in Juli de Amerikaanse ijzer- en staalnijverheid lam legde. De Belgische hoogovenbedrijven haalden zeer vlug voordeel uit deze uitzonderlijke omstandigheden: sedert het begin van Juli stegen de schrootkoersen en op het einde van die maand gingen de uitvoernoteringen van de ijzer- en staalproducten opwaarts. Zij ontvingen eveneens bestellingen vanwege West-Duitsland, waar de wederopbouw een zeer hoge staalvraag met zich bracht. Sedert September verhoogde de productie dan ook tot ongeveer haar volledige capaciteit.

TABEL XVIII

## IJzer- en staalproductie

Bron: Nationaal Instituut voor de Statistiek.

Periode	Productie			Aantal arbeiders
	Ruw-ijzer	Ruw-staal	Afge-werkt staal	
	(maandgemiddelden in duizenden tonnen)			(einde periode)
1948.....	328	321	259	48.487
1952 1 <sup>e</sup> kwartaal....	429	445	346	49.932
2 <sup>e</sup> kwartaal....	398	415	308	49.087
3 <sup>e</sup> kwartaal....	354	371	275	48.917
4 <sup>e</sup> kwartaal....	410	434	326	49.668
1953 1 <sup>e</sup> kwartaal....	374	393	287	47.574
2 <sup>e</sup> kwartaal....	373	384	291 (1)	47.483

Van October af liepen de nieuwe bestellingen terug en de noteringen verloren het terrein dat in Augustus en in September herwonnen was; in Januari 1953 lagen ze 35 pCt. lager dan het peil in het begin

van 1952. Oorzaak van deze teruggang waren de inspanning van de Franse ijzer- en staalnijverheid om op de Duitse markt binnen te dringen en de baissepsychose ontstaan bij de naderende inwerkingtreding van het Schumanplan.

De ijzer- en staalbedrijven handhaafden hun productie gedurende de laatste maanden van het jaar op een zeer hoog peil, dank zij de uitvoering van de vroeger afgesloten contracten. Doch sedert Januari 1953 hielden ze rekening met de kentering van de vraag en ze verminderden hun productie met ongeveer 10 pCt. t.o.v. het gemiddelde van 1952; de tewerkstelling daalde in dezelfde mate.

Bij de jaarwisseling daalden de inschrijvingen van nieuwe bestellingen nog steeds, doch de schaarste die in de Verenigde Staten bleef bestaan, steunde tijdens de volgende maanden de wereldmarkt, inzonderheid na de afschaffing in Februari van de beperkingen op de bouw van autovoertuigen.

De Europese markten werden anderzijds nog gesteund, toen tijdens de maand Maart de vertegenwoordigers van de ijzer- en staalnijverheid der zes landen van de Schumanpool een overeenkomst afsloten ten einde hun uitvoerprijzen te stabiliseren.

Dit initiatief verbeterde de toestand en versterkte de vraag, die tot op dat ogenblik door de baissespeculatie gedrukt was. Van 8 April af besloten de leden van de overeenkomst de minimum-prijzen van fr 4.300 tot 4.500 voor het handelsstaal (van fr 4.100 tot 4.200 voor de dollarzone) te verhogen. Op 13 Mei werd de overeenkomst tot 1 October verlengd, terwijl de prijzen van het handelsstaal en van de profielstukken voor de uitvoer (behalve voor de leveringen aan de Verenigde Staten) tot fr 4.650 verhoogd werden. In Juni werd de uitvoerprijs naar de Verenigde Staten van fr 4.200 op 4.350 gebracht.

Deze omstandigheden verzekerden de Belgische ijzer- en staalnijverheid een betrekkelijk hoog productiepeil gedurende gans het eerste halfjaar.

Het doel en de werking van deze gemeenschappelijke markt, die op 30 April in werking trad, dienen hier niet omstandig in herinnering gebracht. Wijzen wij er enkel op dat de Hoge Autoriteit de volstreekte eerbiediging eist van de niet-discriminerende regelen evenals de volledige bekendmaking van de prijzen en hun naleving. De voortbrengers van de zes landen hebben vóór 20 Mei hun prijstarieven aan de Hoge Autoriteit moeten bekendmaken en de walsen vóór 30 Mei. Dit stelde, wat België betreft, een einde aan het stelsel der dubbele prijzen t.o.v. de andere landen van de Gemeenschap en aan het gerelementeerd stelsel der binnenlandse prijzen dat de verplichte aangifte voorzag van de verhogingen en de verantwoording er van.

De verschillen tussen de prijzen door de zes landen gepubliceerd, bleken niet zeer groot, hetgeen een belangrijker factor betekent voor de handhaving, in

het kader van de Pool, van een redelijk evenwicht. De Belgische prijzen voor handelsstaal werden vastgesteld op een maximum van *fr* 4.610 pariteit Clabecq en op een minimum van *fr* 4.530 pariteit Athus, terwijl vóór de opening van de gemeenschappelijke markt de binnenlandse prijs *fr* 4.200 bedroeg.

De maandelijks leveringen van afgewerkte producten door de Belgische ijzer- en staalnijverheid aan de binnenlandse markt stegen van 100.000 ton per maand gedurende het derde kwartaal van 1952 tot 120.000 ton in het vierde; zij daalden vervolgens tot 107.000 ton gedurende het eerste kwartaal van 1953 en tot 102.000 ton gedurende het tweede.

Wat de uitvoer betreft, de waarde van de totale verkoop door de Belgische en Luxemburgse ijzer- en staalbedrijven daalde merkbaar in het derde kwartaal van 1952 daar de hoeveelheden zowel als de prijzen slonken.

TABEL XIX

**Uitvoer van ijzer- en staalproducten**

Bron: Nationaal Instituut voor de Statistiek.

Maandgemiddelden	Waarde (miljoenen franken)	Hoeveel- heden (duizenden tonnen)	Eenheids- prijzen (in franken per ton)
1948.....	1.430	257	5.564
1952 1 <sup>o</sup> kwartaal ....	3.023	401	7.537
2 <sup>o</sup> kwartaal ....	2.851	380	7.503
3 <sup>o</sup> kwartaal ....	2.354	340	6.924
4 <sup>o</sup> kwartaal ....	2.468	377	6.546
1953 1 <sup>o</sup> kwartaal ....	2.082	352	5.915
2 <sup>o</sup> kwartaal ....	1.964	355	5.530

Tijdens het vierde kwartaal steeg de waarde van de uitvoer, dank zij een vermeerdering der uitgevoerde hoeveelheden. De verkopen in het eerste kwartaal van 1953 slonken ingevolge de daling der bestellingen en der noteringen op het einde van

1952; vervolgens handhaafden ze zich in volume en de baissebeweging der eenheidsprijzen verminderde in scherpte.

Tijdens de beschouwde periode werden belangrijke verschuivingen waargenomen in de geografische spreiding van de uitvoer der ijzer- en staalproducten.

De verzendingen naar de Verenigde Staten, welke tamelijk klein waren in het tweede kwartaal van 1952, stegen gedurende de volgende zes maanden onder invloed van de Amerikaanse staking. Na een lichte teruggang gedurende de eerste drie maanden van 1953 bereikte de afzet in dat land tijdens het tweede kwartaal een bedrag welk al de vorige overtreft.

Ingevolge de betalingsmoeilijkheden van Brazilië en van Argentinië werd de uitvoer van ijzer- en staalproducten naar deze beide landen praktisch sedert het tweede kwartaal van 1952 stopgezet. Met Columbia en Venezuela worden betrekkelijk bevredigende zaken gehandhaafd.

De aankopen door de landen van de Europese Betalingsunie bleven op peil tot einde 1952; ze daalden vervolgens onder invloed van de trapsgewijze vermindering der bestellingen vanwege Duitsland. Tijdens het tweede kwartaal van 1953 kromp de Duitse afzetmarkt zeer sterk in. De aankopen door het Verenigd-Koninkrijk stabiliseerden zich op een betrekkelijk hoog peil dank zij de contracten met de *British Iron and Steel Corporation* gesloten. De andere markten van de sterlingzone daarentegen verminderden aanzienlijk hun aankopen, evenals de landen van Noord-Europa, wier aankopen van Belgisch staal nochtans tijdens het eerste halfjaar van 1953 lichtjes hernamen. De uitvoer naar Nederland kende tijdens het derde kwartaal van 1952 een voorbijgaande seizoenbaisse, maar won naderhand weer aan betekenis.

\* \* \*

TABEL XX

**Geografische spreiding van de uitvoer der ijzer- en staalproducten**

(maandgemiddelden in duizenden tonnen)

Bestemming	1948	1952				1953	
		1 <sup>o</sup> kwartaal	2 <sup>o</sup> kwartaal	3 <sup>o</sup> kwartaal	4 <sup>o</sup> kwartaal	1 <sup>o</sup> kwartaal	2 <sup>o</sup> kwartaal
Verenigde Staten .....	10,6	33,5	13,3	27,9	44,9	37,6	64,4
Midden- en Zuid-Amerika .....	37,8	54,9	46,6	21,1	17,3	24,9	28,0
E.B.U.-landen .....		261,3	262,4	240,8	264,0	236,5	208,0
Waarvan : Nederland .....	44,1	53,7	56,1	36,8	44,2	48,0	51,7
Noord-Europa .....	40,7	58,8	54,1	30,0	20,7	29,1	29,8
Duitsland .....	0,5	4,9	13,7	66,0	108,3	70,5	39,0
Verenigd-Koninkrijk ..	18,3	30,2	37,4	38,6	41,2	39,1	30,5
Overig sterlinggebied .....	n.g.	47,5	29,0	15,5	12,1	12,7	17,2

De nijverheid der non-ferro metalen handhaafde over het algemeen haar bedrijvigheid gedurende de verslagperiode, althans wat de ruwe producten betreft; daarentegen verminderde de productie van

halffabrikaten in het derde kwartaal van 1952 wegens de inkrimping van de afzet in het buitenland, waarna zij in de daaropvolgende drie kwartalen boven het vroeger bereikte peil gestabiliseerd werd.

TABEL XXI

Bedrijvigheid in de non-ferro metaalnijverheid

Bron: Union des industries des métaux non ferreux.

Maandgemiddelden	Productie						Personeels- bezetting (einde periode)
	Ruwe producten					Halffa- brikaten	
	Koper	Lood	Zink	Tin	Aluminium		
	(maandgemiddelden in tonnen)						
1948.....	11.350	5.503	12.827	1.023	154	12.323	15.821
1952 1 <sup>o</sup> kwartaal.....	11.198	6.893	16.782	1.036	130	15.592	16.801
2 <sup>o</sup> kwartaal.....	12.748	6.251	15.279	843	132	13.477	16.003
3 <sup>o</sup> kwartaal.....	12.270	5.609	14.465	780	92	11.002	15.763
4 <sup>o</sup> kwartaal.....	12.690	6.388	15.740	736	114	11.059	15.800
1953 1 <sup>o</sup> kwartaal.....	12.535	6.578	12.274	827	129	11.149	15.305
2 <sup>o</sup> kwartaal.....	12.608	5.632	16.138	733	125	11.789	14.358

De Belgische koperproductie onderging in de verslagperiode weinig verandering. De uitvoer daarentegen steeg van een maandgemiddelde van 9.220 ton in het tweede kwartaal van 1952 tot 10.559 ton in het derde en tot 12.457 ton in het vierde; hij slonk vervolgens tot 11.560 ton en 9.154 ton tijdens de eerste twee kwartalen van 1953 ten gevolge van verminderde aankopen vanwege Frankrijk en het Verenigd-Koninkrijk. De waarde van de afzet vertoonde een gelijklopende beweging. De E.B.U.-landen — waaronder Frankrijk de eerste plaats innam — namen verder nagenoeg de gehele koperuitvoer af. De verschepingen naar het Verenigd-Koninkrijk werden opnieuw normaal, ja zelfs vrij zwak tijdens de verslagperiode, na een buitengewone uitbreiding in het tweede en derde kwartaal van 1952. Met ingang van de laatste maanden van het jaar werden enkele hoeveelheden naar de Verenigde Staten uitgevoerd; in het tweede kwartaal van 1953 namen zij een grotere omvang in verband met de vrijmaking van de Amerikaanse prijs en bedroegen zij in die periode 1.200 ton per maand.

De binnenlandse koperprijs steeg van fr 31,45 tot fr 38,1 het kg in Juni-Juli 1952; in April 1953 brokkelde hij af tot fr 33,90, om bij het einde van het halfjaar fr 33,57 te bedragen. De contrôle op het gebruik van koper werd sedert 6 Januari 1953 opgeheven.

De uitvoer van halffabrikaten van koper herstelde zich in het tweede kwartaal van 1953, na een daling tot op dat tijdstip.

Na de seizoendaling in de zomermaanden hernam de productie van ruw lood en evenaarde ongeveer het peil der eerste zes maanden van 1952. In het tweede kwartaal van het jaar ging zij iets terug

onder invloed van een verzwakking van de wereldvraag. De omvang van de uitvoer werd in de zomermaanden van 1952 eveneens kleiner, doch hij nam aanmerkelijk toe in het vierde kwartaal, en wel van een maandgemiddelde van 3.879 ton tot 6.586 ton, onder invloed van een plotse uitbreiding van de afzet in het Verenigd-Koninkrijk na de heropening van de vrije markt te Londen op 1 October. In het eerste kwartaal van 1953 slonken de aankopen van het Verenigd-Koninkrijk van een maandgemiddelde van 2.150 ton tot 434 ton, hetgeen een gelijklopende vermindering van de totale uitvoer van ruw lood teweegbracht. Nochtans herstelde zich de invoer van het Verenigd-Koninkrijk in April en in Mei en bereikte een maandgemiddelde van 2.600 ton; hoewel hij zich op een bevredigend peil handhaafde, verminderde hij in Juni tot 1.600 ton. Het gemiddelde maandelijks volume der verzendingen steeg evenwel slechts van 4.254 ton in het eerste tot 5.399 ton in het tweede kwartaal, doordat Duitsland aanzienlijk minder aankocht. Nederland nam verder een maandelijks contingent van ca. 1.300 ton voor zijn rekening, zijnde tweemaal meer dan in 1948. Frankrijk, dat bij het begin van 1952 nog een tamelijk belangrijk afzetgebied was, kocht nog slechts geringe hoeveelheden aan. De verschepingen naar de Verenigde Staten waren evenmin belangrijk; zij breidden zich in de maand Mei uit (117 ton).

Bij de producenten van halffabrikaten van lood blijven de zaken bij de uitvoer gedrukt.

De prijzen per eenheid bij de uitvoer weerspiegelden met een normale vertraging de teruggang van de wereldprijzen na de heropening van de Londense markt; zij daalden van fr 18.073 per ton in het derde

kwartaal van 1952 tot *fr* 12.522 in het tweede kwartaal van 1953.

Afgezien van de seizoenverzwakking in de zomer van 1952 hield de *ruwe zink*productie zich op een tamelijk bevredigend peil tijdens de gehele verslagperiode; bij het einde van Februari echter beperkten de zinkproducenten hun bedrijvigheid.

De uitgevoerde hoeveelheden ruw zink namen toe in het vierde kwartaal van 1952 en bleven vervolgens op ca. 11.400 ton per maand stabiel. De verzendingen naar Frankrijk verloren geleidelijk meer terrein in het eerste halfjaar van 1953: zij bedroegen 1.500 ton gemiddeld per maand tegen 2.550 ton in het vierde en 1.855 ton in het derde kwartaal van 1952. Daarentegen ontwikkelden de zaken met het Verenigd-Koninkrijk zich sterk na de heropening van de vrije markt te Londen op 2 Februari 1953. De maandelijks uitgevoerde hoeveelheden vermeerderden van 3.090 ton in het derde en 2.770 ton in het vierde kwartaal van 1952 tot 4.810 ton in het volgende halfjaar; wijzen wij tenslotte op het recordcijfer groot 7.523 ton in Maart. De Verenigde Staten kochten stijgende hoeveelheden zink aan van af de laatste maanden van vorig jaar; in het tweede kwartaal van 1953 bereikten zij 2.640 ton per maand, een buitengewoon cijfer, tegen 530 ton in het overeenstemmende kwartaal een jaar tevoren. Onder de andere klanten van betekenis, vermelden wij Duitsland, Zweden, Nederland en Zwitserland.

Zoals in de loodnijverheid bleef de uitvoer van *halffabrikaten van zink* stagneren.

De uitvoernoteringen volgden de daling op de wereldmarkten onmiddellijk vóór en na de opening van de vrije markt te Londen; in het tweede kwartaal van 1953 bedroegen zij *fr* 11.131 per ton tegen *fr* 16.914 in het derde kwartaal van 1952.

De *tin*productie kon zich na de daling in de zomer van 1952 niet herstellen. Die sector ondervindt de nadelige gevolgen van de toestand die op de internationale markten van dit product geschapen werd door de productieoverschotten en de stijgende concurrentie van de vervangingsstoffen, inzonderheid in de Verenigde Staten.

De Belgische tinuitvoer slonk van 1.591 ton per maand in het derde kwartaal van 1952 tot 583 ton in het laatste kwartaal van het jaar, waarna hij zich in de volgende twee kwartalen herstelde tot 717 ton en 830 ton. Die beweging is toe te schrijven aan de schommelingen in de Amerikaanse aankopen, want de andere afzetgebieden waren slechts van bijkomstige betekenis: Canada voerde 80 ton per maand in tijdens de eerste zes maanden van 1953 en Duitsland 60 ton; de Franse aankopen waren onbeduidend.

In het tweede kwartaal van het lopende jaar bedroeg de uitvoerprijs slechts *fr* 122.000 per ton, tegen *fr* 132.000 gedurende het derde kwartaal van 1952.

\* \* \*

Bleef de gezamenlijke bedrijvigheid in de *metaalverwerkende nijverheid* op een hoog peil, zij vertoonde nochtans, zoals in de andere takken van de zware nijverheid, een verzwakking t.o.v. de productie der maanden welke de verslagperiode voorafgaan.

Die teruggang komt in het verloop van de tewerkstelling tot uiting: het aantal tewerkgestelde arbeiders daalde geleidelijk van 167.740 eenheden in Juni 1952 tot 158.944 in Juni 1953. Opgemerkt zij echter dat de cijfers voor de laatste zes maanden beïnvloed zijn door gedeeltelijke stakingsbewegingen. De teruggang van de werkgelegenheid bereikte 18,6 pCt. in de sector der textielmachines, 15,9 pCt. in de ijzergieterijen, 13,1 pCt. in de draadtrekkerijen, de metaaltrekkerijen en de koudwalserijen en 11,9 pCt. in de fijne mechaniek. Daarentegen steeg de personeelsbezetting in de constructie van spoorwagematerieel en in de automobielnijverheid met resp. 29,7 en 9,8 pCt.

De opgenomen bestellingen slonken van een maand gemiddelde van *fr* 4.321 miljoen in het eerste halfjaar van 1952 tot 3.932 miljoen in het derde kwartaal en 3.531 miljoen in het vierde, op welk peil ze tot Juni 1953 bleven. De daling betrof hoofdzakelijk de bestellingen voor de uitvoer, terwijl de vraag op de binnenlandse markt zich handhaafde.

TABEL XXII

Bedrijvigheid in de metaalverwerkende nijverheid

Iron: *Fabrimetal*.

Periode	Arbeiders- personeel (einde periode)	Binnenlandse markt		Buitenlandse markt	
		Verzendingen	Bestellingen	Verzendingen	Bestellingen
(maandgemiddelden in miljoenen franken)					
1952 1 <sup>o</sup> kwartaal	167.737	2.415	2.652	1.675	1.776
2 <sup>o</sup> kwartaal	167.740	2.542	2.513	1.603	1.701
3 <sup>o</sup> kwartaal	168.051	2.468	2.298	1.367	1.634
4 <sup>o</sup> kwartaal	163.956	2.754	2.273	1.625	1.228
1953 1 <sup>o</sup> kwartaal	163.617	2.335	2.317	1.265	1.147
2 <sup>o</sup> kwartaal	158.944	2.439	2.379	1.478	1.132



De totale verzendingen bereikten een topcijfer in het laatste kwartaal van 1952, toen zij naar waarde met fr 885 miljoen per maand de nieuwe bestellingen overtroffen. Die ontwikkeling houdt verband met de sterke uitvoer en de gestegen binnenlandse afzet waarin belangrijke uitrustingsgoederen voor de steenkolenmijnen zijn begrepen. De afwijking tussen de bestellingen en de verzendingen kromp merkkelijk in gedurende het eerste kwartaal van 1953, wegens de inzinking van deze laatste, doch zij werd opnieuw groter in het tweede kwartaal, toen de verzendingen met fr 300 miljoen per maand toenamen, inzonderheid wegens een vrij afgetekende uitbreiding van de uitvoer.

Deze gezamenlijke evolutie dekt zeer uiteenlopende tendenzen al naar gelang van de sector.

Dank zij de electrificatie van het Belgische spoorwegnet en de bevredigende zakengang wat de uitvoer betreft, kon de *nijverheid van het spoorweg- en tramwegmaterieel* haar arbeidersbezetting opvoeren van 6.290 eenheden in Juni 1952 tot 8.159 eenheden in Juni 1953. De totale verzendingen in die sector stegen van een maandgemiddelde van fr 148,2 miljoen in 1952 tot 184,7 miljoen in het tweede kwartaal van 1953. De voornaamste cliënten bij de uitvoer zijn Kongo, Indië, Pakistan en Zuid-Afrika.

De groep « *automobielen, rijwielen, vliegtuigbouw en aanverwante bedrijven* » ontwikkelde verder haar fabricage. Het arbeiderseffectief steeg er met 1.276 eenheden tijdens de verslagperiode en bereikte 14.304 eenheden bij het einde van deze laatste. De totale maandelijkse verzendingen namen toe van een maandgemiddelde van fr 350 miljoen in 1952 tot fr 450 miljoen in het tweede kwartaal van 1953; ze waren nagenoeg uitsluitend voor de binnenlandse markt bestemd. De gunstige toestand in die sector is gedeeltelijk toe te schrijven aan de vooruitgang in de ondernemingen die autovoertuigen met een buitenlands merk monteren evenals aan de ontwikkeling van de vliegtuignijverheid, dank zij de aankopen van het leger. Minder gunstig is de toestand in de andere takken van die groep.

Ook de *scheepsbouwnijverheid* maakte vorderingen. Op 31 December 1952 waren 53 zeeschepen metende 351.000 ton en 231 binnenschepen metende 78.500 ton op de Belgische werven in aanbouw. Onder de zeeschepen telt men grote tankschepen voor de Belgische en buitenlandse vloot. Bij de scheepsherstellers heerste bij voortduring een drukke bedrijvigheid, ook al was deze tot in het eerste kwartaal van 1953 onregelmatig; in April en Mei werd personeel ontslagen, doch bij het einde van het eerste semester trad een duidelijke verbetering in.

De groep « *bruggen, gebinten, ketels en stoomketels* » onderhield dezelfde bedrijvigheid, doch kende een zij het ook beperkte teruggang der bestellingen in het eerste halfjaar van 1953. De sector *ketels en stoomketels* nam deel aan de uitrusting van de nieuwe

petroleumraffinaderij te Antwerpen en van een gelijkwaardige instelling te Bombay. De *bruggenbouwers* ondervonden de nadelige invloed van de afnemings der openbare werken en van de toegenomen aanwending van beton bij de kunstwerken. In de groep der *gebinten* werden belangrijke hoeveelheden schoormaterieel aan de steenkolenmijnen geleverd.

De groep « *electrotechnische constructie* » — veruit de meest belangrijke in de metaalverwerkende nijverheid — verminderde haar personeelbezetting tot 6,4 pCt. tijdens het verslagjaar. De verzendingen slonken van een gemiddelde van fr 785 miljoen in 1952 tot fr 652 miljoen in het eerste halfjaar van 1953, waarvan nagenoeg één derde voor het buitenland was bestemd. De inschrijving van nieuwe bestellingen steeg daarentegen van fr 748,5 miljoen tot fr 754,2 miljoen, wat er op wijst dat de toestand er bevredigend was.

De toestand in de groep « *drijfkrachtmachines, luchtpompen en hydraulische persen* » veranderde weinig. Dit is eveneens het geval in de sector van de *draagbare wapens* en de *munitie* daarvan, die belangrijke *off-shore*-bestellingen ontving, alsook in de sector *plaatbewerking*, die regelmatig van bestellingen werd voorzien.

In al de andere takken verzwakte de werkgelegenheid, en zulks vooral in die sectoren waar producten een eerste verwerking ondergaan, met name in de *ijzergieterijen*, in de groep « *draadtrekkerijen, metaal trekkerijen, koudwalserijen* » en, in mindere mate, in de *staalgieterijen*. In deze laatste was een zekere herneming merkbaar in de eerste vier maanden van 1953, daar de nieuwe bestellingen afgetekend het peil der overeenstemmende maanden van 1952 overtroffen, doch die verbetering hield niet aan tot het einde van het semester. De draadtrekkerijen ondervonden een moeilijke afzet in het buitenland; bij het einde van de verslagperiode trad een zeker herstel in wat de waarde van de nieuwe bestellingen betreft.

De groep « *smederijen, stampwerk en grof drijfwerk en aanverwante bedrijven* », die over het geheel een iets kleinere bedrijvigheid kende, omvat verschillende takken met een vaak uiteenlopende activiteit; onder deze laatste werd de toestand van de nagelfabrieken aanzienlijk slechter in de loop van de laatste maanden der verslagperiode.

De producenten van *textielmachines* zijn sterk van de buitenlandse afzet afhankelijk; daar deze laatste inkromp, inzonderheid wegens de betalingsmoeilijkheden van Frankrijk en van Brazilië, werden de productie en de tewerkstelling sterk ingekrompen. Minder uitgesproken was de teruggang bij de *gereedschapsmachines*.

Onder de andere groepen met afnemende bedrijvigheid komen de ondernemingen voor die *metalen toebehoren voor de bouwnijverheid* vervaardigen, wegens de hevige Duitse en Nederlandse mededinging op de

binnenlandse markt. Bij het einde van het eerste halfjaar van 1953 waren nochtans tekenen van herstel merkbaar. De verzwakking was eveneens aanzienlijk in de *diverse mechanische constructie* en bij de fabrikanten van *hef- en hijstoestellen*.

De totale door *Fabrimétal* getelde uitvoerwaarde verminderde van fr 1.640 miljoen in het eerste halfjaar van 1952 tot 1.495 miljoen in het tweede en tot 1.371 miljoen in het eerste halfjaar van 1953, gedeeltelijk wegens de prijsdaling. Belgisch-Kongo bleef de voornaamste cliënt en Nederland de tweede naar rangorde; de zeer hoge afzet in het Verenigd-Koninkrijk in 1952 slonk merkbaar; daarentegen gingen de leveringen aan Duitsland er duidelijk op vooruit en ook Frankrijk kocht meer aan; de uitvoer naar de U.S.S.R., die in 1952 reeds onbeduidend was, kromp verder in.

De metaalverwerkende nijverheid onderhield een niet te onderschatten uitvoerhandel met de landen in het Verre-Oosten, met name Indië en Pakistan, die vooral rollend materieel aankochten. De aankopen van de Verenigde Staten handhaafden zich. Brazilië, dat in 1952 nog een belangrijk afzetgebied voor de producten der metaalverwerkende nijverheid vormde, heeft, evenals Argentinië, praktisch zijn aankopen stopgezet.

\* \* \*

De gegevens die over de bedrijvigheid in de *chemische bedrijven* beschikbaar zijn, laten niet toe een breedvoerig onderzoek te wijden aan de eigen conjunctuur van deze zeer belangrijke sector.

De uitvoer van chemische producten, die tot einde 1952 veeleer zwak was, herstelde zich naderhand, dank zij de herneming van de afzet van stikstofmeststoffen; nochtans bleven die tewerkstelling en de prijzen verder in lichte mate dalen.

De markt voor de stikstofmeststoffen verzwakte in het tweede halfjaar van 1952, na de vaste stemming die in de eerste helft van het jaar heerste: de buitenlandse concurrentie nam in hevigheid toe en de uitvoerprijzen per eenheid daalden sterk. In weerwil van de inkrimping van de productie werden de producenten er toe genoodzaakt aanzienlijke hoeveelheden meststoffen te stockeren. Later hernam de vraag, de voorraden konden van de hand worden gedaan en de productie nam toe. De prijzen per eenheid bleven echter laag.

De toestand bij de fabrikanten van de zware chemische producten bleef moeilijk. Door de toeneming van de steenkolenprijs in de nabluranden ingevolge de toepassing van het Schumanplan, verbeterde nochtans hun concurrentiële positie tegenover de andere leden van de Europese Gemeenschap voor Kolen en Staal.

De verder verwerkte fabrikaten bleken onder gunstigere voorwaarden te werken. De nijverheid der

kleurstoffen die van de steenkool zijn afgeleid, vertegenwoordigt weliswaar maar een klein deel van het productievermogen, doch de vervaardiging van fotografische en pharmaceutische producten, van plastische stoffen en van reinigingsstoffen ontwikkelde zich in een regelmatig tempo.

\* \* \*

In de *bouwnijverheid* nam de bedrijvigheid toe in de particuliere sector, doch verzwakte iets in de openbare sector.

De toenemende particuliere bouwnijverheid houdt wellicht verband met de ruimere kapitalen die voor het bouwen beschikbaar zijn. De bouwpremiën, die aangevuld moeten worden door kredieten van parastatale instellingen, werden meer en meer gevraagd. Tijdens het eerste halfjaar van 1953 werden er 9.325 toegekend tegenover 7.568 tijdens de overeenstemmende periode van 1952.

De verzwakking in de sector van de openbare werken is te wijten aan de moeilijke kaspositie die de regering er toe dwingt de buitengewone uitgaven te verminderen en te spreiden. De toepassingen in het eerste halfjaar van 1953 waren duidelijk kleiner dan in het eerste halfjaar van 1952, doch die vermindering had nochtans geen overeenstemmende teruggang in de uitgevoerde werken gedurende de verslagperiode tot gevolg.

TABEL XXIII

**Aangewende bedragen**  
bij het einde van het eerste halfjaar  
(*millioenen franken*)

Ministeriële departementen	1952	1953
Openbare werken .....	3.040	1.890
Verkeer .....	590	520
Diversen .....	110	30
Landsverdediging (burgerlijke bouwkunde) .....	1.190	840
Totaal ...	4.930	3.280

In de *steengroeven* daalde de productie van steenslag wellicht wegens de kleinere omvang van de openbare werken. De productie van straatstenen werd bovendien gehinderd door de afnemende aanwending van dit materiaal en door de mededinging van Nederlandse en Skandinavische plaveien. De invoer van deze laatste nam nochtans sterk af tijdens het eerste halfjaar van 1953.

In 1952 handhaafde de *cement*productie zich op een bevredigend peil, dank zij de sterke vraag op de binnenlandse markt. Gedurende de wintermaanden deed zich een seizoensdaling voor die scherper was dan in de vorige maanden, doch in de lente van 1953 bereikte de productie een buitengewoon hoog peil ten gevolge van de vaste binnenlandse vraag en een aan-

zienlijke uitbreiding van de uitvoer, vooral naar Groot-Brittannië.

De baksteenproductie was in 1952 geremd geworden, ten einde de overtollige voorraden te kunnen van de hand doen. Toen die opruiming bij het begin van 1953 gedaan was, nam de productie snel toe, zodra het goede weer het drogen toeliet. Zij werd aangewakkerd door de grote bedrijvigheid in de particuliere woningbouw en door een zekere uitvoer naar Groot-Brittannië.

De voortbrenging van vlakglas viel tot een minimum in Juli 1952. Nadien herstelde zij zich nagenoeg aanhoudend onder invloed van een zich uitbreidende binnenlandse en buitenlandse vraag. Wat het spiegelglas betreft, was het vooral de Amerikaanse auto-nijverheid die meer aankocht.

TABEL XXIV

Productie van bouwmaterialen

Bron: Nationaal Instituut voor de Statistiek.

Maandgemiddelden	Steenslag van porfier en zandsteen (duizenden tonnen)	Cement (duizenden tonnen)	Gewone baksteen (duizenden stuks)	Vlakglas (basis-indexcijfer 1938 = 100)
1948.....	257	278 (1)	215	82
1952 1 <sup>e</sup> kwartaal....	284	272	118	70
2 <sup>e</sup> kwartaal....	430	392	171	54
3 <sup>e</sup> kwartaal....	414	407	221	46
4 <sup>e</sup> kwartaal....	313	299	167	57
1953 1 <sup>e</sup> kwartaal....	222	265	98	79
2 <sup>e</sup> kwartaal....	355	457	168	v 88

(1) Vroegere statistiek.

TABEL XXV

Productie van de ceramische bedrijven

(Indexcijfers 1938 = 100)

Maandgemiddelden	Vaatwerk van plateel en kunstzandsteen	Porselein	Bekledings-tegels (1)	Vuurvaste producten	Dakpannen	Bouw-ceramik	Potterijen in gebakken aarde
1948.....	122	187	189	125	97	231	88
1952 1 <sup>e</sup> kwartaal....	75	188	198	104	109	381	69
2 <sup>e</sup> kwartaal....	59	174	191	96	124	408	78
3 <sup>e</sup> kwartaal....	52	143	164	80	130	317	77
4 <sup>e</sup> kwartaal....	55	122	166	80	119	323	74
1953 1 <sup>e</sup> kwartaal....	48	136	120	67	94	462	60

(1) 1937-1939 = 100.

Een vergelijking der cijfers van het eerste kwartaal van 1953 met die van het overeenstemmende kwartaal van 1952 toont een daling aan in de sectoren van de *ceramische bedrijven* die bekledingstegels vervaardigen evenals dakpannen, vaatwerk in plateel en porselein en vuurvaste producten. Alleen de bouwceramik ontsnapte er aan. Lonen en steenkoolprijs vormen de voornaamste bestanddelen van de kostprijs in de meeste ceramische bedrijven en wegens hun hoog peil in België kunnen zij niet krachtdadig het hoofd bieden aan de buitenlandse mededinging.

\* \* \*

Zoals zulks herhaaldelijks reeds werd onderstreept, is de verslagperiode gekenmerkt door een afgetekende verbetering in de *textielnijverheid*. De toename van de vraag, waarvan de eerste tekenen in de zomermaanden van 1952 merkbaar werden, maakte het mogelijk de productie in het laatste kwartaal van

het jaar vrij hoog op te voeren tot een peil dat zich ook in het begin van 1953 handhaafde. Naderhand deed zich een zekere inzinking voor, ten delé wegens seizoenomstandigheden. Het peil van de werkgelegenheid werd dienovereenkomstig beïnvloed: het aantal tewerkgestelde arbeiders steeg van 150.000 in Juni 1952 tot 158.000 in September en tot 161.000 in December van hetzelfde jaar. Het bereikte 156.000 in Maart en 152.000 in Juni 1953.

De binnenlandse vraag herstelde zich het eerst. Na Juni 1952 drukten de voorraden, die na het begin van de vijandelijkheden in Korea aangelegd waren, niet meer op de markt.

De buitenlandse vraag werd bij het einde van 1952 vaster en zulks zowel naar hoeveelheid als naar waarde. De toegenomen afzet in Nederland en in de Verenigde Staten was grotendeels oorzaak van die uitbreiding.

TABEL XXVI

## Uitvoer van textielgoederen

(miljoenen franken)

Bron: Nationaal Instituut voor de Statistiek. Berekeningen door de Studie- en Documentatieafdeling van de Nationale Bank van België.

Maandgemiddelden	Totaal	Neder-land	Verenigde Staten	Overige
1952 1 <sup>e</sup> kwartaal . . . .	1.915	297	131	1.487
2 <sup>e</sup> kwartaal . . . .	1.464	276	115	1.073
3 <sup>e</sup> kwartaal . . . .	1.341	337	114	890
4 <sup>e</sup> kwartaal . . . .	1.712	471	125	1.116
1953 1 <sup>e</sup> kwartaal . . . .	1.744	430	174	1.140
2 <sup>e</sup> kwartaal . . . .	1.789	416	198	1.175

De Belgische textielnijverheid kon haar deelneming aan de wereldhandel versterken. Haar aandeel in de totale afzet der voornaamste Amerikaanse en Europese producenten steeg van 11,7 pCt. in 1952 tot

12,8 pCt. begin 1953. Dit resultaat is des te merkwaardiger, daar België, in tegenstelling met de Verenigde Staten, Groot-Brittannië en Frankrijk, niet bevoordeligd wordt door preferentiële tarieven in een deel zijner buitenlandse afzetmarkten.

Dit synthetisch overzicht der textielconjunctuur belicht slechts eenzijdig de toestand in die nijverheid. Niet alle bedrijfstakken van die groep werden in dezelfde mate door het herstel van de vraag beïnvloed.

In de *wolnijverheid* steken de moeilijkheden onderzonden door de fabrikanten van kaardweefsels en wollen dekens, die zeer door de Nederlandse concurrentie getroffen worden, scherp af bij de gunstigere toestand in de overige sectoren.

De wasserijen en kammerijen werden bevoordeligd door de vaste prijs van de grondstof en de toeneming van het wolverbruik in de wereld.

TABEL XXVII

## Productie in de wolnijverheid

(tonnen)

Bron: Nationaal Instituut voor de Statistiek.

Maandgemiddelden	Wasserijen en carbonisatie-bedrijven	Kammerijen (linten en kamwol)	Spinnerijen		Weverijen
			Kamwol	Kaardwol	
1948 . . . . .	n. g.	n. g.	1.537	1.306	1.616
1952 1 <sup>e</sup> kwartaal . . . . .	1.177	884	1.100	784	1.429
2 <sup>e</sup> kwartaal . . . . .	1.141	933	1.084	967	1.503
3 <sup>e</sup> kwartaal . . . . .	1.165	930	1.380	1.134	1.701
4 <sup>e</sup> kwartaal . . . . .	1.134	1.287	1.926	1.431	2.118
1953 1 <sup>e</sup> kwartaal . . . . .	1.698	1.541	1.863	1.126	1.878
2 <sup>e</sup> kwartaal . . . . .	1.855	1.465	1.723	1.331	1.903

Tapijten en wollen breigoed werden eveneens druk gevraagd. De breigoednijverheid is thans bevoordeligd door de huidige bijval van tricotgoederen; in het tweede halfjaar van 1952 ontving die sector eveneens uitgestelde orders vanwege de handel. De nijverheid der wollen tapijten verhoogde haar uitvoer, vooral naar de Verenigde Staten, in sterke mate. In de loop van het eerste halfjaar van 1953 overtrof de tapijten-uitvoer duidelijk de uitvoer van courante wollen weefsels.

Dank zij de goede vraag in die twee bedrijfstakken en het gunstige verloop van de uitvoer, onderhielden de wolspinners een bevredigende productie, in weerwil van de stagnatie in de weefnijverheid.

In de *katoennijverheid* deden zich eveneens merkbare afwijkingen voor van de ene bedrijfstak tot de andere. De fabrikanten van katoenen tapijten en van stofferingsweefsels verhoogden afgetekend hun productie t.o.v. het gemiddeld peil van 1952. Daarentegen bleef de toestand bij de weverijen gedrukt. Dank zij de verruiming van de Nederlandse markt

konden de spinners hun productie op een tamelijk hoog peil houden en daarbij hun voorraden tot meer normale afmetingen terugbrengen.

TABEL XXVIII

## Productie in de katoennijverheid

(tonnen)

Bron: Nationaal Instituut voor de Statistiek.

Maandgemiddelden	Spinnerijen	Weverijen
1948 . . . . .	6.703	5.222
1952 1 <sup>e</sup> kwartaal . . . . .	7.508	5.662
2 <sup>e</sup> kwartaal . . . . .	6.155	4.501
3 <sup>e</sup> kwartaal . . . . .	5.844	4.638
4 <sup>e</sup> kwartaal . . . . .	7.587	5.844
1953 1 <sup>e</sup> kwartaal . . . . .	7.348	5.393
2 <sup>e</sup> kwartaal . . . . .	6.911	5.144

De moeilijkheden in de *vlasnijverheid* blijven ernstig. Het einde van het jaar 1952 bracht een zekere

verbetering in de weverijen, doch over het geheel was de tendens neerwaarts gericht. De leveringen op de bestellingen van het leger, die de bedrijvigheid in die bedrijfstak tot het midden van 1952 hadden gesteund, namen naderhand af. Bij de vlasvezel-

bereiding verzwakte de bedrijvigheid vrij duidelijk bij het einde van 1952, na een lange periode van hoge productie. Frankrijk bevordert de oprichting van een concurrerende nijverheid door een stelsel van teeltpremiën en de beperking van de uitvoer van ruw vlas.

TABEL XXIX

Productie in de vlas-, jute- en kunstvezelnijverheid

(tonnen)

Bron: Nationaal Instituut voor de Statistiek of Fabela.

Maandgemiddelden	Vlas		Jute		Kunstgarens	Kunstvezels
	Spinnerijen	Weverijen	Spinnerijen	Weverijen		
1948.....	620	418	3.466	2.453	835	953
1952 1 <sup>o</sup> kwartaal.....	1.074	577	5.927	4.188	626	1.445
2 <sup>o</sup> kwartaal.....	812	546	4.350	3.452	589	1.065
3 <sup>o</sup> kwartaal.....	836	674	4.259	2.933	620	521
4 <sup>o</sup> kwartaal.....	869	861	6.026	3.703	574	799
1953 1 <sup>o</sup> kwartaal.....	760	665	5.855	3.598	583	1.499
2 <sup>o</sup> kwartaal.....	732	576	5.648	3.706	631	1.625

Zeer hoog bleef de productie in de jutespinnerijen en -weverijen; de productie van garens bereikte in het laatste kwartaal een nimmer bereikt hoogtepunt. Die sector kende nooit een ware crisis; nochtans laat de Indische mededinging zich op de uitvoermarkten sterk gevoelen en de prijzen zijn minder winstgevend. Dank zij de verlaging van de uitvoerbelasting in Indië konden de fabrikanten te Calcutta hun prijzen verlagen; bovendien drukten de voorraden afgewerkte producten in dit land op de wereldmarkt.

Beter werd de toestand in de nijverheid der kunstvezels. Sedert het begin van 1953 bleek het niet meer nodig de fibraanproductie tijdelijk stil te leggen. Deze laatste bereikte in het eerste kwartaal een recordcijfer. De rayonproductie daarentegen bedroeg nog slechts iets meer dan de helft van haar vroeger maximum. De fabriek te Obourg, welke in die fabricatie gespecialiseerd is, kon niet heropend worden.

Wat de rayonverbruikende bedrijven betreft — weverijen en tricotfabrieken van onontmaasbaar ondergoed —, hun toestand bleef moeilijk. Zij werden nog steeds getroffen door de Nederlandse mededinging en de overeenkomst gesloten met name voor onontmaasbaar ondergoed liet haar geen respijt.

\* \* \*

Ook in de papiernijverheid trad een verbetering in.

In het eerste halfjaar van 1952 waren de papierverbruikers practisch van de markt weggebleven ten gevolge van de ineensstorting der prijzen van papierpulp. Naderhand herstelden zich de productie en de invoer. Bovendien slaagden de fabrikanten er in hun toestand bij het einde van het jaar te verstevigen

door een overeenkomst met hun Nederlandse concurrenten: er werd een grens vastgesteld van de productie in beide landen en de prijseschommelingen werden bij overeenkomst binnen bepaalde grenzen gehouden.

TABEL XXX

Productie en buitenlandse handel van papier en karton

(tonnen)

Bron: Nationaal Instituut voor de Statistiek.

Maandgemiddelden	Productie	Invoer	Uitvoer
1948.....	20.827	6.982	2.644
1952 1 <sup>o</sup> kwartaal....	23.512	11.165	7.113
2 <sup>o</sup> kwartaal....	19.103	8.236	4.119
3 <sup>o</sup> kwartaal....	18.605	9.211	3.524
4 <sup>o</sup> kwartaal....	24.440	12.305	5.133
1953 1 <sup>o</sup> kwartaal....	25.174	12.172	5.889
2 <sup>o</sup> kwartaal....	22.295	13.500	5.161

\* \* \*

In de ledernijverheid werd, althans voor bepaalde fabrikaten, een verbetering waargenomen in vergelijking met de gedrukte conjunctuur bij het begin van 1952.

In de leerlooierijen was het verloop van de ene sector tot de andere vrij verschillend. Zwaar leder ondervond een sterke concurrentie van de vervangingsstoffen en de productie verminderde gevoelig sedert Juni 1952. Daarentegen werd meer licht leder vervaardigd.

De invoer van lederen schoenen uit Nederland nam in de laatste maanden aanzienlijk toe. Van 1951 tot 1952 steeg hij van 534.000 paar tot 1.093.000 paar. In de eerste zes maanden van 1953 bereikte hij 688.000 paar tegen 539.000 paar in de overeenstemmende periode van vorig jaar. De schoenproductie handhaafde zich nochtans op het vroegere peil, want de daling in het tweede halfjaar van 1952 is een normaal seizoenverschijnsel.

Bij de andere producenten van lederen verbruiksgoederen was de toestand tamelijk bevredigend. Dit was met name het geval in de handschoennijverheid, waar, dank zij het wegvallen van de Italiaanse mededinging, op vol rendement kon worden gewerkt.

TABEL XXXI

**Productie van afgewerkt leder en van schoenen**

Bron: Nationaal Instituut voor de Statistiek.

Maandgemiddelden	Zwaar leder (tonnen)		Licht leder (duizenden vierkante voeten)	Geheel lederen schoenen (duizenden paar)
	Zoolleder	Technisch leder		
1948.....	560	145	2.870	
1952 1 <sup>o</sup> kwartaal ....	505	120	2.654	703
2 <sup>o</sup> kwartaal ....	504	145	2.548	766
3 <sup>o</sup> kwartaal ....	393	109	2.887	621
4 <sup>o</sup> kwartaal ....	388	105	3.369	662
1953 1 <sup>o</sup> kwartaal ....	426	109	3.204	737
2 <sup>o</sup> kwartaal ....	349	101	2.703	656

\* \* \*

Het indexcijfer van de productie in de sector van de voeding onderging tijdens de verslagperiode weinig of geen verandering; ook de werkgelegenheid bleek over het geheel stabiel, maar elke nijverheid afzonderlijk evolueerde onder invloed van de hen eigen bepalende factoren.

In de meelfabrieken daalde de productie in lichte mate gedurende het eerste halfjaar van 1953. In die periode bereikte zij een maandgemiddelde van 62.000 ton tegen 64.600 ton gedurende het eerste halfjaar en 66.500 ton gedurende het tweede halfjaar van 1952.

De afzet van tarwebloem op de binnenlandse markt verliep evenwijdig met de productie, d.w.z. iets beneden het normale in de laatste maanden. Bij de uitvoer kwamen weinig of geen zaken tot stand, daar de buitenlandse concurrentie uitgesproken voordeliger aanbiedingen deed dan de Belgische producenten.

De voorraden in de meelfabrieken waren ruim voldoende voor de overgangperiode tussen de twee oogsten.

De overeenkomsten tussen de Staat en de Algemene Vereniging der Belgische Maalders gesloten, werd niet gewijzigd. Nochtans gingen de maalderijen de

verbintenis aan de meelprijzen tot Augustus 1953 te handhaven; daartegenover mogen zij de prijs van het korengrind vrij bepalen.

Voor het gehele landbouwjaraar 1952-1953 zal het totale verbruik van ruwe suiker op de Belgische markt vermoedelijk 260.000 tot 270.000 ton en de uitvoer 40.000 tot 50.000 ton bereiken. De Belgische suikernijverheid zal dan wellicht geen toereikende afzetgebieden vinden voor de 325.000 ton welke in het landbouwjaraar 1952-1953 werden geproduceerd en de 50.000 ton carry over van de campagne 1951-1952.

De afzet der producten van de melkerijen ging zonder grote moeilijkheden gepaard.

Op de binnenlandse markt waren de verkopen van de groentenconservefabrieken normaal gedurende het derde kwartaal van 1952. Ze verzwakten vervolgens geleidelijk tot het begin van 1953, waarna ze in de volgende maanden ietwat hernamen. De afzet in het buitenland handhaafde zich op een zelfde peil. Hij bereikte fr 8,3 miljoen gemiddeld per maand tijdens het eerste halfjaar van 1953 tegen fr 8,8 miljoen in het tweede halfjaar van 1952. Sommige aangrenzende landen alsook de Franse koloniën bleven verder de voornaamste cliënten der groentenconservefabrieken. Nochtans werd de buitenlandse mededinging op die markten hoe langer hoe heviger aangevoeld.

De prijsstijging van bepaalde producten t.o.v. het seizoen 1951-1952 hield verband met de loonsverhoging, de gestegen prijzen van sommige groenten en van het blik.

Terwijl in 1951 het confituurverbruik op de Belgische markt met 20 pCt. was toegenomen, daalde het met 13 pCt. in 1952: de overvloedige fruitoogst in 1952 verklaart de vermindering van de industriële confituurproductie, daar meer jam in het huishouden zelf werd gemaakt.

De fabrikanten in Nederland leveren op de Belgische markt tegen afgetekend lagere prijzen dan die van de eigen nijverheid, doch de Nederlandse producten worden minder door de cliënteel gewaardeerd.

De confituuruitvoer werd getroffen door de contingentingsmaatregelen in Groot-Brittannië.

De margarineverkoop op de binnenlandse markt bereikte, per maand, 5.890 ton in het eerste halfjaar van 1953 tegen 5.825 ton in de overeenstemmende periode van 1952. Hij verliep evenwijdig met de productie en hij nam zeer duidelijk toe t.o.v. 1948.

De productie van diëetvoedsel gaf in het tweede halfjaar van 1952 en in het eerste halfjaar van 1953 geen grote schommelingen te zien. Voor de gehele beschouwde periode bleek zij niet sterk van het gemiddeld peil van 1951 af te wijken.

Op de binnenlandse markt werd de afzet hoe langer hoe moeilijker ten gevolge van de sterke buitenlandse mededinging, vooral vanwege de Nederlandse, de Amerikaanse en de Zwitserse producten.

De algemene daling van de grondstoffenprijzen in 1952 oefende een bijzonder sterke invloed uit op de *olieslagerijen*, welke lijnzaad verwerken. Lijnzaadolie, bij het einde van 1951 een der duurste vloeibare plantaardige oliën, werd bij het einde van 1952 en in het eerste halfjaar van 1953 een der meest goedkope oliën. Daar de binnenlandse kopers door die prijsinzinking terughoudend werden en de afzet op de uitvoermarkten geen compensatie bracht, kromp de productie in het eerste halfjaar van 1953 in.

De prijs van lijnkoeken was eveneens neerwaarts gericht in de verslagperiode. De noteringen waren met ca. 20 pCt. lager dan die in 1951. Ook de productie ging achteruit in het eerste halfjaar van 1953.

De concentratiebeweging eigen aan de bierbrouwerijen had voortgang in de jongste maanden. Voor het Groothertogdom Luxemburg en België samen was het aantal bierbrouwerijen in werking bij het einde van het eerste halfjaar van 1953 verminderd tot 547 tegen 579 bij het einde van het overeenstemmende halfjaar van 1952.

Op de binnenlandse markt kon een goede afzet worden onderhouden. In de zomermaanden beantwoordde hij nochtans niet aan de verwachtingen ingevolge de tamelijk ongunstige weersgesteldheid.

\* \* \*

Daar de accijns op *sigaren* en *sigarillo's* in Mei 1952 verlaagd werd, nam de verkoop dier artikelen in de loop der volgende maanden aanzienlijk toe. Die stijging kwam nochtans niet algeheel de Belgische nijverheid ten goede, want de invoer uit Nederland, inzonderheid van sigaren, vermeerde. Voor het eerste halfjaar van 1953 is de Nederlandse uitvoer beperkt tot 14 miljoen sigaren en 18 miljoen sigarillo's. Hieruit vloeide nochtans geen merkbaar herstel van de Belgische productie voort. De vraag kromp iets in en een deel der in 1952 ingevoerde Nederlandse producten bleef verder de markt in de eerste maanden van 1953 voorzien. Om beter het hoofd aan de Nederlandse concurrentie te kunnen bieden, worden thans de voornaamste Belgische fabrieken uitgerust voor de mechanische productie van goedkope sigaren en sigarillo's.

Het verbruik van *rooktabak* verminderde enigszins in 1953, wellicht onder invloed van een verschuiving van de vraag naar sigaren en sigarillo's ten gevolge van een verlaging van de accijns. Gelijklopend hiermee verminderden de productie en de invoer.

Geen enkele noemenswaardige wijziging deed zich voor in het verbruik, de productie of de buitenlandse handel van *sigaretten*.

\* \* \*

In de *flessen-* en *tafelglasfabrieken* bleef de productie in de verslagperiode stagneren.

De bedrijvigheid in de flessenfabrieken was in 1951 sterk aangewakkerd geworden, dank zij de buitenge-

woon hoge afzet in Nederland. Dit was later niet meer het geval en de invoer nam daarentegen toe. Sedert Juli 1952 wordt de invoer, behalve die uit Nederland, gecontingenteerd, doch die maatregel bracht weinig verandering in de toestand. Door de aanwending van lopende vergunningen, kon de gecontingenteerde invoer een tijdlang op het vroegere peil worden gehandhaafd; bovendien werd meer in Nederland aangekocht en de uitvoer krimpt verder in.

De tafelglasfabrieken ondergingen de bijzonder scherpe buitenlandse concurrentie, want de mechanisatie is er minder dan in de andere takken van de glasnijverheid gevorderd.

\* \* \*

Aan de hand van de douanestatistieken alleen kan de bedrijvigheid in de *diamantnijverheid* niet worden beoordeeld. Nochtans schijnt de sluikhandel iets te zijn afgenomen, te oordelen naar het deviezenverkeer voortvloeiend uit de officieel gecontrôleerde transacties: het saldo dier bewegingen was inderdaad voor het tweede kwartaal van 1953 duidelijk positief, dan wanneer in de balans over 1950, 1951 en 1952 ontvangsten en uitgaven nagenoeg gelijk waren.

Sedert het derde kwartaal van 1952 is de uitvoer van geslepen diamant sterk toegenomen, doch de gemiddelde uitvoerprijs is neerwaarts gericht.

In de diamantkringen te Antwerpen wordt geklaagd over de grootte en de hoeveelheid der ruwe stenen die te hunner beschikking worden gesteld. Zij eisen een grotere vrijheid van handelen en een sterkere regeringssteun. De instelling van een boekhoudkundig toezicht bij het besluit van 12 September 1951 en de oprichting in Maart 1952 van een Nationaal Comité voor de coördinatie der diamantproblemen bleken niet aan de verwachtingen te beantwoorden.

TABEL XXXII

**Buitenlandse handel der diamantnijverheid**

(*millioenen £*)

Bronnen: *Diamond Office* en *Ministerie van Arbeid en Sociale Voorzorg*.

Maandgemiddelden	Invoer (1)	Uitvoer (1)	Handelsbalans (1)
1948.....	681	899	+ 218
1952 1 <sup>e</sup> kwartaal ....	1.798	1.740	— 58
2 <sup>e</sup> kwartaal ....	1.905	1.366	— 539
3 <sup>e</sup> kwartaal ....	1.439	1.623	+ 184
4 <sup>e</sup> kwartaal ....	1.785	1.990	+ 205
1953 1 <sup>e</sup> kwartaal ....	2.130	2.109	— 21
2 <sup>e</sup> kwartaal ....	1.249	1.931	+ 682

(1) Omvat de handel in ruw diamant, in geslepen diamant, in *boart* en in *nijverheidsdiamant*.

Hoewel het aantal werkloze diamantbewerkers sedert het midden van 1952 iets verminderde, heerst er bij voortduring een tamelijk grote werkloosheid. Zulks moet worden verklaard én door de conjunctuur

in de diamanthandel én door de samenstelling zelf van het contingent werklozen in die nijverheid. Gelijkwaardige moeilijkheden doen zich voor in het diamantcentrum te Amsterdam. In Israël daarentegen, zou het aantal slijperijen en hun arbeiderspersoneel resp. tot ca. 100 en 2.000 eenheden gestegen zijn.

## VERVOERWEZEN

Het binnenlands goederenvervoer nam iets af in de verslagperiode, vooral wegens het verminderde steenkolentransport. Het cijfer van de vrachten lag een weinig beneden het peil van het vorige jaar, waarbij het aandeel van de spoorweg duidelijk inkromp, daar de verhoging van de tarieven in October 1951 en Juli 1952 een verschuiving in het vrachtvervoer van de spoorweg naar de binnenscheepvaart teweegbracht.

De spanning bij het einde van het jaar in de binnenscheepvaart werd eens te meer merkbaar. De grote graanaanvoer te Antwerpen deed de vraag naar lichters stijgen, zowel voor de opslagruimte als voor het vervoer, terwijl de verzendingen van Duits gietijzer voor verwerking in de Belgische fabrieken een deel van de beschikbare scheepsruimte opeiste. Nochtans was de seizoenspanning minder groot dan het jaar tevoren.

TABEL XXXIII

### Binnenlands goederenvervoer

(duizenden tonnen)

Bron: Nationaal Instituut voor de Statistiek.

Maandgemiddelden	Spoorweg	Binnenscheepvaart
1948.....	3 375	1 152
1951 3 <sup>e</sup> kwartaal.....	3 610	1 484
4 <sup>e</sup> kwartaal.....	4 056	1 723
1952 1 <sup>e</sup> kwartaal.....	3 488	1 379
2 <sup>e</sup> kwartaal.....	3 286	1 512
3 <sup>e</sup> kwartaal.....	3 133	1 377
4 <sup>e</sup> kwartaal.....	3 516	1 442
1953 1 <sup>e</sup> kwartaal.....	2 903	1 591
2 <sup>e</sup> kwartaal.....	3 021	1 800 (1)

(1) April 1953.

De verhoging der tarieven in Juli 1952 kon de vermindering der ontvangsten van de Nationale Maatschappij van Belgische Spoorwegen wegens de inkrimping van het vervoer niet goedmaken.

Bij het begin van 1953 werd de toestand van de spoorwegen opnieuw deficitair. Het gemiddeld maandoverschot van 47,5 miljoen in het tweede halfjaar van 1952 verdween en een gemiddeld tekort van 52,8 miljoen voor de eerste vijf maanden van 1953 trad in de plaats. De verminderde Staatssuskomst — van 76 tot 53 miljoen per maand — en de

seizoenverslapping in het vervoer verklaren ten dele die achteruitgang.

De havenbedrijvigheid nam enigszins af t.o.v. de drukte in de vorige maanden.

TABEL XXXIV

### Goederenvervoer ter zee te Antwerpen

(duizenden tonnen)

Bron: Havenbestuur te Antwerpen.

Maandgemiddelden	Invoer en entrepots	Inwaartse doorvoer	Uitvoer	Uitwaartse doorvoer
1948.....	889	260	492	105
1951 3 <sup>e</sup> kwartaal.....	856	355	752	441
4 <sup>e</sup> kwartaal.....	1 072	360	744	338
1952 1 <sup>e</sup> kwartaal.....	1 024	365	793	347
2 <sup>e</sup> kwartaal.....	942	330	728	281
3 <sup>e</sup> kwartaal.....	930	333	666	243
4 <sup>e</sup> kwartaal.....	955	339	629	255
1953 1 <sup>e</sup> kwartaal.....	827	269	765	281
2 <sup>e</sup> kwartaal.....	901	262	847	339

De inwaartse doorvoer werd nadelig beïnvloed door de verminderde aanvoer van Amerikaanse steenkool voor Frankrijk en Duitsland en de uitwaartse doorvoer door de verminderde uitvoer van Duits staal.

De inzinking van de steenkoleninvoer voor de binnenlandse markt verklaart eveneens in hoofdzaak de teruggang van de lossingen in de invoerhandel; daarentegen was de uitbreiding van de afzet van Belgische steenkool in het buitenland een steun voor de ladingen bij de uitvoer.

De meststofladingen die in de tweede helft van 1952 waren verminderd, hernamen in 1953.

De aanvoer en de afvoer van minerale oliën handhaafden zich op een hoog peil en vertegenwoordigden ca. 20 pCt. van het havenverkeer.

## PRIJZEN EN LONEN

De *Belgische groothandelsprijzen* schommelden evenwijdig met de wereldprijzen; afgezien van de tijdelijke haussebewegingen, hoofdzakelijk seizoenschommelingen, der voedings- en landbouwprijzen in de tweede helft van 1952, liepen ze verder terug, alhoewel minder snel dan tijdens de eerste stadia van de prijsdalingen in de maanden vóór de beschouwde periode; hun teruggang was scherper dan in de voornaamste vreemde landen, hetgeen de grote conjunctuurgevoeligheid aantoont van de Belgische structuur der groothandelsprijzen.

De prijsdaling betrof bijna alle nijverheidsproducten; men bemerkt nochtans dat de prijzen van artikelen met sterk geconcentreerde fabricage op peil bleven en zelfs in bepaalde gevallen opliepen.



TABEL XXXV

## Indexcijfer der groothandelsprijzen

(Basis 1936-1938 = 100)

Bron: Instituut voor Economisch en Sociaal Onderzoek van de Katholieke Universiteit te Leuven.

Periode	Algemeen indexcijfer	Nijverheids-prijzen	Voedings-prijzen	Landbouw-prijzen
1948 December .....	418	401	455	420
1951 Maart (1) .....	511	574	440	380
December .....	491	521	458	428
1952 Maart .....	475	506	437	414
Juni .....	446	478	407	385
September .....	448	472	425	390
December .....	446	463	424	410
1953 Maart .....	430	456	392	382
Juni .....	426	449	399	373

(1) Maximum door het algemeen indexcijfer bereikt.

De prijzen van het merendeel der brandstoffen krompen in. De scherpste daling betrof ruwe cokes, waarvan de prijs met 20 pCt. verminderde. De prijzen van nijverheidssteenkool daalden tijdens de maand Maart ingevolge de toelagen door de Hoge Autoriteit, terwijl die van huishoudkolen licht stegen. De baisse van de vrachtprijzen en het afnemen van de marges der raffinaderijen beïnvloedden de koers van de petroleumproducten.

De daling van de metaalprijzen was zeer scherp: het desbetreffend indexcijfer viel van 513 in Juni 1952 terug tot 446 in Juni 1953; de prijzen der ijzeren staalproducten stegen in Mei op het ogenblik van de opening der gemeenschappelijke markt, maar het indexcijfer werd beïnvloed door de scherpe daling van lood, zink, schroot, erts en gietijzer; zoals we vroeger reeds vermeldden, daalden ook de uitvoerprijzen van staal, die het indexcijfer echter niet beïnvloedden.

De markt der chemische producten onderging de druk ener scherpe concurrentie; het aanbod der buitenlandse producenten, vaak beneden de prijzen die zij op hun eigen markten vragen, had een daling der noteringen tot gevolg, die zich tijdens het beschouwde jaar uitte in een daling van 11 pCt. van het indexcijfer der groothandelsprijzen.

De prijzen der textielproducten waren, samen met die van huiden en leder, de enige die einde Juni 1953 op een hoger peil lagen dan een jaar tevoren. De hausse van de eerste was echter onbeduidend: het herstel van de jute- en wolnoteringen werd gecompenseerd door de daling van katoen en fibraan. De marges in de textielindustrie zijn steeds zeer klein gebleven.

De prijzen der bouwstoffen daalden weinig gelet op de drukke bedrijvigheid in de bouwnijverheid; daarenboven is de markt van die materialen sterk georganiseerd, zodat de noteringen soepelheid missen.

De prijsdaling op de markt van papier en van papierpulp vertraagde vanaf het laatste kwartaal van 1952. De noteringen bleven nochtans gedrukt. De teruglopende tendens handhaafde zich op de pulpmarkt, terwijl de Hollandse concurrentie een hinderpaal was voor het herstel van de verwerkingsmarges der papierfabrikanten.

De groothandelsprijzen van voedings- en landbouwproducten ontwikkelden zich evenwijdig; de koersdaling, na de seizoenhausse van het tweede halfjaar van 1952, was echter voor de landbouwproducten scherper. Inderdaad stegen gedurende de beschouwde periode verscheidene ingevoerde producten, die dus alleen in het indexcijfer der voedingsprijzen opgenomen worden — en inzonderheid koffie, rijst en tafelolie.

De prijsbewegingen van de veeteeltproducten waren zeer uiteenlopend. De varkenscyclus bereikte zijn minimum in Maart; vervolgens sloeg de tendens om en een scherpe hausse trad in, die in drie maanden tijds 35 pCt. bereikte en de prijzen van Juni 1953 op een hoger peil bracht dan dat van Juni 1952. Over het algemeen stegen de prijzen der runderen eveneens; de prijzen van boter, melk en eieren lagen daarentegen in Juni 1953 lager dan in Juni 1952.

Wat de plantaardige productie betreft, bemerkt men dat de prijzen van ingevoerde en inlandse tarwe op peil bleven aangezien de koersen voor de buitenlandse producten door de Tarwe-overeenkomst werden bepaald en voor de binnenlandse tarwe door de schommelingen in het percentage dat door de maalderijen moest verwerkt worden. De niet-broodgranen daarentegen daalden samen met de wereldnoteringen.

\* \* \*

Het indexcijfer van de *kleinhandelsprijzen*, dat begin 1952 gevoelig daalde, vertoonde gedurende de beschouwde periode slechts zeer zwakke schommelingen: de prijzen bleven practisch gehandhaafd op een peil dat ongeveer 1,5 pCt. beneden dat van het gemiddelde van het tweede halfjaar 1951 en van het eerste halfjaar 1952 lag.

In het buitenland was de tendens van de kleinhandelsprijzen tijdens de jongste maanden meestal opwaarts gericht.

Het prijsindexcijfer der voedingsproducten steeg licht van Juni 1952 tot Juni 1953. Deze beweging is vooral toe te schrijven aan de prijsverhoging van verscheidene buitenlandse producten — tafelolie, koffie, rijst en zout — die in het indexcijfer worden opgenomen. De kleinhandelsprijzen der inlandse producten liepen daarentegen terug ingevolge de druk op de prijzen uitgeoefend door de regelmatige aangroei van de Belgische productie en door de lusteloze stemming op de wereldmarkten der voornaamste producten van de Belgische landbouw.

TABEL XXXVI

## Indexcijfer der kleinhandelsprijzen

(Basis 1936-1938 = 100)

Bron: Ministerie van Economische Zaken en Middenstand.

Periode	Algemeen indexcijfer	Voedingsproducten	Niet-voedingsproducten
1948.....	393	384	410
1951 December.....	422	392	467
1952 Maart.....	421	392	463
Juni.....	413	390	448
September.....	414	392	447
December.....	417	398	446
1953 Maart.....	412	391	444
Juni.....	414	393	446

De zwakke teruggang van de prijzen der niet-voedingsproducten werd eveneens door uiteenlopende bewegingen verklaard: de halfafgewerkte producten ondergingen aanmerkelijke prijschommelingen, dalende wat ruwe katoen en zeep betreft, stijgende wat stijfsel en breiwool betreft; de prijzen van deze laatste waren immers in Juni 1952 tot een zeer laag peil teruggevallen. De prijschommelingen van de verder afgewerkte producten waren minder gevoelig en vertoonden over het algemeen een dalende tendens.

\* \* \*

Voor de eerste maal sedert de tweede wereldoorlog werd tijdens de beschouwde periode een dalende beweging der nominale lonen waargenomen.

Zij deed zich voor tijdens het tweede halfjaar van 1952. Het indexcijfer der lonen handhaafde zich vervolgens om tijdens het tweede kwartaal van 1953 opnieuw op te lopen.

TABEL XXXVII

## Kwartaalindexcijfer der lonen

(Basis 1936-1938 = 100)

Bron: Nationale Bank van België. Studie- en Documentatieafdeling.

Periode	Indexcijfer	Hausse- of baissepercentage t.o.v. de vorige kwartaalstaat
1948.....	385	
1952 Maart.....	490	+ 0,8
Juni.....	490	—
September.....	485	— 1,0
December.....	484	— 0,2
1953 Maart.....	484	—
Juni.....	486 (1)	+ 0,4

(1) Voorlopig cijfer.

Zoals bekend, is het merendeel der bezoldigingen door overeenkomst aan het indexcijfer der kleinhandelsprijzen gebonden.

Aangezien dit laatste tijdens de lente van 1952 gevoelig terugliep, werd de vergoeding die in November 1951 op aanvraag van de regering aan de lonen weddetrekkenden werd toegekend, in beginsel in April afgeschaft; nochtans werden bij een paritair akkoord van 6 Mei voordelen toegekend die gedeeltelijk het verlies van de vergoeding compenseerden voor periodes schommelend van een tot vier maanden volgens de sector; de terugslag van de prijsdaling op de lonen werd derhalve uitgesteld, maar beïnvloedde het peil der bezoldigingen tijdens het tweede halfjaar van 1952.

Begin 1953 was de stabiliteit der lonen essentieel het gevolg van die der kleinhandelsprijzen. De gematigde en tijdelijke stijging van deze laatste tijdens de winter en de latere daling veroorzaakten inderdaad slechts in enkele sectoren een aanpassing van de bezoldigingen.

De zwakke stijging van het indexcijfer der lonen van Maart tot Juni 1953 blijkt te moeten toegeschreven worden aan een verbetering van de bedrijvigheid in enkele nijverheidstakken en aan het uitbetalen van de hiermee gepaard gaande overuren en productiepremiën.

## TEWERKSTELLING EN WERKLOOSHEID

Hierboven werd gewezen op de schommelingen van de tewerkstelling tijdens de beschouwde periode in de voornaamste nijverheidssectoren.

Uit deze cijfers mogen weliswaar geen geldige aanduidingen afgeleid worden betreffende het totale peil der tewerkstelling; de beschikbare gegevens zijn inderdaad onvolledig en laten niet toe een staat op te maken van het totaal der in de nijverheid tewerkgestelde personen; bovendien beschikken we over weinig gegevens betreffende de tewerkstelling in de landbouw, de handel, het ambachtswezen en de onafhankelijke beroepen.

De algemene tendenzen van de industriële tewerkstelling verdienen nochtans onze aandacht wegens hun bijzondere gevoeligheid voor de conjunctuurschommelingen en hun invloed op het volume van de vergoede werklozen.

Te dien opzichte en met uitsluiting van de seizoeninvloeden blijkt het mogelijk in de beschouwde periode drie opeenvolgende stadia in de conjunctuur der tewerkstelling te onderscheiden.

Tijdens de zomer 1952 en tot en met October verbeterde het volume der tewerkstelling, na de inkrimping einde 1951 en begin 1952 ingevolge de afzetmoeilijkheden van de textielnijverheid en van andere verbruiksgoederen producerende industrieën. Inderdaad bleef de vraag naar arbeidskrachten in de zware nijverheid aanhouden en vermeerderde in de lichte nijverheid, evenwijdig met het herstel van de bedrijvigheid in verschillende belangrijke sectoren, en inzonderheid in de textielnijverheid. Hierna zal wor-

den opgemerkt dat deze tendenzen de werkloosheid tijdens het derde kwartaal van 1952 beïnvloedden.

Tijdens de herfst- en wintermaanden daarentegen verslechterde de toestand: op de uitbreiding van de tewerkstelling in de verbruiksgoederen producerende bedrijven — inzonderheid in verschillende sectoren van de textielnijverheid, van de papier- en van de ledernijverheid — volgde een vermindering der tewerkstelling. Bovendien liep ook de vraag naar arbeidskrachten terug in de zware nijverheid: steenkolenmijnen, ijzer- en staalnijverheid, non-ferro metaalnijverheid en metaalbouw. De gevolgen hiervan, samen met de invloed van de weersgesteldheid, veroorzaakten een zeer hoge werkloosheid.

Van Maart 1953 af verzachtte deze ongunstige toestand; de vraag naar arbeidskrachten bleef niettemin afnemen, hoewel in een vertraagd tempo. Een zwakke fundamentele verlaging van de tewerkstelling verminderde de invloed der seizoensfactoren, die nochtans een scherpe daling van het gemiddeld aantal werklozen tijdens het eerste halfjaar van 1953 veroorzaakten.

Over het geheel bevestigen de algemene tendenzen van de werkloosheid tijdens de beschouwde periode de aanduidingen door de statistieken van de industriële tewerkstelling verstrekt.

Aan het hoge peil van de tewerkstelling tijdens de zomermaanden van 1952 beantwoordde een sterke daling van de werkloosheid. Het aantal volledig en gedeeltelijk werkbekwame werklozen daalde van

191.000 tijdens het tweede kwartaal van 1952 tot 160.000 tijdens het volgende, d.i. een vermindering van 16 pCt. Evenals de toeneming der tewerkstelling is de vermindering der werkloosheid, voor zover ze niet te verklaren is door seizoeninvloeden, toe te schrijven aan de herneming der lichte nijverheid: het aantal volledig en gedeeltelijk werklozen verminderde met 41.000 van Juni tot October, in welke maand de werkloosheid haar jaarminimum bereikte; de opslorping bestreek 27.000 arbeiders uit de textiel- en kledingbedrijven, 2.000 arbeiders uit de papiersector, 3.000 uit de ledernijverheid en 1.000 uit de voedselnijverheid.

De fundamentele inkringing der industriële tewerkstelling gedurende de laatste maanden van 1952 en tijdens de eerste maanden van 1953 blijkt eveneens uit de werkloosheidsstatistieken. Hoewel de seizoeninvloeden van grote betekenis zijn tijdens het slechte seizoen vermeerderde nochtans ook de werkloosheid in die sectoren die weinig gevoelig zijn aan de seizoeninvloeden: van October tot Februari steeg het aantal volledig en gedeeltelijk werklozen met 14.000 in de metaalnijverheid en met 11.000 in de textielnijverheid.

De gunstigere evolutie van de industriële tewerkstelling sedert Maart kwam tot uitdrukking in een stabilisatie van de niet-seizoenwerkloosheid die nog slechts in enkele sectoren waargenomen werd zodat de seizoeninkrimping de totale cijfers der werkloosheid duidelijk beïnvloedde.

TABEL XXXVIII

**Daggemiddelde der gecontroleerde werklozen (1)**

(in duizendtallen)

Bron: Volgens de statistieken van de *Rijksdienst voor Arbeidsbemiddeling en Werkloosheid*.

Maandgemiddelden	Volledig werklozen (1)			Gedeeltelijk werklozen		
	Mannen	Vrouwen	Totaal	Mannen	Vrouwen	Totaal
1950 Mei (2) .....	97	34	131	32	14	46
1951 2 <sup>e</sup> kwartaal (2) .....	62	36	98	25	20	45
1952 1 <sup>e</sup> kwartaal (2) .....	93	54	147	63	29	92
2 <sup>e</sup> kwartaal (2) .....	69	52	121	40	30	70
3 <sup>e</sup> kwartaal .....	60	47	107	32	21	53
4 <sup>e</sup> kwartaal .....	75	48	123	57	22	79
1953 1 <sup>e</sup> kwartaal .....	100	53	153	69	23	92
2 <sup>e</sup> kwartaal .....	70	50	120	34	23	57

(1) Met uitsluiting van de volledig werklozen die wegens ongeschiktheid of ouderdom als moeilijk te plaatsen worden beschouwd.

(2) Cijfers op de 15<sup>e</sup> van elke maand.

Tijdens het laatste beschouwde kwartaal verbeterde de toestand op de arbeidsmarkt in vergelijking met het vorige jaar.

Het daggemiddelde der mannelijke of vrouwelijke volledig werkbekwame werklozen handhaafde zich op

een lager peil. De vermindering per saldo van de volledige werkloosheid in de lichte nijverheid na de scherpe inkringing tijdens de zomer 1952 en de latere vermeerdering werden tenietgedaan door de uitbreiding van de werkloosheid in de zware nijverheid

tijdens de winter; ze werd slechts gedeeltelijk opgeslorpt tijdens de volgende maanden.

Opgemerkt zij dat dit peil der volledige werkloosheid verbeterde t.o.v. de laatste maanden van de periode vóór het begin der vijandelijkheden in Korea, maar zeer sterk verminderde in vergelijking met de cijfers van 1951 tijdens de herwapeningsconjunctuur.

De nieuwe verdeling van de volledig werklozen over de zware en de lichte nijverheid uit zich van het ene jaar tot het andere in een vermeerdering van de mannelijke werkloosheid en in een vermindering van de vrouwelijke werkloosheid; deze bewegingen waren echter van kleine omvang. De gevolgen van deze verschuiving op de geografische spreiding van de volledige werkloosheid waren daarentegen meer uitgesproken: de Vlaamse arrondissementen telden nog slechts 71 pCt. van de volledige werkloosheid tegenover 74 pCt., terwijl het percentage der Waalse arrondissementen van 12 tot 15 pCt. steeg.

Voor de gedeeltelijke werkloosheid werd van het ene jaar op het andere een gevoelige verbetering waargenomen. Ze is toe te schrijven aan de inkrimping van het aantal tijdelijk en toevallig werklozen in de nijverheid van de verbruiksgoederen. De overheid trachtte tijdens de beschouwde periode bepaalde anomalieën in het stelsel der werkloosheidsvergoeding uit te schakelen. In October 1952 werden de criteria bepaald volgens welke de duur of de frequentie van de werkloosheid als abnormaal mag beschouwd worden en volgens welke de belanghebbende werkelijk voor werkzoekend mag aangezien worden; in December van hetzelfde jaar werd de interpretatie van het begrip geschikte werkgelegenheid nauwkeuriger omschreven: onder voorbehoud van bijzondere schikkingen voor bepaalde categorieën van werklozen zijn de werkzoekenden verplicht een betrekking te aanvaarden die een dagelijkse afwezigheid van maximum veertien uur mag vereisen; aan de ongehuwden, aan de weduwnaren of gescheiden werklozen en aan de gehuwde werklozen, zo deze een volledige dag per week thuis kunnen doorbrengen, mag de verplichting opgelegd worden ter plaatse te verblijven.

#### HANDELSBALANS EN RUILVOET

Sedert Augustus 1952 sloot de buitenlandse handel van de Economische Unie met een betrekkelijk klein tekort, dat voor de vier beschouwde kwartalen gemiddeld 593 miljoen per maand bedroeg in vergelijking met een gemiddeld maandelijks boni van 829 miljoen tijdens de vroegere overeenstemmende periode.

Zoals vroeger reeds werd onderstreept, vloeide de teruggang van de internationale goederentransacties,

en meer in het bijzonder van de uitvoer, tijdens het beschouwde jaar hoofdzakelijk voort uit de prijsdaling. De invoernoteringen bleken nochtans op een lichte herneming te wijzen, terwijl de uitvoerprijzen verder daalden.

De ruilvoet verslechterde derhalve eveneens tijdens de beschouwde periode en hij is dan ook minder gunstig dan tijdens de vorige maanden, en zelfs sedert begin 1953 minder gunstig dan in 1948.

TABEL XXXIX

#### Evolutie van de ruilvoet van de B.L.E.U.

(Basis 1948 = 100)

Bron: Nationaal Instituut voor de Statistiek.

Maandgemiddelden	Ruilvoet
1952 1 <sup>o</sup> kwartaal .....	107
2 <sup>o</sup> kwartaal .....	104
3 <sup>o</sup> kwartaal .....	100
4 <sup>o</sup> kwartaal .....	102
1953 1 <sup>o</sup> kwartaal .....	95
2 <sup>o</sup> kwartaal .....	92

De ommekeer in de handelsbalans ging gepaard met een verzachting van de onevenwichtigheid in de handelsbetrekkingen van de Economische Unie met de Verenigde Staten enerzijds en met de landen-leden van de E.B.U. anderzijds. Op het tekort tegenover de Verenigde Staten, dat tijdens het eerste kwartaal van 1952 een maximum van 1.373 miljoen per maand bereikte, volgde het tweede kwartaal van 1953 met een overschot, terwijl het belangrijk overschot uit de handelstransacties met de landen van de E.B.U., dat tijdens het derde kwartaal van 1951 een maximum van 2.237 miljoen per maand bereikte, in een tekort omsloeg.

TABEL XI.

#### Handelsbalans van de B.L.E.U. met de Verenigde Staten en met de landen van de E.B.U.

(miljoenen franken)

Maandgemiddelden	Verenigde Staten	Landen van de E. B. U.
1948 .....	— 933	+ 230
1951 1 <sup>o</sup> kwartaal .....	— 616	+ 367
2 <sup>o</sup> kwartaal .....	— 767	+ 1.203
3 <sup>o</sup> kwartaal .....	— 702	+ 2.237
4 <sup>o</sup> kwartaal .....	— 1.240	+ 2.116
1952 1 <sup>o</sup> kwartaal .....	— 1.373	+ 1.963
2 <sup>o</sup> kwartaal .....	— 895	+ 741
3 <sup>o</sup> kwartaal .....	— 372	+ 96
4 <sup>o</sup> kwartaal .....	— 313	— 21
1953 1 <sup>o</sup> kwartaal .....	— 70	— 565
2 <sup>o</sup> kwartaal .....	+ 65	— 468

De douanestatistieken blijken er op te wijzen dat er een verband bestaat tussen het bedrag van het handelsoverschot op de landen van de E.B.U. en het bedrag van het handelstekort tegenover de Verenigde Staten. Inderdaad, het belangrijke overschot in 1951 en begin 1952 in de transacties met de landen van de E.B.U. werd in evenwicht gehouden door grote tekorten in de handelsbetrekkingen met de Verenigde Staten. Later, toen het tegoed op de E.B.U. verminderde, begon het tekort tegenover de Verenigde Staten eveneens af te nemen.

Het verband tussen het tegoed op de E.B.U. en

de tekorten tegenover de Verenigde Staten vloeit voort uit een samenloop van verschillende factoren waaronder de contrôle op en later het verbod van wederuitvoer van dollargrondstoffen naar de landen van de E.B.U. evenals een beter handelsevenwicht met de landen van de E.B.U. De vermindering van de uitvoer naar deze landengroep veroorzaakte een inkrimping van de invoer van grondstoffen, waarvan een gedeelte door de Verenigde Staten geleverd wordt, terwijl de progressieve ontwikkeling van de productie in de E.B.U.-landen er toe aangezet heeft dollar-invoer door E.B.U.-invoer te vervangen.

## DE JAARVERSLAGEN VAN DE BANK OF ENGLAND EN VAN DE BANQUE DE FRANCE

Hierna volgen een aantal gegevens over de toestand van het geldwezen in het Verenigd-Koninkrijk en in Frankrijk. Ze zijn ontleend aan de verslagen die de circulatiebanken van beide landen enkele weken geleden over het boekjaar 1952 hebben uitgebracht.

### BANK OF ENGLAND

De periode waarover het verslag van de Bank of England handelt, gaat van 1 Maart 1952 tot 28 Februari 1953. Al de aangehaalde cijfers hebben op die periode betrekking, behalve bij uitdrukkelijke vermelding.

### Geldsomloop

De geldsomloop gaf in de laatste jaren het hierna volgende verloop te zien :

	<i>Millioenen £</i>
Einde Februari 1939 .....	478
» » 1950 .....	1.250
» » 1951 .....	1.289
» » 1952 .....	1.369
» » 1953 .....	1.470

### Rentevoet op korte termijn

Onderstaande tabel geeft een beeld van de schommelingen van de rentevoet op korte termijn sedert 1950 (in pCt. per jaar) :

	Einde Februari 1950	Einde Februari 1951	Einde Februari 1952	Einde Februari 1953
<b>Bank of England :</b>				
Discontovoet .....	2	2	2 ½	4
Voorschotten op schatkistcertificaten ...	—	—	2	3 ½
<b>Wekelijkse toewijzingen van schatkistcertificaten :</b>				
Gemiddelde discontovoet .....	10 s. 6,44 d.	10 s. 3,04 d.	£ 1: 0 s. 6,78 d.	£ 2: 8 s. 0,25 d.
<b>Particuliere banken :</b>				
Termijndeposito's .....	1/2 (1)	1/2 (1)	3/4 (1)	2 (2)
<b>Call money, d.w.z. leningen aan de discontomarkt :</b>				
op schatkistcertificaten .....	1/2	1/2	3/4	2
op bankpapier .....	1/2	1/2	1 1/4	2 1/2
op obligaties .....	3/4	3/4	1 1/8	2 1/2
<b>Discontomarkt :</b>				
Aankoopprijs :				
Bankpapier op 3 maanden .....	11/16	11/16	1 1/2	3
Handelspapier op 3 maanden .....	1 1/4 — 1 3/4	1 1/2 — 2	2 3/4 — 3 3/4	4 — 5

(1) Op 14 dagen.  
(2) Op 21 dagen.

De verhogingen der percentages van de Bank of England dagtekenen resp. van 8 November 1951 en van 12 Maart 1952.

### Flottende schuld

#### Flottende schuld in miljoenen £

	4 Maart 1939	25 Fe- bruari 1950	3 Maart 1951	1 Maart 1952	28 Fe- bruari 1953
Schatkistcertificaten ..	856	4.860	4.904	4.185	4.306
Kasvoorschotten :					
door de openbare					
diensten .....	40	403	421	322	257
door de Bank of					
England .....	6	2	—	—	—
Treasury Deposit Re- ceipts .....	—	494	339	—	—
	902	5.759	5.664	4.507	4.563

De flottende schuld steeg met £ 56 miljoen tijdens de verslagperiode. De voornaamste stijgingsfactoren waren (miljoenen £) :

	Vermeerdering van de flottende schuld	Vermindering van de flottende schuld
Schatkisttekort .....	466	—
Uitgiften : 1 3/4 pCt. Serial Fun- ding Stock 1953 en 1954, en 3 pCt. Serial Funding Stock, 1955 .....	—	314
Aflossing : 1 3/4 pCt. Serial Fun- ding Stock, 1952 .....	105	—
Terugbetaling door het Egalisatie- fonds der Wisselkoersen .....	—	300
Diversen (netto) .....	99	—
	670	614
Netto-stijging van de flottende schuld .....		56

Bij de eerste wekelijkse toewijzing tijdens de verslagperiode bedroeg het gemiddeld rentepercentage der schatkistcertificaten £ 1 : 0 s. 7,09 d. pCt. Een plotselinge stijging volgde op de verhoging van de discontovoet door de Bank of England en het gemiddelde percentage bereikte £ 2 : 6 s. 3,64 d. pCt. op 14 Maart. Die stijging handhaafde zich tot September, in welke maand het gemiddelde percentage iedere week £ 2 : 9 s. 8 d. pCt. overtrof. Naderhand deed zich een zekere daling voor.

### « London Clearing Banks » (1)

Van 20 Februari 1952 tot 18 Februari 1953 stegen de netto-deposito's van de *Clearing Banks* met £ 124 miljoen. De stijging ving aan in het begin van de zomer en werd in ruime mate veroorzaakt door de behoeften van de Schatkist. Nochtans bleven de netto-deposito's tot November beneden het peil der overeenstemmende maanden van vorig jaar. Bovendien betrof de stijging in de verslagperiode geheel de termijn-deposito's, want de dadelijk opvraagbare deposito's verminderden met £ 86 miljoen.

(1) De *London Clearing Banks* zijn de elf voornaamste Londense particuliere banken.

### Deposito's bij de « London Clearing Banks »

(miljoenen £)

	Fe- bruari 1939	Fe- bruari 1950	Fe- bruari 1951	Fe- bruari 1952	Fe- bruari 1953
Dadelijk opvraagbare deposito's .....	1.212	3.844	3.994	3.923	3.837
Termijndeposito's .....	964	1.997	2.047	1.970	2.192
Totaal deposito's .....	2.176	5.841	6.041	5.893	6.029
Deposito's bij andere banken, enz. ....	58	195	206	197	209
Netto-deposito's .....	2.118	5.646	5.835	5.696	5.820
Stijgingspercentage van de netto-deposito's t.o.v. vorig jaar .....		0,3 pCt.	3,3 pCt.	-2,4 pCt.	2,2 pCt.

De schatkistcertificaten in het bezit van de *Clearing Banks* vermeerderden van 11,3 pCt. der deposito's bij het begin van het jaar tot 20,1 pCt. in September, d.i. het hoogste percentage van het jaar. In October vielen ze tot 17,2 pCt. ingevolge de uitgifte van £ 317 miljoen *Serial Funding Stocks* 1953, 1954 en 1955. De portefeuille handelspapier kromp sterk in tijdens de eerste helft van het jaar en bleef vervolgens op dit lage peil. De verhouding van kasmiddelen, *call money* en gediscoonteerd papier tot het totaal der deposito's, d.w.z. de liquiditeitscoëfficiënt van de banken, had in September 38 pCt. bereikt; in Februari 1953 bedroeg hij nog slechts 33 pCt. en was hij nagenoeg op het peil van vorig jaar teruggevallen.

### Voornaamste actiefposten der « London Clearing Banks »

(miljoenen £)

	Fe- bruari 1939	Fe- bruari 1950	Fe- bruari 1951	Fe- bruari 1952	Fe- bruari 1953
Kasmiddelen .....	243	476	496	492	491
Call money .....	138	539	531	526	456
Gediscoonteerd papier :					
Schatkistcertificaten				669	978
Handelspapier .....	212	1.169	1.343	187	68
Treasury Deposit Re- ceipts .....	—	471	291	15	—
Investerings .....	617	1.503	1.544	1.944	2.130
Voorschotten en andere rekeningen .....	977	1.564	1.703	1.933	1.773

De investeringen van de *Clearing Banks* krompen enigszins in gedurende de eerste vier maanden van het verslagjaar. In October stegen zij tot £ 221 miljoen, ingevolge de uitgifte van bovengenoemde *Serial Funding Stocks*. De netto-stijging voor het gehele jaar bedroeg £ 186 miljoen.

De voorschotten namen verder toe en bereikten het recordpeil van £ 1.953 miljoen in April. Naderhand verminderden zij, aanvankelijk in een snel tempo, tot het einde van de herfst. Dit was de eerste belangrijke daling (£ 210 miljoen) sedert de oorlog. Zij weerspiegelde niet alleen de strengere kredietpolitiek welke overeenkomstig de wijziging in de

monetaire verhoudingen en het verzoek van de Kanselier van de Schatkist gevolgd werd, doch ook de veranderingen in de houding en de behoeften van de cliënteel t.a.v. het beroep op het bankkrediet. In de snelle vermindering waren de terugbetalingen van voorschotten door de openbare bedrijven van grote betekenis; hun behoefte aan bankkrediet deed zich naderhand opnieuw gevoelen en die factor speelde tenminste een even grote rol in de stijging der voorschotten gedurende het laatste kwartaal van het jaar.

Daar de discontovoet van de Bank of England in November 1951 en in Maart 1952 verhoogd werd, steeg de gemiddelde rentevoet op de bankvoorschotten in de loop van het jaar, doch die stijging was over het algemeen minder sterk dan die van de discontovoet van de Bank of England.

#### Transferabiliteit van het pond sterling (1)

De transfers van sterling, excl. diegene bestemd voor en herkomstig van de landen der Amerikaanse rekening en tussen landen welke tot dezelfde geldzone behoren, bedroegen (millioenen £) :

	1949	1950	1951	1952
Transfers waarvoor geen voorafgaande toelating nodig was.....	144	143	241	209
Transfers uitgevoerd na toelating van de Bank of England.....	125	155	222	170
	269	298	463	379

De overmakingen bestemd voor en herkomstig van de E.O.E.S.-landen beliepen (millioenen £) :

Transfers	1949	1950	1951	1952
Tussen E.O.E.S.-landen.....	48	78	112	78
Door E.O.E.S.-landen naar andere landen welke niet tot het sterlinggebied behoren.....	48	59	82	63
Door andere landen welke niet tot het sterlinggebied behoren, naar E.O.E.S.-landen.....	101	99	179	168

Bovendien vermeerderden de handelstransacties in sterling tussen landen welke geen deel uitmaken van het sterlinggebied — met name die transacties die toegelaten zijn onder de bijzondere schikkingen van de wisselcontrôle, de zgn. *Commodity Schemes*, met het doel de werking van de Londense grondstoffenmarkten te vergemakkelijken — van £ 72 miljoen in 1950 tot £ 125 miljoen in 1951 en £ 151 miljoen in 1952. De toeneming van 1951 tot 1952 geschiedde ondanks een vermindering der transacties onder de *Commodity Schemes* en ze is meestendeels toe te schrijven aan sterlingbetalingen in Amerikaanse rekening krachtens de toelating welke gedurende

korte tijd in Augustus 1952 aan de Britse kooplieden verleend werd om bepaalde producten in het dollargebied aan te kopen ten einde ze tegen sterling in E.B.U.-landen weder te verkopen. Het grootste deel van de £ 60 miljoen aankopen in het raam van die toelating, is nochtans niet in het hierboven vermelde cijfer der sterlingtransacties begrepen, want het werd in dollars door Britse kooplieden betaald.

In Maart deed zich op de vrije markten een duidelijke en nagenoeg aanhoudende verbetering voor in de dollarnoteringen der verschillende categorieën non-resident sterling. De noteringen te New York voor « transferable sterling » stegen van einde Februari 1952 tot Februari 1953 van \$ 2,42 tot \$ 2,71.

#### Programma voor Wederzijdse Beveiliging en Europese Betalingsunie

Van de \$ 6.002 miljoen welke door het Amerikaans Congres voor het dienstjaar 1952-1953 goedgekeurd werden in het raam van het Programma voor Wederzijdse Beveiliging, werden \$ 400 miljoen aan het Verenigd-Koninkrijk toegekend. Een bijkomende hulp zou in de vorm van militaire uitrusting worden verleend.

In het kader van de verlenging met één jaar van de overeenkomst betreffende de Europese Betalingsunie werd een bilateraal akkoord tussen het Verenigd-Koninkrijk en België gesloten, luidens welk dit laatste, door tussenkomst van de Unie, een lening van 1.250 miljoen Belgische frank toestond, die over een periode van twee jaar door de levering van wapens moet worden terugbetaald.

Het Verenigd-Koninkrijk liep verder tekorten op tegenover de Unie tot einde Augustus 1952. Toen zijn quotum einde Mei was uitgeput, moest dit land het latere tekort van £ 58 miljoen geheel in goud of in dollars dekken. Het cumulatieve tekort tot einde Augustus bracht mede dat \$ 586,3 miljoen in goud of in dollars aan de E.B.U. moesten betaald worden, terwijl de door de E.B.U. verstrekte kredieten £ 227,1 miljoen bereikten. Met ingang van September boekte het Verenigd-Koninkrijk overschotten, ten dele onder invloed van seizoenomstandigheden, ten dele dank zij de hiervoren genoemde verkopen door Britse handelaars van dollargoederen aan E.B.U.-landen, en ten dele ingevolge een verbetering in de fundamentele toestand van het Verenigd-Koninkrijk. De overschotten verminderden na het einde van het kalenderjaar, toen de betaling van dollargoederen door andere E.B.U.-landen een einde nam. Dank zij de overschotten van September 1952 tot Februari 1953 kon het Verenigd-Koninkrijk \$ 303,1 miljoen in goud en in dollars terugwinnen van de bedragen welke vroeger aan de E.B.U. waren gestort en £ 22,3 miljoen kredieten terugbetalen. Niettemin bereikte het totale tekort van het Verenigd-Koninkrijk per einde Februari 1953 nog £ 304,2 miljoen (80 pCt. van zijn quotum), waarvan £ 204,8 miljoen door kredieten van de Unie gedekt werden.

(1) In dit hoofdstuk hebben de cijfers betrekking op kalenderjaren.



## Amerikaanse en Canadese kredieten, lening ter vereffening van « Lend-Lease » en E.R.P.-leningen

Betalingen in hoofdsom en interest werden op 31 December 1952 gedaan. De tegenwaarde van £ 50,8 miljoen in U.S.-dollars werd aan de Amerikaanse regering betaald en de tegenwaarde van £ 13,9 miljoen in Canadese dollars aan de Canadese regering.

### Internationale Bank voor Herstel en Ontwikkeling

Het Verenigd-Koninkrijk aanvaardde een maximum-bedrag groot £ 60 miljoen ter beschikking te stellen van de Internationale Bank voor Herstel en Ontwikkeling, in mindering van zijn inschrijving op het kapitaal van de Bank, om uitgeleend te worden aan andere Commonwealth-landen in het sterlinggebied voor een periode van zes jaar.

### Investeringen in het buitenland (1)

Onderstaande tabel geeft de nominale waarde weer van de Britse investeringen in het buitenland per einde 1938, einde 1950 en einde 1951; er dient nochtans aangestipt dat Birma, Palestina en de Ierse Republiek vóór de oorlog deel uitmaakten van het Commonwealth en de Amerikaanse en Canadese effecten per einde 1938 in sterling tegen de koers van resp. £ 4,03 en £ 4,45 werden omgerekend ten einde de vergelijking met de latere cijfers te vergemakkelijken (miljoenen £) :

Britse investeringen	Einde 1938	Einde 1950	Einde 1951
In de Commonwealth-landen .....	1.998	1.133	1.120
In vreemde landen .....	1.422	750	718
In niet bepaalde streken .....	126	137	147
	3.545	2.019	1.985

De desinvesteringen ten belope van £ 34 miljoen nominaal kapitaal in 1951 brachten £ 31 miljoen ontvangsten in geld op.

De interesten en dividenden stegen, na een daling van ca. £ 155 miljoen in 1938 tot ca. 102 miljoen in 1944, ononderbroken in de volgende jaren en in 1951 waren zij £ 4 miljoen hoger dan in 1938. De dividenden overtroffen in 1951 met nagenoeg £ 54 miljoen, of 69 pCt., hun peil van 1938 — ondanks een inkrimping met £ 333 miljoen, of 26 pCt., van het nominaal kapitaal —, welke stijging ruim de vermindering goedmaakte van ca. £ 50 miljoen, of 64 pCt., der vaste interesten.

De interesten en dividenden die het Verenigd-Koninkrijk in 1938, 1950 en 1951 ontving, bedroegen (miljoenen £) :

Ontvangen interesten en dividenden	1938	1950	1951
Commonwealth-landen .....	102,7	92,1	100,8
Vreemde landen .....	35,2	32,3	36,4
Niet bepaalde streken .....	17,5	19,5	22,3
	155,4	143,8	159,4

### BANQUE DE FRANCE

Het verslag van de Banque de France omvat twee delen. Het eerste handelt over de economische en financiële toestand van Frankrijk, het tweede over de verrichtingen van de Bank. Hierna wordt alleen het tweede deel samengevat.

Van einde 1951 tot einde 1952 vermeerdeerde de biljettenomloop van *ffr* 1.883 tot *ffr* 2.123 milliard, d.i. een stijging van *ffr* 240 milliard tegen *ffr* 293 milliard vorig jaar. Gedurende dezelfde periode slonken de rekening-courantsaldi van de Banque de France van *ffr* 174 milliard tot *ffr* 139 milliard, d.i. een vermindering met *ffr* 35 milliard.

Over het geheel was de stijging der dadelijk opvraagbare verplichtingen van de Banque de France, stijging welke bepaald wordt door die van de geldsomloop, belangrijk kleiner dan de voorgaande jaren : *ffr* 205 milliard, d.i. 10 pCt., tegen *ffr* 320 milliard, d.i. 18 pCt., in 1951; uit het onderzoek der verschillende posten, die de tegenwaarde vormen der activa van de balans, blijken echter heel wat sterkere wijzigingen.

In 1950 was de uitbreiding van de geldsomloop hoofdzakelijk in evenwicht gebracht door de stijging der posten « Dadelijk beschikbare tegoeden op het buitenland » en « Voorschotten aan het Stabilisatiefonds der Wisselkoersen ». In 1951 bleek de stijging van de actiefzijde het resultaat te zijn van twee tegenovergestelde bewegingen : vermindering der posten betreffende de nationale activa in vreemd geld en een sterkere vermeerdering der posten betreffende de verdeling der binnenlandse kredieten. In 1952 vloeide de toeneming nagenoeg uitsluitend voort uit de vermeerdering van de portefeuille.

Afgezien van bepaalde voorbijgaande moeilijkheden kon het beheer van de Franse Schatkist zonder aanzienlijke toeneming der voorschotten van de Bank verzekerd worden; de uitgifte van de 3 1/2 pCt.-lening bracht *ffr* 195 milliard op en gedurende de gehele periode waarin de circulatie vrij stabiel bleef, bevorderde de betaling der Staatsuitgaven ten bate van de leveranciers de toeneming der bankdeposito's, hetgeen de banken toeliet hun inschrijvingen op overheidspapier te verhogen. Die terugkeer naar de Schatkist van gelden, afkomstig van begrotingsuitgaven, werd niet voortgezet, toen de aanzienlijke vraag naar biljetten en deviezen, veroorzaakt door de betalingen van de jaarultimo, de middelen van de

(1) In dit hoofdstuk hebben de cijfers betrekking op kalenderjaren.

banken deed inkrimpen. De schatkistmiddelen werden schaars en bij het begin van 1953 kon een nieuw beroep van de Staat op de Bank niet vermeden worden.

De verschillende balansposten van de Bank, die direct of indirect de goud- of deviezenbewegingen weergeven, ondergingen in 1952 volgende wijzigingen :

1) De goudvoorraad steeg van *ffr* 191 tot *ffr* 200 milliard ingevolge de toevloeiing van een ander gedeelte terugvorderbaar goud;

2) In verband met de bewegingen in de betalingsbalans, en inzonderheid in het betalingsverkeer met de Europese Betalingsunie, vermeerderden de « Dadelijk beschikbare tegoeden op het buitenland en tegoeden bij de Europese Betalingsunie » van 22 tot 30 milliard, doch de « Voorschotten aan het Stabilisatiefonds der Wisselkoersen » slonken van 65 tot 5 milliard.

Over het geheel bleven de verschillende posten, welke het goud- en het deviezenbezit weergeven, in dezelfde richting als vorig jaar bewegen, zij het in kleinere omvang. Hierdoor werd een minder sterke druk op de kasmiddelen in franken uitgeoefend.

De kredieten aan het bankwezen en aan het bedrijfsleven, die op 29 December 1951 *ffr* 1.083 milliard hydroegen, bereikten *ffr* 1.303 milliard op 31 December 1952, d.i. een stijging van *ffr* 220 milliard, of 20 pCt., die als volgt is onderverdeeld :

Discontoportefeuille .....	162 milliard
In het binnenland aangekocht verhandelbaar papier .....	51 »
Voorschotten voor 30 dagen op overheidspapier en voorschotten op effecten .....	7 »

De discontoportefeuille vermeerderde ondanks een vermindering met *ffr* 14 milliard van de « Gedisconteerde binnenlandse wissels »; die stijging is hoofdzakelijk toe te schrijven aan een toeneming met *ffr* 151 milliard der « Wissels voor mobilisatie van krediet op halflange termijn ». Laatstgenoemde vermeerdering betrof vooral de twee volgende soorten papier op halflange termijn :

1) krediet aan de genationaliseerde ondernemingen. Daar de uitgifte van door de Staat gewaarborgde leningen slechts *ffr* 31 milliard opbracht op de *ffr* 85 milliard welke voor de vier grote genationaliseerde maatschappijen voorzien waren, moesten deze laatste voor de rest het bankkrediet aanspreken;

2) wissels gerugtekend door het Crédit Foncier de France; ze stegen van *ffr* 16,7 milliard per 29 December 1951 tot *ffr* 63 milliard per 31 December 1952. Die vooruitgang houdt verband met de mobilisatie van wissels die kredieten voor de financiering van de bouw van onroerende goederen vertegenwoordigen.

Ten einde een duidelijk beeld te geven van de wijzigingen die zich in 1952 voordeden in de indeling der bestanddelen welke de tegenwaarde vormen van

de dadelijk opeisbare verplichtingen, werd hierna een beknopte vergelijking gemaakt van de hoofdbestanddelen in de balans van de Banque de France bij het begin en bij het einde van het jaar.

De gezamenlijke hoofdposten van de actiefzijde vertoonden tussen 29 December 1951 en 31 December 1952 de hierna volgende wijzigingen (milliarden Franse franken) :

Hoofdbestanddelen welke de tegenwaarde der dadelijk opeisbare verplichtingen vormen	29 December 1951	31 December 1952
Goud en dadelijk beschikbare tegoeden in het buitenland (1) .....	213,4	231
Voorschotten aan het Stabilisatiefonds der Wisselkoersen .....	66,1	5,5
Andere vorderingen op de Schatkist .....	674,3	685,5
— Beschikbare tegoeden in franken (2) .....	31,1	33,5
— Kredieten aan de Staat (3) .....	643,2	652
Discontoportefeuille .....	832,1	994,7
— Binnenlandse gedisconteerde wissels .....	637,9	624
— Buitenlandse gedisconteerde wissels .....	0,2	0,2
— Wissels door het « Office des Céréales » gewaarborgd .....	32	57
— Wissels voor mobilisatie van krediet op halflange termijn .....	162	313,5
Verhandelbare wissels en voorschotten op 30 dagen .....	243,3	299,2
Voorschotten op effecten .....	8	9,8
Totaal der beschouwde bestanddelen .....	2.037,2	2.225,7
Totaal van de balans .....	2.091,4	2.311,5

(1) In die rubriek zijn volgende posten begrepen :

- goudvoorraad;
- dadelijk beschikbare tegoeden in het buitenland en tegoeden bij de Europese Betalingsunie.

(2) In die rubriek zijn begrepen :

- deelmunt;
- postrekeningen.

(3) Die rubriek omvat volgende posten :

- verhandelbare schatkistbon (verplichting van de Staat betreffende het gouddeposito van de Nationale Bank van België);
- bons bij de Caisse Autonome des Amortissements verhandelbaar;
- renteloze leningen aan de Staat;
- buitengewone voorlopige voorschotten aan de Staat van 25 Augustus 1940 tot 20 Juli 1944;
- voorlopige voorschotten aan de Staat.

Die tabel geeft een kenmerkend beeld van het verloop van het geldwezen in 1952.

Het goud- en deviezenbezit nam na de zeer sterke vermindering in 1951 verder af in 1952, daar de geringe toeneming van de posten « Goud » en « Dadelijk beschikbare tegoeden in het buitenland » ruim tenietgedaan werd door de nagenoeg volledige verdwijning der « Voorschotten aan het Stabilisatiefonds der Wisselkoersen ». Op hun huidig peil zijn de tegoeden waarover de Franse geldoverheid beschikt om de betalingen in het buitenland te dekken, bepaald ontoereikend.

De vorderingen op de Schatkist ondergingen geen sterke wijziging van het ene jaar op het andere. Nochtans moet die betrekkelijke stabiliteit der kredieten van de circulatiebank aan de Staat niet als een aanduiding voor een sanering der overheidsfinanciën worden beschouwd. Het begrotingstekort was groter dan voordien en het was alleen dank zij het

feit dat het in ruime mate kon gedekt worden door langlopende leningen en door allerhande schatkistmiddelen dat een beroep op de voorschotten van de Bank kon vermeden worden. Dit uitstel was echter maar van korte duur en reeds bij het begin van 1953 en herhaaldelijk gedurende de laatste maanden moest de Staat voor zeer aanzienlijke bedragen de voorschotten van de Bank aanspreken.

Inzake kredietverlening laat de tabel voor het jaar 1952 op het eerste gezicht meer bevredigende resultaten uitschijnen dan vorig jaar. Vooral de posten die het kortlopende krediet aan het bedrijfsleven weerspiegelen, ondergingen weinig of geen verandering, dan wanneer zij in 1951 bijna verdubbeld waren. Die stabiliteit is aan verschillende oorzaken toe te schrijven die alle tot hetzelfde resultaat leidden : de banken hielden zich aan de grenzen die hun sedert het jaar 1951 waren opgelegd geworden; de aanvragen van de ondernemingen zelf waren minder dringend, en wel wegens een groter vertrouwen in de toekomst van de landsvaluta, de prijsstabiliteit en de betrekkelijke verzwakking in de productie en de afzet.

Daarentegen namen de kredieten op halflange termijn opnieuw sterk toe : de post « Wissels voor mobilisatie van krediet op halflange termijn » door de Bank herdisconteerd, verdubbelde van het ene jaar op het andere. Die vermeerdering is te verklaren door de stijging van die kredietverlening door de banken aan de ondernemingen alsook door een ruimer beroep op het herdisconto van de gespecialiseerde instellingen en van de Bank zelf. Eerstgenoemd verschijnsel toont aan dat de kapitaalmarkt veel te eng is in verhouding tot de politiek van grootscheepse investeringen die over geheel het land werd gevoerd en in verhouding tot de openbare en particuliere behoeften. Het tweede verschijnsel bewijst dat noch de banken, noch de gespecialiseerde instellingen over toereikende middelen beschikken om zelf de mobilisatiewissels in portefeuille te houden, zodat de circulatiebank er het grootste deel van moest herdisconteren en hiertoe het geldvolume uitbreidde, dan wanneer zij op andere gebieden die uitbreiding tracht tegen te houden.

## LITERATUUR BETREFFENDE DE MONETAIRE EN FINANCIËLE TOESTAND VAN BELGIË

Onderstaande literatuuropgave sluit aan bij diegene die wij gepubliceerd hebben in ons Augustusnummer 1953 van het *Tijdschrift*. Er weze opgemerkt dat in deze literatuuropgave noch de verslagen van de verschillende instellingen, noch de statistische bronnen zijn overgenomen.

### 1. GELD- EN BANKWEZEN

De Belgische banken. (*Weekberichten van de Kredietbank, Brussel, VIII, n° 30, 26 Juli 1953, blz. 233-234, 239-240.*)

DELMOTTE L., De Belgische geld- en kapitaalmarkt in Juni 1953. (*Economisch-Statistische Berichten, uitgave van het Nederlandsch Economisch Instituut, Rotterdam, XXXVIII, n° 1887, 29 Juli 1953, blz. 596-597.*)

### 2. BEURS- EN SPAARWEZEN

Beschouwingen over het probleem betreffende de oriëntering en de kostprijs van de investeringskredieten. (*Maandschrift van de Dienst voor Algemene Studiën en Documentatie, Ministerie van Economische Zaken en Middenstand, Brussel, V, n° 7/8, Augustus 1953, blz. 19-25.*)

DELMOTTE L., De Belgische geld- en kapitaalmarkt in Juni 1953. (*Economisch-Statistische Berichten, uitgave van het Nederlandsch Economisch Instituut, Rotterdam, XXXVIII, n° 1887, 29 Juli 1953, blz. 596-597.*)

De Spaarkas en het huisvestingskrediet. (*Huisvesting. Studie-en Informatieorgaan van het Nationaal Instituut tot Bevordering van de Huisvesting, Brussel, VI, 5, Juni-Juli 1953, blz. 309-318.*)

Equipment investments in Belgian Congo and Ruanda-Urundi. (*Belgian Trade Review, monthly publication of the Belgian Chamber of Commerce in the United States, New York, VIII, n° 7, Juli 1953, blz. 27-28, 32.*)

FEYERICK Y., Pourquoi la Belgique connaît-elle le problème des investissements? (*Commerce et Industrie, revue officielle de la Fédération nationale des Chambres de Commerce et d'Industrie, Brussel, X, n° 1, Januari-Februari 1953, blz. 9-11.*)

STERKENDRIES R., Etude comparative des investissements en Belgique et à l'étranger. (*Commerce et Industrie, revue officielle de la Fédération nationale des Chambres de Commerce et d'Industrie, Brussel, X, n° 1, Januari-Februari 1953, blz. 21-23.*)

### 3. PRIJZEN EN LONEN

DE BROECK G., De strijd in België om het gewaarborgd weekloon. (*Streven, Leuven, XX, n° 11-12, Augustus-September 1953, blz. 437-444.*)

EECKELS M., Het verschil tussen de lonen in België en in Groot-Brittannië voor en na het laatste wereldconflict. — Proeve tot verklaring van de intussen opgetreden veranderingen. (*Tijdschrift van het V.E.V.-Berichten, Antwerpen, XXVIII, 14, 31 Juli 1953, blz. 1219-1226.*)

TIBERGHIE E., Tarif national pour les fournitures d'énergie électrique en basse tension. (*Union des Exploitations électriques en Belgique, Brussel, XXIV, n° 2, Mei 1953, blz. 3-7.*)

### 4. BEGROTING EN OPENBARE FINANCIËN

België en de herbewapening. (*Economisch-Statistische Berichten, uitgave van het Nederlandsch Economisch Instituut, Rotterdam, XXXVIII, n° 1890, 19 Augustus 1953, blz. 654-655.*)

De evolutie van de Belgische Staatsschuld. (*Weekberichten van de Kredietbank, Brussel, VIII, n° 31, 2 Augustus 1953, blz. 241-242, 247-248.*)

De gemeentefinanciën van 1939 tot 1953. (*Statistisch Bulletin, uitgegeven door het Nationaal Instituut voor de Statistiek, Ministerie van Economische Zaken en Middenstand, Brussel, XXXIX, n° 6, Juni 1953, blz. 978-1014.*)

## 5. FINANCIËLE ORGANEN BEHEERST DOOR BIJZONDERE WETTELIJKE BESCHIKKINGEN OF GEPLAATST ONDER DE WAARBORG OF DE CONTROLE VAN DE STAAT

De Spaarkas en het huisvestingskrediet. (*Huisvesting, Studie- en Informatieorgaan van het Nationaal Instituut tot Bevordering van de Huisvesting, Brussel, VI, 5, Juni-Juli 1953, blz. 309-318.*)

## 7. INTERNATIONALE FINANCIËLE VERRICHTINGEN

An issue the Fund should settle. (*The Statist, Londen, CLVIII, n<sup>o</sup> 3939, 5 September 1953, blz. 298-300.*)

CRAIG Mc IVOR R., A note on the price of gold. (*The Canadian Journal of Economics and Political Science, Toronto, XX, 2, Mei 1953, blz. 230-233.*)

De Franse betalingsmoeilijkheden en hun weerslag op onze buitenlandse handel. (*Weekberichten van de Kredietbank, Brussel, VIII, n<sup>o</sup> 34, 23 Augustus 1953, blz. 261-262, 267-268.*)

Die Verlängerung der Europäischen Zahlungsunion. (*Aussenwirtschaft, Zeitschrift für internationale Wirtschaftsbeziehungen, Bern, VIII, n<sup>o</sup> 2, Juni 1953, blz. 66-68.*)

E. P. U. carries on. (*Westminster Bank Review, Londen, Augustus 1953, blz. 13-16.*)

GERRITZEN F., De toekomst van het G. A. T. T. (*Economisch-Statistische Berichten, uitgave van het Nederlandsch Economisch Instituut, Rotterdam, XXXVIII, n<sup>o</sup> 1891, 26 Augustus 1953, blz. 669-670.*)

HARROD R., L'économie anglaise au carrefour de la convertibilité monétaire. (*Revue trimestrielle de la Banque de Bruxelles, Brussel, 2-3, 1953, blz. 3-12.*)

KATZ S., Leads and lags in sterling payments. (*The Review of Economics and Statistics, Cambridge, XXXV, n<sup>o</sup> 1, Februari 1953, blz. 75-80.*)

LAGUNILLA INARRITU A., Los problemas monetarios en petropolis. (*Commercio Exterior, Mexico, III, n<sup>o</sup> 5, Mei 1953, blz. 169-171.*)

LAGUNILLA INARRITU A., Una cuenta latine americana en la Union Europea de Pagos. (*Commercio Exterior, Mexico, d. III, n<sup>o</sup> 6, Juni 1953, blz. 210-212.*)

LEDUC G., Une banque européenne des investissements? (*Banque. — Revue du Banquier, de son personnel et de sa clientèle, Parijs, XXII, 87, September 1953, blz. 549-553.*)

LERDAU E., The purposes of the International Monetary Fund. (*The Economic Record, Melbourne, XXIX, n<sup>o</sup> 56, Mei 1953, blz. 63-72.*)

LUTOLF F., Ausländische Stimmen zur Goldpreisfrage. (*Aussenwirtschaft. — Zeitschrift für internationale Wirtschaftsbeziehungen, Bern, VIII, n<sup>o</sup> 2, Juni 1953, blz. 79-83.*)

MARJOLIN R., Policy requirements for Balance in International Trade and Finance. (*Proceedings of the Academy of Political Science, New York, XXV, n<sup>o</sup> 3, Mei 1953, blz. 102-116.*)

NURKSE R., The problem of currency convertibility today. (*Proceedings of the Academy of Political Science, New York, XXV, n<sup>o</sup> 3, Mei 1953, blz. 61-78.*)

Où en est la convertibilité monétaire : phase intermédiaire. (*Perspectives, bulletin hebdomadaire de la Société d'Etudes et d'Informations économiques, Parijs, IX, n<sup>o</sup> 30, 5 September 1953.*)

Should Sterling float? (*The Banker, Londen, CI, n<sup>o</sup> 332, September 1953, blz. 133-139.*)

The progress of the World Bank. (*Barclays Bank Review, Londen, XXVIII, n<sup>o</sup> 3, Augustus 1953, blz. 52-53.*)

Three years of the European Payments Union. (*Monthly Review of credit and business conditions, Federal Reserve Bank of New York, XXXV, n<sup>o</sup> 8, Augustus 1953, blz. 117-122.*)

## 8. FINANCIËLE ASPECTEN VAN BENELUX

BROUWERS G., Benelux. (*Economisch-Statistische Berichten, uitgave van het Nederlandsch Economisch Instituut, Rotterdam, XXXVIII, n<sup>o</sup> 1892, 2 September 1953, blz. 681-684.*)

de KEIJSER J., De ontwikkeling van de buitenlandse handel der Beneluxlanden. (*Handelsoverzicht « Nederland-België-Luxemburg », Brussel, n<sup>o</sup> 9, September 1953, blz. 25-28.*)

Luxembourg : la situation économique et financière en 1952. (*Statistiques et Etudes financières, Ministère des Finances, Parijs, n<sup>o</sup> 56, Augustus 1953, blz. 776-784.*)

VANDEHOEK B., De liberalisatie van het Nederlandse deviezenregiem. (*Bank- en Effectenbedrijf, Den Haag, II, 2 Augustus 1953, blz. 20-25.*)

## 9. SCHUMAN-PLAN

BODO G., Previsioni dei fabbisogni di carbone nei paesi della C. E. C. A. e modificazione del bilancio energetico italiano. (*L'Industria — rivista di economia politica, Milaan, n<sup>o</sup> 2, 1953, blz. 319-328.*)

COPPE A., De eerste resultaten van de Europese gemeenschap voor kolen en staal. (*Tijdschrift voor Politiek, Brussel, III, n<sup>o</sup> 4, 31 Augustus 1953, blz. 442-454.*)

De Belgische siderurgie en de Europese gemeenschap voor kolen en staal. (*Weekbericht van de Kredietbank, Brussel, VIII, n<sup>o</sup> 33, 16 Augustus 1953, blz. 257-260.*)

DE VLEESCHAUWER R., Réflexions « belges » sur la charte européenne du charbon et de l'acier. (*Revue de l'Université de Bruxelles, V, n<sup>o</sup> 5, Juli-Augustus 1953, blz. 362-385.*)

German steel industry and the Common Market. (*The Times Review of Industry, Londen, September 1953, blz. 94.*)

KALBITZER H., Investiert die hohe Behörde in Deutschland? (*Wirtschaftsdienst — herausgegeben vom Hamburgischen Welt-Wirtschafts-Archiv, Hamburg, XXXIII, n<sup>o</sup> 7, Juli 1953, blz. 413-414.*)

Le charbon belge dans le cadre de la C. E. C. A. (*L'Appréciation politique et économique, Brussel, XLIII, 5 September 1953, blz. 4-6.*)

Les charbonnages de France et la Communauté européenne du charbon et de l'acier. (*Revue française de l'Energie, Parijs, IV, n<sup>o</sup> 44, Juli-Augustus 1953, blz. 389-394.*)

One candle on Europe's cake. (*The Statist, Londen, CLVIII, n<sup>o</sup> 3935, 8 Augustus 1953, blz. 185-187.*)

## 10. ALGEMEEN

DRECHSEL M., Le déclin économique du Borinage. (*Revue du Conseil économique wallon, Luik, n<sup>o</sup> 3, Juli-Augustus 1953, blz. 11-15.*)

De economische toestand van Belgisch-Congo en Ruanda-Urundi. (*Tijdschrift van de Centrale Bank van Belgisch-Congo en van Ruanda-Urundi, Brussel, II, n<sup>o</sup>s 7-8, Juli-Augustus 1953, blz. 248-251.*)

## ECONOMISCHE WETGEVING

*Deze rubriek bevat de wetten, besluiten en andere officiële bekendmakingen die van bijzonder belang zijn voor 's lands algemene economie en via het Belgisch Staatsblad werden afgekondigd in de loop van de maand aan deze van de publicatie van ons Tijdschrift voorafgaand.*

*Alleen de gewichtigste wetten en besluiten hebben wij « in extenso » overgenomen. Voor de andere wetteksten volstaat een eenvoudige vermelding, desnoods door een verklarende nota verduidelijkt.*

*Om het naslaan er van te vergemakkelijken, hebben wij bovenbedoelde documentatie in de volgende rubrieken ondergebracht :*

- I. — *Algemene economische wetgeving*
- II. — *Overheidsfinanciën (incl. begrotingswetten), munt-, bank- en financiële wetgeving*
- III. — *Landbouw*
- IV. — *Nijverheid*
- V. — *Arbeid*
- VI. — *Binnenlandse handel*
- VII. — *Buitenlandse handel*
- VIII. — *Verkeerswezen*
- IX. — *Prijzen en lonen*
- X. — *Sociale wetgeving (pensioenen, sociale verzekeringen en diverse sociale voordelen)*
- XI. — *Oorlogsschade*

### I — ALGEMENE ECONOMISCHE WETGEVING

#### Wet van 17 Juli 1953

*tot wijziging van de wet van 24 December 1948, betreffende de gemeentelijke en provinciale financiën (Staatsblad, 28 Augustus 1953, blz. 5182).*

*Artikel 1. — Artikel 6 der wet van 24 December 1948, betreffende de gemeentelijke en provinciale financiën, wordt door de volgende bepalingen vervangen :*

*« Art. 6. — Het Gemeentefonds voor openbare onderstand dient tot het bestrijden van de uitgaven, welke de gemeenten inzake openbare onderstand te dragen hebben.*

*» Het wordt gestijfd door een jaarlijkse opnemering van één milliard frank op de algemene middelen van 's Rijks Schatkist. Met ingang van 1 Januari 1953 wordt die opnemering elk jaar verhoogd met een som van 5 miljoen frank, tot dat de jaarlijkse dotatie het bedrag van 1.025.000.000 frank heeft bereikt.*

*» De jaarlijkse dotatie wordt in het begin van elk kwartaal, naar rato van één vierde uitgekeerd.*

*» Het bedrag van elk vierde wordt, met ingang van 1 Januari 1953, evenwel verhoogd of verminderd met een percentage gelijk aan het gemiddelde verhogings- of verlagingspercentage, dat op de organieke wedden van het Rijkspersoneel, waarvan de bezoldiging niet door de wet is vastgesteld, toegepast werd voor het kwartaal voorafgaand aan dat waarop de verdeling betrekking heeft.*

*» Wanneer het verhogings- of verlagingspercentage, dat werd toegepast in uitvoering van de bepalingen tot regeling van de mobiliteit der wedden van het personeel*

*bedoeld in het voorgaande lid, niet eenvormig is voor alle klassen van wedden, bepaalt de Koning het percentage dat, voor de berekening van het op het Fonds toe te passen gemiddelde percentage, in aanmerking dient genomen.*

*» Het Gemeentefonds voor Openbare Onderstand wordt uitgetrokken op de begroting voor gewone uitgaven van het Ministerie van Binnenlandse Zaken. »*

*Art. 2. — Het eerste lid van artikel 7 van dezelfde wet, wordt door de volgende bepaling vervangen :*

*« Vóór het einde van ieder kwartaal stelt de krachtens artikel 3 ingestelde Beheerraad de behoeftemaatstaven voor, welke bij de verdeling betreffende het volgende kwartaal in aanmerking dienen te komen. »*

*Art. 3. — Artikel 10 der zelfde wet wordt aangevuld met het volgende lid :*

*« Het voorlaatste lid van artikel 6 is op het Fonds der Gemeenten van toepassing. »*

*Art. 4. — Deze wet heeft uitwerking met ingang van 1 Januari 1953.*

#### Wet van 27 Juli 1953

*tot wijziging van het Wetboek der met het zegel gelijkgestelde taxes (Staatsblad, 16-17-18 Augustus 1953, blz. 5006).*

II — OVERHEIDSFINANCIËN (INCL. BEGROTINGSWETTEN), MUNT-, BANK-  
EN FINANCIËLE WETGEVING

**Wet van 16 Juni 1953**

*houdende de begroting van het Ministerie van Koloniën voor het dienstjaar 1953 (Staatsblad, 12 Augustus 1953, blz. 4922).*

**Wet van 16 Juni 1953**

*houdende de gewone begroting van Belgisch-Kongo en van Ruanda-Urundi voor het dienstjaar 1952 (Staatsblad, 13 Augustus 1953, blz. 4937).*

**Wet van 16 Juni 1953**

*houdende de begroting der buitengewone ontvangsten en uitgaven van Ruanda-Urundi voor het dienstjaar 1952 (Staatsblad, 21 Augustus 1953, blz. 5077).*

**Wet van 16 Juni 1953**

*houdende de begroting der buitengewone ontvangsten en uitgaven van Belgisch-Kongo voor het dienstjaar 1952 (Staatsblad, 21 Augustus 1953, blz. 5082).*

**Koninklijk besluit van 11 Juli 1953**

*houdende vaststelling voor het dienstjaar 1953, van de basisdotatie-verhoging, voorzien bij artikel 11, § 4, van de wet van 24 December 1948, betreffende de gemeentelijke en provinciale financiën (Staatsblad, 28 Augustus 1953, blz. 5206).*

**Koninklijk besluit van 24 Juli 1953**

*tot verhoging van de dotatie van het Fonds der Gemeenten en van het Fonds der Provinciën voor 1953, in toepassing van de artikelen 10 en 27 van de wet van 24 December 1948 (Staatsblad, 28 Augustus 1953, blz. 5184).*

**Wet van 27 Juli 1953**

*houdende vaststelling van de grens toegewezen aan de uitgifte van deelmunt (Staatsblad, 5 Augustus 1953, blz. 4822).*

*Artikel 1. — De hoogtegrens, die aan de uitgifte van deelmunten werd toegewezen bij de wet van 12 Juni 1930 tot oprichting van een Muntfonds, wordt op zeven miljard vijfhonderd miljoen frank gebracht.*

*Art. 2. — De wet van 30 Mei 1949 houdende vaststelling van de grens toegewezen aan de uitgifte van deelmunten, wordt opgeheven.*

**Wet van 27 Juli 1953**

*betreffende het oprichten van handelsvennootschappen, gesticht om de activiteit over te nemen van de zetels van verrichtingen in België van banken onder vreemd recht of van aan particulieren toebehorende banken, alsmede het omvormen van banken opgericht in de vorm van vennootschappen onder gemeenschappelijke naam in handelsvennootschappen naar Belgisch recht met verschillende juridische vorm (Staatsblad, 15 Augustus 1953, blz. 4986).*

*Artikel 1. — De stichtingsakten van handelsvennootschappen onder Belgisch recht, opgericht om de activiteit geheel of gedeeltelijk over te nemen van de zetels van verrichtingen in België van de banken opgericht in de vorm van vennootschappen onder buitenlands recht en van de aan particulieren toebehorende banken, alsmede de akten van omvorming van de banken, opgericht onder de vorm van vennootschappen onder gemeenschappelijke naam, in handelsvennootschappen naar Belgisch recht met verschillende juridische vorm, worden vrijgesteld van het evenredig registratierecht en worden geregistreerd tegen betaling van het algemeen vast recht.*

*Deze bepaling is eveneens van toepassing op de akten die de voornoemde verrichtingen noodzakelijk maken.*

*Art. 2. — De aandelen en deelbewijzen van de naamloze vennootschappen, van de vennootschappen bij wijze van geldschieting op aandelen en van de personenvennootschappen met beperkte aansprakelijkheid, uitgegeven in uitvoering van één der in het artikel 1 bedoelde verrichtingen, zijn vrijgesteld van het zegelrecht tot beloop van het bedrag van het statutair kapitaal bepaald in de akte tot oprichting of tot omvorming van deze vennootschappen.*

*Art. 3. — De inkomstenbelastingen en de nationale crisisbelasting zijn niet opeisbaar bij de oprichting of de omvorming van vennootschappen verricht onder de bij artikel 1 bepaalde voorwaarden.*

*Nochtans, in geval van latere verdeling van het maatschappelijk vermogen der uit de omvorming ontstane vennootschap, zal het kapitaal, dat aftrekbaar is niet het oog op de toepassing, in haren hoofde, van de beschikkingen van artikel 15, § 2, der wetten betreffende de inkomstenbelastingen, samengeordend door het besluit van de Regent van 15 Januari 1948, bestaan uit het kapitaal dat, bij de omvorming, vatbaar was voor aftrekking in hoofde van de omgevormde vennootschap, verhoogd of verminderd, volgens het geval, met de werkelijke stortingen of met de terugbetalingen van kapitaal welke werden uitgevoerd bij gelegenheid van de omvorming of nadien.*

*Art. 4. — De bekendmaking van de akten van stichting of van omvorming van gezegde vennootschappen, gedaan overeenkomstig de artikelen 10 en 12 van de samengeordende wetten op de handelsvennootschappen, zal gelden als de betekening die door artikel 1690 van het Burgerlijk Wetboek wordt vereist.*

*Art. 5. — De voorgaande bepalingen zijn uitsluitend toepasselijk :*

*1° op de vennootschappen, die vóór 1 Januari 1956 opgericht worden om de activiteit over te nemen van de instellingen voorkomend, ten dage van het inwerkingtreden van deze wet, op de lijst van de banken die door de Bankcommissie werd opgemaakt;*

*2° op de vennootschappen onder gemeenschappelijke naam, ingeschreven op de voormelde lijst van de banken op het ogenblik van het inwerkingtreden van deze wet, die zich vóór 1 Januari 1956 omvormen in handelsvennootschappen naar Belgisch recht met verschillende juridische vorm.*

*Kondigen deze wet af, bevelen dat zij met 's Lands zegel bekleed en door het Belgisch Staatsblad bekendgemaakt worde.*

**Wet van 27 Juli 1953**

*tot invoering van maatregelen om de invordering der directe belastingen te bespoedigen (Staatsblad, 19 Augustus 1953, blz. 5030).*

**Wet van 27 Juli 1953**

*waarbij de Rijksgarantie wordt verleend op kasgeldvoorschotten, die door de Naamloze Vennootschap « Gemeentekrediet van België » aan de noodlijdende gemeenten zullen verstrekt worden (Staatsblad, 28 Augustus 1953, blz. 5183).*



**Ministerieel besluit van 31 Juli 1953**

*houdende goedkeuring van de uitgifte van een lening van 150.000.000 frank door de Nationale Kas voor Beroepskrediet (Staatsblad, 8 Augustus 1953, blz. 4866).*

**Bankcommissie**

*Reglement op de bankcoëfficiënten. Zesde uitvoeringsbeslissing (Staatsblad, 1 Augustus 1953, blz. 4787).*

**III — LANDBOUW**

**Koninklijk besluit van 15 Juli 1953**

*betreffende de toekenning van een toelage om de bouw van maïsdroogschuren aan te moedigen (Staatsblad, 1 Augustus 1953, blz. 4785).*

**Koninklijk besluit van 15 Juli 1953**

*tot wijziging van het koninklijk besluit van 24 Februari 1951 houdende grensbepaling van de landbouwstroken van het Rijk (Staatsblad, 2 Augustus 1953, blz. 4803).*

**Koninklijk besluit van 29 Juli 1953**

*betreffende de toekenning van een toelage om de drinkwatervoorziening van land- en tuinbouwbedrijven en van weiden aan te moedigen (Staatsblad, 7 Augustus 1953, blz. 4859).*

**IV — NIJVERHEID**

**Koninklijk besluit van 15 Juli 1953**

*houdende inwilliging van een verzoekschrift betreffende de nijverheid van het gegoten glas, ingediend bij toepassing van het koninklijk besluit n<sup>o</sup> 62 van 13 Januari 1935, waarbij toelating wordt verleend tot het instellen van een economische reglementering van de voortbrenging en de verdeling (Staatsblad, 29 Augustus 1953, blz. 5232).*

Tot 30 Juni 1954 is het ieder voortbrenger van gegoten glas verboden jaarlijks meer voort te brengen dan 65 pCt. van het totaal productievermogen zijner op 1 Juli 1949 gevestigde installaties.

Het is tot 30 Juni 1954 verboden, onder voorbehoud van de toepassing van artikel 6 van dit besluit en van de

afwijkingen die, overeenkomstig artikel 20 van het koninklijk besluit n<sup>o</sup> 62 van 13 Januari 1935, kunnen worden toegestaan, productiemiddelen bestemd voor de fabricage van gegoten glas te installeren of in werking te stellen, welke op 1 Juli 1949 niet voorhanden waren.

**Koninklijk besluit van 28 Juli 1953**

*tot wijziging van het koninklijk besluit van 29 October 1894 houdende algemene verordening op de fabrieken, de bergplaatsen, de verkoop, het vervoer, de bewaring en het gebruik van springstoffen (Staatsblad, 7 Augustus 1953, blz. 4856).*

**V — ARBEID**

**Koninklijk besluit van 6 Juli 1953**

*waarbij de beslissing van het Nationaal Paritair Comité van de jutezakkenmakerij en de handel in jutezakken van 22 December 1952, betreffende de vaststelling van de feestdag die in de plaats gesteld wordt van de feestdag van 1 November 1953, bindend wordt gemaakt (Staatsblad, 27 Augustus 1953, blz. 5168).*

**Koninklijk besluit van 6 Juli 1953**

*waarbij de beslissing van het Nationaal Paritair Comité van het bont- en kleinvel van 14 Januari 1953, betreffende de vaststelling van de feestdag die in de plaats gesteld wordt van de feestdag van 1 November 1953, wordt bindend gemaakt (Staatsblad, 27 Augustus 1953, blz. 5169).*

**Koninklijk besluit van 6 Juli 1953**

*waarbij de beslissing van het Nationaal Paritair Comité der stadstramwegen en -autobuslijnen van 18 Februari 1953, betreffende de vaststelling van de feestdag die in de plaats gesteld wordt van de feestdag van 1 November 1953, bindend wordt gemaakt (Staatsblad, 31 Augustus-1 September 1953, blz. 5302).*

**Wet van 10 Juli 1953**

*houdende goedkeuring van het Internationaal Verdrag (n<sup>o</sup> 97) betreffende de migrerende arbeiders en van de Bijlagen, herzien te Genève, op 1 Juli 1949, door de Internationale Arbeidsorganisatie, gedurende haar twee en dertigste zitting (Staatsblad, 20 Augustus 1953, blz. 5046).*

**Koninklijk besluit van 22 Juli 1953**

waarbij de beslissing van het Nationaal Paritair Comité van de groefbedrijven van 4 Februari 1953, betreffende de vaststelling van de feestdag die in de plaats gesteld wordt van de feestdag van 1 November 1953, bindend wordt gemaakt (Staatsblad, 31 Augustus-1 September 1953, blz. 5304).

**Koninklijk besluit van 31 Juli 1953**

waarbij de exploitanten van de haarkapperssalons van de kust vergunning wordt verleend hun personeel op Zondagen 2, 9, 16, 23 en 30 Augustus en 6 September 1953 te werk te stellen (Staatsblad, 7 Augustus 1953, blz. 4859).

**VI — BINNENLANDSE HANDEL**

**Koninklijk besluit van 25 Juli 1953**

tot instelling van een kwaliteitsmerk voor Belgische druiven te koop gesteld op de binnenlandse markt (Staatsblad, 1 Augustus 1953, blz. 4785).

**VII — BUITENLANDSE HANDEL**

**Koninklijk besluit van 28 Juli 1953**

betreffende het Tarief van invoerrechten (Staatsblad, 6 Augustus 1953, blz. 4843).

Dit besluit wijzigt het tarief van invoerrechten toe te passen op sommige ijzer- en staalproducten.

**Koninklijk besluit van 29 Juli 1953**

tot wijziging van het koninklijk besluit van 24 April 1953, betreffende de invoer van de producten bedoeld in het Verdrag tot oprichting van de Europese Gemeenschap voor kolen en staal (Staatsblad, 6 Augustus 1953, blz. 4844).

**Ministerieel besluit van 25 Augustus 1953**

tot wijziging van het ministerieel besluit van 25 April 1953, houdende vaststelling, voor de producten bedoeld in het Verdrag tot oprichting van de Europese Gemeenschap voor kolen en staal, van de contingenten welke mogen toegelaten worden tegen het algemeen tarief (Staatsblad, 27 Augustus 1953, blz. 5167).

**VIII — VERKEERSWEZEN**

**Koninklijk besluit van 31 Juli 1953**

waarbij de Minister van Verkeerswezen er toe gemachtigd wordt respectievelijk met de Nationale Maatschappij der Belgische Spoorwegen, de Naamloze Maatschappij van de Electriscbe Spoorweg Brussel-Tervuren en de Nationale Maatschappij van Buurtspoorwegen een bijvoeglijke overeenkomst te sluiten tot de overeenkomst van 10 Maart 1950 met die maatschappijen aangaande de financiële tussenkomst van de Staat in de lasten, welke door hen gedragen worden wegens de tariefverminderingen opgelegd ten gunste van sommige categorieën van bevoorrechte reizigers (Staatsblad, 22 Augustus 1953, blz. 5112).

**IX — PRIJZEN EN LONEN**

**Koninklijk besluit van 12 Augustus 1953**

waarbij de beslissingen van 26 Februari 1953 van het Nationaal Paritair Comité van de binnenscheepvaart, betreffende de vaststelling van de minimumlonen in de binnenscheepvaart-vrachtvervoer en de binnenscheepvaart-sleepdiensten voor binnenscheepen, alsook de koppeling van deze lonen aan het indexcijfer der kleinhandelsprijzen van het Rijk, bindend worden gemaakt (Staatsblad, 28 Augustus 1953, blz. 5211).

X — SOCIALE WETGEVING (PENSIOENEN, SOCIALE VERZEKERINGEN  
EN DIVERSE SOCIALE VOORDELEN)

**Koninklijk besluit van 16 Juni 1953**

waarbij wordt bindend gemaakt de beslissing van 21 Mei 1953 van het Gewestelijk Paritair Comité van de haven van Antwerpen, genaamd « Nationaal Comité der haven van Antwerpen », tot wijziging van de beslissing van 21 Januari 1953, betreffende de vaststelling van het bedrag van een enige premie, te betalen aan de arbeiders die het havenbedrijf van Antwerpen verlaten op de normale pensioenleeftijd (Staatsblad, 16-17-18 Augustus 1953, blz. 5013).

**Koninklijk besluit van 2 Juli 1953**

tot wijziging van het koninklijk besluit van 6 October 1952, tot aanduiding, voor het jaar 1952, van het organisme belast met de betaling van het aanvullend anciënniteitsverlofgeld aan de arbeiders die vallen onder de bevoegdheid van het Nationaal Paritair Comité van de bouwbedrijven, van het Nationaal Paritair Comité van de havenbedrijven en van het Nationaal Paritair Comité van de scheepsherstellingsbedrijven, en tot bepaling, voor hetzelfde jaar, van het bedrag en de wijze van inning van de aanvullende bijdrage verschuldigd door de werkgevers die afhangen van deze paritaire comité's (Staatsblad, 31 Augustus-1 September 1953, blz. 5304).

**Koninklijk besluit van 10 Juli 1953**

tot vaststelling van de gemiddelde jaarlijkse bezoldigingen van de zeelieden der koopvaardij, voor toepassing van de zeeongevallenwet (Staatsblad, 20 Augustus 1953, blz. 5063).

**Koninklijk besluit van 10 Juli 1953**

tot vaststelling van de basislonen der vissers voor toepassing van de zeeongevallenwet (Staatsblad, 20 Augustus 1953, blz. 5066).

**Koninklijk besluit van 10 Juli 1953**

tot vaststelling van de bijdragen te betalen aan de Gemeenschappelijke Kas voor de Zeevisserij (Staatsblad, 20 Augustus 1953, blz. 5068).

**Wet van 27 Juli 1953**

tot uitbreiding van de gedeeltelijke vrijstelling in de bedrijfsbelasting, van de winsten, die aangewend worden voor de aanbouw van woningen ten behoeve van het personeel van het bedrijf (Staatsblad, 14 Augustus 1953, blz. 4974).

**Wet van 28 Juli 1953**

betreffende de fondsen voor bestaanszekerheid (Staatsblad, 3 Augustus 1953, blz. 4841).

**Koninklijk besluit van 30 Juli 1953**

tot vaststelling van de bijdragen en premieën te betalen aan de Gemeenschappelijke Kas voor de Koopvaardij (Staatsblad, 20 Augustus 1953, blz. 5070).

**Koninklijk besluit van 22 Augustus 1953**

tot bepaling van het aandeel in de Staatstoelage voor 1952, toegekend aan de Bijzondere Compensatiekas voor kinderbijslag voor de gemeenten, de openbare instellingen die er van afhangen en de verenigingen van gemeenten (Staatsblad, 28 Augustus 1953, blz. 5218).

**Koninklijk besluit van 22 Augustus 1953**

tot vaststelling van het bedrag van de afhouding te doen door de Bijzondere Compensatiekas voor kinderbijslag voor de gemeenten, de openbare instellingen die er van afhangen en de verenigingen van gemeenten, krachtens het artikel 15, 8°, van het koninklijk besluit van 31 December 1951 (Staatsblad, 28 Augustus 1953, blz. 5218).

XI — OORLOGSSCHADE

**Koninklijk besluit van 10 Juli 1953**

betreffende de vaststelling, in zake oorlogsschade aan loten, van de integrale vergoedingscoëfficiënt toepasselijk op heel het Rijk voor de periode van 1 April 1953 tot 30 September 1953 (besluit n° 17) (Staatsblad, 12 Augustus 1953, blz. 4926).

# DOORLOPENDE MAANDSTATISTIEKEN

(Inhoud, zie laatste bladzijde van het Tijdschrift)

## GELDMARKT

### I — RENTETARIEF VOOR DISCONTO EN BELENINGEN (in pCt.)

TIJDVAK	OFFICIËLE RENTETARIEVEN VAN DE NATIONALE BANK VAN BELGIË										CALLGELD		
	Discont:				Beleningen van en voorschotten op (*)						Mobilisatie van speciale rekeningen E. R. U. (besluiten 22-3-52 en 26-7-52)	In verrekingskamer	Buiten verrekening
	Geaccepteerd in een bank gedomicileerd papier, warrants en bankaccepten vooraf door de N. B. B. geïseerd.	Geaccepteerd niet in een bank gedomicileerd papier	Niet geaccepteerde wissels	Promessen	Schatkistcertificaten met ten hoogste 120 dagen looptijd	Schatkistcertificaten met ten hoogste 8 maanden looptijd	Schatkistcertificaten met ten hoogste 12 maanden looptijd	Schatkistcertificaten met een looptijd van meer dan 12 maanden	Andere overheidsfondsen				
1951 Jaargemiddelde .....	3,54	3,88	4,88	5,50	2,—	2,1875	2,375	5,50	5,50	—	1,25	1,25	
1952 Jaargemiddelde .....	3,24	3,74	4,74	5,50	2,—	2,1875	2,375	5,50	5,50	(1) 3,50	1,25	1,25	
Maandgemiddelde :													
1952 Juni .....	3,25	3,75	4,75	5,50	2,—	2,1875	2,375	5,50	5,50	—	1,25	1,25	
Juli .....	3,25	3,75	4,75	5,50	2,—	2,1875	2,375	5,50	5,50	—	1,25	1,25	
Augustus .....	3,25	3,75	4,75	5,50	2,—	2,1875	2,375	5,50	5,50	3,50	1,25	1,25	
September .....	3,25	3,75	4,75	5,50	2,—	2,1875	2,375	5,50	5,50	3,50	1,25	1,25	
October .....	3,25	3,75	4,75	5,50	2,—	2,1875	2,375	5,50	5,50	3,50	1,25	1,25	
November .....	3,25	3,75	4,75	5,50	2,—	2,1875	2,375	5,50	5,50	3,50	1,25	1,25	
December (vanaf 18 Dec.) .....	3,—	3,50	4,50	5,50	2,—	2,1875	2,375	5,50	5,50	3,50	1,25	1,25	
1953 Januari .....	3,—	3,50	4,50	5,50	2,—	2,1875	2,375	5,50	5,50	3,50	1,25	1,25	
Februari .....	3,—	3,50	4,50	5,50	2,—	2,1875	2,375	5,50	5,50	3,50	1,25	1,25	
Maart (vanaf 5 Maart) .....	3,—	3,50	4,50	5,—	2,—	2,1875	2,375	5,—	5,—	3,50	1,25	1,25	
April .....	3,—	3,50	4,50	5,—	2,—	2,1875	2,375	5,—	5,—	3,50	1,25	1,25	
Mei (vanaf 21 Mei) .....	3,—	3,50	4,50	4,75	2,—	2,1875	2,375	4,75	4,75	3,50	1,25	1,25	
Juni .....	3,—	3,50	4,50	4,75	2,—	2,1875	2,375	4,75	4,75	3,50	1,25	1,25	
Juli .....	3,—	3,50	4,50	4,75	2,—	2,1875	2,375	4,75	4,75	3,50	1,25	1,25	
Augustus .....	3,—	3,50	4,50	4,75	2,—	2,1875	2,375	4,75	4,75	3,50	1,25	1,25	

(1) Gemiddelde van de laatste vijf maanden.

(\*) Quotiteit van het voorschot in Augustus 1953 :

Schatkistcertificaten uitgegeven op korte termijn .....	95 pCt.	3 1/2 pCt. Schatkistcertificaten met 10 jaar looptijd (1944) .....	90 pCt.
Obligaties 4 1/2 pCt. Lening van 1951 .....	90 pCt.	4 pCt. Schatkistcertificaten met 5 tot 10 jaar looptijd (1947) .....	90 pCt.
Obligaties 4 1/2 pCt. Lening van 1952 op 10 jaar .....	90 pCt.	4 pCt. Schatkistcertificaten met 5 tot 10 jaar looptijd (1948) .....	90 pCt.
Obligaties 4 1/2 pCt. Lening 1952, op 12 jaar .....	90 pCt.	4 pCt. Schatkistcertificaten 1949 .....	90 pCt.
3 1/2 pCt. Schatkistcertificaten met ten hoogste 15 jaar looptijd (1942) .....	90 pCt.	4 pCt. Schatkistcertificaten 1950 Belgisch Congo .....	90 pCt.
4 pCt. Schatkistcertificaten met 5, 10 of 20 jaar looptijd (1943) .....	90 pCt.	Obligaties 4 pCt. 1950-1960 Belgisch Congo .....	90 pCt.
		Obligaties 3 1/2 pCt. Muntsaneringslening, 1 <sup>e</sup> reeks .....	90 pCt.
		Obligaties 3 1/2 pCt. Muntsaneringslening, 2 <sup>e</sup> reeks .....	90 pCt.
		Ander overheidspapier .....	80 pCt.

### II — RENTETARIEF VOOR BANKDEPOSITO'S EN TEGOEDEN BIJ DE ALGEMENE SPAAR- EN LIJFRENTETAS

TIJDVAK	Banken — Depositorrekeningen (*)					Algemene Spaarkas (inlagen op spaarboekjes)			Nat. Maat. voor Krediet aan de Nijverheid
	onmiddellijk opvraagbaar	15 dagen vooropzegging	1 maand	3 maanden	6 maanden	tot fr. 75.000	fr. 75.001 tot 150.000	boven fr. 150.000	
1951 Jaargemiddelde .....	0,50	0,85	1,10	1,40	1,75	(1) 3,—	(2) 1,50	(3) 0,50	2,50
1952 Jaargemiddelde .....	0,50	0,85	1,10	1,40	1,75	3,—	1,50	0,50	2,50
Maandgemiddelde :									
1952 Juni .....	0,50	0,85	1,10	1,40	1,75	3,—	1,50	0,50	2,50
Juli .....	0,50	0,85	1,10	1,40	1,75	3,—	1,50	0,50	2,50
Augustus .....	0,50	0,85	1,10	1,40	1,75	3,—	1,50	0,50	2,50
September .....	0,50	0,85	1,10	1,40	1,75	3,—	1,50	0,50	2,50
October .....	0,50	0,85	1,10	1,40	1,75	3,—	1,50	0,50	2,50
November .....	0,50	0,85	1,10	1,40	1,75	3,—	1,50	0,50	2,50
December .....	0,50	0,85	1,10	1,40	1,75	3,—	1,50	0,50	2,50
1953 Januari .....	0,50	0,85	1,10	1,40	1,75	3,—	1,50	0,50	2,50
Februari .....	0,50	0,85	1,10	1,40	1,75	3,—	1,50	0,50	2,50
Maart .....	0,50	0,85	1,10	1,40	1,75	3,—	1,50	0,50	2,50
April .....	0,50	0,85	1,10	1,40	1,75	3,—	1,50	0,50	2,50
Mei .....	0,50	0,85	1,10	1,40	1,75	2,—	1,50	0,50	2,50
Juni .....	0,50	0,85	1,10	1,40	1,75	3,—	1,50	0,50	2,50
Juli .....	0,50	0,85	1,10	1,40	1,75	3,—	1,50	0,50	2,50
Augustus .....	0,50	0,85	1,10	1,40	1,75	3,—	1,50	0,50	2,50

(\*) Gemiddelde van vier banken.

(1) Tot fr 50.000. — (2) fr 50.001 tot 100.000. — (3) Boven fr 100.000.

**GELDMARKT (vervolg)****III — Daggeld**  
(miljoenen franken)

Daggemiddelden	Gelden uitgeleend door de			Ontleende gelden		
	verrekenende instellingen			niet verrekenende instellingen (2)	In verrekeningskamer (3)	Buiten verrekening (4)
	Deposito-banken	Overige instellingen (1)	Totaal			
1949.....	1.906	661	2.567	2.580	2.098	3.049
1950.....	1.830	594	2.424	1.736	2.323	1.837
1951.....	2.034	772	2.806	2.578	2.788	2.596
1952.....	2.398	754	3.152	2.645	3.115	2.682
1953 Februari.....	2.219	859	3.078	2.673	3.078	2.673
Maart.....	2.531	881	3.412	2.696	3.142	2.966
April.....	2.367	811	3.178	1.921	2.814	2.285
Mei.....	2.391	695	3.086	1.981	2.948	2.119
Juni.....	2.743	467	3.210	2.011	3.187	2.034
Juli.....	2.337	424	2.761	1.624	2.753	1.632
Augustus:						
7 tot 12.....	1.933	549	2.482	3.788	2.482	3.788
13 tot 20.....	2.169	565	2.734	3.027	2.734	3.027
21 tot 27.....	1.997	560	2.557	3.163	2.557	3.163
28 tot 3-IX.....	1.999	395	2.394	2.841	2.394	2.841
September:						
4 tot 10.....	2.086	446	2.532	2.787	2.532	2.787
11 tot 17.....	2.257	636	2.893	2.757	2.893	2.757

(1) Incl. het Gemeentekrediet van België en de Centrale Bank van Belgisch-Congo en Ruanda-Urundi.

(2) Incl. de Algemene Spaar- en Lijfrentekas en de Rijksdienst voor Maatschappelijke Zekerheid.

(3) Incl. het Herdiscontering- en Waarborginstituut en de Nationale Delcredereerdienst.

(4) Incl. het Rentenfonds en het Centraal Bureau voor Hypotheekair Krediet.

**EDELE METALEN****Notering der edele metalen te Bombay (1)**

Tijdvak	Goud Omrekening in sh. en d. per oz. fijn (2)	Zilver Omrekening in ponce per oz. fijn (2)
1951 31 December.....	422/9	90
1952 31 December.....	334/9	73
Daggemiddelden:		
1952 Juni.....	352/3	74
Juli.....	358/6	77
Augustus.....	364/9	77
September.....	362/0	77
October.....	349/6	75
November.....	330/0	73
December.....	321/3	71
1953 Januari.....	348/9	74
Februari.....	359/8	80
Maart.....	347/6	72
April.....	348/0	76
Mei.....	349/6	78
Juni.....	362/5	76
Juli.....	350/0	74
Augustus.....	350/5	74

(1) Prijs van een oz. fijn goud: te Londen: 248 sh. vanaf 18 September 1949; te New-York: 35 \$ vanaf 1 Februari 1934.

(2) Oorspronkelijke noteringen in roepieën en annas per fine tola en per 100 fine tolas resp.

**VALUTAMARKT****I — Officiële wisselkoersen per 31 Augustus 1953 vastgesteld door de Nationale Bank van België krachtens besluit n° 6 genomen door de Ministerraad te Londen op 1 Mei 1944**

(« Belgisch Staatsblad » van 5 September 1944, n° 22)  
(Belgische franken)

VALUTA	Contractuele of gemiddelde koers	Transfers	
		Aankoopkoers	Verkoopkoers
100 Congolese frank.....	—	100,—	100,—
100 Luxemburgse frank.....	—	100,—	100,—
1 Noorse kroon.....	7,—	6,98	7,02
100 Tjechoslowaakse kroon.....	100,—	99,70	100,30

**II — Officiële wisselkoersen vastgesteld door de in Verrekeningskamer te Brussel vergaderde bankiers**  
(Belgische franken)

Daggemiddelden	100 Zwitserse frank	1 U.S.-dollar	100 Franse frank	1 Canadese dollar	1 Pond sterling	100 Escudos	1 Nederlandse gulden	1 Zweedse kroon	1 Deense kroon	1 Deutsche Mark
1951.....	1.155,38	50,34	14,27	47,76	140,14 (1)					
1952.....	1.144,58	50,29	14,27	51,38	139,86	173,98 (2)				
1952 Juni.....	1.145,23	50,40	14,30	51,47	139,91					
Juli.....	1.145,28	50,38	14,29	51,99	139,44	173,83 (3)				
Augustus.....	1.145,35	50,28	14,28	52,30	139,48	174,—				
September.....	1.144,64	50,19	14,28	52,31	139,98	173,99				
October.....	1.144,68	50,08	14,29	51,96	140,10	174,—				
November.....	1.144,86	50,04	14,28	51,27	140,02	174,03				
December.....	1.145,13	50,16	14,24	51,67	140,05	174,04				
1953 Januari.....	1.145,21	50,15	14,23	51,67	140,04	174,03	13,16 (4)			
Februari.....	1.145,03	50,07	14,20	51,26	140,22	174,03	13,16	9,66 (5)		
Maart.....	1.144,80	50,05	14,22	50,90	140,38	174,05	13,16	9,66		
April.....	1.144,89	50,04	14,23	50,88	140,39	174,05	13,16	9,67		
Mei.....	1.145,48	49,95	14,22	50,25	140,15	174,05	13,19	9,67	7,24 (6)	11,94 (7)
Juni.....	1.147,31	49,98	14,24	50,27	139,98	174,05	13,21	9,65	7,24	11,96
Juli.....	1.149,40	49,96	14,30	50,35	140,01	174,05	13,23	9,65	7,24	11,97
Augustus.....	1.151,18	49,97	14,35	50,55	140,13	174,05	13,25	9,69	7,24	11,98

(1) Gemiddelde van 17 tot 31 December 1951.

(2) Gemiddelde van 7 Juli tot 31 December 1952.

(3) Gemiddelde van 7 tot 31 Juli 1952.

(4) Gemiddelde van 26 tot 30 Januari 1953.

(5) Gemiddelde van 23 tot 27 Februari 1953.

(6) Gemiddelde van 18 tot 29 Mei 1953.

(7) Gemiddelde van 4 tot 29 Mei 1953.

# KAPITAALMARKT

## I — NOTERINGEN VAN ENKELE OVERHEIDSFONDSEN — VERGELIJKENDE TABEL

AARD DER EFFECTEN	Notering voor	NOTERING PER				
		4 Mei 1953	1 Juni 1953	1 Juli 1953	3 Augustus 1953	1 Sept. 1953
<b>I. — Rechtstr. Belgische binnenl. Staatsschuld (Rente bij te rekenen).</b>						
3 1/2 pCt. Schuld 1937 (1) (2)	100,—	79,75	79,90	80,05	80,20	80,30
3 1/2 pCt. Schuld 1943 (1) (2)	100,—	77,70	78,—	78,20	78,45	78,60
3 1/2 pCt. Muntsaneringslening 1 <sup>e</sup> reeks (onpaar) (2)	100,—	99,55	99,80	99,65	99,65	99,70
3 1/2 pCt. Muntsaneringslening 2 <sup>e</sup> reeks (paar) (2)	100,—	—	—	—	99,—	98,45
3 1/2 pCt. Muntsaneringslening 2 <sup>e</sup> reeks (onpaar) (2)	100,—	—	—	—	98,40	97,85
4 pCt. Geünificeerde Schuld (1) (2)	100,—	90,60	90,80	91,—	91,20	91,35
4 pCt. Bevrijdingslening, 1945 (2)	100,—	88,10	88,10	88,10	88,10	88,15
4 1/2 pCt. Lening, 1951 (2)	100,—	98,10	98,20	98,25	99,—	99,30
4 1/2 pCt. Lening, 1952, op 10 jaar (2)	100,—	98,55	98,75	99,35	99,25	99,50
4 1/2 pCt. Lening, 1952-1964, op 12 jaar (2)	100,—	97,45	97,85	97,55	98,15	98,40
4 1/2 pCt. Lening 1953, op 20 jaar (2)	100,—	—	—	—	97,50	97,50
3 1/2 pCt. met ten hoogste 15 jaar looptijd Schatkistcertif. 1942, 1 <sup>e</sup> reeks (1) (2)	100,—	111,—	111,85	112,05	111,90	111,90
3 1/2 pCt. vijf- of tienjaarschatkistcertificaten, 1943 (1) (2) (3)	100,—	105,05	104,95	105,—	105,05	105,15
3 1/2 pCt. Tienjaarschatkistcertificaten, 1944, 1 <sup>e</sup> reeks (1) (2)	100,—	101,45	101,35	101,55	101,60	101,50
4 pCt. Vijf- of tienjaarschatkistcertificaten, 1947 (2)	100,—	104,05	104,15	104,25	104,20	104,20
4 pCt. Vijf- of tienjaarschatkistcertificaten, 1948 (2)	100,—	104,—	103,85	104,45	105,80	106,50
4 pCt. Vijf- of tienjaarschatkistcertificaten, 1949 (2)	100,—	100,15	99,85	100,10	100,20	101,—
4 pCt. Lotenlening 1933	1.050,—	1.031,—	1.029,—	1.033,—	1.039,—	1.043,—
4 pCt. Lotenlening 1938	500,—	483,—	485,—	486,—	486,—	490,—
4 pCt. Lotenlening 1941 (3 pCt. tot 1946; 3 1/2 pCt. van 1946 tot 1951; daarna 4 pCt.)	1.000,—	931,—	935,—	936,—	943,—	946,—
4 pCt. Lotenlening 1953 (2 pCt. tot 1967; daarna 5 pCt.) (2)	1.000,—	—	—	998,—	998,—	999,—
<b>II. — Indirecte Staatsschuld en door de Staat gewaarborgde schuld (Rente bij te rekenen).</b>						
4 pCt. Lotenlening der Verwoeste Gewesten 1923	525,—	489,—	491,—	495,—	499,—	499,—
Lening tot Wederopb. 1 <sup>ste</sup> schijf 1947 (2 pCt. tot 1957; vervolgens 5 pCt.) (2)	1.000,—	986,—	986,—	986,—	985,—	985,—
Lening tot Wederopb. 2 <sup>e</sup> schijf 1949 (2 pCt. tot 1958; vervolgens 5 pCt.) (2)	1.000,—	1.000,—	1.000,—	999,—	998,—	998,—
Lening tot Wederopb. 3 <sup>e</sup> schijf 1950 (2 pCt. tot 1960; vervolgens 5 pCt.) (2)	1.000,—	1.001,—	1.002,—	1.001,—	1.002,—	1.003,—
6 pCt. pref. aand. v.d. Nat. Maat. van Belg. Spoorw. (Zwits. schijf) (1) (2)	500,—	561,—	562,—	561,—	563,—	567,—
6 pCt. pref. aand. v.d. Nat. Maat. van Belg. Spoorw. (Ned. schijf) (1) (2)	500,—	561,—	559,—	558,—	558,—	564,—
4 pCt. pref. aand. v.d. Nat. Maat. van Belg. Spoorw. (Belg. schijf) (1) (2)	500,—	438,—	446,—	447,—	450,—	453,—
(*) 3 pCt. Nationale Maatschap. van Buurtspoorwegen. coup. Januari-Juli (1) (2) (4)	100,—	64,05	64,05	64,10	64,—	64,15
4 pCt. Beheer van Telegraaf en Telefoon, 1950 (2)	100,—	100,20	100,20	100,10	100,—	100,10
4 1/2 pCt. Tienjaarslening van het Beheer van Telegraaf en Telefoon 1952 (2)	100,—	98,10	98,45	99,40	99,85	99,95
4 1/2 pCt. Tienjaarslening van het Beheer van Telegr. en Telef. 1952, 2 <sup>e</sup> reeks (2)	100,—	98,05	98,45	99,65	99,65	99,90
4 1/2 pCt. Vijftienjaarslening v. h. Beheer van Telegr. en Telef. 1953, 1 <sup>e</sup> reeks (2)	100,—	—	—	97,55	99,10	99,10
4 pCt. Vijf- of tienjaarslening v.d. Nat. Maat. van Belg. Spoorw. 1950 2 <sup>e</sup> reeks (2)	100,—	98,95	98,70	99,45	99,75	99,75
4 1/2 pCt. Nat. Maat. van Belg. Spoorw. 1952-1962 (2)	100,—	98,05	98,25	99,30	99,55	100,10
4 1/2 pCt. Nat. Maat. van Belg. Spoorw. 1953-1965 (2)	100,—	97,—	97,75	97,65	98,35	98,05
4 1/2 pCt. Tienjaarslening v.d. Nat. Maat. v <sup>r</sup> Krediet aan de Nijv. 1951 (2)	100,—	98,60	98,55	98,95	99,65	99,95
4 1/2 pCt. Tienjaarslening v.d. Nat. Maat. v <sup>r</sup> Krediet aan de Nijv. 1 <sup>e</sup> reeks 1952 (2)	100,—	98,35	98,45	99,25	99,80	100,05
4 1/2 pCt. Tienjaarslening v.d. Nat. Maat. v <sup>r</sup> Krediet aan de Nijv. 2 <sup>e</sup> reeks 1952 (2)	100,—	98,20	98,25	99,20	99,60	100,—
<b>III. — Rechtstreekse Koloniale Schuld.</b>						
Renteleens : Belgisch Congo, Lotenlening 1888	100,—	213,—	214,—	218,—	218,—	217,—
<i>Rente bij te rekenen :</i>						
4 pCt. Koloniale Schuld 1936	100,—	93,85	94,—	94,10	94,10	94,10
4 pCt. Koloniale Schuld 1950-60 (2)	100,—	100,05	100,05	100,25	100,20	100,50
4 pCt. Vijf- of tienjaarschatkistcertificaten, 1950 (2)	100,—	102,20	101,85	102,85	103,20	104,35

(\*) De coupons van bovengenoemde leningen zijn belastingvrij; de coupons waarop 2 pCt. belasting wordt betaald, zijn met een sterretje getekend.

(1) Effecten waarover een operatie in uitvoering is, krachtens de besluiten van 6 October 1944.

(2) Effecten na 6 October 1944 gecreëerd.

(3) De rentevoet werd met ingang van 14 October 1948 op 4 pCt. gebracht.

(4) Leningen van 1930, 1931, 1932, 1934, 1935 en 1936.

## II — MAANDINDEXCIJFERS DER AANDELENNOTERINGEN TER BEURZE VAN BRUSSEL EN ANTWERPEN

Bron : Nationaal Instituut voor de Statistiek.

DATUM	Algemeen Indexcijfer	Verzekering-maats., banken, beleggingsmaats.	Omroepende en hypoth. ondern.	Hotelbedrijven	Tramwegen en buurt-spoorwegen	Trusts van tram-weg- en elec-triciteits-ondernemingen	Gas- en electriciteits-ondernemingen	Metaal-industriën	Zink- en loodbedrijven, mijnen	Chemicaliën	Steenkolennijn- en cokesoovens	Spiegelglas-fabrieken	Glasfabrieken	Bouwbedrijf	Textiel- en zijdenijverheid	Koloniale ondernemingen	Voeding	Diversen
<b>Indexcijfers t.o.v. de noteringen der voorgaande maand</b>																		
1953 3 Augustus	103	105	105	103	107	104	102	105	104	108	99	99	109	99	101	101	105	
1 September	99	99	108	105	98	103	99	100	100	102	106	101	98	100	99	101	97	
<b>Indexcijfers t.o.v. de periode 1936 tot 1938 = 100</b>																		
1952 1 Juli	228	207	115	67	92	188	201	280	175	228	66	67	186	174	466	139	236	
1 Augustus	237	220	120	71	95	195	209	296	182	242	67	75	194	185	482	141	241	
1 September	236	219	120	72	97	195	216	278	181	245	66	73	197	180	474	142	250	
1 October	231	224	118	69	92	186	216	266	170	234	63	69	194	177	462	141	248	
3 November	231	227	120	68	91	182	201	258	170	238	68	72	197	172	470	137	240	
1 December	232	233	121	69	93	182	198	265	170	244	85	91	202	182	471	135	239	
1953 5 Januari	236	241	123	71	98	189	202	265	171	245	74	85	201	180	470	149	248	
2 Februari	235	242	120	72	100	188	198	262	171	234	79	81	201	174	473	137	251	
2 Maart	235	241	116	72	100	189	198	256	171	239	77	78	205	166	474	135	257	
1 April	237	248	118	70	101	189	193	246	168	234	71	72	202	161	483	134	265	
4 Mei	231	243	116	73	103	191	193	238	161	228	71	77	205	154	458	132	269	
1 Juni	232	247	116	71	103	194	193	233	159	224	75	80	202	149	458	136	268	
1 Juli	236	252	118	71	107	194	192	247	163	224	79	86	205	152	469	137	284	
3 Augustus	244	265	124	73	114	202	195	259	169	242	78	85	223	160	472	139	297	
1 September	242	262	134	77	112	208	193	259	169	247	83	86	219	150	466	141	289	

III — OMZET TER BEURZE VAN BRUSSEL

Bron : Bulletin mensuel des statistiques publié par la Commission de la Bourse de Bruxelles

15

TIJDVAK	Aantal beursdagen	Obligaties van vennootschappen		Aandelen		Totaal	
		Duizenden stukken	Verhandelde bedragen (millioenen frank.)	Duizenden stukken	Verhandelde bedragen (millioenen frank.)	Duizenden stukken	Verhandelde bedragen (millioenen frank.)
1951.....	246	194	180	19.240	20.658	19.434	20.838
1952.....	250	159	150	14.790	19.844	14.949	19.794
1952 Juni.....	20	13	12	1.059	1.324	1.072	1.336
Juli.....	22	15	14	1.082	1.394	1.097	1.408
Augustus.....	20	12	11	948	1.217	960	1.228
September.....	22	12	11	1.080	1.472	1.092	1.483
October.....	23	14	13	1.074	1.435	1.088	1.448
November.....	18	12	11	968	1.225	980	1.236
December.....	22	12	11	975	1.205	987	1.216
1953 Januari.....	20	11	10	1.045	1.294	1.056	1.304
Februari.....	20	11	11	1.084	1.344	1.095	1.355
Maart.....	22	12	12	1.381	1.940	1.393	1.952
April.....	20	11	11	1.112	1.462	1.123	1.473
Mei.....	17	10	10	809	1.082	819	1.092
Juni.....	22	12	12	1.011	1.341	1.023	1.353
Juli.....	21	12	12	1.090	1.742	1.102	1.754
Augustus.....	21	10	10	922	1.262	932	1.272

IV — RENDEMENT DER VAST RENTENDE EFFECTEN

1 — Geünificeerde Schuld en ineens op vaste data aflosbare leningen

16

Begin der maand	Geünificeerde schuld 4 pCt.	Ineens op vaste data aflosbare leningen																			
		Vervaldag op 1 tot 5 jaar								Vervaldag op 5 tot 10 jaar				Vervaldag op 10 tot 20 jaar							
		Staat		Parastatale		Steden		Vennootschappen		Staat		Parastatale		Steden		Vennootschap.		Staat		Vennootschappen	
		3 ½ pCt.	4 pCt.	4 pCt.	4 ½ pCt.	4 pCt.	4 ½ pCt.	4 pCt.	4 ½ pCt.	3 ½ pCt.	4 pCt.	4 pCt.	4 ½ pCt.	4 ½ pCt.	4 ½ pCt.	4 ½ pCt.	4 pCt.	4 pCt.	4 pCt.	4 pCt.	4 ½ pCt.
1952 Juli.....	4,52	4,70	4,75	4,94	4,78	4,93	4,67	6,13	—	4,45	4,90	4,98	5,11	5,03	5,74	4,55	5,95	5,59	5,70		
Augustus.....	4,49	4,60	4,33	4,90	4,53	4,87	4,53	5,93	—	4,46	4,70	4,83	5,01	4,94	5,58	4,44	5,89	5,42	5,42		
September.....	4,47	4,50	4,22	4,77	4,44	4,88	4,51	6,12	—	4,47	4,67	4,81	4,96	4,92	5,61	4,45	5,66	5,42	5,42		
October.....	4,45	4,52	4,08	4,78	4,43	4,81	4,64	5,96	5,38	4,60	4,70	4,83	4,94	4,91	6,05	4,42	5,64	5,61	5,61		
November.....	4,47	4,54	4,37	4,72	4,39	4,77	4,59	6,10	5,57	4,50	4,65	4,81	4,92	4,88	6,—	4,45	5,76	5,56	5,56		
December.....	4,47	4,64	4,53	4,74	4,50	4,75	4,78	6,11	5,75	—	4,75	4,85	4,92	4,94	5,88	4,45	5,75	5,35	5,35		
1953 Januari.....	4,48	4,45	4,34	4,67	4,43	4,71	4,76	5,90	5,21	—	4,72	4,84	4,93	4,96	5,95	4,49	5,75	5,45	5,45		
Februari.....	4,46	4,—	3,99	4,40	4,25	4,70	4,70	5,76	5,72	—	4,62	4,76	4,84	4,95	5,75	4,46	5,65	5,36	5,36		
Maart.....	4,45	4,—	3,93	4,30	4,27	4,62	4,65	5,95	5,66	—	4,64	4,74	4,83	4,97	—	4,47	5,70	5,36	5,36		
April.....	4,43	3,99	3,75	4,13	4,22	4,59	4,60	6,72	5,35	—	4,58	4,67	4,78	4,94	—	4,51	5,61	5,36	5,36		
Mei.....	4,42	3,82	3,81	4,07	4,13	4,51	4,53	6,37	5,04	—	4,52	4,64	4,72	4,90	—	4,49	5,34	5,37	5,37		
Juni.....	4,41	3,75	4,10	4,19	4,18	4,43	4,44	6,04	5,27	—	4,59	4,68	4,72	4,86	—	4,51	5,52	5,44	5,44		
Juli.....	4,40	3,62	4,—	3,88	4,27	4,28	4,70	6,28	5,36	—	4,55	4,60	4,71	4,83	—	4,51	5,31	5,44	5,44		
Augustus.....	4,39	3,61	3,—	3,88	4,37	4,16	4,65	5,90	5,22	—	4,54	4,58	4,65	4,80	—	4,51	5,32	5,36	5,36		
September.....	4,38	3,71	3,65	3,96	4,35	4,16	4,65	6,—	5,18	—	4,40	4,58	4,63	4,81	—	4,51	5,14	5,39	5,39		

2 — Met annuïteiten aflosbare leningen en lotenleningen

Begin der maand	Met annuïteiten aflosbare leningen												Lotenleningen	
	Vervaldag op 1 tot 5 jaar		Vervaldag op 5 tot 10 jaar				Vervaldag op 10 tot 20 jaar				Vervaldag op meer dan 20 jaar		Vervaldag op meer dan 20 jaar	
	Vennootschappen		Steden	Vennootschappen		Kolonie	Parastatale	Steden	Vennootschappen	Parastatale	Steden	Directe Staatsschuld	Indirecte Staatsschuld	
	4 ½ pCt.	5 pCt.	4 pCt.	4 pCt.	4 ½ pCt.	5 pCt.	4 pCt.	4 pCt.	4 pt.	4 pCt.	4 pCt.	4 pCt.	4 pCt.	
1952 Juli.....	5,85	6,24	5,28	6,73	5,18	4,87	4,62	5,68	5,64	5,81	5,20	5,19	5,—	5,56
Augustus.....	5,34	6,33	5,22	6,40	4,99	4,98	4,62	5,67	5,63	5,84	5,19	5,19	4,98	5,52
September.....	5,31	5,75	5,24	6,42	5,06	4,98	4,61	5,66	5,62	5,71	5,18	5,19	4,96	5,52
October.....	5,32	5,88	5,20	6,40	5,18	4,93	4,61	5,63	5,61	5,86	5,15	5,18	4,92	5,44
November.....	5,34	6,09	5,13	6,34	5,06	4,89	4,60	5,59	5,59	5,88	5,13	5,16	4,89	5,45
December.....	4,37	6,26	5,09	6,16	5,01	4,83	4,59	5,74	5,80	6,—	5,14	5,16	4,87	5,40
1953 Januari.....	5,47	6,20	4,91	6,21	5,04	4,99	4,58	5,43	5,60	5,93	5,14	5,16	4,81	5,32
Februari.....	4,58	5,61	4,88	5,93	4,79	4,78	4,57	5,34	5,57	5,90	5,10	5,14	4,76	5,22
Maart.....	5,48	5,97	4,88	5,97	4,81	4,83	4,57	5,31	5,53	5,81	5,06	5,13	4,77	5,26
April.....	5,20	6,23	4,83	6,06	4,83	4,74	4,57	5,28	5,50	5,95	4,96	5,11	4,82	5,35
Mei.....	4,98	6,37	4,81	6,—	4,65	4,76	4,47	5,21	5,47	5,71	4,86	5,03	4,82	5,37
Juni.....	5,14	6,47	5,16	6,02	4,86	4,76	4,50	5,14	5,43	5,67	4,83	5,01	4,81	5,33
Juli.....	4,55	5,54	5,23	5,87	4,74	4,54	4,50	5,11	5,29	5,65	4,81	4,98	4,79	5,28
Augustus.....	4,62	6,19	5,30	5,76	4,44	4,42	4,50	5,08	5,02	5,66	4,76	4,93	4,76	5,27
September.....	4,66	6,64	5,16	5,95	4,64	4,68	4,50	4,99	4,99	5,49	4,76	4,92	4,73	5,28

N. B. — Voor de samenstelling : zie Aprilnummer 1953, op blz. 231.

## Retrospectief overzicht

(miljoenen franken)

Bron: Nationaal Instituut voor de Statistiek.

TIJDVAK	OPRICHTINGEN VAN VENNOOTSCHAPPEN			KAPITAALVERHOOGINGEN				OBLIGATIE-UITGIFFEN		Gezamenlijke uitgiften	UITGIF- PREMIËN (1)	STORTINGEN ANDERE DAN IN GELD		Netto uitgiften (4)
	Aantal	Nominaal bedrag	Gestort bedrag op nominale waarde	Aantal	Oud kapitaal	Nominale verhoging	Gestort bedrag op nominale waarde	Aantal	Nominaal bedrag	Nominaal bedrag		Inbreng in natura	Bijvoeging van reserves	

## A — Belgische vennootschappen (naamloze en commanditaire op aandelen, personenvennootschappen met beperkte aansprakelijkheid)

1951.....	1.836	1.425	1.260	799	5.805	6.196	5.731	91	2.483	10.104	113,1	1.348	3.876	4.383
1952.....	2.165	1.640	1.401	1.235	14.251	16.407	15.698	72	3.476	21.523	41,4	1.386	13.666	5.541
1952 5 eerste maand.	904	807	663	362	6.084	4.610	4.053	20	1.992	7.409	32,1	567	3.094	3.075
1953 5 eerste maand.	973	702	648	233	1.975	1.175	1.020	14	523	2.400	0,2	845	407	939
1952 Mei.....	158	123	119	107	2.103	2.114	1.982	2	60	2.297	31,3	130	1.492	564
Juni.....	169	88	75	54	501	247	228	2	35	370	—	84	138	116
Juli.....	173	176	158	63	651	448	424	3	85	709	7,8	126	187	362
Augustus..	116	112	103	29	663	240	240	1	25	377	—	78	210	80
September.	167	88	81	55	309	283	276	2	1.100	1.471	1,0	74	181	1.203
October....	180	124	108	86	558	1.253	1.205	1	20	1.397	0,4	70	1.020	243
November..	156	99	74	140	2.027	3.958	3.950	—	—	4.057	0,1	90	3.841	93
December..	240	146	139	446	3.457	5.368	5.322	4	65	5.579	—	297	4.996	218
1953 Januari.....	216	176	157	38	69	45	39	4	156	377	—	117	19	218
Februari....	216	143	139	25	163	362	350	1	20	525	—	408	17	83
Maart.....	214	129	113	65	169	208	168	2	80	417	0,1	102	64	195
April.....	187	166	158	46	868	266	253	6	217	649	—	151	200	277
Mei.....	140	88	80	59	704	294	210	1	50	432	0,1	67	106	167
Juni.....v		115	99			185	181		20	320		82	77	140
Juli.....v		256	233			136	111		256	648		174	51	375

## B — Congolese vennootschappen (aandelen- en personenvennootschappen)

1951.....	181	2.836	1.779	62	1.524	1.673	1.411	2	70	4.579	10,7	1.181	564	1.528
1952.....	279	1.187	835	110	6.417	6.182	5.093	5	212	7.581	46,6	1.806	2.570	1.811
1952 4 eerste maand.	88	596	381	37	434	570	294	1	50	1.216	39,1	214	33	517
1953 4 eerste maand.	74	282	222	30	711	521	391	—	—	803	8,1	92	124	405
1952 Februari...	23	188	154	14	206	284	118	—	—	472	3,1	123	10	142
Maart.....	23	191	83	4	20	20	12	1	50	261	—	19	3	123
April.....	27	132	67	11	64	60	22	—	—	192	—	20	—	69
Mei.....	22	100	52	14	651	836	419	—	—	936	—	18	88	368
Juni.....	20	30	27	6	250	180	164	—	—	210	—	14	—	177
Juli.....	17	109	70	6	207	125	105	—	—	234	—	29	98	48
Augustus..	22	80	79	12	1.261	1.334	1.332	1	50	1.484	—	1.236	19	206
September..	17	60	42	9	342	531	182	—	—	591	—	26	4	194
October....	25	52	49	7	68	29	29	—	—	81	—	33	12	33
November..	14	37	27	6	3.052	2.024	2.014	—	—	2.061	—	14	2.000	27
December..	17	24	22	8	57	487	487	—	—	511	—	162	316	41
1953 Januari.....	15	35	28	13	276	258	258	—	—	293	7,7	37	112	148
Februari....	20	62	54	5	267	83	70	—	—	145	0,3	4	—	121
Maart.....	22	87	57	6	27	21	21	—	—	108	—	22	9	47
April.....	17	97	82	6	142	159	42	—	—	256	—	30	2	92

(1) In de gestorte bedragen niet begrepen.

(2) In de oprichtingen en kapitaalverhogingen begrepen.

(3) In de kapitaalverhogingen begrepen.

(4) Omvatten de volgestorte bedragen op aandelen, de obligatieuitgiften, de uitgiftepremiën, verminderd met de stortingen andere dan in geld en de emissies tot terugbetaling van vroegere leningen.



V — EMISSIES VAN DE CONGOLESE NIJVERHEIDS- EN HANDELSVENNOOTSCHAPPEN

(duizenden franken)

APRIL 1953

Bron : Nationaal Instituut voor de Statistiek.

RUBRIEK	OPRICHTINGEN VAN						KAPITAALVERHOGINGEN			OBLIGATIE-UITGIFFTEN			STORTINGEN ANDERE DAN IN GELD				ONTBINDINGEN				KAPITAAL-VERMINDE- RINGEN				
	aandelenvennoo- schappen			personenvennoo- schappen			Aandelenvennootschappen en personenvennootschappen						Inbreng in natura				van personenvennoo- schappen en aandelen- vennootschappen				Ven. op aand. en personen- vennootsch.				
	Aantal	Nominiaal bedrag	Gestort bedrag op nominale waarde	Aantal	Nominiaal bedrag	Gestort bedrag op nominale waarde	Aantal	Oud kapitaal	Nominale verhoging	Gestort bedrag op nominale waarde	Aantal	Nominiaal bedrag	waarvan conversie- leningen	Uitgiftepremie (niet in de gestorte bedragen begrepen)	Oprichtingen van			Kapitaals- verhogingen	Bijvoeging van reserves, Herwaart. van het vast- liggend kapitaal	Liquida- ties		Samen- smeltingen		Aantal	Bedrag
															Aandelen- vennoo- schappen	Personen- vennoo- schappen	Aantal			Bedrag	Aantal	Bedrag	Aantal		

Indeling der emissies

Banken, financ. maatsch. Handelsvennootschappen	1	3.000	3.000	2	2.200	2.200	1	1.250	200	200					3.000				2	6.000					
Nijverheidsvennootschap. Mijnen	3	68.500	54.200	4	10.377	10.377	3	52.800	151.200	34.200					12.300	6.077	1.200								
Huizenbouw	1	5.000	5.000	2	1.300	1.300								1.000	460										
Landbouwmaatschappijen				3	6.200	6.200	2	87.644	7.356	7.356						1.200	5.000	2.356							
Vervoer				1	400	400																			
Openbare diensten																									
Diversen																									
TOTALEN...	5	76.500	62.200	12	20.477	20.477	6	141.694	158.756	41.756				16.300	7.737	6.200	2.356	2	6.000						

Groepering der vennootschappen naar de grootte van het uitgegeven of geannuleerd nominaal kapitaal

Van 1 miljoen en minder				6	4.442	4.442	1	1.250	200	200					1.202										
Van 1 tot 5 miljoen.	3	13.000	9.500	6	16.035	16.035	3	90.444	8.556	8.556					4.000	6.535	6.200	2.356	2	6.000					
Van 5 tot 10 miljoen.							1	10.000	10.000	5.000															
Van 10 tot 20 miljoen.	1	13.500	2.700																						
Van 20 tot 50 miljoen.	1	50.000	50.000												12.300										
Van 50 tot 100 miljoen.																									
Meer dan 100 miljoen...							1	40.000	140.000	28.000															
TOTALEN...	5	76.500	62.200	12	20.477	20.477	6	141.694	158.756	41.756				16.300	7.737	6.200	2.356	2	6.000						

Indeling der vennootschappen naar het recht, dat hen beheerst

Venn. van Belgisch recht																			1	3.000					
Venn. van Congolees recht	5	76.500	62.200	12	20.477	20.477	6	141.694	158.756	41.756					16.300	7.737	6.200	2.356	1	3.000					
TOTALEN...	5	76.500	62.200	12	20.477	20.477	6	141.694	158.756	41.756					16.300	7.737	6.200	2.356	2	6.000					

V — EMISSIES VAN DE BELGISCHE NIJVERHEIDS- EN HANDELSVENNOOTSCHAPPEN

17

Indeling der emissies

Bron: Nationaal Instituut voor de Statistiek.

(duizenden franken)

MEI 1953

BEDRIJFSKLASSE	OPRICHTINGEN VAN VENNOOTSCHAPPEN (1)					KAPITAALSVERHOOGINGEN (naamloze vennootschap, (command. vennoot. op aand.) (personenvennootschappen met beperkte aansprakelijkheid)				OBLIGATIE- UITGIFFTEN			UITGIFFTEREMEN (in de gestorte bedragen niet begrepen)	STORTINGEN ANDERE DAN IN SPECIE				ONTBINDINGEN VAN VENNOOTSCHAPPEN (1) (naamloze (commandit. op aand.) (personenvennootsch. met beperkte aansprakelijkheid)				KAPITAALS- VERMINDB- RINGEN (naamloze vennoot.) (com. ven. op aand.) (personen- vennoot. m. beperk. aansprak.			
	naamloze en commanditaire op aandelen			personenvennootsch. met beperkte aansprakelijkheid		Aantal	Oud kapitaal	Nominale verho- ging	Gestort bedrag op nominale waarde	Aantal	Nominaal bedrag	waarvan conversie- leningen		Inbreng in natura		Bijvoeging van reserves (in de kapitaalsverhogingen begrepen)	Liquidaties		Samen- smeltingen		Aantal	Bedrag			
	Aantal	Nominaal bedrag	Gestort bedrag op nominale waarde	Aantal	Nominaal bedrag									Gestort bedrag op nominale waarde	naamloze en commanditaire op aandelen		personenvenn. met beperkte aansprakelijkh.	Kapitaalsverhogingen	Aantal	Bedrag			Aantal	Bedrag	Aantal
						Oprichtingen van vennootsch.	Kapitaalsverhogingen	Aantal	Bedrag	Aantal	Bedrag														
Banken ..	—	—	—	—	—	1	25.000	5.000	5.000	—	—	—	—	—	—	—	—	—	—	—	—	—	—	—	—
Verzekeringen ..	—	—	—	—	—	1	10.000	4.864	4.864	—	—	—	—	—	—	—	—	—	—	—	—	—	—	—	—
Financiële en immobiliënverrichtingen	9	5.800	5.400	1	100	100	24.050	39.950	37.920	—	—	—	—	—	—	—	—	—	—	—	—	—	—	—	—
Kleinhandel ..	3	650	650	13	2.475	2.475	4.000	4.000	4.000	—	—	—	—	—	—	—	—	—	—	—	—	—	—	—	—
Groothandel en buitenl. handel ..	7	2.900	1.940	22	8.250	8.010	316.387	90.738	70.338	—	—	—	—	—	—	—	—	—	—	—	—	—	—	—	—
Metaalverwerkende nijverheid ..	5	9.900	7.500	7	3.035	3.035	247.871	65.979	33.734	—	—	—	—	—	—	—	—	—	—	—	—	—	—	—	—
IJzer- en staalvoortbreng. nijverheden	1	100	100	—	—	—	23.800	11.900	11.900	—	—	—	—	—	—	—	—	—	—	—	—	—	—	—	—
Non-ferro metaalnijverheid ..	—	—	—	—	—	—	—	—	—	—	—	—	—	—	—	—	—	—	—	—	—	—	—	—	—
Textielnijverheid ..	2	2.200	2.200	3	1.360	1.360	1.855	5.345	5.345	—	—	—	—	—	—	—	—	—	—	—	—	—	—	—	—
Voedingsnijverheid ..	2	1.150	1.150	2	1.600	1.600	6.700	4.150	2.692	—	—	—	—	—	—	—	—	—	—	—	—	—	—	—	—
Houtnijverheid ..	—	—	—	5	895	895	—	—	—	—	—	—	—	—	—	—	—	—	—	—	—	—	—	—	—
Scheikundige nijverheid ..	4	24.260	20.544	6	2.320	2.258	—	—	—	—	—	—	—	—	—	—	—	—	—	—	—	—	—	—	—
Glasnijverheid ..	—	—	—	—	—	—	—	—	—	—	—	—	—	—	—	—	—	—	—	—	—	—	—	—	—
Electriciteit ..	—	—	—	—	—	—	16.000	32.000	6.400	—	—	—	—	—	—	—	—	—	—	—	—	—	—	—	—
Gas ..	—	—	—	—	—	—	—	—	—	—	—	—	—	—	—	—	—	—	—	—	—	—	—	—	—
Water ..	—	—	—	—	—	—	—	—	—	—	—	—	—	—	—	—	—	—	—	—	—	—	—	—	—
Ledernijverheid ..	—	—	—	1	130	130	—	—	—	—	—	—	—	—	—	—	—	—	—	—	—	—	—	—	—
Papierijverh. en grafische bedrijven	—	—	—	1	250	250	700	2.126	2.007	—	—	—	—	—	—	—	—	—	—	—	—	—	—	—	—
Verkeer ..	1	3.000	3.000	1	450	450	1.000	500	500	—	—	—	—	—	—	—	—	—	—	—	—	—	—	—	—
Toerisme ..	—	—	—	2	200	200	—	—	—	—	—	—	—	—	—	—	—	—	—	—	—	—	—	—	—
Tussenhandel ..	5	600	600	8	770	770	1.200	1.300	1.300	—	—	—	—	—	—	—	—	—	—	—	—	—	—	—	—
Oude en afvalgoederen ..	—	—	—	—	—	—	—	—	—	—	—	—	—	—	—	—	—	—	—	—	—	—	—	—	—
Bouwbedrijf ..	3	3.900	3.150	5	1.950	1.950	21.290	22.540	21.638	—	—	—	—	—	—	—	—	—	—	—	—	—	—	—	—
Kolennijverheid ..	—	—	—	—	—	—	—	—	—	—	—	—	—	—	—	—	—	—	—	—	—	—	—	—	—
Kleinijverheid ..	—	—	—	—	—	—	—	—	—	—	—	—	—	—	—	—	—	—	—	—	—	—	—	—	—
Cement- en sanverwante nijverheden	1	6.000	6.000	—	—	—	3.850	2.150	2.050	—	—	—	—	—	—	—	—	—	—	—	—	—	—	—	—
Groeven ..	—	—	—	2	400	400	—	—	—	—	—	—	—	—	—	—	—	—	—	—	—	—	—	—	—
Kalknijverheid ..	—	—	—	—	—	—	—	—	—	—	—	—	—	—	—	—	—	—	—	—	—	—	—	—	—
Keramische nijverheid ..	—	—	—	—	—	—	—	—	—	—	—	—	—	—	—	—	—	—	—	—	—	—	—	—	—
Tabaksnijverheid ..	—	—	—	—	—	—	—	—	—	—	—	—	—	—	—	—	—	—	—	—	—	—	—	—	—
Diamantnijverheid ..	—	—	—	—	—	—	—	—	—	—	—	—	—	—	—	—	—	—	—	—	—	—	—	—	—
Uitgeverij, boekhandel, pers ..	—	—	—	3	1.210	1.210	—	—	—	—	—	—	—	—	—	—	—	—	—	—	—	—	—	—	—
Film, schouwburgen, attracties ..	1	500	500	—	—	—	—	—	—	—	—	—	—	—	—	—	—	—	—	—	—	—	—	—	—
Lambachtwezen ..	3	620	524	9	1.077	1.077	400	600	466	—	—	—	—	—	—	—	—	—	—	—	—	—	—	—	—
Landb., tuinb., visserij, veeteelt ..	—	—	—	1	50	50	—	—	—	—	—	—	—	—	—	—	—	—	—	—	—	—	—	—	—
Diversen (niet genoemd) ..	—	—	—	1	50	50	375	625	625	—	—	—	—	—	—	—	—	—	—	—	—	—	—	—	—
<b>TOTALEN...</b>	<b>47</b>	<b>61.580</b>	<b>53.258</b>	<b>93</b>	<b>26.572</b>	<b>26.270</b>	<b>59</b>	<b>704.478</b>	<b>293.767</b>	<b>210.779</b>	<b>1</b>	<b>50.000</b>	<b>—</b>	<b>54</b>	<b>29.426</b>	<b>15.088</b>	<b>22.411</b>	<b>106.569</b>	<b>47</b>	<b>32.420</b>	<b>1</b>	<b>750</b>	<b>6</b>	<b>37.376</b>	

(1) Coöperaties: 18 vennootschappen opgericht met een minimum-kapitaal van fr 2.537.700; 11 ontbonden vennootschappen met een minimum-kapitaal van fr 1.278.700.

V — EMISSIES VAN DE BELGISCHE NIJVERHEIDS- EN HANDELSVENNOOTSCHAPPEN

Ingedeeld naar de ligging en naar de grootte van het nominaal uitgegeven of vernietigd kapitaal

Bron : Nationaal Instituut voor de Statistiek.

(duizenden franken)

MEI 1953

17

OMSCHRIJVING	OPRICHTING. VAN VENNOOTSCH.					KAPITAALVERHOOGINGEN (naamloze vennootsch.) (comm. vennootsch. op aandelen) (personenvenn. met beperkte aansprakelijk- heid)			OBLIGATIE- UITGIFFEN		Uitroffpremissiën (in de gestorte bedragen niet begrepen)	STORTINGEN ANDERE DAN IN GELD		ONTBIN- DINGEN		KAPITAALVERNEDERINGEN Bedrag	
	naamloze en commanditaire op aandelen		personenvenn. met beperkte aansprakelijk- heid			Aantal	Oud kapitaal	Nominale verhoging	Gestort bedrag op nominaal waarde	Aantal		Nominaal bedrag waarvan conversie leningen	Inbreng in natura	Bijvoeging van reserves	Liquidaties		Samensmeltingen
	Aantal	Nominaal bedrag	Gestort bedrag op nominaal waarde	Aantal	Nominaal bedrag												

1 — Naar hun geographische ligging

België .....	47	61.580	53.258	93	26.572	26.270	59	704.478	293.767	210.779	1	50.000	—	54	66.925	106.569	32.420	750	37.376
Buitenland .....	—	—	—	—	—	—	—	—	—	—	—	—	—	—	—	—	—	—	—
Totalen...	47	61.580	53.258	93	26.572	26.270	59	704.478	293.767	210.779	1	50.000	—	54	66.925	106.569	32.420	750	37.376

2 — Naar de belangrijkheid van het uitgegeven of vernietigd nominaal kapitaal

1 mill. en minder.	36	13.620	10.614	87	18.872	18.570	30	21.286	14.245	11.895	—	—	—	54	13.228	4.352	14.020	750	1.150
van 1 tot 5 mill.	9	21.960	19.444	6	7.700	7.700	18	77.055	49.659	43.321	—	—	—	—	26.497	23.004	18.400	—	4.140
van 5 tot 10 mill.	1	6.000	6.000	—	—	—	5	51.000	45.000	45.000	—	—	—	—	2.900	25.000	—	—	7.086
van 10 tot 20 mill.	1	20.000	17.200	—	—	—	1	750	16.250	16.250	—	—	—	—	24.300	—	—	—	—
van 20 tot 50 mill.	—	—	—	—	—	—	4	326.787	111.213	65.613	1	50.000	—	—	—	54.213	—	—	25.000
van 50 tot 100 mill.	—	—	—	—	—	—	1	227.600	57.400	28.700	—	—	—	—	—	—	—	—	—
meer dan 100 mill.	—	—	—	—	—	—	—	—	—	—	—	—	—	—	—	—	—	—	—
Totalen...	47	61.580	53.258	93	26.572	26.270	59	704.478	293.767	210.779	1	50.000	—	54	66.925	106.569	32.420	750	37.376

VI — LENINGEN UITGE-  
GEVEN DOOR DE OVER-  
HEID EN DOOR INSTELL.  
V. OPENBAAR NUT (1)

(Leningen op lange en halflange termijn door openbare uitgifte geplaatst.)

TIJDVAK	in België	in het buitenland
	(miljoenen franken)	(miljoenen)
1951 .....	10.850	—
1952 .....	23.760	\$ U. S. 50 Cong. fr. 100 Zw. fr. 50
1952 Juni .....	8.030	—
Juli .....	—	—
Augustus .....	—	—
September .....	400	—
October .....	1.000	—
November .....	8.880	Zw. fr. 50
December .....	—	Cong. fr. 100
1953 Januari .....	400	Cong. fr. 100
Februari .....	1.600	—
Maart .....	3.500	Cong. fr. 165
April .....	1.000	—
Mei .....	—	—
Juni .....	4.570	—
Juli .....	840	—
Augustus .....	150	—

VII — BANKOPERATIES  
VAN HET GEMEENTEKREDIET

(Voorschotten en terugbetalingen op leningen aan publiekrechtelijke lichamen en instellingen van openbaar nut ter bestrijding der uitgaven.)

TIJDVAK	BUITENGEWONE UITGAVEN		GEWONE UITGAVEN
	Beschikkingen over rekeningen (2)	Netto-terugbetaald	Netto-voorschotten
	(duizenden franken)		
1951 .....	5.208.422	2.462.686	3.481.141
1952 .....	4.910.747	863.200	3.310.315
1952 Mei .....	363.357	16.615	194.988
Juni .....	359.991	18.002	163.441
Juli .....	438.259	21.042	253.358
Augustus .....	447.889	35.042	348.714
September .....	511.489	33.085	161.436
October .....	487.451	273.399	418.045
November .....	450.050	15.527	442.899
December .....	440.430	17.187	305.285
1953 Januari .....	334.847	355.156	281.591
Februari .....	331.071	124.247	266.957
Maart .....	425.034	22.524	383.363
April .....	314.225	13.859	226.119
Mei .....	423.174	21.618	262.852
Juni .....	456.559	10.675	329.285
Juli .....	419.033	10.039	245.345

VIII — HYPOTHEEK-  
INSCHRIJVINGEN (3)

TIJDVAK	Bedrag naar de geïnde inschrijvingsrechten
	(duizenden franken)
1951 Maandgemid. ....	1.024.346
1952 Maandgemid. ....	1.266.773
1952 Mei .....	1.335.691
Juni .....	1.219.612
Juli .....	1.340.196
Augustus .....	1.217.022
September .....	1.238.472
October .....	1.437.730
November .....	1.215.117
December .....	1.400.648
1953 Januari .....	1.263.897
Februari .....	1.138.665
Maart .....	1.399.508
April .....	1.248.523
Mei .....	1.379.239
Juni .....	1.525.799
Juli .....	1.850.452

(1) Leningen van Staat, Kolonie, provinciën en gemeenten, instellingen van openbaar nut, zoals de Nationale Maatschappij van Belgische Spoorwegen, de Nationale Maatschappij van Buurtspoorwegen, de Nationale Maatschappij voor Watervoorziening, het Gemeentekrediet, enz. (Excl. de leningen van de Nationale Maatschappij voor Krediet aan de Nijverheid.)

(2) Incl. de bedragen afgehaald op de door de provincie en de Staat verleende toelagen.

(3) Incl. de hernieuwingen aan het einde van het vijftiende jaar; deze belopen ongeveer 1 pCt. van het totaal; excl. de wettelijke hypotheeken.

18  
19  
20

# RIJKSFINANCIËN

## I — STAND VAN DE STAATSSCHULD

(millioenen franken)

25

TIJDVAK (einde maand)	Geconsolideerde schuld			Halfjarige schuld (3)			Kortlopende schuld (4)			Parti- ouliere tegoeden op post- chèque- rekening	Geza- menlijke schuld (1) (6)	
	binnenlandse		buiten- landse (1) (2)	binnen- landse	buiten- landse (2)	totale	binnen- landse	buiten- landse (2)	totale.			
	directe	indirecte										totale
1940 Maart .....	26.184	8.910	35.094	4.936	1.259	—	1.259	6.234	713	6.947	3.384	51.620
1952 Juni .....	108.957	8.761	117.718	13.983	33.819	3.024	36.843	73.784	2.015	75.799	(5) 19.042	263.985
Juli .....	111.279	8.758	120.037	14.066	32.344	3.022	35.366	69.745	1.355	71.100	(5) 19.884	260.453
Augustus .....	111.141	8.758	119.899	14.191	32.326	3.017	35.343	72.490	1.254	73.744	(5) 20.586	263.763
September .....	111.017	8.749	119.766	14.191	32.478	2.762	35.240	74.312	750	75.062	(5) 20.003	264.262
October .....	110.863	8.739	119.602	14.249	32.046	2.752	34.798	75.892	1.499	77.391	(5) 20.046	266.086
November .....	115.269	8.732	124.001	14.263	33.251	2.751	36.002	73.251	1.499	74.750	(5) 20.246	269.262
December .....	119.197	8.725	127.922	14.276	31.249	3.341	34.590	67.566	1.251	68.817	(5) 20.373	265.978
1953 Januari .....	117.911	8.702	126.613	14.265	32.354	3.328	35.682	68.647	502	69.149	19.576	265.285
Februari .....	117.814	8.695	126.509	14.319	31.478	3.324	34.802	72.383	4	72.387	19.899	267.918
Maart .....	119.694	8.687	128.381	14.561	32.006	3.073	35.079	72.103	4	72.107	19.721	269.848
April .....	121.009	8.678	129.687	14.667	31.808	3.068	34.876	71.549	4	71.553	19.315	269.998
Mei .....	122.192	8.673	130.865	14.562	31.525	3.074	34.599	72.146	599	72.745	19.792	272.563
Juni .....	124.931	8.660	133.591	14.449	31.402	2.825	34.227	69.486	1.610	71.096	20.667	274.030
Juli .....	124.839	8.656	133.495	14.441	31.362	2.825	34.187	69.715	2.786	72.501	20.486	275.110
Augustus .....	124.736	8.656	133.392	14.515	32.378	2.823	35.201	69.551	4.358	73.909	20.361	277.378

(1) Excl. de uit de oorlog 1914-1918 voortvloeiende intergouvernementele schulden.

(2) Het bedrag der buitenlandse schulden is berekend naar de wisselkoers op de aangegeven datum. Op 31 Maart 1940 zijn de 5 1/2 pCt. leningen 1932 en 1934 berekend op de basis van 195,675 Belgische frank voor 100 Franse frank nominaal kapitaal.

(3) Schatkistcertificaten met meer dan één jaar looptijd.

(4) Certificaten met ten hoogste één jaar looptijd.

(5) Tegoeden ten belope van fr 8.494 miljoen door schatkistcertificaten vertegenwoordigd.

(6) Excl. de Dotatie der Oud-Strijders.

## II — STAND VAN HET BEZIT AAN OVERHEIDSFONDSEN VAN DE NATIONALE BANK VAN BELGIË

(millioenen franken)

TIJDVAK (einde maand)	Met ten hoogste 120 dagen looptijd	Met ten hoogste een jaar looptijd	Met ten hoogste vijf jaar looptijd	Met meer dan vijf jaar looptijd		Totaal
	Schatkist- certificaten (1)			Geconsolideerde vordering op de Staat (2)	Nationale overheidsfondsen (3)	
1949 December .....	6.288	—	—	34.991	915	42.194
1950 Maart .....	5.852	—	—	34.939	1.013	41.804
Juni .....	5.016	—	—	34.939	1.062	41.017
September .....	2.881	—	—	34.939	1.079	38.899
December .....	4.136	—	—	34.939	1.077	40.152
1951 Maart .....	555	—	—	34.860	1.093	36.508
Juni .....	1.222	—	—	34.860	1.172	37.254
September .....	3.741	—	—	34.860	1.188	39.789
December .....	6.529	—	—	34.860	1.221	42.610
1952 Maart .....	7.178	—	—	34.763	1.269	43.210
Juni .....	8.865	—	—	34.763	1.435	45.063
September .....	8.953	—	—	34.763	1.475	45.191
December .....	6.260	—	—	34.763	1.478	42.501
1953 Maart .....	7.819	—	—	34.660	1.565	44.044
Juni .....	6.009	—	—	34.660	1.653	42.322

(1) Overeenkomst van 14 September 1948 afgesloten krachtens art. 13 van de organieke wet der Nationale Bank van België.

(2) Art. 3, § b, van de wet van 28 Juli 1948 betreffende de sanering van de balans der Nationale Bank van België.

(3) Art. 14 van de organieke wet der Nationale Bank van België.

## III — OPBRENGST VAN DE BELASTINGEN

a) Ontvangsten zonder onderscheid van begrotingsjaar  
(gemeentelijke en provinciale opcentiemen niet inbegrepen)

Bron : Belgisch Staatsblad.

(miljoenen franken)

TIJDVAK	Directe belastingen (1)	Douanen en accijnzen	Registratierechten	Totale ontvangsten van het tijdvak (1)	Gecumuleerde ontvangsten van Januari tot en met de aangeduide maand (1)
1951.....	34.544 (2)	12.453	23.462	70.459 (2)	—
1952.....	32.761	13.675	24.843	71.279	—
1952 Mei.....	3.034	1.168	2.037	6.239	31.294
Juni.....	2.805	998	2.202	6.005	37.299
Juli.....	4.549	1.186	1.987	7.722	45.021
Augustus.....	2.036	1.097	2.119	5.252	50.273
September.....	1.998	1.222	1.790	5.010	55.283
October.....	1.843	1.306	2.055	5.204	60.487
November.....	1.945	1.083	2.246	5.274	65.761
December.....	2.252	1.237	2.029	5.518	71.279
1953 Januari.....	4.409	990	1.923	7.317	7.317
Februari.....	2.121	990	1.966	5.077	12.394
Maart.....	2.268	1.125	1.901	5.294	17.688
April.....	2.261	1.092	1.957	5.310	22.998
Mei.....	2.967	1.015	1.916	5.898	28.896
Juni.....	2.730	1.063	1.939	5.737	34.633
Juli.....	4.748	1.129	2.069	7.946	42.579

b) Totale ontvangsten van de begrotingsjaren 1952 en 1953 vóór 31 Juli 1953 geïnd  
(gemeentelijke en provinciale opcentiemen niet inbegrepen)

Bron : Belgisch Staatsblad.

(miljoenen franken)

	BEGROTINGSJAAR 1952		BEGROTINGSJAAR 1953		JULI 1953
	Opbrengsten	Budgetaire ramingen	Opbrengsten	Budgetaire ramingen	Ontvangsten voor rekening van het begrotingsjaar 1953
I. Directe belastingen.....	31.684 (1)	29.036	16.133	15.270	4.748
II. Douanen en accijnzen.....	13.668	12.649	7.297	7.347	1.129
waarvan douanen.....	4.383	4.300	2.553	2.432	350
accijnzen.....	8.508	8.263	4.242	4.825	700
bijzondere verbruikstaxes	687		368		45
III. Registratie.....	24.839	22.361	13.670	13.985	2.089
waarvan registratie.....	2.189	1.980	1.385	1.417	236
erfenissen.....	1.014	950	618	498	136
zegel en gelijkgeest. taxes...	21.395	19.100	11.496	11.925	1.672
Totaal....	70.189 (1)	64.048	37.100	36.602	7.946
Verschl t.o.v. de budgetaire ramingen		+ 6.143		+ 498	

(1) Met inbegrip van de opbrengst der vooruitbetalingen aan te rekenen op de bedrijfsbelasting.

(2) Van Januari tot Mei 1951, zijn de ontvangsten uit de directe belastingen bruto-cijfers; zij bevatten de ordonnantiën van belastingverlaging op ingekohierde doch niet betaalde bijdragen, die het Bestuur der Directe Belastingen sinds 1 Januari 1951 als ontvangsten en uitgave boekt. Met ingang van Juni 1951: netto-ontvangsten.

NOTA. — De termijn van invordering der directe belastingen is langer dan het kalenderjaar. Voor deze belastingen zijn de cijfers dus maar definitief na het afsluiten van het begrotingsjaar. Het op 1 Januari 1952 aangevangen dienstjaar 1952 werd op 31 Maart 1953 afgesloten.

# INKOMEN EN SPAREN

## I — RENDEMENT DER BELGISCHE EN CONGOLESE VENNOOTSCHAPPEN OP AANDELEN

Betaalbaar gestelde dividenden en obligatiecoupons in April 1953

30

Bron: Nationaal Instituut voor de Statistiek.

BEDRIJFSKLASSE	AANTAL VENNOOTSCHAPPEN			Gestort kapitaal	Reserves	NETTO-UITSLAGEN		Betaalbaar gesteld bruto dividend	Obligatie- schuld (1)	Bruto- obligatie- coupons (2)
	ge- telde	met winst	met verlies			Winst	Verlies			

(duizenden franken)

### A — Vennootschappen met hoofdbedrijf in België

Bankwezen	18	18	—	872.960	1.104.719	285.112	—	125.730	79.378	2.001
Verzekeringen	18	18	—	106.626	75.412	35.874	—	15.233	—	—
Financiële en immobiliëre verrichtingen	246	193	53	2.507.819	3.171.323	334.104	6.906	262.075	1.235.045	44.502
Kleinhandel	70	52	18	76.415	19.930	7.064	1.137	488	52.000	3.216
Groothandel en buitenlandse handel	448	309	139	658.040	485.192	127.216	28.305	32.104	12.250	743
Metaalverwerkende nijverheid	252	202	50	2.504.844	1.190.767	311.377	63.620	207.243	75.861	4.152
IJzer- en staalvoortbrengende nijverheid	21	15	6	163.687	80.315	17.066	1.481	9.658	239.644	11.528
Non-ferro metaalnijverheid	11	7	4	400.675	131.015	62.999	807	18.436	14.219	804
Textielnijverheid	212	127	85	1.864.273	2.159.655	121.083	79.487	49.509	38.690	1.953
Voedingsnijverheid	187	121	46	1.449.589	787.300	150.400	12.310	83.097	126.132	7.563
Houtnijverheid	56	37	19	184.627	45.843	12.922	7.842	2.862	2.076	116
Scheikundige nijverheid	94	63	31	994.972	671.067	111.866	17.949	55.529	154.443	8.868
Glasnijverheid	16	8	8	82.400	109.288	6.440	6.568	5.500	—	—
Electriciteit	11	11	—	3.848.266	409.163	330.066	—	298.474	521.804	24.809
Gas	10	10	—	1.373.800	349.923	124.162	—	75.311	—	—
Water	—	—	—	—	—	—	—	—	—	—
Ledernijverheid	31	14	17	331.630	221.636	14.479	53.447	4.322	750	63
Papiernijverheid en grafische bedrijven	68	50	18	375.877	208.276	42.557	18.876	16.839	—	—
Verkeer	109	84	25	366.545	335.547	83.106	4.529	32.172	6.956	359
Toerisme	55	38	17	132.999	78.538	14.260	1.291	6.716	1.089	48
Tussenhandel	76	62	14	199.902	45.443	47.514	458	27.232	—	—
Oude en afvalgoederen	9	5	4	9.845	9.216	4.151	1.391	71	—	—
Bouwbedrijf	94	79	15	507.506	173.037	66.148	10.913	27.512	3.725	254
Kolennijverheid	24	19	5	2.224.195	1.032.242	333.026	12.688	281.037	44.480	2.080
Kleinijverheid	21	17	4	128.444	70.871	10.734	1.837	5.668	—	—
Cement- en aanverwante bedrijven	23	20	3	1.116.150	346.183	177.198	251	114.677	72.000	4.489
Groeven	37	27	10	260.438	81.671	33.726	1.900	27.945	720	49
Kalknijverheid	11	9	2	66.656	36.003	8.999	26	8.138	—	—
Ceramische nijverheid	13	7	6	62.507	36.575	8.872	1.601	3.256	—	—
Tabaknijverheid	5	5	—	48.500	23.417	1.764	—	245	—	—
Diamantnijverheid	3	3	—	1.450	3.964	413	—	—	—	—
Uitgeverij, boekhandel, pers	30	22	8	44.045	9.232	6.860	546	2.906	—	—
Film, schouwburgen	31	19	12	37.586	6.682	1.903	1.293	436	—	—
Ambachtswezen	88	66	22	107.420	75.346	18.714	1.617	2.365	1.700	76
Landbouw, tuinbouw, visserij, veeteelt	6	3	3	5.011	867	73	273	—	—	—
Diversen (niet genoemd)	103	68	35	212.113	82.452	10.139	8.013	2.081	1.942	63
<b>TOTAAL...</b>	<b>2.487</b>	<b>1.808</b>	<b>679</b>	<b>23.317.812</b>	<b>13.668.110</b>	<b>2.922.387</b>	<b>347.362</b>	<b>1.804.867</b>	<b>2.684.884</b>	<b>117.736</b>

### B — Vennootschappen met hoofdbedrijf in Congo

Banken, financiële vennootschappen	6	6	—	295.000	98.937	73.436	—	37.930	4.965	228
Handelsvennootschappen	2	1	1	14.920	90	—	1.083	—	—	—
Nijverheidsvennootschappen	4	4	—	108.500	1.001	29.416	—	10.350	—	—
Landbouwvennootschappen	3	1	2	36.600	1.333	3.924	584	2.700	—	—
Openbare diensten	—	—	—	—	—	—	—	—	—	—
Mijnen	—	—	—	—	—	—	—	—	100.000	4.598
Bouwnijverheid	—	—	—	—	—	—	—	—	—	—
Vervoerwezen	1	1	—	30.000	2.500	11.206	—	6.000	—	—
Diverse vennootschappen	1	—	1	1.000	127	—	36	—	—	—
<b>TOTAAL...</b>	<b>17</b>	<b>13</b>	<b>4</b>	<b>486.020</b>	<b>103.988</b>	<b>117.982</b>	<b>1.703</b>	<b>56.980</b>	<b>104.965</b>	<b>4.826</b>

### C — Vennootschappen met hoofdbedrijf in het buitenland

Electriciteit	—	—	—	—	—	—	—	—	—	—
Spoorwegen	2	—	2	13.000	— 3.938	—	—	499	—	—
Tramwegen	1	—	1	7.500	9.240	—	—	556	—	—
Plantages, koloniale vennootschappen	1	1	—	14.110	12.164	4.296	—	1.228	—	—
Diverse vennootschappen	2	2	—	98.684	21.706	20.761	—	71.603	—	—
<b>TOTAAL...</b>	<b>6</b>	<b>3</b>	<b>3</b>	<b>133.294</b>	<b>39.172</b>	<b>25.057</b>	<b>1.055</b>	<b>72.831</b>	<b>—</b>	<b>—</b>
<b>Algemeen totaal ...</b>	<b>2.510</b>	<b>1.824</b>	<b>686</b>	<b>23.937.126</b>	<b>13.811.270</b>	<b>3.065.426</b>	<b>350.120</b>	<b>1.934.678</b>	<b>2.789.849</b>	<b>122.562</b>

(1) De getelde leningen slaan op andere vennootschappen dan die opgegeven in de vorige kolommen.  
 (2) Daarenboven werden er gedurende de maand April 1953 betaalbaar gesteld:

(duizenden franken)

Coupons van Staatsleningen	663.162
Coupons van leningen van de Kolonie	37.202
Coupons van leningen van Provinciën en Gemeenten	73.097
Coupons van verscheidene leningen	165.728
	939.189

Coupons van buitenlandse leningen..... —

I — RENDEMENT DER BELGISCHE EN CONGOLESE VENNOOTSCHAPPEN OP AANDELEN

Retrospectief overzicht (\*)

Bron: Nationaal Instituut voor de Statistiek.

30

TIJDVAK	AANTAL VENNOOTSCHAPPEN			Gestort kapitaal	Reserves	NETTO-RESULTAAT		Betaalbaar gesteld bruto- dividend	Obligati- schuld (1)	Bruto- obligatie- coupons
	getelde	met winst	met verlies			winst	verlies			
1951 (2).....	11.608	8.892	2.716	106.891.246	84.142.338	19.990.165	993.767	10.773.801	(3)25.832.336	1.215.569
1952 (2).....	12.118	9.293	2.825	117.893.804	88.756.645	24.715.029	1.025.536	12.988.087	(3)29.746.724	1.259.186
1952 Februari.....	225	168	57	757.739	1.033.001	341.364	12.688	83.746	2.393.483	103.816
Maart.....	1.960	1.538	422	10.856.967	10.044.400	2.078.626	138.924	1.089.508	2.062.433	87.684
April.....	3.116	2.382	734	23.219.520	16.003.012	3.405.498	240.811	1.914.927	2.664.487	119.421
Mai.....	2.854	2.211	643	25.393.409	18.141.165	4.743.300	171.682	2.599.553	2.018.301	86.373
Juni.....	1.413	1.113	300	20.754.394	16.504.851	7.226.978	111.337	3.504.269	2.234.044	96.157
Juli.....	585	450	135	6.560.174	4.925.523	1.540.819	80.246	754.755	2.607.887	114.023
Augustus.....	210	158	52	1.225.631	1.187.108	229.963	18.946	108.630	2.026.917	82.255
September.....	369	254	115	2.275.072	1.714.948	384.969	42.586	147.727	2.322.128	100.512
October.....	630	456	174	9.029.119	7.103.291	1.668.737	102.530	1.026.080	2.392.436	105.043
November.....	348	258	90	11.542.492	7.812.950	2.166.022	48.145	1.322.406	2.228.752	99.296
December.....	322	235	87	4.401.334	3.813.793	719.715	58.916	315.277	2.668.417	123.015
1953 Januari.....	108	79	29	2.274.207	1.069.137	190.534	19.834	118.287	3.265.526	150.172
Februari.....	146	109	37	441.744	971.759	289.970	10.362	37.675	2.520.850	112.021
Maart.....	1.546	1.145	401	11.314.922	9.485.109	1.979.575	211.103	1.113.597	2.241.694	98.499
April.....	2.510	1.824	686	23.937.126	13.811.270	3.065.426	350.120	1.934.678	2.789.849	122.562

(\*) De cijfers van 1953 zijn voorlopig.

(1) Voor de maandelijkse resultaten, slaan de in aanmerking genomen leningen op andere vennootschappen dan die waarop de vorige kolommen betrekking hebben. — (2) Na aftrek van de dubbelstellingen. — (3) Op 31 December.

II — ALGEMENE SPAAR- EN LIJFRENTEKAS

a) Inlagen op particuliere spaarboekjes (Netto-spaarbedrag)

(duizenden franken)

31

TIJDVAK	Inlagen	Uitbetalingen	Saldi	Tegoed der inleggers op het eind van het tijdvak	Aantal spaarboekjes einde jaar (2)
1951.....	9.270.781	8.134.194	1.136.587	34.841.680 (1)	7.122.116
1952.....	12.958.471	8.127.697	4.830.774	40.747.811 (1)	7.223.062
1952 Juni.....	1.149.681	710.723	430.958	37.094.545	
Juli.....	1.386.538	711.848	674.690	37.769.235	
Augustus.....	1.125.276	623.689	501.587	38.270.822	
September.....	941.026	644.785	296.241	38.567.063	
October.....	1.084.348	644.489	439.859	39.006.922	
November.....	900.422	573.595	326.827	39.333.749	
December.....	1.174.359	835.654	338.705	40.747.811 (1)	
1953 Januari.....	1.439.588	600.432	839.156	41.586.967	
Februari.....	1.001.288	626.837	374.451	41.961.418	
Maart.....	1.166.763	830.375	336.388	42.297.806	
April.....	986.718	918.389	68.329	42.366.135	
Mai.....	931.126	855.787	75.339	42.441.474	
Juni.....	1.054.240	955.055	99.185	42.540.659	
Juli.....	1.240.407	845.712	394.695	42.935.354	
Augustus.....	1.002.660	731.705	270.955	43.206.309	

(1) Incl. de gekapitaliseerde rente van het dienstjaar en de dotatie van de krijgsgevangenen. — (2) Incl. de spaarboekjes van de krijgsgevangenen.

b) Stortingen ingeschreven op de rekeningen der aangeslotenen bij de Lijfrentekas (\*)

(duizenden franken)

TIJDVAK	Handarbeiders			Bedienden (Wetten van 10 Maart 1925 en 18 Juni 1930)	Totalen
	Wet van 16 Maart 1965	Wet van 15 December 1937			
		Verplichte stortingen	Vrije stortingen		
1951.....	36.308	414.956	153.069	279.091	883.424
1952.....	38.803	426.031	169.546	313.293	937.673
1951 October.....	2.318	34.784	12.405	25.636	75.143
November.....	2.828	33.123	12.343	24.470	72.764
December.....	2.591	34.916	13.834	25.676	77.017
1952 Januari.....	4.687	37.295	14.677	25.244	81.903
Februari.....	2.753	35.520	13.122	25.788	77.183
Maart.....	3.319	37.536	14.170	27.214	82.239
April.....	2.658	35.159	13.482	25.964	77.263
Mai.....	3.385	37.178	13.525	26.441	80.529
Juni.....	4.723	32.927	12.400	25.683	75.733
Juli.....	2.598	34.336	12.357	25.771	75.062
Augustus.....	2.363	37.149	12.663	25.339	77.564
September.....	2.990	35.462	13.473	25.917	77.842
October.....	3.921	34.921	12.422	27.152	78.416
November.....	2.236	34.364	12.783	26.209	75.592
December.....	3.170	34.184	14.472	26.521	78.347

(\*) De stortingen ingeschreven op de rekeningen der « Mijnwerkers » (wetten samengesteld door koninklijk besluit van 25 Augustus 1937 en besluit van 25 Februari 1947) aangesloten bij het Nationaal Pensioenfonds voor Mijnwerkers bedroegen respectievelijk fr 189,7 miljoen (voorlopig cijfer) in 1950 en fr 212,0 miljoen (voorlopig cijfer) in 1951. (Bron: Nationaal Pensioenfonds voor Mijnwerkers.)

**III — DRIEMAANDELIJKS LOONINDEXCIJFER (Basistijdvak 1936 tot 1938 = 100)**  
 Voor de voorwaarden van gebruik en de wijze van berekening: zie Meinummer 1949, blz. 234.

TIJDVAK	ALGEMEEN INDEXCIJFER (*)	INDEXCIJFER PER BEDRIJFSKLASSE																							
		Cokesovens	Groeven, cementfabrieken, marmerbewerking	Metaalbedrijven					Aardewerkfabrieken, steenbakkerijen	Glasbedrijven	Chemische bedrijven	Voedingsbedrijven	Textielbedrijven			Bouwrijverheid en openbare werken	Hout en meubelen	Huiden en leder	Tabak	Papier		Vervoer			Gas en electriciteit
				Ijzer- en staal- nijverheid	Niet-ijzerhoudende metalen	Giet- en machi- nebouw en metaal- verwerking	Samen	Vlas, katoen, hennep en jute					Wol, tapijten, breigood	Samen	Fabrieken (1)					Drukkerij en verwerking	Kunst- en precisiebedrijven	Havenwerkers, sleepers	Spoorwegen (2)	Samen (2)	
<b>a) Indexcijfer van het gemiddeld uurloon</b>																									
1940 Maart	113	117	110	123	115	114	118	107	114	114	110	112	113	112	113	109	118	110	119	108	106	112	104	106	114
1950 December (3)	439	463	418	443	449	443	444	416	438	431	429	457	461	469	421	435	426	384	363	417	438	412	401	403	478
1951 Maart	444	466	424	454	450	446	449	401	441	455	420	462	466	464	432	426	428	378	369	416	441	418	408	410	474
Juni	466	466	446	481	468	469	473	427	456	472	448	491	487	489	439	455	456	405	387	440	460	450	418	424	500
September	472	477	459	487	478	471	478	427	459	476	460	495	482	493	472	468	461	401	387	455	467	432	415	418	510
December (4)	486	508	469	495	501	479	488	441	488	495	476	519	505	512	480	484	470	424	405	469	460	465	423	431	516
1952 Maart (4)	490	510	472	505	499	493	498	462	477	498	474	511	499	505	482	483	473	430	405	475	463	443	446	445	526
Juni	490	515	476	508	501	491	499	440	490	508	465	516	499	508	489	491	468	429	408	468	479	428	448	444	540
September	485	514	478	492	489	499	495	436	458	496	468	504	482	493	489	484	458	422	399	462	484	439	448	446	527
December	484	520	472	498	501	493	496	436	464	500	464	506	482	494	472	483	449	418	399	460	479	455	452	453	526
1953 Maart	484	495	477	493	492	497	495	440	460	464	464	513	486	499	463	484	463	416	399	463	474	445	454	452	526
Juni	486	502	475	493	491	500	497	440	459	466	466	513	493	503	459	488	458	414	399	463	496	445	453	452	523
<b>b) Indexcijfer der lonen van geschoolde of gespecialiseerde werklieden</b>																									
1940 Maart	115	113	112	126	117	114	119	107	111	115	110	111	111	111	114	109	120	112	118	107	126	113	—	—	115
1950 December (3)	427	396	395	401	449	418	415	404	424	419	416	471	465	468	412	396	437	351	365	434	416	364	—	—	485
1951 Maart	433	398	397	411	440	423	421	397	428	428	410	473	472	473	425	390	439	357	373	427	416	379	—	—	487
Juni	455	424	422	441	457	447	446	416	434	453	439	492	499	496	433	415	467	410	391	468	433	394	—	—	516
September	459	424	428	441	464	448	448	417	434	453	442	483	507	495	460	437	469	410	391	488	430	394	—	—	516
December (4)	472	458	435	449	501	457	459	419	470	464	457	505	519	512	467	455	477	413	408	499	432	410	—	—	526
1952 Maart (4)	475	459	439	461	495	467	468	428	470	472	467	501	510	506	472	446	478	423	408	505	438	410	—	—	536
Juni	474	456	439	463	482	466	467	420	463	474	461	500	508	504	480	450	474	419	408	490	453	410	—	—	544
September	469	456	440	446	481	469	462	415	452	469	445	490	494	492	479	443	467	420	398	491	457	410	—	—	528
December	468	449	438	457	489	468	467	412	452	470	449	490	494	492	461	444	456	421	398	490	451	410	—	—	530
1953 Maart	469	444	448	453	482	470	465	411	449	448	448	492	487	494	461	445	463	420	398	492	455	410	—	—	529
Juni	469	448	448	445	471	473	462	413	449	449	449	496	499	498	468	446	466	419	398	493	470	410	—	—	529
<b>c) Indexcijfer der lonen van niet geschoolde noch gespecialiseerde werklieden</b>																									
1940 Maart	113	112	112	125	117	109	116	106	113	116	111	112	112	112	113	106	116	113	118	106	119	108	—	—	116
1950 December (3)	427	399	412	425	464	421	428	436	422	400	394	459	479	469	411	410	383	386	333	406	439	408	—	—	450
1951 Maart	429	398	416	431	465	419	429	447	433	410	391	469	475	467	419	413	396	380	336	393	444	394	—	—	442
Juni	450	419	438	458	483	442	463	469	424	423	417	484	502	493	422	435	413	419	352	425	463	413	—	—	464
September	456	419	446	458	491	443	455	469	425	427	417	488	511	500	460	467	420	418	352	439	453	413	—	—	465
December (4)	468	455	458	464	506	455	465	480	454	435	433	504	527	515	457	475	432	423	370	457	457	426	—	—	476
1952 Maart (4)	474	457	462	475	517	470	478	483	441	443	438	499	525	512	463	467	432	433	370	461	460	436	—	—	486
Juni	473	454	461	481	514	466	477	478	440	444	430	493	521	507	470	492	428	430	371	442	482	449	—	—	493
September	467	454	462	467	505	468	472	475	432	442	428	480	498	489	469	482	418	431	363	442	477	449	—	—	479
December	467	452	461	470	522	466	475	475	432	441	429	478	496	487	458	482	414	431	363	443	486	449	—	—	481
1953 Maart	467	447	468	470	513	469	475	475	427	430	481	495	488	462	485	418	431	363	443	496	457	—	—	—	485
Juni	469	451	464	465	507	472	474	475	427	432	486	501	494	456	488	423	431	363	444	501	457	—	—	—	485

(\*) Het algemeen indexcijfer houdt rekening met de lonen in de steenkolenmijnen.

(1) Deze indexcijfers houden geen rekening met de premien en vergoedingen gevoegd bij de lonen, behalve in December 1950, December 1951 en Maart 1952.

(2) Wij beschikken niet over gegevens voor de berekening van de indexcijfers der lonen van de geschoolde en ongeschoolde arbeiders van de spoorwegen. Alleen het gemiddeld loon is ons bekend.

(3) In die indexcijfers werd rekening gehouden met het deel van de compensatiepremie, voorzien in het *Belgisch Staatsblad* van 13 Januari 1953, dat op de maand December betrekking heeft.

(4) Incl. de tijdelijke vergoeding voorzien in het *Belgisch Staatsblad* van 10 November 1951.



TIJDVAK	1950	1951	1952	1953
<b>Gemiddelde uurlonen.</b>				
Maart.....	407	444	490	484
Juni.....	416	466	490	486
September..	421	472	485	
December....	439	486	484	
<b>Lonen geschoolde arbeiders.</b>				
Maart.....	397	433	475	469
Juni.....	403	465	474	469
September..	409	459	469	
December....	427	472	468	
<b>Lonen ongeschoolde arbeiders.</b>				
Maart.....	392	429	474	467
Juni.....	402	450	473	469
September..	408	456	467	
December....	427	468	467	

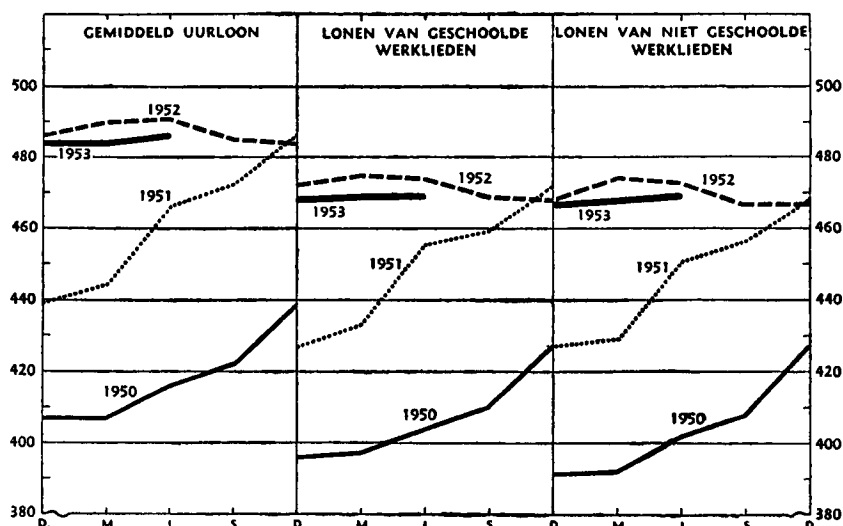

LOOP DER ZAKEN

I — BEDRIJVIGHEID DER VERREKENINGSKAMERS

a) Debetverrichtingen

TIJDVAK	VERREKENINGSKAMERS						
	Aantal kamers einde tijdvak	HOOFDBANK		BIJBANK EN AGENTSCHAPPEN		TOTAAL	
		Aantal verrekende stukken (duizenden)	Verrekende kapitalen (miljoenen franken)	Aantal verrekende stukken (duizenden)	Verrekende kapitalen (miljoenen franken)	Aantal verrekende stukken (duizenden)	Verrekende kapitalen (miljoenen franken)
1951 Maandgemiddelde .....	38 (1)	159	228.003	171	56.908	330	284.911
1952 Maandgemiddelde .....	38 (1)	164	257.119	177	58.764	341	315.883
1952 Augustus .....	38	148	236.147	162	54.475	310	290.622
September .....	38	160	253.745	177	56.664	337	310.409
October .....	38	168	277.929	192	60.174	360	338.103
November.....	38	150	232.866	167	53.993	317	286.859
December.....	38	176	292.605	192	65.389	368	357.994
1953 Januari.....	38	168	266.483	177	56.034	345	322.517
Februari.....	38	155	244.877	163	50.850	318	295.727
Maart.....	38	169	257.818	184	52.562	353	310.380
April.....	38	164	239.551	184	55.437	348	294.988
Mei.....	38	155	224.536	175	49.783	330	274.319
Juni.....	38	173	255.348	193	58.622	366	313.970
Juli.....	38	170	230.538	188	60.433	358	290.971
Augustus.....	38	155	204.214	174	51.817	329	256.031

(1) Op 31 December.

b) Detailgegevens over het verloop der verrekeningen te Brussel (debetverrichtingen)

TIJDVAK	Callgeld (1)		Effecten, overheidspapier en coupons		Overschrijvingen, chèques, wisselbrieven, promessen, kwijtschriften, enz.		Verrichtingen met het buitenland		Totaal	
	Aantal stukken	Kapitalen (miljoenen franken)	Aantal stukken	Kapitalen (miljoenen franken)	Aantal stukken	Kapitalen (miljoenen franken)	Aantal stukken	Kapitalen (miljoenen franken)	Aantal stukken	Kapitalen (miljoenen franken)
1951 Maandgemiddelde .....	2.322	140.209	1.735	8.226	152.482	75.214	2.628	4.354	159.167	228.003
1952 Maandgemiddelde .....	2.336	158.968	1.930	9.374	156.562	84.635	2.922	4.142	163.750	257.119
1952 Augustus .....	2.107	141.315	1.738	7.478	141.724	83.442	2.843	3.912	148.412	236.147
September .....	2.220	159.037	1.770	8.192	153.225	82.723	2.833	3.793	160.048	253.745
October .....	2.371	175.137	1.994	10.663	160.402	88.383	2.896	3.746	167.663	277.929
November.....	1.777	138.234	1.750	7.648	143.672	83.702	2.599	3.282	149.798	232.866
December.....	2.277	180.597	2.104	13.237	168.304	94.855	2.915	3.916	175.600	292.605
1953 Januari.....	2.281	167.704	1.701	8.188	161.426	87.559	2.696	3.032	168.104	266.483
Februari.....	2.195	147.724	1.403	7.182	148.767	86.787	2.609	3.184	154.874	244.877
Maart.....	2.448	181.368	1.812	7.382	162.079	65.556	2.783	3.512	169.122	257.818
April.....	2.232	156.513	1.989	10.024	157.007	69.743	2.623	3.271	163.851	239.551
Mei.....	2.193	137.947	1.969	7.832	148.054	75.563	2.688	3.194	154.904	224.536
Juni.....	2.689	168.026	2.237	10.390	165.188	73.109	2.888	3.823	173.002	255.348
Juli.....	2.397	144.540	2.430	6.520	162.597	75.958	2.674	3.552	169.998	230.538
Augustus.....	2.490	122.323	1.513	6.276	148.510	72.958	2.354	2.657	154.867	204.214

(1) Incl. de terugbetaalde kapitalen die de vorige dag als callgeld werden uitgeleend.

**II — POSTCHEQUE- EN GIROVERKEER**  
(millioenen franken)

TIJDVAK	Aantal rekeningen einde tijdvak	Totaal tegoed (*) (Daggemiddelde)	Tegoed van particulieren (*) (*)	CREDIT		DEBET		Algemene beweging	Verrichtingen zonder gebruik van oartaal-geld pCt.	Omloop-snelheid (2)
				Stortingen	Giro's	Chèques en diversen	Giro's			
1951 Maandgemiddelde	(1)641.104	27.377	20.217	26.126	69.264	26.006	69.264	190.660	91	3,75
1952 Maandgemiddelde	(1)651.839	28.134	20.989	27.886	71.737	28.000	71.737	199.360	91	3,74
1952 Juni .....	645.628	28.025	20.982	25.994	66.001	25.746	66.001	183.742	91	3,65
Juli .....	646.091	29.447	21.211	31.260	77.454	32.013	77.454	218.181	92	3,79
Augustus .....	646.565	27.282	20.976	28.972	69.145	27.623	69.145	194.885	92	3,77
September .....	647.550	27.693	20.990	25.365	64.551	25.124	64.551	179.591	91	3,31
October .....	649.139	28.224	21.315	28.160	74.090	29.297	74.090	205.637	91	3,60
November .....	650.261	27.816	21.220	26.481	67.755	26.523	67.755	188.614	91	3,91
December .....	651.839	27.413	20.820	28.767	74.293	28.344	74.293	205.697	91	3,83
1953 Januari .....	653.783	29.368	20.928	29.604	76.514	30.032	76.514	212.724	92	3,69
Februari .....	655.144	27.596	20.767	27.959	69.136	27.731	69.136	193.962	92	3,88
Maart .....	656.159	27.385	20.895	25.145	66.296	25.296	66.296	183.033	91	3,42
April .....	656.835	27.817	20.837	26.876	71.342	28.345	71.342	197.905	91	3,96
Mei .....	657.736	27.468	20.735	30.435	72.388	29.306	72.388	204.517	92	4,27
Juni .....	658.286	27.890	21.069	29.396	71.728	27.950	71.728	200.802	92	3,64
Juli .....	659.020	28.075	21.430	31.645	79.573	33.168	79.573	223.959	91	4,02
Augustus .....	659.590	26.767	21.394	28.436	69.030	28.517	69.030	195.013	92	3,84

(1) Op 31 December.

(2) Verhouding per type-maand van 25 dagen, van de debet-omzet tot het gemiddeld dagelijks tegoed.

(\*) Deze tegoeden omvatten de vrije tegoeden, de effecten van de Muntsaneringslening, waarin de definitief geblokkeerde tegoeden werden omgezet en tot December 1951 de tijdelijk onbeschikbare tegoeden.

**PRIJZEN**

**a) INDEXCIJFERS DER GROOTHANDELSPRIJZEN IN BELGIË**

Basistijdvak 1936-1938 = 100

Bron: Ministerie van Economische Zaken — Dienst van het Indexcijfer.

TIJDVAK	Algemeen indexcijfer	Dierlijke producten	Plant-aardige producten	Vet-stoffen	Minerale producten						Scheikundige producten			Huiden en leder
					Algemeen indexcijfer van de groep	Steen-kool	Bijpro-ducten uit steen-kool	Petro-leum-pro-ducten	Ertsen en ruwe metalen	Groeve-pro-ducten	Algemeen indexcijfer van de groep	Schei-kundige pro-ducten	Schei-kundige mest-stoffen	
Aantal producten...	135	13	14	2	19	4	4	3	5	3	11	8	3	5
1951 Maandgemidd.	471	416	487	485	446	542	437	259	533	454	355	388	279	496
1952 Maandgemidd.	444	402	485	395	473	556	507	291	534	462	348	374	280	359
1952 Juni .....	436	376	482	399	478	557	520	298	536	463	349	379	282	339
Juli .....	434	398	466	393	467	557	488	298	517	463	346	375	279	360
Augustus .....	432	410	457	392	464	557	488	293	506	464	329	353	274	355
September .....	434	403	482	387	462	557	488	293	500	464	329	350	278	360
October .....	430	402	489	379	453	557	491	293	463	464	318	335	279	390
November .....	431	416	483	369	453	557	491	293	460	464	320	335	285	368
December .....	429	409	485	361	453	557	491	293	460	464	320	335	286	377
1953 Januari .....	423	383	486	355	446	557	483	292	446	454	316	330	283	369
Februari .....	419	375	480	355	438	557	473	286	431	455	312	322	286	372
Maart .....	419	377	486	361	435	557	473	276	430	459	311	321	287	372
April .....	413	373	484	346	429	551	473	275	408	459	302	312	277	368
Mei .....	413	366	489	348	424	551	456	275	402	459	299	312	269	367
Juni .....	414	371	501	337	425	551	445	275	413	459	299	312	268	367
Juli .....	413	391	468	333	429	551	446	281	422	459	299	312	268	364
Augustus .....	413	399	462	335	429	551	446	281	420	459	299	311	270	362

TIJDVAK	Rubber	Hout	Papier en karton	Textielproducten						Metalen en metaalproducten				
				Algemeen indexcijfer van de groep	Wol	Vlaas	Katoen	Jute	Kunst-matige vezels	Bouw-mate-rielen	Algemeen indexcijfer van de groep	Metaal-nijver-heid	Metaal-fabrik.	Niet-ijzerhou-dende
Aantal producten...	1	6	4	21	5	5	6	2	3	13	26	9	13	4
1951 Maandgemidd.	557	690	706	545	599	516	652	694	305	427	456	487	394	633
1952 Maandgemidd.	325	650	499	412	412	369	550	416	273	442	477	525	420	584
1952 Juni .....	318	620	474	398	404	350	535	395	269	443	472	510	421	577
Juli .....	306	605	426	400	417	363	531	358	269	443	474	514	420	583
Augustus .....	285	605	426	402	426	363	539	339	269	443	476	524	420	572
September .....	259	605	420	400	417	363	543	337	269	443	477	528	419	574
October .....	260	622	423	398	437	353	526	330	269	443	468	519	419	527
November .....	297	629	433	391	430	353	514	320	264	443	466	514	419	528
December .....	302	630	432	390	447	345	502	314	264	443	460	509	412	527
1953 Januari .....	277	630	428	385	445	342	480	328	264	443	455	493	412	524
Februari .....	265	630	423	384	444	337	481	331	264	443	450	486	411	511
Maart .....	248	627	422	386	461	338	477	326	264	443	448	480	408	508
April .....	243	624	422	388	466	331	480	322	264	443	436	480	404	447
Mei .....	245	624	422	391	470	324	439	377	256	445	437	496	396	450
Juni .....	233	621	421	388	462	324	491	365	256	445	437	488	402	449
Juli .....	222	623	422	387	460	325	488	355	256	445	434	488	402	428
Augustus .....	224	623	423	385	463	327	477	349	256	445	435	488	404	431

b) INDEXCIJFERS DER GROOTHANDELSPRIJZEN IN BELGIË EN IN HET RUTENLAND

Basistijdvak : gemiddelde 1948 = 100

Tijdvak	België (Mijn-Departement of generaal Bureau de la Coon-miscie Zaken)	Frankrijk (Statistiek)	Nederland (Centraal Bureau voor de Statistiek)	Verenigd Koninkrijk (Board of Trade)	Zweden (Handelsdienst)	Zwitserland (Office fédéral de l'industrie et des Arts Méliers et du Travail)
1961 Maandgemidd.	121	109	138	143	146	140
1962 Maandgemidd.	114	106	145	140	149	105
1962 Juni	112	106	143	139	149	102
1962 Juli	112	106	144	136	149	101
1962 Augustus	111	107	144	137	148	102
1962 September	112	106	143	138	147	101
1962 Oktober	111	106	141	138	147	101
1962 November	110	104	140	138	148	101
1962 December	111	104	141	139	149	100
1963 Januari	109	104	141	137	142	99
1963 Februari	108	104	139	136	148	99
1963 Maart	108	104	138	136	141	99
1963 April	108	105	140	136	141	99
1963 Mei	106	104	139	134	140	98
1963 Juni	107	104	139	135	140	98
1963 Juli	106	104	137	134	140	98
1963 Augustus	106	105	137	133	149	98

c) INDEXCIJFERS DER KLEINHANDELSPRIJZEN IN BELGIË

Basistijdvak 1936-1938 = 100

Tijdvak	Algemeen indexcijfer	Voedingwaren	Producten van dinge-voeren
1961 Maandgemiddelde	413	378	407
1962 Maandgemiddelde	416	392	453
1962 Juni	413	390	448
1962 Juli	412	388	447
1962 Augustus	413	390	448
1962 September	414	392	447
1962 Oktober	415	394	447
1962 November	416	395	446
1962 December	417	398	446
1963 Januari	416	397	445
1963 Februari	413	393	443
1963 Maart	413	391	444
1963 April	412	390	445
1963 Mei	412	390	447
1963 Juni	414	393	446
1963 Juli	414	393	446
1963 Augustus	415	396	447

ALGEMEEN INDEXCIJFER DER GROOTHANDELSPRIJZEN IN BELGIË

Basistijdvak 1936-1938 = 100

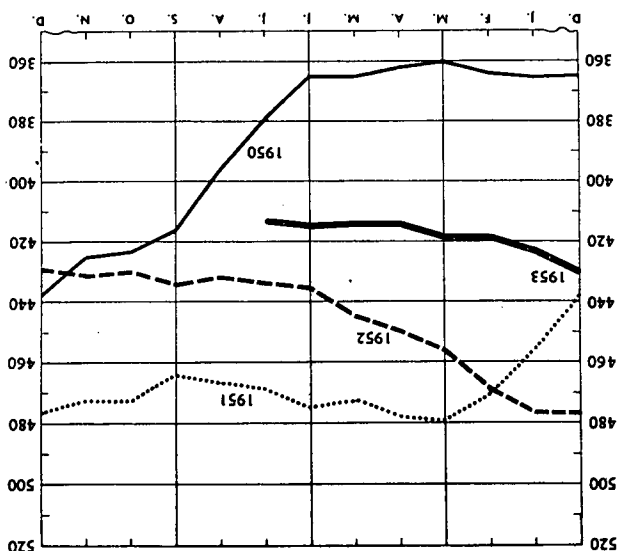

Tijdvak	1960	1961	1962	1963
1960 Januari	366	466	477	423
1960 Februari	364	471	470	419
1960 Maart	360	479	467	419
1960 April	362	478	460	413
1960 Mei	365	473	445	413
1960 Juni	365	475	436	414
1960 Juli	379	469	434	413
1960 Augustus	396	467	432	413
1960 September	417	464	434	413
1960 Oktober	423	473	430	413
1960 November	426	473	431	413
1960 December	438	477	429	413

ALGEMEEN INDEXCIJFER DER KLEINHANDELSPRIJZEN IN BELGIË

Basistijdvak 1936-1938 = 100

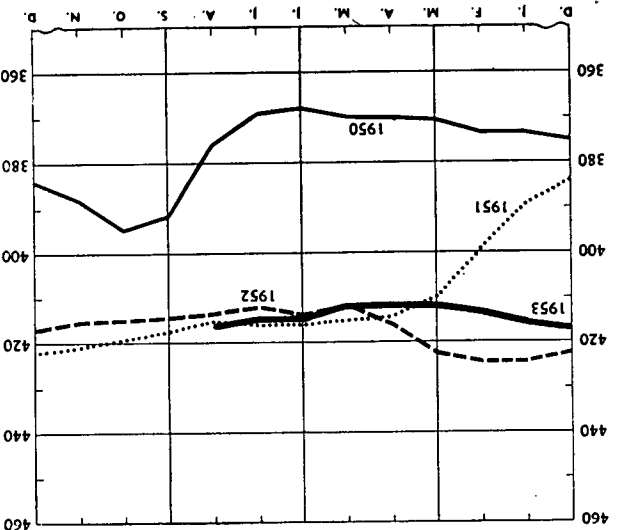

Tijdvak	1960	1961	1962	1963
1960 Januari	373	389	424	416
1960 Februari	373	399	424	413
1960 Maart	371	410	421	412
1960 April	370	414	416	412
1960 Mei	370	416	415	412
1960 Juni	368	416	413	414
1960 Juli	369	416	412	414
1960 Augustus	376	413	416	413
1960 September	392	417	414	416
1960 Oktober	395	419	416	416
1960 November	388	421	416	416
1960 December	384	422	417	417

# PRODUCTIE

## I — STEENKOLENMIJNEN EN METAALBEDRIJVEN

Bron: Ministerie van Economische Zaken en Middenstand (Algemene Directie der Mijnen).

55

TIJDVAK	STEENKOLENMIJNEN									
	GEMIDDELD AANTAL AANWEZIGE ARBEIDERS		NETTO-HOEVEELHEID OPGEDOLVEN STEENKOOI PER BEKKEN (duis. t.)						Gemidd. aantal extractie-dagen	Voorraad einde maand (duis. tonnen)
	onder-grondse	onder- en boven-grondse	Bergen	Centrum	Charleroi	Luik	Kempen	TOTAAL		
1936-1938 Maandgemiddelde	87.252	125.866	408	353	640	451	541	(1) 2.425	24,0	1.502
1951 Maandgemiddelde	94.417	132.962	405	299	597	399	772	2.472	24,4	(2) 225
1952 Maandgemiddelde	97.552	135.096	400	309	601	413	809	2.532	24,3	(2) 1.073
1952 Juni	97.048	134.992	358	273	553	391	753	2.328	22,6	1.349
Juli	93.011	130.383	312	242	475	339	775	2.143	21,6	1.644
Augustus	91.505	127.860	355	288	538	347	755	2.283	23,2	1.590
September	93.470	130.217	410	319	611	430	807	2.577	25,6	1.642
October	96.868	134.085	447	352	655	464	853	2.770	26,9	1.709
November	100.529	138.320	383	294	571	406	784	2.438	22,6	1.706
December	100.066	137.490	419	321	616	451	835	2.642	24,4	1.673
1953 Januari	97.899	134.927	407	332	629	440	831	2.639	25,1	1.767
Februari	95.845	132.594	359	293	591	414	778	2.435	23,4	1.859
Maart	96.163	132.883	431	329	638	446	842	2.686	25,7	2.071
April	97.549	134.924	420	327	623	429	820	2.619	24,8	2.403
Mei	99.425	136.863	376	296	590	412	716	2.390	22,5	2.625
Juni	95.702	132.575	412	330	658	555	767	2.622	25,6	2.954
Juli	92.153	128.708	311	256	499	339	734	2.139	21,7	3.010
Augustus	v	v	365	727	574	385	729	2.330	v	v

(1) Inbegrepen 32.000 ton voorkomende van het bekken van Namen. De koolmijnen, die deel uitmaken van dit bekken, werden in 1942 verdeeld tussen de bekkens van Luik en Charleroi. — (2) Op 31 December.

TIJDVAK	COKES		BRIKETTEN		Hoog-ovens in werking (einde tijdvak)	VOORTBRENGING DER METAALNIJVERHEID (duizenden tonnen)		
	Productie (duizenden tonnen)	Gemiddeld aantal arbeiders	Productie (duizenden tonnen)	Gemiddeld aantal arbeiders		Gietijzer	Ruw staal	Afgewerkt ijzer en staal
1936-1938 Maandgemiddelde	451	3.831	113	855	37	261	253	202
1951 Maandgemiddelde	509	4.613	150	718	49	404	417	324
1952 Maandgemiddelde	535	4.848	124	672	50	398	416	314
1952 Mei	545	4.849	107	665	48	402	422	314
Juni	518	4.856	103	640	48	381	391	284
Juli	509	4.823	77	641	46	348	346	241
Augustus	504	4.820	107	648	46	329	338	262
September	524	4.871	121	631	46	386	429	322
October	561	4.863	136	652	48	415	453	347
November	542	4.872	118	649	50	395	407	307
December	571	4.894	127	633	50	419	443	323
1953 Januari	563	4.841	128	649	50	390	415	296
Februari	493	4.817	107	617	50	342	366	263
Maart	536	4.789	94	579	49	390	398	302
April	511	4.807	82	545	47	375	391	311
Mei	517	4.778	92	569	47	368	367	270
Juni	495	4.727	106	557	46	378	387	291
Juli	477	4.690	80	556	v 45	v 330	v 325	v 236

## II — TEXTIELNIJVERHEID

Bron: Ministerie van Economische Zaken en Middenstand (Nationaal Instituut voor de Statistiek).

56

TIJDVAK	SPINNERIJ (tonnen)						PRODUCTIE VAN RUWE WEEFSELS VAN GETOUW GEVALLEN (VOOR EIGEN REKENING, VOOR OPENBARE LOONDIENTSTEN EN VOOR ORDERS)(t.)					
	vlas-garen	jute-garen	hennep-garen	katoengaren		wollen garen		vlas	jute	katoen	wol	rayonne
				fijn-spinnerij	kaard-spinnerij	kamwol	kaardwol					
1951 Maandgemiddelde	1.020	5.603	253	8.187	675	1.453	1.309	652	3.824	6.586	2.092	527
1952 Maandgemiddelde	898	5.140	165	6.338	436	1.375	1.081	665	3.569	5.161	1.688	374
1952 Mei	759	4.476	166	5.921	353	1.058	941	527	3.622	4.473	1.461	342
Juni	854	3.869	130	5.278	348	1.149	1.075	569	2.791	4.306	1.512	287
Juli	746	3.856	117	4.455	302	960	897	601	2.624	4.113	1.401	279
Augustus	825	3.973	106	5.134	355	1.414	1.156	633	2.952	4.244	1.717	300
September	938	4.947	164	6.753	533	1.766	1.348	789	3.225	5.557	1.986	388
October	945	6.117	137	7.879	510	2.037	1.558	935	3.763	6.507	2.282	483
November	773	5.718	150	6.657	534	1.765	1.399	792	3.579	5.523	2.005	433
December	889	6.244	188	6.717	564	1.975	1.337	857	3.766	5.503	2.087	459
1953 Januari	692	6.133	156	6.990	587	1.878	1.150	725	3.623	5.305	1.864	511
Februari	769	5.418	140	6.422	553	1.737	1.027	615	3.394	5.207	1.777	512
Maart	819	6.016	182	6.889	605	1.974	1.203	656	3.776	5.666	1.992	544
April	729	5.861	111	6.836	541	1.704	1.269	609	3.986	5.476	1.918	535
Mei	675	5.016	146	5.885	455	1.629	1.153	525	3.252	4.705	1.717	451
Juni	791	6.066	172	6.515	500	1.838	1.571	596	3.882	5.252	2.073	504
Juli	532	5.708	97	5.180	414	1.189	1.050	v 517	v 3.682	v 4.783	v 1.862	v 402

(1) Incl. de jutetapijten. — (2) Incl. wollen dekens en tapijten.

### III — DIVERSE PRODUCTIES

Bron : *Ministerie van Economische Zaken en Middenstand (Nationaal Instituut voor de Statistiek).*

56

TIJDVAK	CEMENT	KALK	KALK-STEEN	SYNTHETISCHE AMMONIAK EN DERIVATEN		SAMENGE- STELDE MEST- STOFFEN	PAPIER		BAKSTEEN		
				(tonnen primaire stikstof)	(tonnen stikstof in de afgewerkte mest- stoffen)		Papier	Karton	Gewone baksteen	1/d. dag. komende steen	
											(tonnen)
1938 Maandgemiddelde	250.000	(1) 117.382	(1) 155.538	15.972	14.902	6.209	15 462	23.255	3.904	194.587	13.838
1951 Maandgemiddelde	366.286	140.289	195.831	15.787	14.657	7.308	18.282	18.282	3.132	169.045	11.430
1952 Maandgemiddelde	342.572	136.286	145.227								
1952 Mei	403.094	129.408	159.975	17.311	17.078	1.518	15.152	15.152	2.804	181.606	13.092
Juni	403.759	121.929	156.113	17.768	17.068	1.586	16.297	16.297	2.613	216.347	13.171
Juli	425.410	109.202	166.780	16.307	15.561	2.216	12.132	12.132	2.388	233.847	12.809
Augustus	398.011	126.788	150.137	15.525	14.746	4.542	15.760	15.760	3.025	211.364	12.126
September	396.250	175.864	171.817	13.989	12.975	9.634	18.950	18.950	3.560	217.054	12.229
October	385.077	148.807	166.302	13.317	11.779	6.886	21.683	21.683	3.580	198.658	14.000
November	319.251	131.417	90.948	12.249	10.668	6.886	19.305	19.305	3.274	167.579	11.375
December	193.441	132.499	73.234	12.670	10.882	10.990	22.132	22.132	3.345	133.621	9.638
1953 Januari	170.641	129.817	72.754	12.483	10.620	14.553	22.448	22.448	3.517	111.436	9.131
Februari	239.799	120.057	83.320	11.035	9.782	13.378	21.404	21.404	3.087	91.662	8.126
Maart	384.148	140.654	174.209	14.925	13.166	13.684	21.761	21.761	3.303	91.256	8.524
April	410.287	123.605	184.920	15.829	14.218	3.627	20.177	20.177	3.179	116.729	11.820
Mei	495.037	114.348	154.155	16.294	14.788	602	17.373	17.373	2.546	166.034	11.617
Juni	466.530	123.749	181.594	15.551	14.038	1.461	20.067	20.067	3.543	219.978	13.549
Juli	v 431.813	v 108.572	v 181.397	14.867	13.505	2.886	15.007	15.007	2.565	v 243.516	v 14.995

(1) Maandgemiddelde 1937-1938-1939.

Bronnen : *Bestuur der Douanen en Accijnzen en Nationaal Instituut voor de Statistiek.*

TIJDVAK	SUIKER				BIER- BROUWE- RIJEN	DISTIL- LEER- DERIJEN	LUCIFERS	VISSERIJ				
	Voortbrenging		Voorraad (ruwe en geraffi- neerde suiker) einde maand	In consumptie gebracht				Aange- geven grondstoffen (1) (hoeveelheid meel en suiker)	Voort- gebrachte alcohol	Productie	Verkoop van vis (2) in de vismijnen te Oostende, Blanken- berge, Zeebrugge en Nieuwpoort	
	Ruwe suiker	Geraffi- neerde suiker									Hoeveelh.	Waarde
			(tonnen)	(tonnen)	(tonnen)	(hectoliters)	(miljoenen stukken)	(tonnen)	(duiz. fr.)			
1936-1938 Maandgemiddelde	17.493	17.183	120.910	20.667	16.412	35.046	4.421	2.260	7.189			
1951 Maandgemiddelde	21.084	15.716	123.901	20.015	11.963	23.569	5.277	3.256	32.620			
1952 Maandgemiddelde	25.033	15.969	147.091	19.030	12.441	19.767	4.114	3.635	32.983			
1952 Mei	—	13.383	138.305	18.331	15.722	22.158	4.061	4.103	24.887			
Juni	—	10.092	119.956	24.211	13.713	16.536	3.875	3.666	27.721			
Juli	—	12.622	98.087	26.715	14.500	14.178	3.358	3.904	26.910			
Augustus	—	12.851	73.512	22.583	14.098	13.307	2.760	2.976	23.775			
September	507	11.332	48.050	22.802	11.533	14.994	3.301	2.966	34.367			
October	119.776	17.462	134.721	14.991	11.120	33.425	4.231	2.807	34.903			
November	155.809	25.685	250.306	17.579	10.854	21.135	4.264	2.971	30.796			
December	24.301	14.312	258.655	16.287	10.368	23.913	4.960	3.854	37.055			
1953 Januari	705	12.426	220.108	20.677	10.348	33.369	4.758	3.876	32.414			
Februari	382	9.378	206.864	14.399	10.216	30.749	4.371	3.522	35.188			
Maart	90	13.313	188.363	15.928	11.936	29.987	4.770	5.632	43.863			
April	—	12.311	184.937	20.089	12.547	11.702	5.078	3.488	29.881			
Mei	—	12.623	152.743	17.516	14.334	17.581	4.066	3.620	24.124			
Juni	—	15.669	130.951	19.716	14.227	29.386	5.607	3.675	29.907			
Juli	—	15.996	96.268	24.818	14.145	12.349	4.050	3.387	27.070			

(1) Inbegrepen Groothertogdom Luxemburg.

(2) Excl. haring, sprot en garnalen. In 1936-1938, enkel verkoop op de mijn te Oostende.

IV — ELECTRISCHE ENERGIE (\*)

(duizenden kWh)

58

Bron: Ministerie van Economische Zaken en Middenstand — Bestuur van Energie.

TIJDVAK	Voortbrenging (1)				Invoer [5]	Uitvoer [6]	Totale stroomhoeveelheid opgenomen door het net [7] = [4]+[5]-[6]
	Centralen van de voortbrengers-verdelers		Centralen van de industriële zelfvoortbrengers [3]	Totaal voor België [4] = [1]+[2]+[3]			
	Gemeente-bedrijven [1]	Particuliere maatschappijen [2]					
1936-1938 Maandgemiddelde	20.361	189.899	227.602	438.002	5.472	2.168	441.366
1951 Maandgemiddelde	32.564	428.949	329.941	791.454	17.966	8.749	800.671
1952 Maandgemiddelde	30.895	393.800	364.243	789.038	16.720	9.910	795.848
1952 Mei	26.845	348.104	363.417	738.366	21.266	1.736	757.896
Juni	25.676	361.461	330.462	717.599	22.966	609	739.956
Juli	23.788	344.976	319.955	688.719	23.689	9.011	703.397
Augustus	25.996	340.499	333.116	699.611	20.229	9.832	710.008
September	31.767	392.805	367.193	791.765	5.863	7.322	790.306
October	36.221	426.234	393.743	856.198	11.998	10.040	858.156
November	30.673	418.763	363.492	812.928	15.625	6.814	821.739
December	34.761	448.244	377.588	860.583	20.493	7.835	873.241
1953 Januari	38.268	440.347	387.334	865.949	13.095	7.953	871.091
Februari	34.589	391.739	354.837	781.165	6.584	7.951	779.798
Maart	35.641	405.325	397.544	838.510	8.470	6.042	840.938
April	32.390	363.353	376.541	772.284	18.783	691	790.370
Mei	26.226	349.059	363.122	738.407	24.179	2.768	759.818
Juni	29.554	366.214	372.818	768.586	28.195	9.833	786.948
Juli	26.860	337.445	333.894	698.199	33.523	10.754	720.968

(\*) Aantal centralen in werking in het begin van het jaar 1951 : 238; begin 1952 : 222; begin 1953 : 221.

(1) Bruto-voortbrenging aan de klemmen der generatoren verminderd met het verbruik der hulpkringen in de centralen hebbende een totaal opgesteld vermogen van meer dan 100 kW.

V — GAS

(Productie, Invoer en Uitvoer) (1)

(duizenden kubieke meters)

59

Bron: Ministerie van Economische Zaken en Middenstand — Bestuur van Brandstof en Energie.

TIJDVAK	Productie der gasfabrieken		Productie der cokesfabrieken			Productie van de steenkolenmijnen [6]	Totaal in België geproduceerd gas [7] = [1] + [2] + [3] + [4] + [5] + [6]	Invoer [8]	Uitvoer [9]	Saldo: invoer min uitvoer [10] = [8] - [9]	Totaal in België beschikbaar gas [11] = [7] + [10]
	Regie-bedrijven en verenigingen van gemeenten [1]	Particuliere vennootschappen [2]	Regie-bedrijven [3]	Private vennootschappen							
				Productie bestemd voor de openbare voorziening [4]	Productie bestemd voor de nijverheid [5]						
1951 Maandgemiddelde	62	1.174	5.552	57.667	75.413	3.759	143.627	38	2.202	- 2.164	141.463
1952 Maandgemiddelde	47	1.059	5.598	57.404	76.746	7.050	147.904	214	1.977	- 1.763	146.141
1952 April	44	1.043	5.331	56.203	82.704	7.294	152.619	34	1.846	- 1.812	150.807
Mei	56	1.162	5.451	59.289	83.480	5.924	155.362	37	1.784	- 1.747	153.615
Juni	58	1.136	5.030	56.142	76.432	6.255	145.053	37	1.752	- 1.715	143.338
Juli	62	1.196	4.768	53.191	70.995	6.169	136.381	42	1.857	- 1.815	134.566
Augustus	61	1.184	5.011	55.006	71.392	6.888	139.542	185	1.359	- 1.174	138.368
September	44	1.065	5.299	54.360	74.057	8.185	143.010	380	1.761	- 1.381	141.629
October	51	981	5.690	54.712	74.450	8.703	144.587	355	1.977	- 1.622	142.965
November	39	938	5.766	55.924	70.871	8.359	141.897	733	2.041	- 1.308	140.589
December	40	1.003	6.412	61.293	76.430	8.273	153.451	670	2.196	- 1.526	151.925
1953 Januari	39	1.012	6.514	62.69	77.321	8.417	156.172	841	2.188	- 1.347	154.825
Februari	40	932	5.669	55.103	68.630	8.311	138.685	893	1.901	- 1.008	137.677
Maart	33	1.007	6.028	61.668	80.892	9.311	158.939	659	1.914	- 1.255	157.684
April	44	979	5.337	53.057	79.188	9.343	147.948	427	1.739	- 1.312	146.636
Mei	54	1.130	5.370	54.986	78.247	8.809	148.596	475	1.676	- 1.101	147.495
Juni	55	1.094	5.171	53.227	76.038	9.620	145.205	592	1.529	- 937	144.268

(1) Deze statistiek betreft de gasproductie verkregen door droge distillatie van de steenkolen in de gas- en cokesfabrieken, gas waarbij gebeurlijk watergas, luchtgas, restgas uit de schelkundige binding, gas uit de hoogovens en metaan worden gevoegd. Zij omvat eveneens de productie van metaan dat rechtstreeks uit de steenkolenmijnen komt, alsook het vloeibaar gemaakte petroleumgas dat in pijpleidingen wordt vervoerd: al die gassen dienen voor de openbare gasverdeling.

Onderhavige statistiek omvat niet de hoeveelheden watergas, luchtgas, restgas, gas uit de hoogovens, metaangas of vloeibaar gemaakt gas, die buiten de producerende fabriek worden vermeld met gas voortkomend uit de droge distillatie van steenkolen met uitzondering van het gas dat rechtstreeks aan de openbare distributie wordt geleverd. Zij omvat niet het gas dat door de cokesfabrieken wordt geproduceerd of ontvangen, noch het kolengas of het andere gas, die voor de dekking van de eigen behoeften, voor het stoken der ovens, enz. worden gebruikt.

N. B. — a) De gasproductie vermeld in de kolommen (1) (2) (3) (4) (5) is voor de openbare voorziening bestemd.

b) De gasproductie vermeld in de kolom (5) is bestemd voor de rechtstreekse leveringen aan andere afdelingen van de vennootschappen waartoe de betrokken cokesfabrieken behoren of aan andere juridisch onafhankelijke nijverheidsvennootschappen.

c) Het gasvolume voortgebracht door de cokesfabrieken en steenkolenmijnen wordt herleid tot 4.250 kcal, 0° C., 760 mm Hg.

d) De cokesfabrieken welke gas zowel voor de openbare verdeling als voor het directe industriële verbruik voortbrengen zijn begrepen in het aantal cokesfabrieken overeenstemmend met kolom 5. Het totaal aantal cokesfabrieken (particuliere maatschappijen die in 1952 gas produceerden) bedraagt 18.

# VERBRUIK (\*)

## I — VERBRUIKSINDEXCIJFERS

A — Maandelijke verkoopsindexcijfers : basis maandgemiddelde 1936-1938 = 100

Bron : Nationale Bank van België.

MAAND	GROOTWARENHUIZEN						WINKELS MET BIJHUIZEN		COÖPERATIES EN PATROONSWINKELS					
	Kleding		Meubelen		Huishoudelijke artikelen en diversen		Voedingswaren		Bakkerij		Voedingswaren		Kleding	
	1951	1952	1951	1952	1951	1952	1951	1952	1951	1952	1951	1952	1951	1952
Juli .....	431	466	495	525	595	680	367	409	204	229	450	536	357	385
Augustus .....	318	369	511	471	600	616	405	397	210	223	480	523	360	363
September .....	387	502	589	611	575	681	400	410	225	233	489	532	472	542
October .....	580	612	568	565	601	660	416	404	242	250	534	563	562	554
November .....	477	487	495	513	864	799	399	411	229	220	528	545	439	444
December .....	521	545	583	585	961	1.027	464	485	251	256	618	658	487	496
	1952	1953	1952	1953	1952	1953	1952	1953	1952	1953	1952	1953	1952	1953
Januari .....	439	476	552	540	521	590	413	411	219	227	536	577	566	552
Februari .....	364	350	569	532	507	545	396	406	228	217	542	538	586	423
Maart .....	443	472	598	605	560	624	386	399	243	239	546	569	579	551
April .....	497	499	614	609	590	667	393	406	237	236	522	560	513	504
Mei .....	448	486	590	570	629	659	393	403	244	229	546	551	458	449
Juni .....	369	419	481	538	552	619	361	400	228	243	497	551	363	388
Juli .....	466	496	525	558	680	726	409	434	229	237	536	597	385	408

B — Maandelijke verkoopsindexcijfers : basis maandgemiddelde 1948 = 100

Bron : Nationaal Instituut voor de Statistiek.

MAAND	Algemeen indexcijfer	GROOTWARENHUIZEN MET MENIGVULDIGE AFDELINGEN																				
		Voeding				Kleding				Meubilering			Huishouden		Tabak	Boek-papierhandel		Parfum.	Spelen, speelgoed, sport, reis			
		Bederfelijk	Niet bederfelijk	Restaurant	Totaal	Stoffen per meter	Bovenkleding heren	Bovenkleding dames	Linnen, ondergoed, hemden en hoeden	Totaal (1)	Textiel	Meubelen, luchters	Totaal	Huishoud-artikelen	Huishoudtoestellen, elektriciteit	Totaal	Roetgerief	Boekhandel		Papierhandel	Totaal	Toilet
1952 Mei .....	137	242	124	138	175	81	150	157	141	125	102	163	124	130	222	139	90	98	107	105	118	129
Juni .....	115	200	102	125	146	67	117	117	130	104	88	133	104	112	171	117	97	86	89	88	109	122
Juli .....	140	214	106	140	156	78	139	160	193	139	101	157	121	128	219	137	116	112	100	102	142	183
Augustus .....	120	221	103	135	157	53	80	110	112	93	87	138	105	128	194	135	112	102	171	161	123	123
September .....	142	253	118	154	180	83	142	157	143	127	113	178	137	128	279	142	102	100	211	195	120	81
October .....	154	292	129	158	202	89	201	213	159	151	103	150	120	127	336	146	106	115	122	121	120	128
November .....	159	280	142	151	201	76	162	141	153	131	95	125	106	106	257	121	119	258	150	165	114	559
December .....	191	355	209	175	267	70	152	148	190	152	98	153	117	155	319	170	232	297	239	247	164	409
1953 Januari .....	136	291	137	146	203	77	100	111	169	118	128	121	125	116	203	124	105	109	119	118	113	62
Februari .....	117	258	126	123	182	70	82	90	105	88	93	157	119	111	204	120	89	94	93	93	106	58
Maart .....	135	262	137	146	191	91	153	151	122	115	110	154	126	127	215	136	94	96	100	99	111	107
April .....	140	257	135	146	188	83	190	167	135	125	110	164	129	126	202	133	96	111	107	108	116	141
Mei .....	137	238	120	133	172	82	179	178	152	130	98	169	123	125	238	136	86	91	96	95	116	131
Juni .....	128	222	116	134	163	69	138	127	143	110	90	154	113	122	224	132	96	95	91	92	116	138
Juli .....	144	225	120	149	168	69	166	157	194	135	106	170	129	139	218	146	106	120	104	106	147	183

MAAND	GROTE ONDERNEMINGEN GESPECIALISEERD IN KLEDING				COÖPERATIES										WINKELS MET BIJHUIZEN		GROOT-Handel
	Heren	Dames	Ondergoed en bijkom. kledingstukken	Algemeen indexcijfer	Bakkerij	Voeding (behalve bakkerij)	Kleding	Meubilering	Huishouden	Tabak	Boekhandel, papierhandel	Parfumerie, weelde-artikelen	Restaurant, tea-room	Verschillende	Ondergoed, bijkom. kledingstukken, opschikartikelen	Schoenen	
1952 April .....	125	127	127	137	126	143	113	180	150	140	123	108	118	155	124	154	104
Mei .....	105	123	108	140	130	149	103	143	149	162	156	116	125	177	122	135	110
Juni .....	73	76	69	128	121	138	84	133	134	151	227	93	122	168	101	95	104
Juli .....	75	83	136	133	121	146	88	146	134	168	146	116	131	156	125	122	111
Augustus .....	56	56	79	131	118	143	80	127	142	165	357	86	123	169	85	81	111
September .....	91	99	99	143	123	148	115	220	153	152	319	102	121	185	84	109	109
October .....	103	143	100	147	132	167	119	155	141	168	134	117	136	177	98	128	109
November .....	78	83	89	134	117	146	99	148	132	167	197	104	116	156	93	109	98
December .....	79	103	89	161	138	181	110	140	142	217	274	149	139	179	117	105	124
1953 Januari .....	75	76	102	144	120	166	87	105	151	150	127	94	102	182	93	69	106
Februari .....	49	42	46	132	115	149	85	98	125	149	86	92	99	167	70	62	100
Maart .....	99	94	90	147	127	157	115	178	162	164	122	103	112	171	92	89	110
April .....	109	115	102	143	125	154	113	162	162	165	111	116	117	149	102	105	111
Mei .....	101	105	133	142	121	152	100	165	149	164	174	102	135	190	108	107	111
Juni .....	79	77	183	137	127	151	86	124	130	180	215	106	123	180	96	94	115

(\*) Voor het verbruik van suiker, zie tabel n° 56.

(1) Dit totaal omvat daarenboven de rubrieken : naalgereedschap, handwerken, linten en patronen; schoeisel; allerlei opschik artikelen

## II — TABAKSVERBRUIK

(Productie en invoer)

66

Bron: Administratie der Douanen en Accijnzen.

TIJDVAK	Sigaren	Sigarillo's	Sigaretten	Rook-, snuif- en pruimtabak  (tonnen)
	(duizenden stuks)			
1938-38 Maandgemiddelde .....	16.187	49.414	430.048	1.097
1951 Maandgemiddelde .....	6.385	25.887	711.922	822
1952 Maandgemiddelde .....	9.792	32.440	682.898	873
1952 Mei .....	4.447	27.903	668.759	884
Juni .....	12.523	43.034	777.881	939
Juli .....	10.373	30.691	780.909	843
Augustus .....	10.582	27.130	714.449	857
September .....	13.194	35.941	717.207	893
October .....	13.574	31.551	630.699	839
November .....	14.384	38.899	615.574	800
December .....	16.201	50.626	717.587	961
1953 Januari .....	9.635	29.436	649.794	748
Februari .....	7.474	27.732	547.969	748
Maart .....	8.632	30.605	652.183	870
April .....	8.432	32.380	734.472	819
Mei .....	8.804	33.054	622.551	803
Juni .....	9.820	37.407	876.284	990
Juli .....	10.044	27.517	690.880	766

67

## III — SLACHTINGEN IN DE 12 VOORNAAMSTE SLACHTHUIZEN VAN HET LAND

TIJDVAK	Grootvee (Ossen, stieren koeien, vaarzen)	Paarden	Kalveren	Varkens, biggen	Schapen lammeren, geiten
	1938-38 Maandgemiddelde .....	16.561	098	12.242	26.679
1951 Maandgemiddelde .....	18.338	3.674	11.297	32.607	6.186
1952 Maandgemiddelde .....	18.667	3.056	9.454	34.782	5.090
1952 Mei .....	17.561	2.455	10.528	33.051	1.781
Juni .....	16.959	2.272	9.612	33.322	1.915
Juli .....	20.053	2.699	11.432	36.973	1.455
Augustus .....	16.820	2.624	8.842	30.960	1.785
September .....	19.417	3.271	9.164	36.461	5.572
October .....	19.845	3.357	8.835	39.346	8.027
November .....	18.001	3.308	6.644	36.478	9.814
December .....	19.681	3.696	8.262	40.691	9.345
1953 Januari .....	18.292	3.634	8.524	35.860	9.186
Februari .....	18.424	3.020	9.300	33.002	6.613
Maart .....	17.979	3.292	10.894	36.723	3.886
April .....	19.453	3.021	12.399	38.727	3.738
Mei .....	17.323	2.692	10.753	33.227	2.210
Juni .....	18.057	2.824	10.659	34.146	2.104
Juli .....	19.763	3.254	11.806	35.287	2.123

## VERVOER

### I — BEDRIJVIGHEID VAN DE NATIONALE MAATSCHAPPIJ VAN BELGISCHE SPOORWEGEN

#### a) Bedrijfsontvangsten en -uitgaven

(millioenen franken)

70

TIJDVAK	Ontvangsten						Uitgaven	Overschot der totale ontvangsten op de uitgaven	Bedrijfs- coëfficiënt
	Reizigers en bagage	Goederen	Diversen	Totaal	Tussen- komst van de Staat (2)	Algemeen totaal			
1938 Maandgemiddelde (1)	73,8	146,6	5,2	225,6	—	225,6	238,9	— 13,3	105,9
1951 Maandgemiddelde ..	249,8	571,4	33,5	854,7	120,8	975,5	958,2	17,3	98,2
1952 Maandgemiddelde ..	276,2	582,4	34,6	893,2	75,9	969,1	955,1	14,0	98,6
1952 Maart .....	251,8	618,6	31,3	901,7	75,9	977,6	985,9	— 18,3	101,9
April .....	265,9	582,8	35,6	884,3	75,9	960,2	962,7	— 2,5	100,3
Mei .....	262,8	566,2	30,1	859,1	75,9	935,0	989,9	— 34,9	103,7
Juni .....	281,4	538,4	39,4	859,2	75,9	935,1	939,0	— 3,9	100,4
Juli .....	342,8	530,4	33,2	906,4	75,9	982,3	957,4	24,9	97,5
Augustus .....	337,9	544,2	33,9	916,0	75,9	991,9	944,1	47,8	95,2
September .....	300,9	606,5	33,1	940,5	75,9	1.016,4	949,3	67,1	93,4
October .....	274,0	642,0	35,7	951,7	75,9	1.027,6	963,6	64,0	93,8
November .....	241,6	574,5	31,1	847,2	75,9	923,1	902,8	20,3	97,8
December .....	270,0	595,4	38,7	904,1	75,9	980,0	919,5	60,5	93,8
1953 Januari .....	279,8	534,8	44,2	858,8	52,8	911,6	991,7	— 80,1	108,8
Februari .....	238,2	500,8	37,1	776,1	52,8	828,9	930,9	— 102,0	112,3
Maart .....	266,1	597,6	34,4	898,1	52,7	950,8	967,3	— 16,5	101,7
April .....	278,0	553,4	33,2	864,6	52,8	917,4	945,1	— 27,7	103,0
Mei .....	289,9	519,4	30,4	839,7	52,8	892,5	930,4	— 37,9	104,2

(1) Nord-Belge inbegrepen

(2) Toelagen van de Staat als vergoeding voor de ontoereikende tarieven en de verhoging van de prijs der brandstoffen.



(vervolg)

TIJDVAK	b) Aantal wagens aan de nijverheid geleverd (1)				c) Transportstatistiek (2) 1° Algemeen spoorverkeer							
	A	B	C	A + C	REIZIGERS		ZWARE GOEDEREN					
					Aantal (duizenden)	Reizigers- km. (miljoenen.)	Vervoerde tonnen (duizenden)	Ton-km. (miljoenen)			Totaal	
Belgisch binnel. vervoer		Internat. vervoer	Doorvoer									
1938 Maandgemid. (3) . . . . .	388.982	114.745	90.665	479.647	16.004	511	6.169	186	154	88	428	
1951 Maandgemiddelde . . . . .	335.279	106.728	60.912	396.191	18.722	604	6.008	237	207	108	552	
1952 Maandgemiddelde . . . . .	296.804	99.406	56.824	353.628	18.984	620	5.501	203	209	94	506	
1952 April . . . . .	304.098	97.469	56.738	360.836	19.024	617	5.610	201	219	94	515	
Mei . . . . .	296.837	90.324	56.283	353.120	19.286	623	5.451	199	209	95	503	
Juni . . . . .	282.662	86.606	52.375	335.037	18.126	615	5.190	193	205	79	477	
Juli . . . . .	269.549	81.429	54.353	323.902	17.547	677	4.827	176	193	83	453	
Augustus . . . . .	281.985	89.905	52.738	334.723	17.820	675	4.972	195	178	91	464	
September . . . . .	303.468	100.579	60.219	363.687	18.699	615	5.562	214	199	89	502	
October . . . . .	336.964	108.416	62.378	399.342	19.800	621	6.152	230	207	92	529	
November . . . . .	290.842	96.994	53.821	344.663	19.304	595	5.416	202	181	87	469	
December . . . . .	275.913	109.043	59.726	335.639	19.744	607	5.347	178	230	104	512	
1953 Januari . . . . .	257.945	103.397	53.806	311.751	v 20.614	v 622	4.843	170	200	86	456	
Februari . . . . .	241.468	92.327	49.238	290.706	v 18.194	v 555	4.556	154	184	88	428	
Maart . . . . .	290.691	98.213	56.809	347.600	v 19.158	v 596	5.428	192	208	106	507	
April . . . . .	275.755	92.964	54.004	329.759	v 18.908	v 626	5.225	181	198	105	484	
Mei . . . . .	261.774	85.632	52.792	314.668	v 19.353	v 655	4.929	164	191	106	460	
Juni . . . . .	284.880	93.228	57.533	342.413			5.343				511	

A. — Aantal wagens aan de nijverheid afgeleverd en belast bij het vertrek aan de Belgische stations (incl. deze voor het vervoer van kolen, cokes en briketten).

B. — Aantal wagens meer speciaal voor het vervoer van kolen, cokes en briketten afgeleverd.

C. — Aantal geladen wagens komend van vreemde netten en bestemd, hetzij voor stations van het net van de Maatschappij, hetzij voor stations van andere netten.

(1) Spoorwagens van de Nationale Maatschappij en van particulieren.

(2) Militair vervoer niet inbegrepen.

(3) Nord-Belge inbegrepen.

## c) Transportstatistiek (1)

## 2° Vervoer der voornaamste zware goederen

## A — Gezamenlijk verkeer

TIJDVAK	Ton-kilom. (miljoenen)	(duizenden tonnen)										
		Totaal	Landbouw, en voedselproducten	Brandstoffen	Ertsen	Metaalwaren	Bouwmaterialen, glas en spiegelglas	Producten der groefbedrijven zand, kiezel en aarde	Textiel, leerlooier, kleding	Chemische en artseneijkundige producten	Nijverheidsvetten en -olien, petroleum, teer	Diversen
1938 Maandgemiddelde (2) . . . . .	428	6.169	405	2.540	472	516	559	934	64	225	77	377
1951 Maandgemiddelde . . . . .	552	6.008	253	2.181	644	793	498	764	40	272	92	471
1952 Maandgemiddelde . . . . .	506	5.501	229	2.072	661	721	445	640	29	228	81	395
1952 April . . . . .	515	5.610	128	2.041	676	753	504	727	22	206	91	462
Mei . . . . .	503	5.451	86	1.889	693	714	530	837	21	211	89	401
Juni . . . . .	477	5.190	81	1.840	658	678	493	783	14	230	70	343
Juli . . . . .	463	4.827	119	1.737	653	558	441	698	28	201	66	326
Augustus . . . . .	464	4.972	102	1.883	618	590	424	690	74	189	62	340
September . . . . .	502	5.562	127	2.099	659	705	469	759	40	213	72	419
October . . . . .	529	6.152	666	2.252	654	725	445	684	23	208	81	414
November . . . . .	469	5.416	716	2.035	533	649	375	493	17	187	71	360
December . . . . .	512	5.347	219	2.275	752	743	338	358	21	212	83	346
1953 Januari . . . . .	456	4.843	124	2.172	659	647	326	298	18	203	81	315
Februari . . . . .	426	4.556	115	1.949	627	587	314	374	20	204	71	295
Maart . . . . .	507	5.428	162	2.038	700	665	465	631	26	298	81	362
April . . . . .	484	5.225	124	2.011	686	653	463	665	25	172	73	353
Mei . . . . .	460	4.929	105	1.899	625	582	465	641	21	176	68	347
Juni . . . . .	511	5.343	102	2.029	727	667	477	677	19	211	72	362

(1) Militair vervoer niet inbegrepen.

(2) Nord-Belge inbegrepen.

I — **BEDRIJVIGHEID VAN DE NATIONALE MAATSCHAPPIJ VAN BELGISCHE SPOORWEGEN** II

70

B — **Binnenlands verkeer**

TIJDVAK	TOTAAL	Land- bouw- en voe- dingspro- ducten	Brand- stoffen	Ertsen	Metaal- waren	Bouw- mate- rialeen, spiegel- glas	Produc- ten der groeven, zand, kiezel en aarde	Textiel, leer-, looier-, kleding	Chemi- sche en artsenij- kundige produc- ten	Nijver- heids- vetten en -oliën, petro- leum, teer	Diversen	Nationale Maatsch. van Buurt- spoorweg.	Vervoerde ton- kijom. (dwi- zenden)
1936 Maandgemiddelde (1)	3.250	231	1.523	10	130	312	673	12	85	26	248	5.858	
1951 Maandgemiddelde ..	3.772	127	1.861	19	236	329	625	13	133	35	394	3.273	
1952 Maandgemiddelde ..	3.356	130	1.679	17	218	293	521	7	120	33	338	2.608	
1952 Mei .....	3.331	28	1.507	15	224	379	692	3	106	31	345	2.540	
Juni .....	3.165	36	1.430	23	232	345	654	2	124	31	288	2.547	
Juli .....	2.850	43	1.322	23	164	300	574	12	109	28	275	2.028	
Augustus .....	3.071	44	1.481	17	177	302	572	41	119	28	290	2.126	
September .....	3.478	55	1.713	20	221	320	627	9	125	31	357	2.323	
October .....	4.023	536	1.867	18	235	299	555	3	114	33	363	4.601	
November .....	3.493	565	1.646	13	213	231	389	2	91	29	314	4.695	
December .....	3.033	93	1.816	14	216	189	269	2	100	34	300	1.944	
1953 Januari .....	2.848	40	1.750	15	200	205	230	2	103	28	275	1.286	
Februari .....	2.654	37	1.560	11	183	199	279	2	102	28	253	1.294	
Maart .....	3.208	35	1.686	15	200	320	495	2	141	29	305	1.887	
April .....	3.131	31	1.610	15	198	312	539	2	87	34	303	1.784	
Mei .....	2.898	30	1.446	13	172	304	523	2	88	30	290	1.605	

(1) Noord-Belge inbegrepen, wat de N.M.B.S. betreft.

III — **HAVENVERKEER**

a) **Haven van Antwerpen**

71

Bronnen: *Havendienst der stad Antwerpen* en *Nationaal Instituut voor de Statistiek*.

TIJDVAK	ZEEVAART						BINNENVAART					
	AANGEKOMEN			VERTROKKEN			AANGEKOMEN			VERTROKKEN		
	Aantal schepen	Belgische netto tonnen- (duizenden register- tonnen)	Goederen (duizenden metrieke tonnen) (1)	Aantal schepen	Goederen (duizenden metrieke tonnen) (1)		Aantal schepen	Laad- vermogen (duizenden m3)	Goederen (duizenden metrieke tonnen) (2)	Aantal schepen	Laad- vermogen (duizenden m3)	Goederen (duizenden metrieke tonnen) (2)
1936-38 Maandgemiddelde	988	2.008	1.072	837	151	1.072	3.917	1.317	695	3.782	1.268	877
1951 Maandgemiddelde ..	952	2.209	1.261	798	155	1.169	3.611	1.535	695	3.677	1.554	878
1952 Maandgemiddelde ..	980	2.335	1.304	804	174	986	3.589	1.603	593	3.555	1.494	878
1952 Augustus .....	944	2.443	1.275	785	163	846	3.531	1.521	566	3.571	1.540	856
September .....	920	2.058	1.235	746	190	974	3.694	1.535	574	3.666	1.465	797
October .....	1.049	2.479	1.300	863	195	1.022	3.876	1.620	621	3.864	1.615	947
November .....	964	2.288	1.233	782	156	795	3.395	1.462	536	3.391	1.491	881
December .....	1.037	2.579	1.347	857	184	836	3.722	1.523	580	3.477	1.459	919
1953 Januari .....	965	2.445	1.150	807	147	1.040	3.445	1.394	582	3.188	1.310	792
Februari .....	917	2.143	1.049	785	139	892	3.118	1.363	565	3.151	1.360	761
Maart .....	1.091	2.422	1.091	929	152	1.207	3.782	1.626	816	3.643	1.528	735
April .....	1.085	2.451	1.110	964	140	1.138	3.700	1.566	769	3.512	1.482	707
Mei .....	1.090	2.488	1.177	926	159	1.153	3.534	1.488	726	3.698	1.563	797
Juni .....	1.076	2.506	1.209	937	147	1.267	3.827	1.616	785	3.855	1.604	815
Juli .....	1.148	2.690		967	152		3.836	1.619	742	3.843	1.626	873
Augustus .....	1.121	2.807		938	185		3.665	1.597	726	3.898	1.784	902

(1) Internationaal verkeer. — (2) Internationaal en binnenlands verkeer.

b) **Haven van Gent**

Bronnen: *Havendienst van Gent* en *Nationaal Instituut voor de Statistiek*.

TIJDVAK	ZEEVAART						BINNENVAART	
	AANGEKOMEN			VERTROKKEN			GOEDEREN (1)	
	Aantal schepen	Tonnemaat (duizenden registertonnen)	Goederen (duizenden metrieke tonnen) (1)	Aantal schepen	Tonnemaat (duizenden registertonnen)	Goederen (duizenden metrieke tonnen) (1)	Gelost	Geladen
1936-38 Maandgemiddelde ..	169	177	208.	170	178	92	174	152
1951 Maandgemiddelde .....	153	125	129	155	125	83	147	71
1952 Maandgemiddelde .....	157	126	130	157	126	78	134	54
1952 Augustus .....	141	116	128	139	120	82	137	51
September .....	142	124	135	142	114	66	141	54
October .....	152	119	124	158	126	48	148	81
November .....	154	113	134	151	112	65	119	48
December .....	158	128	75	157	126	73	99	43
1953 Januari .....	150	106	88	150	110	98	83	44
Februari .....	129	118	92	127	109	90	82	35
Maart .....	157	122	117	160	130	76	102	64
April .....	160	107	127	162	107	62	133	58
Mei .....	149	103	90	142	100	69	123	41
Juni .....	169	133	147	171	130	86	135	36
Juli .....	145	105		145	110			
Augustus .....	149	125		150	120			

(1) Internationaal verkeer.

IV — ALGEMENE BEWEGING DER BINNENSCHIEPVAART

Bron : Nationaal Instituut voor de Statistiek.

72

TIJDVAK	GELADEN SCHEPEN														
	Aantal					Duizenden metrische tonnen					Miljoenen ton-km.				
	Binnen- verkeer	Invoer	Uitvoer	Door- voer	Gehele verkeer	Binnen- verkeer	Invoer	Uitvoer	Door- voer	Gehele verkeer	Binnen- verkeer	Invoer	Uitvoer	Door- voer	Gehele verkeer
1951 Maandgemiddelde	6.077	2.814	2.119	325	11.335	1.570	1.067	757	77	3.471	170,2	63,0	46,4	9,9	289,5
1952 Maandgemiddelde	5.398	2.932	2.150	318	10.798	1.427	1.023	769	76	3.295	159,6	63,1	49,8	9,9	282,4
1952 April	5.697	3.080	2.182	418	11.377	1.448	1.097	744	104	3.393	162,2	64,9	51,7	13,8	292,6
Mei	5.965	3.267	2.323	352	11.907	1.629	1.187	756	86	3.658	171,5	72,0	53,4	10,9	307,8
Juni	5.445	2.941	2.434	322	11.142	1.458	1.037	854	78	3.427	162,1	64,9	59,0	9,9	295,9
Juli	5.184	3.053	2.315	282	10.834	1.306	1.035	841	68	3.250	146,5	68,1	51,8	9,0	275,4
Augustus	5.487	3.509	2.379	290	11.665	1.426	1.026	836	72	3.300	166,0	67,1	52,0	9,6	294,7
September	5.870	3.331	2.357	249	11.607	1.398	1.076	804	56	3.334	164,1	69,0	54,5	7,4	295,0
October	5.502	3.390	2.440	311	11.643	1.442	1.166	882	75	3.565	162,6	76,7	54,3	9,8	302,4
November	5.202	2.742	2.068	331	10.343	1.416	974	768	75	3.233	158,8	64,0	50,0	9,8	282,6
December	4.957	2.288	1.796	282	9.323	1.468	833	702	62	3.070	160,6	50,6	40,8	8,3	280,3
1953 Januari	4.755	2.160	1.745	299	8.959	1.380	769	646	73	2.868	153,4	48,1	38,7	9,4	249,6
Februari	5.711	1.917	1.683	308	9.619	1.383	601	613	74	2.671	144,9	42,4	38,0	9,3	234,6
Maart	7.913	2.990	2.407	475	13.785	2.011	964	820	113	3.908	208,0	67,8	53,0	15,2	344,0
April	7.797	3.440	2.443	562	14.242	1.800	1.143	811	131	3.885	185,8	80,3	52,0	17,2	335,3

BUITENLANDSE HANDEL VAN DE BELGISCH-LUXEMBURGSE  
ECONOMISCHE UNIE

NOMENCLATUUR DER AFDELINGEN VAN DE BIJZONDERE HANDEL

VOLGENS DE TYPE-CLASSIFICATIE VAN DE INTERNATIONALE HANDEL (T.O.I.H.)

75

Tijdvak	0 - Voedings- waren	1 - Dran- ken en tabak	2 - Niet eetbare grond- stoffen, behalve brand- stoffen	3 - Mine- rale brand- stoffen, smeer- middelen en derge- lijke pro- ducten	4 - Oliën en vetten van dierlijke of plant- aardige oor- sprong	5 - Schei- kundige produc- ten	6 - Fabri- katen hoofdza- kelijk gerang- schikt volgens de grond- stof	7 - Machi- nes en vervoer- mate- riaal	8 - Diverse fabri- katen	9 - Niet elders genoemde goederen	Totaal
<i>Invoer.</i>											
1951 Maandgemiddelde	279	8,0	1.860	796	10,6	100	100	27,9	3,3	1,5	3.186
1952 Maandgemiddelde	273	8,3	1.884	834	9,4	89	109	28,5	3,7	1,2	3.240
1952 Juni	186	8,2	1.805	854	7,4	62	94	29,6	3,3	0,6	3.050
Juli	276	7,5	1.878	734	10,0	104	93	23,9	3,7	1,4	3.132
Augustus	243	6,9	1.952	712	11,4	71	97	19,2	3,4	0,7	3.116
September	271	8,1	2.095	790	8,8	65	114	41,8	4,6	1,0	3.399
October	366	9,7	2.050	829	10,8	116	129	33,2	5,0	1,3	3.560
November	300	8,7	1.763	766	5,4	84	129	27,4	3,9	1,0	3.088
December	388	9,5	1.599	732	8,3	88	135	21,6	3,7	1,3	2.986
1953 Januari	234	7,3	1.382	841	6,4	88	100	34,2	3,0	—	2.696
Februari	186	7,2	1.484	746	10,6	95	97	20,9	3,2	0,1	2.650
Maart	205	8,1	1.841	850	13,4	96	121	30,8	4,2	0,1	3.170
April	203	8,5	2.019	801	10,1	118	118	25,4	4,2	0,1	3.308
Mei	217	8,3	1.972	870	12,1	88	123	22,4	3,9	0,1	3.317
Juni	223	9,4	2.239	810	10,4	90	113	35,3	4,3	0,1	3.535
Juli											3.606
Augustus											3.167
<i>Uitvoer.</i>											
1951 Maandgemiddelde	58	0,8	331	274	8,2	283	708	22,3	3,3	0,1	1.688
1952 Maandgemiddelde	38	0,6	283	462	9,9	225	648	25,0	3,2	0,1	1.695
1952 Juni	27	0,9	316	524	7,6	232	629	26,1	2,8	0,1	1.766
Juli	30	0,9	311	495	8,8	221	640	21,2	2,6	0,1	1.731
Augustus	26	0,7	279	507	7,9	178	533	16,1	2,1	0,1	1.550
September	36	0,6	318	460	9,0	188	709	19,6	2,6	0,1	1.743
October	39	0,4	299	501	12,8	206	746	26,5	3,3	0,1	1.834
November	47	0,5	263	402	7,9	163	594	28,5	3,0	0,1	1.509
December	44	0,3	282	474	9,3	173	597	19,8	3,1	0,1	1.603
1953 Januari	48	0,3	220	455	8,5	225	595	15,7	2,9	0,1	1.570
Februari	53	0,6	257	441	4,6	202	521	14,1	2,9	0,1	1.496
Maart	54	0,7	473	525	5,8	301	638	17,1	3,2	0,1	2.018
April	48	0,5	438	414	5,3	228	650	23,6	3,2	0,1	1.811
Mei	43	0,7	441	531	5,6	239	681	20,7	2,9	0,1	1.965
Juni	54	0,8	547	671	4,2	248	768	23,5	3,3	0,1	2.320
Juli	45	1,0	501	603	6,5	210	667	25,2	3,4	0,1	2.062
Augustus											2.268

**NOMENCLATUUR DER AFDELINGEN VAN DE BIJZONDERE HANDEL**  
**VOLGENS DE TYPE-CLASSIFICATIE VAN DE INTERNATIONALE HANDEL (T.C.I.H.) (vervolg)**

Tijdvak	0 - Voedings-waren	1 - Dranken en tabak	2 - Niet eetbare grondstoffen, behalve brandstoffen	3 - Minerale brandstoffen, smeer-middelen en dergelijke producten	4 - Oliën en vetten van dierlijke of plantaardige oorsprong	5 - Scheikundige producten	6 - Fabrieken hoofdzakelijk gerangschikt volgens de grondstof	7 - Machines en vervoer-materiaal	8 - Diverse fabrieken	9 - Niet elders genoemde goederen	Totaal	Gemiddelde prijs per ton (franken)	Uitvoer (+) of invoersaldo (-) van de handelsbalans (miljoenen franken)	Verhouding van uitvoer tot invoer in pCt.
<b>Waarde (miljoenen franken)</b>														
<b>Invoer.</b>														
1951 Maandgemidd.	1.772	165	3.207	875	203	510	2.087	1.311	381	89	10.600	3.327		
1952 Maandgemidd.	1.813	165	2.579	958	122	442	2.093	1.562	435	93	10.252	3.164		
1952 Juni	1.352	165	2.010	1.007	92	372	1.838	1.690	378	55	8.959	2.937		
Juli	1.778	149	2.132	834	116	415	1.672	1.508	412	137	9.151	2.922		
Augustus	1.579	136	2.218	797	136	338	1.947	1.292	376	100	8.919	2.862		
September	1.947	167	2.346	898	101	368	2.201	1.773	517	104	10.422	3.066		
October	2.029	192	2.721	961	119	507	2.136	1.670	588	92	11.015	3.103		
November	1.549	182	2.288	833	67	398	2.094	1.504	468	87	9.470	3.067		
December	2.218	209	3.052	838	92	444	2.344	1.488	455	89	11.229	3.760		
1953 Januari	1.710	147	2.460	978	81	408	2.259	1.507	360	43	9.953	3.692		
Februari	1.525	142	2.199	814	135	405	1.975	1.372	399	52	9.018	3.403		
Maart	1.767	148	2.583	962	161	486	2.292	1.761	539	93	10.782	3.401		
April	1.596	162	2.339	923	133	548	1.868	1.745	499	90	9.893	2.991		
Mei	1.537	156	2.335	927	138	449	2.009	1.549	428	73	9.601	2.895		
Juni	1.486	179	2.505	847	137	499	1.785	1.758	436	78	9.710	2.747		
Juli											10.126	2.808		
Augustus											9.389	2.965		
<b>Uitvoer.</b>														
1951 Maandgemidd.	508	32	1.140	316	187	857	6.689	954	341	22	11.047	6.543	+ 447	104,2
1952 Maandgemidd.	337	15	697	580	166	684	6.264	1.135	303	32	10.213	6.026	- 39	99,6
1952 Juni	293	14	665	656	113	740	5.793	1.094	258	11	9.638	5.458	+ 679	107,5
Juli	294	15	657	601	133	614	5.851	1.102	265	26	9.558	5.522	+ 407	104,4
Augustus	236	12	597	600	119	507	4.592	808	241	39	7.751	5.001	- 1.168	86,9
September	302	11	634	552	136	505	6.227	961	318	40	9.686	5.557	- 736	92,9
October	322	13	703	607	178	547	6.879	1.201	369	36	10.855	5.919	- 160	98,6
November	309	13	728	476	122	466	5.547	1.172	331	90	9.254	6.132	- 216	97,7
December	351	12	824	557	144	514	5.712	936	320	24	9.394	5.861	- 1.835	83,7
1953 Januari	387	9	708	534	126	653	5.941	872	272	54	9.556	6.087	- 397	96,0
Februari	386	13	810	512	66	556	4.885	769	299	30	8.326	5.566	- 692	92,3
Maart	388	15	1.009	588	85	787	5.514	847	343	38	9.614	4.764	- 1.168	89,2
April	324	12	896	474	78	633	5.437	1.001	326	61	9.242	5.103	- 651	93,4
Mei	332	14	824	561	86	632	5.337	997	292	46	9.121	4.641	- 480	95,0
Juni	365	18	896	717	58	634	5.494	1.017	319	17	9.535	4.109	- 175	98,2
Juli	334	19	765	599	90	541	5.259	1.092	308	50	9.057	4.393	- 1.069	89,5
Augustus											8.447	3.725	- 942	90,0

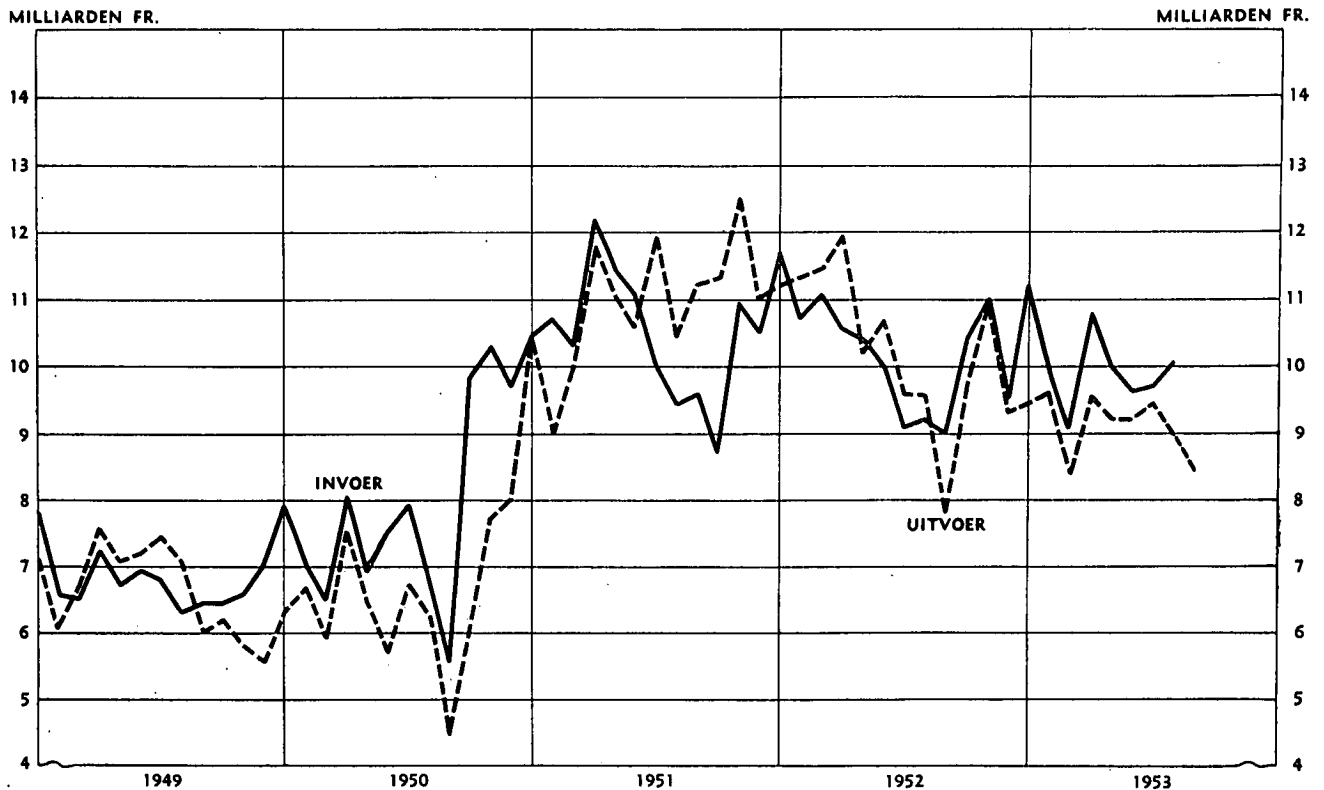

# WERKLOOSHEID

## I — GEHELE EN GEDEELTELIJKE WERKLOOSHEID

Bron: Rijksdienst voor Arbeidsbemiddeling en Werkloosheid.

81

TIJDVAK	AANTAL GECONTROLEERDE WERKLOZEN						DUIZENDEN VERLOREN WERKDAGEN		
	INGESCHREVEN WERKLOZEN TIJDENS DE MAAND			DAGGEMIDDELDEN			geheel werklozen	gedeeltelijk en toevallig werklozen	Totaal
	geheel werklozen	gedeeltelijk en toevallig werklozen	Totaal	geheel werklozen	gedeeltelijk en toevallig werklozen	Totaal			
1952 Augustus	196.612	176.945	373.557	151.707	53.325	205.032	4.400	1.546	5.946
September	188.892	150.035	338.927	150.136	46.849	196.985	3.606	1.123	4.729
October	179.447	133.540	312.987	146.575	44.713	191.288	3.374	1.026	4.400
November	215.033	235.815	450.848	169.970	71.958	241.928	4.935	2.094	7.029
December	239.904	329.339	569.243	204.054	121.075	325.129	4.502	2.679	7.181
1953 Januari	258.451	263.678	522.129	224.062	119.716	343.778	5.380	2.866	8.246
Februari	249.149	253.819	502.968	212.794	98.689	311.483	5.115	2.365	7.480
Maart	238.132	170.002	408.134	189.521	56.618	246.139	5.690	1.687	7.377
April	212.649	166.522	379.071	178.463	57.479	235.942	3.930	1.263	5.193
Mei	213.878	186.462	400.340	171.254	57.445	228.699	4.800	1.604	6.404
Juni	208.191	157.067	365.258	171.249	56.242	227.491	4.109	1.351	5.460
Juli	208.557	165.045	373.602	171.921	51.607	223.528	3.954	1.187	5.141
Augustus				163.749	45.219	209.219			

## AANTAL GECONTROLEERDE WERKLOZEN

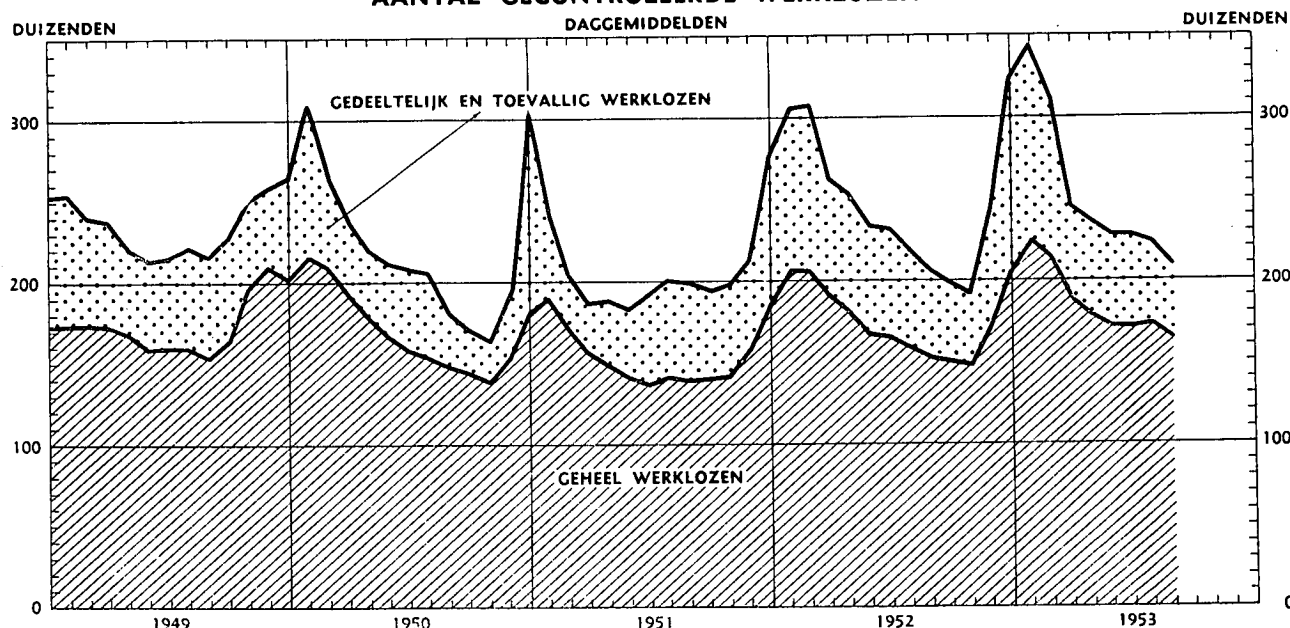

## II — INDELING DER GECONTROLEERDE WERKLOZEN PER PROVINCIE

Bron: Rijksdienst voor Arbeidsbemiddeling en Werkloosheid.

STATISTISCHE MAAND	Week		Aantal werkdagen	Het Rijk	Antwerpen	Brabant	West-Vlaanderen	Oost-Vlaanderen	Henegouwen	Luik	Limburg	Luxemburg	Namen
	van	tot											
<b>Daggemiddelde der maand</b>													
1952 Juli	—	—	23	217.003	51.324	36.714	37.597	53.892	18.419	11.139	4.934	267	2.717
Augustus	—	—	29	205.032	48.816	34.962	34.296	49.970	16.711	12.182	4.991	314	2.790
September	—	—	24	196.985	47.661	33.079	35.833	45.280	15.970	11.448	4.662	478	2.676
October	—	—	23	191.288	48.179	31.663	33.910	43.234	15.045	10.931	4.846	729	2.751
November	—	—	29	241.928	58.664	39.210	44.516	52.975	19.936	13.583	7.390	2.017	3.637
December	—	—	22	325.129	69.445	51.119	62.297	72.879	28.687	19.484	11.175	3.994	6.049
1953 Januari	—	—	24	343.778	74.113	55.166	62.834	74.279	31.529	21.649	12.819	4.284	7.105
Februari	—	—	24	311.483	65.923	50.888	54.415	65.852	29.115	22.099	11.418	4.520	7.247
Maart	—	—	30	246.139	55.956	41.463	43.605	55.266	21.844	15.571	7.358	1.027	4.049
April	—	—	22	235.942	53.952	39.642	41.357	54.172	21.683	14.437	6.495	556	3.648
Mei	—	—	28	228.699	52.312	38.170	38.333	53.977	21.509	14.292	6.274	410	3.422
Juni	—	—	24	227.491	52.038	39.155	37.944	53.191	20.913	14.245	6.105	467	3.433
Juli	—	—	23	223.528	50.596	38.479	36.786	52.987	20.550	13.972	6.300	506	3.372

### Daggemiddelde der week

1953 Augustus	2	8	6	216.551	(Zie opmerking)								
	9	15	5	215.456									
	16	22	6	205.223									
	23	29	6	204.358	46.519	34.518	31.985	47.117	20.494	14.288	5.950	607	2.880
	30	5	6	204.541	48.369	34.617	31.695	47.168	18.716	14.250	6.053	648	3.025
September	6	12	6	205.210	48.329	34.695	32.263	46.686	19.312	14.267	5.907	653	3.098

Opmerking: Ingevolge de weerslag van de reglementering inzake het jaarlijks verlof mogen de statistische gegevens, die in de maanden Juli en Augustus verzameld werden, niet beschouwd worden als de werkelijke variaties in de werkloosheid weer te geven. Deze cijfers zijn bovendien het resultaat van ramingen en moeten als voorlopig beschouwd worden. Om die reden werd de wekelijkse verdeling per provincie vanaf de derde week van de maand Juli niet opgemaakt.

**III — INDELING DER INGESCHREVEN WERKLOZEN NAAR BEDRIJFSGROEP**  
(Daggemiddelde van het aantal gecontroleerde werklozen)

Bron: Rijksdienst voor Arbeidsbemiddeling en Werkloosheid.

Tijdvak	Landbouw	Boekhouw, jacht, visvangst	Mijnen	Steen	Aardewerk, Glas	Diamant	Bouwnijverheid	Hout, ameublement	Metaal	Chemie	Papier	Boek	Textiel	Kleding	Leder, buiden, schoen-, nijverheid	Voeding	Verkeer	Haven- arbeiders	Scheeps- herstellere	Hotels- spijzhuizen	Hulp personeel	Verzorging	Bedienden	Kunstenaars	Totaal
<b>Volledig werklozen</b>																									
<b>1952</b>																									
April	10.893	715	861	695	5.543	5.585	21.400	9.208	20.404	2.748	1.966	1.590	29.249	13.577	4.373	11.990	15.358	—	—	5.129	4.902	422	12.515	1.164	180.287
Mei	6.469	758	833	675	4.055	5.377	17.479	8.131	19.397	2.699	2.015	1.580	30.059	12.656	3.980	11.316	14.735	—	—	5.081	4.788	411	12.403	1.223	166.020
Juni	8.618	780	811	677	3.799	5.206	16.830	7.592	19.332	2.542	1.985	1.513	29.677	13.125	4.059	10.404	14.302	—	—	4.607	4.657	358	11.858	1.233	163.865
Juli	8.863	734	841	631	3.757	4.481	17.168	7.299	17.931	2.569	1.793	1.425	27.909	13.807	4.552	9.954	13.023	—	—	3.443	4.447	356	11.374	1.123	158.380
Augustus	7.911	732	851	614	3.859	3.383	16.702	7.075	17.715	2.578	1.620	1.349	25.349	13.624	4.030	9.676	13.722	—	—	3.555	4.544	343	11.324	1.106	151.707
September	8.877	814	879	603	4.594	3.494	16.890	6.775	17.129	2.431	1.528	1.313	23.238	11.687	3.553	9.640	13.560	—	—	5.068	4.856	445	11.664	1.098	150.136
October	5.912	798	858	638	5.586	2.980	17.042	6.949	17.427	2.356	1.480	1.267	21.735	10.929	3.429	9.587	13.633	—	—	5.759	5.027	435	11.791	977	146.575
November	10.836	894	961	838	6.412	3.194	23.424	8.111	20.430	2.405	1.445	1.338	22.991	12.639	3.987	10.472	14.866	—	—	6.010	5.091	448	12.163	965	169.970
December	15.103	997	1.062	1.481	8.042	3.258	33.823	10.574	23.688	2.680	1.607	1.353	26.468	16.058	4.837	12.039	16.066	—	—	5.941	5.163	499	12.365	947	204.054
<b>1953</b>																									
Januari	16.306	1.112	1.134	2.082	8.568	3.032	40.609	11.912	25.869	2.787	1.699	1.458	23.558	18.162	4.915	12.629	17.344	—	—	6.069	5.353	512	12.971	981	224.062
Februari	15.917	1.060	1.191	2.105	7.972	2.802	36.205	10.867	25.476	2.703	1.653	1.416	27.975	16.108	4.319	12.465	16.866	—	—	6.023	5.389	479	12.832	971	212.794
Maart	13.523	808	1.192	1.641	6.220	2.884	27.088	9.304	23.892	2.673	1.691	1.373	26.531	13.397	3.894	12.344	15.869	—	—	5.752	5.283	480	12.721	957	189.521
April	12.468	861	1.148	1.507	4.393	3.194	22.315	8.263	23.046	2.679	1.691	1.342	26.614	12.482	4.068	12.123	15.484	—	—	5.435	5.213	456	12.620	1.066	178.463
Mei	7.933	965	1.184	1.420	3.757	3.210	20.159	7.832	23.270	2.701	1.832	1.339	27.425	12.609	4.630	11.316	15.218	—	—	5.205	5.180	423	12.431	1.215	171.254
Juni	11.122	935	1.225	1.306	3.628	3.245	19.541	7.283	22.744	2.588	1.845	1.275	26.655	13.579	5.217	10.448	14.970	—	—	4.736	5.125	383	12.198	1.201	171.249
<b>Gedeeltelijk en toevallig werklozen</b>																									
<b>1952</b>																									
April	569	205	770	239	1.718	823	2.505	2.032	6.839	1.092	1.614	360	34.662	5.602	2.133	1.970	2.674	6.003	43	314	340	68	437	69	73.081
Mei	989	204	259	263	1.548	598	2.023	1.791	5.890	1.079	1.724	418	32.500	4.659	1.883	1.884	2.570	6.798	45	293	307	52	414	60	68.231
Juni	1.164	204	1.020	188	1.275	369	2.051	1.733	6.035	1.002	1.532	378	28.469	6.214	4.103	1.768	2.431	7.225	25	285	296	51	385	63	68.266
Juli	892	212	764	240	999	288	2.222	1.727	5.409	850	1.095	332	21.421	6.035	4.156	1.768	2.285	6.888	44	247	341	49	317	44	58.623
Augustus	814	319	107	286	1.101	219	2.855	1.598	5.184	842	934	273	20.364	5.359	2.220	1.537	2.048	6.176	57	283	328	49	328	44	53.325
September	1.130	627	153	279	1.205	247	3.948	1.223	4.331	722	709	218	15.880	3.658	1.703	1.384	1.878	6.615	63	281	334	37	295	29	46.849
October	773	566	124	313	992	224	3.586	1.379	4.314	893	547	217	13.824	3.716	1.904	1.700	1.973	6.537	80	303	363	53	281	51	44.713
November	1.544	890	149	691	1.297	251	19.212	2.643	5.943	729	520	223	15.058	6.996	3.105	1.978	2.739	6.497	381	323	308	47	394	40	71.958
December	2.325	1.953	71	1.994	2.087	279	37.975	5.830	11.256	384	790	259	23.755	11.422	5.433	2.938	4.322	5.419	308	329	407	62	421	56	121.075
<b>1953</b>																									
Januari	2.205	1.746	616	2.731	1.963	201	43.658	6.697	11.121	1.185	655	288	18.705	9.752	2.981	2.710	4.610	7.665	76	348	347	85	519	52	119.716
Februari	1.772	2.279	115	2.648	1.662	235	29.578	4.514	10.808	1.047	669	292	18.171	7.624	2.354	2.581	3.953	6.946	67	348	358	66	553	49	98.689
Maart	591	329	43	644	994	288	3.804	1.888	8.153	1.727	716	288	17.566	5.261	2.532	2.261	2.680	6.552	73	304	319	58	487	70	56.618
April	571	307	448	556	894	425	2.510	1.608	7.459	705	934	316	18.293	5.726	3.693	2.207	2.690	6.686	306	308	341	43	501	52	57.479
Mei	1.341	260	778	410	811	382	2.461	1.512	6.890	639	800	297	18.476	5.734	4.075	1.951	2.514	6.307	631	307	284	47	492	46	57.445
Juni	1.037	321	293	433	819	363	2.383	1.408	6.958	583	661	268	15.909	6.985	5.768	1.977	2.376	5.876	696	300	298	57	426	47	56.242
<b>Totaal gecontroleerde werklozen</b>																									
<b>1952</b>																									
April	11.462	920	1.631	934	7.261	6.408	23.905	11.240	27.243	3.840	3.580	1.950	63.911	19.179	6.506	13.960	18.032	6.003	43	5.443	5.242	490	12.952	1.233	253.368
Mei	7.438	962	1.092	938	5.603	5.975	19.502	9.922	25.287	3.778	3.739	1.998	62.659	17.215	5.863	13.200	17.305	6.798	45	5.374	5.095	463	12.817	1.283	234.251
Juni	9.782	984	1.831	865	5.074	5.575	18.881	9.325	25.367	3.544	3.517	1.891	68.146	19.339	8.162	12.172	16.733	7.225	25	4.792	4.953	409	12.243	1.296	232.131
Juli	9.755	946	1.605	871	4.756	4.769	19.390	9.026	23.340	3.419	2.888	1.757	49.330	19.842	8.708	11.720	16.208	6.888	44	3.690	4.788	405	11.691	1.167	217.003
Augustus	8.725	1.051	958	900	4.960	3.602	19.557	8.673	22.899	3.420	2.554	1.622	45.758	18.983	6.250	11.213	15.770	6.176	57	3.838	4.872	392	11.652	1.150	205.032
September	10.007	1.341	1.032	882	5.799	3.741	20.838	7.998	21.460	3.153	2.237	1.531	39.118	15.345	5.256	11.024	15.438	6.615	63	5.349	5.151	482	11.998	1.127	196.985
October	6.685	1.364	982	951	6.578	3.204	20.628	8.328	21.741	3.249	2.027	1.484	35.559	14.645	5.333	11.267	15.606	6.537	80	6.062	5.308	488	12.154	1.028	191.288
November	12.430	1.784	1.110	1.529	7.709	3.445	42.636	10.754	26.373	3.134	1.965	1.561	38.049	19.635	7.092	12.450	17.605	6.497	381	6.333	5.399	495	12.557	1.005	241.928
December	17.428	2.950	1.133	3.475	10.129	3.537	71.798	16.404	34.942	4.064	2.397	1.617	60.223	27.480	10.270	14.977	20.388	5.419	308	6.270	5.870	561	12.786	1.003	325.129
<b>1953</b>																									
Januari	16.511	2.858	1.650	4.813	10.531	3.233	84.287	17.609	36.990	3.972	2.354	1.746	47.263	27.914	7.898	15.339	21.654	7.665							

# BANK- EN GELDSTATISTIEKEN

## I — BELGIE EN BELGISCH-CONGO ALGEMENE STATEN DER BANKEN (1) (millioenen franken)

85

POSTEN	30 April 1953	31 Mei 1953	30 Juni 1953	31 Juli 1953
<b>ACTIVA</b>				
A. <i>Spaargelden</i> (artikel 15, koninklijk besluit 42).....	—	—	—	—
B. <i>Beschikbare en vlottende middelen</i> :				
Kas, Nationale Bank, Postrekening .....	2.276	2.343	2.313	2.408
Daggeld .....	2.134	2.304	2.243	1.555
Bankiers .....	3.012	2.961	2.865	3.131
Moedermaatschappij, filialen en dochtermaatschappijen .....	865	804	642	878
Andere te innen waarden op korte termijn .....	3.248	3.624	3.390	3.315
Wissels .....	45.691	44.180	44.114	43.246
a) Handelswissels (2) .....	11.435	10.478	10.063	9.485
b) Overheidsfondsen herdisconteerbaar bij de Nationale Bank van België .....	10.517	10.005	10.246	11.175
c) Overheidsfondsen mobiliseerbaar bij de Nationale Bank van België tot beloop van 95 pCt. ....	23.739	23.697	23.805	22.586
Prolongaties en voorschotten op effecten .....	1.412	1.369	1.334	1.391
Debiteuren wegens verstrekte acceptaties .....	8.050	7.749	7.991	8.099
Diverse debiteuren .....	15.688	16.184	16.125	16.824
Effecten .....	10.942	11.021	11.160	11.368
a) Belegde wettelijke reserve .....	242	243	243	237
b) Belgische overheidsfondsen .....	8.744	8.827	8.993	9.194
c) Buitenlandse overheidsfondsen .....	76	77	78	73
d) Bankaandelen .....	930	930	930	902
e) Andere fondsen .....	950	944	916	962
Diversen .....	3.062	2.957	3.047	2.961
Niet gestort kapitaal .....	4	4	4	4
<i>Totaal beschikbare en vlottende middelen...</i>	96.384	95.500	95.228	95.180
C. <i>Vastgelegde middelen</i> :				
Oprichtings- en eerste inrichtingskosten .....	2	2	2	2
Gebouwen .....	786	786	833	821
Participaties in dochtermaatschappijen voor immobiliën .....	297	297	290	248
Vorderingen op dochtermaatschappijen voor immobiliën .....	244	250	249	248
Materieel en meubilair .....	108	108	110	118
<i>Totale vastgelegde middelen...</i>	1.437	1.443	1.484	1.440
<b>Totaal der activa...</b>	<b>97.821</b>	<b>96.943</b>	<b>96.712</b>	<b>96.620</b>
<b>PASSIVA</b>				
A. <i>Spaargelden</i> (artikel 15, koninklijk besluit 42).....	—	—	—	—
B. <i>Opvraagbaar</i> :				
Bevoorrechte of gewaarborgde schuldeisers .....	453	526	638	632
Daggeld .....	2	—	6	1
Bankiers .....	6.651	6.468	6.295	6.237
Moedermaatschappij, filialen en dochtermaatschappijen .....	1.447	1.547	1.137	1.448
Geaccepteerde wissels .....	8.052	7.751	7.991	8.099
Andere te betalen waarden op korte termijn .....	2.026	2.033	1.532	1.646
Crediteuren wegens wissels ter incasso .....	1.072	1.115	1.049	1.017
Deposito's en crediteuren .....	65.190	64.847	65.369	64.455
a) Dadelijk opvraagbaar aan en op ten hoogste 30 dagen .....	57.024	56.811	57.831	56.610
b) Op meer dan 30 dagen .....	8.166	8.036	7.538	7.845
Obligaties en kasbons .....	1.130	1.172	1.208	1.237
Nog te storten bedragen op fondsen en participaties .....	651	654	640	640
Diversen .....	5.200	4.878	4.810	5.204
<i>Totaal opvraagbaar...</i>	91.874	90.991	90.673	90.616
C. <i>Niet opvraagbaar</i> :				
Kapitaal .....	3.500	3.505	3.508	3.503
Niet beschikbare reserve wegens uitgiftepremie .....	125	125	125	113
Wettelijke reserve (artikel 13, koninklijk besluit 185) .....	246	246	246	240
Beschikbare reserve .....	1.989	1.987	2.071	2.055
Reservefondsen .....	87	89	89	93
<i>Totaal niet opvraagbaar...</i>	5.947	5.952	6.039	6.004
<b>Totaal der passiva...</b>	<b>97.821</b>	<b>96.943</b>	<b>96.712</b>	<b>96.620</b>

(1) De globale staat bevat, wat betreft de banken, welke hun bedrijvigheid gedeeltelijk in het buitenland of in de Kolonie uitoefenen, slechts de bestanddelen der activa en passiva van de Belgische zetels.

De saldi van de rekeningen geopend door deze laatste op naam van de in het buitenland of in de Kolonie gevestigde zetels zijn opgenomen onder de rubriek « Moedermaatschappij, filialen en dochtermaatschappijen ».

(2) Het bedrag van deze wissels, dat niet bevat is in de handelswissels, beliep op 30 April 1953, 31 Mei 1953, 30 Juni 1953 en 31 Juli 1953 respectievelijk 6.679, 7.209, 6.915 en 7.588 millioenen franken.

## WEEKSTATEN VAN DE NATIONALE BANK VAN BELGIE

(miljoenen franken)

## ACTIVA

	16-7-1953	23-7-1953	30-7-1953	6-8-1953	12-8-1953	20-8-1953	27-8-1953	3-9-1953	10-9-1953
<b>Goudvoorraad</b> .....	34.954	34.954	35.041	35.050	35.711	35.767	35.767	35.879	35.903
<b>Tegoed op het buitenland :</b>									
a) in buitenlandse deviezen .....	1.862	1.857	1.973	2.087	1.898	1.642	1.971	1.965	1.850
b) in Belgische franken.....	0,6	0,7	0,6	0,7	0,5	0,4	0,5	0,6	0,5
<b>Te ontvangen deviezen en goud</b> .....	1.994	1.994	1.994	1.994	1.994	1.994	1.994	1.994	1.994
<b>Vorderingen op het buitenland in het kader van betalingsaccorden :</b>									
a) E.B.U. { zonder bijzondere provisie..	10.066	10.066	10.066	10.066	10.066	10.066	10.066	10.066	10.066
met bijzondere provisie ....	3.040	3.117	2.966	3.069	2.918	3.027	2.906	3.017	2.906
overeenkomst van 28-11-1952	894	616	768	665	816	457	578	467	579
b) landen, leden van de E. B. U.....	762	816	629	465	574	528	540	381	543
c) andere landen .....	324	328	326	316	328	329	316	316	315
<b>Debiteuren wegens termijnverkoop van deviezen en goud</b> .....	59	51	51	60	60	40	40	40	40
<b>Handelspapier op België</b> .....	6.868	8.047	8.689	7.932	6.739	7.225	6.009	7.623	6.796
<b>Voorschotten op overheidsfondsen</b> .....	686	571	899	750	690	672	583	770	665
<b>Mobilisering van speciale rekeningen E. B. U. (besluiten 22-3-52 en 26-7-52)...</b>	159	17	238	514	142	323	178	129	2
<b>Overheidseffecten (art. 20 der statuten, Overeenkomsten van 14 September 1948 en 15 April 1952) :</b>									
a) schatkisstoertificaten .....	7.315	6.695	7.495	8.995	8.940	7.700	8.770	9.060	9.255
b) papier uitgegeven door instellingen waarvan de verbintenissen door de Staat gewaarborgd zijn .....	1.047	644	522	85	85	85	35	—	—
a) andere Belgische overheidseffecten....	42	44	45	39	34	40	140	146	166
b) andere Belgische overheidseffecten....	313	307	295	280	292	285	273	259	254
<b>Deel- en pasmunt</b> .....	1	2	2	2	1	1	2	2	2
<b>Tegoed bij de Dienst ( rekening A..... der Postchecks ( rekening B .....</b>	777	781	807	789	797	817	820	835	833
<b>Geconsolideerde vordering op de Staat (art. 3, § b van de wet van 28 Juli 1948)</b>	34.660	34.660	34.660	34.660	34.660	34.660	34.660	34.660	34.660
<b>Overheidsfondsen (art.18 en 21 der statuten)</b>	1.668	1.671	1.675	1.676	1.676	1.676	1.676	1.675	1.675
<b>Gebouwen, materieel en meubelen</b> .....	889	889	889	889	889	889	889	889	889
<b>Waarden van de Pensioenkas van het Personeel</b> .....	704	704	704	705	705	705	704	701	701
<b>Diversen</b> .....	547	606	682	623	684	646	672	699	668
	109.431	109.437	111.417	111.711	110.699	109.574	110.189	111.573	110.852

## PASSIVA

	16-7-1953	23-7-1953	30-7-1953	6-8-1953	12-8-1953	20-8-1953	27-8-1953	3-9-1953	10-9-1953
<b>Bankbiljetten in omloop</b> .....	99.147	99.037	99.816	100.706	99.931	99.236	99.207	100.558	99.958
<b>Rekeningen-courant :</b>									
Schatkist { gewone rekening .....	3	6	7	2	6	6	3	2	6
rekeningen Accoord voor Economische Samenwerking..	147	147	172	172	186	186	190	189	189
Banken in het buitenland : gewone rekeningen	354	351	403	419	432	428	473	483	514
Diverse rekeningen-courant .....	1.328	1.299	2.008	1.477	1.289	1.174	1.400	1.202	1.300
<b>Verbintenissen tegenover het buitenland in het kader van betalingsaccorden :</b>									
Landen, leden van de E. B. U.....	559	641	1.008	692	816	279	467	434	522
Andere landen { a) .....	226	239	228	245	241	268	251	259	273
b) .....	777	781	807	789	797	817	820	835	833
<b>Totaal der verbintenissen op zicht</b> ...	102.541	102.501	104.449	104.502	103.698	102.394	102.811	103.962	103.595
<b>Bijzondere rekeningen voor voorschotten E.B.U. (Besl. 22-3-1952 en 26-7-1952)</b>	3.040	3.118	2.966	3.069	2.918	3.026	2.906	3.017	2.906
<b>Te leveren deviezen en goud</b> .....	894	856	1.009	1.130	1.068	1.106	1.414	1.532	1.284
<b>Pensioenkas van het Personeel</b> .....	704	704	704	705	705	705	705	701	701
<b>Diversen</b> .....	573	579	610	626	631	664	674	682	687
<b>Kapitaal</b> .....	400	400	400	400	400	400	400	400	400
<b>Reserves en afschrijvingsrekeningen</b> ...	1.279	1.279	1.279	1.279	1.279	1.279	1.279	1.279	1.279
	109.431	109.437	111.417	111.711	110.699	109.574	110.189	111.573	110.852



(millioenen franken)

## ACTIVA

	28-2-1953	31-3-1953	30-4-1953	31-5-1953	30-6-1953	31-7-1953
Goudvoorraad .....	3.700	3.827	3.851	3.877	3.896	3.915
Tegoed in deviezen omzetbaar in goud.....	4.219	4.615	4.753	4.834	4.962	5.366
Tegoed in Belgische franken :						
Banken in diverse organismen .....	69	509	336	1	1	1
Certificaten der Belgische Schatkist .....	1.150	900	1.025	1.025	1.025	1.025
Andere tegoeden .....	38	95	527	411	94	14
Te ontvangen Belgische franken .....	2.225	2.075	1.975	1.775	1.525	1.275
Tegoed in andere deviezen .....	23	28	42	30	38	20
Debiteuren wegens termijnverkopen van deviezen en goud	2	1	—	4	16	11
Handelspapier op Belgisch-Congo en Ruanda-Urundi...	—	—	—	2	17	13
Voorschotten op overheidsfondsen en edele stoffen ...	19	17	22	33	28	27
Tegoed bij de diensten der Postchecks.....	15	5	7	10	31	19
Belgische overheidseffecten uitgegeven in Congoese franken .....	4.436	4.436	4.436	4.436	4.436	4.436
Overheidsfondsen (art. 6, § 1, litt. 12 en 13 der Statuten)...	103	103	103	103	103	103
Gebouwen, materieel, meubelen .....	63	65	67	71	72	75
Diversen .....	137	184	146	207	181	162
	16.199	16.860	17.290	16.819	16.425	16.462

## PASSIVA

	28-2-1953	31-3-1953	30-4-1952	31-5-1953	30-6-1953	31-7-1953
Biljetten en metalen in omloop .....	4.128	4.096	4.063	4.197	4.274	4.487
Rekeningen-courant en diverse crediteuren :						
Belgisch-Congo .....	3.827	3.824	3.299	2.421	2.173	1.612
Ruanda-Urundi.....	324	349	380	802	767	779
Diverse rekeningen-courant .....	2.931	3.810	4.688	4.384	4.567	4.413
Te betalen waarden .....	2.611	2.224	2.091	1.851	1.623	1.626
Totaal der verbintenissen op zicht.....	13.821	14.303	14.521	13.655	13.404	12.917
Verbindenissen in Belgische franken :						
Op zicht .....	428	475	309	751	575	1.032
Op termijn.....	280	110	448	365	290	245
Verbindenissen in buitenlandse deviezen :						
In omzetbare deviezen .....	1.356	1.667	1.671	1.674	1.727	1.819
In andere deviezen .....	22	11	12	15	20	21
Te leveren buitenlandse deviezen en goud .....	2	1	—	4	16	11
Diversen .....	140	143	179	205	243	267
Kapitaal .....	150	150	150	150	150	150
	16.199	16.860	17.290	16.819	16.425	16.462

## II — BUITENLANDSE EMISSIEBANKEN

Banque de France  
(miljoenen Franse franken)

DATUM	Goud-voorraad	Dadelijk opeisbare tegoeden in 't buitenland en tegoeden bij de Europese Betalingsunie	Disconto-portefemie (1)	In Frankrijk aangekocht verhandelbaar papier (decreet van 17-8-1938)	Voorschotten		Schuld van de Staat tegenover de Bank		Bankbiljetten in omloop	Creditsald in rekening courant Totaal
					op effecten	met 30 dagen looptijd op overheidsfondsen	gezamenlijke schuld (2)	waarvan voorlopige voorschotten (3)		
1951 Jaargemiddelde ..	188.948	141.068	487.944	191.151	6.510	19.278	797.088	584.792	1.076.806	189.552
1952 Jaargemiddelde ..	193.393	21.072	874.523	252.284	7.454	21.068	709.319	593.758	1.935.932	152.512
1952 10 Juli .....	191.447	17.377	883.723	258.355	7.356	24.125	689.207	600.400	1.959.556	124.837
7 Augustus .....	191.447	20.309	876.265	250.599	6.925	20.473	718.847	594.100	1.976.644	123.321
4 September .....	194.943	25.963	888.006	254.131	8.060	18.534	734.861	597.700	2.002.510	138.248
9 October .....	194.943	27.883	929.290	263.382	7.723	23.878	733.947	595.200	2.038.142	141.944
6 November .....	194.943	29.133	927.356	259.951	8.339	21.654	719.911	595.800	2.030.974	133.027
4 December .....	198.439	30.265	932.962	259.739	7.550	21.787	713.230	600.200	2.036.309	142.170
1953 8 Januari .....	200.187	30.791	1.020.954	264.691	7.460	23.764	685.350	599.900	2.110.391	123.532
5 Februari .....	200.187	16.068	973.044	253.778	8.089	22.921	716.385	613.500	2.083.557	119.798
5 Maart .....	200.187	16.349	981.004	255.668	8.266	24.007	730.553	625.300	2.101.472	123.373
9 April .....	200.187	16.472	978.156	243.411	7.603	22.739	797.729	625.900	2.124.988	137.105
7 Mei .....	200.187	14.427	985.954	282.619	8.894	25.655	771.654	625.200	2.118.957	175.595
4 Juni .....	200.187	14.721	987.872	271.926	7.984	23.506	773.993	625.900	2.089.749	206.348
9 Juli .....	200.187	9.178	1.022.245	282.923	8.560	22.901	834.030	626.000	2.157.421	224.921
6 Augustus .....	200.187	2.016	959.492	269.721	9.577	24.527	884.249	626.000	2.161.921	211.487
10 September .....	201.282	3.741	928.808	256.901	8.215	23.541	898.351	626.000	2.194.226	140.582

Discontorente { huidige: 3 1/2 pCt. sedert 17 September 1953.  
vorige: 4 pCt. sedert 8 November 1951.

(1) Deze rubriek omvat de gediscoteerde binnenlandse wissels, de door het « Office des Céréales » gegarandeerde wissels het gediscoteerd papier op het buitenland en de wissels voor mobilisatie van halflange crediten.

(2) De gezamenlijke schuld omvat: 1° het tegoed van de Bank in haar postchèque-rekeningen; de renteloze voorschotten aan de Staat; de voorlopige voorschotten door de Bank aan de Staat; de verhandelbare schatkistbons afgeleverd als tegenwaarde voor de goudoverdrachten aan het « Fonds de Stabilisation des Changes »; de voorschotten aan genoemd Fonds verstrekt krachtens de overeenkomst van 27 Juni 1949; de verbintenissen van de Staat met betrekking tot het gouddeposito van de Nationale Bank van België; de verhandelbare bons van de « Caisse autonome d'Amortissement » (overeenkomsten van 23 Juni 1928 en 7 December 1931); de verhandelbare schatkistbons (deelname van de Staat aan het Internationaal Muntfonds en inschrijving op het kapitaal van de Internationale Bank voor Herstel en Ontwikkeling); 2° met ingang van 6 Maart 1952: eveneens aangekochte schatkistbons; 3° met ingang van 10 April 1952: eveneens goudleningen aan het « Fonds de Stabilisation des Changes ».

(3) De voorlopige voorschotten omvatten namelijk: de « Voorlopige buitengewone voorschotten aan de Staat van 25 Augustus 1940 tot 20 Juli 1944 » die fr 426.000 miljoen bedragen.

## Bank of England

(miljoenen £)

DATUM	Metaalvoorraad		Beleggingen van het « Banking Department »				Bankbiljetten in omloop (Issue Department)	Toe- gelaten biljetten-omloop (1)	Deposito's (Banking Department)				Verhouding van de metaalvoorraad van het Bank. Department tot het saldo van zijn deposito's pCt.	
	Gouden munten en baren (Issue Department)	Munten (Banking Department)	Door de Staat gewaarborgde fondsen	Disconto en voorschotten	Andere waarden	Totaal			Openbare organen		Banken	Andere deposito's		Totaal
									Gewone rekening	Bijzondere rekening van de Schatkist (2)				
1951 Jaargemiddelde ..	0,36	0,84	341,4	14,8	26,8	383,0	1.342,4	1.382,7	16,0	4,2	297,6	88,5	406,3	10,2
1952 Jaargemiddelde ..	0,36	1,55	314,8	15,5	22,3	352,6	1.435,2	1.475,6	13,1	12,5	277,2	73,9	376,7	11,2
1952 9 Juli .....	0,36	1,47	316,1	28,7	17,8	362,6	1.465,4	1.500,0	14,2	13,6	283,2	69,8	380,8	9,6
6 Augustus .....	0,36	1,53	285,8	17,6	30,5	333,9	1.508,4	1.550,0	15,8	18,2	258,5	66,6	359,1	12,1
10 September .....	0,36	1,57	324,2	5,8	16,0	346,0	1.452,0	1.500,0	15,1	30,5	266,0	66,9	377,5	13,2
8 October .....	0,36	1,61	317,2	8,4	13,7	339,3	1.446,5	1.500,0	13,3	24,2	275,2	64,3	377,0	14,7
5 November .....	0,36	1,59	307,0	7,5	30,4	344,9	1.449,5	1.500,0	12,9	26,6	272,4	67,6	379,5	13,8
10 December .....	0,36	1,49	332,4	8,6	13,6	354,6	1.512,7	1.500,0	14,8	16,0	273,8	71,2	375,8	10,4
1953 7 Januari .....	0,36	1,41	358,7	6,1	14,5	379,3	1.502,0	1.925,0	13,2	24,3	275,2	73,2	385,9	6,4
4 Februari .....	0,36	1,41	309,1	10,2	31,4	350,7	1.451,6	1.500,0	11,3	32,2	272,0	66,9	382,4	13,1
4 Maart .....	0,36	1,72	356,8	4,3	15,2	376,3	1.474,7	1.500,0	22,7	23,3	269,2	70,0	385,2	7,1
8 April .....	0,36	1,79	359,0	18,4	10,8	388,2	1.517,3	1.550,0	11,3	39,5	280,3	74,1	405,2	8,6
6 Mei .....	0,36	1,82	321,5	13,2	35,7	370,4	1.516,5	1.550,0	14,4	39,5	269,0	65,3	388,2	9,2
10 Juni .....	0,36	1,89	335,6	8,9	14,1	358,6	1.542,6	1.600,0	16,8	44,5	267,4	71,6	400,3	14,9
8 Juli .....	0,36	2,44	327,4	16,0	12,6	356,0	1.556,6	1.600,0	18,2	32,6	266,6	68,7	384,1	12,0
5 Augustus .....	0,36	2,45	342,3	9,6	25,3	377,2	1.598,5	1.625,0	19,8	38,4	262,1	67,8	388,1	7,6
9 September .....	0,36	2,49	337,7	8,0	13,5	359,2	1.540,4	1.575,0	14,7	19,9	275,8	67,8	378,2	9,9

Discontorente { huidige 3 1/2 pCt. sedert 17 September 1953.  
vorige: 4 pCt. sedert 12 Maart 1952.

(1) Excl. de biljetten uitgegeven als tegenwaarde van het goud.

(2) Rekening Europese Samenwerking.

Nederlandsche Bank

86

(millioenen gulden)

DATUM	Gouden munt en gouden muntmateriaal	Binnenlandse wissels, promessen, enz.	Vorderingen en geldswaardige papieren luidende in buitenlandse geldsoorten	Buitenlandse betaalmiddelen	Voorschotten in rekening-courant op onderpand. (incl. beleningen op effecten, goederen, ceilen)	Schatkispapier, door de Bank overgenomen van de Staat der Nederlanden ingevolge overeenkomst van 26 februari 1947	Boekvordering op de Staat der Nederlanden ingevolge overeenkomst van 26 februari 1947	Vorderingen in guldens, voortvloeiende uit betalingsaccorden	Bankbiljetten in omloop		Rekening-courant saldo's						Saldo's luidende in buitenlandse geldsoorten
									Oude uitgiften	Nieuwe uitgiften	's Rijks Schatkist	's Rijks Schatkist, bijzondere rekening	Saldo's van banken in Nederland	Saldo's voortvloeiende uit betalingsaccorden	Andere saldo's	Andere saldo's van niet-ingezeeten	
1951 Jaargemiddelde ..	1.178	106,6	848	4,1	164	1.507	1.500	267	50	2.786	63	1.550	41	322	163	110	544
1952 Jaargemiddelde ..	1.314	3,9	1.443	3,6	58	721	1.350	336	43	2.919	592	1.250	66	84	127	98	47
1952 7 Juli .....	1.303	—	1.413	4,3	34	800	1.300	372	43	2.917	705	1.027	117	105	161	105	30
4 Augustus .....	1.325	—	1.563	5,3	35	587	1.300	363	42	2.954	753	1.062	68	75	141	87	30
8 September .....	1.222	—	1.847	2,3	36	343	1.300	367	42	2.937	740	1.099	31	48	133	88	30
6 October .....	1.235	—	2.086	0,7	37	228	1.300	348	41	2.967	763	1.129	42	72	139	84	31
10 November .....	1.241	—	2.210	0,7	37	151	1.300	373	41	2.946	871	1.163	42	59	105	86	30
8 December .....	1.569	—	1.949	0,6	40	151	1.300	382	40	2.979	878	1.185	69	58	93	87	31
1953 5 Januari .....	2.061	21,3	1.479	0,4	39	151	1.300	387	39	3.077	861	1.155	35	34	134	86	33
9 Februari .....	2.187	—	1.512	5,1	36	151	1.300	346	38	2.982	1.051	1.163	33	46	136	87	29
9 Maart .....	2.261	—	1.503	0,4	34	151	1.300	329	36	3.019	1.012	1.174	36	38	129	87	32
7 April .....	2.291	1,7	1.591	0,5	144	151	1.300	305	35	3.077	1.293	1.174	23	48	107	69	31
4 Mei .....	2.290	—	1.574	1,2	33	—	1.300	340	34	3.080	931	1.177	33	61	117	44	73
8 Juni .....	2.290	—	1.690	1,7	35	300	1.000	334	33	3.038	1.069	1.196	71	100	72	42	39
6 Juli .....	2.329	—	1.758	1,9	37	217	1.000	324	32	3.091	883	1.203	181	88	115	39	46
10 Augustus .....	2.529	—	1.606	2,1	31	217	1.000	285	32	3.073	823	1.199	252	83	126	39	58
7 September .....	2.620	—	1.532	1,3	35	217	1.000	280	32	3.120	973	1.195	105	58	128	33	54

Discontorente { huidige : 2 1/2 pCt. vanaf 7 April 1953.  
vorige : 3 pCt. vanaf 1 Augustus 1952.

Banque Nationale Suisse

(millioenen Zwitserse franken)

DATUM	Goudvoorraad	Beschikbare tegoeden in het buitenland kunnende dienen tot dekking	Binnenlandse wissels	Voorschotten op onderpand	Binnenlandse correspondenten	Bankbiljetten in omloop	Andere dadeijk opvraagbare verbintenissen	Dekkingspercentage
1951 Jaargemiddelde .....	6.003	225,4	154,9	30,9	13,8	4.432	1.858	99,03
1952 Jaargemiddelde .....	5.848	337,1	206,2	30,0	13,0	4.605	1.692	98,23
1952 7 Juli .....	5.815	287,8	201,5	43,5	9,4	4.555	1.666	98,11
7 Augustus .....	5.814	327,6	205,6	30,1	10,7	4.565	1.685	98,26
6 September .....	5.796	379,0	202,1	29,2	8,6	4.613	1.663	98,40
7 October .....	5.801	427,3	201,3	32,2	9,8	4.683	1.654	98,29
7 November .....	5.803	436,2	198,3	26,7	9,5	4.739	1.597	98,47
6 December .....	5.811	496,3	197,6	34,9	6,9	4.813	1.601	98,33
1953 7 Januari .....	5.875	494,7	234,7	41,6	10,3	4.938	1.582	97,69
7 Februari .....	5.906	468,8	198,6	18,2	4,4	4.684	1.765	98,68
7 Maart .....	5.905	461,3	199,0	18,9	7,0	4.703	1.751	98,64
7 April .....	5.911	471,0	195,7	24,5	16,5	4.745	1.741	98,39
7 Mei .....	5.952	528,1	190,1	29,1	11,9	4.716	1.858	98,58
6 Juni .....	5.969	517,4	190,5	26,8	8,5	4.707	1.801	98,77
7 Juli .....	6.007	530,0	191,4	26,0	12,4	4.748	1.878	98,66
7 Augustus .....	6.048	539,0	190,1	24,9	10,0	4.762	1.886	99,08
7 September .....	6.057	538,9	186,7	22,2	7,7	4.811	1.838	99,21

Discontorente { huidige : 1 1/2 pCt. sedert 26 November 1936.  
vorige : 2 pCt. sedert 9 September 1936.

## Federal Reserve Banks

(miljoenen \$)

DATUM	Reserves goudcertificaten			Andere reserves	Nationale overheidsfondsen	Bankbiljetten in omloop (Federal Reserve Notes)	Deposito's (aangesloten banken, Schatkist, enz.)	Verhouding reserves/ dadelijk opeisbare verplichtingen
	Goudcertificaten	Fonds tot wederinkoop van biljetten (F. R. N.)	Totaal					
1951 Jaargemiddelde	20.147	642	20.789	322	22.738	23.672	20.816	46,7
1952 Jaargemiddelde	21.345	707	22.052	344	23.078	24.915	21.586	47,4
1952 9 Juli	21.474	689	22.163	317	22.860	24.948	21.357	47,9
6 Augustus	21.457	696	22.153	338	22.977	24.880	21.511	47,8
10 September	21.445	698	22.143	324	23.229	25.179	21.634	47,3
8 October	21.439	703	22.142	329	23.663	25.332	21.806	47,0
5 November	21.433	706	22.139	310	23.520	25.600	22.016	46,6
10 December	21.376	767	22.143	277	24.239	26.113	22.549	45,5
1953 7 Januari	21.125	811	21.936	359	24.391	26.032	22.437	45,3
4 Februari	20.980	758	21.738	408	23.939	25.593	22.144	45,5
4 Maart	20.724	752	21.476	400	23.852	25.636	21.330	46,7
8 April	20.614	747	21.361	351	23.806	25.660	20.869	45,0
6 Mei	20.633	747	21.380	335	23.860	25.609	20.916	46,0
10 Juni	20.576	779	21.355	307	24.637	25.705	20.935	45,8
8 Juli	20.472	786	21.258	307	24.964	25.964	20.784	45,5
5 Augustus	20.243	792	21.035	337	24.964	25.883	20.963	44,9
9 September	20.140	850	20.990	308	25.126	26.174	20.610	44,9

Discontorente ( huidige: 2 pCt. sedert 16 Januari 1953.  
vorige: 1,75 pCt. sedert 21 Augustus 1950.

## Sveriges Riksbank

(miljoenen Kr.)

TIJDVAK (jaargemiddelde of einde maand)	Goudvoorraad (1)	Meerwaarde van het goud	Zweedsche Staats- fondsen en obligaties	Wissels betaalbaar in Zweden, beleningen en voorschotten in rekening-courant	Vreemde Staatsfondsen, wissels betaalbaar in het buitenland en opvraag- baar tegooed bij vreemde banken en bankiers	Diverse activa (2)	Bankbiljetten in omloop	Rekening-courantsaldi				Diverse passiva (3)	Totaal emissierecht (4)	Verhouding in pCt. (5)	
								Staats- instellingen	Handelsbanken	Andere deposanten	Totaal			van de metaal- voorraad tot de biljettencirculatie	van de metaal- voorraad tot het emissierecht
1951	276	372	3.419	226	1.001	200	3.568	612	432	57	1.102	865	3.825	17,90	17,29
1952	443	596	2.657	281	1.326	201	4.106	637	223	23	883	619	4.800	25,30	22,58
1952 Juni	469	632	2.688	258	1.322	202	4.097	685	218	16	919	653	4.400	26,88	25,03
Juli	454	612	2.741	269	1.305	144	4.051	782	134	14	930	641	4.800	26,30	22,20
Augustus	445	599	2.562	302	1.313	150	4.121	284	417	15	716	632	4.800	25,34	21,75
September	444	599	2.477	306	1.279	185	4.158	500	78	18	596	633	4.800	25,09	21,73
October	418	563	2.552	309	1.280	189	4.292	287	206	19	511	647	4.800	22,85	20,44
November	407	549	2.549	310	1.288	202	4.291	350	128	23	501	654	4.800	22,27	19,91
December	406	548	3.240	321	1.350	209	4.577	449	558	22	1.029	609	4.800	20,86	19,88
1953 Januari	429	578	2.666	301	1.313	152	4.350	525	163	29	717	514	4.800	23,15	20,98
Februari	428	577	2.665	294	1.319	140	4.365	371	260	26	657	542	4.800	23,04	20,95
Maart	428	577	2.404	322	1.240	158	4.311	343	29	24	396	563	4.800	23,30	20,93
April	427	576	2.605	295	1.151	153	4.365	300	39	30	369	615	4.800	22,91	20,83
Mei	427	575	2.334	362	1.188	143	4.223	132	173	29	334	614	4.800	23,74	20,88
Juni	426	575	2.427	366	1.249	169	4.327	275	122	12	408	619	4.800	23,13	20,86
Juli	448	604	2.376	355	1.279	157	4.267	208	247	11	465	630	4.800	24,66	21,92
Augustus	450	607	2.376	365	1.326	147	4.321	228	218	15	461	631	4.800	24,46	22,02

Discontorente ( huidige: 3 pCt. sedert 1 December 1950.  
vorige: 2 1/2 pCt. sedert 9 Februari 1945.

- (1) De metaaldekking bestaat uit het gehele goudbezit in Zweden of in het buitenland berustend.  
(2) Vanaf October 1951, niet inbegrepen de nieuwe rekeningen: « Deelneming van Zweden in het Internationaal Monetair Fonds »: 517 miljoen Kr. en « Aandelen van de Internationale Bank voor Herstel en Ontwikkeling, door Zweden ingeschreven, afbetaald gedeelte »: 103 miljoen Kr.  
(3) Vanaf October 1951, niet inbegrepen de nieuwe rekeningen « Internationaal Monetair Fonds » en « Internationale Bank voor Herstel en Ontwikkeling ».  
(4) Het emissiecijfer werd vastgesteld bij de wet van 8 Juni 1951 op 4.100 miljoen Kr., bij de wet van 14 December 1951 op 4.400 miljoen Kr. en bij de wet van 6 Juni 1952 op 4.800 miljoen Kr.  
(5) Voor het berekenen der verhoudingen wordt de metaaldekking geraamd op basis van de goudprijs van de dag.

## Discontovoet der voornaamste circulatiebanken (per 31 Augustus 1953)

	Sedert	pCt.		Sedert	pCt.
België	18 December 1952	3,— (1)	Nederland	7 April 1953	2,50
Belgisch Congo en Ruanda-Urundi	15 April 1953	3,50 (2)	Noorwegen	9 Januari 1946	2,50
Denemarken	2 November 1950	5,— (*)	Oostenrijk	28 Maart 1953	5,— (*)
Duitsland	11 Juni 1953	3,50	Portugal	12 Januari 1944	2,50
Finland	16 December 1951	5,75	Spanje	22 Maart 1949	4,—
Frankrijk	8 November 1951	4,— (*)	Turkije	26 Februari 1951	3,—
Griekenland	12 Juli 1948	12,—	Verenigde Staten (Federal Reserve Bank of New-York)	16 Januari 1953	2,—
Groot-Brittannië	12 Maart 1952	4,— (*)	Zweden	1 December 1950	3,—
Ierland	25 Maart 1952	3,50	Zwitserland	26 November 1936	1,50
Italië	5 April 1950	4,—			
Joegoslavië	20 Augustus 1948	1,— tot 3,—			

- (1) Discontovoet der bij een bank gedomicilleerde accepten en warrants. Voor de andere discontovoeten, zie tabel 2.  
(2) Discontovoet der bij een bank gedomicilleerde accepten.  
(\*) Vanaf 31 Augustus 1953, werden deze discontovoeten gewijzigd als volgt: Denemarken: 4 pCt. sedert 23 September 1953; Frankrijk en Groot-Brittannië: 3 1/2 pCt. sedert 17 September 1953; Oostenrijk: 4 pCt. sedert 24 September 1953.

**Staten in bezien goudfranken**  
[eenheden van 0,29032258... g. fijn goud (art. 5 der statuten)]

	30 Juni 1953		31 Juli 1953		31 Augustus 1953		30 Juni 1953		31 Juli 1953		31 Augustus 1953	
	<b>ACTIVA</b>						<b>PASSIVA</b>					
<b>I. Gouden baren en munten...</b>	590.348	49,2	598.339	47,9	575.696	44,6	<b>I. Kapitaal :</b>					
<b>II. Kasmiddelen :</b>							<b>Geautoriseerd en geëmitteerd kapitaal 200.000 aandelen van 2.500 goudfranken ieder</b>	500.000		500.000		500.000
<b>In de Bank en in rekening-courant bij andere Banken</b>	60.944	5,1	53.733	4,3	75.439	5,9	<b>Aandelen waarvan 25 pCt. gestort</b>	125.000	10,4	125.000	10,0	125.000
<b>III. Rentegevende call-gelden</b>	4.730	0,4	4.015	0,3	3.322	0,3	<b>II. Reserves :</b>					
<b>IV. Herdiscontopapier :</b>							<b>1. Wettelijke Reserve</b>	7.123		7.123		7.123
<b>1. Handelswissels en bankaccept.</b>	18.114	1,5	20.332	1,6	24.660	1,9	<b>2. Algemeen Reservefonds</b>	13.342		13.342		13.342
<b>2. Schatkistpapier</b>	204.156	17,0	192.047	15,4	263.472	20,4		20.465	1,7	20.465	1,6	20.465
<b>V. Diverse wissels die op aanvraag kunnen mobiel gemaakt worden</b>	52.353	4,4	51.608	4,1	49.387	3,8	<b>III. Kortlopende en dadelijk opvraagbare deposito's (goud) :</b>					
<b>VI. Termijngelden en voorschotten :</b>							<b>1. Circulatiebanken voor eigen rekening :</b>					
<b>1. Op ten hoogste 3 maanden</b>	49.110	4,1	116.072	9,3	23.706	1,8	<b>a) Van 3 tot 6 maanden</b>	—	—	—	—	6.890
<b>2. Van 3 tot 6 maanden</b>	—	—	—	—	—	—	<b>b) Op ten hoogste 3 maanden</b>	27.570	2,3	27.576	2,2	27.582
<b>3. Van 6 tot 9 maanden</b>	—	—	—	—	—	—	<b>c) Dadelijk opvraagbaar</b>	387.893	32,3	386.710	31,0	393.353
<b>4. Van 9 tot 12 maanden</b>	—	—	—	—	—	—	<b>2. Andere deposanten :</b>					
<b>5. Op meer dan één jaar</b>	—	—	—	—	—	—	<b>Dadelijk opvraagbaar</b>	5.188	0,4	5.187	0,4	5.187
<b>VII. Effecten en diverse beleggingen</b>	49.110		116.072		23.706		<b>IV. Kortlopende en dadelijk opvraagbare deposito's : (diverse geldsoorten)</b>	420.651		419.473		433.012
<b>1. Schatkistpapier :</b>							<b>1. Circulatiebanken voor eigen rekening :</b>					
<b>a) Op ten hoogste 3 maanden</b>	36.253	3,0	36.339	2,9	50.499	3,9	<b>a) Van 9 tot 12 maanden</b>	—	—	—	—	19.239
<b>b) Van 3 tot 6 maanden</b>	—	—	3.540	0,3	3.545	0,3	<b>b) Van 6 tot 9 maanden</b>	—	—	—	—	5.224
<b>c) Van 6 tot 9 maanden</b>	3.561	0,3	—	—	14.035	1,1	<b>c) Van 3 tot 6 maanden</b>	9.712	0,8	13.279	1,1	5.224
<b>d) Van 9 tot 12 maanden</b>	—	—	—	—	33.305	2,6	<b>d) Op ten hoogste 3 maanden</b>	339.324	28,3	368.923	29,5	400.396
<b>e) Op meer dan één jaar</b>	—	—	—	—	—	—	<b>e) Dadelijk opvraagbaar</b>	99.553	8,3	119.507	9,6	115.256
<b>2. Ander papier en diverse beleggingen :</b>							<b>2. Circulatiebanken voor rekening van andere deposanten :</b>					
<b>a) Op ten hoogste 3 maanden</b>	81.231	6,8	84.377	6,7	86.527	6,7	<b>a) Op ten hoogste 3 maanden</b>	—	—	—	—	—
<b>b) Van 3 tot 6 maanden</b>	13.773	1,2	4.550	0,4	4.449	0,3	<b>b) Dadelijk opvraagbaar</b>	242	0,0	242	0,0	242
<b>c) Van 6 tot 9 maanden</b>	2.894	0,2	5.162	0,4	3.286	0,3	<b>3. Andere deposanten :</b>					
<b>d) Van 9 tot 12 maanden</b>	4.805	0,4	2.130	0,2	2.135	0,2	<b>a) Op meer dan één jaar</b>	—	—	—	—	—
<b>e) Met meer dan één jaar looptijd</b>	7.585	0,6	6.964	0,6	6.976	0,5	<b>b) Van 9 tot 12 maanden</b>	9.287	0,8	5.718	0,5	—
	150.102		143.062		204.757		<b>c) Van 6 tot 9 maanden</b>	5.709	0,5	3.580	0,3	9.290
<b>VIII. Diverse activa</b>	1.318	0,1	1.492	0,1	1.399	0,1	<b>d) Van 3 tot 6 maanden</b>	—	—	5.715	0,5	—
<b>IX. Eigen middelen aangewend in uitvoering der overeenkomsten van Den Haag van 1930 voor beleggingen in Duitsland (zie hieronder)</b>	68.291	5,7	68.291	5,5	68.291	5,3	<b>e) Op ten hoogste 3 maanden</b>	18.136	1,5	20.988	1,7	3.868
<b>Totaal activa</b>	1.199.466	100,0	1.248.991	100,0	1.290.129	100,0	<b>f) Dadelijk opvraagbaar</b>	20.749	1,7	17.855	1,4	23.927
							<b>V. Diversen</b>	502.712	0,9	555.837	0,9	582.963
								10.752		11.742		12.215
							<b>VI. Dividend betaalb. op 1-7-53</b>	3.413	0,3	—	—	—
							<b>VII. Verlies- en Winstrekening :</b>					
							<b>Overdracht</b>	2.925	0,3	2.925	0,2	2.925
							<b>VIII. Fonds voor eventuele lasten</b>	113.548	9,5	113.549	9,1	113.549
							<b>Totaal passiva</b>	1.199.466	100,0	1.248.991	100,0	1.290.129

**Uitvoering van de accoorden van Den Haag van 1930 :**

	30 Juni 1953		31 Juli 1953		31 Augustus 1953	
<b>In Duitsland belegde gelden :</b>						
<b>1. Vorderingen op de Reichsbank en de Golddiskontbank; wissels van de Golddiskontbank en van het bestuur der Spoorwegen; bons van het bestuur van het Postwezen (vervallen)</b>	221.019		221.019		221.019	
<b>2. Schatkistwissels en -bons van de Duitse Regering (vervallen)</b>	76.181		76.181		76.181	
<b>Totaal</b>	297.200		297.200		297.200	
<b>Deposito's op lange termijn :</b>						
<b>1. Deposito's van de Regeringen schuldeisers op rekening van de Annuïteiten-Trust (zie noot 2)</b>	152.606		152.606		152.606	
<b>2. Deposito van de Duitse Regering</b>	76.303		76.303		76.303	
<b>Eigen middelen aangewend in uitvoering der overeenkomsten (zie Post IX hierboven)</b>	68.291		68.291		68.291	
<b>Totaal</b>	297.200		297.200		297.200	

**Noot 1 :** Zijn in deze staat niet begrepen : het « earmarked » goud en de waarden die voor rekening der circulatiebanken en andere deposanten worden bewaard, de gelden aangehouden als Agent van de E.O.E.S. (Europese Betalingsunie) en die voor de dienst der internationale leningen, waarvan de Bank de lasthebber-trustee of financiële agent is.

**Noot 2 :** Op het totaal der deposito's van de Regeringen, die een vordering bezitten in de Rekening van de Annuïteiten-Trust, gelijkwaardig aan 152.606.250 goudfranken, ontving de Bank van de Regeringen wier deposito's gelijk zijn aan de tegenwaarde van 149.920.380 goudfranken, bevestiging dat zij haar niet uit hoofde van deze deposito's de transfer mogen vragen van hogere bedragen dan die waarvan zij zelf de terugbetaling en de overmaking door Duitsland in de door de Bank erkende munten zal kunnen verkrijgen.

**IV — EUROPESE BETALINGSUNIE**  
**Samenvattende tabel van de stand bij het begin der verrichtingen en bij het einde van elke verrekeningsperiode**  
in duizenden rekeneenheden — iedere eenheid is gelijk aan 0,88867088 gram fijn goud

	Bij het begin der verrichtingen 1 Juli 1950	Na de verrichtingen voor elke verrekeningsperiode							
		December 1950	Juni 1951	December 1951	Juni (3) 1952	December 1952	Maart 1953	Mei 1953	Juni 1953
<b>ACTIVA.</b>									
<b>I. Beschikbare middelen.</b>									
a) Bedrag verschuldigd door de regering der Verenigde Staten van Amerika (dollars).....	350.000	307.353	286.059	111.916	123.311	123.311	123.311	123.538	123.538
b) Goud in staven.....	—	—	—	100.291	149.547	152.984	152.984	152.984	152.984
c) Saldo in rekening-ourant (dollars).....	—	47.852	65.908	4.575	78.379	96.746	56.776	15.039	17.098
d) Schatkistpapier van de Verenigde Staten van Amerika tegen de kostende prijs.....	—	48.936	—	—	—	—	59.770	126.044	142.547
	<u>350.000</u>	<u>404.141</u>	<u>351.967</u>	<u>216.782</u>	<u>351.237</u>	<u>373.041</u>	<u>392.841</u>	<u>417.605</u>	<u>436.167</u>
<b>II. Nog uitstaande aanvangsdebetsaldi toegekend voor het boekjaar eindigende 30 Juni 1951.</b>									
Belgisch-Luxemburgse Economische Unie.....	44.050	22.243	—	—	—	—	—	—	—
Zweden.....	21.200	21.200	21.200	—	—	—	—	—	—
Verenigd-Koninkrijk.....	150.000	—	—	—	—	—	—	—	—
	<u>215.250</u>	<u>43.443</u>	<u>21.200</u>	<u>—</u>	<u>—</u>	<u>—</u>	<u>—</u>	<u>—</u>	<u>—</u>
<b>III. Bijzonder aan de Duitsland verstrekt credit krachtens artikel 13 van de overeenkomst van 19 September 1950 (1).....</b>									
	—	24.455	—	—	—	—	—	—	—
<b>IV. Door Denemarken verschuldigde goudstorting die werd verdaagd krachtens het besluit van de Raad c (52) 193 van 30 Juni 1952.....</b>									
	—	—	—	—	1.878	2.559	—	—	—
<b>V. Bijzonder aan Turkije verstrekt credit krachtens artikel 13 (a) van de overeenkomst van 19 September 1950.....</b>									
	—	—	—	—	—	3.357	—	—	—
<b>VI. Aan verdragssluitende partijen verstrekte leningen krachtens artikel 11 van de overeenkomst van 19 September 1950.</b>									
Denemarken.....	—	38.413	61.094	38.523	27.012	29.736	37.134	39.105	40.464
Duitsland.....	—	192.000	182.552	—	—	—	—	—	—
Frankrijk.....	—	—	—	167.978	270.637	312.000	312.000	312.000	312.000
IJsland.....	—	—	—	—	1.789	1.566	2.550	1.733	1.842
Italië.....	—	30.861	—	—	—	—	—	—	11.980
Nederland.....	—	75.466	175.599	23.070	—	—	—	—	—
Noorwegen.....	—	—	20.009	9.669	—	16.506	30.750	42.033	49.694
Verenigd-Koninkrijk.....	—	—	—	539.236	636.000	589.601	563.771	532.392	530.273
Zweden.....	—	—	44.304	—	—	—	—	—	—
Turkije.....	—	—	28.184	30.000	30.000	30.000	30.000	30.000	30.000
	—	<u>336.740</u>	<u>511.742</u>	<u>808.476</u>	<u>965.418</u>	<u>979.409</u>	<u>976.205</u>	<u>957.263</u>	<u>976.253</u>
<b>VII. Leningen verstrekt aan de lidstaten als aanvangscreditsaldi, toegekend bij wijze van lening (2).</b>									
Noorwegen.....	—	1.077	10.000	10.000	10.000	10.000	10.000	10.000	10.000
Turkije.....	—	—	25.000	25.000	25.000	25.000	25.000	25.000	25.000
	—	<u>1.077</u>	<u>35.000</u>	<u>35.000</u>	<u>35.000</u>	<u>35.000</u>	<u>35.000</u>	<u>35.000</u>	<u>35.000</u>
<b>VIII. Diversen.....</b>									
	—	167	408	—	—	—	—	—	—
	<u>665.250</u>	<u>810.023</u>	<u>920.317</u>	<u>1.060.258</u>	<u>1.353.533</u>	<u>1.393.366</u>	<u>1.404.046</u>	<u>1.409.868</u>	<u>1.447.420</u>
<b>PASSIVA.</b>									
<b>I. Werkkapitaal.....</b>									
	286.250	286.250	271.575	271.575	271.575	271.575	271.575	271.575	271.575
<b>II. Nog uitstaande aanvangscreditsaldi toegekend als schenkingen voor het boekjaar eindigende 30 Juni 1951.</b>									
Oostenrijk.....	80.000	42.561	—	—	—	—	—	—	—
Griekenland.....	115.000	44.218	—	—	—	—	—	—	—
IJsland.....	4.000	691	—	—	—	—	—	—	—
Nederland.....	30.000	—	—	—	—	—	—	—	—
Noorwegen.....	50.000	—	—	—	—	—	—	—	—
	<u>279.000</u>	<u>87.470</u>	<u>—</u>	<u>—</u>	<u>—</u>	<u>—</u>	<u>—</u>	<u>—</u>	<u>—</u>
<b>III. Van verdragssluitende partijen verkregen leningen krachtens artikel 11 van de overeenkomst van 19 September 1950.</b>									
Belgisch-Luxemburgse Economische Unie.....	—	—	147.391	201.313	201.313	201.313	201.313	201.313	201.313
Duitsland.....	—	—	—	43.298	205.540	238.955	270.594	300.000	300.000
Oostenrijk.....	—	—	—	—	—	15.125	10.029	9.288	10.339
Frankrijk.....	—	158.180	149.633	—	—	—	—	—	—
IJsland.....	—	—	—	20	—	—	—	—	—
Italië.....	—	—	12.087	123.000	123.000	94.211	46.556	3.288	—
Noorwegen.....	—	—	—	—	550	—	—	—	—
Nederland.....	—	—	—	—	153.081	183.659	213.000	213.000	213.000
Portugal.....	—	—	—	—	42.000	38.827	38.937	38.420	38.459
Zweden.....	—	25.401	36.541	42.000	42.000	133.178	126.156	119.286	121.325
Zwitserland.....	—	—	11.122	95.962	110.295	117.790	136.665	148.437	150.000
Turkije.....	—	5.250	—	—	—	—	—	—	—
Verenigd-Koninkrijk.....	—	247.472	291.968	—	—	—	—	—	—
	—	<u>436.303</u>	<u>648.742</u>	<u>617.272</u>	<u>977.472</u>	<u>1.023.058</u>	<u>1.043.250</u>	<u>1.034.041</u>	<u>1.043.436</u>
<b>IV. Van verdragssluitende partijen verkregen leningen krachtens artikel 13 (b) van de overeenkomst van 19 September 1950.</b>									
Belgisch-Luxemburgse Economische Unie.....	—	—	—	139.904	42.599	47.091	35.834	26.956	34.676
Duitsland.....	—	—	—	—	—	—	—	12.196	38.649
Italië.....	—	—	—	16.332	1.906	—	—	—	—
Nederland.....	—	—	—	—	—	—	1.436	12.803	11.524
Portugal.....	—	—	—	14.861	8.997	—	—	—	—
Zwitserland.....	—	—	—	—	—	—	—	—	4.123
	—	—	—	<u>171.187</u>	<u>53.502</u>	<u>47.091</u>	<u>37.270</u>	<u>51.955</u>	<u>88.972</u>
<b>V. Bijzonder credit toegestaan door de Belgisch-Luxemburgse Economische Unie krachtens artikel 13 (b) van het accoord van 19 September 1950.....</b>									
	—	—	—	—	50.000	50.000	50.000	50.000	40.000
<b>VI. Diversen.....</b>									
	—	—	—	224	984	1.642	1.951	2.297	3.437
	<u>665.250</u>	<u>810.023</u>	<u>920.317</u>	<u>1.060.258</u>	<u>1.353.533</u>	<u>1.393.366</u>	<u>1.404.046</u>	<u>1.409.868</u>	<u>1.447.420</u>

N. B. — De rente der verstrekte of ontvangen leningen komen in bovenstaande staten niet voor. — (1) Luidens de beslissingen van de Raad van de E.O.E.S. van 13 December 1950 is een bijzonder credit tot een maximum-bedrag van 120 miljoen rekeneenheden aan Duitsland verstrekt voor de verrekeningsperioden begrepen tussen 1 November 1950 en 30 September 1951. Voor de verrekeningsperioden liggend tussen 1 Mei en 30 September 1951, werd het plafond van 120 miljoen maandelijks met 20 miljoen rekeneenheden verminderd. — (2) De regering van de Verenigde Staten van Amerika heeft aan Noorwegen een aanvangscreditsaldo van 10 miljoen rekeneenheden en aan Turkije een aanvangscreditsaldo van 25 miljoen rekeneenheden toegekend, als lening vanwege de Unie, krachtens artikel 10 van de overeenkomst van 19 September 1950. — (3) Na uitvoering der aanpassingen overeenkomstig de besluiten van de Raad der E.O.E.S. van 20 Juni 1952.

AFREKENING VAN DE POSITIE DER DEELNEMENDE LANDEN MET DE UNIE (\*)

88.2

1 Juli 1950 tot 31 Juli 1953 (1)

(millioenen rekeneenheden)

DEELNEMEND LAND EN AANGESLOTEN MONETAIR GEBIED	BRUTO-STAND Totaal der bilaterale overschotten (+) en der bilaterale tekorten (-)		CUMULATIEVE NETTO-STAND Overschot (+) of tekort (-)	Netto- aanvending der « bestaande » middelen » door (-) of op (+) de andere leden	SPECIALE MIDDELEN en aan- vangscredit- (+) of debetaald (-) Aangewend bedrag	AANPASSINGEN wegens de betaalde (-) of ontvangen (+) rente en de bijzondere overeenkomsten van 1 Juli 1952 (2)	BESCHIKBAAR QUOTUM	AANWENDING DER QUOTA. AANGEWEND BEDRAG (h + i = g)		
								TOTAAL Cumulatief verrekeningtekort (-) of overschot (+)	WAARVAN (3)	
									Lening ontvangen (-) of verleend (+) door het deelne- mend land	Goud gestort door (-) of aan (+) het deel- nemend land
a	b	c	d	e	f	g = (b+c+d+e)	h	i		
Duitsland .....	+ 1.672,7	- 1.065,6	+ 607,1	+ 11,9	-	+ 2,2	500	+ 621,2	+ 360,6	+ 260,6
Oostenrijk .....	+ 173,1	- 255,4	- 82,3	-	+ 125,0	+ 0,1	70	+ 42,8	+ 28,4	+ 14,4
België-Luxemburg.....	+ 1.317,0	- 614,2	+ 702,8	+ 15,8	- 29,4	- 322,9	360 (4)	+ 390,0	+ 231,0	+ 159,0
Denemarken.....	+ 445,7	- 492,3	- 46,6	- 5,0	-	+ 10,0	195	- 53,8	- 45,5	- 8,4
Frankrijk .....	+ 729,1	- 1.555,9	- 826,8	+ 12,9	+ 89,0	+ 2,2	520	- 733,4	- 312,0	- 421,4
Griekenland .....	+ 45,2	- 301,9	- 256,7	+ 1,1	+ 252,4	+ 8,5	45 (4)	- 3,2	-	- 3,2
IJsland .....	+ 4,1	- 21,4	- 17,3	-	+ 15,2	+ 0,0	15	- 2,2	+ 2,1	+ 0,1
Italië .....	+ 597,6	- 667,1	- 69,4	+ 42,5	-	+ 3,8	205	- 23,1	- 22,6	- 0,5
Noorwegen .....	+ 368,4	- 493,5	- 125,1	+ 0,4	+ 60,0	- 1,3	200	- 66,0	- 54,2	- 11,8
Nederland .....	+ 1.150,2	- 811,3	+ 338,9	-	+ 30,0	+ 2,1	355	+ 371,0	+ 221,0	+ 150,0
Portugal .....	+ 196,4	- 137,8	+ 58,6	-	-	+ 3,0	70	+ 58,1	+ 36,0	+ 22,0
Verenigd-Koninkrijk .....	+ 2.112,9	- 2.624,9	- 512,0	- 93,1	- 150,0	+ 2,4	1.060	- 774,9	- 535,9	- 239,1
Zweden .....	+ 710,5	- 526,1	+ 184,4	+ 15,4	- 9,6	+ 19,8	260	+ 194,2	+ 123,1	+ 71,1
Zwitserland .....	+ 619,7	- 358,8	+ 260,9	-	-	+ 4,0	250	+ 265,5	+ 157,7	+ 107,7
Turkije .....	+ 218,5	- 434,9	- 216,4	- 1,9	+ 93,9	+ 4,6	50	- 127,4	- 30,0	- 97,4
<b>Totaal...</b>	<b>+ 10.361,2</b>	<b>- 2.152,7</b>	<b>+ 100,0</b>	<b>+ 665,5</b>	<b>- 189,0</b>	<b>+ 42,9</b>		<b>+ 1.942,7</b>	<b>+ 1.157,9</b>	<b>+ 784,9</b>
						<b>- 360,8</b>		<b>- 1.784,1</b>	<b>- 1.002,2</b>	<b>- 781,9</b>

(1) Met inbegrip van Zwitserland sedert 1 November 1950.

(2) Rente ontvangen (+) of betaald (-) door het land op de kredieten die het aan de Unie verleend of van haar ontvangen heeft en aanpassingen van de stand van België en Portugal (respectievelijk - 322,9 en - 3,0) gedaan op 1 Juli 1952 overeenkomstig de Besluiten van de Raad op 30 Juni 1952. De eerste storting op 30 Juni 1953 (+ 10,0) als terugbetaling van het speciaal krediet toegestaan door België is afzonderlijk aangeduid.

(3) Met inbegrip der hiernavolgende vereffeningen buiten quotum :

Tekorten geheel in goud of dollars vereffend, krachtens artikel 13 (a) :

	Millioenen rekeneenheden
Frankrijk .....	213,4
Griekenland .....	3,2
Turkije .....	77,4

Overschotten vereffend overeenkomstig de Besluiten van de Raad op 30 Juni 1952, krachtens artikel 13 (b) :

België-Luxemburg .....	59,4
Duitsland .....	121,2
Nederland .....	16,0
Zwitserland .....	15,5

(4) Het quotum van Griekenland is in het geval dit land een debetstand heeft, op nul gebracht; het werkelijk quotum van de Belgisch-Luxemburgse Economische Unie als crediteur-land is gelijk aan 331 miljoen rekeneenheden.

(\*) Voor de verklaring der hoofden van de kolommen, zie de noot gepubliceerd in het Novembernummer 1951, blz. 221.

V — GELDDOORRAAD IN BELGISCHE FRANKEN (1)  
(millioenen franken)

TIJDVAK (einde maand)	TER BESCHIKKING VAN DE BELGISCHE ECONOMIE									
	CHARTAALGELD			GIRAALGELD				Geldvoorraad ter beschikking van de Belgische economie	pCt. van het chartaalgeld in de totale geldvoorraad	Dadelijk opvraagbare rekeningen-tegoeden in Belgische franken van het buitenland
	Biljetten en munten van de Schatkist	Biljetten van de Nationale Bank van België	Voorraad chartaalgeld (*)	Rekening-courantsaldi van de Nationale Bank van België (*)	Tegoeed op Postrekening (*)	Dadelijk en op ten hoogste één maand opvraagbare deposito's bij de banken en parasatale instell. (*)	Voorraad giroalgeld			
	(1)	(2)	(3)	(4)	(5)	(6)	(7) = (4) + (5) + (6)	(8) = (3) + (7)	(9) = (3) / (8)	(10)
1951 Juli	5.382	90.448	94.576	500	18.914	44.617	64.031	158.607	59,6	15.360
1952 Mei	5.547	96.236	100.530	602	20.010	49.055	69.757	170.287	59,0	14.595
Juni	5.605	96.311	100.580	524	20.246	49.326	70.096	170.676	58,9	14.552
Juli	5.703	97.175	101.449	484	20.306	48.402	69.192	170.641	59,5	14.552
Augustus	5.687	96.588	100.782	496	21.171	48.537	70.204	170.986	58,9	7.477
September	5.597	95.990	100.283	468	20.820	49.372	70.660	170.943	58,7	7.384
October	5.578	96.704	101.071	451	20.496	51.254	72.201	173.272	58,3	7.522
November	5.546	96.262	100.450	510	20.501	50.376	71.387	171.837	58,5	6.899
December	5.506	97.784	102.001	681	19.781	50.659	71.121	173.122	58,9	7.971
1953 Januari	5.524	97.466	101.645	476	20.026	49.801	70.306	171.951	59,1	6.918
Februari	5.504	97.939	102.095	691	20.351	48.835	69.877	171.972	59,4	7.456
Maart	5.472	97.297	101.440	534	20.107	49.760	70.401	171.841	59,0	7.509
April	5.489	97.908	102.110	519	19.546	49.118	69.183	171.293	59,6	7.877
Mei	5.490	97.802	101.930	570	20.154	49.469	70.193	172.123	59,2	7.464
Juni	5.498	98.393	102.582	591	21.127	49.918	71.636	174.218	58,9	6.790
Juli	5.564	100.846	105.064	523	20.605	48.982	70.110	175.174	60,0	7.510

(\*) Na aftrekking van de kasmiddelen van het bankwezen.

(1) C.f. Tijdschrift voor Documentatie en Voorlichting, Decemhernummer 1949, vol. II, nr 6: « Berekening van de geldvoorraad in de Belgische economie », blz. 337 en volgende.

(2) De overdracht der functies van circulatiebank door de bank van Belgisch-Congo aan de Centrale Bank van Belgisch-Congo en Ruanda-Urundi bracht enkele verschuivingen te weeg wat de kolom: « Tegoeeden van het buitenland in dadelijk opvraagbare rekeningen in Belgische franken » betreft.

Indertdaad, kwamen onder deze laatste voorheen de verplichtingen voor van de zetels in het moederland van de Bank van Belgisch-Congo tegenover de Congolese bijbanken ten bedrage van 6,7 milliard per 30 Juni 1952.

Een deel dier rekeningen werd opgeslorpt bij de overname der activa en passiva door de nieuwe circulatiebank; de zetels in Afrika hebben het saldo in Congolese franken omgezet. De sterke daling der tegoeden van het buitenland in Juli houdt hoofdzakelijk verband met die belangrijke, meer schijnbare dan werkelijke, bewegingen.

VI — SNELHEID VAN DE GIRALE GELDOMLOOP IN BELGIË

Maand	Postrekeningen (1)	Dadelijk opvraagbare deposito's bij de banken
1952 Mei	4,12	1,75
Juni	3,65	1,73
Juli	3,79	1,81
Augustus	3,77	1,58
September	3,31	1,62
October	3,60	1,69
November	3,91	1,59
December	3,83	1,87
1953 Januari	3,69	1,66
Februari	3,88	1,60
Maart	3,42	1,70
April	3,96	1,72
Mei	4,27	1,64
Juni	3,64	1,77
Juli	4,02	1,83

(1) Zie tabel nr 36.

N. B. — De coëfficiënten van omloopsnelheid der postrekeningen en der dadelijk opvraagbare deposito's bij de banken kunnen niet met elkaar vergeleken worden daar zij niet op dezelfde grondslagen berekend worden. De coëfficiënten betreffende de bankrekeningen zijn nauwkeuriger.

GELDDOORRAAD IN BELGISCHE FRANKEN

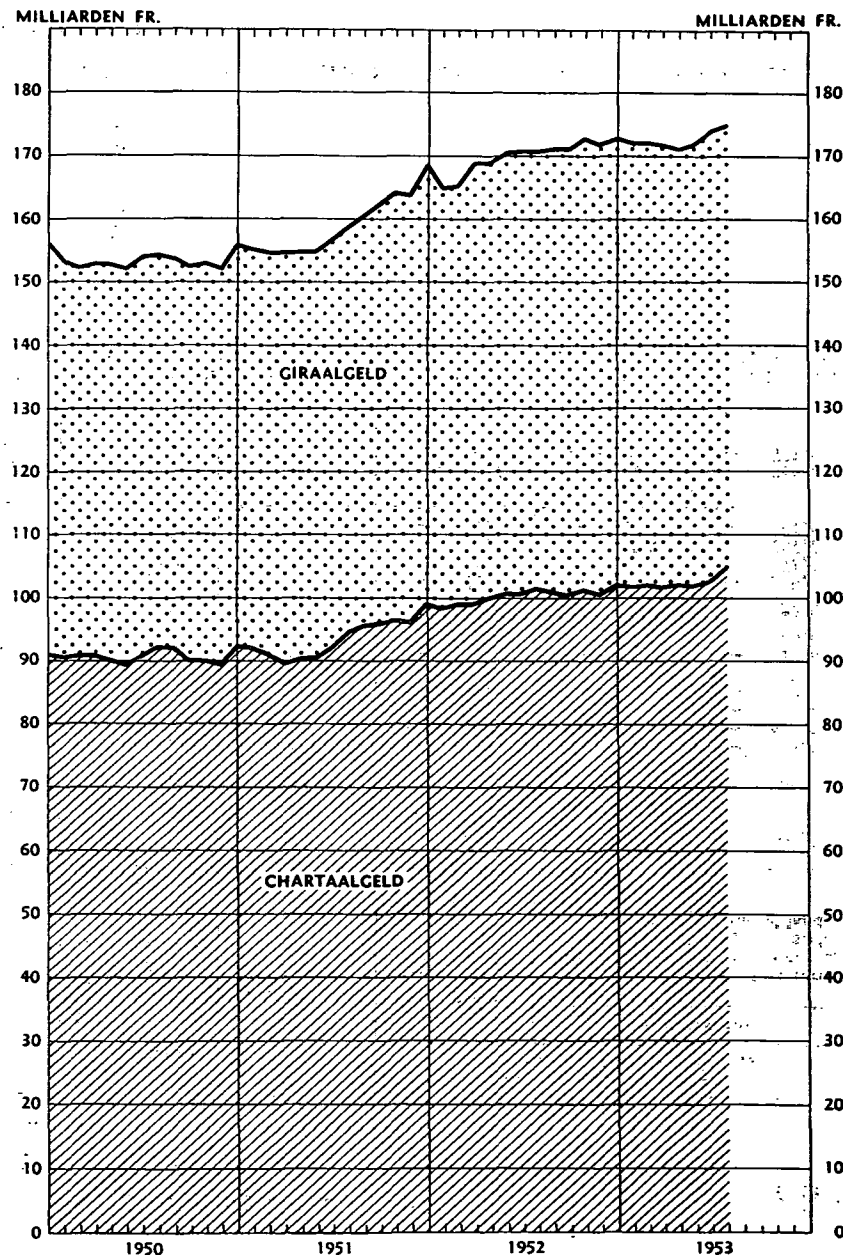



# INHOUDSTAFEL

(De gegevens vergezeld van het letterteken « v » zijn als voorlopig te beschouwen)

## DOORLOPENDE MAANDSTATISTIEKEN

	Tab.		Tab.
<b>GELDMARKT</b>		<b>PRIJZEN</b>	
I — Rentetarief voor disconto en beleningen.....	2	a) Indexcijfers der groothandelsprijzen in België...	45
II — Rentetarief voor bankdeposito's en tegoeden bij de Algemene Spaar- en Lijfrentekas .....	4	b) Indexcijfers der groothandelsprijzen in België en in het buitenland .....	45
III — Daggeld .....	8	c) Indexcijfers der kleinhandelsprijzen in België...	46
<b>EDELE METALEN</b>		<b>PRODUCTIE</b>	
Notering der edele metalen .....	9	I — Steenkolen- en metaalproductie.....	55
<b>VALUTAMARKT</b>		II — Textielnijverheid.....	56
I — Officiële wisselkoersen vastgesteld door de Nationale Bank van België .....	10	III — Diverse producties .....	56
II — Officiële wisselkoersen vastgesteld door de in Verrekeningskamer te Brussel vergaderde bankiers .....	10	IV — Electricische energie .....	58
<b>KAPITAALMARKT</b>		V — Gas .....	59
I — Noteringen van enkele overheidsfondsen .....	14	<b>VERBRUIK</b>	
II — Maandindexcijfers der aandelennoteringen ter Beurze van Brussel en Antwerpen .....	15	I — Verbruiksindexcijfers .....	65
III — Omzet ter Beurze van Brussel .....	15	II — Tabaksverbruik .....	66
IV — Rendement der vast rentende effecten .....	16	III — Slachtingen in de 12 voornaamste slachthuizen van het land .....	67
V — Kapitaalemissies in België en Belgisch-Congo..	17	<b>VERVOER</b>	
Retrospectief overzicht		I — Bedrijvigheid van de Nationale Maatschappij van Belgische Spoorwegen.....	70
Emissies van de Congolese vennootschappen in April 1953 :		a) bedrijfsontvangsten en -uitgaven	
Indeling der emissies		b) wagens aan de nijverheid geleverd	
Groepering naar de grootte van het kapitaal		c) verkeer :	
Emissies van de Belgische vennootschappen in Mei 1953 :		1° algemeen spoorverkeer	
Indeling der emissies		2° zware goederen :	
Groepering naar de grootte van het kapitaal		A) gezamenlijk verkeer	
VI — Leningen uitgegeven door de Overheid.....	18	B) binnenlands verkeer	
VII — Bankoperaties van het Gemeentekrediet.....	19	II — Bedrijvigheid van de Nationale Maatschappij van Buurtspoorwegen .....	70
VIII — Hypotheekinschrijvingen.....	20	III — Havenverkeer .....	71
<b>RIJKSFINANCIËN</b>		a) Antwerpen	
I — Stand van de Staatsschuld .....	25	b) Gent	
II — Stand van het bezit aan overheidsfondsen van de Nationale Bank van België .....	25	IV — Algemene beweging der binnenscheepvaart...	72
III — Opbrengst van de belastingen .....	26	<b>BUITENLANDSE HANDEL</b>	
<b>INKOMEN EN SPAREN</b>		Nomenclatuur der afdelingen volgens de type-classificatie van de internationale handel (T.C.I.H.) .....	75
I — Rendement der Belgische en Congolese vennootschappen op aandelen .....	30	<b>WERKLOOSHEID</b>	
Betaalbaar gestelde dividenden en obligatiecoupons in April 1953		I — Gehele en gedeeltelijke werkloosheid .....	81
Retrospectief overzicht		II — Indeling der gecontroleerde werklozen per provincie .....	81
II — Algemene Spaar- en Lijfrentekas.....	31	III — Indeling der ingeschreven werklozen naar bedrijfstgroep .....	81
a) Inlagen op particuliere spaarboekjes		<b>BANK- EN GELDSTATISTIEKEN</b>	
b) Stortingen ingeschreven op de rekeningen der aangeslotenen bij de Lijfrentekas		I — België en Belgisch-Congo :	
III — Kwartaalindexcijfers der lonen .....	32	Algemene staten der banken .....	85
<b>LOOP DER ZAKEN</b>		Nationale Bank van België :	
I — Verrekeningskamers .....	35	Weekstaten .....	85
a) Debetverrichtingen		Centrale Bank van Belgisch-Congo en Ruanda-Urundi :	
b) Detailgegevens over het verloop der verrekeningen te Brussel		Maandstaten .....	85
II — Postchèque- en giroverkeer .....	36	II — Buitenlandse emissiebanken :	
		Staten .....	86
		Banque de France	
		Bank of England	
		Nederlandsche Bank	
		Banque Nationale Suisse	
		Federal Reserve Banks	
		Sveriges Riksbank	
		Discontovoet van de voornaamste circulatiebanken	
		III — Bank voor Internationale Betalingen, te Bazel.	87
		IV — Europese Betalingsunie :	
		Samenvattende tabel van de stand .....	88.1
		Afrekening van de positie der deelnemende landen .....	88.2
		V — Geldvoorraad in Belgische franken .....	89
		VI — Snelheid van de girale geldomloop in België...	89

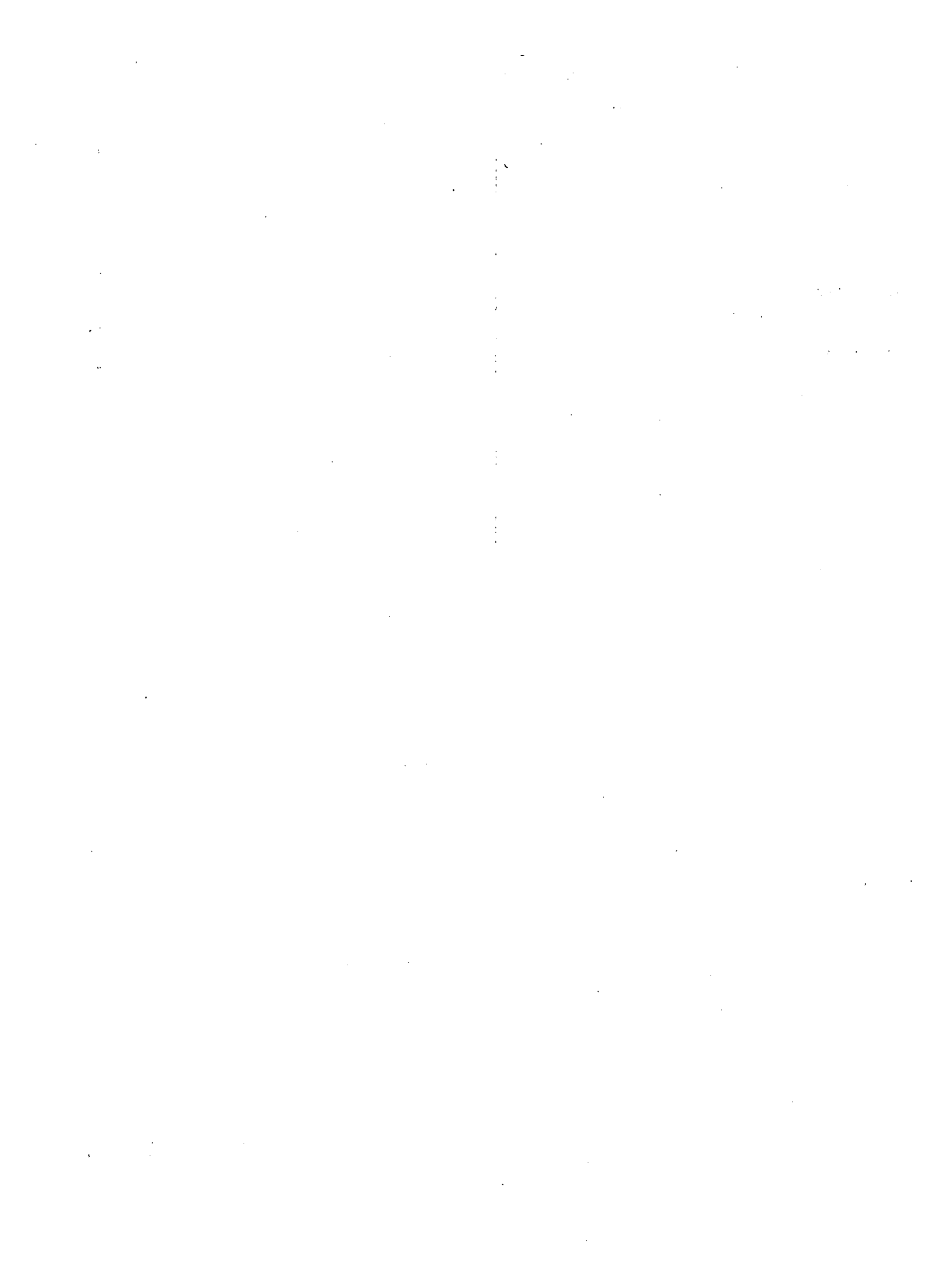

---

---

Abonnementsprijs per jaargang { *fr* 250 voor België.  
  { *fr* 300 voor het buitenland.

De betaling moet vooraf geschieden door overmaking op postgironummer 500 der Nationale Bank van België, of op de in haar boeken geopende rekening-courant onder de rubriek « Tijdschrift voor Documentatie en Voorlichting ».

De abonneenten worden verzocht op te geven welke uitgave zij wensen te ontvangen : de Nederlandse of de Franse.

---

---

1888

Vóór, Drukkerijgest  
**T. H. DEWARICHT**  
J. M. G. en L. Dewarichet,  
— broeders en zusters,  
maatsch. onder één firma  
**16, Wilde-Woudstraat, 16**  
**B R U S S E L**  
28334

1888