

Dit tijdschrift wordt als objectieve documentatie uitgegeven.

De artikels geven de opvatting van de schrijvers weer, onafhankelijk van de mening der Bank.

INHOUD : De jongste ontwikkeling van de economische toestand — Rentenfonds. Verslag over de verrichtingen van het jaar 1960 — Literatuur in verband met de economische en financiële problemen van België — Economische wetgeving — Statistieken.

DE JONGSTE ONTWIKKELING VAN DE ECONOMISCHE TOESTAND

Onderhavig artikel beschrijft in het kort de tendenties die de jongste tijd in België de vraag, de industriële bedrijvigheid, de werkgelegenheid, de prijzen en de buitenlandse handel kenmerkten. De volgende kroniek zal meer bepaald de monetaire en financiële ontwikkeling nagaan.

In een inleidend hoofdstuk wordt de ontwikkeling onderzocht van de meest belangrijke bestanddelen van de vraag in de grote industrielanden, met het doel de aard en de richting van de buitenlandse invloeden op de Belgische volkshuishouding te doen uitschijnen.

Het artikel in zijn geheel kan ertoe bijdragen het huidige stadium van de hoogconjunctuur te bepalen door die factoren te belichten die een omslag van de tendens kunnen veroorzaken. In dit opzicht zij eraan herinnerd dat, in 1951 en 1957, het laatste stadium van de hoogconjunctuur gekenmerkt was door overspanning in verschillende economische sectoren en door diepgaande evenwichtsverstoringen in het internationale betalingsverkeer. Het uitblijven van die overspanning en verstoringen laat toe als diagnose te stellen dat de huidige toestand afwijkt van die welke in 1951 en 1957 overheerste. Op grond hiervan mag echter nog niet de mogelijkheid van een conjunctuuromslag worden uitgesloten.

1. Ontwikkeling van de buitenlandse vraag.

De ontwikkeling van de buitenlandse vraag heeft de expansie van de Belgische volkshuishouding in de laatste maanden krachtig bevorderd. Zij was gekenmerkt door een uiteenlopende conjunctuur in de Verenigde Staten en in de landen van de Europese Economische Gemeenschap.

In de Verenigde Staten steeg het nationaal produkt in 1960 met 4 pct. in marktprijzen en met 3 pct. in constante prijzen. Die schijnbaar bevredigende gezamenlijke ontwikkeling verbergt de conjunctuuromslag die zich omstreeks medio 1960 voordeed. Het bruto nationale produkt daalde dan ook van het tweede kwartaal van 1960 tot het eerste kwartaal van 1961 met 1 pct. in marktprijzen en met 2 pct. in constante prijzen. De recessie maakte geen einde aan de fundamentele prijsstijging, die blijkbaar op een zekere kosteninflatie wijst.

De conjunctuuromslag is klaarblijkelijk aan een gevoelige teruggang van de particuliere investeringen te wijten : het jaarlijks bedrag van deze laatste viel, na uitschakeling van de seizoenbewegingen, van \$ 79,3 miljard in het eerste kwartaal van 1960 tot \$ 61 miljard in het overeenstemmend kwartaal van het lopende jaar, d.i. met \$ 18,3 miljard of 23 pct. Dat totaal slaat ten belope van \$ 2,4 miljard op de investeringen in vaste activa (waarvan \$ 2,3 miljard woningbouw) en ten belope van \$ 15,9 miljard op de beweging van de voorraden : de voorafgaande voorraadvorming maakte plaats voor een aanzienlijke intoring op de voorraden.

De andere bestanddelen van de nationale bestedingen konden niet opwegen tegen de deflatoire invloed van de teruggang der investeringen in voorraden en nieuwbouw. Het particuliere verbruik bleef op het peil van het tweede kwartaal van 1960. De overheid verhoogde geleidelijk haar uitgaven van een jaarlijks bedrag van \$ 97,5 miljard in het eerste kwartaal van 1960 tot \$ 104,5 miljard in de eerste drie maanden van 1961. Ten slotte steeg de netto-uitvoer van goederen en diensten, op jaarbasis, van \$ 1,2 miljard tot \$ 5 miljard voor dezelfde periode. De deflatoire weerslag hiervan op de wereldeconomie

werd verzacht door een relatieve dollaruimte in de voornaamste industrielanden ten gevolge van kapitaaltransacties.

De volkshuishouding van het Verenigd-Koninkrijk, die niet formeel met die van de voornaamste landen van West-Europa geassocieerd is, volgde nochtans de ontwikkeling van deze landen. Zij werd niet door de Amerikaanse recessie meegesleept. Het bruto-product steeg met 5,5 pct. in 1960, het particuliere verbruik met 4,3 pct. en het overheidsverbruik met 6,5 pct. De investeringen in vast kapitaal en voorraden, die met 20 pct. toenamen, waren nochtans de voornaamste factor in de conjunctuurexpansie. Zij overtroffen de nieuwe besparingen zodat de balans der lopende transacties van het Verenigd-Koninkrijk sloot met een tekort dat de overheid ertoe aanzet maatregelen te overwegen die de groei van de totale vraag kunnen remmen. In de jongste tijd gaf de industriële bedrijvigheid tekenen van stagnatie te zien : in april lag het indexcijfer van de produktie op hetzelfde peil als in april 1960.

Op het Europese vasteland was de snelle uitbreiding van de totale vraag geen oorzaak van spanningen in het internationale betalingsverkeer. Zij vereiste echter een zeer hoge graad van benutting der produktiefactoren.

In West-Duitsland vermeerdeerde het bruto nationale produkt, blijkens voorlopige ramingen, met 11 pct. in 1960. In april 1961 overschreed het indexcijfer van de industriële produktie met 8 pct. het peil van de overeenkomstige maand van vorig jaar. Onder de componenten van de nationale bestedingen stegen de bruto-investeringen met 18 pct. in 1960, het particuliere verbruik met 9 pct. en het overheidsverbruik met 11 pct. In weerwil van de snelle groei van de binnenlandse vraag nam het gunstig saldo der balans van de goederen- en dienstentransacties met het buitenland slechts in lichte mate af. De laatste cijfers over de ontwikkeling van de bestellingen in de nijverheid wijzen op een verzwakking van de expansie : voor het eerst sinds lang overtroffen zij, in april, niet het overeenstemmende peil van vorig jaar.

In Nederland, dat met West-Duitsland zijn gedenheid in maart 1961 met 5 pct. herwaardeerde, vertoont de toestand een gelijkaardig beeld. In 1960 zou het nationaal netto-inkomen met 10,3 pct. in marktprijzen en met 7,6 pct. in constante prijzen gestegen zijn. Voor hetzelfde jaar bereikte het groeipercentage 6 pct. voor het volume van het particuliere verbruik en 3,5 pct. voor het overheidsverbruik. Blijkens de beschikbare gegevens zouden de bruto-investeringen in vast kapitaal naar de hoeveelheid met 11 pct. gestegen zijn. Dank zij het hoge percentage van de besparingen, was het gunstig saldo van de balans der goederen- en dienstentransacties slechts weinig kleiner dan in 1960. In 1961 blijkt het overschot echter verder in te krimpen. In maart overschreed het indexcijfer van de industriële produktie met 6 pct. het peil van de overeenstemmende maand van 1960.

Onder de landen met een snelle expansie neemt Italië de eerste plaats in. In 1960 vermeerdeerde het bruto nationale produkt met 12 pct. dank zij de snelle toeneming van de binnenlandse en buitenlandse vraag. De voornaamste bestanddelen van de nationale bestedingen gaven de volgende groeipercentages te zien : 7,5 pct. voor het particuliere verbruik, 10,5 pct. voor het overheidsverbruik en 20,5 pct. voor de bruto-investeringen in vast kapitaal en in voorraden. Ondanks die hoge percentages vermeerdeerde het gunstig saldo op de goederen- en dienstentransacties met het buitenland. De economische bedrijvigheid breidde zich in 1961 verder uit : in maart lag het indexcijfer van de industriële produktie 9,7 pct. hoger dan in de overeenkomstige maand van het vorige jaar.

In Frankrijk werd de uitbreiding van de vraag in 1958 en in 1959 afgeremd in het raam van het saneringsplan. In 1960 versnelde het tempo van de expansie opnieuw, ook al bleef het beneden dat van de hierboven vermelde drie landen. Het bruto nationale produkt steeg met 6,3 pct. naar hoeveelheid. Van hun kant vermeerdeerden de bruto-investeringen en het particuliere verbruik, eveneens naar hoeveelheid, met resp. 5,6 pct. en 4 pct. De balans van de goederen- en dienstentransacties liet een belangrijk overschot dat slecht weinig beneden dat van 1959 bleef. De economische toestand bleef zich in 1961 gunstig ontwikkelen. In april overtrof het indexcijfer van de produktie met 6,5 pct. het peil van april 1960.

Een der meest opvallende kenmerken van de toestand in de Europese Economische Gemeenschap is het batige saldo van het goederen- en diensteverkeer met het buitenland, in weerwil van de zeer snelle vooruitgang van de vraag. In dat opzicht is de huidige conjunctuur zeer verschillend van die van einde 1956 en van begin 1957. De zes landen van de Gemeenschap zullen er dan ook niet toe genoodzaakt zijn in de loop van de eerstvolgende maanden de vraag te remmen om in buitensporige goud- en deviezenverliezen te voorzien, zoals in 1957 het geval was. Zulks geldt niet het Verenigd-Koninkrijk dat een tekort op zijn goederen- en dienstenbalans te zien geeft, noch de Verenigde Staten die om andere redenen betalingsmoeilijkheden ondervinden; die moeilijkheden blijken echter te verminderen.

Voor de gezamenlijke grote industrielanden mag men aannemen dat de ontwikkeling van de vraag niet de kenmerken van een nakende recessie vertoont.

2. Binnenlandse vraag.

Vermits de statistieken over de nationale rekeningen voor het jaar 1960 nog niet beschikbaar zijn, moet een ontleding van de voornaamste bestanddelen van de binnenlandse vraag steunen op een reeks aanduidingen die vaak zeer fragmentarisch zijn.

Wat de investeringen betreft, beschikt men evenwel over de gezamenlijke ramingen van het Ministerie van Economische Zaken voor het jaar 1960 in zijn geheel. In vergelijking met 1959 wijzen zij op een stijging in marktprijzen van 7,3 pct. die de resul-

tante is van een vermeerdering van 2,5 pct. voor de investeringen in woningen, bedrijfsgebouwen en openbare werken, van 10 pct. voor de investeringen in bedrijfsuitrusting en van 20 pct. voor de investeringen in vervoermaterieel.

Tabel I.

Ontwikkeling van de investeringen, excl. landsverdediging

Bron : Ministerie van Economische Zaken. Algemene Directie van de Studiën en de Documentatie.

Benaming	Waarde 1960 ¹ (miljoenen franken, tegen marktprijzen)	Verschil in pct. in verhouding tot het vorige jaar			
		1957 2	1958 2	1959 2	1960 1
A. Burgerlijke bouwkunde :					
1. Woningen	27.300	+ 47,2	- 13,1	- 4,8	+ 7,0
2. Bedrijfsgebouwen	9.800	+ 11,9	- 4,8	- 13,6	+ 9,0
3. Door de Staat gefinancierde burgerlijke bouwwerken	9.500	+ 10,3	- 6,6	+ 3,9	- 2,0
4. Werken der ondergeschikte besturen	6.300	- 14,6	+ 18,8	+ 30,4	- 15,0
5. Diversen	500	+ 0,0	- 5,7	+ 6,0	- 6,0
Totaal ...	53.400	+ 23,8	- 7,4	+ 3,8	+ 2,5
B. Nijverheids-, landbouw- en diverse outillage	36.800	+ 4,7	- 6,0	+ 5,9	+ 10,0
C. Transportmaterieel	14.800	- 2,6	+ 12,6	- 9,7	+ 20,0
Eindtotaal ...	105.000	+ 13,0	- 4,5	+ 2,5	+ 7,3

¹ Voorlopige gegevens.
² Herzienne gegevens.

Het betrekkelijk klein verhogingspercentage voor de eerste reeks investeringen (woningen, bedrijfsgebouwen en openbare werken) houdt verband met de omstandigheid dat minder werken voor rekening van de Staat en de lagere overheid werden uitgevoerd. Daarentegen zouden de uitgaven voor de woningbouw in 1960 met 7 pct. gestegen zijn, deze voor de bouw van bedrijfslokalen met 9 pct. Die ontwikkeling lijkt in 1961 verder te gaan. Het aantal bouwvergunningen steeg van het eerste kwartaal van 1960 tot dezelfde periode van 1961 van 9.700 tot 11.100 voor de woningbouw en van 1.500 tot 1.700 voor de bedrijfsgebouwen.

De bestellingen van bedrijfsuitrusting bij de Belgische nijverheid vanwege de binnenlandse markt, stegen gedurende gans het jaar 1960. Zij geven een gedeeltelijke doch vrij sprekende aanwijzing over de inspanning van de ondernemingen op het gebied van de investeringen. De eerste gegevens over begin 1961 tonen aan dat de bestellingen zich op een hoog peil handhaven, hetgeen trouwens bevestigd wordt door de resultaten van de laatste halfjaarlijkse onderzoeking van de Nationale Bank, waarover verder sprake. Ten slotte steeg de invoer van uitrustingsgoederen met 15 pct. t.o.v. 1959. Hij bereikte een maximum tijdens het eerste kwartaal van 1960, maar men mag niet teveel belang hechten aan de ontwikkeling in de loop van het jaar, vermits de maandelijkse cijfers beïnvloed worden door bijzondere leveringen (van vliegtuigen aan de Sabena bij voorbeeld).

De halfjaarlijkse onderzoekingen van de Nationale Bank over de ontwikkeling van de nieuwe investeringsuitgaven in de vorm van vast kapitaal in de

nijverheid wijzen op een werkelijke « boom » van de nijverheidsinvesteringen sedert begin 1960. Voor de gezamenlijke bedrijfstakken waarop de onderzoekingen betrekking hebben (¹) zouden de uitgaven vergeleken met het halfjaarlijkse gemiddelde van 1959 met 20 pct. gestegen zijn in het eerste halfjaar van 1960 en met 37 pct. in het tweede halfjaar. Voor het eerste halfjaar van 1961 wordt, t.o.v. het gemiddelde van 1960, een nieuwe verhoging van 23 pct. in het vooruitzicht gesteld (²). Die onderzoekingen waarvan het doel niet is nauwkeurig cijfermateriaal bijeen te brengen, maar wel de tendenties te laten uitschijnen, hebben de jongste conjunctuurontwikkeling zeer nauwkeurig weergegeven : terwijl zij in het eerste halfjaar van 1959 nog een daling van de investeringen aantoonde, wezen zij vanaf het tweede halfjaar op een stijging waarvan het tempo vanaf begin 1960 aanzienlijk versnelde.

Benevens het conjunctuurklimaat zijn de vooruitzichten van de Europese Gemeenschappelijke Markt klaarblijkelijk een belangrijke prikkel voor de nijverheidsinvesteringen. Bovendien wensen talrijke buitenlandse firma's fabrieken te bouwen in België dat een zeer voordelige geografische ligging vertoont en in sommige gewesten nog over een reserve aan werkkrachten beschikt. De wetten van 17 en 18 juli 1959 vormen een derde prikkel voor een uitbreiding

(¹) De ijzer- en staalnijverheid, de metaalverwerkende nijverheid, de textielnijverheid, de petroleumraffinaderijen, de papier- en ledernijverheid, de houtverwerkende nijverheid, de elektriciteitsbedrijven.

(²) De omstandige resultaten van de onderzoekingen worden uitsluitend aan de deelnemers medegedeeld.

Tabel II.

Particulier verbruik

Periode	Invoer van verbruiksgoederen (kwartaalgemiddelen of kwartalen) 1	Indexcijfer van het voedselverbruik, na uitschakeling der seizoenschom- melingen 2	Volume van de leveringen van weefsels aan de binnenlandse markt 1	Verkoop van nieuwe autovoertuigen 3
	(miljarden franken)	(basis 1953 = 100)		(Waarde : basisjaar 1957 = 100)
1957	8,5	109	125	100
1958	8,3	111	111	100
1959	8,9	114	117	111
1960	9,3	119	123	138
1960 1 ^o kwartaal	9,1	120	124	140
2 ^o kwartaal	9,2	117	116	163
3 ^o kwartaal	9,1	122	126	124
4 ^o kwartaal	9,5	117	124	126
1961 1 ^o kwartaal				179

¹ Bron : Nationaal Instituut voor de Statistiek. Berekeningen door het Departement Studiën en Documentatie van de Nationale Bank van België.

² Bron : Institut de Recherches Economiques, Sociales et Politiques.

³ Bron : Nationaal Instituut voor de Statistiek.

van de investeringen : het bedrag van de kredietverlening tegen verminderde rentevoet of met staatswaarborg, toegestaan in toepassing van die wetten, beliep F 10,3 miljard in 1960.

De gegevens die ons in staat stellen de evolutie van het verbruik te volgen, zijn meer fragmentarisch dan degene die op de investeringen betrekking hebben. Zij laten een enigszins verschillende ontwikkeling uitschijnen naargelang ze voedingswaren, halfduurzame of duurzame verbruiksgoederen betreffen.

Onder invloed van de hoogconjunctuur vermeerderde het stijgingspercentage van het voedselverbruik; het bereikte over het algemeen 4 pct. voor 1960 tegen minder dan 2 pct. tijdens het recessiejaar 1958.

De half-duurzame verbruiksgoederen ondergaan meer de invloed van het conjunctuurklimaat; na een afgetekende achteruitgang in 1958, nam in 1959 en 1960 het volume van de leveringen van weefsels op de binnenlandse markt met ongeveer 5 pct. toe. Tijdens het laatste kwartaal van 1960 bleven de leveringen evenwel beneden die van het overeenkomstige kwartaal van 1959. Er dient op gewezen dat zij tijdens de huidige periode van hoogconjunctuur niet speculatief omhoog gestuwd werden zoals op het einde van 1956 en in het begin van 1957. Het gevaar van een plotse reactie in tegengestelde richting is dan ook minder te vrezen dan in 1957.

De beschikbare inlichtingen over het verbruik van duurzame verbruiksgoederen wijzen op een snelle toename in 1960 en tijdens de eerste maanden van dit jaar. Aldus stegen de verkopen van nieuwe autovoertuigen op de binnenlandse markt, in waarde, op basis van het jaar 1957, van het indexcijfer 111 in 1959 tot het indexcijfer 138 in 1960. Een vergelijking van de indexcijfers van de eerste kwartalen van de jaren 1960 en 1961 geeft een nieuwe verhoging van 27,5 pct. te zien; deze zou evenwel door de in het vooruitzicht gestelde verhoging van de weeldebelasting beïnvloed kunnen zijn.

Het verbruik van andere duurzame goederen neemt een even indrukwekkende uitbreiding. Aldus

leverde de Belgische metaalverwerkende nijverheid, in 1960, 14,5 pct. meer elektrische huishoudapparaten, radio- en televisietoestellen. De vermeerdering bereikt zelfs 30 pct. voor het tweede halfjaar van 1960 vergeleken met dezelfde periode van 1959.

De uitbreiding van het particuliere verbruik werd door het afbetalingskrediet vergemakkelijkt : het bedrag van de nieuwe kredieten voor de financiering van de verkopen op afbetaling steeg van F 4,2 miljard tijdens het tweede halfjaar van 1959 tot respectievelijk F 4,7 en F 4,9 miljard voor de twee halfjaren van 1960. Deze bedragen houden geen rekening met de persoonlijke leningen, die overwegend ook verbruiksuitgaven financieren.

Wijzen wij ten slotte op de vermeerdering van de verbruiksuitgaven van de Staat, die op basis van de gewone uitgaven, voor het jaar 1960 op nagenoeg 3 pct. geraamd mag worden. Men mag aannemen dat het overheidsverbruik dit jaar verder zal toenemen.

3. Industriële bedrijvigheid.

De bedrijvigheid van de Belgische nijverheid werd van 20 december tot 22 januari plots onderbroken door een stakingsbeweging die de verscheidene bedrijfstakken in mindere of meerdere mate trof. De vergelijkingen uitgaande van de cijfers van het eerste kwartaal van 1961 zijn dan ook niet zeer kenmerkend voor de hoofdtendens van de bedrijvigheid. Voor de volgende maanden beschikken wij slechts over fragmentarische of voorlopige statistieken.

Mits dit voorbehoud, stelt men vast dat voor de maanden maart en april, het indexcijfer van de nijverheidsproductie van het *Institut de Recherches Economiques, Sociales et Politiques*, t.o.v. dezelfde periode van 1960, een stijging van 2,4 pct. te zien geeft, terwijl het Agefi-indexcijfer, dat minder gewicht aan de steenkoolnijverheid toekent, een vooruitgang van 5,5 pct. weerspiegelt.

Voor de eerste maal in hun geschiedenis en in weerwil van de vermindering van het produktievermogen met 2,5 miljoen ton in 1960, konden de steen-

Grafiek 1.

Ontwikkeling van de nijverheidsproductie en de bouwbedrijvigheid en de bouwbedrijvigheid
(Procent)

Bronnen : D.U.L.B.E.A.
Institut de Recherches Economiques, Sociales et Politiques.
Agence Economique et Financière.

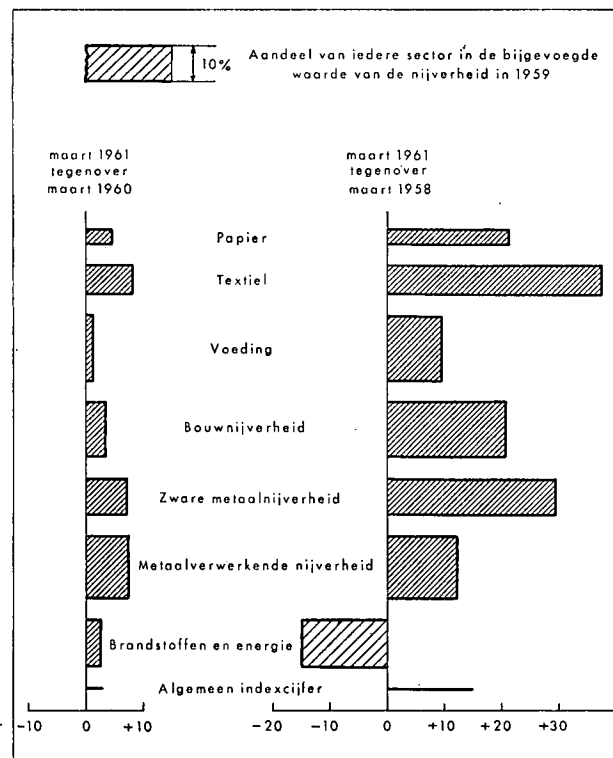

kolenmijnen hun tijdens de recessie opgehoopte voorraden niet van de hand doen. Inderdaad daalden deze stocks maar heel langzaam en wel van een maximum van 7,8 miljoen ton in het tweede halfjaar van 1959 tot 6,3 miljoen ton in mei 1961, welke hoeveelheid in volle hoogconjunctuur nog ver het peil van de recessie 1952-1953 te boven gaat. Het zichtbare steenkolenverbruik bedroeg in 1960 2,47 miljoen ton tegen 2,41 miljoen ton in 1959; het bleef echter 11 pct. beneden dit van 1956. De ijzer- en staalnijverheid, de grootste afnemer van de steenkoolindustrie, verminderde haar cokesverbruik per ton staal. Men voorziet voor de volgende jaren de toepassing van nieuwe technieken die een verdere besparing van steenkolen zullen tot gevolg hebben. Daarentegen wordt de oprichting van nieuwe staalcomplexen in het vooruitzicht gesteld.

Ten einde hun positie te verstevigen, mede in verband met de structuurveranderingen in het energieverbruik, zetten de Belgische steenkolenmijnen hun structurele gezondmaking voort; de resultaten hiervan blijken uit een verbetering van de produktiviteit met meer dan 20 pct. in twee jaar en uit de vermindering van de prijzen die reeds nu de concurrentie van de naburige bekkens kunnen doorstaan.

De produktie en het verbruik van de andere energiebronnen ontwikkelen zich meer in overeenstemming met de algemene economische bedrijvigheid. Zo bedroeg het groeitempo van de elektriciteitspro-

duktie ongeveer 7 pct. voor het jaar 1960 en 4 pct. voor de maanden februari-maart van dit jaar in vergelijking met dezelfde periode van het vorige jaar. De tarieven daalden in 1960 met ca. 18 pct. voor industrieel en met 7 tot 8 pct. voor huishoudelijk verbruik.

De verwerking van ruwe petroleum door de Belgische raffinaderijen steeg met 3,9 pct. in 1960 en met 15 pct. tijdens de maanden februari tot april t.o.v. de overeenkomstige maanden van 1960.

De ijzer- en staalnijverheid, die in het begin van de conjunctuuropgang door een buitengewone vraag uit de Verenigde Staten begunstigd werd, voerde haar produktie in 1960 en in het lopende jaar verder op, dank zij de bestellingen van de andere landen van de Europese Economische Gemeenschap en van de binnenlandse markt. In april overschreed de produktie met 4 pct. het overeenkomstige peil van het vorige jaar. De grote voorspoed komt minder in de prijzen dan in de voortgebrachte hoeveelheden tot uiting. De markt kende zelfs een tijdelijke inzinking in oktober-november 1960 en in maart van dit jaar, maar onlangs werd de tendens opnieuw vaster.

Grafiek 2.

Indexcijfers van de produktie in verschillende bedrijfstakken¹
(Basis 1953 = 100)

Bronnen : Institut de Recherches Economiques, Sociales et Politiques.
Agence Economique et Financière.

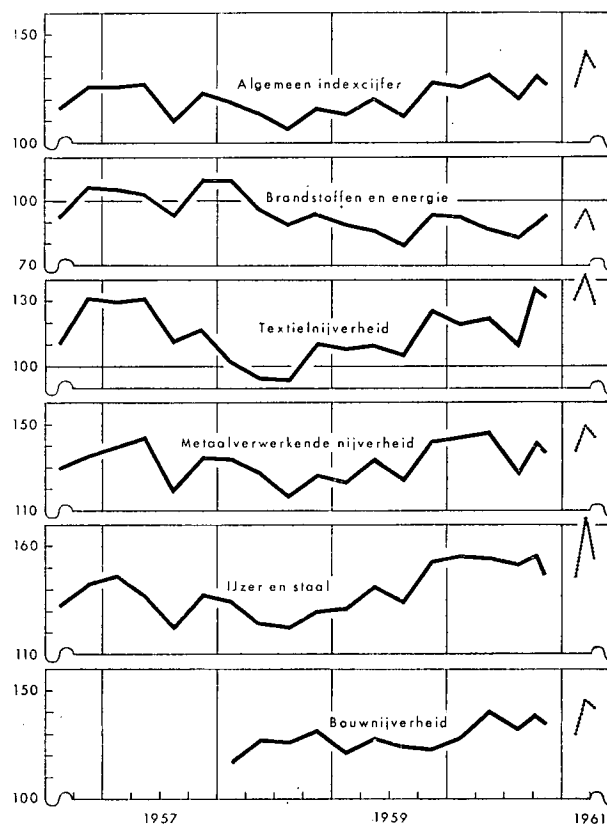

¹ Het laatste maandelijks indexcijfer dat in de grafiek voorkomt, is dit van de maand april die slechts 24 werkdagen telde, terwijl de maand maart er 27 telde.

(1) Februari, maart en april 1961 : raming op grond van het Agefi-indexcijfer.

In de zeer complexe metaalverwerkende nijverheid overtrof de waarde van de nieuwe bestellingen doorlopend het bedrag van de leveringen. Ten gevolge van de stakingen komt de recente tendens van de bedrijvigheid in de laatste beschikbare cijfers niet tot uiting, doch het verschil tussen de bestellingen en de leveringen laat voor 1961 een nieuwe uitbreiding van de bedrijvigheid voorzien.

In de paragraaf gewijd aan de evolutie van de investeringen hadden wij het reeds over de drukke bedrijvigheid die in de bouwnijverheid heerst. De produktie van bouwmaterialen overschreed dan ook in ruime mate de vroegere topcijfers, vooral bij de producenten die hoofdzakelijk voor de binnenlandse markt werken. Inderdaad ondervinden de glasfabrikanten de laatste maanden afzetmoeilijkheden op de uitvoermarkten, inzonderheid in de Verenigde Staten; de snelle uitbreiding van deze sector is dan ook sinds het begin van het jaar onderbroken. De moeilijkheden van de cementfabrieken op de buitenlandse markten zijn van minder recente datum; niettemin steeg de produktie in februari-april met 5,9 pct. t.o.v. het overeenkomstige peil van het vorige jaar. Voor de bouwnijverheid in haar geheel zijn de vooruitzichten tot het einde van het jaar gunstig.

Na de stakingen breidde de bedrijvigheid zich uit in de textielindustrie en bereikte in maart nagenoeg het hoge peil van het eerste kwartaal van 1957, dat 8 pct. hoger lag dan dit van maart 1960. Deze sector had nochtans met zekere moeilijkheden af te rekenen. De Kongolese markt koopt sedert het midden van vorig jaar praktisch geen Belgische textielprodukten meer aan. De andere ontwikkelingslanden trachten een eigen textielindustrie op te bouwen. De Belgische fabrikanten leggen zich dan ook toe op artikelen van hoge kwaliteit bestemd voor de geïndustrialiseerde landen. Deze politiek komt tot uiting in de stijging van de uitvoer naar de Duitse Bondsrepubliek, naar Nederland en, in mindere mate, naar het Verenigd-Koninkrijk.

De toestand in de schoenindustrie was in 1960 bevredigend, doch de bedrijvigheid maakte in 1961 geen vooruitgang meer; de vraag ging eerder licht achteruit.

Tot in 1959 bleef de uitbreiding van de chemische industrie achter bij die van de andere geïndustrialiseerde landen. Dank zij een actieve investeringspolitiek tekent zich sedertdien een verbetering af. In de sector van de minerale chemie ontwikkelt de bedrijvigheid zich zeer gunstig, behalve voor de stikstofmeststoffen die met een zeer scherpe internationale mededinging hebben te kampen. In de sector van de organische chemie schijnt de sinds einde 1960 waargenomen daling voor sommige produkten voort te duren. De diverse scheikundige produkten zijn meestal expansief gericht. De nijverheid van fotografische produkten behoort tot die sectoren die het meest door de verhoging van de levensstandaard begunstigd worden.

Die verhoging wordt soms gemeten door de stijging van het papierverbruik, die aan de papierfabrieken een fundamentele expansie verzekert. In de Belgische papiernijverheid bedroeg de toeneming van de produktie 10 pct. in 1960 en 6 pct. voor de periode maart-april 1961 in verhouding tot dezelfde periode van het vorige jaar.

Over het algemeen blijft de tendens van de industriële bedrijvigheid gunstig; er zijn geen tekenen van een nakende omslag merkbaar.

4. Werkgelegenheid en werkloosheid.

De heropleving van de industriële bedrijvigheid in het begin van 1959 en haar verdere uitbreiding sinds de lente 1960 gaven geen aanleiding tot algemene spanningen op de arbeidsmarkt. De produktie kon opgevoerd worden dank zij een rationeler gebruik van het tewerkgestelde personeel en aanwervingen onder de betrekkelijk grote massa werklozen. Het aantal werklozen kon aldus van 177.000 eenheden in mei 1959 tot 109.000 in mei 1961 worden teruggebracht. De daling ging tijdens de

Tabel III.

Aantal werklozen

(Daggemiddelden in duizenden)

Bron : Rijksdienst voor Arbeidsvoorziening.

	1 ^e kwartaal 1957	April 1957	1 ^e kwartaal 1960	4 ^e kwartaal 1960	1 ^e kwartaal 1961	April 1961	Mei 1961
Volledig en gedeeltelijk werklozen	144	102	221	137	177	120	109
waarvan : volledig werk- lozen	(94)	(78)	(138)	(104)	(119)	(94)	(83)
Werklozen tewerkgesteld door de overheid	3	5	7	6	4	8	9
« Economische » werkloos- heid	147	107	228	143	681	128	118
Werkloosheid in de mijnen ¹	— 1	— 1	— 16	— 7	— 8	— 8	n.b.
« Economische » werkloos- heid zonder de mijnen ...	146	106	212	136	173	120	n.b.

¹ Omvat de gedeeltelijke werkloosheid.

maand mei verder, maar zij wordt meer en meer bemoeilijkt doordat de reserves aan geschoolde arbeidskrachten uitgeput geraken.

De werkloosheid daalde in haast alle bedrijfstakken. Kenmerkend voor een periode van hoogconjunctuur is dat vooral het aantal van de gedeeltelijk en toevallig werklozen verminderde : het ligt niet meer hoger dan in 1957. Zelfs in de steenkolenmijnen loopt de werkloosheid terug, dank zij de uitvoering van de saneringsplannen in deze bedrijfstak.

Tijdens de jongste weken gaf de hoogconjunctuur aanleiding tot kenschetsende spanningen in de metaal-, de textiel- en vooral de bouwnijverheid, waar nu reeds een uitbreiding van de bedrijvigheid door een gebrek aan geschoolde arbeiders geremd wordt.

De reserve aan werkelijk beschikbare werkkrachten is inderdaad geringer dan die welke uit de lopende statistieken blijkt. De laatste stelselmatige optekening van de moeilijk te plaatsen volledig werklozen, door de Rijksdienst voor Arbeidsbemiddeling en Werkloosheid ⁽¹⁾, gaf volgende resultaten :

Tabel IV.

Telling van de volledig werklozen per 15 november 1960

Bron : Rijksdienst voor Arbeidsvoorziening.

	Mannen + Vrouwen
1. Werklozen van 50 en meer jaar oud ¹ :	61.842
Normaal werkbekwaam	21.370
Gedeeltelijk werkbekwaam ...	26.473
Met zeer beperkte werkbekwaamheid	13.999
2. Werklozen jonger dan 50 jaar ¹ :	18.254
Gedeeltelijk werkbekwaam ...	13.642
Met zeer beperkte werkbekwaamheid	4.612
3. Ongeschoolden	57.083

¹ Werklozen die werklozensteun genieten en zij die door de overheid tewerkgesteld zijn.

Men mag aannemen dat het percentage van de werkelijk beschikbare werkkrachten overeenstemt met of lager ligt dan 2,5 pct. van het huidige aantal arbeiders.

De werklozen van 50 en meer jaar oud, zelfs indien zij lichamenlijk volledig geschikt zijn, vinden moeilijk werkgelegenheid, hetzij omdat hun beroepsvorming tegenover de vereisten van de moderne werkmethode tekortschiet, hetzij omdat de werkgevers vrezen dat ze niet meer dezelfde prestaties

(¹) Rijksdienst voor Arbeidsvoorziening sinds de wet van 14 februari 1961, verschenen in het *Staatsblad* van 15 februari 1961.

zouden leveren als jongere arbeiders. Wanneer meer werkkrachten nodig zijn, valt de keuze eerder op betrekkelijk jong personeel waarvan de looneisen dikwijls lager zijn; zo wordt de werkloosheidsduur van de oudere arbeiders verlengd en verminderen hun kansen tot herklassering nog verder.

Ook de ongeschoolden zijn wegens de ontwikkeling van de nijverheidstechnieken en de strengere criteria op het gebied van de beroepsbekwaamheden moeilijk te plaatsen.

De statistiek van de openstaande werkaanbiedingen bevestigt de moeilijkheden inzake aanwerving

Grafiek 3.

Werkgelegenheid en werkloosheid ¹

Bronnen : Institut de Recherches Economiques, Sociales et Politiques. Nationale Bank van België.

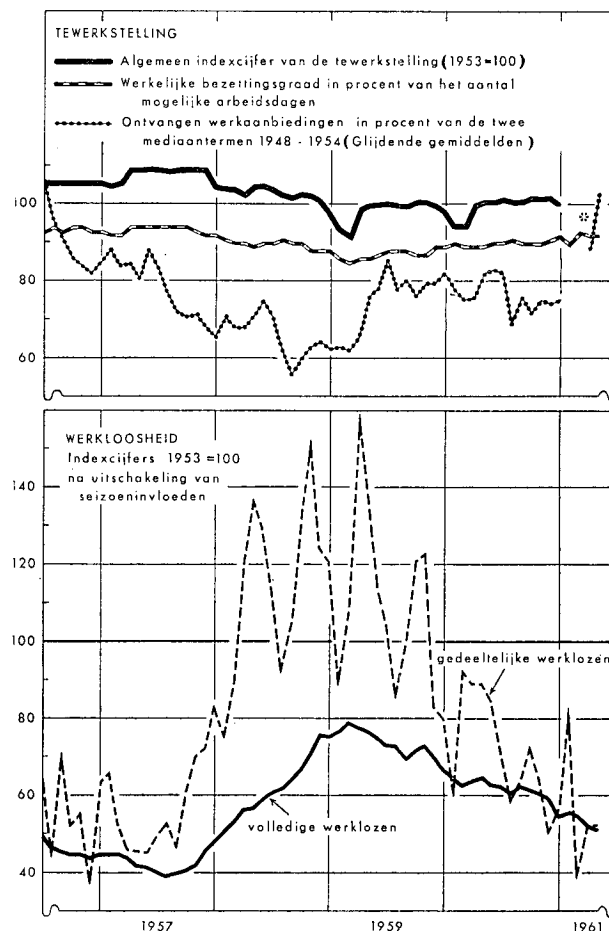

¹ De curve van de werkelijke bezettingsgraad in procent van het aantal mogelijke arbeidsdagen, wordt als volgt door het *Institut de Recherches Economiques, Sociales et Politiques* opgesteld : het aantal effectief gewerkte dagen wordt bekomen door het verschil te maken tussen het totale aantal mogelijke arbeidsdagen (aantal ingeschreven werkzoekende arbeiders x aantal werkdagen der maand) en het totaal der werkloosheidsdagen van de volledig en gedeeltelijk werklozen. Dit aantal effectief gewerkte dagen wordt dan uitgedrukt in procent van het aantal mogelijke arbeidsdagen zoals hierboven is bepaald.

De curve van de ontvangen werkaanbiedingen in procent van de twee mediaantermen 1948-1954 (glijdende gemiddelden) wordt door het *Institut de Recherches Economiques, Sociales et Politiques* als volgt opgesteld : de tijdens de maand door de nijverheid aangeboden betrekkingen worden in verhouding gebracht tot de verruimde mediaan (2 of 3 termen) van de betrekkingen aangeboden gedurende dezelfde maand in de loop van de jaren 1948-1954. Het indexcijfer van de werkaanbiedingen wordt dus opgesteld volgens de formule :

$$I = \frac{\text{werkaanbiedingen tijdens de maand} \times 100}{\text{mediaan van de werkaanbiedingen tijdens dezelfde maand 1948-1954}}$$

Dit indexcijfer wordt bovendien gevoegd bij de indexcijfers van de twee vorige maanden en het bekomen totaal wordt gedeeld door 3. Aldus bekomt men een indexcijfer dat steunt op een glijdend gemiddelde van de laatste drie maanden.

* Ontvangen werkaanbiedingen in procent van de twee mediaantermen 1950-1960 (glijdende gemiddelden).

van werkkrachten. Zij geeft een optelling van de werkaanbiedingen waarvoor de plaatsingsburelen geen kandidaten konden vinden. Aangezien de bedrijfsleiders zich niet noodzakelijk tot het plaatsingskantoor wenden om werkkrachten aan te werven, geven de medegedeelde cijfers waarschijnlijk een onvolledig beeld van het werkelijke werkaanbod. Zo ondervond de Rijksdienst voor Arbeidsvoorziening (de vroegere Rijksdienst voor Arbeidsbemiddeling en Werkloosheid) tijdens de huidige hoogconjunctuur dat de werkgevers geen beroep op de plaatsingskantoren meer deden wanneer de arbeiders van het gewenste beroep doorlopend ontbraken.

Het percentage van het openstaande t.o.v. het gezamenlijke werkaanbod bereikte een maximum in de maand april, toen meer dan de helft van de werkaanbiedingen niet konden beantwoord worden.

Tabel V.

Percentage van de openstaande werkaanbiedingen t.o.v. de gezamenlijke tijdens de maand ontvangen werkaanbiedingen

Bron : Maandelijks bericht van de Rijksdienst voor Arbeidsvoorziening.

Einde maand	Totaal	waarvan : Metaal- nijverheid	Textiel + kleding	Bouw- nijverheid
1960 Januari	29	40	60	20
November ...	47	61	103	66
December	51	74	111	57
1961 Januari	44	74	90	24
Februari	43	53	74	27
Maart	43	48	77	29
April	53	60	98	46

Spijt de inkringing van de werkloosheid, blijft het peil van de industriële tewerkstelling beneden dat van de vorige hoogconjunctuur, inzonderheid in de textiel- en bouwnijverheid. Bovendien zij herinnerd aan de sterke vermindering van de werkgelegenheid in de steenkolenmijnen.

De zeer vlugge verbetering van de produktiviteit ⁽¹⁾ tijdens de eerste fase van de conjunctuuropgang, vertraagde in 1960. Inderdaad steeg het algemeen indexcijfer van 124 in 1958 tot 135 in 1959 en tot 141 in 1960. De laatste jaarlijkse vermeerdering van het indexcijfer verbergt de stagnatie ervan in de loop van het jaar 1960.

5. Prijzen en lonen.

De prijsontwikkeling vertoont minder dan de arbeidsmarkt het beeld van een economie in zeer hoge conjunctuur; de verscheidene prijsindexcijfers zijn in hun geheel opvallend stabiel gebleven en het is slechts zeer onlangs dat er zich een lichte neiging tot verhoging lijkt af te tekenen.

⁽¹⁾ De verbetering van de produktiviteit wordt hier gemeten op grond van de produktie per gewerkt uur.

In de maand april lag het indexcijfer van de groothandelsprijzen, opgemaakt door het Ministerie van Economische Zaken, juist even hoog als een jaar tevoren. Deze stabiliteit is niet het gevolg van uiteenlopende bewegingen van de landbouw- of nijverheidsprodukten, inheemse of ingevoerde produkten : de vier afzonderlijke indexcijfers vertonen een gelijkmatige ontwikkeling.

Grafiek 4.

Indexcijfers van de groothandelsprijzen van nijverheidsprodukten

(Basis 1953 = 100)

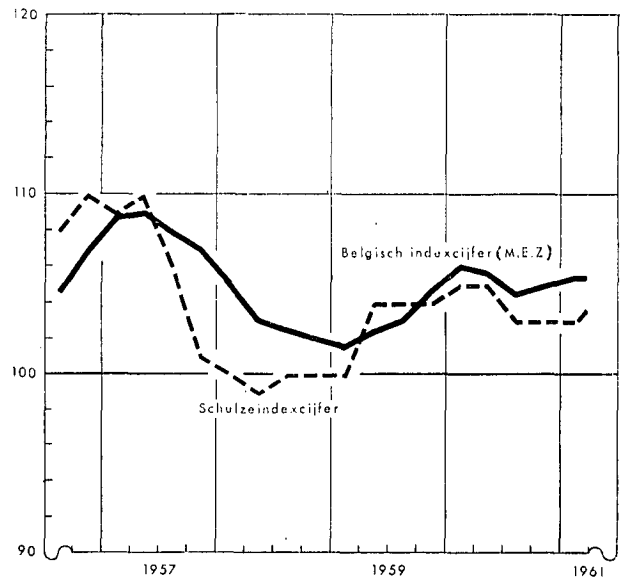

Onder de landbouwprodukten valt er evenwel een gevoelige stijging aan te stippen van de dierlijke produkten (inzonderheid vlees), die door een even grote daling van de plantaardige produkten gecompenseerd wordt.

Onder de nijverheidsprodukten zij vooral gewezen op de stijging van de textielwaren t.o.v. het peil van april 1960 en op de daling van de chemische produkten; die bewegingen waren evenwel bij het begin van 1961 stilgevallen.

De prijzen van de bouwmaterialen bleven op het hoge peil dat zij op het einde van 1959 en bij het begin van 1960 bereikten.

Tijdens de maand mei steeg het indexcijfer van de kleinhandelsprijzen tot 110,83 tegen 109,76 in mei 1960. Men stelt twee zwakke verhogingen vast : de eerste tijdens september-november 1960; de tweede in mei van dit jaar. Alhoewel de laatste verhoging met een stijging van de overdrachtaks van 5 tot 6 pct. samenvalt, blijkt zij niet door de fiscale maatregel veroorzaakt. Zij werd beïnvloed door de duurder prijzen voor vlees en eieren. Het indexcijfer van de kleinhandelsprijzen omvat trouwens talrijke produkten waarop geen overdrachtaks geheven wordt.

Tabel VI.

Indexcijfers van de groothandelsprijzen per nijverheidssector

(Basis 1953 = 100)

Bron : Ministerie van Economische Zaken.

Nijverheidssectoren	1957	1958	1960	Januari 1961	April 1961
Metalen en metaalprodukten	114,4	109,6	110,2	109,1	109,8
waarvan : ijzer- en staalnijverheid ...	124,6	114,4	114,2	114,4	115,2
metaalverwerkende nijverheid	112,4	113,2	111,9	111,9	111,2
Textielprodukten	98,2	87,5	92,2	94,0	95,3
Chemische produkten	108,9	107,9	107,0	105,3	105,6
Bouwmaterialen	111,9	115,0	121,4	121,7	121,7
Steenkolen	118,5	121,0	110,5	110,7	107,6
Petroleum	113,9	103,6	117,9	122,1	121,1
Papier en karton	119,7	113,6	110,1	112,2	112,4

Het indexcijfer van de gemiddelde brutoverdienste per gewerkt uur van de Nationale Bank bedroeg 139,7 op het einde van maart tegen respectievelijk 135,8 en 139,2 op het einde van maart en juni 1960. Het indexcijfer steeg dus sinds het midden van verleden jaar niet meer; sommige indirecte

Grafiek 5.

Indexcijfers van de kleinhandelsprijzen en van de gemiddelde brutoverdienste per gewerkt uur

(Basis 1953 = 100)

Bronnen : Ministerie van Economische Zaken.
Berekeningen door het Departement Studiën en Documentatie van de Nationale Bank van België.

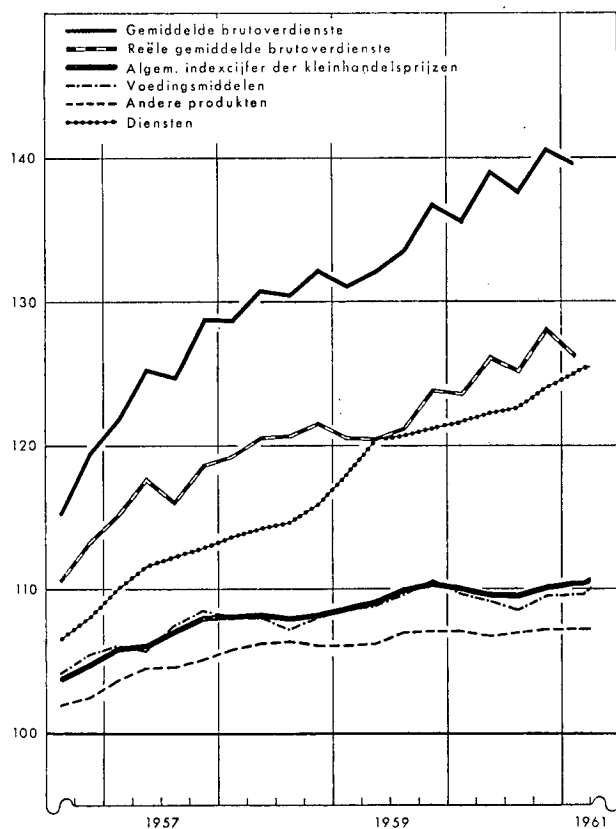

voordelen werden evenwel aan de arbeiders verleend in het raam van de overeenkomst nopens de maatschappelijke programmering.

6. Buitenlandse handel (1).

Geen enkel teken in de ontwikkeling van de buitenlandse handel na de stakingsperiode laat het

Grafiek 6.

Buitenlandse handel van de Belgisch-Luxemburgse Economische Unie
(Miljarden franken per maand)

Bron : Nationaal Instituut voor de Statistiek.

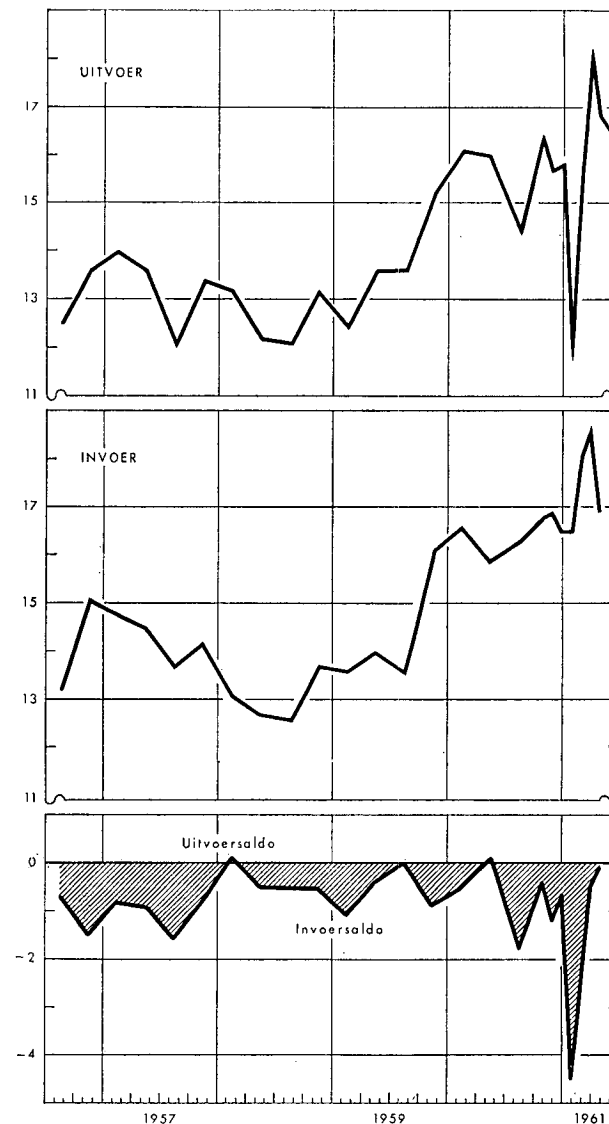

(1) Het julinummer van het Tijdschrift zal een uitvoerige ontleding van de buitenlandse handel in 1960 publiceren.

einde van de huidige hoogconjunctuur vermoeden. De verschillende nijverheidstakken bevoorraden zich ononderbroken en ruimschoots in grondstoffen, produktie- en uitrustingsgoederen. De invoerwaarde, die in 1960 met 15 pct. haar peil van vorig jaar had overschreden, vertoonde een verdere toeneming met 9 pct. voor de maanden maart en april t.o.v. de overeenkomstige periode van 1960. Die snelle aangroei werd slechts in zeer geringe mate door prijsstijgingen beïnvloed. Voor bovengenoemde twee maanden had hij vooral betrekking op ertsen en metalen, invoergoederen voor de diverse industrieën en, zij het in mindere mate, op textielgrondstoffen, chemische produkten en ruwe diamanten.

De uitvoer, die zich in 1960 evenwijdig met de invoer had ontwikkeld, geeft voor maart en april een stijging te zien met 5 pct. t.o.v. dezelfde periode van vorig jaar. Het groeipercentage was aanmerkelijk groter voor levensmiddelen, produkten van de metaalverwerkende nijverheid, chemische produkten, en enigszins kleiner voor textielgoederen. De diamantuitvoer slonk evenwel met 16 pct. ten gevolge van de verminderde Amerikaanse vraag, terwijl ook de afzet in het buitenland door de zware metaalnijverheid, de steenkolenmijnen en de diverse industrieën eveneens iets verminderde.

Voor de maanden maart en april daalde het dekingspercentage uitvoer/invoer van het ene jaar tot het andere van 101,3 tot 98,3. Voor het gehele jaar 1960 bedroeg het 95,4 pct.

De geografische spreiding van de buitenlandse handel toont aan dat het zwaartepunt steeds meer gaat liggen op het goederenverkeer met de andere landen van de Europese Economische Gemeenschap. In 1960 bedroeg hun aandeel ca. 80 pct. in de totale stijging van de uitvoer. Die ontwikkeling zette zich voort in de eerste maanden van 1961. Met

Grafiek 7.

Volume van de uitvoer en van de invoer en ruilvoet

(Indexcijfers basis 1953 = 100)

Bron : Institut de Recherches Economiques, Sociales et Politiques.

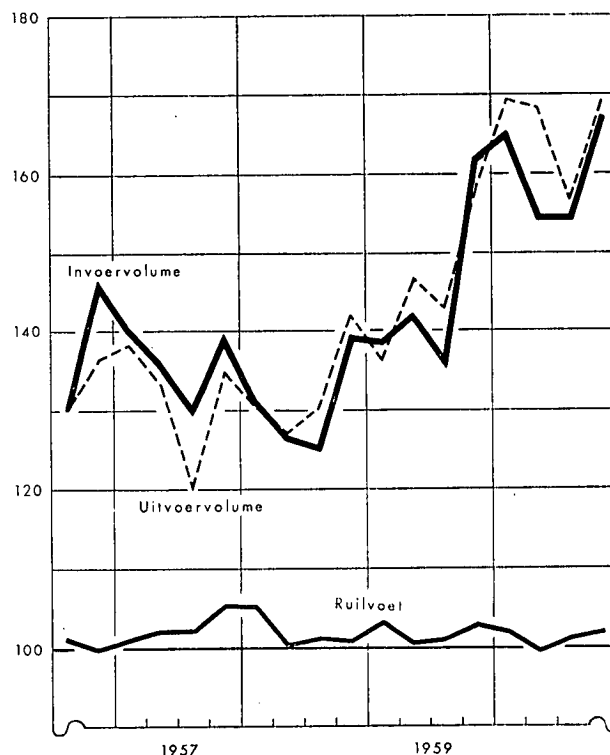

betrekking tot de andere afzetgebieden zij vooral gewezen op de teruggang van de leveringen aan de Amerikaanse markt en aan Kongo.

De geografische indeling van de invoer vertoont een enigszins afwijkend beeld. Ook hier komen de resultaten van de economische aaneensluiting met de andere landen van de E.E.G. tot uiting, doch

Tabel VII.

Geografische spreiding van de buitenlandse handel van de Belgisch-Luxemburgse Economische Unie

(Maandgemiddelden, miljarden franken)

Bron : Nationaal Instituut voor de Statistiek. Berekeningen door het Departement Studiën en Documentatie van de Nationale Bank van België.

Landen	Invoer					Uitvoer				
	1959	1e kwartaal 1960	2e kwartaal 1960	3e kwartaal 1960	4e kwartaal 1960	1959	1e kwartaal 1960	2e kwartaal 1960	3e kwartaal 1960	4e kwartaal 1960
Geïndustrialiseerde landen ¹	10,5	12,0	11,7	11,9	12,7	10,5	12,2	12,0	11,2	12,9
waarvan : Europese Economische Gemeenschap	6,7	7,7	7,6	7,9	8,4	6,3	7,6	7,9	7,6	8,7
Verenigd-Koninkrijk	1,2	1,2	1,2	1,1	1,3	0,8	0,9	0,9	0,8	1,0
Noord-Amerika	1,5	1,9	1,8	1,7	1,8	2,0	2,1	1,6	1,5	1,5
Landen van het Oostelijk blok ²	0,3	0,4	0,4	0,4	0,4	0,4	0,7	0,8	0,5	0,5
Andere landen, inzonderheid onderontwikkelde	3,5	4,2	3,8	4,0	4,5	2,8	3,2	3,2	2,7	3,0
waarvan : Latijns-Amerika ...	0,6	0,7	0,8	0,8	0,7	0,7	0,8	0,6	0,6	0,7
Kongo en Ruanda-Urundi	0,8	1,0	1,0	1,1	1,3	0,4	0,4	0,4	0,1	0,1
Totaal ...	14,3	16,6	15,9	16,3	17,1	13,7	16,1	16,0	14,5	16,4

¹ Europese Economische Gemeenschap, Scandinavische landen, Verenigd-Koninkrijk, Ierland, Noord-Amerika, Zwitserland, Oostenrijk, Japan.
² Sovjetzone, Joegoslavië, China, Noord-Vietnam, Noord-Korea.

sedert 1960 valt er een belangrijke aangroei van de invoer uit Kongo en Ruanda-Urundi, alsook uit de Verenigde Staten, waar te nemen.

7. Besluiten.

Aan de hand van de voornaamste hierboven beschreven gegevens over de economische toestand, kan de huidige fase van de hoogconjunctuur als volgt worden gekenmerkt :

1. Het internationale conjunctuurklimaat waarin de Belgische volkshuishouding zich ontwikkelt, werd door geen bijzondere politieke gebeurtenis verstoord, zoals dit enkele jaren geleden wel het geval was ten gevolge van de Korea-oorlog en de Suez-crisis. De expansie werd dan ook tot dusver weinig geschokt door speculatieve stromingen die sterke reacties in tegenovergestelde richting kunnen veroorzaken.

2. De expansie vertoonde een geordend verloop zodat zij geen spanningen in het internationale betalingsverkeer teweegbracht. De moeilijkheden die de Verenigde Staten in dit opzicht ondervonden, waren niet van conjuncturele aard. Onder de voornaamste landen van West-Europa gaf alleen het Verenigd-Koninkrijk in 1960 een tekort op de balans van de goederen- en dienstentransacties te zien. Geen enkel land van de Europese Economische Gemeenschap werd wegens de positie van zijn betalingsbalans ertoe gedwongen een beleid te voeren gericht op beperking van de binnenlandse vraag. Ook in de Verenigde Staten blijken de moeilijkheden af te nemen. De

betekenis van die toestand komt duidelijk naar voren wanneer men terugdenkt aan de pijnlijke terugslag op de Belgische economie van de bestedingsbeperkingen in Nederland en Frankrijk in 1957 ten gevolge van de toenmalige deviezenverliezen van die landen.

3. De totale vraag is onverzwakt gebleven in alle landen van de Europese Economische Gemeenschap, terwijl zij in de Verenigde Staten weer toeneemt. Valt er in Duitsland een vertraging van de expansie waar te nemen, in Frankrijk daarentegen neemt zij uitbreiding.

4. De Belgische volkshuishouding herwon haar evenwicht na de schok die de Kongolese crisis haar toebracht. De bevoorrading uit Kongo werd niet onderbroken, terwijl andere afzetgebieden meestal in de plaats traden van die welke momenteel in Kongo teloor gingen.

5. Zoals de internationale economie, bleef ook de Belgische volkshuishouding gevrijwaard van sterke spanningen, afgezien van de tijdelijke speculatieve bewegingen die zich op financieel gebied op het kritische ogenblik van de Kongocrisis voordelen. Dank zij de binnenlandse stabiliteit van de prijzen en de revaluatie van de gulden en de Duitse mark, ontwikkelden zich de internationale prijsdispariteiten in het voordeel van België.

6. Over het geheel wordt de verruiming van de particuliere vraag en van de produktie niet gehinderd door ontoereikende financieringsmiddelen. Het enige knelpunt ligt in een zekere schaarste aan vak-kundige werkkrachten.

RENTENFONDS

VERSLAG OVER DE VERRICHTINGEN VAN HET JAAR 1960 ⁽¹⁾

Nog meer dan het voorgaande, was het jaar 1960 voor het Rentenfonds een moeilijk jaar.

Enerzijds duurde de stijging van de interestvoeten, die het tweede semester van 1959 gekenmerkt had, voort gedurende het ganse jaar 1960. Anderzijds overschreed, in 1960, het beroep op de lening door de Schatkist en de parastatale instellingen, de omvang van de door de openbare sector gedurende het jaar 1959 gedane emissies.

Ten slotte en vooral hebben de gebeurtenissen die Kongo in beroering brachten, op de markt van de overheidsfondsen en op de toestand van het Rentenfonds een bijzonder zware terugslag gehad.

I. DE REGULARISATIEVERRICHTINGEN VAN DE MARKT DER OVERHEIDSFONDSEN IN 1960

In ons vorig verslag werd onderstreept dat de rentenmarkt op het einde van 1959 licht verkoper was, al had de verhoging van de officiële discontovoet — die op 24 december 1959 van 3,25 op 4 pct. verhoogd werd — de tendens nauwelijks onmiddellijk beïnvloed. Deze loomheid van de markt handhaafde zich praktisch gedurende het ganse jaar 1960, met een tijdelijke accentuering telkenmale nieuwe emissies in het zicht of aan gang waren en een afgetekende verergering gedurende de maand juli, hoogtepunt van de Kongolese crisis.

De verhoging van de officiële discontovoet van de Nationale Bank van België, die, op 4 augustus 1960, van 4 op 5 pct. gebracht werd, schijnt in zekere zin slechts de verhoging van de rentevoeten bevestigd te hebben dewelke reeds door de evolutie van de koersen geboekt werd.

Het is anderzijds tamelijk merkwaardig vast te stellen dat de ernstige sociale beroering, die België met ingang van 21 december 1960 geteisterd heeft, geen accentuering van de verkoopbeweging op de rentenmarkt ten gevolge heeft gehad. Nochtans mag men redelijkerwijze aannemen dat deze sociale beroering, zoals ook de uitlegging in zekere kringen gegeven nopens de regeringsbedoelingen omtrent een fiscaal voorheffingssysteem, de aankopen van renten door het publiek in zekere mate hebben geremd.

*
**

De markt der Kongolese overheidsfondsen was voor het Rentenfonds aanleiding tot bijzondere bezorgdheid. Reeds van 1959 af had het Renten-

fonds niet nagelaten de richtlijnen van de Regering te nemen betreffende het houden van deze markt, zulks bij toepassing van artikel 2, laatste lid, van de besluitwet van 18 mei 1945, laatste lid, dat aldus geformuleerd is :

« Het Fonds legt de leidende beginselen van zijn bedrijvigheid tot goedkeuring aan de Minister van Financiën voor. »

Daar de omstandigheden zodanig geworden waren dat andere dan technische beschouwingen konden tussenbeide komen bij het bepalen van de aan te nemen tactiek ten opzichte van de markt der leningen die door Kongo uitgegeven of gewaarborgd werden vóór zijn onafhankelijkheid, heeft het Comité van het Fonds niet nagelaten, gedurende gans het jaar 1960, nauw contact te houden met de Regering. Het is in deze omstandigheden dat het Fonds geoordeeld heeft dat het zich, na 30 juni 1960, moest blijven bezighouden met de

Tabel I.

Evolutie van de portefeuille van het Rentenfonds in Kongolese waarden (Miljoenen franken)

Data	Nominaal bedrag
31 december 1958	127
30 januari 1959	352
27 februari 1959	384
26 maart 1959	411
24 april 1959	458
29 mei 1959	505
25 juni 1959	623
30 juli 1959	559
27 augustus 1959	562
24 september 1959	620
22 oktober 1959	632
26 november 1959	772
30 december 1959	785
28 januari 1960	813
25 februari 1960	898
31 maart 1960	942
21 april 1960	948
2 juni 1960	941
30 juni 1960	937
28 juli 1960	935
25 augustus 1960	936
29 september 1960	944
20 oktober 1960	943
24 november 1960	943
29 december 1960	907

(1) Tekst overgenomen uit het *Belgisch Staatsblad* dd. 13 juni 1961, blz. 4.948-4.959.

markt van die leningen en dat het, gelet op de omvang en op het aanhouden van de aanbiedingen zonder tegenwaarde, berustte in inschrijvingen « gewijzigde laatkoers » voor de Kongolese renten.

In weerwil van de aldus aangenomen tactiek, nam de portefeuille van het Fonds in Kongolese waarden nog toe in 1960, zoals vorige tabel het aantoont.

De inspanning die het Rentenfonds gedaan heeft ten voordele van de markt der Kongolese renten, kan gemeten worden naar de aanzienlijke minderwaarde die het geboekt heeft op zijn portefeuille van deze effecten, d.w.z. naar het verschil tussen de aankooprijzen van deze effecten en de beurswaarde ervan op volgende data :

Data	Nominaal bedrag der Konolese waarden die voorkomen in de portefeuille van het Fonds	Minderwaarde (Aankooprijzen min beurswaarde der effecten op de beschouwde datum)
31 december 1958	124.415.753	133.376.294
31 december 1959	785.513.734	253.843.875
31 december 1960	907.827.525	629.611.205

De evolutie van de rentenmarkt gedurende het jaar 1960 was dus weinig gunstig. Ondanks de daling

der koersen, heeft het Rentenfonds zeer belangrijke saldo's moeten opnemen, zodanig dat, van het ene jaar naar het andere, zijn portefeuille nominaal met meer dan F 2 miljard verhoogde.

Op een totaal van ongeveer 250 beurszittingen, hebben bijna 150 een saldo gelaten dat door het Rentenfonds diende opgenomen, terwijl er alleen voor een honderdtal dagen een kopersmarkt van renten per saldo was.

Van de twaalf maanden van het jaar 1960, eindigden negen met een verhoging van de portefeuille van het Fonds en slechts drie met een vermindering van deze portefeuille.

De hierna volgende tabellen verduidelijken hetgeen voorafgaat.

In tabel II worden, voor een zeker aantal waarden, het maandelijks gemiddelde van de noteringen in de maanden januari en december 1960 vergeleken en de gedurende het afgelopen jaar geboekte uiterste koersen weergegeven.

In tabel III worden voor enkele waarden de met de respectievelijk op 4 januari en 16 december 1960 genoteerde koersen overeenstemmende rendementen vergeleken.

Tabel II. **Evolutie van de koersen van enige type-renten gedurende het jaar 1960**

	Gemiddelde der koersen januari 1960	Uiterste noteringen				Gemiddelde der koersen december 1960
		Laagste		Hoogste		
4 pct. Geïnificeerde schuld, 1 ^{ste} reeks	94,825	91,00	28-11-1960	94,90	4- 1-1960	91,105
4 pct. Bevrijdingslening	90,445	87,70	30-11-1960	90,50	4- 1-1960	87,940
4 ½ pct. Belgische 1952/1962	102,070	99,80	2- 8-1960	102,50	10- 3-1960	101,445
4 ½ pct. Belgische 1953/1973	96,125	92,10	7-12-1960	96,20	7- 1-1960	92,125
4 ½ pct. Belgische 1953/1968	96,245	92,20	4- 8-1960	96,80	23- 3-1960	93,345
4 ¼ pct. Belgische 1954/1974, 1 ^{ste} reeks	93,125	88,80	7-12-1960	93,50	4- 1-1960	89,060
4 ½ pct. Belgische 1956/1967/1973	94,820	92,10	5- 8-1960	94,90	4- 1-1960	92,755
5 pct. Belgische 1958/1968	97,820	92,70	25- 7-1960	98,90	23- 3-1960	94,085
4 ¾ pct. Belgische 1959/1971	95,405	89,80	27-12-1960	95,70	4- 1-1960	90,100
4 pct. Schatkistcertificaten 1948/1963	110,805	108,70	5- 8-1960	111,10	1- 7-1960	109,170
4 pct. Lotenlening 1941	960,400	892,00	27-12-1960	974,00	5- 5-1960	898,400
2 pct. Lotenlening 1953	1.078,750	999,00	27-12-1960	1.104,00	4- 4-1960	1.010,700
4 pct. Oorlogsschade 1923	1.023,250	954,00	27-12-1960	1.027,00	13- 5-1960	963,800
4 pct. Preferente Belgische Spoorwegen	467,700	449,00	5- 8-1960	498,00	20-12-1960	493,050
4 pct. Spoorwegen 1955/1975, 2e reeks	90,365	87,90	19-12-1960	90,90	8- 6-1960	87,960
4 ½ pct. Brussel 1952/1962, 1 ^{ste} reeks	102,700	102,50	21-11-1960	103,30	1- 8-1960	102,740
5 ½ pct. Brussel 1958/1963	101,105	97,50	20- 7-1960	101,20	18- 1-1960	98,465

Tabel III. **Evolutie van de rendementen van enkele waarden**

	4 januari 1960		16 december 1960	
	Koers	Rendement	Koers	Rendement
4 ½ pct. Belgische 1953/1973	96,10	5,21	92,10	5,89
4 ½ pct. Belgische 1953/1968	96,70	5,17	93,30	5,91
4 ½ pct. Belgische 1954/1972	95,20	5,24	90,10	6,07
4 ¼ pct. Belgische 1954/1974, 1 ^{ste} reeks	93,50	5,25	89,20	6,06
4 ¼ pct. Belgische 1954/1974, 2 ^e reeks	93,00	5,20	87,50	6,12
4 pct. Belgische 1955/1975	90,50	5,28	86,20	6,03
5 pct. Belgische 1957/1969	99,20	5,05	93,60	5,93
5 pct. Belgische 1958/1968	98,20	5,20	94,10	5,90
4 ¾ pct. Belgische 1959/1971	95,70	5,22	89,90	6,06
5 pct. Belgische 1959/1970	97,00	5,32	92,20	6,02

A. Uitgiften en terugbetalingen van leningen

De openbare machten en de instellingen van openbaar nut hebben in 1960 de in onderstaande tabel vermelde leningen bij openbare inschrijving uitgegeven.

Bij het bedrag van de voormelde uitgifte dienen de effecten van de negende reeks van de muntsaneringslening gevoegd, die op 22 augustus 1960 tot de officiële noteringen toegelaten werden ten belope van F 1.835.235.000, en voor de helft terugbetaalbaar zijn op 1 januari 1969 en op 1 januari 1970.

Tabel IV.

Emissies

	Emissiedatum	Nominaal (miljoenen franken)	Nominale rentevoet (pct.)	Duur	Emissieprijs (pct.)	Rendement voor de inschrijver (pct.)
Belgische Staat 1960/1970	1- 2	12.848	5,25	10 jaar	100,00	5,25
Regie T.T. 1960/1973	3- 3	1.500	5,25	13 jaar	99,50	5,304
Nationale Kas voor Beroepskrediet 1960, op 5 of 10 jaar	8- 4	325	5 (eerste 5 jaar) 5,25 (volg. 5 jaar) 5	5 of 10 jaar	100,00	5 (5 jaar) 5,266 (10 jaar) 5
Belgische Staat 1960, op 5 of 10 jaar ...	19- 4	7.753	5,25 (eerste 5 jaar) 5,25 (volg. 5 jaar) 3	5 of 10 jaar	100,00	5 (5 jaar) 5,19 (10 jaar)
Gemeentekrediet 1960/1980	7- 6	2.000	5 (eerste 10 jaar) (11e tot 15e) 5,50 (16e tot 20e) 5	20 jaar	100,00	5,53
Nationale Maatschappij der Belgische Spoorwegen 1960, op 5 of 10 jaar	29- 6	2.300	5,25 (eerste 5 jaar) 5,25 (volg. 5 jaar) 5,25	5 of 10 jaar	100,00	5 (5 jaar) 5,19 (10 jaar) 5,60
Nationale Maatschappij voor Krediet aan de Nijverheid 1960, op 5 of 10 jaar ...	10-10	2.000	5,25 (eerste 5 jaar) 5,50 (volg. 5 jaar) 5,25	5 of 10 jaar	98,50	5,60 (5 jaar) 5,67 (10 jaar) 5,48
Belgische Staat 1960, op 5, 10 of 15 jaar	16-11	7.324	5,25 (eerste 5 jaar) 5,50 (volg. 5 jaar) 5,75 (laatste 5 jaar)	5, 10 of 15 jaar	99,00	5,48 (5 jaar) 5,60 (10 jaar) 5,73 (15 jaar)
		<u>36.050</u>				

Daarenboven werd een bedrag van F 691.035.000, dat de effecten vertegenwoordigt van de zevende tranche der 5 pct.-obligaties, dewelke door de Zelfstandige Kas voor Oorlogsschade aan de getroffen en werden afgeleverd tussen 1 oktober 1959 en 30 september 1960, vanaf 22 februari 1960 genoteerd.

Ten slotte dient de emissie, door de Nationale Stichting voor de financiering van het wetenschappelijk onderzoek, van een lening 1960/1990 van F 300 miljoen gesignaleerd, lening waarop, gelet op de bijzondere bestemming ervan, a pari ingeschreven werd tegen de rentevoet van 2 pct.

In bovenstaande tabel wordt geen rekening gehouden met de in 1960 door de instellingen van openbaar nut aan hun loketten of door directe cessie gedane emissies.

Er werd dus op de kapitaalmarkt in 1960 beroep gedaan voor een nettobedrag van F 23 miljard (emissies F 36,1 miljard min terugbetalingen F 13,1 miljard), tegen F 27,9 miljard in 1959, F 21,2 miljard in 1958, F 16,9 miljard in 1957, F 19,9 miljard in 1956 en F 14,2 miljard in 1955.

Rekening houdend met de schommelingen van de portefeuille van het Rentenfonds worden de volgende cijfers bekomen :

	1959	1960
	(Miljarden franken)	
Emissies	30,3	36,1
Terugbetalingen	— 2,4	— 13,1
	27,9	23,0
Saldo van de beursverrichtingen waarvan het Fonds wederpartij was	— 1,3	— 2,1
	26,6	20,9

Tabel V.

In 1960 gedane terugbetalingen

(Franken)

1-2	Nationale Maatschappij der Belgische Spoorwegen 1950-1960, 1 ^{ste} reeks (terugbetaling op de vervaldag)	1.314.045.000
	4 pct. schatkistcertificaten van 1949 :	
1-2	— aanvaard in betaling van de intekeningen op de lening 1960-1970	2.847.979.000
15-4	— terugbetaling op de vervaldag	2.176.679.000
24-4	— aanvaard in betaling van de intekeningen op de lening van 1960, op 5 of 10 jaar	1.075.809.000
1-3	Gemeentekrediet van België 4,50 pct., 1952-1962 (vervroegde terugbetaling) Regie van Telegraaf en Telefoon 1950-1960 :	1.143.000.000
3-3	— aanvaard in betaling van de intekeningen op de lening 1960-1973	155.583.000
10-3	— terugbetaling op de vervaldag	494.236.000
27-3	Kongo, 4 pct. schatkistcertificaten 1950-1960	993.480.000
	Belgische Staat — Lening van de Tentoonstelling 1958 :	
1-4	— terugbetaling op de vervaldag	431.096.000
24-4	— intekening op de lening van 1960, op 5 of 10 jaar Nationale Maatschappij der Belgische Spoorwegen 1950-1960, 2 ^{de} reeks :	738.104.000
29-6	— aanvaard in betaling van intekeningen op de lening 1960, op 5 of 10 jaar	252.653.000
15-7	— terugbetaling op de vervaldag	1.246.499.000
1-12	Kongo, 4 pct. obligaties 1950-1960 (terugbetaling op de vervaldag)	253.339.000
		13.122.502.000 ¹

¹ Bij dit cijfer dient de terugbetaling op 1 januari 1960 gevoegd van de op deze datum voor een bedrag van F 1.120.684.000 terugbetaalbare even effecten van de vierde reeks van de Muntsaneringslening.

B. Fluctuaties van de portefeuille van het Rentenfonds gedurende het jaar 1960

De volgende tabel resumeert de fluctuaties van de portefeuille van het Rentenfonds gedurende het jaar 1960.

De schommelingen van de portefeuille werden hierboven toegelicht.

Het laagste bedrag, namelijk F 4.542 miljoen, werd op 7 januari geboekt. Het hoogste bedrag, zegge F 6.653 miljoen, werd op 29 december bereikt.

Tabel VI.

Bewegingen van de portefeuille van het Rentenfonds

	Algemeen saldo	Schommeling
	(Nominale kapitaal in miljoenen franken)	
30 december 1959	4.582,3	—
31 maart 1960	4.767,6	+ 185,3
30 juni 1960	5.085,2	+ 317,6
30 september 1960	6.075,9	+ 990,7
29 december 1960	6.652,9	+ 577,0
		+2.070,6 ¹

¹ De verhoging met F 2.071 miljoen wordt als volgt vastgesteld :

	(Miljoenen franken)
Aankopen van het Fonds op de markt (saldo)	2.186,6
Aankopen van het Fonds buiten beurs bij verscheidene instellingen	96,3
	2.282,9
Incassering van terugbetaalbare effecten	162,3
Netto ...	2.070,6

In de loop van de vorige jaren onderging de portefeuille van het Fonds volgende schommelingen :

	(Miljoenen franken)
1952	— 824
1953	— 580
1954	+ 1.491
1955	— 489
1956	+ 1.396
1957	— 1.818
1958	— 801
1959	+ 1.272
1960	+ 2.071

C. Omvang van de omzet.

De algemene omzet van de ter beurze op de rentenmarkt gedane verrichtingen bedraagt :

	1959	1960	Verschil
	(Nominale waarde in miljoenen franken)		
Aangeboden effecten	15.975	15.684	— 291
Gevraagde effecten	14.821	13.548	— 1.273
	30.796	29.232	— 1.564

De globale omzet wordt als volgt verdeeld onder de vier Beurzen van het land :

Tabel VII.

Omvang der verrichtingen

(Miljoenen franken)

	Aangeboden kapitalen Door de wisselagenten in boekjes genoteerde verkopen	Gevraagde kapitalen Door de wisselagenten in boekjes genoteerde aankopen	Totaal van de omzet
Brussel :			
Portefeuille A ...	8.067	7.909	
Portefeuille B ...	4.324	3.701	
	12.391	11.610	24.001
Antwerpen :			
Portefeuille A ...	1.059	723	
Portefeuille B ...	748	447	
	1.807	1.170	2.977
Gent :			
Portefeuille A ...	613	292	
Portefeuille B ...	327	205	
	940	497	1.437
Luik :			
Portefeuille A ...	334	173	
Portefeuille B ...	212	98	
	546	271	817
	15.684	13.548	29.232

Tabel VIII.

Aantal orders ingeschreven in de boekjes van de hoekmannen

	Aangeboden kapitalen Door de agenten op de Beurs genoteerde verkopen	Gevraagde kapitalen Door de agenten op de Beurs genoteerde orders
Brussel :		
Portefeuille A ...	244.398	84.754
Portefeuille B ...	152.501	62.646
	396.899	147.400
Antwerpen :		
Portefeuille A ...	23.584	8.967
Portefeuille B ...	19.221	8.943
	42.805	17.910
Gent :		
Portefeuille A ...	22.215	6.058
Portefeuille B ...	11.956	4.282
	34.171	10.340
Luik :		
Portefeuille A ...	7.145	2.825
Portefeuille B ...	5.262	2.057
	12.407	4.882
	486.282	180.532
Algemeen totaal ..		666.814

De portefeuille van het Fonds op 31 december 1960 vertegenwoordigt 2,37 pct. van het kapitaal in omloop.

Einde 1959 bedroeg de verhouding 1,70 pct.
Einde 1958 bedroeg de verhouding 1,33 pct.
Einde 1957 bedroeg de verhouding 1,81 pct.
Einde 1956 bedroeg de verhouding 2,76 pct.

Voor de Beurs van Brussel alleen hebben de verrichtingen van het Fonds tot de volgende materiële bewegingen aanleiding gegeven :

Binnengekomen
in de safes ... 1.669.948 effecten tegen 1.819.254 in 1959.
Uitgegaan uit de
safes 1.358.467 effecten tegen 1.689.209 in 1959.
Totale beweging : 3.028.415 effecten tegen 3.508.463 in 1959.

Deze beweging vertegenwoordigt een gemiddelde verhandeling van 12.113 effecten per werkdag.

De afleveringen van effecten gingen vergezeld van 71.962 numerieke borderellen, zijnde een dagelijks gemiddelde van 322 borderellen.

De algemene toestand van de portefeuille op 29 december 1960, vergeleken met die op 30 december 1959, is de volgende :

	30 december 1959	29 december 1960
	<i>(Nominale waarde in miljoenen franken)</i>	
Portefeuille A :		
Leningen uitgegeven door de Staat of ten laste van de Staat	2.661	3.689
Portefeuille B :		
Door de Staat gewaarborgde leningen, leningen van de provincies en ge- meenten, van het Gemeentekrediet, van Kongo, enz.	1.921	2.964
Te zamen (nominaal kapitaal) ...	4.582	6.653

De classificatie van de waarden in portefeuille, op 29 december 1960, rekening houdend met de tot op hun datum van terugbetaling nog te lopen duur, geeft onderstaande cijfers :

	<i>(Nominale waarde in miljoenen franken)</i>
Portefeuille A :	
Minder dan vijf jaar	704
Van vijf tot tien jaar	1.101
Meer dan tien jaar	1.884
	3.689
Portefeuille B :	
Minder dan vijf jaar	393
Van vijf tot tien jaar	832
Meer dan tien jaar	1.739
	2.964

Op 31 december 1960 werd de controle van het Fonds uitgeoefend op 237 leningen met een totaal nominaal kapitaal in omloop van F 280.436 miljoen.

**II. DE VERRICHTINGEN
DOOR HET RENTENFONDS
IN 1960 OP DE GELDMARKT GEDAAN**

Gedurende het eerste semester, en niettegenstaande de hoogconjunctuur waardoor onze economie werd gekenmerkt, bleef de geldmarkt zeer liquide. Deze toestand, die zijn oorsprong vond in de boni's van de betalingsbalans, sloeg in het begin van de maand juli om. De spanningsfase die eruit voortvloeide, heeft in november en in december plaats gemaakt voor een nieuwe periode van ruimte op de geldmarkt, vooral ingevolge het scheppen van liquide middelen ten voordele van de Schatkist als tegenwaarde van de vreemde gelden die op korte termijn werden opgenomen.

Zoals hierboven gezegd, is de verkoperstendens die in de loop van het eerste semester meestentijds de rentenmarkt domineerde, sedert half juli nog toegevoegd en duurde zij over het algemeen voort tot het einde van het jaar. De portefeuille van het Fonds in genoteerde waarden verhoogde daardoor met F 2.071 miljoen.

De portefeuille van het Fonds in schatkistcertificaten van de tranche B handhaafde zich bijna zonder onderbreking op een zeer laag peil en was zelfs herhaaldelijk herleid tot nul. Evenwel werden enkele hoogtepunten geboekt in de loop van het jaar, voornamelijk gedurende de spanningsperiode der maanden juli-augustus, waar een maximum van F 402 miljoen geacteerd werd. De vervalddag van het jaar 1960 woog veel meer op dit type van certificaat dan de vervalddag van het vorige jaar : de omloop op 31 december 1960 bereikte F 1.403 miljoen tegen F 623 miljoen op het einde van het jaar 1959.

De tussenkomsten van het Fonds op de markt van de *schatkistcertificaten andere dan die van de tranche B* werden menigvuldiger sinds de maand augustus. Nochtans dient aangestipt dat de gedurende het eerste semester waargenomen hoogste punten meestal het maximum overschrijden dat na de maand augustus geacteerd werd, namelijk F 1.750 miljoen op 15 november. Daarentegen evolueerde de omloop die gedurende verscheidene periodes van het eerste semester onbeduidend geweest was, voortdurend boven F 200 miljoen na de maand juli. Deze omloop bereikte F 1.200 miljoen op 31 december tegen F 2.700 miljoen het voorgaande jaar.

Zoals in 1959, heeft het Fonds ervoor gewaakt dat deze tussenkomsten slechts bestaande omlopen van certificaten betreffen en een volkomen tijdelijk karakter van regularisatie bewaren.

De bankdeposito's op zicht en op ten hoogste één maand vermeerderden zonder onderbreking van maart tot juni, waardoor de banken ertoe gebracht werden in te schrijven op nieuwe *certificaten van het Rentenfonds*. De omloop van deze laatste bereikte zijn maximum op 25 mei : F 8.561 miljoen, zegge een vermeerdering met F 3.953 miljoen met betrekking tot 31 december 1959 en met F 798 miljoen met betrekking tot het maximum dat hetzelfde jaar geboekt werd.

Later hebben de banken het hoofd moeten bieden aan belangrijke opvragingen van deposito's en certificaten van het Fonds moeten incasseren. De minimumomloop van de certificaten, zegge F 3.833 miljoen, werd op 6 september na een voortdurende sterke daling bereikt; na deze datum stabiliseerde zich deze omloop, om zich vanaf 7 oktober gedeeltelijk te herstellen en op 16 december F 6.782 miljoen te bereiken.

De voorbereiding van de jaarlijkse vervalldag en de « window dressing »-verrichtingen van sommige banken hebben de vermindering van de intekeningen

meegebracht; op 31 december viel de omloop op F 5.812 miljoen terug. In vergelijking met de vervalldag van 1959 vertegenwoordigt dit bedrag een verhoging van F 1.204 miljoen.

De omvang van de uitgiffen van certificaten heeft het Fonds mogelijk gemaakt zich tot deze wijze van financiering te beperken. De enkele leningen die door het Fonds gedaan werden op de « *call money* »-markt hebben geen ander doel gehad dan in te gaan op de excedentaire aanbiedingen ten einde de markt te regulariseren; op geen enkel ogenblik hebben deze leningen het bedrag van F 200 miljoen overschreden. Telkenmale de « *call money* »-markt daarentegen nemer was, trad het Fonds op als lener voor een gedeelte, zo niet voor de geheelheid van zijn beschikbare middelen. Deze leningen, die in de loop van het eerste semester van het jaar vrij belangrijk waren, boekten een maximum van F 4.158 miljoen op 4 mei. Gedurende de tweede helft van het jaar, verminderden ze gevoelig ingevolge de inkrimping van de beschikbare middelen van het Fonds. Op 31 december bereikten de door het Fonds toegestane leningen slechts F 15 miljoen.

Dank zij de evolutie van de geldmarkt gedurende het eerste semester, heeft het Fonds een belangrijk creditsaldo in *rekening-courant bij de Nationale Bank* kunnen aanleggen, hierbij een voldoende stijving van de « *call money* »-markt verzekerend. Sedert de maand maart en tot het begin van de maand juli overschreed dit saldo praktisch altijd de krachtens de wet van 19 juni 1959 verleende dotatie, d.w.z. de F 2,8 miljard die voortkomen van de overname door de Nationale Bank van de onderschrijving in goud van de quota van België bij het Internationaal Muntfonds. Het Rentenfonds heeft aldus de nodige regelende actie in expansieperiode uitgeoefend en zich de middelen voorbehouden om het hoofd te bieden aan de spanningsperiode die volgde. Door de krapheid die zich in het midden van het jaar voordeed, werd het Fonds gedwongen zijn activa in rekening-courant te gebruiken om aan

Tabel IX. **Toestand van het Rentenfonds en financiering van zijn verrichtingen.**

(Miljoenen franken)

Data	Activa van het Rentenfonds				Financiering			
	Portefeuille (nominale waarde)			Creditsaldo bij de Nationale Bank van België	« Call money »- leningen	Uitgifte van certificaten	« Call money »- opnemingen	Debetsaldo bij de Nationale Bank van België
	Genoteerde waarden	Schatkist- certificaten tranche B	Andere schatkist- certificaten					
31 december 1959	4.572	623	2.700	1	—	4.608	72	—
31 januari 1960	4.908	5	1.200	719	1.922	5.421	—	—
29 februari 1960	5.030	37	100	1.476	2.413	5.760	—	—
31 maart 1960	4.767	85	—	2.683	1.910	6.147	—	—
30 april 1960	4.992	64	1.200	3.925	1.239	8.099	—	—
31 mei 1960	5.105	228	—	3.545	2.640	8.163	—	—
30 juni 1960	5.085	201	100	2.862	2.644	7.508	—	—
31 juli 1960	5.995	70	—	1.188	2.237	5.933	—	—
31 augustus 1960	5.936	6	450	3	1.211	4.242	—	—
30 september 1960	6.075	89	1.000	—	103	3.896	—	—
31 oktober 1960	6.097	11	600	75	1.332	4.773	—	—
30 november 1960	6.366	—	400	1.312	1.583	6.165	—	—
31 december 1960	6.661	1.403	1.200	6	15	5.812	—	—

de aanvragen tot terugbetaling van certificaten en aan de behoeften van de rentenmarkt het hoofd te bieden. Op geen enkel ogenblik evenwel werd het Fonds ertoe gebracht de kredietlijn waarover het bij de Nationale Bank beschikt aan te wenden.

Vanaf de ontspanning in oktober, herstelde het creditsaldo zich geleidelijk zonder evenwel de gedurende het eerste semester geboekte bedragen te bereiken. De jaarlijkse vervaldag kon slechts te boven gekomen worden door de quasi-totaliteit van de activa in rekening-courant aan te wenden.

De *rentevoet* van de certificaten van het Fonds alsmede deze van de certificaten van de tranche B worden, sedert 1 januari 1960, vastgesteld op een gelijk peil dan dit van de Nationale Bank voor de verdiscontering van de in de Bank gedomicilieerde geaccepteerde wissels, verminderd met 25 centiem; de uitgifte- of vernieuwingsvoet bedroeg dus bij het begin van het jaar 3,75 pct. De verhoging met 1 pct. van de discountvoet van de Bank, die op

4 augustus gebeurde, heeft voor gevolg gehad dat de voet van deze certificaten op 4,75 pct. gebracht werd, voet die op het einde van het jaar nog altijd van kracht was.

De *bij het afsluiten van de « call money »-markt toegepaste rentevoeten* schommelden gedurende het eerste semester tussen 0,55 en 3,45 pct., hoewel ze meestal tussen 1,5 en 3 pct. lagen. Met ingang van juli hebben deze rentevoeten, in verband met de monetaire spanning, een haussebeweging ingezet die ze, van half augustus af, op een hoger peil dan 4 pct. gebracht en gehandhaafd heeft. Op 6 oktober werd een maximum bereikt met een notering van 5 pct. Na deze datum deed zich een ontspanning voor : in november evolueerden de rentevoeten tussen 1,15 en 4,05 pct.; in december daalden ze niet meer onder 1,90 pct., maar de rentevoet van 4 pct. werd daarentegen niet meer genoteerd. Bij de jaarlijkse afsluiting bedroeg de rentevoet 3,80 pct. tegen 2,85 pct. het vorige jaar.

*
**

BALANS EN WINST- EN VERLIESREKENING OP 31 DECEMBER 1960

Balans op 31 december 1960

Resultaten op 31 december 1960

ACTIVA		CREDIT	
	Boekwaarde		
Overheidsfondsen in portefeuille	7.004.892.620	Opbrengsten uit overheidsfondsen	76.225.565
Schatkistcertificaten, tranche B	1.402.500.000	Plus opgelopen renteporata ...	128.821.117
Schatkistcertificaten D	1.200.000.000	Te innen vervallen coupons ...	359.344
Nationale Bank van België, rekening-courant	6.388.942		<u>205.406.026</u>
Leningen op korte termijn	15.000.000	Min vervroegd geïnde coupons	176.222
Verkopen van te liquideren effecten	18.382.694		205.229.804
Te innen vervallen coupons	359.344	Interesten van de schatkistcertificaten, tranche B	24.119.490
Renteporata opgelopen op 31 december 1960 op overheidsfondsen	128.821.117	Min niet opgelopen renteporata	<u>21.446.712</u>
Renteporata opgelopen op schatkistcertific. D	4.761.112		2.672.778
Renteporata opgelopen op leningen op korte termijn	3.167	Interesten van de schatkistcertificaten D	25.091.044
	<u>9.781.108.996</u>	Plus opgelopen renteporata ...	<u>4.761.112</u>
			29.852.156
		Interesten van de kortlopende leningen	33.677.507
		Plus opgelopen renteporata ...	3.167
			<u>33.680.674</u>
			<u>271.435.412</u>
			<u>271.435.412</u>

PASSIVA		DEBET	
Certificaten Rentenfonds in omloop	5.811.750.000	Interesten op kortlopende leningen	182.654
Openbare Schatkist (artikel 9 van de wet van 19 juni 1959)	2.812.500.000	Interesten van de certificaten Rentenfonds in omloop	188.395.629
Aankopen van te liquideren effecten	66.699.542	Plus opgelopen renteporata ...	<u>49.404.948</u>
Vervroegd geïnde coupons	176.222		237.800.577
Renteporata opgelopen op certificaten Rentenfonds in omloop	49.404.948	Courtages	17.452.622
Renteporata niet opgelopen op schatkistcertificaten, tranche B	21.446.712	Commissielonen op call money-verrichtingen ...	699.625
Algemene reserve op 31 december 1959	1.016.455.777	Algemene kosten	428.527
Resultaat op 31 december 1960	2.675.795	Saldo's van de volledig vereffende effectenposten	<u>12.195.612</u>
	<u>1.019.131.572</u>		268.759.617
	<u>9.781.108.996</u>	Winstsaldo op de algemene reserve over te schrijven	<u>2.675.795</u>
			<u>271.435.412</u>
			<u>271.435.412</u>

In de hierboven weergegeven balans komt een algemene reserve voor van F 1.019 miljoen.

Deze reserve steunt op de boekwaarde van de overheidsfondsen in portefeuille, die F 1.399 miljoen hoger is dan de beurswaarde op 31 december 1960.

Rekening houdend met deze minderwaarde, ondergaat het Fonds een verlies van F 380 miljoen, terwijl het op 31 december 1959 over een effectieve reserve van F 126 miljoen beschikte.

27 maart 1961.

De Voorzitter,
M. WILLIOT.

1960 - Middenkoersen van de noteringen

	Januari	Februari	Maart	April	Mei	Juni	Juli	Augustus	September	Oktober	November	December
Portefeuille A :												
3 pct. Belgische, II	99,900	99,900	99,900	99,900	99,900	99,900	99,900	99,900	99,900	99,900	99,675	99,850
3 ½ pct. Belgische 1937	88,695	88,676	88,600	88,468	88,400	88,400	88,165	87,900	87,745	87,100	87,100	87,100
3 ½ pct. Belgische 1943	85,480	85,476	85,400	84,857	83,720	83,600	83,355	83,200	83,300	82,930	82,690	82,430
4 pct. Getinificeerde schuld, I	94,825	94,129	93,886	93,800	93,460	93,600	93,165	92,054	92,068	92,100	91,880	91,105
4 pct. Bevrijdingslening	90,445	90,161	89,982	90,000	89,910	89,876	89,860	90,168	90,340	90,410	89,310	87,940
4 ½ pct. Belgische 1951	100,330	100,100	100,204	100,163	100,090	100,147	99,960	99,095	99,040	99,280	99,450	99,265
4 ½ pct. Belgische 1952/1962	102,070	102,233	102,447	102,284	101,930	102,047	101,570	100,636	100,968	100,560	100,810	101,445
4 ½ pct. Belgische 1952/1964	100,685	100,233	100,573	100,200	100,015	100,404	99,860	97,722	98,027	97,905	98,100	98,165
4 ½ pct. Belgische 1953/1973	96,125	95,947	95,900	95,821	95,805	95,985	95,360	93,386	93,359	93,255	92,710	92,125
4 ½ pct. Belgische 1953/1968	96,245	96,119	96,582	96,457	96,255	96,414	94,810	93,318	94,100	94,300	93,640	93,345
4 ½ pct. Belgische 1954/1972	94,690	94,100	94,543	94,542	94,635	94,671	92,425	90,963	92,018	91,855	91,155	90,235
4 ¼ pct. Belgische 1954/1974, I	93,125	92,552	93,047	93,400	93,270	93,180	92,010	90,231	90,931	90,655	90,410	89,060
4 pct. Belgische 1955/1975	90,265	89,666	90,295	90,484	91,020	90,928	89,310	86,790	87,713	87,205	86,890	86,185
4 ¼ pct. Belgische 1956/1971	95,905	95,514	96,321	95,594	95,460	96,033	95,220	93,209	93,727	93,910	93,920	92,625
4 ¼ pct. Belgische 1956/1973	94,820	94,600	94,665	94,826	94,800	94,800	94,410	92,531	92,895	93,040	92,975	92,755
4 ½ pct. Belgische 1956/1967	96,200	95,690	96,073	96,205	95,995	95,871	94,410	93,963	93,886	93,970	93,730	93,475
5 pct. Belgische 1957/1969	98,970	98,500	98,413	99,084	99,160	99,042	97,115	95,263	95,850	96,005	95,550	94,235
5 pct. Belgische 1958/1968	97,820	97,923	98,508	98,547	97,910	98,104	96,050	95,000	95,359	95,415	95,050	94,085
4 ¾ pct. Belgische 1959/1971	95,405	94,895	95,195	95,221	95,125	95,109	93,860	91,841	92,272	92,515	91,740	90,100
5 pct. Belgische 1959/1970	97,465	97,190	97,995	98,363	97,480	97,347	95,720	93,977	94,690	94,120	93,710	92,365
4 pct. Schatkistcertificaten 1943/1963	110,805	110,466	110,373	110,310	110,500	110,638	110,810	108,890	108,954	109,045	109,240	109,170
4 pct. Schatkistcertificaten 1949/1960	104,895	104,919	104,947	—	—	—	—	—	—	—	—	—
5 ½ pct. Schatkistcertific. 1957/1963	101,890	101,652	102,117	101,668	101,585	101,033	100,785	100,304	100,681	100,520	100,230	100,010
4 pct. Belgische lotenlening 1933	1.057,750	1.054,760	1.058,521	1.075,000	1.067,750	1.049,900	1.030,050	1.013,770	1.016,227	1.029,700	1.045,300	1.055,700
4 pct. Belgische lotenlening 1941	960,400	958,710	962,869	970,263	972,250	956,000	919,250	905,863	915,318	915,650	913,750	898,400
2 pct. Belgische lotenlening 1953	1.078,750	1.077,800	1.086,130	1.095,263	1.088,150	1.028,230	1.028,150	1.012,636	1.027,863	1.044,150	1.037,950	1.010,700
4 pct. Oorlogsschade 1923	1.023,250	1.023,090	1.019,826	1.023,947	1.025,850	1.018,090	1.009,600	1.001,227	997,045	993,200	988,515	963,800
4 pct. Belgische Spoorwegen 1955, II	90,365	90,238	90,200	90,168	90,465	90,880	90,550	89,913	89,890	89,625	88,750	87,960
4 ¼ pct. Wegenfonds 1955/1965	96,895	96,404	96,760	96,694	96,510	96,400	95,715	94,854	94,963	94,900	94,790	94,185
5 pct. Wegenfonds 1957/1967	99,910	99,557	99,695	99,900	99,850	99,595	98,965	96,522	96,500	96,500	96,560	96,480
4 ¾ pct. Wegenfonds 1959/1971	95,790	95,390	95,239	95,105	94,850	95,009	93,925	90,777	96,986	91,855	91,540	90,725
4 pct. Pref. Belgische Spoorwegen	467,700	469,000	479,043	481,894	480,400	482,420	468,050	451,954	460,045	469,150	481,800	493,050
Portefeuille B :												
2 pct. Wederopbouw, III ¹	1.017,350	1.014,190	1.009,826	995,421	98,935	99,095	93,770	97,340	97,754	97,490	97,675	97,450
3 pct. Buurtspoorwegen J.J., IV	65,075	64,312	63,140	63,050	62,925	62,800	62,471	62,077	61,811	61,800	61,600	60,800
3 ½ pct. Regie T.T. 1943	90,300	91,800	95,947	96,957	96,700	96,610	96,200	96,008	96,100	96,080	92,231	90,600
4 pct. Regie T.T. 1950	104,855	104,952	105,000	—	—	—	—	—	—	—	—	—
4 ½ pct. Regie T.T. 1952, I	103,840	103,933	104,195	103,853	103,850	103,938	103,885	102,877	102,990	102,740	102,795	103,060
4 ½ pct. Regie T.T. 1953, I	98,985	98,585	99,147	99,331	99,035	98,700	98,155	96,777	96,800	96,605	96,535	95,820
4 ¼ pct. Regie T.T. 1954/1974, I	93,775	93,700	93,586	93,300	93,350	93,500	93,140	91,618	91,454	91,300	90,660	89,215
4 ¼ pct. Regie T.T. 1956/1971	96,275	95,990	95,826	95,663	95,345	95,290	95,310	94,631	94,118	93,980	93,455	92,165
4 ¾ pct. Regie T.T. 1959/1970	95,760	95,433	95,330	95,594	95,505	95,376	94,390	91,440	92,372	92,170	91,885	91,000
4 ½ pct. Belgische Spoorwegen 1953/1965	101,870	101,609	101,639	101,284	100,970	100,871	100,625	100,050	100,031	99,545	99,360	99,060
4 ½ pct. Belgische Spoorwegen 1954/1972	96,185	95,376	95,665	95,142	94,965	95,185	95,005	93,709	93,359	93,160	92,705	91,605
5 pct. Belgische Spoorwegen 1957/1972	99,695	99,585	99,500	99,431	99,170	99,138	98,745	97,654	97,800	97,615	96,580	95,130
4 ¾ pct. Belgische Spoorwegen 1959/1969, I	97,060	96,971	96,800	96,563	96,300	96,323	95,490	94,477	94,572	94,175	93,745	92,750
4 ½ pct. N.M.K.N. 1951/1961	102,000	102,114	102,117	101,684	101,600	101,895	101,830	102,068	101,827	101,380	101,580	101,975
4 ½ pct. N.M.K.N. 1952/1962, I	104,125	104,123	104,317	104,152	104,100	104,145	103,980	103,013	102,968	102,950	103,300	103,460
5 ½ pct. N.M.K.N. 1957/1962	101,650	101,633	101,804	101,494	101,005	101,028	100,485	100,236	100,304	100,100	99,845	99,725
5 pct. N.M.K.N. 1959/1969	—	—	98,378	98,642	98,940	99,100	99,095	96,445	96,818	96,955	96,615	95,025
4 ½ pct. Waterbedeling 1953	98,720	98,480	98,400	98,400	98,400	98,400	98,400	98,231	98,168	97,850	97,090	96,970
4 pct. Kongo 1936	80,700	80,184	79,870	72,805	63,055	60,370	50,705	43,695	37,972	45,335	47,910	45,855
4 pct. Tienj. Kolon. Schuld 1950, II	99,080	98,785	98,008	96,147	96,225	95,590	93,535	93,618	97,394	—	—	—
4 ¼ pct. Kongo 1954/1974	73,790	70,509	64,252	60,652	43,175	49,238	49,455	43,604	38,081	34,710	32,950	30,950
4 ¼ pct. Kongo 1955/1967	76,290	73,185	64,665	55,768	45,295	51,940	52,710	44,872	38,854	35,373	38,225	39,450
5 ½ pct. Kongo 1958/1964	89,735	85,633	77,004	64,878	56,945	67,723	67,375	56,545	50,436	46,605	44,380	42,350
4 pct. Kongo 1950, I	104,380	104,286	104,417	—	—	—	—	—	—	—	—	—
4 pct. Gemeentekrediet, I	88,800	88,604	88,521	88,794	88,805	88,700	88,415	87,904	87,545	87,020	86,410	85,265
4 pct. Gemeentekrediet, IV	93,005	92,800	92,652	92,673	92,690	92,742	92,360	91,686	91,600	91,360	90,745	90,145
4 ½ Gemeentekrediet 1952	102,855	102,810	—	—	—	—	—	—	—	—	—	—
3 pct. Gemeentekrediet lotenlening 1957/1972 kleine sneden	1.020,150	1.021,950	1.020,560	1.022,750	1.032,100	995,904	993,400	987,363	990,863	994,450	992,400	976,600
4 pct. Belgische Spoorwegen 1937	836,840	824,300	821,040	818,350	819,277	817,750	812,700	807,681	811,095	811,150	797,900	788,900
4 pct. Antwerpen 1919	99,700	99,600	99,600	99,600	99,600	99,600	99,600	99,700	99,600	99,600	99,600	99,600
4 pct. Antwerpen 1931	93,988	94,000	94,000	94,000	94,000	94,025	94,042	93,800	93,700	93,700	93,700	93,555
4 ½ pct. Antwerpen 1953/1968, I	98,700	98,571	98,804	98,926	98,900	98,900	98,885	98,700	98,700	98,565	98,135	97,850
4 pct. Antwerpen 1955	89,885	89,704	89,700	89,636	89,535	89,725	90,080	89,736	89,700	89,295	88,630	87,530
4 pct. Brussel 1930	86,344	86,677	86,600	86,972	87,390	87,700	87,758	87,685	87,581	87,375	87,188	87,008
4 ½ pct. Brussel 1952, I	102,700	102,702	102,921	103,089	103,070	102,919	103,115	103,209	103,168	103,070	102,700	102,740
4 ½ pct. Brussel 1956/1972	96,460	96,300	96,152	95,900	95,900	95,900	95,780	95,204	95,063	94,675	94,020	93,425
5 ½ pct. Brussel 1958/1963	101,105	100,861	101,117	101,047	100,895	100,523	99,350	98,986	100,245	99,910	99,330	98,465
4 ¼ pct. Gent 1954/1974	94,200	94,200	94,200	94,200	94							

LITERATUUR IN VERBAND MET DE ECONOMISCHE EN FINANCIËLE PROBLEMEN VAN BELGIE

Onderstaande literatuuropgave sluit aan bij diegene die wij gepubliceerd hebben in ons Aprilnummer 1961 van het *Tijdschrift*. Er weze opgemerkt dat in deze literatuuropgave noch de verslagen van de verschillende instellingen, noch de statistische bronnen zijn overgenomen.

1. GELD- EN BANKWEZEN

DIRCKX A., Le financement des petites et moyennes entreprises. (*Annales de Sciences économiques appliquées, Leuven, XIX, n° 1, maart 1961, blz. 11-34.*)

Een nieuwe beursindex voor de Belgische waarden. (*Weekbericht van de Kredietbank, Brussel, XVI, n° 14, 8 april 1961, blz. 125-129.*)

GILS A., Aperçus sur le crédit agricole en Belgique. (*Revue de l'Agriculture, Brussel, XIV, n° 1, januari 1961, blz. 57-97.*)

KEUSTERMANS M., Les banquiers connaissent-ils l'assurance-crédit? (*Conférences du Centre d'Etudes bancaires, Brussel, Bruylant, Boekje n° 81, maart 1961, 16 blz.*)

SWINGS F., De crédit au service de l'entreprise. (*Structures, Brussel, n° 7, 1961, blz. 27-32.*)

2. NATIONAAL INKOMEN - SPAARWEZEN - INVESTERINGEN

CORTENBOSCH M., De provinciale en gemeentelijke initiatieven ten voordele van de economische expansie. (*Driemaandelijks Tijdschrift van het Gemeentekrediet van België, Brussel, XV, n° 56, april 1961, blz. 53-64.*)

De Belgische economie in 1970. Inleidende referaten. (*Vereniging voor Economie, Rijksuniversiteit te Gent, 1961, 2 dl., XV+ 793 blz.*)

DE BIE P., Gezinsbudgetten in België, 1957-1958. Levenswijze in drie sociale beroepsmilieus. (*Leuven, Nauwelaerts, 1960, 432 blz.*)

LAMFALUSSY A., Investment and Growth in Mature Economies. The Case of Belgium. (*Londen, Macmillan, 1961, XVIII+206 blz.*)

VAN BERWAER J., Principes de gestion des investissements extérieurs. (*Industrie, Brussel, XV, n° 4, april 1961, blz. 195-200.*)

YAKEMTCHOUK R., Investissements américains dans le Marché Commun. (*Rayonne et fibres synthétiques, Brussel, XVII, n° 4, 15 april 1961, blz. 349-354.*)

4. BEGROTING EN OPENBARE FINANCIËN

De Belgische economie in 1970. Inleidende referaten. (*Vereniging voor Economie, Rijksuniversiteit te Gent, 1961, 2 dl., XV en 793 blz.*)

MERTENS de WILMARS J., La politique de la dette publique (Debt Management). (*Documentatieblad, Ministerie van Financiën, Brussel, n° 4, april 1961, blz. 107-120.*)

MOTZ R., Naar een sanering der gemeentefinanciën. (*Driemaandelijks Tijdschrift van het Gemeentekrediet van België, Brussel, XV, n° 56, april 1961, supplement, blz. 3-12.*)

RINGOOT L., Les dispositions fiscales de la loi unique. (*Bulletin de Documentation du Ministère des Finances, Brussel, n° 3, maart 1961, blz. 5-27.*)

6. WEDERUITRUSTING EN BESTRIJDING VAN DE WERKLOOSHEID

CORTENBOSCH M., De provinciale en gemeentelijke initiatieven ten voordele van de economische expansie. (*Driemaandelijks Tijdschrift van het Gemeentekrediet van België, Brussel, XV, n° 56, april 1961, blz. 53-64.*)

7. INTERNATIONALE FINANCIËLE VERRICHTINGEN

ASZKENAZY H., La réévaluation du Deutsche Mark. (*Banque, Parijs, XXXVI, n° 178, april 1961, blz. 219-233.*)

SILZ E., Les balances extérieures américaines au cours des trois récessions. (*Etudes et Conjoncture, Parijs, XVI, n° 4, april 1961, blz. 284-357.*)

TEW B., The International Monetary Fund : Its Present Role and Future Prospects. (*Princeton, Princeton University Press, 1961, 41 blz.*)

TUROT P., Le marché des capitaux à court terme en Europe et l'Euro-dollar. (*Banque, Parijs, XXXVI, n° 178, april 1961, blz. 215-218.*)

9. EUROPESE INTEGRATIE

CARCANO G., Le concrete esperienze degli « investment trusts » con particolare riferimento allo sviluppo comunitario europeo. (*Bancaria, Rome, XVII, n° 3, maart 1961, blz. 314-329.*)

Economic Integration in Europe — Its Significance for U.S. Exports. (*Federal Reserve Bank of Chicago, Business Conditions, Chicago, april 1961, blz. 7-16.*)

YAKEMTCHOUK R., Investissements américains dans le Marché Commun. (*Rayonne et Fibres synthétiques, Brussel, XVII, n° 4, 15 april 1961, blz. 349-354.*)

10. ALGEMEEN

De Belgische economie begin 1961. (*Weekberichten van de Kredietbank, Brussel, XVI, n° 15, 15 april 1961, blz. 137-145.*)

ECONOMISCHE WETGEVING

Deze rubriek bevat de wetten, besluiten en andere officiële bekendmakingen die van bijzonder belang zijn voor 's lands algemene economie en via het Belgisch Staatsblad werden afgekondigd in de loop van de maand aan deze van de publikatie van ons Tijdschrift voorafgaand.

Alleen de gewichtigste wetten en besluiten hebben wij « in extenso » overgenomen. Voor de andere wetteksten volstaat een eenvoudige vermelding, desnoods door een verklarende nota verduidelijkt.

Om het naslaan ervan te vergemakkelijken, hebben wij bovenbedoelde documentatie in de volgende rubrieken ondergebracht :

- I. — *Algemene economische wetgeving*
- II. — *Overheidsfinanciën (incl. begrotingswetten), munt-, bank- en financiële wetgeving*
- III. — *Landbouw*
- IV. — *Nijverheid*
- V. — *Arbeid*
- VI. — *Binnenlandse handel*
- VII. — *Buitenlandse handel*
- VIII. — *Verkeerswezen*
- IX. — *Prijzen en lonen*
- X. — *Sociale wetgeving (pensioenen, sociale verzekeringen en diverse sociale voordelen)*
- XI. — *Oorlogsschade*

I. — ALGEMENE ECONOMISCHE WETGEVING

Ministerieel besluit van 7 april 1961

waarbij het opmaken van een maandelijks en drie-maandelijks statistiek van de bedrijvigheid, de beweging en de lokalisatie der voorraden bij de in- en uitvoerders, de raffinadeurs van petroleum en petroleumderivaten, alsmede van de voortbrengers van ruwe petroleum en van natuurlijk petroleum-gas wordt voorgeschreven (Staatsblad, 29 april 1961, blz. 3.759).

Koninklijk besluit van 10 april 1961

houdende uitvoering van de wet van 18 juli 1959 tot invoering van bijzondere maatregelen ter bestrijding van de economische en sociale moeilijkheden in sommige gewesten, gewijzigd bij de wet voor economische expansie, sociale vooruitgang en financieel herstel (Staatsblad, 20 april 1961, blz. 3.442).

Artikel 1. — De in artikel 5 van de wet van 14 februari 1961 voor economische expansie, sociale vooruitgang en financieel herstel, bedoelde toelage aan de ondernemingen, om een gedeelte van de investeringen en gebouwde onroerende goederen en in materieel te dekken, wordt door de Minister van Economische Zaken of door de Minister van Middenstand op volgende basissen vastgesteld :

1. De toelage kan slechts worden toegestaan ten voordele van investeringen die stroken met de door de Ministerraad binnen het bestek van de verwezenlijking der doelstellingen

van het vijfjarenprogramma der Regering vastgelegde maatstaven.

2. De toelagevoet wordt bepaald in functie van één of meer der volgende maatstaven :

a) de vooruitzichten inzake de verhoging van de tewerkstelling die rechtstreeks veroorzaakt wordt door de geplande investeringen;

b) de vooruitzichten inzake de verhoging van de tewerkstelling waartoe deze investeringen aanleiding geven in de bedrijfssectoren die vooraf of achteraf in het produktieproces gelegen zijn ten opzichte van de hoofdbedrijvigheid;

c) de mate waarin het noodzakelijk is de structuur van de betreffende activiteitssector te versterken met het oog op het behoud en de ontwikkeling op gemiddelde en lange termijn van de bestaande tewerkstelling;

d) de belangrijkheid van de nieuwe tewerkstelling ten opzichte van de nuttige oppervlakte van de opgerichte gebouwen.

De aldus bepaalde toelagevoet kan bovendien verhoogd worden om rekening te houden met een of meer der hierna vermelde elementen :

1) de invloed die de geplande investeringen kunnen hebben op de oplossing van de economische en sociale problemen die bestaan in het ontwikkelingsgewest waar zij worden verwezenlijkt;

2) de duur tijdens dewelke het te voorzien valt dat de geplande investeringen geen normale rentabiliteit zullen hebben.

Art. 2. — Het bedrag van de toelagen mag niet hoger zijn dan 20 pct. van de investeringskosten in gebouwde goederen en 7,5 pct. van de investeringskosten in materieel.

Deze percentages mogen onderscheidenlijk tot 30 pct. en 10 pct. worden verhoogd, wanneer de bij artikel 1, c, der wet van 17 juli 1959 tot invoering en ordening van maatregelen ter bevordering van economische expansie en de oprichting van nieuwe industrieën bepaalde tegemoetkoming van toepassing wordt verklaard.

.....

II. — OVERHEIDSFINANCIËN (INCL. BEGROTINGSWETTEN),
MUNT-, BANK- EN FINANCIËLE WETGEVING

Koninklijk besluit van 22 maart 1961

tot samenordering van de wetsbepalingen betreffende de belasting op de spelen en de weddenschappen (Staatsblad, 7 april 1961, blz. 2.996).

Ministerieel besluit van 23 maart 1961

betreffende een door de Regie van Telegraaf en Telefoon onder 's Rijks waarborg te sluiten lening, groot F 2 miljard (Staatsblad, 10 april 1961, blz. 3.123).

Artikel 1. — De uitgiftemodaliteiten van een door de Regie van Telegraaf en Telefoon te sluiten lening, groot twee miljard frank, zijn bepaald als volgt :

Art. 2. — De lening wordt vertegenwoordigd door toonderobligaties van F 1.000, 5.000, 10.000 en 50.000, rentend tegen de hierna vermelde rentevoeten :

5,25 pct. 's jaars met ingang van 18 april 1961 tot 17 april 1966;

5,50 pct. 's jaars met ingang van 18 april 1966 tot 17 april 1971.

Deze obligaties zijn voorzien van tien jaarlijkse rentecoupons betaalbaar op 18 april van elk der jaren 1962 tot 1971.

Art. 4. — De uitgifteprijs is vastgesteld op F 982,5 netto per F 1.000 nominaal kapitaal; hij is betaalbaar hetzij in specie, hetzij in 4 ½ pct. kasbons van de lening 1951 met vijf of met tien jaar looptijd, uitgegeven door de Regie van Telegraaf en Telefoon, en teruggenomen tegen 105 pct. van hun nominale waarde.

Art. 8. — De lening is aflosbaar van het derde jaar af, overeenkomstig onderstaande modaliteiten :

Een jaarlijkse dotatie van 3,50 pct. van het uitgegeven nominaal kapitaal wordt aangewend tot de aflossing; zij

begint te lopen op 18 april 1963 en wordt ieder jaar vermeerderd met de rente van de afgeloste kapitalen. Deze dotatie dient tot wederinkoop van de obligaties tegen koersen die de hierna bepaalde terugbetalingspercentages niet overschrijden.

Bij koersstijging boven deze perken worden de inkopen opgeschort en het uit dien hoofde op 28 februari van één der jaren 1964 tot 1970 beschikbaar gebleven dotatiebedrag wordt aangewend ter terugbetaling op 18 april daaropvolgend van door uitloting aan te wijzen obligaties.

Deze terugbetalingen geschieden tegen de volgende percentages :

op 18 april van de jaren 1964 tot 1966 : tegen 100,50 pct;
op 18 april van de jaren 1967 tot 1970 : tegen 103 pct.

De niet vóór 18 april 1971 afgeloste obligaties zijn op die datum terugbetaalbaar tegen 103 pct. van hun nominale waarde.

Art. 11. — De houders kunnen de vervroegde terugbetaling van hun obligaties op 18 april 1966 bekomen. Deze terugbetaling geschiedt tegen 100,5 pct. van de nominale waarde.

Ministerieel besluit van 24 maart 1961

genomen in uitvoering van artikel 5 van de wet van 12 juli 1939, houdende oprichting van een Nationaal Waarborgfonds inzake kolenmijnschade. Verhoging van het aandeel van het Fonds B in de bijdragen (Staatsblad, 19 april 1961, blz. 3.418).

Koninklijk besluit van 14 april 1961

betreffende het slaan van een zilveren muntstuk van F 50, ter herdenking van het huwelijk van Z.M. Koning Boudewijn met Doña Fabiola Mora y Aragon (Staatsblad, 27 april 1961, blz. 3.690).

III. — LANDBOUW

Ministerieel besluit van 30 maart 1961

houdende vaststelling van het bedrag der premies toegekend aan de instellingen die uit Belgische melk zekere melkderivaten voortbrengen (Staatsblad, 4-5 april 1961, blz. 2.901).

Ministerieel besluit van 14 april 1961

houdende wijziging van dit van 30 maart 1961 houdende vaststelling van het bedrag der premies toegekend aan de instellingen die uit Belgische melk zekere melkderivaten voortbrengen (Staatsblad, 25 april 1961, blz. 3.587).

Ministerieel besluit van 18 april 1961

betreffende de tussenkomst van het Landbouwfonds inzake havervlokken bestemd voor mensenvoeding (Staatsblad, 25 april 1961, blz. 3.588).

Ministerieel besluit van 18 april 1961

betreffende de tussenkomst van het Landbouwfonds inzake de in de mouterij gebruikte mout en gerst (Staatsblad, 25 april 1961, blz. 3.588).

IV. — NIJVERHEID

Koninklijk besluit van 17 maart 1961

tot instelling van een comité voor bevordering, coördinatie en toepassing van de bekrachtigde normen betreffende het bouwbedrijf en de daarin gebruikte produkten (Staatsblad, 1 april 1961, blz. 2.811).

V. — ARBEID

Koninklijk besluit van 24 maart 1961

tot wijziging van het koninklijk besluit van 5 januari 1957 waarbij de benaming, de bevoegdheid en de samenstelling van de paritaire comités opgericht in uitvoering van de besluitwet van 9 juni 1945 tot vaststelling van het statuut der paritaire comités, bepaald worden (Staatsblad, 11 april 1961, blz. 3.165).

Koninklijk besluit van 29 maart 1961

betreffende de duur van de werkelijke arbeid van de werknemers tewerkgesteld in zekere diensten der grootwarenhuizen (Staatsblad, 11 april 1961, blz. 3.166).

VII. — BUITENLANDSE HANDEL

Ministerieel besluit van 29 maart 1961

betreffende het Tarief van invoerrechten (Staatsblad, 1 april 1961, blz. 2.808).

Ministerieel besluit van 13 april 1961

houdende instelling van een bijzonder recht bij de invoer van sommige landbouw- en voedingsprodukten (Staatsblad, 20 april 1961, blz. 3.435).

Ministerieel besluit van 20 april 1961

waarbij de toepassing geschorst wordt van het ministerieel besluit van 13 april 1961 houdende instelling van een bijzonder recht bij de invoer van sommige landbouw- en voedingsprodukten (Staatsblad, 25 april 1961, blz. 3.589).

VIII. — VERKEERSWEZEN

Ministerieel besluit van 25 maart 1961

betreffende de vrachten voor elk door bemiddeling van de Dienst voor Regeling der Binnenvaart gesloten bevrachtingscontract (Staatsblad, 22 april 1961, blz. 3.515).

IX. — PRIJZEN EN LONEN

Ministerieel besluit van 23 februari 1961

tot vaststelling van de refertelonen voor de toepassing van artikel 83, § 2, van het besluit van de Regent van 26 mei 1945 betreffende de inrichting van de Rijksdienst voor Arbeidsbemiddeling en Werkloosheid (Staatsblad, 20 april 1961, blz. 3.443).

Koninklijk besluit van 7 maart 1961

waarbij algemeen verbindend wordt verklaard de beslissing van 12 december 1960 van het Nationaal Paritair Comité voor het hotelbedrijf tot vaststelling van de minimumwedden van het bediendenpersoneel (Staatsblad, 4-5 april 1961, blz. 2.918).

Koninklijk besluit van 15 maart 1961

waarbij algemeen verbindend wordt verklaard de beslissing van 27 september 1960 van het Gewestelijk Paritair Comité voor de handel in brandstoffen van Oost-Vlaanderen betreffende de vaststelling der minimumlonen en der arbeidsvoorwaarden van de arbeiders tewerkgesteld in de ondernemingen welke ressorteren onder dit comité alsook de koppeling van deze lonen aan het indexcijfer van de kleinhandelsprijzen (Staatsblad, 4-5 april 1961, blz. 2.920).

Koninklijk besluit van 20 maart 1961

waarbij algemeen verbindend wordt verklaard de beslissing van 21 oktober 1960 van het Nationaal Paritair Comité voor de textielnijverheid uit het administratief arrondissement Verviers, behalve de kantons Eupen, Malmedy en Sankt-Vith, tot oprichting van een Fonds voor bestaanszekerheid, genaamd « Fonds de Compensation concernant le salaire hebdomadaire garanti » (Staatsblad, 6 april 1961, blz. 2.968).

Koninklijk besluit van 24 maart 1961

waarbij algemeen verbindend wordt verklaard de beslissing van 25 november 1960 van het Nationaal Paritair Comité voor de zelfstandige kleinhandel

tot vaststelling van de bezoldigingsvoorwaarden der bedienden tewerkgesteld in kleinhandelszaken (Staatsblad, 1 april 1961, blz. 2.823).

Koninklijk besluit van 24 maart 1961

tot vaststelling van bijkomende voorwaarden voor de toekenning van het bij artikel 15 van de wet van 20 juli 1960 tot invoering van het gewaarborgd weekloon, bedoelde loon aan de werklieden die tewerkgesteld zijn in de ondernemingen welke onder het Nationaal Paritair Comité voor de textielnijverheid uit het administratief arrondissement Verviers, behalve de kantons Eupen, Malmedy en Sankt-Vith ressorteren (Staatsblad, 13 april 1961, blz. 3.227).

Koninklijk besluit van 6 april 1961

waarbij algemeen verbindend wordt verklaard de beslissing van 3 oktober 1960 van het Nationaal Paritair Comité voor het huiden- en lederbedrijf tot vaststelling van de minimumlonen der arbeiders tewerkgesteld in de ondernemingen waar schoenen en pantoffels en de gedeelten in leder ervan worden vervaardigd en welke in de provincie West-Vlaanderen zijn gevestigd, alsmede koppeling van deze lonen aan het indexcijfer der kleinhandelsprijzen van het Rijk (Staatsblad, 15 april 1961, blz. 3.308).

**X. — SOCIALE WETGEVING
(PENSIOENEN, SOCIALE VERZEKERINGEN EN DIVERSE SOCIALE VOORDELEN)**

Koninklijk besluit van 21 maart 1961

tot aanpassing van de wet van 21 mei 1955 betreffende het rust- en overlevingspensioen voor arbeiders, en de wet van 9 augustus 1958 waarbij het rustpensioen van de gehuwde arbeiders op F 36.000 wordt gebracht, aan de bepalingen van de wet van 12 april 1960 tot eenmaking van de verschillende stelsels van koppeling aan het indexcijfer der kleinhandelsprijzen (Staatsblad, 4-5 april 1961, blz. 2.908).

Koninklijk besluit van 21 maart 1961

tot aanpassing van de wet van 12 juli 1957 betreffende het rust- en overlevingspensioen voor bedienden en de wet van 17 februari 1959 houdende verhoging van het rust- en overlevingspensioen voor bedienden aan de bepalingen van de wet van 12 april 1960 tot eenmaking van de verschillende stelsels van

koppeling aan het indexcijfer der kleinhandelsprijzen (Staatsblad, 4-5 april 1961, blz. 2.909).

Koninklijk besluit van 21 maart 1961

tot aanpassing van de geordende wetten betreffende de kinderbijslag voor loonarbeiders aan de bepalingen van de wet van 12 april 1960 tot eenmaking van de verschillende stelsels van koppeling aan het indexcijfer der kleinhandelsprijzen (Staatsblad, 4-5 april 1960, blz. 2.911).

Koninklijk besluit van 23 maart 1961

tot wijziging van het besluit van de Regent van 16 januari 1945 betreffende de werking van de Rijksdienst voor Maatschappelijke Zekerheid (Staatsblad, 12 april 1961, blz. 3.196).

Koninklijk besluit van 23 maart 1961

tot aanpassing van de besluitwet van 28 december 1944 betreffende de maatschappelijke zekerheid der arbeiders, de besluitwet van 10 januari 1945 betreffende de maatschappelijke zekerheid van de mijnwerkers en ermee gelijkgestelden en de besluitwet van 7 februari 1945 betreffende de maatschappelijke veiligheid van de zeelieden ter koopvaardij, aan de bepalingen van de wet van 12 april 1960 tot eenmaking van de verschillende stelsels van koppeling van het indexcijfer der kleinhandelsprijzen (Staatsblad, 18 april 1961, blz. 3.382).

Koninklijk besluit van 24 maart 1961

tot oprichting van een Technische Commissie voor coördinatie der sociale zekerheid (Staatsblad, 11 april 1961, blz. 3.163).

Koninklijk besluit van 24 maart 1961

tot tijdelijke afwijking, voor de arbeiders van de kolenmijnen, van artikel 81 van het besluit van de Regent van 26 mei 1945 betreffende de inrichting van de Rijksdienst voor Arbeidsvoorziening (Staatsblad, 11 april 1961, blz. 3.165).

STATISTIEKEN

(De inhoudsopgave en de lijst van de gebruikte afkortingen komen voor op het einde van het Tijdschrift)

Na ieder hoofdstuk vindt de lezer bibliografische referenties; zij vermelden enkele statistische publikaties die meer omstandige gegevens over het onderwerp van het hoofdstuk of overeenstemmende gegevens voor het buitenland bevatten

I. — BEVOLKING EN NATIONALE REKENINGEN

1. — BEVOLKING

Bronnen : Nationaal Instituut voor de Statistiek en Ministerie van Arbeid.

	Bron	1947	1957	1958	1959 2
		(duizenden, per einde jaar)			
Totale bevolking	N.I.S.	8.512	9.027	9.079	9.129
Bevolking op werkbekwame leeftijd (15 tot 65 jaar)	»	5.850	5.904	5.904	5.902
waarvan : Mannen	»	2.902	2.930	2.929	2.927
Vrouwen	»	2.948	2.974	2.975	2.975
Actieve bevolking 1 :	Arbeidsblad	3.481	3.475	3.466	3.472
waarvan : Landbouw	»	423	349	348	347
Extractienijverheid	»	191	167	166	149
Fabrieksnijverheid	»	1.311	1.290	1.247	1.259
Bouwbedrijf	»	197	238	221	226
Vervoer	»	243	230	230	228
Handel, banken, verzekeringen en diensten	»	1.024	1.123	1.144	1.142
Volledige werklozen	»	92	78	110	121

1 Incl. de werklozen en excl. de gewapende macht.

2 Cijfers voor de actieve bevolking : ramingen.

I - 2. — NETTO NATIONAAL INKOMEN TEGEN VERGOEDINGSWAARDE
VAN DE PRODUKTIEFACTOREN

(miljarden franken)

Bron : Nationaal Instituut voor de Statistiek.

	1948	1950	1951	1953	1954	1955	1956	1957	1958	1959
1. Bezoldiging van de loon- en weddetrekken- den (vóór belastinghef- fing :										
a) Lonen en wedden	112,50	121,99	139,39	146,91	151,90	160,86	173,30	187,52	192,98	195,00
b) Bezoldiging van de gewapende macht	4,35	5,22	6,59	8,70	9,04	9,61	9,86	9,90	10,63	11,46
c) Werkgevers- bijdrage voor de maatschappelijke zekerheid	16,28	16,19	18,29	21,38	22,10	24,08	26,33	29,95	30,73	29,83
Totaal ...	133,13	143,40	164,27	176,99	183,04	194,55	208,99	227,37	234,34	236,28
2. Inkomen der zelfstan- dige arbeiders (vóór belastingheffing) :										
a) Land-, tuin- en bosbouw	22,06	19,41	21,58	22,09	21,43	21,61	20,83	23,27	22,26	23,42
b) Vrije beroepen ...	6,26	6,78	7,90	8,65	9,29	9,51	9,25	10,20	11,15	11,99
c) Handel en ambachtswezen .	62,60	62,10	64,60	66,10	69,30	71,90	74,50	74,60	74,70	76,30
Totaal ...	90,92	88,29	94,08	96,84	100,02	103,02	104,58	108,07	108,11	111,71
3. Ondernemersinkomen voortvloeiend uit de ac- tiviteit der personenven- nootschappen (na belas- tingheffing)	3,75	4,46	5,22	4,86	5,31	6,07	6,51	6,28	5,73	6,22
4. Interesten, huur en dividenden uitgekeerd aan particulieren en private verenigingen zonder winstoogmerk (vóór belastingheffing) :										
a) Interesten	6,16	7,25	7,79	9,51	10,68	11,87	12,78	13,56	14,67	15,71
b) Huur	14,10	16,80	18,00	23,90	26,90	28,00	30,00	31,00	33,40	35,80
c) Dividenden en tantièmes	5,68	6,73	8,59	8,79	8,94	10,32	11,93	12,93	11,91	11,16
Totaal ...	25,94	30,78	34,38	42,20	46,52	50,19	54,71	57,49	59,98	62,67
5. Giften der vennoot- schappen	0,21	0,31	0,40	0,34	0,39	0,48	0,53	0,49	0,40	0,40
6. Niet uitgekeerde winst der vennootschappen op aandelen (na belasting- heffing)	4,11	7,31	9,81	6,24	8,80	11,38	12,51	9,40	6,33	10,59
7. Directe belastingen der vennootschappen in wel- ke juridische vorm ook	4,30	4,64	8,22	7,33	6,87	6,74	8,26	8,66	7,84	7,60
8. Inkomen uit vermogen en ondernemersinkomen toevloeiend aan de over- heid	0,08	0,88	0,91	1,89	1,67	1,56	1,43	1,43	0,09	1,46
9. Niet uitgekeerde winst der autonome openbare instellingen	0,23	0,44	0,51	0,52	0,72	0,97	0,82	0,84	0,92	0,79
10. Min : interest der over- heidsschuld	-6,70	-7,17	-7,30	-8,22	-8,98	-10,09	-10,62	-11,04	-11,89	-13,20
Netto nationaal inkomen tegen vergoedingswaarde van de produktiefactoren	255,97	273,34	310,50	328,99	344,36	364,87	387,72	408,99	411,82	424,52

I - 3. — BRUTO NATIONAAL PRODUKT

(Systeem van de Groupe d'Etudes de la Comptabilité Nationale de Dulbea)

I - 3a. — B.N.P. BEREKEND DOOR ONTLEDING VAN DE VOORTBRENGING,
TEGEN COURANTE PRIJZEN

(miljarden franken)

Bron : Département d'Economie Appliquée de l'Université Libre de Bruxelles (Dulbea).

	1948	1950	1951	1953	1954	1955	1956	1957	1958	1959
A. Land- en bosbouw, visserij	32,2	30,6	33,4	35,3	35,6	34,9	34,6	36,1	32,8	33,9
B. Energie	19,1	23,6	26,7	29,2	28,8	30,8	33,1	35,2	33,5	29,6
C. Voedings- en tabaksnij- verheid	25,9	25,9	30,4	30,4	32,8	33,4	37,4	39,3	40,2	42,6
D. Textiel- en kleding- nijverheid	17,0	18,2	20,3	16,7	18,1	17,2	19,3	20,6	16,6	18,3
H. Bouwmaterialen	8,4	8,3	10,3	10,0	11,1	12,8	14,3	13,7	13,7	14,5
I. Nijverheid der basismet- talen	11,5	10,0	17,0	12,6	12,6	17,5	20,3	22,2	21,0	23,1
J. Metaalverwerkende nij- verheid	23,5	20,9	28,3	28,3	29,2	31,5	35,7	38,0	37,8	38,6
E. F. G. K. andere nijverheden ...	22,5	27,2	34,2	32,1	36,3	40,8	44,2	46,0	45,6	48,8
<i>Gezamenlijke nijverheid (B tot K) ¹</i>	<i>127,9</i>	<i>134,1</i>	<i>167,2</i>	<i>159,4</i>	<i>168,8</i>	<i>184,1</i>	<i>204,3</i>	<i>215,0</i>	<i>208,4</i>	<i>215,7</i>
L. Bouwbedrijf	17,6	23,4	23,2	25,4	27,6	27,1	30,3	36,1	32,9	34,2
M. Vervoer en verkeer	22,0	25,9	30,1	32,1	32,8	35,4	39,0	41,2	41,8	41,6
N. Groot- en kleinhandel	23,7	25,8	27,6	27,5	29,0	30,1	32,1	34,0	32,7	34,2
O. Banken, financiële maatschappijen en ver- zekeringen	6,3	7,1	8,3	9,3	9,9	10,6	11,7	12,5	12,6	13,3
P. Woonhuizen	20,7	24,6	26,9	31,0	35,3	36,5	37,3	38,2	38,8	39,8
S. Burgerlijke administra- tie en landsverdediging	28,4 ¹	25,4	30,0	35,3	36,8	38,0	40,4	43,5	47,3	48,2
Q. R. T. Diverse diensten	38,3	46,6	50,7	54,6	56,6	59,4	62,4	66,4	71,5	75,0
U. Andere bijdragen	5,7	4,9	5,7	5,0	5,5	6,3	8,6	8,8	8,9	7,7
V. Bruto nationaal produkt berekend tegen vergoe- dingswaarde van de produktiefactoren (A tot U)	322,8	348,4	403,2	414,9	438,0	462,4	500,8	531,9	527,6	543,7
W. Indirecte belastingen min de overheidstoelagen	24,5	28,6	31,3	35,4	35,8	39,4	41,7	44,2	42,8	44,9
<i>Indirecte belastingen</i>	<i>32,6</i>	<i>32,6</i>	<i>36,6</i>	<i>39,2</i>	<i>40,7</i>	<i>44,8</i>	<i>49,2</i>	<i>51,5</i>	<i>52,4</i>	<i>54,4</i>
<i>Min overheidstoelagen</i>	<i>- 8,1</i>	<i>- 4,0</i>	<i>- 5,2</i>	<i>- 3,8</i>	<i>- 4,8</i>	<i>- 5,4</i>	<i>- 7,5</i>	<i>- 7,3</i>	<i>-10,6</i>	<i>- 9,5</i>
X. Bruto nationaal produkt tegen marktprijzen (V + W)	347,3	377,0	434,5	450,3	473,8	501,8	542,5	576,1	569,4	588,6
Y. Statistische aanpassing	- 0,2	- 2,9	- 2,9	0	+ 0,2	- 4,5	- 2,6	- 0,4	+ 4,7	+ 2,5
Z. Bruto nationaal produkt tegen marktprijzen (X + Y)	347,1	374,1	431,6	450,3	474,0	497,3	539,9	575,7	574,1	591,1

¹ Daar de uitgaven voor het openbare onderwijs voor 1948 niet konden gescheiden worden van de andere Staatsuitgaven, werd de overeenkomstige bij-
gevoegde waarde opgenomen onder de rubriek « Burgerlijke administratie en landsverdediging ».

I - 3b en 3c. — B.N.P. BEREKEND DOOR ONTLEDING VAN DE BESTEDINGEN

(Systeem van de Groupe d'Etudes de la Comptabilité Nationale de Dulbea)
(miljarden franken)

Bron . Département d'Economie Appliquée de l'Université Libre de Bruxelles (Dulbea).

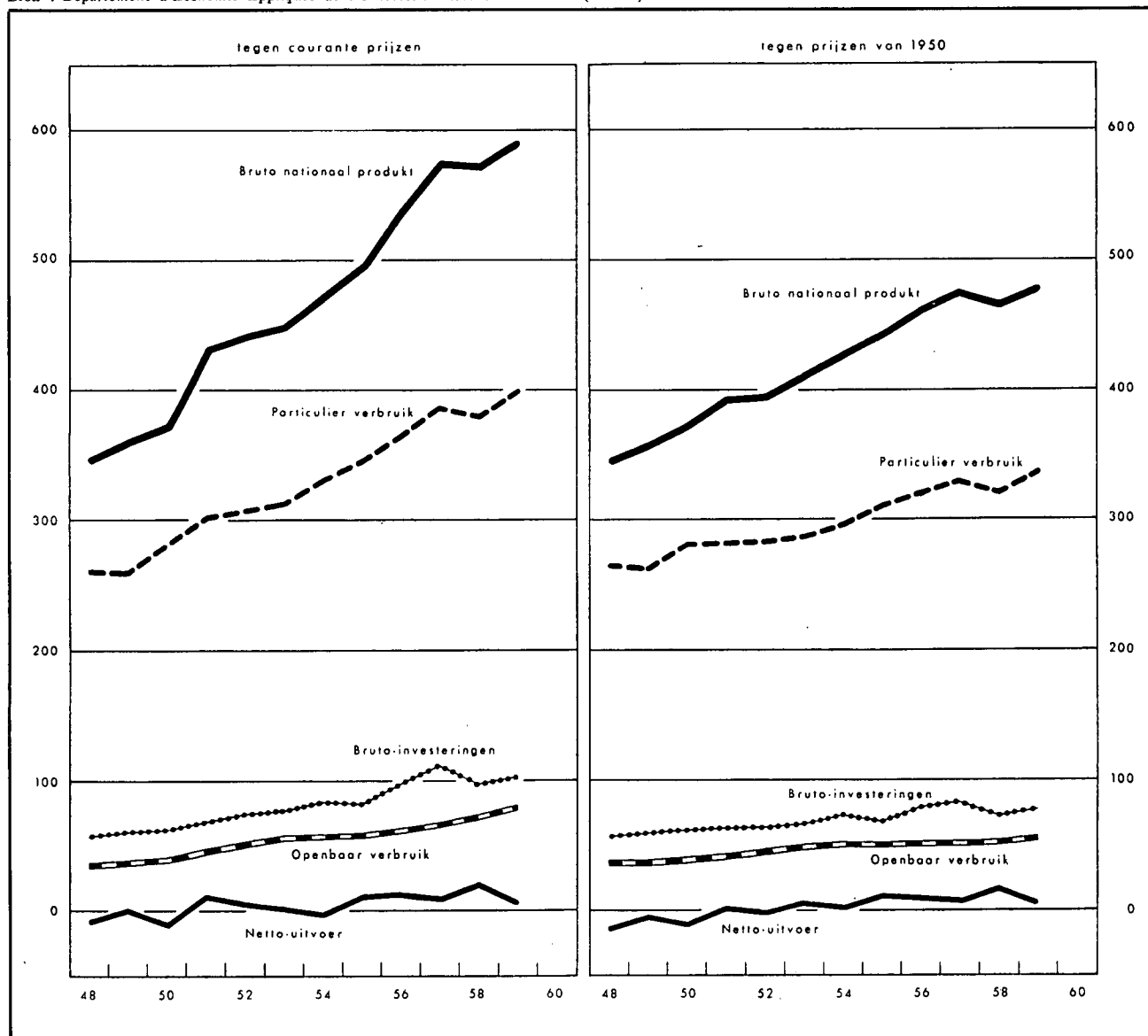

I - 3b. — BESTEDINGEN TEGEN COURANTE PRIJZEN

	1948	1950	1951	1953	1954	1955	1956	1957	1958	1959
1. Particulier verbruik	261,0	281,9	302,8	314,5	332,3	345,7	365,4	387,6	380,5	400,6
2. Openbaar verbruik	35,8	40,6	47,4	56,7	58,7	59,5	63,4	67,2	74,3	80,3
3. Brutovorming van vast-kapitaal	52,5	61,4	63,4	73,9	79,6	81,2	93,3	102,9	99,7	100,1
<i>Bedrijven</i>	47,8	52,8	51,7	59,4	65,7	69,4	79,9	88,6	87,8	87,4
<i>Staat</i>	4,7	8,6	11,8	14,5	13,9	11,8	13,4	14,3	11,9	12,8
4. Voorraadvorming	4,7	0,1	6,1	2,5	4,3	0,0	5,0	8,0	- 1,0	3,0
5. Binnenlandse bestedingen van de economie	354,0	384,0	419,7	447,6	474,9	486,4	527,1	565,7	553,5	584,0
6. Netto-uitvoer :	-6,9	-9,9	11,9	2,7	-0,9	10,9	12,8	10,0	20,6	7,1
<i>Uitvoer</i>	85,0	97,1	146,8	130,1	136,9	162,6	188,7	195,8	191,6	193,4
<i>Min invoer</i>	91,9	107,0	134,9	127,4	137,8	151,7	175,9	185,8	171,0	186,3
7. Bruto nationaal produkt	347,1	374,1	431,6	450,3	474,0	497,3	539,9	575,7	574,1	591,1

I - 3c. — BESTEDINGEN TEGEN PRIJZEN VAN 1950

(Systeem van de Groupe d'Etudes de la Comptabilité Nationale de Dulbea)

(miljarden franken)

Bron : *Département d'Economie Appliquée de l'Université Libre de Bruxelles* (Dulbea).

	1948	1950	1951	1953	1954	1955	1958	1957	1958	1959
1. Particulier verbruik ...	265,7	281,9	283,9	289,2	299,1	311,7	321,6	330,5	322,5	338,9
2. Openbaar verbruik	38,4	40,6	44,3	50,1	51,9	51,2	52,5	53,0	54,9	57,2
3. Brutovorming van vast-kapitaal :	51,6	61,4	58,2	63,6	69,7	69,6	75,8	76,9	73,9	74,7
<i>Bedrijven</i>	46,6	52,8	48,4	51,5	57,7	60,6	66,1	67,4	65,5	65,9
<i>Staat</i>	5,0	8,6	9,8	12,1	12,0	9,0	9,7	9,5	8,4	8,8
4. Voorraadvorming	4,6	0,1	5,2	2,0	4,0	— 0,3	3,8	7,1	— 0,6	2,4
5. Binnenlandse bestedingen van de economie	360,3	384,0	391,6	404,9	424,7	432,2	453,7	467,5	450,7	473,2
6. Netto-uitvoer :	— 13,8	— 9,9	3,2	6,7	4,0	12,4	10,2	9,1	18,0	7,2
<i>Uitvoer</i>	81,9	97,1	111,6	118,2	128,8	149,6	163,9	167,5	173,4	181,4
<i>Min invoer</i>	— 95,7	— 107,0	— 108,4	— 111,5	— 124,8	— 137,2	— 153,7	— 158,4	— 155,4	— 174,2
7. Bruto nationaal produkt	346,5	374,1	394,8	411,6	428,7	444,6	463,9	476,6	468,7	480,4

Bibliografische referenties :

Bevolking : *Statistisch Tijdschrift van het N.I.S.* — *Publikaties van het Nationaal Centrum voor mechanische berekeningen.* — *Statistisch Jaarboek voor België.* — *Algemene telling van de bevolking, de nijverheid en de handel op 31 december 1947.* — *Bulletin de l'I.R.E.S.* — *Annuaire Démographique (O.V.N.).* — *Revue Internationale du Travail (A.I.B.).* — *Annuaire des statistiques du Travail (I.A.B.).*

Nationaal Inkomen en B.N.P. : *Cahiers Economiques de Bruxelles (D.U.L.B.E.A.).* — *Statistisch Jaarboek voor België.* — *Statistisch Tijdschrift van het N.I.S.* — *Recherches économiques de Louvain (I.R.E.S.P.).* — *International Financial Statistics (I.M.F.).* — *Bulletin statistique (E.O.E.S.).* — *Données statistiques (Raad van Europa).* — *Yearbook of International Accounts Statistics (O.V.N.).*

II. — TEWERKSTELLING EN WERKLOOSHEID

1. — INDEXCIJFERS VAN DE TEWERKSTELLING IN DE NIJVERHEID (arbeiders)

Basis 1958 = 100

Bron : Ministerie van Arbeid.

Maandgemiddelden of maanden	Algemeen indexcijfer	Extractie-bedrijven	Fabrieksbedrijven							Bouw-nijverheid
			Totaal	Nijverheid der basismetalen	Metaalverwerkende nijverheid				Textiel (excl. confectie)	
					Fabricage van metaalproducten (exclusief machines en transportmaterieel)	Machinebouw (exclusief elektrische machines)	Bouw van elektrische machines, apparaten en toebehoren	Bouw van transportmaterieel		
1959	96,4	89,3	97,2	99,6	92,4	97,7	94,6	88,3	98,7	97,8
1960	97,6	76,9	100,7	103,4	98,8	108,8	100,2	89,5	99,5	99,7
1959 4 ^e kwartaal ...	97,9	84,6	99,0	102,2	94,5	101,4	96,8	88,2	100,9	103,4
1960 1 ^e kwartaal ...	95,9	82,4	98,5	101,8	97,8	104,5	94,7	86,0	99,9	95,0
2 ^e kwartaal ...	97,5	78,7	100,0	102,8	96,6	107,1	97,8	90,6	99,1	100,6
3 ^e kwartaal ...	98,3	73,9	101,6	103,8	99,1	110,8	101,7	92,9	98,6	102,4
4 ^e kwartaal ...	98,6	72,7	102,6	105,1	101,8	112,9	106,8	88,5	100,3	100,7
1959 Octobre	98,6	85,2	99,1	101,5	94,4	100,9	95,6	88,0	100,5	106,5
November	98,3	84,6	99,3	102,6	95,1	101,1	96,9	89,2	101,2	104,3
December	96,8	83,9	98,5	102,6	94,1	102,1	97,9	87,4	100,9	99,3
1960 Januari	95,6	83,1	98,5	102,2	97,0	102,1	97,1	84,4	100,6	92,5
Februari	94,8	82,4	97,6	101,3	98,2	105,0	92,7	85,2	99,4	91,9
Maart	97,3	81,6	99,3	102,0	98,2	106,4	94,2	88,5	99,7	100,6
April	97,2	80,4	99,5	102,3	96,3	105,9	96,7	89,3	99,4	99,9
Mei	97,5	78,4	100,1	102,9	96,2	107,4	97,8	91,4	98,7	100,4
Juni	97,8	77,2	100,5	103,2	97,2	108,0	98,9	91,2	99,1	101,5
Juli	97,5	74,9	100,5	102,9	97,1	109,6	99,5	92,3	97,5	101,4
Augustus	98,3	73,3	101,7	103,6	99,7	110,9	101,9	93,8	99,0	102,5
September ...	99,1	73,4	102,6	104,9	100,5	111,8	103,8	92,5	99,4	103,4
Oktober	99,0	72,9	102,7	103,2	100,7	113,4	105,4	88,8	100,0	102,5
November	98,9	72,7	102,8	105,7	101,0	113,0	106,2	89,8	100,8	101,6
December	97,8	72,4	102,2	106,3	103,6	112,4	108,8	86,9	100,0	97,9

II - 2. — WERKLOOSHEID

Algemene gegevens

Bron : Rijksdienst voor Arbeidsvoorziening.

	Aantal werkdagen per periode 1	Aantal gecontroleerde werklozen (duizenden) 2			Maandgemiddelde van het aantal verloren werkdagen (duizenden)	Gemiddeld aantal werkloosheidsdagen per maand 3		Door de openbare besturen tewerkgestelde werklozen (duizenden) 2
		Totaal	Volledige	Gedeeltelijke en toevallige		Werklozen		
						Volledige	Gedeeltelijke en toevallige	
1951	303	206,5	153,4	53,1	5.215	20,3	8,0	4,8
1952	302	246,5	173,6	72,9	6.204	20,4	8,7	9,2
1953	303	245,8	183,6	62,2	6.207	20,8	8,7	8,7
1954	303	224,8	167,0	57,8	5.677	20,7	7,9	14,0
1955	304	172,4	116,5	55,9	4.366	20,2	8,9	22,7
1956	308	144,8	91,0	53,8	3.718	20,5	8,5	9,8
1957	302	116,8	77,9	38,9	2.942	19,9	7,6	5,3
1958	302	180,9	109,7	71,2	4.556	20,0	7,0	10,5
1959	302	199,2	125,0	74,2	5.014	20,6	7,9	17,3
1960	304	158,1	110,1	48,0	4.005	20,9	6,8	9,8
1960 1 ^e kwartaal	78	221,4	138,0	83,5	5.758	22,0	8,4	6,6
2 ^e kwartaal	74	148,6	105,1	43,5	3.664	20,2	6,9	12,9
3 ^e kwartaal	76	123,0	92,3	30,7	3.117	20,2	5,0	13,2
4 ^e kwartaal	76	137,4	104,0	33,4	3.481	20,6	5,6	6,5
1961 1 ^e kwartaal	78	177,4	119,2	58,2	4.614	22,0	8,2	4,3
1960 Maart	24	176,7	126,4	50,3	4.237	20,2	6,8	8,4
April	23	161,3	115,0	46,3	3.709	19,5	6,7	11,2
Mei	28	147,9	103,7	44,2	4.140	22,4	7,6	13,3
Juni	23	136,6	96,9	39,7	3.142	18,7	6,4	14,3
Juli	29	127,5	95,0	32,5	3.699	22,4	5,3	12,2
Augustus	23	121,5	91,7	29,8	2.795	19,1	4,5	13,7
September	24	119,0	89,5	29,5	2.856	19,0	5,2	13,8
Oktober	29	121,2	94,3	26,9	3.515	22,5	5,6	8,4
November	23	132,2	105,0	27,2	3.040	19,1	6,0	6,6
December	24	162,0	114,7	47,3	3.889	20,3	5,2	4,4
1961 Januari	30	225,5	128,1	97,4	6.766	25,2	9,5	3,0
Februari	24	169,8	121,6	38,2	3.835	20,4	7,0	4,3
Maart	24	135,0	105,7	29,3	3.240	20,1	6,0	5,7
April	28	120,4	92,8	27,6	2.370	22,5	6,9	7,7
Mei	22	108,9	83,1	25,8	2.396	18,3	6,0	8,7

1 De werkloosheidsmaand omvat 4 of 5 weken.

2 Daggemiddelde per werkloosheidsmaand.

3 Gemiddelde duur van de werkloosheid = $\frac{\text{Aantal verloren werkdagen per maand}}{\text{Aantal werklozen ingeschreven in de gemeentelijke stempelokalen, per maand}}$

II - 3. — WERKLOOSHEID

Daggemiddelden van het aantal gecontroleerde werklozen

Volledig + gedeeltelijk werklozen
(duizenden)

Bron : Rijkdienst voor Arbeidsvoorziening.

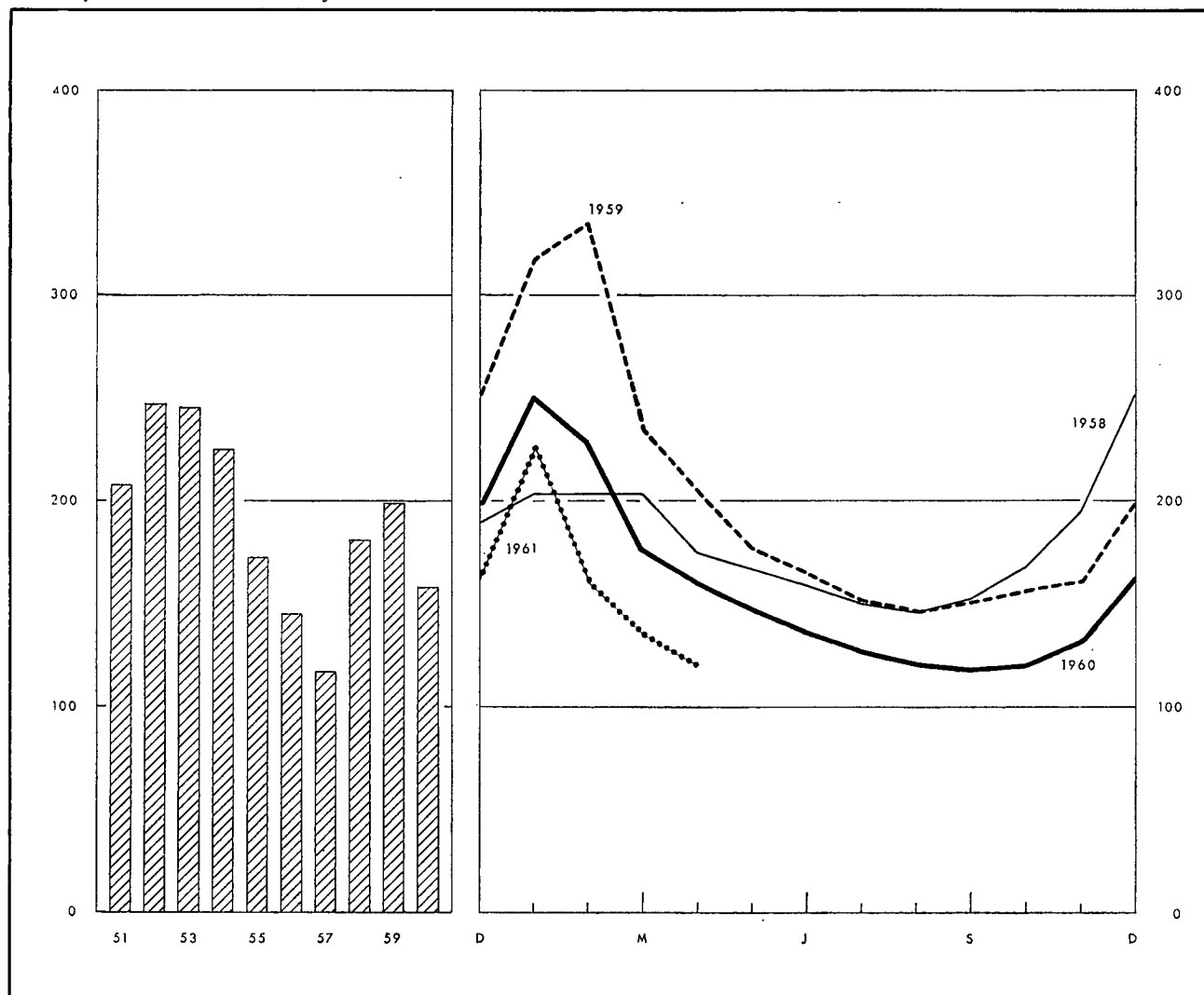

	Jaar	1e kwartaal	2e kwartaal	3e kwartaal	4e kwartaal		1958	1959	1960	1961
1952	247	289	239	206	251	Januari	204	317	252	226
1953	246	296	230	212	243	Februari	204	335	229	160
1954	225	319	219	179	179	Maart	204	236	177	135
1955	172	280	152	116	137	April	175	205	161	120
1956	145	247	122	95	115	Mei	167	177	148	109
1957	117	144	96	88	138	Juni	159	165	137	
1958	181	204	166	149	204	Juli	150	152	128	
1959	199	292	182	150	171	Augustus	146	146	122	
1960	158	221	149	123	137	September	153	151	119	
1961		177				Oktober	168	157	121	
						November	195	161	132	
						December	253	199	162	

Bibliografische referenties : Maandelijkse berichten van de R.V.A. — Statistisch Tijdschrift van het N.I.S. — Statistisch Jaarboek voor België. — Arbeidsblad. — Recherches économiques de Louvain (I.R.E.S.P.). — Industrie, tijdschrift van het V.B.N. — Informations Statistiques (E.G.K.S.). — Annuaire des Statistiques du Travail (I.A.B.).

III. — LANDBOUW EN VISSERIJ

1. — LANDBOUWPRODUKTIE

Bronnen : Ministerie van Landbouw (plantaardige produktie) — Nationaal Instituut voor de Statistiek (aantal dieren, dierlijke produktie en beteeld areaal).

	1952	1953	1954	1955	1956	1957	1958	1959	1960
Beteeld areaal ¹ (duizenden hectaren)									
Broodgranen	256	259	274	272	260	280	296	275	270
waarvan : tarwe	166	170	184	191	188	208	219	201	201
rogge	82	82	82	74	68	66	69	66	62
Andere granen	257	258	233	234	254	238	240	256	250
Nijverheidsgewassen	101	96	95	98	99	92	94	89	96
Wortel- en knolgewassen	159	161	163	152	151	145	141	143	168
Groenten geteeld voor het zaad	9	12	13	13	14	13	12	12	11
Hooi- en weiland	821	821	815	815	818	814	811	827	803
Diverseu	175	148	149	147	132	137	128	133	62
Totaal ...	1.778	1.755	1.742	1.731	1.728	1.719	1.722	1.735	1.660
Plantaardige produktie (duizenden tonnen)									
Tarwe	565	560	575	714	597	751	779	793	773
Andere graangewassen	981	997	972	1.008	985	961	983	1.046	1.034
Suikerbieten	2.194	2.389	2.132	2.246	2.203	2.486	2.832	1.485	3.063
Vlas (zaad en stro)	209	193	236	272	235	182	170	125	214
Cichorei	27	34	109	95	54	51	56	44	55
Aardappelen	2.124	1.919	2.634	2.184	2.034	2.044	1.914	1.466	1.894
Aantal dieren ¹ (duizenden stuks)									
Landbouwpaaarden	221	219	208	195	189	182	178	170	159
Totaal der runderen	2.183	2.291	2.373	2.393	2.413	2.485	2.596	2.630	2.690
waarvan : melk- en trekkocien ...	904	930	971	985	973	976	995	1.012	1.022
Varkens	1.267	1.156	1.310	1.419	1.471	1.366	1.423	1.447	1.726
Dierlijke produktie									
Melkleveringen aan de melkerijen (miljoenen liters)	933	1.091	1.153	1.168	1.198	1.277	1.319	1.303	1.420
Slachtingen (nettogewicht van het vles - duizenden tonnen)	353	370	381	392	400	391	412	424	441

¹ Telling op 15 mei van ieder jaar.

III - 2. — ZEEVISSERIJ

Voornaamste vissoorten aangevoerd in de Belgische havens

(maandgemiddelden in tonnen)

Bron : Nationaal Instituut voor de Statistiek.

	1952	1953	1954	1955	1956	1957	1958	1959	1960
Schelvis	387	383	448	546	519	445	374	232	262
Kabeljauw	678	852	715	870	764	662	834	653	689
Pladijs	337	421	378	392	379	427	451	381	390
Tong	453	502	465	323	299	289	315	257	350
Rog	306	277	241	312	314	356	337	342	323
Haring	1.168	1.370	1.400	1.650	716	254	201	260	308
Garnaal	217	164	122	178	266	84	64	89	38

Bibliografische referenties : Landbouwtijdschrift (Ministerie van Landbouw). — Statistisch Tijdschrift van het N.I.S. — Statistisch Jaarboek voor België. — Données statistiques (Reed van Europa). — Bulletin mensuel : Economie et statistique agricoles (F.A.O.).

IV - 2. — INDEXCIJFERS VAN DE INDUSTRIELE PRODUCTIE (I.R.E.S.P.)

Basis 1953 = 100

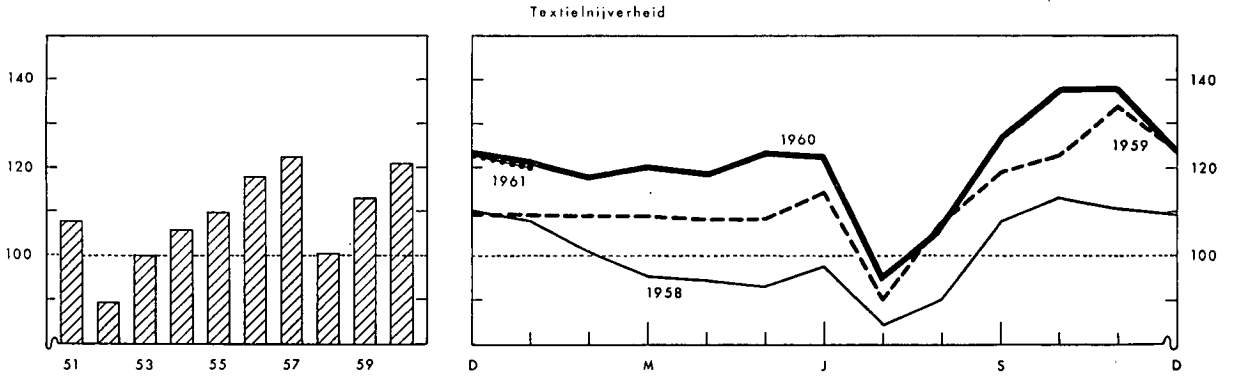
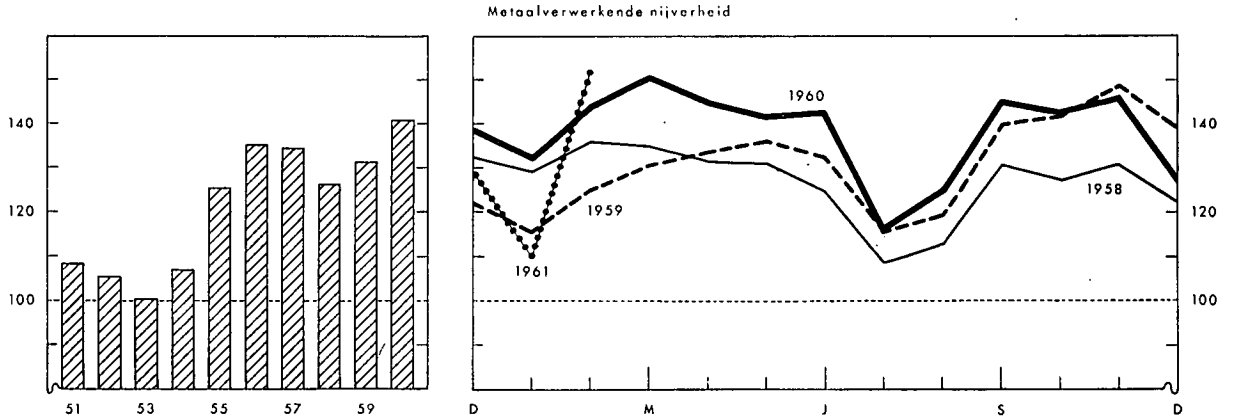
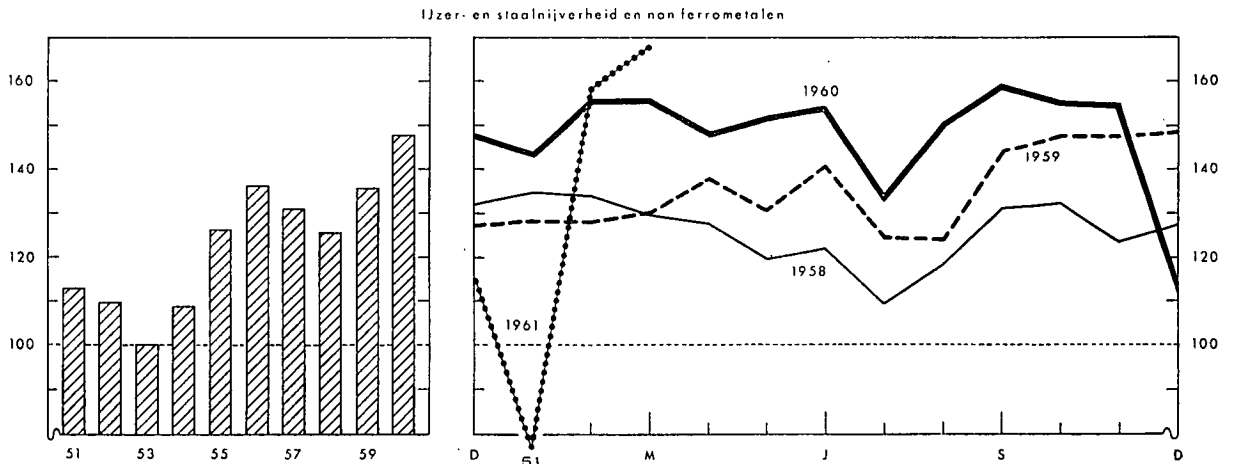
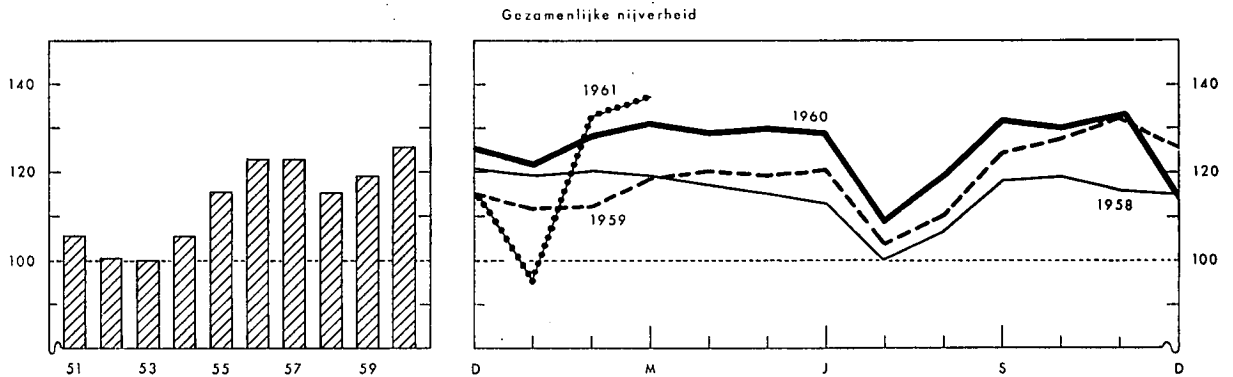

IV - 3. — ENERGIE

Bronnen : *Algemene Directie van het Mijnwezen* [kol. (1), (2) en (5)] — *Administratie van de Nijverheid* [kol. (8) en (9)] — *Berekeningen door de N.B.B.* [kol. (4)] — *N.I.S.* [kol. (3), (6) en (7)].

Maandgemiddelden of maanden	Steenkool				Dagelijks rendement per onder- en bovengrondse arbeider	Totale produktie	Verwerking	Gas											
	Totale produktie	Voorraden per einde periode op de mijn-terreinen	Netto-invoer	Waarneembaar verbruik van steenkool 1				Totale produktie	Verwerking	Produktie der cokesfabrieken voor rechtstreekse leveringen aan de nijverheid	Totaal beschikbaar gas								
												(duizenden tonnen)				(kg)	(miljoenen kWh)	(miljoenen l)	(miljoenen m ³)
												(1)	(2)	(3)	(4)	(5)	(6)	(7)	(8)
1951	2.471	225	—	2.866	734	771	83	75	141										
1952	2.532	1.673	— 35	2.621	739	772	255	77	146										
1953	2.505	3.074	— 133	2.479	766	799	308	75	145										
1954	2.437	2.815	— 125	2.563	784	862	365	84	159										
1955	2.498	371	— 287	2.702	826	912	453	92	168										
1956	2.463	179	35	2.777	841	987	522	99	182										
1957	2.424	1.413	126	2.738	838	1.051	520	97	180										
1958	2.255	6.928	221	2.319	841	1.043	630	100	182										
1959	1.896	7.496	233	2.410	907	1.097	643	103	188										
1960	1.872	6.565	159	2.468	1.019	1.176	669	109	200										
1960 1 ^e kwartaal	1.961	7.440	152	2.505	980	1.211	694	111	210										
2 ^e kwartaal	1.873	7.417	185	2.408	1.004	1.122	652	111	196										
3 ^e kwartaal	1.757	6.979	135	2.419	1.021	1.132	725	113	197										
4 ^e kwartaal	1.897	6.565	150	2.539	1.072	1.238	605	101	198										
1961 1 ^e kwartaal	v 1.759	v 6.428			v 1.069	1.194	712	88	187										
1960 Maart	2.048	7.440	110	2.539	996	1.221	683	116	215										
April	1.921	7.439	208	2.531	994	1.138	631	106	193										
Mei	1.869	7.441	209	2.390	1.005	1.130	580	114	200										
Juni	1.830	7.417	139	2.303	1.012	1.098	744	112	194										
Juli	1.514	7.253	151	2.219	1.002	1.043	739	106	184										
Augustus	1.820	7.078	153	2.449	1.018	1.158	722	116	201										
September	1.937	6.979	101	2.588	1.044	1.195	715	117	205										
Oktober	1.944	6.794	82	2.532	1.051	1.262	537	114	207										
November	2.015	6.678	139	2.551	1.077	1.234	693	109	203										
December	1.731	6.565	228	2.535	1.087	1.218	586	79	183										
1961 Januari	1.338	6.491	121	2.438	1.041	1.080	629	38	136										
Februari	1.863	6.357			1.079	1.196	698	105	202										
Maart	v 2.077	v 6.428			v 1.087	1.306	810	121	224										
April	v 1.858	v 6.392					802												
Mei	v 1.922	v 6.330																	

1 Steenkolenproduktie + netto-invoer van steenkolen, cokes en agglomeraten, + voorraadbeweging. (1,8 ton cokes en 0,9 ton agglomeraten = 1 ton ruwe steenkolen.)

IV - 4. — METAALPRODUKTIE

Bronnen : *N.I.S.* [kol. (1) en (2)] — *Fabrimetal* [kol. (3) tot (6)].

Maandgemiddelden of maanden	Ijzer- en staalnijverheid (duizenden tonnen)		Metaalverwerkende nijverheid (miljarden franken)			
	Produktie van ruwstaal	Produktie van afgewerkt staal	Binnengekomen bestellingen			Totaal der verzendingen
			voor de binnenlandse markt	voor de uitvoer	Totaal	
(1)	(2)	(3)	(4)	(5)	(6)	
1951	417	324	2,51	1,88	4,39	3,83
1952	417	314	2,43	1,58	4,01	4,11
1953	369	280	2,93	1,26	4,19	4,69
1954	413	302	3,12	1,67	4,79	4,86
1955	492	366	3,49	1,96	5,45	5,54
1956	532	397	4,34	2,78	7,12	6,32
1957	523	371	3,87	2,27	6,14	6,63
1958	501	350	3,44	1,99	5,43	6,62
1959	536	386	3,98	2,55	6,53	6,69
1960	599	407	v 4,38	v 2,92	v 7,30	v 7,22
1960 1 ^e kwartaal	607	433	4,30	2,72	7,02	7,15
2 ^e kwartaal	610	409	4,33	2,82	7,15	7,61
3 ^e kwartaal	620	403	4,35	2,75	7,10	v 6,64
4 ^e kwartaal	560	382	v 4,55	v 3,39	v 7,94	v 7,47
1961 1 ^e kwartaal	v 479					
1960 Maart	665	453	4,71	2,81	7,52	8,11
April	593	401	4,43	2,79	7,22	7,80
Mei	611	410	4,30	2,77	7,07	7,60
Juni	626	417	4,26	2,91	7,17	7,44
Juli	565	348	3,55	2,70	6,25	5,99
Augustus	643	414	4,63	2,51	7,14	v 6,37
September	651	446	4,88	3,04	7,92	v 7,57
Oktober	638	435	v 4,67	v 2,82	v 7,49	v 7,38
November	606	411	v 4,56	v 3,22	v 7,78	v 7,17
December	436	299	v 4,41	v 4,12	v 8,53	v 7,88
1961 Januari	130	118	v 4,45	v 2,72	v 7,17	v 5,58
Februari	600	414	v 4,94	v 3,29	v 8,23	v 7,45
Maart	707 ¹					
April	635 ¹					
Mei	653 ¹					

1 Raming op basis Agafi-cijfer.

IV - 5. — BOUWNIJVERHEID : jaarcijfers

Bron : Nationaal Instituut voor de Statistiek.

Jaar	Gebouwen hoofdzakelijk of uitsluitend voor huisvesting bestemd					Gebouwen die niet hoofdzakelijk voor huisvesting bestemd zijn				
	Toegestane bouwvergunningen				Begonnen gebouwen	Toegestane bouwvergunningen				Begonnen gebouwen
	Nieuwbouw of volledige herbouw		Verbouwingen, vergrotingen of gedeeltelijke herbouw		Nieuwbouw en volledige herbouw	Nieuwbouw of volledige herbouw		Verbouwingen, vergrotingen of gedeeltelijke herbouw		Nieuwbouw en verbouwingen
	Aantal	Te bouwen volume (duizenden m ³)	Aantal	Te bouwen volume (duizenden m ³)		Aantal	Te bouwen volume (duizenden m ³)	Aantal	Te bouwen volume (duizenden m ³)	
1952	28.622	18.584	8.080	1.110	—	2.566	5.204	1.624	2.027	—
1953	35.536	22.764	9.028	1.153	—	3.082	7.519	2.202	2.633	—
1954	38.600	25.220	8.752	1.114	32.783	3.288	7.450	2.318	2.791	5.029
1955	36.615	23.564	9.468	1.220	31.698	3.588	8.561	2.569	3.731	5.422
1956	33.742	22.793	9.266	1.226	32.604	3.921	10.997	3.123	4.482	5.982
1957	34.904	24.063	9.407	1.318	31.724	3.618	9.255	3.009	3.772	6.090
1958	32.329	21.732	9.368	1.192	30.605	2.636	6.059	2.619	2.843	4.809
1959	38.989	26.683	9.724	1.368	35.333	3.036	8.661	3.135	4.951	5.209

IV - 6. — BOUWNIJVERHEID : maandcijfers

Bron : Nationaal Instituut voor de Statistiek.

Maandgemiddelden of maanden	Gebouwen hoofdzakelijk of uitsluitend voor huisvesting bestemd ¹		Gebouwen die niet hoofdzakelijk voor huisvesting bestemd zijn ²	
	Toegestane bouwvergunningen	Begonnen gebouwen	Toegestane bouwvergunningen	Begonnen gebouwen
1960 1 ^o kwartaal	3.227	2.395	492	356
2 ^o kwartaal	4.093	3.568	661	521
3 ^o kwartaal	3.370	3.131	618	531
4 ^o kwartaal	3.096	2.506	529	436
1961 1 ^o kwartaal	3.713	2.732	555	432
1960 Januari	2.856	1.294	441	286
Februari	2.939	2.163	408	290
Maart	3.887	3.727	628	492
April	4.054	3.770	634	492
Mei	4.126	3.579	657	530
Juni	4.098	3.354	691	540
Juli	3.208	2.938	634	559
Augustus	3.347	3.187	564	541
September	3.554	3.269	655	492
Oktober	3.499	2.879	500	478
November	2.705	2.596	518	427
December	3.083	2.044	570	403
1961 Januari	3.249	1.674	480	317
Februari	3.576	2.699	538	457
Maart	4.315	3.823	697	521

¹ Nieuwbouw of volledige wederopbouw waarvoor een bouwvergunning werd afgeleverd.

² Nieuwbouw, herbouw, verbouwingen en uitbreidingen, waarvoor een bouwvergunning werd afgeleverd.

Bibliografische referenties : *Statistisch Jaarboek voor België*. — *Statistisch Tijdschrift van het N.I.S.* — *Annalen der Mijnen van België*. — *Arbeidsblad*. — *Recherches économiques de Louvain (I.R.E.S.P.)*. — *Industrie*, tijdschrift van het V.B.N. — *Bulletin van Fabrimetal*. — *Maandelijkse statistisch tijdschrift van Fédéchar*. — *Maandelijkse tijdschrift van het M.E.Z.* (Administratie van de Nijverheid - Dienst : Elektrische energie). — *Energie*. — *Figaz*, informatieblad van het Verbond der Gasnijverheid. — *Agence économique et financière*. — *Het Bouwbedrijf*.

V. — DIENSTEN

1. — VERVOER

a). — Bedrijvigheid van de N.M.B.S., de N.M.B. en de SABENA

Bronnen : N.M.B.S., N.M.B. en SABENA.

Maandgemiddelden of maanden	N.M.B.S.					N.M.B. Vervoerde ton-km 2	SABENA		
	Reizigers- vervoer	Goederenvervoer (volledige wagonladingen)					Geregeld en betalend luchtverkeer		
		Aantal reizigers-km	Aantal produktieve t-km 1	Totale tonnenmaat	waarvan				
					brandstoffen en minerale oliën				ertsen
(miljoenen)	(duizenden tonnen)				(duizenden)	(miljoenen passagiers- km)	(miljoenen ton-km)		
1951	604	552	6.008	2.273	644	3.273	23,1	3,3	
1952	629	506	5.501	2.153	661	2.608	28,7	4,2	
1953	627	477	5.150	2.154	802	2.019	37,3	5,4	
1954	630	470	5.104	2.239	794	1.423	40,8	6,0	
1955	654	547	5.745	2.504	946	1.201	48,2	7,0	
1956	694	577	5.874	2.389	980	965	56,7	8,2	
1957	713	548	5.558	2.321	966	797	77,4	10,0	
1958	755	486	4.818	1.876	959	618	99,7	12,2	
1959	710	505	4.874	1.866	1.043	364	88,7	11,3	
1960	715	525	5.070	1.935	1.155	294	108,7	13,8	
1960 1 ^e kwartaal	695	545	5.189	2.001	1.170	182	66,3	9,7	
2 ^e kwartaal	717	521	5.053	1.913	1.156	216	141,3	16,6	
3 ^e kwartaal	736	516	4.972	1.871	1.206	198	123,7	14,2	
4 ^e kwartaal	711	518	5.065	1.957	1.090	581	103,5	14,6	
1961 1 ^e kwartaal	v 668	468	4.415	1.733	930	117			
1960 Januari	692	534	5.028	2.078	1.102	125	63,3	9,2	
Februari	667	532	5.069	1.963	1.136	189	57,7	8,8	
Maart	726	569	5.469	1.961	1.271	232	77,9	11,1	
April	725	507	4.965	1.906	1.104	264	109,0	13,8	
Mei	676	527	5.052	1.913	1.158	180	119,1	14,8	
Juni	750	529	5.142	1.920	1.206	205	195,7	21,3	
Juli	728	478	4.496	1.673	1.127	170	98,4	10,7	
Augustus	734	530	5.210	1.998	1.222	207	138,5	15,7	
September	745	541	5.209	1.942	1.268	218	134,3	16,3	
Oktober	765	578	5.623	2.052	1.267	703	119,6	17,8	
November	725	567	5.587	2.172	1.209	753	87,2	12,0	
December	644	410	3.985	1.646	794	286	103,8	14,0	
1961 Januari	v 577	282	2.624	1.200	355	68			
Februari	v 675	552	5.158	2.076	1.122	132			
Maart	v 752	570	5.462	1.924	1.314	150			

1 De produktieve ton-km hebben betrekking op het commercieel vervoer (met uitsluiting van dienstvervoer); het is de som van de vermenigvuldigingen van het gewicht van elke verzending met de afstand van het traject.

2 De vervoerde ton-km worden berekend door optelling van de resultaten bekomen door vermenigvuldiging van de vervoerde tonnage met het aantal kilometers van het vervoer.

V - 1 b). — Zeevaart

Bronnen : Havenbestuur te Antwerpen [kol. (1)], te Gent [kol. (4)], N.I.S. (overige kolommen).

Maandgemiddelden of maanden	Haven van Antwerpen			Haven van Gent		
	Laadvermogen van de binnen- gekomen schepen (duizenden register- tonnen)	Goedoren (duizenden metrische tonnen)		Laadvermogen van de binnen- gekomen schepen (duizenden register- tonnen)	Goedoren (duizenden metrische tonnen)	
		Binnen- gekomen	Vertrokken		Binnen- gekomen	Vertrokken
1951	2.209	1.261	1.169	125	129	83
1952	2.335	1.304	986	126	130	78
1953	2.538	1.201	1.147	116	117	76
1954	2.634	1.276	1.091	119	113	85
1955	2.830	1.439	1.234	154	155	118
1956	3.172	1.865	1.279	178	216	82
1957	3.296	1.828	1.227	171	209	79
1958	3.545	1.723	1.210	163	169	82
1959	3.622	1.668	1.266	145	152	83
1960	3.774	1.816	1.288	150	166	75
1960 1 ^e kwartaal	3.981	1.993	1.468	146	125	91
2 ^e kwartaal	3.764	1.698	1.266	146	163	89
3 ^e kwartaal	3.864	1.856	1.187	163	202	62
4 ^e kwartaal	3.487	1.718	1.232	140	173	58
1961 1 ^e kwartaal	3.567			121		
1960 Februari	3.866	1.959	1.368	126	161	69
Maart	4.018	2.097	1.406	177	124	99
April	3.802	1.570	1.426	133	216	87
Mei	3.726	1.720	1.081	142	126	91
Juni	3.764	1.803	1.290	162	147	90
Juli	4.086	1.800	1.183	166	174	68
Augustus	3.752	1.881	1.232	162	189	55
September	3.755	1.888	1.146	175	243	62
Oktober	4.167	1.798	1.254	165	207	64
November	3.642	1.923	1.280	156	103	47
December	2.653	1.434	1.163	99	208	63
1961 Januari	2.816	1.425	768	109	190	33
Februari	3.875			131		
Maart	4.011			124		
April	3.788			115		

1 Binnenlands vervoer + invoer + uitvoer + doorvoer.

V - 1 c). — Binnen- scheepvaart

Bron : N.I.S.

Totaal verkeer 1	
(duizenden metrische tonnen)	(miljoenen ton-km.)
(1)	(2)
3.471	289
3.295	282
3.912	327
4.258	343
4.737	385
4.659	374
4.642	383
4.269	361
4.534	402
5.097	436
4.780	404
5.223	449
5.327	458
5.056	431
4.667	395
5.405	453
5.087	434
5.265	452
5.318	462
5.251	453
5.321	460
5.408	460
5.537	492
5.149	425
4.483	376
3.899	320
4.327	364

V - 2. — TOERISME

(duizenden overnachtingen)

Bron : Nationaal Instituut voor de Statistiek.

Maandgemiddelden of maanden	Totaal	waarvan land van gewone verblijfplaats					
		België	Frankrijk	Nederland	Groot-Brittannië	West-Duitsland	U.S.A.
1951	538	402	27	23	34	5	10
1952	670	516	30	25	37	8	15
1953	761	577	41	28	45	14	16
1954	911	692	50	31	57	19	17
1955	1.019	766	60	33	68	22	19
1956	1.084	815	66	35	71	23	19
1957	1.186	898	71	33	81	25	19
1958	1.341	877	84	37	102	69	51
1959	1.249	979	55	30	82	27	20
1960	1.307	982	69	33	99	33	25
1959 4 ^o kwartaal	343	216	22	18	14	17	15
1960 1 ^o kwartaal	302	171	19	16	11	15	10
2 ^o kwartaal	1.193	862	57	32	107	36	32
3 ^o kwartaal	3.335	2.619	176	64	261	60	41
4 ^o kwartaal	373	235	23	19	15	18	15
1959 November	325	206	21	17	11	15	14
December	320	213	20	17	10	12	10
1960 Januari	292	190	18	16	10	14	9
Februari	283	110	17	15	10	14	9
Maart	331	211	21	17	13	18	11
April	1.068	777	71	27	83	30	21
Mei	710	473	34	27	54	27	31
Juni	1.801	1.335	66	42	184	49	43
Juli	4.477	3.732	132	68	318	63	51
Augustus	4.517	3.479	321	88	351	90	43
September	1.009	643	74	35	113	32	30
Oktober	422	249	27	23	22	24	24
November	351	224	24	17	12	17	13
December	346	231	19	17	12	12	9
1961 Januari	278	189	14	12	7	10	7

V - 3. — BINNENLANDSE HANDEL

a). — Verkoopindexcijfers

(Basis 1953 = 100)

Bron : Nationaal Instituut voor de Statistiek.

Maandgemiddelden of maanden	Warenhuizen met veelvuldige afdelingen					Coöperatieven	Grote ondernemingen gespecialiseerd in kleding		Groot-handel	Ondernemingen met lijnhuizen	Verkoopindexcijfers na uitschakeling van de prijzen en seizoenbewegingen (berekeningen door de N.B.B.)		
	Algemeen indexcijfer	Voeding	Kleding	Meubilering	Huishoudens 1		Algemeen indexcijfer	Heren 2			Ondergoed en bijkomstige kledingstukken 3	Algemene voedingswaren	Voeding
1951	97	93	101	101	97	90	106	103	91	98	98	90	96
1952	99	97	103	99	97	97	103	104	95	98	98	96	96
1953	100	100	100	100	100	100	100	100	100	100	100	100	100
1954	106	113	102	105	105	109	104	80	107	103	104	107	104
1955	114	120	111	108	114	115	113	88	111	107	113	114	109
1956	124	133	120	114	127	125	123	97	132	120	119	121	126
1957	129	132	126	124	139	125	125	105	131	123	121	117	122
1958	139	140	138	129	149	131	132	105	139	131	128	121	129
1959	144	145	149	126	150	132	136	104	145	138	131	120	132
1960	156	159	159	141	162	v 138	144	106	155	144	143	v 125	142
1960 1 ^o kwartaal	139	158	134	139	149	135	124	94	143	139	139	123	137
2 ^o kwartaal	153	152	168	141	155	135	174	109	153	140	145	126	141
3 ^o kwartaal	154	152	153	152	172	v 136	122	105	166	141	148	v 127	146
4 ^o kwartaal	179	173	180	133	172	v 144	157	118	159	157	140	v 124	143
1961 1 ^o kwartaal	146	155	148	152	156						145		
1960 Januari	135	153	140	130	132	138	140	146	140	136	131	123	133
Februari	132	154	116	135	151	129	92	56	138	138	143	123	139
Maart	151	167	147	153	164	137	139	79	151	142	143	122	140
April	159	171	168	145	157	135	207	113	149	144	145	125	138
Mei	152	147	168	148	158	135	173	103	150	139	143	125	139
Juni	148	137	169	130	150	136	141	110	160	136	146	129	145
Juli	161	160	169	143	172	138	136	160	168	148	143	130	150
Augustus	146	143	133	145	166	134	102	71	175	139	151	128	151
September	156	152	157	168	177	v 136	127	83	156	136	150	v 122	138
Oktober	168	165	189	140	168	v 140	173	117	147	140	146	v 122	135
November	179	164	168	132	154	v 132	148	109	158	149	144	v 124	156
December	191	191	184	126	193	v 161	149	128	173	183	129	v 127	138
1961 Januari	129	136	139	132	126	v 143	131	168	v 154	v 142	125	v 128	v 147
Februari	142	154	131	157	167		126	72	v 147	v 144	153		v 148
Maart	168	175	174	168	175						158		

1 Huishoudartikelen en huishoudtoestellen. — 2 Omvat hoofdzakelijk bovenkleding. — 3 Onderkleding : heren en/of dames.

V - 3 b). — Verkoop op afbetaling

1° — Algemene resultaten

Bron : Nationaal Instituut voor de Statistiek.

	Aantal lopende contracten op einde halfjaar (duizenden)				Uitstaande kredieten op einde halfjaar (miljarden franken)				Krediet verleend in de loop van het halfjaar (miljarden franken)			
	Totaal	Financiering door			Totaal	Financiering door			Totaal	Financiering door		
		verkopers	banken	financieringsorganismen of particulieren		verkopers	banken	financieringsorganismen of particulieren		verkopers	banken	financieringsorganismen of particulieren
1958 2° halfjaar ...	1.202	530	130	542	8,37	1,47	3,43	3,47	3,84	0,99	1,30	1,55
1959 1° halfjaar ...	1.179	524	130	525	8,31	1,55	3,37	3,39	3,96	1,10	1,36	1,50
2° halfjaar ...	1.205	532	133	540	8,60	1,82	3,18	3,60	4,23	1,29	1,27	1,67
1960 1° halfjaar ...	1.208	534	144	530	9,48	2,19	3,34	3,95	4,71	1,48	1,53	1,70
2° halfjaar ...	1.339	620	153	566	10,20	2,54	3,44	4,22	4,90	1,57	1,50	1,83

2° — Achterstallige betalingen

	Aantal schuldenaars welke in gebreke gebleven zijn met het betalen van drie of meer vervallen termijnen in de loop van het halfjaar (duizenden)				Totaal der bedragen van drie termijnen welke door de schuldenaars, bedoeld in voorgaande kolommen, niet werden betaald (miljoenen franken)			
	Totaal	Financiering door			Totaal	Financiering door		
		verkopers	banken	financieringsorganismen of particulieren		verkopers	banken	financieringsorganismen of particulieren
1958 2° halfjaar	55	25	1	29	71,0	28,1	7,0	35,9
1959 1° halfjaar	58	25	1	32	72,6	29,2	7,0	36,4
2° halfjaar	50	24	1	25	72,2	28,1	6,4	37,7
1960 1° halfjaar	46	22	1	23	72,3	27,2	6,1	39,0
2° halfjaar	51	24	1	26	81,1	27,8	6,8	46,5

3° — Indeling van de kredieten verleend tijdens het halfjaar, volgens de aard der goederen

	Totaal	Vrachtwagens, bestelwagens, autobussen, zwaar vervoermaterieel		Landbouwmaterieel, landbouwtractoren, vee	Wagens voor personenvervoer behalve autobussen		Moto's scooters, bromfietzen, rijwielen	Textielwaren, bontartikelen, kleding	Boeken	Bedrijfsuitrusting andere dan de artikelen vermeld in de voorgaande rubrieken (handel, ambachtswezen, nijverheid, vrije beroepen)	Huishoudartikelen en voorwerpen voor persoonlijk gebruik, niet elders vermeld	Diensten (reizen, herstellen van motorrijtuigen)
		nieuw	reeds gebruikt		nieuw	reeds gebruikt						
Aantal contracten (duizenden)												
1958 2° halfjaar ...	605	4,3		2,3	27,0		16,4	276,1	21,1	8,5	248,5	0,6
1959 1° halfjaar ...	552	3,8	1,1	2,5	19,7	11,9	16,4	239,2	18,2	8,6	227,6	3,2
2° halfjaar ...	633	3,5	1,2	2,2	19,3	11,6	18,3	270,2	22,3	8,4	268,9	7,2
1960 1° halfjaar ...	603	4,0	1,1	2,3	25,7	13,6	20,1	243,9	19,2	10,7	254,8	7,5
2° halfjaar ...	722	3,4	1,0	2,8	24,3	12,6	18,1	324,0	22,3	8,5	298,6	6,4
Verleend krediet (miljoenen franken)												
1958 2° halfjaar ...	3.836	361		104	1.108		133	333	34	343	1.414	6
1959 1° halfjaar ...	3.956	367	53	93	1.016	292	144	276	34	331	1.326	24
2° halfjaar ...	4.230	364	55	110	952	280	139	345	38	317	1.593	37
1960 1° halfjaar ...	4.708	453	56	84	1.379	339	160	322	35	328	1.502	50
2° halfjaar ...	4.899	386	51	128	1.300	313	129	358	41	337	1.810	46
Verleend krediet — Percentagewijze verdeling t.o.v. het totaal												
1958 2° halfjaar ...	100,0	9,4		2,7	28,9		3,5	8,7	0,9	8,9	36,9	0,1
1959 1° halfjaar ...	100,0	9,3	1,3	2,3	25,7	7,4	3,6	7,0	0,9	8,4	33,5	0,6
2° halfjaar ...	100,0	8,6	1,3	2,6	22,5	6,6	3,3	8,1	0,9	7,5	37,7	0,9
1960 1° halfjaar ...	100,0	9,6	1,2	1,8	29,3	7,2	3,4	6,8	0,7	7,0	31,9	1,1
2° halfjaar ...	100,0	7,9	1,1	2,6	26,5	6,4	2,6	7,3	0,8	6,9	37,0	0,9

Bibliografische referenties : Statistisch Jaarboek voor België. — Statistisch Tijdschrift van het N.I.S. — Bulletin van de Kamer van Koophandel van Antwerpen. — Recherches économiques de Louvain (I.R.E.S.P.). — Maandstatistiek over de internationale trafiek der havens (N.I.S.). — Vervoerkroniek (tweemaandelijks). — Les transports maritimes, Etude Annuelle (E.O.E.S.). — Bulletin général de Statistiques (Office statistique des Communautés Européennes).

VI. — INKOMENS

1. — BEZOLDIGINGEN VAN DE ARBEIDERS (mannen + vrouwen)

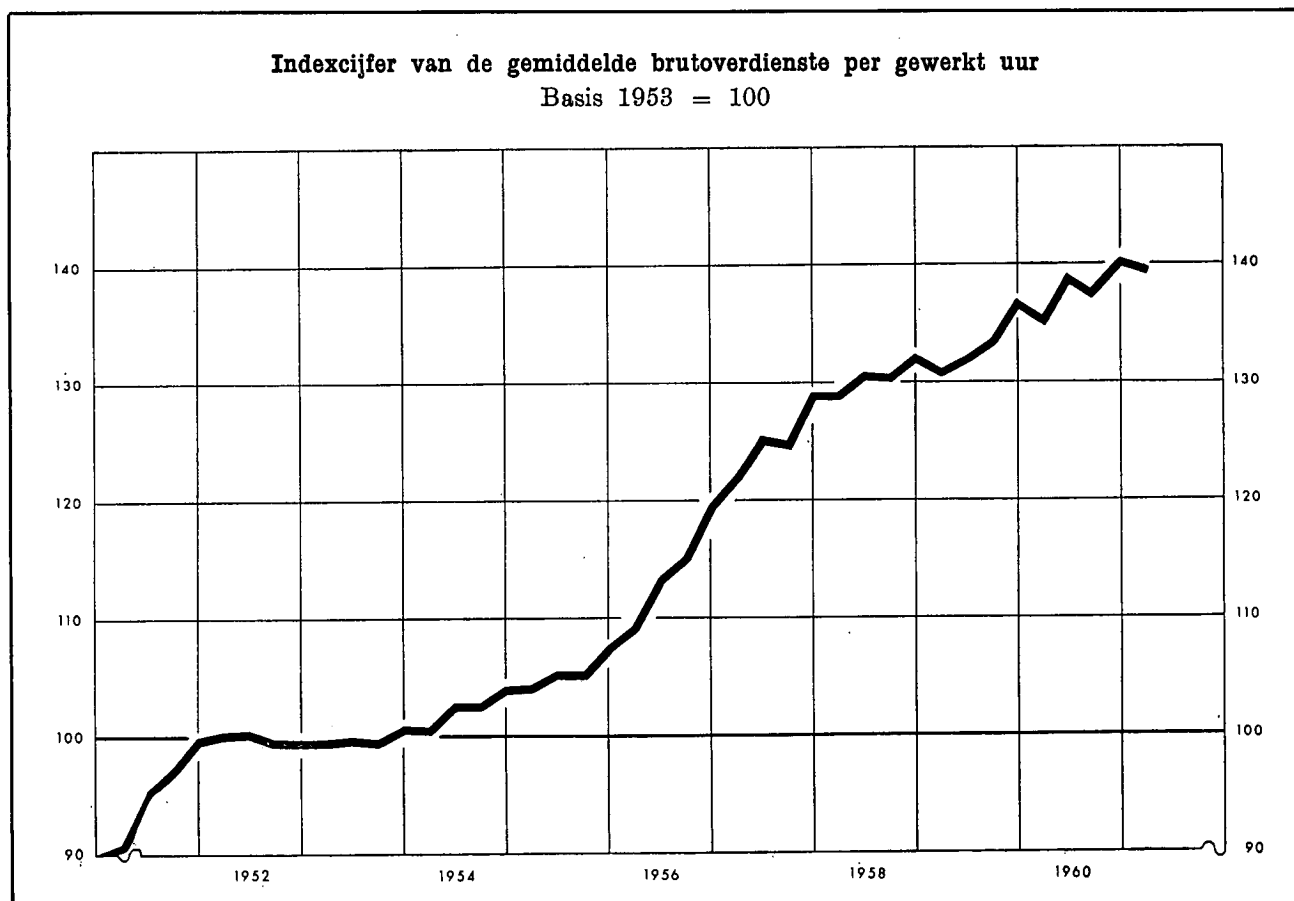

Indexcijfer van de bezoldigingen in de nijverheid Basis 1953 = 100

Bronnen : kol. (1) - (2) - (3) : N.B.B. (wijze van opstelling, zie Novembernummer 1957, blz. 415). — kol. (4) : R.M.Z. - berekeningen N.B.B. (zie noot). — kol. (5) : I.R.E.S.P.

	Gemiddelde brutoverdienste per gewerkt uur (1)	Type-uurloon 1		Indexcijfer van de loonmassa 2 (4)	Indexcijfer der arbeidskosten 3 (5)
		Geschoold arbeider (2)	Ongeschoold arbeider (3)		
1951	96	97	96	100	92
1952	100	100	100	100	98
1953	100	100	100	100	100
1954	103	103	102	102	103
1955	106	105	106	108	106
1956	115	114	114	118	114
1957	125	125	125	129	125
1958	131	129	129	125	132
1959	133	131	132	121	135
1960	138	135	137		v 141
1960 Maart	136	133	135		v 137
1960 Juni	139	135	137		v 142
1960 September	138	135	136		v 141
1960 December	141	136	138		v 143
1961 Maart	v 140	v 137	v 139		

Algemene gemiddelden van de uurlonen der arbeiders (sociale lasten inbegrepen)

Bron : Verband der Belgische Nijverheid.

4	België (BF)	West-Duitsland	Groot-Brittannië	Nederland
		percentages in verhouding tot de Belgische lonen 5		
1951	25,80	84,0	86,8	62,6
1952	28,11	83,5	86,7	59,0
1953	28,25	85,8	91,0	61,2
1954	28,74	86,2	94,3	67,5
1955	29,91	90,6	98,4	69,2
1956	32,68	90,2	97,6	69,6
1957	35,67	90,6	93,7	70,1
1958	37,03	94,0	95,0	69,2
1959	38,30	95,9	95,0	68,8
1960	39,70	103,1		
1958 Februari-April	36,54	93,7	95,4	70,1
1958 August.-Oktob.	37,53	94,2	94,6	68,2
1959 Februari-April	37,80	95,1	95,4	69,1
1959 August.-Oktob.	38,80	96,7	94,6	68,6
1960 Februari-April	39,48	97,5	97,3	73,5
1960 August.-Okt.	39,93	105,0		

1 Excl. de transportarbeiders.

2 Het betreft het eenvoudig indexcijfer van de totale bezoldigingen betaald aan de arbeiders die onderworpen zijn aan de maatschappelijke zekerheid en behoren tot de extractiebedrijven, de fabrieksnijverheid, het bouwbedrijf, het vervoer en het verkeer. (Voor de bepaling van de totale bezoldigingen, zie XVe Jaarverslag R.M.Z., blz. 141.)

3 Dit indexcijfer, waarin de steenkolenmijnen niet werden opgenomen, geeft de arbeidskosten per uur en niet de kosten per geproduceerde eenheid.

4 De jaarcijfers zijn gemiddelden van de uurlonen van februari-april en augustus-oktober.

5 Het V.B.N. publiceert de buitenlandse uurlonen uitgedrukt in Belgische franken op basis van de wisselkoersen. Daar de bekomen percentages niet werden gewogen aan de hand van de indexcijfers van de kosten van levensonderhoud, geven zij niet de verhouding van de reële lonen weer.

Bibliografische referenties : Statistisch Jaarboek voor België; — Statistisch Tijdschrift van het N.I.S. — Recherches économiques de Louvain (I.R.E.S.P.). — Jaarverslagen van de R.M.Z. — Arbeidsblad. — Industrie, tijdschrift van het V.B.N. — Le Coût de la main-d'œuvre dans l'Industrie européenne, Etudes et Documents, nouvelle série, n° 52, 1950 (I.A.B.). — Annuaire des statistiques du Travail (I.A.B.).

VII. — PRIJZEN EN PRIJSINDEXCIJFERS

1. — GROOTHANDELSPRIJZEN OP DE WERELDMARKTEN

Daggemiddelden	Tarwe te New-York	Koffie te New-York Santos IV	Ingevoerde wol Boston Buenos- Aires 5/6	Katoen te New-York	Rubber te Londen « Spot » price nr 1	Koper te Londen	Tin te Londen slotkoers	Zwaar oudijzer te Parijs	Ruwe petroleum te West-Texas
	cents per 60 lbs	cents per lb			d per lb	£ per long ton		NF per metrieke ton	\$ per barrel
1951	283	54,0	157	41,7	51	220	1.077	68	2,40
1952	284	54,0	76	38,7	28	259	964	105	2,40
1953	271	57,9	74	32,9	20	256	732	127	2,54
1954	278	78,1	79	34,1	20	249	719	112	2,65
1955	271	56,8	82	33,6	34	352	740	149	2,65
1956	270	57,9	83	33,8	29	329	788	179	2,65
1957	272	56,4	90	32,6	26	219	755	192	2,90
1958	256	48,2	66	33,2	23	197	735	154	2,90
1959	251	36,8	75	31,7	30	238	785	161	2,78
1960	252	36,5	81	29,7	32	246	797	180	2,77
1960 1 ^o kwartaal	259	36,7	81	30,3	34	259	791	185	2,77
2 ^o kwartaal	252	37,1	83	30,5	38	254	789	175	2,77
3 ^o kwartaal	244	36,1	82	29,4	30	245	807	182	2,77
4 ^o kwartaal	252	36,1	77	28,6	26	226	800	178	2,77
1961 1 ^o kwartaal	255	37,2	77	29,0	25	223	797		2,77
1960 Februari	259	37,0	81	30,3	34	264	792	186	2,77
Maart	263	36,8	81	30,4	34	253	788	183	2,77
April	261	37,0	82	30,4	35	262	791	177	2,77
Mei	252	37,3	82	30,6	39	248	784	173	2,77
Juni	244	36,9	82	30,6	39	251	793	174	2,77
Juli	239	36,3	82	30,3	31	255	813	179	2,77
Augustus	245	35,8	82	29,1	29	245	802	182	2,77
September	249	36,2	81	28,9	29	235	805	185	2,77
Oktober	249	36,2	77	28,6	28	222	804	184	2,77
November	253	36,0	77	28,6	26	226	801	177	2,77
December	253	36,0	77	28,6	25	231	795	171	2,77
1961 Januari	257	36,5	77	28,6	25	220	784	177	2,77
Februari	256	37,3	77	28,9	24	223	793	176	2,77
Maart	252	37,7	77	29,6	25	226	815		2,77
April	250	37,0	77		26	229	837		

VII - 2. — INDEXCIJFERS VAN DE GROOTHANDELSPRIJZEN OP DE WERELDMARKTEN

Basis 1953 = 100

Bronnen : Comtel Reuter — Moody's Investors Service — Der Volkswirt — Chamber of Shipping.

Maandgemiddelden of maanden	Reuter-indexcijfer	Moody-indexcijfer	Volkswirt-indexcijfers (oude Schulze-indexcijfers)			Vrachtprijzen Groot-Britannië (bevrachting per reis) 1 2
			Algemeen	Nijverheid	Voeding	
1951	122	119	126	134	105	—
1952	110	105	103	104	102	129
1953	100	100	100	100	100	100
1954	99	103	102	101	104	111
1955	100	98	103	105	99	165
1956	98	102	105	108	100	203
1957	93	100	104	107	98	145
1958	84	96	98	100	96	87
1959	84	93	100	103	94	93
1960	85	90	99	104	90	95
1960 1 ^o kwartaal	87	91	101	105	92	100
2 ^o kwartaal	87	92	100	105	90	97
3 ^o kwartaal	85	89	98	103	90	89
4 ^o kwartaal	82	86	98	103	90	96
1961 1 ^o kwartaal	83	88	99	103	91	100
1960 Maart	86	91	100	105	91	98
April	87	92	100	105	90	101
Mei	87	92	100	106	90	98
Juni	86	91	100	105	89	91
Juli	85	91	99	104	89	87
Augustus	85	89	98	103	90	89
September	84	88	98	102	90	92
Oktober	83	87	98	102	90	91
November	82	86	98	103	90	95
December	82	86	98	103	90	101
1961 Januari	82	87	98	102	91	99
Februari	83	88	99	103	91	101
Maart	84	90	99	104	91	99
April	85	89	100	104	91	102
Mei	86	89				

1 Bevrachting per reis voor droge ladingen.

2 Gezien de uitbreiding van de statistiek, zijn de gegevens, vanaf 1960, niet meer volledig vergelijkbaar met de cijfers der vorige periodes.

VII - 3. — INDEXCIJFERS VAN DE GROOTHANDELSPRIJZEN IN BELGIE

Basis 1953 = 100

Maandgemiddelden of maanden	Bron : Ministerie van Economische Zaken											Bron : I.R.E.S.P.			
	Algemeen indexcijfer	Produkten		Landbouwprodukten			Industriële produkten					Gezamenlijke industriële produkten in de drie produktiestadia			
		Inheemse	Ingevoerde	Algemeen indexcijfer	Dierlijke	Plantaardige	Algemeen indexcijfer	Delfstoffen	Metalen en metaalprodukten	Textiel- produkten	Scheikundige produkten	Bouw- materialen	Grondstoffen	Halffabrikaten	Fabrikaten
1951	113,5	109,6	124,7	105,1	107,5	102,5	115,9	103,7	104,1	141,9	117,2	95,5	123,2	121,8	112,6
1952	107,0	105,5	113,0	103,1	103,9	102,1	108,0	110,0	108,9	107,3	114,2	98,9	113,2	110,6	104,5
1953	100,0	100,0	100,0	100,0	100,0	100,0	100,0	100,0	100,0	100,0	100,0	100,0	100,0	100,0	100,0
1954	98,8	97,8	100,0	97,8	99,2	96,4	99,2	98,1	97,5	98,7	100,3	103,8	95,6	97,4	98,6
1955	101,0	99,4	101,8	94,0	97,7	90,3	102,9	100,7	105,0	97,7	104,6	105,4	98,1	100,1	102,2
1956	103,5	103,5	103,3	97,2	101,0	93,5	105,4	105,8	111,6	95,8	105,6	106,9	104,3	103,9	105,4
1957	106,1	107,4	102,2	98,7	103,1	94,5	108,3	112,1	114,4	98,2	108,9	111,9	112,2	107,5	110,6
1958	101,7	105,4	93,9	96,0	92,8	98,9	103,2	105,8	109,6	87,5	107,9	115,0	100,3	99,6	106,6
1959	101,3	104,7	95,2	95,0	95,9	94,1	103,0	103,7	109,8	84,9	108,3	115,4	96,8	100,0	105,6
1960	102,5	105,0	96,5	92,2	98,2	86,8	105,4	101,4	110,2	92,2	107,0	121,4	95,8	99,8	107,0
1960 1 ^o kwartaal ...	102,9	105,4	98,1	91,3	94,0	88,5	106,1	102,3	110,5	92,3	109,5	121,3	97,0	100,9	107,9
2 ^o kwartaal ...	102,7	105,7	97,1	91,7	91,9	91,3	105,7	100,8	110,1	93,4	107,6	121,3	96,3	99,9	106,8
3 ^o kwartaal ...	102,0	104,3	95,4	92,8	100,4	85,9	104,6	101,2	110,7	90,0	105,5	121,4	95,4	99,5	106,9
4 ^o kwartaal ...	102,4	104,7	95,5	93,0	106,7	81,4	105,0	101,5	109,7	93,1	105,4	121,7	94,6	98,9	106,6
1961 1 ^o kwartaal ...	102,8	105,0	96,5	93,2	109,8	79,9	105,4	101,2	109,4	95,1	106,1	121,6	91,5	98,2	106,9
1960 Maart	102,4	105,0	97,5	90,3	92,5	88,0	105,8	101,6	110,3	91,7	109,6	121,3	95,9	100,6	106,5
April	102,2	104,9	97,7	89,6	91,2	87,8	105,8	100,9	110,3	92,4	109,2	121,3	95,2	100,3	106,8
Mei	102,9	105,7	97,6	91,5	89,7	92,8	106,0	100,7	109,8	94,5	107,6	121,3	96,3	99,8	106,7
Juni	102,9	106,6	96,1	94,1	94,8	93,3	105,4	100,7	110,3	93,2	105,9	121,3	96,6	99,7	106,8
Juli	102,2	104,6	95,7	92,2	98,2	86,5	104,9	100,9	111,0	90,6	105,6	121,3	95,9	99,7	106,9
Augustus	101,7	103,9	95,2	92,6	99,5	86,5	104,3	101,2	110,7	88,8	105,9	121,3	95,7	99,7	107,0
September ...	102,2	104,5	95,3	93,5	103,6	84,8	104,6	101,6	110,3	90,6	104,9	121,5	94,7	99,1	106,9
Oktober	102,4	104,7	95,5	93,3	105,4	82,9	104,9	101,6	109,6	92,7	104,9	121,7	94,2	99,0	106,5
November ...	102,5	104,8	95,7	93,2	108,0	80,8	105,1	101,6	109,8	93,5	105,6	121,7	94,7	98,7	106,6
December ...	102,2	104,5	95,3	92,4	106,7	80,6	105,0	101,4	109,6	93,2	105,6	121,7	94,9	99,1	106,8
1961 Januari	102,4	105,0	95,6	93,4	106,5	82,5	104,9	100,9	109,1	94,0	105,3	121,7	91,1	97,8	106,8
Februari	102,8	105,0	96,9	92,9	109,3	79,6	105,6	101,6	109,4	95,6	106,3	121,5	91,3	98,1	106,9
Maart	103,1	105,1	97,1	93,3	113,7	77,5	105,7	101,2	109,6	95,6	106,6	121,5	92,1	98,6	107,0
April	102,2	104,0	97,0	90,7	110,1	75,6	105,4	100,0	109,8	95,3	105,6	121,7	91,8	98,4	106,1
Mei	101,9				111,4	74,9		99,8	109,6	94,8	104,3	121,7	92,3	98,3	106,2

VII - 3. — INDEXCIJFERS VAN DE GROOTHANDELSPRIJZEN IN BELGIE

Basis 1953 = 100

Bron: M.E.Z.

INHEEMSE EN INGEVOERDE PRODUKTEN

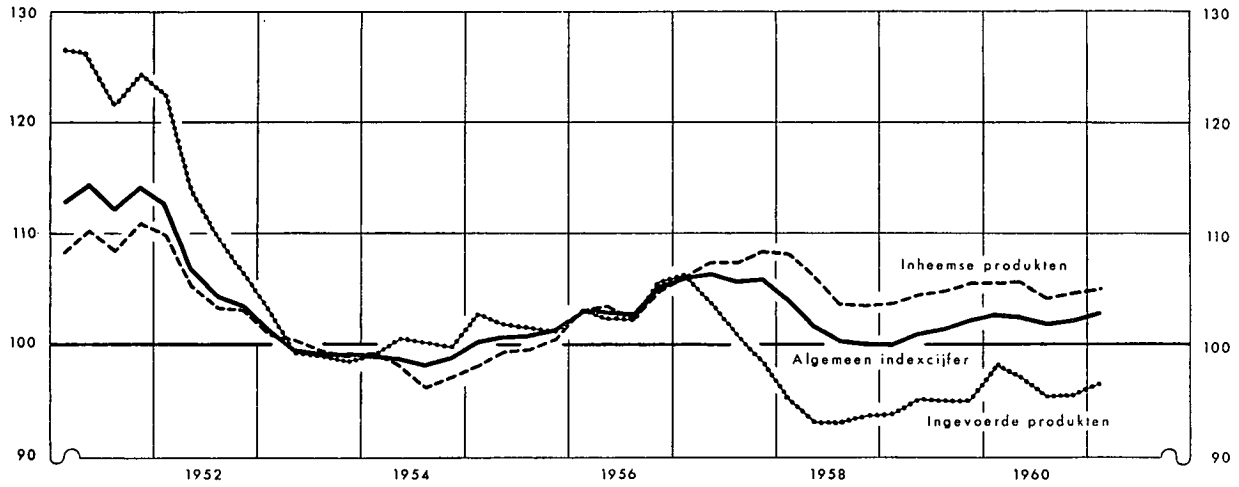

Bron: M.E.Z.

LANDBOUW- EN INDUSTRIELE PRODUKTEN

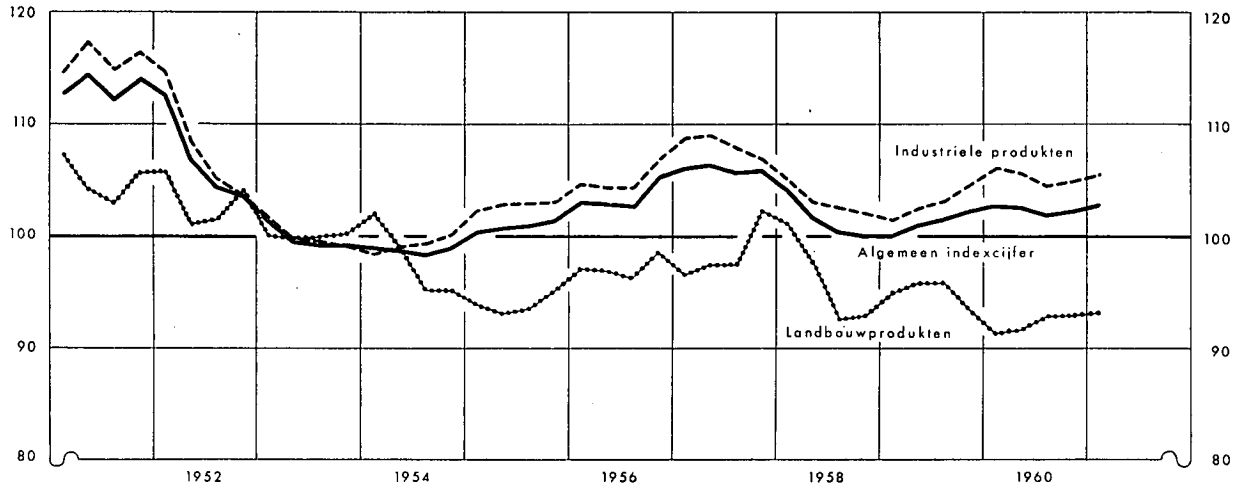

Bron: I.R.E.S.P.

PRIJZEN IN DE DRIE PRODUKTIESTADIA

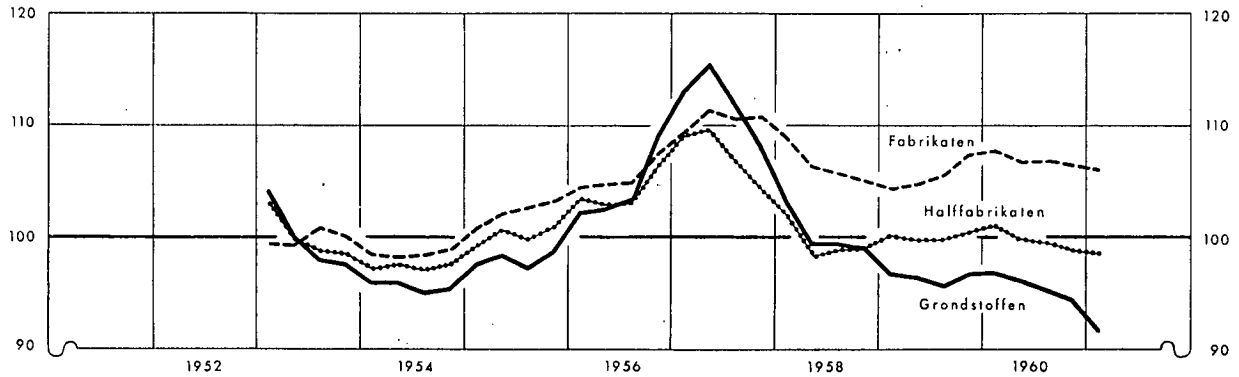

VII - 4. — INDEXCIJFERS VAN DE KLEINHANDELSPRIJZEN IN BELGIE

Basis 1953 = 100

Bron : Ministerie van Economische Zaken.

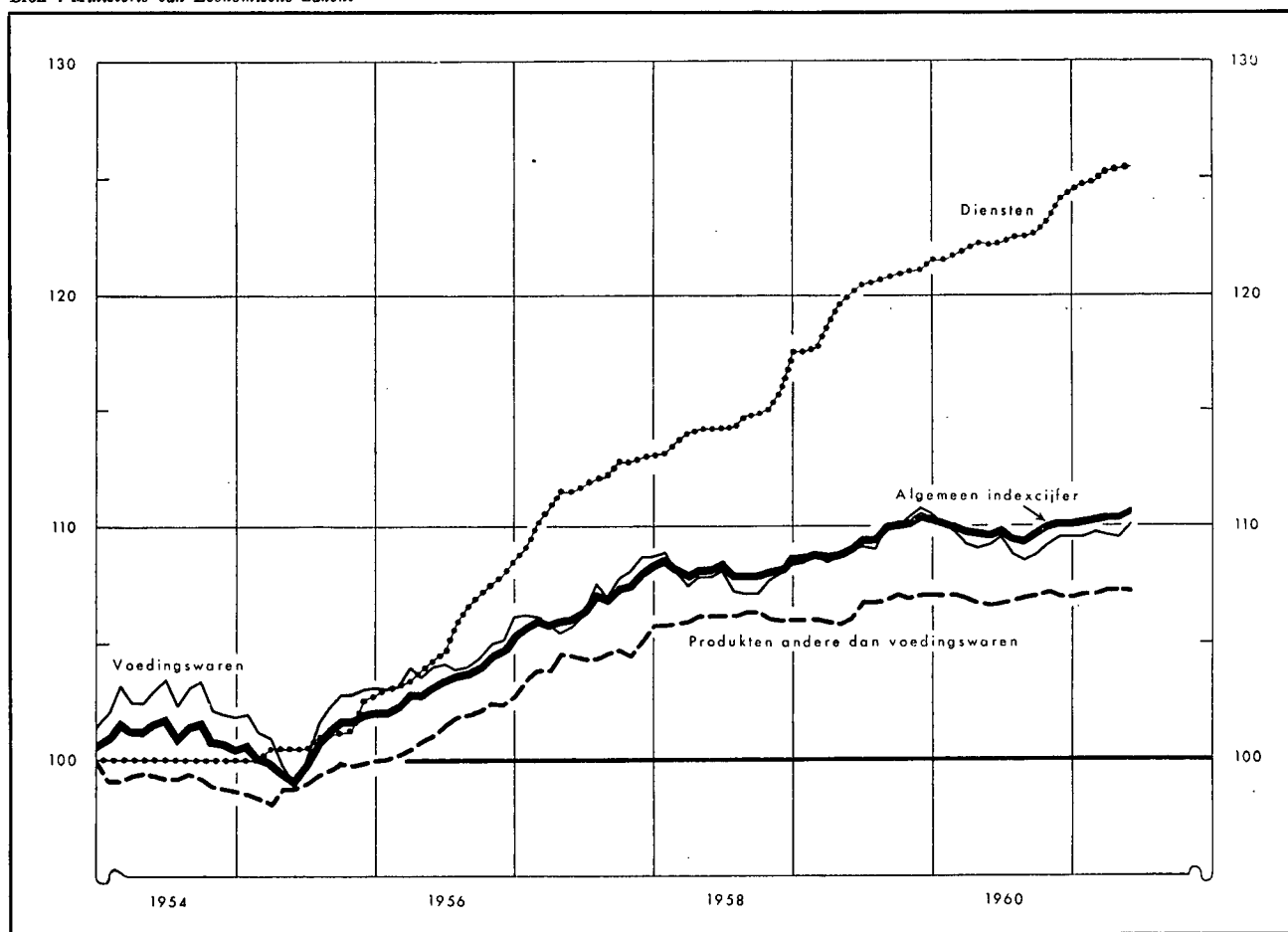

Maandgemiddelden of maanden	Algemeen indexcijfer 68 produkten		Voedingswaren 85 produkten		Producten andere dan voedingswaren 25 produkten		Diensten 5 produkten	
	1960	1961	1960	1961	1960	1961	1960	1961
1953	100,00		100,0		100,0		100,0	
1954	101,30		102,7		99,2		100,0	
1955	100,80		101,6		99,2		101,0	
1956	103,65		104,2		101,5		105,5	
1957	106,93		107,0		104,5		111,7	
1958	108,31		107,9		106,2		114,6	
1959	109,64		109,5		106,6		120,0	
1960	109,97		109,3		107,0		122,6	
1° kwartaal	110,11	110,48	109,7	109,7	107,1	107,2	121,7	125,0
2° kwartaal	109,84		109,3		106,8		122,3	
3° kwartaal	109,66		108,7		107,0		122,6	
4° kwartaal	110,27		109,5		107,2		124,0	
Januari	110,28	110,43	110,1	109,6	107,1	107,2	121,5	124,8
Februari	110,17	110,49	109,8	109,8	107,1	107,2	121,7	124,9
Maart	109,89	110,53	109,3	109,6	107,0	107,3	122,0	125,3
April	109,79	110,55	109,1	109,5	106,8	107,3	122,3	125,4
Mei	109,76	110,83	109,3	110,1	106,7	107,2	122,2	125,5
Juni	109,96		109,6		106,8		122,3	
Juli	109,67		108,8		106,9		122,5	
Augustus	109,56		108,6		107,0		122,5	
September	109,76		108,8		107,1		122,7	
Oktober	110,14		109,3		107,3		123,3	
November	110,34		109,6		107,1		124,2	
December	110,34		109,6		107,1		124,5	

Bibliografische referenties : Statistisch Jaarboek voor België. — Statistisch Tijdschrift van het N.I.S. — Arbeidsblad. — Industrie, tijdschrift van het V.B.N. — Recherches économiques de Louvain (I.R.E.S.P.). — De Belgische Textielnijverheid, tijdschrift van Febeltex. — Der Volkswirt. — Wirtschaft und Statistik. — Bulletin mensuel de statistique (O.V.N.). — Monthly Digest of Statistics. — Bulletin statistique de l'I.N.S.E.E. — Bulletins statistiques : statistiques générales (E.O.E.S.). — Données statistiques (Raad van Europa). — Financiële dagbladen : Agefi, Het Financieel Dagblad, The Financial Times, L'Information.

VIII. — BUITENLANDSE HANDEL VAN DE B.L.E.U.

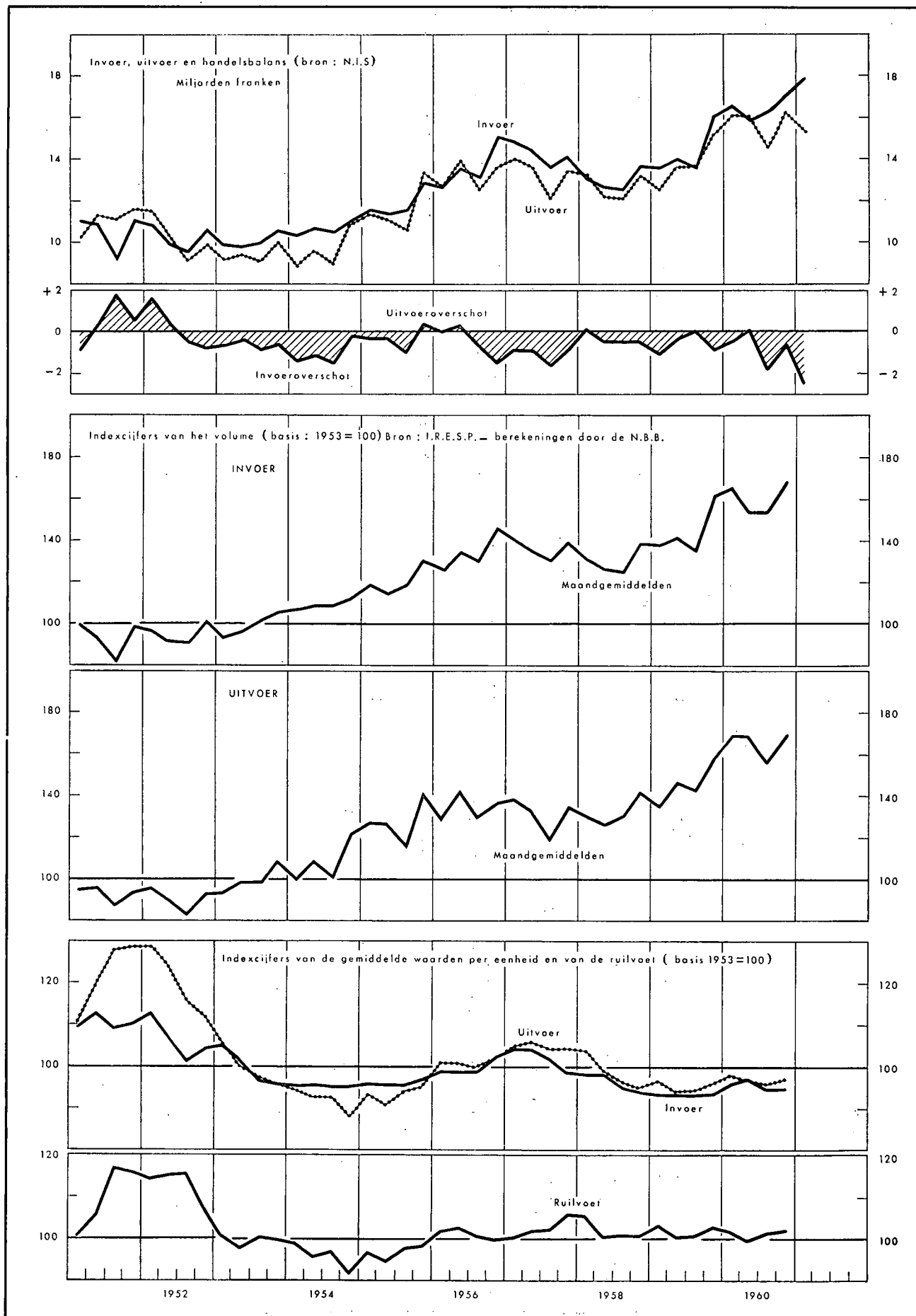

VIII - 1. — BUITENLANDSE HANDEL VAN DE B.L.E.U. — ALGEMENE TABEL

Maandgemiddelden of maanden	Bron : N.I.S.				Bron : I.R.E.S.P.				
	Waarde (miljarden franken)			Percentage uitvoer invoer	Indexcijfers basis 1958 = 100				
	Invoer	Uitvoer	Handels- balans		hoeveelheid		prijzen		ruilvoet ¹
				invoer	uitvoer	bij invoer	bij uitvoer		
1951	10,6	11,1	+ 0,5	104	94	94	111	122	110
1952	10,3	10,2	- 0,1	100	96	92	107	120	113
1953	10,1	9,4	- 0,7	93	100	100	100	100	100
1954	10,6	9,6	- 1,0	90	110	108	95	92	96
1955	11,8	11,6	- 0,2	98	120	128	96	93	97
1956	13,6	13,2	- 0,4	97	135	135	100	101	101
1957	14,3	13,3	- 1,0	93	137	132	102	105	103
1958	13,0	12,7	- 0,3	97	131	133	96	98	102
1959	14,3	13,7	- 0,6	96	145	146	93	95	102
1960	16,5	15,7	- 0,8	95	161	166	96	97	101
1960 1 ^e kwartaal	16,6	16,1	- 0,5	97	165	170	96	98	102
2 ^e kwartaal	15,9	16,0	+ 0,1	100	155	169	97	97	100
3 ^e kwartaal	16,3	14,5	- 1,8	89	155	157	95	96	101
4 ^e kwartaal	17,1	16,4	- 0,7	96	168	169	95	97	102
1961 1 ^e kwartaal	17,8	15,3	- 2,5	86					
1960 Maart	17,1	17,1	...	100	169	179	96	98	102
April	15,6	16,3	+ 0,7	104	153	171	98	97	99
Mei	16,1	15,7	- 0,4	97	156	163	96	97	101
Juni	15,8	15,9	+ 0,1	100	155	172	97	97	100
Juli	15,4	15,1	- 0,3	98	151	163	94	96	102
Augustus	15,4	13,1	- 2,3	85	152	145	95	96	101
September	16,5	14,8	- 1,7	90	161	162	95	95	100
Oktober	16,8	16,4	- 0,4	98	166	178	95	96	101
November	16,9	15,7	- 1,2	93	170	173	95	97	103
December	16,5	15,8	- 0,7	96	167	157	95	97	103
1961 Januari	16,5	12,0	- 4,5	73					
Februari	18,1	15,8	- 2,3	87					
Maart	18,7	18,2	- 0,5	97					
April	16,9	16,8	- 0,1	100					
Mei		16,5							

¹ Ruilvoet = $\frac{\text{indexcijfer van de uitvoerprijzen}}{\text{indexcijfer van de invoerprijzen}}$

N. B. — Wegens de verbeteringen van de cumulatieve cijfers, stemt het kwartaalcijfer niet noodzakelijk overeen met het gemiddelde van die maandeijfers.

VIII - 2. — UITVOER VAN DE B.L.E.U. VOLGENS GOEDERENGROEPEN

(miljarden franken)

Bron : N.I.S. (indeling van de N.B.B. volgens de Type-classificatie voor de internationale handel van de O.V.N.)

Maandgemiddelden of maanden	IJzer- en staal- produkten	Metaal- verwer- king	Non-ferro metalen	Textiel	Scheikun- dige produkten	Steen- kolen- nijverheid	Petroleum- nijverheid	Glas- en spiegelglas	Parels en edelge- steenten	Landbouw produkten	Diversen	Totaal
<i>Oude reeks</i>												
1951	2,4	1,7	1,0	2,5	0,9	0,2	—	0,2	0,3	0,3	1,6 ¹	11,1
1952	2,7	1,9	1,1	1,6	0,8	0,3	0,3	0,1	0,2	0,2	1,0	10,2
1953	1,9	1,7	0,9	1,8	0,7	0,3	0,3	0,2	0,3	0,2	1,1	9,4
1954	1,8	1,7	0,9	1,9	0,8	0,4	0,2	0,2	0,4	0,2	1,1	9,6
1955	2,5	2,1	1,1	1,9	0,9	0,5	0,3	0,3	0,5	0,3	1,2	11,6
1956	3,0	2,3	1,2	2,1	1,0	0,5	0,4	0,3	0,6	0,3	1,5	13,2
1957	3,1	2,5	1,0	2,2	1,0	0,5	0,4	0,3	0,5	0,3	1,5	13,3
1958	2,8	2,6	0,9	1,8	1,0	0,3	0,5	0,3	0,5	0,4	1,6	12,7
1959	2,8	2,7	1,1	2,1	1,2	0,2	0,5	0,4	0,7	0,4	1,6	13,7
1960	3,5	3,2	1,3	2,4	1,2	0,2	0,5	0,5	0,7	0,4	1,8	15,7
1959 4 ^e kwartaal	3,1	3,0	1,3	2,4	1,3	0,2	0,4	0,5	0,8	0,5	1,7	15,2
1960 1 ^e kwartaal	3,6	3,2	1,4	2,4	1,3	0,2	0,5	0,5	0,7	0,4	1,9	16,1
2 ^e kwartaal	3,6	3,5	1,3	2,3	1,2	0,2	0,5	0,5	0,6	0,3	2,0	16,0
3 ^e kwartaal	3,4	2,7	1,2	2,2	1,1	0,2	0,5	0,4	0,6	0,4	1,8	14,5
4 ^e kwartaal	3,5	3,4	1,3	2,5	1,0	0,3	0,4	0,5	0,9	0,6	2,0	16,4
1960 Januari	3,6	3,2	1,3	2,4	1,3	0,2	0,6	0,5	0,6	0,4	1,9	16,0
Februari	3,2	2,9	1,3	2,3	1,3	0,2	0,5	0,5	0,7	0,4	1,9	15,2
Maart	3,9	3,5	1,5	2,5	1,3	0,2	0,5	0,5	0,7	0,4	2,1	17,1
April	3,7	3,7	1,4	2,3	1,2	0,2	0,4	0,5	0,5	0,4	2,0	16,3
Mei	3,3	3,5	1,3	2,4	1,2	0,2	0,4	0,5	0,9	0,3	1,7	15,7
Juni	3,6	3,4	1,4	2,2	1,2	0,2	0,6	0,5	0,4	0,3	2,1	15,9
Juli	3,3	3,1	1,2	2,3	1,1	0,2	0,6	0,5	0,7	0,4	1,7	15,1
Augustus	3,2	2,1	1,2	2,0	1,2	0,2	0,4	0,4	0,5	0,3	1,6	13,1
September	3,6	2,7	1,1	2,3	1,2	0,2	0,4	0,5	0,4	0,5	1,9	14,8
Oktober	3,5	3,2	1,5	2,6	1,1	0,3	0,4	0,5	0,6	0,6	2,1	16,4
November	3,6	3,0	1,3	2,5	1,1	0,3	0,5	0,4	0,4	0,5	2,1	15,7
December	3,1	3,4	1,2	2,4	1,0	0,2	0,3	0,4	1,3	0,5	2,0	15,8
<i>Nieuwe reeks</i>												
1960	3,5	3,3	1,3	2,4	1,2	0,2	0,5	0,5	0,7	0,4	1,7	15,7
1961 Januari	1,57	2,55	1,24	2,30	1,00	0,15	0,25	0,27	0,60	0,50	1,56	11,99
Februari	2,99	3,43	1,46	2,48	1,24	0,22	0,40	0,48	0,67	0,52	1,88	15,77

¹ Inclusief de produkten van de petroleumnijverheid.

N. B. — De inhoud van elke rubriek stemt met de benaming overeen, zelfs indien de produkten worden vervaardigd door een nijverheidstak die een andere hoofdactiviteit heeft.

— Voor een overzicht van de buitenlandse handel van 1948 tot 1957 : zie *Tijdschrift voor Documentatie en Voorlichting*, XXXIV^e Jaargang, Deel II, n^o 1, juli 1959.

— Voor de analyse van 1959 : XXXV^e Jaargang, Deel II, n^o 1, juli 1960.

VIII - 3. — INVOER VAN DE B.L.E.U. VOLGENS GOEDERENGROEPEN
(miljoenen franken)

Bron : Nationaal Instituut voor de Statistiek — Berekeningen van de N.B.B.

Maandgemiddelden	Produktiegoederen bestemd voor														Verbruiksgoederen				Ultrastingsgoederen	Algemeen totaal	
	Totaal	de metaalnijverheid 1	de textielbedrijven	de landbouw en de voedingsbedrijven 2	de diamantnijverheid	de houtnijverheid	de ledernijverheid	de papier- en grafische nijverheid	de tabaksnijverheid	de bouwbedrijven 3	diverse produktiesectoren				Totaal	niet duurzame					duurzame
											mineraaloliën	vaste brandstoffen	scheikundige produkten	andere produkten		voedingsmiddelen		andere 4			
																dierlijke produkten	plant-aardige produkten				
1951	7.481	1.754	1.621	1.055	275	181	153	160	82		350	359	243	1.248	2.238	428	622		1.188	881	10.600
1952	6.876	2.153	1.035	1.043	234	142	106	109	73		478	329	208	966	2.316	478	599		1.239	1.060	10.252
1953	6.652	1.864	1.236	958	279	159	114	84	76		484	340	202	856	2.311	390	608		1.313	1.131	10.094
1954	7.197	1.957	1.212	1.033	293	194	118	103	74		541	439	250	983	2.263	349	643		1.271	1.164	10.624
1955	8.238	2.540	1.211	912	417	240	116	127	74		649	474	306	1.172	2.367	369	637		1.361	1.245	11.850
1956	9.434	3.065	1.277	1.089	507	196	124	132	78		809	612	367	1.178	2.554	385	735		1.434	1.647	13.635
1957	9.814	2.827	1.427	1.045	532	227	124	147	88		1.022	717	401	1.257	2.844	404	767		1.673	1.644	14.302
1958	8.596	2.437	935	1.059	451	193	106	121	94		957	700	410	1.133	2.758	351	742		1.665	1.683	13.037
1959	9.682	2.858	1.088	1.170	675	206	142	244 ⁵	98	111	897	677	445	1.071	2.969	376	751	275	1.567	1.690	14.341
1960	11.453	3.808	1.270	1.278	773	271	172	244 ⁵	105	227	946	652	666	1.041	3.085	359	804	313	1.609	1.950	16.488
1953 1 ^o halfjaar	6.407	1.831	1.261	874	264	114	130	71	74		487	295	194	812	2.364	392	647		1.325	1.089	9.860
2 ^o halfjaar	6.897	1.897	1.210	1.043	294	204	99	98	77		480	386	209	900	2.259	389	570		1.300	1.172	10.328
1954 1 ^o halfjaar	6.978	1.915	1.236	1.016	286	135	121	103	73		528	409	237	919	2.331	350	727		1.254	1.167	10.476
2 ^o halfjaar	7.417	2.000	1.187	1.050	300	253	115	103	76		554	470	263	1.046	2.194	347	561		1.286	1.161	10.772
1955 1 ^o halfjaar	7.830	2.351	1.255	847	408	169	123	119	71		622	451	291	1.123	2.346	348	664		1.334	1.282	11.458
2 ^o halfjaar	8.499	2.585	1.167	977	426	312	109	133	75		676	498	320	1.221	2.387	390	610		1.387	1.356	12.242
1956 1 ^o halfjaar	9.043	3.000	1.297	1.004	485	138	135	112	77		810	486	353	1.146	2.445	344	715		1.386	1.638	13.126
2 ^o halfjaar	9.643	2.946	1.257	1.175	529	255	114	150	80		808	737	382	1.210	2.662	427	754		1.481	1.840	14.145
1957 1 ^o halfjaar	10.189	2.937	1.613	1.048	568	188	138	143	87		1.009	757	407	1.294	2.819	395	782		1.642	1.650	14.658
2 ^o halfjaar	9.440	2.717	1.241	1.042	496	265	111	152	89		1.035	677	395	1.220	2.869	412	752		1.705	1.636	13.945
1958 1 ^o halfjaar	8.412	2.420	975	1.033	378	137	112	112	91		955	648	416	1.135	2.827	335	813		1.679	1.686	12.925
2 ^o halfjaar	8.781	2.455	894	1.086	524	249	100	131	97		958	753	405	1.129	2.689	369	670		1.650	1.680	13.150
1959 1 ^o kwartaal	9.239	2.623	1.025	1.243	656	114	134	206 ⁵	95	84	1.013	728	390	928	2.802	354	717	257	1.474	1.557	13.598
2 ^o kwartaal	9.366	2.777	1.033	957	664	190	164	240 ⁵	102	117	911	700	464	1.047	2.905	314	801	269	1.521	1.739	14.010
3 ^o kwartaal	9.236	2.771	1.026	1.024	672	280	129	256 ⁵	96	119	713	621	433	1.096	2.841	335	690	286	1.530	1.559	13.636
4 ^o kwartaal	10.886	3.260	1.268	1.455	708	240	140	275 ⁵	97	124	950	660	494	1.215	3.328	500	794	290	1.744	1.905	16.119
1960 1 ^o kwartaal	10.464	3.598	1.444	1.505	633	163	191	210 ⁵	96	225	1.102	635	631	1.031	3.042	352	822	309	1.559	2.123	16.629
2 ^o kwartaal	10.931	3.770	1.207	1.173	635	238	159	183 ⁵	109	219	893	629	639	1.077	3.083	325	874	311	1.573	1.883	15.897
3 ^o kwartaal	11.549	3.813	1.126	1.181	981	367	158	290 ⁵	104	236	982	675	660	976	3.040	359	756	309	1.616	1.736	16.325
4 ^o kwartaal	11.864	4.049	1.302	1.252	842	316	181	296 ⁵	111	227	806	670	732	1.080	3.178	401	767	321	1.689	2.059	17.101

1 Incl. de onderdelen van wagens.

2 Incl. de graangewassen.

3 Vanaf 1959, nieuwe rubriek waarvan de inhoud voordien hoofdzakelijk voorkwam onder het hoofd : « Produktiegoederen bestemd voor diverse produktiesectoren : andere produkten ».

4 Vanaf 1959, nieuwe rubriek waarvan de inhoud voordien hoofdzakelijk voorkwam onder het hoofd : « Duurzame verbruiksgoederen ».

5 Vanaf 1959, rubriek gewijzigd wegens opneming van produkten voordien gerangschikt onder het hoofd : « Produktiegoederen bestemd voor diverse produktiesectoren : andere produkten ».

VIII - 4. — INDEXCIJFERS VAN HET VOLUME EN VAN DE GEMIDDELDE WAARDEN PER EENHEID

Basis 1953 = 100

Bron : N.I.S. — Berekeningen door de N.B.B.

	INDEXCIJFERS VAN HET VOLUME								INDEXCIJFERS VAN DE GEMIDDELDE WAARDEN PER EENHEID							
	1952	1954	1955	1956	1957	1958	1959	1960	1952	1954	1955	1956	1957	1958	1959	1960
INVOER (G.I.F.)																
Produktiegoederen	96,6	113,6	124,5	136,7	137,4	131,6	146,5	163,8	108,7	94,5	96,8	101,3	104,7	95,7	94,4	96,5
Verbruiksgoederen	98,4	101,2	108,4	118,7	129,1	129,2	143,3	157,1	103,3	98,4	96,7	95,7	97,3	94,1	91,2	91,3
Uitrustingsgoederen	94,6	110,5	114,4	142,8	137,4	141,7	159,4	174,2	100,4	93,6	95,9	94,3	102,3	101,6	93,6	99,1
Totaal ...	96,8	110,6	119,7	133,8	135,7	132,4	147,5	163,9	106,2	95,1	96,7	99,1	102,8	96,1	93,6	95,6
UITVOER (F.O.B.)																
IJzer- en staalnijverheid ...	105,7	107,0	131,2	143,3	140,1	140,8	156,0	179,4	133,2	88,5	98,9	110,2	118,0	104,0	96,9	107,1
Metaalverwerkende bedrijv.	111,5	114,9	131,6	137,8	137,4	149,1	162,7	196,4	99,7	90,1	94,0	97,3	107,5	104,1	99,1	96,8
Non-ferro metalen	101,3	107,2	110,3	118,8	110,5	122,0	135,8	151,7	123,0	95,7	110,7	121,1	99,2	83,6	93,1	97,5
Textiel	81,0	110,2	119,8	133,2	134,9	122,6	146,6	158,8	109,8	94,5	90,0	88,2	90,8	82,0	77,7	82,1
Scheikundige produkten ...	85,9	115,7	125,2	137,6	152,5	161,2	186,3	185,7	117,6	96,9	99,0	97,9	93,4	90,9	89,6	89,2
Brandstoffen	72,7	130,0	163,7	121,0	108,7	78,9	62,2	65,0	128,5	90,5	92,6	112,0	130,5	127,1	104,0	94,8
Petroleumnijverheid	97,0	104,8	128,0	160,3	140,3	171,3	171,5	177,8	104,8	93,2	94,8	170,6	210,3	202,5	190,1	172,4
Glas en spiegelglas	70,7	117,0	153,9	163,6	145,6	159,6	207,8	229,4	100,0	97,9	101,2	108,2	110,1	111,3	111,4	110,7
Landbouwprodukten	82,4	112,9	131,1	151,7	137,1	191,1	185,2	191,3	108,7	105,4	101,9	113,2	108,0	106,6	105,9	104,7
Cement	78,3	91,4	103,7	89,4	94,3	66,1	75,7	71,5	104,5	100,1	96,9	102,0	101,6	102,6	100,1	97,0
Steengroeven	92,8	103,1	114,8	126,4	125,8	116,1	129,3	136,5	102,9	99,9	105,1	111,7	120,3	118,4	113,8	120,3
Ceramiek	107,4	119,5	135,8	147,6	124,9	112,9	136,3	195,0	104,4	96,4	102,9	110,1	114,5	113,8	111,3	100,5
Hout en meubelen	87,2	110,5	162,0	187,1	179,6	158,4	205,0	257,1	105,5	97,0	103,7	105,7	108,7	103,2	99,6	101,5
Huiden en leder	76,0	107,6	123,8	128,0	113,9	115,6	139,8	143,9	105,9	89,4	82,5	83,2	89,2	86,0	93,7	95,1
Papier en boeken	84,6	125,9	146,8	180,4	202,8	206,0	234,8	274,7	118,2	98,4	98,9	96,7	95,8	96,7	89,5	91,3
Tabak	93,1	89,0	131,5	172,0	244,2	295,2	372,5	436,6	108,9	92,8	94,5	93,0	94,7	93,3	88,9	89,3
Rubber	83,9	121,9	148,4	181,2	167,4	167,7	196,2	209,3	122,0	93,0	96,7	96,6	92,7	88,6	86,3	82,1
Voedingsbedrijven	75,6	74,3	96,0	97,2	92,7	100,3	113,1	130,9	125,5	101,4	96,7	94,0	100,5	91,7	83,5	83,5
Diversen	86,1	85,6	94,8	110,8	85,9	86,8	101,9	120,2	112,7	84,2	85,1	87,6	106,5	102,5	101,6	97,7
Totaal ...	94,4	109,4	125,7	135,3	131,8	134,7	150,3	168,3	115,7	92,8	96,6	101,5	105,8	98,3	94,8	97,1
									INDEXCIJFERS VAN DE RUILVOET ¹							
Totaal ...									108,9	97,6	99,9	102,4	102,9	102,3	101,3	101,6

¹ Indexcijfers van de ruilvervoet : $\frac{\text{indexcijfer van de gemiddelde waarden per eenheid bij de uitvoer (f.o.b.)}}{\text{indexcijfer van de gemiddelde waarden per eenheid bij de invoer (c.i.f.)}}$

VIII - 5. — GEOGRAFISCHE SPREIDING VAN DE BUITENLANDSE HANDEL
VAN DE B.L.E.U.

(miljarden franken)

Bron : Nationaal Instituut voor de Statistiek.

Maandgemiddelden of maanden	West-Duitsland 1			Frankrijk 1			Nederland		
	invoer	uitvoer	handels-balans	invoer	uitvoer	handels-balans	invoer	uitvoer	handels-balans
1951	0,9	0,7	- 0,2	1,1	1,0	- 0,1	1,1	2,0	+ 0,9
1952	1,1	1,0	- 0,1	1,0	0,7	- 0,3	1,4	1,6	+ 0,2
1953	1,2	0,9	- 0,3	1,1	0,7	- 0,4	1,4	1,7	+ 0,3
1954	1,4	0,9	- 0,5	1,3	0,9	- 0,4	1,4	2,0	+ 0,6
1955	1,6	1,4	- 0,2	1,5	1,1	- 0,4	1,6	2,4	+ 0,8
1956	2,0	1,3	- 0,7	1,6	1,4	- 0,2	1,8	2,9	+ 1,1
1957	2,2	1,3	- 0,9	1,7	1,5	- 0,2	2,0	3,0	+ 1,0
1958	2,2	1,5	- 0,7	1,5	1,3	- 0,2	2,1	2,6	+ 0,5
1959	2,3	1,8	- 0,5	1,8	1,2	- 0,6	2,3	2,9	+ 0,6
1960	2,8	2,5	- 0,3	2,2	1,6	- 0,6	2,5	3,3	+ 0,8
1960 1 ^e kwartaal	2,7	2,4	- 0,3	2,2	1,5	- 0,7	2,4	3,3	+ 0,9
2 ^e kwartaal	2,6	2,5	- 0,1	2,3	1,6	- 0,7	2,3	3,3	+ 1,0
3 ^e kwartaal	2,9	2,5	- 0,4	2,1	1,5	- 0,6	2,5	3,1	+ 0,6
4 ^e kwartaal	3,0	2,6	- 0,4	2,4	1,9	- 0,5	2,6	3,7	+ 1,1
1961 1 ^e kwartaal		2,4			1,8			3,7	
1960 Januari	2,5	2,3	- 0,2	1,9	1,5	- 0,4	2,2	3,1	+ 0,9
Februari	2,8	2,2	- 0,6	2,2	1,4	- 0,8	2,4	3,1	+ 0,7
Maart	2,8	2,7	- 0,1	2,5	1,6	- 0,9	2,6	3,7	+ 1,1
April	2,6	2,6	...	2,3	1,5	- 0,8	2,3	3,3	+ 1,0
Mei	2,7	2,5	- 0,2	2,3	1,7	- 0,6	2,3	3,4	+ 1,1
Juni	2,5	2,5	...	2,3	1,6	- 0,7	2,2	3,2	+ 1,0
Juli	2,7	2,5	- 0,2	2,2	1,6	- 0,6	2,1	3,1	+ 1,0
Augustus	2,7	2,2	- 0,5	1,7	1,4	- 0,3	2,4	2,8	+ 0,4
September	3,1	2,5	- 0,6	2,3	1,6	- 0,7	2,8	3,3	+ 0,5
Oktober	3,0	2,6	- 0,4	2,5	2,0	- 0,5	2,6	3,7	+ 1,1
November	2,7	2,7	...	2,3	1,8	- 0,5	2,6	3,6	+ 1,0
December	3,0	2,3	- 0,7	2,3	1,7	- 0,6	2,6	3,6	+ 1,0
1961 Januari	2,5	2,2	- 0,3	2,1	1,5	- 0,6	2,5	3,3	+ 0,8
Februari	3,4	2,5	- 0,9	3,0	1,8	- 1,2	2,7	3,6	+ 0,9
Maart		2,6			2,0			4,1	
Maandgemiddelden of maanden	Italië			Europese Economische Gemeenschap			Totaal E.O.E.S.-landen (moederlanden) 2		
	invoer	uitvoer	handels-balans	invoer	uitvoer	handels-balans	invoer	uitvoer	handels-balans
1951	0,2	0,2	...	3,3	3,9	+ 0,6	5,1	6,7	+ 1,6
1952	0,1	0,3	+ 0,2	3,6	3,6	...	5,3	6,3	+ 1,0
1953	0,2	0,3	+ 0,1	3,9	3,6	- 0,3	5,7	5,7	...
1954	0,2	0,3	+ 0,1	4,3	4,1	- 0,2	6,0	6,1	+ 0,1
1955	0,2	0,3	+ 0,1	4,9	5,2	+ 0,3	6,8	7,4	+ 0,6
1956	0,2	0,3	+ 0,1	5,6	5,9	+ 0,3	7,7	8,3	+ 0,6
1957	0,3	0,3	...	6,2	6,1	- 0,1	8,5	8,4	- 0,1
1958	0,3	0,3	...	6,1	5,7	- 0,4	8,0	7,9	- 0,1
1959	0,3	0,4	+ 0,1	6,7	6,3	- 0,4	8,9	8,7	- 0,2
1960	0,4	0,5	+ 0,1	7,9	7,9	...	10,4	10,8	+ 0,4
1960 1 ^e kwartaal	0,4	0,4	...	7,7	7,6	- 0,1	10,3	10,5	+ 0,2
2 ^e kwartaal	0,4	0,5	+ 0,1	7,6	7,9	+ 0,3	9,9	10,7	+ 0,8
3 ^e kwartaal	0,4	0,5	+ 0,1	7,9	7,6	- 0,3	10,2	10,2	...
4 ^e kwartaal	0,4	0,5	+ 0,1	8,4	8,7	+ 0,3	11,0	11,8	+ 0,8
1961 1 ^e kwartaal		0,4			8,3			11,1	
1960 Januari	0,3	0,4	+ 0,1	6,9	7,3	+ 0,4	9,2	10,4	+ 1,2
Februari	0,4	0,4	...	7,8	7,1	- 0,7	10,7	9,7	- 1,0
Maart	0,4	0,5	+ 0,1	8,3	8,5	+ 0,2	10,9	11,3	+ 0,4
April	0,4	0,4	...	7,6	7,8	+ 0,2	9,9	10,5	+ 0,6
Mei	0,5	0,5	...	7,8	8,1	+ 0,3	10,1	10,9	+ 0,8
Juni	0,4	0,5	+ 0,1	7,4	7,8	+ 0,4	9,7	10,6	+ 0,9
Juli	0,4	0,5	+ 0,1	7,4	7,7	+ 0,3	9,4	10,4	+ 1,0
Augustus	0,4	0,4	...	7,2	6,8	- 0,4	9,4	9,3	- 0,1
September	0,4	0,6	+ 0,2	8,6	8,0	- 0,6	11,1	10,5	- 0,6
Oktober	0,4	0,5	+ 0,1	8,5	8,8	+ 0,3	11,0	11,7	+ 0,7
November	0,4	0,5	+ 0,1	8,0	8,6	+ 0,6	10,7	11,4	+ 0,7
December	0,4	0,5	+ 0,1	8,3	8,1	- 0,2	10,8	11,3	+ 0,5
1961 Januari	0,4	0,3	- 0,1	7,5	7,3	- 0,2	9,6	9,4	- 0,2
Februari	0,4	0,5	+ 0,1	9,5	8,4	- 1,1	12,0	11,2	- 0,8
Maart		0,5			9,2			12,7	

1 Het Saargebied wordt gerekend bij Frankrijk tot op het einde van het 1^e halfjaar 1959 en bij West-Duitsland vanaf het 2^e halfjaar 1959.
2 Incl. Spanje vanaf 1960.

VIII - 5. — GEOGRAFISCHE SPREIDING VAN DE BUITENLANDSE HANDEL VAN DE B.L.E.U

(miljarden franken)

Bron : Nationaal Instituut voor de Statistiek.

Maandgemiddelden of maanden	Verenigde Staten van Amerika			Verenigd-Koninkrijk			Landen van het sterlinggebied exclusief het Verenigd-Koninkrijk		
	invoer	uitvoer	handels- balans	invoer	uitvoer	handels- balans	invoer	uitvoer	handels- balans
1951	1,7	0,9	- 0,8	0,9	1,1	+ 0,2	1,0	0,9	- 0,1
1952	1,5	0,8	- 0,7	0,8	1,1	+ 0,3	0,9	0,6	- 0,3
1953	1,0	1,0	...	0,9	0,7	- 0,2	1,0	0,6	- 0,4
1954	1,1	0,8	- 0,3	0,9	0,6	- 0,3	0,9	0,7	- 0,2
1955	1,3	1,0	- 0,3	1,0	0,7	- 0,3	1,1	0,8	- 0,3
1956	1,7	1,3	- 0,4	1,1	0,8	- 0,3	1,1	0,9	- 0,2
1957	1,8	1,1	- 0,7	1,2	0,7	- 0,5	1,2	0,9	- 0,3
1958	1,3	1,2	- 0,1	1,0	0,7	- 0,3	1,0	0,8	- 0,2
1959	1,4	1,8	+ 0,4	1,2	0,8	- 0,4	1,1	0,7	- 0,4
1960	1,6	1,5	- 0,1	1,2	0,9	- 0,3	1,0	0,8	- 0,2
1960 1 ^o kwartaal	1,8	1,9	+ 0,1	1,2	0,9	- 0,3	1,1	0,8	- 0,3
2 ^o kwartaal	1,6	1,4	- 0,2	1,2	0,9	- 0,3	0,9	0,8	- 0,1
3 ^o kwartaal	1,5	1,3	- 0,2	1,1	0,8	- 0,3	0,9	0,7	- 0,2
4 ^o kwartaal	1,6	1,3	- 0,3	1,3	1,0	- 0,3	0,9	0,9	...
1961 1 ^o kwartaal		1,2			0,9			0,9	
1960 Januari	2,1	1,9	- 0,2	1,2	0,9	- 0,3	1,1	0,8	- 0,3
Februari	1,8	2,0	+ 0,2	1,2	0,8	- 0,4	1,0	0,8	- 0,2
Maart	1,5	1,8	+ 0,3	1,3	0,8	- 0,5	1,3	0,9	- 0,4
April	1,8	1,6	- 0,2	1,1	0,8	- 0,3	0,9	0,9	...
Mei	1,4	1,5	+ 0,1	1,3	0,9	- 0,4	1,0	0,7	- 0,3
Juni	1,8	1,3	- 0,5	1,2	0,8	- 0,4	0,8	0,8	...
Juli	1,5	1,4	- 0,1	1,0	0,9	- 0,1	0,9	0,7	- 0,2
Augustus	1,4	1,1	- 0,3	1,0	0,7	- 0,3	0,9	0,7	- 0,2
September	1,3	1,3	...	1,3	0,7	- 0,6	0,9	0,7	- 0,2
Oktober	1,5	1,4	- 0,1	1,3	0,9	- 0,4	0,8	0,9	+ 0,1
November	1,6	1,1	- 0,5	1,3	1,0	- 0,3	1,0	0,8	- 0,2
December	1,8	1,4	- 0,4	1,3	1,0	- 0,3	0,8	0,9	+ 0,1
1961 Januari	1,7	1,0	- 0,7	1,1	0,7	- 0,4	1,1	0,4	- 0,7
Februari	1,6	1,1	- 0,5	1,3	0,8	- 0,5	1,0	1,1	+ 0,1
Maart		1,6			1,1			1,2	
Maandgemiddelden of maanden	Latijns-Amerika 1			Kongo en Ruanda-Urundi			Oost-Europa		
	invoer	uitvoer	handels- balans	invoer	uitvoer	handels- balans	invoer	uitvoer	handels- balans
1951	0,8	0,8	...	0,8	0,5	- 0,3	0,3	0,4	+ 0,1
1952	0,7	0,6	- 0,1	0,8	0,6	- 0,2	0,2	0,4	+ 0,2
1953	0,8	0,4	- 0,4	0,8	0,6	- 0,2	0,2	0,4	+ 0,2
1954	0,8	0,5	- 0,3	0,8	0,5	- 0,3	0,3	0,4	+ 0,1
1955	0,6	0,5	- 0,1	1,0	0,6	- 0,4	0,4	0,4	...
1956	0,7	0,5	- 0,2	1,0	0,6	- 0,4	0,4	0,4	...
1957	0,7	0,8	+ 0,1	0,8	0,6	- 0,2	0,4	0,4	...
1958	0,6	0,8	+ 0,2	0,7	0,5	- 0,2	0,4	0,4	...
1959	0,6	0,7	+ 0,1	0,8	0,4	- 0,4	0,5	0,4	- 0,1
1960	0,7	0,7	...	1,1	0,3	- 0,8	0,5	0,6	+ 0,1
1960 1 ^o kwartaal	0,7	0,8	+ 0,1	1,0	0,4	- 0,6	0,4	0,6	+ 0,2
2 ^o kwartaal	0,8	0,6	- 0,2	1,0	0,4	- 0,6	0,4	0,6	+ 0,2
3 ^o kwartaal	0,8	0,6	- 0,2	1,1	0,1	- 1,0	0,6	0,5	- 0,1
4 ^o kwartaal	0,7	0,7	...	1,3	0,1	- 1,2	0,6	0,6	...
1961 1 ^o kwartaal		0,5			0,2			0,5	
1960 Januari	0,6	0,8	+ 0,2	1,0	0,4	- 0,6	0,4	0,5	+ 0,1
Februari	0,7	0,7	...	1,1	0,3	- 0,8	0,4	0,5	+ 0,1
Maart	0,8	0,8	...	0,9	0,4	- 0,5	0,4	0,7	+ 0,3
April	0,8	0,7	- 0,1	0,8	0,4	- 0,4	0,4	0,5	+ 0,1
Mei	0,8	0,5	- 0,3	1,2	0,3	- 0,9	0,4	0,6	+ 0,2
Juni	0,8	0,7	- 0,1	1,1	0,4	- 0,7	0,5	0,7	+ 0,2
Juli	0,8	0,7	- 0,1	1,1	0,3	- 0,8	0,5	0,6	+ 0,1
Augustus	0,9	0,5	- 0,4	0,9	0,1	- 0,8	0,6	0,5	- 0,1
September	0,7	0,6	- 0,1	0,7	0,1	- 0,6	0,5	0,5	...
Oktober	0,7	0,7	...	1,2	0,1	- 1,1	0,6	0,5	- 0,1
November	0,6	0,7	+ 0,1	1,4	0,1	- 1,3	0,5	0,6	+ 0,1
December	0,6	0,6	...	1,0	0,2	- 0,8	0,5	0,6	+ 0,1
1961 Januari	0,8	0,3	- 0,5	1,6	0,1	- 1,5	0,4	0,3	- 0,1
Februari	0,7	0,5	- 0,2	0,9	0,2	- 0,7	0,6	0,6	...
Maart		0,8			0,2			0,7	

1 Omvat : Midden-Amerika, Zuid-Amerika en Mexico.

Bibliografische referenties : Maandelijks bulletin over de buitenlandse handel van de B.L.E.U. — Statistisch Jaarboek voor België. — Statistisch Tijdschrift van het N.I.S. — Industrie, tijdschrift van de V.B.N. — De Belgische Textielnijverheid, maandelijks tijdschrift van Febeltex. — Belgisch Handelstijdschrift van de Belgische Dienst voor de buitenlandse handel. — Handelsoverzicht van de Nederlandse Kamer van Koophandel voor België en Luxemburg. — Recherches économiques de Louvain (I.R.E.S.P.). — Bulletins statistiques : Commerces extérieur (E.O.E.S.). — Statistical Papers : Direction of International Trade (O.V.N.). — Algemeen Statistisch Bulletin (Statistisch Bureau van de Europese Gemeenschappen). — cf. N. B. van tabel VIII - 2.

IX. — BETALINGSBALANS

1. — **BETALINGSBALANS VAN DE B.L.E.U.** ¹
(miljarden franken)

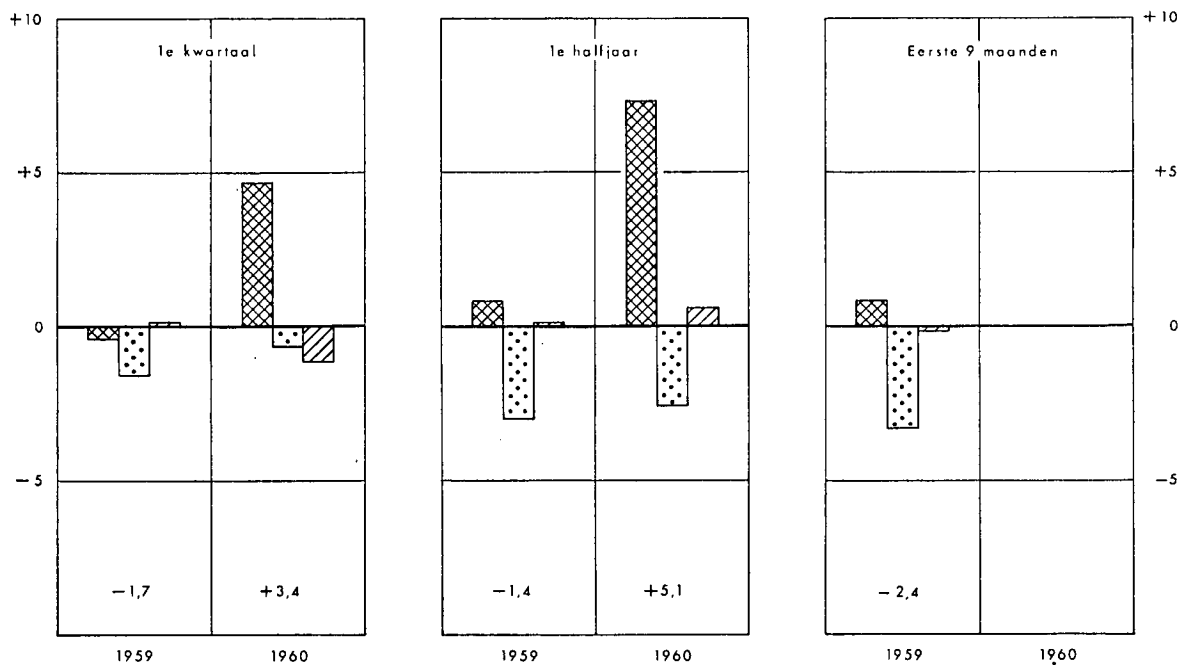
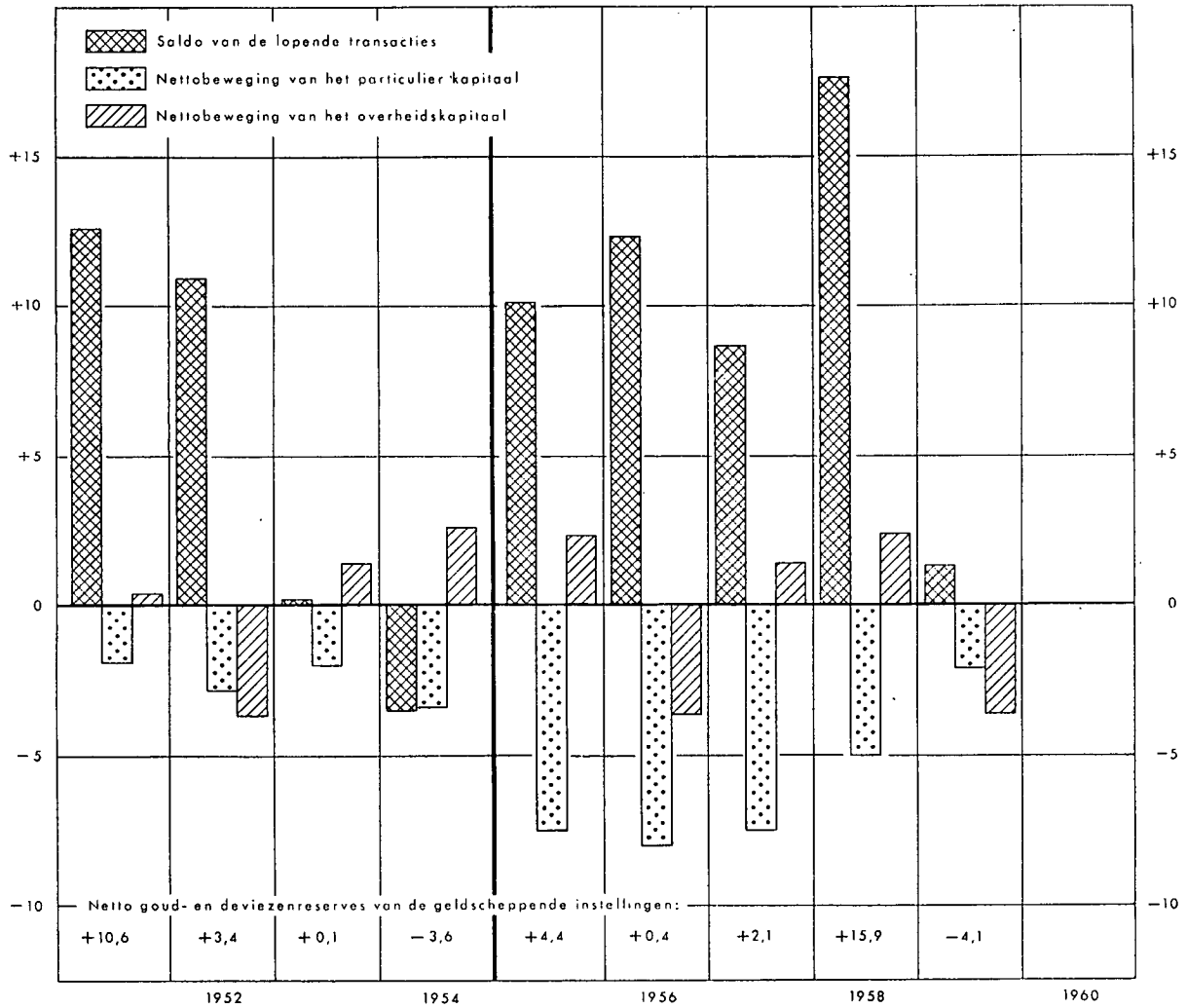

¹ De balansen voor de jaren 1951 tot 1954 zijn niet volledig vergelijkbaar met die van de volgende jaren.

**IX - 1. — BETALINGSBALANS
VAN DE BELGISCH-LUXEMBURGSE ECONOMISCHE UNIE ¹**

Jaarcijfers

(miljarden franken)

Saldi (credit min debet)	1951	1952	1953	1954	1955	1956	1957	1958	1959
<i>F.o.b.-uitvoer</i>	124,2	110,5	97,1	101,1	123,3	140,1	141,8	133,0	138,4
<i>F.o.b.-invoer</i> ²	106,6	99,4	98,8	107,0	121,8	139,1	148,2	132,1	142,6
1. Goederentransacties :									
Uitvoer min invoer (f.o.b.)	+ 17,6	+ 11,1	- 1,7	- 5,9	+ 1,5	+ 1,0	- 6,4	+ 0,9	- 4,2
Arbitrageverrichtingen ...	+ 2,6	+ 1,1	+ 1,5	+ 1,7	+ 1,4	+ 1,9	+ 2,6	+ 1,2	+ 0,6
Loonwerk	+ 1,3	+ 3,1	+ 2,1	+ 1,6	+ 2,0	+ 2,6	+ 2,6	+ 2,4	+ 1,8
Niet monetair goud	- 0,1	- 0,1	- 0,8	- 1,1	...	- 0,6
Totaal ...	+ 21,5	+ 15,2	+ 1,9	- 2,6	+ 4,8	+ 4,7	- 2,3	+ 4,5	- 2,4
2. Onzichtbare transacties :									
Vervoer ²	- 7,9	- 4,6	- 2,3	- 2,7	+ 1,1	+ 0,8	+ 3,0	+ 2,8	+ 2,5
Verzekeringspremies en -uitkeringen	- 0,2	- 0,2	...	- 0,1	- 0,7	- 0,6	- 0,6	- 0,7	- 0,7
Verplaatsingen in het buitenland	- 2,1	- 1,5	- 0,8	- 0,2	+ 0,3	+ 1,0	+ 1,1	+ 3,3	- 1,4
Grensarbeiders en vreem- de arbeiders	+ 1,3	+ 0,7	+ 0,7	+ 1,0	+ 1,1	+ 1,8	+ 2,2	+ 3,2	+ 1,4
Inkomsten uit investerin- gen	+ 0,9	+ 0,8	+ 1,1	+ 1,1	+ 2,1	+ 3,5	+ 3,3	+ 2,5	+ 1,1
Overheidstransacties niet elders vermeld	- 0,3	+ 0,6	- 0,4	- 1,1	- 0,2	- 1,0	+ 0,1	- 0,6	- 2,2
Diversen	- 0,6	- 0,1	...	+ 1,1	+ 1,6	+ 2,1	+ 1,9	+ 2,6	+ 3,0
Totaal ...	- 8,9	- 4,3	- 1,7	- 0,9	+ 5,3	+ 7,6	+ 11,0	+ 13,1	+ 3,7
3. Totaal der transacties op goederen en diensten (3 = 1 + 2)	+ 12,6	+ 10,9	+ 0,2	- 3,5	+ 10,1	+ 12,3	+ 8,7	+ 17,6	+ 1,3
4. Schenkingen :									
Particuliere schenkingen .	+ 0,6	+ 0,2	+ 0,2	+ 0,7	+ 0,8	+ 1,0	+ 1,3	+ 1,1	+ 3,1
Regeringsschenkingen ...	+ 1,1	+ 0,4	+ 0,2	- 0,8
Totaal ...	+ 1,7	+ 0,6	+ 0,4	+ 0,7	+ 0,8	+ 1,0	+ 1,3	+ 1,1	+ 2,3
5. Beweging van het Belgisch- Luxemburgs en buitenlands particulier kapitaal									
Handelspapier	- 1,3	+ 0,4	+ 0,5	- 0,5	+ 1,0	- 0,9	- 0,1	- 1,2
Andere kapitalen	- 1,9	- 1,5	- 2,4	- 3,9	- 7,0	- 9,0	- 6,6	- 4,9	- 0,9
Totaal ...	- 1,9	- 2,8	- 2,0	- 3,4	- 7,5	- 8,0	- 7,5	- 5,0	- 2,1
6. Beweging van het over- heidskapitaal :									
Langlopende kapitalen .	- 0,5	- 0,7	+ 0,9	+ 3,2	+ 1,8	- 2,0	+ 0,2	- 0,7	- 5,3
Kortlopende kapitalen ...	+ 0,9	- 3,0	+ 0,5	- 0,6	+ 0,5	- 1,6	+ 1,2	+ 3,1	+ 1,7
Totaal ...	+ 0,4	- 3,7	+ 1,4	+ 2,6	+ 2,3	- 3,6	+ 1,4	+ 2,4	- 3,6
7. Niet bepaalde transacties .	-	-	-	-	- 1,3	- 1,8	- 2,2	- 0,7	- 1,9
8. Vergissingen en weglatin- gen	- 2,2	- 1,6	+ 0,1	+ 0,5	+ 0,4	+ 0,5	- 0,1
9. Totaal overeenstemmend met de beweging van de goud- en nettodeviezen- voorraad der geldscheppen- de instellingen (9 = 3 tot 8)	+ 10,6	+ 3,4	+ 0,1	- 3,6	+ 4,4	+ 0,4	+ 2,1	+ 15,9	- 4,1
waarvan : verplichtingen t.o.v. de Kongolese ven- nootschappen	n.b.	n.b.	- 0,9	- 1,1	- 1,6	+ 1,6	+ 0,1	...	- 1,3

¹ De betalingsbalansen voor de jaren 1951 tot 1954 zijn niet volledig vergelijkbaar met die van de volgende jaren, inzonderheid wegens de volgende twee redenen : 1^o Sedert 1955 werden als « Niet bepaalde transacties » beschouwd, uitgaven die vooral in verband blijken te staan met goederentransacties, verplaatsingen in het buitenland en particuliere kapitaalbewegingen, doch waarvan de verdeling over deze verschillende rubrieken niet kan gebeuren. — 2^o Vanaf 1955, konden de vervoer- en verzekeringskosten voor de invoer van goederen op een meer nauwkeurige wijze berekend worden.

² De vervoerkosten, die geen betrekking hebben op de invoer van goederen, zijn begrepen in de f.o.b.-invoer.

**IX - 2. — BETALINGSBALANS
VAN DE BELGISCH-LUXEMBURGSE ECONOMISCHE UNIE**

Cijfers per kwartaal en per halfjaar
(miljarden franken)

Saldu (credit min debet)	1959			1960		1959	1960
	2e kwartaal	3e kwartaal	4e kwartaal	1e kwartaal	2e kwartaal	1e halfjaar	1e halfjaar
1. Transacties op goederen en diensten en particuliere schenkingen	+ 2,2	+ 0,8	+ 1,2	+ 6,0	+ 3,6	+ 2,4	+ 9,6
2. Regeringsschenkingen	- 0,3	- 0,2	- 0,3	- 1,2	- 0,5	- 0,3	- 1,7
3. Beweging van het Belgisch-Luxemburgs en buitenlands particulier kapitaal	- 1,4	- 0,3	+ 1,2	- 0,8	- 2,1	- 3,0	- 2,9
4. Beweging van het overheidskapitaal	- 0,3	- 3,4	- 1,2	+ 1,8	+ 0,1	+ 0,6
5. Niet bepaalde transacties, vergissingen en weglatingen	- 0,2	- 1,0	- 0,4	+ 0,6	- 1,1	- 0,6	- 0,5
6. Totaal overeenstemmend met de beweging van de goud- en nettodeviezen-voorraad der geldscheppende instellingen	+ 0,3	- 1,0	- 1,7	+ 3,4	+ 1,7	- 1,4	+ 5,1

**IX - 3. — BETALINGSBALANS
VAN DE BELGISCH-LUXEMBURGSE ECONOMISCHE UNIE
MET ALLE LANDEN BEHALVE KONGO EN RUANDA-URUNDI ¹**

Jaarcijfers
(miljarden franken)

Saldu (credit min debet)	1951	1952	1953	1954	1955	1956	1957	1958	1959
1. Goederentransacties ²	+21,8	+12,5	- 0,8	- 4,1	+ 3,9	+ 4,0	- 4,4	+ 2,8	- 2,4
2. Onzichtbare transacties ...	-12,2	- 8,3	- 6,6	- 7,7	- 3,4	- 3,7	- 0,3	+ 3,0	- 6,7
3. Totaal der transacties op goederen en diensten (3 = 1 + 2)	+ 9,6	+ 4,2	- 7,4	-11,8	+ 0,5	+ 0,3	- 4,7	+ 5,8	- 9,1
4. Schenkingen :									
Particuliere schenkingen	...	- 0,2	- 0,2	+ 0,2	+ 0,2	+ 0,1	+ 0,1	- 0,2	- 0,3
Regeringsschenkingen ...	+ 1,1	+ 0,4	+ 0,2	- 0,3
Totaal ...	+ 1,1	+ 0,2	...	+ 0,2	+ 0,2	+ 0,1	+ 0,1	- 0,2	- 0,6
5. Beweging van het Belgisch-Luxemburgs en buitenlands particulier kapitaal									
Handelspapier	- 1,3	- 0,5	- 0,2	+ 0,5	- 0,1	+ 0,2	- 0,6	- 0,3
Andere kapitalen	- 1,3	- 0,8	- 2,8	- 2,6	- 4,6	- 7,8	- 6,7	- 1,2	- 5,1
Totaal ...	- 1,3	- 2,1	- 3,3	- 2,8	- 4,1	- 7,9	- 6,5	- 1,8	- 5,4
6. Beweging van het overheidskapitaal	- 1,5	- 1,2	+ 4,5	+ 2,4	+ 2,6	- 1,3	+ 5,0	+ 2,5	+ 0,9
7. Multilaterale betalingen ...	+ 3,5	+ 2,0	+ 6,8	+ 9,4	+ 8,3	+ 9,6	+ 9,3	+10,5	+13,6
8. Niet bepaalde transacties, vergissingen en weglatingen	+ 0,1	+ 0,8	+ 0,1	...	- 1,4	- 1,5	- 1,9	- 0,2	- 2,0
9. Totaal overeenstemmend met de beweging van de goud- en nettodeviezen-voorraad der geldscheppende instellingen	+11,5	+ 3,9	+ 0,7	- 2,6	+ 6,1	- 0,7	+ 1,3	+16,6	- 2,6

¹ De betalingsbalansen voor de jaren 1951 tot 1954 zijn niet volledig vergelijkbaar met deze van de volgende jaren, inzonderheid wegens de volgende twee redenen : 1^o Sedert 1955 werden als « Niet bepaalde transacties » beschouwd, uitgaven die vooral in verband blijken te staan met goederentransacties, verplaatsingen in het buitenland en particuliere kapitaalbewegingen, doch waarvan de verdeling over deze verschillende rubrieken niet mogelijk is. — 2^o Vanaf 1955, konden de vervoer- en verzekeringskosten voor de invoer van goederen op een meer nauwkeurige wijze berekend worden.

² F.o.b.-uitvoer min f.o.b.-invoer. De vervoerkosten die geen betrekking hebben op de invoer van goederen, zijn begrepen in de f.o.b.-invoer.

Bibliografische referenties : *Belgische Economische Statistieken 1941-1950* (N.B.B.). — *Tijdschrift voor Documentatie en Voorlichting*, (N.B.B.) XXXV^o Jaargang, deel I, n^o 6, blz. 805 : « De betalingsbalans van de B.L.E.U. voor 1959 ». — *Statistisch Jaarboek voor België*. — *De Belgische Economie in 1959* (M.E.Z.). — *Recherches économiques de Louvain* (I.R.E.S.P.). — *Cahiers Economiques de Bruxelles* (D.U.L.B.E.A.). — *Bulletin statistique* (E.O.E.S.). — *International Financial Statistics* (I.M.F.).

X. — VALUTAMARKT

1. — OFFICIELE WISSELKOERSEN VASTGESTELD DOOR DE
IN VERREKENINGSKAMER TE BRUSSEL VERGADERDE BANKIERS

(Belgische franken)

Daggemiddelden	1 U.S. dollar	100 Franse frank of 1 NF	1 pond sterling	1 Nederl. gulden	1 Zwit- serse frank	1 Deutsche mark	100 Ita- liaanse lire	1 Zweedse kroon	1 Noorse kroon	1 Deense kroon	1 Canadese dollar		100 escudo	100 Oostn. schilling
											Kabel	Post		
1951	50,34	14,27	140,14 ¹	—	11,55	—	—	—	—	—	47,76	—	—	
1952	50,29	14,27	139,86	—	11,45	—	—	—	—	—	51,38	173,98 ¹	—	
1953	49,96	14,27	140,14	13,19 ¹	11,47	11,97 ¹	—	9,67 ¹	6,99 ¹	7,24 ¹	50,81	174,04	—	
1954	50,05	14,27	140,05	13,18	11,46	11,94	—	9,64	7,00	7,21	51,44	174,04	—	
1955	50,23	14,27	139,56	13,15	11,41	11,89	7,97 ¹	9,64	6,98	7,21	50,94	174,04	—	
1956	49,92	14,19	139,48	13,11	11,41	11,91	7,96	9,63	6,98	7,21	50,73	174,03	—	
1957	50,24	{ 14,27 ² 11,89 ³	140,29	13,18	11,46	11,96	8,01	9,69	7,02	7,24	52,400 ⁴	52,396 ⁵	174,02	193,10 ¹
1958	49,89	11,84 ⁴	139,41	13,17	11,40	11,90	7,99	9,63	6,97	7,21	51,397	51,395	174,04	192,21
1959	49,96	10,19	140,33	13,24	11,56	11,96	8,05	9,66	7,01	7,25	52,110	52,108	174,98	193,14
1960	49,86	10,17	139,98	13,22	11,54	11,96	8,03	9,65	6,99	7,23	51,427	51,425	174,41	192,11
1960 1 ^o kwartaal ...	49,88	10,16	139,81	13,22	11,51	11,96	8,03	9,63	6,98	7,22	52,401	52,398	174,24	191,89
2 ^o kwartaal ...	49,85	10,17	139,89	13,22	11,53	11,96	8,03	9,65	6,99	7,23	51,180	51,178	174,30	191,66
3 ^o kwartaal ...	49,97	10,20	140,44	13,25	11,60	11,98	8,05	9,69	7,01	7,26	51,324	51,323	174,97	193,35
4 ^o kwartaal ...	49,73	10,14	139,76	13,18	11,55	11,92	8,01	9,62	6,97	7,22	50,776	50,774	174,11	191,49
1961 1 ^o kwartaal ...	49,87	10,18	139,70	{ 13,19 ⁶ 13,86 ⁷	11,56	{ 11,95 ⁶ 12,56 ⁷	8,02	9,65	6,98	7,22	50,373	50,373	174,12	191,53
1960 Maart	49,87	10,16	139,91	13,22	11,50	11,96	8,03	9,63	6,99	7,23	52,446	52,443	174,34	191,82
April	49,84	10,16	140,02	13,22	11,49	11,95	8,03	9,65	7,00	7,23	51,771	51,768	174,46	191,53
Mei	49,86	10,17	139,91	13,22	11,53	11,96	8,03	9,64	6,99	7,22	51,012	51,011	174,33	191,48
Juni	49,86	10,17	139,74	13,22	11,56	11,96	8,03	9,66	6,98	7,23	50,757	50,755	174,12	191,97
Juli	49,88	10,18	140,08	13,23	11,57	11,96	8,04	9,66	6,99	7,24	50,959	50,959	174,49	192,62
Augustus	50,10	10,22	140,79	13,28	11,63	12,02	8,07	9,72	7,03	7,27	51,656	51,656	175,44	194,09
September ...	49,93	10,19	140,45	13,24	11,59	11,97	8,05	9,68	7,01	7,26	51,358	51,354	174,98	193,34
Oktober	49,84	10,16	140,10	13,22	11,57	11,95	8,03	9,65	6,99	7,24	50,918	50,916	174,53	192,29
November ...	49,67	10,13	139,74	13,16	11,53	11,91	8,00	9,61	6,97	7,21	50,857	50,856	174,08	191,09
December	49,67	10,13	139,43	13,17	11,54	11,91	8,00	9,60	6,96	7,21	50,552	50,550	173,71	191,09
1961 Januari	49,80	10,16	139,75	13,20	11,56	11,94	8,02	9,63	6,97	7,22	50,132	50,134	174,11	191,37
Februari	49,93	10,19	139,81	13,18	11,56	11,97	8,03	9,66	6,98	7,23	50,454	50,451	174,05	191,64
Maart	49,89	10,18	139,54	{ 13,16 ⁶ 13,86 ⁷	11,55	{ 11,99 ⁶ 12,56 ⁷	8,02	9,66	6,98	7,22	50,534	50,534	174,19	191,59
April	50,03	10,21	140,00	13,92	11,57	12,60	8,06	9,68	7,00	7,24	50,603	50,602	174,66	191,95
Mei	50,03	10,21	139,78	13,92	11,56	12,60	8,06	9,70	6,99	7,22	50,672	50,670	174,33	191,99

1 Gemiddelde berekend over de periode gaande vanaf de eerste noteringsdatum tot 31 december.

2 Gemiddelde van 1 januari tot 10 augustus 1957.

3 Gemiddelde van 11 augustus tot 31 december 1957.

4 Gemiddelde van 1 januari tot 29 december 1958.

5 Gemiddelde van 25 maart tot 31 december 1957.

6 Gemiddelde van 1 tot 3 maart 1961.

7 Gemiddelde van 6 tot 30 maart 1961.

8 Gemiddelde van 1 januari tot 3 maart 1961.

Bibliografische referentie : Koerslijst der Fondsen- en Wisselbeurs van Brussel.

XI. — RIJKSFINANCIËN

1. — STAND VAN DE SCHATKIST ¹

(miljarden franken)

Bron : Ministerie van Financiën.

Tijdvak	Uitvoering van de gewone begroting			Uitvoering van de buitengewone begroting			Totaal begrotingssaldo (7) = (3) + (6)	Financiering van het begrotingssaldo				
	Uitgaven (1)	Ontvangsten (2)	Saldo (3) = (2) - (1)	Uitgaven (4)	Ontvangsten (5)	Saldo (6) = (5) - (4)		Binnenlandse gevestigde leningen (8)	Binnenlandse vlottende schuld (9)	Buitenlandse gevestigde leningen en vlottende schuld (10)	Gelden van derden (11)	Incasso (vermeerdering - vermindering +) (12)
1957	88,0	95,8	+ 7,8	15,3	0,3	-15,0	- 7,2	+ 7,9	- 1,1	+ 3,4	- 2,1	- 0,9
1958	101,4	94,3	- 7,1	18,0	0,4	-17,6	-24,7	+10,7	+12,8	+ 3,9	- 1,7	- 1,0
1959	108,4	100,2	- 8,2	17,7	0,2	-17,5	-25,7	+20,3	- 0,6	+ 5,2	- 1,0	+ 1,4
1960	111,2	108,1	- 3,1	23,7	0,3	-23,4	-26,5	+27,1	- 9,4	+10,6	- 0,2	+ 1,6
1959 Eerste 3 m. ...	29,4	23,4	- 6,0	3,6	...	- 3,6	- 9,6	+ 8,0	+ 0,5	+ 1,2	- 0,3	+ 0,1
Eerste 6 m. ...	55,0	47,2	- 7,8	8,5	0,1	- 8,4	-16,2	+12,0	- 0,9	+ 3,7	+ 0,8	+ 0,6
Eerste 9 m. ...	80,4	74,3	- 6,1	14,9	0,1	-14,8	-20,9	+20,1	- 5,7	+ 5,5	- 0,4	+ 1,4
1960 Eerste 3 m. ...	30,0	25,7	- 4,3	5,6	0,1	- 5,5	- 9,8	+12,7	- 2,9	- 0,8	+ 0,8	...
Eerste 6 m. ...	58,3	51,4	- 6,9	11,8	0,1	-11,7	-18,6	+20,4	- 4,6	+ 2,6	+ 1,6	- 1,4
Eerste 9 m. ...	84,0	81,9	- 2,1	17,5	0,2	-17,3	-19,4	+20,4	- 4,3	+ 3,9	+ 0,5	- 1,1
1959 December	10,7	10,3	- 0,4	1,2	...	- 1,2	- 1,6	+ 0,1	+ 1,1	+ 0,3	+ 0,4	- 0,3
1960 Januari	10,4	10,1	- 0,3	1,7	...	- 1,7	- 2,0	...	+ 1,0	- 0,2	+ 0,5	+ 0,7
Februari	10,4	7,3	- 3,1	2,0	0,1	- 1,9	- 5,0	+12,7	- 5,6	- 0,5	- 0,8	- 0,8
Maart	9,2	8,3	- 0,9	1,9	...	- 1,9	- 2,8	...	+ 1,7	- 0,1	+ 1,1	+ 0,1
April	10,5	7,8	- 2,7	2,7	...	- 2,7	- 5,4	+ 3,3	+ 2,7	+ 0,7	- 1,5	+ 0,2
Mei	7,9	8,5	+ 0,6	2,0	...	- 2,0	- 1,4	+ 4,3	- 3,4	+ 1,3	+ 0,5	- 1,3
Juni	9,9	9,4	- 0,5	1,5	...	- 1,5	- 2,0	+ 0,1	- 1,0	+ 1,4	+ 1,8	- 0,3
Juli	9,1	12,5	+ 3,4	2,1	...	- 2,1	+ 1,3	...	- 0,3	- 0,4	- 1,2	+ 0,6
Augustus	8,0	8,6	+ 0,6	1,6	0,1	- 1,5	- 0,9	...	+ 1,1	+ 0,3	- 0,4	- 0,1
September	8,6	9,4	+ 0,8	2,0	...	- 2,0	- 1,2	...	- 0,5	+ 1,4	+ 0,5	- 0,2
Oktober	8,5	8,3	- 0,2	1,8	...	- 1,8	- 2,0	...	+ 2,1	+ 1,6	- 2,2	+ 0,5
November	8,0	8,2	+ 0,2	1,2	...	- 1,2	- 1,0	+ 2,6	- 3,5	+ 1,3	+ 0,6	...
December	10,7	9,7	- 1,0	3,2	0,1	- 3,1	- 4,1	+ 4,1	- 3,7	+ 3,8	+ 0,9	- 1,0
1961 Januari	13,7	11,4	- 2,3	1,8	...	- 1,8	- 4,1	+ 0,4	+ 3,5	+ 2,0	- 1,5	- 0,3
Februari	11,0	8,1	- 2,9	1,0	...	- 1,0	- 3,9	...	+ 1,8	+ 2,9	- 0,9	+ 0,1

¹ De gegevens van deze tabel stemmen niet overeen met de cijfers van de officiële stand van de Schatkist, die aan het Parlement wordt medegedeeld. Alle boekhoudverrichtingen geven inderdaad niet gelijktijdig aanleiding tot beweging van gelden. Bijz. de begrotingsaanwijzing tot een overschrijving op de begroting voor orde brengt op het ogenblik van de verrichting geen enkele betaling teweeg. De cijfers van onderhavige tabel vertegenwoordigen de werkelijke uitgaven en ontvangsten. De boekhoudcijfers over de uitvoering van de begrotingen worden iedere maand in het *Staatsblad* gepubliceerd in de vorm van een tabel getiteld : « Overzicht van de uitvoering van de begrotingen », opgesteld door het Bestuur der Thesaurie en Staatsschuld.

XI - 2. — BELASTINGONTVANGSTEN ZONDER ONDERSCHIED VAN BEGROTINGSJAAR ¹

(miljarden franken)

Bron : Ministerie van Financiën.

Maandgemiddelden	Directe belastingen 2	Douanen en accijnzen	Registratierechten 3	Totaal	waarvan : voortuitbetalingen op de bedrijfsbelasting
1951	2,9	1,0	2,0	5,9	0,55
1952	2,7	1,1	2,1	5,9	0,32
1953	2,5	1,1	2,0	5,6	0,26
1954	2,7	1,1	2,1	5,9	0,28
1955	2,7	1,3	2,3	6,3	0,33
1956	2,9	1,4	2,6	6,9	0,41
1957	3,2	1,4	2,8	7,4	0,41
1958	3,1	1,5	2,7	7,3	0,36
1959	3,2	1,6	3,0	7,9	0,40
1960	3,5	1,8	3,2	8,5	0,51
1959 Eerste 6 maanden	3,2	1,6	2,9	7,7	0,20
Eerste 9 maanden	3,5	1,6	2,9	8,0	0,51
1960 Eerste 3 maanden	3,6	1,7	3,0	8,3	0,53
Eerste 6 maanden	3,4	1,8	3,1	8,3	0,32
Eerste 9 maanden	3,8	1,8	3,1	8,7	0,67
1961 Eerste 3 maanden	3,7	1,9	3,5	9,1	0,38
1960 Februari	2,3	1,5	2,9	6,7	0,02
Maart	2,5	2,0	3,3	7,8	0,04
April	2,5	1,9	3,1	7,5	0,08
Mei	3,2	1,8	3,1	8,1	0,02
Juni	3,9	1,8	3,2	8,9	0,23
Juli	7,0	2,0	3,1	12,1	4,09
Augustus	3,4	1,8	3,1	8,3	0,01
September	3,4	2,0	3,6	9,0	0,01
Oktober	2,7	1,8	3,4	7,9	0,03
November	2,5	1,8	3,3	7,6	0,01
December	2,0	2,1	3,4	7,5	0,05
1961 Januari	5,9	1,9	3,2	11,0	1,10
Februari	2,3	1,8	3,2	7,3	0,02
Maart	2,7	2,2	4,3	9,2	0,04
April	2,4	1,9	3,3	7,6	0,06

¹ Excl. de provinciale en gemeentelijke opcentiemen, de ontvangsten van de muntsaneringsbelastingen en de ontvangsten voor rekening van Kongo en Ruanda-Urundi.

² Incl. de bij voorbaat betaalde bedrijfsbelasting.

³ De overdrachtstaks werd op 5 mei 1961 van 5 pct. op 6 pct. gebracht (wet van 3 mei 1961 - *Belgisch Staatsblad* van 5 mei 1961, blz. 3.940).

**XI - 2. — BELASTINGONTVANGSTEN
ZONDER ONDERSCHIED VAN BEGROTINGSJAAR**
(miljarden franken)

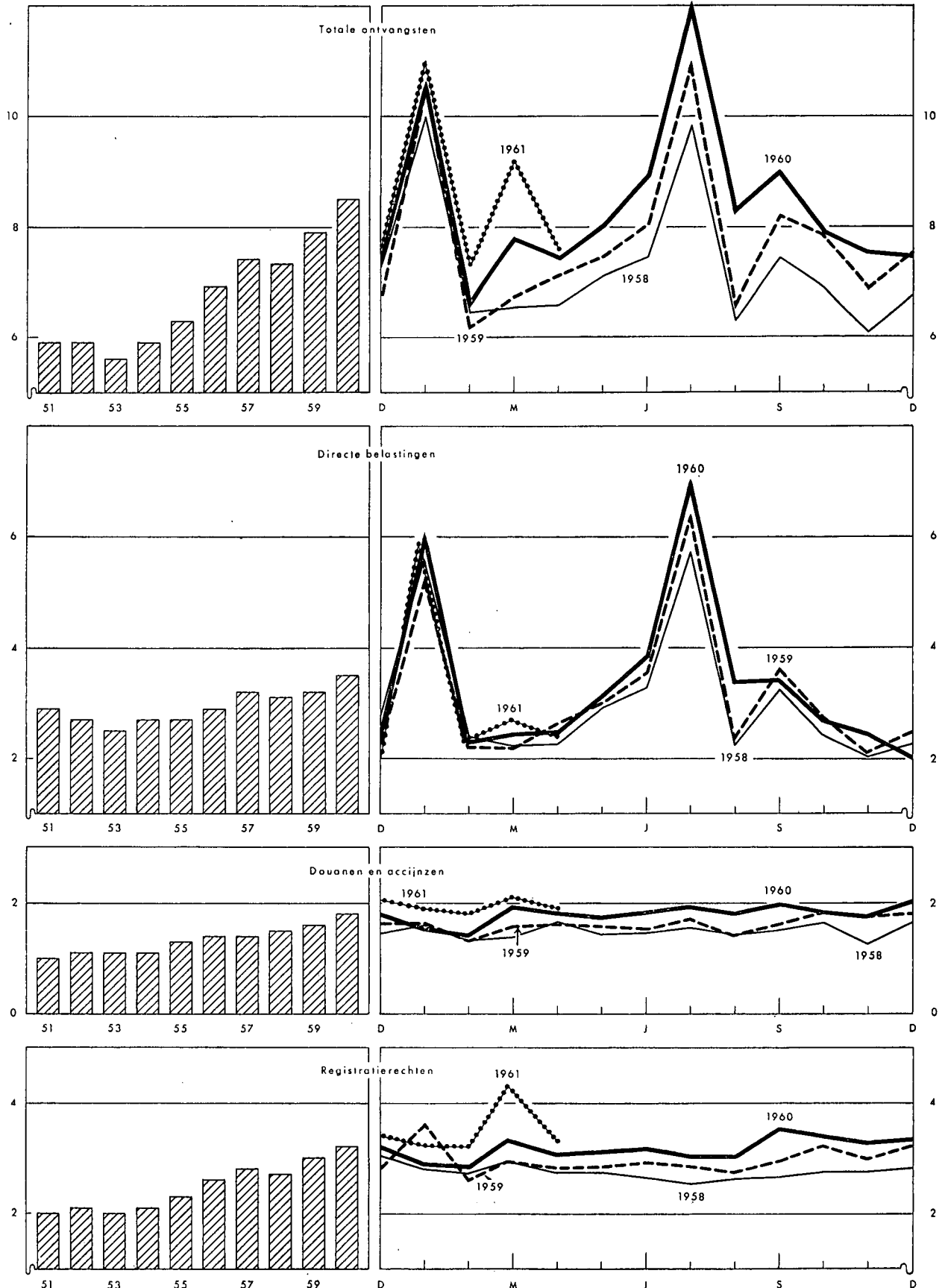

XI - 3. — BELASTINGONTVANGSTEN (per begrotingsjaar) ¹

(miljarden franken)

Bron : Ministerie van Financiën.

A : werkelijke ontvangsten.
B : verschillen ten opzichte van de begrotingsramingen.

Begrotingsjaar	Directe belastingen ²		Douanen en Accijnzen		Registratierochten		Totaal		
	A	B	A	B	A	B	A	B	
1952	31,7	+ 2,6	13,7	+ 1,0	24,8	+ 2,5	70,2	+ 6,1	
1953	32,7	- 1,5	13,2	+ 0,3	24,0	- 0,1	69,9	- 1,3	
1954	30,3	- 3,4	13,4	+ 0,4	24,7	- 0,6	68,4	- 3,6	
1955	32,2	- 1,6	15,7	+ 0,6	28,0	+ 2,6	75,9	+ 1,6	
1956	35,0	+ 2,8	16,6	+ 1,0	31,4	+ 1,7	83,0	+ 5,5	
1957	38,5	+ 3,9	17,6	+ 1,0	33,2	+ 1,8	89,3	+ 6,7	
1958	36,1	- 1,8	18,1	- 0,3	32,9	- 2,0	87,1	- 4,1	
1959	39,5	+ 0,8	19,6	- 0,6	35,9	+ 0,2	95,0	+ 0,4	
1960	41,4	+ 0,9	22,0	- 0,9	38,5	- 0,1	101,9	- 0,1	
1960 Eerste 3 maanden ...	5,2	+ 0,2	4,6	- 0,5	9,1	- 0,3	18,9	- 0,6	
1961 Eerste 3 maanden ...	5,5	- 0,1	5,4	+ 0,5	10,5	- 0,7	21,4	- 0,3	
Begrotingsjaar 1960	1960 April	2,5	...	1,9	- 0,1	3,1	- 0,1	7,5	- 0,2
	Mei	3,2	+ 0,1	1,8	- 0,1	3,1	...	8,1	...
	Juni	3,9	+ 0,2	1,8	...	3,2	...	8,9	+ 0,2
	Juli	7,0	+ 0,3	2,0	...	3,1	...	12,1	+ 0,3
	Augustus	3,4	+ 0,4	1,8	...	3,1	+ 0,1	8,3	+ 0,5
	September	3,4	...	2,0	...	3,6	+ 0,3	9,0	+ 0,3
	Oktober	2,7	+ 0,1	1,8	- 0,2	3,4	...	7,9	- 0,1
	November	2,5	+ 0,1	1,8	...	3,3	...	7,6	+ 0,1
	December	2,0	- 0,4	2,1	...	3,4	- 0,1	7,5	- 0,5
	1961 Januari	3,7	- 0,1	0,4	4,1	- 0,1
	Februari	1,0	- 0,1	1,0	- 0,1
	Maart	0,7	0,1	+ 0,1	0,8	+ 0,1
Begr. 1961	Januari	2,2	- 0,1	1,4	+ 0,1	3,2	- 0,5	6,8	- 0,5
	Februari	1,3	- 0,1	1,8	+ 0,2	3,2	- 0,3	6,3	- 0,2
	Maart	2,0	...	2,1	+ 0,2	4,3	+ 0,2	8,4	+ 0,4
	April	2,4	...	1,9	- 0,1	3,3	- 0,5	7,6	- 0,6

¹ Excl. de provinciale en gemeentelijke opcentiemen, de ontvangsten van de muntsaneringsbelastingen en de ontvangsten voor rekening van Kongo en Ruanda-Urundi.
² Incl. de bij voorbaat betaalde bedrijfsbelasting.

XI - 4. — INDELING VAN DE BELASTINGONTVANGSTEN ¹

(miljarden franken)

Bron : Ministerie van Financiën.

	Dienstjaar 1960 ²		Dienstjaar 1960 : april 1960		Dienstjaar 1961 : april 1961	
	Opbrengsten	Begrotingsramingen	Opbrengsten	Begrotingsramingen	Opbrengsten	Begrotingsramingen
I. Directe belastingen ³	41,4	40,5	2,5	2,5	2,4	2,4
Grondbelasting	0,5	0,5
Mobiliënbelasting	4,2	3,5	0,2	0,3	0,3	0,3
Bedrijfsbelasting ³	27,3	26,4	1,4	1,3	1,2	1,2
Aanvullende personele belasting ...	4,1	3,9	0,2	0,2	0,1	0,1
Nationale crisisbelasting	2,2	1,9	0,1	0,1	0,1	0,1
Verkeersbelasting op autovoertuigen	2,7	2,7	0,1	0,1	0,1	0,1
Diversen ⁴	0,4	1,6	0,5	0,5	0,6	0,6
II. Douanen en accijnzen	22,0	22,9	1,8	1,9	1,9	2,0
waarvan douanen	6,0	5,7	0,5	0,5	0,5	0,5
accijnzen	14,9	} 17,0	1,2	} 1,4	1,3	} 1,4
bijzondere verbruikstaksen	0,8		0,1		0,1	
III. Registratie	38,5	38,6	3,1	3,2	3,3	3,8
waarvan registratie	4,0	3,9	0,3	0,3	0,3	0,3
erfenissen	2,0	2,4	0,1	0,2	0,1	0,1
zegel en gelijkgest. taksen	32,0	31,9	2,6	2,7	2,8	3,3
Totaal ...	101,9	102,0	7,4	7,6	7,6	8,2
Verskil t.o.v. de begrotingsramingen ...	- 0,1		- 0,2		- 0,6	

¹ Excl. de provinciale en gemeentelijke opcentiemen en de ontvangsten van de muntsaneringsbelastingen.
² Het op 1 januari 1960 aangevangen begrotingsjaar 1960 werd op 31 maart 1961 afgesloten. Excl. de bedragen toegekend aan Kongo en Ruanda-Urundi.
³ Incl. de bij voorbaat betaalde bedrijfsbelasting.
⁴ Incl. de geïnde of terugbetaalde bedragen betreffende de afgesloten dienstjaren.
N. B. — De termijn van invordering der directe belastingen is langer dan het kalenderjaar. Voor deze belastingen zijn de cijfers dus maar definitief na het afsluiten van het begrotingsjaar.
— De statistieken betreffende de stand van de Rijksschuld zijn opgenomen onder hoofdstuk XVII.
— Het *Belgisch Staatsblad* publiceert maandelijks volledige en omstandige gegevens over de fiscale ontvangsten.

XIII. — GELDSCHEPPENDE INSTELLINGEN

1. — GEZAMENLIJKE BALANSEN VAN DE GELDSCHEPPENDE INSTELLINGEN

(miljarden franken)

Einde periode	Geldhoeveelheid	Quasi-monetaire liquiditeiten			Totaal van de geldhoeveelheid en van de quasi-monetaire liquiditeiten (5) = (1) tot (4)	Goud- en nettodeviezenvoorraad	Vorderingen op de overheid				Discontokredieten, voorschotten en acceptkredieten aan bedrijven en particulieren gevestigd in België		Obligatieleningen van de depositobanken	Vorderingen en schulden tegenover niet geldschepende financiële instellingen	Diversen 2
		In handen van de bedrijven en particulieren		In handen van de Schatkist			Vorderingen op de Staat	Netto-vorderingen op het Rentenfonds	Vorderingen op de andere openbare besturen	Totaal	Gefinancierd door de geldschepende instellingen	pro memorie : gefinancierd door en buiten de geldschepende instellingen			
		Deposito's 1 in Belgische franken	Deposito's in buitenlandse geldaorten												
(1)	(2)	(3)	(4)	(5)	(6)	(7)	(8)	(9)	(10) = (7) tot (9)	(11)	(12)	(13)	(14)	(15)	
1954 Juni	182,3	19,6	1,6	0,1	203,6	47,8	121,6	0,2	1,8	123,6	38,2	46,2	- 2,5	+ 1,0	- 4,5
September	180,2	20,2	1,4	0,1	201,9	47,9	120,7	...	2,1	122,8	38,8	47,0	- 2,7	+ 0,8	- 5,7
December	183,6	21,3	2,0	0,1	207,0	48,3	119,9	1,2	2,8	123,9	41,7	49,8	- 2,9	+ 1,0	- 5,0
1955 Maart	184,7	22,3	1,7	0,1	208,8	51,4	120,4	0,1	2,5	123,0	41,4	49,6	- 3,2	+ 1,3	- 5,1
Juni	187,6	22,4	1,7	0,1	211,8	50,8	121,1	0,9	3,3	125,3	43,0	50,1	- 3,4	+ 1,3	- 5,2
September	187,4	22,2	2,0	0,1	211,7	52,4	120,9	1,4	4,1	126,4	41,4	49,5	- 3,5	+ 1,3	- 6,3
December	192,5	23,4	2,4	0,1	218,4	54,7	122,3	0,7	5,0	128,0	44,4	52,0	- 3,8	+ 1,3	- 6,2
1956 Maart	191,0	24,5	2,4	0,1	218,0	57,5	121,8	0,7	4,1	126,6	43,4	52,0	- 4,0	+ 1,1	- 6,6
Juni	195,1	24,5	2,8	0,1	222,5	58,5	124,2	1,4	4,1	129,7	42,1	52,6	- 4,1	+ 1,4	- 5,1
September	196,0	23,6	2,6	...	222,2	56,4	123,4	1,3	5,0	129,7	45,1	55,3	- 4,2	+ 1,4	- 6,2
December	198,3	22,3	3,2	...	223,8	54,0	123,4	2,0	5,6	131,0	49,0	58,4	- 4,3	+ 1,2	- 7,0
1957 Maart	198,2	23,3	3,3	...	224,8	50,4	128,6	0,7	4,0	133,3	50,1	60,3	- 4,4	+ 1,2	- 5,8
Juni	201,9	21,9	3,3	...	227,1	51,5	127,5	1,8	4,2	133,5	50,9	61,0	- 4,4	+ 1,0	- 5,4
September	194,4	22,1	3,9	...	220,4	49,3	124,3	1,2	4,2	129,7	50,9	60,0	- 4,5	+ 1,3	- 6,3
December	198,0	23,4	3,2	0,2	224,8	55,9	121,8	1,7	4,3	127,8	52,3	61,5	- 4,9	+ 1,3	- 7,6
<i>Nieuwe reeks 3</i>															
1957 December	198,0	23,4	3,2	0,2	224,8	56,1	121,6	1,7	1,8	125,1	52,3	61,5	- 4,9	+ 2,3	- 6,1
1958 Maart	197,0	25,4	3,0	0,4	225,8	60,2	122,5	0,4	2,0	124,9	48,8	60,2	- 5,3	+ 2,8	- 5,6
Juni	206,1	25,0	2,5	0,5	234,1	66,2	125,0	2,0	2,2	129,2	45,7	58,3	- 5,8	+ 3,0	- 4,2
September 4	202,0	26,9	2,6	0,5	232,0	70,1	120,4	3,7	1,7	125,8	43,5	55,8	- 6,3	+ 3,6	- 4,7
December	209,5	27,4	2,6	0,6	240,1	72,1	126,7	4,1	2,1	132,9	43,9	56,3	- 6,6	+ 4,1	- 6,3
1959 Maart	209,7	30,1	3,3	0,7	243,8	70,3	129,5	3,9	2,9	136,3	45,2	55,9	- 6,8	+ 4,4	- 5,6
Juni	214,1	29,2	3,1	0,6	247,0	69,7	129,6	5,0	3,9	138,5	44,8	55,8	- 6,9	+ 4,7	- 3,8
September	209,6	30,9	3,1	0,6	244,2	71,2	128,0	2,0	4,0	134,0	45,1	55,9	- 6,9	+ 5,3	- 4,5
December	216,3	31,5	4,3	0,5	252,6	70,7	132,4	4,6	4,0	141,0	48,1	59,6	- 6,9	+ 5,1	- 5,4
1960 Maart	212,5	36,1	4,8	0,5	253,9	72,8	133,6	2,0	4,3	139,9	48,5	60,1	- 6,9	+ 5,6	- 6,0
Juni	219,9	33,5	5,8	0,3	259,5	74,5	136,2	2,1	4,5	142,8	49,2	61,2	- 7,0	+ 5,6	- 5,6
September	214,2	33,7	8,0	0,3	256,2	67,3	142,7	3,9	3,7	150,3	48,8	60,1	- 7,2	+ 4,9	- 7,9
December	221,0	34,7	7,2	0,2	263,1	75,9	135,9	5,8	4,7	146,4	52,8	65,4	- 7,6	+ 4,6	- 9,0
1961 Maart	223,3	37,5	7,9	0,1	268,8	v 74,0	v 143,9	4,0	v 4,6	v 152,5	51,1	64,5	- 7,9	v + 5,5	v - 6,4

1 Deze deposito's omvatten de termijndeposito's en de spaarboekjes.

2 Deze rubriek omvat voornamelijk het saldo van de verrichtingen op halflange en lange termijn van het Muntfonds en de N.K.B.K., van de niet elders ingedeelde vorderingen op en schulden tegenover ingezetenen, de salderingsrekeningen, de verschillen tussen de vastleggingen en participaties eensdeels en de eigen middelen anderdeels.

3 De invoering van een meer gedetailleerde indeling van de vorderingen der geldschepende instellingen op de overheid bracht, vanaf december 1957, een wijziging mede van de volgende rubrieken : « Goud- en nettodeviezenvoorraad »; « Vorderingen op de Staat »; « Vorderingen op de andere openbare besturen »; « Totaal van de vorderingen op de overheid »; « Vorderingen en schulden tegenover niet geldschepende financiële instellingen » en « Diversen ».

4 Dank zij een nieuwe indeling werden, sedert september 1958, de rekeningen op meer dan een maand van de financiële maatschappijen bij de banken niet meer opgenomen onder de rubriek « Geldhoeveelheid » doch onder de rubriek « Quasi-monetaire liquiditeiten in handen van de bedrijven en particulieren : deposito's in Belgische franken ».

N. B. — Voor de wijze van opstelling van deze tabel, zie *Tijdschrift voor Documentatie en Voorlichting*, XXIVe jaargang, deel II, nr 6, december 1949 — XXXe jaargang, deel II, nr 5, november 1955 — XXXIIIe jaargang, deel II, nr 5, november 1958.

— Voor de indeling van de « Geldhoeveelheid », zie tabel 4, hoofdstuk XIII.

— Voor de indeling van de « Goud- en nettodeviezenvoorraad », zie tabel 5, hoofdstuk XIII.

XIII - 3. — GELDHOEVEELHEID EN QUASI-MONETAIRE LIQUIDITEITEN

(Veranderingen in miljarden franken)

A. VERANDERINGEN

Geldhoeveelheid

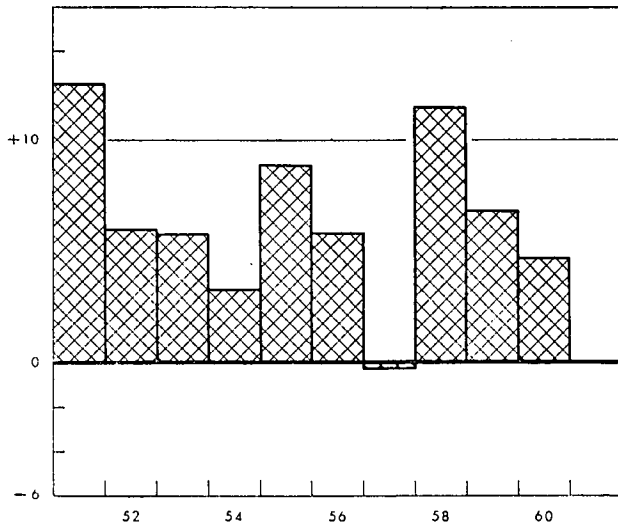

Quasi-monetaire liquiditeiten

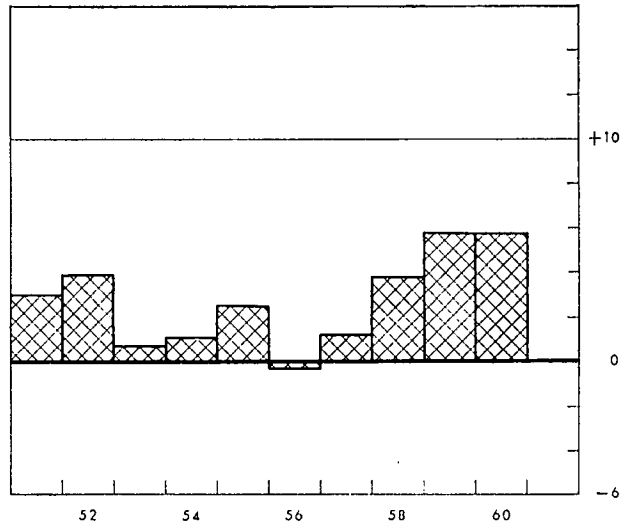

B. OORZAKEN VAN DE VERANDERINGEN

Transacties met het buitenland

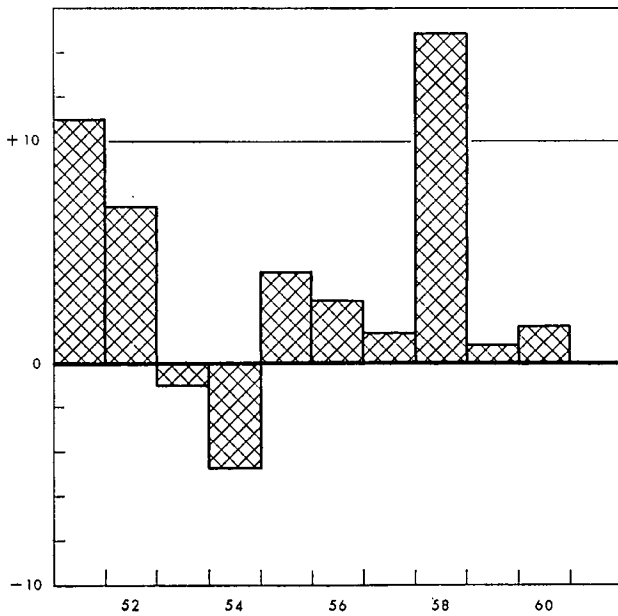

Kredieten aan bedrijven en particulieren

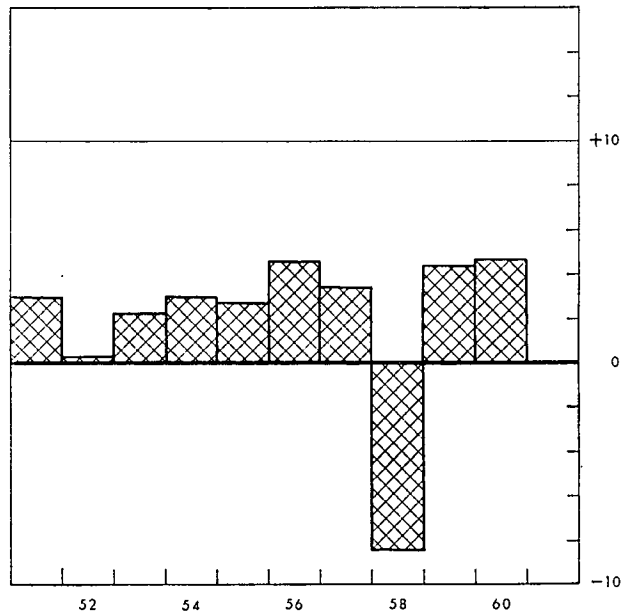

Geldschepping ten behoeve van de overheid

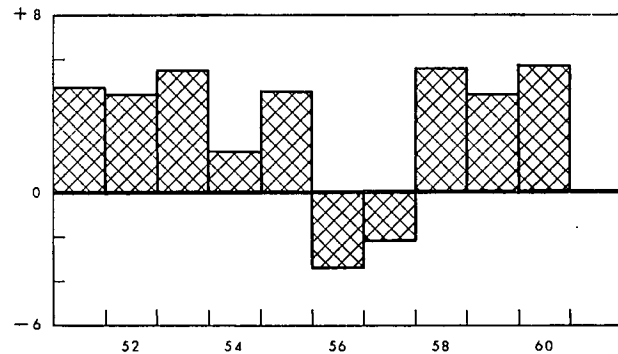

Tegeldemaking van overheidspapier

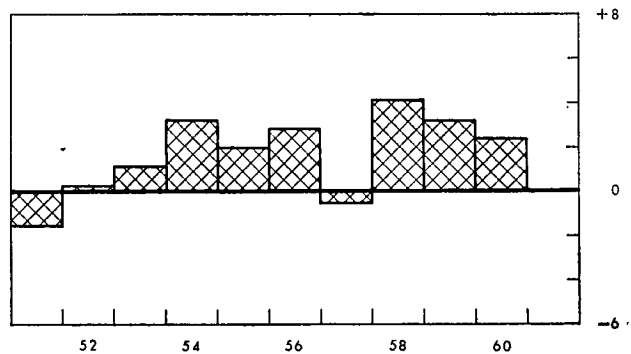

XIII - 3. — OORZAKEN VAN DE VERANDERINGEN IN DE GELDHOEVEELHEID

(miljarden franken)

Tijdvak	Geldhoeveelheid (1)	Quasi-monetaire liquiditeiten (2)	Totaal van de geldhoeveelheid en van de quasi-monetaire liquiditeiten (3)	Transacties met het buitenland (excl. de kapitaaltransacties en de schenkingen van de overheid) (4)	Geldschepping ten behoeve van de overheid			Tegeldemaking van overheidspapier		Discontokredieten, voorschotten en acceptkredieten aan in België gevestigde bedrijven en particulieren (10)	Obligatieleningen van de depositobanken (11)	Kredieten aan niet-gelddreppende financiële instellingen (12)	Diversen (13)
					van de Staat		van de andere overheidsinstellingen (7)	aankoop op de markt door de geldschepende instellingen (8)	door tussenkomst van het Rentenfonds (9)				
					door overdracht van effecten van de schuld (5)	door netto-overdracht van deviezen (6)							
1955 1 ^e kwartaal	+ 1,1	+ 0,7	+ 1,8	+ 1,4	+ 0,4	+ 1,8	- 0,6	+ 0,4	- 1,0	- 0,4	- 0,3	+ 0,2	- 0,1
2 ^e kwartaal	+ 2,9	+ 0,2	+ 3,1	+ 0,5	...	- 1,1	+ 0,7	+ 0,8	+ 0,8	+ 1,7	- 0,2	+ 0,1	- 0,2
3 ^e kwartaal	- 0,2	...	- 0,2	+ 1,7	- 0,3	...	+ 0,7	+ 0,1	+ 0,5	- 1,5	- 0,2	...	- 1,2
4 ^e kwartaal	+ 5,1	+ 1,6	+ 6,7	+ 0,5	+ 0,6	+ 1,7	+ 0,7	+ 1,1	- 0,7	+ 2,9	- 0,2	- 0,1	+ 0,2
Totaal ...	+ 8,9	+ 2,5	+ 11,4	+ 4,1	+ 0,7	+ 2,4	+ 1,5	+ 2,4	- 0,4	+ 2,7	- 0,9	+ 0,2	- 1,3
1956 1 ^e kwartaal	- 1,5	+ 1,1	- 0,4	+ 3,2	- 0,7	- 0,7	- 0,9	+ 0,3	- 0,1	- 1,0	- 0,2	- 0,2	- 0,1
2 ^e kwartaal	+ 4,1	+ 0,4	+ 4,5	+ 1,9	+ 2,2	- 1,0	- 0,3	+ 0,5	+ 0,8	- 1,3	- 0,1	+ 0,4	+ 1,4
3 ^e kwartaal	+ 0,8	- 1,1	- 0,3	- 1,0	- 1,2	- 0,9	+ 0,8	+ 0,5	- 0,2	+ 3,0	- 0,1	...	- 1,2
4 ^e kwartaal	+ 2,4	- 0,7	+ 1,7	- 1,3	- 0,1	- 1,2	+ 0,6	...	+ 1,0	+ 3,9	- 0,1	- 0,3	- 0,8
Totaal ...	+ 5,8	- 0,3	+ 5,5	+ 2,8	+ 0,2	- 3,8	+ 0,2	+ 1,3	+ 1,5	+ 4,6	- 0,5	- 0,1	- 0,7
1957 1 ^e kwartaal	- 0,2	+ 1,1	+ 0,9	- 1,2	+ 5,3	- 1,9	- 2,0	+ 0,2	- 1,5	+ 1,1	- 0,1	...	+ 1,0
2 ^e kwartaal	+ 3,7	- 1,4	+ 2,3	- 0,1	- 1,5	+ 1,1	+ 0,1	+ 0,5	+ 1,1	+ 0,8	...	- 0,2	+ 0,5
3 ^e kwartaal	- 7,5	+ 0,8	- 6,7	- 2,5	- 3,5	+ 0,4	+ 0,1	+ 0,3	- 0,6	...	- 0,1	+ 0,2	- 1,0
4 ^e kwartaal	+ 3,7	+ 0,8	+ 4,5	+ 5,2	- 1,4	+ 1,0	+ 0,2	+ 0,2	- 0,7	+ 1,5	- 0,4	+ 0,1	- 1,2
Totaal ...	- 0,3	+ 1,3	+ 1,0	+ 1,4	- 1,1	+ 0,6	- 1,6	+ 1,2	- 1,7	+ 3,4	- 0,6	+ 0,1	- 0,7
1958 1 ^e kwartaal	- 1,0	+ 1,9	+ 0,9	+ 3,9	- 0,6	+ 0,4	+ 0,2	+ 0,3	- 0,1	- 3,6	- 0,4	+ 0,5	+ 0,3
2 ^e kwartaal	+ 9,1	- 0,8	+ 8,3	+ 5,6	+ 2,7	+ 0,3	- 0,1	+ 0,4	+ 1,4	- 3,0	- 0,5	+ 0,1	+ 1,4
3 ^e kwartaal	- 4,1	+ 2,1	- 2,0	+ 2,8	- 4,9	+ 0,8	- 0,6	+ 1,0	+ 1,3	- 2,2	- 0,5	+ 0,6	- 0,3
4 ^e kwartaal	+ 7,5	+ 0,6	+ 8,1	+ 2,6	+ 7,1	- 0,1	+ 0,4	+ 0,2	- 0,4	+ 0,4	- 0,3	+ 0,5	- 2,3
Totaal ...	+ 11,5	+ 3,8	+ 15,3	+ 14,9	+ 4,3	+ 1,4	- 0,1	+ 1,9	+ 2,2	- 8,4	- 1,7	+ 1,7	- 0,9
1959 1 ^e kwartaal	+ 0,2	+ 3,4	+ 3,6	- 2,1	+ 1,2	+ 0,1	+ 0,4	+ 1,3	+ 1,2	+ 1,4	- 0,2	+ 0,2	+ 0,1
2 ^e kwartaal	+ 4,3	- 0,9	+ 3,4	+ 0,3	+ 0,3	- 1,1	+ 1,1	+ 0,2	+ 0,9	- 0,4	- 0,1	+ 0,3	+ 1,9
3 ^e kwartaal	- 4,4	+ 1,6	- 2,8	- 0,3	- 2,2	+ 0,2	...	+ 0,7	- 0,4	+ 0,3	- 1,1
4 ^e kwartaal	+ 6,7	+ 1,7	+ 8,4	+ 2,8	+ 7,7	- 3,3	+ 0,1	- 0,4	- 0,3	+ 3,1	...	- 0,3	- 1,0
Totaal ...	+ 6,8	+ 5,8	+ 12,6	+ 0,7	+ 7,0	- 4,1	+ 1,6	+ 1,8	+ 1,4	+ 4,4	- 0,3	+ 0,2	- 0,1
1960 1 ^e kwartaal	- 3,9	+ 5,1	+ 1,2	+ 4,7	- 2,8	- 3,9	+ 1,6	+ 1,0	+ 0,2	+ 0,4	...	+ 0,6	- 0,6
2 ^e kwartaal	+ 7,4	- 1,8	+ 5,6	- 0,1	+ 3,7	+ 1,3	- 0,1	- 0,5	+ 0,2	+ 0,7	- 0,2	+ 0,1	+ 0,5
3 ^e kwartaal	- 5,7	+ 2,4	- 3,3	v - 5,4	+ 7,3	- 1,8	- 0,8	...	+ 1,0	- 0,5	- 0,2	- 0,6	v - 2,3
4 ^e kwartaal	+ 6,9	+ 0,1	+ 7,0	v + 2,3	- 5,2	v + 6,0	+ 1,2	- 0,3	+ 0,5	+ 4,1	- 0,3	- 0,1	v - 1,2
Totaal ...	+ 4,7	+ 5,8	+ 10,5	v + 1,5	+ 3,0	v + 1,6	+ 1,9	+ 0,2	+ 1,9	+ 4,7	- 0,7	...	v - 3,6
1961 1 ^e kwartaal	+ 2,3	+ 3,4	+ 5,7	v - 1,5	v + 6,0	v - 0,1	v - 0,6	v + 0,7	- 0,5	- 1,7	- 0,3	v + 1,1	v + 2,6

N. B. — Voor de indeling van de « Geldhoeveelheid », zie tabel 4, hoofdstuk XIII.
 — Voor de indeling van de « Transacties met het buitenland », zie tabel 5, hoofdstuk XIII.
 — Voor de wijze van opstelling, zie opmerking onderaan tabel 1, hoofdstuk XIII.

XIII - 4. — GELDHOEVEELHEID

(miljarden franken)

Einde periode	Chartaal geld			Giraal geld					Totale geldhoeveelheid	Procent chartaal geld	
	Biljetten en munten van de Schatkist	Biljetten van de N.B.B.	Chartale geldhoeveelheid ²	in handen van de Schatkist en de lagere overheid	in handen van de bedrijven en particulieren ¹			Girale geldhoeveelheid			
					Rekeningen-courant bij de N.B.B. ²	Tegoeden op post-rekening ²	Deposito's direct opeisbaar of op ten hoogste 30 dagen bij de banken en parastatale instellingen ²				Totaal
(1)	(2)	(8)	(4)	(5)	(6)	(7)	(8)	(9)	(10)	(11)	
1951 Juni	5,4	88,2	92,2	6,6	0,5	17,4	40,4	58,3	64,9	157,1	58,7
December	5,6	95,0	99,1	7,4	0,7	18,2	43,1	62,0	69,4	168,5	58,8
1952 Juni	5,8	96,3	100,6	6,8	0,5	18,8	44,9	64,2	71,0	171,6	58,6
December	5,9	97,8	102,0	7,5	0,6	18,0	46,4	65,0	72,5	174,5	58,4
1953 Juni	5,8	98,4	102,6	6,9	0,6	19,6	46,1	66,3	73,2	175,8	58,4
December	5,9	101,6	105,9	7,1	0,6	19,9	46,8	67,3	74,4	180,3	58,7
1954 Juni	5,9	100,2	104,3	8,1	0,7	20,2	49,0	69,9	78,0	182,3	57,2
December	5,9	102,7	106,7	7,4	0,5	20,6	48,4	69,5	76,9	183,6	58,1
1955 Juni	5,8	105,3	108,6	7,3	0,6	20,4	50,7	71,7	79,0	187,6	57,9
December	5,6	107,6	110,7	7,9	0,6	20,8	52,5	73,9	81,8	192,5	57,5
1956 Juni	5,4	108,4	111,4	6,7	0,3	22,6	54,1	77,0	83,7	195,1	57,1
December	5,4	111,5	114,3	6,5	0,6	21,3	55,6	77,5	84,0	198,3	57,7
1957 Juni	5,3	111,2	113,9	7,9	0,4	23,0	56,7	80,1	88,0	201,9	56,4
December	5,4	112,7	115,5	6,4	0,9	22,0	53,2	76,1	82,5	198,0	58,3
1958 Juni	5,5	115,3	118,1	7,6	0,4	23,2	56,8	80,4	88,0	206,1	57,3
December	5,5	117,4	120,3	7,2	0,5	24,0	57,5 ^a	82,0	89,2	209,5	57,4
1959 Juni	5,5	117,5	120,3	7,8	0,4	24,9	60,6	85,9	93,7	214,0	56,2
December	5,6	118,3	121,3	7,6	0,5	25,8	61,1	87,4	95,0	216,3	56,1
1960 Januari	5,6	116,6	119,6	6,6	0,4	24,3	59,9	84,6	91,2	210,8	56,7
Februari	5,6	115,5	118,5	7,2	0,3	24,6	59,3	84,2	91,4	209,9	56,5
Maart	5,6	115,9	118,8	7,5	0,3	24,5	61,4	86,2	93,7	212,5	55,9
April	5,6	117,5	120,5	6,8	0,3	24,8	62,2	87,3	94,1	214,6	56,1
Mei	5,6	118,0	120,8	7,7	0,4	25,6	63,0	89,0	96,7	217,5	55,6
Juni	5,7	119,3	122,1	8,2	0,4	25,7	63,5	89,6	97,8	219,9	55,5
Juli	5,7	121,5	124,2	7,8	0,4	25,3	60,5	86,2	94,0	218,2	56,9
Augustus	5,7	120,1	123,0	7,8	0,5	25,0	58,6	84,1	91,9	214,9	57,2
September	5,7	120,6	123,6	8,6	0,5	24,5	57,0	82,0	90,6	214,2	57,7
Oktober	5,7	120,5	123,4	7,4	0,4	24,8	57,9	83,1	90,5	213,9	57,7
November	5,7	118,9	121,7	7,4	0,5	25,0	57,8	83,3	90,7	212,4	57,3
December	5,8	124,1	126,8	7,3	0,7	27,5	58,7	86,9	94,2	221,0	57,4
1961 Januari	5,8	122,0	124,9	7,7	0,6	28,3	58,9	87,8	95,5	220,4	56,7
Februari	5,8	122,0	124,9	8,2	0,5	27,4	60,2	88,1	96,3	221,2	56,5
Maart	5,8	122,7	125,6	8,7	0,5	26,6	61,9	89,0	97,7	223,3	56,2

¹ Inclusief administratieve parastatale instellingen.

² Na aftrek van de kasvoorraden der geldscheppende instellingen.

³ Dank zij een nieuwe indeling werden, vanaf december 1958, de rekeningen op meer dan een maand van de financiële maatschappijen bij de banken uit de geldhoeveelheid verwijderd.

XIII - 5. — GOUD- EN NETTODEVIEZENVOORRAAD VAN DE GELDSCHEPPEDE INSTELLINGEN

(miljarden franken)

Tijdvak	Bedragen per einde tijdvak				Evolutie				Evolutie	
	N.B.B. 1	Direct opeisbare nettovplichtingen van de overige geldschepende instellingen (2)	Andere niet direct opeisbare netto-egoeden en -verplichtingen (3)	Totaal (4) = (1) + (2) + (3)	Goud- en nettodeviezenvoorraad na statistische aanpassing (5)	Schenkings- verrichtingen en kapitaaltransacties van de overheid met het buitenland		Transacties met het buitenland 4 (excl. de schenkings- verrichtingen en kapitaal- transacties van de overheid) (8) = (5) - (6) - (7)	Verschil tussen de cijfers van de geldschepende instellingen [kol. (5)] en deze van de betalingsbalans [kol. (10)] 5 (6)	Goud- en nettodeviezen- voorraad volgens de betalings- balans van de B.L.E.U. 6 (10)
						Staat 2	Andere 3			
1953 Jaar	52,4	- 4,8	2,7	50,3	+ 0,9	+ 1,9	...	- 1,0	- 0,8	+ 0,1
1954 1 ^e kwartaal	52,3	- 6,8	4,3	49,8	- 0,5	+ 0,5	...	- 1,0	- 0,1	- 0,6
2 ^e kwartaal	49,7	- 4,8	2,9	47,8	- 2,3	+ 0,5	...	- 2,8	- 2,3	- 4,6
3 ^e kwartaal	49,6	- 4,4	2,7	47,9	+ 0,2	+ 1,7	...	- 1,5	- 0,3	- 0,1
4 ^e kwartaal	50,5	- 3,7	1,5	48,3	+ 0,5	- 0,1	...	+ 0,6	+ 1,2	+ 1,7
					- 2,1	+ 2,6	...	- 4,7	- 1,5	- 3,6
1955 1 ^e kwartaal	53,7	- 4,7	2,4	51,4	+ 3,2	+ 1,8	...	+ 1,4	- 0,2	+ 3,0
2 ^e kwartaal	52,9	- 4,8	2,7	50,8	- 0,5	- 1,1	+ 0,1	+ 0,5	- 1,5	- 2,0
3 ^e kwartaal	54,3	- 4,8	2,9	52,4	+ 1,7	+ 1,7	+ 0,1	+ 1,8
4 ^e kwartaal	56,1	- 4,8	3,4	54,7	+ 2,3	+ 1,7	+ 0,1	+ 0,5	- 0,7	+ 1,6
					+ 6,7	+ 2,4	+ 0,2	+ 4,1	- 2,3	+ 4,4
1956 1 ^e kwartaal	58,8	- 4,9	3,6	57,5	+ 2,6	- 0,7	+ 0,1	+ 3,2	+ 0,1	+ 2,7
2 ^e kwartaal	59,2	- 3,8	3,1	58,5	+ 0,9	- 1,0	...	+ 1,9	- 0,9	...
3 ^e kwartaal	59,2	- 5,1	2,3	56,4	- 1,9	- 0,9	...	- 1,0	+ 2,1	+ 0,2
4 ^e kwartaal	56,9	- 6,1	3,2	54,0	- 2,3	- 1,2	+ 0,2	- 1,3	- 0,2	- 2,5
					- 0,7	- 3,8	+ 0,3	+ 2,8	+ 1,1	+ 0,4
1957 1 ^e kwartaal	53,2	- 6,2	3,4	50,4	- 3,3	- 1,9	- 0,2	- 1,2	...	- 3,3
2 ^e kwartaal	53,3	- 4,8	3,0	51,5	+ 1,0	+ 1,1	...	- 0,1	+ 0,1	+ 1,1
3 ^e kwartaal	51,4	- 4,7	2,6	49,3	- 2,1	+ 0,4	...	- 2,5	+ 0,4	- 1,7
4 ^e kwartaal	57,0	- 3,9	3,0	56,1	+ 6,2	+ 1,0	...	+ 5,2	- 0,2	+ 6,0
					+ 1,8	+ 0,6	- 0,2	+ 1,4	+ 0,3	+ 2,1
1958 1 ^e kwartaal	60,5	- 2,4	2,1	60,2	+ 4,3	+ 0,4	...	+ 3,9	- 0,2	+ 4,1
2 ^e kwartaal	67,5	- 3,8	2,5	66,2	+ 5,9	+ 0,3	...	+ 5,6	+ 0,4	+ 6,3
3 ^e kwartaal	70,8	- 4,1	3,4	70,1	+ 3,6	+ 0,8	...	+ 2,8	+ 0,4	+ 4,0
4 ^e kwartaal	74,1	- 5,4	3,4	72,1	+ 2,5	- 0,1	...	+ 2,6	- 1,0	+ 1,5
					+16,3	+ 1,4	...	+14,9	- 0,4	+15,9
1959 1 ^e kwartaal	70,2	- 2,9	3,0	70,3	- 2,0	+ 0,1	...	- 2,1	+ 0,3	- 1,7
2 ^e kwartaal	72,2	- 6,5	4,0	69,7	- 0,8	- 1,1	...	+ 0,3	+ 1,1	+ 0,3
3 ^e kwartaal	70,3 ⁸	- 5,8	6,7 ⁷	71,2 ^{7,8}	- 0,7 ⁷	+ 0,2	- 0,6 ⁸	- 0,3	- 0,3	- 1,0
4 ^e kwartaal	65,8 ⁷	- 3,8	8,7 ⁷	70,7	- 0,6	- 3,3	- 0,1	+ 2,8	- 1,1	- 1,7
					- 4,1	- 4,1	- 0,7	+ 0,7	...	- 4,1
1960 1 ^e kwartaal	69,5	- 5,2	8,5	72,8	+ 2,3	- 3,9	+ 1,5	+ 4,7	+ 1,1	+ 3,4
2 ^e kwartaal	71,9	- 5,5	8,1	74,5	+ 1,2	+ 1,3	...	- 0,1	+ 0,5	+ 1,7
3 ^e kwartaal ... 0	64,8	- 6,2	8,7	67,3	- 7,1	- 1,8	+ 0,1	- 5,4	+ 1,1	- 6,0
4 ^e kwartaal ... 0	73,7	- 8,4	10,6	75,9	+ 8,5	+ 6,0	+ 0,2	+ 2,3	- 0,7	+ 7,8
					+ 4,9	+ 1,6	+ 1,8	+ 1,5	+ 2,0	+ 6,9
1961 1 ^e kwartaal ... 0	74,5	-11,2	10,7	74,0	- 1,6	- 0,1	...	- 1,5		

1 Excl. het papier in Belgische franken op het buitenland en de vordering op het I.M.F., welke begrepen zijn in de « Andere niet direct opeisbare netto-egoeden en -verplichtingen » [kol. (3)] (zie noot 7 hierna).

2 Deze kolom is dezelfde als kolom (6) van tabel XIII - 3.

3 Deze bedragen omvatten inzonderheid de buitenlandse leningen van de lagere overheid en van de administratieve parastatale instellingen en de bewegingen van de door de N.M.K.N. aangehouden vorderingen in internationale akkoorden (zie noot 8 hierna).

4 Cijfers van deze kolom die, berekend zoals onderhavige tabel het aantoon, worden hernomen in kolom (4) van tabel XIII - 3.

5 Dit verschil ligt grotendeels aan het feit dat de drie hierna volgende gegevens begrepen zijn in de goud- en nettodeviezenvoorraad volgens de Belgisch-Luxemburgse betalingsbalans, doch niet in de goud- en nettodeviezenvoorraad van de Belgische geldschepende instellingen : a) de schommelingen van de nettotoegoeden van de Luxemburgse banken tegenover de andere landen dan België; b) de schommelingen van de verplichtingen van de Belgische banken tegenover de Kongolese maatschappijen; c) de schommelingen van de verplichtingen van de Luxemburgse banken en, tot het tweede kwartaal van 1958, van de Belgische banken tegenover de in de B.L.E.U. gevestigde internationale instellingen.

6 Zie tabel IX - 1; rubriek 9, en tabel IX - 2, rubriek 6.

7 Krachtens de wet van 19 juni 1959 mag de N.B.B., als eigen bezit, de vordering boeken, die de Belgische Staat op het Internationale Monetaire Fonds bezit tot terugbetaling van zijn aandeel als lid van het Fonds, en dit ten belope van de bijjetten die werden uitgegeven, de kredieten die worden verleend of de bedragen goud die werden gestort door de Bank ten gunste van het Fonds tot ontlasting van de Staat. De vordering die de N.B.B. krachtens deze wettelijke beschikkingen boekt, komt voor in kolom (3) « Andere niet direct opeisbare nettotoegoeden en -verplichtingen » ten belope van F 2,8 miljard op 30 september 1959 en van F 4,4 miljard vanaf einde 1959. De in het derde kwartaal van 1959 geboekte 2,8 miljard vertegenwoordigen een eenvoudige overname van een vordering van de Staat; bijgevolg houdt de evolutie van de goud- en nettodeviezenvoorraad na statistische aanpassing [kol. (5)], hiermee geen rekening. Daarentegen vloeit schier de gehele verhoging van F 1,6 miljard tijdens het vierde kwartaal van 1959 voort uit de verhoging van het Belgische quotum in het Internationale Monetaire Fonds, met als tegenpost een vermindering van de goud- en nettodeviezenvoorraad van de N.B.B. in kolom (1).

8 Ten gevolge van de Conventie van 1 juli 1959, kocht de N.M.K.N. van de N.B.B. verscheidene gevestigde vorderingen in betalingsakkoorden af. Deze afkopen verklaren, voor ongeveer 0,6 miljard, de vermindering van de goud- en nettodeviezenvoorraad van de N.B.B. [kol. (1)] tijdens het derde kwartaal van 1959. Evenals de latere terugbetalingen door het buitenland van afgekochte vorderingen, oefenen ze echter geen invloed uit op het saldo van de transacties met het buitenland opgenomen in kolom (8); in de evolutie van de goud- en nettodeviezenvoorraad worden zij inderdaad gelijkgesteld met kapitaaltransacties van de overheid (andere dan de Staat) met het buitenland en komen dan ook voor in kolom (7).

XIII - 6. — BALANSEN VAN DE NATIONALE BANK VAN BELGIE (1951-1958)

(miljoenen franken)

Posten	1951 31 december	1952 31 december	1953 31 december	1954 31 december	1955 31 december	1956 31 december	1957 31 december	1958 31 december
ACTIVA								
Goudvoorraad	31.771	35.180	38.787	38.911	46.385	46.247	45.767	63.487
Tegoed op het buitenland	178	1.431	903	3.338	259	995	1.923	1.415
Te ontvangen deviezen en goud	—	2.492	1.994	—	—	2.986	350	280
Vorderingen op het buitenland in het kader van betalingsakkoorden :								
a) E.B.U.	15.202	14.951	13.440	8.596	9.138	9.743	6.825	7.806
b) landen, leden van de E.B.U.	4.709	1.640	942	709	712	422	1.744	1.312
c) landen, leden van het E.M.A.	—	—	—	—	—	—	—	44
d) andere landen	868	646	304	580	821	772	879	774
Debiteuren termijnverkopen dev. en goud	2.170	1.476	20	1.448	1	89	1.464	72
Handelspapier op België	8.890	9.152	8.319	9.511	8.399	11.395	14.384	4.103
Voorschotten op onderpand	345	394	721	291	210	453	2.726	510
Mobilisering van spec. rekeningen E.B.U. (K.B. van 22-3-1952 en 26-7-1952) ...	—	166	227	—	—	—	—	—
Overheidseffecten (art. 20 der statuten. Overeenkomsten van 14 september 1948 en 15 april 1952) :								
a) schatkistcertificaten	6.460	6.035	7.970	7.895	8.800	5.900	6.615	7.840
b) papier uitgegeven door instellingen waarvan de verbintenissen door de Staat gewaarborgd zijn	1.824	445	...	1.183	783	1.836	42	11
c) andere overheidseffecten	69	225	70	44	118	89	1	...
Rekening-courant van de Schatkist	—	—	—	—	—	—	1.325	—
Deel- en pasmunt	202	345	247	548	700	690	673	650
Tegoed bij de Dienst der Postchecks ...								
Rekening A	1	2	2	2	—	1	1	2
Rekening B	1.018	803	468	240	—	—	—	—
Geconsolideerde vordering op de Staat (art. 3, § b van de wet v. 28 juli 1948)	34.860	34.763	34.660	34.660	34.660	34.660	34.456	34.243
Overheidsfondsen (art. 18 en 21 der stat.)	1.221	1.478	1.678	1.792	1.914	2.072	2.239	2.379
Te innen waarden	365	167	130	151	171	395	210	175
Gebouwen, materieel en meubelen	740	889	967	1.061	1.179	1.318	1.416	1.468
Waarden van de Pensioenkas van het Personeel	633	674	707	744	810	885	957	1.003
Overgangsrekeningen	165	225	270	176	224	197	244	239
	111.691	113.579	112.826	111.880	115.285	121.145	124.241	127.813
PASSIVA								
Bankbiljetten in omloop	94.967	97.784	101.592	102.679	107.556	111.533	112.670	117.353
Rekeningen-courant en diversen :								
gewone rekening	30	24	27	29	11	11	19	8
rekeningen Akkoord voor Econ. Samenwerking. buitengewone conjunctuurtaks (Wet van 12-3-1957)	1.044	1.341	193	88	57	28	20	—
Organismen door een bijzondere wet beheerd en openbare besturen	—	—	—	—	—	—	209	632
Banken in België	310	405	364	269	277	320	524	313
Banken in het buitenland : gewone rekeningen	1.805	2.446	2.143	1.997	1.888	1.663	2.546	2.876
Particulieren	475	476	920	1.035	171	229	179	181
Te betalen waarden	393	253	261	280	348	321	340	174
Verbintenissen tegenover het buitenland in het kader van betalingsakkoorden :								
a) landen, leden van de E.B.U.	644	1.471	352	71	277	752	268	231
b) landen, leden van het E.M.A.	—	—	—	—	—	—	—	137
c) andere landen	1.120	879	695	462	747	273	268	302
Totaal der verbintenissen op zicht	101.619	105.526	107.012	107.272	111.722	115.580	117.697	122.681
Speciale provisie :								
voor E.B.U.-voorschotten :								
a) speciale rekeningen (K. B. van 15-9-1951, 22-3-1952 en 26-7-1952)	1.079	3.872	2.817	—	—	—	—	—
b) Schatkist	4.057	—	—	—	—	—	—	—
c) Overeenkomst van 14-9-54 : N.M.K.N.	—	—	—	—	—	275	475	500
Te leveren deviezen en goud	2.478	1.483	32	1.498	71	1.551	1.850	370
Pensioenkas van het Personeel	633	674	707	744	810	885	957	1.003
Overgangsrekeningen	122	106	200	143	284	289	537	446
Kapitaal	400	400	400	400	400	400	400	400
Reservefondsen :								
a) statutaire reserve	208	232	256	283	315	349	385	425
b) voorzorgsfonds	228	234	243	243	245	247	248	254
c) rekening der afschrijvingen op gebouwen, materieel en meubelen ...	616	789	867	961	1.079	1.208	1.306	1.353
Te verdelen nettowinst	251	263	292	336	359	361	386	381
	111.691	113.579	112.826	111.880	115.285	121.145	124.241	127.813

N. B. — Het Jaarverslag van de N.B.B. bevat, in bijlage, al de weekstaten voor het verslagjaar. Het geeft eveneens een beknopte toelichting bij de voornaamste balansposten.

XIII - 6. — BALANSEN EN WEEKSTATEN VAN DE NATIONALE BANK VAN BELGIE

Sedert 31 december 1959

(miljoenen franken)

Posten	1959 31 december	1960 31 december	1960 10 oktober	1961 9 januari	1961 10 april	1960 9 mei	1961 8 mei	1960 3 juni	1961 5 juni
ACTIVA									
Goudvoorraad	56.693	58.525	54.701	58.516	56.582	59.597	54.183	58.983	53.337
Vreemde valuta's	4.407	12.605	7.841	13.032	17.140	6.307	17.658	7.329	18.781
Te ontvangen vreemde valuta's en goud	224	6.775	3.541	7.357	5.981	1.898	4.006	1.672	4.564
Internationale akkoorden (Wet van 28 juli 1948) :									
a) E.B.U.	5.536	3.509	4.109	3.509	3.081	5.536	2.819	5.536	2.801
b) E.M.A.	20	...	10	15	10
c) I.M.F.	4.388	4.388	4.388	4.388	4.388	4.388	4.388	4.388	4.388
d) andere akkoorden	40	43	99	31	103
Debiteuren wegens termijnverkopen van vreemde valuta's en goud	1.205	11.821	6.969	12.166	16.934	2.719	17.249	3.290	18.436
Handelspapier	7.560	6.773	4.119	3.361	2.612	2.488	2.292	2.562	5.017
Voorschotten op onderpand	102	51	2.204	26	84	18	105	135	101
Overheidseffecten (art. 20 der statuten. Overeenkomsten van 14-9-48 en 15-4-52) :									
a) schatkistcertificaten	8.215	6.040	8.890	9.890	8.140	7.190	9.515	9.215	8.140
b) papier uitgegeven door instellingen waarvan de verbintenissen door de Staat gewaarborgd zijn
c) andere Belgische overheidseffecten
Deel- en pasmunt	645	617	658	591	683	665	649	644	606
Tegood bij het Bestuur der Postchecks ...	2	1	2	2	2	1	2	2	1
Geconsolideerde vordering op de Staat (art. 3, § b van de wet v. 28 juli 1948)	34.030	34.000	34.000	34.000	34.000	34.000	34.000	34.000	34.000
Overheidsfondsen (art. 18 en 21 der stat.)	2.469	2.519	2.524	2.519	2.562	2.524	2.569	2.523	2.568
Gebouwen, materieel en meubelen	1.508	1.519	1.508	1.508	1.519	1.508	1.519	1.508	1.519
Waarden van de Pensioenkas van het Personeel	1.032	1.075	1.076	1.120	1.123	1.078	1.127	1.079	1.129
Diversen	515	698	906	1.237	896	614	726	932	795
	128.531	150.916	137.456	153.222	155.777	130.589	152.916	133.829	156.286
Orderekening :									
Bestuur der Postchecks : Tegood voor rekening van de Minister van Openbaar Onderwijs (Schoolpakt, wet van 29 mei 1959, artikel 15)	1.512	2.114	1.572	2.095	1.753	1.191	1.662	1.116	1.531
PASSIVA									
Bankbiljetten in omloop	118.325	124.091	120.301	124.386	122.363	116.838	123.244	118.882	124.406
Rekeningen-courant :									
gewone rekening	7	24	10	19	12	2	19	23	12
Schatkist { buitengewone conjunctuurtaks (Wet van 12-3-1957)	494	185	234	185	146	357	142	331	142
speciale rekening verevening E.B.U.	1	3	...	44	...
Banken in het buitenl. : gew. rekening.	252	308	286	296	327	228	281	225	416
Diverse rekeningen-courant	3.161	2.606	1.079	3.219	5.284	3.902	3.047	4.595	3.278
Internationale akkoorden (Wet van 28 juli 1948) :									
a) E.M.A.	344	249	180	273	223	344	302	412	279
b) andere akkoorden	224	263	236	233	158	170	154	162	157
Totaal der verbintenissen op zicht	122.808	127.726	122.336	128.611	128.513	121.844	127.189	124.674	128.690
Te leveren vreemde valuta's en goud ...	1.436	18.644	10.485	19.553	22.880	4.617	21.255	4.959	23.066
Pensioenkas van het Personeel	1.032	1.075	1.076	1.120	1.123	1.078	1.127	1.079	1.129
Diversen	767	938	1.045	1.414	692	526	776	593	832
Kapitaal	400	400	400	400	400	400	400	400	400
Reserves en afschrijvingsrekeningen	2.088	2.133	2.124	2.124	2.169	2.124	2.169	2.124	2.169
	128.531	150.916	137.456	153.222	155.777	130.589	152.916	133.829	156.286
Orderekening :									
Minister van Openbaar Onderwijs : Tegood voor zijn rekening bij het Bestuur der Postchecks (Schoolpakt, wet van 29 mei 1959, artikel 15)	1.512	2.114	1.572	2.095	1.753	1.191	1.662	1.116	1.531

N. B. — Het Jaarverslag van de N.B.B. bevat, in bijlage, al de weekstaten voor het verslagjaar. Het geeft eveneens een beknopte toelichting bij de voornaamste balansposten.

XIII - 7. — ALGEMENE STAAT DER BANKEN ¹

(miljoenen franken)

Posten	1957 31 december	1958 31 december	1959 31 december	1960 31 décembre	1960 31 maart	1961 31 maart	1960 30 april	1961 30 april
ACTIVA								
A. <i>Spaargelden</i> (art. 15, K. B. 42)	—	—	—	—	—	—	—	—
B. <i>Beschikbare en vlottende middelen</i> :								
Kas, Nationale Bank, Postrekening	5.908	6.031	5.972	5.933	4.660	4.819	3.011	3.164
Daggeld	848	1.415	1.013	1.277	2.634	2.450	2.982	2.269
Bankiers	4.304	4.393	6.696	8.103	7.043	8.519	7.327	10.225
Moedermaatsch., filialen en dochtermaatschappijen	1.066	1.005	2.345	3.236	2.142	2.831	2.046	3.125
Andere te innen waarden op korte termijn	4.481	4.745	5.205	6.017	5.007	5.856	6.758	7.210
Wissels	44.270	51.103	52.469	55.155	57.559	61.275	61.811	63.553
a) <i>Handelsswissels</i> ²	15.596	18.353	18.128	21.528	20.330	21.842	21.105	22.711
b) <i>Overheidseffecten herdiscont. bij de N.B.B.</i>	14.156	19.228	20.709	20.496	24.252	25.804	26.969	27.184
c) <i>Overheidseffecten mob. bij de N.B.B. tot beloop van 95 pct.</i>	14.518	13.522	13.632	13.131	12.477	13.629	13.737	13.658
Prolongaties en voorschotten op effecten	1.114	1.222	1.364	1.168	1.210	1.171	1.173	1.210
Debiteuren wegens verstrekte accepten	9.326	10.637	11.944	12.682	11.747	12.423	11.387	12.566
Diverse debiteuren	21.638	20.863	22.792	26.064	24.184	26.560	23.895	27.125
Effecten	24.474	29.276	34.988	39.274	36.344	43.672	37.079	46.445
a) <i>Belegde wettelijke reserve</i>	295	340	366	401	371	402	381	407
b) <i>Belgische overheidsfondsen</i>	21.692	26.575	32.021	36.199	33.286	40.543	33.977	43.105
c) <i>Buitenlandse overheidsfondsen</i>	78	67	231	275	243	376	268	479
d) <i>Bankaandelen</i>	1.113	1.196	1.340	1.291	1.317	1.249	1.325	1.268
e) <i>Andere fondsen</i>	1.296	1.098	1.030	1.108	1.127	1.102	1.128	1.186
Diversen	976	1.060	1.730	1.570	985	1.370	987	1.362
Niet gestort kapitaal	5	6	7	7	7	7	7	7
<i>Totaal beschikbare en vlottende middelen</i> ...	118.410	131.756	146.525	160.486	153.522	170.953	158.463	178.261
C. <i>Vastgelegde middelen</i> :								
Oprichtings- en eerste inrichtingskosten	21	23	23	20	21	19	21	20
Gebouwen	1.001	1.082	1.126	1.190	1.102	1.191	1.041	1.195
Participaties in dochtermaatsch. voor immobiliën	267	267	257	258	257	273	257	273
Vorderingen op dochtermaatsch. voor immobiliën	340	355	350	345	343	331	336	324
Materieel en meubilair	121	136	140	153	145	156	147	160
<i>Totaal vastgelegde middelen</i> ...	1.750	1.863	1.896	1.966	1.868	1.970	1.802	1.972
Totaal der activa ...	120.160	133.619	148.421	162.452	155.390	172.923	160.265	180.233

PASSIVA

A. <i>Spaargelden</i> (art. 15, K. B. 42)	—	—	—	—	—	—	—	—
B. <i>Opvraagbaar</i> :								
Bevoorrechte of gewaarborgde schuldeisers	296	283	415	330	460	360	1.831	1.399
Daggeld	90	103	644	1.332	1.213	1.975	1.404	2.614
a) <i>Gedekt door reële zekerheden</i>	—	—	571	1.247	1.171	1.893	1.318	2.512
b) <i>Niet gedekt door reële zekerheden</i>	—	—	73	85	42	82	86	102
Bankiers	6.786	8.186	8.568	14.208	9.768	17.204	10.687	20.882
Moedermaatschappijen, filialen en dochtermaatsch. Geaccepteerde wissels	2.054	1.770	2.398	3.165	2.299	2.314	2.897	2.997
Andere te betalen waarden op korte termijn	9.326	10.637	11.945	12.683	11.748	12.423	11.387	12.567
Crediteuren wegens wissels ter incasso	2.255	2.574	2.690	2.382	2.351	3.231	3.745	2.960
Deposito's en crediteuren	861	788	889	990	927	1.106	956	1.114
a) <i>Dadelijk opvraagbaar</i>	81.113	89.494	99.256	103.790	105.258	110.564	105.261	110.921
b) <i>Op hoogstens dertig dagen</i>	69.307 ³	57.215	62.077	61.080	63.286	64.887	63.897	64.080
c) <i>Op meer dan dertig dagen</i>	—	3.540	3.319	4.873	3.315	5.183	3.462	5.220
d) <i>Op meer dan een jaar</i>	11.806	12.223	14.800	19.200	19.554	21.604	18.928	22.831
e) <i>Op meer dan twee jaar</i>	—	1.281	1.495	956	1.245	1.103	1.219	1.020
f) <i>Bankboekjes</i>	—	2.023	2.097	1.975	2.009	1.903	1.976	1.963
g) <i>Andere op boekjes ingeschreven deposito's</i> ...	—	11.448	13.730	14.115	14.197	14.236	14.152	14.165
Obligaties en kasbons	—	1.764	1.738	1.591	1.652	1.648	1.627	1.642
Nog te storten bedragen op fondsen en participaties	4.938	6.607	6.891	7.573	6.909	7.881	6.943	7.935
Diversen	634	641	664	635	683	623	680	619
<i>Totaal opvraagbaar</i> ...	3.622	3.589	4.451	4.940	4.012	4.867	4.728	5.637
Totaal der passiva ...	111.975	124.672	138.811	152.028	145.628	162.548	150.519	169.645
C. <i>Niet opvraagbaar</i> :								
Kapitaal	4.844	5.202	5.746	6.201	5.652	6.209	5.665	6.209
Niet beschikbare reserve wegens uitgiftepremie	139	193	283	284	287	277	287	277
Wettelijke reserve (art. 13, K. B. 185)	299	343	369	406	373	404	385	407
Beschikbare reserve	2.825	3.103	3.106	3.363	3.359	3.375	3.258	3.585
Reservefondsen	78	106	106	170	91	110	151	110
<i>Totaal niet opvraagbaar</i> ...	8.185	8.947	9.610	10.424	9.762	10.375	9.746	10.588
Totaal der passiva ...	120.160	133.619	148.421	162.452	155.390	172.923	160.265	180.233

¹ De algemene staat bevat, wat betreft de banken welke hun bedrijvigheid gedeeltelijk in het buitenland uitoefenen, slechts de bestanddelen der activa en passiva van de Belgische zetels. De saldi van de rekeningen geopend door deze laatste op naam van de in het buitenland gevestigde zetels zijn opgenomen onder de rubriek « Moedermaatschappijen, filialen en dochtermaatschappijen ».

² Wissels herdisconteerd door de banken bij de N.B.B. en bij de parastatale instellingen.
(Uitstaande bedragen in miljoenen franken)

1957 31 december	12.804	1959 31 december	6.835	1960 31 maart	4.936	1961 31 maart	6.165
1958 31 december	5.555	1960 31 december	6.547	1960 30 april	4.220	1961 30 april	5.798

³ De deposito's ingeschreven op boekjes werden per einde 1956 en 1957 opgenomen onder a) en b) van de post « Deposito's en crediteuren ».

XIII - 8. — VERRICHTINGEN IN POSTREKENING

Bron : *Bestuur der Postchecks.*

	Duizenden rekeningen	Totaal tegoed 1	Tegoed van particulieren 2	Credit		Debet		Algemene beweging	Percentages van de verrichtingen uitgevoerd zonder gebruik van chartaal gold
				Stortingen en diversen	Giro's	Cheques en diversen	Giro's		
				(daggemiddelden)		(maandgemiddelden of maanden)			
(einde tijdvak)	(miljarden franken)								
1951	641	27,4	20,2	26,1	69,3	26,0	69,3	190,7	91
1952	652	28,1	21,0	27,9	71,7	28,0	71,7	199,4	91
1953	664	27,8	21,1	28,7	71,9	28,6	71,9	201,1	92
1954	678	27,8	20,6	29,7	74,1	29,5	74,1	207,4	91
1955	703	28,3	20,8	30,5	76,2	30,3	76,2	213,3	91
1956	742	29,8	22,2	32,7	81,9	32,7	81,9	229,3	91
1957	765	30,4	22,4	36,0	89,1	36,0	89,1	250,2	91
1958	789	31,2	23,5	37,4	93,0	37,3	93,0	260,8	91
1959	819	33,1	25,1	39,4	97,9	39,1	97,9	274,3	91
1960	855	37,1	26,9	42,4	103,3	41,6	103,3	290,7	92
1960 1 ^o kwartaal	825	36,2	26,2	40,8	103,3	41,2	103,3	288,6	92
2 ^o kwartaal	830	36,8	26,9	42,0	102,8	41,2	102,8	288,8	92
3 ^o kwartaal	846	38,6	27,2	43,6	106,8	44,5	106,8	301,7	91
4 ^o kwartaal	855	36,8	27,0	43,4	100,4	39,5	100,4	283,7	92
1961 1 ^o kwartaal	859	41,7	29,6	44,1	111,6	47,1	111,6	314,5	92
1960 Maart	825	36,0	26,4	40,7	102,1	39,2	102,1	284,1	92
April	826	35,2	26,6	40,7	100,2	41,0	100,2	282,2	92
Mei	827	37,4	27,0	42,0	103,4	41,2	103,4	290,1	92
Juni	830	38,0	27,5	43,3	104,8	41,3	104,8	294,2	92
Juli	831	40,4	27,7	47,1	113,8	48,0	113,8	322,7	91
Augustus	838	38,7	27,3	43,6	106,7	44,8	106,7	301,7	92
September	846	36,8	26,7	40,0	100,0	40,6	100,0	280,6	91
Oktober	850	36,6	26,8	41,3	103,8	42,8	103,8	291,7	92
November	853	35,9	26,7	40,3	99,0	39,1	99,0	277,3	93
December	855	37,8	27,5	48,5	98,5	36,5	98,5	282,0	91
1961 Januari	857	46,0	29,7	44,3	118,4	52,1	118,4	333,2	93
Februari	859	39,5	29,6	42,8	107,2	44,6	107,2	301,9	92
Maart	861	39,6	29,4	45,1	109,4	44,7	109,4	308,5	92
April	863	38,6	29,6	43,2	102,6	41,4	102,6	289,8	92
Mei	864	41,7	29,7	45,2	109,7	46,6	109,7	311,3	92

1 Omvat het tegoed van de particulieren en van de Rijksrekenplichtigen.

2 Deze tegoeden omvatten de vrije tegoeden en de effecten van de Muntsaneringslening waarin de definitief geblokkeerde tegoeden werden omgezet. De cijfers over de vrije tegoeden der particulieren, per einde tijdvak, worden in de stand van de Staatsschuld gepubliceerd (cf. tabel 8, hoofdstuk XVI van onderhavig Tijdschrift).

**XIII - 9. — GEZAMENLIJKE BETALINGEN
DOOR MIDDEL VAN DIRECT OPEISBARE BANKDEPOSITO'S IN BELGISCHE FRANKEN
EN VAN TEGOEDEN IN POSTREKENING ¹**

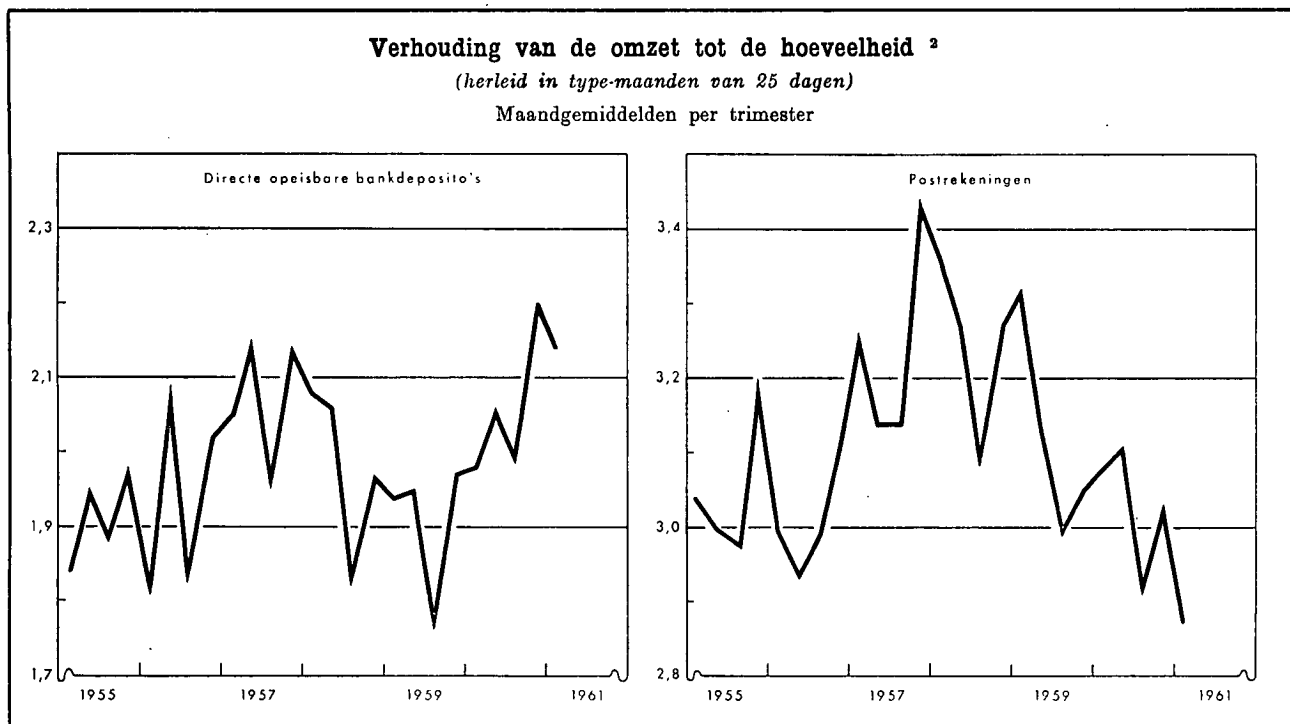

Maandgemiddelden of maand	Gezamenlijke betalingen door middel van			Verhouding van de omzet tot de hoeveelheid ²		
	direct opeisbare bankdeposito's ³	tegoeden in postrekening ⁴	Totaal	bruto	herleid tot type-maanden van 25 dagen ⁵	
	(miljarden franken)			direct opeisbare bankdeposito's	direct opeisbare bankdeposito's	tegoeden in postrekening ⁴
1951	58,7	60,9 ⁶	120,4 ⁶	1,84	1,82	3,08 ⁶
1952	61,1	62,7	123,8	1,75	1,73	2,94
1953	61,2	63,4	124,6	1,70	1,69	2,95
1954	67,4	64,6	132,0	1,83	1,80	2,99
1955	75,4	66,8	142,2	1,94	1,92	3,06
1956	83,5	70,3	153,8	1,98	1,95	3,01
1957	89,8	76,6	166,4	2,10	2,08	3,25
1958	85,7	80,4	166,1	2,01	1,99	3,25
1959	90,3	83,4	173,7	1,93	1,91	3,13
1960	100,9	87,2	188,1	2,09	2,06	3,04
1960 1 ^e kwartaal	97,4	86,0	183,4	2,04	1,98	3,08
2 ^e kwartaal	104,3	89,3	193,6	2,03	2,06	3,11
3 ^e kwartaal	98,7	86,5	185,2	2,05	2,00	2,93
4 ^e kwartaal	103,3	86,9	190,2	2,22	2,20	3,03
1961 1 ^e kwartaal	102,5	90,4	192,9	2,17	2,14	2,87
1960 Februari	97,4	88,8	186,2	2,06	2,06	3,22
Maart	102,5	81,0	183,5	2,14	1,98	2,87
April	98,8	88,4	187,2	1,90	1,90	3,21
Mei	105,0	92,2	197,2	2,07	2,16	3,20
Juni	109,1	87,4	196,5	2,12	2,12	2,92
Juli	102,2	92,4	194,6	2,04	2,04	3,06
Augustus	98,5	85,2	183,7	2,06	1,98	2,89
September	95,5	81,8	177,3	2,05	1,97	2,83
Oktober	96,9	87,7	184,6	2,10	2,02	3,06
November	102,5	90,9	193,4	2,19	2,28	3,22
December	110,5	82,0	192,5	2,38	2,29	2,82
1961 Januari	101,0	85,4	186,4	2,15	2,15	2,72
Februari	94,3	96,4	190,7	2,02	2,10	3,06
Maart	112,2	89,4	201,6	2,33	2,16	2,83
April	100,7	95,8	196,5	2,08	2,17	3,01

¹ De onderende gegevens volgens het totaal der debetverrichtingen (incl. de rekeningen van vreemdelingen en de debetverrichtingen met betrekking tot betalingen aan het buitenland).

² De verhouding van de omzet tot de hoeveelheid wordt bekomen door deling van het bedrag der debiteringen op de rekeningen van de direct opeisbare bankdeposito's in Belgische franken of op de postrekeningen van de particulieren en de buitengewone Rijksrekenplichtigen door de gemiddelde tegoeden op deze rekeningen tijdens de beschouwde periode.

³ De telling omvat niet alle banken.

⁴ Uit de brutogegevens werden de dubbel getelde overschrijvingen verwijderd, die voortvloeien uit de inrichting van de Rijksboekhouding en waarvan een telling mogelijk was.

⁵ Van 1951 tot en met 1954, berekend op basis van het aantal werkdagen bij het Bestuur der Postchecks; nadien berekend op basis van het aantal werkdagen in de nijverheid.

⁶ Maandgemiddelden van de laatste tien maanden.

N. B. — Wijze van opstelling : zie Tijdschrift voor Documentatie en Voorlichting, XXV^e jaargang, deel II, nr 4, oktober 1950, blz. 222.

Bibliografische referenties : Jaarverlagen van de N.B.B. — Belgisch Staatsblad : algemene staat der banken. — Statistisch Jaarboek voor België. — Statistisch Tijdschrift van het N.I.S. — Tijdschrift voor Documentatie en Voorlichting (cf. N. B. van tabellen 1 en 9, hoofdstuk XIII). — Jaarverslag van de Bankcommissie.

XIV. — NIET GELDSCHEPPENDE FINANCIËLE INSTELLINGEN

4. — VOORNAAMSTE ACTIVA EN PASSIVA VAN HET RENTENFONDS

(miljoenen franken)

Bron : *Rentenfonds.*

Op einde periode	Activa					Passiva				
	Portefeuille (nominale waarde)			Creditsaldo bij de Nationale Bank van België	Te leen gegeven geld op zeer korte termijn	Bij de banken geplaatste certificaten	Te leen genomen geld op zeer korte termijn	Ver-richtingen met recht van terugkoop	Krediet ontvangen van de Nationale Bank	
	Genoteerde waarden ¹	Schatkist-certificaten tranche B	Andere schatkist-certificaten						Voor-schotten	Discontering van kasbons ²
1951	4.936	—	—	—	—	—	2.698	250	—	1.562
1952	4.112	—	—	—	—	—	2.350	1.000	—	344
1953	3.532	—	—	—	—	—	1.999	1.000	—	120
1954	5.023	—	—	—	—	—	2.248	1.000	—	1.327
1955	4.533	—	—	—	—	—	2.039	1.000	—	920
1956	5.930	—	—	—	—	—	2.631	800	—	1.998
1957	4.112	1.242	—	—	—	486	2.457	585	1.237	200
1958	3.311	1.370	—	—	—	4.059	274	—	—	45
1959 Januari	4.298	90	—	—	—	3.893	107	—	—	45
Februari	3.985	20	—	—	—	3.651	68	—	—	—
Maart	4.152	—	—	427	—	4.300	—	—	—	—
April	4.339	420	—	1.098	—	5.512	—	—	—	—
Mei	4.715	40	—	1.351	—	5.757	—	—	—	—
Juni	5.107	204	—	729	—	5.706	—	—	—	—
Juli	4.044	160	—	1.072	—	4.949	—	—	—	—
Augustus	4.228	50	—	4.883	—	6.021	—	—	—	—
September	4.784	453	—	3.479	—	5.514	—	—	—	—
Oktober	4.292	187	300	5.056	—	6.663	—	—	—	—
November	4.368	184	1.000	3.342	1.510	7.211	—	—	—	—
December	4.572	623	2.700	1	—	4.608	72	—	—	—
1960 Januari	4.908	5	1.200	719	1.922	5.421	—	—	—	—
Februari	5.030	37	100	1.476	2.413	5.760	—	—	—	—
Maart	4.767	85	—	2.683	1.910	6.147	—	—	—	—
April	4.992	64	1.200	3.925	1.239	8.099	—	—	—	—
Mei	5.105	228	—	3.545	2.640	8.163	—	—	—	—
Juni	5.085	201	100	2.862	2.644	7.508	—	—	—	—
Juli	5.995	70	—	1.188	2.237	5.933	—	—	—	—
Augustus	5.936	6	450	3	1.211	4.242	—	—	—	—
September	6.075	89	1.000	—	103	3.896	—	—	—	—
Oktober	6.097	11	600	75	1.332	4.773	—	—	—	—
November	6.366	—	400	1.312	1.583	6.165	—	—	—	—
December	6.661	1.403	1.200	6	15	5.812	—	—	—	—

¹ Incl. de verrichtingen met recht van terugkoop.

² Incl. de kasbons die elders dan bij de Nationale Bank van België gediscoteerd werden.

XIV - 5. — ALGEMENE SPAAR- EN LIJFRENTKAS

5 a. — Beweging van de inlagen

Alleen de spaarboekjes van particulieren

(miljoenen franken)

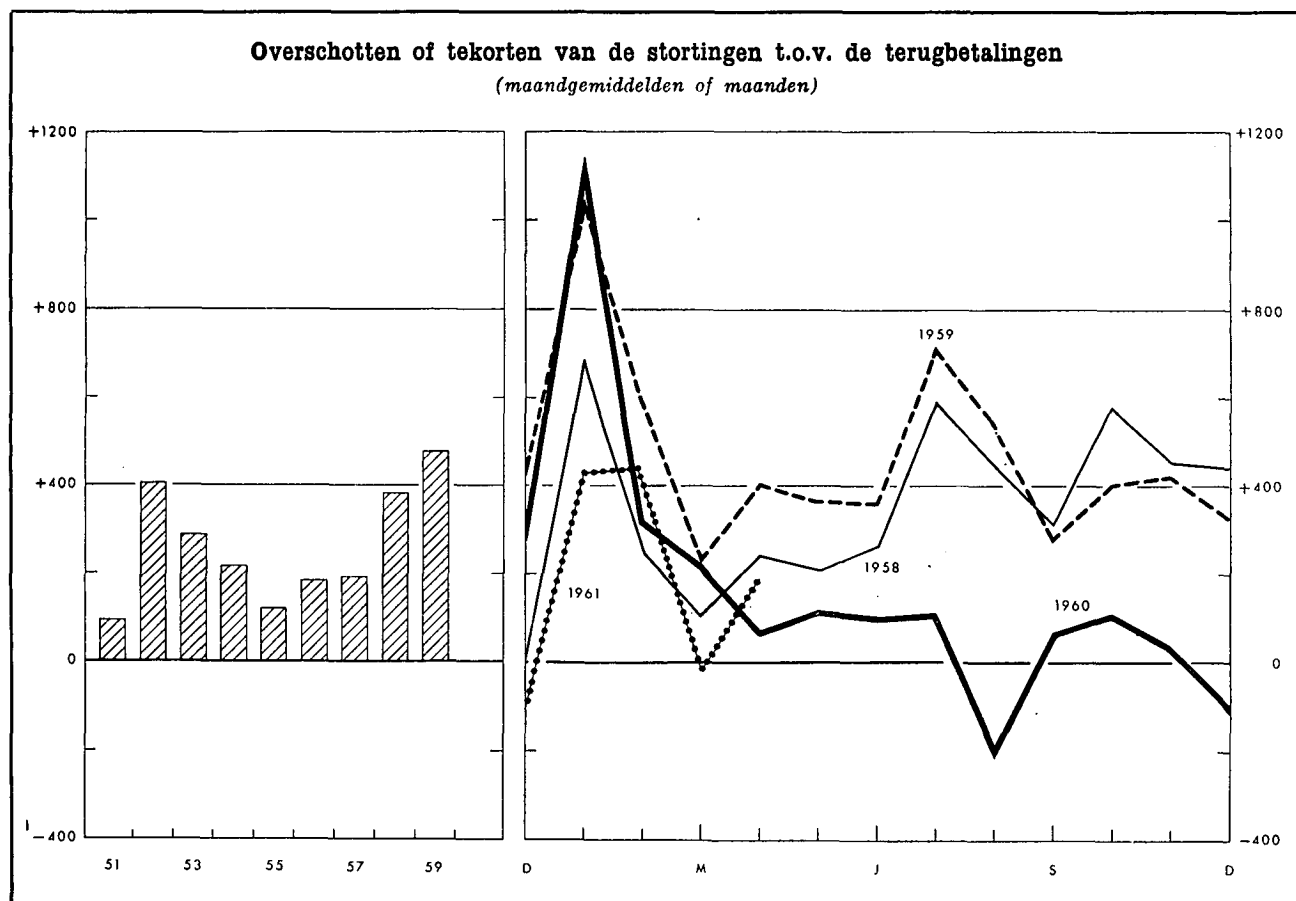

Tijdvak	Inleggingen (1)	Opvragingen (2)	Overschot of tekort (—) (3) = (1) — (2)	Saldi van de inlagen per einde tijdvak (4)				
1951	9.271	8.134	1.137	34.842 ¹				
1952	12.958	8.127	4.831	40.748 ¹				
1953	13.204	9.684	3.520	45.493 ¹				
1954	13.383	10.764	2.619	49.459 ¹				
1955	13.624	12.176	1.448	52.354 ¹				
1956	14.518	12.295	2.223	56.132 ¹				
1957	16.783	14.455	2.328	60.144 ¹				
1958	18.912	14.316	4.596	66.700 ¹				
1959	21.939	16.232	5.707	74.442 ¹				
1960	v 21.837	v 19.775	v 2.062	v 78.899 ¹				
	1960	1961	1960	1961	1960	1961	1960	1961
Januari	2.327	v 1.990	1.185	v 1.560	1.141	v 430	75.583	v 79.329
Februari	1.854	v 1.953	1.530	v 1.511	324	v 442	75.907	v 79.771
Maart	1.853	v 1.860	1.635	v 1.880	218	v -20	76.125	v 79.751
April	1.787	v 1.867	1.717	v 1.679	70	v 188	76.195	v 79.939
Mei	1.778	v 1.910	1.658	v 1.681	120	v 229	76.315	v 80.168
Juni	1.799	v 1.910	1.694	v 1.681	105	v 229	76.420	v 80.168
Juli	1.899		1.777		122		76.542	
Augustus	1.646		1.825		-179		76.363	
September	1.722		1.649		73		76.436	
Oktober	1.834		1.719		115		76.551	
November	1.680		1.637		43		76.594	
December	v 1.658		v 1.749		v -91		v 78.899 ¹	

¹ Deze inlagen bevatten de gekapitaliseerde rente van het boekjaar.

XIV - 5. — ALGEMENE SPAAR- EN LIJFRENTEKAS

**5 b. — Voornaamste posten uit de balansen van de Spaarkas
(miljarden franken)**

Bron : Verslagen van de A.S.L.K.

	1955	1956	1957	1958	1959
ACTIVA					
Beschikbaar ¹	0,2	0,2	0,5	0,3	0,3
Voorlopige beleggingen :					
Wissels op België	5,4	6,5	7,6	9,4	9,1
Voorschotten aan de nijverheid	—	—	—	—	3,3
Exportkrediet	—	—	—	—	0,2
Beleningen
Bankaccepten	0,2	0,4	1,6	1,7
Schatkistcertificaten	2,7	1,8	1,5	5,2	4,3
Daggeldleningen	1,1	1,0	1,3	0,8	1,1
Totaal van de voorlopige beleggingen ...	9,2	9,5	10,8	17,3	19,7
Definitieve beleggingen :					
Directe Belgische staatsfondsen	17,9	18,4	18,4	17,3	19,7
Indirecte Belgische staatsfondsen en effecten met staatswaarborg	9,8	12,1	13,6	15,4	16,5
Effecten van Kongo of door Kongo gewaarborgd ...	0,3	0,3	0,3	0,3	0,3
Obligaties van het Gemeentekrediet, van provincies, steden en gemeenten	2,0	1,9	1,9	1,8	1,8
Obligaties van Belgische vennootschappen	1,9	1,5	1,5	1,2	1,2
Voorschotten aan de Staat voortvloeiende uit de betaling van de bijkomende vergoeding aan de politieke gevangenen en voorschotten aan het Nationaal Werk voor Oorlogsinvaliden	0,4	0,6	0,6	0,6	0,6
Hypothecaire leningen	2,4	2,7	2,8	2,9	3,3
Landbouwkrediet	3,0	3,3	3,4	3,4	3,5
Voorschotten aan de Nationale Maatschappij voor de Huisvesting aan de erkende vennootschappen en aan de gemeenten, bestemd voor de bouw van volkswoningen	15,4	17,1	8,3	19,9	21,3
Totaal van de definitieve beleggingen ...	53,1	57,9	60,8	62,8	68,2

PASSIVA

<i>Opvraagbaar :</i>					
Inlagen op spaarboekjes ² :					
Particulieren	52,1	55,9	60,0	66,5	74,3
Dotatie voor Krijgsgevangenen	0,2	0,2	0,2	0,2	0,2
Openbare en andere instellingen	4,2	4,8	4,6	4,9	3,8
Rekening « Lijfrentezegels »	0,2	0,2	0,2	0,2	0,2
Totaal der inlagen op spaarboekjes ...	52,7	61,1	65,0	71,8	78,5
Inlagen op rekeningen-courant ²	1,9	1,9	1,9	3,5	3,7
<i>Niet opvraagbaar :</i>					
Dotatiefonds, fonds voor diverse voorziene uitgaven en reservefonds	5,0	5,6	6,2	6,7	7,3

¹ Deze post omvat de kasmiddelen, de rekeningtegoeden bij de Nationale Bank van België en het Bestuur der Postchecks.

² Omvat de gekapitaliseerde rente.

XIV - 5. — ALGEMENE SPAAR- EN LIJFRENTEKAS

5 c. — Voornaamste posten uit de balansen van de Lijfrentekassen *
(miljarden franken)

Bron : Verslagen van de A.S.L.K.

	1955	1956	1957	1958	1959
ACTIVA					
Effectenportefeuille :					
Directe Belgische staatsfondsen	6,4	6,3	7,2	7,5	7,7
Indirecte Belgische staatsfondsen en door de Staat gewaARBorgde effecten	7,8	8,8	9,1	10,1	11,0
Door Kongo gewaarborgde effecten	0,1	0,1	0,1	0,1	0,1
Obligaties van het Gemeentekrediet, van provincies, steden en gemeenten	1,4	1,3	1,3	1,2	1,2
Obligaties van Belgische vennootschappen	1,6	1,5	1,4	1,3	1,2
Hypothecaire leningen	0,3	0,3	0,3	0,2	0,2
Voorschotten aan erkende vennootschappen en aan de openbare kassen van lening met het oog op de bouw van volkswoningen	0,1	0,1	0,1	0,1	0,1
Totaal ...	17,7	18,4	19,5	20,5	21,5
PASSIVA					
Rentenfonds ¹	18,3	19,0	13,2	13,5	13,8
Wiskundige reserves ²	6,7	6,7	6,7	7,4	8,2
Totaal ...	18,3	19,0	19,9	20,9	22,0

* Sedert 1957 publiceert de A.S.L.K. afzonderlijk :

- 1) een balans over de uitvoering van de « Algemene Wet ». Het betreft renten gevestigd krachtens de wet van 16 maart 1865 en de samengeordende wetten van 1946 met betrekking tot de verzekering tegen de geldelijke gevolgen van ouderdom- en vroegtijdige dood van de arbeiders en de vrijwillig verzekerden.
 - 2) een balans met betrekking tot het beheer van de verzekeringen gesloten krachtens de wetten van 1925 en 1930 op de Bediendenpensioenen. Op deze verzekeringen wordt het kapitalisatiebeginsel toegepast.
 - 3) een balans betreffende de door de wet van 12 juli 1957 vastgestelde renten van de bedienden eveneens opgevat volgens het kapitalisatiebeginsel.
 - 4) een balans met betrekking tot het beheer van de verzekeringen gesloten in het kader van de wet van 30 juni 1956 op het pensioen der zelfstandigen.
- ¹ Het Rentenfonds omvat de reserves betreffende de uit de « Algemene Wet » voortvloeiende renten. Deze reserves omvatten de wiskundige reserves, de veiligheids- en beheersreserves evenals de provisies.
- ² De zuivere wiskundige reserves werden verhoogd met een bepaald bedrag voor dekking van de kosten van uitkering der renten en van beheer en voor de vorming van een veiligheidsmarge.

XIV - 5. — ALGEMENE SPAAR- EN LIJFRENTEKAS

5 d. — Voornaamste posten uit de balansen van de Levensverzekeringkas
(miljarden franken)

Bron : Verslagen van de A.S.L.K.

	1955	1956	1957	1958	1959
ACTIVA					
Effectenportefeuille :					
Directe Belgische staatsfondsen	1,5	1,8	2,0	1,9	2,2
Indirecte Belgische staatsfondsen en door de Staat gewaARBorgde effecten	0,5	0,5	0,7	1,1	1,3
Obligaties van het Gemeentekrediet, van provincies, steden en gemeenten	0,1	0,1	0,1	0,1	0,1
Obligaties van Belgische vennootschappen	0,6	0,7	0,6	0,6	0,6
Hypothecaire leningen	0,1	0,1	0,1	0,1	0,1
Volkswoningen : Voorschotten aan erkende vennoot- schappen	0,1	0,1	0,1	0,2	0,2
Totaal voor de effectenportefeuille ...	2,9	3,3	3,6	4,0	4,5
PASSIVA					
Wiskundige reserves en provisies	2,2	2,5	2,7	2,9	3,2
Reserfonds	0,8	0,9	1,0	1,2	1,4

XIV - 6. — PARTIOULIERE SPAARKASSEN

Indeling en bestemming van de werkmiddelen
(miljarden franken)

Bron : Centraal Bureau voor de kleine spaarders.

Einde tijdvak	Deposito's		Obligaties en kasbons	Gezamenlijke deposito's, obligaties en kasbons	Vorderingen op de bedrijven en particulieren				Vorderingen op de overheidssector						Gezamenlijke vorderingen op de bedrijven en particulieren en op de overheidssector	
	op minder dan 2 jaar	op 2 jaar en meer			Disconto, voorschotten en leningen met borgtocht	Hypotheeknemers	Diverse debiteuren	Totaal van de vorderingen op de bedrijven en particulieren	Staat	Lagere overheid	Kongo en Ruanda-Urundi	Zelfstandige Kas voor Oorlogschade	Gemeentekrediet van België	Overige parastatale instellingen		Totaal van de vorderingen op de overheidssector
1956	12,4	3,4	2,7	18,5	1,1	10,4	0,2	11,7	n.b.	0,2	0,1	0,1	n.b.	n.b.	n.b.	n.b.
1957	13,7	3,8	3,1	20,6	1,4	12,0	0,3	13,7	n.b.	0,2	0,1	0,2	n.b.	n.b.	n.b.	n.b.
1958	15,7	4,4	3,9	24,0	1,8	13,8	0,3	15,9	4,7	0,3	0,2	0,2	0,3	3,8	9,5	25,4
1959	18,5	5,0	4,3	27,8	2,1	15,9	0,4	18,4	5,0	0,2	0,1	0,3	0,4	5,4	11,4	29,8
1960	20,2	5,6	4,8	30,6	1,9	18,0	0,5	20,4	6,2	0,2	0,1	0,4	0,3	5,6	12,8	33,2
1959 2 ^e kwartaal	17,0	4,7	4,2	25,9	2,0	14,7	0,3	17,0	4,6	0,3	0,1	0,4	0,4	5,2	11,0	28,0
3 ^e kwartaal	17,5	4,8	4,3	26,6	2,2	15,3	0,3	17,8	4,9	0,3	0,1	0,3	0,4	5,3	11,3	29,1
4 ^e kwartaal	18,5	5,0	4,3	27,8	2,1	15,9	0,4	18,4	5,0	0,2	0,1	0,3	0,4	5,4	11,4	29,8
1960 1 ^e kwartaal	19,0	5,2	4,5	28,7	2,4	16,2	0,4	19,0	5,4	0,2	0,1	0,4	0,3	5,7	12,1	31,1
2 ^e kwartaal	19,4	5,3	4,6	29,3	2,3	16,8	0,4	19,5	6,1	0,3	0,1	0,4	0,3	5,3	12,5	32,0
3 ^e kwartaal	19,6	5,4	4,7	29,7	2,4	17,5	0,4	20,3	6,1	0,2	0,1	0,4	0,3	5,4	12,5	32,8
4 ^e kwartaal	20,2	5,6	4,8	30,6	1,9	18,0	0,5	20,4	6,2	0,2	0,1	0,4	0,3	5,6	12,8	33,2
1961 1 ^e kwartaal	20,9	5,8	4,9	31,6												

XIV - 7. — NATIONALE MAATSCHAPPIJ VOOR KREDIET AAN DE NIJVERHEID

Voornaamste balansposten

(miljarden franken)

Bron : Verslagen van de N.M.K.N.

	1955	1956	1957	1958	1959	1960
--	------	------	------	------	------	------

ACTIVA

Portefeuille :

Investeringskredieten op lange en halflange termijn :

1 ^o door de Staat gewaarborgd	2,0	3,7	5,0	6,7	8,6	9,8
2 ^o door banken en financieringsmaatschappijen gewaarborgd	4,0	4,2	4,4	5,1	5,5	6,2
3 ^o andere dan deze sub 1 ^o en 2 ^o vermeld ¹	4,6	5,3	5,8	7,1	7,8	10,5

Herstellkredieten (oorlogs- en waterschade) (besluitwet van 30 november 1944, wetten van 1 oktober 1947, 6 januari 1950, 24 maart 1953 en 26 juni 1956)

2,1 2,0 2,0 1,9 2,0 1,8

Handelskredieten op halflange termijn

1,6 1,4 1,1 1,0 0,8 0,8

Kredieten voor de financiering op halflange termijn van de uitvoer

0,9 0,8 0,7 0,6 0,8 0,9

Kredieten beheerd voor rekening van de Staat ² ...

2,3 2,3 2,2 2,4 2,5 2,7

PASSIVA

Obligaties	12,9	14,6	17,2	21,4	24,9	30,1
Kasbons	2,7	3,5	3,3	4,1	5,7	6,3
Belgische Staat :						
Fonds Marshall-hulp	2,0	2,0	2,0	1,9	1,9	1,8
Fonds voor het uitreden en het aanbouwen van zeeschepen	0,4	0,4	0,5	0,7	0,8	1,1

¹ Deze rubriek omvat al de andere investeringskredieten; het risico van deze verrichtingen wordt gedragen door de N.M.K.N. die, zo nodig, zakelijk en/of persoonlijke waarborgen vraagt.

² Betreft kredieten gefinancierd door de Marshall-hulp en door het Fonds voor het uitreden en het aanbouwen van zeeschepen.

XIV - 8. — LEVENSVERZEKERINGSMAATSCHAPPIJEN

Voornaamste balansposten
(miljarden franken)

Bron : Ministerie van Economische Zaken, Dienst van de Verzekeringen.

	1955	1956	1957	1958	1959	1955	1956	1957	1958	1959
	Belgische maatschappijen					Buitenlandse maatschappijen				
ACTIVA										
Onroerende goederen	0,6	0,7	1,0	1,4	1,7	0,6	0,7	0,9	1,0	1,1
Hypothecaire leningen	4,4	5,1	6,2	7,1	7,8	1,1	1,3	1,6	1,8	2,0
Voorschotten op polissen	0,7	0,7	0,8	0,9	1,0	0,3	0,3	0,4	0,4	0,4
Effecten :										
Belgische overheidsfondsen .	2,3	2,5	2,5	2,9	3,5	2,1	2,2	2,4	2,8	3,1
Buitenlandse effecten	0,2	0,5	0,5	0,5	0,8	0,1	0,1	0,2	0,2	0,3
Effecten gewaarborgd door Kongo	0,1	0,2	0,2	0,2	0,4
Effecten van de parastatale kredietinstellingen	1,9	2,1	2,2	2,6	3,1	0,2	0,3	0,3	0,4	0,4
Effecten van de overige para- statale instellingen	1,5	1,5	1,0	1,0	1,2	1,0	1,1	0,8	0,9	1,0
Effecten van de provincies en gemeenten	1,1	1,0	1,6	1,7	1,7	0,4	0,4	0,5	0,6	0,6
Obligaties van Belgische ven- nootschappen	4,8	5,5	6,0	6,4	7,2	0,4	0,5	0,5	0,5	0,6
Aandelen van Belgische ven- nootschappen	1,8	2,0	2,3	2,5	1,7	0,5	0,5	0,5	0,5	0,5
Total voor de effecten ...	13,7	15,3	16,3	17,8	19,6	4,7	5,1	5,2	5,9	6,5

PASSIVA

Neergelegde waarborgen	0,2	0,2	0,2	0,2	0,2	0,1	0,1	0,1	0,1	0,1
Wiskundige reserves ¹	19,7	22,1	24,4	27,0	31,0	6,7	7,4	8,2	9,0	9,8

¹ Deze reserves omvatten eveneens de schadereserves, de technische participatiereserve en de waarborgreserve.

XIV - 9. — HYPOTHEEK- INSCHRIJVINGEN

Bron : Belgisch Staatsblad.

Maandgemiddelden	Miljarden franken ¹
1951	1,02
1952	1,27
1953	1,47
1954	1,65
1955	1,67
1956	1,80
1957	1,78
1958	1,77
1959	2,13
1960	2,50
1960 1 ^o kwartaal ...	2,14
2 ^o kwartaal ...	2,51
3 ^o kwartaal ...	2,76
4 ^o kwartaal ...	2,59
1961 1 ^o kwartaal ...	2,65

¹ Bedragen berekend volgens de gefinde inschrijvingsrechten, incl. de vernieuwingen na vijftien jaar, die ongeveer 1 ½ pct. van het totaal bedragen, doch excl. de wettelijke hypotheek.

Bibliografische referenties : Belgisch Staatsblad : a) Verslag van het Rentenfonds over de verrichtingen van het jaar; b) Ministerie van Verkeerwezen : Postchecks. — Verslagen over de verrichtingen en de toestand van de A.S.L.K. van België. — Statistisch Jaarboek voor België. — Statistisch Tijdschrift van het N.I.S.

XV. — BELANGRIJKSTE VORMEN VAN DE IN HET BINNENLAND BESCHIKBARE BESPARINGEN

(miljarden franken)

Bron : Algemene Spaar- en Lijfrentekas.

Spaarvormen	1951	1952	1953	1954	1955	1956	1957	1958	1959
1. Sparen in depositovorm ¹ :									
Spaarkassen	4,7	8,2	6,4	5,5	5,1	6,3	5,6	10,9	10,4
Banken	0,6	2,4	2,8	3,0	2,2	-0,7	1,1	4,6	5,1
Parastatale kredietinstellingen	0,2	0,4	0,7	0,3	-0,2	0,3	-0,5	2,2	0,3
Totaal ...	5,5	11,0	9,9	8,8	7,1	5,9	6,2	17,7	15,8
2. Sparen door fondsvorming ¹ :									
Pensioeninstellingen	2,8	3,1	3,1	3,4	3,8	3,6	5,2	4,4	n.b.
Instellingen voor verzekering tegen arbeidsongevallen	0,6	1,0	1,0	1,0	1,1	1,2	1,0	1,1	n.b.
Kassen voor jaarlijks verlof	0,8	0,6	0,5	0,1	0,3	0,1	0,4	0,2	n.b.
Levensverzekeringsmaatschappijen ..	2,3	2,7	2,9	3,1	3,4	3,5	3,5	3,9	n.b.
Instellingen voor verzekering van de burgerlijke aansprakelijkheid	0,1	0,2	0,1	0,1	0,2	0,2	0,2	0,2	n.b.
Diverse verzekeringen, maatschap- pijen voor kapitalisatie en bouw- sparen	0,3	0,2	0,2	0,2	0,3	0,3	0,4	0,3	n.b.
Totaal ...	6,9	7,8	7,8	7,9	9,1	8,9	10,7	10,1	9,2
3. Sparen in hypotheek- en woningbouw- sectoren :									
Hypotheekleningen verleend door de particulieren	2,5	2,6	3,2	2,9	2,7	2,1	1,8	2,1	n.b.
Afbetalingen op hypotheekschulden door particulieren	3,6	4,3	4,9	5,2	6,2	6,5	7,0	7,5	7,5
Woningbouw (kapitalen door de par- ticulieren geïnvesteerd)	6,3	5,4	6,4	7,3	7,9	7,4	8,9	9,2	11,7 ⁴
Totaal ...	12,4	12,3	14,5	15,4	16,8	16,1	17,6	18,7	19,2
4. Effectenemissies :									
Nieuwe beleggingen van particulieren	6,2	11,0	6,1	13,1	10,5	7,9	13,6	16,0	15,8
Totaal (1 tot 4) ...	31,0	42,1	38,3	45,2	43,5	38,8	48,1	62,5	60,0
Dubbelstellingen ² ...	-1,0	-0,8	-0,3	0,1	0,1	-0,8	0,3	-2,6	0,5
Netto-totaal (1 tot 4)	30,0	41,3	38,0	45,3	43,6	38,0	48,4	59,9	60,5
5. Interne besparingen van de onderne- mingen :									
Afschrijvingen	24,2	23,6	23,2	23,8	25,4	28,5	30,9	29,8	30,7
Nettobesparingen	11,0 ³	9,0 ³	7,8 ³	7,8 ³	9,6 ³	10,0	9,2	4,9	5,6
Totaal ...	35,2	32,6	31,0	31,6	35,0	38,5	40,1	34,7	36,3
Algemeen totaal (1 tot 5) ...	65,2	73,9	69,0	76,9	78,6	76,5	88,5	94,6	96,8

¹ Jaaraccres.

² Aangroei of vermindering, bij de A.S.L.K. en de parastatale kredietinstellingen, van de tegoeden van verschillende instellingen waarvan de reserves — eigen of opvraagbare — in een der rubrieken van deze tabel reeds als besparing werden geteld.

³ Deze cijfers zijn niet vergelijkbaar met die van de jaren na 1955.

⁴ Dit cijfer omvat tevens de hypotheekleningen door de particulieren verleend.

Bibliografische referenties : Aanvullende Studiën bij de Verslagen van de A.S.L.K.

XVI. — EMISSIES EN SCHULDEN VAN DE OVERHEIDSSECTOR

1. — EMISSIES IN BELGISCHE FRANKEN OP LANGE EN HALFLANGE TERMIJN ¹ (miljarden franken)

Emittenten		Over het algemeen verhandelbare effecten ²					Niet over het algemeen verhandelbare effecten			Totale netto-emissies op lange of halflange termijn (meer dan een jaar) ¹ (9) = (5) + (8)
		Emissies per grote tranches			Doorlopende netto-emissies ⁴	Totale netto-emissies (5) = (3) + (4)	Bruto-emissies ⁵	Aflösungen	Netto-emissies (8) = (6) - (7)	
		Bruto-emissies (1)	Aflösungen ³ (2)	Netto-emissies (3) = (1) - (2)						
1. Staat (directe schuld alleen)	1956	14,8	4,4	10,4	—	10,4	1,7	3,6	- 1,9	8,5
	1957	12,0	6,9	5,1	—	5,1	1,6	2,6	- 1,0	4,1
	1958	18,2	8,9	9,3	—	9,3	0,2	2,7	- 2,5	6,8
	1959	20,8	7,5	13,3	—	13,3	0,7	1,7	- 1,0	12,3
	1960	27,5	12,6	14,9	—	14,9	2,3	1,4	0,9	15,8
2. Zelfstandige fondsen en instellingen voor maatschappelijke zekerheid	1956	1,6	0,9	0,7	...	0,7	1,2	0,2	1,0	1,7
	1957	3,9	1,0	2,9	...	2,9	1,3	0,1	1,2	4,1
	1958	3,3	1,1	2,2	...	2,2	2,7	0,3	2,4	4,6
	1959	3,7	1,2	2,5	...	2,5	2,6	0,4	2,2	4,7
	1960	0,6	1,3	- 0,7	...	- 0,7	3,0	0,4	2,6	1,9
3. Parastatale kredietinstellingen ...	1956	0,1	0,2	- 0,1	3,1	3,0	2,0	0,2	1,8	4,8
	1957	1,5	...	1,5	1,6	3,1	1,9	0,2	1,7	4,8
	1958	5,4	5,4	2,2	0,4	1,8	7,2
	1959	2,8	0,6	2,2	3,3	5,5	2,3	0,6	1,7	7,2
	1960	2,4	0,2	2,2	3,0	5,2	3,1	0,7	2,4	7,6
4. Lagere overheid en Gemeentekrediet	1956	3,6	3,5	0,1	2,3	2,4	2,4
	1957	2,1	0,8	1,3	2,3	3,6	3,6
	1958	2,4	1,6	0,8	4,8	5,6	5,6
	1959	1,2	1,0	0,2	4,1	4,3	...	0,1	- 0,1	4,2
	1960	1,3	2,1	- 0,8	5,0	4,2	4,2
5. Parastatale bedrijven	1956	3,6	2,4	1,2	...	1,2	1,0	0,1	0,9	2,1
	1957	1,4	0,8	0,6	...	0,6	0,8	0,6	0,2	0,8
	1958	...	1,9	- 1,9	...	- 1,9	0,7	0,1	0,6	- 1,3
	1959	4,2	1,1	3,1	...	3,1	0,4	0,2	0,2	3,3
	1960	3,8	4,5	- 0,7	...	- 0,7	0,5	0,1	0,4	- 0,3
Totaal 1 tot 5 : totaal der emissies in Belgische franken van de Belgische overheidssector	1956	32,7	11,4	12,3	5,4	17,7	5,9	4,1	1,8	19,5
	1957	20,9	9,5	11,4	3,9	15,3	5,6	3,5	2,1	17,4
	1958	23,9	13,5	10,4	10,2	20,6	5,8	3,5	2,3	22,9
	1959	32,7	11,4	21,3	7,4	28,7	6,0	3,0	3,0	31,7
	1960	35,6	20,7	14,9	8,0	22,9	8,9	2,6	6,3	29,2
6. Kongo en Ruanda-Urundi	1956	2,1	0,3	1,8	...	1,8	1,8
	1957	...	0,3	- 0,3	...	- 0,3	- 0,3
	1958	4,0	0,3	3,7	...	3,7	3,7
	1959	...	0,6	- 0,6	...	- 0,6	- 0,6
	1960	...	1,5	- 1,5	...	- 1,5	- 1,5
Totaal 1 tot 6 : totaal der emissies in Belgische franken van de Belgische overheidssector, Kongo en Ruanda-Urundi	1956	25,8	11,7	14,1	5,4	19,5	5,9	4,1	1,8	21,3
	1957	20,9	9,8	11,1	3,9	15,0	5,6	3,5	2,1	17,1
	1958	27,9	13,8	14,1	10,2	24,3	5,8	3,5	2,3	26,6
	1959	32,7	12,0	20,7	7,4	28,1	6,0	3,0	3,0	31,1
	1960	35,6	22,2	13,4	8,0	21,4	8,9	2,6	6,3	27,7
7. Aan te brengen verbeteringen om:	1956	2,1	—	2,1	—	2,1	- 2,1	—	- 2,1	—
a) de evolutie te bekomen van het uitstaande bedrag, eensdeels van de over het algemeen verhandelbare effecten en anderdeels van de niet over het algemeen verhandelbare effecten — correctie : conversie van niet verhandelbare effecten van de Muntsaeringslening in verhandelbare effecten	1957	1,9	—	1,9	—	1,9	- 1,9	—	- 1,9	—
	1958	2,1	—	2,1	—	2,1	- 2,1	—	- 2,1	—
	1959	1,6	—	1,6	—	1,6	- 1,6	—	- 1,6	—
	1960	1,8	—	1,8	—	1,8	- 1,8	—	- 1,8	—
b) uitgaande van het nominale bedrag, het effectieve bedrag van de emissies te berekenen — correctie : verschil tussen de nominale waarde en de uitgifteprijs ⁶	1956	- 0,6	—	- 0,6	—	- 0,6	—	—	—	—
	1957	- 0,5	—	- 0,5	—	- 0,5	—	—	—	—
	1958	...	—	...	—	...	—	—	—	—
	1959	- 0,5	—	- 0,5	—	- 0,5	—	—	—	—
	1960	- 0,2	—	- 0,2	—	- 0,2	—	—	—	—

¹ Voor de doorlopende emissies van de parastatale kredietinstellingen en het Gemeentekrediet van België, werd de totale verandering van het uitstaande bedrag dezer effecten vermeld, aangezien het in bepaalde gevallen niet mogelijk is de emissies van kasbons op maximum één jaar en deze op meer dan één jaar te splitsen.

— *Pro memoria* : Netto-emissies op korte termijn (maximum één jaar) van de Staat in 1956 : 4,0 miljard ; in 1957 : 1,4 ; in 1958 : 11,4 ; in 1959 : 8,9.

² Worden beschouwd als over het algemeen verhandelbare effecten, de op de Beurs genoteerde effecten of die waarvan de toelating tot de Officiële notering wordt voorzien, evenals de obligaties en kasbons doorlopend uitgegeven door het Gemeentekrediet, de Nationale Maatschappij voor Krediet aan de Nijverheid, het Nationaal Instituut voor Landbouwkrediet, het Centraal Bureau voor Hypotheekair Krediet en de Nationale Kas voor Beroepskrediet.

³ De door de Amortisatiekas der Staatsschuld op de Beurs ingekochte effecten worden in kolom (2) « Aflösungen » opgenomen, niet op het tijdstip van deze inkoop, doch op het ogenblik waarop zij worden vernietigd.

⁴ Aangekondigd bij een wettelijk bericht.

⁵ In beginsel per grote tranches, doch met inbegrip van de doorlopende emissies van de parastatale instellingen voor de huisvesting.

⁶ De plaatsingscommissie is in de uitgifteprijs begrepen.

**XVI - 2. — VOORNAAMSTE EMISSIES OP LANGE EN HALFLANGE TERMIJN
VAN DE OVERHEIDSSECTOR ***

Leningen in Belgische franken

Openingsdatum van de intekening		Emittenten	Nominale rentevoet	Emissiekoers pct.	Looptijd	Uitgegeven bedrag ¹ (miljoenen franken)	Rendement bij de uitgifte	
Maand	Dag							
1958	April	8	Stad Antwerpen	5,50	97,80	5 jaar 8 maanden	600	5,98
	April	8	Stad Brussel	5,50	97,80	5 jaar 8 maanden	800	5,98
	April	28	Wegenfonds	5,50	98,00	7 jaar	2.000	5,86
	Juni	12	Gemeentekrediet	5,50	99,00	8 jaar	1.000	5,66
	September	15	Belgische Staat 1958-1968	5,00	99,00	10 jaar	10.695	5,16
	November	26	Lotenlening van Kongo 1958	2,00—5,00 ²	100,00	15 jaar	2.000	5,41
1959	Januari	19	Belgische Staat 1959-1971	4,75	98,25	12 jaar	8.194	4,98
	Maart	16	N.M.B.S.	4,75	98,25	10 jaar	700	5,02
	April	15	Wegenfonds	4,75	98,25	12 jaar	2.500	4,98
	Mei	12	R.T.T.	4,75	98,25	11 jaar	1.500	4,99
	Juni	8	Belgische Staat 1959-1974	4,75	98,25	op 10 of 15 jaar	4.098	5,06 ⁷
	Juli	6	Stad Luik	5,00	98,00	10 jaar	400	5,30
	September	14	Belgische Staat 1959-1970	5,00	99,00	11 jaar	8.166	5,14
	Oktober	19	Stad Antwerpen	5,00	98,00	10 jaar	750	5,30
	November	16	N.M.B.S.	5,00	98,50	10 jaar	2.000	5,24
	December	10	N.M.K.N.	5,00	98,50	10 jaar	2.000	5,24
1960	Februari	1	Belgische Staat 1960-1970	5,25	100,00	10 jaar	12.848	5,25
	Maart	3	R.T.T.	5,25	99,50	13 jaar	1.500	5,31
	April	7	N.K.B.K.	5 — 5,25 ³	100,00	op 5 of 10 jaar	325	5,27 ⁷
	April	19	Belgische Staat 1960-65-70	5 — 5,25 ³	100,00	op 5 of 10 jaar	7.752	5,19 ⁷
	Juni	7	Gemeentekrediet	3 — 5,00	100,00	20 jaar	1.338	5,53
	Juni	29	N.M.B.S.	5,25 — 5,50 ⁴	100,00	op 5 of 10 jaar	2.300	5,17
	Oktober	10	N.M.K.N.	5,25 — 5,50 ⁵	98,50	op 5 of 10 jaar	2.000	5,67 ⁷
	November	16	Belgische Staat 1960-65-70-75	5,25 —	99,00	op 5, 10 of 15 jaar	7.324	5,73 ⁷
	November	30	N.K.B.K.	{ 5,50 — 5,75 ⁶ 5,25 — 5,50 ⁵ }	{ 98,50 98,50 }	op 5, 8 of 11 jaar	250	5,72 ⁷
1961	Januari	16	N.M.B.S.	5,25 — 5,50 ⁵	98,25	op 5 of 10 jaar	1.522	5,76
	Februari	27	N.M.K.N.	5,25 — 5,50 ⁵	98,25	op 5 of 10 jaar	2.000	5,82 ⁷
	April	13	R.T.T.	5,25 — 5,50 ⁵	98,25	op 5 of 10 jaar	2.000	5,84
	Mei	25	N.K.B.K.	5,25 — 5,50 ⁵	98,25	op 5, 8 of 11 jaar	250	5,82 ⁷
	Juni	8	Belgische Staat 1961-73	5,25-5,50-5,75	98,50	op 5, 9 of 12 jaar 6 maanden		5,83

¹ Deze bedragen verschillen van de gegevens uit de voorgaande tabel [XVI 1 - kolom (1)] omdat zij niet de obligaties omvatten die door de Z.K.O.S. aan de geteisterden ter betaling worden overhandigd.

² Na 30 november 1968.

³ Interesten : 5 pct. gedurende de eerste 5 jaar en 5,25 pct. gedurende de laatste 5 jaar.

⁴ Lotenlening; interesten : 8 pct. gedurende de eerste 10 jaar, 5 pct. van het 11e tot het 15e jaar en 5,50 pct. van het 16e tot het 20e jaar.

⁵ Interesten : 5,25 pct. gedurende de eerste 5 jaar en 5,50 pct. gedurende de laatste jaren.

⁶ Interesten : 5,25 pct. gedurende de eerste 5 jaar; 5,50 pct. de volgende 5 jaar en 5,75 pct. de laatste 5 jaar.

⁷ Het rendement bij de uitgifte van deze leningen is berekend op hun langste looptijd.

Leningen in vreemde valuta's

Datum van het besluit ¹		Emittenten	Nominale rentevoet	Emissiekoers pct.	Looptijd	Uitgegeven bedrag (in miljoenen eenheden vreemde valuta's)	Rendement bij de uitgifte	
Maand	Dag							
1958	Augustus	12	Belgische Staat	4,75	100,0	3 jaar ⁴	U.S. \$ 60	4,84
1959	Januari	8	Sabena	5,75		15 jaar	D.M. 40	n.b.
	April	16	Belgische Staat 1959-1974	5,25	100,0	15 jaar	U.S. \$ 22,25	5,32
	Mei	20	R.T.T.	4,50		12 jaar	F.S. 50	n.b.
	November	25	Kongo	{ 5,50 5,75 }		{ 3 jaar 4 of 5 jaar }	{ U.S. \$ 20 U.S. \$ 20 }	{ n.b. n.b. }
	November	28	Sabena	5,75		7 jaar	U.S. \$ 20	n.b.
	December	24	Wegenfonds	5,75	98,5	15 jaar	D.M. 60	6,02
1960	Januari	12	Wegenfonds	5,75	98,5	15 jaar	D.M. 60	6,02
	Februari	16	Belgische Staat 1960-1972	4,50	98,0	12 jaar	F.S. 50	4,72
	Maart	18	Kongo	6,00	100,0	3, 4, 5 jaar	U.S. \$ 20	6,13
	Maart	31	Otraco ³	6,00	100,0	10 jaar	U.S. \$ 5	6,08
	Maart	31 ²	Kongo ³	6,00	100,0	12 jaar	U.S. \$ 28	6,09
	Maart	31 ²	Kongo ³	6,00	100,0	12 jaar	U.S. \$ 7	6,10
1961	Mei	16	N.K.B.K.	4,50	100,0	12 jaar	F.S. 50	4,50
	Mei	18	Belgische Staat 1961-81	4,75	100,0	20 jaar	N. gld. 75	4,75

¹ De juiste uitgiftedatum van de leningen in vreemde valuta's is over het algemeen niet gekend. Meestal echter wordt een lening uitgegeven of opengesteld, korte tijd nadat het betrokken besluit werd uitgevaardigd. De datum van dit besluit, die in deze tabel is opgenomen, benadert zo dicht mogelijk het tijdstip van de uitgifte. Zijn er verscheidene besluiten, bijv. een koninklijk besluit gevolgd door een ministerieel besluit, dan wordt het jongste besluit vermeld.

² Dit besluit werd door een koninklijk besluit van 19 mei 1960 gewijzigd.

³ Lening afgesloten bij de I.B.H.O.

⁴ In de officiële stand van de Staatsschuld werd deze lening gerangschikt onder de kortlopende leningen omdat zij werd vertegenwoordigd door promessen terugbetaalbaar op zes maanden. Deze promessen waren nochtans hernieuwbaar tot op de vervaldag van het krediet, d.i. 22 augustus 1961; de Belgische Staat kan echter van de hernieuwing afzien.

⁵ Het rendement bij de uitgifte van deze leningen is berekend op hun langste looptijd.

⁶ Leningen van de Staat, Kongo, de provincies, de gemeenten, de instellingen van openbaar nut, zoals de N.M.B.S., de N.M.B., de Nationale Maatschappij voor Watervoorziening, het Gemeentekrediet, enz. (exclusief de doorlopende uitgiften).

XVI - 3. — STAATSSCHULD

(miljarden franken)

Bron : Ministerie van Financiën.

Einde tijdvak	Directe schuld								Indirecte schuld	Totale schuld	
	binnenlandse				buitenlandse						
	gevestigde incl. M.S.L. 1	op halflange termijn	op korte termijn	Vrije tegoeden van de particulieren in post-rekening	totaal	gevestigde 2	op halflange en korte termijn	totaal			Totale directe schuld
1950	104,5	36,7	60,6	18,6	220,4	13,0	3,3	16,3	236,7	12,0	248,7
1951	106,5	33,9	68,0	19,4	227,8	12,8	2,1	14,9	242,7	11,9	254,6
1952	119,2	27,9	69,1	19,2	235,4	13,3	4,6	17,9	253,3	13,0	266,3
1953	130,6	29,7	67,1	21,2	248,6	13,7	7,1	20,8	269,4	12,9	282,3
1954	155,2	24,8	62,6	22,4	265,0	14,8	6,6	21,4	286,4	11,8	298,2
1955	157,2	24,9	67,2	22,8	272,1	16,5	6,9	23,4	295,5	16,1	311,6
1956	167,2	23,4	62,1	23,9	276,6	16,5	7,9	24,4	301,0	16,8	317,8
1957	170,1	24,6	60,9	23,7	279,3	17,5	8,8	26,3	305,6	18,0	323,6
1958	175,5	26,1	70,5	25,4	297,5	17,0	12,5	29,5	327,0	18,6	345,6
1959 Juni	184,7	23,6	71,9	25,6	305,8	17,9	15,1	33,0	338,8	20,9	359,7
Juli	184,4	22,9	73,0	26,9	307,2	17,8	15,7	33,5	340,7	20,8	361,5
Augustus	184,3	22,7	73,9	26,4	307,3	17,9	16,0	33,9	341,2	20,8	362,0
September	192,3	22,7	67,0	26,6	308,6	17,8	16,8	34,6	343,2	20,8	364,0
Oktober	191,9	22,7	75,5	27,0	317,1	17,8	16,2	34,0	351,1	20,7	371,8
November	191,2	22,7	77,3	26,8	318,0	17,8	16,2	34,0	352,0	20,7	372,7
December	190,8	23,0	75,8	29,1	318,7	17,7	16,5	34,2	352,9	20,7	373,6
1960 Januari	189,6	24,3	77,6	27,0	318,5	17,7	16,2	33,9	352,4	22,0	374,4
Februari	202,0	21,2	74,8	27,2	325,2	17,7	15,8	33,5	358,7	22,0	380,7
Maart	201,8	21,0	76,7	27,2	326,7	18,2	15,6	33,8	360,5	21,4	381,9
April	203,5	17,6	82,7	27,2	331,0	18,1	16,3	34,4	365,4	21,4	386,8
Mei	207,7	17,6	78,5	27,9	331,7	18,1	17,5	35,6	367,3	21,4	388,7
Juni	207,2	17,6	77,5	28,7	331,0	17,9	19,0	36,9	367,9	21,3	389,2
Juli	206,8	17,9	77,2	28,3	330,2	17,9	18,6	36,5	366,7	21,3	388,0
Augustus	206,6	17,9	78,6	27,9	331,0	17,9	19,0	36,9	367,9	21,3	389,2
September	206,5	18,1	78,4	27,2	330,2	17,7	20,3	38,0	368,2	21,2	389,4
Oktober	206,0	18,1	80,0	27,3	331,4	17,6	22,0	39,6	371,0	21,1	392,1
November	207,9	18,1	76,4	27,4	329,8	17,6	23,2	40,8	370,6	21,1	391,7
December	211,6	18,1	68,6	32,4	330,7	17,4	27,0	44,4	375,1	21,1	396,2
1961 Januari	210,8	18,1	73,0	31,3	333,2	17,4	29,0	46,4	379,6	21,7	401,3
Februari	210,2	18,1	75,6	30,3	334,2	17,5	32,0	49,5	383,7	22,3	406,0
Maart	210,0	18,1	77,1	29,5	334,7	17,4	31,8	49,2	383,9	22,4	406,3
April	209,5	17,4	80,0	30,5	337,4	17,4	32,5	49,9	387,3	22,4	409,7
Mei	209,3	17,4	80,3	30,3	337,3	17,4	30,0	50,4	387,7	22,5	410,2

1 M.S.L. : Muntsaneringslening.

2 Exclusief de uit de oorlog 1914-1918 voortvloeiende intergouvernementele schuld.

XVI - 4. — INDELING VAN DE SCHULD IN BELGISCHE FRANKEN OP LANGE EN HALFLANGE TERMIJN VAN DE OVERHEIDSSECTOR

a) Volgens de emittenten

(nominale waarden per einde jaar, in miljarden franken)

A = verkrijgbaar door het publiek 1.
B = niet verkrijgbaar door het publiek.

Emittenten	1949	1950	1951	1952	1953	1954	1955	1956		1957		1958		1959	
								A	B	A	B	A	B	A	B
Staat ^{2 3}	146,6	141,0	140,2	146,8	160,0	179,7	181,8	136,5	53,8	143,6	50,9	154,9	46,4	169,8	43,7
Zelfstandige fondsen en administratieve parastatale instellingen ³	14,8	18,5	18,2	18,5	18,9	18,7	23,4	17,2	7,6	20,0	8,8	22,1	11,2	24,6	13,5
Kongo	2,4	4,6	4,6	4,6	4,6	6,8	8,9	9,3	1,3	9,0	1,3	12,7	1,3	12,2	1,3
Lagere overheid en Gemeentekrediet	21,9	22,0	23,2	26,5	29,3	31,7	33,7	35,2	1,3	38,8	1,3	44,4	1,3	48,6	1,2
Parastatale bedrijven	16,4	19,9	21,9	24,7	28,0	30,1	32,8	31,0	3,9	31,7	4,1	29,9	4,6	33,0	4,9
Parastatale kredietinstellingen	11,7	14,1	15,6	19,4	21,2	26,5	32,2	25,5	11,6	28,6	13,3	34,0	15,0	39,6	16,7
Totaal ...	213,8	220,1	223,7	240,5	262,0	293,5	312,8	254,7	79,5	271,7	79,7	298,0	79,8	327,8	81,3

¹ Worden als door het publiek verkrijgbare effecten beschouwd : de effecten die het voorwerp uitmaken van een openbare uitgifte en die welke ter beurze genoteerd worden of waarvan de opnemings in de koerslijst is voorzien, alsook de obligaties en kasbons welke doorlopend uitgegeven worden door het Gemeentekrediet, de Nationale Maatschappij voor Krediet aan de Nijverheid, het Nationaal Instituut voor Landbouwkrediet, de Nationale Kas voor Beroepskrediet, het Centraal Bureau voor Hypotheekkrediet, private spaarkassen, banken onder Belgisch recht en in België gevestigde filialen van banken onder buitenlands recht.

² Belgische gevestigde en halflange binnenlandse directe overheidsschuld, na aftrek van de 4 pct.-lening van de Nationale Maatschappij voor Goedkope Woningen (thans de Nationale Maatschappij voor de Huisvesting).

³ Ten gevolge van de ontbinding van het Speciaal Hulpfonds voor de Huishoudelijke Heruitrusting der Werknemers werden in 1954 de « Huishoudelijke heruitrustingsbons », die door dit Fonds werden uitgegeven en waarvan het uitstaande bedrag te dien tijde F 1,8 miljard bereikte, omgezet in « Staatsschuld 1954-1964 met 10 jaar looptijd » en daarom overgebracht van de rubriek « Zelfstandige fondsen en administratieve parastatale instellingen » naar de rubriek « Staat ». Zij behoren tot de categorie der niet door het publiek verkrijgbare effecten.

Bibliografische referenties : *Statistisch Tijdschrift van het N.I.S. — Statistisch Jaarboek voor België. — Tijdschrift voor Documentatie van het Ministerie van Financiën. — Tijdschrift voor Documentatie en Voorlichting :* XXXVI^e Jaargang, Deel I, n^o 3, maart 1961 : « Inventaris en onderbrenging der Belgische overheidsfondsen » — XXXV^e Jaargang, Deel II, N^o 2, augustus 1960 : « Raming, voor de jaren 1960 tot 1975, van de aflossingen van de gevestigde en halflange Staatsschuld uitgegeven tot op 30 juni 1960 ».

b) Volgens de houders

(nominale waarden per einde jaar, in miljarden franken)

A = verkrijgbaar door het publiek.
B = niet verkrijgbaar door het publiek.

Houders	1949	1950	1951	1952	1953	1954	1955	1956	1957			1958			1959		
									A	B	Totaal	A	B	Totaal	A	B	Totaal
Overheid, Zelfstandige fondsen en parastatale instellingen ^{1 2}	5,0	5,9	6,2	5,6	5,8	6,5	6,8	7,0	7,6	0,3	7,9	8,6	0,3	8,9	10,2	0,3	10,5
Rentenfondsen	3,9	5,9	4,7	4,1	3,5	5,0	4,5	5,9	4,0	...	4,0	3,2	...	3,2	4,5	...	4,5
Geldscheppende instellingen ²	45,4	45,9	47,9	49,4	53,4	59,9	62,1	63,5	25,4	38,3	63,7	31,5	36,5	68,0	35,4	36,3	71,7
Instellingen voor het spaarwezen, de maatschappelijke zekerheid, de verzekeringen en de kapitalisatie :																	
a) Spaarkassen	29,0	28,5	28,0	32,2	35,6	37,3	39,8	43,2	33,8	11,7	45,5	34,2	12,8	47,0	38,6	13,3	51,9
b) Instellingen voor maatschappelijke zekerheid	23,0	25,1	27,6	30,7	33,6	37,2	41,6	44,4	32,8	16,0	48,8	35,9	17,8	53,7	36,8	20,1	56,9
c) Speciale pensioenfondsen	1,9	2,0	2,1	2,5	2,6	2,6	2,7	2,0	2,1	0,1	2,2	2,2	0,1	2,3	2,2	0,3	2,5
d) Verzekeringsbedrijven	6,3	7,1	7,7	8,8	10,5	12,1	14,8	16,7	16,2	2,1	18,3	17,4	2,9	20,3	21,0	3,6	24,6
e) Kapitalisatiebedrijven	0,1	0,1	0,1	0,1	0,1	0,1	0,1	0,1	0,1	...	0,1	0,1	...	0,1	0,1	...	0,1
f) Totaal	60,3	62,8	65,5	74,3	82,4	89,3	99,0	106,4	85,0	29,9	114,9	89,8	33,6	123,4	98,7	37,3	136,0
Kongo en Ruanda-Urundi ³	2,3	2,4	2,5	2,1	2,8	4,3	4,7	5,5	4,0	1,4	5,4	4,1	1,1	5,2	4,0	0,7	4,7
Bedrijven en particulieren ⁴	96,9	97,2	96,9	105,0	114,1	128,5	135,7	145,9	145,7	9,8	155,5	160,8	8,3	169,1	175,0	6,7	181,7
Eindtotaal ...	213,8	220,1	223,7	240,5	262,0	293,5	312,8	334,2	271,7	79,7	351,4	298,0	79,8	377,8	327,8	81,3	409,1

¹ Excl. de zelfstandige fondsen en de parastatale instellingen die de kenmerken vertonen van geldscheppende instellingen of van instellingen voor het spaarwezen, de maatschappelijke zekerheid, de verzekeringen of de kapitalisatie.

² Excl. het bezit van de pensioenfondsen door deze instellingen beheerd.

³ Staat, parastatale instellingen, Centrale Bank van Belgisch-Kongo en van Ruanda-Urundi, Bank van Belgisch-Kongo (tot in 1951), Afrikaanse vestigingen van de Kongolese banken (van 1952 tot 1956).

⁴ Incl. de niet-ingezetenen, behalve deze opgenomen onder de rubriek « Kongo en Ruanda-Urundi ».

XVII. — EFFECTEN VAN DE PARTICULIERE SECTOR

1. — EVOLUTIE VAN DE OMZET, DE NOTERINGEN EN HET RENDEMENT VAN DE BEURSWAARDEN

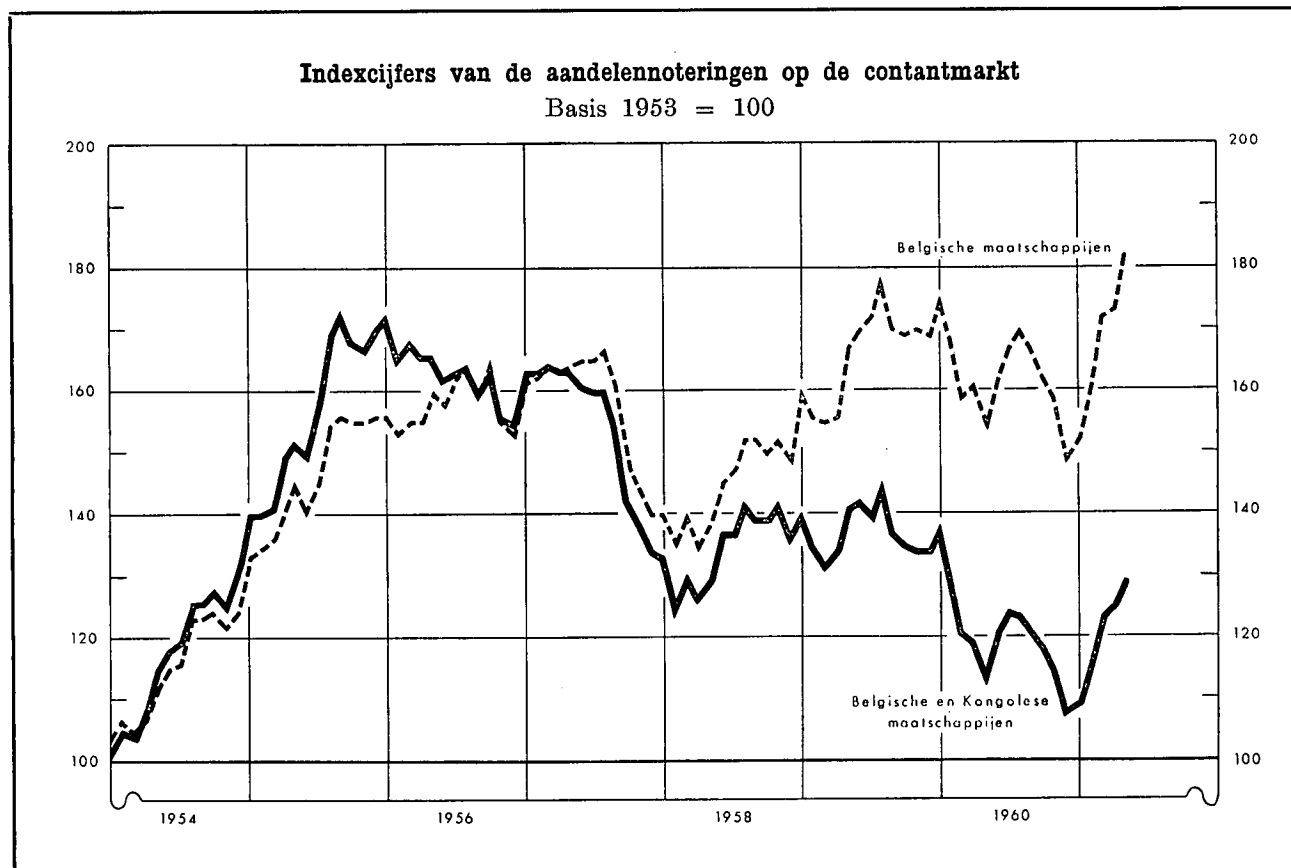

Tijdvak	Omzet gemiddelde per beursdag - (miljoenen franken) 1 5	Globaal indexcijfer van de aandelennoteringen				Rendementspercentage 3						
		Contantmarkt			Termijnmarkt	Belgische en Kongolese effecten 4	Belgische effecten 5					
		Belgische en Kongolese effecten	Belgische effecten	(Basis 1953 = 100) 2 4								
1951 Maandgemiddelde ...	85	88	86	—	3,7	n.b.						
1952 Maandgemiddelde ...	79	99	98	104	4,7	n.b.						
1953 Maandgemiddelde ...	67	100	100	100	3,9	n.b.						
1954 Maandgemiddelde ...	110	118	116	108	3,0	n.b.						
1955 Maandgemiddelde ...	152	157	146	141	2,9	n.b.						
1956 Maandgemiddelde ...	113	164	158	139	3,2	n.b.						
1957 Maandgemiddelde ...	106	155	158	133	4,1	n.b.						
1958 Maandgemiddelde ...	70	135	145	117	3,8	n.b.						
1959 Maandgemiddelde ...	105	137	166	129	3,4	2,9						
1960 Maandgemiddelde ...	93	121	162	116	4,5	2,8						
		1960	1961	1960	1961	1960	1961	1960	1961	1960	1961	
Januari	102	75	138	109	175	152	134	109	3,4	5,8	2,6	2,9
Februari	91	114	129	116	168	161	124	115	3,7	5,7	2,7	2,8
Maart	88	151	121	123	159	172	115	119	4,0	5,1	2,8	2,9
April	83	137	119	125	161	173	111	122	4,3	5,3	2,8	3,0
Mei	95	180	114	129	155	182	106	123	4,0	5,1	2,8	2,9
Juni	143		121	128	162	179	116	122	3,8		2,8	
Juli	116		124		167		118		4,9		2,8	
Augustus	105		123		170		117		5,3		2,7	
September	87		121		167		117		4,6		2,8	
Oktober	72		118		162		115		5,0		2,9	
November	66		114		158		113		5,1		3,0	
December	67		108		149		108		5,4		3,1	

1 Bron : Beurscommissie te Brussel : deze gegevens hebben betrekking op de transacties in vennootschapsobligaties en in aandelen (termijn- en kontantmarkt).

2 Bron : Nationaal Instituut voor de Statistiek : Indexcijfers op de 10^e van elke maand.

3 Bron : Kredietbank : Verhouding van het laatst aangekondigde of betaalde nettodividend tot de notering per einde maand.

4 Beurs te Brussel en te Antwerpen.

5 Beurs te Brussel.

**XVII - 2. — RENDEMENT VAN DE BELGISCHE EN KONGOLESE VENNOOTSCHAPPEN
OP AANDELEN ¹**

Jaarcijfers

Bron : Nationaal Instituut voor de Statistiek (gegevens gewijzigd door de N.B.B.).

Tijdvak ²	Aantal getelde vennoot- schappen	Gestort kapitaal	Reserves	Nettoresultaat van het boekjaar		Betaalbaar gestelde bruto- dividenden	Betaalde tantièmes	Obligatieleningen	
				Winst	Verlies			Uitstaande obligatie- schuld op 31/12	Brutobedrag van de uitbetaalde coupons ³
				(miljoenen franken)					
(1)	(2)	(3)	(4)	(5)	(6)	(7)	(8)	(9)	

A. — Vennootschappen met voornaamste bedrijvigheid in België

Banken ⁴

1951	49	2.212	2.166	526	—	238	28	526	12
1952	52	2.623	2.270	593	—	259	35	912	24
1953	52	2.776	2.466	646	—	282	36	1.845	50
1954	51	2.878	2.649	661	—	299	37	2.759	75
1955	50	3.265	2.704	644	1	306	33	3.653	119
1956	49	3.404	2.967	695	—	321	36	3.972	157
1957	48	3.406	3.261	817	—	330	43	4.710	163
1958	48	3.628	3.414	829	0,3	355	46	6.410	212
1959	51	4.029	3.514	835	38	377	45	6.619	307
1960	52	4.572	3.614	814	0,1	423	48	6.619	308

Financiële vennootschappen en maatschappijen voor onroerende goederen ⁵

1951	1.043	8.520	7.279	1.227	39	917	51	2.976	244
1952	1.094	9.295	8.113	1.434	36	957	63	3.266	141
1953	1.178	10.261	8.214	1.610	44	1.108	76	3.355	159
1954	1.286	11.004	9.118	1.793	50	1.239	90	4.044	149
1955	1.327	11.694	9.721	2.095	39	1.357	99	4.811	214
1956	1.359	12.366	10.112	2.181	94	1.484	104	4.793	249
1957	1.430	14.690	11.430	2.660	169	1.878	129	5.800	233
1958	1.413	22.664	10.330	2.726	59	1.907	124	8.173	298
1959	1.464	24.053	12.126	2.598	93	1.903	114	9.065	414
1960	1.456	26.575	12.940	2.913	188	2.006	132	9.141	423

Metaalverwerkende nijverheid

1951	1.034	7.519	6.870	1.834	103	871	103	904	37
1952	1.080	8.282	7.177	2.066	89	882	110	1.029	50
1953	1.143	10.480	6.668	2.215	206	989	110	1.313	74
1954	1.213	10.926	7.587	2.032	234	923	101	1.426	86
1955	1.218	11.324	8.101	2.063	299	1.247	88	2.007	89
1956	1.233	11.416	8.520	2.194	429	1.065	111	2.005	101
1957	1.250	12.204	8.954	2.480	448	1.255	113	1.778	100
1958	1.245	13.211	9.489	2.402	409	1.110	106	1.733	99
1959	1.275	14.681	10.334	2.370	499	1.267	100	1.998	101
1960	1.271	15.418	10.785	2.619	499	1.534	107	1.948	118

IJzer- en staalnijverheid

1951	106	7.572	8.744	758	31	541	53	2.398	122
1952	105	7.858	8.747	1.689	5	1.039	81	2.378	124
1953	109	10.269	7.121	1.323	20	798	52	2.197	121
1954	108	10.332	7.522	660	53	410	33	2.303	114
1955	106	9.313	6.732	1.135	46	653	51	2.226	123
1956	106	10.026	10.072	2.369	23	1.324	85	2.158	120
1957	100	10.862	10.774	2.734	17	1.445	94	2.269	116
1958	100	12.364	12.409	1.621	37	1.057	72	3.133	119
1959	103	12.952	12.560	858	139	623	39	4.679	172
1960	100	13.918	12.628	1.928	25	992	58	4.679	281

Textielnijverheid

1951	1.008	6.876	10.717	1.752	38	608	133	445	22
1952	1.033	7.654	11.158	1.146	183	507	100	479	27
1953	1.070	9.882	9.842	551	544	247	48	463	27
1954	1.105	10.285	9.324	660	371	252	48	503	27
1955	1.081	10.299	9.119	793	298	291	55	522	28
1956	1.087	10.753	9.365	804	363	286	52	510	27
1957	1.094	10.894	9.160	1.156	242	348	67	529	27
1958	1.041	11.560	9.300	894	268	321	59	500	27
1959	1.047	11.954	10.077	721	614	272	45	485	27
1960	1.009	12.138	9.853	1.098	255	452	64	472	28

**XVII - 2. — RENDEMENT VAN DE BELGISCHE EN KONGOLESE VENNOOTSCHAPPEN
OP AANDELEN ¹ (vervolg)**

Jaarcijfers

Bron : Nationaal Instituut voor de Statistiek (gegevens gewijzigd door de N.B.B.).

Tijdvak 2	Aantal getelde vennoot- schappen	Gestort kapitaal	Reserves	Nettoresultaat van het boekjaar		Betaalbaar gestelde bruto- dividenden	Betaalde tantièmes	Obligatieleningen	
				Winst	Verlies			Uitstaande obligatie- schuld op 31/12	Brutobedrag van de uitbetaalde coupons ³
				(miljoenen franken)					
(1)	(2)	(3)	(4)	(5)	(6)	(7)	(8)	(9)	

Voedingsnijverheid

1951	716	5.877	4.097	754	51	403	48	531	27
1952	718	6.219	4.020	709	82	396	54	536	31
1953	725	6.911	3.748	661	73	352	49	657	34
1954	750	7.200	3.900	799	65	394	55	765	41
1955	742	7.359	4.069	881	82	425	59	792	45
1956	731	7.837	4.115	954	98	446	66	789	48
1957	730	7.907	4.577	1.014	91	516	59	906	48
1958	701	8.881	4.833	1.077	200	466	57	925	58
1959	725	9.479	5.058	1.211	155	638	54	981	58
1960	723	9.590	5.505	1.315	179	720	63	981	60

Scheikundige nijverheid

1951	477	7.384	5.129	1.056	51	510	39	963	41
1952	489	8.001	5.414	1.509	66	624	57	1.059	50
1953	518	8.553	5.646	1.168	140	582	43	1.033	58
1954	546	9.270	4.907	1.036	200	502	59	1.091	59
1955	560	9.501	5.395	1.258	52	932	63	1.006	58
1956	561	10.015	5.582	1.468	52	750	68	1.038	56
1957	552	11.285	6.087	1.729	200	810	57	1.305	55
1958	538	11.690	5.405	1.354	124	543	61	1.384	71
1959	545	12.650	6.121	1.212	179	577	65	1.263	82
1960	535	13.309	6.441	1.641	246	713	76	1.257	73

Elektriciteit

1951	51	11.273	2.983	1.103	0,9	941	71	3.622	179
1952	49	12.295	2.649	1.243	0,3	1.036	77	4.300	199
1953	53	12.395	2.779	1.304	...	1.115	84	4.597	246
1954	54	12.754	2.909	1.456	—	1.165	88	4.764	257
1955	52	13.525	2.968	1.503	0,3	1.164	85	4.494	265
1956	51	15.382	2.207	1.558	...	1.251	82	4.434	253
1957	47	16.784	2.454	1.581	—	1.365	79	5.543	248
1958	44	17.016	2.722	1.637	0,7	1.458	83	5.871	330
1959	41	17.422	3.609	1.748	—	1.511	86	5.510	345
1960	40	17.132	3.628	1.808	0,1	1.539	85	5.515	332

Steenkolennijverheid

1951	63	6.637	6.286	859	7	682	68	938	50
1952	61	7.077	6.046	1.206	65	1.007	94	848	47
1953	61	8.223	5.043	1.140	149	889	87	956	42
1954	61	8.268	4.927	900	196	723	72	1.073	49
1955	55	8.131	4.747	870	122	716	70	1.015	59
1956	54	8.592	4.263	1.212	153	937	92	972	56
1957	54	8.616	4.335	1.356	186	1.007	97	985	54
1958	53	8.739	4.339	1.192	96	876	85	940	55
1959	55	8.840	4.663	260	702	93	11	860	51
1960	49	8.530	4.367	107	1.023	63	7	756	43

Totaal der vennootschappen met voornaamste bedrijvigheid in België ^{6 7}

1951	11.250	88.226	73.126	14.553	766	7.792	896	15.543	839
1952	11.706	94.884	75.821	16.827	892	8.950	1.012	17.446	827
1953	12.353	108.387	72.712	15.375	1.819	8.615	909	18.863	944
1954	13.171	112.207	76.018	15.095	1.800	8.231	941	21.443	1.003
1955	13.268	114.978	77.313	17.092	1.518	9.674	990	23.506	1.144
1956	13.397	123.605	81.666	20.764	1.748	10.869	1.136	24.930	1.238
1957	13.487	131.010	86.852	22.389	1.810	11.970	1.203	28.457	1.287
1958	13.408	146.913	90.013	20.202	1.936	10.981	1.153	33.241	1.535
1959	13.927	156.179	98.558	18.232	3.519	10.293	1.015	35.687	1.650
1960	13.859	163.436	102.540	21.802	3.273	11.825	1.135	35.469	1.922

XVII - 2. — RENDEMENT VAN DE BELGISCHE EN KONGOLESE VENNOOTSCHAPPEN OP AANDELEN ¹ (vervolg)

Jaarcijfers

Bron : Nationaal Instituut voor de Statistiek (gegevens gewijzigd door de N.B.B.).

Tijdvak ²	Aantal getelde vennoot- schappen	Gestort kapitaal	Reserves	Nettoresultaat van het boekjaar		Betaalbaar gestelde bruto- dividenden	Betaalde tantièmes	Obligatieleningen	
				Winst	Verlies			Uitstaande obligatie- schuld op 31/12	Brutobedrag van de uitbetaalde coupons ³
				(miljoenen franken)					
(1)	(2)	(3)	(4)	(5)	(6)	(7)	(8)	(9)	

B. — Vennootschappen met voornaamste bedrijvigheid in Kongo

1951	275	14.345	7.275	4.739	40	2.599	206	602	29
1952	331	18.292	9.155	6.732	63	3.418	231	1.059	48
1953	369	22.968	8.955	6.766	204	3.838	278	1.219	57
1954	401	25.233	11.358	7.198	124	4.383	372	1.616	70
1955	442	27.947	14.673	8.106	233	4.979	332	1.843	89
1956	472	29.946	16.096	9.643	362	6.033	354	2.201	94
1957	500	35.981	14.363	10.839	256	6.609	350	2.772	105
1958	494	38.594	16.000	8.491	243	5.542	338	3.150	124
1959	494	42.202	18.315	7.258	396	5.571	315	3.164	150
1960	384	40.993	17.224	8.871	309	6.498	237	3.166	174

C. — Algemeen totaal der Belgische en Kongolese vennootschappen ^{6 7}

(incl. de vennootschappen waarvan de voornaamste bedrijvigheid in het buitenland uitgeoefend wordt)

1951	11.605	105.975	83.412	19.807	994	10.617	1.126	16.533	881
1952	12.115	116.978	88.047	24.384	1.026	12.779	1.289	18.629	884
1953	12.802	135.191	85.310	23.229	2.078	12.911	1.228	20.286	1.005
1954	13.658	141.469	92.191	23.341	1.957	13.148	1.370	23.103	1.076
1955	13.795	146.996	97.352	26.448	1.806	15.241	1.383	25.389	1.235
1956	13.949	158.485	102.920	31.661	2.171	17.670	1.569	27.171	1.333
1957	14.066	173.996	106.372	34.611	2.097	19.545	1.631	31.256	1.392
1958	13.971	192.583	110.633	29.935	2.256	17.473	1.568	36.418	1.660
1959	14.487	205.709	121.299	26.527	3.972	16.611	1.395	38.881	1.813
1960	14.304	211.548	124.596	31.745	3.608	19.115	1.483	38.635	2.096

¹ Belgische vennootschappen : naamloze vennootschappen en commanditaire vennootschappen op aandelen van Belgisch recht. Kongolese vennootschappen : aandelenvennootschappen met beperkte aansprakelijkheid van Kongolees recht.

² Voor de kolommen (1) tot (7) : jaar waarin het dividend werd betaald.

³ Bedrag van de vervallen rente voor het betrokken jaar; dit bedrag houdt verband met de op 31/12 van het voorgaande jaar uitstaande obligatieschuld.

⁴ Excl. de N.B.B.

⁵ Excl. de N.M.K.N.

⁶ Excl. de N.B.B., de N.M.K.N. en de Sabena.

⁷ Netto eindtotaal, na aftrek van de dubbeltellingen.

XVII - 3. — RENDEMENT VAN DE BELGISCHE EN KONGOLESE VENNOOTSCHAPPEN OP AANDELEN ¹

Cumulatieve maandcijfers

Bron : Nationaal Instituut voor de Statistiek (gegevens gewijzigd door de N.B.B.).

Tijdvak ²	Aantal getelde vennoot- schappen	Gestort kapitaal	Reserves	Nettoresultaat		Betaalbaar gestelde bruto- dividenden	Bruto- obligatie- coupons ³
				Winst	Verlies		
				(miljarden franken)			
(1)	(2)	(3)	(4)	(5)	(6)	(7)	

A. — Vennootschappen met voornaamste bedrijvigheid in België ⁴

1959 Januari	152	2,5	1,1	0,3	0,1	0,2	0,2
Eerste 2 maanden	376	3,2	2,8	0,6	0,1	0,5	0,3
Eerste 3 maanden	2.344	20,2	12,1	2,6	0,6	1,6	0,4
Eerste 4 maanden	5.858	54,7	36,2	6,3	1,3	3,5	0,6
Eerste 5 maanden	9.535	99,3	60,9	11,7	2,5	6,5	0,7
Eerste 6 maanden	11.425	118,0	75,7	13,9	2,8	7,6	0,9
Eerste 7 maanden	11.990	124,2	80,5	14,6	2,9	8,0	1,0
Eerste 8 maanden	12.205	125,2	81,2	14,7	3,0	8,1	1,1
Eerste 9 maanden	12.558	127,4	83,0	15,1	3,1	8,2	1,2
Eerste 10 maanden	13.144	136,5	86,7	16,1	3,3	8,9	1,3
Eerste 11 maanden	13.566	149,9	95,1	17,5	3,4	9,9	1,5
Eerste 12 maanden	13.927	156,2	98,6	18,2	3,5	10,3	1,6
1960 Januari	113	2,4	0,8	0,2	0,0	0,2	0,2
Eerste 2 maanden	282	3,5	2,8	0,6	0,0	0,7	0,3
Eerste 3 maanden	1.756	18,5	11,6	2,6	0,3	1,8	0,5
Eerste 4 maanden	4.314	51,8	31,5	6,5	0,8	4,1	0,7
Eerste 5 maanden	7.197	98,1	59,4	12,4	2,1	7,2	0,8
Eerste 6 maanden	8.762	116,2	73,4	15,0	2,4	8,5	1,0
Eerste 7 maanden	9.316	124,0	79,0	15,9	2,5	9,0	1,2
Eerste 8 maanden	9.472	124,8	79,6	16,0	2,6	9,0	1,3
Eerste 9 maanden	9.791	127,3	81,4	16,4	2,6	9,2	1,4
Eerste 10 maanden	10.268	136,3	84,9	17,7	2,8	10,0	1,6
Eerste 11 maanden	10.603	149,6	92,5	19,8	2,9	11,0	1,8
Eerste 12 maanden	13.859	163,4	102,5	21,8	3,3	11,8	1,9

**XVII - 3. — RENDEMENT VAN DE BELGISCHE EN KONGOLESE VENNOOTSCHAPPEN
OP AANDELEN ¹ (vervolg)**

Cumulatieve maandeijfers

Bron : Nationaal Instituut voor de Statistiek (gegevens gewijzigd door de N.B.B.).

Tijdvak ²	Aantal getelde vennoot- schappen	Gestort kapitaal	Reserves	Nettoresultaat		Betaalbaar gestelde bruto- dividenden	Bruto- obligatie- coupons ³
				Winst	Verlies		
				(miljarden franken)			
(1)	(2)	(3)	(4)	(5)	(6)	(7)	

B. — Vennootschappen met voornaamste bedrijvigheid in Kongo

1959 Januari	3	0,1
Eerste 2 maanden	8	0,1	0,1
Eerste 3 maanden	22	0,4	0,2	0,1
Eerste 4 maanden	54	1,5	0,7	0,3	...	0,1	...
Eerste 5 maanden	150	16,3	8,4	3,7	0,1	3,0	0,1
Eerste 6 maanden	307	29,3	12,9	5,9	0,2	4,4	0,1
Eerste 7 maanden	388	36,8	16,9	6,8	0,3	5,3	0,1
Eerste 8 maanden	405	37,4	17,4	6,9	0,3	5,3	0,1
Eerste 9 maanden	417	37,6	17,4	6,9	0,3	5,3	0,1
Eerste 10 maanden	447	38,0	17,6	7,0	0,4	5,3	0,1
Eerste 11 maanden	480	41,1	17,8	7,2	0,4	5,5	0,1
12 maanden	494	42,2	18,3	7,3	0,4	5,6	0,2
1960 Januari	v 1
Eerste 2 maanden	v 7	0,1
Eerste 3 maanden	v 17	0,3	0,1	0,1
Eerste 4 maanden	v 36	1,3	0,6	0,2
Eerste 5 maanden	v 104	16,5	8,3	5,1	...	4,1	0,1
Eerste 6 maanden	v 232	28,6	11,9	6,6	0,2	5,4	0,1
Eerste 7 maanden	v 276	31,5	14,4	7,0	0,2	5,7	0,1
Eerste 8 maanden	v 285	32,0	14,7	7,1	0,2	5,7	0,1
Eerste 9 maanden	v 291	32,1	14,8	7,1	0,2	5,7	0,1
Eerste 10 maanden	v 305	32,4	14,9	7,2	0,2	5,7	0,1
Eerste 11 maanden	v 317	33,5	15,1	7,3	0,2	5,8	0,1
12 maanden	v 384	41,0	17,2	8,9	0,3	6,5	0,2

C. — Algemeen totaal

(incl. de vennootschappen met voornaamste bedrijvigheid in het buitenland) ⁴

1959 Januari	157	2,7	1,3	0,3	0,1	0,2	0,2
Eerste 2 maanden	387	3,4	3,0	0,7	0,1	0,5	0,3
Eerste 3 maanden	2.373	20,7	12,5	2,7	0,6	1,6	0,4
Eerste 4 maanden	5.924	56,5	37,2	6,6	1,3	3,6	0,6
Eerste 5 maanden	9.709	119,9	72,3	16,0	2,6	10,0	0,7
Eerste 6 maanden	11.772	152,5	92,3	20,6	3,1	12,6	0,9
Eerste 7 maanden	12.426	166,8	101,2	22,3	3,2	13,9	1,1
Eerste 8 maanden	12.658	168,3	102,4	22,5	3,3	14,0	1,2
Eerste 9 maanden	13.025	170,8	104,2	22,8	3,5	14,2	1,3
Eerste 10 maanden	13.647	180,5	108,1	24,0	3,7	14,9	1,4
Eerste 11 maanden	14.107	197,8	116,9	25,7	3,8	16,2	1,6
12 maanden	14.487	205,7	121,3	26,5	4,0	16,6	1,8
1960 Januari	v 116	2,5	1,0	0,3	...	0,2	0,3
Eerste 2 maanden	v 292	3,7	3,0	0,8	...	0,7	0,4
Eerste 3 maanden	v 1.777	19,0	11,8	2,8	0,3	1,8	0,6
Eerste 4 maanden	v 4.357	53,3	32,4	6,8	0,9	4,2	0,7
Eerste 5 maanden	v 7.319	118,7	70,8	18,1	2,2	11,8	0,9
Eerste 6 maanden	v 9.024	149,9	89,1	22,5	2,6	14,5	1,1
Eerste 7 maanden	v 9.630	161,3	97,5	23,8	2,8	15,3	1,3
Eerste 8 maanden	v 9.975	162,5	98,4	23,9	2,8	15,4	1,3
Eerste 9 maanden	v 10.121	165,1	100,2	24,4	2,9	15,6	1,5
Eerste 10 maanden	v 10.618	174,4	103,8	25,8	3,0	16,4	1,7
Eerste 11 maanden	v 10.970	189,8	111,9	28,0	3,1	17,6	1,9
12 maanden	v 14.304	211,5	124,6	31,7	3,6	19,1	2,1

¹ Belgische vennootschappen : naamloze vennootschappen en commanditaire vennootschappen op aandelen van Belgisch recht. Kongolese vennootschappen : aandelenvennootschappen met beperkte aansprakelijkheid van Kongolees recht.

² Voor de kolommen (1) tot (6) : maand waarin het dividend werd betaald.

³ De obligatiecoupons worden, zoals de dividenden, geteld in de maand waarin zij werden betaald. De betaling van de obligatiecoupons kan deze van de dividenden voorafgaan. Om die reden vertegenwoordigen niet alle obligaties waarvan de coupons in kolom (7) voorkomen noodzakelijk leningen van vennootschappen waarop de voorafgaande kolommen betrekking hebben.

⁴ Excl. de N.B.B., de N.M.K.N. en de Sabena.

XVII - 4. — EMISSIES VAN DE BELGISCHE EN KONGOLESE VENNOOTSCHAPPEN ¹

Jaarcijfers

(miljoenen franken)

Bron : Nationaal Instituut voor de Statistiek (gegevens gewijzigd door de N.B.B. 2).

Jaren	Aandelen		Obligaties (nominaal bedrag)					Aandelen en obligaties	Aandelen en obligaties
	nominale uitgiften	netto- uitgiften	Niet doorlopende uitgiften			doorlopende netto- uitgiften	Totale netto- uitgiften	Totale netto- uitgiften	Totale netto- uitgiften (N.I.S.)
			uitgiften	aflossingen	netto- uitgiften				
	(1)	(2)	(3)	(4)	(5) = (3) — (4)	(6)	(7) = (5) + (6)	(8) = (2) + (7)	(9)

Vennootschappen met voornaamste bedrijvigheid in België

1951	7.621	2.176	1.483	r 500 ³	r 983 ³	n.b.	r 983 ³	r 3.159 ³	4.363 ⁴
1952	18.047	2.755	1.398	r 600 ³	r 798 ³	n.b.	r 798 ³	r 3.553 ³	5.641 ⁴
1953	4.660	1.561	1.068	r 700 ³	r 368 ³	n.b.	r 368 ³	r 1.929 ³	2.525 ⁴
1954	7.546	3.500	1.777	879	898	529	1.427	4.927	8.331
1955	15.354	5.356	1.560	1.257	303	532	835	6.191	9.680
1956	17.965	4.560	1.701	1.404	297	389	686	5.246	7.619
1957	27.917	5.573	3.220	1.449	1.771	833	2.604	8.177	10.687
1958	9.076	4.908	3.144	1.506	1.638	1.288	2.926	7.834	12.920
1959	10.327	4.137	2.889	1.542	1.347	779	2.126	6.263	11.000

Vennootschappen met voornaamste bedrijvigheid in Kongo

1951	4.509	1.931	70	n.b.	70	n.b.	70	2.001	1.526 ⁴
1952	7.369	2.457	212	n.b.	212	n.b.	212	2.669	1.811 ⁴
1953	3.212	1.997	130	n.b.	130	n.b.	130	2.127	1.834 ⁴
1954	2.572	1.753	391	46	345	...	345	2.098	1.465
1955	3.549	1.912	316	88	228	— 7	221	2.133	1.545
1956	7.222	2.089	341	110	231	5	236	2.325	1.580
1957	6.759	1.759	724	158	566	...	566	2.325	1.917
1958	2.007	1.162	450	124	326	51	377	1.539	1.119
1959	2.342	699	116	81	35	— 21	14	713	513

Algemeen totaal

(incl. de vennootschappen met voornaamste bedrijvigheid in het buitenland)

1951	12.130	4.107	1.553	r 500 ³	r 1.053 ³	n.b.	r 1.053 ³	r 5.160 ³	5.889 ⁴
1952	25.416	5.212	1.610	r 600 ³	r 1.010 ³	n.b.	r 1.010 ³	r 6.222 ³	7.452 ⁴
1953	7.872	3.558	1.198	r 700 ³	r 498 ³	n.b.	r 498 ³	r 4.056 ³	4.359 ⁴
1954	10.118	5.253	2.168	944	1.224	529	1.753	7.006	9.796
1955	18.903	7.268	1.876	1.348	528	525	1.053	8.321	11.225
1956	25.187	6.649	2.047	1.519	528	394	922	7.571	9.199
1957	34.676	7.332	3.944	1.619	2.325	833	3.158	10.490	12.604
1958	11.083	6.070	3.594	1.632	1.962	1.339	3.301	9.371	14.039
1959	12.669	4.836	3.005	1.623	1.382	758	2.140	6.976	11.513

¹ Belgische vennootschappen : naamloze, commanditaire op aandelen en personenvennootschappen met beperkte aansprakelijkheid van Belgisch recht. Kongolese vennootschappen : aandelen- en personenvennootschappen met beperkte aansprakelijkheid van Kongolees recht.

² Deze wijzigingen bestaan enerzijds uit de opnemng van de bijstortingen en anderzijds uit de verwijdering van de doorlopende en niet doorlopende uitgiften van de overheidssector (N.M.K.N., Sabena) en van de netto-uitgiften van obligaties en kasbons van de Belgische banken.

³ Ramingen N.B.B.

⁴ Aflossingen niet afgetrokken.

N. B. — Kol. (1) en (9) : bedragen overgenomen zonder wijziging van de statistieken van het N.I.S. — kol. (2) tot (8) : bedragen gewijzigd door de N.B.B. zoals hierboven in noot 2 aangeduid.

Kol. (1) : oprichtingen van vennootschappen en kapitaalverhogingen — kol. (2) : gestorte bedragen op aandelen (verminderd met de stortingen anders dan in chartaal geld), uitgiftepremie's en bijstortingen — kol. (3) : nieuwe uitgiften (gedeelte dat werkelijk uitgegeven werd tijdens het jaar), verhoogd met het saldo van voorgaande uitgiften, verminderd met conversieleningen.

Bibliografische referenties : *Statistisch Jaarboek voor België.* — *Statistisch Tijdschrift van het N.I.S.* — *Belgische Economische Statistieken 1941-1950* (N.B.B.). — *Bulletin Mensuel des Statistiques* (Beurscommissie van Brussel). — *Weekberichten van de Kredietbank.*

XVII - 5. — UITGIFTEN VAN BELGISCHE EN KONGOLESE VENNOOTSCHAPPEN ¹

Maandelijkse cijfers ²

(miljoenen franken)

Bron : Nationaal Instituut voor de Statistiek (gegevens gewijzigd door de N.B.B. 3).

Periodes	A. — Vennootschappen met voornaamste bedrijvigheid in België				B. — Vennootschappen met voornaamste bedrijvigheid in Kongo			
	Aandelen		Obligaties (nominaal bedrag)	Aandelen en obligaties	Aandelen		Obligaties (nominaal bedrag)	Aandelen en obligaties
	nominale uitgiffen	netto-uitgiffen	niet-doorlopende bruto-uitgiffen	Totaal	nominale uitgiffen	netto-uitgiffen	niet-doorlopende bruto-uitgiffen	Totaal
(1)	(2)	(3)	(4) = (2) + (3)	(5)	(6)	(7)	(8) = (6) + (7)	
1959 Eerste 3 maanden ...	1.341	542	275	817	519	63	—	63
Eerste 6 maanden ...	4.647	1.694	661	2.355	1.179	328	—	328
Eerste 9 maanden ...	6.720	2.064	880	2.944	2.201	460	—	460
12 maanden	10.327	3.324	2.889	6.213	2.342	500	116	616
1960 Eerste 3 maanden ...	1.971	1.020	79	1.099	710	59	—	59
Eerste 6 maanden ...	5.326	2.418	302	2.715	5.011	254	—	254
Eerste 9 maanden ...	11.388	5.316	805	6.121	n.b.	n.b.	—	n.b.
12 maanden	17.409	6.545	907	7.452	5.099	299	—	299
1960 Januari	744	580	25	605	187	32	—	32
Februari	395	160	50	210	479	11	—	11
Maart	832	280	4	284	44	16	—	16
April	1.038	453	21	474	207	36	—	36
Mei	1.517	710	50	760	462	24	—	24
Juni	801	229	152	381	3.632	134	—	134
Juli	3.791	2.016	500	2.516				
Augustus	843	398	—	398				
September	1.427	490	3	493	77	45	—	45
Oktober	2.005	168	—	168				
November	810	291	103	394				
December	3.215	771	—	771				
1961 Januari	499	255	—	255				
Februari	1.543	143	—	143				
Maart	823	140	—	140				
April	1.391	191	—	191				

¹ Belgische vennootschappen : naamloze vennootschappen, vennootschappen bij wijze van geldschieting op aandelen en personenvennootschappen met beperkte aansprakelijkheid onder Belgisch recht. — Kongolese vennootschappen : aandelenvennootschappen met beperkte aansprakelijkheid en personenvennootschappen met beperkte aansprakelijkheid onder Kongolees recht.

² De cijfers van deze tabel verschillen in volgende opzichten met die welke in tabel XVII - 4 voorkomen : a) de netto-uitgiffen van aandelen bevatten de bijstortingen niet; b) de obligatieuitgiffen zijn bruto (afschrijvingen niet afgetrokken) en houden geen rekening met de doorlopende uitgiffen.

³ De wijzigingen bestaan in het uitschakelen van de obligaties en aandelen van de publieke sector (deze van de Sabena voor de door de tabel bestreken periode).

XVIII. — GELDMARKT

1. — MARKT VAN HET DAGGELD EN VAN HET GELD OP ZEER KORTE TERMIJN *

(miljoenen franken)

Daggemiddelden	Bedragen uitgeleend door de		Bedragen ontleend door de		Totaal (5) = (1) + (2) of (3) + (4)	Geweigerde bedragen (6)
	Depositobanken 1 (1)	Overige instellingen 2 (2)	Depositobanken 1 (3)	Overige instellingen 3 (4)		
1951	2.034	3.350	13	5.371	5.384	...
1952	2.357	3.440	9	5.788	5.797	...
1953	2.378	3.013	9	5.382	5.391	...
1954	2.330	3.006	19	5.317	5.336	...
1955	2.325	3.314	23	5.616	5.639	43
1956	2.428	2.795	22	5.201	5.223	123
1957	2.288	3.305	17	5.576	5.593	5
1958	2.078	1.829	15	3.892	3.907	577
1959	2.191	1.324	73	3.442	3.515	188
1960	2.415	2.668	1.025	4.058	5.083	37
1960 1 ^o kwartaal	2.429	2.582	701	4.310	5.011	35
2 ^o kwartaal	2.522	2.661	1.024	4.159	5.183	27
3 ^o kwartaal	2.233	3.164	1.109	4.288	5.397	...
4 ^o kwartaal	2.482	2.252	1.272	3.462	4.734	90
1961 1 ^o kwartaal	2.527	2.493	1.449	3.571	5.020	3
1960 Maart	2.729	2.002	716	4.015	4.731	19
April	2.920	1.769	681	4.008	4.689	53
Mei	2.259	3.232	1.085	4.406	5.491	28
Juni	2.405	2.940	1.290	4.055	5.345	...
Juli	2.166	4.372	1.400	5.138	6.538	...
Augustus	2.217	2.871	1.021	4.067	5.088	...
September	2.312	2.356	933	3.735	4.668	...
Oktober	2.649	2.224	1.000	3.873	4.873	3
November	2.410	2.021	1.331	3.100	4.431	233
December	2.383	2.500	1.489	3.394	4.883	42
1961 Januari	2.424	2.184	1.267	3.341	4.608	4
Februari	2.500	2.504	1.627	3.377	5.004	7
Maart	2.649	2.778	1.468	3.959	5.427	...
April	2.545	2.974	1.596	3.923	5.519	...
Mei	2.349	3.869	2.083	4.135	6.218	...

* Van 27 februari 1950 tot 10 november 1959 verhandelde men, naast het daggeld, ook geld dat op 5 en 10 dagen werd uitgeleend of ontleend. Deze bedragen zijn derhalve in bovenstaande cijfers begrepen. Sedert 17 november 1959 wordt er geen geld op 5 en 10 dagen meer uitgeleend of ontleend.

1 Tot 16 november 1959, slechts de depositobanken te Brussel en te Antwerpen. Nadien ook deze van andere plaatsen.

2 Inzonderheid het Gemeentekrediet van België, de Centrale Bank van Belgisch-Kongo en Ruanda-Urundi, de A.S.L.K., de R.M.Z. en, sedert 17 november 1959, het Rentenfonds.

3 Inzonderheid het H.W.I., de Nationale Delcrederedienst, de Centrale Bank van Belgisch-Kongo en Ruanda-Urundi, de N.M.K.N. en het Rentenfonds.

XVIII - 3. — BEDRIJVIGHEID VAN DE VERREKENINGSKAMERS

Debetverrichtingen

Maandgemiddelden of maanden	Aantal kamers	Brussel						Provincie		Algemeen totaal	
		Geld op zeer korte termijn 1		Andere verrichtingen 2		Totaal		Duizenden stukken	Miljarden franken	Duizenden stukken	Miljarden franken
		Duizenden stukken	Miljarden franken	Duizenden stukken	Miljarden franken	Duizenden stukken	Miljarden franken				
1951	38	2	140	157	88	159	228	171	57	330	285
1952	38	2	159	162	98	164	257	177	59	341	316
1953	38	2	155	164	87	166	242	185	56	351	298
1954	38	2	138	174	92	176	230	200	55	376	285
1955	38	2	133	188	96	190	229	210	56	400	285
1956	38	2	127	212	110	214	237	222	63	436	300
1957	38	2	119	232	128	234	247	239	66	473	313
1958	38	2	113	245	131	247	244	235	63	482	307
1959	39	2	124	248	142	250	266	237	64	487	330
1960	39	3	208	289	158	292	366	243	57	535	423
1960 1 ^e kwartaal	39	3	208	267	149	270	357	241	59	511	416
2 ^e kwartaal	39	3	206	287	156	290	362	245	55	535	417
3 ^e kwartaal	39	3	226	293	162	296	388	241	56	537	444
4 ^e kwartaal	39	3	192	309	167	312	359	245	56	557	415
1961 1 ^e kwartaal	39	3	208	378	161	381	369	253	60	634	429
1960 Maart	39	3	213	291	151	294	364	258	59	552	423
April	39	3	182	249	155	252	337	224	54	476	391
Mei	39	3	220	303	158	306	378	260	55	566	433
Juni	39	3	216	308	156	311	372	251	57	562	429
Juli	39	3	254	286	173	289	427	226	53	515	480
Augustus	39	3	222	301	163	304	385	251	58	555	443
September	39	3	202	291	150	294	352	248	57	542	409
Oktober	39	3	200	308	162	311	362	250	56	561	418
November	39	3	174	304	169	307	343	249	56	556	399
December	39	3	203	315	169	318	372	237	57	555	429
1961 Januari	39	3	193	354	167	357	360	258	60	615	420
Februari	39	3	192	349	149	352	341	240	57	592	398
Maart	39	3	240	432	167	435	407	262	64	697	471
April	39	3	202	367	151	370	353	233	53	603	406
Mei	39	3	241	423	163	426	404	276	60	702	464

1 Betreft het daggeld en, van 27 februari 1956 tot 16 november 1959, het op 1, 5 en 10 dagen uitgeleende of ontleende geld. Sedert 17 november 1959 wordt het geld op 5 en 10 dagen niet meer verhandeld.
2 Effecten, overheidspapier, coupons, overschrijvingen, cheques, wissels, promessen, kwijtschriften, transacties met het buitenland, enz.

Bibliografische referenties : *Belgische Economische Statistieken 1941-1960* (N.B.B.). — *Tijdschrift voor Documentatie en Voorlichting* (N.B.B.) : XXVIII^e jaargang, deel I, n^o 5, mei 1959 : « Een nieuwe statistiek : de daggeldmarkt (call money) » — XXXV^e jaargang, deel I, n^o 4, april 1960 : « De Belgische geldmarkt ».

XIX. — DISCONTO-, RENTE- EN RENDEMENTSpercentages

(In pct. per jaar)

1. — DISCONTO- EN RENTETARIEF VAN DE NATIONALE BANK VAN BELGIE

Datum van de wijziging	Disconto					Voorschotten in rekening-courant en beleningen *					
	Geaccepteerd in een bank gedomiceerd papier, warrants	Bank-accepten vooraf door de N.B.B. gevisieerd	Geaccepteerd niet in een bank gedomiceerd papier	Niet geaccepteerd papier		Promessen	op schatkistcertificaten			op certificaten van het Rentenfonds, uitgegeven op maximum 866 dagen	op andere overheidsfondsen 2
				in een bank gedomiceerd	niet in een bank gedomiceerd		met ten hoogste 120 dagen looptijd	met ten hoogste 8 maanden looptijd	uitgegeven op maximum 866 dagen 1		
Tarief van kracht op 31-12-50	3,75	3,75	4,—	5,—		5,50	2,—	2,1875	2,375	—	5,50
1951 5 juli	3,50	3,50	3,75	4,75		5,50	2,—	2,1875	2,375	—	5,50
13 september ..	3,25	3,25	3,75	4,75		5,50	2,—	2,1875	2,375	—	5,50
1952 18 december .	3,—	3,—	3,50	4,50		5,50	2,—	2,1875	2,375	—	5,50
1953 5 maart	3,—	3,—	3,50	4,50		5,—	2,—	2,1875	2,375	—	5,—
21 mei	3,—	3,—	3,50	4,50		4,75	2,—	2,1875	2,375	—	4,75
29 oktober	2,75	2,75	3,25	4,25		4,50	2,—	2,1875	2,375	—	4,50
1955 4 augustus .	3,—	3,—	3,75	4,50	4,75	4,75	2,1875			—	4,75
1956 6 december ..	3,50	3,50	4,25	5,—	5,25	5,25	2,25			—	5,25
1957 21 maart	3,50	3,50	4,25	5,—	5,25	5,25	Rentevoet van het certificaat + 5/16 pct., minimum 2,25 pct.			—	5,25
25 juli	4,50	4,50	5,25	6,—	6,25	6,25				—	6,25
12 november .	4,50	4,50	5,25	6,—	6,25	6,25				—	6,25
1958 27 maart	4,25	4,25	5,—	5,75	6,—	6,—	»			—	6,—
5 juni	4,—	4,—	4,75	5,50	5,75	5,75				—	5,75
3 juli	3,75	3,75	4,50	5,25	5,50	5,50				—	5,50
28 augustus ..	3,50	3,50	4,25	5,—	5,25	5,25				—	5,25
30 oktober	3,50	3,50	4,—	4,50	5,—	5,—				—	5,—
1959 8 januari	3,25	3,25	3,75	4,25	4,75	4,75				—	4,75
24 december ..	4,—	4,—	4,50	4,75	5,25	5,25	—	5,25			
1960 4 augustus ..	5,—	5,—	5,50	5,75	6,25	6,25	—	6,25	—	6,25	
	Met betrekking tot										
		invoer uitvoer									
10 november ..	5,—	5,— 4,—	5,50	5,75	6,25	6,25	—	6,25	—	6,25	

1 Vóór 21 maart 1957 vermeld onder het hoofd : « Schatkistcertificaten met ten hoogste 12 maanden looptijd ».

2 Incl. de schatkistcertificaten met meer dan 12 maanden looptijd. — Alleen de effecten en overheidsfondsen « aan toonder » in Belgische franken luidend, worden in onderpand aanvaard.

* Quotiteit van het voorschot op 31 december 1960 :

Schatkistcert. en cert. v.h. Rentenfonds uitgegeven op max. 866 d. ... max. 95 pct. | Andere overheidsfondsen (zie noot 2) max. 80 pct.

XIX - 2. — DAGGELDRENTE

Gemiddelden 1		
1957 Van 1-1 tot 11-11 2		1,70
Van 12-11 tot 31-12 3		2,25
1958		1,41
1959 Van 1-1 tot 16-11 .		1,01
Van 17-11 tot 31-12 .		2,11
1960		2,80
1960 Juni		2,58
Juli		3,23
Augustus		4,03
September		4,14
Oktober		3,92
November		2,81
December		2,67
1961 Januari		2,68
Februari		2,47
Maart		2,38
April		2,33
Mei		2,79

XIX - 3. — RENTEVOET VAN DE SCHATKISTCERTIFICATEN

Einde tijdvak	Schatkistcertificaten op zeer korte termijn 4					Schatkistcertificat. geplaatst bij de banken 5	Datum	Schatkistcertificaten uitgegeven bij toewijzing			
	15 dagen	1 maand	2 maanden	3 maanden	4 maanden			4 maanden	6 maanden	9 maanden	12 maanden
1956	1,90	—	—	—	—	1,3125 6					
1957	2,75	3,—	3,25	3,75	4,25	3,75					
1958	1,25	1,50	1,75	2,—	2,50	2,75	1958 6 jan. .	4,676	5,059	5,388	
1959	—	2,75	3,—	3,25	3,50	3,25	1959 6 jan. .	3,398	3,646	3,860	
1960 Juni ...	—	3,—	3,25	3,50	3,75	3,75	1960 5 juli	4,266	4,350	4,437	
Juli ...	—	3,—	3,25	3,50	3,75	3,75	2 aug. .	4,340	4,400	*	
Aug. ...	—	4,—	4,25	4,50	4,75	4,75	6 sept. .	*	*	*	
Sept. ...	—	4,—	4,25	4,50	4,75	4,75	4 okt. .	*	4,909	4,950	
Okt. ...	—	4,—	4,25	4,50	4,75	4,75	8 nov. .	*	*	*	
Nov. ...	—	4,—	4,25	4,50	4,75	4,75	6 dec. .	*	*	*	
Dec. ...	—	4,—	4,25	4,50	4,75	4,75	1961 6 jan. .	4,862	4,925	4,956	
1961 Jan. ...	—	4,—	4,25	4,50	4,75	4,75	7 feb. .	4,846	*	4,993	
Febr. ...	—	4,—	4,25	4,50	4,75	4,75	7 maart	4,872	4,937	*	
Maart .	—	4,—	4,25	4,50	4,75	4,75	6 april	4,875	4,950	4,960	
April .	—	4,—	4,25	4,50	4,75	4,75	4 mei .	4,850	*	*	
Mei ...	—	4,—	4,25	4,50	4,75	4,75	6 juni .	4,850	4,950	*	

1 Betreft, tot 16 november 1959, het eenvoudig rekenkundig gemiddelde van de enige dagelijkse rentevoet.

Sedert 17 november 1959 : gemiddelde van de gemiddelde dagelijkse rentevoeten gewogen met de ontleende bedragen.

2 Van 19 november 1949 t.e.m. 3 augustus 1955 bedroeg het tarief 1,25 pct.; van 4 augustus tot einde december 1955 was het 1,50 pct. Gemiddeld 1956 : 1,58.

3 De hervorming van de geldmarkt in november 1957 betrof o.m. de verhoging van de rente voor de bij de banken geplaatste schatkistcertificaten op 4 maanden, nadien certificaten B genoemd, hetgeen ruimere schommelingen van de daggeldrente mogelijk maakte.

4 Cf. Ministeriële besluiten van 80 maart 1956 en 9 november 1957 (*Belgisch Staatsblad* van 4 mei 1956, blz. 3.148 en van 10 november 1957, blz. 8.028).

5 Certificaten die de banken in de gedeeltelijke dekking van hun opeisbaar passief op ten hoogste één maand mogen opnemen. Het uitstaande bedrag van die certificaten uitgegeven op 4 maanden was weinig belangrijk tot bij de hervorming van de geldmarkt op 12 november 1957; zij werden toen vervangen door gelijkwaardige certificaten, doch waarvan de rente gekoppeld is aan de discontovoet van de N.B.B. voor de geaccepteerde in een bank gedomiceerde wissels. Deze certificaten worden aangeduid door « certificaten B » (Ministerieel besluit van 9 november 1957, *Staatsblad* van 10 november 1957, blz. 8.030). Het uitstaande bedrag van deze certificaten beliep tot 8 april 1960, F 8,9 miljard. Sedertdien bereikte het F 9,1 miljard.

Bovendien geeft het Rentenfonds, sedert november 1957, een veranderlijk bedrag certificaten uit tegen voorwaarden die dezelfde zijn behalve wat betreft de rente die voor de certificaten B vooraf betaalbaar en voor de certificaten van het Rentenfonds op de vervaldag betaalbaar is. (Besluit tot wijziging van het uitvoeringsbesluit betreffende artikel 4, § 2 van het reglement van 11 oktober 1949 op de bankcoëfficiënten. — *Staatsblad* van 27 november 1957, blz. 8.203).

6 Vermelding verdient eveneens dat bij de geldmarkthervorming van november 1957, F 20 miljard schatkistcertificaten op 12 maanden, door de banken aangewend voor de gedeeltelijke dekking van hun opeisbaar passief op ten hoogste één maand, werden omgezet in certificaten op 12 maanden, de zgn. « certificaten A », rente 1 15/16 pct., vooraf betaalbaar (Ministerieel besluit van 9 november 1957, *Staatsblad* van 10 november 1957, blz. 8.030).

7 Tarief van kracht sedert 5 februari 1946 (cf. tweede ministerieel besluit van 5 februari 1946 getroffen tot uitvoering van de wet van 14 oktober 1945 betreffende de geblokkeerde of tijdelijk onbeschikbare monetaire tegoeden. *Staatsblad* van 10 februari 1946, blz. 1.185).

* Geen toewijzing.

**XIX - 4. — RENTETARIEF VOOR DEPOSITO'S IN BELGISCHE FRANKEN
BIJ DE BANKEN EN BIJ DE ALGEMENE SPAAR- EN LIJFRENTEKAS**

Einde periode	Tarief I 1 Depositorekeningen					Algemene Spaarkas (Sparingen van particulieren)		
	direct opeisbaar	met 15 dagen opzegging ²	op termijn ²			tot 50.000 F	van 50.001 F tot 100.000 F	boven 100.000 F
			1 maand	3 maanden	6 maanden			
1951	0,50	0,85	1,10	1,40	1,75	3,—	1,50	0,50
1952	0,50	0,85	1,10	1,40	1,75	3,—	1,50	0,50
1953	0,50	0,85	1,10	1,40	1,75	3,—	1,50	0,50
1954	0,50	0,85	1,10	1,40	1,75	3,—	1,50	0,50
1955	0,50	0,85	1,10	1,40	1,75	3,—	1,50	0,50
1956	0,50	0,85	1,10	1,40	1,75	3,—	1,50	0,50
1957	0,50	1,25	2,30	2,70	3,15	3,—	2,00	2,—
1958	0,50	0,90	1,35	1,75	2,15	3,— ³	2,—	2,—
1959	0,50	0,85	1,20	1,60	1,95	3,—	2,—	2,—
1960 Maart	0,50	1,05	1,90	3,—	3,10	3,— ³	2,— ⁴	2,— ⁴
April	0,50	1,05	1,90	3,—	3,10	3,— ³	2,— ⁴	2,— ⁴
Mei	0,50	1,05	1,90	3,—	3,10	3,— ³	2,— ⁴	2,— ⁴
Juni	0,50	1,05	1,90	3,—	3,10	3,— ³	2,— ⁴	2,— ⁴
Juli	0,50	1,05	1,90	3,—	3,10	3,— ³	2,— ⁴	2,— ⁴
Augustus	0,50	1,75	2,85	3,45	3,60	3,— ³	2,— ⁴	2,— ⁴
September	0,50	1,75	2,85	3,45	3,60	3,— ³	2,— ⁴	2,— ⁴
Oktober	0,50	1,75	2,85	3,45	3,60	3,— ³	2,— ⁴	2,— ⁴
November	0,50	1,75	2,85	3,45	3,60	3,— ³	2,— ⁴	2,— ⁴
December	0,50	1,75	2,85	3,45	3,60	3,— ³	2,— ⁴	2,— ⁴
1961 Januari	0,50	1,75	2,85	3,45	3,60	3,— ³	2,— ⁴	2,— ⁴
Februari	0,50	1,75	2,85	3,45	3,60	3,— ³	2,— ⁴	2,— ⁴
Maart	0,50	1,75	2,85	3,45	3,60	3,— ³	2,— ⁴	2,— ⁴
April	0,50	1,75	2,85	3,45	3,60	3,— ³	2,— ⁴	2,— ⁴
Mei	0,50	1,75	2,85	3,45	3,60	3,— ³	2,— ⁴	2,— ⁴

¹ Tarief toegepast door ca. 25 banken, waaronder de voornaamste. Andere banken, vooral regionale, passen over het algemeen een hoger tarief toe. — ² Sedert november 1957 beweegt de rente van de deposito's met opzeggingstermijn en van de deposito's op termijn in functie van de discontovoet van de N.B.B. voor geaccepteerde in een bank gedomicileerde wissels. — ³ Voor 1958 en 1960, verhoging van de rente met 0,80 pct. voor de bedragen die gedurende het gehele kalenderjaar ingeschreven bleven. Geen vermeerdering in 1959. — ⁴ Voor 1960, verhoging van de rente met 0,20 pct. voor de bedragen die gedurende het gehele kalenderjaar ingeschreven bleven.

XIX - 5. — RENDEMENT VAN VAST RENTENDE WAARDEN OP DE BEURS TE BRUSSEL *

Begin der periode	Geünificeerde schuld	Vervaldag binnen 2 tot 5 jaar		Vervaldag binnen 5 tot 20 jaar		Vervaldag op meer dan 20 jaar	Gewogen gemiddelden (excl. de Geünifi- ceerde schuld)
		Staat	Parastatale instellingen en Steden	Staat	Parastatale instellingen en Steden	Staat Leningen Directe Schuld	
	(rendement alleen berekend volgens de notering)	4 pct. 1e r.	3,5 tot 5,5 pct.	3 tot 5,5 pct.	4 tot 5,75 pct.	3 tot 5,5 pct.	4 pct.
1952	4,60	—	5,19 ¹	—	—	5,13	5,32
1953	4,48	—	4,85 ¹	5,09 ²	—	4,81	5,05
1954	4,33	—	4,15 ¹	4,79 ²	—	4,58	4,70
1955	4,20	—	3,89 ¹	4,59 ²	—	4,43	4,46
1956	4,18	—	3,99 ¹	4,63	4,71	4,38	4,57
1957	4,47	—	5,17 ¹	5,54	5,59	4,53	5,45
1958	4,93	—	5,53 ¹	6,47	6,51	5,20	6,41
1959	4,29	—	4,44	4,85	4,93	4,83	4,85
1960	4,21	4,72	4,79	5,21	5,10	4,63	5,11
1960 April	4,26	4,79	4,73	5,23	5,14	4,54	5,13
Mei	4,26	4,90	4,84	5,26	5,17	4,52	5,17
Juni	4,27	5,01	4,94	5,28	5,19	4,57	5,20
Juli	4,27	4,90	5,01	5,29	5,17	4,70	5,20
Augustus	4,35	5,51	5,67	5,79	5,41	4,92	5,64
September	4,35	5,40	5,15	5,74	5,45	4,88	5,59
Oktober	4,34	5,47	5,26	5,71	5,47	4,86	5,58
November	4,34	5,40	5,28	5,73	5,53	4,81	5,61
December	4,40	5,47	5,55	5,85	5,65	4,81	5,73
1961 Januari	4,39	5,55	5,69	6,07	5,80	4,90	5,89
Februari	4,39	5,50	5,66	6,00	5,82	4,93	5,85
Maart	4,39	5,45	5,62	6,00	5,82	4,95	5,84
April	4,35	5,40	5,58	5,90	5,77	4,99	5,77
Mei	4,33	5,46	5,57	5,94	5,79	4,98	5,81
Juni	4,33	5,41	5,50	5,90	5,77	4,93	5,77

* Tenzij anders vermeld is het gemiddelde rendement het percentage dat, toegepast bij de berekening van de actuele waarde van de gezamenlijke nog te ontvangen termijnen (aflossing, rente, gebeurlijke loten en premies) van de annuïteit, een actuele waarde geeft die gelijk is aan de koop prijs van het uitstaande kapitaal, berekend volgens de dagnotering, verhoogd met de courtage en gebeurlijk met de opgelopen rente.

¹ Leningen met een rentevoet van 4 en 4,5 pct. — ² Leningen met een rentevoet van 4,25 en 4,5 pct.

N. B. — Wijze van opstelling : zie Tijdschrift voor Documentatie en Voorlichting (N.B.B.), XXXIe Jaargang, Deel I, nr 2, februari 1956.

Bibliografische referenties : Belgisch Staatsblad : weekstaten van de N.B.B. — Tijdschrift voor Documentatie en Voorlichting (N.B.B.) : XXVIe Jaargang, Deel I, Nr 6, juni 1951 : « De daggeldmarkt sedert september 1950 » ; XXVIIIe Jaargang, Deel I, Nr 5, mei 1953 : « Een nieuwe statistiek : de daggeldmarkt (coll money) » ; XXXIIe Jaargang, Deel II, Nr 5, november 1957 : « De hervorming van de geldmarkt » ; XXXVe Jaargang, Deel I, Nr 4, april 1960 : « De Belgische geldmarkt ».

XX. — BUITENLANDSE CIRCULATIEBANKEN

1. — DISCONTOVOET

Maand van de wijzigingen	Duitsland		Verenigde Staten ¹		Frankrijk		Groot-Brittannië		Italië		Nederland		Zweden		Zwitserland	
	Datum	Discon- tovoet	Datum	Discon- tovoet	Datum	Discon- tovoet	Datum	Discon- tovoet	Datum	Discon- tovoet	Datum	Discon- tovoet	Datum	Discon- tovoet	Datum	Discon- tovoet
Tarief van kracht op 1-1-1955 ...		3,—		1,50		3,—		3,—		4,—		2,50		2,75		1,50
1955 Januari ...							27	3,50								
Februari ...							24	4,50								
April			15	1,75									19	3,75		
Augustus	4	3,50	5	2,—												
September			9	2,25												
November			18	2,50												
1956 Februari .							16	5,50			7	3,—				
Maart	8	4,50														
April			13	2,75												
Mei	19	5,50														
Augustus			24	3,—							25	3,25				
September	6	5,—														
Oktober ...											22	3,75				
November													22	4,—		
1957 Januari ...	11	4,50														
Februari ...							7	5,—								
April					11	4,—										
Mei															15	2,50
Juli											17	4,25	11	5,—		
Augustus			23	3,50	12	5,—					16	5,—				
September	19	4,—					19	7,—								
November			15	3,—												
1958 Januari ...	17	3,50	23	2,75							23	4,50				
Maart			7	2,25			20	6,—			25	4,—				
April			18	1,75												
Mei							22	5,50					3	4,50		
Juni	27	3,—					19	5,—	7	3,50	14	3,50				
Augustus							14	4,50								
September			12	2,—												
Oktober ...					16	4,50										
November			7	2,50			20	4,—			15	3,—				
1959 Januari ...	10	2,75									21	2,75				
Februari .					5	4,25									26	2,—
Maart			6	3,—												
April					23	4,—										
Mei			29	3,50												
September	4	3,—	11	4,—												
Oktober ...	23	4,—														
November											16	3,50				
1960 Januari ...							21	5,—					15	5,—		
Juni	3	5,—	10	3,50			23	6,—								
Augustus			12	3,—												
Oktober ...					6	3,50	27	5,50								
November	11	4,—														
December .							8	5,—								
1961 Januari ...	20	3,50														
Mei	5	3,—														

¹ Federal Reserve Bank of New York.
Voor de bepalingen van de officiële discontotarieven : zie « International Financial Statistics » (I.M.F.).

XX - 2. — BANQUE DE FRANCE

(millions de nouveaux francs français)

	1956 31 décembre	1957 31 décembre	1958 31 décembre	1959 31 décembre	1960 5 mai	1961 4 mai	1960 9 juin	1961 8 juin
ACTIF								
Encaisse or	3.012	2.012	2.476	4.322	4.322	4.322	4.322	4.322
Prêt d'or au Fonds de Stabilisation des changes	—	1.000	1.201	—	—	—	—	—
Disponibilités à vue à l'étranger	490	118	141	3.969	5.159	7.684	5.608	8.574
Avances au Fonds de Stabilisation des changes ¹	512	740	...	740
Monnaies divisionnaires	136	99	84	101	52	23	23	30
Comptes courants postaux	321	716	512	669	553	530	515	508
Prêts à l'Etat	6.329	6.548	6.510	6.500 ²	6.500 ²	6.500 ²	6.500 ²	6.500 ²
Avances à l'Etat	—	4.297	4.337	2.640 ²	1.004 ²	1.034 ²	2.635 ²	1.520 ²
Portefeuille d'escompte :	18.599	19.872	22.217	16.392	16.434	16.893	15.454	16.388
<i>Effets escomptés sur la France</i>	7.889	5.917	6.707	4.232	4.563	5.023	4.629	5.352
<i>Effets escomptés sur l'étranger</i>	4	1	3	1	1	1	1	1
<i>Effets garantis par l'Office des céré-</i> <i>ales</i> ³	346	575	481	699	321	417	287	498
<i>Effets de mobilisation de crédits à</i> <i>moyen terme</i>	10.360	13.379	15.026	11.460	11.549	11.452	10.537	10.537
Effets négociables achetés en France ⁴	2.968	2.883	2.609	2.827	3.083	3.132	2.347	2.592
Avances à 30 jours sur effets publics ...	213	193	222	169	192	174	173	184
Avances sur titres	109	105	97	83	74	68	63	65
Avances sur or
Effets en cours de recouvrement	377	783	763	863	299	741	264	259
Divers	560	649	562	627	599	834	608	776
Total ...	33.626	39.275	41.731	39.162	38.271	42.675	38.512	42.458

PASSIF

Engagements à vue :								
Billets au porteur en circulation	31.135	32.681	34.694	34.947	34.683	39.540	34.742	39.545
Comptes courants créditeurs :	1.634	5.246	5.720	2.943	2.405	1.721	2.599	1.696
<i>Compte courant du Trésor public</i>	1	1	...	1	...	1	1
<i>Comptes courants des accords de</i> <i>coopération économique</i>	2
<i>Comptes courants des banques et</i> <i>institutions financières françaises</i> <i>et étrangères</i>	839	4.091	4.564	1.965	1.548	782	1.668	696
<i>Autres comptes courants et de</i> <i>dépôts de fonds; dispositions et</i> <i>autres engagements à vue</i>	793	1.154	1.155	978	856	939	930	999
Capital de la Banque	2	2	2	150	150	150	150	150
Divers	855	1.346	1.315	1.122	1.033	1.264	1.021	1.067
Total ...	33.626	39.275	41.731	39.162	38.271	42.675	38.512	42.458

¹ Convention du 27 juin 1949.

² Convention du 29 octobre 1959 approuvée par la loi du 28 décembre 1959.

³ Loi du 15 août 1936, décret du 29 juillet 1939 et loi du 19 mai 1941.

⁴ Décret du 17 juin 1938.

XX - 3. — BANK OF ENGLAND

(millions of £)

	1957 28 February	1958 28 February	1959 28 February	1960 29 February	1960 4 May	1961 10 May	1960 8 June	1961 7 June
--	---------------------	---------------------	---------------------	---------------------	---------------	----------------	----------------	----------------

Issue Department

Government Debt	11	11	11	11	11	11	11	11
Other Government Securities	1.910	1.985	2.035	2.136	2.236	2.312	2.236	2.312
Other Securities	1	1	1	1	1	1	1	1
Coin other than Gold Coin	3	3	3	2	2	1	2	1
Amount of Fiduciary Issue	1.925	2.000	2.050	2.150	2.250	2.325	2.250	2.325
Gold Coin and Bullion
Total ...	1.925	2.000	2.050	2.150	2.250	2.325	2.250	2.325

Notes Issued :								
In Circulation	1.874	1.965	2.013	2.116	2.183	2.282	2.215	2.303
In Banking Department	51	35	37	34	67	43	35	22
Total ...	1.925	2.000	2.050	2.150	2.250	2.325	2.250	2.325

Banking Department

Government Securities	238	254	265	274	220	393	306	412
Other Securities :								
Discounts and Advances	25	23	10	33	31	61	29	56
Securities	20	22	22	20	18	18	18	18
Notes	51	35	37	34	67	43	35	22
Coin	2	2	1	1	1	1	1	1
Total ...	336	336	335	362	337	516	389	509

Capital	15	15	15	15	15	15	15	15
Rest	4	4	4	4	3	3	3	3
Public Deposits :	13	11	17	12	10	10	11	10
(including Exchequer, Savings Banks, Commissioners of National Debt, and Dividend Accounts)								
Special Deposits	—	—	—	—	—	153	55	154
Other Deposits :								
Bankers	229	232	229	264	245	249	240	251
Other Accounts	75	74	70	67	64	86	65	76
Total ...	336	336	335	362	337	516	389	509

XX - 4. — FEDERAL RESERVE BANKS ¹

(millions of \$)

	1957 31 December	1958 31 December	1959 31 December	1960 31 December	1960 4 May	1961 10 May	1960 8 June	1961 7 June
ASSETS								
Gold certificate account	21.216	19.013	18.186	16.413	18.112	16.054	18.115	16.080
Redemption fund for F.R. notes	869	938	978	1.066	951	1.028	938	1.046
Total gold certificate reserves ...	22.085	19.951	19.164	17.479	19.063	17.082	19.053	17.126
F.R. notes of other Banks	443	477	524	525	444	—	344	—
Cash	339	336	359	363	396	409	350	370
Discounts and advances	56	64	458	33	572	222	556	65
Industrial loans	1	—	...	—	...	—
Acceptances :								
Bought outright	42	43	44	54	30	39	29	37
Held under repurchase agreement	23	6	31	20	—	—	—	—
U.S. Government securities :								
Bought outright :								
Bills	983	2.250	2.606	2.900	1.597	2.495	2.161	2.829
Certificates	19.934	18.650	10.507	9.060	8.507	4.917	8.507	6.517
Notes	2.868	11.010	12.481	13.010	16.506	13.010	14.599
Bonds	2.802	2.484	2.484	2.543	2.484	2.983	2.484	3.234
Total bought outright ...	23.719	26.252	26.607	26.984	25.598	26.901	26.162	27.179
Held under repurchase agreement	519	95	41	400	290	15
Total U.S. Government securities ...	24.238	26.347	26.648	27.384	25.888	26.916	26.162	27.179
Total loans and securities	24.360	26.460	27.181	27.491	26.490	27.177	26.747	27.281
Due from foreign banks	—	...	—
Cash items in process of collection	5.495	5.631	6.438	6.809	5.433	4.308	5.033	4.054
Bank premises	84	94	100	108	103	108	104	108
Other assets	223	146	262	209	364	326	206	223
Total assets ...	53.029	53.095	54.028	52.984	52.293	49.410 ³	51.837	49.162 ³
LIABILITIES								
Federal Reserve notes	27.535	27.872	28.262	28.449	27.248	27.143	27.407	27.326
Deposits :								
Member bank reserves	19.034	18.504	18.174	17.080	18.217	16.516	17.880	16.359
U.S. Treasurer - general account	481	358	504	485	478	446	479	420
Foreign	356	273	345	217	170	220	207	227
Other	246	391	693	554	303	315	348	246
Total deposits ...	20.117	19.526	19.716	18.336	19.168	17.497	18.914	17.252
Deferred availability cash items	4.071	4.335	4.847	4.941	4.556	3.374	4.173	3.185
Other liabilities and accrued dividends ...	15	22	29	32	41	43	46	49
Total liabilities ...	51.738	51.755	52.854	51.758	51.013	48.057	50.540	47.812
CAPITAL ACCOUNTS								
Capital paid in	345	363	388	409	398	423	398	423
Surplus	837	868	775	817	775	817	775	817
Other capital accounts	109	109	11	...	107	113	124	110
Total liabilities and capital accounts ...	53.029	53.095	54.028	52.984	52.293	49.410 ³	51.837	49.162 ³
Contingent liability on acceptances purchased for foreign correspondents	76	68	82	230	168	143	172	160
Industrial loan commitments	1	1	...	—	...	—	...	—
Ratio of gold certificate reserves to deposit and F.R. note liabilities combined	46,3 %	42,1 %	39,9 %	37,4 %	41,1 %	38,0 %	41,1 %	38,1 % ²

¹ Consolidated statement of condition of the twelve Federal Reserve Banks.

² « F. R. note liabilities combined » includes \$ 322 million of Federal Reserve notes of other Federal Reserve Banks netted out of the consolidated statement shown above.

³ Since 1-2-1961, this figure is not comparable with those of the preceding statements. The assets include no more the item « F. R. notes of other Banks ». Besides, the figure of the item « Cash items in process of collection » has been modified. In the liabilities, the figures relating to the « Federal Reserve notes » and the « Deferred availability cash items » have been modified too.

XX - 5. — DE NEDERLANDSCHE BANK

(miljoenen guldens)

	1957 31 december	1958 31 december	1959 31 december	1960 31 december	1960 9 mei	1961 8 mei	1960 7 juni	1961 5 juni
ACTIVA								
Goud	2.812	3.972	4.281	5.487	4.403	5.252	4.537	5.252
Vorderingen en geldwaardige papieren luidende in goud of in buitenlandse geldsoorten	1.008	1.603	786	1.107	855	783	794	741
Buitenlandse betaalmiddelen	1	1	1
Vorderingen op het buitenland luidende in guldens ¹	182	88	71	40	51	58	50	58
Wissels, promessen, schatkistpapier en schuldbrieven in disconto ²	10	...	6
Wissels, schatkistpapier en schuldbrieven door de Bank gekocht (art. 15, onder 4 ^o van de Bankwet 1948)	128	181	547	249	302	167	302	212
Voorschotten in rekening-courant (incl. beleningen) ³	198	40	62	12	11	9	15	10
Boekvorderingen op de Staat (overeen- komst van 26 februari 1947)	560	—	—	—	—	—	—	—
Nederlandse munten	11	24	35	51	48	23	50	21
Belegging van kapitaal en reserves	142	159	165	174	171	178	172	178
Gebouwen en inventaris	1	1	1	1	1	1	1	1
Diverse rekeningen	39	15	12	12	8	6	7	4
Totaal ...	5.092	6.084	5.967	7.133	5.850	6.477	5.928	6.477
PASSIVA								
Bankbiljetten in omloop	4.187	4.418	4.513	4.900	4.435	4.820	4.541	4.912
Bankassignaties
Rekening-courantsaldo's in guldens van ingezetenen	629	1.284	1.139	1.603	1.116	1.374	1.076	1.289
's Rijks schatkist	307	643	528	934	372	310	526	315
Banken in Nederland	250	485	484	519	617	893	420	779
Andere ingezetenen	72	156	127	150	127	171	130	195
Rekening-courantsaldo's in guldens van niet-ingezetenen	46	97	65	59	63	49	72	40
Buitenlandse circulatiebanken en daar- mede gelijk te stellen instellingen ...	—	—	56	—	54	39	64	32
Andere niet-ingezetenen	16	22	9	48	9	10	8	8
Saldo's voortloeiende uit betalings- akkoorden	30	75	—	11	—	—	—	—
Saldo's luidende in buitenlandse geld- soorten	6	64	6	320	19	11	22	12
Kapitaal	20	20	20	20	20	20	20	20
Reserves	181	142	152	164	152	164	151	164
Diverse rekeningen	73	59	72	67	45	39	46	40
Totaal ...	5.092	6.084	5.967	7.133	5.850	6.477	5.928	6.477
¹ Waarvan uit hoofde van de liquidatie van bila- terale akkoorden	2	1	9	...	3	...	2	...
² Waarvan schatkistpapier, rechtstreeks door de Bank in disconto genomen
³ Waarvan aan Indonesië (wet van 15 maart 1953 — Staatsblad nr 99)	13	11	8	5	8	5	8	5
N. B. -- Circulatie der door de Bank namens de Staat in het verkeer gebrachte munt- biljetten	127	110	105	110	105	75	106	72

XX - 6. — BANCA D'ITALIA

(miliardi di lire)

	1957 dicembre	1958 dicembre	1959 dicembre	1960 dicembre p	1960 febbraio	1961 febbraio p	1960 marzo	1961 marzo p
Oro in cassa	4	5	5	1.000	172	1.000	172	1.000
Oro all'estero dovuto dallo Stato	2	2	2	—	2	—	2	—
Cassa ¹	6	10	11	10	11	11	11	9
Portafoglio ²	405	386	430	443	426	427	426	423
Effetti ricevuti per l'incasso
Anticipazioni ³	82	34	46	64	84	121	50	93
Prorogati pagamenti	5	—	—	7	—	—	—	—
Ufficio italiano dei cambi	—	—	—	1.257	—	1.182	—	1.183
Disponibilita in divisa all' estero	71	62	62	63	62	63	62	63
Titoli emessi o garantiti dallo Stato	72	56	70	74	72	74	71	73
Immobili
Debitori diversi	1.039	1.654	2.191	119	2.041	129	2.010	120
Partite varie	3	3	3	2	2	2	3	2
Anticipazioni temporanee al Tesoro	77	77	77	64	77	64	75	64
Anticipazioni straordinarie al Tesoro	343	343	343	485	343	485	343	485
Emissioni per forze alleate	145	145	145	—	145	—	145	—
Conto corrente servizio tesoreria	170 ⁶	137	—	—	—	—	—	—
Impieghi in titoli per conto del Tesoro ...	345	325	128	20	108	10	98	—
Servizi diversi per conto dello Stato	32	18	—	—	—	—	—	—
Spese	40	41	44	39	3	4	5	6
Totale attivo ...	2.841	3.298	3.557	3.647	3.548	3.572	3.473	3.521
Circolazione dei biglietti ⁴	1.914	2.061	2.237	2.424	2.032	2.203	2.035	2.262
Vaglia assegni e debiti a vista ⁵	27	26	28	23	14	14	17	16
Depositi in c/c liberi	140	167	130	117	74	78	81	81
Conti correnti vincolati	548	774	772	694	825	785	831	799
Creditori diversi	160	211	173	170	177	190	179	178
C/c servizio tesoreria	—	—	146	159	323	277	226	153
C/c servizio tesoreria — Fondo speciale .	—	—	17	—	17	—	17	—
Tesoro dello Stato - plusvalenza rivalutaz. oro	—	—	—	—	63	—	63	—
Aiuti internazionali	9	14	—	—	—	—	—	—
Servizi diversi per conto dello Stato	—	—	5	16	14	15	14	20
Capitale
Fondo di riserva ordinario	2	2	2	3	3	3	3	3
Fondo di riserva straordinario	1	1	2	2	2	2	2	2
Rendite	40	42	45	39	3	4	5	6
Utile provvisorio del precedente esercizio .	—	—	—	—	1	1	—	1
Totale passivo e patrimonio ...	2.841	3.298	3.557	3.647	3.548	3.572	3.473	3.521
Depositanti in titoli e valori	3.430	4.413	3.604	4.407	3.859	4.083	3.952	4.173
¹ Comprese monete di Stato	5	8	8	5	8	5	8	5
² Compreso finanziamento ammassi	—	—	—	437	—	422	—	419
³ Comprese operazioni con privati	—	—	—	3	—	3	—	3
⁴ Compresi biglietti presso il Tesoro	1	1	2	2	1	—	1	—
⁵ Compresi vaglia e assegni	18	17	16	14	10	9	11	10
⁶ Al netto del Fondo speciale	2	—	—	—	—	—	—	—

XX - 7. — DEUTSCHE BUNDESBANK

(Millionen DM)

	1958 31 Dezember	1959 31 Dezember	1960 31 Dezember	1960 7 Mai	1961 6 Mai	1960 7 Juni	1961 7 Juni
AKTIVA							
Gold	10.963	10.934	12.286	11.233	13.102	11.365	13.617
Guthaben bei ausländischen Banken und Geldmarktanlagen im Ausland	9.311	8.249	15.905	9.849	13.467	10.435	13.019
Sorten, Auslandswechsel und -schecks ...	152	130	157	142	277	172	326
Kurz- und mittelfristige Kredite an inter- nationale Einrichtungen und Konsoli- dierungskredite	6.089	4.817	3.657	4.465	3.158	4.493	3.156
<i>davon : a) aus der Abwicklung der</i> <i>E.Z.U.</i>	4.590	3.156	1.993	2.915	1.729	2.915	1.728
<i>b) an Weltbank</i>	1.234	1.486	1.560	1.406	1.345	1.441	1.345
Deutsche Scheidemünzen	85	88	91	123	115	114	114
Postscheckguthaben	192	226	193	110	137	201	166
Inlandswechsel	722	853	1.283	1.325	914	2.469	1.136
Schatzwechsel und unverzinsliche Schatz- anweisungen	100	80	137	—	30	49	19
Lombardforderungen	64	234	419	31	34	49	27
Kassenkredite	90	265	79	407	1	5	2
Wertpapiere	270	295	324	226	587	226	637
Ausgleichsforderungen und unverzinsliche Schuldverschreibung	4.382	5.731	3.561	5.137	2.746	5.187	3.074
Kredite an Bund für Beteiligung an inter- nationalen Einrichtungen	662	1.211	1.387	1.277	1.738	1.336	1.858
Forderung an Bund wegen Forderungs- erwerb aus Nachkriegswirtschaftshilfe	—	—	—	—	3.080	—	3.101
Ausgleichsbedarf für Neubewertung der Geld- Gold- und Devisenpositionen	—	—	—	—	1.475	—	1.475
Sonstige Aktiva	372	311	370	198	245	216	343
	33.454	33.364	39.849	34.523	41.106	36.317	42.070

PASSIVA							
Banknotenumlauf	17.661	19.046	20.470	18.378	20.087	18.785	19.884
Einlagen von	13.037	11.605	16.696	13.968	17.964	15.090	19.044
<i>Kreditinstituten (einschliesslich Post- scheck und Postsparkassendämter) ...</i>	8.243	9.344	13.036	11.275	11.768	12.732	12.575
<i>Öffentlichen Einlegern</i>	4.585	2.039	3.440	2.483	5.980	2.144	6.229
<i>Anderen inländischen Einlegern</i>	209	222	220	210	216	214	240
Verbindlichkeiten aus dem Auslandsge- schäft	1.136	672	447	470	1.114	475	1.031
<i>Einlagen ausländischer Einleger</i>	550	299	282	314	1.015	302	925
<i>Sonstige</i>	586	373	165	156	99	173	106
Rückstellungen	656	671	806	806	806	806	1.077
Grundkapital	290	290	290	290	290	290	290
Rücklagen	492	522	562	562	562	562	588
Sonstige Passiva	182	558	578	49	283	309	156
	33.454	33.364	39.849	34.523	41.106	36.317	42.070

XX - 8. — BANQUE NATIONALE SUISSE

(millions de francs suisses)

	1957 31 décembre	1958 31 décembre	1959 31 décembre	1960 31 décembre	1960 7 mai	1961 6 mai	1960 7 juin	1961 7 juin
ACTIF								
Encaisse or	7.384	8.329	8.369	9.455	7.645	9.645	7.688	9.718
Devises	781	561	535	583	417	1.288	531	1.301
Portefeuille effets sur la Suisse	226	58	58	53	51	48	52	48
<i>Effets de change</i>	226	58	58	53	51	48	52	48
<i>Rescriptions de la Confédération Suisse</i>
Avances sur nantissement	52	22	40	38	12	9	18	13
Titres	45	45	44	43	44	43	43	43
<i>pouvant servir de couverture</i>	1	...	1	1	17	1	17
<i>autres</i>	45	44	44	42	43	26	42	26
Correspondants :			52	52	15	19	20	21
<i>en Suisse</i>	41	33	45	45	8	8	14	11
<i>à l'étranger</i>			7	7	7	11	6	10
Autres postes de l'actif	29	35	28	30	27	24	33	25
Total ...	8.558	9.033	9.126	10.254	8.211	11.076	8.385	11.169

PASSIF

Fonds propres	49	50	51	52	52	53	52	53
Billets en circulation	5.931	6.109	6.344	6.854	5.881	6.481	5.950	6.504
Engagements à vue	2.393	2.726	2.535	2.756	2.090	2.915	2.193	2.980
<i>Comptes de virements des banques du commerce et de l'industrie</i>	1.831	2.541	2.330	2.288	1.607	2.215	1.686	2.115
<i>Autres engagements à vue</i>	562	185	205	468	483	700	507	865
Comptes de virements de banques temporairement liés	—	—	—	—	—	1.035	—	1.035
Engagements à terme	—	—	—	390	—	400	—	400
Autres postes du passif	185	198	196	202	188	192	190	197
Total ...	8.558	9.033	9.126	10.254	8.211	11.076	8.385	11.169

Bibliografische referenties : *International Financial Statistics (F.M.I.)* — *Banque de France* : « Compte rendu des opérations ». — *Report of the Bank of England*. — *Federal Reserve Bulletin*. — *De Nederlandsche Bank* : Verslag over het boekjaar. — *Banca d'Italia* : Bollettino. — *Geschäftsbericht der Deutschen Bundesbank*. — *Banque Nationale Suisse* (rapports).

XX - 9. — BANQUE DES REGLEMENTS INTERNATIONAUX, A BALE ¹

Situations en millions de francs or

[unités de 0,29032258... gramme d'or fin (art. 5 des statuts)]

Actif	31	31	30	30	31	31	Passif	31	31	30	30	31	31
	décembre 1959	décembre 1960	avril 1960	avril 1961	mai 1960	mai 1961		décembre 1959	décembre 1960	avril 1960	avril 1961	mai 1960	mai 1961
I. Or en lingots et monnayé	1.165	1.636	1.513	2.124	1.448	1.990	I. Capital :						
II. Espèces en caisse et avoirs bancaires à vue	106	60	43	120	50	94	Actions libérées de 25 %	125	125	125	125	125	125
III. Portefeuille réescomptable	859	277	503	305	731	435	II. Réserves :	23	23	23	23	23	23
1. Effets de commerce et acceptations de banque	13	19	75	19	84	19	1. Fonds de Réserve légale ...	9	10	9	10	9	10
2. Bons du Trésor	846	258	428	286	647	416	2. Fonds de Réserve générale ..	14	13	14	13	14	13
IV. Effets div. remobilis. sur dem.	21	13	38	13	41	14	III. Dépôts (or) :	1.751	1.812	1.652	1.882	1.954	1.969
V. Dépôts à terme et avances : ...	379	1.130	531	1.102	707	1.159	1. Banques centrales :						
a) à 3 mois au maximum ...	319	918	479	892	564	962	a) de 6 à 9 mois	—	—	—	—	35	—
b) à 3 mois au maximum (or)	10	7	10	4	10	3	b) de 3 à 6 mois	169	24	100	3	208	24
c) de 3 à 6 mois	49	144	16	159	36	187	c) à 3 mois au maximum ...	607	329	433	416	529	412
d) de 6 à 9 mois	1	3	—	40	41	—	d) à vue	821	1.372	938	1.413	1.015	1.482
e) de 9 à 12 mois	—	55	2	7	2	7	2. Autres déposants :						
f) à plus d'un an	—	3	24	—	54	—	a) de 6 à 9 mois	—	—	—	—	—	—
VI. Autres effets et titres :	853	730	726	614	849	638	b) de 3 à 6 mois	6	6	6	6	6	6
1. Or :							c) à 3 mois au maximum ...	31	21	35	18	21	18
a) à 3 mois au maximum ...	24	73	64	14	49	39	d) à vue	117	60	140	26	140	27
b) de 3 à 6 mois	104	39	...	79	14	57	IV. Dépôts (monnaies) :	1.346	1.734	1.408	2.099	1.574	2.056
c) de 6 à 9 mois	37	—	36	—	60	14	1. Banques centrales :						
d) de 9 à 12 mois	—	—	29	—	—	—	a) à plus d'un an	—	36	107	36	106	—
2. Monnaies :							b) de 9 à 12 mois	—	71	1	—	2	35
a) à 3 mois au maximum ...	478	445	441	406	453	400	c) de 6 à 9 mois	—	...	—	71	—	—
b) de 3 à 6 mois	180	80	14	20	90	35	d) de 3 à 6 mois	268	156	87	71	271	238
c) de 6 à 9 mois	2	4	11	15	70	8	e) à 3 mois au maximum ...	871	1.167	929	1.616	904	1.544
d) de 9 à 12 mois	8	23	62	48	37	66	f) à vue	18	30	14	38	26	28
e) à plus d'un an	20	66	69	32	76	19	2. Autres déposants :						
VII. Actifs divers	1	1	1	6	1	1	a) de 9 à 12 mois	—	—	—	—	—	—
VIII. Fonds propres utilisés en exécution des accords de La Haye de 1930 pour placem. en Allemagne	68	68	68	68	68	68	b) de 6 à 9 mois	—	—	—	—	—
<i>Total actif ...</i>	3.452	3.915	3.423	4.352	3.895	4.399	c) de 3 à 6 mois	31	—	31	—	31	—
							d) à 3 mois au maximum ...	121	256	219	245	214	193
							e) à vue	37	18	20	22	20	18
							V. Divers	42	44	50	46	25	21
							VI. Compte de profits et pertes ...	9	8	9	8	25	23
							VII. Provision pour charges éventuelles	156	169	156	169	169	182
							<i>Total passif ...</i>	3.452	3.915	3.423	4.352	3.895	4.399

Exécution des accords de La Haye de 1930 :

Fonds placés en Allemagne : (voir note 2)							Dépôts à long terme :						
1. Créances sur la Reichsbank et la Golddiskontbank, effets de la Golddiskontbank et de l'adm. des chemins de fer et bons de l'adm. des postes (échus)	221	221	221	221	221	221	1. Dépôts des Gouvernements créanciers au Compte de Trust des Annuités (voir note 3)	153	153	153	153	153	153
2. Effets et bons du Trésor du Gouvernement allemand (échus)	76	76	76	76	76	76	2. Dépôt du Gouvernem. allem.	76	76	76	76	76	76
<i>Total ...</i>	297	297	297	297	297	297	Fonds propres utilisés en exécution des accords (voir ci-dessus)	68	68	68	68	68	68
							<i>Total ...</i>	297	297	297	297	297	297

Note 1. — Ne sont pas inclus dans la présente situation l'or sous dossier, les effets et autres titres détenus en garde pour le compte de Banques Centrales et d'autres déposants. N'y sont pas compris non plus l'or sous dossier, les avoirs en banque, les effets et autres titres détenus par la Banque en sa qualité d'Agent de l'Organisation Européenne de Coopération Economique (Union Européenne de Paiements), de Tiers Convenu aux termes du contrat de nantissement conclu avec la Haute Autorité de la Communauté Européenne du Charbon et de l'Acier, ainsi que de Mandataire-trustee ou d'Agent financier d'emprunts internationaux.

Note 2. — Aux termes d'une Convention en date du 9 janvier 1953 conclue entre le Gouvernement de la République fédérale d'Allemagne et la Banque et qui fait partie de l'Accord sur les dettes extérieures allemandes du 27 février 1953, il a été convenu que la Banque ne réclamerait pas avant le 1er avril 1966 le remboursement en principal de ses placements en Allemagne qui sont indiqués ci-dessus, y compris les intérêts arriérés y afférents à la date du 31 décembre 1952.

Note 3. — La Banque a reçu de Gouvernements dont les dépôts s'élèvent à l'équivalent de francs or 149.920.880,—, confirmation qu'ils ne pourront lui demander, au titre de tels dépôts, le transfert de montants supérieurs à ceux dont elle pourra elle-même obtenir le remboursement et le transfert par l'Allemagne dans les monnaies agréées par la Banque.

VOORNAAMSTE GEBRUIKTE AFKORTINGEN.

	A.S.L.K.	Algemene Spaar- en Lijfrentekas.
B.I.B.		Bank voor Internationale Betalingen.
B.L.E.U.		Belgisch-Luxemburgse Economische Unie.
	B.P.C.	Bestuur der Postchecks.
	D.U.L.B.E.A.	Département d'Economie Appliquée de l'Université Libre de Bruxelles.
E.B.U.		Europese Betalingsunie.
E.E.G.		Europese Economische Gemeenschap
E.G.K.S.		Europese Gemeenschap voor Kolen en Staal.
E.M.A.		Europees Monetair Akkoord.
E.O.E.S.		Europese Organisatie voor Economische Samenwerking.
	FABRIMETAL	Federatie van de Ondernemingen der Metaalverwerkende Nijverheid.
F.A.O.		Food and Agricultural Organization.
	FEBELTEX	Federatie der Belgische Textielnijverheid.
	H.W.I.	Herdiscontering- en Waarborginstituut.
I.A.B.		Internationaal Arbeidsbureau.
I.B.H.O.		Internationale Bank voor Herstel en Ontwikkeling.
I.M.F.		Internationaal Monetair Fonds.
	I.R.E.S.P.	Institut de Recherches Economiques, Sociales et Politiques (Centre de Recherches Economiques).
	M.E.Z.	Ministerie van Economische Zaken.
	N.B.B.	Nationale Bank van België.
	N.I.S.	Nationaal Instituut voor de Statistiek.
	N.K.B.	Nationale Kas voor Beroepskrediet.
	N.M.B.	Nationale Maatschappij van Buurtspoorwegen.
	N.M.B.S.	Nationale Maatschappij van Belgische Spoorwegen.
	N.M.K.N.	Nationale Maatschappij voor Krediet aan de Nijverheid.
O.V.N.		Organisatie der Verenigde Naties.
	R.M.Z.	Rijksdienst voor Maatschappelijke Zekerheid.
	R.T.T.	Regie van Telegraaf en Telefoon.
	R.V.A.	Rijksdienst voor Arbeidsvoorziening.
	SABENA	Société Anonyme Belge d'Exploitation de la Navigation Aérienne.
	V.B.N.	Verbond der Belgische Nijverheid.
	Z.K.O.S.	Zelfstandige Kas voor Oorlogsschade.

CONVENTIONELE TEKENS.

—	het gegeven bestaat niet.
n.b.	nog niet beschikbaar gegeven.
pct.	procent.
v	voorlopig.
g	gerectificeerd cijfer.
r	raming.
...	nihil of te verwaarlozen hoeveelheid.

STATISTIEKEN

INHOUDSOPGAVE

	Nummering van de tabellen		Nummering van de tabellen
I. — Bevolking en nationale rekeningen.			
1. Bevolking	I - 1		
2. Netto nationaal inkomen tegen vergoedingswaarde van de produktiefactoren	I - 2		
3. Bruto nationaal produkt :			
a) B.N.P. berekend door ontleding van de voortbrenging tegen courante prijzen	I - 3a		
b) B.N.P. berekend door ontleding van de bestedingen tegen courante prijzen	I - 3b		
c) B.N.P. berekend door ontleding van de bestedingen tegen prijzen van 1950	I - 3c		
II. — Tewerkstelling en werkloosheid.			
1. Indexcijfers van de tewerkstelling in de nijverheid (arbeiders)	II - 1		
2. Werkloosheid — Algemene gegevens	II - 2		
3. Werkloosheid — Daggemiddelden van het aantal gecontroleerde werklozen	II - 3		
III. — Landbouw en visserij.			
1. Landbouwproduktie	III - 1		
2. Zeevisserij — Voornaamste vissoorten aangevoerd in de Belgische havens	III - 2		
IV. — Nijverheid.			
1. Algemene indexcijfers van de industriële produktie	IV - 1		
2. Indexcijfers van de industriële produktie (voornaamste sectoren)	IV - 2		
3. Energie	IV - 3		
4. Metaalproduktie	IV - 4		
5. Bouwnijverheid : jaarcijfers	IV - 5		
6. Bouwnijverheid : maandcijfers	IV - 6		
V. — Diensten.			
1. Vervoer :			
a) Bedrijvigheid van de N.M.B.S., de N.M.B. en de Sabena	V - 1a		
b) Zeevaart	V - 1b		
c) Binnenscheepvaart	V - 1c		
2. Toerisme	V - 2		
3. Binnenlandse handel :			
a) Verkoopindexcijfers	V - 3a		
b) Verkoop op afbetaling	V - 3b		
VI. — Inkomens.			
1. Bezoldigingen van de arbeiders	VI - 1		
VII. — Prijzen en prijsindexcijfers.			
1. Groothandelsprijzen op de wereldmarkten	VII - 1		
2. Indexcijfers van de groothandelsprijzen op de wereldmarkten	VII - 2		
3. Indexcijfers van de groothandelsprijzen in België ...	VII - 3		
4. Indexcijfers van de kleinhandelsprijzen in België ...	VII - 4		
VIII. — Buitenlandse handel van de B.L.E.U.			
1. Algemene tabel	VIII - 1		
2. Uitvoer volgens goederengroepen	VIII - 2		
3. Invoer volgens goederengroepen	VIII - 3		
4. Indexcijfers van het volume en van de gemiddelde waarden per eenheid	VIII - 4		
5. Geografische spreiding	VIII - 5		
IX. — Betalingsbalans van de B.L.E.U.			
1. Jaarcijfers	IX - 1		
2. Cijfers per kwartaal en per halfjaar	IX - 2		
3. Betalingsbalans met alle landen behalve Kongo en Ruanda-Urundi	IX - 3		
X. — Valutamarkt.			
1. Officiële wisselkoersen vastgesteld door de in Verrekeningskamer te Brussel vergaderde bankiers ...	X - 1		
XI. — Rijksfinanciën.			
1. Stand van de Schatkist	XI - 1		
2. Belastingontvangsten zonder onderscheid van begrotingsjaar	XI - 2		
3. Belastingontvangsten (per begrotingsjaar)	XI - 3		
4. Indeling van de belastingontvangsten	XI - 4		
XIII. — Geldscheppende instellingen.			
1. Gezamenlijke balansen van de geldscheppende instellingen	XIII - 1		
3. Oorzaken van de veranderingen in de geldhoeveelheid	XIII - 3		
4. Geldhoeveelheid	XIII - 4		
5. Goud- en nettodeviezenvoorraad van de geldscheppende instellingen	XIII - 5		
6. Balansen van de Nationale Bank van België (1951-1958)	XIII - 6		
Balansen en weekstaten van de Nationale Bank van België (sedert 31 december 1959)	XIII - 6		
7. Algemene staat der banken	XIII - 7		

	Nummering van de tabellen		Nummering van de tabellen
8. Verrichtingen in postrekening	XIII - 8	2. Daggeldrente	XIX - 2
9. Gezamenlijke betalingen door middel van direct opeisbare bankdeposito's in Belgische franken en van tegoeden in postrekening	XIII - 9	3. Rentetarief van de Schatkistcertificaten	XIX - 3
XIV. — Niet geldscheppende financiële instellingen.		4. Rentetarief voor deposito's in Belgische franken bij de banken en bij de Algemene Spaar- en Lijfrentekas	XIX - 4
4. Voornaamste activa en passiva van het Rentenfonds	XIV - 4	5. Rendement van vast rentende waarden op de beurs te Brussel	XIX - 5
5. Algemene Spaar- en Lijfrentekas :		XX. — Buitenlandse Circulatiebanken.	
a) Beweging van de inlagen	XIV - 5a	1. Discontovoet	XX - 1
b) Voornaamste posten uit de balansen van de Spaarkas	XIV - 5b	2. Banque de France	XX - 2
c) Voornaamste posten uit de balansen van de Lijfrentekassen	XIV - 5c	3. Bank of England	XX - 3
d) Voornaamste posten uit de balansen van de Levensverzekeringskas	XIV - 5d	4. Federal Reserve Banks	XX - 4
6. Particuliere spaarkassen	XIV - 6	5. De Nederlandsche Bank	XX - 5
7. Nationale Maatschappij voor Krediet aan de Nijverheid	XIV - 7	6. Banca d'Italia	XX - 6
8. Levensverzekeringsmaatschappijen	XIV - 8	7. Deutsche Bundesbank	XX - 7
9. Hypotheekinschrijvingen	XIV - 9	8. Banque Nationale Suisse	XX - 8
		9. Banque des Règlements internationaux, à Bâle	XX - 9
XV. — Belangrijkste vormen van de in het binnenland beschikbare besparingen.		Voornaamste gebruikte afkortingen.	
XVI. — Emissies en schulden van de overheidssector.		Grafieken :	
1. Emissies in Belgische franken op lange en halflange termijn	XVI - 1	I - 3b en 3c — { B.N.P. berekend door ontleding van de bestedingen tegen courante prijzen en tegen prijzen van 1950	I - 3b et c
2. Voornaamste emissies op lange en halflange termijn van de overheidssector	XVI - 2	II - 3. — Daggemiddelden van het aantal gecontroleerde werklozen	II - 3
3. Staatsschuld	XVI - 3	IV - 2. — Indexcijfers van de industriële productie	IV - 2
4. Indeling van de schuld in Belgische franken op lange en halflange termijn van de overheidssector	XVI - 4	VI - 1. — Bezoldigingen van de arbeiders. — Indexcijfer van de gemiddelde brutoverdienste per gewerkt uur ...	VI - 1
XVII. — Effecten van de particuliere sector.		VII - 3. — Indexcijfers van de groothandelsprijzen in België	VII - 3
1. Evolutie van de omzet, de noteringen en het rendement van de beurswaarden	XVII - 1	VII - 4. — Indexcijfers van de kleinhandelsprijzen in België	VII - 4
2. Rendement van de Belgische en Kongolese vennootschappen op aandelen — jaarcijfers	XVII - 2	VIII - — Buitenlandse handel van de B.L.E.U.	VIII
3. Rendement van de Belgische en Kongolese vennootschappen op aandelen — cumulatieve maandcijfers	XVII - 3	IX - 1. — Betalingsbalans van de B.L.E.U.	IX - 1
4. Emissies van de Belgische en Kongolese vennootschappen — jaarcijfers	XVII - 4	XI - 2. — Belastingontvangsten zonder onderscheid van begrotingsjaar	XI - 2
5. Emissies van de Belgische en Kongolese vennootschappen — maandelijkse cijfers	XVII - 5	XIII - 3. — Geldhoeveelheid en quasi-monetaire liquiditeiten	XIII - 3
XVIII. — Geldmarkt.		XIII - 9. — Gezamenlijke betalingen door middel van direct opeisbare bankdeposito's in Belgische franken en van tegoeden in postrekening. — Verhouding van de omzet tot de hoeveelheid ...	XIII - 9
1. Markt van het daggeld en van het geld op zeer korte termijn	XVIII - 1	XIV - 5a — Algemene Spaar- en Lijfrentekas — Beweging van de inlagen	XIV - 5a
3. Bedrijvigheid van de verrekeningskamers	XVIII - 3	XVII - 1. — Indexcijfers van de aandelennoteringen op de contantmarkt	XVII - 1
XIX. — Disconto, rente- en rendementspercentages.			
1. Disconto- en rentetarief van de Nationale Bank van België	XIX - 1		

Abonnementsprijs per jaargang { fr 250 voor België.
 { fr 300 voor het buitenland.

De betaling moet vooraf geschieden door overmaking op postgironummer 500 der Nationale Bank van België, of op de in haar boeken geopende rekening-courant onder de rubriek « Tijdschrift voor Documentatie en Voorlichting ».

De abonneuten worden verzocht op te geven welke uitgave zij wensen te ontvangen : de Nederlandse of de Franse.
