

Dit tijdschrift wordt als objectieve documentatie uitgegeven.
De artikels geven de opvatting van de schrijvers weer, onafhankelijk van de mening der Bank.

INHOUD : De buitenlandse handel van de Belgisch-Luxemburgse Economische Unie in 1960 — Literatuur in verband met de economische en financiële problemen van België — Economische wetgeving — Statistieken.

DE BUITENLANDSE HANDEL VAN DE BELGISCH-LUXEMBURGSE ECONOMISCHE UNIE IN 1960

Onderhavig artikel schetst de ontwikkeling van de buitenlandse handel van de B.L.E.U. in 1960. Het is de dertiende studie waarin het verloop van de buitenlandse handel sedert 1949 wordt ontleed. Het wordt in vijf hoofdstukken onderverdeeld. Het eerste geeft een algemeen overzicht van het conjunctuurverloop en het handelsverkeer in de belangrijkste industrielanden en in de ontwikkelingslanden. Een bijzondere sectie is gewijd aan de evolutie van het concurrentievermogen van de B.L.E.U., inzonderheid op het gebied van de prijzen. Het tweede hoofdstuk heeft betrekking op de ontwikkeling in de reglementering van de buitenlandse handel van de B.L.E.U. in 1960. Het derde en het vierde hoofdstuk bevatten een omstandige ontleding van de in- en uitvoer per goederengroep en per sector. Ten slotte beschrijft het vijfde hoofdstuk de geografische spreiding van de handel. Er wordt bijzondere aandacht besteed aan het handelsverkeer met de lidstaten van de Europese Economische Gemeenschap (E.E.G.).

I. ONTWIKKELING VAN DE CONJUNCTUUR EN VAN HET HANDELSVERKEER IN DE B.L.E.U. EN IN HET BUITENLAND ⁽¹⁾

Tijdens het jaar 1960 werd de economische bedrijvigheid van de Europese landen en meer in het bijzonder van de landen van de Gemeenschappelijke markt gekenmerkt door de voortzetting van de con-

⁽¹⁾ De statistieken van de buitenlandse handel hebben betrekking op de B.L.E.U., terwijl de in dit hoofdstuk gebruikte gegevens in verband met het concurrentievermogen alleen België betreffen. De gevolgtrekkingen waartoe men op grond van deze gegevens komt, kunnen, behalve in bijzondere gevallen, niettemin op het geheel van de B.L.E.U. toegepast worden.

conjunctuuropgang die begin 1959 een aanvang nam. De Verenigde Staten kenden daarentegen een stilstand in de expansie en, vanaf het tweede halfjaar, zelfs een teruggang. De ontwikkelingslanden namen niet in dezelfde mate aan de welvaart deel, vermits de grondstoffennoteringen wegens het overvloedige aanbod gedrukt bleven.

België nam deel aan de conjunctuuropgang van de Europese economie. In 1960 steeg de Belgische industriële produktie met 6 pct., deze van de O.E.E.S.-landen en van de E.E.G.-landen resp. met 9 en 12 pct. Daarentegen nam de industriële produktie in de Verenigde Staten met slechts 3 pct. toe.

De periode van voorspoed, samen met de geleidelijke verwezenlijking van de Gemeenschappelijke markt, kwam tot uiting in een duidelijke toename van het onderlinge handelsverkeer van de Zes. Deze evolutie moet trouwens worden geplaatst in het

Tabel I.

Jaarlijks groeipercentage van de uitgevoerde hoeveelheid

Bron : Bulletin mensuel de Statistique van de Verenigde Naties. Berekeningen door het Departement Studiën en Documentatie van de Nationale Bank van België.

	Van 1958 tot 1960	Van 1953 tot 1960	Van 1959 tot 1960
Wereld	3,4	6,4	10,8
Verenigde Staten	5,0	2,6	15,4
Verenigd-Koninkrijk	1,7	3,1	5,8
E.E.G.	5,3	11,8	15,9
B.L.E.U.	3,8	8,1	11,7
Nederland	5,8	9,4	13,3
West-Duitsland	3,9	14,3	15,3
Frankrijk	5,6	9,8	17,0
Italië	7,7	15,8	20,7

raam van de algemene vrijmaking van de wereldhandel.

In 1960 bereikte de buitenlandse handel van de B.L.E.U. nieuwe recordcijfers : F 188,8 miljard voor de uitvoer, d.i. een toename van 14,6 pct. t.o.v. 1959, en F 197,9 miljard voor de invoer, d.i. een stijging van 15 pct. Vermits in- en uitvoer ongeveer in dezelfde verhouding stegen, veranderde het dekingspercentage weinig : het bedroeg 95,4 in 1960 tegen 95,7 in 1959. De vertraging van het uitvoertempo tijdens het tweede kwartaal tekende zich nog duidelijker af in het derde kwartaal, toen de teruggang de gewone seizoendaling overtrof. Het vierde kwartaal bracht evenwel een zekere herneming, ondanks de invloed van de stakingen.

Een vertraging van het expansietempo van de uitvoer in vergelijking met de overeenstemmende kwartalen van 1959, viel zowel in de B.L.E.U. als in de gezamenlijke E.E.G.-landen waar te nemen.

Tabel II.

Evolutie van de uitvoer vergeleken met de overeenstemmende kwartalen van 1959
(Pct.)

Bron : *Organisatie voor Europese Economische Samenwerking.*

Periode	E.E.G.	B.L.E.U.
1960 1 ^e kwartaal	+ 33,8	+ 29,3
2 ^e kwartaal	+ 17,8	+ 16,4
3 ^e kwartaal	+ 12,8	+ 5,1
4 ^e kwartaal	+ 9,7	+ 5,2

Hoewel voor de periode 1953-1960 het groeipercentage van de B.L.E.U.-uitvoer enigszins lager lag dan dit van de overige landen van de Gemeenschap en van de gezamenlijke O.E.E.S.-landen, neemt de B.L.E.U., voor de periode 1959-1960, in de E.E.G. de vierde plaats in, d.i. tussen West-Duitsland en Nederland, en evenaart zij de gezamenlijke O.E.E.S.-landen. De Verenigde Staten kenden

Tabel III.

Groeipercentage van de uitvoerwaarde

Bron : *Organisatie voor Europese Economische Samenwerking.*

	Van 1959 tot 1960
O.E.E.S.	14,3
E.E.G.	17,7
B.L.E.U. ¹	14,6
Nederland	11,6
West-Duitsland	16,3
Frankrijk	22,2
Italië	25,9
Verenigd-Koninkrijk	6,4
Verenigde Staten	16,8

¹ Cijfers rechtstreeks berekend volgens de gegevens van het Nationaal Instituut voor de Statistiek.

daarentegen in vergelijking met het vorige jaar een belangrijke verhoging van hun uitvoer.

Gaat men terug tot vóór de oorlog, dan stelt men vast dat het aandeel van de uitvoer van de B.L.E.U. in de werelduitvoer zich goed handhaafde, terwijl haar aandeel in de uitvoer van de geïndustrialiseerde landen, en vooral van de E.E.G., enigszins afnam. Dit moet hoofdzakelijk worden toegeschreven aan de snellere ontwikkeling van de uitvoer van de E.E.G.-partnerlanden sedert tien jaar.

Tabel IV.

Evolutie van het relatief aandeel van de B.L.E.U.-uitvoer in verhouding tot de waarde van de werelduitvoer, de uitvoer van de E.E.G. en van de geïndustrialiseerde landen
(Pct.)

Bronnen : Svennilson I., *Growth and Stagnation in the European Economy*, Verenigde Naties, Geneve, 1954, en *Bulletin mensuel de Statistique* van de Verenigde Naties.

Jaar	Wereld	E.E.G.	Geïndustrialiseerde landen
1913	3,51	13,2	—
1938	3,29	14,9	4,8
1952	3,30	17,7	4,7
1960	3,35	12,7	4,4

In dat verband, zij in herinnering gebracht dat, van al de ontwikkelde landen, alleen Nederland een hoger percentage van goederen- en dienstenuitvoer in verhouding tot het bruto nationale produkt vertoont dan België en dat derhalve in deze twee landen de stijging van die uitvoer een grotere betekenis heeft dan in landen als Frankrijk en Italië, die veel meer autarkisch zijn ⁽¹⁾.

Zoals wij hierna meer uitgebreid zullen zien, woog de stijging met 25 pct. van de afzet in de Gemeen-

Tabel V.

Geografische spreiding van de B.L.E.U.-uitvoer

Bron : *Nationaal Instituut voor de Statistiek. Berekeningen door het Departement Studiën en Documentatie van de Nationale Bank van België.*

	Spreiding in 1960 (pct.)	Evolutie t.o.v. 1959 (pct.)
Geïndustrialiseerde landen :	77,9	+ 15
waarvan : E.E.G.	50,5	+ 25
Verenigde Staten en Canada ...	10,5	- 17
Landen van het Oostelijk blok	4,0	+ 47
Minder ontwikkelde landen	18,2	+ 7
waarvan : Kongo	1,6	- 33
Latijns-Amerika ...	4,3	- 6
	100,0	+ 14,6

⁽¹⁾ Cf. « De buitenlandse handel van de Belgisch-Luxemburgse Economische Unie in 1959 », *Tijdschrift voor Documentatie en Voorlichting*, juli 1960, blz. 11.

schap, die thans de helft van de verkopen opneemt, op tegen de achteruitgang van de leveringen aan de Verenigde Staten, waar de staking in de staalfabrieken in 1959 een uitzonderlijk hoge vraag deed ontstaan, en aan Kongo, waarvan de aankopen tijdens het tweede halfjaar eveneens verminderden. De uitvoer naar de ontwikkelingslanden, waarvan de vraag sedert 1957 verzwakte, kende een lichte opleving, terwijl de landen van het Oostelijk blok, die voor verscheidene jaren een betrekkelijk stabiel afzetgebied vormen, hun aankopen tijdens dit jaar sterk verhoogden.

De toenemende uitvoer naar de E.E.G.-landen, enerzijds, en het verlies van sommige afzetgebieden in Kongo, die slechts 2,8 pct. van de uitvoer in

1959 vertegenwoordigden, anderzijds, kunnen als factoren van structurele aard worden beschouwd. De uitbreiding van de afzetgebieden in de minder ontwikkelde landen hangt inzonderheid van de verbetering van hun koopkracht af.

*
**

Tijdens de periode 1953-1960 gaf de ruilvoet van de B.L.E.U., zoals die van de meeste geïndustrialiseerde landen, een gunstig verloop te zien, ten gevolge van een algemene daling van de invoerprijzen, vooral voor de grondstoffen, terwijl de uitvoerprijzen in mindere mate slonken, stabiel bleven en zelfs een stijging vertoonden.

Tabel VI. **Uitvoerprijzen, invoerprijzen en ruilvoet in 1960**

(Basis 1953 = 100)

Bron : *Organisatie voor Europese Economische Samenwerking.*

	O.E.E.S.	E.E.G.	B.L.E.U.	Nederland	West-Duitsland	Frankrijk	Italië	Verenigd-Koninkrijk	Verenigde Staten
Uitvoerprijzen	100	97	97	100	101	94	87	110	108
Invoerprijzen	95	91	93	99	91	95	85	98	100
Ruilvoet ¹	105	107	104	101	112	99	102	112	108

¹ Ruilvoet = $\frac{\text{indexcijfers van de uitvoerprijzen}}{\text{indexcijfers van de invoerprijzen}} \times 100$.

Zoals uit de dispariteitsindexcijfers (¹) blijkt, stegen de uitvoerprijzen voor de ganse periode 1953-1960 sneller in het buitenland dan in België, behalve in Frankrijk (dat zijn geldeenheid devalueerde) en in Italië. Zelfs in deze beide landen nemen de dispariteiten echter ten voordele van België af.

Tabel VII.

Dispariteitsindexcijfers van de uitvoerprijzen in 1960

(Basis 1953 = 100)

Bron : *Organisatie voor Europese Economische Samenwerking. Berekeningen door het Departement Studiën en Documentatie van de Nationale Bank van België.*

O.E.E.S.	E.E.G.	Nederland	West-Duitsland	Frankrijk	Italië	Verenigd-Koninkrijk	Verenigde Staten
+ 3,1	0	+ 3,1	+ 4,1	- 3,1	-10,3	+13,4	+11,3

Opgemerkt zij dat de uitvoerprijzen niet steeds de getrouwe weergave zijn van de fundamentele positie der onderscheiden landen op het gebied van de prijzen. Inderdaad kunnen er zich afwijkingen tussen het binnenlands en buitenlands prijspeil voordoen

(¹) Het dispariteitsindexcijfer wordt berekend volgens de formule :

$$100 \times \frac{\text{indexcijfer voor de vreemde landen}}{\text{Belgisch indexcijfer}} - 100$$

omdat, bij voorbeeld, de voor uitvoer bestemde produkten een selectieve hulp ontvangen, de uitvoergoederen in het land niet courant verbruikt worden of een stijging van het binnenlands kostenpeil nog geen weerslag op de prijzen heeft uitgeoefend.

Tabel VIII.

Dispariteitsindexcijfers van de prijzen, de lonen en de produktiviteit in verschillende landen vergeleken met België voor 1960 ¹

(Basis 1953 = 100)

Bron : *Berekeningen door het Departement Studiën en Documentatie van de Nationale Bank van België op grond van de nationale statistieken van de onderscheiden landen.*

	Groot-handels-prijzen	Klein-handels-prijzen of kosten voor levens-onderhoud	Bruto uur-verdiensten	Produktiviteit in de fabrieks-nijverheid
Nederland	+ 1,3	+10,1	+12,6	+ 0,3
West-Duitsland	+ 4,1	+ 3,6	+16,8	+ 3,8
Frankrijk	- 9,8	-13,4	-10,4 ²	+ 9,5
Italië	- 3,6	+ 4,6	- 6,8	+14,4 ³
Verenigd-Koninkrijk	+12,7	+ 9,9	- 0,3	-13,9
Verenigde Staten ...	+ 5,8	+ 0,4	- 6,2	-10,0

¹ De cijfers werden bijgewerkt om met de muntontwaardingen rekening te houden.

² Januari 1961.

³ Eerste halfjaar van 1960.

De eerste twee kolommen van tabel VIII tonen aan dat, behalve in Italië, voor de groothandelsprijs-

zen, en in Frankrijk, dank zij de devaluaties (1), de groot- en kleinhandelsprijzen sedert 1953 overal sneller stegen dan in België. Behalve in Frankrijk — rekening gehouden met de wijzigingen van de munt daar te lande — en in Italië, steeg in het buitenland ook het pariteitsindexcijfer van de bruto uurverdiensten in vergelijking met België sneller dan dat van de produktiviteit. Zeer bij benadering — want de statistische reeksen zijn niet volstrekt vergelijkbaar — mag men op grond hiervan veronderstellen dat de werkelijke arbeidskosten ten voordele van België evolueerden. Daar internationale statistieken over de loonkosten ontbreken, is het evenwel onmogelijk deze ontwikkeling nauwkeurig te meten.

Deze verschillende vaststellingen tonen aan dat, inzake mededinging, de positie van België tijdens de jongste jaren verbeterd is.

Dit overzicht van de ontwikkeling van de dispariteiten laat nochtans niet toe rekening te houden met al de factoren die de concurrentiële positie van de landen bepalen. Aldus zou de daling van de uitvoerprijzen, die op zichzelf een gunstige aanwijzing is voor het concurrentievermogen, de winstmarges van de nationale industrie kunnen verkleinen. Dat verschijnsel doet zich voor in sommige industriesectoren die werken voor een *buyer's market*, d.i. een markt waarop de prijzen voor de kopers relatief gunstiger uitvallen.

In dit verband stelt men vast dat sinds 1953 de wereldprijzen voor afgewerkte produkten het meest stegen, terwijl deze van de basisprodukten het sterkst daalden. Over het geheel en geen rekening houdend met de uiteenlopende invloed van andere factoren, zijn het dus de landen die naar verhouding het meest afgewerkte produkten en hoofdzakelijk basisprodukten invoeren, die van de gunstigste ruilvoet genoten en het grootste voordeel uit de buitenlandse handel haalden.

Tabel IX.

Indexcijfers van de prijzen op de wereldmarkten, per goederengroep voor 1960
(Basis 1953 = 100)

Bron : *Bulletin mensuel de Statistique* van de Verenigde Naties.

Basisprodukten	94
Onedele non-ferro metalen	102
Fabrikaten	109
Samen	99

Deze verschillende prijsontwikkeling volgens de goederencategorie kan eveneens worden verklaard aan de hand van de statistieken betreffende de

(1) De monetaire aanpassingen terzijde gelaten, was de stijging van de prijzen en de lonen vanzelfsprekend veel sterker in Frankrijk dan in België. Nochtans dient voor de beoordeling van de evolutie van het concurrentievermogen in de verschillende landen, rekening gehouden met de wijzigingen opgetreden in de muntpariteiten.

B.L.E.U. Tabel X geeft het verloop aan van de indexcijfers van de gemiddelde waarden per eenheid bij de invoer en bij de uitvoer met 1953 als basisjaar. Bij de invoer is het peil van het indexcijfer afhankelijk van de afwerkingsgraad der produkten. Bij de uitvoer ligt het indexcijfer van de halffabrikaten hoger dan dat van de fabrikaten. Dit is meestendeels toe te schrijven aan de betekenis van de ijzer- en staalnijverheid, die een gunstig prijsverloop heeft gekend in de eerste categorie, en aan de plaats die de textielprodukten innemen in de tweede categorie.

Tabel X.

Indexcijfers van de gemiddelde waarden per eenheid in 1960
(Basis 1953 = 100)

Bron : *Institut de Recherches Economiques, Sociales et Politiques*.

	Bij de invoer	Bij de uitvoer
Voedingsmiddelen	90,6	—
Grondstoffen	91,9	84,6
Halffabrikaten	93,4	103,2
Fabrikaten	104,0	91,2
Samen	95,8	97,1

De verschillende grafieken van dit artikel geven de evolutie weer van de indexcijfers van het volume en van de gemiddelde waarden per eenheid bij de uitvoer en bij de invoer, die door de Nationale Bank van België sedert 1948 worden berekend. De volume-indexcijfers worden gemeten op de as van de abscissen, terwijl de indexcijfers van de waarden per eenheid worden uitgedrukt op de as van de ordinaten. Voor elk jaar van de periode geeft een coördinaat de wijziging aan in de indexcijfers van volume en waarde per eenheid, in vergelijking met de basisperiode 1953. Elke coördinaat duidt een « transactiepunt » aan dat representatief is voor de in loop van het jaar opgetekende verrichtingen voor een bepaalde groep produkten. Het is niet mogelijk snijpunten van de vraag- en aanbodcurve te bepalen wegens de hoedanigheid van het gebruikte statistische materiaal : de indexcijfers van volume en waarden per eenheid vertegenwoordigen inderdaad jaargemiddelden, en voor de invoer geven de waarden per eenheid zowel de wijzigingen in de prijs van de goederen als in de c.i.f.-bestanddelen. Het geheel van de dertien punten die voor de periode 1948-1960 werden verkregen, geeft bijgevolg geen vraag- of aanbodcurve in de betekenis die de economische theorie aan deze begrippen hecht. Men zou ten hoogste vraag- of aanbodcurven voor de lange periode kunnen bepalen. Daarbij komt dat de reacties tussen waarden per eenheid en volumes geenszins zuiver uit deze statistieken te voorschijn treden, vermits zij niet werden afgezonderd van andere invloeden, waaronder inzonderheid deze uitgaande van de inkomensveranderingen dient vermeld.

Grafiek 1.

Uitvoer van de Belgisch-Luxemburgse Economische Unie

Evolutie van de indexcijfers van de gemiddelde waarden per eenheid (P) en van het volume (Q)

(Basis 1953 = 100)

Noot : Het percentage dat naast iedere sector wordt vermeld, duidt zijn belangrijkheid aan in verhouding tot de gezamenlijke uitvoerwaarde in 1960. Dezelfde schaal wordt gebruikt voor elke grafiek, met uitzondering voor deze betreffende de tabakssector.

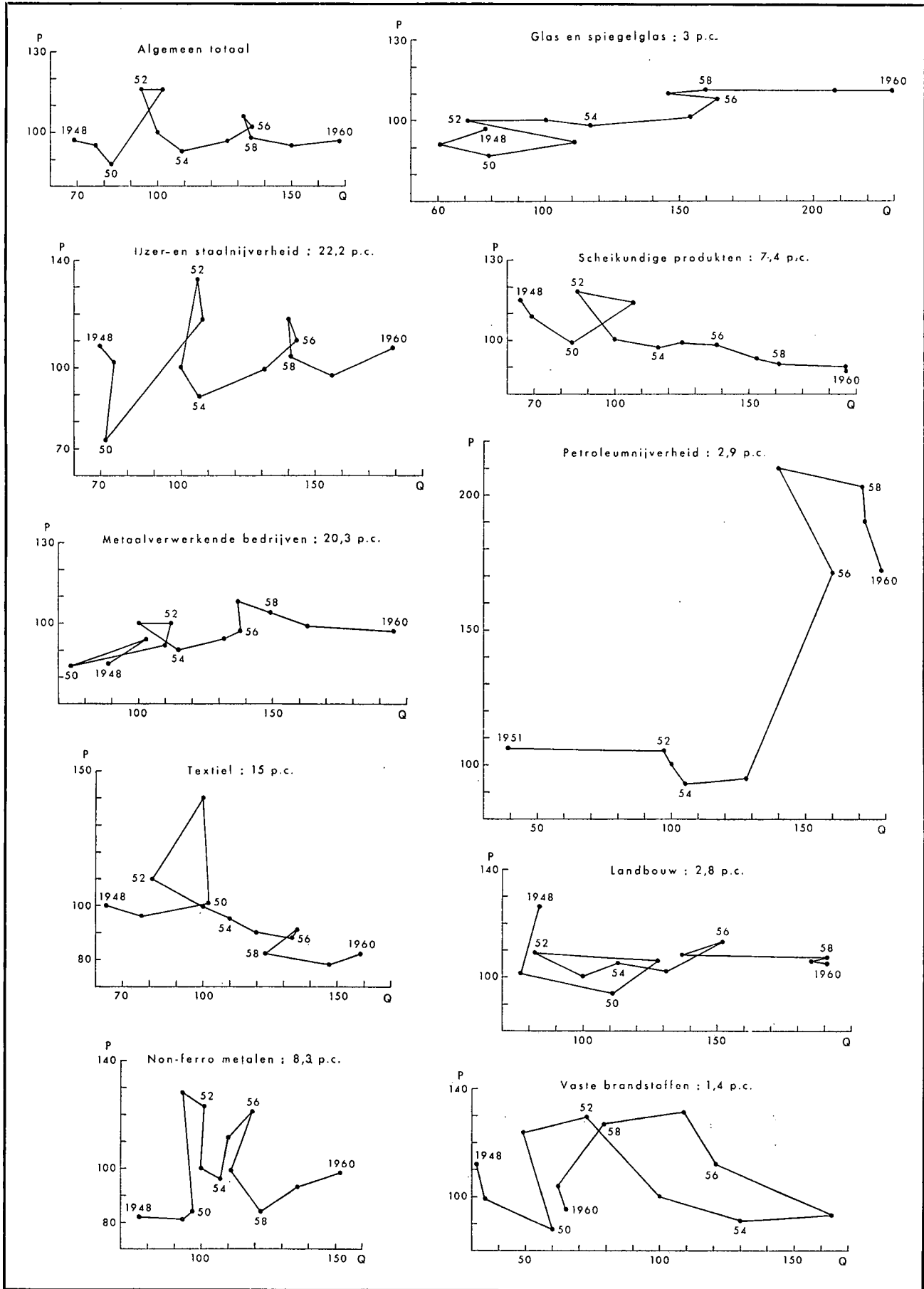

Grafiek 1 (vervolg).

Uitvoer van de Belgisch-Luxemburgse Economische Unie

Evolutie van de indexcijfers van de gemiddelde waarden per eenheid (P) en van het volume (Q)

(Basis 1953 = 100)

Noot : Het percentage dat naast iedere sector wordt vermeld, duidt zijn belangrijkheid aan in verhouding tot de gezamenlijke uitvoerwaarde in 1000. Dezelfde schaal wordt gebruikt voor elke grafiek, met uitzondering voor deze betreffende de tabakssector.

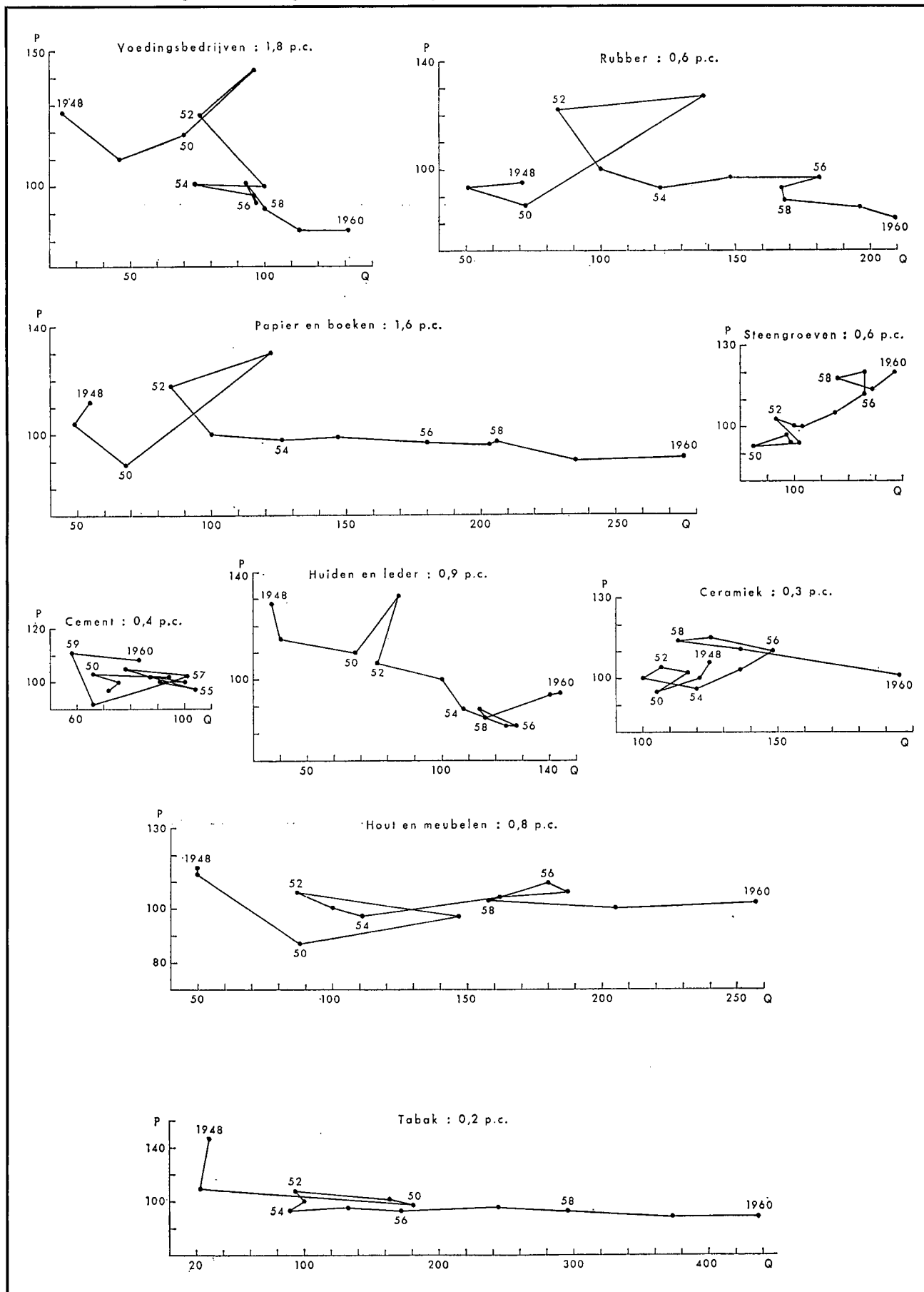

Grafiek 2.

Invoer van de Belgisch-Luxemburgse Economische Unie

Evolutie van de indexcijfers van de gemiddelde waarden per eenheid (P) en van het volume (Q)

(Basis 1953 = 100)

Noot : Het percentage dat naast de invoergroepen wordt vermeld, duidt hun belangrijkheid aan in verhouding tot de gezamenlijke invoerwaarde in 1960. Dezelfde schaal wordt gebruikt voor elke grafiek.

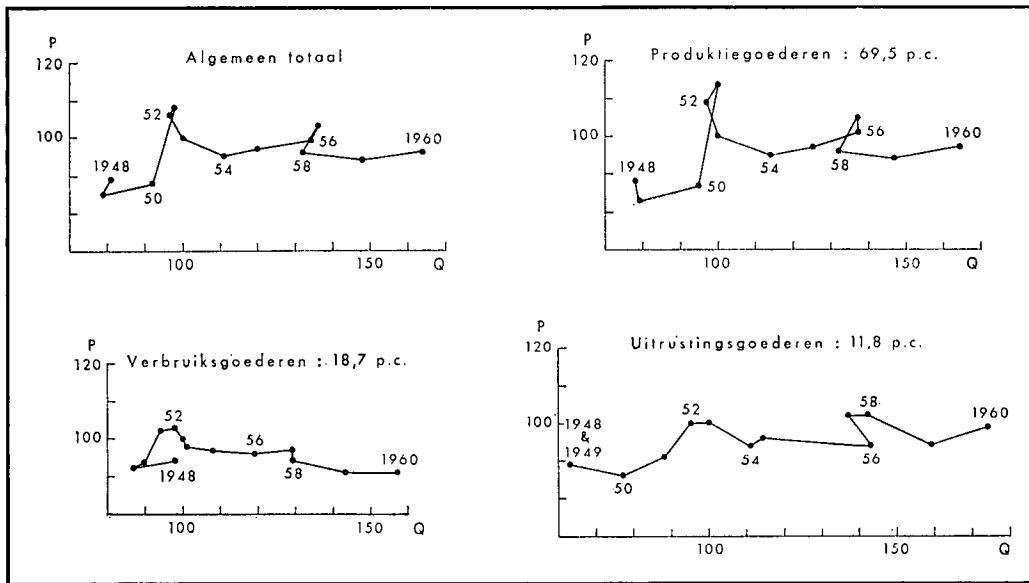

Grafiek 3.

Invoerindexcijfers en indexcijfers van de gezamenlijke uitvoer van de B.L.E.U. in 1960

(Basis 1948 = 100)

Noot : Ordinaten : indexcijfers van de gemiddelde waarden per eenheid (P) — Abscissen : volume-indexcijfers (Q).

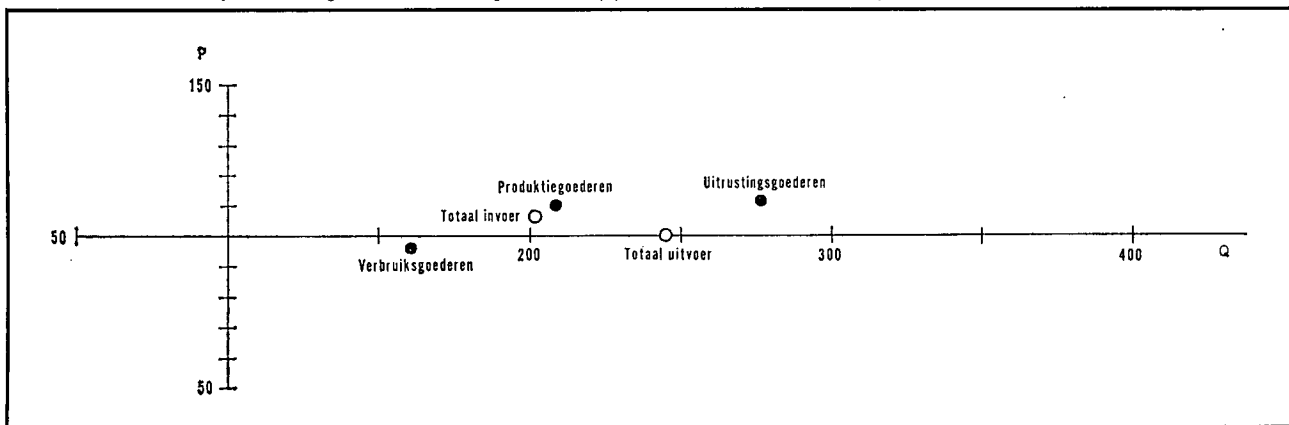

Grafiek 4.

Uitvoerindexcijfers van de B.L.E.U. per sector in 1960

(Basis 1953 = 100)

Noot : Ordinaten : indexcijfers van de gemiddelde waarden per eenheid (P) — Abscissen : volume-indexcijfers (Q).

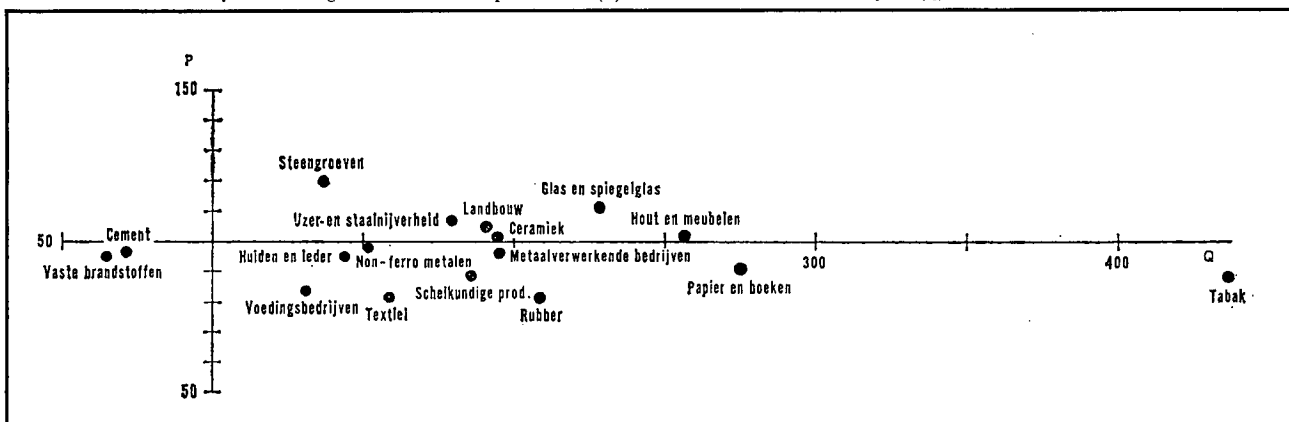

Onder dit voorbehoud, kan men sommige typegedragingen vaststellen, waarvan de betekenis niet te verwaarlozen is voor de evolutie van de uitvoer van de B.L.E.U. :

1) Voor sommige sectoren kunnen aanbodcurven voor de lange periode worden onderscheiden, m.a.w. curven die gekenmerkt worden door een gelijktijdige stijging van de volumes en van de waarden per eenheid. Een dergelijke evolutie moet inzonderheid worden verklaard door de invloed van de inkomensstijging en door een voor de verkopers gunstige marktverhouding (*seller's market*) Voorbeelden : ijzer- en staalnijverheid, glas- en spiegelglasindustrie.

2) In tegenstelling met het vorige geval, kan zich een toestand voordoen waarin de uitbreiding van het afzetvolume door prijsverlagingen wordt bepaald. De sectoren die zich in deze toestand bevinden, worden gekenmerkt door een overschot van het aanbod (*buyer's market*). De door de stijging van de inkomens verstrekte steun is in dit geval betrekkelijk klein. Uit de spreiding van de coördinaten treedt een vraagcurve voor de lange periode naar voren. Voorbeelden : chemische producten (die een belangrijk deel kunstmeststoffen omvatten), textiel, rubber.

3) Voor de sectoren waarin het uitvoervolume toeneemt, terwijl de prijzen praktisch onveranderd of betrekkelijk vast blijven, kan er een zekere overeenstemming worden vastgesteld met de (of het) zeer elastische vraag (aanbod) van de economische theorie. Voorbeelden : tabak, papier en boeken.

De invloed van het conjunctuurverloop komt soms op een bijzonder afgetekende (voorbeeld : non-ferro metalen) of regelmatige (voorbeeld : ijzer- en staalnijverheid) wijze in de spreiding van de coördinaten tot uiting. Bijzondere bedrijvigheidsvoorwaarden bepalen overigens ontwikkelingen waarin geen regelmatigheid schijnt te liggen (voorbeeld : cement) : de verklaring van deze gedragingen zou een meer doorgedreven ontleding vergen die buiten het kader van het huidig artikel valt. Anderzijds, komt een fundamentele wijziging van de bedrijvigheidsvoorwaarden tot uiting in een verschuiving van de gegroepeerde coördinaten.

Bij de invoer is de drukking van het aanbod vrij merkbaar op de verbruiksgoederen, waarvan de waarden per eenheid sedert de Koreaboom en zelfs sinds 1948 neerwaarts gericht zijn, indien men rekening houdt met de lagere gemiddelde waarden per eenheid van de jongste twee jaar. In tegenstelling met de verbruiksgoederen bieden de uitrustingsgoederen, die hoofdzakelijk produkten bevatten met een hoge verwerkingsgraad, een opmerkelijke weerstand tegen de prijsdaling. Aldus bedroeg, in vergelijking met 1953, de daling 0,9 pct. voor de uitrustingsgoederen, tegen 8,7 pct. voor de verbruiksgoederen en 3,5 pct. voor de produktiegoederen.

Een belangrijk verschijnsel verdient nog de aandacht. Sedert het toppunt van de hoogconjunctuur van 1956-1957, stelt men een schier algemene daling van de gemiddelde waarden per eenheid vast; het lagere peil handhaafde zich zelfs in 1960, een jaar

Tabel XI.

Structuur van het handelsverkeer van de E.E.G.-landen in 1959 ¹

(Pct. van de totale in- en uitvoerwaarde)

Bron : Bureau voor de Statistiek der Europese Gemeenschappen. Maandstatistiek van de buitenlandse handel, 1961, nr 2. Berekeningen door het Departement Studiën en Documentatie van de Nationale Bank van België.

	Invoer						Uitvoer					
	E.E.G.	Frankrijk	BLEU	Nederland	West-Duitsland	Italië	E.E.G.	Frankrijk	BLEU	Nederland	West-Duitsland	Italië
Energie	13,1	19,4	11,2	13,2	8,2	17,3	6,0	4,3	4,7	10,0	5,8	6,9
Voeding	23,3	26,6	15,5	17,0	29,3	18,8	10,5	12,2	4,6	28,9	2,3	13,9
Natuurlijke grondstoffen	17,0	17,5	19,5	9,7	18,0	20,4	4,9	5,7	9,9	9,1	1,9	3,1
Kunstmatige en synthetische grondstoffen	1,3	1,6	1,2	1,3	1,1	1,4	1,6	0,9	0,6	0,9	2,5	2,0
Halfabrikaten	20,3	15,5	17,2	22,4	22,9	21,8	23,7	26,8	42,2	16,4	21,1	14,9
Uitrusting	13,3	12,5	19,1	19,3	9,2	11,8	30,4	26,0	13,6	14,6	45,6	26,4
waarvan : voor collectieve bedrijvigheden	10,5	11,7	12,6	13,4	7,4	10,3	21,4	15,6	10,1	9,8	34,1	17,3
voor gezinshuishouding	2,8	0,8	6,5	5,9	1,8	1,5	9,0	10,4	3,5	4,8	11,5	9,1
Andere fabrikaten	11,5	6,9	16,2	16,1	11,3	8,5	21,8	23,2	22,2	19,4	19,9	27,4
waarvan : voor collectieve bedrijvigheden	8,1	5,0	10,8	11,8	7,9	6,0	14,3	13,1	16,2	14,7	13,6	16,1
voor gezinshuishouding	3,4	1,9	5,4	4,3	3,4	2,5	7,5	10,1	6,0	4,7	6,3	11,3
Totaal	100,0	100,0	100,0	100,0	100,0	100,0	100,0	100,0	100,0	100,0	100,0	100,0
waarvan : grondstoffen	43,2	48,5	36,6	32,5	45,8	48,3	10,8	9,7	13,1	20,7	5,5	15,9
eenvoudig verwerkte produkten	22,4	18,7	18,9	24,6	24,6	23,5	26,1	28,7	43,2	19,6	23,9	17,6
meer verwerkte produkten	34,2	32,8	44,4	41,9	29,6	28,2	62,0	60,7	41,5	58,8	69,7	66,0

¹ De cijfers voor 1960 zullen slechts op het einde van het jaar verschijnen.

waarin de bedrijvigheid zich nochtans op een uiterst gunstig peil bewoog. Bij de invoer vloeit deze daling gedeeltelijk voort uit de vermindering van de zeevrachttarieven. Afgezien van deze factor, geeft deze daling wellicht een aanwijzing van het feit dat zich in de structuur van de internationale markten een geleidelijke wijziging ten gunste van de kopers voltrekt. Onder invloed van een relatief snellere uitbreiding van het aanbod dan van de vraag, en van de hiermee gepaard gaande scherpere mededinging, zien de voortbrengers zich verplicht hun verkoopprijzen aan de daling aan te passen, vooral voor de grondstoffen en de eenvoudig verwerkte produkten.

De gegevens die onlangs door het Statistische Bureau van de Europese Gemeenschappen werden opgesteld, maken voor 1959 een vergelijking mogelijk van de economische structuur van de buitenlandse handel in de B.L.E.U. en in de overige E.E.G.-landen (zie tabel XI). De structuurverschillen van het ene land tot het andere moeten de aandacht gaande houden, vermits zij de nationale in- en uitvoer bepalen, onverschillig of deze uitgedrukt is in waarde, hoeveelheid of gemiddelde waarde per eenheid. Men stelt o.m. vast dat de B.L.E.U. naar verhouding het meest « meer verwerkte produkten » invoert, waaronder vooral uitrustingsgoederen en andere afgewerkte produkten : 44,4 pct. tegen 34,2 pct. voor de Gemeenschap. Bij de uitvoer doet zich het omgekeerde voor : de B.L.E.U. is meer dan haar partners aangewezen op « ruwe grondstoffen » en « eenvoudig verwerkte produkten », die samen 56,3 pct. bedragen in de B.L.E.U. tegen 36,9 pct. in de Gemeenschap in haar geheel. Voor de evolutie van de ruilvoet van de B.L.E.U. schuilt in deze toestand een factor van relatieve zwakheid, vermits de prijzen van de « ruwe grondstoffen » en van de « eenvoudig verwerkte produkten » meer aan daling blootgesteld zijn dan de prijzen van de « meer verwerkte produkten ». Ongetwijfeld zijn het deze structurele kenmerken die de kleinere verhoging van de ruilvoet van de B.L.E.U. in vergelijking met sommige andere industriële landen tussen 1953 en 1960 verklaren (zie tabel VI).

II. OVERZICHT VAN DE ONTWIKKELING DER HANDELSREGLEMENTERING ⁽¹⁾

In aansluiting op de reeds ingetreden versoepeling van einde 1959, werd de reglementering in de loop van 1960 in nog grotere mate verruimd. De verhouding van de aan vergunning onderworpen invoer daalde aanzienlijk in vergelijking met 1958 en 1959. In verhouding tot de waarde van de invoer liepen de douaneontvangsten enigszins terug van 3,35 pct. in 1959 tot 3,26 pct. in 1960. Deze afneming vloeit gedeeltelijk voort uit de betrekkelijk snellere stijging van de invoer van produktiegoederen, waarop zeer

geringe of zelfs geen tolrechten worden gegeven, dan van de invoer van verbruiks- en uitrustingsgoederen. Bovendien vindt de teruggang van de betrekkelijke omvang der douaneontvangsten ook een verklaring in de tarievenverlaging in het raam van de E.E.G. Men stelt trouwens vast dat de grondtendentie van het peil der douaneontvangsten neerwaarts gericht was : van 3,92 pct. in 1948-1951 daalde het tot 3,69 pct. in 1952-1955 en tot 3,68 pct. in 1956-1959.

Wat de uitvoer betreft, nam de verhouding van de aan vergunning onderworpen verzendingen toe, wegens de uitbreiding van de uitvoer van ijzer- en staalprodukten waarvoor een vergunning vereist is.

De bestaande reglementaire maatregelen betreffende de invoer hebben, in het merendeel van de gevallen, tot doel de Belgische industrie te beveiligen voor de invoer tegen abnormale prijzen, die de nijverheid, afgezien van de heersende conjunctuur, ernstig nadeel zou kunnen berokkenen.

Dank zij de aanhoudende vorderingen op het stuk van de gemeenschappelijke handelspolitiek van Benelux, blijft er van jaar tot jaar minder ruimte voor de *autonome reglementeringen* van de B.L.E.U.

Laat men de landbouw- en voedingssector buiten beschouwing, dan bleven in 1960 nog slechts *autonome reglementeringen* over voor sommige nijverheidsprodukten, inzonderheid voor brandstoffen, kolen- en petroleumprodukten, stikstofmeststoffen slijpbare ruwe diamant evenals voor de Japanse produkten.

De aanhoudende steenkolen crisis, deed de Hoge Autoriteit van de E.G.K.S., met de toestemming van de Bijzondere Raad van Ministers en van de Belgische Regering, besluiten tot een gedeeltelijke en tijdelijke afzondering van de Belgische steenkolenmarkt vanaf 1 januari 1960. De leveringen van steenkolen en steenkolenagglomeraten van de Gemeenschap aan België werden beperkt tot 3.050.000 ton; daartegenover stond een beperking van de Belgische uitvoer naar de andere lidstaten, behalve Italië, tot 1.995.000 ton. Ten opzichte van derde landen werd het invoercontingent vastgesteld op 600.000 ton, doch de Belgische Regering leverde slechts voor 525.000 ton vergunningen af. De invoer voor loonwerk dient op deze hoeveelheden niet aangerekend : het invoercontingent voor Amerikaanse fijne cokeskolen bleef behouden op een peil dat iets hoger lag dan in 1959. Sedert begin 1960 worden bovendien nog slechts invoervergunningen voor vaste minerale brandstoffen verleend aan invoerders die deel uitmaken van een vereniging van invoerders.

De afzondering van de Belgische steenkolenmarkt werd voor 1961 gehandhaafd. De onderscheiden contingenten voor de leveringen uit de Gemeenschap en uit derde landen werden met 3,3 pct. verruimd.

Vanaf 1 januari 1960 werden voor de invoer van petroleumprodukten contingenteringsmaatregelen getroffen tegenover de Oosteuropese landen. Vervolgens werd die contingentering beperkt tot de gas-oil

⁽¹⁾ Cf. « Evolutie van de in- en uitvoerregeling van de B.L.E.U. in 1960 », *Tijdschrift voor de Buitenlandse Handel*, april 1961, blz. 40-43.

en de fuel-oil. Bovendien werden de vergunningen voor de invoer van gas-oil, fuel-oil, auto- en vliegtuigbenzine uit alle landen voorbehouden aan de invoerders die hun verplichtingen inzake voorraadvorming vervuld hadden.

Een koninklijk besluit van 30 juli 1960 vestigde een afnemend speciaal recht van F 60 per ton op het verbruik van fuel-oil. Dit speciaal recht werd voor een periode van één jaar, aanvangend op 1 augustus 1961, teruggebracht op F 40. Dat recht dient tot spijzing van het « Tijdelijk Fonds ter bevordering van de sanering der kolennijverheid ». Dit Fonds moet inzonderheid bijdragen tot het bevorderen van de kolenuitvoer naar derde landen.

Het B.L.E.U.-contingent voor stikstofmeststoffen ten overstaan van de E.E.G.-landen werd verhoogd volgens de voorschriften van het Verdrag. Het contingent tegenover derde landen werd eveneens verruimd.

In het raam van de *gemeenschappelijke Benelux-reglementering* werd de bescherming van de invoer, in de vorm van contingenteringen, in de meeste gevallen niet alleen t.o.v. de E.E.G., doch ook met de andere landen versoepeld.

Het gezamenlijke Benelux-contingent voor de invoer van volledig afgewerkte wagens werd sedert 1 januari 1960 opnieuw met 20 pct. verruimd. Op 1 januari 1961 werd dit contingent, behoudens wat tweedehandswagens betreft, volledig opgeheven.

Anderzijds zij eraan herinnerd dat Japan sedert begin 1961 in de gemeenschappelijke Benelux-politiek werd opgenomen.

De kredieten geopend door Creditexport, v.z.w.o., de financieringspool voor de bevordering van de uitvoer van uitrustings- en kapitaalgoederen, bedroegen einde 1960 F 2.384 miljoen. Anderdeels, heeft Creditexport financieringspromessen verleend en beginselakkoorden afgesloten, waarvan het uitstaande bedrag op 31 december 1960 F 2.050 miljoen beliep. Naast deze cijfers zij aangestipt dat de werkmiddelen van de financieringspool in totaal F 4.750 miljoen vertegenwoordigen ⁽¹⁾.

In het raam van de verwezenlijking van de Gemeenschappelijke markt werden op 1 juli 1960 de tolrechten een tweede maal met 10 pct. verlaagd. De afbraak van de contingentering verliep verder in overeenstemming met de beschikkingen van het Verdrag van Rome : voor de gezamenlijke nijverheidssector althans, beantwoordde zij ruim aan de voor het jaar 1960 gestelde doeleinden.

Op 12 mei 1960 hechtte de Raad van Ministers van de Gemeenschap zijn goedkeuring aan een « beslissing nopens de versnelling van het tempo der verwezenlijking van de doelstellingen van het Verdrag ». De Raad van Ministers besloot op 20 december 1960 tot de daadwerkelijke toepassing van deze beslissing vanaf 1 januari 1961. Op het gebied van

het intergemeenschappelijk handelsverkeer vloeide hieruit een derde verlaging met 10 pct. van de invoerrechten voort. Deze verlaging, die op de kalender van het Verdrag één jaar vooruitloopt, heeft slechts betrekking op de nijverheidsprodukten. Voor de niet vrijgemaakte landbouwprodukten bedraagt de vermindering 5 pct. Daarentegen is geen versnelling voorzien voor de vrijgemaakte landbouwprodukten. Op 1 januari 1961 werden de invoerrechten binnen de Gemeenschap dus verlaagd met 30 pct. voor de nijverheidsprodukten, 25 pct. voor de niet vrijgemaakte landbouwprodukten en 20 pct. voor de vrijgemaakte landbouwprodukten.

Ook tussen het gemeenschappelijk buitentarief en de nationale tarieven werd op 1 januari 1961, d.i. eveneens met één jaar voorsprong, de eerste toenaadering van kracht, met uitzondering voor de landbouwprodukten. Het verschil tussen de op 1 januari 1957 vigerende tarieven en die van het gemeenschappelijke douanetarief, verminderd met 20 pct., neemt af volgens de bij artikel 23 van het Verdrag voorziene modaliteiten.

Sedert 1 januari 1961 wordt een tolheffing, gelijk aan 25 pct. van de in het gemeenschappelijk buitentarief voorziene rechten, gelegd op de goederen uitgevoerd naar een lidstaat van de Gemeenschap, wanneer zij geheel of gedeeltelijk met uit derde landen ingevoerde produkten werden vervaardigd.

Inzake contingenten, ten slotte, besloot men tot de volledige afschaffing, op 31 december 1961, van de kwantitatieve beperkingen op de invoer van nijverheidsprodukten binnen de Gemeenschap. Hunnerzijds, werden de contingenten voor de landbouwprodukten vanaf 1 januari 1961 verruimd.

III. INVOER

De invoer van de B.L.E.U. bereikte in 1960 F 197,9 miljard, d.i. 15 pct. meer dan het voorgaande jaar. Aldus werd een nieuw historisch maximum geboekt.

Onder de invloed van de hoogconjunctuur nam de invoer van produktiegoederen snel toe, zowel in absolute als in relatieve waarde. Deze goederengroep neemt 82,6 pct. van de aangroei van de gezamenlijke invoer voor haar rekening. Het is bekend dat, wegens structuur-economische redenen, de produktiegoederen de grootste plaats in de B.L.E.U.-invoer innemen, d.i. 69,5 pct. in 1960.

De uitbreiding van de invoer van uitrustingsgoederen bedroeg 15 pct. tegen 18 pct. voor de produktiegoederen. In vergelijking met deze groeipercenages blijkt dit van de invoer van verbruiksgoederen, 4 pct. tussen 1959 en 1960, gematigd.

Het onderzoek van de indexcijfers voor de invoer toont aan dat deze laatste naar hoeveelheid in feite met 11 pct. toenam, d.w.z. tegen hetzelfde tempo als tussen 1958 en 1959. De stijging van de invoerwaarde vloeit dus hoofdzakelijk voort uit het feit dat

⁽¹⁾ Cf. Herdiscontering- en Waarborginstituut. *Verslag over het boekjaar 1960*, blz. 20-21.

Tabel XII.

Invoer per goederengroep

Bron : Nationaal Instituut voor de Statistiek. Berekeningen door het Departement Studiën en Documentatie van de Nationale Bank van België.

	Totale waarden (miljarden franken)			Indexcijfers van het volume		Indexcijfers van de waarde per eenheid		Indexcijfers van de totale waarde	
	1958	1959	1960	1959/1958	1960/1959	1959/1958	1960/1959	1959/1958	1960/1959
Produktiegoederen	103,7	116,2	137,5	111	112	99	102	112	118
Verbruiksgoederen	33,2	35,6	37,0	111	110	97	100	107	104
Uitrustingsgoederen	19,5	20,3	23,4	112	109	92	106	104	115
	156,4	172,1	179,9	111	111	97	102	110	115

de gemiddelde waarden per eenheid, die tussen 1958 en 1959 neerwaarts waren gericht, tussen 1959 en 1960, integendeel, met 2 pct. stegen.

Onder de waarden per eenheid van de verschillende goederengroepen, stegen die van de uitrustingsgoederen het meest, gevolgd door de waarden per eenheid van de produktiegoederen, die slechts in geringe mate toenamen, terwijl die van de verbruiksgoederen onveranderd bleven.

1. Produktiegoederen.

Onder de gezamenlijke invloed van de stijging van de volumes en de waarden per eenheid, geschiedde de invoer van produktiegoederen tegen een versneld tempo; het groeipercentage van de totale invoerwaarde ging van 12 pct. in 1959 naar 18 pct. in 1960. Die versnelling dient hoofdzakelijk toegeschreven aan twee categorieën goederen : die bestemd voor de

metaalnijverheid en verder de chemische produkten zonder onderscheid bestemd voor de verschillende produktiesectoren; beide categorieën vertegenwoordigden respectievelijk 53,5 pct. en 12,7 pct. van de verhoging van de invoerwaarde. Alleen de invoer van vaste brandstoffen liep terug, in verband met de gedeeltelijke afzondering van de Belgische steenkolenmarkt.

De ijzer- en staalnijverheid van de B.L.E.U. produceerde in 1960 11,3 miljoen ton ruwstaal, d.i. 11,6 pct. meer dan in het voorgaande jaar. De uitbreiding van de produktie leidde tot een vergroting van de invoer van ijzererts. De hoeveelheid ijzererts betrokken uit het buitenland nam toe met 14 pct., waarin begrepen zijn een stijging van 11,8 pct. voor de leveringen uit de overige E.G.K.S.-landen en een toename van 23,7 pct. voor rekening van de derde landen. Onder deze laatste behoudt Zweden een overheersende positie, hoewel de betrekke-

Tabel XIII.

Invoer van produktiegoederen ¹

Bron : Nationaal Instituut voor de Statistiek. Berekeningen door het Departement Studiën en Documentatie van de Nationale Bank van België.

	Totale waarden (miljarden franken)			Indexcijfers van de totale waarden	
	1958	1959	1960	1959/1958	1960/1959
<i>Produktiegoederen voor :</i>					
de metaalnijverheid	29,8	34,3	45,7	115	133
de textielbedrijven	11,2	13,1	15,2	117	116
de landbouw en voedingsbedrijven	12,7	14,0	15,3	110	109
de diamantnijverheid	5,4	8,1	9,3	150	115
de papiernijverheid en de grafische bedrijven	2,8	2,9	2,9 ²	104	n.b.
de houtnijverheid	2,3	2,5	3,3 ²	109	n.b.
de ledernijverheid	1,3	1,7	2,1 ²	131	n.b.
de bouwnijverheid	1,3	1,3	2,7 ²	100	n.b.
de tabaksnijverheid	1,1	1,2	1,3	109	108
<i>voor de verschillende produktiesectoren zonder onderscheid :</i>					
minerale oliën	11,5	10,8	11,3	94	105
vaste brandstoffen	8,4	8,1	7,8	96	96
chemische produkten	4,9	5,3	8,0 ²	109	n.b.
diverse produkten	11,0	12,9	12,6 ²	117	n.b.
Totaal ...	103,7	116,2	137,5	112	118

¹ De cijfers voor 1960 zijn niet steeds volledig vergelijkbaar met de vorige reeks wegens het aanbrengen van wijzigingen, enerzijds, in de bepaling van de toelubriecken door het N.I.S. en, anderzijds, in de indeling van de N.B.B.

² Nieuwe reeks niet vergelijkbaar met de vorige reeks.

lijke belangrijkheid van de andere leveranciers, inzonderheid Canada, steeg. De prijzen van ijzererts bleven betrekkelijk vast, dank zij de elasticiteit van de ontginning en de verminderde aankopen van de

Amerikaanse ijzer- en staalnijverheid in verband met de conjunctuurteruggang. De schrootinvoer van de B.L.E.U. verminderde met 20 pct., ondanks de expansie van de produktie, en de handelsbalans voor

dit produkt vertoonde een uitvoeroverschot van 250.000 ton, tegen slechts 30.000 ton in 1959. De ommekeer van de toestand op de schrootmarkt vloeit voort uit de verhoging van de « produktie » van deze grondstof en uit de betrekkelijk trage toename van het verbruik in de ijzer- en staalnijverheid ten gevolge van de wijzigingen in de samenstelling van de hoogovenladingen. De schrootprijs bereikte niettemin een hoger peil dan in 1959, hetgeen wordt verklaard door de omvang van de vraag in de overige E.G.K.S.-landen.

Het produktie-indexcijfer voor de *industrie der non-ferro metalen* steeg met 15 pct. van 1959 tot 1960. De waarde van de invoer van produktiegoederen bestemd voor deze sector vermeerderde met 56 pct. onder invloed van de toename van de prijzen en de hoeveelheden. Uit de snelle ontwikkeling van de invoer kan men een zekere voorraadvorming in de B.L.E.U. afleiden.

De invoer van ruwkoper bereikte in 1960 F 9,4 miljard, of een stijging met 52 pct. in verhouding tot het vorige jaar. Kongo blijft de voornaamste

Tabel XIV.

Invoer van produktiegoederen voor de metaalbedrijven

Bronnen : Nationaal Instituut voor de Statistiek. Berekeningen door het Departement Studiën en Documentatie van de Nationale Bank van België. Statistisch Handboek - Kolen en Staal van E.G.K.S.

Produkten	Eenheid	1958	1959	1960
IJzererts	duizenden tonnen	16.812	18.123	20.663
Non-ferro metaalerts	miljarden franken	3,1	3,7	5,2
Schroot	duizenden tonnen	312	245	197
Ruwkoper	duizenden tonnen	185	198	294
Andere ruwe non-ferro metalen	miljarden franken	1,6	1,7	3,5
Gietijzer, staven, ijzerlegeringen	miljarden franken	1,5	1,8	2,1
Losse stukken voor moto's, vliegtuigen, schepen en diversen	miljarden franken	2,2	3,1	4,0
Losse stukken voor auto's	miljarden franken	7,4	8,8	10,6

leverancier, met 73 pct. van de invoer. De prijzen stegen slechts matig.

De invoer van zinkerts vertoonde een waarde-stijging van 24 pct. Kongo werd de voornaamste leverancier met 15 pct. van het totaal, tegen slechts 13 pct. in 1959. De leveringen van Australië en Peru namen in sterke mate toe.

Voor het tinerts werd een verhoging van de invoer met 12 pct. geboekt, inzonderheid uit Kongo dat blijft instaan voor het grootste gedeelte van de invoer.

Moelijkheden blijven de voorziening in looderts kenmerken en komen tot uiting in een teruggang van de invoer met 12 pct. Zuid-West-Afrika, de voornaamste leverancier, verminderde gevoelig zijn verzendingen en hetzelfde geldt voor Canada. Deze toestand had een weerslag op de produktie, vermits de uitbreiding ervan onmogelijk werd.

De invoer van uraniumerts is meer dan verdrievoudigd en bereikt F 1,6 miljard. Het wordt uitsluitend uit Kongo ingevoerd.

De bedrijvigheid van de *metaalverwerkende nijverheid* bleef in 1960 toenemen, zodat de invoer ten behoeve van die sector eveneens steeg. De aankoop van losse stukken voor autovoertuigen, van vliegtuig- en scheepsmotoren, enz., nam met 22,7 pct. toe en bereikte in 1960 F 14,6 miljard. De invoer van onderdelen en losse stukken voor autovoertuigen vertegenwoordigt in het totaal 73 pct. Hij vormt de voornaamste factor van de expansie in deze categorie goederen : de betrokken invoer steeg van F 8,8 miljard in 1959 tot F 10,6 miljard in 1960. Het aantal

nieuwe autovoertuigen die in België in het verkeer werden opgenomen, bedroeg ongeveer 130.000 in 1960, d.i. een vermeerdering met 28 pct. in vergelijking met het voorgaande jaar.

De binnenlandse vraag naar eenvoudig verwerkte produkten steeg van F 8 miljard in 1959 tot F 8,7 miljard in 1960, d.i. 9 pct. meer. De invoer nam echter nog vlugger toe, vermits zijn bijdrage tot het bevredigen van de vraag toenam van 16,6 pct. tot 18,2 pct. van het ene jaar tot het andere ⁽¹⁾.

De produktie van de Belgische *textielnijverheid* bleef van een gunstige conjunctuur genieten in 1960, jaar waarin het vorige maximum van 1957 praktisch werd ingehaald. De produktietoename die t.o.v. 1959 op 7 pct. wordt berekend, lag aan de grondslag van een waarde-stijging van de invoer der produktiegoederen met 16 pct.

De invoerwaarde van ongewassen of gewassen ongeschoren wol overtrof F 4 miljard, d.i. 8,8 pct. méér in verhouding tot 1959. Deze evolutie is alleen toe te schrijven aan de stijging der prijzen, want de ingevoerde hoeveelheid bleef op hetzelfde peil. Australië en Nieuw-Zeeland nemen, zoals in het verleden, de drie vierden van dit totaal voor hun rekening.

Vermits de waarden per eenheid voor niet geeraard en niet gekamd katoen stegen, nam de waarde van de invoer met 31 pct. toe, d.w.z. sneller dan de ingevoerde hoeveelheden. Ten gevolge van het opnieuw inkopen van Amerikaans katoen, bekleden de Verenigde Staten, met 44 pct. van het totaal, de eerste plaats voor de leveringen; Kongo, dat nochtans

(1) *Fabrimétal*, Jaarverslag 1960, blz. 100, tabel n° 19.

Tabel XV.

Invoer van de voornaamste grondstoffen voor de textielbedrijven

Bron : Nationaal Instituut voor de Statistiek. Berekeningen door het Departement Studiën en Documentatie van de Nationale Bank van België.

	Ingevoerde hoeveelheden (duizenden tonnen)			Totale waarden (miljarden franken) 1960	Indexcijfers van de bedrijvigheid in de beschouwde sector 1960/1959
	1958	1959	1960		
Ongewassen of gewassen ongeschoren wol ...	69	83	81	4,1	{ 97,9 (a) 110,2 (b) 105,7 (c) 110,7 (d) 98,6 (d) 109,4 (d)
Katoen, niet gekaard en niet gekamd	77	90	107	3,1	
Ruwe jute	79	74	68	0,7	
Ruw vlas en dergelijke	126	141	142	0,6	

(a) Wolwasseries en -carbonisatiebedrijven. — (b) Wolkammerijen. — (c) Wolweverijen en -spinnerijen. — (d) Spinnerijen.

zijn verzendingen opvoerde, komt slechts voor 17 pct. tussen en de Latijns-Amerikaanse landen voor 13 pct.

De onzekerheid op de jutemarkt verstoorde de bedrijvigheid van de spinnerijen en de produktie daalde licht. Wegens de juteschaarste, te wijten aan de restrictieve politiek van Oost-Pakistan en aan de ongunstige weersomstandigheden, stegen de noteringen voor deze grondstof een eerste maal bij de aanvang en vervolgens bij het einde van het jaar tot een peil dat sedert de Koreaboom niet meer bereikt werd. De invoer uit Pakistan liep terug van F 677 miljoen in 1959 tot F 639 miljoen in 1960, d.i. een daling van bijna 6 pct., terwijl de prijzen per eenheid stegen.

De invoer van vlas nam enigszins toe, in verband met de stijging van de bedrijvigheid in deze sector van de textielindustrie. Nederland en Frankrijk blijven de belangrijkste leveranciers.

Met betrekking tot de invoer van produktiegoederen bestemd voor de *landbouw* en de *voedingsbedrijven* wordt in 1960 een stijging aangetekend van 9 pct. De groei van de produktie in de voedingsbedrijven bedroeg in hetzelfde jaar 4,3 pct.

De waarde van de graaninvoer nam af, inzonderheid wegens het teruglopen van de aankopen van tarwe en gerst, produkten waarvoor de B.L.E.U. steeds meer zelf haar behoeften dekt. Daarentegen kenden de aankopen van maïs een nieuwe stijging, in overeenstemming met de kenschetsende tendens van de jongste jaren.

De lichte daling van de tarweïnvvoer dient toegeschreven aan de handhaving van het verplichte inmengingspercentage van inheemse tarwe op 70 pct. De prijzen voor buitenlandse tarwe bleven praktisch ongewijzigd. Noord-Amerika blijft, met 80 pct. van de leveringen, de eerste leverancier van de B.L.E.U.

Voor de gerst blijkt nogmaals de onvastheid van de geografische spreiding van de invoer. De invoer uit Frankrijk liep sterk op en bereikt meer dan 40 pct. van het totaal, ten nadele van de leveringen uit Groot-Brittannië, Australië en vooral uit de Verenigde Staten. Dit laatste land, dat in 1959 voor schier de helft van de invoer instond, komt nog slechts voor 21 pct. tussen in de bevoorrading van de B.L.E.U. uit het buitenland.

De in het vorige artikel (1) reeds aangehaalde verschuiving in de aankopen ten gunste van de graangewassen van mindere kwaliteit, bestemd voor de voeding van de dieren en die bij de invoer minder sterk worden belast, blijft doorgaan. De invoer van maïs, een produkt waarvan de inheemse voortbrenging gering is, nam opnieuw toe. Argentinië en de Verenigde Staten blijven de voornaamste bevoorradingsbronnen met meer dan 80 pct. van het totaal.

In de lijn van de fundamentele naoorlogse ontwikkeling hield de uitbreiding van de invoer van meststoffen in 1960 aan. De invoerstatistieken zouden

(1) « De buitenlandse handel van de Belgisch-Luxemburgse Economische Unie in 1959 », *Tijdschrift voor Documentatie en Voorlichting*, julinummer 1960, blz. 17.

Tabel XVI.

Invoer van produktiegoederen voor de landbouw en de voedingsbedrijven ¹

Bron : Nationaal Instituut voor de Statistiek. Berekeningen door het Departement Studiën en Documentatie van de Nationale Bank van België.

	Eenheid	1958	1959	1960
Granen	<i>miljarden franken</i>	6,1	6,4	6,0
waarvan : tarwe	<i>duizenden tonnen</i>	466	488	398
gerst	<i>duizenden tonnen</i>	461	327	283
maïs	<i>duizenden tonnen</i>	480	522	554
Meststoffen	<i>miljarden franken</i>	2,6	2,6	2,7
Veekoecken	<i>miljarden franken</i>	0,8	1,0	0,9
Cacao	<i>miljarden franken</i>	0,7	0,8	0,8
Suiker	<i>miljarden franken</i>	0,3	0,4	0,5
Oliën	<i>miljarden franken</i>	0,3	0,3	0,4
Hop	<i>miljarden franken</i>	0,2	0,1	0,1

¹ De cijfers voor 1960 zijn niet steeds volledig vergelijkbaar met de vorige reeks wegens het aanbrengen van wijzigingen, enerzijds, in de bepaling van de toelubrieken door het N.I.S. en, anderzijds, in de indeling van de N.B.B.

nochtans moeten verbeterd worden, met het doel het grootste gedeelte van de invoer van kaliumchloride, die slechts een doorvoer vormt, te verwijderen.

De uitvoer van deze meststof bedroeg in 1960 bijna 70 pct. van de invoer. Daar Frankrijk de grootste leverancier van kaliumchloride is, vermindert de genoemde verbetering gevoelig de betekenis van dit land als leverancier van meststoffen, in verhouding inzonderheid tot West-Duitsland, Nederland en Chili. De invoer van veekeuken daalde licht.

De waarde van de inkopen van cacao en cacao-produkten bleef vast. Voor de ruwe cacao zijn Ghana en Kongo, met resp. 32 pct. en 12 pct. van de invoer, de voornaamste leveranciers. De noteringen van ruwe cacao ondergingen een vrij aanzienlijke daling, doch de stijging van de aangekochte hoeveelheden was in verhouding nog sterker, zodat de totale waarde van de invoer met 19,5 pct. toenam.

De invoer van suiker en hiermee gelijk te stellen produkten steeg licht. Wat de ruwe suiker voor de raffinaderijen betreft, blijven Cuba en Brazilië de voornaamste bevoorradingsbronnen.

In verband met de aanhoudende gunstigere oriëntering van de bedrijvigheid in de *diamantnijverheid*, nam de invoer van produktiegoederen bestemd voor deze sector van het ene jaar tot het andere met 15 pct. toe.

Het indexcijfer van de produktie in de *tabaksnijverheid* steeg in 1960 met 4,6 pct. De waarde van de invoer van ruwe tabak vermeerderde met 8 pct., terwijl de gemiddelde prijzen voor tabak in bladvorm enigszins daalden omdat vooral de goedkoopste tabak in de opslagplaatsen aangesproken werd. De Verenigde Staten leveren steeds meer dan één derde van de invoer van ruwe tabak.

De schijnbare stilstand van de invoer van produktiegoederen bestemd voor de *papiernijverheid en de grafische bedrijven*, is toe te schrijven aan een wijziging in de indeling van de buitenlandse handel. De produktie van de papiernijverheid steeg inderdaad met 10,9 pct. en de invoer van grondstoffen voor de papierbereiding nam over het algemeen toe. In verband hiermee dient de stijgende belangrijkheid van de houtinvoer aangestipt, in overeenstemming met de uitbreiding van de produktie van houtslip in België. Voor de voorziening in papierstof en afvalprodukten staan de Scandinavische landen voor meer dan 70 pct. in; het Zweeds aandeel alleen bedraagt 46 pct. Noord-Amerika volgt als tweede leveranciersgroep: de bijdrage van deze landen vertoont een stijging, overeenkomstig de tendentie naar een grotere geografische spreiding van de invoer ⁽¹⁾.

De invoer van produktiegoederen bestemd voor de *ledernijverheid* werd ongunstig beïnvloed door het verloop van de bedrijvigheid in deze sector, maar daarentegen goed ondersteund door de groter wordende behoeften toe te schrijven aan de expansie van de schoenproduktie.

De invoer ten behoeve van de *houtnijverheid* steeg aanzienlijk. Deze van produktiegoederen bestemd voor de *bouwnijverheid* nam eveneens toe onder invloed van het hoge bedrijvigheidspeil in deze sector. Nochtans geven de cijfers voor 1960 een verhoging te zien, die gedeeltelijk voortvloeit uit de wijziging van de statistische indeling.

Wat de invoer betreft van *produktiegoederen die voor de verschillende produktiesectoren zonder onderscheid bestemd zijn*, stelt men over het algemeen een sterke toeneming vast. Dit is hoofdzakelijk te verklaren door de grotere invoer van chemische produkten en minerale oliën.

De overproduktie van *brandstoffen* had natuurlijk een weerslag op de aankopen van petroleum van de B.L.E.U. Steeg de invoer van ruwe petroleum naar hoeveelheid zeer licht, dan vertoende de gezamenlijke invoerwaarde, wegens de koersdaling, een vermindering van 3,8 pct. De invoer komt hoofdzakelijk uit het Nabije-Oosten (Irak, Iran, Saoedisch Arabië en Koeweit) en uit Venezuela. De steenkolen crisis blijft het verbruik van minerale oliën remmen. De hoeveelheid door de raffinaderijen in bewerking genomen petroleum vermeerderde in 1960 slechts met 3,9 pct. Zij bleef dus op een peil dat nauwelijks hoger lag dan het toppunt van het voorgaande jaar. De belangrijke invoer van geraffineerde produkten, F 4,2 miljard in 1960, toont aan dat de B.L.E.U. op verre na niet al de produkten raffineert die zij verbruikt. Haar voornaamste leverancier is Nederland. De verschillende petroleummaatschappijen zijn inderdaad niet in elk land van Benelux vertegenwoordigd, doch hetzij in Nederland, hetzij in België, want het Groothertogdom Luxemburg beschikt over geen raffinaderijen. De Nederlandse raffinaderijen leveren aldus aan de B.L.E.U., zoals, hunnerzijds, de Antwerpse raffinaderijen uitvoeren naar Nederland.

De toestand op de Belgische steenkolenmarkt kende geen fundamentele verbetering in de loop van het jaar. De vermindering van de voorraden op de mijnterreinen van 7,5 miljoen ton op het einde van 1959 tot 6,6 miljoen ton op het einde van 1960 evenals de lichte stijging van het waarneembare verbruik wijzen niettemin op een zekere ontspanning van de toestand. Dit is het gevolg van de gedeeltelijke en voorlopige afzondering van de Belgische markt, sedert 1 januari 1960, krachtens artikel 37 van het Verdrag houdende oprichting van de E.G.K.S., en die tot uiting kwam in een contingentering van de handel. De invoer in België van steenkolen en agglomeraten uit de andere landen van de Gemeenschappelijke markt viel hierdoor terug van 3.466.000 ton in 1959 tot ongeveer 3.057.000 ton in 1960, d.i. een daling van 11,8 pct. De invoer uit derde landen daalde eveneens. Hij bleef beneden de door het contingent voorziene 600.000 ton, indien men geen rekening houdt met de voor loonwerk ingevoerde en vervolgens opnieuw uitgevoerde 380.000 ton steenkolen. De aankoop van vaste brandstoffen

(1) « De voorziening in grondstoffen van de Belgische papier- en kartonnijverheid », *Weekberichten van de Kredietbank*, 27 mei 1961.

door het Groothertogdom Luxemburg werd nochtans niet beïnvloed door de toestand op de Belgische markt. De ijzer- en staalnijverheid, die in dit land de voornaamste verbruiker is, bevredigt haar behoeften aan brandstof hoofdzakelijk met cokes uit West-Duitsland. Onder de invloed van de ontwikkeling der produktie in de ijzer- en staalnijverheid, stegen de inkopen van hoogovenokes door het Groothertogdom in de E.G.K.S.-landen, België uitgezonderd, van 3.465.000 ton in 1959 tot 3.849.000 ton in 1960, d.i. een stijging van meer dan 10 pct. ⁽¹⁾.

De invoer van *chemische produkten* die voor de verschillende produktiesectoren zonder onderscheid

⁽¹⁾ Cf. *Negende Algemeen Verslag over de bedrijvigheid van de Gemeenschap, E.G.K.S., Hoge Autoriteit, Luxemburg 1961; De steenkolenijverheid in 1960, Belgisch Kolenbureau, Brussel, 1961.*

bestemd zijn, namen van het ene jaar tot het andere in zeer sterke mate toe : in waardecijfers bedroeg de stijging meer dan 50 pct. Duitsland blijft de voornaamste leverancier met 29 pct. van de invoer.

Er werd voor 13 pct. meer ruwe *rubber* ingevoerd, terwijl de waarden per eenheid vast bleven. Voor de natuurlijke rubber zijn de Maleise Staten en Kongo de voornaamste bevoorradingsbronnen; voor synthetische rubber zijn het de Verenigde Staten.

2. Verbruiksgoederen.

De invoerwaarde van de verbruiksgoederen steeg van F 35,6 miljard in 1959 tot F 37 miljard in 1960, d.i. een verhoging met 4 pct. Deze evolutie ligt uitsluitend aan de vermeerdering van de ingevoerde hoeveelheid, vermits de prijzen onveranderd bleven.

Tabel XVII.

Invoer van verbruiksgoederen ¹

Bron : Nationaal Instituut voor de Statistiek. Berekeningen door het Departement Studiën en Documentatie van de Nationale Bank van België.

	Totale waarden (miljarden franken)			Indexcijfers van de totale waarden 1960/1959
	1958	1959	1960	
<i>Duurzame verbruiksgoederen</i>	16,8	18,8	19,3	103
waarvan : textielstoffen	6,2	7,1	6,7 ²	n.b.
huishoudapparaten	1,7	2,1	2,7 ²	n.b.
autovoertuigen	0,9	1,2	1,8	150
moto's en rijwielen, enz.	0,3	0,2	0,3	150
<i>Niet duurzame verbruiksgoederen</i>	16,4	16,8	17,7	105
Voedingsmiddelen	13,1	13,5	14,0	104
waarvan : koffie, thee, specerijen	(2,5)	(2,4)	(2,7)	(112)
fruit en groenten	(3,5)	(3,7)	(4,1)	(111)
vlees, vetstoffen, vis en schaaldieren .	(1,9)	(1,9)	(2,7) ²	n.b.
zuivelprodukten	(1,5)	(1,8)	(1,5)	(83)
wijn en sterke dranken	(1,1)	(1,1)	(1,3)	(118)
Produkten niet-voedingsmiddelen	3,3	3,3	3,7	112
Totaal ...	33,2	35,6	37,0	104

¹ De cijfers voor 1960 zijn niet steeds volledig vergelijkbaar met de vorige reeks wegens het aanbrengen van wijzigingen, enerzijds, in de bepaling van de tolbruggen door het N.I.S. en, anderzijds, in de indeling van de N.B.B.

² Nieuwe reeks niet vergelijkbaar met de vorige reeks.

De invoerwaarde van duurzame verbruiksgoederen steeg een weinig trager dan die van niet duurzame verbruiksgoederen : het groeipercentage was 3 pct. tegen 5 pct.

Bij de duurzame verbruiksgoederen steeg de invoer van weefsels in wol, katoen en jute aanzienlijk. Wat de invoer van schoenen betreft, werd met F 778 miljoen het hoogste naoorlogse peil bereikt. Van 1959 tot 1960 bedroeg de toename 12 pct. De invoer van bereide pelterijen, die sedert 1956 langzaam doch geregeld daalt, handhaafde zich praktisch op het peil van het voorgaande jaar.

De invoer van huishoudapparaten nam van het ene jaar tot het andere aanzienlijk toe. De invoer van koelkasten voor huishoudelijk gebruik bereikte met 122.000 stuks ongeveer F 525 miljoen. De voornaamste leveranciers zijn Duitsland, met 43 pct. van de invoerwaarde, Italië, met 28 pct., en Frankrijk, met 22 pct. Voor de elektrische huishoudapparaten

en de radio- en televisietoestellen neemt de invoer sneller toe dan de binnenlandse vraag. De dekking van deze laatste door de invoer steeg inderdaad van

Tabel XVIII.

Indexcijfers van het verbruikspeil in 1960

(Basis 1959 = 100)

Indexcijfer van het volume van het voedselverbruik ¹ (na uitschakeling van seizoenschommelingen)	104
Indexcijfer van de verkopen ² :	
in de warenhuizen	108
in de coöperatieven	104
Indexcijfer van de waarde der aan het zegel onderworpen transacties ¹	106
Indexcijfer van het volume van de invoer van verbruiksgoederen ³	110

¹ Bron : Institut de Recherches Economiques, Sociales et Politiques de l'Université de Louvain.

² Bron : Nationaal Instituut voor de Statistiek (aangepast om rekening te houden met de kleinhandelprijzen).

³ Bron : Nationale Bank van België.

46,3 pct. in 1958 tot 52,4 pct. in 1959 en tot 56 pct. in 1960 (1).

Na verscheidene jaren van stabiliteit, tussen 1955 en 1958, blijft de invoer van gemonteerde autovoertuigen sedert 1959 toenemen. Hij bereikte F 1,8 miljard in 1960, d.i. een verhoging met 50 pct. Samen werden in de loop van dit laatste jaar 32.000 volledig afgewerkte wagens in de B.L.E.U. ingevoerd. Deze evolutie moet o.m. worden gezien in verband met de verkoop van een nieuwe wagen van Nederlands fabrikaat op de Belgisch-Luxemburgse markt. De leveringen van autovoertuigen uit Nederland stegen aldus van F 0,5 miljard in 1959 tot F 0,8 miljard in 1960. Anderzijds kwam de nieuwe verruiming van het gezamenlijk Benelux-contingent tot uiting in een gevoelige toeneming van de invoer, vooral van Duitse en Franse wagens.

Tabel XIX.

Invoer van verbruiksklare voedingsmiddelen ¹

Bron : Nationaal Instituut voor de Statistiek. Berekeningen door het Departement Studiën en Documentatie van de Nationale Bank van België.

	Ingevoerde hoeveelheden (duizenden tonnen)			Totale waarden (miljarden franken) 1960
	1958	1959	1960	
Koffie, thee, specerijen	53	60	70	2,7
Fruit en groenten ...	394	488	532	4,1
Vlees, vetstoffen, vis en schaaldieren ...	118	114	144	2,7
Zuivelprodukten ...	55	63	54	1,5
Wijn en sterke dranken	62	65	76	1,3

¹ De cijfers voor 1960 zijn niet steeds volledig vergelijkbaar met de vorige reeks wegens het aanbrengen van wijzigingen, enerzijds, in de bepaling van de toltribrieken door het N.I.S. en, anderzijds, in de indeling van de N.B.B.

In de categorie niet duurzame verbruiksgoederen neemt men een kenmerkende evolutie waar, nl. de tragere aangroei van de invoer van voedingsprodukten t.o.v. de andere produkten.

3. Uitrustingsgoederen.

Al de beschikbare gegevens bevestigen dat de investeringen in 1960 gevoelig toenamen. De invoerwaarde van de uitrustingsgoederen steeg met 15 pct. Deze stijging vindt voornamelijk haar ontstaan in een toeneming van de ingevoerde hoeveelheden met 9 pct.; de waarden per eenheid stegen tegelijkertijd met 6 pct. De snelle uitbreiding van de aankopen van uitrustingsgoederen in het buitenland, die in 1957 tijdelijk onderbroken werden, duurt aldus voort.

De omvang van de leveringen uit het buitenland wordt in verhouding tot de binnenlandse vraag van jaar tot jaar groter. Voor de sectoren van de metaalbouw, de machinebouw en de elektrische uitrusting, steeg het percentage dat door de invoer wordt gedekt van 46,1 pct. in 1958 tot 47,2 pct. in 1959 en tot

51,3 pct. in 1960. Het aandeel van de buitenlandse leveringen is geringer voor het spoormaterieel en de schepen : na te zijn gedaald tot 23,2 pct. in 1959, steeg het opnieuw tot 26,9 pct. in 1960, d.w.z. tot hetzelfde peil als in 1958.

Tabel XX.

Invoer van uitrustingsgoederen ¹

Bron : Nationaal Instituut voor de Statistiek. Berekeningen door het Departement Studiën en Documentatie van de Nationale Bank van België.

	Totale waarden (miljarden franken)		
	1958	1959	1960
Volledige machines	5,2	5,7	6,7
waarvan : textielmachines	1,1	1,0	1,0
landbouwmachines .	0,7	0,8	1,0
gereedschapsmachines	0,7	0,7	1,0
allerhande machines	2,7	3,2	3,7
Elektrotechnisch en elektronisch materieel	4,0	4,2	4,9
Krachtsmachines, pompen	1,7	1,8	1,5
Handelsvoertuigen en vliegtuigen .	1,6	1,9	2,9
Gereedschappen, stukken en toebehoren van allerhande machines .	1,5	1,5	2,4
Weeg-, hef- en hijstoestellen	1,0	1,1	1,6
Fijne mechaniekbouw	0,7	0,7	0,7
Kantoormaterieel	0,6	0,7	0,9
Scheepsbouw	1,0	0,6	0,8
Spoorweg- en trammaterieel	0,3	0,2	0,2
Diversen	1,9	1,9	0,8 ²
Totaal ...	19,5	20,3	23,4

¹ De cijfers voor 1960 zijn niet steeds volledig vergelijkbaar met de vorige reeks wegens het aanbrengen van wijzigingen, enerzijds, in de bepaling van de toltribrieken door het N.I.S. en, anderzijds, in de indeling van de N.B.B.

² Nieuwe reeks niet vergelijkbaar met de vroegere reeks.

Voor de sector wapens en vliegtuigen, is de afhankelijkheid van het buitenland zeer afgetekend : zij bedraagt 61,7 pct. voor 1958, 83,9 pct. voor 1959 en 84,4 pct. voor 1960 (1). De schommelingen van het ene jaar tot het andere hebben hier nochtans minder betekenis dan voor de andere groepen, inzonderheid wegens de invloed van bepaalde belangrijke leveringen, die echter ongeregeld voorkomen, zoals de aankoop van vliegtuigen.

IV. UITVOER

De waarde van de Belgisch-Luxemburgse uitvoer steeg van F 164,8 miljard in 1959 tot F 188,8 miljard in 1960, d.i. een verhoging met 14,6 pct. Zoals reeds werd aangestipt, vormt dit cijfer een absoluut maximum.

Deze gezamenlijke evolutie omvat zeer uiteenlopende bewegingen naargelang de produktengroepen. De ijzer- en staalnijverheid, de metaalverwerkende nijverheid, de textielindustrie en de nijverheid der non-ferro metalen, die ongeveer 65 pct. van de totale uitvoer vertegenwoordigen, nemen 82,5 pct. van de stijging van de uitvoerwaarde voor hun rekening.

(1) *Fabrimétal*, Jaarverslag 1960, blz. 100, tabel n° 19.

Tabel XXI.

Uitvoerwaarde per produktiegroep

(Miljarden franken)

Bron : Nationaal Instituut voor de Statistiek. Berekeningen door het Departement Studiën en Documentatie van de Nationale Bank van België.

Groep	1958	1959	1960	Pct. van het totaal 1960	Evolutie t.o.v. 1959 (pct.)
Hoogovenbedrijven	33,4	33,3	42,0	22,2	+ 26,1
Metaalverwerkende bedrijven	31,1	32,9	38,3	20,3	+ 16,4
Textiel- en kledingbedrijven	21,7	24,6	28,3	15,0	+ 15,0
Scheikundige bedrijven	12,5	14,3	14,0	7,4	- 2,2
Non-ferro metaalnijverheid	10,7	13,6	15,6	8,3	+ 15,4
Diamantnijverheid	6,5	8,4	8,3	4,4	- 1,0
Petroleumnijverheid	6,3	5,9	5,5	2,9	- 6,1
Glas- en spiegelglasbedrijven	3,9	5,2	5,6	3,0	+ 9,5
Landbouw	5,0	4,8	5,2	2,8	+ 8,3
Voedingsbedrijven	2,9	3,0	3,4	1,8	+ 12,0
Steenkoolnijverheid	4,2	2,7	2,6	1,4	- 4,3
Papiernijverheid en grafische bedrijven	2,6	2,7	3,1	1,6	+ 16,5
Huiden- en ledernijverheid	1,2	1,6	1,7	0,9	+ 4,6
Hout- en meubelbedrijven	0,9	1,2	1,6	0,8	+ 38,1
Rubbennijverheid	0,9	1,0	1,1	0,6	+ 2,9
Cementfabrieken	0,8	0,9	0,8	0,4	- 8,5
Steengroeven	0,9	0,9	1,1	0,6	+ 11,7
Ceramieknijverheid en steenbakkerijen	0,3	0,4	0,5	0,3	+ 29,2
Tabaksnijverheid	0,3	0,4	0,4	0,2	+ 17,7
Diversen	6,2	7,0	9,7	5,1	+ 35,2
Totaal ...	152,3	164,8	188,8	100,0	+ 14,6

Belangrijke vorderingen werden eveneens aangekend in de papiernijverheid, de hout- en meubelnijverheid, de ceramieknijverheid en de steenbakkerijen en in de steengroeven.

De uitvoer van de chemische bedrijven, de diamant-, de glas- en de tabaksnijverheid, die tot in 1959 een levendige groei kende, vertraagde sterk of liep zelfs terug.

De leveringen van de steenkolenijverheid, de petroleumindustrie en de cementfabrieken bleven verder in waarde dalen. Voor de brandstoffen daalden vooral de waarden per eenheid.

Voor de gezamenlijke uitvoer bedroeg de toename in verhouding tot 1959 naar hoeveelheid 12 pct. en naar waarde per eenheid 2 pct.

De stijging van de volume-indexcijfers ligt hoger dan die van de gezamenlijke uitvoer in de ijzer- en staalnijverheid, de metaalverwerkende nijverheid, de ceramieknijverheid, de hout- en meubel-

bedrijven, de papiernijverheid en de voedingsbedrijven. Daarentegen dalen de indexcijfers voor de chemische produkten en het cement.

In waarden per eenheid uitgedrukt, worden de sterkste stijgingen waargenomen in de hoogovenbedrijven, de nijverheid der non-ferro metalen, de textielindustrie, de steengroeven, en worden de belangrijkste dalingen opgetekend voor vaste en vloeibare brandstoffen, cement en rubber.

In de uitvoernijverheid bekleedt de *ijzer- en staalindustrie* de eerste plaats; voor 1960 bedraagt haar aandeel in de totale uitvoer 22 pct.

Naar waarde stegen de verzendingen t.o.v. 1959 met 26 pct. tot F 42 miljard en boekten aldus onder de uitvoersectoren de sterkste uitbreiding. Deze laatste ontwikkelde zich vooral tijdens de eerste maanden van het jaar, handhaafde zich vervolgens in het tweede kwartaal, daalde in het derde kwartaal en steeg op het einde van het jaar, zonder evenwel de voorgaande hoogtepunten te bereiken.

Tabel XXII.

Uitvoer door de hoogovenbedrijven

Bron : Nationaal Instituut voor de Statistiek. Berekeningen door het Departement Studiën en Documentatie van de Nationale Bank van België.

	Uitgevoerde hoeveelheden (duizenden tonnen)		Totale waarden (miljarden franken) 1960	Indexcijfers van het volume 1960/1959	Indexcijfers van de waarde per eenheid 1960/1959
	1959	1960			
Algemeen totaal	6.129	7.163	42,0	115	110
waarvan :					
Warm gewalste staven en profielen	2.866	3.088	16,5	109	111
Universaalplaten en platen zonder bekleding	1.526	1.493	11,2	110	113
IJzer- en staalplaten met bekleding	325	323	3,3	99	105
Staven, blooms, billettes en largets	528	1.250	5,6	178	111
Warm gewalst bandijzer en -staal en bandijzer en -staal voor blik	430	498	2,7	116	105
Enkel warm geperste walsdraad	275	333	1,9	121	115

Naar hoeveelheid kende de uitvoer, die van 1953 tot 1959 met 56 pct. toenam, een nieuwe uitbreiding met 15 pct. in 1960.

De waarden per eenheid, die in 1959 onder hun peil van 1953 lagen, stegen voor het jaar gemiddeld met 10 pct. Werden de tarieven binnen de E.G.K.S. in 1960 niet verlaagd, dan kwam, onder invloed van de lagere Franse tarieven, niettemin een lichte daling tot uiting in de prijzen waartegen bestellingen voor de landen van de Gemeenschap werden afgesloten. De forse stijging van de noteringen voor derde landen in 1959, ruimde vanaf januari 1960 de plaats in voor een neerwaartse evolutie die op de waarden per eenheid haar invloed met een vertraging van verscheidene maanden liet gelden, hetgeen een verklaring geeft voor het hoger gemiddelde over geheel 1960.

De ijzer- en staalnijverheid werd vooral begunstigd door de grotere vraag uit de Europese landen, voornamelijk uit de E.G.K.S.-landen : het aandeel van deze laatste in de totale verzendingen steeg van 41 tot 46 pct. Belangrijk was de stijging van de verzendingen naar Duitsland en Italië en vooral naar Frankrijk, in tegenstelling met de toestand in 1959. De verkopen aan Nederland kenden slechts een onbeduidende verbetering.

Onder de gezamenlijke invloed van het einde der stakingen in de Verenigde Staten en van de verscherpte mededinging van het Verenigd-Koninkrijk, Japan en de Verenigde Staten zelf, daalde het aandeel van de E.G.K.S. in de invoer van de derde landen enigermate. Niettemin bleven de verzendingen, in absolute cijfers, van de B.L.E.U. naar deze landen op hetzelfde peil, al daalde de uitvoer naar de Verenigde Staten met 34 pct. en benaderde hij aldus

het peil van 1956 en 1958. Er was een gevoelige toename van de verkoop aan het Verenigd-Koninkrijk, de minder ontwikkelde gebieden van het Midden-Oosten en Azië en vooral aan Oost-Europa. Daarentegen vielen de verzendingen van staal naar Kongo schier volledig stil.

De uitvoer van de *metaalverwerkende nijverheid*, die 20 pct. bedraagt van de totale B.L.E.U.-uitvoer, steeg in 1960 met 16 pct. en verdubbelde bijna sedert 1953. De volumetoename was vooral in het eerste halfjaar gevoelig. Sedertdien stelt men een zekere stabiliteit vast.

De stijging voor de eenvoudig verwerkte goederen lag onder het gemiddelde, behalve voor de produkten van de draadtrekkerijen, de metaaltrekkerijen en de koudwalserijen. In de groep duurzame produktiegoederen stegen de leveringen van elektrische huishoudtoestellen, radio's en televisieapparaten gevoelig. De grootste toename werd echter voor de uitvoer van uitrustingsgoederen waargenomen. Onder de produkten die een uitzondering op de algemene tendentie maken, zij vooral vermeld het spoorwegmaterieel, waarvoor de daling blijft voortduren, evenals de sector van de scheepsbouw, die de weerslag ondervindt van het overschot aan tonnenmaat in de wereld.

De leveringen aan de landen van de Gemeenschappelijke markt stegen met 33 pct., zodat hun relatief aandeel in het totaal overgaat van 43 naar 49 pct. Nederland, de voornaamste cliënt, heeft, zoals in 1959, een aandeel van 29 pct. in de totale uitvoer. Van het ene jaar tot het andere steeg de bijdrage van West-Duitsland echter van 6,9 tot 11,8 pct. Deze van Noord-Amerika liep daarentegen terug van 12,6 tot 9 pct. De vermindering van de militaire bestellingen veroorzaakte een daling van de uitvoer naar het Verenigd-Koninkrijk. Wat de minder ontwikkelde gebieden betreft, vormden de aankopen van Indië, de Chinese Volksrepubliek en Australië, een compensatie voor de inkrimping van de markten in Latijns-Amerika en Afrika, in het bijzonder in Kongo.

De leveringen van *non-ferro metalen* aan het buitenland hielden gelijke tred met de totale uitvoer van de B.L.E.U. : zij namen toe met 15 pct., terwijl ze in 1959 met 27 pct. gestegen waren. Hun aandeel in die uitvoer belooft 8 pct. De verzonden hoeveelheden en, in mindere mate, de waarden per eenheid evolueerden gunstig, vooral tijdens het eerste kwartaal, terwijl een zekere stabilisatie zich vanaf het tweede kwartaal voordeed. Voor het ruw zink werd de snelste vooruitgang geboekt. Stippen wij aan dat, spijt de stijging van de uitvoer, voornamelijk van halffabrikaten sedert 1950, het verkoopvolume het vooroorlogse peil slechts met 67 pct. overtreft.

De verzendingen van *koper*, die de helft van de uitvoer van non-ferro metalen vertegenwoordigen, namen in hoeveelheid en in waarde toe, in het bijzonder wat de halffabrikaten betreft. De waarden per eenheid voor het ruw metaal stegen met 5 pct.,

Tabel XXIII.

Uitvoer door de metaalverwerkende bedrijven

Bron : Nationaal Instituut voor de Statistiek. Berekeningen door het Departement Studïën en Documentatie van de Nationale Bank van België.

	Totale waarden (miljarden franken)		Indexcijfers van het volume 1960/ 1959	Indexcijfers van de waarde per eenheid 1960/ 1959
	1959	1960		
Algemeen totaal	32,9	38,3	120	98
waarvan :				
Auto's, rijwielen, vliegtuigbouw	6,4	7,5	122	94
Draadtrekkerij, metaaltrekkerij, koudwalserij	5,2	6,3	109	106
Elektrotechnische constructies	4,8	5,7	122	96
Machines gebruikt in de mijnen, het bouwbedrijf en andere industrieën ...	4,6	5,6	121	99
Scheepsbouw	2,2	2,0	64	130
Wapens en munitie	2,3	3,1	153	86
Rollend materieel voor spoorwegen	1,4	0,8	93	100
Buisen in staal, gesoldeerd of getrokken	1,4	1,6	110	102
Bruggen, gebinten, ketels en stoomketels	0,4	0,6	135	114

Tabel XXIV.

Uitvoer door de non-ferro metaalnijverheid

Bron : Nationaal Instituut voor de Statistiek. Berekeningen door het Departement Studiën en Documentatie van de Nationale Bank van België.

	Uitgevoerde hoeveelheden (duizenden tonnen)			Totale waarden (miljarden franken) 1960	Indexcijfers van het volume 1960/1959	Indexcijfers van de waarde per eenheid 1960/1959
	1958	1959	1960			
Algemeen totaal	457	475	525	15,6	112	105
waarvan :						
a) Ruwe metalen :						
Koper	136	166	172	5,9	104	105
Zink	139	130	144	1,9	110	113
Lood	67	57	53	0,5	94	101
Tin	9	7	8	0,9	126	101
b) Halffabrikaten van :						
Koper	48	49	62	2,3	141	104
Zink	21	17	25	0,4	145	98

het volume met 4 pct. Voor de halffabrikaten bedroeg de hoeveelheidstoename 41 pct. Uit de geografische spreiding van de uitvoer blijkt een verhoging met 27 pct. van de leveringen van ruw metaal aan de E.E.G.-landen en inzonderheid aan Frankrijk, het voornaamste afzetgebied.

De zinkuitvoer steeg in hoeveelheid met 10 pct. voor de ruwe metalen en met 45 pct. voor de halffabrikaten, doch alleen voor de eerste nam de waarde per eenheid toe. De voornaamste kopers waren West-Duitsland, Frankrijk en Nederland.

De waardedaling van de looduitvoer weerspiegelt de teruggang van de verzonden hoeveelheden, die sedert verscheidene jaren aanhoudt : zelfs het peil

van 1938 wordt niet meer bereikt. De prijzen bleven sedert 1959 onveranderd. De voornaamste kopers zijn Frankrijk en Nederland.

De hoeveelheid uitgevoerd tin steeg met 26 pct., terwijl de waarde per eenheid vast bleef. De E.E.G.-landen evenals de Verenigde Staten verhoogden in sterke mate hun bestellingen van ruwtin. De uitvoer naar dit laatste land bereikte nochtans niet het peil van 1958.

De verzendingen van non-ferro metalen namen vooral toe naar West-Duitsland, dat zijn aandeel opvoerde van 15,9 tot 20,7 pct. Dat van Frankrijk, de eerste cliënt, daalde licht van 22 tot 21,5 pct. Nederland komt op de derde plaats met

Tabel XXV.

Uitvoer door de textiel- en kledingbedrijven

Bron : Nationaal Instituut voor de Statistiek. Berekeningen door het Departement Studiën en Documentatie van de Nationale Bank van België.

	Uitgevoerde hoeveelheden (duizenden tonnen)		Totale waarden (Miljarden franken) 1960	Indexcijfers van het volume 1960/1959	Indexcijfers van de waarde per eenheid 1960/1959
	1959	1960			
Algemeen totaal	400,6	430,7	28,3	108	106
Grondstoffen	184,2	191,4	6,5	100	104
waarvan : wol en haar	43,1	44,6	4,0	100	101
vlas	76,3	78,2	1,6	102	115
synthetische vezels	10,1	8,5	0,3	84	113
Garens	67,1	77,4	6,6	115	106
waarvan : wol- en haargarens	16,3	18,4	3,4	113	103
katoengarens	18,8	20,8	1,4	109	107
garens van kunstvezels en van synthetische vezels .	7,7	10,5	1,0	136	114
vlas-, hennep- en rameh- garens	5,3	6,1	0,3	116	105
Weefsels van het standaardtype	58,7	65,9	7,5	112	105
waarvan : katoenen weefsels	21,8	27,4	2,9	125	105
weefsels van wol en haar ...	10,1	11,2	2,4	110	102
weefsels van synthetische vezels	9,8	9,3	1,3	94	112
weefsels van vlas, hennep en rameh	4,7	5,3	0,5	112	100
juteweefsels	12,2	12,6	0,4	103	110
Tapijten, tapijtwerk	38,8	41,5	2,9	103	102
Breigoed	2,9	3,6	1,5	123	99
Kleding	5,0	4,6	1,3	96	130
Dekens	3,6	3,5	0,2	99	109

15,7 pct. tegen 13,3 pct. in 1959. Noord-Amerika neemt nog slechts 9 pct. van de uitvoer van non-ferro metalen voor zijn rekening, tegen 15,4 pct. in 1959.

De uitvoerwaarde van *textielprodukten* nam in 1960 met ongeveer 15 pct. toe, ten gevolge van een stijging van de hoeveelheid met 8 pct. en van de waarde per eenheid met 6 pct., hoewel deze laatste sedert verscheidene jaren een daling had vertoond. De grootste stijging van de hoeveelheid werd aangekend voor de garens, de weefsels en het breigoed. De textielprodukten vertegenwoordigen 15 pct. van de gezamenlijke uitvoer.

De vooruitgang van de afzet in het buitenland van de *wolnijverheid* had, naar hoeveelheid, en, in een mindere mate, naar waarde, betrekking op de garens en de weefsels, terwijl de grondstoffen op hetzelfde peil als in 1959 bleven. De leveringen van dekens vermeerderden, doch tegen dalende prijzen. De vraag naar tapijten, die tijdens het voorgaande jaar in de Verenigde Staten sterk was gestegen, verminderde en bracht een inkrimping van de verzendingen teweeg. De voornaamste afzetgebieden voor de wolprodukten zijn West-Duitsland en Nederland.

De uitvoer van de *katoenindustrie* steeg in hoeveelheid en in waarde. Hoewel Nederland de voornaamste cliënt blijft, zijn de verkopen aan dit land niet toegenomen. De vooruitgang werd vooral geboekt in de andere E.E.G.-landen en in de minder ontwikkelde gebieden. De verkoop van dekens liep echter terug, ten gevolge van een verslechtering in de betrekkingen met Kongo, dat een belangrijke afnemer was.

De afzet van de *vlas- en hennepnijverheid* bleef sedert 1959 toenemen. Ook de prijzen per eenheid kenden over het algemeen een gunstig verloop (lichte daling voor vlas en stijging voor hennep), behalve voor de weefsels waarvoor zij onveranderd bleven. De vlasweefsels werden door een sterke vraag uit de Verenigde Staten begunstigd.

De *juteindustrie* ondergaat de invloed van de toenemende mededinging der voortbrengende landen. De uitgevoerde hoeveelheden juteweefsels die in 1959 sterk waren gestegen, bleven in 1960 op hetzelfde peil, doch de waarden per eenheid namen toe, ten gevolge van de stijging opgetekend voor de grondstof. Daarentegen stegen de leveringen van jutetapijten hoofdzakelijk naar hoeveelheid. Werd de vraag vanwege West-Duitsland, de voornaamste cliënt, zwakker, dan was deze uit de overige Europese landen en uit de minderontwikkelde gebieden sterker.

De uitvoer van *synthetische vezels* vervolgde zijn fundamentele vooruitgang. Terwijl in de waarden per eenheid, zowel voor garens als voor weefsels, een hervatting werd aangetekend, daalde het volume verzonden weefsels enigszins in vergelijking met 1959. De leveringen gingen in de eerste plaats naar de Europese landen en de Zuidafrikaanse Unie.

In de *breigoednijverheid* bleven de waarden per eenheid, die tijdens de jongste jaren waren gedaald, in 1960 op een vast peil, terwijl de verzonden hoe-

veelheden aanzienlijk toenamen. De uitvoer van kleding daarentegen werd gekenmerkt door een daling in volume die meer dan goedge maakt werd door de verhoging van de waarde per eenheid.

Het aandeel van de E.E.G.-landen in de totale uitvoer van textielprodukten steeg van 46 pct. in 1953 tot 58 pct. in 1960. Nederland is steeds de voornaamste cliënt met 31 pct. van het totaal, gevolgd door West-Duitsland met 20 pct. De uitbreiding van de verkoop in het buitenland in 1960 heeft vooral betrekking op Frankrijk, West-Duitsland, Australië en de Zuidafrikaanse Unie. De uitvoer naar de Verenigde Staten bleef ongewijzigd en deze naar Kongo verminderde.

De snelle ontwikkeling van de afzet in het buitenland van *chemische produkten* (1), die 7,4 pct. van de totale uitvoer vertegenwoordigt, viel in 1960 stil, inzonderheid ten gevolge van de daling in de verzending van kunstmeststoffen, daar in het afsluiten van verkoopcontracten betreffende stikstofmeststoffen vertraging werd geboekt. De gezamenlijke waarden van de andere produktengroepen bleven over het algemeen vast, indien men geen rekening houdt met de snelle vooruitgang van de organische chemische produkten en van de synthetische plasticstoffen. De leveringen aan de E.E.G.-landen — die 37,1 pct. van de verzendingen vertegenwoordigden, tegen 31,3 pct. in 1959 —, de Verenigde Staten, Canada en de minder ontwikkelde landen stegen, terwijl over het algemeen die aan de andere Europese landen, Latijns-Amerika en Kongo afnamen.

De uitvoer van *diamant*, die in de jongste jaren en inzonderheid in 1959 een sterke uitbreiding kende, vertoonde in 1960 een lichte inkrimping. De

Tabel XXVI.

Uitvoer door de chemische bedrijven

Bron : Nationaal Instituut voor de Statistiek. Berekeningen door het Departement Studiën en Documentatie van de Nationale Bank van België.

	Totale waarden (miljarden franken)		Index- cijfers van het volume 1960/ 1959	Index- cijfers van de waarde per eenheid 1960/1959
	1959	1960		
Algemeen totaal	14,3	14,0	100	100
waarvan :				
Kunstmeststoffen	5,3	4,0	82	93
Fotografische en cinemato- grafische benodigdheden .	2,4	2,4	81	122
Anorganische chemische pro- dukten	2,4	2,5	122	84
Farmaceutische produkten .	0,9	0,9	88	116
Organische chemische pro- dukten	0,7	1,0	177	95
Synthetische plasticstoffen	0,6	1,0	135	118
Verf- en looistoffen	0,3	0,4	132	127

(1) De nieuwe indeling van de buitenlandse handel stemt niet nauwkeurig overeen met deze van 1959, zodat de vergelijkingen, van het ene jaar tot het andere, aanleiding kunnen geven tot vergissingen, in het bijzonder wat de chemische nijverheid betreft.

zwakheid van de Amerikaanse markt, de voornaamste cliënt, vond slechts een gedeeltelijke compensatie in een stijging van de verkopen in Europa, o.m. in het Verenigd-Koninkrijk en West-Duitsland. De bijdrage van deze nijverheid tot de gezamenlijke uitvoer bedraagt 4,4 pct.

De uitvoer van *petroleumprodukten* verminderde nog in waarde, vermits de lichte verhoging in hoeveelheid niet opwoog tegen de daling van de prijzen. Deze achteruitgang vloeit voort uit de mededinging die is ontstaan door de overproduktie van petroleum in de wereld. De voornaamste afzetgebieden zijn

Tabel XXVII.

Uitvoer door de steenkolenmijnen, de petroleumraffinaderijen, de glas- en spiegelglasbedrijven, de cementfabrieken, de steengroeven, de hout- en meubelbedrijven en de ceramieknijverheid

Bron : Nationaal Instituut voor de Statistiek. Berekeningen door het Departement Studiën en Documentatie van de Nationale Bank van België.

	Uitgevoerde hoeveelheden (Duisenden tonnen)		Totale waarden (Miljarden franken) 1960	Indexcijfers van het volume 1960/1959	Indexcijfers van de waarde per eenheid 1960/1959
	1959	1960			
<i>Steenkoolnijverheid</i>	3.042	3.166	2,6	104	91
<i>Petroleumnijverheid</i>	3.304	3.389	5,5	104	91
<i>Glas- en spiegelglas</i>	478	522	5,6	110	99
waarvan : onbewerkt vensterglas	284	293	2,4	103	102
gepolijst spiegelglas	71	81	1,4	113	97
flessen, flesjes, mandflessen ...	3	5	0,4	145	100
<i>Cement</i>	1.401	1.325	0,8	94	97
<i>Steengroeven</i>	4.173	4.760	1,1	106	106
<i>Hout- en meubelbedrijven</i>	322	437	1,6	125	102
<i>Ceramieknijverheid en steenbakkerijen</i>	131	212	0,5	143	90

Nederland, West-Duitsland, Zwitserland en het Verenigd-Koninkrijk. De uitvoer naar Zwitserland nam enigszins toe, doch daalde naar het Verenigd-Koninkrijk.

De afzet in het buitenland van de *steenkoolnijverheid* volgde nagenoeg hetzelfde verloop als die van de petroleumindustrie : lichte stijging van de hoeveelheid die meer dan gecompenseerd werd door de daling van de prijzen.

Ondanks de contingentering, namen de verzendingen van Belgische steenkolen naar de E.E.G.-landen enigszins toe. Terwijl de leveringen aan Frankrijk en Nederland daalden, verhoogden Duitsland en vooral Italië hun aankopen. Het Verenigd-Koninkrijk zette zijn invoer van steenkolen stop, doch bijkomende hoeveelheden konden in de Scandinavische landen en in Zwitserland afgezet worden.

De verkopen in het buitenland van de *glas- en spiegelglasnijverheid* stegen in 1960 nog met 9,5 pct., doch hun groeipercentage was merkkelijk kleiner, in het bijzonder voor sommige vlakke produkten. De prijzen bleven vast. Er zij aan herinnerd dat het grootste gedeelte van de produktie van vlakglas wordt uitgevoerd.

Het aandeel van Noord-Amerika in de uitvoer viel van 33,7 tot 28,5 pct. terug. Er deed zich een verschuiving voor ten gunste van de Europese landen en de landen van Azië en Oceanië.

De evolutie van de buitenlandse verkopen van *landbouwprodukten* was over het algemeen iets gunstiger dan in 1959, dat een uitzonderlijk slecht jaar was. De uitvoer van vlees, vooral van varkensvlees, naar Frankrijk, steeg in hoeveelheid en in

waarde. Hetzelfde geldt voor levend vee. Voor de eerste maal boekte België een netto-uitvoer van boter. Voor de tuinbouwprodukten werd een stijging van de uitgevoerde hoeveelheid opgetekend, terwijl de prijzen vast bleven. Daarentegen verminderden de leveringen van aardappelen. De uitvoer van granen liep met schier de helft terug.

De totale afzet van landbouwprodukten naar West-Duitsland en Frankrijk nam toe. De uitvoer van boter was voor het merendeel voor Italië bestemd.

De in 1959 beperkt gebleven stijging van de uitvoer van de voedingsbedrijven breidde zich uit. Het zijn de meelprodukten (vooral mout), de vetstoffen en de meel- en zetmeelpreparaten waarvoor de grootste vooruitgang werd opgetekend.

De uitvoer is hoofdzakelijk gericht naar de E.E.G.-landen en het Verenigd-Koninkrijk. Voor suiker echter is het aandeel van de minder ontwikkelde landen overwegend en het nam in de loop van het jaar aanzienlijk toe, terwijl de verhoging van de moutleveringen vooral toe te schrijven is aan de verkopen aan West-Duitsland en zelfs aan Kongo.

De fundamentele expansie van de verkopen in de *papiernijverheid* en de *grafische bedrijven* hield in 1960 aan, bij ongewijzigde waarden per eenheid. Merkwaardige verkoopstijgingen werden aangetekend voor Nederland, de voornaamste cliënt, West-Duitsland en, in mindere mate, Frankrijk, dat zijn aankopen in 1959 had verminderd.

De leveringen van de *ledernijverheid*, die in 1959 sterk waren gestegen, bleven in 1960 ongeveer op

Tabel XXVIII.

Uitvoer door de diamantnijverheid, voedingsbedrijven, landbouw, papier- en grafische nijverheid, ledernijverheid, rubbernijverheid en tabaksnijverheid

Bron : Nationaal Instituut voor de Statistiek. Berekeningen door het Departement Studïën en Documentatie van de Nationale Bank van België.

	Totale waarden (miljarden franken)		Indexcijfers van het volume 1960/1959	Indexcijfers van de waarde per eenheid 1960/1959
	1959	1960		
<i>Diamantnijverheid</i>	8,4	8,3	—	—
<i>Voedingsbedrijven</i>	3,0	3,4	116	100
waarvan : meel	0,4	0,6	132	101
vetstoffen	0,3	0,4	124	96
suiker en suikerwaren	0,8	0,8	97	109
vlees- en visprodukten	0,3	0,2	74	108
meel- of zetmeelprodukten	0,3	0,3	130	102
<i>Landbouw</i>	4,8	5,2	103	99
waarvan : vlees	0,5	0,6	105	111
tuinbouw	0,5	0,6	111	99
groenteteelt	1,1	0,9	88	94
granen	0,6	0,3	60	93
<i>Papier- en grafische nijverheid</i>	2,7	3,1	117	102
waarvan : drukwerk	1,1	1,2	114	95
voorwerpen vervaardigd van papierstof, papier of karton	0,2	0,3	151	111
ander papier of karton	0,9	1,2	139	108
<i>Ledernijverheid</i>	1,6	1,7	103	101
waarvan : leder	0,6	0,5	91	96
pelterijen	0,2	0,1	90	102
schoenen	0,3	0,4	113	114
<i>Rubbernijverheid</i>	1,0	1,1	107	95
<i>Tabaksnijverheid</i>	0,4	0,4	117	100

hetzelfde peil. Terwijl de uitvoer van leder en pelterijen daalde, nam deze van schoenen, zowel naar hoeveelheid als naar waarde, sterk toe, vooral naar het Verenigd-Koninkrijk, onze tweede grootste cliënt na Nederland.

De uitvoer van de *hout- en meubelbedrijven* vooral, evenals van de *tabaksindustrie, de ceramiek-nijverheid en de steenbakkerijen* steeg, in hoofdzaak naar hoeveelheid, sneller dan de gezamenlijke uitvoer van de B.L.E.U.; die van de *steengroeven* vermeerderde zowel in volume als in waarde, doch tegen een enigszins lager tempo. De verzendingen van de *rubbernijverheid*, die gedurende de voorgaande jaren een snellere opgang hadden gekend, vertoonden een vertraging. Nederland is het voornaamste afzetgebied voor deze beide sectoren.

De uitvoer van *cement*, die vooral in volume sedert verscheidene jaren terugloopt, daalde opnieuw wegens de inkrimping der afzetgebieden.

**V. ONTWIKKELING VAN HET
HANDELSVERKEER PER GEOGRAFISCH
GEBIED**

Het handelsverkeer van de B.L.E.U. werd in 1960 hoofdzakelijk door drie factoren bepaald : de conjunctuurteruggang in de Verenigde Staten, de gebeurtenissen in Kongo en de aanhoudende hoogconjunctuur in Europa, gepaard gaande met

nieuwe vrijmakingsmaatregelen in het raam van de E.E.G.

De verzwakking van de economische bedrijvigheid in de Verenigde Staten tijdens het tweede halfjaar deed de verkopen van de B.L.E.U. op de Amerikaanse markt, in vergelijking met het voorgaande jaar, met F 4 miljard dalen, d.i. een vermindering van 16,7 pct. De achteruitgang was het meest gevoelig voor de ijzer- en staalnijverheid (— 33,6 pct.) en voor de diamantnijverheid (— 17,9 pct.).

De sterke daling van de staaluitvoer naar de Verenigde Staten vormt gedeeltelijk een normalisatie na het opvoeren van de Amerikaanse bestellingen in 1959, ten gevolge van de stakingen.

Daarentegen vertoonde de invoer in de B.L.E.U. van Amerikaanse produkten in 1960 een verhoging van 18,3 pct., zodat de handelsbalans met de Verenigde Staten en Canada, die bij uitzondering in 1959 een overschot liet van F 5,3 miljard, opnieuw met een tekort van F 2,0 miljard afsloot.

Wegens de economische ontreddeering in Kongo brokkelde de uitvoer naar dit land tijdens het tweede halfjaar van 1960 af. Voor het ganse jaar daalde hij met ongeveer een derde. Daarentegen steeg de invoer van Kongolese produkten van F 9,8 tot F 13,3 miljard. Deze verhoging van 35,7 pct. weerspiegelt de grotere leveringen van

Tabel XXIX. **Indeling van de uitvoer van de B.L.E.U. per produktengroep en per gebied**

(Volgens de typeclassificatie van de internationale handel — miljarden franken)

Bron : Nationaal Instituut voor de Statistiek. Berekeningen door het Departement Studiën en Documentatie van de Nationale Bank van België.

Gebied	Jaar	Totaal	Voedings- middelen	Grond- stoffen	Brand- stoffen	Chemische produkten	Half- fabrikaten en afgewerkte produkten waarin de grondstof overweegt	Machines en vervoer- materieel	Afge- werkte verbruiks- goederen	Diversen
		Secties 0 tot 9	Secties 0 + 1	Sectie 2	Sectie 3	Sectie 5	Sectie 6	Sectie 7	Sectie 8	Secties 4 + 9
Geïndustrialiseerde landen ¹	1959	127,5	6,3	9,3	7,6	8,4	72,9	15,2	6,8	1,0
	1960	147,0	6,8	11,7	7,1	8,8	84,3	18,0	8,2	2,1
waarvan : E.E.G.	1959	76,1	5,0	6,6	5,2	3,7	39,3	11,0	4,6	0,7
	1960	95,4	5,6	8,3	4,8	4,4	51,9	13,4	5,8	1,2
Verenigde-Staten en Canada	1959	24,0	0,1	0,6	—	1,4	20,1	0,9	0,9	—
	1960	20,0	0,2	0,9	—	1,3	15,7	0,8	0,9	0,2
Verenigd-Koninkrijk	1959	9,7	0,7	1,0	0,4	1,1	3,7	2,1	0,7	—
	1960	10,5	0,5	1,3	0,2	0,8	4,9	1,7	0,9	0,2
Landen van het Oostelijk blok ² .	1959	5,1	—	0,6	—	1,1	2,4	0,6	0,2	0,2
	1960	7,5	0,1	0,9	—	0,8	4,7	0,8	0,1	0,1
Minder ontwikkelde landen	1959	32,2	1,4	0,4	1,0	3,4	18,8	5,5	1,0	0,7
	1960	34,3	1,3	0,7	1,0	3,1	20,9	5,5	0,9	0,9
waarvan : Kongo en Ruanda- Urundi	1959	4,5	0,4	0,1	—	0,4	1,8	1,4	0,4	—
	1960	3,1	0,3	0,1	—	0,2	1,2	1,0	0,3	—
Algemeen totaal	1959	164,8	7,7	10,3	8,6	12,9	94,1	21,3	8,0	1,9
	1960	188,8	8,2	13,3	8,1	12,7	109,9	24,3	9,2	3,1

¹ E.E.G.-landen, Scandinavische landen (incl. Finland), Verenigd-Koninkrijk, Ierland, Verenigde Staten, Canada, Zwitserland, Oostenrijk en Japan.
² Sovjetblok (incl. Joegoslavië), China, Noord-Vietnam en Noord-Korea.

Tabel XXX. **Indeling van de invoer van de B.L.E.U. per produktengroep en per gebied**

(Volgens de typeclassificatie van de internationale handel — miljarden franken)

Bron : Nationaal Instituut voor de Statistiek. Berekeningen door het Departement Studiën en Documentatie van de Nationale Bank van België.

Gebied	Jaar	Totaal	Voedings- middelen	Grond- stoffen	Brand- stoffen	Chemische produkten	Half- fabrikaten en afgewerkte produkten waarin de grondstof overweegt	Machines en vervoer- materieel	Afge- werkte verbruiks- goederen	Diversen
		Secties 0 tot 9	Secties 0 + 1	Sectie 2	Sectie 3	Sectie 5	Sectie 6	Sectie 7	Sectie 8	Secties 4 + 9
Geïndustrialiseerde landen ¹	1959	127,3	16,2	17,0	11,4	10,9	30,0	31,6	9,3	0,9
	1960	146,8	15,7	21,5	11,6	12,2	34,9	39,4	10,4	1,1
waarvan : E.E.G.	1959	81,0	8,8	9,1	9,7	7,3	17,5	21,1	7,0	0,5
	1960	94,7	9,2	10,6	10,1	8,1	21,7	26,3	8,2	0,5
Verenigde-Staten en Canada	1959	18,5	5,8	2,6	1,3	1,8	2,0	4,0	0,9	0,1
	1960	21,9	4,9	4,1	1,2	2,0	2,7	6,1	0,7	0,2
Verenigd-Koninkrijk	1959	14,3	0,7	0,7	0,4	0,9	7,1	4,0	0,5	—
	1960	14,6	0,7	1,5	0,3	1,0	6,4	4,2	0,5	—
Landen van het Oostelijk blok ² .	1959	4,4	1,1	1,0	0,4	0,3	0,8	0,3	0,3	0,2
	1960	4,6	1,1	1,2	0,3	0,3	0,8	0,4	0,3	0,2
Minder ontwikkelde landen	1959	40,4	7,6	13,8	8,0	0,2	9,8	0,3	—	0,7
	1960	46,5	8,5	16,4	7,9	0,3	12,2	0,3	0,1	0,8
waarvan : Kongo en Ruanda- Urundi	1959	9,8	0,5	2,6	—	—	6,1	—	—	0,6
	1960	13,3	0,6	4,0	—	—	8,0	0,2	—	0,5
Algemeen totaal	1959	172,1	24,9	31,8	19,8	11,4	40,6	32,2	9,6	1,8
	1960	197,9	25,3	39,1	19,8	12,8	47,9	40,1	10,8	2,1

¹ E.E.G.-landen, Scandinavische landen (incl. Finland), Verenigd-Koninkrijk, Ierland, Verenigde Staten, Canada, Zwitserland, Oostenrijk en Japan.
² Sovjetblok (incl. Joegoslavië), China, Noord-Vietnam en Noord-Korea.

koper (+ F 1,7 miljard) en van ertsen en metaal-slakken (+ F 1,5 miljard) hoofdzakelijk afkomstig uit Katanga.

De uitvoer van de B.L.E.U. werd in 1960 begunstigd door de sterke vraag in de naburige landen. De leveringen aan Frankrijk, die in 1959 door de devaluatie van de Franse frank nadeel onder-vonden, stegen opnieuw van F 14,7 tot F 19,6 mil-jard. De evolutie is nog gunstiger voor de afzet op de Duitse markt.

In haar geheel onderging de handelsbalans van de B.L.E.U. met het Verenigd-Koninkrijk en de minder ontwikkelde landen (andere dan Kongo) praktisch geen wijziging.

1. Handelsverkeer met de E.E.G.-landen.

De waarde van de wereldhandel overtrof in 1960 met 11,3 pct. het cijfer van het vorige jaar. Deze verhoging vloeit voort uit de merkwaardige uit-breiding van het handelsverkeer van West-Europa

en meer in het bijzonder van dat van de E.E.G.-landen. Dit laatste verhoogde met 19,6 pct. en woog aldus grotendeels op tegen de ongunstige gevolgen van de Amerikaanse recessie. Zoals in 1959 had de uitbreiding van de internationale handel in de eerste plaats betrekking op het handelsverkeer binnen de Gemeenschap, dat vermeerderde met 25,2 pct. Het handelsverkeer met derde landen nam toe met 17,2 pct. tegen slechts 3,4 pct. van 1958 tot 1959.

De zeer sterke uitbreiding van het handelsverkeer onder de lidstaten van de E.E.G. is vooral het gevolg van de intense economische bedrijvigheid van deze landen, doch ook van de geleidelijke verwezenlijking van de Gemeenschappelijke markt. De nieuwe ver-laging met 10 pct. van de tolrechten, die op 1 juli 1960 van kracht werd, evenals de verruiming van de contingenten beïnvloedden in het bijzonder het handelsverkeer tussen Frankrijk en Italië, dat met ongeveer 50 pct. toenam. Wat West-Duitsland betreft, werden de in het Verdrag voorziene ver-

Tabel XXXI.

Wereldhandel

Bron : *Trente et unième rapport annuel de la Banque des Règlements Internationaux.*

	1958	1959	1960	Grocipercentage van 1959 tot 1960
	(Miljarden U.S.-dollars)			
Wereldhandel ¹	197,2	208,3	231,8	11,3
Handelsverkeer van de ontwikkelde gebieden ²	144,4	155,2	175,2	12,9
Handelsverkeer van de E.E.G.-landen	45,9	49,6	59,3	19,6
binnen het gebied	13,6	16,3	20,4	25,2
met derde landen	32,1	33,2	38,9	17,2

¹ Excl. de U.S.S.R., de landen van Oost-Europa en continentaal China.

² West-Europa, Verenigde Staten, Canada, Japan, Australië, Nieuw-Zeeland en Zuid-Afrika.

lagingen van rechten eenzijdig vanaf 1957 doorgevoerd. Zijnerzijds ging Frankrijk in 1960 tot een bijkomende vrijmaking over.

De recessie in de Verenigde Staten en de investeringsboom in Europa brachten een belangrijke wijziging teweeg in de structuur van het handelsverkeer van de E.E.G. met het buitenland. De invoer van de E.E.G.-landen uit de Verenigde Staten steeg t.o.v. 1959 met 53,3 pct., terwijl de verkopen van deze landen op de Amerikaanse markt met 5,5 pct. daalden. Ten gevolge van deze uiteenlopende evolutie, vergrootte het tekort op de handelsbalans met de Verenigde Staten van \$ 120 miljoen tot \$ 1.580 miljoen. De handelsbalans met de overige geïndustrialiseerde landen en met de minder ontwikkelde landen vertoonde integendeel een lichte verbetering.

De grote kenmerken van het handelsverkeer van de E.E.G. vindt men weer in de internationale handel van de B.L.E.U. Deze laatste werd gekenmerkt door een intenser handelsverkeer met de partners en door het terugkeren van een tekort op de handelsbalans met de Verenigde Staten.

De belangrijkheid van de Gemeenschappelijke markt als afzetgebied voor de Belgisch-Luxemburgse produkten is nog toegenomen. In 1960 gingen 50,5 pct. van de totale uitvoer van de B.L.E.U. naar de lidstaten, tegen 46,2 pct. in 1959 en 45,1 pct. in 1958. Vooral de metaalverwerkende nijverheid, de ijzer- en staalnijverheid en de industrie der non-ferro

Tabel XXXII.

Buitenlandse handel van de B.L.E.U. met de E.E.G.-landen (Miljarden franken)

Bron : Nationaal Instituut voor de Statistiek. Berekeningen door het Departement Studien en Documentatie van de Nationale Bank van België.

Jaar	Invoer	Uitvoer	Saldo
1953	46,7	43,4	- 3,3
1954	51,6	49,6	- 2,0
1955	58,4	62,1	+ 3,7
1956	67,5	70,8	+ 3,3
1957	74,7	73,4	- 1,3
1958	72,9	68,7	- 4,2
1959	81,0	76,1	- 4,9
1960	94,7	95,4	+ 0,7

metalen droegen tot deze evolutie bij. Deze sectoren zagen hun uitvoer naar de andere leden met 30 tot 40 pct. toenemen. De uitvoer van de overige industrieën steeg, alhoewel in minder sterk tempo. De afzet van petroleumprodukten, die met 14 pct. terugliep, maakt hierop uitzondering.

Met betrekking tot de E.E.G. als leveranciers, betrok de B.L.E.U. er in 1960 voor 47,9 pct. van haar gezamenlijke invoer, tegen 47,1 pct. in 1959. Deze evolutie wordt haast uitsluitend bepaald door de grotere aankopen van produktiegoederen voor de metaalnijverheid en de textielbedrijven. De vier partnerlanden van de E.E.G. leverden 41 pct. van

de gezamenlijke invoer van produktiegoederen, tegen 39,0 pct. in 1959. Wat de aankopen van uitrustings- en verbruiksgoederen in de partnerlanden betreft, deze stegen licht in absolute waarde, doch hun aandeel in de gezamenlijke invoer is in verhouding tot 1959 praktisch onveranderd gebleven : 62,3 pct. voor de uitrustings- en 64,1 pct. voor de verbruiksgoederen.

In het raam van de E.E.G. versterkte West-Duitsland zijn positie van eerste leverancier van de B.L.E.U., met 35,6 pct. van de leveringen tegen 34,8 pct. het vorige jaar. Vervolgens komen Nederland, Frankrijk en Italië met 31, 28,4 en 5 pct.,

Tabel XXXIII.

Invoer uit de E.E.G.-landen ¹

(Miljarden franken)

Bron : Nationaal Instituut voor de Statistiek. Berekeningen door het Departement Studiën en Documentatie van de Nationale Bank van België.

	1958	1959	1960
Produktiegoederen	39,8	45,4	56,4
voor de metaalnijverheid en de metaalverwerkende bedrijven	13,4	15,8	19,6
waarvan : onderdelen en losse stukken voor auto's ...	6,7	8,2	9,8
ijzererts	2,5	2,6	2,8
gietijzer, staven, schroot	1,3	1,4	1,6
voor textielbedrijven	3,1	4,2	5,4
waarvan : grondstof wol	0,2	0,2	0,5
grondstof vlas	0,4	0,5	0,5
halfafgewerkte wolprodukten	1,2	1,5	1,7
halfafgewerkte kunst- en synthetische textielstoffen	0,3	0,5	0,6
voor de landbouw en de voedingsbedrijven	3,9	4,1	4,6
waarvan : meststoffen	2,0	1,9	2,0
granen	0,3	0,4	0,7
cacao	0,4	0,4	0,3
voor de bouwnijverheid	1,0	1,1	2,2 ²
voor de ledernijverheid	0,7	0,9	1,0 ²
voor de papiernijverheid en grafische bedrijven	0,6	0,6	0,8 ²
voor de houtnijverheid	0,4	0,5	0,7 ²
voor de diamantnijverheid	0,2	0,4	1,0
voor de tabaksnijverheid	0,1	0,2	0,2
voor diverse produktiesectoren	16,4	17,6	20,9
waarvan : vaste brandstoffen	6,7	7,1	7,1
chemische produkten	2,9	3,3	4,7 ²
minerale oliën	2,1	1,9	2,5
Verbruiksgoederen	20,5	22,9	23,7
Duurzame verbruiksgoederen	12,5	14,3	14,9
waarvan : textielstoffen	4,6	5,5	5,3
huishoudapparaten	1,3	1,6	2,2
auto's, moto's, rijwielen, enz.	0,9	1,1	1,7
Niet duurzame verbruiksgoederen	8,0	8,6	8,8
waarvan : voedingsmiddelen	6,0	6,7	6,6
(zuivelprodukten)	(1,2)	(1,3)	(1,2)
(vlees, vetstoffen, vis en schaaldieren) ...	(1,1)	(1,1)	(1,3) ²
(fruit en groenten)	(1,0)	(1,4)	(1,7)
(wijn en sterke dranken)	(0,7)	(0,7)	(0,9)
Andere niet duurzame verbruiksgoederen	2,0	1,9	2,2
Uitrustingsgoederen	12,6	12,7	14,6
waarvan : elektrotechnisch en elektronisch materieel	2,9	3,1	3,7
krachtmachines, pompen	0,9	1,0	0,9
gereedschap, onderdelen en toebehoren van diverse machines	1,0	1,0	1,7
handelsvoertuigen en vliegtuigen	1,0	0,7	1,1
weeg-, hef- en hijstoestellen	0,7	0,7	1,0
volledige machines : landbouwmachines	0,5	0,5	0,6
textielmachines	0,6	0,6	0,6
werktuigmachines	0,5	0,5	0,6
diverse machines	1,9	2,2	2,5
Totaal ...	72,9	81,0	94,7

¹ De cijfers voor 1960 zijn niet steeds volledig vergelijkbaar met de vorige reeks wegens het aanbrengen van wijzigingen, enerzijds, in de bepaling van de tolrubrieken door het N.I.S. en, anderzijds, in de indeling van de N.B.B.

² Nieuwe reeks niet vergelijkbaar met de vroegere reeks.

tegen resp. 33,5, 26,7 en 5 pct. in 1959. Men stelt dus een opvallende verschuiving vast ten nadele van Nederland en ten gunste van Frankrijk en West-Duitsland.

Dezelfde tendenties kwamen bij de uitvoer tot uiting. In 1960 nam Nederland 42,1 pct. van de verkopen van de B.L.E.U. aan de Gemeenschap voor zijn rekening, tegen 46,1 pct. in 1959. Het aandeel van West-Duitsland steeg van 28,7 tot 31,1 pct., dat van Frankrijk van 19,3 tot 20,6 pct., terwijl Italië in het totaal bijdroeg voor 6,1 pct. tegen 5,7 pct. De betrekkelijke achteruitgang van het handelsverkeer tussen de B.L.E.U. en Nederland

moet inzonderheid worden gezocht in de omstandigheid dat de voordelen die de Beneluxpartners elkaar op handelsgebied verleenden, tot de andere E.E.G.-landen werden uitgebreid, ten gevolge van de vrijmakingsmaatregelen die in het kader van de Gemeenschappelijke markt werden getroffen.

Het overschot op de handelsbalans met Nederland steeg van F 7,8 miljard in 1959 tot F 10,8 miljard in 1960. De verhoging van de uitvoer met F 5,1 miljard betreft hoofdzakelijk textielprodukten (+ F 1,2 miljard), ijzer- en staalprodukten (+ F 1 miljard), autovoertuigen (+ F 0,5 miljard), machines en elektrische apparaten (+ F 0,4 miljard).

Tabel XXXIV.

Uitvoer naar de E.E.G.-landen

(Miljarden franken)

Bron : Nationaal Instituut voor de Statistiek. Berekeningen door het Departement Studiën en Documentatie van de Nationale Bank van België.

	1958	1959	1960
<i>Metaalfabrikaten</i>	13,4	14,1	18,8
waarvan : auto's, rijwielen, vliegtuigbouw	4,0	4,4	4,9
elektrotechnische constructies	2,9	2,9	3,4
machines gebruikt in de mijnen, het bouwbedrijf en andere industrieën	2,1	2,2	2,8
<i>Hoogovenbedrijven</i>	12,5	13,8	19,2
<i>Non-ferro metalen</i>	5,5	7,1	9,4
waarvan : koper	3,4	4,3	5,7
zink	0,8	0,9	1,3
lood	0,4	0,9	0,4
<i>Textielstoffen</i>	12,1	13,8	16,5
waarvan : grondstoffen	2,6	3,5	3,6
(wol en haar)	(1,8)	(2,6)	(2,6)
garens	3,4	3,9	4,8
(wol- en haargarens)	(1,8)	(2,3)	(2,6)
(katoengarens)	(0,9)	(0,9)	(1,1)
weefsels van het standaardtype	2,6	2,9	3,7
(weefsels van wol en haar)	(1,2)	(1,4)	(1,7)
(katoenen weefsels)	(0,8)	(0,9)	(1,2)
(weefsels van synthetische vezels)	(0,5)	(0,6)	(0,8)
breigoed	1,0	1,0	1,2
tapijten, tapijtwerk	1,8	0,8	0,9
<i>Chemische produkten</i>	3,9	4,5	5,2
waarvan : kunstmeststoffen	1,2	1,3	1,2
fotografische en cinematografische benodigdheden	0,6	0,7	0,7
anorganische chemische produkten	0,5	0,6	0,8
<i>Petroleumprodukten</i>	3,1	3,0	2,6
waarvan : gas-oil, dieselolie en andere zware oliën	1,8	1,7	1,3
benzine en andere lichte oliën	0,5	0,5	0,5
<i>Brandstoffen</i>	2,9	2,1	2,1
<i>Landbouwprodukten</i>	3,1	3,3	3,8
waarvan : teelt	1,7	1,8	1,7
(groenten)	(0,6)	(0,6)	(0,7)
veeteelt	1,2	1,3	2,0
(eieren van pluimvee en van wild)	(0,4)	(0,4)	(0,5)
<i>Voedingsmiddelen</i>	1,2	1,5	1,8
waarvan : meel	0,2	0,3	0,4
<i>Papier en boeken</i>	1,9	2,0	2,4
<i>Echte parels en edelstenen</i>	1,4	1,5	1,7
<i>Glas en spiegelglas</i>	1,2	1,5	1,8
<i>Huiden en leder</i>	0,8	1,0	1,1
<i>Hout en meubelen</i>	0,7	0,8	1,2
<i>Steengroeven</i>	0,7	0,8	0,8
<i>Cement</i>	0,4	0,5	0,5
<i>Rubber</i>	0,4	0,5	0,5
<i>Tabaksprodukten</i>	0,3	0,3	0,4
<i>Ceramiek</i>	0,2	0,3	0,4
<i>Diversen</i>	3,0	3,7	5,2
Totaal ...	68,7	76,1	95,4

De verhoging van de aankopen met F 2,2 miljard komt vooral vanwege textielprodukten (+ F 0,5 miljard), autovoertuigen (+ F 0,4 miljard), machines (+ F 0,4 miljard), papier en karton (+ F 0,2 miljard). Vermelden wij een daling met F 0,2 miljard van de invoer van plantaardige produkten en voedingsmiddelen.

Wegens de stijging met bijna F 8 miljard van de B.L.E.U.-uitvoer naar West-Duitsland, daalde het tekort op de handelsbalans met dit land van F 6,3 miljard tot F 3,9 miljard. Deze verhoging betreft vooral de verkopen van gietijzer, ijzer en staal (+ F 2,2 miljard), wapens en munitie (+ F 1,3 miljard), textielprodukten (+ F 0,5 miljard), voedingsmiddelen (+ F 1,0 miljard), machines (+ F 0,5 miljard), koper (+ F 0,5 miljard) en, in mindere mate, echte parels, zink, hout, papier en karton. De stijging van de invoer betrof hoofdzakelijk machines (+ F 1,5 miljard), wagens (+ F 1,0 miljard), echte parels (+ F 0,5 miljard), textielprodukten, hout, wetenschappelijke en precisie-instrumenten. De aankopen van voedingsmiddelen en chemische produkten liepen licht terug.

Het handelsverkeer tussen de B.L.E.U. en Frankrijk nam in 1960 sterk toe. In verhouding tot het voorgaande jaar bedraagt het groeipercentage 24,8 pct. voor de invoer en 33,3 pct. voor de uitvoer. Hieruit ontstond een tekort op de handelsbalans van F 7,3 miljard tegen F 6,8 miljard in 1959. Onder de sectoren die hun afzet op de Franse markt konden opvoeren, komt de ijzer- en staalnijverheid veruit op de eerste plaats (+ F 2,5 miljard). Daarna volgen: koper (+ F 0,5 miljard), machines en elektrische apparaten (+ F 0,4 miljard) en produkten van de textiel-, de diamant- en de papiernijverheid. De verhoging van de aankopen slaat vooral op wagens (+ F 1,4 miljard), textiel (+ F 0,7 miljard), ijzer- en staalprodukten, aluminium, granen, ertsen, papier en karton evenals hout.

Wat, ten slotte, Italië betreft, had de toeneming met F 1,5 miljard van de Belgisch-Luxemburgse leveringen hoofdzakelijk betrekking op de ijzer- en staalprodukten (+ F 0,9 miljard) en de brandstoffen (+ F 0,2 miljard). De stijging van de invoer betreft vooral wagens, machines, fruit en schoenen.

2. Handelsverkeer met de derde landen.

De handelsbalans met het *dollargebied* verslechterde tijdens het jaar 1960 aanzienlijk. Het in 1959 opgetekende overschot van F 7,2 miljard veranderde in een tekort van F 2 miljard, hoofdzakelijk onder invloed van de transacties met de Verenigde Staten en, in mindere mate, met Peru, Cuba, Venezuela en de Dominicaanse Republiek.

Van het ene jaar tot het andere steeg de Belgisch-Luxemburgse invoer uit de Verenigde Staten met 20,3 pct. en bereikte F 19,6 miljard, terwijl de uitvoer van F 21,8 miljard op F 17,9 miljard terugviel, d.i. een achteruitgang van bijna 18 pct. De vermindering van de verkopen betrof twee sectoren: de

ijzer- en staalnijverheid (— F 2,4 miljard) en de diamantnijverheid (— F 0,8 miljard). De verzendingen van ijzer en staal waren in 1959 opgelopen, ten gevolge van de stakingen in de Amerikaanse ijzer- en staalnijverheid. Het wegvallen van deze bijzondere factor, samen met de verminderde behoeften wegens de recessie, verklaart die achteruitgang. Anderzijds bevorderde de hoogconjunctuur in België de invoer van katoen (+ F 1,0 miljard) en van machines (+ F 0,9 miljard). Tevens dient gewezen op de grotere aankopen van Amerikaanse vliegtuigen (+ F 0,9 miljard).

De handelspositie t.o.v. Canada onderging geen belangrijke wijzigingen. Over het geheel gaan de leveringen van de B.L.E.U. aan Cuba, Venezuela en de Dominicaanse Republiek met bijna een derde achteruit. De verkopen aan Columbia verdubbelden. De invoer uit Peru is haast verdrievoudigd ten gevolge van de aankopen van koper (+ F 0,7 miljard).

De handelspositie van de B.L.E.U. ten opzichte van het *sterlinggebied* verbeterde tijdens het jaar 1960 merkkelijk. Vermits de invoer uit dit gebied vrijwel stabiel bleef en de verkopen terzelfder tijd met F 3,1 miljard toenamen, verminderde het tekort op de handelsbalans van F 8,4 miljard tot F 5,6 miljard.

De rol van Groot-Brittannië in die verbetering was betrekkelijk gering. Inderdaad veranderde de invoer van Britse produkten nauwelijks, terwijl de uitvoer van de B.L.E.U. naar dit land met slechts 8 pct. toenam. Van het ene jaar tot het andere viel het aandeel van het Verenigd-Koninkrijk in de gezamenlijke Belgisch-Luxemburgse uitvoer naar het sterlinggebied van 56,3 op 51,3 pct.

Wat de uitvoer naar Groot-Brittannië betreft, waren het voornamelijk de verzendingen van ijzer- en staalprodukten (+ F 0,7 miljard), wagens (+ F 0,5 miljard) en echte parels die toenamen, maar die beweging werd grotendeels teniet gedaan door verlaagde leveringen van schepen (— F 0,6 miljard), vliegtuigen (— F 0,4 miljard) en meststoffen (— F 0,4 miljard). Er dient eveneens gewezen op de vermindering, resp. met F 0,4 miljard en F 0,5 miljard, van de invoer in de B.L.E.U. van Engelse wagens en vliegtuigen.

Wat het handelsverkeer met de overige landen van het sterlinggebied betreft, bleef de gezamenlijke invoer van de B.L.E.U. praktisch ongewijzigd, terwijl de uitvoer met F 2,4 miljard toenam, inzonderheid naar Australië (+ F 0,5 miljard), Pakistan (+ F 0,5 miljard), Indië (+ F 0,4 miljard), de Zuidafrikaanse Unie, Nieuw-Zeeland en Hong-Kong.

De afzet in de *landen van Latijns-Amerika* die geen deel uitmaken van het dollargebied, daalde licht, doordat Argentinië zijn aankopen met een derde verminderde. Deze inkrimping die betrekking heeft op de ijzer- en staalprodukten (— F 0,3 miljard) en op het spoorwegmaterieel (— F 0,4 miljard), wordt slechts gedeeltelijk goedgeemaakt door de

verhoging van de verkopen aan Brazilië en aan Uruguay. De bevoorrading van de B.L.E.U. uit deze landen onderging geen belangrijke wijzigingen.

Het tekort op de handelsbalans met het *Afrikaanse vasteland* steeg van F 7 miljard tot F 11,8 miljard. Die toeneming wordt schier uitsluitend bepaald door de evolutie van het handelsverkeer met Kongo. De invoer uit Kongo steeg van F 9,8 miljard tot F 13,3 miljard ten gevolge van de grotere aankopen van koper (+ F 1,7 miljard), non-ferro ertsen (+ F 1,5 miljard) en tin (+ F 0,2 miljard). De verkopen liepen integendeel van F 4,5 miljard tot F 3,1 miljard terug. Bijgevolg is het tekort t.o.v. Kongo haast verdubbeld.

Het handelsverkeer tussen de B.L.E.U. en de *Scandinavische landen* heeft zich sterk ontwikkeld ⁽¹⁾. De uitvoer steeg met 23 pct. en de invoer met 18,9 pct. Dientengevolge nam het batig saldo van de handelsbalans van F 2,6 miljard tot F 3,4 miljard toe. De stijging van de leveringen heeft betrekking op staal en machines voor deze landen als geheel, op brandstoffen voor Noorwegen en op textielprodukten voor Zweden. Denemarken kocht meer schepen en diverse artikelen. De invoer uit Denemarken vertoont een lichte daling, die ruimschoots goedge maakt wordt door grotere aankopen van ijzererts in Zweden (+ F 0,4 miljard), constructies voor de zee- en binnenscheepvaart (+ F 0,3 miljard) alsook van machines en hout.

In 1960 kon de B.L.E.U. haar uitvoer naar alle *landen van het Oostelijk blok*, met uitzondering van Albanië, aanzienlijk verhogen. De invoer nam slechts weinig toe. Bijgevolg sloot de betalingsbalans met een batig saldo van F 0,9 miljard. De verkopen aan de U.S.S.R. en aan Roemenië werden

⁽¹⁾ In tegenstelling met de vorige jaren is Finland daarin niet begrepen.

meer dan verdubbeld; die aan Hongarije, Oost-Duitsland en Tsjecho-Slowakije kenden eveneens een sterke uitbreiding. De leveringen aan China stegen met 33 pct. Niettemin blijft het handelsverkeer met dat land weinig omvangrijk.

BESLUITEN

De meest kenschetsende aspecten van de ontwikkeling van de buitenlandse handel van de B.L.E.U. tijdens het jaar 1960 kunnen als volgt worden samengevat.

De B.L.E.U. nam deel aan de conjunctuuropgang van de Europese economie en aan de uitbreiding van het daarmee gepaard gaande handelsverkeer, voornamelijk onder de E.E.G.-landen. Deze laatste tegenwoordigen reeds de helft van de afzetgebieden van de B.L.E.U. Deze gunstige ontwikkeling heeft de achteruitgang van de leveringen aan de Verenigde Staten en aan Kongo ruim goedge maakt, terwijl de verkopen aan de minder ontwikkelde landen lichtjes verbeterden.

De buitenlandse handel van de B.L.E.U. bereikte nieuwe topcijfers, alhoewel het groeitempo ervan enigszins verzwakte. De leveringen van de B.L.E.U. vermeerderden in dezelfde verhouding als deze van de geïndustrialiseerde landen in hun geheel, doch iets minder snel dan de uitvoer van de E.E.G.

Vermits in- en uitvoer ongeveer in hetzelfde tempo toenamen, veranderde het dekkingspercentage weinig of niet; het bedroeg 95,4, hetgeen een belangrijke vooruitgang betekent t.o.v. de vooroorlogse periode.

De ruilvoet verzwakte lichtjes in 1960; ook ontwikkelde hij zich sinds 1953 minder gunstig dan die van de meeste landen van de Gemeenschappelijke markt. Het concurrentievermogen van België verbeterde tijdens de jongste jaren, wat niet alleen tot

Tabel XXXV.

Buitenlandse handel van de B.L.E.U.

Bronnen : Nationaal Instituut voor de Statistiek en Institut de Recherches Sociales, Economiques et Politiques.

Periode	Totale waarden (Miljarden franken)			pct. Uitvoer Invoer	Indexcijfers (Basis : 1953 = 100)				Ruilvoet
	Invoer	Uitvoer	Saldo		Invoer		Uitvoer		
					Volume	Waarde per eenheid	Volume	Waarde per eenheid	
1953	121,5	113,4	- 8,1	93,3	100,0	100,0	100,0	100,0	100,0
1957	171,6	159,3	- 12,3	92,8	136,7	102,0	131,8	104,8	102,7
1958	156,4	152,3	- 4,1	97,3	130,6	96,4	132,6	98,5	102,1
1959	172,1	164,8	- 7,3	95,7	144,9	93,4	146,2	95,4	102,1
1960	197,9	188,8	- 9,1	95,4	160,7	95,8	166,1	97,1	101,3
1959 1 ^e kwartaal	40,8	37,4	- 3,4	91,7	138,9	93,5	136,4	96,7	103,4
2 ^e kwartaal	42,0	40,8	- 1,2	97,1	142,3	93,4	147,0	94,2	100,9
3 ^e kwartaal	40,9	40,9	—	100,0	136,4	93,3	143,1	94,4	101,2
4 ^e kwartaal	48,4	45,7	- 2,7	94,5	162,1	93,5	158,2	96,3	103,0
1960 1 ^e kwartaal	49,9	48,3	- 1,6	96,7	165,4	96,1	169,7	98,1	102,1
2 ^e kwartaal	47,7	47,9	+ 0,2	100,4	154,8	97,3	168,7	97,2	99,9
3 ^e kwartaal	49,0	43,4	- 5,6	88,6	154,8	94,9	156,8	96,1	101,2
4 ^e kwartaal	51,3	49,3	- 2,0	96,0	167,6	95,0	169,4	96,9	102,0

uiting komt in de relatieve daling van de uitvoerprijzen, doch ook in de evolutie van de dispariteiten inzake prijzen, lonen en produktiviteit.

De stabiliteit van de uitvoerprijzen in hun geheel wijst op de grote betekenis van de uitvoersectoren die af te rekenen hebben met *buyer's markets*, waarop een toeneming van het aanbod gepaard gaat met een drukking op de prijzen. De vergelijking van de structuur van de buitenlandse handel van de E.E.G.-landen toont aan dat de B.L.E.U. thans minder gespecialiseerd is in de uitvoer van zeer veredelde produkten, en meer afhankelijk is van de invoer van diezelfde produkten dan haar partners. Gesteld dat de hoge veredelingsgraad van de produkten met een gunstigere prijsontwikkeling gepaard gaat, is de B.L.E.U., meer dan de andere E.E.G.-landen, afhankelijk van de uitvoer naar de *buyer's markets* en van de invoer uit de *seller's markets*, wat de ontwikkeling van de ruilvoet op lange termijn zou kunnen schaden.

Wordt er sinds 1953 een sterkere stijging in de uitvoer van afgewerkte produkten van de B.L.E.U. vastgesteld, zo is ook voor de invoer de tendens dezelfde, hetgeen wijst op de grote uitbreiding van de vraag naar deze produkten.

In 1960 stegen de aankopen van produktiegoederen, die het belangrijkste deel van de invoer vertegenwoordigen, het meest, gevolgd door die van uitrustingsgoederen, terwijl de invoer van verbruiksgoederen slechts weinig toenam. Wat de gemiddelde waarden per eenheid betreft, het waren de uitrustingsgoederen die het meest stegen.

De uitvoer nam het snelst toe in de ijzer- en staalnijverheid, de metaalverwerkende nijverheid, de textielindustrie, de non-ferro metalen, de papiernijverheid, de hout- en meubelbedrijven, de steengroeven, de ceramiek en de steenbakkerijen. Daarentegen vertraagde de uitvoer in de chemische, diamant-, glas- en tabaksnijverheid, terwijl die van de steenkolen- en petroleumnijverheid en van de cementfabrieken

Tabel XXXVI.

Volume-indexcijfers van de buitenlandse handel in 1960

(Basis 1953 = 100)

Bron : Institut de Recherches Economiques, Sociales et Politiques.

Invoer					Uitvoer			
Totaal	Voedingsmiddelen	Grondstoffen	Halfabrikaten	Fabrikaten	Totaal	Grondstoffen	Halfabrikaten	Fabrikaten
160,7	129,3	146,4	184,3	183,1	166,1	112,6	165,4	193,3

achteruitging. De gemiddelde waarden per eenheid in de ijzer- en staalnijverheid, de textielnijverheid, de steengroeven en de non-ferro metaalnijverheid werden vaster, terwijl die van de brandstoffen (steenkolen en petroleum), van cement en van rubber teruggingen.

De zeer sterke uitbreiding van het handelsverkeer onder de E.E.G.-lidstaten is vooral het gevolg van de intense economische bedrijvigheid in deze landen,

doch ook van de geleidelijke verwezenlijking van de Gemeenschappelijke markt. Inderdaad, na de versoepeling die reeds op het einde van 1959 plaatsvond, ging de vrijmaking van het handelsverkeer tijdens het jaar 1960 en in het begin van 1961 verder. Deze ontwikkeling vormt voor de toekomst voorzeker een steun voor de buitenlandse vraag en derhalve voor de gezamenlijke Belgisch-Luxemburgse volkshuishouding.

*
**

Tabel - Bijlage A.

Buitenlandse handel van de B.L.E.U. in 1960

Geografische spreiding van de uitvoer

In pct. van de totale waarde van de uitvoer van elke groep

Bron : Nationaal Instituut voor de Statistiek. Berekeningen door het Departement Studïën en Documentatie van de Nationale Bank van België.

Geografisch gebied	Hoogovenbedrijven	Metaalverwerkende bedrijven	Textiel- en kledingbedrijven	Chemische bedrijven	Non-ferro metaalnijverheid	Diamantnijverheid	Petroleumnijverheid	Landbouw	Steenkoolnijverheid	Glas- en spiegelglas-bedrijven	Voedingsbedrijven	Papierenijverheid en grafische bedrijven	Huiden- en ledernijverheid	Cementfabrieken	Allerhande bedrijven	Totaal
<i>Europa :</i>																
O.E.E.S.-landen (moederlanden) ¹	62,2	65,5	77,2	57,2	79,3	41,0	84,1	87,0	96,8	50,3	67,6	84,3	87,7	72,8	77,2	68,5
Sovjetblok ²	4,9	1,9	3,3	1,7	2,6	1,9	—	2,3	—	0,2	—	0,8	1,1	—	0,9	2,6
Andere landen v. Europa	1,5	1,5	0,9	2,0	1,1	—	0,1	0,6	—	0,3	0,9	0,1	0,4	—	1,1	1,1
<i>Afrika :</i>																
Kongo en Ruanda-Urundi	0,8	3,6	1,4	2,0	0,2	—	0,3	2,6	0,2	0,4	5,1	3,1	1,0	0,9	1,5	1,6
Andere landen v. Afrika	2,3	4,6	2,0	4,5	0,8	0,1	1,1	2,6	1,7	1,8	9,7	0,9	0,9	6,5	2,5	2,7
<i>Amerika :</i>																
Verenigde Staten en Canada	9,0	9,0	10,1	12,3	9,0	44,4	—	2,8	—	28,5	3,6	5,3	6,2	8,2	6,0	10,6
Latijns-Amerika	7,1	6,7	1,1	4,9	2,5	0,3	0,1	1,1	0,6	7,7	2,8	2,5	1,6	4,2	3,3	4,3
<i>Azië</i>	11,6	6,3	2,3	14,5	4,5	11,6	1,0	0,9	0,2	4,4	10,0	1,8	1,1	6,6	5,8	7,1
<i>Oceanië</i>	0,6	0,9	1,7	0,9	—	0,7	—	0,1	—	6,4	0,3	1,2	—	0,8	0,6	1,0
<i>Diversen</i>	—	—	—	—	—	—	13,3	—	0,5	—	—	—	—	—	1,1	0,5
Totaal ...	100,0	100,0	100,0	100,0	100,0	100,0	100,0	100,0	100,0	100,0	100,0	100,0	100,0	100,0	100,0	100,0
E.M.O.-landen ³	69,5	72,6	81,4	66,5	81,1	50,9	85,6	90,3	96,9	60,5	81,9	87,3	89,0	88,2	82,3	74,7
Sterlinggebied	8,6	10,7	13,5	13,2	5,7	21,8	4,4	9,6	0,6	16,7	12,5	5,9	16,6	14,3	11,7	10,8
Absolute getallen (miljarden franken) .	42,0	38,3	28,3	14,0	15,6	8,3	5,5	5,2	2,6	5,6	3,4	3,1	1,7	0,8	14,4	188,8
¹ waarvan :																
Nederland	9,8	29,2	30,8	15,7	15,7	5,2	29,4	17,9	18,3	18,5	20,9	35,7	40,4	65,6	27,6	21,3
West-Duitsland ...	18,9	11,7	19,5	11,0	20,7	8,1	13,5	27,1	6,4	3,4	21,7	11,3	16,8	0,2	17,7	15,8
Frankrijk	12,9	6,0	5,2	7,6	21,5	4,9	3,8	20,8	49,0	2,7	6,6	28,5	2,7	0,1	12,3	10,4
Italië	4,0	2,0	2,6	2,8	2,3	2,0	0,3	7,2	9,2	7,2	3,2	0,9	4,7	—	3,2	3,1
Verenigd-Koninkrijk	2,0	4,8	9,8	5,2	4,0	11,8	3,6	8,0	—	6,9	7,3	3,0	15,2	5,6	7,3	5,6

² Oost-Duitsland, Tsjecho-Slowakije, Hongarije, Albanië, Polen, Roemenië, Bulgarije, U.S.S.R.

³ O.E.E.S.-landen en hun overzeese gebieden en landen van het sterlinggebied welke geen deel uitmaken van de O.E.E.S.

Tabel - Bijlage B.

Buitenlandse handel van de B.L.E.U. in 1960

Samenstelling van de uitvoer naar elk geografisch gebied

In pct. van de totale waarde van de uitvoer naar elk gebied

Bron : Nationaal Instituut voor de Statistiek. Berekeningen door het Departement Studiën en Documentatie van de Nationale Bank van België.

Groep	O.E.E.S.- landen (moeder- landen)	Sovjet- blok 1	Kongo en Ruanda- Urundi	Andere landen van Afrika	Vere- nigde Staten en Canada	Latijns- Amerika	Azië	Oceanië	E.M.O.- landen 2	Sterling- gebied	Totaal
Hoogovenbedrijven	20,2	42,9	10,3	18,7	18,9	36,6	36,7	14,5	20,7	17,7	22,3
Metaalverwerkende bedrijven	19,4	15,0	45,1	33,8	17,3	31,3	18,3	19,5	19,7	20,0	20,3
Textiel- en kledingbedrijven	16,9	19,2	12,6	11,2	14,4	3,8	4,9	27,1	16,3	18,7	15,0
Chemische bedrijven	6,2	5,0	9,1	12,0	8,6	8,4	15,2	7,1	6,6	9,0	7,4
Non-ferro metaalnijverheid .	9,6	8,3	0,8	2,6	7,0	4,8	5,2	0,4	9,0	4,3	8,3
Diamantnijverheid	2,6	3,2	0,1	0,2	18,5	0,3	7,3	3,2	3,0	8,9	4,4
Petroleumnijverheid	3,6	—	0,6	1,2	—	—	0,4	0,1	3,4	1,2	2,9
Landbouw	3,5	2,4	4,4	2,6	0,7	0,7	0,4	0,3	3,3	2,4	2,7
Steenkoolnijverheid	1,9	—	0,1	0,8	—	0,2	—	—	1,8	0,1	1,4
Glas- en spiegelglasbedrijven	2,2	0,2	0,7	2,0	8,1	5,3	1,9	20,0	2,4	4,6	3,0
Voedingsbedrijven	1,8	—	5,5	6,3	0,6	1,1	2,5	0,6	2,0	2,1	1,8
Papierenijverheid en grafi- sche bedrijven	2,0	0,5	3,2	0,5	0,8	1,0	0,4	2,0	1,9	0,9	1,7
Huiden- en ledernijverheid .	1,2	0,4	0,5	0,3	0,5	0,3	0,1	—	1,1	1,4	0,9
Cementfabrieken	0,4	—	0,2	1,0	0,3	0,4	0,4	0,4	0,5	0,6	0,4
Rubbernijverheid	0,6	0,9	2,4	1,1	0,3	0,3	0,3	0,1	0,6	0,4	0,6
Steengroeven	0,8	—	0,1	0,1	0,1	0,2	0,1	0,2	0,7	0,4	0,6
Hout- en meubelbedrijven .	1,1	0,2	0,2	0,2	0,4	0,1	0,2	0,1	1,0	0,9	0,8
Ceramieknijverheid en steenbakkerijen	0,3	0,1	0,4	0,3	—	0,1	0,1	0,1	0,3	0,2	0,3
Tabaksnijverheid	0,3	—	0,1	0,4	—	—	—	0,1	0,3	—	0,2
Diversen	5,4	1,7	3,6	4,7	3,5	5,1	5,6	4,2	5,4	6,2	5,0
Totaal ...	100,0	100,0	100,0	100,0	100,0	100,0	100,0	100,0	100,0	100,0	100,0
Absolute getallen <i>(miljarden franken)</i>	129,4	4,8	3,1	5,2	20,0	8,2	13,3	1,8	141,1	20,4	188,8

1 Oost-Duitsland, Tsjecho-Slowakije, Hongarije, Albanië, Polen, Roemenië, Bulgarije, U.S.S.R.

2 O.E.E.S.-landen en hun overzeese gebieden en landen van het sterlinggebied welke geen deel uitmaken van de O.E.E.S.

Tabel - Bijlage C.

Buitenlandse handel van de B.L.E.U. in 1960

Geografische spreiding van de invoer

In pct. van de totale waarde van de invoer van elke goederengroep

Bron : Nationaal Instituut voor de Statistiek. Berekeningen door het Departement Studiën en Documentatie van de Nationale Bank van België.

Goederengroep	O.E.E.S.- landen (moeder- landen)	Sovjet- blok 1	Andere landen van Europa	Kongo en Ruanda- Urundi	Andere landen van Afrika	Vere- nigde Statens en Canada	Latijns- Amerika	Azië	Oceanië	E.M.O.- landen 2	Sterling- gebied	Totaal absolute getallen (mil- jarden franken)
Productiegoederen	55,3	2,1	1,4	9,2	4,6	11,7	4,8	8,1	2,8	64,5	15,3	137,4
<i>voor de metaalbedrijven</i>	57,8	1,4	0,3	24,0	3,6	9,0	3,0	0,3	0,6	62,1	8,1	45,7
<i>voor de textielbedrijven</i>	41,8	1,3	0,1	3,8	5,0	11,7	6,9	7,8	21,6	72,3	32,3	15,2
<i>voor de landbouw en de voedings- bedrijven</i>	32,8	4,3	0,5	4,2	7,6	28,3	17,4	4,7	0,2	42,1	6,8	15,3
<i>voor diverse bedrijfstakken :</i>												
Diamantnijverheid	69,0	—	—	—	18,7	6,1	0,3	5,9	—	82,5	67,9	9,3
Houtnijverheid	39,8	15,7	21,9	2,5	9,4	4,2	1,8	4,7	—	50,5	5,1	3,3
Papiernijverheid en grafische be- drijven	61,0	5,6	23,8	—	0,6	8,7	—	0,3	—	61,5	1,0	2,9
Ledernijverheid	66,1	1,1	0,5	0,3	1,7	9,9	6,3	1,5	12,6	81,7	30,1	2,1
Bouwnijverheid	93,8	0,9	1,2	—	0,2	3,8	—	0,1	—	94,0	3,9	2,7
Tabaksnijverheid	20,4	4,1	0,7	0,3	9,8	36,9	14,8	13,0	—	40,2	12,2	1,3
<i>voor diverse productiesectoren zon- der onderscheid :</i>												
Minerale oliën	23,4	2,5	—	—	0,1	4,7	6,6	62,6	0,1	34,2	11,1	11,3
Vaste brandstoffen	92,4	—	—	—	—	7,6	—	—	—	92,4	1,6	7,8
Chemische produkten	76,2	2,4	0,1	—	0,1	19,2	1,2	0,8	—	76,5	9,7	8,0
Metaalprodukten	92,8	0,4	—	0,1	—	6,6	—	0,1	—	92,9	10,7	2,7
Diversen	62,7	1,7	2,5	3,1	4,2	12,9	3,1	9,6	0,2	73,8	15,4	9,8
Verbruiksgoederen	78,1	2,2	0,5	1,3	1,5	6,5	6,0	3,8	0,1	80,8	6,9	37,0
<i>Duurzame verbruiksgoederen</i>	89,1	2,6	0,2	0,1	0,1	4,7	—	3,2	—	90,0	7,1	19,3
<i>Niet duurzame verbruiksgoederen :</i>												
Dierlijke produkten	66,1	1,7	0,9	2,7	3,0	8,4	12,4	4,6	0,2	70,7	6,7	17,7
Plantaardige produkten	75,7	4,8	3,0	—	0,8	3,9	6,3	5,4	0,1	76,6	4,1	4,3
Minerale produkten	56,5	0,7	0,3	4,7	5,2	6,2	20,0	5,8	0,4	64,5	8,1	9,6
Andere produkten dan voedings- middelen	100,0	—	—	—	—	—	—	—	—	100,0	—	0,1
Andere produkten dan voedings- middelen	79,3	0,6	—	—	—	19,3	0,3	0,5	—	79,3	6,0	3,8
Uitrustingsgoederen	82,5	0,7	0,1	0,7	0,1	15,3	0,1	0,5	—	82,5	10,7	23,4
Eindtotaal ...	62,8	2,0	1,1	6,7	3,4	11,1	4,5	6,4	2,0	69,7	13,2	197,9

1 Oost-Duitsland, Tsjecho-Slowakije, Hongarije, Albanië, Polen, Roemenië, Bulgarije, U.S.S.R.

2 O.E.E.S.-landen en hun overzeese gebieden en landen van het sterlinggebied welke geen deel uitmaken van de O.E.E.S.

Tabel - Bijlage D.

Buitenlandse handel van de B.L.E.U. in 1960

Samenstelling van de invoer uit elk geografisch gebied

In pct. van de totale waarde van de invoer uit elk gebied

Bron : Nationaal Instituut voor de Statistiek. Berekeningen door het Departement Studiën en Documentatie van de Nationale Bank van België.

Goederengroep	O.E.E.S.- landen (moeder- landen)	Sovjet- blok 1	Andere landen van Europa	Kongo en Ruanda- Urundi	Andere landen van Afrika	Vere- nigde Staten en Canada	Latijns- Amerika	Azië	Oceanië	Totaal	E.M.O.- landen 2	Sterling- gebied
Productiegoederen	61,2	75,0	90,3	95,0	91,7	72,9	74,9	87,8	98,8	69,5	64,3	80,6
<i>voor de metaalbedrijven</i>	21,2	16,4	6,7	82,8	17,3	18,6	15,5	5,7	6,9	23,1	20,6	14,2
<i>voor de textielbedrijven</i>	5,1	5,0	0,4	4,4	11,1	8,1	11,9	9,5	83,8	7,7	8,0	18,9
<i>voor de landbouw en de voedings- bedrijven</i>	4,1	16,8	3,3	4,9	24,4	19,7	29,9	1,1	0,7	7,8	4,7	4,0
<i>voor diverse bedrijfstakken :</i>												
Diamantnijverheid	5,2	0,1	—	—	25,4	2,6	0,3	4,4	—	4,7	5,5	24,2
Houtnijverheid	1,0	13,2	33,1	0,6	4,5	0,6	0,7	1,2	—	1,7	1,2	0,6
Papiernijverheid en grafische be- drijven	1,4	4,2	32,4	—	0,3	1,2	—	0,1	—	1,5	1,3	0,1
Ledernijverheid	1,1	0,6	0,5	—	0,5	0,9	1,5	0,2	6,7	1,0	1,2	2,4
Bouwnijverheid	2,1	0,6	1,5	—	0,1	0,5	—	—	—	1,4	1,9	0,4
Tabaknijverheid	0,2	1,3	0,4	—	1,8	2,1	2,1	1,3	—	0,6	0,4	0,6
<i>voor diverse produktiesectoren zon- der onderscheid :</i>												
Minerale oliën	2,1	7,1	—	—	0,2	2,4	8,5	56,3	0,3	5,7	2,8	4,8
Vaste brandstoffen	5,8	0,1	—	—	—	2,7	—	—	—	4,0	5,2	0,5
Chemische produkten	4,9	5,0	0,5	—	0,1	7,0	1,1	0,5	—	4,0	4,4	3,0
Metaalprodukten	2,0	0,3	—	—	—	0,8	—	—	—	1,3	1,8	1,1
Diversen	5,0	4,3	11,5	2,3	6,0	5,7	3,4	7,5	0,4	5,0	5,3	5,8
Verbruiksgoederen	23,3	20,6	8,6	3,7	7,9	10,9	24,8	11,3	1,2	18,7	21,7	9,8
<i>Duurzame verbruiksgoederen</i>	13,9	13,0	1,5	0,1	0,1	4,1	0,1	4,9	0,1	9,7	12,6	5,2
<i>Niet duurzame verbruiksgoederen :</i>	9,4	7,6	7,1	3,6	7,8	6,8	24,7	6,4	1,1	8,9	9,1	4,6
Dierlijke produkten	2,6	5,3	5,9	—	0,5	0,8	3,1	1,8	0,1	2,2	2,4	0,7
Plantaardige produkten	4,3	1,7	1,1	3,6	7,3	2,7	21,6	4,4	1,0	4,8	4,5	3,0
Minerale produkten	0,1	—	—	—	—	—	—	—	—	—	—	—
Andere produkten dan voedings- middelen	2,4	0,6	0,1	—	—	3,3	0,1	0,2	—	1,9	2,2	0,9
Uitrustingsgoederen	15,5	4,4	1,1	1,3	0,4	16,2	0,3	0,9	—	11,8	14,0	9,6
Eindtotaal ...	100,0	100,0	100,0	100,0	100,0	100,0	100,0	100,0	100,0	100,0	100,0	100,0
Absolute getallen (miljarden franken)	124,3	3,9	2,2	13,3	6,8	22,0	8,9	12,6	3,9	197,9	137,9	26,0

1 Oost-Duitsland, Tsjecho-Slowakije, Hongarije, Albanië, Polen, Roemenië, Bulgarije, U.S.S.R.

2 O.E.E.S.-landen en hun overzeese gebieden en landen van het sterlinggebied welke geen deel uitmaken van de O.E.E.S.

LITERATUUR IN VERBAND MET DE ECONOMISCHE EN FINANCIËLE PROBLEMEN VAN BELGIE

Onderstaande literatuuropgave sluit aan bij diegene die wij gepubliceerd hebben in ons Juli-nummer 1961 van het *Tijdschrift*. Er weze opgemerkt dat in deze literatuuropgave noch de verslagen van de verschillende instellingen, noch de statistische bronnen zijn overgenomen.

1. GELD- EN BANKWEZEN

De bankactiviteit sedert de hervorming van de geldmarkt. (*Weekberichten van de Kredietbank, Brussel, XVI, n° 30, 29 juli 1961, blz. 285-288.*)

EWALD D., Das belgische Teilzahlungsgesetz vom 9 Juli 1957 in der Praxis. (*Die Teilzahlungswirtschaft, Düsseldorf, VIII, n° 4, juli 1961, blz. 123-127.*)

Le financement à moyen terme des exportations et les pays de la Communauté Economique Européenne. (*Bulletin économique de la Banque de Bruxelles, Brussel, n° 10, juli 1961, 10 blz.*)

2. NATIONAAL INKOMEN - SPAARWEZEN - INVESTERINGEN

Contribution à une estimation des investissements industriels. (*Office statistique des Communautés européennes, Statistiques industrielles, Brussel, n° 1, 1961, blz. 37-58.*)

Les investissements industriels en actifs fixes dans les pays du Benelux. (*Office statistique des Communautés européennes, Statistiques industrielles, Brussel, n° 4, 1960, blz. 7-34.*)

LOIR P., Les facteurs déterminants et la décision d'investir. Etude et interprétation des statistiques belges relatives à la période 1949-1957. (*Katholieke Universiteit te Leuven, 1960, 186 blz.*)

3. PRIJZEN EN LONEN

Onderzoek betreffende de prijzen en de marges in de distributie in België, Duitsland, Frankrijk, Italië, Nederland en Zwitserland. (*Nationale Bank van België, Brussel, 1961, 135 blz.*)

Résumé van de resultaten van het Benelux Loononderzoek oktober 1959. (*Benelux Publikatieblad, Secretariaat-generaal van de Benelux Economische Unie, Brussel, n° 3, 1961, blz. 105-111.*)

4. BEGROTING EN OPENBARE FINANCIËN

DELVAUX V., De begroting 1961 in het teken van het financieel herstel. (*Tijdschrift voor Economie, Katholieke Universiteit te Leuven, VI, n° 2, 1961, blz. 205-224.*)

DE SCHUTTER R., De door het A.B.V.V. voorgestelde fiscale hervorming. (*Socialistische Standpunten, Brussel, VIII, n° 3, 1961, blz. 199-206.*)

7. INTERNATIONALE FINANCIËLE VERRICHTINGEN

ALLEN W., The International Monetary Fund and Balance of Payments Adjustment. (*Oxford Economic Papers, Oxford, XIII, n° 2, juni 1961, blz. 149-165.*)

ALTMAN O., Professor Triffin on International Liquidity and the Role of the Fund. (*International Monetary Fund Staff Papers, Washington, VIII, n° 2, mei 1961, blz. 151-191.*)

JACOBSSON P., Current Economic Problems. (*Kyklos, Basel, XIV, n° 3, 1961, blz. 271-283.*)

TRAUTMANN W., Mit der Konvertibilität leben! (*Der Volkswirt, Frankfurt-am-Main, XV, n° 25, 24 juni 1961, blz. 1.161-1.164.*)

TRIFFIN R. & BERNSTEIN E., Triffin & Bernstein Proposals. Report of the Chairman of the Advisory Committee on Special Activities. (*American Bankers Association, New York, 1960, 32 blz.*)

TRIFFIN R., A Brief for the Defense. (*International Monetary Fund Staff Papers, Washington, VIII, n° 2, mei 1961, blz. 192-194.*)

WALLICH H., Cooperation to Solve the Gold Problem (*Harvard Business Review, Boston, XXXIX, n° 3, mei-juni 1961, blz. 47-56.*)

WOOD R., The Discipline of the Balance of Payments Postwar Experience in Europe. (*The Journal of Finance, Chicago, XVI, n° 2, mei 1961, blz. 157-166.*)

YEAGER L., The Triffin Plan : Diagnosis, Remedy, and Alternatives. (*Kyklos, Basel, XIV, n° 3, 1961, blz. 285-312.*)

8. BENELUX

HINNEKENS L., De financiële betekenis van vroegde fiscale afschrijving en investeringsaftrek in de Benelux-landen. (*Tijdschrift voor Economie, Katholieke Universiteit te Leuven, VI, n° 2, 1961, blz. 166-202.*)

Résumé van de resultaten van het Benelux Loononderzoek oktober 1959. (*Benelux Publikatieblad, Secretariaat-generaal van de Benelux Economische Unie, Brussel, n^o 3, 1961, blz. 105-111.*)

SNOY et d'OPPUERS (baron), Les problèmes d'intégration et les leçons du Benelux. (*Rotterdamsche Bank, Rotterdam, n^o 3, juni 1961, blz. 5-19.*)

9. EUROPESE INTEGRATIE

SNOY et d'OPPUERS (baron), Les problèmes d'intégration et les leçons du Benelux. (*Rotterdamsche Bank, Rotterdam, n^o 3, juni 1961, blz. 5-19.*)

10. ALGEMEEN

ANDRE J., La Belgique et la sidérurgie maritime. (*Les Documents wallons, Luik, 1961, 30 blz.*)

BAUDHUIN F., La Belgique, homme malade ou athlète? (*Revue de la Société Belge d'Etudes et d'Expansion, Luik, LX, n^o 196, mei-juni-juli 1961, blz. 254-260.*)

DEQUAE A., Perspectieven voor de uit Kongo teruggekeerde kademensen in de Belgische economie. (*Economisch en Sociaal Tijdschrift, Antwerpen, XV, n^o 3, juli 1961, blz. 153-160.*)

ECONOMISCHE WETGEVING

Deze rubriek bevat de wetten, besluiten en andere officiële bekendmakingen die van bijzonder belang zijn voor 's lands algemene economie en via het Belgisch Staatsblad werden afgekondigd in de loop van de maand aan deze van de publikatie van ons Tijdschrift voorafgaand.

Alleen de gewichtigste wetten en besluiten hebben wij « in extenso » overgenomen. Voor de andere wetteksten volstaat een eenvoudige vermelding, desnoods door een verklarende nota verduidelijkt.

Om het naslaan ervan te vergemakkelijken, hebben wij bovenbedoelde documentatie in de volgende rubrieken ondergebracht :

- I. — *Algemene economische wetgeving*
- II. — *Overheidsfinanciën (incl. begrotingswetten), munt-, bank- en financiële wetgeving*
- III. — *Landbouw*
- IV. — *Nijverheid*
- V. — *Arbeid*
- VI. — *Binnenlandse handel*
- VII. — *Buitenlandse handel*
- VIII. — *Verkeerswezen*
- IX. — *Prijzen en lonen*
- X. — *Sociale wetgeving (pensioenen, sociale verzekeringen en diverse sociale voordelen)*
- XI. — *Oorlogsschade*

I. — ALGEMENE ECONOMISCHE WETGEVING

Koninklijk besluit van 31 mei 1961

tot wijziging van het koninklijk besluit van 5 oktober 1955 tot regeling van de overeenkomsten betreffende aannemingen van werken, leveringen en transporten voor rekening van de Staat (Staatsblad, 10 juli 1961, blz. 5.612).

Koninklijk besluit van 28 juni 1961

tot wijziging van het koninklijk besluit van 16 september 1959 betreffende de organisatie van het wetenschapsbeleid (Staatsblad, 3 juli 1961, blz. 5.388).

Wet van 30 juni 1961

tot wijziging van de op 30 november 1935 gecoördineerde wetten op de handelsvennootschappen ter zake van inbreng in natura (Staatsblad, 6 juli 1961, blz. 5.516).

Koninklijk besluit van 30 juni 1961

« Association scientifique européenne pour la Prévision économique à Moyen et Long terme » (Staatsblad, 14 juli 1961, blz. 5.716).

Ministerieel besluit van 22 juli 1961

tot wijziging van de bijlage van het koninklijk besluit van 5 oktober 1955, tot regeling van de overeenkomsten betreffende de aannemingen van werken, leveringen en transporten voor rekening van de Staat (Staatsblad, 29 juli 1961, blz. 6.066).

Ministerieel besluit van 24 juli 1961

betreffende de voortzetting van de liquidatie van de Dienst voor Onderlinge Hulpverlening (Staatsblad, 29 juli 1961, blz. 6.073).

Koninklijk besluit van 26 juli 1961

tot wijziging van het koninklijk besluit van 14 december 1960 houdende vaststelling : a) van de voorwaarden inzake inkomen, voor het in huur nemen van vrijstaande woningen die aan de door de Nationale Maatschappij voor de Huisvesting erkende vennootschappen of aan de Nationale Maatschappij zelf toebehoren; b) van de huurprijzen van de woningen die aan voormelde vennootschappen toebehoren, gewijzigd bij de koninklijke besluiten van 28 februari en 30 mei 1961 (Staatsblad, 29 juli 1961, blz. 6.077).

II. — OVERHEIDSFINANCIËN (INCL. BEGROTINGSWETTEN),
MUNT-, BANK- EN FINANCIËLE WETGEVING

Wet van 15 juni 1961

houdende de begroting van het Ministerie van Volksgezondheid en van het Gezin voor het dienstjaar 1961 (Staatsblad, 8 juli 1961, blz. 5.575).

Artikel 1. — Voor de aan het dienstjaar 1961 verbonden (...) gewone uitgaven betreffende het Ministerie van Volksgezondheid en van het Gezin worden kredieten geopend die de som van F 3.716.210.000 belopen.

Wet van 16 juni 1961

houdende de begroting van het Ministerie van Financiën voor het dienstjaar 1961 (Staatsblad, 10 juli 1961, blz. 5.613).

Artikel 1. — Voor de aan het dienstjaar 1961 verbonden (...) gewone uitgaven betreffende het Ministerie van Financiën, worden kredieten geopend die de som van F 5.210.164.000 belopen.

Wet van 23 juni 1961

houdende machtiging tot regularisatiën, verhoging en vermindering van sommige voor het dienstjaar 1960 uitgetrokken kredieten, zomede toekenning van bijkredieten voor de uitgaven met betrekking tot 1959 en de vorige dienstjaren (Staatsblad, 4 juli 1961, blz. 5.404). Erratum (Staatsblad, 7 juli 1961, blz. 5.558).

Wet van 23 juni 1961

houdende de begroting van het Ministerie van Landbouw voor het dienstjaar 1961 (Staatsblad, 26 juli 1961, blz. 5.941).

Artikel 1. — Voor de aan het dienstjaar 1961 verbonden (...) gewone uitgaven betreffende het Ministerie van Landbouw, worden kredieten geopend die de som van F 1.317.711.000 belopen.

Koninklijk besluit van 27 juni 1961

houdende overdracht naar het dienstjaar 1961 van de vastleggingskredieten en van de betalingskredieten die op 31 december 1960 op de Titels II (buitengewone uitgaven) van de begrotingen van het dienstjaar 1960 en op de buitengewone begrotingen van sommige vorige dienstjaren beschikbaar waren (Staatsblad, 5 juli 1961, blz. 5.491).

Koninklijk besluit van 27 juni 1961

houdende verhoging van de grens der verbintenissen van de Nationale Kas voor Beroepskrediet (Staatsblad, 8 juli 1961, blz. 5.597).

Artikel 1. — Het bedrag van zeven miljard frank vastgesteld door het koninklijk besluit van 13 januari 1961, genomen in uitvoering van de wet van 4 mei 1959 houdende verhoging van de grens der verbintenissen van de Nationale Kas voor Beroepskrediet wordt, door vrijgeving van een vierde gedeelte van vijfhonderd miljoen frank, op zeven miljard vijfhonderd miljoen frank gebracht.

Koninklijk besluit van 28 juni 1961

tot wijziging van de Algemene Verordening op de met het zegel gelijkgestelde taksen (Staatsblad, 1 juli 1961, blz. 5.360).

Wet van 29 juni 1961

houdende de begroting van het Ministerie van Verkeerswezen voor het dienstjaar 1961 (Staatsblad, 27 juli 1961, blz. 5.972).

Artikel 1. — Voor de aan het dienstjaar 1961 verbonden (...) gewone uitgaven betreffende het Ministerie van Verkeerswezen, zijn kredieten geopend die de som van F 7.142.082.000 belopen.

Art. 7. — Vastleggingskredieten zijn geopend ten bedrage van F 1.111.998.000 (...).

Art. 11. — Is goedgekeurd de (...) begroting voor het dienstjaar 1961 van de Regie van Telegraaf en Telefoon.

Deze begroting beloopt F 9.079.628.000 voor de ontvangsten en F 9.056.202.000 voor de uitgaven.

Zij bevat bij de artikelen 4, 11 en 12 « uitgaven » vastleggingskredieten voor een bedrag van F 2.071.026.000.

Art. 12. — Is goedgekeurd de (...) begroting van de Regie der Luchtwezen voor het dienstjaar 1961.

Deze begroting beloopt voor de ontvangsten F 529.636.000 en voor de uitgaven F 529.636.000.

Art. 13. — Is goedgekeurd de (...) begroting van de Dienst voor regeling der binnenvaart voor het dienstjaar 1961.

Deze begroting beloopt voor de ontvangsten F 95.087.000 en voor de uitgaven F 101.912.000.

Wet van 30 juni 1961

waarbij nieuwe voorlopige kredieten, komende in mindering van de begrotingen voor het dienstjaar 1961, geopend worden (Staatsblad, 1 juli 1961, blz. 5.349).

Wet van 30 juni 1961

houdende de begroting van het Ministerie van Economische Zaken voor het dienstjaar 1961 (Staatsblad, 25 juli 1961, blz. 5.922).

Artikel 1. — Voor de aan het dienstjaar 1961 verbonden (...) gewone uitgaven betreffende het Ministerie van Economische Zaken, worden kredieten geopend die de som van F 2.522.752.000 belopen.

Wet van 30 juni 1961

houdende de begroting van het Ministerie van Tewerkstelling en Arbeid voor het dienstjaar 1961 (Staatsblad, 29 juli 1961, blz. 6.053).

Artikel 1. — Voor de aan het dienstjaar 1961 verbonden (...) gewone uitgaven betreffende het Ministerie van Tewerkstelling en Arbeid, worden kredieten geopend die de som van F 3.326.284.000 belopen.

Koninklijk besluit van 7 juli 1961

tot wijziging van het Wetboek en van de Algemene Verordening op de met het zegel gelijkgestelde taksen (Staatsblad, 13 juli 1961, blz. 5.686).

Koninklijk besluit van 12 juli 1961

betreffende de uitgifte door de Nationale Maatschappij der Belgische Spoorwegen van een lening, groot V.S.-\$ 3 miljoen en van een lening, groot V.S.-\$ 20 miljoen of DM 80 miljoen (Staatsblad, 13 juli 1961, blz. 5.688).

Artikel 1. — De Nationale Maatschappij der Belgische Spoorwegen wordt gemachtigd aan te gaan :

1° een lening nominaal groot V.S.-\$ 3 miljoen, vertegenwoordigd door driehonderd « serial notes » aan toonder van tien duizend V.S.-dollar elk, waarvan honderd met twee jaar, honderd met drie jaar en honderd met vier jaar looptijd;

2° een lening met vijftien jaar looptijd nominaal groot twintig miljoen V.S.-dollar of tachtig miljoen Westduitse mark, vertegenwoordigd door twintigduizend toonderobligaties van een nominale waarde van duizend V.S.-dollar of vierduizend Westduitse mark elk.

Art. 2. — De lening van drie miljoen V.S.-dollar rent tegen 5 pct. 's jaars, met ingang van 13 juli 1961. De rente is, na verstreken termijn, jaarlijks betaalbaar op 13 juli van de jaren 1962 tot 1965.

De betaling van de rente en de terugbetaling van de « serial notes » geschieden uitsluitend in dollars der V.S.

Art. 3. — De lening van twintig miljoen V.S.-dollar of tachtig miljoen Westduitse mark rent tegen 5,25 pct. 's jaars met ingang van 13 juli 1961. Deze rente is na verstreken termijn halfjaarlijks betaalbaar. De toonderobligaties die deze lening vertegenwoordigen, zijn voorzien van 30 halfjaarlijkse rentecoupons voor de vervaldagen van 13 januari 1962 tot 13 juli 1976.

Art. 4. — De lening van twintig miljoen V.S.-dollar of tachtig miljoen Westduitse mark is terugbetaalbaar a pari in tien gelijke jaarlijkse tranches op 13 juli van de jaren 1967 tot 1976.

Art. 5. — De betaling van de rente en de terugbetaling van de obligaties geschieden, naar keuze van de houders, hetzij in V.S.-dollars, hetzij in Westduitse marken, tegen een vaste wisselkoers van 4 Westduitse mark voor 1 dollar.

Art. 6. — De leningen vermeld onder artikel 1 mogen niet vervroegd terugbetaald worden; nochtans mag de Nationale Maatschappij der Belgische Spoorwegen steeds de obligaties uit ter hand terugkopen zonder dat zulks echter enige invloed mag uitoefenen op de hierboven voorziene en bij lot-trekking aan te duiden gelijke tranches van terugbetaling.

Art. 8. — De rente en de eventuele terugbetalingspremie van de leningen vermeld onder artikel 1 zijn vrijgesteld van

alle huidige en toekomstige zakelijke belastingen en taksen ten bate van de Belgische Staat, de provincies en de gemeenten.

Art. 9. — De betaling van de rente en de terugbetaling van de leningen vermeld onder artikel 1 worden door de Belgische Staat gewaarborgd.

Wet van 13 juli 1961

houdende de begroting der Dotatiën voor het dienstjaar 1961 (Staatsblad, 21-22 juli 1961, blz. 5.884).

Wet van 13 juli 1961

houdende de begroting van het Ministerie van Landsverdediging voor het dienstjaar 1961 (Staatsblad, 28 juli 1961, blz. 6.022).

Artikel 1. — Voor de aan het dienstjaar 1961 verbonden (...) uitgaven betreffende het Ministerie van Landsverdediging, zijn kredieten geopend die de som van F 13.000.000.000 belopen.

Art. 10. — Vastleggingskredieten zijn geopend ten bedrage van F 3.645.200.000 (...).

Art. 11 — Betalingskredieten voortspruitend uit verplichtingen aangegaan in uitvoering van de door onderhavige wet en vroegere wetten verleende machtigingen, zijn geopend ten bedrage van F 2.675.200.000 (...).

Koninklijk besluit van 14 juli 1961

betreffende de inning van de aanvullende personele belasting door inhouding aan de bron op sommige roerende inkomsten (Staatsblad, 17 juli 1961, blz. 5.764).

Artikel 1. — Artikel 131 van de wet van 14 februari 1961 voor economische expansie, sociale vooruitgang en financieel herstel, treedt in werking de dag waarop dit besluit in het Belgisch Staatsblad wordt bekendgemaakt.

Art. 2. § 1. — De aanvullende personele belasting wordt door inhouding geheven op :

1° de inkomsten van om het even welke aandelen of delen, uitgegeven door burgerlijke of handelsvennootschappen op aandelen waarvan de maatschappelijke zetel of de voornaamste bestuursinrichting in België gevestigd is;

2° de inkomsten van obligatiën, kasbons of andere effecten tot vertegenwoordiging van leningen of deposito's uitgegeven door vennootschappen, verenigingen, inrichtingen, instellingen of organismen naar privaatsrecht, waarvan de maatschappelijke zetel, de voornaamste bestuursinrichting of de bestuurs- of beheerszetel in België gevestigd is;

3° de inkomsten van effecten tot vertegenwoordiging van de rechten van eigenaren in het onverdeelde in Belgische gemeenschappelijke beleggingsfondsen, waarvoor bijzondere wettelijke bepalingen gelden;

4° de inkomsten van effecten uitgegeven door de Staat, de provincies en de gemeenten, door voormalig Belgisch-Kongo en de Belgische trustgebieden, alsmede door de instellingen, organismen en andere rechtspersonen naar publiek recht van België, van voormalig Belgisch-Kongo en van de Belgische trustgebieden;

5° de inkomsten van buitenlandse roerende waarden en van effecten uitgegeven door internationale of supranationale instellingen naar publiek recht waarvan België lid is :

a) wanneer die inkomsten in België geïncasseerd of verkregen worden;

b) wanneer die inkomsten in het buitenland worden geïncasseerd of verkregen, voor zover de middelen tot invordering waarop ze betrekking hebben naar België worden gezonden aan een instelling die de financiële dienst van de schuldenaar der inkomsten waarneemt.

§ 2. Bij afwijking van § 1, wordt de aanvullende personele belasting niet door inhouding geheven op :

1° de inkomsten van deze belasting vrijgesteld krachtens artikel 41, § 1, a en b, van de samengeordende wetten betreffende de inkomstenbelastingen, of krachtens bijzondere wettelijke bepalingen;

2° de inkomsten geïncasseerd of verkregen onder de vorm hetzij van uitgifte- of terugbetalingspremies die betrekking hebben op de bij § 1, 2° en 4°, van dit artikel bedoelde effecten hetzij op effecten die een inkomen zouden kunnen opbrengen.

3° de inkomsten bedoeld in § 1, 1° tot 4°, van dit artikel, voortkomende van effecten op naam of van inschrijvingen op naam in het Grootboek van de Openbare Schuld;

4° de inkomsten niet bedoeld bij 1° tot 3° hiervoren en voortgebracht door Belgische of vreemde roerende waarden in België in openbewaargeving gedeponneerd :

a) door natuurlijke personen, die in België noch hun woon-, noch hun verblijfplaats hebben, of door vennootschappen, verenigingen, inrichtingen, instellingen of organismen met rechtspersoonlijkheid en die in België niet hun maatschappelijke zetel of hun voornaamste bestuursinrichting hebben, op voorwaarde dat het gaat om waarden in bewaring gegeven vóór 1 januari 1961;

b) door welkdanige vennootschappen, verenigingen, inrichtingen, instellingen of organismen die in België hun maatschappelijke zetel, hun voornaamste bestuursinrichting of hun bestuurs- of beheerszetel hebben, op voorwaarde dat de deponenten aan de depositohouder een aangifte overhandigen, waarbij ze verklaren eigenaar of vruchtgebruiker te zijn van de in bewaring gegeven effecten, en hem de toelating geven de administratie der directe belastingen vóór 15 maart van elk jaar, de nummers van hun deposito, hun volledige benaming en adres en de volledige identiteit en adres van hun mandataris, indien ze geen rechtspersoonlijkheid hebben, te doen kennen.

5° de inkomsten van Belgische of vreemde roerende waarden niet bedoeld onder 1° tot 4° hiervoren en in België geïncasseerd of verkregen :

a) door natuurlijke personen die in België hun woon- of verblijfplaats hebben of welkdanige vennootschappen, verenigingen, inrichtingen, instellingen of organismen die in België hun maatschappelijke zetel, hun voornaamste bestuursinrichting of hun bestuurs- of beheerszetel hebben, op voorwaarde dat de genietters der inkomsten het uitbetalend organisme machtigen aan de Administratie der directe belastingen de bij artikel 7 voorziene individuele fiches te verstrekken;

b) door natuurlijke personen die in België noch hun woon-, noch hun verblijfplaats hebben, of door welkdanige vennootschappen, verenigingen, inrichtingen, instellingen of organismen die in België noch hun maatschappelijke zetel, noch hun voornaamste bestuursinrichting, noch hun bestuurs- of beheerszetel hebben, op voorwaarde dat de genietters der inkomsten aan het uitbetalend organisme de bij artikel 8 voorziene aangifte overleggen;

6° de inkomsten andere dan die bedoeld onder 1° en 2° hiervoren, die in het buitenland zijn geïncasseerd of verkregen, op voorwaarde dat de middelen tot invordering waarop deze inkomsten betrekking hebben worden opgestuurd aan een Belgische bank of aan de Belgische publiek- of privaatrechtelijke rechtspersoon die de effecten heeft uitgegeven waarvan die middelen tot invordering afgeknipt zijn, vergezeld van het bij artikel 9 voorziene getuigschrift.

Art. 3. § 1. — Zijn de door inhouding geïnde aanvullende personele belasting verschuldigd :

1° de schuldenaars van inkomsten bedoeld bij artikel 2, § 1, 1° tot 4°, in de mate dat deze inkomsten bij hen, in België of in het buitenland, geïncasseerd of verkregen worden, hetzij door de genietter, hetzij door een tussenpersoon die geen in België gevestigde bank of Belgische kredietinstelling is;

2° de schuldenaars van inkomsten bedoeld bij artikel 2, § 1, 5°, in de mate dat deze inkomsten bij hen in België geïncasseerd of verkregen worden, hetzij door de genietter,

hetzij door een tussenpersoon die geen in België gevestigde bank of Belgische kredietinstelling is;

3° de in België gevestigde banken, kredietinstellingen, wisselagenten en andere tussenpersonen, met inbegrip van het Bestuur der Posterijen, bij wie de bij artikel 2 bedoelde inkomsten worden geïncasseerd of verkregen, hetzij door de genietter, hetzij door een voorgaande tussenpersoon, die geen in België gevestigde bank of een Belgische kredietinstelling is.

§ 2. — De bij § 1 van dit artikel bedoelde belastingschuldenaars moeten de aanvullende personele belasting inhouden op de belastbare inkomsten bepaald in artikel 2.

Art. 4. § 1. — De door inhouding geïnde aanvullende personele belasting wordt, tegen een eenvormige aanslagvoet van 10 pct. berekend op het bedrag in Belgische franken, der geïncasseerde of verkregen inkomsten, na aftrek van de bij de bron verschuldigde mobiliënbelasting, wat betreft de inkomsten van buitenlandse roerende waarden, maar vóór aftrek van alle gebeurlijke kosten.

Het belastbaar inkomen wordt, per genietter en per verrichting, vastgesteld in tientallen franken, met dien verstande dat het laatste gedeelte van minder dan tien frank wordt weggelaten.

§ 2. De krachtens § 1 verschuldigde aanvullende personele belasting wordt bij de ontvanger der belastingen van het gebied gestort binnen vijftien dagen volgend op het verstrijken van de maand gedurende welke de belastbare inkomsten werden geïncasseerd of verkregen.

Bij iedere storting legt de belastingschuldenaar een aangifte over waarin het bedrag van de inkomsten onderworpen aan de inhouding der aanvullende personele belasting en het bedrag van de inhouding vermeld zijn. Deze aangifte wordt gestaafd door een verklaring waarbij de belastingschuldenaar verzekert dat de gestorte som overeenstemt met het totaalbedrag der gedurende de verlopen maand gedane inhoudingen.

Art. 5. § 1. — Wanneer de aanvullende personele belasting wordt geïnd door inhouding, leveren de bij artikel 3, § 1, bedoelde belastingschuldenaars aan de genietters van de inkomsten een bewijsstuk van de inhouding af.

§ 2. Dit bewijsstuk, behoorlijk gedateerd en ondertekend door de mandataris van het uitbetalend organisme, moet vermelden :

1° de volledige identiteit en adres van de genietter der inkomsten;

2° de datum van incassering of verkrijging der inkomsten;

3° a) het bedrag, in Belgische franken, van de geïncasseerde of verkregen inkomsten, onder aftrekking van de bij de bron verschuldigde mobiliënbelasting, wat betreft de inkomsten van buitenlandse roerende waarden, maar vóór aftrek van de aanvullende personele belasting door inhouding geheven en van alle gebeurlijke kosten;

b) het door inhouding geïnde bedrag van de aanvullende personele belasting.

4° de volledige benaming en adres van de natuurlijke of rechtspersoon die het bewijsstuk aflevert.

Op aanvraag bezorgt de administratie der directe belasting kosteloos de nodige drukwerken tot het opmaken van dit bewijsstuk, aan de bij artikel 3, § 1, bedoelde belastingschuldenaars.

Art. 6. § 1. — Wanneer de genietter van de inkomsten voor een bepaald dienstjaar een aangifte in de inkomstenbelastingen onderschrijft, gestaafd door de in artikel 5 voorziene bewijsstukken betreffende de belastbare inkomsten van dit dienstjaar, wordt het bedrag van de door inhouding geïnde aanvullende personele belasting aangerekend op zijn aanslag in bedoelde belasting; het eventueel overschot of, bij gebrek aan aanslag in de aanvullende personele belasting, bedoeld door inhouding geïnde bedrag, wordt aangewend tot de aanzuivering van andere aanslagen die hij verschuldigd is, of bij gebrek aan dergelijke aanslagen, van ambtswege teruggegeven, binnen vijf jaar, ingaande op 1 januari van het dienstjaar waartoe de door inhouding geheven aanvullende personele belasting behoort.

§ 2. — Wanneer de genietter van de inkomsten geen aangifte in de inkomstenbelasting heeft onderschreven of er niet toe gehouden is dergelijke aangifte te onderschrijven, of

wanneer hij nagelaten heeft de bij artikel 5 voorziene bewijsstukken tot staving van de onderschreven aangifte over te leggen, kan hij, onverminderd de eventuele toepassing van § 1 van onderhavig artikel, teruggave bekomen van de door inhouding geïnde belasting. Deze teruggave wordt verleend binnen de bij § 1 van onderhavig artikel bedoelde termijn, op schriftelijke aanvraag van de genietter, gestaafd door deze bewijsstukken en gericht tot de controleur der belastingen van het gebied.

Deze aanvraag moet worden toegezonden aan het Belgisch Ministerie van Financiën, Administratie der directe belastingen, wanneer de genietter der inkomsten een natuurlijk persoon is, die in België zijn woon- of verblijfplaats niet heeft, of een vennootschap, vereniging, inrichting, instelling of organisme waarvan de maatschappelijke zetel, de voornaamste bestuursinrichting of de bestuurs- of beheerszetel niet in België is gevestigd.

§ 3. — Wanneer de genietter van de inkomsten een vennootschap, vereniging, inrichting, instelling of organisme is zonder rechtspersoonlijkheid en die in België niet zijn bestuurs- of beheerszetel heeft, wordt de teruggave van de door middel van inhouding geïnde aanvullende personele belasting slechts toegestaan in de mate van de verhouding die bestaat tussen, eendeels, het gedeelte van de aan die inhouding onderworpen inkomsten, dat toekomt aan natuurlijke personen die in België hun woon- of verblijfplaats niet hebben of aan rechtspersonen en, anderdeels, het geheel van de inkomsten.

Deze teruggave wordt slechts verleend indien de bij § 2 van onderhavig artikel bedoelde aanvraag wordt gestaafd door de verantwoordingsstukken nodig voor het vaststellen van bovenbedoelde verhouding.

Art. 7. — De natuurlijke personen, welke in België hun woon- of verblijfplaats hebben, zomede de welkdanige vennootschappen, verenigingen, inrichtingen, instellingen of organismen, die in België hun maatschappelijke zetel, hun voornaamste bestuursinrichting of hun bestuurs- of beheerszetel hebben en die overeenkomstig artikel 2, § 2, 5^o, a, hun inkomsten van Belgische of buitenlandse roerende waarden in België wens te incasseren of verkrijgen zonder dat de aanvullende personele belasting wordt ingehouden, moeten het uitbetalend organisme machtigen aan de Administratie der directe belastingen individuele fiches over te leggen, vermeldend voor elke incasserings- of verkrijgingsverrichting van inkomsten :

1^o de volledige identiteit of de benaming en adres van de genietter en, daarenboven, indien de inkomsten worden geïncasseerd of verkregen door tussenkomst van een derde, de volledige identiteit en adres van deze derde;

2^o de datum van incassering of verkrijging der inkomsten;

3^o het nettobedrag, in Belgische franken, van de geïncasseerde of verkregen inkomsten, onder aftrekking van de bij de bron verschuldigde mobiliënbelasting, wat betreft de inkomsten van buitenlandse roerende waarden, maar vóór aftrek van alle gebeurlijke kosten.

4^o de volledige benaming en adres van de natuurlijke of rechtspersoon die het fiche overmaakt aan de Administratie der directe belastingen.

Deze fiches, behoorlijk gedagtekend en ondertekend door de mandataris van het uitbetalend organisme, worden vergezeld van een samenvattende opgave, overgelegd aan de controle der belastingen van het gebied ten laatste op 15 maart van het jaar volgend op dat waarop zij betrekking hebben.

Op aanvraag bezorgt de Administratie der directe belastingen kosteloos aan de uitbetalende organismen, de drukwerken bestemd tot het opmaken van deze fiches en opgaven.

Art. 8. — De natuurlijke personen, welke in België noch hun woon-, noch hun verblijfplaats hebben, zomede de welkdanige vennootschappen, verenigingen, inrichtingen, instellingen of organismen, die in België noch hun maatschappelijke zetel, noch hun voornaamste bestuursinrichting, noch hun bestuurs- of beheerszetel hebben en die, overeenkomstig artikel 2, § 2, 5^o, b, hun inkomsten van Belgische of buitenlandse roerende waarden in België wens te incasseren of verkrijgen zonder dat de aanvullende personele belasting wordt afgenomen, moeten, tot staving hetzij van hun bewaargeving, hetzij van de middelen tot invordering waarop de inkomsten betrekking hebben, aan de eerste Belgische tussenpersoon een behoorlijk gedateerde en ondertekende aangifte overleggen, waarbij zij bevestigen :

1^o eigenaar of vruchtgebruiker te zijn van de effecten die de inkomsten hebben opgebracht;

2^o in België noch hun woon- of verblijfplaats, noch hun maatschappelijke zetel, hun voornaamste bestuursinrichting of hun bestuurs- of beheerszetel te hebben;

3^o zo het gaat :

a) om rechtspersonen, dat zij niet uitsluitend of hoofdzakelijk het beheer van participaties of portefeuillewaarden tot doel hebben;

b) om vennootschappen, verenigingen, inrichtingen, instellingen of organismen die geen rechtspersoonlijkheid bezitten, dat geen enkele van hun vennoten of leden een natuurlijke persoon is welke in België zijn woon- of verblijfplaats heeft.

Deze aangifte moet de volledige identiteit of de benaming en adres van de genietter der inkomsten vermelden; daarenboven, wanneer de inkomsten door tussenkomst van een derde worden geïncasseerd of verkregen, moet de aangifte de volledige identiteit en adres van deze derde vermelden en door hem worden gedateerd en ondertekend; zij wordt door de eerste Belgische tussenpersoon, tot staving aan het bij artikel 10, § 1, voorgeschreven register toegevoegd.

Art. 9. — In de bij artikel 2, § 2, 6^o, bedoelde gevallen, zijn de belastingschuldenaars bedoeld bij artikel 3, § 1, slechts ontslagen van de afnemings der aanvullende personele belasting indien de middelen tot invordering der inkomsten die hun worden toegezonden uit het buitenland, vergezeld zijn van een getuigschrift waarbij een buitenlandse bank, onder de handtekening van haar mandataris, verzekert : dat de genietters van de inkomsten :

1^o eigenaars of vruchtgebruikers zijn van de effecten die de inkomsten hebben opgebracht;

2^o natuurlijke personen zijn die in België noch hun woon- of verblijfplaats hebben;

3^o vennootschappen, verenigingen, inrichtingen, instellingen of organismen zijn die in België noch hun maatschappelijke zetel, noch hun voornaamste bestuursinrichting, noch hun bestuurs- of beheerszetel hebben en, daarenboven, wanneer het gaat om :

a) rechtspersonen, dat zij niet uitsluitend of hoofdzakelijk tot doel hebben het beheer van participaties of portefeuillewaarden of, indien zij wel dit doel nastreven, dat de inkomsten zijn voortgebracht door waarden in bewaring gegeven vóór 1 januari 1961;

b) vennootschappen, verenigingen, inrichtingen, instellingen of organismen zonder rechtspersoonlijkheid, dat geen enkele van hun vennoten of leden een natuurlijke persoon is die in België zijn woon- of verblijfplaats heeft.

Zij moet eveneens de verzekering geven dat geen van de derden die de inkomsten voor rekening van de genietters hebben geïncasseerd of verkregen, in België hun woon- of verblijfplaats hebben.

Deze getuigschriften worden door de Belgische tussenpersoon tot staving van het bij artikel 10, § 1, voorgeschreven register toegevoegd.

Het aanvaarden van deze getuigschriften kan afhankelijk worden gemaakt van de voorafgaande erkenning door de Minister van Financiën, van de buitenlandse banken die ze afleveren.

Art. 10. § 1. — De belastingschuldenaars bedoeld bij artikel 3, § 1, zijn ertoe gehouden :

1^o in de bij artikel 2, § 2, 5^o, voorziene gevallen, zich te vergewissen van de volledige identiteit of benaming en het adres van de genietter der inkomsten of, eventueel, van de derde die de inkomsten incasseert voor rekening van de genietter;

2^o in een register, waarvan het model door de Minister van Financiën wordt vastgesteld, voor iedere incasserings- of verkrijgingsverrichting der bij artikel 2 voorziene inkomsten, in te schrijven :

a) het volgnummer van de verrichting;

b) het bedrag, in Belgische franken, van de geïncasseerde of verkregen inkomsten, onder aftrek van de bij de bron verschuldigde mobiliënbelasting, wat betreft de inkomsten van buitenlandse roerende waarden, maar vóór aftrekking van de aanvullende personele belasting gebeurlijk door inhouding gegeven en van alle gebeurlijke kosten;

c) het bedrag van de eventueel door inhouding geïnde aanvullende personele belasting;

d) de beknopte rechtvaardiging van de niet-inning van de aanvullende personele belasting, met dien verstande dat,

ingeval het gaat om inkomsten bedoeld bij artikel 2, § 2, 1^o, als rechtvaardiging geldt de aanduiding van de benaming van de effecten en van het aantal coupons;

3^o op het bewijsstuk of op het individueel fiche, respectievelijk voorzien bij artikel 5 of artikel 7, het volgnummer te vermelden waartegenover de verrichting in het register is ingeschreven.

§ 2. — De registers zomede de bewijsstukken van de erin aangebrachte inschrijvingen dienen bewaard gedurende vier jaar met ingang van 1 januari van het jaar waarop zij betrekking hebben en moeten worden overgelegd op elk verzoek van de Administratie der directe belastingen.

Art. 11. — Op voldoende verantwoorde aanvraag, kan de Minister van Financiën de belastingschuldenaars bedoeld in artikel 3, § 1, veroorloven :

1^o de samenvattende opgaven en de registers, respectievelijk voorzien bij artikelen 7 en 10, § 1, te vervangen door mecano- grafische of andere documenten, voor zover deze documenten alle nodige waarborgen bieden met het oog op het toezicht op de regelmatige uitvoering van de verplichtingen die aan de belastingschuldenaars krachtens onderhavig besluit zijn opgelegd;

2^o gebruik te maken van bewijsstukken en individuele fiches waarvan het formaat niet al te zeer afwijkt van het officiële model, voor zover zij alle vereiste vermeldingen bevatten.

Art. 12. — De artikelen 1 tot 11 zijn toepasselijk op de inkomsten waarvan de toekenning of betaalbaarstelling in België of in het buitenland geschiedt met ingang van 1 september 1961.

Art. 13. — Dit besluit treedt in werking de dag waarop het in het *Belgisch Staatsblad* wordt bekendgemaakt.

Art. 14. — Onze Minister van Financiën en Onze Minister, Adjunct voor Financiën zijn belast met de uitvoering van dit besluit.

Wet van 25 juli 1961

houdende de begroting van de Diensten van de Minister voor Coördinatie van de Institutionele Hervormingen voor het dienstjaar 1961 (Staatsblad, 27 juli 1961, blz. 5.969).

Koninklijk besluit van 28 juli 1961

tot wijziging van het Wetboek en van de Algemene Verordening op de met het zegel gelijkgestelde taksen (Staatsblad, 31 juli 1961, blz. 6.125).

Koninklijk besluit van 28 juli 1961

tot regeling van de uitvoering der wet van 28 juli 1960 tot instelling van een Tijdelijk Fonds ter be-

vordering van de sanering der kolennijverheid (Staatsblad, 31 juli 1961, blz. 6.126).

Artikel 1. — Het in artikel 2 van voornoemde wet bepaald bijzonder verbruiksrecht, dat geheven wordt ter gelegenheid van de terbeschikkingstelling van verbruik van fuel-oils, zoals deze omschreven zijn in artikel 2, 4^o, van het ministerieel besluit van 29 maart 1958, waarbij de uitvoering der wettelijke bepalingen betreffende het accijnsregime van minerale oliën wordt geregeld, wordt op F 40 per ton fuel vastgesteld.

Het zal gedurende een tijdperk van één jaar, ingaande bij de inwerkingstelling van onderhavig besluit, worden geheven.

Art. 3. — Het op de ingevoerde of in het land voortgebrachte fuel-oils gevestigd bijzonder verbruiksrecht wordt gekwetend bij de verbruiksverklaring ten kantore van de met het innen van het accijnsrecht belaste ontvanger. De verbruiksverklaring geschiedt volgens de inzake tol- en accijnsrechten toepasselijke regelen.

Art. 5. — Zijn aan hetzelfde verbruiksrecht onderworpen de fuel-oils, welke zich bij de inwerkingtreding van onderhavig besluit onder het verbruikstelsel bevinden :

1^o in de inrichtingen der invoerders, fabrikanten, depot- houders, groot- en middelgroothandelaars;

2^o onderwegen met bestemming naar voornoemde inrich- tingen.

Het verschil tussen het bijzonder verbruiksrecht van F 60, geheven in toepassing van het artikel 5 van het koninklijk besluit van 30 juli 1960, en het bijzonder verbruiksrecht van F 40, geheven in toepassing van het artikel 5 van onderhavig besluit, zal terugbetaald worden voor wat betreft de voor- raden gehouden in de inrichtingen bedoeld door het artikel 5 van voormeld besluit van 30 juli 1960.

Art. 6. — Het bij artikel 5 bedoelde recht wordt geheven, voor zover de hoeveelheid 1.000 kg overtreft.

Art. 9. — Het koninklijk besluit van 30 juli 1960 tot rege- ling van de uitvoering der wet van 28 juli 1960 tot instelling van een Tijdelijk Fonds ter bevordering van de sanering der kolennijverheid wordt opgeheven.

Art. 11. — Onderhavig besluit treedt in werking op 1 augustus 1961.

Ministerieel besluit van 28 juli 1961

tot uitvoering van het koninklijk besluit van 28 juli 1961 betreffende het Tijdelijk Fonds ter sanering der kolennijverheid (Staatsblad, 31 juli 1961, blz. 6.127).

III. — LANDBOUW

Ministerieel besluit van 21 juni 1961

betreffende de tussenkomst van het Landbouwfonds inzake haverolokken bestemd voor mensenvoeding (Staatsblad, 12 juli 1961, blz. 5.671).

Ministerieel besluit van 21 juni 1961

betreffende de tussenkomst van het Landbouwfonds inzake de in de mouterij gebruikte mout en gerst (Staatsblad, 12 juli 1961, blz. 5.672).

Ministerieel besluit van 30 juni 1961

houdende vaststelling van het bedrag der premies toegekend aan de instellingen die uit Belgische melk zekere melkderivaten voortbrengen (Staats- blad, 13 juli 1961, blz. 5.690).

Ministerieel besluit van 24 juli 1961

houdende vaststelling van het bedrag der premies toegekend aan de instellingen die uit Belgische melk zekere melkderivaten voortbrengen (Staatsblad, 28 juli 1961, blz. 6.037).

V. — ARBEID

Koninklijk besluit van 19 juni 1961

tot wijziging van het koninklijk besluit van 14 maart 1961 houdende, voor de Rijksbesturen, uitvoeringsmaatregelen van artikel 2 van de wet van 20 februari 1961 houdende sommige voorlopige maatregelen ten einde de recrutering tot de openbare ambten in België te vergemakkelijken ten gunste van de personen die in Belgisch-Kongo of in Ruanda-Urundi een openbaar of een ander ambt hebben uitgeoefend (Staatsblad, 8 juli 1961, blz. 5.572).

Koninklijk besluit van 26 juni 1961

tot vaststelling voor zekere menslievende werken van de voorwaarden waaronder het gebrek aan werk wegens economische oorzaken de uitvoering van de arbeidsovereenkomst schorst (Staatsblad, 4 juli 1961, blz. 5.469).

Koninklijk besluit van 27 juni 1961

waarbij algemeen verbindend wordt verklaard de beslissing van 27 september 1960 van het Gewestelijk Paritair Comité voor de handel in brandstoffen van Oost-Vlaanderen, betreffende de verkorting van de arbeidsduur (Staatsblad, 11 juli 1961, blz. 5.647).

Ministerieel besluit van 7 juli 1961

tot wijziging van het ministerieel besluit van 20 maart 1956, tot inrichting van de tewerkstelling der werklozen door de provincies, de gemeenten en de openbare instellingen (Staatsblad, 21-22 juli 1961, blz. 5.892).

Wet van 27 juli 1961

houdende sommige maatregelen ten gunste van het beroepspersoneel van de kaders van Afrika (Staatsblad, 31 juli 1961, blz. 6.100).

Wet van 27 juli 1961

houdende sommige maatregelen ten voordele van de aanvullingsambtenaren van het bestuur in Afrika, van de kaders van het bestuurs-, meesters- en gespecialiseerd personeel van de Officiële Universiteit van Belgisch-Kongo en van Ruanda-Urundi en van het erkend lekenpersoneel van het vrij onderwijs in Belgisch-Kongo of in Ruanda-Urundi, van de leden van het personeel in Afrika van de parastatale of daarmee gelijkgestelde sector en van de tijdelijken van het bestuur in Afrika (Staatsblad, 31 juli 1961, blz. 6.112).

VII. — BUITENLANDSE HANDEL

Koninklijk besluit van 7 juli 1961

tot wijziging van het koninklijk besluit van 30 januari 1961 tot instelling van een bijzonder recht op de invoer van sommige landbouw- en voedingsprodukten (Staatsblad, 12 juli 1961, blz. 5.668).

Ministerieel besluit van 7 juli 1961

betreffende het Tarief van invoerrechten (Staatsblad, 12 juli 1961, blz. 5.669).

Ministerieel besluit van 17 juli 1961

tot wijziging van het ministerieel besluit van 28 december 1960 houdende instelling van een bijzonder recht bij de invoer van sommige landbouw- en voedingsprodukten (Staatsblad, 27 juli 1961, blz. 6.006).

VIII. — VERKEERSWEZEN

Wet van 26 juli 1960

houdende goedkeuring van de overeenkomst inzake de luchtdiensten tussen België en Japan en van de bijlage, ondertekend op 20 juni 1959, te Tokio (Staatsblad, 11 juli 1961, blz. 5.636).

Koninklijk besluit van 28 juni 1961

tot wijziging van het koninklijk besluit van 22 september 1960 houdende algemeen reglement betreffende het vervoer van zaken met motorvoertuigen tegen vergoeding (Staatsblad, 1 juli 1961, blz. 5.372).

Ministerieel besluit van 29 juni 1961

tot wijziging van het ministerieel besluit van 23 september 1960, genomen ter uitvoering van het koninklijk besluit van 22 september 1960, houdende algemeen reglement betreffende het vervoer van zaken met motorvoertuigen tegen vergoeding (Staatsblad, 1 juli 1961, blz. 5.374).

IX. — PRIJZEN EN LONEN

Koninklijk besluit van 26 juni 1961

waarbij algemeen verbindend wordt verklaard de beslissing van 24 februari 1961 van het Nationaal Paritair Comité voor de zeevisserij betreffende de vaststelling der minimumlonen der arbeiders en arbeidsters tewerkgesteld in de pakhuizen der vismijnen van de kust, die ressorteren onder dit comité, alsook de koppeling van deze lonen aan het indexcijfer van de kleinhandelsprijzen van het Rijk (Staatsblad, 7 juli 1961, blz. 5.563).

Koninklijk besluit van 26 juni 1961

waarbij algemeen verbindend wordt verklaard de beslissing van 27 september 1960 van het Gewestelijk Paritair Comité voor de handel in brandstoffen van Oost-Vlaanderen, betreffende de vaststelling der minimumlonen en der arbeidsvoorwaarden van de arbeiders tewerkgesteld in de ondernemingen welke ressorteren onder dit comité, alsook de koppeling van deze lonen aan het indexcijfer van de kleinhandelsprijzen van de provincie Oost-Vlaanderen (Staatsblad, 13 juli 1961, blz. 5.695).

Ministerieel besluit van 28 juni 1961

houdende reglementering der prijzen van de farmaceutische specialiteiten (Staatsblad, 1 juli 1961, blz. 5.355).

X. — SOCIALE WETGEVING

(PENSIOENEN, SOCIALE VERZEKERINGEN EN DIVERSE SOCIALE VOORDELEN)

Koninklijk besluit van 27 juni 1961

waarbij algemeen verbindend wordt verklaard de beslissing van 20 april 1961 van het Nationaal Paritair Comité voor het bouwbedrijf betreffende de vergoeding voor werkloosheid ingevolge vorst tijdens de winter 1960-1961 door het « Fonds voor bestaanszekerheid voor de arbeiders van de bouw nijverheid » (Staatsblad, 6 juli 1961, blz. 5.539).

STATISTIEKEN

(De inhoudsopgave en de lijst van de gebruikte afkortingen komen voor op het einde van het Tijdschrift)

Na ieder hoofdstuk vindt de lezer bibliografische referenties; zij vermelden enkele statistische publikaties die meer omstandige gegevens over het onderwerp van het hoofdstuk of overeenstemmende gegevens voor het buitenland bevatten

I. — BEVOLKING EN NATIONALE REKENINGEN

1. — BEVOLKING

Bronnen : Nationaal Instituut voor de Statistiek en Ministerie van Arbeid.

	Bron	1947	1958	1950 ²	1960 ²
		(duizenden, per einde jaar)			
Totale bevolking	N.I.S.	8.512	9.079	9.129	9.178
Bevolking op werkbekwame leeftijd (15 tot 65 jaar)	»	5.850	5.904	5.902	
waarvan : Mannen	»	2.902	2.929	2.927	
Vrouwen	»	2.948	2.975	2.975	
Actieve bevolking ¹ :	Arbeidsblad	3.481	3.512	3.501	3.504
waarvan : Landbouw	»	423	276	264	257
Extractienijverheid	»	191	168	151	131
Fabrieksnijverheid	»	1.311	1.194	1.174	1.203
Bouwbedrijf	»	197	240	242	241
Vervoer	»	243	248	244	240
Handel, banken, verzekeringen en diensten	»	1.024	1.266	1.234	1.312
Volledige werklozen	»	92	120	142	120

¹ Incl. de werklozen en excl. de gewapende macht.
² Cijfers voor de actieve bevolking : voorlopig.

**I - 2. — NETTO NATIONAAL INKOMEN TEGEN VERGOEDINGSWAARDE
VAN DE PRODUKTIEFACTOREN**

(miljarden franken)

Bron : Nationaal Instituut voor de Statistiek.

	1948	1950	1951	1954	1955	1956	1957	1958	1959	1960
1. Bezoldiging van de loon- en weddetrekken- den (vóór belastinghef- fing :										
a) Lonen en wedden	112,50	121,99	139,39	151,90	160,86	173,30	187,52	192,99	195,01	207,22
b) Bezoldiging van de gewapende macht	4,35	5,22	6,59	9,04	9,61	9,36	9,90	10,63	11,16	12,10
c) Werkgevers- bijdrage voor de maatschappelijke zekerheid	16,28	16,19	18,29	22,10	24,08	26,35	29,97	30,74	29,89	32,90
Totaal ...	133,13	143,40	164,27	183,04	194,55	209,01	227,39	234,36	236,06	252,22
2. Inkomen der zelfstan- dige arbeiders (vóór belastingheffing) :										
a) Land-, tuin- en bosbouw	22,06	19,41	21,58	21,43	21,61	20,83	23,27	22,26	23,72	22,62
b) Vrije beroepen ...	6,26	6,78	7,90	9,29	9,52	9,95	10,19	11,20	11,86	12,52
c) Handel en ambachtswezen .	62,60	62,10	64,60	69,30	71,60	73,90	74,10	73,80	74,60	77,00
Totaal ...	90,92	88,29	94,08	100,02	102,73	104,68	107,56	107,26	110,18	112,14
3. Ondernemersinkomen voortvloeiend uit de ac- tiviteit der personenven- nootschappen (na belas- tingheffing)	3,75	4,46	5,22	5,31	5,99	6,45	6,20	5,58	5,96	6,33
4. Interesten, huur en dividenden uitgekeerd aan particulieren en private verenigingen zonder winst oogmerk (vóór belastingheffing) :										
a) Interesten	6,16	7,25	7,79	10,68	11,87	12,78	13,56	14,70	15,70	16,95
b) Huur	14,10	16,80	18,00	26,90	28,00	30,00	31,70	33,40	35,60	37,00
c) Dividenden en tantièmes	5,68	6,73	8,59	8,94	10,32	11,93	12,93	11,88	11,07	12,91
Totaal ...	25,94	30,78	34,38	46,52	50,19	54,71	57,59	59,98	62,37	66,86
5. Giften der vennoot- schappen	0,21	0,31	0,40	0,39	0,48	0,53	0,49	0,40	0,40	0,50
6. Niet uitgekeerde winst der vennootschappen op aandelen (na belasting- heffing)	4,11	7,31	9,81	8,80	11,38	12,51	9,40	6,28	9,74	9,92
7. Directe belastingen der vennootschappen in wel- ke juridische vorm ook	4,30	4,64	8,22	6,87	6,74	8,26	8,66	7,79	7,52	8,98
8. Inkomen uit vermogen en ondernemersinkomen toevoeiend aan de over- heid	0,08	0,88	0,91	1,67	1,56	1,43	1,43	0,10	1,56	2,00
9. Niet uitgekeerde winst der autonome openbare instellingen	0,23	0,44	0,51	0,72	0,97	0,82	0,84	0,89	0,89	0,82
10. Min : interest der over- heidsschuld	-6,70	-7,17	-7,30	-8,98	-10,09	-10,62	-11,04	-11,89	-13,20	-14,93
Netto nationaal inkomen tegen vergoedingswaarde van de produktiefactoren	255,97	273,34	310,50	344,36	364,50	387,78	408,52	410,75	421,48	444,84

I - 3. — BRUTO NATIONAAL PRODUKT

(Systeem van de Groupe d'Etudes de la Comptabilité Nationale de Dulbea)

I - 3a. — B.N.P. BEREKEND DOOR ONTLEDING VAN DE VOORTBRENGING,
TEGEN COURANTE PRIJZEN

(miljarden franken)

Bron : Département d'Economie Appliquée de l'Université Libre de Bruxelles (Dulbea).

	1948	1950	1951	1953	1954	1955	1956	1957	1958	1959
A. Land- en bosbouw, visserij	32,2	30,6	33,4	35,3	35,6	34,9	34,6	36,1	32,8	33,9
B. Energie	19,1	23,6	26,7	29,2	28,8	30,8	33,1	35,2	33,5	29,6
C. Voedings- en tabaksnijverheid	25,9	25,9	30,4	30,4	32,8	33,4	37,4	39,3	40,2	42,6
D. Textiel- en kledingnijverheid	17,0	18,2	20,3	16,7	18,1	17,2	19,3	20,6	16,6	18,3
H. Bouwmaterialen	8,4	8,3	10,3	10,0	11,1	12,8	14,3	13,7	13,7	14,5
I. Nijverheid der basismetalen	11,5	10,0	17,0	12,6	12,6	17,5	20,3	22,2	21,0	23,1
J. Metaalverwerkende nijverheid	23,5	20,9	28,3	28,3	29,2	31,5	35,7	38,0	37,8	38,6
E. F. G. K. andere nijverheden ...	22,5	27,2	34,2	32,1	36,3	40,8	44,2	46,0	45,6	48,8
<i>Gezamenlijke nijverheid (B tot K) ¹</i>	127,9	134,1	167,2	159,4	168,8	184,1	204,3	215,0	208,4	215,7
L. Bouwbedrijf	17,6	23,4	23,2	25,4	27,6	27,1	30,3	36,1	32,9	34,2
M. Vervoer en verkeer	22,0	25,9	30,1	32,1	32,8	35,4	39,0	41,2	41,8	41,6
N. Groot- en kleinhandel	23,7	25,8	27,6	27,5	29,0	30,1	32,1	34,0	32,7	34,2
O. Banken, financiële maatschappijen en verzekeringen	6,3	7,1	8,3	9,3	9,9	10,6	11,7	12,5	12,6	13,3
P. Woonhuizen	20,7	24,6	26,9	31,0	35,3	36,5	37,3	38,2	38,8	39,8
S. Burgerlijke administratie en landsverdediging	28,4 ¹	25,4	30,0	35,3	36,8	38,0	40,4	43,5	47,3	48,2
Q. R. T. Diverse diensten	38,3	46,6	50,7	54,6	56,6	59,4	62,4	66,4	71,5	75,0
U. Andere bijdragen	5,7	4,9	5,7	5,0	5,5	6,3	8,6	8,8	8,9	7,7
V. Bruto nationaal produkt berekend tegen vergoedingswaarde van de produktiefactoren (A tot U)	322,8	348,4	403,2	414,9	438,0	462,4	500,8	531,9	527,6	543,7
W. Indirecte belastingen min de overheidstoelagen	24,5	28,6	31,3	35,4	35,8	39,4	41,7	44,2	41,8	44,9
<i>Indirecte belastingen</i>	32,6	32,6	36,6	39,2	40,7	44,8	49,2	51,5	52,4	54,4
<i>Min overheidstoelagen</i>	- 8,1	- 4,0	- 5,2	- 3,8	- 4,8	- 5,4	- 7,5	- 7,3	- 10,6	- 9,5
X. Bruto nationaal produkt tegen marktprijzen (V + W)	347,3	377,0	434,5	450,3	473,8	501,8	542,5	576,1	569,4	588,6
Y. Statistische aanpassing	- 0,2	- 2,9	- 2,9	0	+ 0,2	- 4,5	- 2,6	- 0,4	+ 4,7	+ 2,5
Z. Bruto nationaal produkt tegen marktprijzen (X + Y)	347,1	374,1	431,6	450,3	474,0	497,3	539,9	575,7	574,1	591,1

¹ Daar de uitgaven voor het openbare onderwijs voor 1948 niet konden gescheiden worden van de andere Staatsuitgaven, werd de overeenkomstige bijgevoegde waarde opgenomen onder de rubriek « Burgerlijke administratie en landsverdediging ».

I - 3b en 3c. — B.N.P. BEREKEND DOOR ONTLEDING VAN DE BESTEDINGEN

(Systeem van de Groupe d'Etudes de la Comptabilité Nationale de Dulbea)

(miljarden franken)

Bron . Département d'Economie Appliquée de l'Université Libre de Bruxelles (Dulbea).

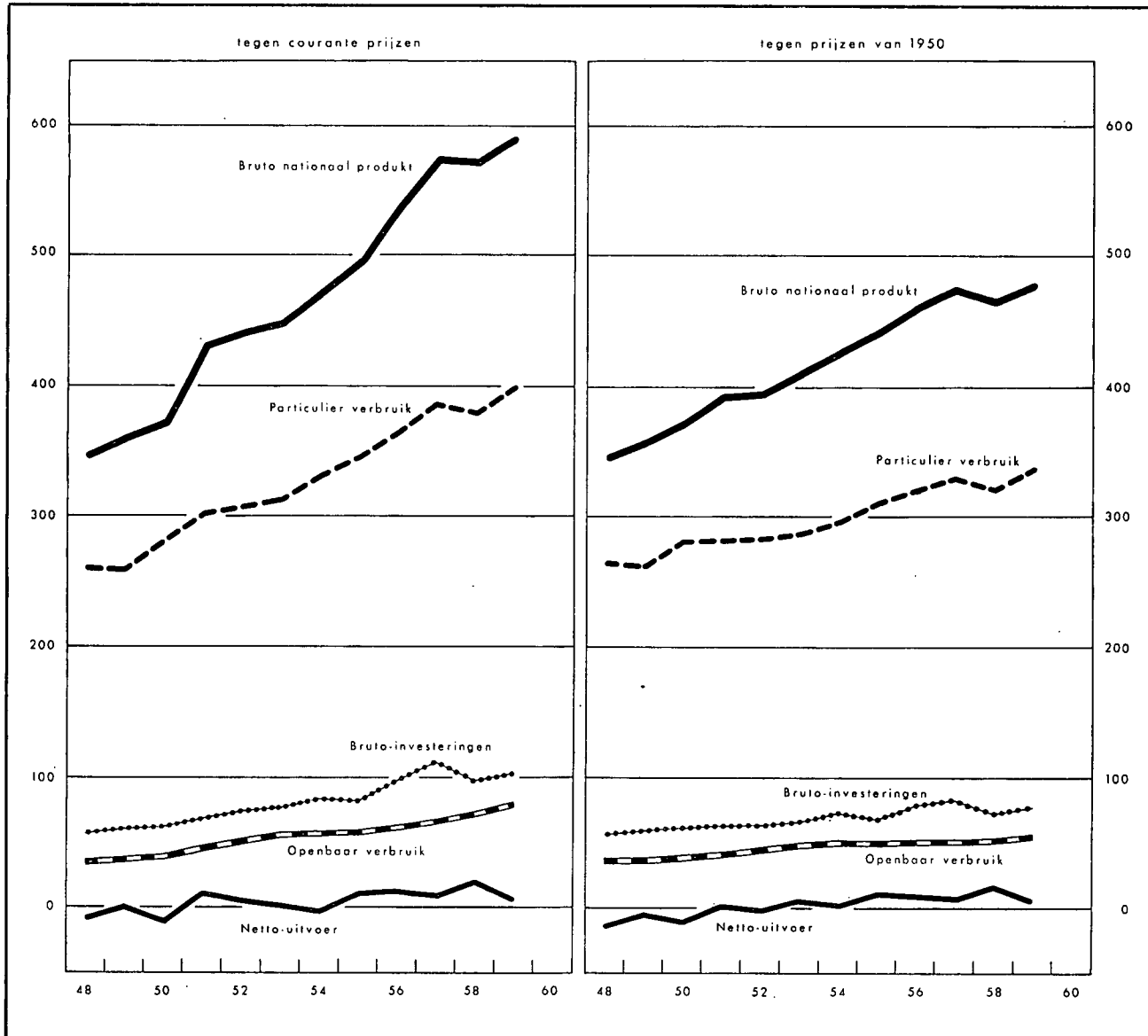

I - 3b. — BESTEDINGEN TEGEN COURANTE PRIJZEN

	1948	1950	1951	1953	1954	1955	1956	1957	1958	1959
1. Particulier verbruik	261,0	281,9	302,8	314,5	332,3	345,7	365,4	387,6	380,5	400,6
2. Openbaar verbruik	35,8	40,6	47,4	56,7	58,7	59,5	63,4	67,2	74,3	80,3
3. Brutovorming van vast-kapitaal	52,5	61,4	63,4	73,9	79,6	81,2	93,3	102,9	99,7	100,1
<i>Bedrijven</i>	47,8	52,8	51,7	59,4	65,7	69,4	79,9	88,6	87,8	87,4
<i>Staat</i>	4,7	8,6	11,8	14,5	13,9	11,8	13,4	14,3	11,9	12,8
4. Voorraadvorming	4,7	0,1	6,1	2,5	4,3	0,0	5,0	8,0	- 1,0	3,0
5. Binnenlandse bestedingen van de economie	354,0	384,0	419,7	447,6	474,9	486,4	527,1	565,7	553,5	584,0
6. Netto-uitvoer :										
<i>Uitvoer</i>	-6,9	-9,9	11,9	2,7	-0,9	10,9	12,8	10,0	20,6	7,1
<i>Min invoer</i>	85,0	97,1	146,8	130,1	136,9	162,6	188,7	195,8	191,6	193,4
<i>Min invoer</i>	91,9	107,0	134,9	127,4	137,8	151,7	175,9	185,8	171,0	186,3
7. Bruto nationaal produkt	347,1	374,1	431,6	450,3	474,0	497,3	539,9	575,7	574,1	591,1

I - 3c. — BESTEDINGEN TEGEN PRIJZEN VAN 1950

(Systeem van de Groupe d'Etudes de la Comptabilité Nationale de Dulbea)

(miljarden franken)

Bron : *Département d'Economie Appliquée de l'Université Libre de Bruxelles* (Dulbea).

	1948	1950	1951	1953	1954	1955	1956	1957	1958	1959
1. Particulier verbruik ...	265,7	281,9	283,9	289,2	299,1	311,7	321,6	330,5	322,5	338,9
2. Openbaar verbruik	38,4	40,6	44,3	50,1	51,9	51,2	52,5	53,0	54,9	57,2
3. Brutovorming van vast-kapitaal :	51,6	61,4	58,2	63,6	69,7	69,6	75,8	76,9	73,9	74,7
<i>Bedrijven</i>	46,6	52,8	48,4	51,5	57,7	60,6	66,1	67,4	65,5	65,9
<i>Staat</i>	5,0	8,6	9,8	12,1	12,0	9,0	9,7	9,5	8,4	8,8
4. Voorraadvorming	4,6	0,1	5,2	2,0	4,0	— 0,3	3,8	7,1	— 0,6	2,4
5. Binnenlandse bestedingen van de economie	360,3	384,0	391,6	404,9	424,7	432,2	453,7	467,5	450,7	473,2
6. Netto-uitvoer :	— 13,8	— 9,9	3,2	6,7	4,0	12,4	10,2	9,1	18,0	7,2
<i>Uitvoer</i>	81,9	97,1	111,6	118,2	128,8	149,6	163,9	167,5	173,4	181,4
<i>Min invoer</i>	— 95,7	— 107,0	— 108,4	— 111,5	— 124,8	— 137,2	— 153,7	— 158,4	155,4	174,2
7. Bruto nationaal produkt	346,5	374,1	394,8	411,6	428,7	444,6	463,9	476,6	468,7	480,4

Bibliografische referenties :

Bevolking : *Statistisch Tijdschrift van het N.I.S.* — *Publikaties van het Nationaal Centrum voor mechanische berekeningen.* — *Statistisch Jaarboek voor België.* — *Algemene telling van de bevolking, de nijverheid en de handel op 31 december 1947.* — *Bulletin de l'I.R.E.S.* — *Annuaire Démographique (O.V.N.).* — *Revue Internationale du Travail (A.I.B.).* — *Annuaire des statistiques du Travail (I.A.B.).*

Nationaal Inkom en B.N.P. : *Cahiers Economiques de Bruxelles (D.U.L.B.E.A.).* — *Statistisch Jaarboek voor België.* — *Statistisch Tijdschrift van het N.I.S.* — *Recherches économiques de Louvain (I.R.E.S.P.).* — *International Financial Statistics (I.M.F.).* — *Bulletin statistique (E.O.E.S.).* — *Données statistiques (Rand van Europa).* — *Yearbook of International Accounts Statistics (O.V.N.).*

II. — TEWERKSTELLING EN WERKLOOSHEID

1. — INDEXCIJFERS VAN DE TEWERKSTELLING IN DE NIJVERHEID (arbeiders)

Basis 1958 = 100

Bron : Ministerie van Arbeid.

Maandgemiddelden of maanden	Algemeen indexcijfer	Extractie- bedrijven	Fabrieksbedrijven							Bouw- nijverheid
			Totaal	Nijverheid der basis- metalen	Metaalverwerkende nijverheid				Textiel (excl. confectie)	
					Fabricage van metaal- produkten (exclusief machines en transport- materieel)	Machine- bouw (exclusief elektrische machines)	Douw van elektrische machines, apparaten en toebehoren	Bouw van transport- materieel		
1959	96,4	89,3	97,2	99,6	92,4	97,7	94,6	88,3	98,7	97,8
1960	97,6	76,9	100,7	103,4	98,8	108,8	100,2	89,5	99,5	99,7
1959 4 ^e kwartaal ...	97,9	84,6	99,0	102,2	94,5	101,4	96,8	88,2	100,9	103,4
1960 1 ^e kwartaal ...	95,9	82,4	98,5	101,8	97,8	104,5	94,7	86,0	99,9	95,0
2 ^e kwartaal ...	97,5	78,7	100,0	102,8	96,6	107,1	97,8	90,6	99,1	100,6
3 ^e kwartaal ...	98,3	73,9	101,6	103,8	99,1	110,8	101,7	92,9	98,6	102,4
4 ^e kwartaal ...	98,6	72,7	102,6	105,1	101,8	112,9	106,8	88,5	100,3	100,7
1959 December	96,8	83,9	98,5	102,6	94,1	102,1	97,9	87,4	100,9	99,3
1960 Januari	95,6	83,1	98,5	102,2	97,0	102,1	97,1	84,4	100,6	92,5
Februari	94,8	82,4	97,6	101,3	98,2	105,0	92,7	85,2	99,4	91,9
Maart	97,3	81,6	99,3	102,0	98,2	106,4	94,2	88,5	99,7	100,6
April	97,2	80,4	99,5	102,3	96,3	105,9	96,7	89,3	99,4	99,9
Mei	97,5	78,4	100,1	102,9	96,2	107,4	97,8	91,4	98,7	100,4
Juni	97,8	77,2	100,5	103,2	97,2	108,0	98,9	91,2	99,1	101,5
Juli	97,5	74,9	100,5	102,9	97,1	109,6	99,5	92,3	97,5	101,4
Augustus	98,3	73,3	101,7	103,6	99,7	110,9	101,9	93,8	99,0	102,5
September	99,1	73,4	102,6	104,9	100,5	111,8	103,8	92,5	99,4	103,4
Oktober	99,0	72,9	102,7	103,2	100,7	113,4	105,4	88,8	100,0	102,5
November	98,9	72,7	102,8	105,7	101,0	113,0	106,2	89,8	100,8	101,6
December	97,8	72,4	102,2	106,3	103,6	112,4	108,8	86,9	100,0	97,9
1961 Januari	95,3	71,3	101,5	105,9	102,6	109,6	111,5	83,7	99,0	86,4
Februari	97,2	71,5	102,4	105,5	103,2	114,4	110,3	86,1	99,9	94,0

II - 2. — WERKLOOSHEID

Algemene gegevens

Bron : Rijksdienst voor Arbeidsvoorziening.

	Aantal werkdagen per periode 1	Aantal gecontroleerde werklozen (duizenden) 2			Maand- gemiddelde van het aantal verloren werkdagen (duizenden)	Gemiddeld aantal werk- loosheidsdagen per maand 3		Door de openbare besturen tewerkgestelde werklozen (duizenden) 2
		Totaal	Volledige	Gedeeltelijke en toevallige		Werklozen		
						Volledige	Gedeeltelijke en toevallige	
1951	303	206,5	153,4	53,1	5.215	20,3	8,0	4,8
1952	302	246,5	173,6	72,9	6.204	20,4	8,7	9,2
1953	303	245,8	183,6	62,2	6.207	20,8	8,7	8,7
1954	303	224,8	167,0	57,8	5.677	20,7	7,9	14,0
1955	304	172,4	116,5	55,9	4.366	20,2	8,9	22,7
1956	308	144,8	91,0	53,8	3.718	20,5	8,5	9,8
1957	302	116,8	77,9	38,9	2.942	19,9	7,6	5,3
1958	302	180,9	109,7	71,2	4.556	20,0	7,0	10,5
1959	302	199,2	125,0	74,2	5.014	20,6	8,2	17,3
1960	304	158,1	110,1	48,0	4.005	20,9	6,8	9,8
1960 2 ^e kwartaal	74	148,6	105,1	43,5	3.664	20,2	6,9	12,9
3 ^e kwartaal	76	123,0	92,3	30,7	3.117	20,2	5,0	13,2
4 ^e kwartaal	76	137,4	104,0	33,4	3.481	20,6	5,6	6,5
1961 1 ^e kwartaal	78	177,4	119,2	58,2	4.614	22,0	8,2	4,3
2 ^e kwartaal	74	111,1	85,0	26,1	2.408	20,2	6,5	8,5
1960 Mei	28	147,9	103,7	44,2	4.140	22,4	7,6	13,3
Juni	23	136,6	96,9	39,7	3.142	18,7	6,4	14,3
Juli	29	127,5	95,0	32,5	3.699	22,4	5,3	12,2
Augustus	23	121,5	91,7	29,8	2.795	19,1	4,5	13,7
September	24	119,0	89,5	29,5	2.856	19,0	5,2	13,8
Oktober	29	121,2	94,3	26,9	3.515	22,5	5,6	8,4
November	23	132,2	105,0	27,2	3.040	19,1	6,0	6,6
December	24	162,0	114,7	47,3	3.889	20,3	5,2	4,4
1961 Januari	30	225,5	128,1	97,4	6.766	25,2	9,5	3,0
Februari	24	159,8	121,6	38,2	3.835	20,4	7,0	4,3
Maart	24	135,0	105,7	29,3	3.240	20,1	6,0	5,7
April	28	120,4	92,8	27,6	3.371	22,5	6,9	7,7
Mei	22	108,9	83,1	25,8	2.396	18,3	6,0	8,7
Juni	24	102,4	77,6	24,8	2.458	19,9	6,6	9,2
Juli	29	92,5	72,1	20,4				

1 De werkloosheidsmaand omvat 4 of 5 weken.

2 Daggemiddelde per werkloosheidsmaand.

3 Gemiddelde duur van de werkloosheid = $\frac{\text{Aantal verloren werkdagen per maand}}{\text{Aantal werklozen ingeschreven in de gemeentelijke stempellokalen, per maand}}$

II - 3. — WERKLOOSHEID

Dagemiddelden van het aantal gecontroleerde werklozen

Volledig + gedeeltelijk werklozen
(duizenden)

Bron : Rijksdienst voor Arbeidsvoorziening.

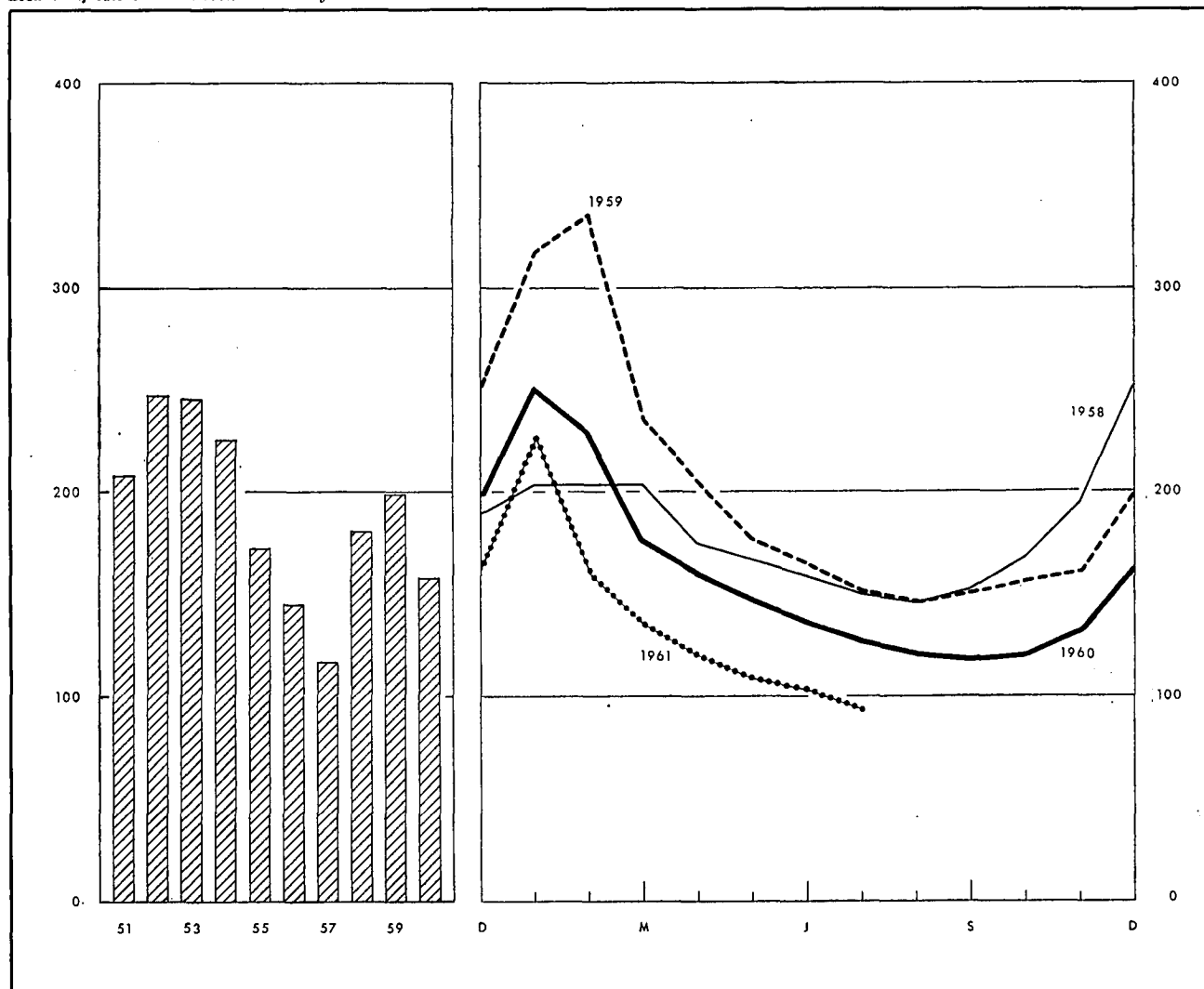

	Jaar	1 ^e kwartaal	2 ^e kwartaal	3 ^e kwartaal	4 ^e kwartaal		1958	1959	1960	1961
1952	247	289	239	206	251	Januari	204	317	252	226
1953	246	296	230	212	243	Februari	204	335	229	160
1954	225	319	219	179	179	Maart	204	236	177	135
1955	172	280	152	116	137	April	175	205	161	120
1956	145	247	122	95	115	Mei	167	177	148	109
1957	117	144	96	88	138	Juni	159	165	137	102
1958	181	204	166	149	204	Juli	150	152	128	93
1959	199	292	182	150	171	Augustus	146	146	122	
1960	158	221	149	123	137	September	153	151	119	
1961		177	111			Oktober	168	157	121	
						November	195	161	132	
						December	253	199	162	

III. — LANDBOUW EN VISSERIJ

1. — LANDBOUWPRODUCTIE

Bronnen : Ministerie van Landbouw (plantaardige produktie) — Nationaal Instituut voor de Statistiek (aantal dieren, dierlijke produktie en beteeld areaal).

	1953	1954	1955	1956	1957	1958	1959	1960	1961 (r)
Beteeld areaal ¹ (duizenden hectaren)									
Broodgranen	259	274	272	260	280	296	275	273	258
waarvan : tarwe	170	184	191	188	208	219	201	203	205
rogge	82	82	74	68	66	69	66	63	46
Andere granen	258	233	234	254	238	240	256	252	261
Nijverheidsgewassen	96	95	98	99	92	94	89	96	92
Wortel- en knolgewassen	161	163	152	151	145	141	143	131	118
Groenten geteeld voor het zaad	12	13	13	14	13	12	12	11	10
Hooi- en weiland	821	815	815	818	814	811	827	819	819
Diversen	148	149	147	132	137	128	133	156	157
Totaal ...	1.755	1.742	1.731	1.728	1.719	1.722	1.735	1.716	1.715
Plantaardige produktie (duizenden tonnen)									
Tarwe	560	575	714	597	751	779	793	773	
Andere graangewassen	997	972	1.008	985	961	983	1.046	1.034	
Suikerbieten	2.389	2.132	2.246	2.203	2.486	2.832	1.485	3.063	
Vlas (zaad en stro)	193	236	272	235	182	170	125	214	
Cichorei	34	109	95	54	51	56	44	55	
Aardappelen	1.919	2.634	2.184	2.034	2.044	1.914	1.466	1.894	
Aantal dieren ¹ (duizenden stuks)									
Landbouwpaaarden	219	208	195	189	182	178	170	159	147
Totaal der runderen	2.291	2.373	2.393	2.413	2.485	2.596	2.630	2.690	2.700
waarvan : melk- en trekkoeien ...	930	971	985	973	976	995	1.012	1.022	1.020
Varkens	1.156	1.310	1.419	1.471	1.366	1.423	1.447	1.726	1.760
Dierlijke produktie									
Melkleveringen aan de melkerijen (miljoenen liters)	1.091	1.153	1.168	1.198	1.277	1.319	1.303	1.420	
Slachtingen (nettogewicht van het vlees - duizenden tonnen)	370	381	392	400	391	412	424	441	

¹ Telling op 15 mei van ieder jaar.

III - 2. — ZEEVISSERIJ

Voornaamste vissoorten aangevoerd in de Belgische havens

(maandgemiddelden in tonnen)

Bron : Nationaal Instituut voor de Statistiek.

	1952	1953	1954	1955	1956	1957	1958	1959	1960
Schelvis	387	383	448	546	519	445	374	232	262
Kabeljauw	678	852	715	870	764	662	834	653	689
Pladijs	337	421	378	392	379	427	451	381	390
Tong	453	502	465	323	299	289	315	257	350
Rog	306	277	241	312	314	356	337	342	323
Haring	1.168	1.370	1.400	1.650	716	254	201	260	308
Garnaal	217	164	122	178	266	84	64	89	38

Bibliografische referenties : Landbouwtijdschrift (Ministerie van Landbouw). — Statistisch Tijdschrift van het N.I.S. — Statistisch Jaarboek voor België. — Données statistiques (Raad van Europa). — Bulletin mensuel : Economie et statistique agricoles (F.A.O.).

IV - 2. — INDEXCIJFERS VAN DE INDUSTRIELE PRODUCTIE (I.R.E.S.P.)

Basis 1958 = 100

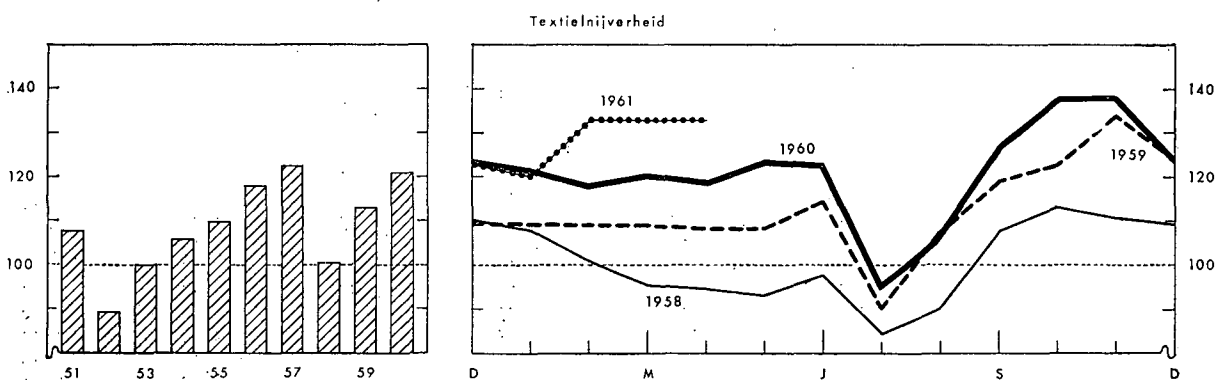
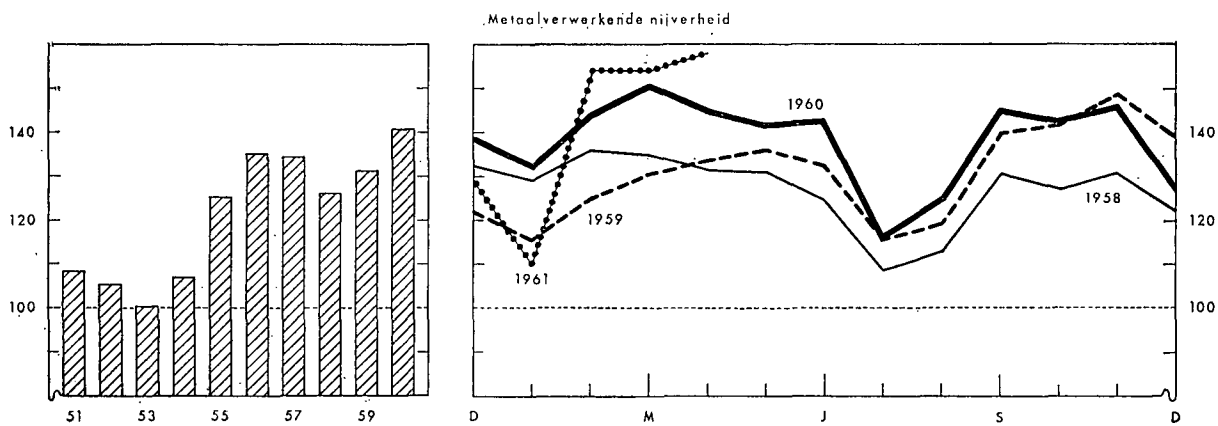
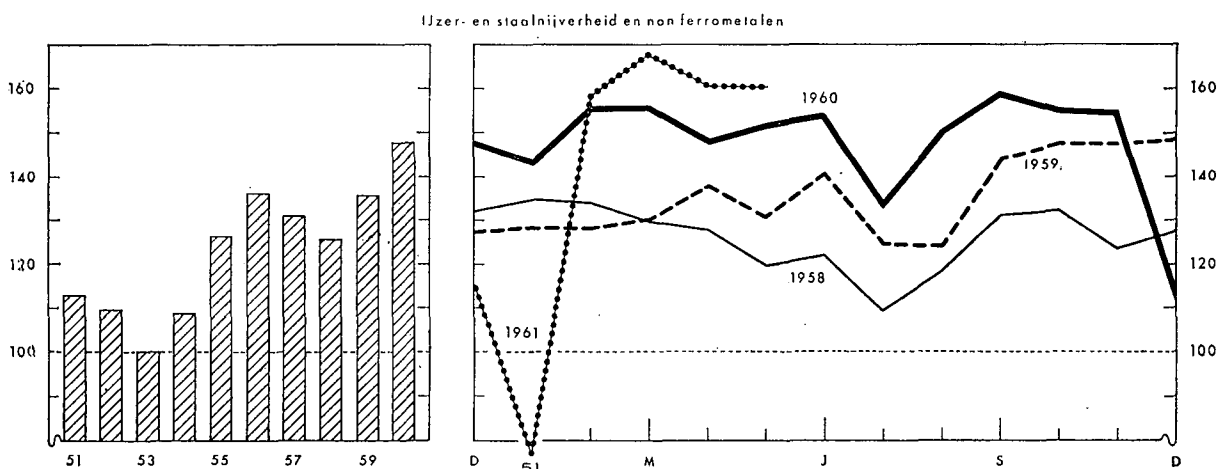
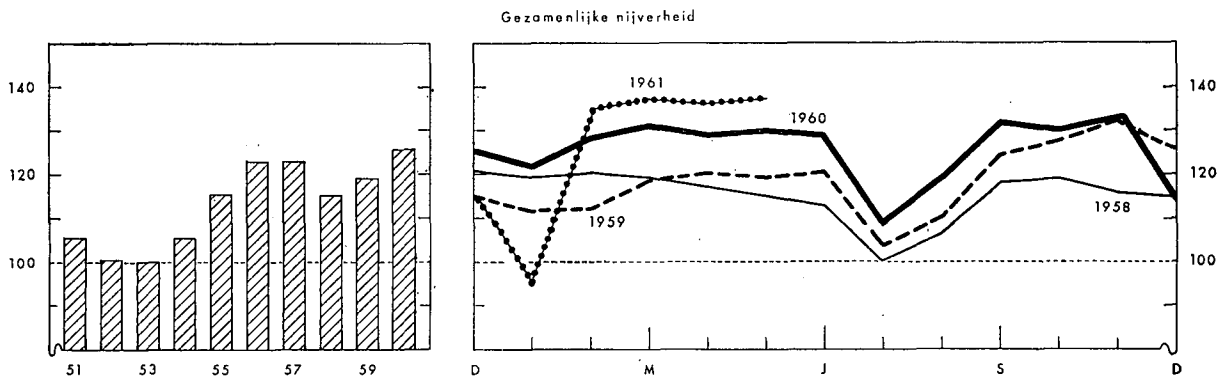

IV - 3. — ENERGIE

Bronnen : Algemene Directie van het Mijnwesen [kol. (1), (2) en (5)] — Administratie van de Nijverheid [kol. (8) en (9)] — Berekeningen door de N.B.B. [kol. (4)] — N.I.S. [kol. (8), (6) en (7)].

Maandgemiddelden of maanden	Steenkool				Dagelijks rendement per onder- en bovengrondse arbeider	Elektriciteit	Ruwe petroleum	Gas			
	Totale produktie	Voorraden per einde periode op de mijn-terreinen	Netto-invoer	Waarneembaar verbruik van steenkool 1				Totale produktie	Verwerking	Produktie der cokesfabrieken voor rechtstreekse leveringen aan de nijverheid	Totaal beschikbaar gas
	(1)	(2)	(8)	(4)				(5)	(6)	(7)	(8)
1951	2.471	225	—	2.866	734	771	83	75	141		
1952	2.532	1.673	— 35	2.621	739	772	255	77	146		
1953	2.505	3.074	— 133	2.479	766	799	308	75	145		
1954	2.437	2.815	— 125	2.563	784	862	365	84	159		
1955	2.498	371	— 287	2.702	826	912	453	92	168		
1956	2.463	179	— 35	2.777	841	987	522	99	182		
1957	2.424	1.413	126	2.738	838	1.051	520	97	180		
1958	2.255	6.928	221	2.319	841	1.043	630	100	182		
1959	1.896	7.496	233	2.410	907	1.097	643	103	188		
1960	1.872	6.565	159	2.468	1.019	1.176	669	109	200		
1960 2 ^e kwartaal	1.873	7.417	185	2.408	1.004	1.122	652	111	196		
1960 3 ^e kwartaal	1.757	6.979	135	2.419	1.021	1.132	725	113	197		
1960 4 ^e kwartaal	1.897	6.565	150	2.539	1.072	1.238	605	101	198		
1961 1 ^e kwartaal	1.761	6.505	162	2.326	1.071	1.194	712	88	187		
1961 2 ^e kwartaal	v 1.911	v 6.146			v 1.102	1.199	768				
1960 Mei	1.869	7.441	209	2.390	1.005	1.130	580	114	200		
1960 Juni	1.830	7.417	139	2.303	1.012	1.098	744	112	194		
1960 Juli	1.514	7.253	151	2.219	1.002	1.043	739	108	184		
1960 Augustus	1.820	7.078	153	2.449	1.018	1.158	722	116	201		
1960 September	1.937	6.979	101	2.588	1.044	1.195	715	117	205		
1960 Oktober	1.944	6.794	82	2.532	1.051	1.262	537	114	207		
1960 November	2.015	6.678	139	2.551	1.077	1.234	693	109	203		
1960 December	1.731	6.565	228	2.535	1.087	1.218	586	79	183		
1961 Januari	1.338	6.491	121	1.913	1.041	1.080	629	38	136		
1961 Februari	1.863	6.357	221	2.589	1.079	1.196	698	105	202		
1961 Maart	2.082	6.505	145	2.476	1.094	1.306	810	121	224		
1961 April	1.864	6.440	137	2.463	1.095	1.182	802	118	206		
1961 Mei	1.930	6.361			1.111	1.196	827	115	205		
1961 Juni	v 1.940	v 6.146			v 1.101	1.219	676				
1961 Juli	v 1.381	v 5.951									

1 Steenkolenproduktie + netto-invoer van steenkolen, cokes en agglomeraten, + voorraadbeweging. (1,8 ton cokes en 0,0 ton agglomeraten = 1 ton ruwe steenkolen.)

IV - 4. — METAALPRODUKTIE

Bronnen : N.I.S. [kol. (1) en (2)] — Fabrimetal [kol. (8) tot (6)].

Maandgemiddelden of maanden	Ijzer- en staalnijverheid (duizenden tonnen)		Metaalverwerkende nijverheid (miljarden franken)			Totaal der verzendingen
	Produktie van ruwstaal	Produktie van afgewerkt staal	Binnengekomen bestellingen			
			voor de binnenlandse markt	voor de uitvoer	Totaal	
	(1)	(2)	(3)	(4)	(5)	
1951	417	324	2,51	1,88	4,39	3,83
1952	417	314	2,43	1,58	4,01	4,11
1953	369	280	2,93	1,26	4,19	4,69
1954	413	302	3,12	1,67	4,79	4,86
1955	492	366	3,49	1,96	5,45	5,54
1956	532	397	4,34	2,78	7,12	6,32
1957	523	371	3,87	2,27	6,14	6,63
1958	501	350	3,44	1,99	5,43	6,62
1959	536	386	3,98	2,55	6,53	6,69
1960	599	407	4,40	2,93	7,33	v 7,2b
1960 2 ^e kwartaal	610	409	4,33	2,82	7,15	7,61
1960 3 ^e kwartaal	620	403	4,35	2,75	7,10	6,68
1960 4 ^e kwartaal	560	382	4,63	3,42	8,05	v 7,55
1961 1 ^e kwartaal	480	339	v 4,97	v 3,26	v 8,23	v 7,47
1961 2 ^e kwartaal	648 ¹					
1960 Mei	611	410	4,30	2,77	7,07	7,60
1960 Juni	626	417	4,26	2,91	7,17	7,44
1960 Juli	565	348	3,55	2,70	6,25	5,99
1960 Augustus	643	414	4,63	2,51	7,14	6,34
1960 September	651	446	4,88	3,04	7,92	7,70
1960 Oktober	638	435	4,70	2,80	7,50	7,49
1960 November	606	411	4,61	3,31	7,92	7,27
1960 December	436	299	4,58	4,16	8,74	v 7,88
1961 Januari	130	118	v 4,45	v 2,72	v 7,17	v 5,58
1961 Februari	600	414	v 4,94	v 3,29	v 8,23	v 7,45
1961 Maart	709	484	v 5,53	v 3,77	v 9,30	v 9,37
1961 April	638	424	v 5,65	v 4,82	v 10,47	v 8,19
1961 Mei	651 ¹	v 436	v 6,47	v 3,43	v 9,90	v 7,75
1961 Juni	654 ¹					
1961 Juli	561 ¹					

1 Raming op basis Agafi-cijfer.

IV - 5. — BOUWNIJVERHEID : jaarcijfers

Bron : Nationaal Instituut voor de Statistiek.

Jaar	Gebouwen hoofdzakelijk of uitsluitend voor huisvesting bestemd					Gebouwen die niet hoofdzakelijk voor huisvesting bestemd zijn				
	Toegestane bouwvergunningen				Begonnen gebouwen	Toegestane bouwvergunningen				Begonnen gebouwen
	Nieuwbouw of volledige herbouw		Verbouwingen, vergrotingen of gedeeltelijke herbouw			Nieuwbouw of volledige herbouw		Verbouwingen, vergrotingen of gedeeltelijke herbouw		
	Aantal	Te bouwen volume (duizenden m ³)	Aantal	Te bouwen volume (duizenden m ³)	Aantal	Te bouwen volume (duizenden m ³)	Aantal	Te bouwen volume (duizenden m ³)	Aantal	
1952	28.622	18.584	8.080	1.110	—	2.566	5.204	1.624	2.027	—
1953	35.536	22.764	9.028	1.153	—	3.082	7.519	2.202	2.633	—
1954	38.600	25.220	8.752	1.114	32.783	3.288	7.450	2.318	2.791	5.029
1955	36.615	23.564	9.468	1.220	31.698	3.588	8.561	2.569	3.731	5.422
1956	33.742	22.793	9.266	1.226	32.604	3.921	10.997	3.123	4.482	5.982
1957	34.904	24.063	9.407	1.318	31.724	3.618	9.255	3.009	3.772	6.090
1958	32.329	21.732	9.368	1.192	30.605	2.636	6.059	2.619	2.843	4.809
1959	38.989	26.683	9.724	1.368	35.333	3.036	8.661	3.135	4.951	5.209

IV - 6. — BOUWNIJVERHEID : maandcijfers

Bron : Nationaal Instituut voor de Statistiek.

Maandgemiddelden of maanden	Gebouwen hoofdzakelijk of uitsluitend voor huisvesting bestemd ¹		Gebouwen die niet hoofdzakelijk voor huisvesting bestemd zijn ²	
	Toegestane bouwvergunningen	Begonnen gebouwen	Toegestane bouwvergunningen	Begonnen gebouwen
1960 1 ^e kwartaal	3.227	2.395	492	356
2 ^e kwartaal	4.093	3.568	661	521
3 ^e kwartaal	3.370	3.131	618	531
4 ^e kwartaal	3.096	2.506	529	436
1961 1 ^e kwartaal	3.824	2.780	575	440
1960 Maart	3.887	3.727	628	492
April	4.054	3.770	634	492
Mei	4.126	3.579	657	530
Juni	4.098	3.354	691	540
Juli	3.208	2.938	634	559
Augustus	3.347	3.187	564	541
September	3.554	3.269	655	492
Oktober	3.499	2.879	500	478
November	2.705	2.596	518	427
December	3.083	2.044	570	403
1961 Januari	3.265	1.674	447	317
Februari	3.646	2.718	549	458
Maart	4.560	3.947	730	546
April	3.955	3.862	650	565
Mei	4.090	3.997	657	556

¹ Nieuwbouw of volledige wederopbouw waarvoor een bouwvergunning werd afgeleverd.

² Nieuwbouw, herbouw, verbouwingen en uitbreidingen, waarvoor een bouwvergunning werd afgeleverd.

Bibliografische referenties : *Statistisch Jaarboek voor België. — Statistisch Tijdschrift van het N.I.S. — Annalen der Mijnen van België. — Arbeidsblad. — Recherches économiques de Louvain (I.R.E.S.P.). — Industrie, tijdschrift van het V.B.N. — Bulletin van Fabrimetal. — Maandelijkse statistisch tijdschrift van Fédéchar. — Maandelijks tijdschrift van het M.E.Z. (Administratie van de Nijverheid - Dienst : Elektrische energie). — Energie. — Figas, informatieblad van het Verbond der Gasnijverheid. — Agence économique et financière. — Het Bouwbedrijf.*

V. — DIENSTEN

1. — VERVOER

a). — Bedrijvigheid van de N.M.B.S., de N.M.B. en de SABENA

Bronnen : N.M.B.S., N.M.B. en SABENA.

Maandgemiddelden of maanden	N.M.B.S.					N.M.B. Vervoerde ton-km 2	SABENA		
	Reizigers- vervoer	Goederenvervoer (volledige wagonladingen)					Geregeld en betalend luchtverkeer		
		Aantal reizigers-km	Aantal productieve t-km 1	Totale tonnenmaat	waarvan		(miljoenen passagiers- km)	(miljoenen ton-km)	
					brandstoffen en minerale oliën				ertsen
(miljoenen)		(duizenden tonnen)			(duizenden)				
1951	604	552	6.008	2.273	644	3.273	23,1	3,3	
1952	629	506	5.501	2.153	661	2.608	28,7	4,2	
1953	627	477	5.150	2.154	802	2.019	37,3	5,4	
1954	630	470	5.104	2.239	794	1.423	40,8	6,0	
1955	654	547	5.745	2.504	946	1.201	48,2	7,0	
1956	694	577	5.874	2.389	980	965	56,7	8,2	
1957	713	548	5.558	2.321	966	797	77,4	10,0	
1958	755	486	4.818	1.876	959	618	99,7	12,2	
1959	710	505	4.874	1.866	1.043	364	88,7	11,3	
1960	715	525	5.070	1.935	1.155	294	108,7	13,8	
1960 1 ^o kwartaal	695	545	5.189	2.001	1.170	182	66,3	9,7	
2 ^o kwartaal	717	521	5.053	1.913	1.156	216	141,3	16,6	
3 ^o kwartaal	736	516	4.972	1.871	1.206	198	123,7	14,2	
4 ^o kwartaal	711	518	5.065	1.957	1.090	581	103,5	14,6	
1961 1 ^o kwartaal	v 668	468	4.415	1.733	930	117	76,9	11,2	
1960 Maart	726	569	5.469	1.961	1.271	232	77,9	11,1	
April	725	507	4.965	1.906	1.104	264	109,0	13,8	
Mei	676	527	5.052	1.913	1.158	180	119,1	14,8	
Juni	750	529	5.142	1.920	1.206	205	195,7	21,3	
Juli	728	478	4.496	1.673	1.127	170	98,4	10,7	
Augustus	734	530	5.210	1.998	1.222	207	138,5	15,7	
September	745	541	5.209	1.942	1.268	218	134,3	16,3	
Oktober	765	578	5.623	2.052	1.267	703	119,6	17,8	
November	725	567	5.537	2.172	1.209	753	87,2	12,0	
December	644	410	3.985	1.646	794	286	103,8	14,0	
1961 Januari	v 577	282	2.624	1.200	355	68	85,2	11,8	
Februari	v 675	552	5.158	2.076	1.122	132	65,8	10,0	
Maart	v 752	570	5.462	1.924	1.314	150	79,7	11,8	
April	v 712	536	5.143	1.952	1.210	132	87,6	12,0	
Mei	v 760	553	5.304	2.039	1.193	138			

- 1 De productieve ton-km hebben betrekking op het commercieel vervoer (met uitsluiting van de dienstvervoer) : het is de som van de vermenigvuldigingen van het gewicht van elke verzending met de afstand van het traject.
 2 De vervoerde ton-km worden berekend door optelling van de resultaten bekomen door vermenigvuldiging van de vervoerde tonnage met het aantal kilometers van het vervoer.

V - 1 b). — Zeevaart

Bronnen : Havenbestuur te Antwerpen [kol. (1)], te Gent [kol. (4)], N.I.S. (overige kolommen).

Maandgemiddelden of maanden	Haven van Antwerpen			Haven van Gent		
	Laadvermogen van de binnen- gekomen schepen (duizenden register- tonnen)	Goederen (duizenden metrische tonnen)		Laadvermogen van de binnen- gekomen schepen (duizenden register- tonnen)	Goederen (duizenden metrische tonnen)	
		Binnen- gekomen	Vertrokken		Binnen- gekomen	Vertrokken
1951	2.209	1.261	1.169	125	129	83
1952	2.335	1.304	986	126	130	78
1953	2.538	1.201	1.147	116	117	76
1954	2.634	1.276	1.091	119	113	85
1955	2.830	1.439	1.234	154	155	118
1956	3.172	1.865	1.279	178	216	82
1957	3.296	1.828	1.227	171	209	79
1958	3.545	1.723	1.210	163	169	82
1959	3.622	1.668	1.266	145	152	83
1960	3.774	1.816	1.288	150	166	75
1960 2 ^o kwartaal	3.764	1.698	1.266	146	163	89
3 ^o kwartaal	3.864	1.856	1.187	168	202	62
4 ^o kwartaal	3.487	1.718	1.232	140	173	58
1961 1 ^o kwartaal	3.567	1.674	1.160	121	154	51
2 ^o kwartaal	3.872			146		
1960 April	3.802	1.570	1.426	133	216	87
Mei	3.726	1.720	1.081	142	126	91
Juni	3.764	1.803	1.290	162	147	90
Juli	4.086	1.800	1.183	166	174	68
Augustus	3.752	1.881	1.232	162	189	55
September	3.755	1.888	1.146	175	243	62
Oktober	4.167	1.798	1.254	165	207	64
November	3.642	1.923	1.280	156	103	47
December	2.653	1.434	1.163	99	208	63
1961 Januari	2.816	1.425	768	109	190	33
Februari	3.875	1.887	1.226	131	124	61
Maart	4.011	1.709	1.486	124	147	60
April	3.788	1.893	1.328	115	163	60
Mei	3.916			148		
Juni	3.911			175		

1 Binnenlands vervoer + invoer + uitvoer + doorvoer.

V - 1 c). — Binnen- scheepvaart

Bron : N.I.S.

Totaal verkeer 1	
(duizenden metrische tonnen)	(miljoenen ton-km.)
(1)	(2)
3.471	289
3.295	232
3.912	327
4.258	349
4.737	385
4.659	374
4.642	383
4.269	361
4.534	402
5.097	436
5.223	449
5.327	458
5.056	431
4.645	393
5.087	434
5.265	452
5.318	462
5.251	453
5.321	460
5.408	460
5.597	492
5.149	425
4.483	376
3.899	320
4.327	364
5.710	494
5.445	475

V - 2. — TOERISME

(duizenden overnachtingen)

Bron : Nationaal Instituut voor de Statistiek.

Maandgemiddelden of maanden	Totaal	waarvan land van gewone verblijfplaats					
		België	Frankrijk	Nederland	Verenigd Koninkrijk	West-Duitsland	U.S.A.
1951	538	402	27	23	34	5	10
1952	670	516	30	25	37	8	15
1953	761	577	41	28	45	14	16
1954	911	692	50	31	57	19	17
1955	1.019	766	60	33	68	22	19
1956	1.084	815	66	35	71	23	19
1957	1.186	898	71	33	81	25	19
1958	1.341	877	84	37	102	69	51
1959	1.249	979	55	30	82	27	20
1960	1.307	982	69	33	99	33	25
1959 4 ^e kwartaal	343	216	22	18	14	17	15
1960 1 ^e kwartaal	302	171	19	16	11	15	10
2 ^e kwartaal	1.193	862	57	32	107	36	32
3 ^e kwartaal	3.335	2.619	176	64	261	60	41
4 ^e kwartaal	373	235	23	19	15	18	15
1959 December	320	213	20	17	10	12	10
1960 Januari	292	190	18	16	10	14	9
Februari	283	110	17	15	10	14	9
Maart	331	211	21	17	13	18	11
April	1.068	777	71	27	83	30	21
Mei	710	473	34	27	54	27	31
Juni	1.801	1.335	66	42	184	49	43
Juli	4.477	3.732	132	68	318	63	51
Augustus	4.517	3.479	321	88	351	90	43
September	1.009	643	74	35	113	32	30
Oktober	422	249	27	23	22	24	24
November	351	224	24	17	12	17	13
December	346	231	19	17	12	12	9
1961 Januari	278	189	14	12	7	10	7
Februari	303	193	19	16	10	14	9

V - 3. — BINNENLANDSE HANDEL

a). — Verkoopindexcijfers

(Basis 1953 = 100)

Bron : Nationaal Instituut voor de Statistiek.

Maandgemiddelden of maanden	Warenhuizen met veelvuldige afdelingen					Coöperatieven	Grote ondernemingen gespecialiseerd in kleding		Groot-handel	Ondernemingen met bij-huizen	Verkoopindexcijfers na uitschakeling van de prijs- en seizoenbewegingen (berekeningen door de N.B.B.)			
	Algemeen indexcijfer	Voeding	Kleding	Meubel-ering	Huis-houden 1		Algemeen indexcijfer	Heren 2			Onder-goed en bijkom-stige kleding-stukken 3	Algeme-ene voe-dings-waren	Voed-ing	Waren-huizen
1951	97	93	101	101	97	90	106	103	91	98	98	90	96	
1952	99	97	103	99	97	97	103	104	95	98	98	96	96	
1953	100	100	100	100	100	100	100	100	100	100	100	100	100	
1954	106	113	102	105	105	109	104	80	107	103	104	107	104	
1955	114	120	111	108	114	115	113	88	111	107	113	114	109	
1956	124	133	120	114	127	125	123	97	132	120	119	121	126	
1957	129	132	126	124	139	125	125	105	131	123	121	117	122	
1958	139	140	138	129	149	131	132	105	139	131	128	121	129	
1959	144	145	149	126	150	132	136	104	145	138	131	120	132	
1960	156	159	159	141	162	v 138	144	106	155	144	143	v 125	142	
1960 1 ^e kwartaal	139	158	134	139	149	135	124	94	143	139	139	123	137	
2 ^e kwartaal	153	152	168	141	155	135	174	109	153	140	145	126	141	
3 ^e kwartaal	154	152	153	152	172	v 136	122	105	166	141	148	v 127	146	
4 ^e kwartaal	179	173	180	133	172	v 144	157	118	159	157	140	v 124	143	
1961 1 ^e kwartaal	146	155	148	152	156		146	120	v 154	v 144	145		v 148	
1960 Maart	151	167	147	153	164	137	139	79	151	142	143	122	140	
April	159	171	168	145	157	135	207	113	149	144	145	125	138	
Mei	152	147	168	148	158	135	173	103	150	139	143	125	139	
Juni	148	137	169	130	150	136	141	110	160	136	146	129	145	
Juli	161	160	169	143	172	138	136	160	168	148	143	130	150	
Augustus	146	143	133	145	166	134	102	71	175	139	151	128	151	
September	156	152	157	168	177	v 136	127	83	156	136	150	v 122	138	
Oktober	168	165	189	140	168	v 140	173	117	147	140	146	v 122	135	
November	179	164	168	132	154	v 132	148	109	158	149	144	v 124	156	
December	191	191	184	126	193	v 161	149	128	173	183	129	v 127	138	
1961 Januari	129	135	139	132	126	v 143	131	168	v 154	v 142	125	v 128	v 147	
Februari	142	154	131	157	167	v 134	126	72	v 147	v 144	153	v 128	v 148	
Maart	168	175	174	168	175		181	121	v 162	v 147	158		v 150	
April	153	159	162	141	156				v 147	v 147	139		v 136	
Mei	154	156	162	145	164						143			

1 Huishoudartikelen en huishoudtoestellen. — 2 Omvat hoofdzakelijk bovenkleding. — 3 Onderkleding : heren en/of dames.

V - 3 b). — Verkoop op afbetaling

1° — Algemene resultaten

Bron : Nationaal Instituut voor de Statistiek.

	Aantal lopende contracten op einde halfjaar (duizenden)				Uitstaande kredieten op einde halfjaar (miljarden franken)				Krediet verleend in de loop van het halfjaar (miljarden franken)			
	Totaal	Financiering door			Totaal	Financiering door			Totaal	Financiering door		
		verkopers	banken	financieringsorganismen of particulieren		verkopers	banken	financieringsorganismen of particulieren		verkopers	banken	financieringsorganismen of particulieren
1958 2° halfjaar ...	1.202	530	130	542	8,37	1,47	3,43	3,47	3,84	0,99	1,30	1,55
1959 1° halfjaar ...	1.179	524	130	525	8,31	1,55	3,37	3,39	3,96	1,10	1,36	1,50
2° halfjaar ...	1.205	532	133	540	8,60	1,82	3,18	3,60	4,23	1,29	1,27	1,67
1960 1° halfjaar ...	1.208	534	144	530	9,48	2,19	3,34	3,95	4,71	1,48	1,53	1,70
2° halfjaar ...	1.339	620	153	566	10,20	2,54	3,44	4,22	4,90	1,57	1,50	1,83

2° — Achterstallige betalingen

	Aantal schuldenaars welke in gebreke gebleven zijn met het betalen van drie of meer vervallen termijnen in de loop van het halfjaar (duizenden)				Totaal der bedragen van drie termijnen welke door de schuldenaars, bedoeld in voorgaande kolommen, niet werden betaald (miljoenen franken)			
	Totaal	Financiering door			Totaal	Financiering door		
		verkopers	banken	financieringsorganismen of particulieren		verkopers	banken	financieringsorganismen of particulieren
1958 2° halfjaar	55	25	1	29	71,0	28,1	7,0	35,9
1959 1° halfjaar	58	25	1	32	72,6	29,2	7,0	36,4
2° halfjaar	50	24	1	25	72,2	28,1	6,4	37,7
1960 1° halfjaar	46	22	1	23	72,3	27,2	6,1	39,0
2° halfjaar	51	24	1	26	81,1	27,8	6,8	46,5

3° — Indeling van de kredieten verleend tijdens het halfjaar, volgens de aard der goederen

	Totaal	Vrachtwagens, bestelwagens, autobussen, zwaar vervoermaterieel		Landbouwmaterieel, landbouwtractoren, vee	Wagens voor personenvervoer behalve autobussen		Moto's scooters, bromfietsen, rijwielen	Textielwaren, bontartikelen, kleding	Boeken	Bedrijfsuitrusting andere dan de artikelen vermeld in de voorgaande rubrieken (handel, ambachtswezen, nijverheid, vrije beroepen)	Huishoudartikelen en voorwerpen voor persoonlijk gebruik, niet elders vermeld	Diensten (reizen, herstellen van motorrijtuigen)
		nieuw	reeds gebruikt		nieuw	reeds gebruikt						
Aantal contracten (duizenden)												
1958 2° halfjaar ...	605	4,3		2,3	27,0		16,4	276,1	21,1	8,5	248,5	0,6
1959 1° halfjaar ...	552	3,8	1,1	2,5	19,7	11,9	16,4	239,2	18,2	8,6	227,6	3,2
2° halfjaar ...	633	3,5	1,2	2,2	19,3	11,6	18,3	270,2	22,3	8,4	268,9	7,2
1960 1° halfjaar ...	603	4,0	1,1	2,3	25,7	13,6	20,1	243,9	19,2	10,7	254,8	7,5
2° halfjaar ...	722	3,4	1,0	2,8	24,3	12,6	18,1	324,0	22,3	8,5	298,6	6,4
Verleend krediet (miljoenen franken)												
1958 2° halfjaar ...	3.836	361		104	1.108		133	333	34	343	1.414	6
1959 1° halfjaar ...	3.956	367	53	93	1.016	292	144	276	34	331	1.326	24
2° halfjaar ...	4.230	364	55	110	952	280	139	345	38	317	1.593	37
1960 1° halfjaar ...	4.708	453	56	84	1.379	339	160	322	35	328	1.502	50
2° halfjaar ...	4.899	386	51	128	1.300	313	129	358	41	337	1.810	46
Verleend krediet — Percentsgewijze verdeling t.o.v. het totaal												
1958 2° halfjaar ...	100,0	9,4		2,7	28,9		3,5	8,7	0,9	8,9	36,9	0,1
1959 1° halfjaar ...	100,0	9,3	1,3	2,3	25,7	7,4	3,6	7,0	0,9	8,4	33,5	0,6
2° halfjaar ...	100,0	8,6	1,3	2,6	22,5	6,6	3,3	8,1	0,9	7,5	37,7	0,9
1960 1° halfjaar ...	100,0	9,6	1,2	1,8	29,3	7,2	3,4	6,8	0,7	7,0	31,9	1,1
2° halfjaar ...	100,0	7,9	1,1	2,6	26,5	6,4	2,6	7,3	0,8	6,9	37,0	0,9

Bibliografische referenties : Statistisch Jaarboek voor België. — Statistisch Tijdschrift van het N.I.S. — Bulletin van de Kamer van Koophandel van Antwerpen. — Recherches économiques de Louvain (I.R.E.S.P.). — Maandstatistiek over de internationale trafiek der havens (N.I.S.). — Vervoerkroniek (tweemaandelijks). — Les transports maritimes, Etude Annuelle (E.O.E.S.). — Bulletin général de Statistiques (Office statistique des Communautés Européennes).

VI. — INKOMENS

1. — BEZOLDIGINGEN VAN DE ARBEIDERS (mannen + vrouwen)

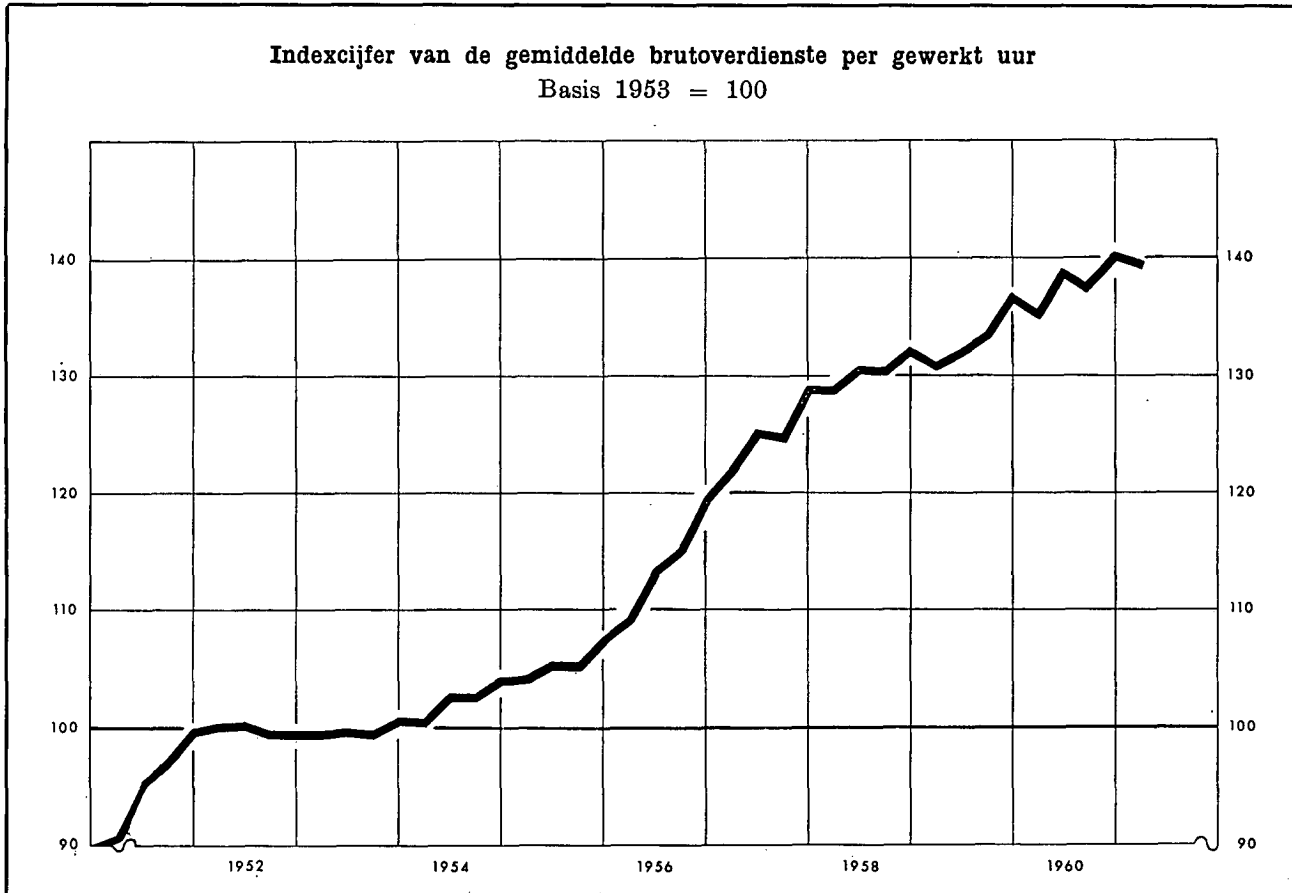

Indexcijfer van de bezoldigingen in de nijverheid

Basis 1953 = 100

Bronnen : kol. (1) - (2) - (3) : N.B.B. (wijze van opstelling, zie Novambertnummer 1957, blz. 415). — kol. (4) : R.M.Z. - berekeningen N.B.B. (zie noot). — kol. (5) : I.R.E.S.P.

	Gemiddelde brutoverdienste per gewerkt uur (1)	Type-urloon 1		Indexcijfer van de loonmassa 2	Indexcijfer der arbeidskosten 3
		Geschoold arbeider (2)	Ongeschoold arbeider (3)		
1951	96	97	96	100	92
1952	100	100	100	100	98
1953	100	100	100	100	100
1954	103	103	102	102	103
1955	106	105	106	108	106
1956	116	114	114	118	114
1957	125	125	125	129	125
1958	131	129	129	125	132
1959	133	131	132	121	135
1960	138	135	137		v 141
1960 Juni	139	135	137		v 143
1960 September	138	135	136		v 141
1960 December	141	136	138		v 144
1961 Maart	v140	v137	v139		v 143
1961 Juni	v142	v139	v140		

Algemene gemiddelden van de uurlonen der arbeiders

(sociale lasten inbegrepen)

Bron : Verbond der Belgische Nijverheid.

4	België (BF)	West-Duitsland	Groot-Brittannië	Nederland
		percentage in verhouding tot de Belgische lonen 5		
1951	25,80	84,0	86,8	62,6
1952	28,11	83,5	86,7	59,0
1953	28,25	85,8	91,0	61,2
1954	28,74	86,2	94,3	67,5
1955	29,91	90,6	98,4	69,2
1956	32,68	90,2	97,6	69,6
1957	35,67	90,6	93,7	70,1
1958	37,03	94,0	95,0	69,2
1959	38,30	95,9	95,0	68,8
1960	39,70	101,3	98,4	73,0
1958 Februari-April	36,54	93,7	95,4	70,1
1958 August.-Oktob.	37,53	94,2	94,6	68,2
1959 Februari-April	37,80	95,1	95,4	69,1
1959 August.-Oktob.	38,80	96,7	94,6	68,6
1960 Februari-April	39,48	97,5	97,3	73,5
1960 August.-Okt.	39,93	105,0	99,5	72,6

1 Excl. de transportarbeiders.

2 Het betreft het eenvoudig indexcijfer van de totale bezoldigingen betaald aan de arbeiders die onderworpen zijn aan de maatschappelijke zekerheid en behoren tot de extractiebedrijven, de fabrieksnijverheid, het bouwbedrijf, het vervoer en het verkeer. (Voor de bepaling van de totale bezoldigingen, zie XV^e Jaarverslag R.M.Z., blz. 141.)

3 Dit indexcijfer, waarin de steenkolenmijnen niet werden opgenomen, geeft de arbeidskosten per uur en niet de kosten per geproduceerde eenheid.

4 De jaarcijfers zijn gemiddelden van de uurlonen van februari-april en augustus-oktober.

5 Het V.B.N. publiceert de buitenlandse uurlonen uitgedrukt in Belgische franken op basis van de wisselkoersen. Daar de bekomen percentages niet werden gewogen aan de hand van de indexcijfers van de kosten van levensonderhoud, geven zij niet de verhouding van de reële lonen weer.

Bibliografische referenties : Statistisch Jaarboek voor België. — Statistisch Tijdschrift van het N.I.S. — Recherches économiques de Louvain (I.R.E.S.P.). — Jaarverslagen van de R.M.Z. — Arbeidsblad. — Industrie, tijdschrift van het V.B.N. — Le Coût de la main-d'œuvre dans l'industrie européenne, Etudes et Documents, nouvelle série, n^o 52, 1959 (I.A.B.). — Annuaire des statistiques du Travail (I.A.B.).

VII. — PRIJZEN EN PRIJSINDEXCIJFERS

1. — GROOTHANDELSPRIJZEN OP DE WERELDMARKTEN

Daggemiddelden	Tarwe te New-York	Koffie te New-York Santos IV	Ingevoerde wol Boston Buenos- Aires 5/6	Katoen te New-York	Rubber te Londen " Spot " price n° 1	Koper te Londen	Tin te Londen slotkoers	Zwaar oudijzer te Parijs	Ruwe petroleum te West-Texas
	cents per 60 lbs	cents per lb			d per lb	£ per long ton	NF per metrieke ton	\$ per barrel	
1951	283	54,0	157	41,7	51	220	1.077	68	2,40
1952	284	54,0	76	38,7	23	259	964	105	2,40
1953	271	57,9	74	32,9	20	256	732	127	2,54
1954	278	78,1	79	34,1	20	249	719	112	2,65
1955	271	56,8	82	33,6	34	352	740	149	2,65
1956	270	57,9	83	33,8	29	329	788	179	2,65
1957	272	56,4	90	32,6	26	219	755	192	2,90
1958	256	48,2	66	33,2	23	197	735	154	2,90
1959	251	36,8	75	31,7	30	238	785	161	2,78
1960	252	36,5	81	29,7	32	246	797	180	2,77
1960 2 ^e kwartaal	252	37,1	83	30,5	38	254	789	175	2,77
1960 3 ^e kwartaal	244	36,1	82	29,4	30	245	807	182	2,77
1960 4 ^e kwartaal	252	36,1	77	28,6	26	226	800	178	2,77
1961 1 ^e kwartaal	255	37,2	77	29,0	25	223	797	177	2,78
1961 2 ^e kwartaal	247	37,5			25	236	865		
1960 Mei	252	37,3	82	30,6	39	248	784	173	2,77
1960 Juni	244	36,9	82	30,6	39	251	793	174	2,77
1960 Juli	239	36,3	82	30,3	31	255	813	179	2,77
1960 Augustus	245	35,8	82	29,1	29	245	802	182	2,77
1960 September	249	36,2	81	28,9	29	235	805	185	2,77
1960 Oktober	249	36,2	77	28,6	28	222	804	184	2,77
1960 November	253	36,0	77	28,6	26	226	801	177	2,77
1960 December	253	36,0	77	28,6	25	231	795	171	2,77
1961 Januari	257	36,5	77	28,6	25	220	784	177	2,77
1961 Februari	256	37,3	77	28,9	24	223	793	176	2,77
1961 Maart	252	37,7	77	29,6	25	226	815	179	2,79
1961 April	250	37,0	77	29,9	26	229	837	183	2,89
1961 Mei	246	37,6	77		26	242	862		
1961 Juni	246	37,8			25	236	896		
1961 Juli	v 249	v 36,8			v 25	v 230	v 915		

VII - 2. — INDEXCIJFERS VAN DE GROOTHANDELSPRIJZEN OP DE WERELDMARKTEN

Basis 1953 = 100

Bronnen : Comtel Reuter — Moody's Investors Service — Der Volkswirt — Chamber of Shipping.

Maandgemiddelden of maanden	Reuter-indexcijfer	Moody-indexcijfer	Volkswirt-indexcijfers (oude Schulze-indexcijfers)			Vruchtprizen Groot-Brittannië (bevrachting per reis) 1 2
			Algemeen	Nijverheid	Voeding	
1951	122	119	126	134	105	—
1952	110	105	103	104	102	129
1953	100	100	100	100	100	100
1954	99	103	102	101	104	111
1955	100	98	103	105	99	165
1956	98	102	105	108	100	203
1957	93	100	104	107	98	145
1958	84	96	98	100	96	87
1959	84	93	100	103	94	93
1960	85	90	99	104	90	95
1960 2 ^e kwartaal	87	92	100	105	90	97
1960 3 ^e kwartaal	85	89	98	103	90	89
1960 4 ^e kwartaal	82	86	98	103	90	96
1961 1 ^e kwartaal	83	88	99	103	91	100
1961 2 ^e kwartaal	85	89	100	104	90	
1960 Mei	87	92	100	106	90	98
1960 Juni	86	91	100	105	89	91
1960 Juli	85	91	99	104	89	87
1960 Augustus	85	89	98	103	90	89
1960 September	84	88	98	102	90	92
1960 Oktober	83	87	98	102	90	91
1960 November	82	86	98	103	90	95
1960 December	82	86	98	103	90	101
1961 Januari	82	87	98	102	91	99
1961 Februari	83	88	99	103	91	101
1961 Maart	84	90	99	104	91	99
1961 April	85	89	100	104	91	102
1961 Mei	86	89	100	105	91	106
1961 Juni	85	90	99	104	89	
1961 Juli	85	90				

1 Bevrachting per reis voor droge ladingen.

2 Gezien de uitbreiding van de statistiek, zijn de gegevens, vanaf 1960, niet meer volledig vergelijkbaar met de cijfers der vorige periodes.

VII - 3. — INDEXCIJFERS VAN DE GROOTHANDELSPRIJZEN IN BELGIE

Basis 1953 = 100

Maandgemiddelden of maanden	Bron : Ministerie van Economische Zaken											Bron : I.R.E.S.P.			
	Algemeen indexcijfer	Produkten		Landbouwprodukten			Industriële produkten					Gezamenlijke industriële produkten in de drie produktiestadia			
		Inheemse	Ingevoerde	Algemeen indexcijfer	Dierlijke	Plantaardige	Algemeen indexcijfer	Dofstoffen	Metalen en metaalprodukten	Textiel- produkten	Scheikundige produkten	Bouw- materialen	Grondstoffen	Halffabrikaten	Fabrikaten
1951	113,5	109,6	124,7	105,1	107,5	102,5	115,9	103,7	104,1	141,9	117,2	95,5	128,2	121,8	112,6
1952	107,0	105,5	113,0	103,1	103,9	102,1	108,0	110,0	108,9	107,3	114,2	98,9	113,2	110,6	104,5
1953	100,0	100,0	100,0	100,0	100,0	100,0	100,0	100,0	100,0	100,0	100,0	100,0	100,0	100,0	100,0
1954	98,8	97,8	100,0	97,8	99,2	96,4	99,2	98,1	97,5	98,7	100,3	103,8	95,6	97,4	98,6
1955	101,0	99,4	101,8	94,0	97,7	90,3	102,9	100,7	105,0	97,7	104,6	105,4	98,1	100,1	102,2
1956	103,5	103,5	103,3	97,2	101,0	93,5	105,4	105,8	111,6	95,8	105,6	106,9	104,3	103,9	105,4
1957	106,1	107,4	102,2	98,7	103,1	94,5	108,3	112,1	114,4	98,2	108,9	111,9	112,2	107,5	110,6
1958	101,7	105,4	93,9	96,0	92,8	98,9	103,2	105,8	109,6	87,5	107,9	115,0	100,3	99,6	106,6
1959	101,3	104,7	95,2	95,0	95,9	94,1	103,0	103,7	109,8	84,9	103,3	115,4	95,7	99,3	105,5
1960	102,5	105,0	96,5	92,2	93,2	86,8	105,4	101,4	110,2	92,2	107,0	121,4	94,5	99,3	107,1
1960 2 ^e kwartaal ...	102,7	105,7	97,1	91,7	91,9	91,3	105,7	100,8	110,1	93,4	107,6	121,3	95,2	99,5	106,8
1960 3 ^e kwartaal ...	102,0	104,3	95,4	92,8	100,4	85,9	104,6	101,2	110,7	90,0	105,5	121,4	94,1	98,9	107,0
1960 4 ^e kwartaal ...	102,4	104,7	95,5	93,0	106,7	81,4	105,0	101,5	109,7	93,1	105,4	121,7	92,8	98,1	106,7
1961 1 ^e kwartaal ...	102,8	105,0	96,5	93,2	109,8	79,9	105,4	101,2	109,4	95,1	106,1	121,6	91,5	98,2	106,9
1961 2 ^e kwartaal ...	102,0	104,5	95,8	91,4	110,1	76,8	105,0	99,7	109,6	94,5	104,6	121,7	92,1	98,2	106,3
1960 Mei	102,9	105,7	97,6	91,5	89,7	92,8	106,0	100,7	109,8	94,5	107,6	121,3	95,2	99,5	106,8
1960 Juni	102,9	106,6	96,1	94,1	94,8	93,3	105,4	100,7	110,3	93,2	105,9	121,3	95,2	99,2	106,9
1960 Juli	102,2	104,6	95,7	92,2	98,2	86,5	104,9	100,9	111,0	90,6	105,6	121,3	95,0	99,0	106,9
1960 Augustus	101,7	103,9	95,2	92,6	99,5	86,5	104,3	101,2	110,7	88,8	105,9	121,3	94,3	99,3	107,1
1960 September	102,2	104,5	95,3	93,5	103,6	84,8	104,6	101,6	110,3	90,6	104,9	121,5	93,0	98,4	106,9
1960 Oktober	102,4	104,7	95,5	93,3	105,4	82,9	104,9	101,6	109,6	92,7	104,9	121,7	92,6	98,3	106,4
1960 November	102,5	104,8	95,7	93,2	108,0	80,8	105,1	101,6	109,8	93,5	105,6	121,7	92,7	97,9	106,8
1960 December	102,2	104,5	95,3	92,4	106,7	80,6	105,0	101,4	109,6	93,2	105,6	121,7	93,2	98,2	107,0
1961 Januari	102,4	105,0	95,6	93,4	106,5	82,5	104,9	100,9	109,1	94,0	105,3	121,7	91,1	97,8	106,8
1961 Februari	102,8	105,0	96,9	92,9	109,3	79,6	105,6	101,6	109,4	95,6	106,3	121,5	91,3	98,1	106,9
1961 Maart	103,1	105,1	97,1	93,3	113,7	77,5	105,7	101,2	109,6	95,6	106,6	121,5	92,1	98,6	107,0
1961 April	102,2	104,0	97,0	90,7	110,1	75,6	105,4	100,0	109,8	95,3	105,6	121,7	91,8	98,4	106,1
1961 Mei	101,9	104,0	95,8	90,8	111,4	74,9	105,0	99,8	109,6	94,8	104,3	121,7	92,3	98,3	106,2
1961 Juni	101,9	105,4	94,5	92,8	108,8	79,8	104,5	99,3	109,4	93,5	104,0	121,7	92,3	97,8	106,6
1961 Juli	102,2				113,4	79,4		98,4	109,1	93,5	104,0	121,7	91,7	97,0	105,7

VII - 3. — INDEXCIJFERS VAN DE GROOTHANDELSPRIJZEN IN BELGIE

Basis 1953 = 100

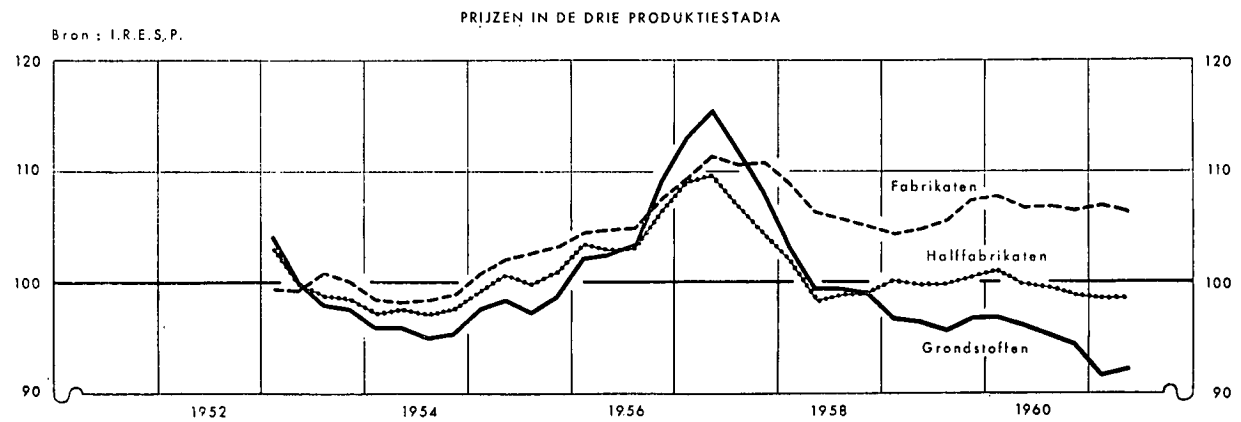
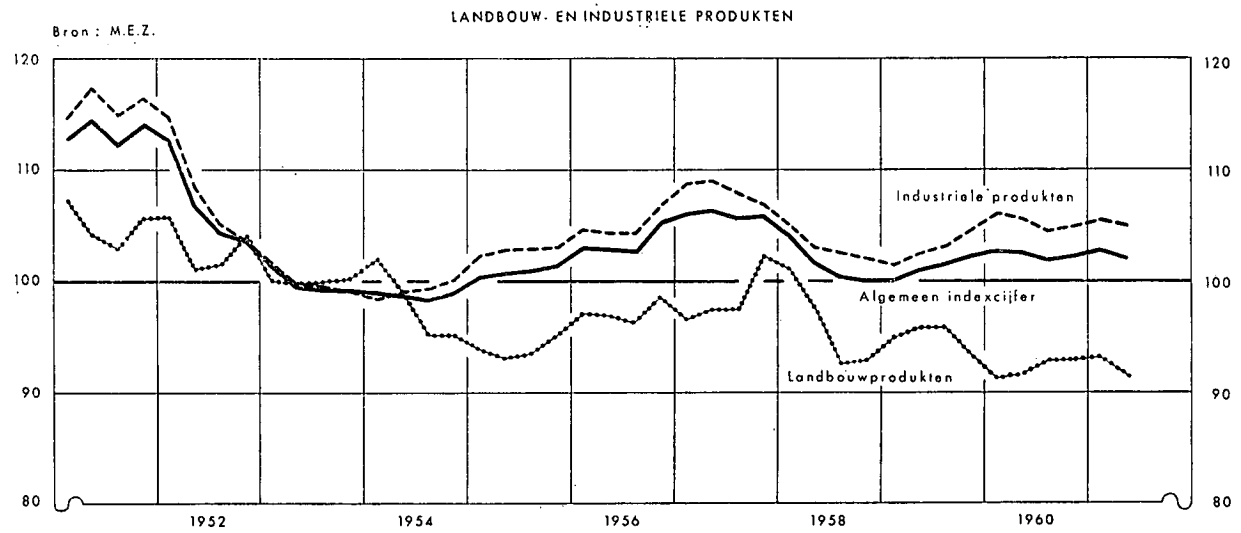
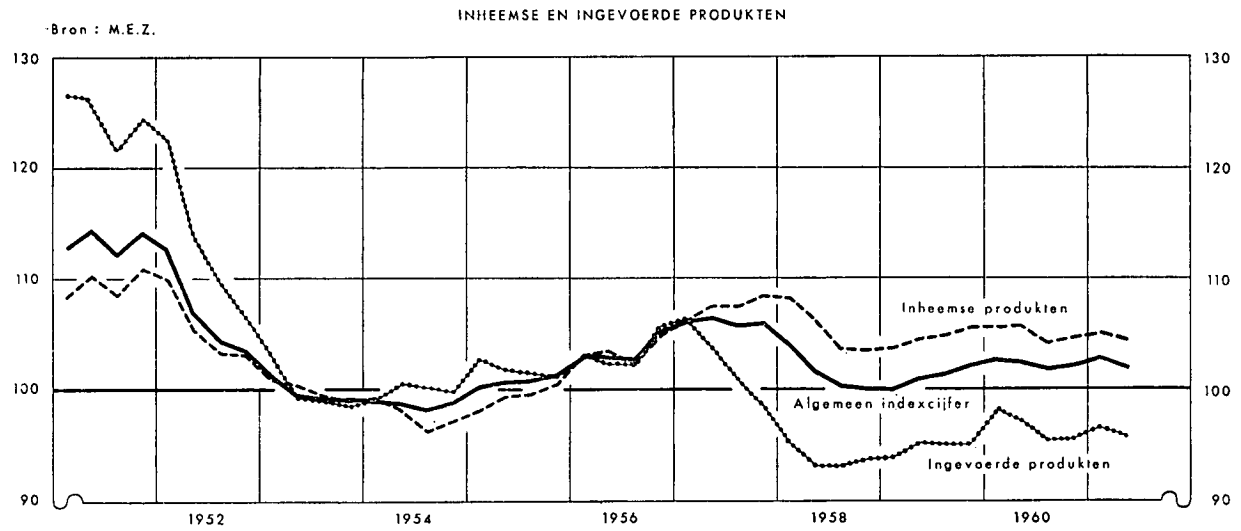

VII - 4. — INDEXCIJFERS VAN DE KLEINHANDELSPRIJZEN IN BELGIE

Basis 1953 = 100

Bron : Ministerie van Economische Zaken.

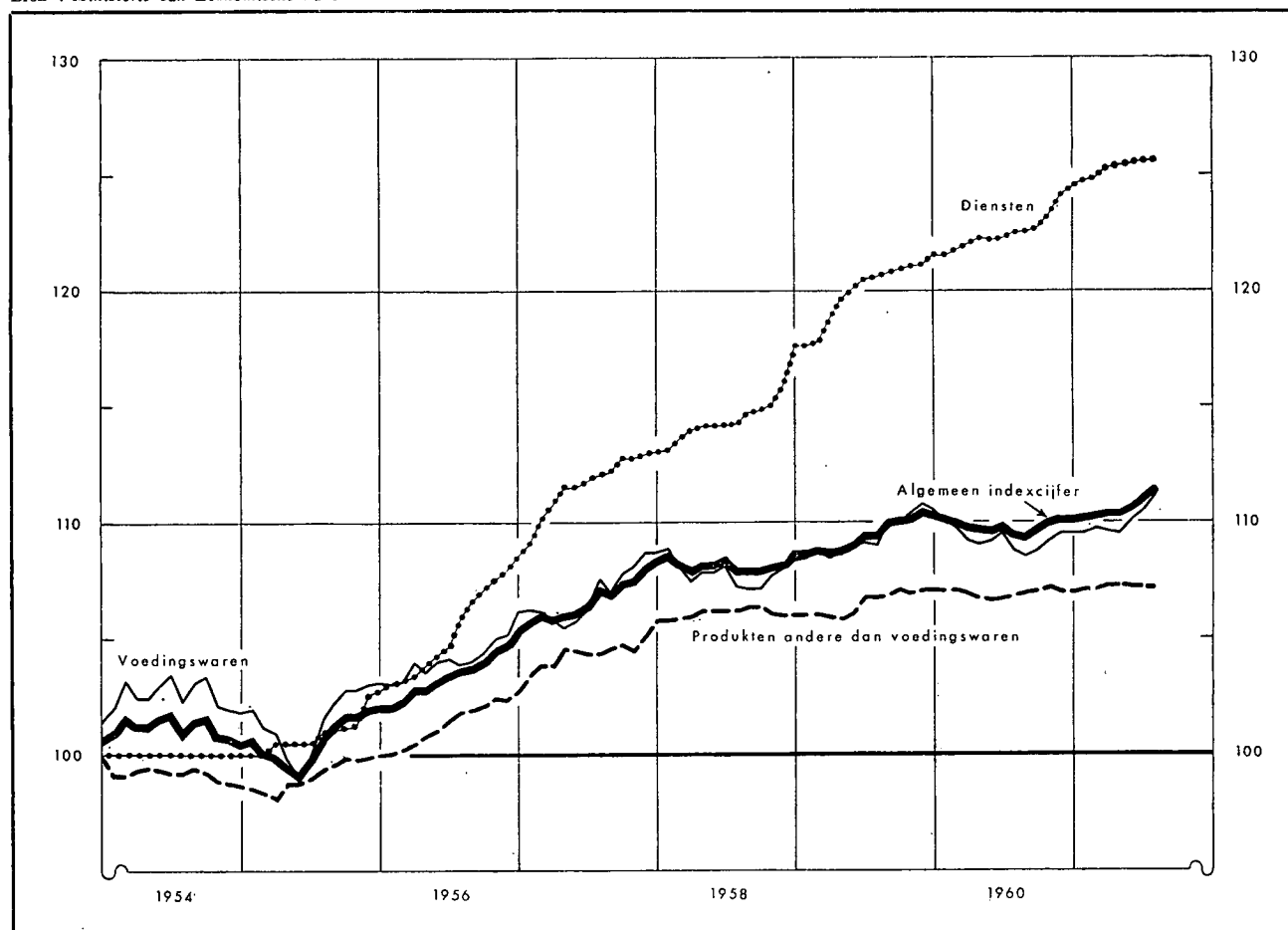

Maandgemiddelden of maanden	Algemeen indexcijfer 63 produkten		Voedingswaren 85 produkten		Produkten andere dan voedingswaren 25 produkten		Diensten 5 produkten	
	1960	1961	1960	1961	1960	1961	1960	1961
1953	100,00		100,0		100,0		100,0	
1954	101,30		102,7		99,2		100,0	
1955	100,80		101,6		99,2		101,0	
1956	103,65		104,2		101,5		105,5	
1957	106,93		107,0		104,5		111,7	
1958	108,31		107,9		106,2		114,6	
1959	109,64		109,5		106,6		120,0	
1960	109,97		109,8		107,0		122,6	
1° kwartaal	110,11	110,48	109,7	109,7	107,1	107,2	121,7	125,0
2° kwartaal	109,84	110,81	109,3	110,0	106,8	107,2	122,3	125,5
3° kwartaal	109,66		108,7		107,0		122,6	
4° kwartaal	110,27		109,5		107,2		124,0	
Januari	110,28	110,43	110,1	109,6	107,1	107,2	121,5	124,8
Februari	110,17	110,49	109,8	109,8	107,1	107,2	121,7	124,9
Maart	109,89	110,53	109,3	109,6	107,0	107,3	122,0	125,3
April	109,79	110,55	109,1	109,5	106,8	107,3	122,3	125,4
Mei	109,76	110,83	109,3	110,1	106,7	107,2	122,2	125,5
Juni	109,96	111,06	109,6	110,5	106,8	107,2	122,3	125,6
Juli	109,67	111,45	108,8	111,3	106,9	107,2	122,5	125,6
Augustus	109,56		108,6		107,0		122,5	
September	109,76		108,8		107,1		122,7	
Oktober	110,14		109,3		107,3		123,3	
November	110,34		109,6		107,1		124,2	
December	110,34		109,6		107,1		124,5	

Bibliografische referenties : Statistisch Jaarboek voor België. — Statistisch Tijdschrift van het N.I.S. — Arbeidsblad. — Industrie, tijdschrift van het V.B.N. — Recherches économiques de Louvain (I.R.E.S.P.). — De Belgische Textielnijverheid, tijdschrift van Febeltex. — Der Volkswirt. — Wirtschaft und Statistik. — Bulletin mensuel de statistique (O.V.N.). — Monthly Digest of Statistics. — Bulletin statistique de l'I.N.S.E.E. — Bulletins statistiques : statistiques générales (E.O.E.S.). — Données statistiques (Raad van Europa). — Financiële dagbladen : Agefi, Het Financieel Dagblad, The Financial Times, L'Information.

VIII. — BUITENLANDSE HANDEL VAN DE B.L.E.U.

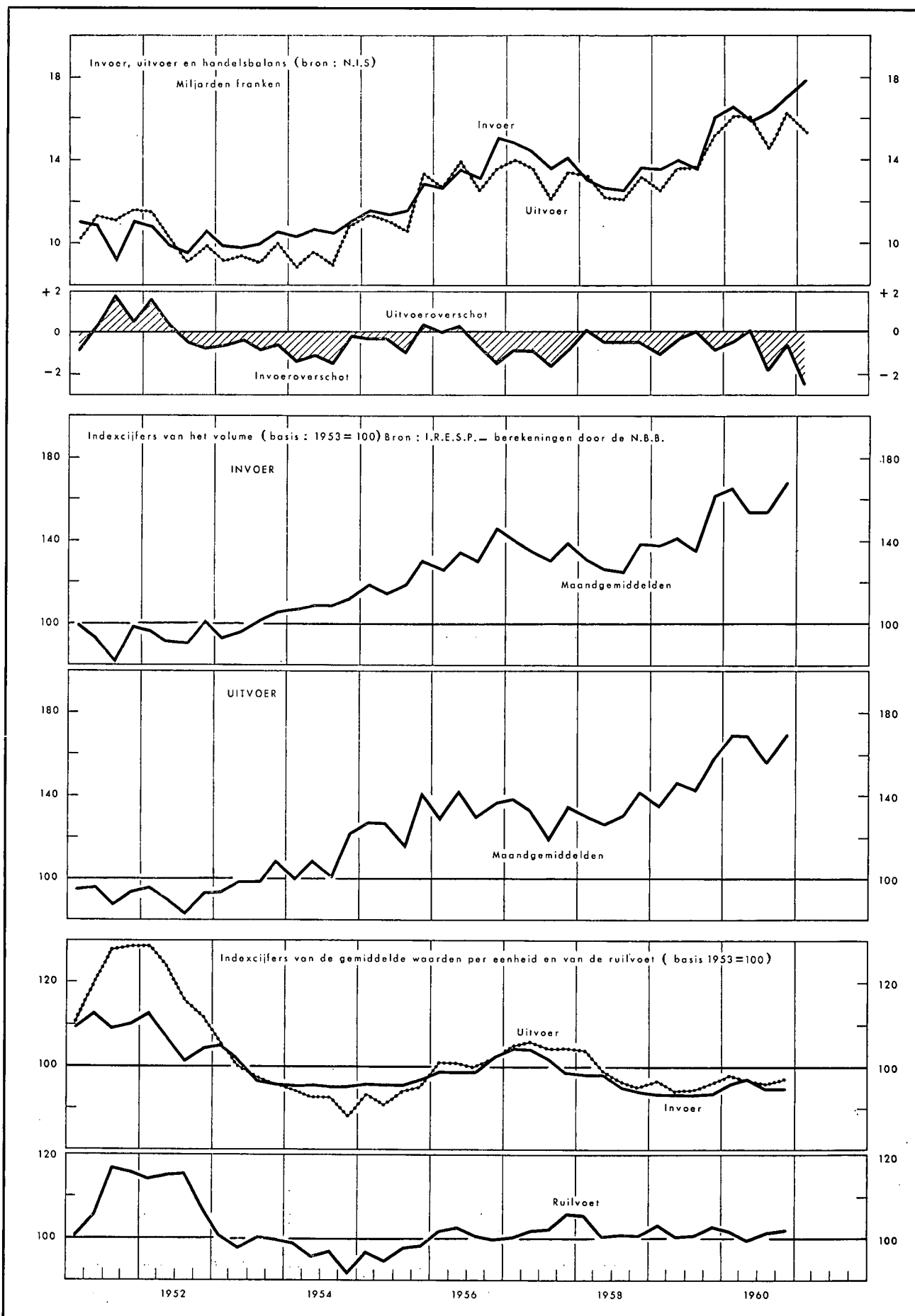

VIII - 1. — BUITENLANDSE HANDEL VAN DE B.L.E.U. — ALGEMENE TABEL

Maandgemiddelden of maanden	Bron : N.I.S.				Bron : I.R.E.S.P.				
	Waarde (miljarden franken)			Percentage uitvoer invoer	Indexcijfers basis 1958 = 100				ruilvoet 1
	Invoer	Uitvoer	Handels- balans		hoeveelheid		prijzen		
				invoer	uitvoer	bij invoer	bij uitvoer		
1951	10,6	11,1	+ 0,5	104	94	94	111	122	110
1952	10,3	10,2	- 0,1	100	96	92	107	120	113
1953	10,1	9,4	- 0,7	93	100	100	100	100	100
1954	10,6	9,6	- 1,0	90	110	108	95	92	96
1955	11,8	11,6	- 0,2	98	120	128	96	93	97
1956	13,6	13,2	- 0,4	97	135	135	100	101	101
1957	14,3	13,3	- 1,0	93	137	132	102	105	103
1958	13,0	12,7	- 0,3	97	131	133	96	98	102
1959	14,3	13,7	- 0,6	96	145	146	93	95	102
1960	16,5	15,7	- 0,8	95	161	166	96	97	101
1960 1 ^e kwartaal	16,6	16,1	- 0,5	97	165	170	96	98	102
2 ^e kwartaal	15,9	16,0	+ 0,1	100	155	169	97	97	100
3 ^e kwartaal	16,3	14,5	- 1,8	89	155	157	95	96	101
4 ^e kwartaal	17,1	16,4	- 0,7	96	168	169	95	97	102
1961 1 ^e kwartaal	17,8	15,3	- 2,5	86					
1960 Mei	16,1	15,7	- 0,4	97	156	163	96	97	101
Juni	15,8	15,9	+ 0,1	100	155	172	97	97	100
Juli	15,4	15,1	- 0,3	98	151	163	94	96	102
Augustus	15,4	13,1	- 2,3	85	152	145	95	96	101
September	16,5	14,8	- 1,7	90	161	162	95	95	100
Oktober	16,8	16,4	- 0,4	98	166	178	95	96	101
November	16,9	15,7	- 1,2	93	170	173	95	97	103
December	16,5	15,8	- 0,7	96	167	167	95	97	103
1961 Januari	16,5	12,0	- 4,5	73					
Februari	18,1	15,8	- 2,3	87					
Maart	18,8	18,2	- 0,6	97					
April	17,0	16,9	- 0,1	100					
Mei	17,7	16,5	- 1,2	93					
Juni	17,6	17,0	- 0,6	97					
Juli		15,7							

1 Ruilvoet = $\frac{\text{indexcijfer van de uitvoerprijzen}}{\text{indexcijfer van de invoerprijzen}}$

N. B. — Wegens de verbeteringen van de cumulatieve cijfers, stemt het kwartaalcijfer niet noodzakelijk overeen met het gemiddelde van die maandcijfers.

VIII - 2. — UITVOER VAN DE B.L.E.U. VOLGENS GOEDERENGROEPEN

(miljarden franken)

Bron : N.I.S. (indeling van de N.B.B. volgens de Type-classificatie voor de internationale handel van de O.V.N.)

Maandgemiddelden of maanden	IJzer- en staal- produkten	Metaal- verwer- king	Non-ferro metalen	Textiel	Scheikun- dige produkten	Steen- kolen- nijverheid	Petroleum- nijverheid	Glas- en spiegelglas	Parels en edelge- steen	Landbouw produkten	Diversen	Totaal
<i>Oude reeks</i>												
1951	2,4	1,7	1,0	2,5	0,9	0,2	—	0,2	0,3	0,3	1,6 ¹	11,1
1952	2,7	1,9	1,1	1,6	0,8	0,3	0,3	0,1	0,2	0,2	1,0	10,2
1953	1,9	1,7	0,9	1,8	0,7	0,3	0,3	0,2	0,3	0,2	1,1	9,4
1954	1,8	1,7	0,9	1,9	0,8	0,4	0,2	0,2	0,4	0,2	1,1	9,6
1955	2,5	2,1	1,1	1,9	0,9	0,5	0,3	0,3	0,5	0,3	1,2	11,6
1956	3,0	2,3	1,2	2,1	1,0	0,5	0,4	0,3	0,6	0,3	1,5	13,2
1957	3,1	2,5	1,0	2,2	1,0	0,5	0,4	0,3	0,5	0,3	1,5	13,3
1958	2,8	2,6	0,9	1,8	1,0	0,3	0,5	0,3	0,5	0,4	1,6	12,7
1959	2,8	2,7	1,1	2,1	1,2	0,2	0,5	0,4	0,7	0,4	1,6	13,7
1960	3,5	3,2	1,3	2,4	1,2	0,2	0,5	0,5	0,7	0,4	1,8	15,7
1960 1 ^e kwartaal	3,6	3,2	1,4	2,4	1,3	0,2	0,5	0,5	0,7	0,4	1,9	16,1
2 ^e kwartaal	3,6	3,5	1,3	2,3	1,2	0,2	0,5	0,5	0,6	0,3	2,0	16,0
3 ^e kwartaal	3,4	2,7	1,2	2,2	1,1	0,2	0,5	0,4	0,6	0,4	1,8	14,5
4 ^e kwartaal	3,5	3,4	1,3	2,5	1,0	0,3	0,4	0,5	0,9	0,6	2,0	16,4
1960 April	3,7	3,7	1,4	2,3	1,2	0,2	0,4	0,5	0,5	0,4	2,0	16,3
Mei	3,3	3,5	1,3	2,4	1,2	0,2	0,4	0,5	0,9	0,3	1,7	15,7
Juni	3,6	3,4	1,4	2,2	1,2	0,2	0,6	0,5	0,4	0,3	2,1	15,9
Juli	3,3	3,1	1,2	2,3	1,1	0,2	0,6	0,5	0,7	0,4	1,7	15,1
Augustus	3,2	2,1	1,2	2,0	1,2	0,2	0,4	0,4	0,5	0,3	1,6	13,1
September	3,6	2,7	1,1	2,3	1,2	0,2	0,4	0,5	0,4	0,5	1,9	14,8
Oktober	3,5	3,2	1,5	2,6	1,1	0,3	0,4	0,5	0,6	0,6	2,1	16,4
November	3,6	3,0	1,3	2,5	1,1	0,3	0,5	0,4	0,4	0,5	2,1	15,7
December	3,1	3,4	1,2	2,4	1,0	0,2	0,3	0,4	1,3	0,5	2,0	15,8
<i>Nieuwe reeks</i>												
1960	3,5	3,3	1,3	2,4	1,2	0,2	0,5	0,5	0,7	0,4	1,7	15,7
1961 1 ^e kwartaal	2,78	3,44	1,43	2,50	1,23	0,19	0,37	0,42	0,62	0,52	1,82	15,32
1961 Januari	1,57	2,55	1,24	2,30	1,00	0,15	0,25	0,27	0,60	0,50	1,56	11,99
Februari	2,99	3,43	1,46	2,48	1,24	0,22	0,40	0,48	0,67	0,52	1,88	15,77
Maart	3,76	4,34	1,60	2,72	1,46	0,19	0,45	0,50	0,59	0,55	2,05	18,21
April	3,38	4,53	1,29	2,42	1,30	0,16	0,38	0,46	0,59	0,48	1,91	16,90
Mei	3,29	3,69	1,31	2,61	1,15	0,22	0,48	0,46	1,03	0,42	1,86	16,52

1 Inclusief de produkten van de petroleumnijverheid.

N. B. — De inhoud van elke rubriek stemt met de benaming overeen, zelfs indien de produkten worden vervaardigd door een nijverheidstak die een andere hoofdactiviteit heeft.

— Voor een overzicht van de buitenlandse handel van 1948 tot 1957 : zie *Tijdschrift voor Documentatie en Voorlichting*, XXXIVe Jaargang, Deel II, nr 1, juli 1959.

— Voor de analyse van 1959 : XXXVe Jaargang, Deel II, nr 1, juli 1960; van 1960 : XXXVIe Jaargang, Deel II, nr 1, juli 1961.

VIII - 3. — INVOER VAN DE B.L.E.U. VOLGENS GOEDERENGROEPEN

(miljoenen franken)

Bron : Nationaal Instituut voor de Statistiek. — Berekeningen van de N.B.B.

Maandgemiddelden	Produktiegoederen bestemd voor											Verbruiksgoederen					Ultrastingsgoederen	Algemeen totaal							
	Totaal	de metaalnijverheid 1	de textielbedrijven	de landbouwen de voedingsbedrijven 2	de diamantnijverheid	de houtnijverheid	de ledernijverheid	de papier en grafische nijverheid	de tabaksnijverheid	de bouwbedrijven 3	diverse produktiesectoren				Totaal	niet duurzame			duurzame						
											minerale oliën	vaste brandstoffen	scheidkundige produkten	andere produkten		voedingsmiddelen				dierlijke produkten	plant-aardige produkten	andere 4			
1951	7.481	1.754	1.621	1.055	275	181	153	160	82						350	359	243	1.248	2.238	428	622		1.188	881	10.600
1952	6.876	2.153	1.035	1.043	234	142	106	109	73						478	329	208	966	2.316	478	599		1.239	1.060	10.252
1953	6.652	1.864	1.236	958	279	159	114	84	76						484	340	202	856	2.311	390	608		1.313	1.131	10.094
1954	7.197	1.957	1.212	1.033	293	194	118	103	74						541	439	250	983	2.263	349	643		1.271	1.164	10.624
1955	8.238	2.540	1.211	912	417	240	116	127	74						649	474	306	1.172	2.367	369	637		1.361	1.245	11.850
1956	9.434	3.065	1.277	1.089	507	196	124	132	78						809	612	367	1.178	2.554	385	735		1.434	1.647	13.635
1957	9.814	2.827	1.427	1.045	532	227	124	147	88					1.022	717	401	1.257	2.844	404	767		1.673	1.644	14.302	
1958	8.596	2.437	935	1.059	451	193	106	121	94						957	700	410	1.133	2.758	351	742		1.665	1.683	13.037
1959	9.682	2.858	1.088	1.170	675	206	142	244 ⁵	98	111					897	677	445	1.071	2.969	376	751	275	1.567	1.690	14.341
1960	11.453	3.808	1.270	1.278	773	271	172	244 ⁵	105	227					946	652	666	1.041	3.085	359	804	313	1.609	1.950	16.488
1953 1 ^e halfjaar	6.407	1.831	1.261	874	264	114	130	71	74						487	295	194	812	2.364	392	647		1.325	1.089	9.860
2 ^e halfjaar	6.897	1.897	1.210	1.043	294	204	99	98	77						480	386	209	900	2.259	389	570		1.300	1.172	10.328
1954 1 ^e halfjaar	6.978	1.915	1.236	1.016	286	135	121	103	73						528	409	237	919	2.331	350	727		1.254	1.167	10.476
2 ^e halfjaar	7.417	2.000	1.187	1.050	300	253	115	103	76						554	470	263	1.046	2.194	347	561		1.286	1.161	10.772
1955 1 ^e halfjaar	7.830	2.351	1.255	847	408	169	123	119	71						622	451	291	1.123	2.346	348	664		1.334	1.282	11.458
2 ^e halfjaar	8.499	2.585	1.167	977	426	312	109	133	75						676	498	320	1.221	2.387	390	610		1.387	1.356	12.242
1956 1 ^e halfjaar	9.043	3.000	1.297	1.004	485	138	135	112	77						810	486	353	1.146	2.445	344	715		1.386	1.638	13.126
2 ^e halfjaar	9.643	2.946	1.257	1.175	529	255	114	150	80						808	737	382	1.210	2.662	427	754		1.481	1.840	14.145
1957 1 ^e halfjaar	10.189	2.937	1.613	1.048	568	188	138	143	87						1.009	757	407	1.294	2.819	395	782		1.642	1.650	14.658
2 ^e halfjaar	9.440	2.717	1.241	1.042	496	265	111	152	89						1.035	677	395	1.220	2.869	412	752		1.705	1.636	13.945
1958 1 ^e halfjaar	8.412	2.420	975	1.033	378	137	112	112	91						955	648	416	1.135	2.827	335	813		1.679	1.686	12.925
2 ^e halfjaar	8.781	2.455	894	1.086	524	249	100	131	97						958	753	405	1.129	2.689	369	670		1.650	1.680	13.150
1959 1 ^e kwartaal	9.239	2.623	1.025	1.243	656	114	134	206 ⁵	95	84					1.013	728	390	928	2.802	354	717	257	1.474	1.557	13.598
2 ^e kwartaal	9.366	2.777	1.033	957	664	190	164	240 ⁵	102	117					911	700	464	1.047	2.905	314	801	269	1.521	1.739	14.010
3 ^e kwartaal	9.236	2.771	1.026	1.024	672	280	129	256 ⁵	96	119					713	621	433	1.096	2.841	335	690	286	1.530	1.559	13.636
4 ^e kwartaal	10.886	3.260	1.268	1.455	708	240	140	275 ⁵	97	124					950	660	494	1.215	3.328	500	794	290	1.744	1.905	16.119
1960 1 ^e kwartaal	10.464	3.598	1.444	1.505	633	163	191	210 ⁵	96	225					1.102	635	631	1.031	3.042	352	822	309	1.559	2.123	16.629
2 ^e kwartaal	10.931	3.770	1.207	1.173	635	238	159	183 ⁵	109	219					893	629	639	1.077	3.083	325	874	311	1.573	1.883	15.897
3 ^e kwartaal	11.549	3.813	1.126	1.181	981	367	158	290 ⁵	104	236					982	675	660	976	3.040	359	756	309	1.616	1.736	16.325
4 ^e kwartaal	11.864	4.049	1.302	1.252	842	316	181	296 ⁵	111	227					806	670	732	1.080	3.178	401	767	321	1.689	2.059	17.101

1 Incl. de onderdelen van wagens.

2 Incl. de graangewassen.

3 Vanaf 1959, nieuwe rubriek waarvan de inhoud voordien hoofdzakelijk voorkwam onder het hoofd : « Produktiegoederen bestemd voor diverse produktiesectoren : andere produkten ».

4 Vanaf 1959, nieuwe rubriek waarvan de inhoud voordien hoofdzakelijk voorkwam onder het hoofd : « Duurzame verbruiksgoederen ».

5 Vanaf 1959, rubriek gewijzigd wegens opnemng van produkten voordien gerangschikt onder het hoofd : « Produktiegoederen bestemd voor diverse produktiesectoren : andere produkten ».

VIII - 4. — INDEXCIJFERS VAN HET VOLUME EN VAN DE GEMIDDELDE WAARDEN PER EENHEID

Basis 1953 = 100

Bron : N.I.S. — Berekeningen door de N.B.B.

	INDEXCIJFERS VAN HET VOLUME								INDEXCIJFERS VAN DE GEMIDDELDE WAARDEN PER EENHEID							
	1952	1954	1955	1956	1957	1958	1959	1960	1952	1954	1955	1956	1957	1958	1959	1960
INVOER (C.I.F.)																
Produktiegoederen	96,6	113,6	124,5	136,7	137,4	131,6	146,5	163,8	108,7	94,5	96,8	101,3	104,7	95,7	94,4	96,5
Verbruiksgoederen	98,4	101,2	108,4	118,7	129,1	129,2	143,3	157,1	103,3	98,4	96,7	95,7	97,3	94,1	91,2	91,3
Uitrustingsgoederen	94,6	110,5	114,4	142,8	137,4	141,7	159,4	174,2	100,4	93,6	95,9	94,3	102,3	101,6	93,6	99,1
Totaal ...	96,8	110,6	119,7	133,8	135,7	132,4	147,5	163,9	106,2	95,1	96,7	99,1	102,8	96,1	93,6	95,6
UITVOER (F.O.B.)																
IJzer- en staalnijverheid ...	105,7	107,0	131,2	143,3	140,1	140,8	156,0	179,4	133,2	88,5	98,9	110,2	118,0	104,0	96,9	107,1
Metaalverwerkende bedrijv.	111,5	114,9	131,6	137,8	137,4	149,1	162,7	196,4	99,7	90,1	94,0	97,3	107,5	104,1	99,1	96,8
Non-ferro metalen	101,3	107,2	110,3	118,8	110,5	122,0	135,8	151,7	123,0	95,7	110,7	121,1	99,2	83,6	93,1	97,5
Textiel	81,0	110,2	119,8	133,2	134,9	122,6	146,6	158,8	109,8	94,5	90,0	88,2	90,8	82,0	77,7	82,1
Scheikundige produkten ...	85,9	115,7	125,2	137,6	152,5	161,2	186,3	185,7	117,6	96,9	99,0	97,9	93,4	90,9	89,6	89,2
Brandstoffen	72,7	130,0	163,7	121,0	108,7	78,9	62,2	65,0	128,5	90,5	92,6	112,0	130,5	127,1	104,0	94,8
Petroleumnijverheid	97,0	104,8	128,0	160,3	140,3	171,3	171,5	177,8	104,8	93,2	94,8	170,6	210,3	202,5	190,1	172,4
Glas en spiegelglas	70,7	117,0	153,9	163,6	145,6	159,6	207,8	229,4	100,0	97,9	101,2	108,2	110,1	111,3	111,4	110,7
Landbouwprodukten	82,4	112,9	131,1	151,7	137,1	191,1	185,2	191,3	108,7	105,4	101,9	113,2	108,0	106,6	105,9	104,7
Cement	78,3	91,4	103,7	89,4	94,3	66,1	75,7	71,5	104,5	100,1	96,9	102,0	101,6	102,6	100,1	97,0
Stengroeven	92,8	103,1	114,8	126,4	125,8	116,1	129,3	136,5	102,9	99,9	105,1	111,7	120,3	118,4	113,8	120,3
Ceramiek	107,4	119,5	135,8	147,6	124,9	112,9	136,3	195,0	104,4	96,4	102,9	110,1	114,5	113,8	111,3	100,5
Hout en meubelen	87,2	110,5	162,0	187,1	179,6	158,4	205,0	257,1	105,5	97,0	103,7	105,7	108,7	103,2	99,6	101,5
Huiden en leder	76,0	107,6	123,8	128,0	113,9	115,6	139,8	143,9	105,9	89,4	82,5	83,2	89,2	86,0	93,7	95,1
Papier en boeken	84,6	125,9	146,8	180,4	202,8	206,0	234,8	274,7	118,2	98,4	98,9	96,7	95,8	96,7	89,5	91,3
Tabak	93,1	89,0	131,5	172,0	244,2	295,2	372,5	436,6	108,9	92,8	94,5	93,0	94,7	93,3	88,9	89,3
Rubber	83,9	121,9	148,4	181,2	167,4	167,7	196,2	209,3	122,0	93,0	96,7	96,6	92,7	88,6	86,3	82,1
Voedingsbedrijven	75,6	74,3	96,0	97,2	92,7	100,3	113,1	130,9	125,5	101,4	96,7	94,0	100,5	91,7	83,5	83,5
Diversen	86,1	85,6	94,8	110,8	85,9	86,8	101,9	120,2	112,7	84,2	85,1	87,6	106,5	102,5	101,6	97,7
Totaal ...	94,4	109,4	125,7	135,3	131,8	134,7	150,3	168,3	115,7	92,8	96,6	101,5	105,8	98,3	94,8	97,1
									INDEXCIJFERS VAN DE RUILVOET ¹							
Totaal ...									108,9	97,6	99,9	102,4	102,9	102,3	101,3	101,6

¹ Indexcijfers van de ruilvoet : $\frac{\text{indexcijfer van de gemiddelde waarden per eenheid bij de uitvoer (f.o.b.)}}{\text{indexcijfer van de gemiddelde waarden per eenheid bij de invoer (c.i.f.)}}$

VIII - 5. — GEOGRAFISCHE SPREIDING VAN DE BUITENLANDSE HANDEL
VAN DE B.L.E.U.

(miljarden franken)

Bron : Nationaal Instituut voor de Statistiek.

Maandgemiddelden of maanden	West-Duitsland 1			Frankrijk 1			Nederland		
	invoer	uitvoer	handels-balans	invoer	uitvoer	handels-balans	invoer	uitvoer	handels-balans
1951	0,9	0,7	- 0,2	1,1	1,0	- 0,1	1,1	2,0	+ 0,9
1952	1,1	1,0	- 0,1	1,0	0,7	- 0,3	1,4	1,6	+ 0,2
1953	1,2	0,9	- 0,3	1,1	0,7	- 0,4	1,4	1,7	+ 0,3
1954	1,4	0,9	- 0,5	1,3	0,9	- 0,4	1,4	2,0	+ 0,6
1955	1,6	1,4	- 0,2	1,5	1,1	- 0,4	1,6	2,4	+ 0,8
1956	2,0	1,3	- 0,7	1,6	1,4	- 0,2	1,8	2,9	+ 1,1
1957	2,2	1,3	- 0,9	1,7	1,5	- 0,2	2,0	3,0	+ 1,0
1958	2,2	1,5	- 0,7	1,5	1,3	- 0,2	2,1	2,6	+ 0,5
1959	2,3	1,8	- 0,5	1,8	1,2	- 0,6	2,3	2,9	+ 0,6
1960	2,8	2,5	- 0,3	2,2	1,6	- 0,6	2,5	3,3	+ 0,8
1960 1 ^e kwartaal	2,7	2,4	- 0,3	2,2	1,5	- 0,7	2,4	3,3	+ 0,9
2 ^e kwartaal	2,6	2,5	- 0,1	2,3	1,6	- 0,7	2,3	3,3	+ 1,0
3 ^e kwartaal	2,9	2,5	- 0,4	2,1	1,5	- 0,6	2,5	3,1	+ 0,6
4 ^e kwartaal	3,0	2,6	- 0,4	2,4	1,9	- 0,5	2,6	3,7	+ 1,1
1961 1 ^e kwartaal	3,1	2,4	- 0,7	2,8	1,8	- 1,0	2,7	3,7	+ 1,0
1960 Maart	2,8	2,7	- 0,1	2,5	1,6	- 0,9	2,6	3,7	+ 1,1
April	2,6	2,6	...	2,3	1,5	- 0,8	2,3	3,3	+ 1,0
Mei	2,7	2,5	- 0,2	2,3	1,7	- 0,6	2,3	3,4	+ 1,1
Juni	2,5	2,5	...	2,3	1,6	- 0,7	2,2	3,2	+ 1,0
Juli	2,7	2,5	- 0,2	2,2	1,6	- 0,6	2,1	3,1	+ 1,0
Augustus	2,7	2,2	- 0,5	1,7	1,4	- 0,3	2,4	2,8	+ 0,4
September	3,1	2,5	- 0,6	2,3	1,6	- 0,7	2,8	3,3	+ 0,5
Oktober	3,0	2,6	- 0,4	2,5	2,0	- 0,5	2,6	3,7	+ 1,1
November	2,7	2,7	...	2,3	1,8	- 0,5	2,6	3,6	+ 1,0
December	3,0	2,3	- 0,7	2,3	1,7	- 0,6	2,6	3,6	+ 1,0
1961 Januari	2,5	2,2	- 0,3	2,1	1,5	- 0,6	2,5	3,3	+ 0,8
Februari	3,4	2,5	- 0,9	3,0	1,8	- 1,2	2,7	3,6	+ 0,9
Maart	3,3	2,6	- 0,7	3,2	2,0	- 1,2	3,0	4,1	+ 1,1
April	3,0	2,4	- 0,6	2,5	2,0	- 0,5	2,6	4,5	+ 1,9
Mei	3,2	2,5	- 0,7	2,8	1,9	- 0,9	2,7	3,8	+ 1,1
Maandgemiddelden of maanden	Italië			Europese Economische Gemeenschap			Totaal E.O.E.S.-landen (moederlanden) 2		
	invoer	uitvoer	handels-balans	invoer	uitvoer	handels-balans	invoer	uitvoer	handels-balans
1951	0,2	0,2	...	3,3	3,9	+ 0,6	5,1	6,7	+ 1,6
1952	0,1	0,3	+ 0,2	3,6	3,6	...	5,3	6,3	+ 1,0
1953	0,2	0,3	+ 0,1	3,9	3,6	- 0,3	5,7	5,7	...
1954	0,2	0,3	+ 0,1	4,3	4,1	- 0,2	6,0	6,1	+ 0,1
1955	0,2	0,3	+ 0,1	4,9	5,2	+ 0,3	6,8	7,4	+ 0,6
1956	0,2	0,3	+ 0,1	5,6	5,9	+ 0,3	7,7	8,3	+ 0,6
1957	0,3	0,3	...	6,2	6,1	- 0,1	8,5	8,4	- 0,1
1958	0,3	0,3	...	6,1	5,7	- 0,4	8,0	7,9	- 0,1
1959	0,3	0,4	+ 0,1	6,7	6,3	- 0,4	8,9	8,7	- 0,2
1960	0,4	0,5	+ 0,1	7,9	7,9	...	10,4	10,8	+ 0,4
1960 1 ^e kwartaal	0,4	0,4	...	7,7	7,6	- 0,1	10,3	10,5	+ 0,2
2 ^e kwartaal	0,4	0,5	+ 0,1	7,6	7,9	+ 0,3	9,9	10,7	+ 0,8
3 ^e kwartaal	0,4	0,5	+ 0,1	7,9	7,6	- 0,3	10,2	10,2	...
4 ^e kwartaal	0,4	0,5	+ 0,1	8,4	8,7	+ 0,3	11,0	11,8	+ 0,8
1961 1 ^e kwartaal	0,4	0,4	...	9,0	8,3	- 0,7	11,6	11,1	- 0,5
1960 Maart	0,4	0,5	+ 0,1	8,3	8,5	+ 0,2	10,9	11,3	+ 0,4
April	0,4	0,4	...	7,6	7,8	+ 0,2	9,9	10,5	+ 0,6
Mei	0,5	0,5	...	7,8	8,1	+ 0,3	10,1	10,9	+ 0,8
Juni	0,4	0,5	+ 0,1	7,4	7,8	+ 0,4	9,7	10,6	+ 0,9
Juli	0,4	0,5	+ 0,1	7,4	7,7	+ 0,3	9,4	10,4	+ 1,0
Augustus	0,4	0,4	...	7,2	6,8	- 0,4	9,4	9,3	- 0,1
September	0,4	0,6	+ 0,2	8,6	8,0	- 0,6	11,1	10,5	- 0,6
Oktober	0,4	0,5	+ 0,1	8,5	8,8	+ 0,3	11,0	11,7	+ 0,7
November	0,4	0,5	+ 0,1	8,0	8,6	+ 0,6	10,7	11,4	+ 0,7
December	0,4	0,5	+ 0,1	8,3	8,1	- 0,2	10,8	11,3	+ 0,5
1961 Januari	0,4	0,3	- 0,1	7,5	7,3	- 0,2	9,6	9,4	- 0,2
Februari	0,4	0,5	+ 0,1	9,5	8,4	- 1,1	12,0	11,2	- 0,8
Maart	0,6	0,5	- 0,1	10,1	9,2	- 0,9	13,1	12,7	- 0,4
April	0,5	0,5	...	8,6	9,4	+ 0,8	11,1	12,1	+ 1,0
Mei	0,5	0,5	...	9,2	8,7	- 0,5	11,7	11,7	...

1 Het Saargebied wordt gerekend bij Frankrijk tot op het einde van het 1^e halfjaar 1959 en bij West-Duitsland vanaf het 2^e halfjaar 1959.
2 Incl. Spanje vanaf 1960.

VIII - 5. — GEOGRAFISCHE SPREIDING VAN DE BUITENLANDSE HANDEL VAN DE B.L.E.U.

(miljarden franken)

Bron : Nationaal Instituut voor de Statistiek.

Maandgemiddelden of maanden	Verenigde Staten van Amerika			Verenigd-Koninkrijk			Landen van het sterlinggebied exclusief het Verenigd-Koninkrijk		
	invoer	uitvoer	handels- balans	invoer	uitvoer	handels- balans	invoer	uitvoer	handels- balans
1951	1,7	0,9	- 0,8	0,9	1,1	+ 0,2	1,0	0,9	- 0,1
1952	1,5	0,8	- 0,7	0,8	1,1	+ 0,3	0,9	0,6	- 0,3
1953	1,0	1,0	...	0,9	0,7	- 0,2	1,0	0,6	- 0,4
1954	1,1	0,8	- 0,3	0,9	0,6	- 0,3	0,9	0,7	- 0,2
1955	1,3	1,0	- 0,3	1,0	0,7	- 0,3	1,1	0,8	- 0,3
1956	1,7	1,3	- 0,4	1,1	0,8	- 0,3	1,1	0,9	- 0,2
1957	1,8	1,1	- 0,7	1,2	0,7	- 0,5	1,2	0,9	- 0,3
1958	1,3	1,2	- 0,1	1,0	0,7	- 0,3	1,0	0,8	- 0,2
1959	1,4	1,8	+ 0,4	1,2	0,8	- 0,4	1,1	0,7	- 0,4
1960	1,6	1,5	- 0,1	1,2	0,9	- 0,3	1,0	0,8	- 0,2
1960 1 ^e kwartaal	1,8	1,9	+ 0,1	1,2	0,9	- 0,3	1,1	0,8	- 0,3
2 ^e kwartaal	1,6	1,4	- 0,2	1,2	0,9	- 0,3	0,9	0,8	- 0,1
3 ^e kwartaal	1,5	1,3	- 0,2	1,1	0,8	- 0,3	0,9	0,7	- 0,2
4 ^e kwartaal	1,6	1,3	- 0,3	1,3	1,0	- 0,3	0,9	0,9	...
1961 1 ^e kwartaal	1,6	1,2	- 0,4	1,3	0,9	- 0,4	1,0	0,9	- 0,1
1960 Maart	1,5	1,8	+ 0,3	1,3	0,8	- 0,5	1,3	0,9	- 0,4
April	1,8	1,6	- 0,2	1,1	0,8	- 0,3	0,9	0,9	...
Mei	1,4	1,5	+ 0,1	1,3	0,9	- 0,4	1,0	0,7	- 0,3
Juni	1,8	1,3	- 0,5	1,2	0,8	- 0,4	0,8	0,8	...
Juli	1,5	1,4	- 0,1	1,0	0,9	- 0,1	0,9	0,7	- 0,2
Augustus	1,4	1,1	- 0,3	1,0	0,7	- 0,3	0,9	0,7	- 0,2
September	1,3	1,3	...	1,3	0,7	- 0,6	0,9	0,7	- 0,2
Oktober	1,5	1,4	- 0,1	1,3	0,9	- 0,4	0,8	0,9	+ 0,1
November	1,6	1,1	- 0,5	1,3	1,0	- 0,3	1,0	0,8	- 0,2
December	1,8	1,4	- 0,4	1,3	1,0	- 0,3	0,8	0,9	+ 0,1
1961 Januari	1,7	1,0	- 0,7	1,1	0,7	- 0,4	1,1	0,4	- 0,7
Februari	1,6	1,1	- 0,5	1,3	0,8	- 0,5	1,0	1,1	+ 0,1
Maart	1,6	1,6	...	1,6	1,1	- 0,5	0,9	1,2	+ 0,3
April	1,6	1,5	- 0,1	1,3	0,8	- 0,5	0,9	0,9	...
Mei	1,4	1,7	+ 0,3	1,2	0,9	- 0,3	0,9	0,8	- 0,1
Maandgemiddelden of maanden	Latijns-Amerika 1			Kongo en Ruanda-Urundi			Oost-Europa		
	invoer	uitvoer	handels- balans	invoer	uitvoer	handels- balans	invoer	uitvoer	handels- balans
1951	0,8	0,8	...	0,8	0,5	- 0,3	0,3	0,4	+ 0,1
1952	0,7	0,6	- 0,1	0,8	0,6	- 0,2	0,2	0,4	+ 0,2
1953	0,8	0,4	- 0,4	0,8	0,6	- 0,2	0,2	0,4	+ 0,2
1954	0,8	0,5	- 0,3	0,8	0,5	- 0,3	0,3	0,4	+ 0,1
1955	0,6	0,5	- 0,1	1,0	0,6	- 0,4	0,4	0,4	...
1956	0,7	0,5	- 0,2	1,0	0,6	- 0,4	0,4	0,4	...
1957	0,7	0,8	+ 0,1	0,8	0,6	- 0,2	0,4	0,4	...
1958	0,6	0,8	+ 0,2	0,7	0,5	- 0,2	0,4	0,4	...
1959	0,6	0,7	+ 0,1	0,8	0,4	- 0,4	0,5	0,4	- 0,1
1960	0,7	0,7	...	1,1	0,3	- 0,8	0,5	0,6	+ 0,1
1960 1 ^e kwartaal	0,7	0,8	+ 0,1	1,0	0,4	- 0,6	0,4	0,6	+ 0,2
2 ^e kwartaal	0,8	0,6	- 0,2	1,0	0,4	- 0,6	0,4	0,6	+ 0,2
3 ^e kwartaal	0,8	0,6	- 0,2	1,1	0,1	- 1,0	0,6	0,5	- 0,1
4 ^e kwartaal	0,7	0,7	...	1,3	0,1	- 1,2	0,6	0,6	...
1961 1 ^e kwartaal	0,7	0,5	- 0,2	1,0	0,2	- 0,8	0,5	0,5	...
1960 Maart	0,8	0,8	...	0,9	0,4	- 0,5	0,4	0,7	+ 0,3
April	0,8	0,7	- 0,1	0,8	0,4	- 0,4	0,4	0,5	+ 0,1
Mei	0,8	0,5	- 0,3	1,2	0,3	- 0,9	0,4	0,6	+ 0,2
Juni	0,8	0,7	- 0,1	1,1	0,4	- 0,7	0,5	0,7	+ 0,2
Juli	0,8	0,7	- 0,1	1,1	0,3	- 0,8	0,5	0,6	+ 0,1
Augustus	0,9	0,5	- 0,4	0,9	0,1	- 0,8	0,6	0,5	- 0,1
September	0,7	0,6	- 0,1	0,7	0,1	- 0,6	0,5	0,5	...
Oktober	0,7	0,7	...	1,2	0,1	- 1,1	0,6	0,5	- 0,1
November	0,6	0,7	+ 0,1	1,4	0,1	- 1,3	0,5	0,6	+ 0,1
December	0,6	0,6	...	1,0	0,2	- 0,8	0,5	0,6	+ 0,1
1961 Januari	0,8	0,3	- 0,5	1,6	0,1	- 1,5	0,4	0,3	- 0,1
Februari	0,7	0,5	- 0,2	0,9	0,2	- 0,7	0,6	0,6	...
Maart	0,7	0,8	+ 0,1	0,6	0,2	- 0,4	0,5	0,7	+ 0,2
April	0,7	0,6	- 0,1	0,7	0,2	- 0,5	0,4	0,5	+ 0,1
Mei	0,9	0,5	- 0,4	0,8	0,3	- 0,5	0,4	0,7	+ 0,3

1 Omvat : Midden-Amerika, Zuid-Amerika en Mexico.

Bibliografische referenties : Maandelijks bulletin over de buitenlandse handel van de B.L.E.U. — Statistisch Jaarboek voor België. — Statistisch Tijdschrift van het N.I.S. — Industrie, tijdschrift van de V.B.N. — De Belgische Textielnijverheid, maandelijks tijdschrift van Febeltext. — Belgisch Handelstijdschrift van de Belgische Dienst voor de buitenlandse handel. — Handelsoverzicht van de Nederlandsche Kamer van Koophandel voor België en Luxemburg. — Recherches économiques de Louvain (I.R.E.S.P.). — Bulletins statistiques : Commerce extérieur (E.O.E.S.). — Statistical Papers : Direction of International Trade (O.V.N.). — Algemeen Statistisch Bulletin (Statistisch Bureau van de Europese Gemeenschappen). — cfr. N. B. van tabel VIII - 2.

IX. — BETALINGSBALANS

1. — BETALINGSBALANS VAN DE B.L.E.U. ¹

(miljarden franken)

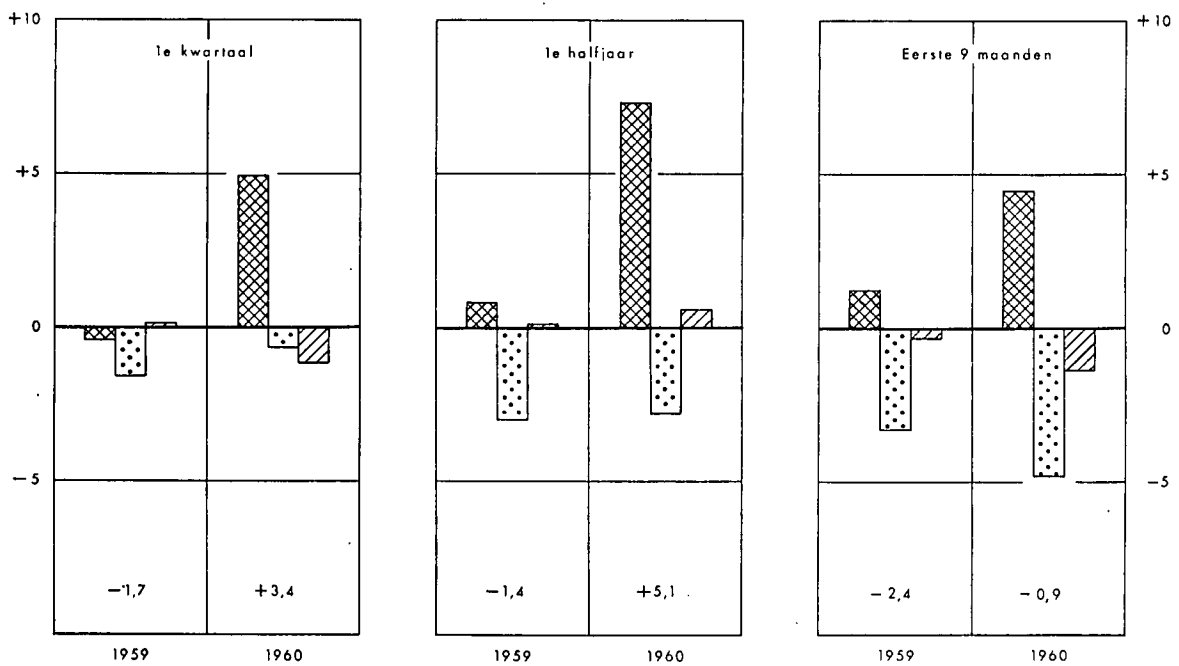
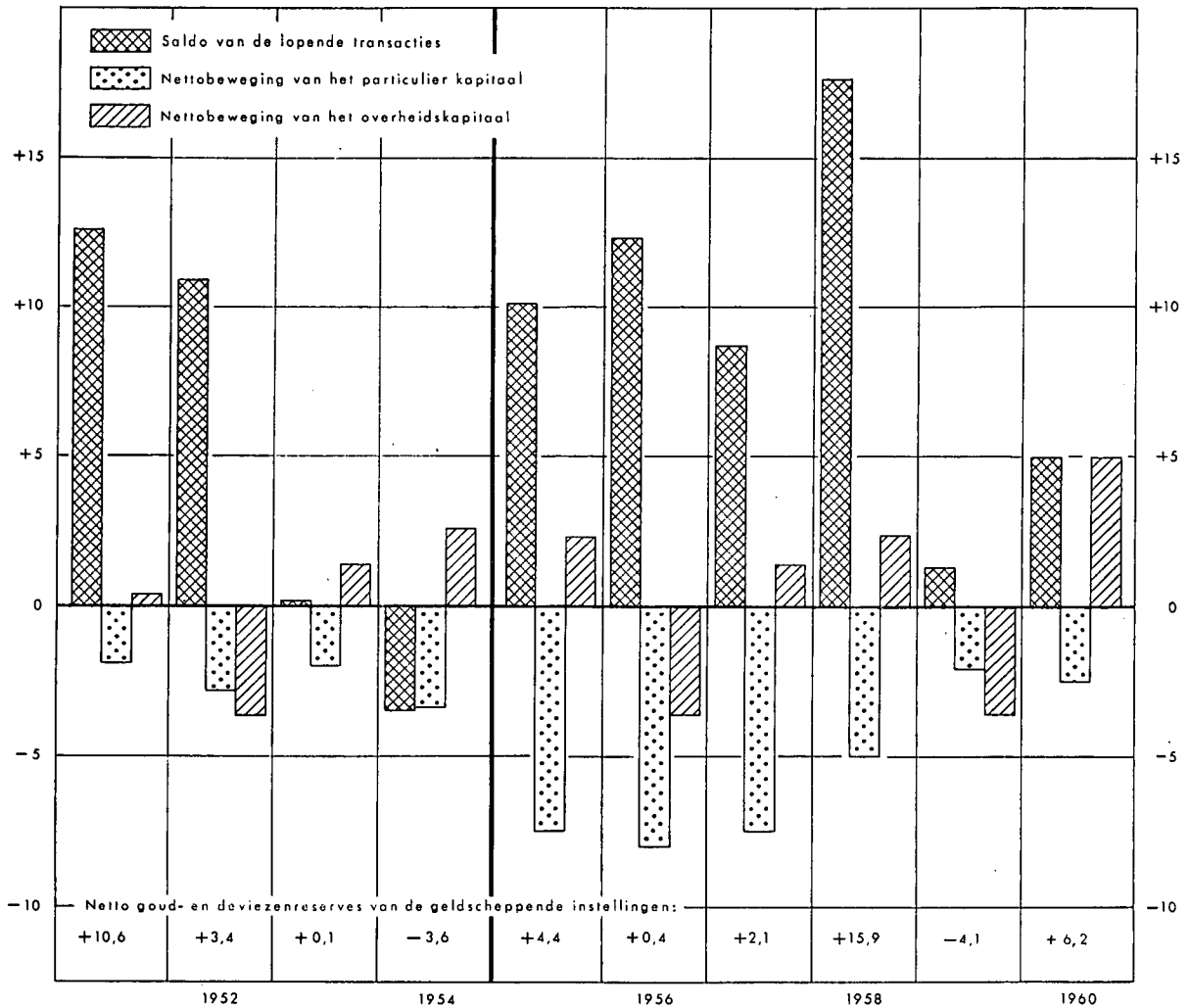

¹ De balansen voor de jaren 1951 tot 1954 zijn niet volledig vergelijkbaar met die van de volgende jaren.

**IX - 1. — BETALINGSBALANS
VAN DE BELGISCH-LUXEMBURGSE ECONOMISCHE UNIE**

Jaarcijfers

(miljarden franken)

	1952	1953	1954	1955	1956	1957	1958	1959	1960
A. Goederen- en dienstentransacties.									
1. Goederentransacties ¹ :									
1.1. Uitvoer - Invoer (f.o.b.) ²	+ 11,1	- 1,7	- 5,9	+ 1,5	+ 1,0	- 6,4	+ 0,9	- 4,2	- 1,9
1.2. Loonwerk	+ 3,1	+ 2,1	+ 1,6	+ 2,0	+ 2,6	+ 2,6	+ 2,4	+ 1,8	+ 2,6
1.3. Arbitrage	+ 1,1	+ 1,5	+ 1,7	+ 1,4	+ 1,9	+ 2,6	+ 1,2	+ 0,6	+ 0,6
2. Niet monetair goud	- 0,1	- 0,1	- 0,8	- 1,1	...	- 0,6	- 0,6
3. Vervoer ²	- 4,6	- 2,3	- 2,7	+ 1,1	+ 0,8	+ 3,0	+ 2,8	+ 2,5	+ 1,2
4. Verzekeringspremies en uitkeringen	- 0,2	...	- 0,1	- 0,7	- 0,6	- 0,6	- 0,7	- 0,7	- 0,9
5. Reisverkeer ¹	- 1,5	- 0,8	- 0,2	+ 0,3	+ 1,0	+ 1,1	+ 3,3	- 1,4	- 1,4
6. Investeringsopbrengsten ..	+ 0,8	+ 1,1	+ 1,1	+ 2,1	+ 3,5	+ 3,3	+ 2,5	+ 1,1	+ 2,3
7. Overheidstransacties niet elders vermeld	+ 0,6	- 0,4	- 1,1	- 0,2	- 1,0	+ 0,1	- 0,6	- 2,2	- 2,4
8. Overige	+ 0,6	+ 0,7	+ 2,1	+ 2,4	+ 3,6	+ 3,9	+ 5,7	+ 4,3	+ 5,4
Totaal goederen- en dienstentransacties ...	+ 10,9	+ 0,2	- 3,5	+ 9,8	+ 12,0	+ 8,5	+ 17,5	+ 1,2	+ 4,9
B. Overdrachten.									
9. Particuliere	+ 0,2	+ 0,2	+ 0,7	+ 1,1	+ 1,3	+ 1,5	+ 1,2	+ 3,2	+ 3,1
10. Staat	+ 0,4	+ 0,2	- 0,8	- 2,5
Totaal overdrachten ...	+ 0,6	+ 0,4	+ 0,7	+ 1,1	+ 1,3	+ 1,5	+ 1,2	+ 2,4	+ 0,6
C. Kapitaalverkeer.									
11. Staat				+ 2,3	- 3,8	+ 0,8 ³	+ 1,2	- 3,2	+ 3,2
12. Andere overheid				+ 0,2	+ 0,2	- 0,2	...	- 0,8	+ 1,7
13. Parastatale bedrijven ...	- 3,7	+ 1,4	+ 2,6	+ 1,8	+ 0,7	- 0,1
14. Parastatale kredietinstellingen	+ 0,8	- 0,6	- 0,2	+ 0,1
15. Overige :									
15.1 Handelspapier	- 1,3	+ 0,4	+ 0,5	- 0,5	+ 1,0	- 0,9	- 0,1	- 1,2	+ 0,2
15.2 Overige ¹	- 1,5	- 2,4	- 3,9	- 7,2	- 9,0	- 6,6 ³	- 4,9	- 0,9	- 2,7
Totaal kapitaalverkeer ...	- 6,5	- 0,6	- 0,8	- 5,2	- 11,6	- 6,1	- 2,6	- 5,6	+ 2,4
D. Niet bepaalde transacties ¹	—	—	—	- 1,3	- 1,8	- 2,2	- 0,7	- 1,9	- 2,1
E. Vergissingen en weglatingen	- 1,6	+ 0,1	+ 0,4	+ 0,5	- 0,2	+ 0,4
Totaal overeenstemmend met de bewegingen van de gouden nettodeviezenvoorraad van de geldscheppende instellingen	+ 3,4	+ 0,1	- 3,6	+ 4,4	+ 0,4	+ 2,1	+ 15,9	- 4,1	+ 6,2

¹ De niet bepaalde transacties blijken vooral goederentransacties (rubriek 1), reisverkeer (rubriek 5) en kapitaalverkeer (rubriek 15.2) te omvatten, die niet over die verschillende rubrieken kunnen ingedeeld worden.

² De rubriek 1.1 « F.O.B.-uit- en invoer » omvat in beginsel de andere vervoeruitgaven dan die welke op de goedereninvoer betrekking hebben.

³ De kapitaalimport opgenomen onder rubriek 11. « Staat » en de kapitaalimport geteld onder rubriek 15.2 « Overige », omvatten het deel van de lening van \$ 30 miljoen van de Belgische Staat op de Amerikaanse markt, waarop Belgisch-Luxemburgse ingezetenen inschreven; het bedrag van die inschrijvingen is echter niet gekend.

**IX - 2. — BETALINGSBALANS
VAN DE BELGISCH-LUXEMBURGSE ECONOMISCHE UNIE**

Cijfers per kwartaal en per halfjaar
(miljarden franken)

Saldi (credit min debet)	1959		1960				1961
	1e halfjaar	2e halfjaar	1e kwartaal	2e kwartaal	3e kwartaal	4e kwartaal	1e kwartaal (v)
1. Goederen- en dienstentransacties en particuliere schenkingen	+ 2,4	+ 2,0	+ 6,0	+ 3,2	- 1,9	+ 0,7	+ 0,3
2. Regeringsschenkingen	- 0,3	- 0,5	- 1,2	- 0,5	- 0,2	- 0,6	...
3. Kapitaalverkeer van de overheid en van de parastatale bedrijven en kredietinstellingen	+ 0,1	- 3,7	- 1,2	+ 1,8	- 1,9	+ 6,2	- 0,8
4. Ander kapitaalverkeer							
4.1. Korte termijn ¹	- 1,3	+ 0,1	- 0,9	- 0,4	- 0,3	+ 1,8	- 0,4
4.2. Overige	- 1,7	+ 0,8	+ 0,1	- 1,6	- 1,7	+ 0,5	+ 0,1
5. Niet bepaalde transacties, vergissingen en weglatingen	- 0,6	- 1,4	+ 0,6	- 0,8	...	- 1,5	...
6. Totaal overeenstemmend met de bewegingen van de goud- en nettodeviezen-voorraad der geldscheppende instellingen	- 1,4	- 2,7	+ 3,4	+ 1,7	- 6,0	+ 7,1	- 0,8

¹ Handelspapier plus - vanaf 1961 - de beweging van de tegoeden in Belgische franken van de maatschappijen van Kongo en Ruanda-Urundi bij hun vestigingen in de B.L.E.U.

**IX - 3. — BETALINGSBALANS
VAN DE BELGISCH-LUXEMBURGSE ECONOMISCHE UNIE
MET HET BUITENLAND BEHALVE KONGO EN RUANDA-URUNDI ¹**

Jaarcijfers
(miljarden franken)

Saldi (credit min debet)	1952	1953	1954	1955	1956	1957	1958	1959	1960
1. Goederentransacties ²	+12,5	- 0,8	- 4,1	+ 3,9	+ 4,0	- 4,4	+ 2,8	- 2,4	+ 2,2
2. Onzichtbare transacties ...	- 8,3	- 6,6	- 7,7	- 3,7	- 4,0	- 0,5	+ 2,9	- 6,8	- 5,9
3. Totaal der goederen- en dienstentransacties (3 = 1 + 2)	+ 4,2	- 7,4	-11,8	+ 0,2	...	- 4,9	+ 5,7	- 9,2	- 3,7
4. Schenkingen :									
Particuliere	- 0,2	- 0,2	+ 0,2	+ 0,5	+ 0,4	+ 0,3	- 0,1	- 0,2	- 0,1
Overheid	+ 0,4	+ 0,2	- 0,3	- 1,0
Totaal ...	+ 0,2	...	+ 0,2	+ 0,5	+ 0,4	+ 0,3	- 0,1	- 0,5	- 1,1
5. Kapitaalverkeer :									
Staat				+ 2,6	- 1,3	+ 4,2 ³	+ 1,3	+ 1,3	+ 5,8
Andere overheid				+ 0,2	- 0,8	+ 1,7
Parastatale bedrijven			+ 2,4	+ 1,8	+ 0,6	- 0,1
Parastatale kredietinstellingen	+ 0,8	- 0,6	- 0,1	...
Overige :									
Handelspapier	- 1,3	- 0,5	- 0,2	+ 0,5	- 0,1	+ 0,2	- 0,6	- 0,3	+ 0,2
Overige	- 0,8	- 2,8	- 2,6	- 4,8	- 7,8	- 6,7 ³	- 1,2	- 5,1	- 5,7
Totaal ...	- 3,3	+ 1,2	- 0,4	- 1,5	- 9,2	- 1,5	- 0,7	- 4,4	+ 1,9
6. Multilateraal betalingsverkeer	+ 2,0	+ 6,8	+ 9,4	+ 8,3	+ 9,6	+ 9,3	+10,5	+13,6	+10,8
7. Niet bepaalde transacties, vergissingen en weglatingen	+ 0,8	+ 0,1	...	- 1,4	- 1,5	- 1,9	- 0,2	- 2,1	- 2,0
8. Totaal overeenstemmend met de bewegingen van de goud- en nettodeviezen-voorraad der geldscheppende instellingen	+ 3,9	+ 0,7	- 2,6	+ 6,1	- 0,7	+ 1,3	+16,6	- 2,6	+ 5,9

¹ De niet bepaalde transacties blijken vooral goederentransacties (rubriek 1), reisverkeer (rubriek 5) en kapitaalverkeer (rubriek 15.2) te omvatten, die niet over die verschillende rubrieken kunnen verdeeld worden.

² De rubriek 1.1 « F.O.B.-uit- en invoer » omvat in beginsel de andere vervoer uitgaven dan die welke op de goederenimport betrekking hebben.

³ De kapitaalimport opgenomen onder rubriek 11. « Staat » en de kapitaaluitvoer geteld onder rubriek 15.2 « Overige » omvatten het gedeelte van de lening van \$ 30 miljoen van de Belgische Staat op de Amerikaanse markt waarop Belgisch-Luxemburgse ingezetenen inschreven; het bedrag van die inschrijvingen is echter niet gekend.

Bibliografische referenties : *Belgische Economische Statistieken 1941-1950* (N.B.B.). — *Tijdschrift voor Documentatie en Voorlichting*, (N.B.B.) XXXV Jaargang, deel I, n^o 6, blz. 305 : « De betalingsbalans van de B.L.E.U. voor 1959 ». — *Statistisch Jaarboek voor België*. — *De Belgische Economie in 1959* (M.E.Z.). — *Recherches économiques de Louvain* (I.R.E.S.P.). — *Cahiers Economiques de Bruxelles* (D.U.L.B.E.A.). — *Bulletin statistique* (O.E.E.S.). — *International Financial Statistics* (I.M.F.).

X. — VALUTAMARKT

1. — OFFICIELE WISSELKOERSEN VASTGESTELD DOOR DE
IN VERREKENINGSKAMER TE BRUSSEL VERGADERDE BANKIERS

(Belgische franken)

Daggemiddelden	1 U.S. dollar	100 Franse frank of 1 NF	1 pond sterling	1 Nederl. gulden	1 Zwit- serse frank	1 Deutsche mark	100 Ita- liaanse lire	1 Zweedse kroon	1 Noorse kroon	1 Deense kroon	1 Canadese dollar		100 escudo	100 Oostenr. schilling
											Kabel	Post		
1951	50,34	14,27	140,14 ¹	—	11,55	—	—	—	—	—	47,76	—	—	
1952	50,29	14,27	139,86	—	11,45	—	—	—	—	—	51,38	173,98 ¹	—	
1953	49,96	14,27	140,14	13,19 ¹	11,47	11,97 ¹	—	9,67 ¹	6,99 ¹	7,24 ¹	50,81	174,04	—	
1954	50,05	14,27	140,05	13,18	11,46	11,94	—	9,64	7,00	7,21	51,44	174,04	—	
1955	50,23	14,27	139,56	13,15	11,41	11,89	7,97 ¹	9,64	6,98	7,21	50,94	174,04	—	
1956	49,92	14,19	139,48	13,11	11,41	11,91	7,96	9,63	6,98	7,21	50,73	174,03	—	
1957	50,24	{ 14,27 ² 11,89 ³	140,29	13,18	11,46	11,96	8,01	9,69	7,02	7,24	52,400 ⁵	52,396 ⁵	174,02	193,10 ¹
1958	49,89	11,84 ⁴	139,41	13,17	11,40	11,90	7,99	9,63	6,97	7,21	51,397	51,395	174,04	192,21
1959	49,96	10,19	140,33	13,24	11,56	11,96	8,05	9,66	7,01	7,25	52,110	52,108	174,98	193,14
1960	49,86	10,17	139,98	13,22	11,54	11,96	8,03	9,65	6,99	7,23	51,427	51,425	174,41	192,11
1960 2 ^o kwartaal ...	49,85	10,17	139,89	13,22	11,53	11,96	8,03	9,65	6,99	7,23	51,180	51,178	174,30	191,66
3 ^o kwartaal ...	49,97	10,20	140,44	13,25	11,60	11,98	8,05	9,69	7,01	7,26	51,324	51,323	174,97	193,35
4 ^o kwartaal ...	49,73	10,14	139,76	13,18	11,55	11,92	8,01	9,62	6,97	7,22	50,776	50,774	174,11	191,49
1961 1 ^o kwartaal ...	49,87	10,18	139,70	{ 13,19 ⁶ 13,86 ⁷	11,56	{ 11,95 ⁶ 12,56 ⁷	8,02	9,65	6,98	7,22	50,373	50,373	174,12	191,53
2 ^o kwartaal ...	50,00	10,20	139,71	13,91	11,56	12,59	8,06	9,68	6,99	7,22	{ 50,587 ¹¹ 48,332 ¹⁰	{ 50,586 ¹¹ 48,313 ¹⁰	174,33	192,03
1960 Mei	49,86	10,17	139,91	13,22	11,53	11,96	8,03	9,64	6,99	7,22	51,012	51,011	174,33	191,48
Juni	49,86	10,17	139,74	13,22	11,56	11,96	8,03	9,66	6,98	7,23	50,757	50,755	174,12	191,97
Juli	49,88	10,18	140,08	13,23	11,57	11,96	8,04	9,66	6,99	7,24	50,959	50,959	174,49	192,62
Augustus	50,10	10,22	140,79	13,28	11,63	12,02	8,07	9,72	7,03	7,27	51,656	51,656	175,44	194,09
September ...	49,93	10,19	140,45	13,24	11,59	11,97	8,05	9,68	7,01	7,26	51,358	51,354	174,98	193,34
Oktober	49,84	10,16	140,10	13,22	11,57	11,95	8,03	9,65	6,99	7,24	50,918	50,916	174,53	192,29
November ...	49,67	10,13	139,74	13,16	11,53	11,91	8,00	9,61	6,97	7,21	50,857	50,856	174,08	191,09
December	49,67	10,13	139,43	13,17	11,54	11,91	8,00	9,60	6,96	7,21	50,552	50,550	173,71	191,09
1961 Januari	49,80	10,16	139,75	13,20	11,56	11,94	8,02	9,63	6,97	7,22	50,132	50,134	174,11	191,37
Februari	49,93	10,19	139,81	13,18	11,56	11,97	8,03	9,66	6,98	7,23	50,454	50,451	174,05	191,64
Maart	49,89	10,18	139,54	{ 13,16 ⁶ 13,86 ⁷	11,55	{ 11,99 ⁶ 12,56 ⁷	8,02	9,66	6,98	7,22	50,534	50,534	174,19	191,59
April	50,03	10,21	140,00	13,92	11,57	12,60	8,06	9,68	7,00	7,24	50,603	50,602	174,66	191,95
Mei	50,03	10,21	139,78	13,92	11,56	12,60	8,06	9,70	6,99	7,22	50,672	50,670	174,33	191,99
Juni	49,95	10,19	139,34	13,90	11,56	12,57	8,05	9,67	6,97	7,21	{ 50,444 ⁹ 48,332 ¹⁰	{ 50,445 ⁹ 48,313 ¹⁰	173,99	192,16
Juli	49,79	10,16	138,76	13,86	11,54	12,51	8,02	9,64	6,94	7,18	48,150	48,145	173,17	192,80

1 Gemiddelde berekend over de periode gaande vanaf de eerste noteringsdatum tot 31 december.
 2 Gemiddelde van 1 januari tot 10 augustus 1957.
 3 Gemiddelde van 11 augustus tot 31 december 1957.
 4 Gemiddelde van 1 januari tot 28 december 1958.
 5 Gemiddelde van 25 maart tot 31 december 1957.
 6 Gemiddelde van 1 tot 8 maart 1961.
 7 Gemiddelde van 6 tot 30 maart 1961.
 8 Gemiddelde van 1 januari tot 8 maart 1961.
 9 Gemiddelde van 1 tot 20 juni 1961.
 10 Gemiddelde van 21 tot 30 juni 1961.
 11 Gemiddelde van 1 april tot 20 juni 1961.

Bibliografische referenties : Koerslijst der Fondsen- en Wisselbeurs van Brussel.

XI. — RIJKSFINANCIËN

1. — STAND VAN DE SCHATKIST ¹

Bron : Ministerie van Financiën.

(miljarden franken)

Tijdvak	Uitvoering van de gewone begroting			Uitvoering van de buitengewone begroting			Totaal begrotingssaldo (7) = (3) + (6)	Financiering van het begrotingssaldo				
	Uitgaven (1)	Ontvangsten (2)	Saldo (8) = (2) - (1)	Uitgaven (4)	Ontvangsten (5)	Saldo (6) = (5) - (4)		Binnenlandse gevestigde leningen (8)	Binnenlandse vlottende schuld (9)	Buitenlandse gevestigde leningen en vlottende schuld (10)	Gelden van derden (11)	Incasso (vermeerdering - vermindering +) (12)
1957	88,0	95,8	+ 7,8	15,3	0,3	-15,0	- 7,2	+ 7,9	- 1,1	+ 3,4	- 2,1	- 0,9
1958	101,4	94,3	- 7,1	18,0	0,4	-17,6	-24,7	+10,7	+12,8	+ 3,9	- 1,7	- 1,0
1959	108,4	100,2	- 8,2	17,7	0,2	-17,5	-25,7	+20,3	- 0,6	+ 5,2	- 1,0	+ 1,4
1960	111,2	108,1	- 3,1	23,7	0,3	-23,4	-26,5	+27,1	- 9,4	+10,6	- 0,2	+ 1,6
1959 Eerste 6 m. ...	55,0	47,2	- 7,8	8,5	0,1	- 8,4	-16,2	+12,0	- 0,9	+ 3,7	+ 0,8	+ 0,6
Eerste 9 m. ...	80,4	74,3	- 6,1	14,9	0,1	-14,8	-20,9	+20,1	- 5,7	+ 5,5	- 0,4	+ 1,4
1960 Eerste 3 m. ...	30,0	25,7	- 4,3	5,6	0,1	- 5,5	- 9,8	+12,7	- 2,9	- 0,8	+ 0,8	...
Eerste 6 m. ...	58,3	51,4	- 6,9	11,8	0,1	-11,7	-18,6	+20,4	- 4,6	+ 2,6	+ 1,6	- 1,4
Eerste 9 m. ...	84,0	81,9	- 2,1	17,5	0,2	-17,3	-19,4	+20,4	- 4,3	+ 3,9	+ 0,5	- 1,1
1961 Eerste 3 m. ...	34,1	29,1	- 5,0	3,5	...	- 3,5	- 8,5	+ 0,4	+ 6,0	+ 4,7	- 1,5	- 1,1
1960 Januari	10,4	10,1	- 0,3	1,7	...	- 1,7	- 2,0	...	+ 1,0	- 0,2	+ 0,5	+ 0,7
Februari	10,4	7,3	- 3,1	2,0	0,1	- 1,9	- 5,0	+12,7	- 5,6	- 0,5	- 0,8	- 0,8
Maart	9,2	8,3	- 0,9	1,9	...	- 1,9	- 2,8	...	+ 1,7	- 0,1	+ 1,1	+ 0,1
April	10,5	7,8	- 2,7	2,7	...	- 2,7	- 5,4	+ 3,3	+ 2,7	+ 0,7	- 1,5	+ 0,2
Mei	7,9	8,5	+ 0,6	2,0	...	- 2,0	- 1,4	+ 4,3	- 3,4	+ 1,3	+ 0,5	- 1,3
Juni	9,9	9,4	- 0,5	1,5	...	- 1,5	- 2,0	+ 0,1	- 1,0	+ 1,4	+ 1,8	- 0,3
Juli	9,1	12,5	+ 3,4	2,1	...	- 2,1	+ 1,3	...	- 0,3	- 0,4	- 1,2	+ 0,6
Augustus	8,0	8,6	+ 0,6	1,6	0,1	- 1,5	- 0,9	...	+ 1,1	+ 0,3	- 0,4	- 0,1
September	8,6	9,4	+ 0,8	2,0	...	- 2,0	- 1,2	...	- 0,5	+ 1,4	+ 0,5	- 0,2
Oktober	8,5	8,3	- 0,2	1,8	...	- 1,8	- 2,0	...	+ 2,1	+ 1,6	- 2,2	+ 0,5
November	8,0	8,2	+ 0,2	1,2	...	- 1,2	- 1,0	+ 2,6	- 3,5	+ 1,3	+ 0,6	...
December	10,7	9,7	- 1,0	3,2	0,1	- 3,1	- 4,1	+ 4,1	- 3,7	+ 3,8	+ 0,9	- 1,0
1961 Januari	13,7	11,4	- 2,3	1,8	...	- 1,8	- 4,1	+ 0,4	+ 3,5	+ 2,0	- 1,5	- 0,3
Februari	11,0	8,1	- 2,9	1,0	...	- 1,0	- 3,9	...	+ 1,8	+ 2,9	- 0,9	+ 0,1
Maart	9,4	9,6	+ 0,2	0,7	...	- 0,7	- 0,5	...	+ 0,7	- 0,2	+ 0,9	- 0,9

¹ De gegevens van deze tabel stemmen niet overeen met de cijfers van de officiële stand van de Schatkist, die aan het Parlement wordt medegedeeld. Alle boekhoudverrichtingen geven inderdaad niet gelijktijdig aanleiding tot beweging van gelden. Bijv. de begrotingsaanwijzing van een overschrijving op de begroting voor orde brengt op het ogenblik van de verrichting geen enkele betaling teweeg. De cijfers van onderhavige tabel vertegenwoordigen de werkelijke uitgaven en ontvangsten. De boekhoudcijfers over de uitvoering van de begrotingen worden ieders maand in het *Staatsblad* gepubliceerd in de vorm van een tabel getiteld : « Overzicht van de uitvoering van de begrotingen », opgesteld door het Bestuur der Thesaurie en Staatsschuld.

XI - 2. — BELASTINGONTVANGSTEN ZONDER ONDERSCHIED VAN BEGROTINGSJAAR ¹

Bron : Ministerie van Financiën.

(miljarden franken)

Maandgemiddelden	Directe belastingen ²	Douanen en accijnzen	Registratierechten ³	Totaal	waarvan : voortuitbetalingen op de bedrijfsbelasting
1951	2,9	1,0	2,0	5,9	0,55
1952	2,7	1,1	2,1	5,9	0,32
1953	2,5	1,1	2,0	5,6	0,26
1954	2,7	1,1	2,1	5,9	0,28
1955	2,7	1,3	2,3	6,3	0,33
1956	2,9	1,4	2,6	6,9	0,41
1957	3,2	1,4	2,8	7,4	0,41
1958	3,1	1,5	2,7	7,3	0,36
1959	3,2	1,6	3,0	7,9	0,40
1960	3,5	1,8	3,2	8,5	0,51
1959 Eerste 6 maanden	3,2	1,6	2,9	7,7	0,20
Eerste 9 maanden	3,5	1,6	2,9	8,0	0,51
1960 Eerste 3 maanden	3,6	1,7	3,0	8,3	0,53
Eerste 6 maanden	3,4	1,8	3,1	8,3	0,32
Eerste 9 maanden	3,8	1,8	3,1	8,7	0,67
1961 Eerste 3 maanden	3,7	1,9	3,5	9,1	0,38
1960 April	2,5	1,9	3,1	7,5	0,08
Mei	3,2	1,8	3,1	8,1	0,02
Juni	3,9	1,8	3,2	8,9	0,23
Juli	7,0	2,0	3,1	12,1	4,09
Augustus	3,4	1,8	3,1	8,3	0,01
September	3,4	2,0	3,6	9,0	0,01
Oktober	2,7	1,8	3,4	7,9	0,03
November	2,5	1,8	3,3	7,6	0,01
December	2,0	2,1	3,4	7,5	0,05
1961 Januari	5,9	1,9	3,2	11,0	1,10
Februari	2,3	1,8	3,2	7,3	0,02
Maart	2,7	2,2	4,3	9,2	0,04
April	2,4	1,9	3,3	7,6	0,06
Mei	3,8	1,9	3,7	9,4	0,04
Juni	4,8	2,2	3,8	10,8	0,86

¹ Excl. de provinciale en gemeentelijke opcentiemen, de ontvangsten van de muntsaneringsbelastingen en de ontvangsten voor rekening van Kongo en Ruanda-Urundi.

² Incl. de bij voorbaat betaalde bedrijfsbelasting.

³ De overdrachtstaks werd op 5 mei 1961 van 5 pct. op 6 pct. gebracht (wet van 3 mei 1961 - *Belgisch Staatsblad* van 5 mei 1961, blz. 8.940).

XI - 2. — BELASTINGONTVANGSTEN
ZONDER ONDERSCHIED VAN BEGOTINGSJAAR
(miljarden franken)

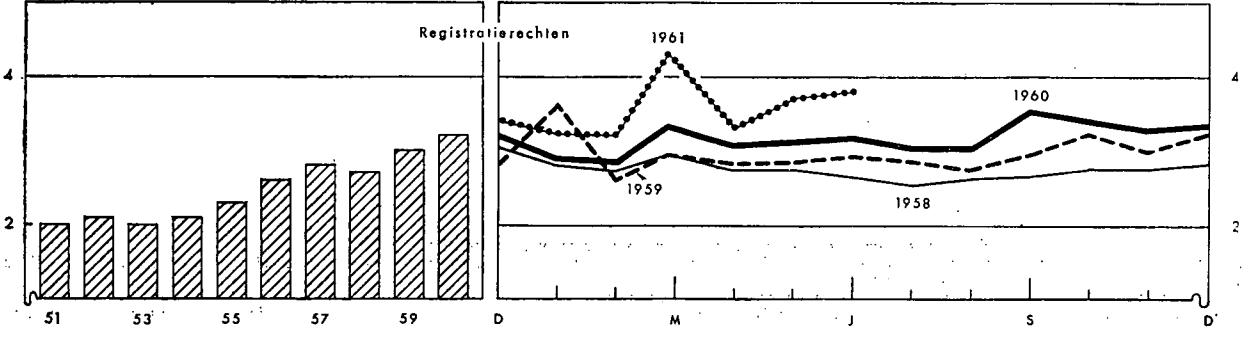
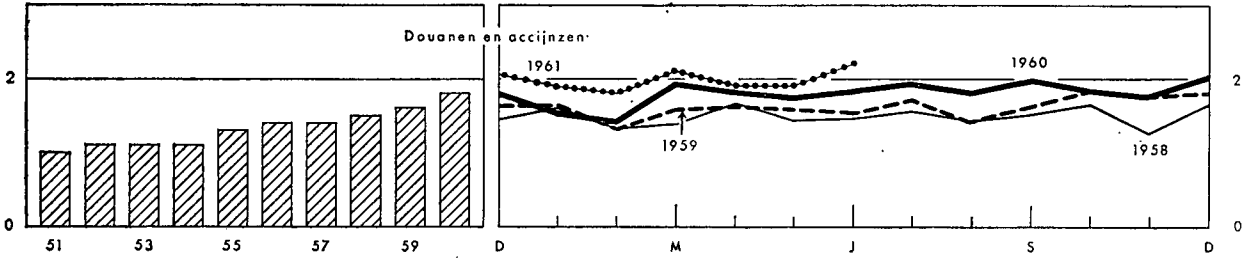
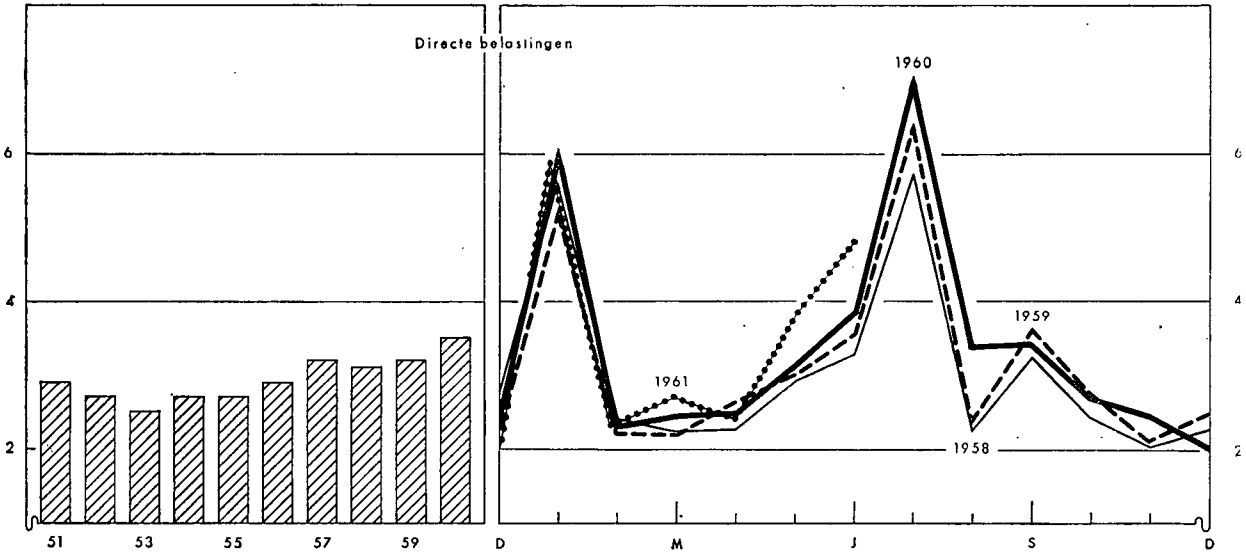
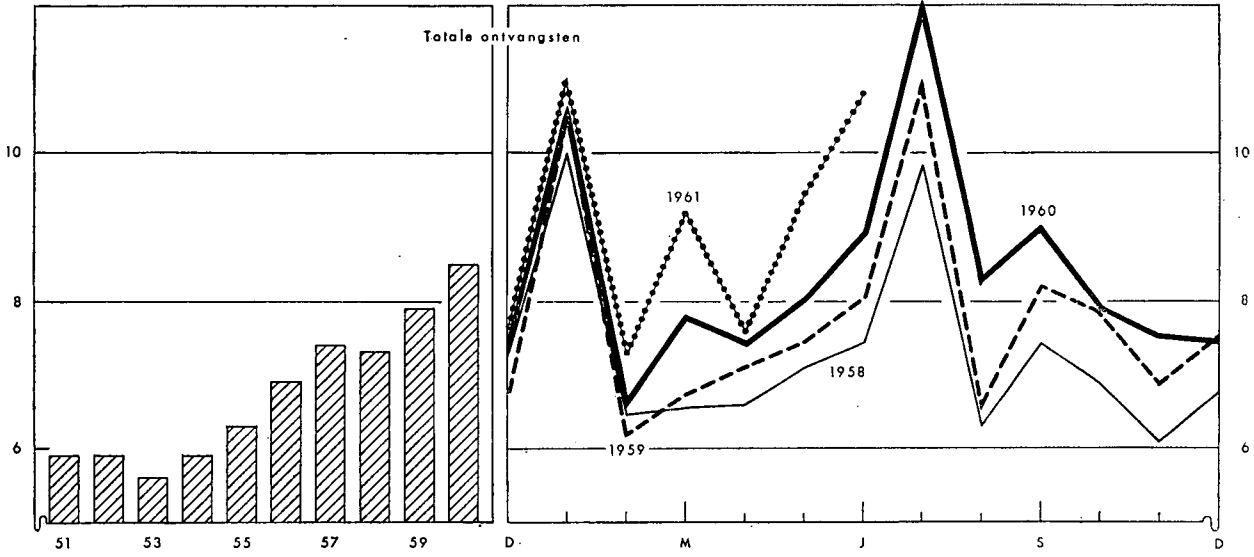

XI - 3. — BELASTINGONTVANGSTEN (per begrotingsjaar) ¹

(miljarden franken)

Bron : Ministerie van Financiën.

A : werkelijke ontvangsten.
B : verschillen ten opzichte van de begrotingsramingen.

Begrotingsjaar	Directe belastingen ²		Douanen en Accijnzen		Registratierechten		Totaal		
	A	B	A	B	A	B	A	B	
1952	31,7	+ 2,6	13,7	+ 1,0	24,8	+ 2,5	70,2	+ 6,1	
1953	32,7	- 1,5	13,2	+ 0,3	24,0	- 0,1	69,9	- 1,3	
1954	30,3	- 3,4	13,4	+ 0,4	24,7	- 0,6	68,4	- 3,6	
1955	32,2	- 1,6	15,7	+ 0,6	28,0	+ 2,6	75,9	+ 1,6	
1956	35,0	+ 2,8	16,6	+ 1,0	31,4	+ 1,7	83,0	+ 5,5	
1957	38,5	+ 3,9	17,6	+ 1,0	33,2	+ 1,8	89,3	+ 6,7	
1958	36,1	- 1,8	18,1	- 0,3	32,9	- 2,0	87,1	- 4,1	
1959	39,5	+ 0,8	19,6	- 0,6	35,9	+ 0,2	95,0	+ 0,4	
1960	41,4	+ 0,9	22,0	- 0,9	38,5	- 0,1	101,9	- 0,1	
1960 Eerste 6 maanden ...	14,7	+ 0,4	10,1	- 0,5	18,6	- 0,4	43,4	- 0,5	
1961 Eerste 6 maanden ...	16,5	+ 0,7	11,3	+ 0,8	21,4	- 1,3	49,2	+ 0,2	
Begrotingsjaar 1960	1960 April	2,5	...	1,9	- 0,1	3,1	- 0,1	7,5	- 0,2
	Mei	3,2	+ 0,1	1,8	- 0,1	3,1	...	8,1	...
	Juni	3,9	+ 0,2	1,8	...	3,2	...	8,9	+ 0,2
	Juli	7,0	+ 0,3	2,0	...	3,1	...	12,1	+ 0,3
	Augustus	3,4	+ 0,4	1,8	...	3,1	+ 0,1	8,3	+ 0,5
	September	3,4	...	2,0	...	3,6	+ 0,3	9,0	+ 0,3
	Oktober	2,7	+ 0,1	1,8	- 0,2	3,4	...	7,9	- 0,1
	November	2,5	+ 0,1	1,8	...	3,3	...	7,6	+ 0,1
	December	2,0	- 0,4	2,1	...	3,4	- 0,1	7,5	- 0,5
	1961 Januari	3,7	- 0,1	0,4	4,1	- 0,1
	Februari	1,0	- 0,1	1,0	- 0,1
	Maart	0,7	0,1	+ 0,1	0,8	+ 0,1
Begr. 1961	Januari	2,2	- 0,1	1,4	+ 0,1	3,2	- 0,5	6,8	- 0,5
	Februari	1,3	- 0,1	1,8	+ 0,2	3,2	- 0,3	6,3	- 0,2
	Maart	2,0	...	2,1	+ 0,2	4,3	+ 0,2	8,4	+ 0,4
	April	2,4	...	1,9	- 0,1	3,3	- 0,5	7,6	- 0,6
	Mei	3,8	+ 0,2	1,9	+ 0,1	3,7	- 0,1	9,4	+ 0,2
	Juni	4,8	+ 0,7	2,2	+ 0,3	3,8	...	10,8	+ 1,0

¹ Excl. de provinciale en gemeentelijke opcentiemen, de ontvangsten van de muntsaneringsbelastingen en de ontvangsten voor rekening van Kongo en Ruanda-Urundi.
² Incl. de bij voorbaat betaalde bedrijfsbelasting.

XI - 4. — INDELING VAN DE BELASTINGONTVANGSTEN ¹

(miljarden franken)

Bron : Ministerie van Financiën.

	Dienstjaar 1960 ²		Dienstjaar 1960 : juni 1960		Dienstjaar 1961 : juni 1961	
	Opbrengsten	Begrotingsramingen	Opbrengsten	Begrotingsramingen	Opbrengsten	Begrotingsramingen
I. Directe belastingen ³	41,4	40,5	3,9	3,7	4,8	4,1
Grondbelasting	0,5	0,5	0,1	0,1	0,1	0,1
Mobiliënbelasting	4,2	3,5	0,7	0,5	0,6	0,6
Bedrijfsbelasting ³	27,3	26,4	2,2	2,0	3,2	2,5
Aanvullende personele belasting ...	4,1	3,9	0,4	0,3	0,4	0,4
Nationale crisisbelasting	2,2	1,9	0,3	0,3	0,4	0,3
Verkeersbelasting op autovoertuigen	2,7	2,7	0,3	0,3	0,4	0,3
Diversen ⁴	0,4	1,6	-0,1	0,1	-0,3	-0,1
II. Douanen en accijnzen	22,0	22,9	1,8	1,8	2,2	1,9
waarvan douanen	6,0	5,7	0,5	0,5	0,6	0,5
accijnzen	14,9	17,0	1,2	1,3	1,6	1,4
bijzondere verbruikstaksen	0,8		0,1		...	
III. Registratie	38,5	38,6	3,2	3,2	3,8	3,8
waarvan registratie	4,0	3,9	0,3	0,3	0,4	0,3
erfenissen	2,0	2,4	0,2	0,2	0,2	0,2
zegel en gelijkgest. taksen	32,0	31,9	2,7	2,6	3,2	3,3
Totaal ...	101,9	102,0	8,9	8,7	10,8	9,8
Verskil t.o.v. de begrotingsramingen ...		- 0,1		+ 0,2		+ 1,0

¹ Excl. de provinciale en gemeentelijke opcentiemen en de ontvangsten van de muntsaneringsbelastingen.
² Het op 1 januari 1960 aangevangen begrotingsjaar 1960 werd op 31 maart 1961 afgesloten. Excl. de bedragen toegokend aan Kongo en Ruanda-Urundi.
³ Incl. de bij voorbaat betaalde bedrijfsbelasting.
⁴ Incl. de geinde of terugbetaalde bedragen betreffende de afgesloten dienstjaren.
N. B. — De termijn van invordering der directe belastingen is langer dan het kalenderjaar. Voor deze belastingen zijn de cijfers dus maar definitief na het afsluiten van het begrotingsjaar.
— De statistieken betreffende de stand van de Rijksschuld zijn opgenomen onder hoofdstuk XVII.
— Het Belgisch Staatsblad publiceert maandelijks volledige en omstandige gegevens over de fiscale ontvangsten.

XIII. — GELDSCHEPPENDE INSTELLINGEN

1. — GEZAMENLIJKE BALANSEN VAN DE GELDSCHEPPENDE INSTELLINGEN

(miljarden franken)

Einde periode	Geldhoeveelheid	Quasi-monetaire liquiditeiten			Totaal van de geldhoeveelheid en van de quasi-monetaire liquiditeiten (5) = (1) tot (4)	Goud- en netto-devisiezen-voorraad	Vorderingen op de overheid				Discontokredieten, voorschotten en acceptkredieten aan bedrijven en particulieren gevestigd in België		Obligatieleningen van de depositobanken	Vorderingen en schulden tegenover niet geldscheppende financiële instellingen	Diversen 2
		In handen van de bedrijven en particulieren		In handen van de Schatkist			Vorderingen op de Staat	Netto-vorderingen op het Rentenfonds	Vorderingen op de andere openbare besturen	Totaal	Gefinancierd door de geldscheppende instellingen	pro memorie : gefinancierd door en buiten de geldscheppende instellingen			
		Deposito's 1 in Belgische franken	Deposito's in buitenlandse geldsoorten												
(1)	(2)	(3)	(4)	(5)	(6)	(7)	(8)	(9)	(10)	(11)	(12)	(13)	(14)	(15)	
1954 Juni	182,3	19,6	1,6	0,1	203,6	47,8	121,6	0,2	1,8	123,6	38,2	46,2	- 2,5	+ 1,0	- 4,5
September	180,2	20,2	1,4	0,1	201,9	47,9	120,7	...	2,1	122,8	38,8	47,0	- 2,7	+ 0,8	- 5,7
December	183,6	21,3	2,0	0,1	207,0	48,3	119,9	1,2	2,8	123,9	41,7	49,8	- 2,9	+ 1,0	- 5,0
1955 Maart	184,7	22,3	1,7	0,1	208,8	51,4	120,4	0,1	2,5	123,0	41,4	49,6	- 3,2	+ 1,3	- 5,1
Juni	187,6	22,4	1,7	0,1	211,8	50,8	121,1	0,9	3,3	125,3	43,0	50,1	- 3,4	+ 1,3	- 5,2
September	187,4	22,2	2,0	0,1	211,7	52,4	120,9	1,4	4,1	126,4	41,4	49,5	- 3,5	+ 1,3	- 6,3
December	192,5	23,4	2,4	0,1	218,4	54,7	122,3	0,7	5,0	128,0	44,4	52,0	- 3,8	+ 1,3	- 6,2
1956 Maart	191,0	24,5	2,4	0,1	218,0	57,5	121,8	0,7	4,1	126,6	43,4	52,0	- 4,0	+ 1,1	- 6,6
Juni	195,1	24,5	2,8	0,1	222,5	58,5	124,2	1,4	4,1	129,7	42,1	52,6	- 4,1	+ 1,4	- 5,1
September	196,0	23,6	2,6	...	222,2	56,4	123,4	1,3	5,0	129,7	45,1	55,3	- 4,2	+ 1,4	- 6,2
December	198,3	22,3	3,2	...	223,8	54,0	123,4	2,0	5,6	131,0	49,0	58,4	- 4,3	+ 1,2	- 7,0
1957 Maart	198,2	23,3	3,3	...	224,8	50,4	128,6	0,7	4,0	133,3	50,1	60,3	- 4,4	+ 1,2	- 5,8
Juni	201,9	21,9	3,3	...	227,1	51,5	127,5	1,8	4,2	133,5	50,9	61,0	- 4,4	+ 1,0	- 5,4
September	194,4	22,1	3,9	...	220,4	49,3	124,3	1,2	4,2	129,7	50,9	60,0	- 4,5	+ 1,3	- 6,3
December	198,0	23,4	3,2	0,2	224,8	55,9	121,8	1,7	4,3	127,8	52,3	61,5	- 4,9	+ 1,3	- 7,6
<i>Nieuwe reeks 3</i>															
1957 December	198,0	23,4	3,2	0,2	224,8	56,1	121,6	1,7	1,8	125,1	52,3	61,5	- 4,9	+ 2,3	- 6,1
1958 Maart	197,0	25,4	3,0	0,4	225,8	60,2	122,5	0,4	2,0	124,9	48,8	60,2	- 5,3	+ 2,8	- 5,6
Juni	206,1	25,0	2,5	0,5	234,1	66,2	125,0	2,0	2,2	129,2	45,7	58,3	- 5,8	+ 3,0	- 4,2
September 4	202,0	26,9	2,6	0,5	232,0	70,1	120,4	3,7	1,7	125,8	43,5	55,8	- 6,3	+ 3,6	- 4,7
December	209,5	27,4	2,6	0,6	240,1	72,1	126,4	4,1	2,1	132,6	43,7	56,3	- 6,6	+ 4,1	- 5,8
1959 Maart	209,7	30,1	3,3	0,7	243,8	70,3	129,5	3,9	2,9	136,3	45,2	55,9	- 6,8	+ 4,4	- 5,6
Juni	214,1	29,2	3,1	0,6	247,0	69,7	129,6	5,0	3,9	138,5	44,8	55,8	- 6,9	+ 4,7	- 3,8
September	209,6	30,9	3,1	0,6	244,2	71,2	128,0	2,0	4,0	134,0	45,1	55,9	- 6,9	+ 5,3	- 4,5
December	216,3	31,5	4,3	0,5	252,6	70,7	132,4	4,6	4,0	141,0	48,1	59,6	- 6,9	+ 5,1	- 5,4
1960 Maart	212,5	36,1	4,8	0,5	253,9	72,8	133,6	2,0	4,3	139,9	48,5	60,1	- 6,9	+ 5,6	- 6,0
Juni	219,9	33,5	5,8	0,3	259,5	74,5	136,2	2,1	4,5	142,8	49,2	61,2	- 7,0	+ 5,6	- 5,6
September	214,2	33,7	8,0	0,3	256,2	67,2	142,7	3,9	3,7	150,3	48,8	60,1	- 7,2	+ 5,3	- 8,2
December	220,4	34,7	7,2	0,2	262,5	75,2	135,9	5,8	4,7	146,4	52,8	65,4	- 7,6	+ 4,9	- 9,2
1961 Maart	222,6	37,5	7,9	0,1	268,1	v 73,4	v 143,9	4,0	v 4,6	v 152,5	51,1	64,5	- 7,9	v+ 5,5	v- 6,5

1 Deze deposito's omvatten de termijndeposito's en de spaarboekjes.

2 Deze rubriek omvat voornamelijk het saldo van de verrichtingen op halfjare en lange termijn van het Muntfonds en de N.K.B.K., van de niet elders ingedeelde vorderingen op en schulden tegenover ingezetenen, de salderingsrekeningen, de verschillen tussen de vastleggingen en participaties eensdeels en de eigen middelen anderdeels.

3 De invoering van een meer gedetailleerde indeling van de vorderingen der geldscheppende instellingen op de overheid bracht, vanaf december 1957, een wijziging mede van de volgende rubrieken : « Goud- en netto-devisiezen-voorraad » ; « Vorderingen op de Staat » ; « Vorderingen op de andere openbare besturen » ; « Totaal van de vorderingen op de overheid » ; « Vorderingen en schulden tegenover niet geldscheppende financiële instellingen » en « Diversen ».

4 Dank zij een nieuwe indeling werden, sedert september 1958, de rekeningen op meer dan een maand van de financiële maatschappijen bij de banken niet meer opgenomen onder de rubriek « Geldhoeveelheid » doch onder de rubriek « Quasi-monetaire liquiditeiten in handen van de bedrijven en particulieren : deposito's in Belgische franken ».

N. B. — Voor de wijze van opstelling van deze tabel, zie *Tijdschrift voor Documentatie en Voorlichting*, XXIV^e jaargang, deel II, nr 6, december 1949 — XXX^e jaargang, deel II, nr 5, november 1955 — XXXIII^e jaargang, deel II, nr 5, november 1958.

— Voor de indeling van de « Geldhoeveelheid », zie tabel 4, hoofdstuk XIII.

— Voor de indeling van de « Goud- en netto-devisiezenvoorraad », zie tabel 5, hoofdstuk XIII.

**XIII - 2. — DE BALANSEN VAN DE NATIONALE BANK VAN BELGIË,
DE GELDSCEPPENDE OPENBARE INSTELLINGEN EN DE DEPOSITOBANKEN**

(miljarden franken)

Activa

	Nationale Bank van België		Geldscheppende openbare instellingen 1		Depositobanken		Totaal	
	31 dec. 1960	31 maart 1961	31 dec. 1960	31 maart 1961	31 dec. 1960	31 maart 1961	31 dec. 1960	31 maart 1961
A. Vorderingen op het buitenland :								
1. Goud	58,5	56,6	—	—	—	—	58,5	56,6
2. Deelneming in het I.M.F.	4,4	4,4	—	—	—	—	4,4	4,4
3. Aandelen en obligaties	0,1	0,1	—	—	0,9	v 0,9	1,0	v 1,0
4. Uitvoeraccepten in Belgische franken	2,4	0,9	0,4	1,7	0,7	0,8	3,5	3,4
5. Vordering op de E.B.U. 2	3,5	3,1	—	—	—	—	3,5	3,1
6. Andere :								
a) in convertibele deviezen	12,6	15,5	—	—	11,3	12,2	23,9	27,7
b) in convertibele Belgische franken	—	—	1,9	1,8	1,9	1,8
c) in E.B.U.-deviezen en in Belgische franken op de E.B.U.-landen	—	—	—	—	—	—	—	—
d) overige	—	—	0,5	0,4	0,5	0,4
7. Statistische aanpassing	—	—	—	—	-0,4	-0,5	-0,4	-0,5
Totaal van de vorderingen op het buitenl. waarvan :	81,5	80,6	0,4	1,7	14,9	v15,6	96,8	v97,9
direct opeisbare 3	74,6	75,3	—	—	9,9	9,9	84,5	85,2
andere 4	6,9	5,3	0,4	1,7	5,0	v 5,7	12,3	v12,7
B. Vorderingen op de binnenlandse geldscheppende sector :								
1. Munten en biljetten	0,6	0,7	2,4	2,2	3,0	2,9
2. Andere :								
a) op de Nationale Bank van België	—	—	1,0	1,8	1,0	1,8
b) op de openbare instellingen	0,3	...	2,8	2,1	3,1	2,1
c) op de depositobanken	2,1	2,3	2,1	2,3
C. Vorderingen op de binnenlandse niet geldscheppende sector :								
1. Op de Staat :								
a) op ten hoogste één jaar	6,0	8,4	34,4	33,3	32,9	39,3	73,3	81,0
b) op meer dan één jaar :								
— obligaties verkrijgbaar door het publiek	2,2	2,4	5,1	5,1	18,0	v18,3	25,3	v25,8
— overige	34,0	34,0	—	—	3,2	3,2	37,2	37,2
2. Op de lagere overheid en de administratieve parastatale instellingen :								
a) op ten hoogste één jaar	—	—	2,1	1,5	—	—	2,1	1,5
b) op meer dan één jaar :								
— obligaties verkrijgbaar door het publiek	0,1	0,1	0,2	0,2	1,5	v 2,0	1,8	v 2,3
— overige	—	—	—	—	0,8	v 0,8	0,8	v 0,8
3. Op de bedrijven, particulieren en parastatale bedrijven :								
a) accepten	0,9	0,4	0,4	0,8	1,2	0,9	2,5	2,1
b) handelspapier	3,4	2,3	...	0,1	20,3	19,7	23,7	22,1
c) voorschotten	0,4	0,5	26,2	26,4	26,6	26,9
d) obligaties :								
— verkrijgbaar door het publiek	—	—	1,6	v 1,8	1,6	v 1,8
— overige	—	—	—	—	0,3	v 0,3	0,3	v 0,3
4. Op het Rentenfonds : op ten hoogste één jaar 5	—	...	—	5,8	—	5,8	—
5. Op de parastatale kredietinstellingen :								
a) op ten hoogste één jaar	—	—	0,1	...	0,1	...
b) op meer dan één jaar :								
— obligaties verkrijgbaar door het publiek	—	—	5,4	5,7	5,4	5,7
— overige	—	—	0,2	0,2	0,2	0,2
D. Andere	22,0	25,5	2,8	3,8	21,9	30,5	46,7	59,8
TOTAAL DER ACTIVA ...	150,9	154,4	46,2	47,0	162,5	172,9	359,6	374,3

1 Bestuur der Postchecks, Belgisch Muntfonds (activa op korte termijn en obligaties), Nationale Kas voor Beroepskrediet (activa op korte termijn), Gemeentekrediet van België (activa die de tegenwaarde vormen van de direct en op ten hoogste één maand opeisbare passiva), Herdiscontering en Waarborginstituut (activa gefinancierd door een beroep op de geldscheppende instellingen). Voor het Belgisch Muntfonds en de Nationale Kas voor Beroepskrediet is het gebeurlijk overschot van de getelde activa op de getelde passiva begrepen in rubriek D. « Andere ».

2 Bilateraal gemaakte vorderingen op de debiteurlanden, bij de vereffening van de E.B.U.

3 N.B.B. : totaal der rubrieken A1, 5 en 6.

4 N.B.B. : totaal der rubrieken A2, 8 en 4.

5 De data, waarop het Rentenfonds geen cijfers heeft gepubliceerd, zijn de vorderingen op het Rentenfonds begrepen in rubriek D. « Andere ».

**XIII - 2. — DE BALANSEN VAN DE NATIONALE BANK VAN BELGIË,
DE GELDSCHEPPENDE OPENBARE INSTELLINGEN EN DE DEPOSITOBANKEN**

(miljarden franken)

Passiva

	Nationale Bank van België		Geldscheppende openbare instellingen 1		Depositobanken		Totaal	
	31 dec. 1960	31 maart 1961	31 dec. 1960	31 maart 1961	31 dec. 1960	31 maart 1961	31 dec. 1960	31 maart 1961
A. Verplichtingen aan het buitenland :								
1. I.M.F.	0,2	0,2	—	—	—	—	0,2	0,2
2. E.B.U.	—	—	—	—	—	—	—	—
3. Andere :								
a) in convertibele deviezen	—	—	9,2	12,4	9,2	12,4
b) in convertibele Belgische franken	0,3	0,2	—	—	7,0	7,0	7,3	7,2
c) in E.B.U.-deviezen en in Belgische franken tegenover de E.B.U.-landen ...	—	—	—	—	—	—	—	—
d) overige 2	0,5	0,4	1,3	1,3	4,2	3,8	6,0	5,5
4. Statistische aanpassing	—	—	—	—	-1,1	-0,7	-1,1	-0,7
Totaal der verplichtingen aan het buitenl.	1,0	0,8	1,3	1,3	19,3	22,5	21,6	24,6
waarvan : direct opeisbare	1,0	0,8	1,3	1,3	17,7	20,5	20,0	22,6
andere	—	—	—	—	1,6	2,0	1,6	2,0
B. Verplichtingen aan de binnenlandse geldscheppende sector :								
1. Munten en biljetten 3	2,4	2,2	0,6	0,7	—	—	3,0	2,9
2. Andere :								
a) aan de Nationale Bank van België ...	—	—
b) aan de openbare instellingen	0,3	0,3	...
c) aan de depositobanken :	1,0	1,8	2,8	2,1	2,1	2,3	5,9	6,2
C. Verplichtingen aan de binnenlandse niet geldscheppende sector :								
1. Chartaal geld 4	121,7	120,4	5,2	5,2	—	—	126,9	125,6
2. Giraal geld :								
a) aangehouden door de bedrijven en particulieren 5	0,7	0,5	28,2	27,2	57,4	60,7	86,3	88,4
b) aangehouden door de overheid	—	—	7,3	8,7	—	—	7,3	8,7
3. Quasi monetaire liquiditeiten :								
a) aangehouden door de bedrijven en particulieren :								
— deposito's in Belgische franken op meer dan één maand	—	—	—	—	19,1	21,7	19,1	21,7
— deposito's in Belgische franken op depositoboekjes	—	—	—	—	15,6	15,8	15,6	15,8
— deposito's in deviezen	—	—	—	—	7,2	7,9	7,2	7,9
b) aangehouden door de Schatkist	0,2	0,2	—	—	—	—	0,2	0,2
4. Obligatieleningen	—	—	—	—	7,6	7,9	7,6	7,9
5. Andere :								
a) tegenover het Rentenfonds 6	—	...	—	...	—	...	—
b) tegenover de parast. kredietinstellingen	—	—	0,7	0,4	0,7	0,4
c) tegenover de Schatkist	—	—	—	—	—	—	—	—
D. Andere	23,9	28,5	0,5	2,0	33,3	33,7	57,7	64,2
TOTAAL DER PASSIVA ...	150,9	154,4	46,2	47,0	162,5	172,9	359,6	374,3

1 Bestuur der Postcheques, Belgisch Muntfonds (munten en biljetten), Nationale Kas voor Beroepskrediet (direct en op ten hoogste één maand opeisbare passiva), Gemeentekrediet van België (direct en op ten hoogste één maand opeisbare passiva), Herdiscontering- en Waarborginstituut (passiva t.o.v. geldscheppende instellingen). Voor het Belgisch Muntfonds en de Nationale Kas voor Beroepskrediet is het gebeurlijk overschot van de getelde passiva op de getelde activa begrepen in de rubriek D. « Andere ».

2 N.B.B. : inclusief de verplichtingen in Belgische franken aan de andere internationale instellingen dan het I.M.F. en de E.B.U., geldscheppende openbare instellingen en depositobanken : inclusief de verplichtingen in Belgische franken aan de internationale instellingen gevestigd in de B.L.E.U.

3 N.B.B. : inclusief de munten en biljetten van de Schatkist, die door andere geldscheppende instellingen dan de Nationale Bank worden aangehouden. Geldscheppende openbare instellingen : alleen de munten en biljetten van de Schatkist in de handen van de Nationale Bank van België.

4 De cijfers van deze rubriek zijn onderschat voor de Nationale Bank van België en overschat voor de openbare instellingen voor een bedrag gelijk aan de munten en biljetten van de Schatkist, die door de andere geldscheppende instellingen dan de Nationale Bank van België worden aangehouden.

5 N.B.B. : inclusief de rekeningen op zicht van de parastatale instellingen, behalve die van het Rentenfonds, hetwelk onder C5a voorkomt. Geldscheppende openbare instellingen : inclusief de rekeningen op zicht van de parastatale instellingen, behalve deze van bepaalde administratieve parastatale instellingen welke in rubriek C2b begrepen zijn.

6 De data, waarop het Rentenfonds geen cijfers heeft gepubliceerd, zijn de verplichtingen aan het Rentenfonds begrepen in rubriek D. « Andere ».

XIII - 3. — GELDHOEVEELHEID EN QUASI-MONETAIRE LIQUIDITEITEN

(Veranderingen in miljarden franken)

A. VERANDERINGEN

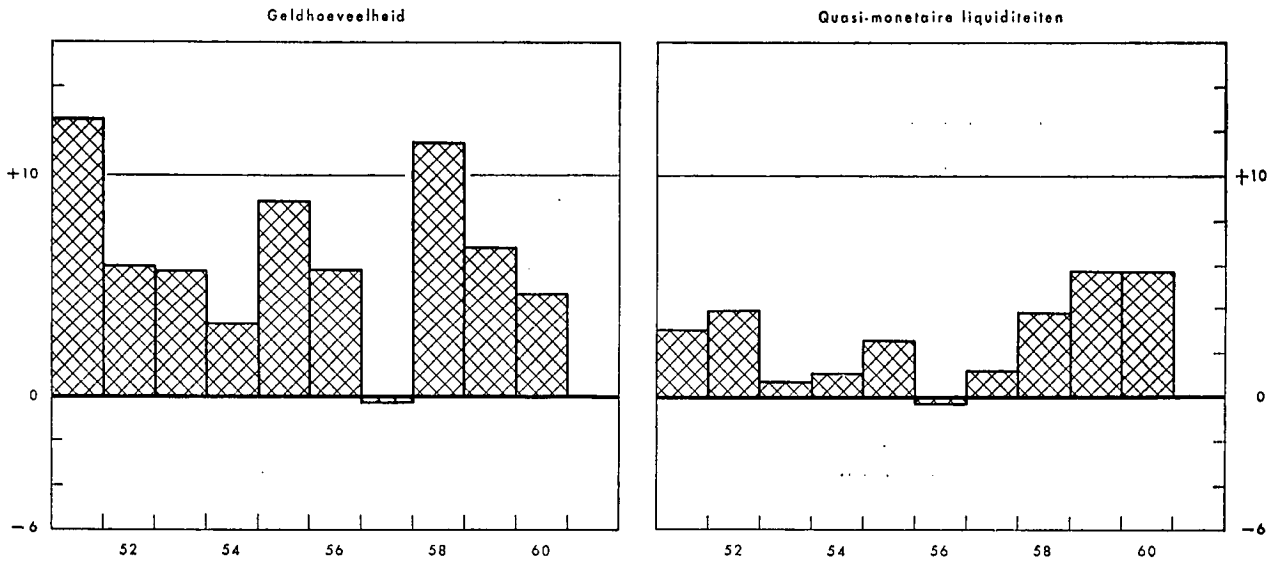

B. OORZAKEN VAN DE VERANDERINGEN

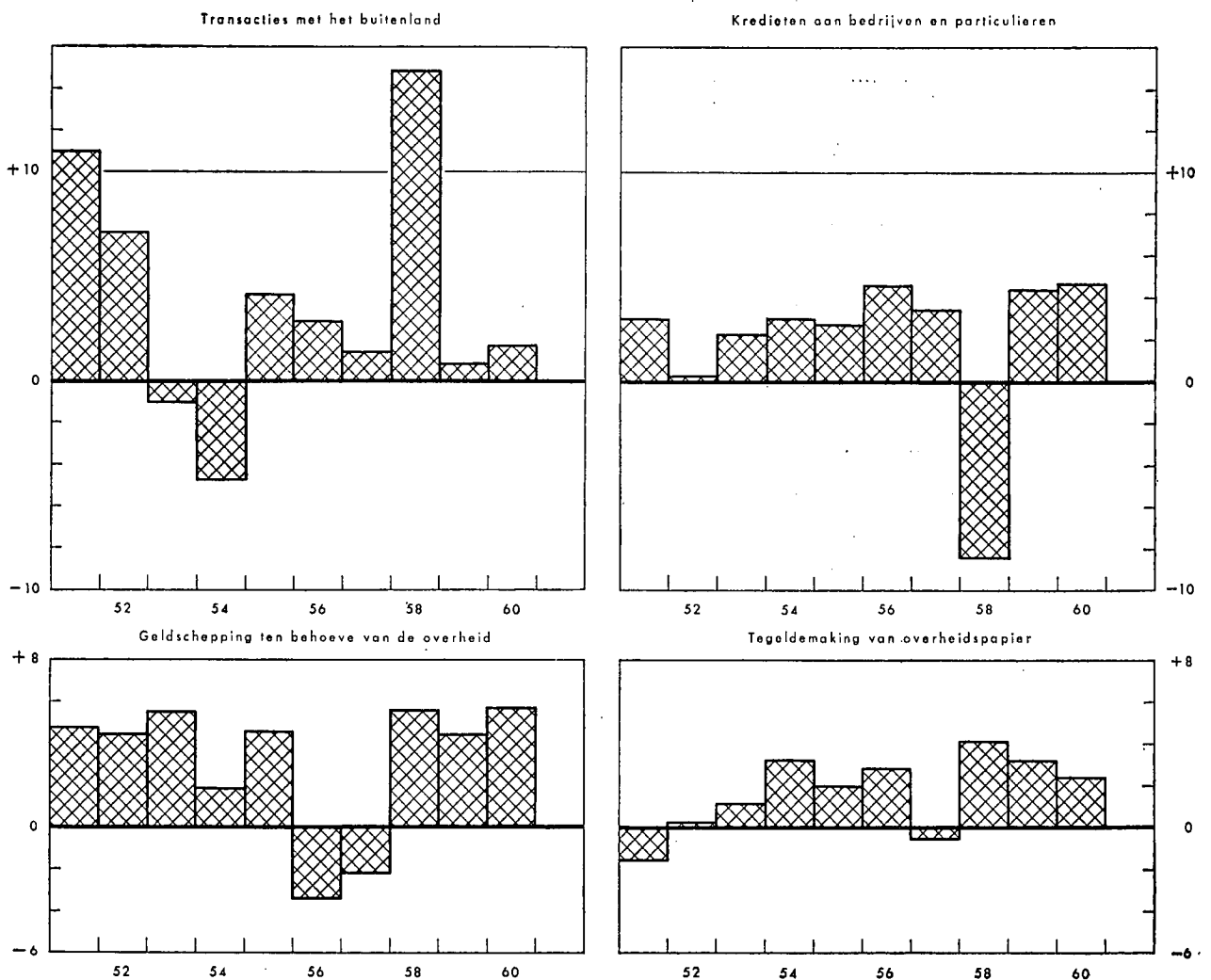

XIII - 3. — OORZAKEN VAN DE VERANDERINGEN IN DE GELDHOEVEELHEID

(miljarden franken)

Tijdvak	Geldhoeveelheid (1)	Quasi-monetaire liquiditeiten (2)	Totaal van de geldhoeveelheid en van de quasi-monetaire liquiditeiten (3)	Transacties met het buitenland (excl. de kapitaaltransacties en de schenkingen van de overheid) (4)	Geldschepping ten behoeve van de overheid			Tegeldemaking van overheidspapier		Discontokredieten, voorschotten en acceptkredieten aan in België gevestigde bedrijven en particulieren (10)	Obligatieningen van de depositobanken (11)	Kredieten aan niet geldscheppende financiële instellingen (12)	Diversen (13)
					van de Staat		van de andere overheidsinstellingen (7)	aankoop op de markt door de geldscheppende instellingen (8)	door tussenkomst van het Rentenfonds (9)				
					door overdracht van effecten van de schuld (5)	door netto-overdracht van deviezen (6)							
1955 1 ^e kwartaal	+ 1,1	+ 0,7	+ 1,8	+ 1,4	+ 0,4	+ 1,8	- 0,6	+ 0,4	- 1,0	- 0,4	- 0,3	+ 0,2	- 0,1
2 ^e kwartaal	+ 2,9	+ 0,2	+ 3,1	+ 0,5	...	- 1,1	+ 0,7	+ 0,8	+ 0,8	+ 1,7	- 0,2	+ 0,1	- 0,2
3 ^e kwartaal	- 0,2	...	- 0,2	+ 1,7	- 0,3	...	+ 0,7	+ 0,1	+ 0,5	- 1,5	- 0,2	...	- 1,2
4 ^e kwartaal	+ 5,1	+ 1,6	+ 6,7	+ 0,5	+ 0,6	+ 1,7	+ 0,7	+ 1,1	- 0,7	+ 2,9	- 0,2	- 0,1	+ 0,2
Totaal ...	+ 8,9	+ 2,5	+ 11,4	+ 4,1	+ 0,7	+ 2,4	+ 1,5	+ 2,4	- 0,4	+ 2,7	- 0,9	+ 0,2	- 1,3
1956 1 ^e kwartaal	- 1,5	+ 1,1	- 0,4	+ 3,2	- 0,7	- 0,7	- 0,9	+ 0,3	- 0,1	- 1,0	- 0,2	- 0,2	- 0,1
2 ^e kwartaal	+ 4,1	+ 0,4	+ 4,5	+ 1,9	+ 2,2	- 1,0	- 0,3	+ 0,5	+ 0,8	- 1,3	- 0,1	+ 0,4	+ 1,4
3 ^e kwartaal	+ 0,8	- 1,1	- 0,3	- 1,0	- 1,2	- 0,9	+ 0,8	+ 0,5	- 0,2	+ 3,0	- 0,1	...	- 1,2
4 ^e kwartaal	+ 2,4	- 0,7	+ 1,7	- 1,3	- 0,1	- 1,2	+ 0,6	...	+ 1,0	+ 3,9	- 0,1	- 0,3	- 0,8
Totaal ...	+ 5,8	- 0,3	+ 5,5	+ 2,8	+ 0,2	- 3,8	+ 0,2	+ 1,3	+ 1,5	+ 4,6	- 0,5	- 0,1	- 0,7
1957 1 ^e kwartaal	- 0,2	+ 1,1	+ 0,9	- 1,2	+ 5,3	- 1,9	- 2,0	+ 0,2	- 1,5	+ 1,1	- 0,1	...	+ 1,0
2 ^e kwartaal	+ 3,7	+ 1,4	+ 2,3	- 0,1	- 1,5	+ 1,1	+ 0,1	+ 0,5	+ 1,1	+ 0,8	...	- 0,2	+ 0,5
3 ^e kwartaal	- 7,5	+ 0,8	- 6,7	- 2,5	- 3,5	+ 0,4	+ 0,1	+ 0,3	- 0,6	...	- 0,1	+ 0,2	- 1,0
4 ^e kwartaal	+ 3,7	+ 0,8	+ 4,5	+ 5,1	- 1,4	+ 1,1	+ 0,2	+ 0,2	- 0,7	+ 1,5	- 0,4	+ 0,1	- 1,2
Totaal ...	- 0,3	+ 1,3	+ 1,0	+ 1,3	- 1,1	+ 0,7	- 1,6	+ 1,2	- 1,7	+ 3,4	- 0,6	+ 0,1	- 0,7
1958 1 ^e kwartaal	- 1,0	+ 1,9	+ 0,9	+ 3,9	- 0,6	+ 0,4	+ 0,2	+ 0,3	- 0,1	- 3,6	- 0,4	+ 0,5	+ 0,3
2 ^e kwartaal	+ 9,1	- 0,8	+ 8,3	+ 5,6	+ 2,7	+ 0,3	- 0,1	+ 0,4	+ 1,4	- 3,0	- 0,5	+ 0,1	+ 1,4
3 ^e kwartaal	- 4,1	+ 2,1	- 2,0	+ 2,8	- 4,9	+ 0,8	- 0,6	+ 1,0	+ 1,3	- 2,2	- 0,5	+ 0,6	- 0,3
4 ^e kwartaal	+ 7,5	+ 0,6	+ 8,1	+ 2,6	+ 7,1	- 0,1	+ 0,4	+ 0,2	- 0,4	+ 0,4	- 0,3	+ 0,5	- 2,3
Totaal ...	+ 11,5	+ 3,8	+ 15,3	+ 14,9	+ 4,3	+ 1,4	- 0,1	+ 1,9	+ 2,2	- 8,4	- 1,7	+ 1,7	- 0,9
1959 1 ^e kwartaal	+ 0,2	+ 3,4	+ 3,6	- 2,1	+ 1,2	+ 0,1	+ 0,4	+ 1,3	+ 1,2	+ 1,4	- 0,2	+ 0,2	+ 0,1
2 ^e kwartaal	+ 4,3	- 0,9	+ 3,4	+ 0,3	+ 0,3	- 1,1	+ 1,1	+ 0,2	+ 0,9	- 0,4	- 0,1	+ 0,3	+ 1,9
3 ^e kwartaal	- 4,4	+ 1,6	- 2,8	- 0,3	- 2,2	+ 0,3	- 0,1	+ 0,7	- 0,4	+ 0,3	- 1,1
4 ^e kwartaal	+ 6,7	+ 1,7	+ 8,4	+ 2,8	+ 7,7	- 3,3	+ 0,1	- 0,4	- 0,3	+ 3,1	...	- 0,3	- 1,0
Totaal ...	+ 6,8	+ 5,8	+ 12,6	+ 0,7	+ 7,0	- 4,0	+ 1,5	+ 1,8	+ 1,4	+ 4,4	- 0,3	+ 0,2	- 0,1
1960 1 ^e kwartaal	- 3,9	+ 5,1	+ 1,2	+ 4,7	- 2,8	- 3,9	+ 1,6	+ 1,0	+ 0,2	+ 0,4	...	+ 0,6	- 0,6
2 ^e kwartaal	+ 7,4	- 1,8	+ 5,6	- 0,1	+ 3,7	+ 1,3	- 0,1	- 0,5	+ 0,2	+ 0,7	- 0,2	+ 0,1	+ 0,5
3 ^e kwartaal	- 5,7	+ 2,4	- 2,4 ¹	- 4,6	+ 7,3	- 1,8	- 0,8	...	+ 1,0	- 0,5	- 0,2	- 0,3	- 2,5
4 ^e kwartaal	+ 6,3	+ 0,1	+ 6,1 ¹	+ 1,9	- 5,2	+ 5,3	+ 1,2	- 0,3	+ 0,5	+ 4,1	- 0,3	- 0,3	- 0,8
Totaal ...	+ 4,1	+ 5,8	+ 10,5 ¹	+ 1,9	+ 3,0	+ 0,9	+ 1,9	+ 0,2	+ 1,9	+ 4,7	- 0,7	+ 0,1	- 3,4
1961 1 ^e kwartaal	+ 2,2	+ 3,4	+ 5,4 ¹	v - 1,2	v + 6,0	v - 0,1	v - 0,6	v + 0,7	- 0,5	- 1,7	- 0,3	v + 0,9	v + 2,2

N. B. — Voor de indeling van de « Geldhoeveelheid », zie tabel 4, hoofdstuk XIII.

— Voor de indeling van de « Transacties met het buitenland », zie tabel 5, hoofdstuk XIII.

— Voor de wijze van opstelling, zie opmerking onderaan tabel 1, hoofdstuk XIII.

¹ Tijdens het derde kwartaal van 1960 werden de deposito's in de Belgische banken van Kongolese ingezetenen, niet-banken, die tot dan toe in de monetaire statistieken niet van de rekeningen van ingezetenen waren onderscheiden in « financiële » buitenlandse rekeningen omgezet; later werd een deel van deze rekeningen opnieuw met rekeningen van ingezetenen gelijkgesteld. Deze omzettingen veroorzaakten in de geldhoeveelheid en de quasi-monetaire liquiditeiten een louter boekhoudkundige vermindering van F 0,9 miljard in het derde kwartaal van 1960 en boekhoudkundige vermeerderingen van F 0,3 en F 0,2 miljard, respectievelijk in het vierde kwartaal van 1960 en het eerste kwartaal van 1961. Deze boekhoudkundige vermindering en vermeerderingen werden geweerd uit de wijzigingen van het totaal van de geldhoeveelheid en de quasi-monetaire liquiditeiten, zoals ze in kolom (3) van onderhavige tabel voorkomen; daarentegen konden zij uit de wijzigingen van de geldvoorraad [kol. (1)] noch uit deze van de quasi-monetaire liquiditeiten [kol. (2)] worden geweerd, vermits men niet weet in welke mate de deposito's van de Kongolese ingezetenen hetzij direct opvraagbaar of op hoogstens één maand zijn hetzij op meer dan één maand opvraagbaar zijn.

XIII - 4. — GELDHOEVEELHEID

(miljarden franken)

Einde periode	Chartaal geld			Giraal geld					Girale geldhoeveelheid	Totale geldhoeveelheid	Procent chartaal geld
	Biljetten en munten van de Schatkist	Biljetten van de N.B.B.	Chartale geldhoeveelheid ²	in handen van de Schatkist en de lagere overheid	in handen van de bedrijven en particulieren ¹			Totaal			
					Rekeningen-courant bij de N.B.B. ³	Tegoeden op postrekening ²	Deposito's direct opeisbaar of op ten hoogste 30 dagen bij de banken en parastatale instellingen ²				
(1)	(2)	(3)	(4)	(5)	(6)	(7)	(8)	(9) = (4) + (8)	(10) = (3) + (9)	(11) = (10) : (8)	
1951 Juni	5,4	88,2	92,2	6,6	0,5	17,4	40,4	58,3	64,9	157,1	58,7
December	5,6	95,0	99,1	7,4	0,7	18,2	43,1	62,0	69,4	168,5	58,8
1952 Juni	5,8	96,3	100,6	6,8	0,5	18,8	44,9	64,2	71,0	171,6	58,6
December	5,9	97,8	102,0	7,5	0,6	18,0	46,4	65,0	72,5	174,5	58,4
1953 Juni	5,8	98,4	102,6	6,9	0,6	19,6	46,1	66,3	73,2	175,8	58,4
December	5,9	101,6	105,9	7,1	0,6	19,9	46,8	67,3	74,4	180,3	58,7
1954 Juni	5,9	100,2	104,3	8,1	0,7	20,2	49,0	69,9	78,0	182,3	57,2
December	5,9	102,7	106,7	7,4	0,5	20,6	48,4	69,5	76,9	183,6	58,1
1955 Juni	5,8	105,3	108,6	7,3	0,6	20,4	50,7	71,7	79,0	187,6	57,9
December	5,6	107,6	110,7	7,9	0,6	20,8	52,5	73,9	81,8	192,5	57,5
1956 Juni	5,4	108,4	111,4	6,7	0,3	22,6	54,1	77,0	83,7	195,1	57,1
December	5,4	111,5	114,3	6,5	0,6	21,3	55,6	77,5	84,0	198,3	57,7
1957 Juni	5,3	111,2	113,9	7,9	0,4	23,0	56,7	80,1	88,0	201,9	56,4
December	5,4	112,7	115,5	6,4	0,9	22,0	53,2	76,1	82,5	198,0	58,3
1958 Juni	5,5	115,3	118,1	7,6	0,4	23,2	56,8	80,4	88,0	206,1	57,3
December	5,5	117,4	120,3	7,2	0,5	24,0	57,5 ³	82,0	89,2	209,5	57,4
1959 Juni	5,5	117,5	120,3	7,8	0,4	24,9	60,6	85,9	93,7	214,0	56,2
December	5,6	118,3	121,3	7,6	0,5	25,8	61,1	87,4	95,0	216,3	56,1
1960 April	5,6	117,5	120,5	6,8	0,3	24,8	62,2	87,3	94,1	214,6	56,1
Mei	5,6	118,0	120,8	7,7	0,4	25,6	63,0	89,0	96,7	217,5	55,6
Juni	5,7	119,3	122,1	8,2	0,4	25,7	63,5	89,6	97,8	219,9	55,5
Juli	5,7	121,5	124,2	7,8	0,4	25,3	60,5	86,2	94,0	218,2	56,9
Augustus	5,7	120,1	123,0	7,8	0,5	25,0	58,6 ⁴	84,1	91,9	214,9	57,2
September	5,7	120,6	123,6	8,6	0,5	24,5	57,0 ⁴	82,0	90,6	214,2	57,7
Oktober	5,7	120,5	123,4	7,4	0,4	24,8	57,9	83,1	90,5	213,9	57,7
November	5,7	118,9	121,7	7,4	0,5	25,0	57,8 ⁴	83,3	90,7	212,4	57,3
December	5,8	124,1	126,8	7,3 ⁵	0,7	26,9	58,7 ⁴	86,3	93,6	220,4	57,5
1961 Januari	5,8	122,0	124,9	7,7	0,6	27,7	58,9 ⁴	87,2	94,9	219,8	56,8
Februari	5,8	122,0	124,9	8,2	0,5	26,8	60,2 ⁴	87,5	95,7	220,6	56,6
Maart	5,8	122,7	125,6	8,7	0,5	25,9	61,9	88,3	97,0	222,6	56,4
April	5,8	123,6	126,7	7,9	0,4	27,1	61,1	88,6	96,5	223,2	56,8
Mei	5,8	123,7	126,5	8,4	0,5	27,1	63,4	91,0	99,4	225,9	56,0
Juni	5,9	124,8	127,9	8,5	0,4	27,3	62,7	90,4	98,9	226,8	56,4

¹ Inclusief administratieve parastatale instellingen.

² Na aftrek van de kasvoorraden der geldscheppende instellingen.

³ Dank zij een nieuwe indeling werden; vanaf september 1958, de rekeningen op meer dan een maand van de financiële maatschappijen bij de banken uit de geldhoeveelheid verwijderd.

⁴ In beginsel zouden de deposito's in de Belgische banken van de Kongolese ingezetenen niet in de geldhoeveelheid en de quasi-monetaire liquiditeiten mogen begrepen zijn. De toepassing van dit beginsel stuit nochtans op moeilijkheden van statistische aard. De deposito's in de Belgische banken van de Kongolese ingezetenen, niet-banken, waren dan ook tot einde juli 1960 in de geldhoeveelheid en de quasi-monetaire liquiditeiten begrepen; zij werden eruit verwijderd in augustus 1960 ten belope van F 0,2 miljard en in september voor een aanvullend bedrag van F 0,7 miljard, maar deze bedragen werden er vervolgens gedeeltelijk terug in opgenomen en wel in november 1960 ten belope van F 0,1 miljard, in december voor F 0,2 miljard en in januari en februari 1961 telkens voor F 0,1 miljard. De mate waarin de deposito's van de Kongolese ingezetenen direct of op ten hoogste één maand opvraagbaar zijn, is niet nauwkeurig gekend doch ze zijn waarschijnlijk van grote betekenis. Tijdens elk van de maanden augustus-september 1960 en november 1960 tot februari 1961, wordt het verschil tussen het cijfer van kolom (7) van onderhavige tabel en dit van de vorige maand, dus door louter boekhoudkundige factoren beïnvloed.

⁵ Het cijfer van de girale geldhoeveelheid in handen van de Schatkist en de lagere overheid per einde december 1960 is abnormaal laag omwille van de wanorde die de stakingen veroorzaakte. Zonder deze laatste had dit cijfer ongetwijfeld tussen F 8 miljard en F 9 miljard gelegen.

XIII - 5. — GOUD- EN NETTODEVIEZENVOORRAAD VAN DE GELDSCHIEPPENDE INSTELLINGEN

(miljarden franken)

Tijdvak	Bedragen per einde tijdvak				Evolutie				Evolutie	
	N.B.B. 1	Direct opeisbare netto-verplichtingen van de overige geldschieppende instellingen	Andere niet direct opeisbare netto-goeden en -verplichtingen	Totaal (4) = (1) + (2) + (3)	Goud- en nettodevieven-voorraad na statistische aanpassing	Schenkings- verrichtingen en kapitaaltransacties van de overheid met het buitenland		Transacties met het buitenland (excl. de schenkings- verrichtingen en kapitaal- transacties van de overheid) (8) = (5) - (6) - (7)	Verschil tussen de cijfers van de geldschieppende instellingen [kol. (5)] en deze van de betalingsbalans [kol. (10)] ⁵	Goud- en nettodevieven-voorraad volgens de betalingsbalans van de B.L.E.U. ⁶
						Staat ²	Andere ³			
(1)	(2)	(3)	(4)	(5)	(6)	(7)	(8)	(9)	(10)	
1953 Jaar	52,4	- 4,8	2,7	50,3	+ 0,9	+ 1,9	...	- 1,0	- 0,8	+ 0,1
1954 1 ^o kwartaal	52,3	- 6,8	4,3	49,8	- 0,5	+ 0,5	...	- 1,0	- 0,1	- 0,6
2 ^o kwartaal	49,7	- 4,8	2,9	47,8	- 2,3	+ 0,5	...	- 2,8	- 2,3	- 4,6
3 ^o kwartaal	49,6	- 4,4	2,7	47,9	+ 0,2	+ 1,7	...	- 1,5	- 0,3	- 0,1
4 ^o kwartaal	50,5	- 3,7	1,5	48,3	+ 0,5	- 0,1	...	+ 0,6	+ 1,2	+ 1,7
					- 2,1	+ 2,6	...	- 4,7	- 1,5	- 3,6
1955 1 ^o kwartaal	53,7	- 4,7	2,4	51,4	+ 3,2	+ 1,8	...	+ 1,4	- 0,2	+ 3,0
2 ^o kwartaal	52,9	- 4,8	2,7	50,8	- 0,5	- 1,1	+ 0,1	+ 0,5	- 1,5	- 2,0
3 ^o kwartaal	54,3	- 4,8	2,9	52,4	+ 1,7	+ 1,7	+ 0,1	+ 1,8
4 ^o kwartaal	56,1	- 4,8	3,4	54,7	+ 2,3	+ 1,7	+ 0,1	+ 0,5	- 0,7	+ 1,6
					+ 6,7	+ 2,4	+ 0,2	+ 4,1	- 2,3	+ 4,4
1956 1 ^o kwartaal	58,8	- 4,9	3,6	57,5	+ 2,6	- 0,7	+ 0,1	+ 3,2	+ 0,1	+ 2,7
2 ^o kwartaal	59,2	- 3,8	3,1	58,5	+ 0,9	- 1,0	...	+ 1,9	- 0,9	...
3 ^o kwartaal	59,2	- 5,1	2,3	56,4	- 1,9	- 0,9	...	- 1,0	+ 2,1	+ 0,2
4 ^o kwartaal	56,9	- 6,1	3,2	54,0	- 2,3	- 1,2	+ 0,2	- 1,3	- 0,2	- 2,5
					- 0,7	- 3,8	+ 0,3	+ 2,8	+ 1,1	+ 0,4
1957 1 ^o kwartaal	53,2	- 6,2	3,4	50,4	- 3,3	- 1,9	- 0,2	- 1,2	...	- 3,3
2 ^o kwartaal	53,3	- 4,8	3,0	51,5	+ 1,0	+ 1,1	...	- 0,1	+ 0,1	+ 1,1
3 ^o kwartaal	51,4	- 4,7	2,6	49,3	- 2,1	+ 0,4	...	- 2,5	+ 0,4	- 1,7
4 ^o kwartaal	57,0	- 3,9	3,0	56,1	+ 6,2	+ 1,1	...	+ 5,1	- 0,2	+ 6,0
					+ 1,8	+ 0,7	- 0,2	+ 1,3	+ 0,3	+ 2,1
1958 1 ^o kwartaal	60,5	- 2,4	2,1	60,2	+ 4,3	+ 0,4	...	+ 3,9	- 0,2	+ 4,1
2 ^o kwartaal	67,5	- 3,8	2,5	66,2	+ 5,9	+ 0,3	...	+ 5,6	+ 0,4	+ 6,3
3 ^o kwartaal	70,8	- 4,1	3,4	70,1	+ 3,6	+ 0,8	...	+ 2,8	+ 0,4	+ 4,0
4 ^o kwartaal	74,1	- 5,4	3,4	72,1	+ 2,5	- 0,1	...	+ 2,6	- 1,0	+ 1,5
					+16,3	+ 1,4	...	+14,9	- 0,4	+15,9
1959 1 ^o kwartaal	70,2	- 2,9	3,0	70,3	- 2,0	+ 0,1	...	- 2,1	+ 0,3	- 1,7
2 ^o kwartaal	72,2	- 6,5	4,0	69,7	- 0,8	- 1,1	...	+ 0,3	+ 1,1	+ 0,3
3 ^o kwartaal	70,3 ⁸	- 5,8	6,7 ⁷	71,2 ^{7,8}	- 0,7 ⁷	+ 0,3	- 0,7 ⁹	- 0,3	- 0,3	- 1,0
4 ^o kwartaal	65,8 ⁷	- 3,8	8,7 ⁷	70,7	- 0,6	- 3,3	- 0,1	+ 2,8	- 1,1	- 1,7
					- 4,1	- 4,0	- 0,8	+ 0,7	...	- 4,1
1960 1 ^o kwartaal	69,5	- 5,2	8,5	72,8	+ 1,9	- 3,9	+ 1,1	+ 4,7	+ 1,5	+ 3,4
2 ^o kwartaal	71,9	- 5,5	8,1	74,5	+ 1,6	+ 1,3	+ 0,4	- 0,1	...	+ 1,6
3 ^o kwartaal	64,7	- 6,2	8,7	67,2 ⁹	- 6,3 ⁹	- 1,8	+ 0,1	- 4,6	+ 0,3	- 6,0
4 ^o kwartaal	73,6	- 9,0	10,6	75,2 ⁹	+ 7,4 ⁹	+ 5,3	+ 0,2	+ 1,9	- 0,2	+ 7,2
					+ 4,6 ⁹	+ 0,9	+ 1,8	+ 1,9	+ 1,6	+ 6,2
1961 1 ^o kwartaal ... 0	74,5	-11,8	10,7	73,4 ⁹	- 1,6 ⁹	- 0,1	- 0,3	- 1,2	+ 0,8	- 0,8

1 Excl. het papier in Belgische franken op het buitenland en de vordering op het I.M.F., welke begrepen zijn in de « Andere niet direct opeisbare netto-goeden en -verplichtingen » [kol. (3)] (zie noot 7 hierna).

2 Deze kolom is dezelfde als kolom (6) van tabel XIII - 8.

3 Deze bedragen omvatten bijzonderheid de buitenlandse leningen van de lagere overheid en van de administratieve parastatale instellingen en de bewegingen van de door de N.M.K.N. aangehouden vorderingen in internationale akkoorden (zie noot 8 hierna).

4 Cijfers van deze kolom die, berekend zoals onderhavige tabel het aantoon, worden hernomen in kolom (4) van tabel XIII - 3.

5 Dit verschil ligt grotendeels aan het feit dat de drie hierna volgende gegevens begrepen zijn in de goud- en nettodevievenvoorraad volgens de Belgisch-Luxemburgse betalingsbalans, doch niet in de goud- en nettodevievenvoorraad van de Belgische geldschieppende instellingen : a) de schommelingen van de netto-goeden van de Luxemburgse banken tegenover de andere landen dan België; b) de schommelingen van de verplichtingen van de Belgische banken tegenover de Kongolese maatschappijen; c) de schommelingen van de verplichtingen van de Luxemburgse banken en, tot het tweede kwartaal van 1958, van de Belgische banken tegenover de in de B.L.E.U. gevestigde internationale instellingen.

6 Zie tabel IX - 1; rubriek 9, en tabel IX - 2, rubriek 6.

7 Krachtens de wet van 19 juni 1959 mag de N.B.B., als eigen bezit, de vordering boeken, die de Belgische Staat op het Internationale Monetaire Fonds bezit tot terugbetaling van zijn aandeel als lid van het Fonds, en dit ten belope van de biljetten die werden uitgegeven, de kredieten die werden verleend of de bedragen goud die werden gestort door de Bank ten gunste van het Fonds tot ontlasting van de Staat. De vordering die de N.B.B. krachtens deze wettelijke beschikkingen boekt, komt voor in kolom (8) « Andere niet direct opeisbare netto-goeden en -verplichtingen » ten belope van F 2,8 miljard op 30 september 1959 en van F 4,4 miljard vanaf einde 1959. De in het derde kwartaal van 1959 geboekte 2,8 miljard vertegenwoordigen een eenvoudige overname van een vordering van de Staat; bijgevolg houdt de evolutie van de goud- en nettodevievenvoorraad na statistische aanpassing [kol. (5)], hierna geen rekening. Daarentegen vloeit schier de gehele verhoging van F 1,8 miljard tijdens het vierde kwartaal van 1959 voort uit de verhoging van het Belgische quotum in het Internationale Monetaire Fonds, met als tegenpost een vermindering van de goud- en nettodevievenvoorraad van de N.B.B. in kolom (1).

8 Ten gevolge van de Conventie van 1 juli 1959, kocht de N.M.K.N. van de N.B.B. verscheidene gevestigde vorderingen in betalingsakkoorden af. Deze afkopen verklaren, voor ongeveer 0,6 miljard, de vermindering van de goud- en nettodevievenvoorraad van de N.B.B. [kol. (1)] tijdens het derde kwartaal van 1959. Evenals de latere terugbetalingen door het buitenland van afgekochte vorderingen, oefenen ze echter geen invloed uit op het saldo van de transacties met het buitenland opgenomen in kolom (8); in de evolutie van de goud- en nettodevievenvoorraad worden zij inderdaad gelijkgesteld met kapitaaltransacties van de overheid (andere dan de Staat) met het buitenland en komen dan ook voor in kolom (7).

9 Tijdens het derde kwartaal van 1960 werden de deposito's van de Kongolese ingezetenen bij de Belgische banken, waarmee tot dan toe geen rekening kon gehouden worden voor de berekening van de goud- en nettodevievenvoorraad van de geldschieppende instellingen zoals deze in kolommen (2) a) (4) van onderhavige tabel voorkomt, in « bilaterale » of « financiële » buitenlandse rekeningen omgezet; later werd een deel van de financiële rekeningen opnieuw met rekeningen van ingezetenen gelijkgesteld. Deze omzettingen brachten in de goud- en nettodevievenvoorraad van de geldschieppende instellingen tijdens het derde kwartaal van 1960 een loutere boekhoudkundige vermindering teweeg van 1,3 miljard en boekhoudkundige vermeerderingen van F 0,8 en F 0,2 miljard respectievelijk in het vierde kwartaal van 1960 en het eerste kwartaal van 1961. Deze boekhoudkundige vermindering en vermeerderingen werden geweerd uit de evolutie van « de goud- en nettodevievenvoorraad na statistische aanpassing » [kol. (5)].

XIII - 6. — **BALANSEN VAN DE NATIONALE BANK VAN BELGIE** (1951-1958)

(miljoenen franken)

Posten	1951 31 december	1952 31 december	1953 31 december	1954 31 december	1955 31 december	1956 31 december	1957 31 december	1958 31 december
ACTIVA								
Goudvoorraad	31.771	35.180	38.787	38.911	46.385	46.247	45.767	63.487
Tegoed op het buitenland	178	1.431	903	3.338	259	995	1.923	1.415
Te ontvangen deviezen en goud	—	2.492	1.994	—	—	2.986	350	280
Vorderingen op het buitenland in het kader van betalingsakkoorden :								
a) E.B.U.	15.202	14.951	13.440	8.596	9.138	9.743	6.825	7.806
b) landen, leden van de E.B.U.	4.709	1.640	942	709	712	422	1.744	1.312
c) landen, leden van het E.M.A.	—	—	—	—	—	—	—	44
d) andere landen	868	646	304	580	821	772	879	774
Debiteuren termijnverkoop dev. en goud	2.170	1.476	20	1.448	1	89	1.464	72
Handelspapier op België	8.890	9.152	8.319	9.511	8.399	11.395	14.384	4.103
Voorschotten op onderpand	345	394	721	291	210	453	2.726	510
Mobilisering van spec. rekeningen E.B.U. (K.B. van 22-3-1952 en 26-7-1952) ...	—	166	227	—	—	—	—	—
Overheidseffecten (art. 20 der statuten. Overeenkomsten van 14 september 1948 en 15 april 1952) :								
a) schatkistcertificaten	6.460	6.035	7.970	7.895	8.800	5.900	6.615	7.840
b) papier uitgegeven door instellingen waarvan de verbintenissen door de Staat gewaarborgd zijn	1.824	445	...	1.183	783	1.836	42	11
c) andere overheidseffecten	69	225	70	44	118	89	1	...
Rekening-courant van de Schatkist	—	—	—	—	—	—	1.325	—
Deel- en pasmunt	202	345	247	548	700	690	673	650
Tegoed bij de Dienst der Postchecks ...								
Rekening A	1	2	2	2	—	—	—	—
Rekening B	1.018	803	468	240	—	—	—	—
Geconsolideerde vordering op de Staat (art. 3, § b van de wet v. 28 juli 1948)	34.860	34.763	34.660	34.660	34.660	34.660	34.456	34.243
Overheidsfondsen (art. 18 en 21 der stat.)	1.221	1.478	1.678	1.792	1.914	2.072	2.239	2.379
Te innen waarden	365	167	130	151	171	395	210	175
Gebouwen, materieel en meubelen	740	889	967	1.061	1.179	1.318	1.416	1.468
Waarden van de Pensioenkas van het Personeel	633	674	707	744	810	885	957	1.003
Overgangrekeningen	165	225	270	176	224	197	244	239
	111.691	113.579	112.826	111.880	115.285	121.145	124.241	127.813
PASSIVA								
Bankbiljetten in omloop	94.967	97.784	101.592	102.679	107.556	111.533	112.670	117.353
Rekeningen-courant en diversen :								
gewone rekening	30	24	27	29	11	11	19	8
rekeningen Akkoord voor Econ. Samenwerking	1.044	1.341	193	88	57	28	20	—
Schatkist { buitengewone conjunctuurtaks (Wet van 12-3-1957)	—	—	—	—	—	—	209	632
Organismen door een bijzondere wet beheerd en openbare besturen	310	405	364	269	277	320	524	313
Banken in België	1.805	2.446	2.143	1.997	1.888	1.663	2.546	2.876
Banken in het buitenland : gewone rekeningen	475	476	920	1.035	171	229	179	181
Particulieren	393	253	261	280	348	321	340	174
Te betalen waarden	831	447	465	362	390	450	654	474
Verbintenissen tegenover het buitenland in het kader van betalingsakkoorden :								
a) landen, leden van de E.B.U.	644	1.471	352	71	277	752	268	231
b) landen, leden van het E.M.A.	—	—	—	—	—	—	—	137
c) andere landen	1.120	879	695	462	747	273	268	302
Totaal der verbintenissen op zicht	101.619	105.526	107.012	107.272	111.722	115.580	117.697	122.681
Speciale provisie :								
voor E.B.U.-voorschotten :								
a) speciale rekeningen (K. B. van 15-9-1951, 22-3-1952 en 26-7-1952)	1.079	3.872	2.817	—	—	—	—	—
b) Schatkist	4.057	—	—	—	—	—	—	—
c) Overeenkomst van 14-9-54 : N.M.K.N.	—	—	—	—	—	275	475	500
Te leveren deviezen en goud	2.478	1.483	32	1.498	71	1.551	1.850	370
Pensioenkas van het Personeel	633	674	707	744	810	885	957	1.003
Overgangrekeningen	122	106	200	143	284	289	537	446
Kapitaal	400	400	400	400	400	400	400	400
Reservefonds :								
a) statutaire reserve	208	232	256	283	315	349	385	425
b) verzorgsfonds	228	234	243	243	245	247	248	254
c) rekening der afschrijvingen op gebouwen, materieel en meubelen ...	616	789	867	961	1.079	1.208	1.306	1.353
Te verdelen nettowinst	251	263	292	336	359	361	386	381
	111.691	113.579	112.826	111.880	115.285	121.145	124.241	127.813

N. B. — Het Jaarverslag van de N.B.B. bevat, in bijlage, al de weekstaten voor het verslagjaar. Het geeft eveneens een beknopte toelichting bij de voornaamste balansposten.

XIII - 6. — BALANSEN EN WEEKSTATEN VAN DE NATIONALE BANK VAN BELGIE

Sedert 31 december 1959

(miljoenen franken)

Posten	1959 31 december	1960 31 december	1960 10 oktober	1961 9 januari	1961 10 april	1960 4 juli	1961 10 juli	1960 8 augustus	1961 7 augustus
ACTIVA									
Goudvoorraad	56.693	58.525	54.701	58.516	56.582	59.528	53.827	57.087	54.175
Vreemde valuta's	4.407	12.605	7.841	13.032	17.140	7.670	20.673	3.797	25.705
Te ontvangen vreemde valuta's en goud	224	6.775	3.541	7.357	5.981	1.835	4.030	2.199	4.740
Internationale akkoorden (Wet van 28 juli 1948) :									
a) E.B.U.	5.536	3.509	4.109	3.509	3.081	5.536	2.413	4.960	2.396
b) E.M.A.	20	...	10	20	40
c) I.M.F.	4.388	4.388	4.388	4.388	4.388	4.388	4.388	4.388	4.388
d) andere akkoorden	40	...	47	...	9
Debiteuren wegens termijnverkopen van vreemde valuta's en goud	1.205	11.821	6.969	12.166	16.934	3.008	20.162	3.283	21.370
Handelspapier	7.560	6.773	4.119	3.361	2.612	2.398	3.631	7.301	2.776
Voorschotten op onderpand	102	51	2.204	26	84	466	190	836	155
Overheidseffecten (art. 20 der statuten. Overeenkomsten van 14-9-48 en 15-4-52) :									
a) schatkistcertificaten	8.215	6.040	8.890	9.890	8.140	9.615	9.715	8.640	5.690
b) papier uitgegeven door instellingen waarvan de verbintenissen door de Staat gewaarborgd zijn
c) andere Belgische overheidseffecten
Deel- en pasmunt	645	617	658	591	683	658	561	653	577
Tegood bij het Bestuur der Postchecks ...	2	1	2	2	2	1	1	1	2
Geconsolideerde vordering op de Staat (art. 3, § b van de wet v. 28 juli 1948)	34.030	34.000	34.000	34.000	34.000	34.000	34.000	34.000	34.000
Overheidsfondsen (art. 18 en 21 der stat.)	2.469	2.519	2.524	2.519	2.562	2.520	2.567	2.523	2.568
Gebouwen, materieel en meubelen	1.508	1.519	1.508	1.508	1.519	1.508	1.519	1.508	1.519
Waarden van de Pensioenkas van het Personeel	1.032	1.075	1.076	1.120	1.123	1.078	1.134	1.080	1.133
Diversen	515	698	906	1.237	896	845	743	1.048	774
	128.531	150.916	137.456	153.222	155.777	135.054	159.601	133.324	162.017
Orderekening :									
Bestuur der Postchecks : Tegood voor rekening van de Minister van Openbaar Onderwijs (Schoolpakt, wet van 29 mei 1959, artikel 15)	1.512	2.114	1.572	2.095	1.753	1.884	1.378	1.812	1.241
PASSIVA									
Bankbiljetten in omloop	118.325	124.091	120.301	124.386	122.363	120.471	125.671	120.905	125.291
Rekeningen-courant :									
gewone rekening	7	24	10	19	12	14	20	9	11
Schatkist { buitengewone conjunctuurtaks (Wet van 12-3-1957)	494	185	234	185	146	304	141	283	113
speciale rekening verevening E.B.U.	1	84
Banken in het buitenl. : gew. rekening.	252	308	286	296	327	230	320	297	313
Diverse rekeningen-courant	3.161	2.606	1.079	3.219	5.284	4.209	4.393	1.242	4.823
Internationale akkoorden (Wet van 28 juli 1948) :									
a) E.M.A.	344	249	180	273	223	470	173	422	537
b) andere akkoorden	224	263	236	233	158	168	160	203	157
Totaal der verbintenissen op zicht	122.808	127.726	122.326	128.611	128.513	125.950	130.878	123.361	131.245
Te leveren vreemde valuta's en goud ...	1.436	18.644	10.485	19.553	22.880	4.843	24.090	5.492	26.031
Pensioenkas van het Personeel	1.032	1.075	1.076	1.120	1.123	1.078	1.134	1.080	1.133
Diversen	767	938	1.045	1.414	692	659	930	867	1.039
Kapitaal	400	400	400	400	400	400	400	400	400
Reserves en afschrijvingsrekeningen	2.088	2.133	2.124	2.124	2.169	2.124	2.169	2.124	2.169
	128.531	150.916	137.456	153.222	155.777	135.054	159.601	133.324	162.017
Orderekening :									
Minister van Openbaar Onderwijs : Tegood voor zijn rekening bij het Bestuur der Postchecks (Schoolpakt, wet van 29 mei 1959, artikel 15)	1.512	2.114	1.572	2.095	1.753	1.884	1.378	1.812	1.241

N. D. — Het Jaarverslag van de N.B.B. bevat, in bijlage, al de weekstaten voor het verslagjaar. Het geeft eveneens een beknopte toelichting bij de voornaamste balansposten.

XIII - 7. — ALGEMENE STAAT DER BANKEN ¹

(miljoenen franken)

Posten	1957 31 december	1958 31 december	1959 31 december	1960 31 december	1960 31 mei	1961 31 mei	1960 30 juni	1961 30 juni	
ACTIVA									
A. Spaargelden (art. 15, K. B. 42)	—	—	—	—	—	—	—	—	
B. Beschikbare en vlottende middelen :									
Kas, Nationale Bank, Postrekening	5.908	6.031	5.972	5.933	3.087	3.599	3.258	3.142	
Daggeld	848	1.415	1.013	1.277	2.575	2.681	2.118	1.646	
Bankiers	4.304	4.393	6.696	8.103	7.824	10.839	8.010	10.706	
Moedermaatsch., filialen en dochtermaatschappijen	1.066	1.005	2.345	3.236	2.566	3.366	2.666	3.836	
Andere te innen waarden op korte termijn	4.481	4.745	5.205	6.017	6.211	6.477	6.315	6.571	
Wissels	44.270	51.103	52.469	55.155	59.956	64.436	57.994	63.361	
a) Handelswissels ²	15.596	18.353	18.128	21.528	19.678	22.142	18.674	22.690	
b) Overheidseffecten herdiscont. bij de N.B.B.	14.156	19.228	20.709	20.496	24.098	28.031	24.298	25.834	
c) Overheidseffecten mob. bij de N.B.B. tot beloop van 95 pct.	14.518	13.522	13.632	13.131	16.180	14.263	15.022	14.837	
Prolongaties en voorschotten op effecten	1.114	1.222	1.364	1.168	1.125	1.200	1.211	1.174	
Debiteuren wegens verstrekte accepten	9.326	10.637	11.944	12.682	11.290	12.786	11.386	12.720	
Diverse debiteuren	21.638	20.863	22.792	26.064	24.155	27.222	25.404	28.114	
Effecten	24.474	29.276	34.988	39.274	36.916	48.645	37.996	52.189	
a) Belegde wettelijke reserve	295	340	366	401	382	405	397	425	
b) Belgische overheidsfondsen	21.692	26.575	32.021	36.199	33.770	45.454	34.853	48.943	
c) Buitenlandse overheidsfondsen	78	67	231	275	281	439	305	453	
d) Bankaandelen	1.113	1.196	1.340	1.291	1.333	1.244	1.335	1.232	
e) Andere fondsen	1.296	1.098	1.030	1.108	1.150	1.103	1.106	1.136	
Diversen	976	1.060	1.730	1.570	1.075	1.512	1.279	1.723	
Niet gestort kapitaal	5	6	7	7	7	7	7	7	
Totaal beschikbare en vlottende middelen ...	118.410	131.756	146.525	160.486	156.787	182.770	157.644	185.189	
C. Vastgelegde middelen :									
Oprichtings- en eerste inrichtingskosten	21	23	23	20	21	23	21	22	
Gebouwen	1.001	1.082	1.126	1.190	1.132	1.210	1.139	1.213	
Participaties in dochtermaatsch. voor immobiliën	267	267	257	258	257	273	257	273	
Vorderingen op dochtermaatsch. voor immobiliën	340	355	350	345	340	305	341	310	
Materieel en meubilair	121	136	140	153	150	163	148	160	
Totaal vastgelegde middelen ...	1.750	1.863	1.896	1.966	1.900	1.974	1.906	1.978	
Totaal der activa ...	120.160	133.619	148.421	162.452	158.687	184.744	159.550	187.167	
PASSIVA									
A. Spaargelden (art. 15, K. B. 42)	—	—	—	—	—	—	—	—	
B. Opvraagbaar :									
Bevoorrechte of gewaarborgde schuldeisers	296	283	415	330	541	1.211	1.371	1.277	
Daggeld	90	103	644	1.332	1.273	2.718	1.021	2.853	
a) Gedekt door reële zekerheden	—	—	571	1.247	1.187	2.634	930	2.769	
b) Niet gedekt door reële zekerheden	—	—	73	85	86	84	91	84	
Bankiers	6.786	8.186	8.568	14.208	10.533	23.449	10.973	25.947	
Moedermaatschappijen, filialen en dochtermaatsch.	2.054	1.770	2.398	3.165	2.890	2.799	2.619	3.179	
Geaccepteerde wissels	9.326	10.637	11.945	12.683	11.291	12.781	11.389	12.721	
Andere te betalen waarden op korte termijn	2.255	2.574	2.690	2.382	3.384	2.850	3.284	2.816	
Crediteuren wegens wissels ter incasso	861	788	889	990	956	1.086	1.021	1.132	
Deposito's en crediteuren	81.113	89.494	99.256	103.790	105.438	112.892	105.502	112.096	
a) Dadelijk opvraagbaar	69.307 ³	57.215	62.077	61.080	65.075	66.066	65.545	64.965	
b) Op hoogstens dertig dagen		3.540	3.319	4.873	3.235	5.005	3.238	5.356	
c) Op meer dan dertig dagen		12.223	14.800	19.200	18.039	22.834	17.606	22.834	
d) Op meer dan een jaar		11.806	1.281	1.495	956	1.311	1.023	1.269	1.022
e) Op meer dan twee jaar		2.023	2.097	1.975	1.990	2.139	2.004	2.165	
f) Bankboekjes	3	11.448	13.730	14.115	14.177	14.156	14.226	14.090	
g) Andere op boekjes ingeschreven deposito's ...	3	1.764	1.738	1.591	1.610	1.669	1.614	1.664	
Obligaties en kasbons	4.938	6.607	6.891	7.573	7.011	8.059	7.054	8.179	
Nog te storten bedragen op fondsen en participaties	634	641	664	635	678	619	698	616	
Diversen	3.622	3.589	4.451	4.940	4.641	5.705	4.410	5.576	
Totaal opvraagbaar ...	111.975	124.672	138.811	152.028	148.636	174.169	149.342	176.392	
C. Niet opvraagbaar :									
Kapitaal	4.844	5.202	5.746	6.201	5.964	6.194	5.978	6.216	
Niet beschikbare reserve wegens uitgiftepremie	139	193	283	284	288	282	287	286	
Wettelijke reserve (art. 13, K. B. 185)	299	343	369	406	385	404	400	425	
Beschikbare reserve	2.825	3.103	3.106	3.363	3.263	3.584	3.390	3.740	
Reservefonds	78	106	106	170	151	111	153	108	
Totaal niet opvraagbaar ...	8.185	8.947	9.610	10.424	10.051	10.575	10.208	10.775	
Totaal der passiva ...	120.160	133.619	148.421	162.452	158.687	184.744	159.550	187.167	

¹ De algemene staat bevat, wat betreft de banken welke hun bedrijvigheid gedeeltelijk in het buitenland uitoefenen, slechts de bestanddelen der activa en passiva van de Belgische zetels. De saldi van de rekeningen geopend door deze laatste op naam van de in het buitenland gevestigde zetels zijn opgenomen onder de rubriek « Moedermaatschappijen, filialen en dochtermaatschappijen ».

² Wissels herdiscontoord door de banken bij de N.B.B. en bij de parastatale instellingen.
(Uitstaande bedragen in miljoenen franken)

1957 31 december	12.804	1959 31 december	6.885	1960 31 mei	5.275	1961 31 mei	6.190
1958 31 december	5.555	1960 31 december	6.547	1960 30 juni	5.954	1961 30 juni	6.486

³ De deposito's ingeschreven op boekjes werden per einde 1957 opgenomen onder a) en b) van de post « Deposito's en crediteuren ».

XIII - 8. — VERRICHTINGEN IN POSTREKENING

Bron : Bestuur der Postchecks.

	Duizenden rekeningen	Totaal tegoed 1	Tegoed van particulieren 2	Credit		Debet		Algemene beweging	Percentages van de verrichtingen uitgevoerd zonder gebruik van chartaal geld
				Stortingen en diversen	Giro's	Cheques en diversen	Giro's		
				(daggemiddelden)		(maandgemiddelden of maanden)			
(miljarden franken)									
1951	641	27,4	20,2	26,1	69,3	26,0	69,3	190,7	91
1952	652	28,1	21,0	27,9	71,7	28,0	71,7	199,4	91
1953	664	27,8	21,1	28,7	71,9	28,6	71,9	201,1	92
1954	678	27,8	20,6	29,7	74,1	29,5	74,1	207,4	91
1955	703	28,3	20,8	30,5	76,2	30,3	76,2	213,3	91
1956	742	29,8	22,2	32,7	81,9	32,7	81,9	229,3	91
1957	765	30,4	22,4	36,0	89,1	36,0	89,1	250,2	91
1958	789	31,2	23,5	37,4	93,0	37,3	93,0	260,8	91
1959	819	33,1	25,1	39,4	97,9	39,1	97,9	274,3	91
1960	855	37,1	26,9	42,4	103,3	41,6	103,3	290,7	92
1960 2 ^e kwartaal	830	36,8	26,9	42,0	102,8	41,2	102,8	288,8	92
3 ^e kwartaal	846	38,6	27,2	43,6	106,8	44,5	106,8	301,7	91
4 ^e kwartaal	855	36,8	27,0	43,4	100,4	39,5	100,4	283,7	92
1961 1 ^e kwartaal	861	41,7	29,6	44,1	111,6	47,1	111,6	314,5	92
2 ^e kwartaal	866	40,3	29,5	45,1	108,2	44,8	108,2	306,2	92
1960 Mei	827	37,4	27,0	42,0	103,4	41,2	103,4	290,1	92
Juni	830	38,0	27,5	43,3	104,8	41,3	104,8	294,2	92
Juli	831	40,4	27,7	47,1	113,8	48,0	113,8	322,7	91
Augustus	838	38,7	27,3	43,6	106,7	44,8	106,7	301,7	92
September	846	36,8	26,7	40,0	100,0	40,6	100,0	280,6	91
Oktober	850	36,6	26,8	41,3	103,8	42,8	103,8	291,7	92
November	853	35,9	26,7	40,3	99,0	39,1	99,0	277,3	93
December	855	37,8	27,5	48,5	98,5	36,5	98,5	282,0	91
1961 Januari	857	46,0	29,7	44,3	118,4	52,1	118,4	333,2	93
Februari	859	39,5	29,6	42,8	107,2	44,6	107,2	301,9	92
Maart	861	39,6	29,4	45,1	109,4	44,7	109,4	308,5	92
April	863	38,6	29,6	43,2	102,6	41,4	102,6	289,8	92
Mei	864	41,7	29,7	45,2	109,7	46,6	109,7	311,3	92
Juni	866	40,5	29,2	46,8	112,2	46,3	112,2	317,4	92
Juli	868	42,7	29,2	50,5	118,8	51,6	118,8	339,7	92

1 Omvat het tegoed van de particulieren en van de Rijksrekenplichtigen.

2 Deze tegoeden omvatten de vrije tegoeden en, tot en met juni 1961, de effecten van de Muntsaneringslening waarin de definitief geblokkeerde tegoeden werden omgezet. Vanaf juli 1961, alleen de vrije tegoeden. De cijfers over de vrije tegoeden der particulieren per einde tijdvak, worden in de stand van de Staatsschuld gepubliceerd (cf. tabel 3, hoofdstuk XVI van onderhavig Tijdschrift).

XIII - 9. — GEZAMENLIJKE BETALINGEN
DOOR MIDDEL VAN DIRECT OPEISBARE BANKDEPOSITO'S IN BELGISCHE FRANKEN
EN VAN TEGOEDEN IN POSTREKENING ¹

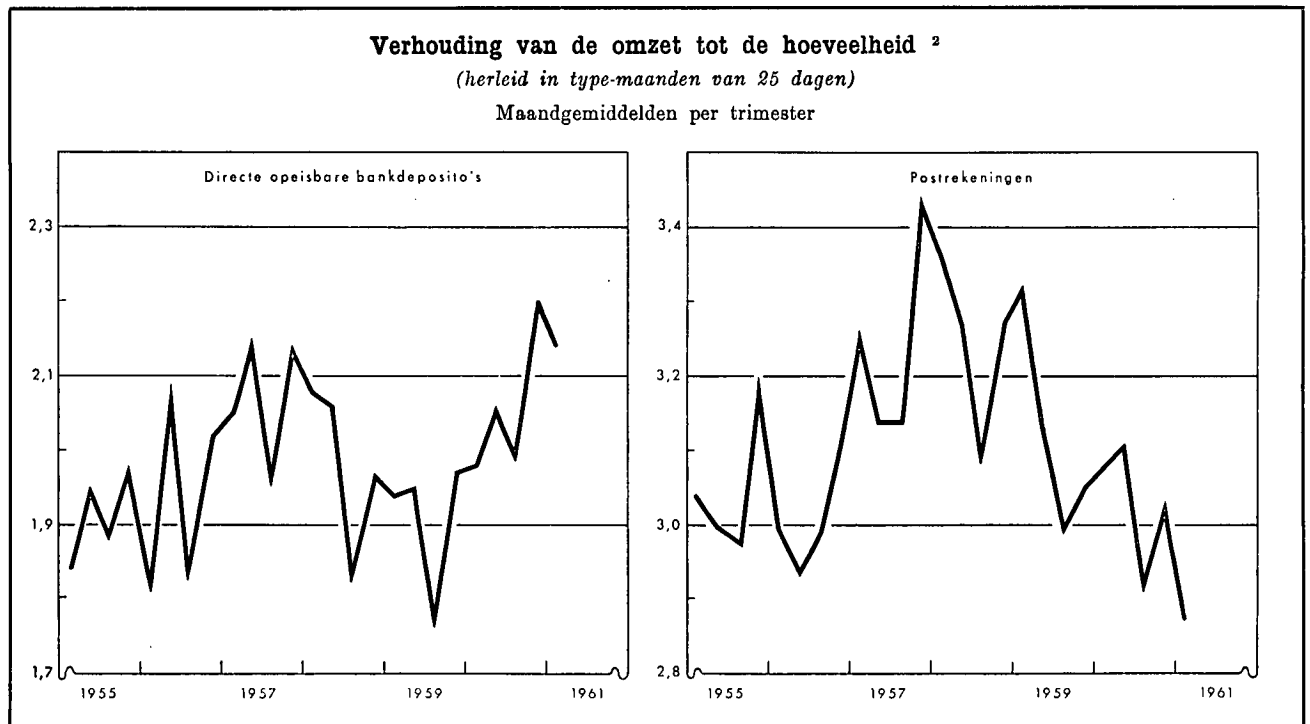

Maandgemiddelden of maand	Gezamenlijke betalingen door middel van			Verhouding van de omzet tot de hoeveelheid ²		
	direct opeisbare bankdeposito's ³	tegoeden in postrekening ⁴	Totaal	bruto	herleid tot type-maanden van 25 dagen ⁵	
				direct opeisbare bankdeposito's	direct opeisbare bankdeposito's	tegoeden in postrekening ⁴
<i>(miljarden franken)</i>						
1951	58,7	60,9 ⁶	120,4 ⁶	1,84	1,82	3,08 ⁶
1952	61,1	62,7	123,8	1,75	1,73	2,94
1953	61,2	63,4	124,6	1,70	1,69	2,95
1954	67,4	64,6	132,0	1,83	1,80	2,99
1955	75,4	66,8	142,2	1,94	1,92	3,06
1956	83,5	70,3	153,8	1,98	1,95	3,01
1957	89,8	76,6	166,4	2,10	2,08	3,25
1958	85,7	80,4	166,1	2,01	1,99	3,25
1959	90,3	83,4	173,7	1,93	1,91	3,13
1960	100,9	87,2	188,1	2,09	2,06	3,04
1960 2 ^o kwartaal	104,3	89,3	193,6	2,03	2,06	3,11
3 ^o kwartaal	98,7	86,5	185,2	2,05	2,00	2,93
4 ^o kwartaal	103,3	86,9	190,2	2,22	2,20	3,03
1961 1 ^o kwartaal	102,5	90,4	192,9	2,17	2,14	2,87
2 ^o kwartaal	109,1	94,4	203,5	2,19	2,22	2,97
1960 April	98,8	88,4	187,2	1,90	1,90	3,21
Mei	105,0	92,2	197,2	2,07	2,16	3,20
Juni	109,1	87,4	196,5	2,12	2,12	2,92
Juli	102,2	92,4	194,6	2,04	2,04	3,06
Augustus	98,5	85,2	183,7	2,06	1,98	2,89
September	95,5	81,8	177,3	2,05	1,97	2,83
Oktober	96,9	87,7	184,6	2,10	2,02	3,06
November	102,5	90,9	193,4	2,19	2,28	3,22
December	110,5	82,0	192,5	2,38	2,29	2,82
1961 Januari	101,0	85,4	186,4	2,15	2,15	2,72
Februari	94,3	96,4	190,7	2,02	2,10	3,06
Maart	112,2	89,4	201,6	2,33	2,16	2,83
April	100,7	95,8	196,5	2,08	2,17	3,01
Mei	110,2	96,5	206,7	2,20	2,29	3,01
Juni	116,3	91,0	207,3	2,30	2,21	2,88

¹ Benaderende gegevens volgens het totaal der debetverrichtingen (incl. de rekeningen van vreemdelingen en de debetverrichtingen met betrekking tot betalingen aan het buitenland).

² De verhouding van de omzet tot de hoeveelheid wordt bekomen door deling van het bedrag der debiteringen op de rekeningen van de direct opeisbare bankdeposito's in Belgische franken of op de postrekeningen van de particulieren en de buitengewone Rijksrekenplichtigen door de gemiddelde tegoeden op deze rekeningen tijdens de beschouwde periode.

³ De telling omvat niet alle banken.

⁴ Uit de brutogegevens werden de dubbel getelde overschrijvingen verwijderd, die voortvloeien uit de inrichting van de Rijksboekhouding en waarvan een telling mogelijk was.

⁵ Van 1951 tot en met 1954, berekend op basis van het aantal werkdagen bij het Bestuur der Postchecks; nadien berekend op basis van het aantal werkdagen in de nijverheid.

⁶ Maandgemiddelden van de laatste tien maanden.

N. B. — Wijze van opstelling : zie *Tijdschrift voor Documentatie en Voorlichting*, XXVe jaargang, deel II, nr 4, oktober 1950, blz. 222.

Bibliografische referenties : *Jaarverslagen van de N.B.B.* — *Belgisch Staatsblad* : algemene staat der banken. — *Statistisch Jaarboek voor België.* — *Statistisch Tijdschrift van het N.I.S.* — *Tijdschrift voor Documentatie en Voorlichting* (cf. N. B. van tabellen 1 en 9, hoofdstuk XIII). — *Jaarverslag van de Bankcommissie.*

XIV. — NIET GELDSCHEPPENDE FINANCIËLE INSTELLINGEN

4. — VOORNAAMSTE ACTIVA EN PASSIVA VAN HET RENTENFONDS

(miljoenen franken)

Bron : Rentenfonds.

Op einde periode	Activa					Passiva				
	Portefeuille (nominale waarde)			Creditsaldo bij de Nationale Bank van België	Te leen gegeven geld op zeer korte termijn	Bij de banken geplaatste certificaten	Te leen genomen geld op zeer korte termijn	Verrichtingen met recht van terugkoop	Krediet ontvangen van de Nationale Bank	
	Genoteerde waarden 1	Schatkist-certificaten tranche B	Andere schatkist-certificaten						Voor-schotten	Discontering van kasbons 2
1951	4.936	—	—	—	—	—	2.698	250	—	1.562
1952	4.112	—	—	—	—	—	2.350	1.000	—	344
1953	3.532	—	—	—	—	—	1.999	1.000	—	120
1954	5.023	—	—	—	—	—	2.248	1.000	—	1.327
1955	4.533	—	—	—	—	—	2.039	1.000	—	920
1956	5.930	—	—	—	—	—	2.631	800	—	1.998
1957	4.112	1.242	—	—	—	486	2.457	585	1.237	200
1958	3.311	1.370	—	—	—	4.059	274	—	—	45
1959 Januari	4.298	90	—	—	—	3.893	107	—	—	45
Februari	3.985	20	—	—	—	3.651	68	—	—	—
Maart	4.152	—	—	427	—	4.300	—	—	—	—
April	4.339	420	—	1.098	—	5.512	—	—	—	—
Mei	4.715	40	—	1.351	—	5.757	—	—	—	—
Juni	5.107	204	—	729	—	5.706	—	—	—	—
Juli	4.044	160	—	1.072	—	4.949	—	—	—	—
Augustus	4.228	50	—	4.883	—	6.021	—	—	—	—
September	4.784	453	—	3.479	—	5.514	—	—	—	—
Oktober	4.292	187	300	5.056	—	6.663	—	—	—	—
November	4.368	184	1.000	3.342	1.510	7.211	—	—	—	—
December	4.572	623	2.700	1	—	4.608	72	—	—	—
1960 Januari	4.908	5	1.200	719	1.922	5.421	—	—	—	—
Februari	5.030	37	100	1.476	2.413	5.760	—	—	—	—
Maart	4.767	85	—	2.683	1.910	6.147	—	—	—	—
April	4.992	64	1.200	3.925	1.239	8.099	—	—	—	—
Mei	5.105	228	—	3.545	2.640	8.163	—	—	—	—
Juni	5.085	201	100	2.862	2.644	7.508	—	—	—	—
Juli	5.995	70	—	1.188	2.237	5.933	—	—	—	—
Augustus	5.936	6	450	3	1.211	4.242	—	—	—	—
September	6.075	89	1.000	—	103	3.896	—	—	—	—
Oktober	6.097	11	600	75	1.332	4.773	—	—	—	—
November	6.366	—	400	1.312	1.583	6.165	—	—	—	—
December	6.661	1.403	1.200	6	15	5.812	—	—	—	—

1 Incl. de verrichtingen met recht van terugkoop.

2 Incl. de kasbons die elders dan bij de Nationale Bank van België gediscoonteerd werden.

XIV - 5. — ALGEMENE SPAAR- EN LIJFRENTKAS

5 a. — Beweging van de inlagen

Alleen de spaarboekjes van particulieren

(miljoenen franken)

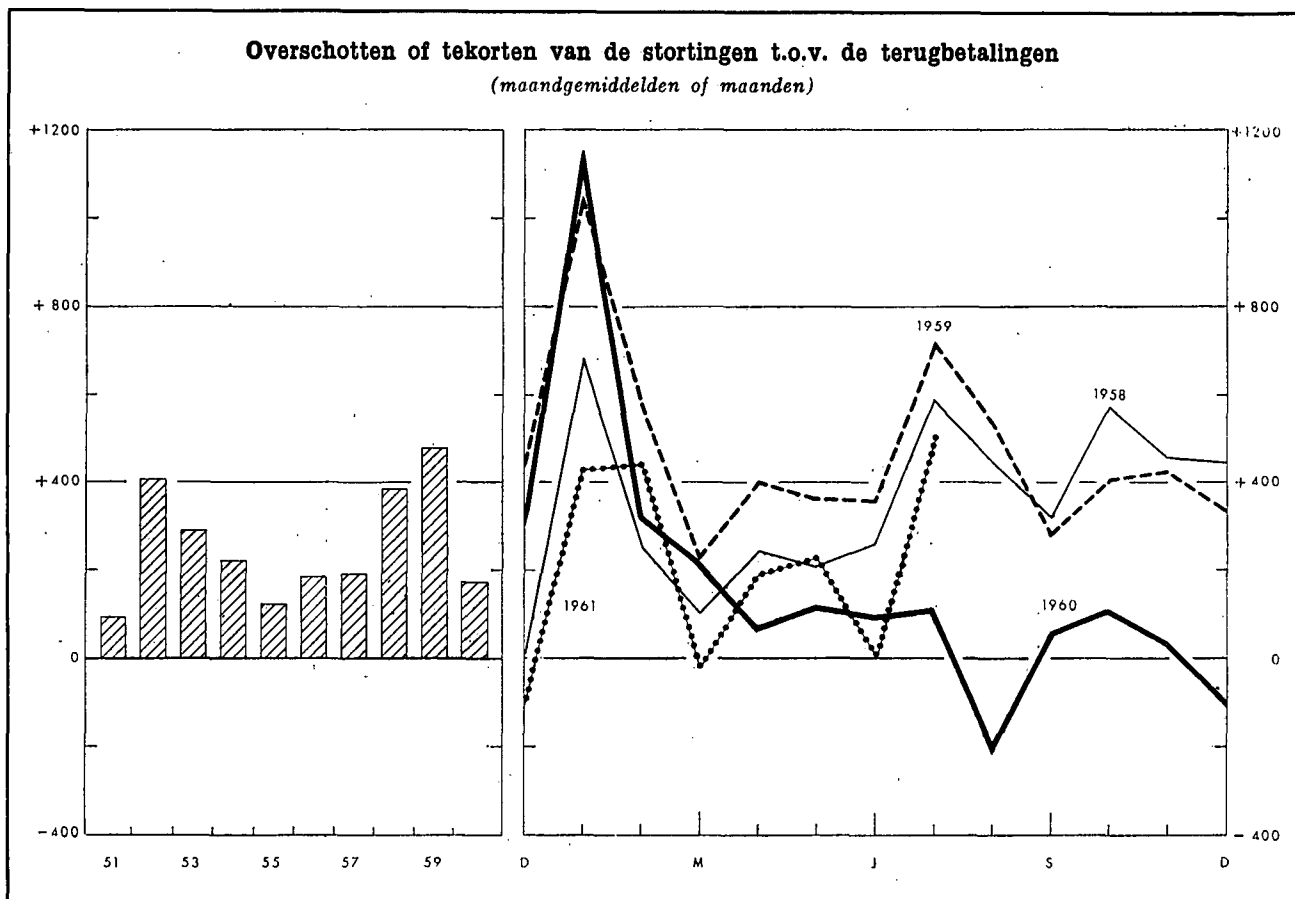

Tijdvak	Inleggingen (1)	Opvragingen (2)	Overschot of tekort (—) (3) = (1) — (2)	Saldi van de inlagen per einde tijdvak (4)				
1951	9.271	8.134	1.137	34.842 ¹				
1952	12.958	8.127	4.831	40.748 ¹				
1953	13.204	9.684	3.520	45.493 ¹				
1954	13.388	10.764	2.619	49.459 ¹				
1955	13.624	12.176	1.448	52.354 ¹				
1956	14.518	12.295	2.223	56.132 ¹				
1957	16.783	14.455	2.328	60.144 ¹				
1958	18.912	14.316	4.596	66.700 ¹				
1959	21.939	16.232	5.707	74.442 ¹				
1960	21.838	19.784	2.054	78.887 ¹				
	1960	1961	1960	1961	1960	1961	1960	1961
Januari	2.327	v 1.990	1.185	v 1.560	1.141	v 430	75.583	v 79.317
Februari	1.854	v 1.953	1.530	v 1.511	324	v 442	75.907	v 79.759
Maart	1.853	v 1.860	1.635	v 1.880	218	v -20	76.125	v 79.739
April	1.787	v 1.867	1.717	v 1.680	70	v 187	76.195	v 79.926
Mei	1.778	v 1.909	1.658	v 1.681	120	v 228	76.315	v 80.154
Juni	1.799	v 1.927	1.694	v 1.920	105	v 7	76.420	v 80.161
Juli	1.899	v 2.116	1.777	v 1.618	122	v 498	76.542	v 80.659
Augustus	1.646		1.825		-179		76.363	
September	1.722		1.649		73		76.436	
Oktober	1.834		1.719		115		76.551	
November	1.680		1.637		43		76.594	
December	1.659		1.758		-99		78.887 ¹	

¹ Deze inlagen bevatten de gekapitaliseerde rente van het boekjaar.

XIV - 5. — ALGEMENE SPAAR- EN LIJFRENTEKAS

5 b. — Voornaamste posten uit de balansen van de Spaarkas
(miljarden franken)

Bron : Verslagen van de A.S.L.K.

	1955	1956	1957	1958	1959
ACTIVA					
Beschikbaar ¹	0,2	0,2	0,5	0,3	0,3
Voorlopige beleggingen :					
Wissels op België	5,4	6,5	7,6	9,4	9,1
Voorschotten aan de nijverheid	—	—	—	—	3,3
Exportkrediet	—	—	—	—	0,2
Beleningen
Bankaccepten	0,2	0,4	1,6	1,7
Schatkistcertificaten	2,7	1,8	1,5	5,2	4,3
Daggeldleningen	1,1	1,0	1,3	0,8	1,1
Totaal van de voorlopige beleggingen ...	9,2	9,5	10,8	17,3	19,7
Definitieve beleggingen :					
Directe Belgische staatsfondsen	17,9	18,4	18,4	17,3	19,7
Indirecte Belgische staatsfondsen en effecten met staatswaarborg	9,8	12,1	13,6	15,4	16,5
Effecten van Kongo of door Kongo gewaarborgd ...	0,3	0,3	0,3	0,3	0,3
Obligaties van het Gemeentekrediet, van provincies, steden en gemeenten	2,0	1,9	1,9	1,8	1,8
Obligaties van Belgische vennootschappen	1,9	1,5	1,5	1,2	1,2
Voorschotten aan de Staat voortvloeiende uit de betaling van de bijkomende vergoeding aan de politieke gevangenen en voorschotten aan het Nationaal Werk voor Oorlogsinvaliden	0,4	0,6	0,6	0,6	0,6
Hypothecaire leningen	2,4	2,7	2,8	2,9	3,3
Landbouwkrediet	3,0	3,3	3,4	3,4	3,5
Voorschotten aan de Nationale Maatschappij voor de Huisvesting aan de erkende vennootschappen en aan de gemeenten, bestemd voor de bouw van volkswoningen	15,4	17,1	8,3	19,9	21,3
Totaal van de definitieve beleggingen ...	53,1	57,9	60,8	62,8	68,2

PASSIVA

<i>Opdraagbaar :</i>					
Inlagen op spaarboekjes ² :					
Particulieren	52,1	55,9	60,0	66,5	74,3
Dotatie voor Krijgsgevangenen	0,2	0,2	0,2	0,2	0,2
Openbare en andere instellingen	4,2	4,8	4,6	4,9	3,8
Rekening « Lijfrentezegels »	0,2	0,2	0,2	0,2	0,2
Totaal der inlagen op spaarboekjes ...	52,7	61,1	65,0	71,8	78,5
Inlagen op rekeningen-courant ²	1,9	1,9	1,9	3,5	3,7
<i>Niet-opdraagbaar :</i>					
Dotatiefonds, fonds voor diverse voorziene uitgaven en reservefondsen	5,0	5,6	6,2	6,7	7,3

¹ Deze post omvat de kasmiddelen, de rekeningtegoeden bij de Nationale Bank van België en het Bestuur der Postchecks.

² Omvat de gekapitaliseerde rente.

XIV - 5. — ALGEMENE SPAAR- EN LIJFRENTEKAS

5 c. — Voornaamste posten uit de balansen van de Lijfrentekassen *
(miljarden franken)

Bron : Verslagen van de A.S.L.K.

	1955	1956	1957	1958	1959
ACTIVA					
Effectenportefeuille :					
Directe Belgische staatsfondsen	6,4	6,3	7,2	7,5	7,7
Indirecte Belgische staatsfondsen en door de Staat gewaARBORGDE effecten	7,8	8,8	9,1	10,1	11,0
Door Kongo gewaarborgde effecten	0,1	0,1	0,1	0,1	0,1
Obligaties van het Gemeentekrediet, van provincies, steden en gemeenten	1,4	1,3	1,3	1,2	1,2
Obligaties van Belgische vennootschappen	1,6	1,5	1,4	1,3	1,2
Hypothecaire leningen	0,3	0,3	0,3	0,2	0,2
Voorschotten aan erkende vennootschappen en aan de openbare kassen van lening met het oog op de bouw van volkswoningen	0,1	0,1	0,1	0,1	0,1
Totaal ...	17,7	18,4	19,5	20,5	21,5
PASSIVA					
Rentenfonds ¹	18,3	19,0	19,2	18,5	13,8
Wiskundige reserves ²			6,7	7,4	8,2
Totaal ...	18,3	19,0	19,9	20,9	22,0

* Sedert 1957 publiceert de A.S.L.K. afzonderlijk :

- 1) een balans over de uitvoering van de « Algemene Wet ». Het betreft renten gevestigd krachtens de wet van 16 maart 1865 en de samengecordende wetten van 1948 met betrekking tot de verzekering tegen de geldelijke gevolgen van ouderdom- en vroegtijdige dood van de arbeiders en de vrijwillig verzekerden.
 - 2) een balans met betrekking tot het beheer van de verzekeringen gesloten krachtens de wetten van 1925 en 1930 op de Bediendenpensioenen. Op deze verzekeringen wordt het kapitalisatiebeginsel toegepast.
 - 3) een balans betreffende de door de wet van 12 juli 1957 vastgestelde renten van de bedienden eveneens opgevat volgens het kapitalisatiebeginsel.
 - 4) een balans met betrekking tot het beheer van de verzekeringen gesloten in het kader van de wet van 30 juni 1956 op het pensioen der zelfstandigen.
- ¹ Het Rentenfonds omvat de reserves betreffende de uit de « Algemene Wet » voortvloeiende renten. Deze reserves omvatten de wiskundige reserves, de veiligheids- en beheersreserves evenals de provisies.
- ² De zuivere wiskundige reserves werden verhoogd met een bepaald bedrag voor dekking van de kosten van uitkering der renten en van beheer en voor de vorming van een veiligheidsmarge.

XIV - 5. — ALGEMENE SPAAR- EN LIJFRENTEKAS

5 d. — Voornaamste posten uit de balansen van de Levensverzekeringkas
(miljarden franken)

Bron : Verslagen van de A.S.L.K.

	1955	1956	1957	1958	1959
ACTIVA					
Effectenportefeuille :					
Directe Belgische staatsfondsen	1,5	1,8	2,0	1,9	2,2
Indirecte Belgische staatsfondsen en door de Staat gewaARBORGDE effecten	0,5	0,5	0,7	1,1	1,3
Obligaties van het Gemeentekrediet, van provincies, steden en gemeenten	0,1	0,1	0,1	0,1	0,1
Obligaties van Belgische vennootschappen	0,6	0,7	0,6	0,6	0,6
Hypothecaire leningen	0,1	0,1	0,1	0,1	0,1
Volkswoningen : Voorschotten aan erkende vennoot- schappen	0,1	0,1	0,1	0,2	0,2
Totaal voor de effectenportefeuille ...	2,9	3,3	3,6	4,0	4,5
PASSIVA					
Wiskundige reserves en provisies	2,2	2,5	2,7	2,9	3,2
Reservefonds	0,8	0,9	1,0	1,2	1,4

XIV - 6. — PARTICULIERE SPAARKASSEN

Indeling en bestemming van de werkmiddelen

(miljarden franken)

Bron : Centraal Bureau voor de kleine spaarders.

Einde tijdvak	Deposito's		Obligaties en kasbons	Gezamenlijke deposito's, obligaties en kasbons	Vorderingen op de bedrijven en particulieren				Vorderingen op de overheidssector						Gezamenlijke vorderingen op de bedrijven en particulieren en op de overheidssector	
	op minder dan 2 jaar	op 2 jaar en meer			Disconto, voorschotten en leningen met borgtocht	Hypotheeknemers	Diverse debiteuren	Totaal van de vorderingen op de bedrijven en particulieren	Staat	Lagere overheid	Kongo en Ruanda-Urundi	Zelfstandige Kas voor Oorlogschade	Ge-meentekrediet van België	Overige parastatale instellingen		Totaal van de vorderingen op de overheidssector
1956	12,4	3,4	2,7	18,5	1,1	10,4	0,2	11,7	n.b.	0,2	0,1	0,1	n.b.	n.b.	n.b.	n.b.
1957	13,7	3,8	3,1	20,6	1,4	12,0	0,3	13,7	n.b.	0,2	0,1	0,2	n.b.	n.b.	n.b.	n.b.
1958	15,7	4,4	3,9	24,0	1,8	13,8	0,3	15,9	4,7	0,3	0,2	0,2	0,3	3,8	9,5	25,4
1959	18,5	5,0	4,3	27,8	2,1	15,9	0,4	18,4	5,0	0,2	0,1	0,3	0,4	5,4	11,4	29,8
1960	20,2	5,6	4,8	30,6	1,9	18,0	0,5	20,4	6,2	0,2	0,1	0,4	0,3	5,6	12,8	33,2
1959 2° kwartaal	17,0	4,7	4,2	25,9	2,0	14,7	0,3	17,0	4,6	0,3	0,1	0,4	0,4	5,2	11,0	28,0
3° kwartaal	17,5	4,8	4,3	26,6	2,2	15,3	0,3	17,8	4,9	0,3	0,1	0,3	0,4	5,3	11,3	29,1
4° kwartaal	18,5	5,0	4,3	27,8	2,1	15,9	0,4	18,4	5,0	0,2	0,1	0,3	0,4	5,4	11,4	29,8
1960 1° kwartaal	19,0	5,2	4,5	28,7	2,4	16,2	0,4	19,0	5,4	0,2	0,1	0,4	0,3	5,7	12,1	31,1
2° kwartaal	19,4	5,3	4,6	29,3	2,3	16,8	0,4	19,5	6,1	0,3	0,1	0,4	0,3	5,3	12,5	32,0
3° kwartaal	19,6	5,4	4,7	29,7	2,4	17,5	0,4	20,3	6,1	0,2	0,1	0,4	0,3	5,4	12,5	32,8
4° kwartaal	20,2	5,6	4,8	30,6	1,9	18,0	0,5	20,4	6,2	0,2	0,1	0,4	0,3	5,6	12,8	33,2
1961 1° kwartaal	20,9	5,8	4,9	31,6												

XIV - 7. — NATIONALE MAATSCHAPPIJ VOOR KREDIET AAN DE NIJVERHEID

Voornaamste balansposten

(miljarden franken)

Bron : Verslagen van de N.M.K.N.

	1955	1956	1957	1958	1959	1960
--	------	------	------	------	------	------

ACTIVA

Portefeuille :

Investeringskredieten op lange en halflange termijn :

1° door de Staat gewaarborgd	2,0	3,7	5,0	6,7	8,6	9,8
2° door banken en financieringsmaatschappijen gewaarborgd	4,0	4,2	4,4	5,1	5,5	6,2
3° andere dan deze sub 1° en 2° vermeld ¹	4,6	5,3	5,8	7,1	7,8	10,5

Herstelkredieten (oorlogs- en waterschade) (besluitwet van 30 november 1944, wetten van 1 oktober 1947, 6 januari 1950, 24 maart 1953 en 26 juni 1956)

	2,1	2,0	2,0	1,9	2,0	1,8
--	-----	-----	-----	-----	-----	-----

Handelskredieten op halflange termijn

	1,6	1,4	1,1	1,0	0,8	0,8
--	-----	-----	-----	-----	-----	-----

Kredieten voor de financiering op halflange termijn van de uitvoer

	0,9	0,8	0,7	0,6	0,8	0,9
--	-----	-----	-----	-----	-----	-----

Kredieten beheerd voor rekening van de Staat ² ...

	2,3	2,3	2,2	2,4	2,5	2,7
--	-----	-----	-----	-----	-----	-----

PASSIVA

Obligaties	12,9	14,6	17,2	21,4	24,9	30,1
Kasbons	2,7	3,5	3,3	4,1	5,7	6,3
Belgische Staat :						
Fonds Marshall-hulp	2,0	2,0	2,0	1,9	1,9	1,8
Fonds voor het uitreden en het aanbouwen van zeeschepen	0,4	0,4	0,5	0,7	0,8	1,1

¹ Deze rubriek omvat al de andere investeringskredieten; het risico van deze verrichtingen wordt gedragen door de N.M.K.N. die, zo nodig, zakelijk en/of persoonlijke waarborgen vraagt.

² Betreft kredieten gefinancierd door de Marshall-hulp en door het Fonds voor het uitreden en het aanbouwen van zeeschepen.

XIV - 8. — LEVENSVERZEKERINGSMAATSCHAPPIJEN

Voornaamste balansposten

(miljarden franken)

Bron : Ministerie van Economische Zaken, Dienst van de Verzekeringen.

	1955	1956	1957	1958	1959	1955	1956	1957	1958	1959
	Belgische maatschappijen					Buitenlandse maatschappijen				
ACTIVA										
Onroerende goederen	0,6	0,7	1,0	1,4	1,7	0,6	0,7	0,9	1,0	1,1
Hypothecaire leningen	4,4	5,1	6,2	7,1	7,8	1,1	1,3	1,6	1,8	2,0
Voorschotten op polissen	0,7	0,7	0,8	0,9	1,0	0,3	0,3	0,4	0,4	0,4
Effecten :										
Belgische overheidsfondsen .	2,3	2,5	2,5	2,9	3,5	2,1	2,2	2,4	2,8	3,1
Buitenlandse effecten	0,2	0,5	0,5	0,5	0,8	0,1	0,1	0,2	0,2	0,3
Effecten gewaarborgd door										
Kongo	0,1	0,2	0,2	0,2	0,4
Effecten van de parastatale										
kredietinstellingen	1,9	2,1	2,2	2,6	3,1	0,2	0,3	0,3	0,4	0,4
Effecten van de overige para-										
statale instellingen	1,5	1,5	1,0	1,0	1,2	1,0	1,1	0,8	0,9	1,0
Effecten van de provincies en										
gemeenten	1,1	1,0	1,6	1,7	1,7	0,4	0,4	0,5	0,6	0,6
Obligaties van Belgische ven-										
nootschappen	4,8	5,5	6,0	6,4	7,2	0,4	0,5	0,5	0,5	0,6
Aandelen van Belgische ven-										
nootschappen	1,8	2,0	2,3	2,5	1,7	0,5	0,5	0,5	0,5	0,5
Total voor de effecten ...	13,7	15,3	16,3	17,8	19,6	4,7	5,1	5,2	5,9	6,5

PASSIVA

Neergelegde waarborgen	0,2	0,2	0,2	0,2	0,2	0,1	0,1	0,1	0,1	0,1
Wiskundige reserves ¹	19,7	22,1	24,4	27,0	31,0	6,7	7,4	8,2	9,0	9,8

¹ Deze reserves omvatten eveneens de schadereserves, de technische participatiereserve en de waarborgreserve.

**XIV - 9. — HYPOTHEEK-
INSCHRIJVINGEN**

Bron : Belgisch Staatsblad.

Maandgemiddelden	Miljarden franken ¹
1951	1,02
1952	1,27
1953	1,47
1954	1,85
1955	1,67
1956	1,80
1957	1,78
1958	1,77
1959	2,13
1960	2,50
1960 2 ^o kwartaal ...	2,51
3 ^o kwartaal ...	2,76
4 ^o kwartaal ...	2,59
1961 1 ^o kwartaal ...	2,65
2 ^o kwartaal ...	2,84

¹ Bedragen berekend volgens de geïnde inschrijvingsrechten, incl. de vernieuwingen na vijftien jaar, die ongeveer 1 ½ pct. van het totaal bedragen, doch excl. de wettelijke hypotheken.

Bibliografische referenties : Belgisch Staatsblad : a) Verslag van het Rentenfonds over de verrichtingen van het jaar; b) Ministerie van Verkeerswezen : Postchecks. — Verslagen over de verrichtingen en de toestand van de A.S.L.K. van België. — Statistisch Jaarboek voor België. — Statistisch Tijdschrift van het N.I.S.

XV. — BELANGRIJKSTE VORMEN VAN DE IN HET BINNENLAND BESCHIKBARE BESPARINGEN

(miljarden franken)

Bron : Algemene Spaar- en Lijfrentekas.

Spaarvormen	1951		1952		1953		1954		1955		1956		1957		1958		1959	
1. Sparen in depositovorm ¹ :																		
Spaarkassen	4,7		8,2		6,4		5,5		5,1		6,3		5,6		10,9		10,4	
Banken	0,6		2,4		2,8		3,0		2,2		-0,7		1,1		4,6		5,1	
Parastatale kredietinstellingen	0,2		0,4		0,7		0,3		-0,2		0,3		-0,5		2,2		0,3	
Totaal ...		5,5		11,0		9,9		8,8		7,1		5,9		6,2		17,7		15,8
2. Sparen door fondsvorming ¹ :																		
Pensioeninstellingen	2,8		3,1		3,1		3,4		3,8		3,6		5,2		4,4		n.b.	
Instellingen voor verzekering tegen arbeidsongevallen	0,6		1,0		1,0		1,0		1,1		1,2		1,0		1,1		n.b.	
Kassen voor jaarlijks verlof	0,8		0,6		0,5		0,1		0,3		0,1		0,4		0,2		n.b.	
Levensverzekeringsmaatschappijen ..	2,3		2,7		2,9		3,1		3,4		3,5		3,5		3,9		n.b.	
Instellingen voor verzekering van de burgerlijke aansprakelijkheid	0,1		0,2		0,1		0,1		0,2		0,2		0,2		0,2		n.b.	
Diverse verzekeringen, maatschappijen voor kapitalisatie en bouwsparen	0,3		0,2		0,2		0,2		0,3		0,3		0,4		0,3		n.b.	
Totaal ...		6,9		7,8		7,8		7,9		9,1		8,9		10,7		10,1		9,2
3. Sparen in hypotheek- en woningbouwsectoren :																		
Hypotheekleningen verleend door de particulieren	2,5		2,6		3,2		2,9		2,7		2,1		1,8		2,1		n.b.	
Afbetalingen op hypotheekschulden door particulieren	3,6		4,3		4,9		5,2		6,2		6,5		7,0		7,5		7,5	
Woningbouw (kapitalen door de particulieren geïnvesteerd)	6,3		5,4		6,4		7,3		7,9		7,4		8,9		9,2		11,7 ⁴	
Totaal ...		12,4		12,3		14,5		15,4		16,8		16,1		17,6		18,7		19,2
4. Effectenemissies :																		
Nieuwe beleggingen van particulieren	6,2		11,0		6,1		13,1		10,5		7,9		13,6		16,0		15,8	
Totaal (1 tot 4) ...	31,0		42,1		38,3		45,2		43,5		38,8		48,1		62,5		60,0	
Dubbelstellingen ² ...	-1,0		-0,8		-0,3		0,1		0,1		-0,8		0,3		-2,6		0,5	
Netto-totaal (1 tot 4)	30,0		41,3		38,0		45,3		43,6		38,0		48,4		59,9		60,5	
5. Interne besparingen van de ondernemingen :																		
Afschrijvingen	24,2		23,6		23,2		23,8		25,4		28,5		30,9		29,8		30,7	
Nettobesparingen	11,0 ³		9,0 ³		7,8 ³		7,8 ³		9,6 ³		10,0		9,2		4,9		5,6	
Totaal ...	35,2		32,6		31,0		31,6		35,0		38,5		40,1		34,7		36,3	
Algemeen totaal (1 tot 5) ...	65,2		73,9		69,0		76,9		78,6		76,5		88,5		94,6		96,8	

¹ Jaarsaccres.

² Aangroei of vermindering, bij de A.S.L.K. en de parastatale kredietinstellingen, van de tegoeden van verschillende instellingen waarvan de reserves — eigen of opvraagbare — in een der rubrieken van deze tabel reeds als besparing werden geteld.

³ Deze cijfers zijn niet vergelijkbaar met die van de jaren na 1955.

⁴ Dit cijfer omvat tevens de hypotheekleningen door de particulieren verleend.

Bibliografische referenties : Aanvullende Studiën bij de Verslagen van de A.S.L.K.

XVI. — EMISSIES EN SCHULDEN VAN DE OVERHEIDSSECTOR

1. — EMISSIES IN BELGISCHE FRANKEN OP LANGE EN HALFLANGE TERMIJN¹ (miljarden franken)

Emittenten		Over het algemeen verhandelbare effecten ²				Niet over het algemeen verhandelbare effecten			Totale netto-emissies op lange of halflange termijn (meer dan een jaar) ¹ (9) = (5) + (8)	
		Emissies per grote tranches			Doorlopende netto-emissies ⁴ (4)	Totale netto-emissies (5) = (3) + (4)	Bruto-emissies ⁵ (6)	Aflösungen (7)		Netto-emissies (8) = (6) - (7)
		Bruto-emissies (1)	Aflösungen ³ (2)	Netto-emissies (3) = (1) - (2)						
1. Staat (directe schuld alleen)	1956	14,8	4,4	10,4	—	10,4	1,7	3,6	- 1,9	8,5
	1957	12,0	6,9	5,1	—	5,1	1,6	2,6	- 1,0	4,1
	1958	18,2	8,9	9,3	—	9,3	0,2	2,7	- 2,5	6,8
	1959	20,8	7,5	13,3	—	13,3	0,7	1,7	- 1,0	12,3
	1960	27,5	12,6	14,9	—	14,9	2,3	1,4	0,9	15,8
2. Zelfstandige fondsen en instellingen voor maatschappelijke zekerheid	1956	1,6	0,9	0,7	...	0,7	1,2	0,2	1,0	1,7
	1957	3,9	1,0	2,9	...	2,9	1,3	0,1	1,2	4,1
	1958	3,3	1,1	2,2	...	2,2	2,7	0,3	2,4	4,6
	1959	3,7	1,2	2,5	...	2,5	2,6	0,4	2,2	4,7
	1960	0,6	1,3	- 0,7	...	- 0,7	3,0	0,4	2,6	1,9
3. Parastatale kredietinstellingen ...	1956	0,1	0,2	- 0,1	3,1	3,0	2,0	0,2	1,8	4,8
	1957	1,5	...	1,5	1,6	3,1	1,9	0,2	1,7	4,8
	1958	5,4	5,4	2,2	0,4	1,8	7,2
	1959	2,8	0,6	2,2	3,3	5,5	2,3	0,6	1,7	7,2
	1960	2,4	0,2	2,2	3,0	5,2	3,1	0,7	2,4	7,6
4. Lagere overheid en Gemeentekrediet	1956	3,6	3,5	0,1	2,3	2,4	2,4
	1957	2,1	0,8	1,3	2,3	3,6	3,6
	1958	2,4	1,6	0,8	4,8	5,6	5,6
	1959	1,2	1,0	0,2	4,1	4,3	...	0,1	- 0,1	4,2
	1960	1,3	2,1	- 0,8	5,0	4,2	4,2
5. Parastatale bedrijven	1956	3,6	2,4	1,2	...	1,2	1,0	0,1	0,9	2,1
	1957	1,4	0,8	0,6	...	0,6	0,8	0,6	0,2	- 0,8
	1958	...	1,9	- 1,9	...	- 1,9	0,7	0,1	0,6	- 1,3
	1959	4,2	1,1	3,1	...	3,1	0,4	0,2	0,2	3,3
	1960	3,8	4,5	- 0,7	...	- 0,7	0,5	0,1	0,4	- 0,3
Totaal 1 tot 5 : totaal der emissies in Belgische franken van de Belgische overheidssector	1956	32,7	11,4	12,3	5,4	17,7	5,9	4,1	1,8	19,5
	1957	20,9	9,5	11,4	3,9	15,3	5,6	3,5	2,1	17,4
	1958	23,9	13,5	10,4	10,2	20,6	5,8	3,5	2,3	22,9
	1959	32,7	11,4	21,3	7,4	28,7	6,0	3,0	3,0	31,7
	1960	35,6	20,7	14,9	8,0	22,9	8,9	2,6	6,3	29,2
6. Kongo en Ruanda-Urundi	1956	2,1	0,3	1,8	...	1,8	1,8
	1957	...	0,3	- 0,3	...	- 0,3	- 0,3
	1958	4,0	0,3	3,7	...	3,7	3,7
	1959	...	0,6	- 0,6	...	- 0,6	- 0,6
	1960	...	1,5	- 1,5	...	- 1,5	- 1,5
Totaal 1 tot 6 : totaal der emissies in Belgische franken van de Belgische overheidssector, Kongo en Ruanda-Urundi	1956	25,8	11,7	14,1	5,4	19,5	5,9	4,1	1,8	21,3
	1957	20,9	9,8	11,1	3,9	15,0	5,6	3,5	2,1	17,1
	1958	27,9	13,8	14,1	10,2	24,3	5,8	3,5	2,3	26,6
	1959	32,7	12,0	20,7	7,4	28,1	6,0	3,0	3,0	31,1
	1960	35,6	22,2	13,4	8,0	21,4	8,9	2,6	6,3	27,7
7. Aan te brengen verbeteringen om:	1956	2,1	—	2,1	—	2,1	- 2,1	—	- 2,1	—
a) de evolutie te bekomen van het uitstaande bedrag, een gedeelte van de over het algemeen verhandelbare effecten en anderdeels van de niet over het algemeen verhandelbare effecten — correctie : conversie van niet verhandelbare effecten van de Muntsaneringslening in verhandelbare effecten	1957	1,9	—	1,9	—	1,9	- 1,9	—	- 1,9	—
	1958	2,1	—	2,1	—	2,1	- 2,1	—	- 2,1	—
	1959	1,6	—	1,6	—	1,6	- 1,6	—	- 1,6	—
	1960	1,8	—	1,8	—	1,8	- 1,8	—	- 1,8	—
b) uitgaande van het nominale bedrag, het effectieve bedrag van de emissies te berekenen — correctie : verschil tussen de nominale waarde en de uitgifteprijs ⁶	1956	- 0,6	—	- 0,6	—	- 0,6	—	—	—	—
	1957	- 0,5	—	- 0,5	—	- 0,5	—	—	—	—
	1958	...	—	...	—	...	—	—	—	—
	1959	- 0,5	—	- 0,5	—	- 0,5	—	—	—	—
	1960	- 0,2	—	- 0,2	—	- 0,2	—	—	—	—

¹ Voor de doorlopende emissies van de parastatale kredietinstellingen en het Gemeentekrediet van België, werd de totale verandering van het uitstaande bedrag dezer effecten vermeld, aangezien het in bepaalde gevallen niet mogelijk is de emissies van kasbons op maximum één jaar en deze op meer dan één jaar te splitsen.

— *Pro memoria* : Netto-emissies op korte termijn (maximum één jaar) van de Staat in 1956 : 4,0 miljard ; in 1957 : 1,4 ; in 1958 : 11,4 ; in 1959 : 8,9.

² Worden beschouwd als over het algemeen verhandelbare effecten, de op de Beurs genoteerde effecten of die waarvan de toelating tot de Officiële notering wordt voorzien, evenals de obligaties en kasbons doorlopend uitgegeven door het Gemeentekrediet, de Nationale Maatschappij voor Krediet aan de Nijverheid, het Nationaal Instituut voor Landbouwkrediet, het Centraal Bureau voor Hypotheekkrediet en de Nationale Kas voor Beroepkrediet.

³ De door de Amortisatiekas der Staatsschuld op de Beurs ingekochte effecten worden in kolom (2) « Aflösungen » opgenomen, niet op het tijdstip van deze inkoop, doch op het ogenblik waarop zij worden vernietigd.

⁴ Aangekondigd bij een wettelijk bericht.

⁵ In beginsel per grote tranches, doch met inbegrip van de doorlopende emissies van de parastatale instellingen voor de huisvesting.

⁶ De plaatsingscommissie is in de uitgifteprijs begrepen.

**XVI - 2. — VOORNAAMSTE EMISSIES OP LANGE EN HALFLANGE TERMIJN
VAN DE OVERHEIDSSECTOR ***

Leningen in Belgische franken

Openingsdatum van de intekening		Emittenten	Nominale rentevoet	Emissie-koers pct.	Looptijd	Uitgegeven bedrag 1 (miljoenen franken)	Rendement bij de uitgifte	
Maand	Dag							
1958	April	8	Stad Brussel	5,50	97,80	5 jaar 8 maanden	800	5,98
	April	28	Wegenfonds	5,50	98,00	7 jaar	2.000	5,86
	Juni	12	Gemeentekrediet	5,50	99,00	8 jaar	1.000	5,66
	September ...	15	Belgische Staat 1958-1968	5,00	99,00	10 jaar	10.695	5,16
	November ...	26	Lotenlening van Kongo 1958	2,00—5,00 ²	100,00	15 jaar	2.000	5,41
1959	Januari	19	Belgische Staat 1959-1971	4,75	98,25	12 jaar	8.194	4,98
	Maart	16	N.M.B.S.	4,75	98,25	10 jaar	700	5,02
	April	15	Wegenfonds	4,75	98,25	12 jaar	2.500	4,98
	Mei	12	R.T.T.	4,75	98,25	11 jaar	1.500	4,99
	Juni	8	Belgische Staat 1959-1974	4,75	98,25	op 10 of 15 jaar	4.098	5,06 ⁷
	Juli	6	Stad Luik	5,00	98,00	10 jaar	400	5,30
	September ...	14	Belgische Staat 1959-1970	5,00	99,00	11 jaar	8.166	5,14
	Oktober	19	Stad Antwerpen	5,00	98,00	10 jaar	750	5,30
	November ...	16	N.M.B.S.	5,00	98,50	10 jaar	2.000	5,24
	December ...	10	N.M.K.N.	5,00	98,50	10 jaar	2.000	5,24
1960	Februari	1	Belgische Staat 1960-1970	5,25	100,00	10 jaar	12.848	5,25
	Maart	3	R.T.T.	5,25	99,50	13 jaar	1.500	5,31
	April	7	N.K.B.K.	5 — 5,25 ³	100,00	op 5 of 10 jaar	325	5,27 ⁷
	April	19	Belgische Staat 1960-65-70	5 — 5,25 ³	100,00	op 5 of 10 jaar	7.752	5,19 ⁷
	Juni	7	Gemeentekrediet	3 — 5,00	100,00	20 jaar	1.338	5,53
	Juni	29	N.M.B.S.	5 — 5,25 ³	100,00	op 5 of 10 jaar	2.300	5,17
	Oktober	10	N.M.K.N.	5,25 — 5,50 ⁵	98,50	op 5 of 10 jaar	2.000	5,67 ⁷
	November ...	16	Belgische Staat 1960-65-70-75	5,25 —	99,00	op 5, 10 of 15 jaar	7.324	5,73 ⁷
	November ...	30	N.K.B.K.	5,50 — 5,75 ⁶	98,50	op 5, 8 of 11 jaar	250	5,72 ⁷
1961	Januari	16	N.M.B.S.	5,25 — 5,50 ⁵	98,25	op 5 of 10 jaar	1.522	5,76
	Februari	27	N.M.K.N.	5,25 — 5,50 ⁵	98,25	op 5 of 10 jaar	2.000	5,82 ⁷
	April	13	R.T.T.	5,25 — 5,50 ⁵	98,25	op 5 of 10 jaar	2.000	5,84
	Mei	25	N.K.B.K.	5,25 — 5,50 ⁵	98,25	op 5, 8 of 11 jaar	250	5,82 ⁷
	Juni	8	Belgische Staat 1961-73	5,25-5,50-5,75	98,50	op 5, 9 of 12 jaar 6 maanden	7.007	5,83 ⁷
	Augustus	24	Stad Antwerpen	5,25-5,50-5,75 ⁶	98,—	op 5, 10, 15 of 20 jaar	800	5,92 ⁷

1 Deze bedragen verschillen van de gegevens uit de voorgaande tabel [XVI 1 - kolom (1)] omdat zij niet de obligaties omvatten die door de Z.K.O.S. aan de gesterden ter betaling worden overhandigd.

2 Na 30 november 1968.

3 Interests : 5 pct. gedurende de eerste 5 jaar en 5,25 pct. gedurende de laatste 5 jaar.

4 Lotenlening; interests : 8 pct. gedurende de eerste 10 jaar, 5 pct. van het 11e tot het 15e jaar en 5,50 pct. van het 16e tot het 20e jaar.

5 Interests : 5,25 pct. gedurende de eerste 5 jaar en 5,50 pct. gedurende de laatste jaren.

6 Interests : 5,25 pct. gedurende de eerste 5 jaar; 5,50 pct. de volgende 5 jaar en 5,75 pct. de laatste 5 jaar.

7 Het rendement bij de uitgifte van deze leningen is berekend op hun langste looptijd.

Leningen in vreemde valuta's

Datum van het besluit 1		Emittenten	Nominale rentevoet	Emissie-koers pct.	Looptijd	Uitgegeven bedrag (in miljoenen eenheden vreemde valuta's)	Rendement bij de uitgifte	
Maand	Dag							
1959	Mei	20	R.T.T.	4,50	12 jaar	F.S. 50	n.b.	
	November ...	25	Kongo	5,50	3 jaar	} U.S. \$ 20	n.b.	
	November ...	28	Sabena	5,75	4 of 5 jaar			
	December ...	24	Wegenfonds	5,75	7 jaar	U.S. \$ 20	n.b.	
				5,75	15 jaar	D.M. 60	6,02	
1960	Januari	12	Wegenfonds	5,75	98,5	15 jaar	D.M. 60	6,02
	Februari	16	Belgische Staat 1960-1972	4,50	98,0	12 jaar	F.S. 50	4,72
	Maart	18	Kongo	6,00	100,0	3, 4, 5 jaar	U.S. \$ 20	6,13
	Maart	31	Otraco ³	6,00	100,0	10 jaar	U.S. \$ 5	6,08
	Maart	31 ²	Kongo ³	6,00	100,0	12 jaar	U.S. \$ 28	6,09
	Maart	31 ²	Kongo ³	6,00	100,0	12 jaar	U.S. \$ 7	6,10
1961	Mei	16	N.K.B.K.	4,50	100,0	12 jaar	F.S. 50	4,50
	Mei	18	Belgische Staat 1961-81	4,75	100,0	20 jaar	N. gld. 75	4,75
	Juli	3	Nationale Maatschappij voor Waterverdeling	4,75	100,0	20 jaar	N. gld. 50	4,75
	Juli	12	N.K.B.K.	5,00	100,0	2, 3, 4 jaar	U.S. \$ 3	5,00
	Juli	12	N.K.B.K.	5,25	100,0	15 jaar	{ U.S. \$ 20 of D.M. 80	5,32

1 De juiste uitgiftedatum van de leningen in vreemde valuta's is over het algemeen niet gekend. Meestal echter wordt een lening uitgegeven of opengesteld, korte tijd nadat het betrokken besluit werd uitgevaardigd. De datum van dit besluit, die in deze tabel is opgenomen, benadert zo dicht mogelijk het tijdstip van de uitgifte. Zijn er verscheidene besluiten, bijv. een koninklijk besluit gevolgd door een ministerieel besluit, dan wordt het jongste besluit vermeld.

2 Dit besluit werd door een koninklijk besluit van 19 mei 1960 gewijzigd.

3 Lening afgesloten bij de I.B.H.O.

4 In de officiële stand van de Staatsschuld werd deze lening gerangschikt onder de kortlopende leningen omdat zij werd vertegenwoordigd door promessen terugbetaalbaar op zes maanden. Deze promessen waren nochtans hernieuwbaar tot op de vervaldag van het krediet, d.i. 22 augustus 1981; de Belgische Staat kan echter van de hernieuwing afzien.

5 Het rendement bij de uitgifte van deze leningen is berekend op hun langste looptijd.

6 Leningen van de Staat, Kongo, de provincies, de gemeenten, de instellingen van openbaar nut, zoals de N.M.B.S., de N.M.B., de Nationale Maatschappij voor Watervoorziening, het Gemeentekrediet, enz. (exclusief de doorlopende uitgiften).

XVI - 3. — STAATSSCHULD

(miljarden franken)

Bron : Ministerie van Financiën.

Einde tijdvak	Directe schuld									Indirecte schuld	Totale schuld
	binnenlandse					buitenlandse			Totale directe schuld		
	geves- tigde incl. M.S.L. 1	op halflange termijn	op korte termijn	Vrije tegoeden van de particulieren in post- rekening	totaal	geves- tigde 2	op halflange en korte termijn	totaal			
1950	104,5	36,7	60,6	18,6	220,4	13,0	3,3	16,3	236,7	12,0	248,7
1951	106,5	33,9	68,0	19,4	227,8	12,8	2,1	14,9	242,7	11,9	254,6
1952	119,2	27,9	69,1	19,2	235,4	13,3	4,6	17,9	253,3	13,0	266,3
1953	130,6	29,7	67,1	21,2	248,6	13,7	7,1	20,8	269,4	12,9	282,3
1954	155,2	24,8	62,6	22,4	265,0	14,8	6,6	21,4	286,4	11,8	298,2
1955	157,2	24,9	67,2	22,8	272,1	16,5	6,9	23,4	295,5	16,1	311,6
1956	167,2	23,4	62,1	23,9	276,6	16,5	7,9	24,4	301,0	16,8	317,8
1957	170,1	24,6	60,9	23,7	279,3	17,5	8,8	26,3	305,6	18,0	323,6
1958	175,5	26,1	70,5	25,4	297,5	17,0	12,5	29,5	327,0	18,6	345,6
1959 Juli	184,4	22,9	73,0	26,9	307,2	17,8	15,7	33,5	340,7	20,8	361,5
Augustus	184,3	22,7	73,9	26,4	307,3	17,9	16,0	33,9	341,2	20,8	362,0
September	192,3	22,7	67,0	26,6	308,6	17,8	16,8	34,6	343,2	20,8	364,0
Oktober	191,9	22,7	75,5	27,0	317,1	17,8	16,2	34,0	351,1	20,7	371,8
November	191,2	22,7	77,3	26,8	318,0	17,8	16,2	34,0	352,0	20,7	372,7
December	190,8	23,0	75,8	29,1	318,7	17,7	16,5	34,2	352,9	20,7	373,6
1960 Januari	189,6	24,3	77,6	27,0	318,5	17,7	16,2	33,9	352,4	22,0	374,4
Februari	202,0	21,2	74,8	27,2	325,2	17,7	15,8	33,5	358,7	22,0	380,7
Maart	201,8	21,0	76,7	27,2	326,7	18,2	15,6	33,8	360,5	21,4	381,9
April	203,5	17,6	82,7	27,2	331,0	18,1	16,3	34,4	365,4	21,4	386,8
Mei	207,7	17,6	78,5	27,9	331,7	18,1	17,5	35,6	367,3	21,4	388,7
Juni	207,2	17,6	77,5	28,7	331,0	17,9	19,0	36,9	367,9	21,3	389,2
Juli	206,8	17,9	77,2	28,3	330,2	17,9	18,6	36,5	366,7	21,3	388,0
Augustus	206,6	17,9	78,6	27,9	331,0	17,9	19,0	36,9	367,9	21,3	389,2
September	206,5	18,1	78,4	27,2	330,2	17,7	20,3	38,0	368,2	21,2	389,4
Oktober	206,0	18,1	80,0	27,3	331,4	17,6	22,0	39,6	371,0	21,1	392,1
November	207,9	18,1	76,4	27,4	329,8	17,6	23,2	40,8	370,6	21,1	391,7
December	211,6	18,1	68,6	32,4	330,7	17,4	27,0	44,4	375,1	21,1	396,2
1961 Januari	210,8	18,1	73,0	31,3	333,2	17,4	29,0	46,4	379,6	21,7	401,3
Februari	210,2	18,1	75,6	30,3	334,2	17,5	32,0	49,5	383,7	22,3	406,0
Maart	210,0	18,1	77,1	29,5	334,7	17,4	31,8	49,2	383,9	22,4	406,3
April	209,5	17,4	80,0	30,5	337,4	17,4	32,5	49,9	387,3	22,4	409,7
Mei	209,3	17,4	80,3	30,3	337,3	17,4	33,0	50,4	387,7	22,5	410,2
Juni	215,6	17,4	73,8	30,3	337,1	17,1	32,7	49,8	386,9	22,5	409,4
Juli	215,2	17,4	72,8	30,4	335,8	18,0	31,9	49,9	385,7	22,4	408,1

1 M.S.L. : Muntsaneringslening.

2 Exclusief de uit de oorlog 1914-1918 voortvloeiende intergouvernementele schuld.

XVI - 4. — INDELING VAN DE SCHULD IN BELGISCHE FRANKEN OP LANGE EN HALFLANGE TERMIJN VAN DE OVERHEIDSSECTOR

a) Volgens de emittenten

(nominale waarden per einde jaar, in miljarden franken)

A = verkrijgbaar door het publiek 1.
B = niet verkrijgbaar door het publiek.

Emittenten	1949	1950	1951	1952	1953	1954	1955	1956		1957		1958		1959	
								A	B	A	B	A	B	A	B
Staat ^{2 3}	146,6	141,0	140,2	146,8	160,0	179,7	181,8	136,5	53,8	143,6	50,9	154,9	46,4	169,8	43,7
Zelfstandige fondsen en administratieve parastatale instellingen ³	14,8	18,5	18,2	18,5	18,9	18,7	23,4	17,2	7,6	20,0	8,8	22,1	11,2	24,6	13,5
Kongo	2,4	4,6	4,6	4,6	4,6	6,8	8,9	9,3	1,3	9,0	1,3	12,7	1,3	12,2	1,3
Lagere overheid en Gemeentekrediet	21,9	22,0	23,2	26,5	29,3	31,7	33,7	35,2	1,3	38,8	1,3	44,4	1,3	48,6	1,2
Parastatale bedrijven	16,4	19,9	21,9	24,7	28,0	30,1	32,8	31,0	3,9	31,7	4,1	29,9	4,6	33,0	4,9
Parastatale kredietinstellingen	11,7	14,1	15,6	19,4	21,2	26,5	32,2	25,5	11,6	28,6	13,3	34,0	15,0	39,6	16,7
Totaal ...	213,8	220,1	223,7	240,5	262,0	293,5	312,8	254,7	79,5	271,7	79,7	298,0	79,8	327,8	81,3

1 Worden als door het publiek verkrijgbare effecten beschouwd : de effecten die het voorwerp uitmaken van een openbare uitgifte en die welke ter beursz genoteerd worden of waarvan de opneming in de koerslijst is voorzien, alsook de obligaties en kasbons welke doorlopend uitgegeven worden door het Gemeentekrediet, de Nationale Maatschappij voor Krediet aan de Nijverheid, het Nationaal Instituut voor Landbouwkrediet, de Nationale Kas voor Beroepskrediet, het Centraal Bureau voor Hypotheek Krediet, private spaarkassen, banken onder Belgisch recht en in België gevestigde filialen van banken onder buitenlands recht.

2 Belgische gevestigde en halflange binnenlandse directe overheidsschuld, na aftrek van de 4 pct.-lening van de Nationale Maatschappij voor Goedkope Woningen (thans de Nationale Maatschappij voor de Huisvesting).

3 Ten gevolge van de ontbinding van het Speciaal Hulpfonds voor de Huishoudelijke Heruitrusting der Werknemers werden in 1954 de « Huishoudelijke heruitrustingsbons », die door dit Fonds werden uitgegeven en waarvan het uitstaande bedrag te dien tijde F 1,3 miljard bereikte, omgezet in « Staatsschuld 1954-1964 met 10 jaar looptijd » en daarom overgebracht van de rubriek « Zelfstandige fondsen en administratieve parastatale instellingen » naar de rubriek « Staat ». Zij behoren tot de categorie der niet door het publiek verkrijgbare effecten.

Bibliografische referenties : *Statistisch Tijdschrift van het N.I.S. — Statistisch Jaarboek voor België. — Tijdschrift voor Documentatie van het Ministerie van Financiën. — Tijdschrift voor Documentatie en Voorlichting :* XXXVIe Jaargang, Deel I, n° 3, maart 1961 : « Inventaris en onderbrenging der Belgische overheidsfondsen » — XXXVe Jaargang, Deel II, N° 2, augustus 1960 : « Raming, voor de jaren 1960 tot 1975, van de aflossingen van de gevestigde en halflange Staatsschuld uitgegeven tot op 30 juni 1960 ».

b) Volgens de houders

(nominale waarden per einde jaar, in miljarden franken)

A = verkrijgbaar door het publiek.
B = niet verkrijgbaar door het publiek.

Houders	1949	1950	1951	1952	1953	1954	1955	1956	1957			1958			1959		
									A	B	Totaal	A	B	Totaal	A	B	Totaal
Overheid, Zelfstandige fondsen en parastatale instellingen ^{1 2}	5,0	5,9	6,2	5,6	5,8	6,5	6,8	7,0	7,6	0,3	7,9	8,6	0,3	8,9	10,2	0,3	10,5
Rentenfonds	3,9	5,9	4,7	4,1	3,5	5,0	4,5	5,9	4,0	...	4,0	3,2	...	3,2	4,5	...	4,5
Geldscheppende instellingen ²	45,4	45,9	47,9	49,4	53,4	59,9	62,1	63,5	25,4	38,3	63,7	31,5	36,5	68,0	35,4	36,3	71,7
Instellingen voor het spaarwezen, de maatschappelijke zekerheid, de verzekeringen en de kapitalisatie :																	
a) Spaarkassen	29,0	28,5	28,0	32,2	35,6	37,3	39,8	43,2	33,8	11,7	45,5	34,2	12,8	47,0	38,6	13,3	51,9
b) Instellingen voor maatschappelijke zekerheid	23,0	25,1	27,6	30,7	33,6	37,2	41,6	44,4	32,8	16,0	48,8	35,9	17,8	53,7	36,8	20,1	56,9
c) Speciale pensioenfondsen	1,9	2,0	2,1	2,5	2,6	2,6	2,7	2,0	2,1	0,1	2,2	2,2	0,1	2,3	2,2	0,3	2,5
d) Verzekeringsbedrijven	6,3	7,1	7,7	8,8	10,5	12,1	14,8	16,7	16,2	2,1	18,3	17,4	2,9	20,3	21,0	3,6	24,6
e) Kapitalisatiebedrijven	0,1	0,1	0,1	0,1	0,1	0,1	0,1	0,1	0,1	...	0,1	0,1	...	0,1	0,1	...	0,1
f) Totaal	60,3	62,8	65,5	74,3	82,4	89,3	99,0	106,4	85,0	29,9	114,9	89,8	33,6	123,4	98,7	37,3	136,0
Kongo en Ruanda-Urundi ³	2,3	2,4	2,5	2,1	2,8	4,3	4,7	5,5	4,0	1,4	5,4	4,1	1,1	5,2	4,0	0,7	4,7
Bedrijven en particulieren ⁴	96,9	97,2	96,9	105,0	114,1	128,5	135,7	145,9	145,7	9,8	155,5	160,8	8,3	169,1	175,0	6,7	181,7
Eindtotaal ...	213,8	220,1	223,7	240,5	262,0	293,5	312,8	334,2	271,7	79,7	351,4	298,0	79,8	377,8	327,8	81,3	409,1

1 Excl. de zelfstandige fondsen en de parastatale instellingen die de kenmerken vertonen van geldscheppende instellingen of van instellingen voor het spaarwezen, de maatschappelijke zekerheid, de verzekeringen of de kapitalisatie.

2 Excl. het bezit van de pensioenfondsen door deze instellingen beheerd.

3 Staat, parastatale instellingen, Centrale Bank van Belgisch-Kongo en van Ruanda-Urundi, Bank van Belgisch-Kongo (tot in 1951), Afrikaanse vestigingen van de Kongolese banken (van 1952 tot 1956).

4 Incl. de niet-ingesetenen, behalve deze opgenomen onder de rubriek « Kongo en Ruanda-Urundi ».

XVII. — EFFECTEN VAN DE PARTICULIERE SECTOR

1. — EVOLUTIE VAN DE OMZET, DE NOTERINGEN EN HET RENDEMENT VAN DE BEURSWAARDEN

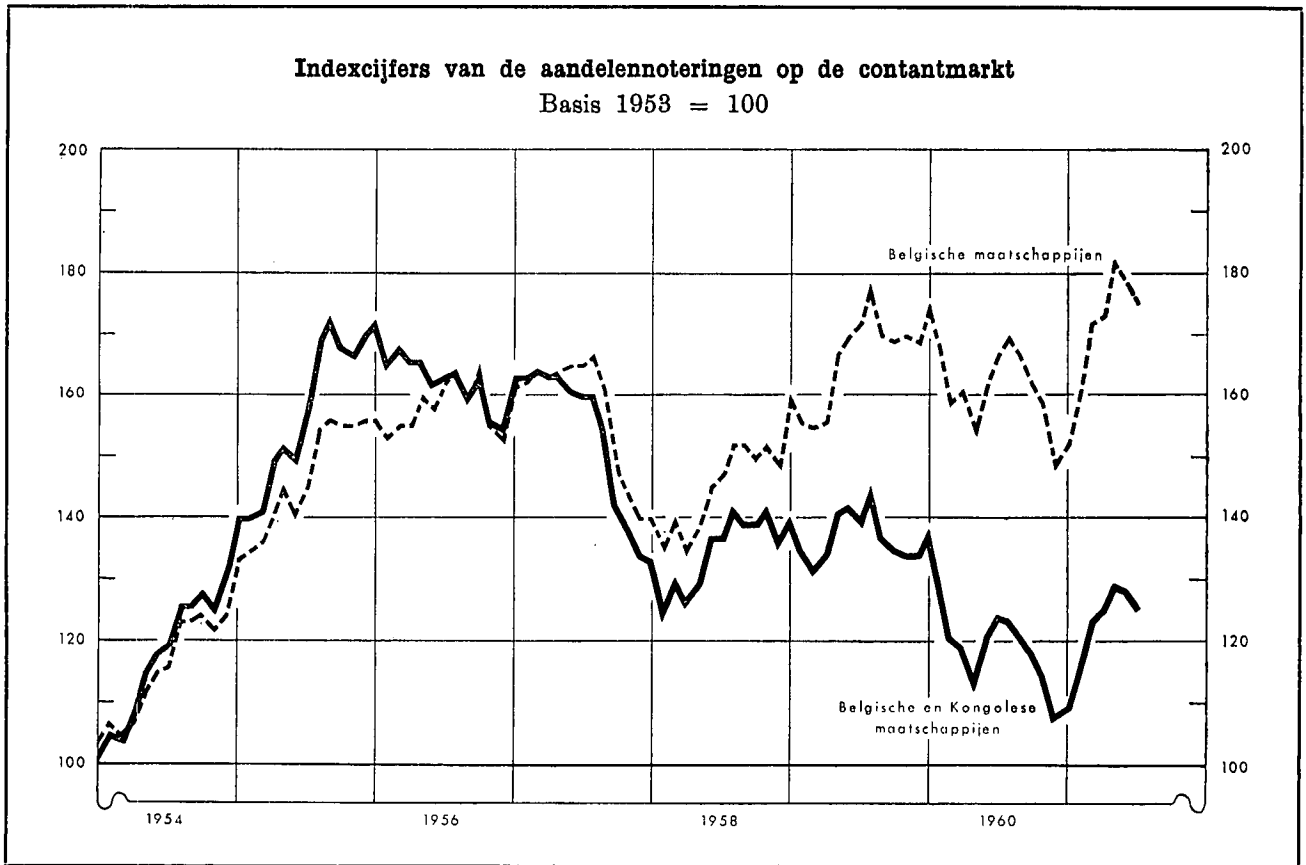

Tijdvak	Omzet gemiddelde per beursdag - (miljoenen franken) 1 5	Globaal indexcijfer van de aandelennoteringen			Rendementepercentage 3	
		Contantmarkt		Termijnmarkt	Belgische en Kongolese effecten 4	Belgische effecten 5
		Belgische en Kongolese effecten	Belgische effecten			
(Basis 1953 = 100) 2 4						
1951 Maandgemiddelde ...	85	88	86	—	3,7	n.b.
1952 Maandgemiddelde ...	79	99	98	104	4,7	n.b.
1953 Maandgemiddelde ...	67	100	100	100	3,9	n.b.
1954 Maandgemiddelde ...	110	118	116	108	3,0	n.b.
1955 Maandgemiddelde ...	152	157	146	141	2,9	n.b.
1956 Maandgemiddelde ...	113	164	158	139	3,2	n.b.
1957 Maandgemiddelde ...	106	155	158	133	4,1	n.b.
1958 Maandgemiddelde ...	70	135	145	117	3,8	n.b.
1959 Maandgemiddelde ...	105	137	166	129	3,4	2,9
1960 Maandgemiddelde ...	93	121	162	116	4,5	2,8

	1960	1961	1960	1961	1960	1961	1960	1961	1960	1961	1960	1961
Januari	102	75	138	109	175	152	134	109	3,4	5,8	2,6	2,9
Februari	91	114	129	116	168	161	124	115	3,7	5,7	2,7	2,8
Maart	88	151	121	123	159	172	115	119	4,0	5,1	2,8	2,9
April	83	137	119	125	161	173	111	122	4,3	5,3	2,8	3,0
Mei	95	180	114	129	155	182	106	123	4,0	5,1	2,8	2,9
Juni	143	105	121	128	162	179	116	122	3,8	4,0	2,8	3,1
Juli	116	77	124	125	167	175	118	117	4,9	4,2	2,8	3,1
Augustus	105		123		170		117		5,3		2,7	
September	87		121		167		117		4,6		2,8	
Oktober	72		118		162		115		5,0		2,9	
November	66		114		158		113		5,1		3,0	
December	67		108		149		108		5,4		3,1	

1 Bron : Beurscommissie te Brussel : deze gegevens hebben betrekking op de transacties in vennootschapsobligaties en in aandelen (termijn- en contantmarkt).

2 Bron : Nationaal Instituut voor de Statistiek : Indexcijfers op de 10e van elke maand.

3 Bron : Kredietbank : Verhouding van het laatst aangekondigde of betaalde nettodividend tot de notering per einde maand.

4 Beurs te Brussel en te Antwerpen.

5 Beurs te Brussel.

**XVII - 2. — RENDEMENT VAN DE BELGISCHE EN KONGOLESE VENNOOTSCHAPPEN
OP AANDELEN ¹**

Jaarcijfers

Bron : Nationaal Instituut voor de Statistiek (gegevens gewijzigd door de N.B.B.).

Tijdvak ²	Aantal getelde vennoot- schappen	Gestort kapitaal	Reserves	Nettore resultaat van het boekjaar		Betaalbaar gestelde bruto- dividenden	Betaalde tantièmes	Obligatieleningen	
				Winst	Verlies			Uitstaande obligatie- schuld op 31/12	Brutobedrag van de uitbetaalde coupons ³
				(miljoenen franken)					
(1)	(2)	(3)	(4)	(5)	(6)	(7)	(8)	(9)	

A. — Vennootschappen met voornaamste bedrijvigheid in België

Banken ⁴

1951	49	2.212	2.166	526	—	238	28	526	12
1952	52	2.623	2.270	593	—	259	35	912	24
1953	52	2.776	2.466	646	—	282	36	1.845	50
1954	51	2.878	2.649	661	—	299	37	2.759	75
1955	50	3.265	2.704	644	1	306	33	3.653	119
1956	49	3.404	2.967	695	—	321	36	3.972	157
1957	48	3.406	3.261	817	—	330	43	4.710	163
1958	48	3.628	3.414	829	0,3	355	46	6.410	212
1959	51	4.029	3.514	835	38	377	45	6.619	307
1960	52	4.572	3.614	814	0,1	423	48	6.619	308

Financiële vennootschappen en maatschappijen voor onroerende goederen ⁵

1951	1.043	8.520	7.279	1.227	39	917	51	2.976	244
1952	1.094	9.295	8.113	1.434	36	957	63	3.266	141
1953	1.178	10.261	8.214	1.610	44	1.108	76	3.355	159
1954	1.286	11.004	9.118	1.793	50	1.239	90	4.044	149
1955	1.327	11.694	9.721	2.095	39	1.357	99	4.811	214
1956	1.359	12.366	10.112	2.181	94	1.484	104	4.793	249
1957	1.430	14.690	11.430	2.660	169	1.878	129	5.800	233
1958	1.413	22.664	10.330	2.726	59	1.907	124	8.173	298
1959	1.464	24.053	12.126	2.598	93	1.903	114	9.065	414
1960	1.456	26.575	12.940	2.913	188	2.006	132	9.141	423

Metaalverwerkende nijverheid

1951	1.034	7.519	6.870	1.834	103	871	103	904	37
1952	1.080	8.282	7.177	2.066	89	882	110	1.029	50
1953	1.143	10.480	6.668	2.215	206	989	110	1.313	74
1954	1.213	10.926	7.587	2.032	234	923	101	1.426	86
1955	1.218	11.324	8.101	2.063	299	1.247	88	2.007	89
1956	1.233	11.416	8.520	2.194	429	1.065	111	2.005	101
1957	1.250	12.204	8.954	2.480	448	1.255	113	1.778	100
1958	1.245	13.211	9.489	2.402	409	1.110	106	1.733	99
1959	1.275	14.681	10.334	2.370	499	1.267	100	1.998	101
1960	1.271	15.418	10.785	2.619	499	1.534	107	1.948	118

IJzer- en staalnijverheid

1951	106	7.572	8.744	758	31	541	53	2.398	122
1952	105	7.858	8.747	1.689	5	1.039	81	2.378	124
1953	109	10.269	7.121	1.323	20	798	52	2.197	121
1954	108	10.332	7.522	660	53	410	33	2.303	114
1955	106	9.313	6.732	1.135	46	653	51	2.226	123
1956	106	10.026	10.072	2.369	23	1.324	85	2.158	120
1957	100	10.862	10.774	2.734	17	1.445	94	2.269	116
1958	100	12.364	12.409	1.621	37	1.057	72	3.133	119
1959	103	12.952	12.560	858	139	623	39	4.679	172
1960	100	13.918	12.628	1.928	25	992	58	4.679	281

Textielnijverheid

1951	1.008	6.876	10.717	1.752	38	608	133	445	22
1952	1.033	7.654	11.158	1.146	183	507	100	479	27
1953	1.070	9.882	9.842	551	544	247	48	463	27
1954	1.105	10.285	9.324	660	371	252	48	503	27
1955	1.081	10.299	9.119	793	298	291	55	522	28
1956	1.087	10.753	9.365	804	363	286	52	510	27
1957	1.094	10.894	9.160	1.156	242	348	67	529	27
1958	1.041	11.560	9.300	894	268	321	59	500	27
1959	1.047	11.954	10.077	721	614	272	45	485	27
1960	1.009	12.138	9.853	1.098	255	452	64	472	28

**XVII - 2. — RENDEMENT VAN DE BELGISCHE EN KONGOLESE VENNOOTSCHAPPEN
OP AANDELEN ¹ (vervolg)**

Jaarcijfers

Bron : Nationaal Instituut voor de Statistiek (gegevens gewijzigd door de N.B.B.).

Tijdvak ²	Aantal getelde vennoot- schappen	Gestort kapitaal	Reserves	Nettoresultaat van het boekjaar		Betaalbaar gestelde bruto- dividenden	Betaalde tantièmes	Obligatieleningen	
				Winst	Verlies			Uitstaande obligatie- schuld op 31/12	Brutobedrag van de uitbetaalde coupons ³
				(miljoenen franken)					
(1)	(2)	(3)	(4)	(5)	(6)	(7)	(8)	(9)	

Voedingsrijverheid

1951	716	5.877	4.097	754	51	403	48	531	27
1952	718	6.219	4.020	709	82	396	54	586	31
1953	725	6.911	3.748	661	73	352	49	657	34
1954	750	7.200	3.900	799	65	394	55	765	41
1955	742	7.359	4.069	881	82	425	59	792	45
1956	731	7.837	4.115	954	98	446	66	789	48
1957	730	7.907	4.577	1.014	91	516	59	906	48
1958	701	8.881	4.833	1.077	200	466	57	925	58
1959	725	9.479	5.058	1.211	155	638	54	981	58
1960	723	9.590	5.505	1.315	179	720	63	981	60

Scheikundige rijverheid

1951	477	7.384	5.129	1.056	51	510	39	963	41
1952	489	8.001	5.414	1.509	66	624	57	1.059	50
1953	518	8.553	5.646	1.168	140	582	43	1.083	58
1954	546	9.270	4.907	1.036	200	502	59	1.091	59
1955	560	9.501	5.395	1.258	52	932	63	1.006	58
1956	561	10.015	5.582	1.468	52	750	68	1.038	56
1957	552	11.285	6.087	1.729	200	810	57	1.305	55
1958	538	11.690	5.405	1.354	124	543	61	1.384	71
1959	545	12.650	6.121	1.212	179	577	65	1.263	82
1960	535	13.309	6.441	1.641	246	713	76	1.257	73

Elektriciteit

1951	51	11.273	2.983	1.103	0,9	941	71	3.622	179
1952	49	12.295	2.649	1.243	0,3	1.036	77	4.300	199
1953	53	12.395	2.779	1.304	...	1.115	84	4.597	246
1954	54	12.754	2.909	1.456	—	1.165	88	4.764	257
1955	52	13.525	2.968	1.503	0,3	1.164	85	4.494	265
1956	51	15.382	2.207	1.558	...	1.251	82	4.434	253
1957	47	16.784	2.454	1.581	—	1.365	79	5.543	248
1958	44	17.016	2.722	1.637	0,7	1.458	83	5.871	330
1959	41	17.422	3.609	1.748	—	1.511	86	5.510	345
1960	40	17.132	3.628	1.808	0,1	1.539	85	5.515	332

Steenkolennijverheid

1951	63	6.637	6.286	859	7	682	68	938	50
1952	61	7.077	6.046	1.206	65	1.007	94	848	47
1953	61	8.223	5.043	1.140	149	889	87	956	42
1954	61	8.268	4.927	900	196	723	72	1.073	49
1955	55	8.131	4.747	870	122	716	70	1.015	59
1956	54	8.592	4.263	1.212	153	937	92	972	56
1957	54	8.616	4.335	1.356	186	1.007	97	985	54
1958	53	8.739	4.339	1.192	96	876	85	940	55
1959	55	8.840	4.663	260	702	93	11	860	51
1960	49	8.530	4.367	107	1.023	63	7	756	43

Totaal der vennootschappen met voornaamste bedrijvigheid in België ⁶ ⁷

1951	11.250	88.226	73.126	14.553	766	7.792	896	15.543	839
1952	11.706	94.884	75.821	16.827	892	8.950	1.012	17.446	827
1953	12.353	108.387	72.712	15.375	1.819	8.615	909	18.863	944
1954	13.171	112.207	76.018	15.095	1.800	8.231	941	21.443	1.003
1955	13.268	114.978	77.313	17.092	1.518	9.674	990	23.506	1.144
1956	13.397	123.605	81.666	20.764	1.748	10.869	1.136	24.930	1.238
1957	13.487	131.010	86.852	22.389	1.810	11.970	1.203	28.457	1.287
1958	13.408	146.913	90.013	20.202	1.936	10.981	1.153	33.241	1.535
1959	13.927	156.179	98.558	18.232	3.519	10.293	1.015	35.687	1.650
1960	13.859	163.436	102.540	21.802	3.273	11.825	1.135	35.469	1.922

**XVII - 2. — RENDEMENT VAN DE BELGISCHE EN KONGOLESE VENNOOTSCHAPPEN
OP AANDELEN ¹ (vervolg)**

Jaarcijfers

Bron : Nationaal Instituut voor de Statistiek (gegevens gewijzigd door de N.B.B.).

Tijdvak 2	Aantal getelde vennoot- schappen	Gestort kapitaal	Reserves	Nettoresultaat van het boekjaar		Betaalbaar gestelde bruto- dividenden	Betaalde tantièmes	Obligatieleningen	
				Winst	Verlies			Uitstaande obligatie- schuld op 31/12	Brutobedrag van de uitbetaalde coupons ³
				(miljoenen franken)					
(1)	(2)	(3)	(4)	(5)	(6)	(7)	(8)	(9)	

B. — Vennootschappen met voornaamste bedrijvigheid in Kongo

1951	275	14.345	7.275	4.739	40	2.599	206	602	29
1952	331	18.292	9.155	6.732	63	3.418	231	1.059	48
1953	369	22.968	8.955	6.766	204	3.838	278	1.219	57
1954	401	25.233	11.358	7.198	124	4.383	372	1.616	70
1955	442	27.947	14.673	8.106	233	4.979	332	1.843	89
1956	472	29.946	16.096	9.643	362	6.033	354	2.201	94
1957	500	35.981	14.363	10.839	256	6.609	350	2.772	105
1958	494	38.594	16.000	8.491	243	5.542	338	3.150	124
1959	494	42.202	18.315	7.258	396	5.571	315	3.164	150
1960	384	40.993	17.224	8.871	309	6.498	237	3.166	174

C. — Algemeen totaal der Belgische en Kongolese vennootschappen ⁶ ⁷

(incl. de vennootschappen waarvan de voornaamste bedrijvigheid in het buitenland uitgeoefend wordt)

1951	11.605	105.975	83.412	19.807	994	10.617	1.126	16.533	881
1952	12.115	116.978	88.047	24.384	1.026	12.779	1.289	18.629	884
1953	12.802	135.191	85.310	23.229	2.078	12.911	1.228	20.286	1.005
1954	13.658	141.469	92.191	23.341	1.957	13.148	1.370	23.103	1.076
1955	13.795	146.996	97.352	26.448	1.806	15.241	1.383	25.389	1.235
1956	13.949	158.485	102.920	31.661	2.171	17.670	1.569	27.171	1.333
1957	14.066	173.996	106.372	34.611	2.097	19.545	1.631	31.256	1.392
1958	13.971	192.583	110.633	29.935	2.256	17.473	1.568	36.418	1.660
1959	14.487	205.709	121.299	26.527	3.972	16.611	1.395	38.881	1.813
1960	14.304	211.548	124.596	31.745	3.608	19.115	1.483	38.635	2.096

¹ Belgische vennootschappen : naamloze vennootschappen en commanditaire vennootschappen op aandelen van Belgisch recht. Kongolese vennootschappen : aandelenvennootschappen met beperkte aansprakelijkheid van Kongolees recht.

² Voor de kolommen (1) tot (7) : jaar waarin het dividend werd betaald.

³ Bedrag van de vervallen rente voor het betrokken jaar; dit bedrag houdt verband met de op 31/12 van het voorgaande jaar uitstaande obligatieschuld.

⁴ Excl. de N.B.B.

⁵ Excl. de N.M.K.N.

⁶ Excl. de N.B.B., de N.M.K.N. en de Sabena.

⁷ Netto eindtotaal, na aftrek van de dubbeltellingen.

**XVII - 3. — RENDEMENT VAN DE BELGISCHE EN KONGOLESE VENNOOTSCHAPPEN
OP AANDELEN ¹**

Cumulatieve maandcijfers

Bron : Nationaal Instituut voor de Statistiek (gegevens gewijzigd door de N.B.B.).

Tijdvak 2	Aantal getelde vennoot- schappen	Gestort kapitaal	Reserves	Nettoresultaat		Betaalbaar gestelde bruto- dividenden	Bruto- obligatie- coupons ³
				Winst	Verlies		
				(miljarden franken)			
(1)	(2)	(3)	(4)	(5)	(6)	(7)	

A. — Vennootschappen met voornaamste bedrijvigheid in België ⁴

1959 Januari	152	2,5	1,1	0,3	0,1	0,2	0,2
Eerste 2 maanden	376	3,2	2,8	0,6	0,1	0,5	0,3
Eerste 3 maanden	2.344	20,2	12,1	2,6	0,6	1,6	0,4
Eerste 4 maanden	5.858	54,7	36,2	6,3	1,3	3,5	0,6
Eerste 5 maanden	9.535	99,3	60,9	11,7	2,5	6,5	0,7
Eerste 6 maanden	11.425	118,0	75,7	13,9	2,8	7,6	0,9
Eerste 7 maanden	11.990	124,2	80,5	14,6	2,9	8,0	1,0
Eerste 8 maanden	12.205	125,2	81,2	14,7	3,0	8,1	1,1
Eerste 9 maanden	12.558	127,4	83,0	15,1	3,1	8,2	1,2
Eerste 10 maanden	13.144	136,5	86,7	16,1	3,3	8,9	1,3
Eerste 11 maanden	13.566	149,9	95,1	17,5	3,4	9,9	1,5
12 maanden	13.927	156,2	98,6	18,2	3,5	10,3	1,6
1960 Januari	113	2,4	0,8	0,2	0,0	0,2	0,2
Eerste 2 maanden	282	3,5	2,8	0,6	0,0	0,7	0,3
Eerste 3 maanden	1.756	18,5	11,6	2,6	0,3	1,8	0,5
Eerste 4 maanden	4.314	51,8	31,5	6,5	0,8	4,1	0,7
Eerste 5 maanden	7.197	98,1	59,4	12,4	2,1	7,2	0,8
Eerste 6 maanden	8.762	116,2	73,4	15,0	2,4	8,5	1,0
Eerste 7 maanden	9.316	124,0	79,0	15,9	2,5	9,0	1,2
Eerste 8 maanden	9.472	124,8	79,6	16,0	2,6	9,0	1,3
Eerste 9 maanden	9.791	127,3	81,4	16,4	2,6	9,2	1,4
Eerste 10 maanden	10.268	136,3	84,9	17,7	2,8	10,0	1,6
Eerste 11 maanden	10.603	149,6	92,5	19,8	2,9	11,0	1,8
12 maanden	13.859	163,4	102,5	21,8	3,3	11,8	1,9

**XVII - 3. — RENDEMENT VAN DE BELGISCHE EN KONGOLESE VENNOOTSCHAPPEN
OP AANDELEN ¹ (vervolg)**

Cumulatieve maandcijfers

Bron : Nationaal Instituut voor de Statistiek (gegevens gewijzigd door de N.B.B.).

Tijdvak ²	Aantal gestelde vennoot- schappen	Gestort kapitaal	Reserves	Nettoresultaat		Betaalbaar gestelde bruto- dividenden	Bruto- obligatie- coupons ³
				Winst	Verlies		
				(miljarden franken)			
(1)	(2)	(3)	(4)	(5)	(6)	(7)	

B. — Vennootschappen met voornaamste bedrijvigheid in Kongo

1959 Januari	3	0,1
Eerste 2 maanden	8	0,1	0,1
Eerste 3 maanden	22	0,4	0,2	0,1
Eerste 4 maanden	54	1,5	0,7	0,3	...	0,1	...
Eerste 5 maanden	150	16,3	8,4	3,7	0,1	3,0	0,1
Eerste 6 maanden	307	29,3	12,9	5,9	0,2	4,4	0,1
Eerste 7 maanden	388	36,8	16,9	6,8	0,3	5,3	0,1
Eerste 8 maanden	405	37,4	17,4	6,9	0,3	5,3	0,1
Eerste 9 maanden	417	37,6	17,4	6,9	0,3	5,3	0,1
Eerste 10 maanden	447	38,0	17,6	7,0	0,4	5,3	0,1
Eerste 11 maanden	480	41,1	17,8	7,2	0,4	5,5	0,1
12 maanden	494	42,2	18,3	7,3	0,4	5,6	0,2
1960 Januari	1
Eerste 2 maanden	7	0,1
Eerste 3 maanden	17	0,3	0,1	0,1
Eerste 4 maanden	36	1,3	0,6	0,2
Eerste 5 maanden	104	16,5	8,3	5,1	...	4,1	0,1
Eerste 6 maanden	232	28,6	11,9	6,6	0,2	5,4	0,1
Eerste 7 maanden	276	31,5	14,4	7,0	0,2	5,7	0,1
Eerste 8 maanden	285	32,0	14,7	7,1	0,2	5,7	0,1
Eerste 9 maanden	291	32,1	14,8	7,1	0,2	5,7	0,1
Eerste 10 maanden	305	32,4	14,9	7,2	0,2	5,7	0,1
Eerste 11 maanden	317	33,5	15,1	7,3	0,2	5,8	0,1
12 maanden	384	41,0	17,2	8,9	0,3	6,5	0,2

C. — Algemeen totaal

(incl. de vennootschappen met voornaamste bedrijvigheid in het buitenland) ⁴

1959 Januari	157	2,7	1,3	0,3	0,1	0,2	0,2
Eerste 2 maanden	387	3,4	3,0	0,7	0,1	0,5	0,3
Eerste 3 maanden	2.373	20,7	12,5	2,7	0,6	1,6	0,4
Eerste 4 maanden	5.924	56,5	37,2	6,6	1,3	3,6	0,6
Eerste 5 maanden	9.709	119,9	72,3	16,0	2,6	10,0	0,7
Eerste 6 maanden	11.772	152,5	92,3	20,6	3,1	12,6	0,9
Eerste 7 maanden	12.426	166,8	101,2	22,3	3,2	13,9	1,1
Eerste 8 maanden	12.658	168,3	102,4	22,5	3,3	14,0	1,2
Eerste 9 maanden	13.025	170,8	104,2	22,8	3,5	14,2	1,3
Eerste 10 maanden	13.647	180,5	108,1	24,0	3,7	14,9	1,4
Eerste 11 maanden	14.107	197,8	116,9	25,7	3,8	16,2	1,6
12 maanden	14.487	205,7	121,3	26,5	4,0	16,6	1,8
1960 Januari	116	2,5	1,0	0,3	...	0,2	0,3
Eerste 2 maanden	292	3,7	3,0	0,8	...	0,7	0,4
Eerste 3 maanden	1.777	19,0	11,8	2,8	0,3	1,8	0,6
Eerste 4 maanden	4.357	53,3	32,4	6,8	0,9	4,2	0,7
Eerste 5 maanden	7.319	118,7	70,8	18,1	2,2	11,8	0,9
Eerste 6 maanden	9.024	149,9	89,1	22,5	2,6	14,5	1,1
Eerste 7 maanden	9.630	161,3	97,5	23,8	2,8	15,3	1,3
Eerste 8 maanden	9.975	162,5	98,4	23,9	2,8	15,4	1,3
Eerste 9 maanden	10.121	165,1	100,2	24,4	2,9	15,6	1,5
Eerste 10 maanden	10.618	174,4	103,8	25,8	3,0	16,4	1,7
Eerste 11 maanden	10.970	189,8	111,9	28,0	3,1	17,6	1,9
12 maanden	14.304	211,5	124,6	31,7	3,6	19,1	2,1

¹ Belgische vennootschappen : naamloze vennootschappen en commanditaire vennootschappen op aandelen van Belgisch recht. Kongolese vennootschappen : aandelenvennootschappen met beperkte aansprakelijkheid van Kongolees recht.

² Voor de kolommen (1) tot (6) : maand waarin het dividend werd betaald.

³ De obligatiecoupons worden, zoals de dividenden, geteld in de maand waarin zij werden betaald. De betaling van de obligatiecoupons kan deze van de dividenden voorafgaan. Om die reden vertegenwoordigen niet alle obligaties waarvan de coupons in kolom (7) voorkomen noodzakelijk leningen van vennootschappen waarop de voorafgaande kolommen betrekking hebben.

⁴ Excl. de N.B.B., de N.M.K.N. en de Sabena.

XVII - 4. — EMISSIES VAN DE BELGISCHE EN KONGOLESE VENNOOTSCHAPPEN ¹

Jaarcijfers

(miljoenen franken)

Bron : Nationaal Instituut voor de Statistiek (gegevens gewijzigd door de N.B.B. 2).

Jaren	Aandelen		Obligaties (nominaal bedrag)					Aandelen en obligaties	Aandelen en obligaties
	nominale uitgiften	netto- uitgiften	Niet doorlopende uitgiften			doorlopende netto- uitgiften	Totale netto- uitgiften	Totale netto- uitgiften	Totale netto- uitgiften (N.I.S.)
			uitgiften	aflossingen	netto- uitgiften				
(1)	(2)	(3)	(4)	(5) = (3) - (4)	(6)	(7) = (5) + (6)	(8) = (2) + (7)	(9)	

Vennootschappen met voornaamste bedrijvigheid in België

1952	18.047	2.755	1.398	r 600 ³	r 798 ³	n.b.	r 798 ³	r 3.553 ³	5.641 ⁴
1953	4.660	1.561	1.068	r 700 ³	r 368 ³	n.b.	r 368 ³	r 1.929 ³	2.525 ⁴
1954	7.546	3.500	1.777	879	898	529	1.427	4.927	8.331
1955	15.354	5.356	1.560	1.257	303	532	835	6.191	9.680
1956	17.965	4.560	1.701	1.404	297	389	686	5.246	7.619
1957	27.917	5.573	3.220	1.449	1.771	833	2.604	8.177	10.687
1958	9.076	4.908	3.144	1.507	1.637	1.288	2.925	7.833	12.920
1959	10.327	3.760	3.196	1.568	1.628	814	2.442	6.202	11.317
1960	17.409	7.146	1.213	1.631	- 418	957	539	7.685	12.460

Vennootschappen met voornaamste bedrijvigheid in Kongo

1952	7.369	2.457	212	n.b.	212	n.b.	212	2.669	1.811 ⁴
1953	3.212	1.997	130	n.b.	130	n.b.	130	2.127	1.834 ⁴
1954	2.572	1.753	391	46	345	...	345	2.098	1.465
1955	3.549	1.912	316	88	228	- 7	221	2.133	1.545
1956	7.222	2.089	341	110	231	5	236	2.325	1.580
1957	6.759	1.759	724	158	566	...	566	2.325	1.917
1958	2.007	1.162	450	124	326	51	377	1.539	1.119
1959	2.342	613	215	87	128	- 21	107	720	606
1960	5.099	399	20	167	- 147	- 21	- 168	231	131

Algemeen totaal

(incl. de vennootschappen met voornaamste bedrijvigheid in het buitenland)

1952	25.416	5.212	1.610	r 600 ³	r 1.010 ³	n.b.	r 1.010 ³	r 6.222 ³	7.452 ⁴
1953	7.872	3.558	1.198	r 700 ³	r 498 ³	n.b.	r 498 ³	r 4.056 ³	4.359 ⁴
1954	10.118	5.253	2.168	944	1.224	529	1.753	7.006	9.796
1955	18.903	7.268	1.876	1.348	528	525	1.053	8.321	11.225
1956	25.187	6.649	2.047	1.519	528	394	922	7.571	9.199
1957	34.676	7.332	3.944	1.619	2.325	833	3.158	10.490	12.604
1958	11.083	6.070	3.594	1.631	1.963	1.339	3.302	9.372	14.039
1959	12.669	4.373	3.411	1.655	1.756	793	2.549	6.922	11.923
1960	22.508	7.545	1.233	1.798	- 565	936	371	7.916	12.591

¹ Belgische vennootschappen : naamloze, commanditaire op aandelen en personenvennootschappen met beperkte aansprakelijkheid van Belgisch recht. Kongolese vennootschappen : aandelen- en personenvennootschappen met beperkte aansprakelijkheid van Kongolees recht.

² Deze wijzigingen bestaan enerzijds uit de opnemings van de bijstortingen en anderzijds uit de verwijdering van de doorlopende en niet doorlopende uitgiften van de overheidssector (N.M.K.N., Sabena) en van de netto-uitgiften van obligaties en kasbons van de Belgische banken.

³ Ramingen N.B.B.

⁴ Aflossingen niet afgetrokken.

N. B. — Kol. (1) en (9) : bedragen overgenomen zonder wijziging van de statistieken van het N.I.S. — kol. (2) tot (8) : bedragen gewijzigd door de N.B.B. zoals hierboven in noot 2 aangeduid.

Kol. (1) : oprichtingen van vennootschappen en kapitaalverhogingen — kol. (2) : gestorte bedragen op aandelen (verminderd met de stortingen andere dan in chartaal geld), uitgiftepremies en bijstortingen — kol. (3) : nieuwe uitgiften (gedeelte dat werkelijk uitgegeven werd tijdens het jaar), verhoogd met het saldo van voorgaande uitgiften, verminderd met conversieleningen.

Bibliografische referenties : *Statistisch Jaarboek voor België*. — *Statistisch Tijdschrift van het N.I.S.* — *Belgische Economische Statistieken 1941-1950* (N.B.B.). — *Bulletin Mensuel des Statistiques* (Beurscommissie van Brussel). — *Weekberichten van de Kredietbank*.

XVII - 5. — UITGIFTEN VAN BELGISCHE EN KONGOLESE VENNOOTSCHAPPEN ¹

Maandelijke cijfers ²

(miljoenen franken)

Bron : Nationaal Instituut voor de Statistiek (gegevens gewijzigd door de N.B.B. ³).

Tijdvak	A. — Vennootschappen met voornaamste bedrijvigheid in België				B. — Vennootschappen met voornaamste bedrijvigheid in Kongo			
	Aandelen		Obligaties (nominaal bedrag)	Aandelen en obligaties	Aandelen		Obligaties (nominaal bedrag)	Aandelen en obligaties
	nominale uitgiffen	netto-uitgiffen	niet-doorlopende bruto-uitgiffen	Totaal	nominale uitgiffen	netto-uitgiffen	niet-doorlopende bruto-uitgiffen	Totaal
(1)	(2)	(3)	(4) = (2) + (3)	(5)	(6)	(7)	(8) = (6) + (7)	
1959 Eerste 3 maanden ...	1.341	542	275	817	519	63	—	63
Eerste 6 maanden ...	4.647	1.694	661	2.355	1.179	328	—	328
Eerste 9 maanden ...	6.720	2.064	880	2.944	2.201	460	—	460
12 maanden	10.327	3.324	3.196	6.520	2.342	500	116	616
1960 Eerste 3 maanden ...	1.971	1.020	79	1.099	710	59	—	59
Eerste 6 maanden ...	5.326	2.413	302	2.715	5.011	254	—	254
Eerste 9 maanden ...	11.388	5.316	805	6.121	n.b.	n.b.	—	n.b.
12 maanden	17.409	6.545	1.213	7.758	5.099	299	20	319
1960 April	1.038	453	21	474	207	36	—	36
Mei	1.517	710	50	760	462	24	—	24
Juni	801	229	152	381	3.632	134	—	134
Juli	3.791	2.016	500	2.516	77	45	—	45
Augustus	843	398	—	398				
September	1.427	490	3	493				
Oktober	2.005	168	—	168				
November	810	291	103	394				
December	3.215	771	—	771				
1961 Januari	398	268	146	414				
Februari	1.543	143	—	143				
Maart	823	140	—	140				
April	1.391	191	—	191				
Mei	767	347	—	347				
Juni	2.080	664	—	664				

¹ Belgische vennootschappen : naamloze vennootschappen, vennootschappen bij wijze van geldschieting op aandelen en personenvennootschappen met beperkte aansprakelijkheid onder Belgisch recht. — Kongolese vennootschappen : aandelenvennootschappen met beperkte aansprakelijkheid en personenvennootschappen met beperkte aansprakelijkheid onder Kongolees recht.

² De cijfers van deze tabel verschillen in volgende opzichten met die welke in tabel XVII - 4 voorkomen : a) de netto-uitgiffen van aandelen bevatten de bijstortingen niet; b) de obligatieuitgiffen zijn bruto (afschrijvingen niet afgetrokken) en houden geen rekening met de doorlopende uitgiffen.

³ De wijzigingen bestaan in het uitschakelen van de obligaties en aandelen van de publieke sector (deze van de Sabena voor de door de tabel bestreken periode).

XVIII. — GELDMARKT

1. — MARKT VAN HET DAGGELD EN VAN HET GELD OP ZEER KORTE TERMIJN *
(miljoenen franken)

Daggemiddelden	Bedragen uitgeleend door de		Bedragen ontleend door de		Totaal (5) = (1) + (2) of (3) + (4)	Geweigerde bedragen (6)
	Depositobanken 1 (1)	Overige instellingen 2 (2)	Depositobanken 1 (3)	Overige instellingen 3 (4)		
1951	2.034	3.350	13	5.371	5.384	...
1952	2.357	3.440	9	5.788	5.797	...
1953	2.378	3.013	9	5.382	5.391	...
1954	2.330	3.006	19	5.317	5.336	...
1955	2.325	3.314	23	5.616	5.639	43
1956	2.428	2.795	22	5.201	5.223	185
1957	2.288	3.305	17	5.576	5.593	5
1958	2.078	1.829	15	3.892	3.907	577
1959	2.191	1.324	73	3.442	3.515	188
1960	2.415	2.668	1.025	4.058	5.083	37
1960 2 ^e kwartaal	2.522	2.661	1.024	4.159	5.183	27
3 ^e kwartaal	2.233	3.164	1.109	4.288	5.397	...
4 ^e kwartaal	2.482	2.252	1.272	3.462	4.734	90
1961 1 ^e kwartaal	2.527	2.493	1.449	3.571	5.020	3
2 ^e kwartaal	2.381	3.701	1.993	4.089	6.082	...
1960 Mei	2.259	3.232	1.085	4.406	5.491	28
Juni	2.405	2.940	1.290	4.055	5.345	...
Juli	2.166	4.372	1.400	5.138	6.538	...
Augustus	2.217	2.871	1.021	4.067	5.088	...
September	2.312	2.356	933	3.735	4.668	...
Oktober	2.649	2.224	1.000	3.873	4.873	3
November	2.410	2.021	1.331	3.100	4.431	233
December	2.383	2.500	1.489	3.394	4.883	42
1961 Januari	2.424	2.184	1.267	3.341	4.608	4
Februari	2.500	2.504	1.627	3.377	5.004	7
Maart	2.649	2.778	1.468	3.959	5.427	...
April	2.545	2.974	1.596	3.923	5.519	...
Mei	2.349	3.869	2.083	4.135	6.218	...
Juni	2.270	4.176	2.254	4.192	6.446	...
Juli	2.101	4.887	2.239	4.749	6.988	...

* Van 27 februari 1950 tot 16 november 1959 verhandelde men, naast het daggeld, ook geld dat op 5 en 10 dagen werd uitgeleend of ontleend. Deze bedragen zijn derhalve in bovenstaande cijfers begrepen. Sedert 17 november 1959 wordt er geen geld op 5 en 10 dagen meer uitgeleend of ontleend.
 1 Tot 16 november 1959, slechts de depositobanken te Brussel en te Antwerpen. Nadien ook deze van andere plaatsen.
 2 Inzonderheid het Gemeentekrediet van België, de Centrale Bank van Belgisch-Kongo en Ruanda-Urundi, de A.S.L.K., de R.M.Z. en, sedert 17 november 1959, het Rentenfonds.
 3 Inzonderheid het H.W.I., de Nationale Delcredereerdienst, de Centrale Bank van Belgisch-Kongo en Ruanda-Urundi, de N.M.K.N. en het Rentenfonds.

XVIII - 3. — BEDRIJVIGHEID VAN DE VERREKENINGSKAMERS

Debetverrichtingen

Maandgemiddelden of maanden	Aantal kamers	Brussel						Provincie		Algemeen totaal	
		Geld op zeer korte termijn 1		Andere verrichtingen 2		Totaal		Duizenden stukken	Miljarden franken	Duizenden stukken	Miljarden franken
		Duizenden stukken	Miljarden franken	Duizenden stukken	Miljarden franken	Duizenden stukken	Miljarden franken				
1951	38	2	140	157	88	159	228	171	57	330	285
1952	38	2	159	162	98	164	257	177	59	341	316
1953	38	2	155	164	87	166	242	185	56	351	298
1954	38	2	138	174	92	176	230	200	55	376	285
1955	38	2	133	188	96	190	229	210	56	400	285
1956	38	2	127	212	110	214	237	222	63	436	300
1957	38	2	119	232	128	234	247	239	66	473	313
1958	38	2	113	245	131	247	244	235	63	482	307
1959	39	2	124	248	142	250	266	237	64	487	330
1960	39	3	208	289	158	292	366	243	57	535	423
1960 2 ^o kwartaal	39	3	206	287	156	290	362	245	55	535	417
3 ^o kwartaal	39	3	226	293	162	296	388	241	56	537	444
4 ^o kwartaal	39	3	192	309	167	312	359	245	56	557	415
1961 1 ^o kwartaal	39	3	208	378	161	381	369	258	60	639	429
2 ^o kwartaal	39	3	239	412	163	415	402	261	59	676	461
1960 Mei	39	3	220	303	158	306	378	260	55	566	433
Juni	39	3	216	308	156	311	372	251	57	562	429
Juli	39	3	254	286	173	289	427	226	53	515	480
Augustus	39	3	222	301	163	304	385	251	58	555	443
September	39	3	202	291	160	294	352	248	57	542	409
Oktober	39	3	200	308	162	311	362	250	56	561	418
November	39	3	174	304	169	307	343	249	56	556	399
December	39	3	203	315	169	318	372	237	57	555	429
1961 Januari	39	3	193	354	167	357	360	258	60	615	420
Februari	39	3	192	349	149	352	341	240	57	592	398
Maart	39	3	240	432	167	435	407	276	64	711	471
April	39	3	202	367	151	370	353	233	53	603	406
Mei	39	3	241	423	163	426	404	276	60	702	464
Juni	39	3	274	445	175	448	449	275	65	723	514
Juli	39	3	268	400	176	403	444	251	59	654	503

¹ Betreft het daggeld en, van 27 februari 1956 tot 16 november 1959, het op 1, 5 en 10 dagen uitgelende of ontleende geld. Sedert 17 november 1959 wordt het geld op 5 en 10 dagen niet meer verhandeld.

² Effecten, overheidspapier, coupons, overschrijvingen, cheques, wissels, promessen, kwijtschriften, transacties met het buitenland, enz.

Bibliografische referenties : *Belgische Economische Statistieken 1941-1950* (N.B.B.). — *Tijdschrift voor Documentatie en Voorlichting* (N.B.B.) : XXVIII^e jaargang, deel I, n^o 5, mei 1953 : « Een nieuwe statistiek : de daggeldmarkt (call money) » — XXXV^e jaargang, deel I, n^o 4, april 1960 : « De Belgische geldmarkt ».

XIX. — DISCONTO-, RENTE- EN RENDEMENTSPERCENTAGES

(In pct. per jaar)

1. — DISCONTO- EN RENTETARIEF VAN DE NATIONALE BANK VAN BELGIE

Datum van de wijziging	Disconto					Voorschotten in rekening-courant en beleningen *					
	Geaccepteerd in een bank gedomicilieerd papier, warrants	Bank-accepten vooraf door de N.B.B. geïseerd	Geaccepteerd niet in een bank gedomicilieerd papier	Niet geaccepteerd papier		Promessen	op schatkistcertificaten			op certificaten van het Rentenfonds, uitgegeven op maximum 866 dagen	op andere overheidsfondsen ²
				in een bank gedomicilieerd	niet in een bank gedomicilieerd		met ten hoogste 120 dagen looptijd	met ten hoogste 8 maanden looptijd	uitgegeven op maximum 366 dagen ¹		
1951 5 juli	3,50	3,50	3,75	4,75	5,50	2,—	2,1875	2,375	—	5,50	
13 september ..	3,25	3,25	3,75	4,75	5,50	2,—	2,1875	2,375	—	5,50	
1952 18 december .	3,—	3,—	3,50	4,50	5,50	2,—	2,1875	2,375	—	5,50	
1953 5 maart	3,—	3,—	3,50	4,50	5,—	2,—	2,1875	2,375	—	5,—	
21 mei	3,—	3,—	3,50	4,50	4,75	2,—	2,1875	2,375	—	4,75	
29 oktober	2,75	2,75	3,25	4,25	4,50	2,—	2,1875	2,375	—	4,50	
1955 4 augustus .	3,—	3,—	3,75	4,50	4,75	2,1875			—	4,75	
1956 6 december ..	3,50	3,50	4,25	5,—	5,25	2,25			—	5,25	
1957 21 maart	3,50	3,50	4,25	5,—	5,25	Rentevoet van het certificaat + 5/16 pct., minimum 2,25 pct.			—	5,25	
25 juli	4,50	4,50	5,25	6,—	6,25				—	6,25	
12 november .	4,50	4,50	5,25	6,—	6,25				Rentevoet van het certificaat + 5/16 pct., minimum 2,25 pct.	6,25	
1958 27 maart	4,25	4,25	5,—	5,75	6,—				»	6,—	
5 juni	4,—	4,—	4,75	5,50	5,75				»	5,75	
3 juli	3,75	3,75	4,50	5,25	5,50				»	5,50	
28 augustus ..	3,50	3,50	4,25	5,—	5,25				»	5,25	
30 oktober	3,50	3,50	4,—	4,50	5,—				»	5,—	
1959 8 januari	3,25	3,25	3,75	4,25	4,75				»	4,75	
24 december ..	4,—	4,—	4,50	4,75	5,25				»	5,—	
1960 4 augustus ..	5,—	5,—	5,50	5,75	6,25				»	6,25	
		Met betrekking tot									
		invoer	uitvoer								
10 november ..	5,—	5,—	4,—	5,50	5,75	6,25				»	6,25
1961 24 août	4,75	4,75	3,75	5,25	5,50	6,—				»	6,—

¹ Vóór 21 maart 1957 vermeld onder het hoofd : « Schatkistcertificaten met ten hoogste 12 maanden looptijd ».

² Incl. de schatkistcertificaten met meer dan 12 maanden looptijd. — Alleen de effecten en overheidsfondsen « aan toonder » in Belgische franken luidend, worden in onderpand aanvaard.

* Quotiteit van het voorschot op 31 juli 1961 :

Schatkistcert. en cert. v.h. Rentenfonds uitgegeven op max. 366 d. ... max. 95 pct. | Andere overheidsfondsen (zie noot 2) max. 80 pct.

XIX - 2. — DAGGELDRENTE

Gemiddelden ¹	
1957 Van 1-1 tot 11-11 ²	1,70
Van 12-11 tot 31-12 ³	2,25
1958	1,41
1959 Van 1-1 tot 16-11 .	1,01
Van 17-11 tot 31-12 .	2,11
1960	2,80
1960 Augustus	4,03
September	4,14
Oktober	3,92
November	2,81
December	2,67
1961 Januari	2,68
Februari	2,47
Maart	2,38
April	2,33
Mei	2,79
Juni	2,85
Juli	2,90

XIX - 3. — RENTEVOET VAN DE SCHATKISTCERTIFICATEN

Einde tijdvak	Schatkistcertificaten op zeer korte termijn ⁴					Schatkistcertificat. geplaatst bij de banken ⁵	Datum	Schatkistcertificaten uitgegeven bij toewijzing		
	15 dagen	1 maand	2 maanden	3 maanden	4 maanden			6 maanden	9 maanden	12 maanden
1957	1,90	—	—	—	—	1,3125 ⁶				
1958	2,75	3,—	3,25	3,75	4,25	3,75				
1959	1,25	1,50	1,75	2,—	2,50	2,75	1958 6 jan. .	4,676	5,059	5,388
1960	—	2,75	3,—	3,25	3,50	3,25	1959 6 jan. .	3,398	3,646	3,860
1960 August.	—	4,—	4,25	4,50	4,75	4,75	1960 6 sept. .	*	*	*
Sept.	—	4,—	4,25	4,50	4,75	4,75	4 okt. .	*	4,909	4,950
Okt.	—	4,—	4,25	4,50	4,75	4,75	8 nov. .	*	*	*
Nov.	—	4,—	4,25	4,50	4,75	4,75	6 dec. .	*	*	*
Dec.	—	4,—	4,25	4,50	4,75	4,75	1961 6 jan. .	4,862	4,925	4,956
1961 Jan.	—	4,—	4,25	4,50	4,75	4,75	7 feb. .	4,846	*	4,993
Febr.	—	4,—	4,25	4,50	4,75	4,75	7 maart .	4,872	4,937	*
Maart .	—	4,—	4,25	4,50	4,75	4,75	6 april .	4,875	4,950	4,960
April .	—	4,—	4,25	4,50	4,75	4,75	4 mei .	4,850	*	*
Mei ...	—	4,—	4,25	4,50	4,75	4,75	6 juni .	4,850	4,950	*
Juni ...	—	4,—	4,25	4,50	4,75	4,75	4 juli .	4,850	4,950	4,998
Juli ...	—	4,—	4,25	4,50	4,75	4,75	3 aug. .	4,850	—	5,000

¹ Betreft, tot 16 november 1959, het eenvoudig rekenkundig gemiddelde van de enige dagelijkse rentevoet.

Sedert 17 november 1959 : gemiddelde van de gemiddelde dagelijkse rentevoeten gewogen met de ontleende bedragen.

² Van 19 november 1949 t.o.m. 3 augustus 1955 bedroeg het tarief 1,25 pct.; van 4 augustus tot einde december 1955 was het 1,50 pct. Gemiddeld 1956 : 1,58.

³ De hervorming van de geldmarkt in november 1957 betrof o.m. de verhoging van de rente voor de bij de banken geplaatste schatkistcertificaten op 4 maanden, nadien certificaten B genoemd, hetgeen ruimere schommelingen van de daggeldrente mogelijk maakte.

⁴ Cf. Ministeriële besluiten van 30 maart 1956 en 9 november 1957 (*Belgisch Staatsblad* van 4 mei 1956, blz. 3.148 en van 10 november 1957, blz. 8.028).

⁵ Certificaten die de banken in de gedeeltelijke dekking van hun opeisbaar passief op ten hoogste één maand mogen opnemen. Het uitstaande bedrag van die certificaten uitgegeven op 4 maanden was weinig belangrijk tot bij de hervorming van de geldmarkt op 12 november 1957; zij werden toen vervangen door gelijkwaardige certificaten, doch waarvan de rente gekoppeld is aan de discontovoet van de N.B.B. voor de geaccepteerde in een bank gedomicilieerde wissels. Deze certificaten worden aangeduid door « certificaten B » (Ministerieel besluit van 9 november 1957, *Staatsblad* van 10 november 1957, blz. 8.030). Het uitstaande bedrag van deze certificaten beliep tot 8 april 1960, F 8,9 miljard. Sedertdien bereikte het F 9,1 miljard.

Bovendien geeft het Rentenfonds, sedert november 1957, een veranderlijk bedrag certificaten uit tegen voorwaarden die dezelfde zijn behalve wat betreft de rente die voor de certificaten B vooraf betaalbaar en voor de certificaten van het Rentenfonds op de vervaldag betaalbaar is. (Besluit tot wijziging van het uitvoeringsbesluit betreffende artikel 4, § 2 van het reglement van 11 oktober 1949 op de bankcoëfficiënten. — *Staatsblad* van 27 november 1957, blz. 8.283.)

Vernedering verdient eveneens dat bij de geldmarkthervorming van november 1957, F 20 miljard schatkistcertificaten op 12 maanden, door de banken aangewend voor de gedeeltelijke dekking van hun opeisbaar passief op ten hoogste één maand, werden omgezet in certificaten op 12 maanden, de zgn. « certificaten A », rente 1 15/16 pct., vooraf betaalbaar (Ministerieel besluit van 9 november 1957, *Staatsblad* van 10 november 1957, blz. 8.030).

⁶ Tarief van kracht sedert 5 februari 1946 (cf. tweede ministerieel besluit van 5 februari 1946 getroffen tot uitvoering van de wet van 14 oktober 1945 betreffende de geblokkeerde of tijdelijk onbeschikbare monetaire tegoeden. *Staatsblad* van 10 februari 1946, blz. 1.185).

* Geen toewijzing.

**XIX - 4. — RENTETARIEF VOOR DEPOSITO'S IN BELGISCHE FRANKEN
BIJ DE BANKEN EN BIJ DE ALGEMENE SPAAR- EN LIJFRENTEKAS**

Einde periode	Tarief 1 1 Depositorekeningen					Algemene Spaarkas (Sparingen van particulieren)		
	direct opeisbaar	met 15 dagen opzegging 2	op termijn 2			tot 50.000 F	van 50.001 F tot 100.000 F	boven 100.000 F
			1 maand	3 maanden	6 maanden			
1951	0,50	0,85	1,10	1,40	1,75	3,—	1,50	0,50
1952	0,50	0,85	1,10	1,40	1,75	3,—	1,50	0,50
1953	0,50	0,85	1,10	1,40	1,75	3,—	1,50	0,50
1954	0,50	0,85	1,10	1,40	1,75	3,—	1,50	0,50
1955	0,50	0,85	1,10	1,40	1,75	3,—	1,50	0,50
1956	0,50	0,85	1,10	1,40	1,75	3,—	1,50	0,50
1957	0,50	1,25	2,30	2,70	3,15	3,—	2,—	2,—
1958	0,50	0,90	1,35	1,75	2,15	3,— ³	2,—	2,—
1959	0,50	0,85	1,20	1,60	1,95	3,—	2,—	2,—
1960 Mei	0,50	1,05	1,90	3,—	3,10	3,— ³	2,— ⁴	2,— ⁴
Juni	0,50	1,05	1,90	3,—	3,10	3,— ³	2,— ⁴	2,— ⁴
Juli	0,50	1,05	1,90	3,—	3,10	3,— ³	2,— ⁴	2,— ⁴
Augustus	0,50	1,75	2,85	3,45	3,60	3,— ³	2,— ⁴	2,— ⁴
September	0,50	1,75	2,85	3,45	3,60	3,— ³	2,— ⁴	2,— ⁴
Oktober	0,50	1,75	2,85	3,45	3,60	3,— ³	2,— ⁴	2,— ⁴
November	0,50	1,75	2,85	3,45	3,60	3,— ³	2,— ⁴	2,— ⁴
December	0,50	1,75	2,85	3,45	3,60	3,— ³	2,— ⁴	2,— ⁴
1961 Januari	0,50	1,75	2,85	3,45	3,60	3,— ³	2,— ⁴	2,— ⁴
Februari	0,50	1,75	2,85	3,45	3,60	3,— ³	2,— ⁴	2,— ⁴
Maart	0,50	1,75	2,85	3,45	3,60	3,— ³	2,— ⁴	2,— ⁴
April	0,50	1,75	2,85	3,45	3,60	3,— ³	2,— ⁴	2,— ⁴
Mei	0,50	1,75	2,85	3,45	3,60	3,— ³	2,— ⁴	2,— ⁴
Juni	0,50	1,75	2,85	3,45	3,60	3,— ³	2,— ⁴	2,— ⁴
Juli	0,50	1,75	2,85	3,45	3,60	3,— ³	2,— ⁴	2,— ⁴

1 Tarief toegepast door ca. 25 banken, waaronder de voornaamste. Andere banken, vooral regionale, passen over het algemeen een hoger tarief toe. — 2 Sedert november 1957 beweegt de rente van de deposito's met opzeggingstermijn en van de deposito's op termijn in functie van de discontovoet van de N.B.B. voor geaccepteerde in een bank gedomicileerde wissels. — 3 Voor 1958 en 1960, verhoging van de rente met 0,80 pct. voor de bedragen die gedurende het gehele kalenderjaar ingeschreven bleven. Geen vermeerdering in 1959. — 4 Voor 1960, verhoging van de rente met 0,20 pct. voor de bedragen die gedurende het gehele kalenderjaar ingeschreven bleven.

XIX - 5. — RENDEMENT VAN VAST RENTENDE WAARDEN OP DE BEURS TE BRUSSEL *

Begin der periode	Geünificeerde schuld	Vervaldag binnen 2 tot 5 jaar		Vervaldag binnen 5 tot 20 jaar		Vervaldag op meer dan 20 jaar	Gewogen gemiddelden (excl. de Geünifi- ceerde schuld)	
		(rendement alleen berekend volgens de notering)	Staat	Parastatale instellingen en Steden	Staat	Parastatale instellingen en Steden		Staat Lotenleningen Directe Schuld
			4 pct. 1e r.	3,5 tot 5,5 pct.	3 tot 5,5 pct.	4 tot 5,75 pct.		3 tot 5,5 pct.
1952	4,60	—	5,19 ¹	—	—	5,13	5,32	
1953	4,48	—	4,85 ¹	5,09 ²	—	4,81	5,05	
1954	4,33	—	4,15 ¹	4,79 ²	—	4,58	4,70	
1955	4,20	—	3,89 ¹	4,59 ²	—	4,43	4,46	
1956	4,18	—	3,99 ¹	4,63	4,71	4,38	4,57	
1957	4,47	—	5,17 ¹	5,54	5,59	4,53	5,45	
1958	4,93	—	5,53 ¹	6,47	6,51	5,20	6,41	
1959	4,29	—	4,44	4,85	4,93	4,83	4,85	
1960	4,21	4,72	4,79	5,21	5,10	4,63	5,11	
1960 Juni	4,27	5,01	4,94	5,28	5,19	4,57	5,20	
Juli	4,27	4,90	5,01	5,29	5,17	4,70	5,20	
Augustus	4,35	5,51	5,67	5,79	5,41	4,92	5,64	
September	4,35	5,40	5,15	5,74	5,45	4,88	5,59	
Oktober	4,34	5,47	5,26	5,71	5,47	4,86	5,58	
November	4,34	5,40	5,28	5,73	5,53	4,81	5,61	
December	4,40	5,47	5,55	5,85	5,65	4,81	5,73	
1961 Januari	4,39	5,55	5,69	6,07	5,80	4,90	5,89	
Februari	4,39	5,50	5,66	6,00	5,82	4,93	5,85	
Maart	4,39	5,45	5,62	6,00	5,82	4,95	5,84	
April	4,35	5,40	5,58	5,90	5,77	4,99	5,77	
Mei	4,33	5,46	5,57	5,94	5,79	4,98	5,81	
Juni	4,33	5,41	5,50	5,90	5,77	4,93	5,77	
Juli	4,35	5,44	5,55	5,93	5,79	5,03	5,80	
Augustus	4,35	5,45	5,54	5,89	5,77	5,00	5,77	

* Tenzij anders vermeld is het gemiddelde rendement het percentage dat, toegepast bij de berekening van de actuele waarde van de gezamenlijke nog te ontvangen termijnen (aflossing, rente, gebeurlijke loten en premies) van de annuïteit, een actuele waarde geeft die gelijk is aan de koopprijs van het uitstaande kapitaal, berekend volgens de dagnotering, verhoogd met de courtage en gebeurlijk met de opgelopen reute.

1 Leningen met een rentevoet van 4 en 4,5 pct. — 2 Leningen met een rentevoet van 4,25 en 4,5 pct.
N. B. — Wijze van opstelling : zie Tijdschrift voor Documentatie en Voorlichting (N.B.B.), XXXIe Jaargang, Deel I, nr 2, februari 1956.

Bibliografische referenties : Belgisch Staatsblad : weekstaten van de N.B.B. — Tijdschrift voor Documentatie en Voorlichting (N.B.B.) : XXVIe Jaargang, Deel I, Nr 6, juni 1951 : « De daggeldmarkt sedert september 1950 » ; XXVIIIe Jaargang, Deel I, Nr 5, mei 1953 : « Een nieuwe statistiek : de daggeldmarkt (call money) » ; XXXIIe Jaargang, Deel II, Nr 5, november 1957 : « De hervorming van de geldmarkt » ; XXXVe Jaargang, Deel I, Nr 4, april 1960 : « De Belgische geldmarkt ».

XX. — BUITENLANDSE CIRCULATIEBANKEN

1. — DISCONTOVOET

Maand van de wijzigingen	Duitsland		Verenigde Staten ¹		Frankrijk		Groot-Brittannië		Italië		Nederland		Zweden		Zwitserland	
	Datum	Discontovoet	Datum	Discontovoet	Datum	Discontovoet	Datum	Discontovoet	Datum	Discontovoet	Datum	Discontovoet	Datum	Discontovoet	Datum	Discontovoet
Tarief van kracht op 1-1-1955 ...		3,—		1,50		3,—		3,—		4,—		2,50		2,75		1,50
1955 Januari ...							27	3,50								
Februari ...							24	4,50								
April			15	1,75									19	3,75		
Augustus	4	3,50	5	2,—												
September			9	2,25												
November			18	2,50												
1956 Februari .							16	5,50			7	3,—				
Maart	8	4,50														
April			13	2,75												
Mei	19	5,50														
Augustus			24	3,—							25	3,25				
September	6	5,—														
Oktober ...											22	3,75				
November													22	4,—		
1957 Januari ...	11	4,50														
Februari ...							7	5,—								
April					11	4,—										
Mei															15	2,50
Juli											17	4,25	11	5,—		
Augustus			23	3,50	12	5,—					16	5,—				
September	19	4,—					19	7,—								
November			15	3,—												
1958 Januari ...	17	3,50	23	2,75							23	4,50				
Maart			7	2,25			20	6,—			25	4,—				
April			18	1,75												
Mei							22	5,50					3	4,50		
Juni	27	3,—					19	5,—	7	3,50	14	3,50				
Augustus							14	4,50								
September			12	2,—												
Oktober ...					16	4,50										
November			7	2,50			20	4,—			15	3,—				
1959 Januari ...	10	2,75									21	2,75				
Februari .					5	4,25									26	2,—
Maart			6	3,—												
April					23	4,—										
Mei			29	3,50												
September	4	3,—	11	4,—												
Oktober ...	23	4,—														
November											16	3,50				
1960 Januari ...							21	5,—					15	5,—		
Juni	3	5,—	10	3,50			23	6,—								
Augustus			12	3,—												
Oktober ...					6	3,50	27	5,50								
November	11	4,—														
December .							8	5,—								
1961 Januari ...	20	3,50														
Mei	5	3,—														
Juli							25	7,—								

¹ Federal Reserve Bank of New York.
 Voor de bepalingen van de officiële discontotarieven : zie « *International Financial Statistics* » (I.M.F.).

XX - 2. — BANQUE DE FRANCE

(millions de nouveaux francs français)

	1957 31 décembre	1958 31 décembre	1959 31 décembre	1960 31 décembre	1960 9 juin	1961 8 juin	1960 7 juillet	1961 6 juillet
ACTIF								
Encaisse or	2.012	2.476	4.322	4.322	4.322	4.322	4.322	4.322
Prêt d'or au Fonds de Stabilisation des changes	1.000	1.201	—	—	—	—	—	—
Disponibilités à vue à l'étranger	118	141	3.969	5.744	5.608	8.574	5.362	9.333
Avances au Fonds de Stabilisation des changes ¹	656	...	740	...	740
Monnaies divisionnaires	99	84	101	23	23	30	15	23
Comptes courants postaux	716	512	669	561	515	508	495	562
Prêts à l'Etat	6.548	6.510	6.500 ²	6.500 ²	6.500 ²	6.500 ²	6.500 ²	6.500 ²
Avances à l'Etat	4.297	4.337	2.640 ²	901 ²	2.635 ²	1.520 ²	2.809 ²	2.275 ²
Portefeuille d'escompte :	19.872	22.217	16.392	18.851	15.454	16.388	16.005	16.343
<i>Effets escomptés sur la France</i>	5.917	6.707	4.232	5.118	4.629	5.352	4.723	5.528
<i>Effets escomptés sur l'étranger</i>	1	3	1	1	1	1	1	1
<i>Effets garantis par l'Office des céré-</i> <i>ales</i> ³	575	481	699	878	287	498	215	370
<i>Effets de mobilisation de crédits à</i> <i>moyen terme</i>	13.379	15.026	11.460	12.854	10.537	10.537	11.066	10.444
Effets négociables achetés en France ⁴	2.883	2.609	2.827	3.554	2.347	2.592	3.149	2.988
Avances à 30 jours sur effets publics ...	193	222	169	205	173	184	171	170
Avances sur titres	105	97	83	70	63	65	70	70
Avances sur or
Effets en cours de recouvrement	783	763	863	529	264	259	237	312
Divers	649	562	627	764	608	776	612	754
Total ...	39.275	41.731	39.162	42.680	38.512	42.458	39.747	44.392

PASSIF

Engagements à vue :								
Billets au porteur en circulation	32.681	34.694	34.947	39.320	34.742	39.545	36.261	41.359
Comptes courants créditeurs :	5.246	5.720	2.943	2.066	2.599	1.696	2.309	1.830
<i>Compte courant du Trésor public</i> ...	1	1	...	1	1	1
<i>Comptes courants des accords de</i> <i>coopération économique</i>	—
<i>Comptes courants des banques et</i> <i>institutions financières françaises</i> <i>et étrangères</i>	4.091	4.564	1.965	967	1.668	696	1.350	792
<i>Autres comptes courants et de</i> <i>dépôts de fonds; dispositions et</i> <i>autres engagements à vue</i>	1.154	1.155	978	1.098	930	999	959	1.038
Capital de la Banque	2	2	150	150	150	150	150	150
Divers	1.346	1.315	1.122	1.144	1.021	1.067	1.027	1.053
Total ...	39.275	41.731	39.162	42.680	38.512	42.458	39.747	44.392

¹ Convention du 27 juin 1949.

² Convention du 29 octobre 1959 approuvée par la loi du 28 décembre 1959.

³ Loi du 15 août 1936, décret du 29 juillet 1939 et loi du 19 mai 1941.

⁴ Décret du 17 juin 1938.

XX - 3. — BANK OF ENGLAND

(millions of £)

	1958 28 February	1959 28 February	1960 29 February	1961 28 February	1960 8 June	1961 7 June	1960 6 July	1961 5 July
--	---------------------	---------------------	---------------------	---------------------	----------------	----------------	----------------	----------------

Issue Department

Government Debt	11	11	11	11	11	11	11	11
Other Government Securities	1.985	2.035	2.136	2.237	2.236	2.312	2.286	2.362
Other Securities	1	1	1	1	1	1	1	1
Coin other than Gold Coin	3	3	2	1	2	1	2	1
Amount of Fiduciary Issue	2.000	2.050	2.150	2.250	2.250	2.325	2.300	2.375
Gold Coin and Bullion
Total ...	2.000	2.050	2.150	2.250	2.250	2.325	2.300	2.375

Notes Issued :								
In Circulation	1.965	2.013	2.116	2.212	2.215	2.303	2.245	2.338
In Banking Department	35	37	34	38	35	22	55	37
Total ...	2.000	2.050	2.150	2.250	2.250	2.325	2.300	2.375

Banking Department

Government Securities	254	265	274	425	306	412	335	368
Other Securities :								
Discounts and Advances	23	10	33	28	29	56	30	108
Securities	22	22	20	19	18	18	19	18
Notes	35	37	34	38	35	22	55	37
Coin	2	1	1	1	1	1	1	1
Total ...	336	335	362	511	389	509	440	532

Capital	15	15	15	15	15	15	15	15
Rest	4	4	4	4	3	3	4	4
Public Deposits :	11	17	12	18	11	10	11	12
(including Exchequer, Savings Banks, Commissioners of National Debt, and Dividend Accounts)								
Special Deposits	—	—	—	155	55	154	87	154
Other Deposits :								
Bankers	232	229	264	251	240	251	256	270
Other Accounts ..	74	70	67	68	65	76	67	77
Total ...	336	335	362	511	389	509	440	532

XX - 4. — FEDERAL RESERVE BANKS ¹

(millions of \$)

	1957 31 December	1958 31 December	1959 31 December	1960 31 December	1960 8 June	1961 7 June	1960 6 July	1961 5 July
ASSETS								
Gold certificate account	21.216	19.013	18.186	16.413	18.115	16.080	18.093	16.211
Redemption fund for F.R. notes	869	938	978	1.066	938	1.046	936	1.041
Total gold certificate reserves ...	22.085	19.951	19.164	17.479	19.053	17.126	19.029	17.252
F.R. notes of other Banks	443	477	524	525	344	—	277	—
Cash	339	336	359	363	350	370	344	339
Discounts and advances	56	64	458	33	556	65	531	61
Industrial loans	1	—	...	—	...	—
Acceptances :								
Bought outright	42	43	44	54	29	37	28	35
Held under repurchase agreement	23	6	31	20	—	—	—	—
U.S. Government securities :								
Bought outright :								
Bills	983	2.250	2.606	2.900	2.161	2.829	2.536	2.939
Certificates	19.934	18.650	10.507	9.060	8.507	6.517	8.507	6.511
Notes	2.868	11.010	12.481	13.010	14.599	13.010	14.646
Bonds	2.802	2.484	2.484	2.543	2.484	3.234	2.483	3.287
Total bought outright ...	23.719	26.252	26.607	26.984	26.162	27.179	26.536	27.383
Held under repurchase agreement	519	95	41	400	104	...
Total U.S. Government securities ...	24.238	26.347	26.648	27.384	26.162	27.179	26.640	27.383
Total loans and securities	24.360	26.460	27.181	27.491	26.747	27.281	27.199	27.479
Due from foreign banks	—	...	—
Cash items in process of collection	5.495	5.631	6.498	6.809	5.033	4.054	5.164	4.198
Bank premises	84	94	100	108	104	108	105	111
Other assets	223	146	262	209	206	223	267	273
Total assets ...	53.029	53.095	54.028	52.984	51.837	49.162³	52.385	49.592³
LIABILITIES								
Federal Reserve notes	27.535	27.872	28.262	28.449	27.407	27.326	27.738	27.745
Deposits :								
Member bank reserves	19.034	18.504	18.174	17.080	17.880	16.359	18.209	16.524
U.S. Treasurer - general account	481	358	504	485	479	420	325	349
Foreign	356	273	345	217	207	227	267	275
Other	246	391	693	554	348	246	372	234
Total deposits ...	20.117	19.526	19.716	18.336	18.914	17.252	19.173	17.382
Deferred availability cash items	4.071	4.335	4.847	4.941	4.173	3.185	4.145	3.075
Other liabilities and accrued dividends ...	15	22	29	32	46	49	37	46
Total liabilities ...	51.738	51.755	52.854	51.758	50.540	47.812	51.093	48.248
CAPITAL ACCOUNTS								
Capital paid in	345	363	388	409	398	423	400	425
Surplus	837	868	775	817	775	817	775	817
Other capital accounts	109	109	11	...	124	110	117	102
Total liabilities and capital accounts ...	53.029	53.095	54.028	52.984	51.837	49.162³	52.385	49.592³
Contingent liability on acceptances pur- chased for foreign correspondents	76	68	82	230	172	160	179	155
Industrial loan commitments	1	1	...	—	...	—	...	—
Ratio of gold certificate reserves to deposit and F.R. note liabilities combined	46,3 %	42,1 %	39,9 %	37,4 %	41,1 %	38,1 %	40,6 %	38,0 % ²

¹ Consolidated statement of condition of the twelve Federal Reserve Banks.

² « F. R. note liabilities combined » includes \$ 277 million of Federal Reserve notes of other Federal Reserve Banks netted out of the consolidated statement shown above.

³ Since 1-2-1961, this figure is not comparable with those of the preceding statements. The assets include no more the item « F. R. notes of other Banks ». Besides, the figure of the item « Cash items in process of collection » has been modified. In the liabilities, the figures relating to the « Federal Reserve notes » and the « Deferred availability cash items » have been modified too.

XX - 5. — DE NEDERLANDSCHE BANK

(miljoenen guldens)

	1957 31 december	1958 31 december	1959 31 december	1960 31 december	1960 7 juni	1961 5 juni	1960 4 juli	1961 10 juli
ACTIVA								
Goud	2.812	3.972	4.281	5.487	4.537	5.252	4.655	5.464
Vorderingen en geldwaardige papieren luidende in goud of in buitenlandse geldsoorten	1.008	1.603	786	1.107	794	741	863	790
Buitenlandse betaalmiddelen	1	1	1
Vorderingen op het buitenland luidende in guldens ¹	182	88	71	40	50	58	47	53
Wissels, promessen, schatkistpapier en schuldbrieven in disconto ²	10	...	6
Wissels, schatkistpapier en schuldbrieven door de Bank gekocht (art. 15, onder 4° van de Bankwet 1948)	128	181	547	249	302	212	282	192
Voorschotten in rekening-courant (incl. beleningen) ³	198	40	62	12	15	10	11	5
Boekvorderingen op de Staat (overeen- komst van 26 februari 1947)	560	—	—	—	—	—	—	—
Nederlandse munten	11	24	35	51	50	21	53	21
Belegging van kapitaal en reserves	142	159	165	174	172	178	172	178
Gebouwen en inventaris	1	1	1	1	1	1	1	1
Diverse rekeningen	39	15	12	12	7	4	9	5
Totaal ...	5.092	6.084	5.967	7.133	5.928	6.477	6.093	6.709

PASSIVA

Bankbiljetten in omloop	4.187	4.418	4.513	4.900	4.541	4.912	4.687	4.978
Bankassigntaties
Rekening-courantsaldo's in guldens van ingezetenen	629	1.284	1.139	1.603	1.076	1.289	1.081	1.379
's Rijks schatkist	307	643	528	934	526	315	373	170
Banken in Nederland	250	485	484	519	420	779	570	990
Andere ingezetenen	72	156	127	150	130	195	138	219
Rekening-courantsaldo's in guldens van niet-ingezetenen	46	97	65	59	72	40	86	113
Buitenlandse circulatiebanken en daar- mede gelijk te stellen instellingen ...	—	—	56	48	64	32	73	107
Andere niet-ingezetenen	16	22	9	11	8	8	13	6
Saldo's voortvloeiende uit betalings- akkoorden	30	75	—	—	—	—	—	—
Saldo's luidende in buitenlandse geld- soorten	6	64	6	320	22	12	18	11
Kapitaal	20	20	20	20	20	20	20	20
Reserves	131	142	152	164	151	164	152	164
Diverse rekeningen	73	59	72	67	46	40	49	44
Totaal ...	5.092	6.084	5.967	7.133	5.928	6.477	6.093	6.709

¹ Waarvan uit hoofde van de liquidatie van bila-
terale akkoorden

² Waarvan schatkistpapier, rechtstreeks door de
Bank in disconto genomen

³ Waarvan aan Indonesië (wet van 15 maart
1938 — Staatsblad nr 99)

N. B. - Circulatie der door de Bank namens de
Staat in het verkeer gebrachte munt-
biljetten

2	1	9	...	2	...	2	...
...
13	11	8	5	8	5	8	3
127	110	105	110	106	72	107	72

XX - 6. — BANCA D'ITALIA

(miliardi di lire)

	1957 dicembre	1958 dicembre	1959 dicembre	1960 dicembre	1960 maggio	1961 maggio	1960 giugno	1961 giugno
Oro in cassa	4	5	5	1.000	172	1.000	172	1.000
Oro all'estero dovuto dallo Stato	2	2	2	—	2	—	2	—
Cassa ¹	6	10	11	10	10	11	10	13
Portafoglio ²	405	386	430	443	430	420	424	432
Effetti ricevuti per l'incasso
Anticipazioni ³	82	34	46	64	65	106	80	128
Prorogati pagamenti	5	—	—	7	—	—	—	1
Ufficio italiano dei cambi	—	—	—	1.257	—	1.203	—	1.277
Disponibilita in divisa all' estero	71	62	62	63	62	63	62	63
Titoli emessi o garantiti dallo Stato	72	56	70	75	65	80	60	84
Immobili
Debitori diversi	1.039	1.654	2.191	119	2.021	126	2.064	124
Partite varie	3	3	3	2	2	3	2	—
Anticipazioni temporanee al Tesoro	77	77	77	64	75	64	75	—
Anticipazioni straordinarie al Tesoro	343	343	343	485	488	485	488	485
Emissioni per forze alleate	145	145	145	—	—	—	—	—
Conto corrente servizio tesoreria	170 ⁶	137	—	—	—	—	—	—
Impieghi in titoli per conto del Tesoro ...	345	325	128	20	74	—	74	—
Servizi diversi per conto dello Stato	32	18	—	—	—	—	—	—
Spese	40	41	44	43	9	10	23	21
Totale attivo ...	2.841	3.298	3.557	3.652	3.475	3.571	3.536	3.628
Circolazione dei biglietti ⁴	1.914	2.061	2.237	2.424	2.063	2.258	2.095	2.313
Vaglia assegni e debiti a vista ⁵	27	26	28	23	14	15	17	18
Depositi in c/c liberi	140	167	130	117	74	81	106	107
Conti correnti vincolati	548	774	772	694	813	718	723	648
Creditori diversi	160	211	173	170	167	173	183	188
C/c servizio tesoreria	—	—	146	159	236	289	309	321
C/c servizio tesoreria — Fondo speciale .	—	—	17	—	17	—	5	—
Tesoro dello Stato - plusvalenza rivalutaz. oro	—	—	—	—	63	—	63	—
Aiuti internazionali	9	14	—	—	—	—	—	—
Servizi diversi per conto dello Stato	—	—	5	16	15	21	7	11
Capitale
Fondo di riserva ordinario	2	2	2	3	2	3	3	4
Fondo di riserva straordinario	1	1	2	2	2	2	2	2
Rendite	40	42	45	44	9	11	23	21
Totale passivo e patrimonio ...	2.841	3.298	3.557	3.652	3.475	3.571	3.536	3.628
Depositanti in titoli e valori	3.430	4.413	3.604	4.407	4.131	3.897	5.662	5.008
¹ Comprese monete di Stato	5	8	8	5	7	5	6	5
² Compreso finanziamento ammassi	—	—	—	437	—	413	—	425
³ Comprese operazioni con privati	—	—	—	3	—	5	—	5
⁴ Compresi biglietti presso il Tesoro	1	1	2	2	1	1	1	—
⁵ Compresi vaglia e assegni	18	17	16	14	10	11	11	10
⁶ Al netto del Fondo speciale	2	—	—	—	—	—	—	—

XX - 7. — DEUTSCHE BUNDESBANK

(Millionen DM)

	1958 31 Dezember	1959 31 Dezember	1960 31 Dezember	1960 7 Juni	1961 7 Juni	1960 7 Juli	1961 7 Juli
AKTIVA							
Gold	10.963	10.934	12.286	11.865	13.617	11.524	13.919
Guthaben bei ausländischen Banken und Geldmarktanlagen im Ausland	9.311	8.249	15.905	10.435	13.019	11.907	13.241
Sorten, Auslandswechsel und -schecks ...	152	130	157	172	326	170	311
Kurz- und mittelfristige Kredite an inter- nationale Einrichtungen und Konsoli- dierungskredite	6.089	4.817	3.657	4.493	3.156	4.436	3.135
davon : a) aus der Abwicklung der E.Z.U.	4.590	3.156	1.993	2.915	1.728	2.332	1.717
b) an Weltbank	1.234	1.486	1.560	1.441	1.345	1.481	1.345
Deutsche Scheidemünzen	85	88	91	114	114	110	104
Postscheckguthaben	192	226	193	201	166	138	128
Inlandswechsel	722	853	1.283	2.469	1.136	2.498	1.212
Schatzwechsel und unverzinsliche Schatz- anweisungen	100	80	137	49	19	61	...
Lombardforderungen	64	234	419	49	27	76	33
Kassenkredite	90	265	79	5	2	9	1
Wertpapiere	270	235	324	226	637	224	687
Ausgleichsforderungen und unverzinsliche Schuldverschreibung	4.382	5.731	3.561	5.187	3.074	5.089	3.168
Kredite an Bund für Beteiligung an inter- nationalen Einrichtungen	662	1.211	1.387	1.336	1.858	1.336	1.858
Forderungen an Bund wegen Forderungs- erwerb aus Nachkriegswirtschaftshilfe und Änderung der Wechselkurse	—	—	—	—	3.101	—	3.863
Ausgleichsbedarf für Neubewertung der Gold- und Devisenpositionen	—	—	—	—	1.475	—	—
Sonstige Aktiva	372	311	370	216	343	289	269
	33.454	33.364	39.849	36.317	42.070	37.867	41.929

PASSIVA

Banknotenumlauf	17.661	19.046	20.470	18.785	19.884	18.901	20.746
Einlagen von	13.037	11.605	16.696	15.090	19.044	16.569	18.163
<i>Kreditinstituten (einschliesslich Post- scheck und Postsparkassendämter) ...</i>	8.243	9.344	13.036	12.732	12.575	13.184	10.723
<i>Öffentlichen Einlegern</i>	4.585	2.039	3.440	2.144	6.229	3.171	7.138
<i>Anderen inländischen Einlegern</i>	209	222	220	214	240	214	252
Verbindlichkeiten aus dem Auslandsge- schäft	1.136	672	447	475	1.031	443	1.121
<i>Einlagen ausländischer Einleger</i>	550	299	232	302	925	320	885
<i>Sonstige</i>	586	373	165	173	106	123	236
Rückstellungen	656	671	806	806	1.077	806	867
Grundkapital	290	290	290	290	290	290	290
Rücklagen	492	522	562	562	588	562	588
Sonstige Passiva	182	558	578	309	156	296	154
	33.454	33.364	39.849	36.317	42.070	37.867	41.929

XX - 8. — BANQUE NATIONALE SUISSE

(millions de francs suisses)

	1957 31 décembre	1958 31 décembre	1959 31 décembre	1960 31 décembre	1960 7 juillet	1961 7 juillet	1960 6 août	1961 7 août
ACTIF								
Encaisse or	7.384	8.329	8.369	9.455	7.675	9.934	8.385	10.050
Devises	781	561	535	583	441	1.465	677	1.377
Portefeuille effets sur la Suisse	226	58	58	53	52	48	52	47
<i>Effets de change</i>	226	58	58	53	52	48	52	47
<i>Rescriptions de la Confédération Suisse</i>
Avances sur nantissement	52	22	40	38	22	18	18	12
Titres	45	45	44	43	43	43	43	43
<i>pouvant servir de couverture</i>	1	...	1	1	17	1	17
<i>autres</i>	45	44	44	42	42	26	42	26
Correspondants :			52	52	17	14	17	11
<i>en Suisse</i>	41	33	45	45	10	6	10	4
<i>à l'étranger</i>	7	7	7	8	7	7
Autres postes de l'actif	29	35	28	30	32	30	30	31
Total ...	8.558	9.083	9.126	10.254	8.282	11.552	9.222	11.571

PASSIF								
Fonds propres	49	50	51	52	52	53	52	53
Billets en circulation	5.931	6.109	6.344	6.854	6.023	6.659	6.064	6.679
Engagements à vue	2.393	2.726	2.535	2.756	2.013	3.206	2.911	3.206
<i>Comptes de virements des banques du commerce et de l'industrie</i>	1.831	2.541	2.330	2.288	1.627	1.936	2.589	2.090
<i>Autres engagements à vue</i>	562	185	205	468	386	1.270	322	1.116
Comptes de virements de banques temporairement liés	—	—	—	—	—	1.035	—	1.035
Engagements à terme	—	—	—	390	—	400	—	400
Autres postes du passif	185	198	196	202	194	199	195	198
Total ...	8.558	9.083	9.126	10.254	8.282	11.552	9.222	11.571

Bibliografische referenties : *International Financial Statistics (F.M.I.) — Banque de France : « Compte rendu des opérations ». — Report of the Bank of England. — Federal Reserve Bulletin. — De Nederlandsche Bank : Verslag over het boekjaar. — Banca d'Italia : Bollettino. — Geschäftsbericht der Deutschen Bundesbank. — Banque Nationale Suisse (rapports).*

Actif	31	31	30	30	31	31	Passif	31	31	30	30	31	31
	décembre 1959	décembre 1960	juin 1960	juin 1961	juillet 1960	juillet 1961		décembre 1959	décembre 1960	juin 1960	juin 1961	juillet 1960	juillet 1961
I. Or en lingots et monnayé	1.165	1.636	1.504	1.893	1.541	2.054	I. Capital :						
II. Espèces en caisse et avoirs bancaires à vue	106	60	45	107	41	78	Actions libérées de 25 %	125	125	125	125	125	125
III. Portefeuille réescomptable	859	277	681	796	559	738	II. Réserves :	23	23	23	24	23	24
1. Effets de commerce et acceptations de banque	13	19	91	20	56	19	1. Fonds de Réserve légale ...	9	10	10	11	10	11
2. Bons du Trésor	846	258	590	776	503	719	2. Fonds de Réserve générale ..	14	13	13	13	13	13
IV. Effets div. remobilis. sur dem.	21	13	43	13	28	14	III. Dépôts (or) :	1.751	1.812	1.943	2.059	1.972	2.199
V. Dépôts à terme et avances : ...	379	1.130	762	1.163	754	1.230	1. Banques centrales :						
a) à 3 mois au maximum ...	319	918	596	952	516	1.089	a) de 6 à 9 mois	—	—	—	—	—	—
b) à 3 mois au maximum (or)	10	7	14	3	3	3	b) de 3 à 6 mois	169	24	214	24	169	24
c) de 3 à 6 mois	49	144	96	193	148	120	c) à 3 mois au maximum ...	607	329	534	405	586	440
d) de 6 à 9 mois	1	3	1	1	32	9	d) à vue	821	1.372	1.051	1.578	1.069	1.684
e) de 9 à 12 mois	—	55	—	7	—	—	2. Autres déposants :						
f) à plus d'un an	—	3	55	7	55	9	a) de 6 à 9 mois	—	—	—	—	—	—
VI. Autres effets et titres :	853	730	807	676	791	635	b) de 3 à 6 mois	6	6	6	6	9	6
1. Or :							c) à 3 mois au maximum ...	31	21	21	18	18	18
a) à 3 mois au maximum ...	24	73	26	59	7	42	d) à vue	117	60	117	28	121	27
b) de 3 à 6 mois	104	39	28	51	52	40	IV. Dépôts (monnaies) :	1.346	1.734	1.597	2.275	1.450	2.245
c) de 6 à 9 mois	37	—	56	—	41	—	1. Banques centrales :						
d) de 9 à 12 mois	—	—	—	—	—	—	a) à plus d'un an	—	36	107	—	107	—
2. Monnaies :							b) de 9 à 12 mois	—	71	—	36	—	36
a) à 3 mois au maximum ...	478	445	375	385	341	356	c) de 6 à 9 mois	—	—	1	—	2	—
b) de 3 à 6 mois	180	80	105	86	109	105	d) de 3 à 6 mois	268	156	341	385	403	527
c) de 6 à 9 mois	2	4	73	16	91	51	e) à 3 mois au maximum ...	871	1.167	868	1.558	637	1.415
d) de 9 à 12 mois	8	23	53	60	53	23	f) à vue	18	30	15	91	21	56
e) à plus d'un an	20	66	91	19	97	18	2. Autres déposants :						
VII. Actifs divers	1	1	1	1	1	1	a) de 9 à 12 mois	—	—	—	—	—	—
VIII. Fonds propres utilisés en exécution des accords de La Haye de 1930 pour placem. en Allemagne	68	68	68	68	68	68	b) de 6 à 9 mois	—	—	—	—	—	—
<i>Total actif ...</i>	3.452	3.915	3.911	4.717	3.783	4.818	c) de 3 à 6 mois	31	—	—	—	—	—
							d) à 3 mois au maximum ...	121	256	246	187	258	193
							e) à vue	37	18	19	18	22	18
							V. Divers	42	44	30	31	35	35
							VI. Dividende payable le 1^{er} juillet	—	—	16	14	—	—
							VII. Compte de profits et pertes ...	9	8	8	8	8	8
							VIII. Provision pour charges éventuelles	156	169	169	181	170	182
							<i>Total passif ...</i>	3.452	3.915	3.911	4.717	3.783	4.818

Exécution des accords de La Haye de 1930 :

Fonds placés en Allemagne : (voir note 2)							Dépôts à long terme :	229	229	229	229	229	229
1. Créances sur la Reichsbank et la Golddiskontbank, effets de la Golddiskontbank et de l'adm. des chemins de fer et bons de l'adm. des postes (échus)	221	221	221	221	221	221	1. Dépôts des Gouvernements créanciers au Compte de Trust des Annuités (voir note 3)	153	153	153	153	153	153
2. Effets et bons du Trésor du Gouvernement allemand (échus)	76	76	76	76	76	76	2. Dépôt du Gouvernem. allem.	76	76	76	76	76	76
<i>Total ...</i>	297	297	297	297	297	297	Fonds propres utilisés en exécution des accords (voir ci-dessus)	68	68	68	68	68	68
							<i>Total ...</i>	297	297	297	297	297	297

Note 1. — Ne sont pas inclus dans la présente situation l'or sous dossier, les effets et autres titres détenus en garde pour le compte de Banques Centrales et d'autres déposants. N'y sont pas compris non plus l'or sous dossier, les avoirs en banque, les effets et autres titres détenus par la Banque en sa qualité d'Agent de l'Organisation Européenne de Coopération Economique (Union Européenne de Paiements), de Tiers Convenu aux termes du contrat de nantissement conclu avec la Haute Autorité de la Communauté Européenne du Charbon et de l'Acier, ainsi que de Mandataire-trustee ou d'Agent financier d'emprunts internationaux.

Note 2. — Aux termes d'une Convention en date du 9 janvier 1953 conclue entre le Gouvernement de la République fédérale d'Allemagne et la Banque et qui fait partie de l'Accord sur les dettes extérieures allemandes du 27 février 1953, il a été convenu que la Banque ne réclamerait pas avant le 1^{er} avril 1966 le remboursement en principal de ses placements en Allemagne qui sont indiqués ci-dessus, y compris les intérêts arriérés y afférents à la date du 31 décembre 1952.

Note 3. — La Banque a reçu de Gouvernements dont les dépôts s'élèvent à l'équivalent de francs or 149.920.380.—, confirmation qu'ils ne pourront lui demander, au titre de tels dépôts, le transfert de montants supérieurs à ceux dont elle pourra elle-même obtenir le remboursement et le transfert par l'Allemagne dans les monnaies agréées par la Banque.

VOORNAAMSTE GEBRUIKTE AFKORTINGEN.

	A.S.L.K.	Algemene Spaar- en Lijfrentekas.
B.I.B.		Bank voor Internationale Betalingen.
B.L.E.U.		Belgisch-Luxemburgse Economische Unie.
	B.P.C.	Bestuur der Postchecks.
	D.U.L.B.E.A.	Département d'Economie Appliquée de l'Université Libre de Bruxelles.
E.B.U.		Europese Betalingsunie.
E.E.G.		Europese Economische Gemeenschap
E.G.K.S.		Europese Gemeenschap voor Kolen en Staal.
E.M.A.		Europees Monetair Akkoord.
E.O.E.S.		Europese Organisatie voor Economische Samenwerking.
	FABRIMETAL	Federatie van de Ondernemingen der Metaalverwerkende Nijverheid.
F.A.O.		Food and Agricultural Organization.
	FEBELTEX	Federatie der Belgische Textielnijverheid.
	H.W.I.	Herdiscontering- en Waarborginstituut.
I.A.B.		Internationaal Arbeidsbureau.
I.B.H.O.		Internationale Bank voor Herstel en Ontwikkeling.
I.M.F.		Internationaal Monetair Fonds.
	I.R.E.S.P.	Institut de Recherches Economiques, Sociales et Politiques (Centre de Recherches Economiques).
	M.E.Z.	Ministerie van Economische Zaken.
	N.B.B.	Nationale Bank van België.
	N.I.S.	Nationaal Instituut voor de Statistiek.
	N.K.B.	Nationale Kas voor Beroepskrediet.
	N.M.B.	Nationale Maatschappij van Buurtspoorwegen.
	N.M.B.S.	Nationale Maatschappij van Belgische Spoorwegen.
	N.M.K.N.	Nationale Maatschappij voor Krediet aan de Nijverheid.
O.V.N.		Organisatie der Verenigde Naties.
	R.M.Z.	Rijksdienst voor Maatschappelijke Zekerheid.
	R.T.T.	Regie van Telegraaf en Telefoon.
	R.V.A.	Rijksdienst voor Arbeidsvoorziening.
	SABENA	Société Anonyme Belge d'Exploitation de la Navigation Aérienne.
	V.B.N.	Verbond der Belgische Nijverheid.
	Z.K.O.S.	Zelfstandige Kas voor Oorlogsschade.

CONVENTIONELE TEKENS.

—	het gegeven bestaat niet.
n.b.	nog niet beschikbaar gegeven.
pct.	procent.
v	voorlopig.
g	gerectificeerd cijfer.
r	raming.
...	nihil of te verwaarlozen hoeveelheid.

STATISTIEKEN

INHOUDSOPGAVE

	Nummering van de tabellen		Nummering van de tabellen
I. — Bevolking en nationale rekeningen.			
1. Bevolking	I - 1		
2. Netto nationaal inkomen tegen vergoedingswaarde van de produktiefactoren	I - 2		
3. Bruto nationaal produkt :			
a) B.N.P. berekend door ontleding van de voortbrenging tegen courante prijzen	I - 3a		
b) B.N.P. berekend door ontleding van de bestedingen tegen courante prijzen	I - 3b		
c) B.N.P. berekend door ontleding van de bestedingen tegen prijzen van 1950	I - 3c		
II. — Tewerkstelling en werkloosheid.			
1. Indexcijfers van de tewerkstelling in de nijverheid (arbeiders)	II - 1		
2. Werkloosheid — Algemene gegevens	II - 2		
3. Werkloosheid — Daggemiddelden van het aantal gecontroleerde werklozen	II - 3		
III. — Landbouw en visserij.			
1. Landbouwproductie	III - 1		
2. Zeevisserij — Voornaamste vissoorten aangevoerd in de Belgische havens	III - 2		
IV. — Nijverheid.			
1. Algemene indexcijfers van de industriële produktie	IV - 1		
2. Indexcijfers van de industriële produktie (voornaamste sectoren)	IV - 2		
3. Energie	IV - 3		
4. Metaalproductie	IV - 4		
5. Bouwnijverheid : jaarcijfers	IV - 5		
6. Bouwnijverheid : maandcijfers	IV - 6		
V. — Diensten.			
1. Vervoer :			
a) Bedrijvigheid van de N.M.B.S., de N.M.B. en de Sabena	V - 1a		
b) Zeevaart	V - 1b		
c) Binnenscheepvaart	V - 1c		
2. Toerisme	V - 2		
3. Binnenlandse handel :			
a) Verkoopindexcijfers	V - 3a		
b) Verkoop op afbetaling	V - 3b		
VI. — Inkomens.			
1. Bezoldigingen van de arbeiders	VI - 1		
VII. — Prijzen en prijsindexcijfers.			
1. Groothandelsprijzen op de wereldmarkten	VII - 1		
2. Indexcijfers van de groothandelsprijzen op de wereldmarkten	VII - 2		
3. Indexcijfers van de groothandelsprijzen in België ...	VII - 3		
4. Indexcijfers van de kleinhandelsprijzen in België ...	VII - 4		
VIII. — Buitenlandse handel van de B.L.E.U.			
1. Algemene tabel	VIII - 1		
2. Uitvoer volgens goederengroepen	VIII - 2		
3. Invoer volgens goederengroepen	VIII - 3		
4. Indexcijfers van het volume en van de gemiddelde waarden per eenheid	VIII - 4		
5. Geografische spreiding	VIII - 5		
IX. — Betalingsbalans van de B.L.E.U.			
1. Jaarcijfers	IX - 1		
2. Cijfers per kwartaal en per halfjaar	IX - 2		
3. Betalingsbalans met alle landen behalve Kongo en Ruanda-Urundi	IX - 3		
X. — Valutamarkt.			
1. Officiële wisselkoersen vastgesteld door de in Verrekeningskamer te Brussel vergaderde bankiers ...	X - 1		
XI. — Rijksfinanciën.			
1. Stand van de Schatkist	XI - 1		
2. Belastingontvangsten zonder onderscheid van begrotingsjaar	XI - 2		
3. Belastingontvangsten (per begrotingsjaar)	XI - 3		
4. Indeling van de belastingontvangsten	XI - 4		
XIII. — Geldscheppende instellingen.			
1. Gezamenlijke balansen van de geldscheppende instellingen	XIII - 1		
2. De balansen van de Nationale Bank van België, van de geldscheppende openbare instellingen en de Depositobanken	XIII - 2		
3. Oorzaken van de veranderingen in de geldhoeveelheid	XIII - 3		
4. Geldhoeveelheid	XIII - 4		
5. Goud- en nettodeviezenvoorraad van de geldscheppende instellingen	XIII - 5		
6. Balansen van de Nationale Bank van België (1951-1958)	XIII - 6		
Balansen en weekstaten van de Nationale Bank van België (sedert 31 december 1959)	XIII - 6		
7. Algemene staat der banken	XIII - 7		

	Nummering van de tabellen		Nummering van de tabellen
8. Verrichtingen in postrekening	XIII - 8	2. Daggeldrente	XIX - 2
9. Gezamenlijke betalingen door middel van direct opeisbare bankdeposito's in Belgische franken en van tegoeden in postrekening	XIII - 9	3. Rentevoet van de Schatkistcertificaten	XIX - 3
XIV. — Niet geldscheppende financiële instellingen.		4. Rentetarief voor deposito's in Belgische franken bij de banken en bij de Algemene Spaar- en Lijfrentekas	XIX - 4
4. Voornaamste activa en passiva van het Rentenfonds	XIV - 4	5. Rendement van vast rentende waarden op de beurse te Brussel	XIX - 5
5. Algemene Spaar- en Lijfrentekas :		XX. — Buitenlandse Circulatiebanken.	
a) Beweging van de inlagen	XIV - 5a	1. Discontovoet	XX - 1
b) Voornaamste posten uit de balansen van de Spaarkas	XIV - 5b	2. Banque de France	XX - 2
c) Voornaamste posten uit de balansen van de Lijfrentekassen	XIV - 5c	3. Bank of England	XX - 3
d) Voornaamste posten uit de balansen van de Levensverzekeringskas	XIV - 5d	4. Federal Reserve Banks	XX - 4
6. Particuliere spaarkassen	XIV - 6	5. De Nederlandsche Bank	XX - 5
7. Nationale Maatschappij voor Krediet aan de Nijverheid	XIV - 7	6. Banca d'Italia	XX - 6
8. Levensverzekeringsmaatschappijen	XIV - 8	7. Deutsche Bundesbank	XX - 7
9. Hypotheekinschrijvingen	XIV - 9	8. Banque Nationale Suisse	XX - 8
		9. Banque des Règlements internationaux, à Bâle	XX - 9
XV. — Belangrijkste vormen van de in het binnenland beschikbare besparingen.		XV. — Voornaamste gebruikte afkortingen.	
	XV	Grafieken :	
XVI. — Emissies en schulden van de overheidssector.		I - 3b en 3c — { B.N.P. berekend door ontleding van de bestedingen tegen courante prijzen en tegen prijzen van 1950	I - 3b et c
1. Emissies in Belgische franken op lange en halflange termijn	XVI - 1	II - 3. — Daggemiddelden van het aantal gecontroleerde werklozen	II - 3
2. Voornaamste emissies op lange en halflange termijn van de overheidssector	XVI - 2	IV - 2. — Indexcijfers van de industriële productie	IV - 2
3. Staatsschuld	XVI - 3	VI - 1. — Bezoldigingen van de arbeiders. — Indexcijfer van de gemiddelde brutoverdienste per gewerkt uur ...	VI - 1
4. Indeling van de schuld in Belgische franken op lange en halflange termijn van de overheidssector	XVI - 4	VII - 3. — Indexcijfers van de groothandelsprijzen in België	VII - 3
XVII. — Effecten van de particuliere sector.		VII - 4. — Indexcijfers van de kleinhandelsprijzen in België	VII - 4
1. Evolutie van de omzet, de noteringen en het rendement van de beurswaarden	XVII - 1	VIII - — Buitenlandse handel van de B.L.E.U.	VIII
2. Rendement van de Belgische en Kongolese vennootschappen op aandelen — jaarcijfers	XVII - 2	IX - 1. — Betalingsbalans van de B.L.E.U.	IX - 1
3. Rendement van de Belgische en Kongolese vennootschappen op aandelen — cumulatieve maandcijfers	XVII - 3	XI - 2. — Belastingontvangsten zonder onderscheid van begrotingsjaar	XI - 2
4. Emissies van de Belgische en Kongolese vennootschappen — jaarcijfers	XVII - 4	XIII - 3. — Geldhoeveelheid en quasi-monetaire liquiditeiten	XIII - 3
5. Emissies van de Belgische en Kongolese vennootschappen — maandelijke cijfers	XVII - 5	XIII - 9. — Gezamenlijke betalingen door middel van direct opeisbare bankdeposito's in Belgische franken en van tegoeden in postrekening. — Verhouding van de omzet tot de hoeveelheid ...	XIII - 9
XVIII. — Geldmarkt.		XIV - 5a — Algemene Spaar- en Lijfrentekas — Beweging van de inlagen	XIV - 5a
1. Markt van het daggeld en van het geld op zeer korte termijn	XVIII - 1	XVII - 1. — Indexcijfers van de aandelennoteringen op de contantmarkt	XVII - 1
3. Bedrijvigheid van de verrekeningskamers	XVIII - 3		
XIX. — Disconto, rente- en rendementspercentages.			
1. Disconto- en rentetarief van de Nationale Bank van België	XIX - 1		

Abonnementsprijs per jaargang } fr 250 voor België.
 } fr 300 voor het buitenland.

De betaling moet vooraf geschieden door overmaking op postgironummer 500 der Nationale Bank van België, of op de in haar boeken geopende rekening-courant onder de rubriek « Tijdschrift voor Documentatie en Voorlichting ».

De abonneuten worden verzocht op te geven welke uitgave zij wenschen te ontvangen : de Nederlandse of de Franse.



Drukkerij
der Nationale Bank van België
Hoofdingenieur van de Drukkerij
Ch. Aussems
18, Natieusquare, Brussel 5

