

Dit tijdschrift wordt als objectieve documentatie uitgegeven.
De artikels geven de opvatting van de schrijvers weer, onafhankelijk van de mening der Bank.

INHOUD : De ontwikkeling van de belastingontvangsten van de Staat sedert 1951 — Literatuur in verband met de economische en financiële problemen van België — Economische wetgeving — Statistieken.

DE ONTWIKKELING VAN DE BELASTINGONTVANGSTEN VAN DE STAAT SEDERT 1951

I. INLEIDING

Onderhavige studie is gewijd aan de ontwikkeling van de belastingontvangsten van de Staat tijdens de periode 1951-1960.

Onder « belastingontvangsten » dienen verstaan de gezamenlijke staatsinkomsten die volgens de traditionele begrotingsindeling de kenmerken van de belasting vertonen. Deze indeling zal tot grondslag dienen voor het onderscheid van de verschillende belastingcategorieën. De studie gaat dus uit van de gebruikelijke administratieve zienswijze.

De keuze van de aangenomen periode berust op tweërlei overweging :

1. Het streven naar een toereikende homogeniteit van de cijferreeksen; indërdaad werd het jaar 1951 — uitgangspunt van de beschouwde periode — gekenmerkt door een fiscale hervorming die bij de wet van 8 maart 1951 verwezenlijkt werd. Hierdoor zou de vergelijking met de resultaten van de vorige jaren met grote interpretatiemoeilijkheden gepaard zijn gegaan, vermits de beschouwde cijfers niet homogeen waren en het praktisch onmogelijk was hieraan de nodige verbeteringen aan te brengen om ze te kunnen vergelijken. De voornaamste kenmerken van deze hervorming en de weerslag ervan op de resultaten van 1951 zullen later onderzocht worden.

2. Het beschikken over het nodige perspectief ten einde hieruit een zo groot mogelijk aantal besluiten te trekken over de verscheidene aspecten van het

belastingwezen in België en over de factoren die de ontwikkeling ervan bepaalden.

Wat de in aanmerking genomen ontvangsten betreft, deze bevatten noch de provinciale en gemeentelijke opcentiemen, noch de belastingontvangsten van de muntsanering, noch de belastingen ingevorderd voor rekening van Kongo en van Ruanda-Urundi.

II. ALGEMEEN OVERZICHT VAN DE ONTWIKKELING VAN DE BELASTINGONTVANGSTEN

In dit deel van de studie zullen wij een algemeen beeld ophangen van de evolutie van de gezamenlijke belastingontvangsten. Terloops zullen wij de voornaamste factoren vermelden die de ontwikkeling van de opbrengsten beïnvloed hebben. Zodoende worden wij ertoe gebracht het percentage van de belastingheffing door de Staat te ramen en een onderscheid te maken tussen de directe en indirecte belastingen. De opbrengst van elke belasting afzonderlijk zal breedvoerig in hoofdstuk III nagegaan worden.

Tijdens de jongste jaren vertegenwoordigden de belastingopbrengsten ongeveer 90 pct. van de gezamenlijke begrotingsontvangsten, excl. de opbrengst van de gevestigde leningen. Zij werden beïnvloed door de algemene economische expansie, het conjunctuurverloop, de wijzigingen van het belastingregime als ook door de verandering in de methoden van boeking en aantekening van de ontvangsten.

Het spreekt vanzelf dat voor een juiste beoordeling van de ontwikkeling der belastingontvangsten, men zoveel mogelijk de invloed van alle niet zuiver economische of fiscale factoren moet uitschakelen. Hiertoe hebben wij sommige, tijdens de periode aange tekende resultaten verbeterd. Deze correcties waren praktisch slechts mogelijk indien men de per dienstjaar geboekte resultaten beschouwde. Het zijn deze resultaten die wij getracht hebben te verbeteren, ten einde over een reeks cijfers te kunnen beschikken die niet beïnvloed zijn door zuiver boekhoudkundige factoren en die aldus de werkelijke tendentie van de belastingen tijdens de periode weerspiegelen. Dit hoofdstuk zal dan ook aanvangen met een overzicht van de verschillende aanpassingen die voor het opstellen van dergelijke reeks vereist waren.

De eerste aanpassing heeft betrekking op de directe belastingen die voor rekening van Kongo en van Ruanda-Urundi werden ingevorderd. Sedert het dienstjaar 1956 komen deze ontvangsten niet meer in de begrotingsontvangsten voor, terwijl dit voorheen wel het geval was. Toen hadden zij als tegenpost een uitgave ten laste van de begroting van Kwade Posten en Terugbetalingen. Vanaf het dienstjaar 1956 daarentegen, besloot de Regering, om het beginsel van de nettobegroting te eerbiedigen, deze verrichtingen te verwijzen naar de begroting van Ontvangsten en Uitgaven voor Orde.

De ontvangsten die aan Kongo en aan Ruanda-Urundi toebehoren, dienen dus verwijderd uit de resultaten van de dienstjaren 1951 tot 1955. Deze ontvangsten bedroegen :

Bron : Boeken van het Rekenhof.

Jaartal	Ontvangsten ingevorderd voor rekening van Kongo en van Ruanda-Urundi (miljoenen franken)
1951	378
1952	450
1953	475
1954	580
1955	587

Een tweede element dat in aanmerking moet worden genomen omwille van de weerslag ervan op de belastingontvangsten van het dienstjaar 1951, bestaat uit de vervroegde stortingen van de bedrijfsbelasting. Dit stelsel — waarvan de techniek verder zal besproken worden — trad in 1951 in werking en werd met terugwerkende kracht toegepast op de belastingen verschuldigd op de inkomens van het jaar 1950; dit had een sterke stijging van de ontvangsten uit de bedrijfsbelasting in 1951 tot gevolg. In de veronderstelling dat dit stelsel vóór 1951 ware toegepast, zouden de vervroegde stortingen van belastingen, verschuldigd op de inkomsten van het jaar 1950, bij het dienstjaar 1950 gevoegd zijn geweest. Deze stortingen die men op ongeveer F 3,7 miljard mag ramen, moeten dus van de ontvangsten van de

bedrijfsbelasting van het dienstjaar 1951 afgetrokken worden om dit laatste met de andere te kunnen vergelijken.

De vergelijking van de resultaten van de dienstjaren wordt eveneens bemoeilijkt door sommige bedragen die eigenlijk geen belastingontvangsten zijn van het dienstjaar waarop zij aangerekend werden. Het gaat om de ontvangsten begrepen onder de rubrieken « Ontvangsten van de afgesloten dienstjaren » en « Navorderingen van rechten van de dienstjaren 1948 en vorige », en die uit dien hoofde onder de directe belastingen voorkomen. Alhoewel deze bedragen belastingontvangsten van verschillende dienstjaren bevatten, worden zij op rekening gebracht van het dienstjaar waarin de invorderingen plaats hadden. Dergelijke wijze van boeking geeft een onnauwkeurig beeld van de werkelijke ontvangsten van het dienstjaar. Om deze laatste te kennen, moeten de bedragen waarvan sprake voor al de beschouwde dienstjaren afgetrokken worden van het totaal van de directe belastingen. Deze bedragen beliepen tijdens de beschouwde periode :

Bron : Ministerie van Financiën.

Jaartal	Ontvangsten van de afgesloten dienstjaren	Navorderingen van rechten van de dienstjaren 1948 en vorige
	(miljoenen franken)	
1951	3.247	395
1952	2.296	320
1953	2.367	82
1954	3.179	60
1955	1.847	13
1956	2.250	14
1957	1.600	4
1958	757	— 2
1959	1.352	— 2
1960	— 288 ¹	— 2

¹ Dit cijfer is negatief omdat in 1960 de terugbetalingen groter waren dan de ontvangsten.

² Er werden vanaf het dienstjaar 1958 geen ontvangsten meer geboekt.

Daartegenover dient men, om dezelfde redenen, de belastingontvangsten die normaal tot een dienstjaar behoren, doch in de loop van dat jaar niet konden geïnd worden, te voegen bij het totaal van de ontvangsten van het beschouwde dienstjaar, en dit voor elk dienstjaar van de periode. Deze niet aangezuiverde saldi van de dienstjaren bedroegen :

Bron : Ministerie van Financiën.

Jaartal	Niet aangezuiverde saldi bij de afsluiting van het dienstjaar (miljoenen franken)
1951	5.276
1952	6.247
1953	6.875
1954	4.577
1955	4.779
1956	4.342
1957	3.663
1958	3.837
1959	3.150
1960	3.072

Het spreekt evenwel vanzelf, dat die bedragen niet zonder meer bij de resultaten van de overeenstemmende dienstjaren mogen gevoegd worden. Inderdaad zal een (veranderlijk) bedrag van deze saldi in geen geval geïnd worden omdat er belastingverlagingen zullen toegestaan worden. Men dient dus voor elk dienstjaar deze verlagingen vooraf van het totaal der niet aangezuiverde saldi af te trekken. Het aandeel van de verlagingen in dit totaal mag op ongeveer 40 pct. geraamd worden. Bijgevolg moeten de sommen die de niet aangezuiverde saldi van elk dienstjaar vertegenwoordigen, met een gelijkwaardig bedrag verminderd worden. De aldus verbeterde, niet aangezuiverde saldi van de dienstjaren bedragen :

Jaartal	Niet aangezuiverde saldi bij de afsluiting van het dienstjaar, na aftrek van de verlagingen (miljoenen franken)
1951	3.166
1952	3.748
1953	4.125
1954	2.746
1955	2.867
1956	2.605
1957	2.198
1958	2.302
1959	1.890
1960	1.843

Tabel I geeft een overzicht van de bereikte resultaten, rekening gehouden met de verschillende aanpassingen waarvan de inhoud en de draagwijdte zo even werden verduidelijkt.

Een laatste opmerking vooraleer dit deel van het overzicht te besluiten : zoals zij in tabel I voorkomen, zouden de resultaten, strikt genomen, nog een aanvullende verbetering moeten ondergaan, die evenwel bij gebrek aan nauwkeurig cijfermateriaal niet mogelijk is. Zoals bekend, worden immers de meeste dienstjaren, na de normale afsluitingsdatum, bij een wet verlengd en kunnen de aanslagverrichtingen die op de inkomens van genoemde dienstjaren betrekking hebben tijdens deze verlenging geldig worden uitgevoerd. Nu worden, volgens de begrotingsregels, de inningen van aanslagen die tijdens de verlengingsperiode van een dienstjaar op het kohier gebracht werden, bij het volgende dienstjaar gevoegd. Hierdoor worden op sommige dienstjaren ten onrechte aanvullende ontvangsten geboekt, ten nadele van andere waarop de bedragen normaal dienden ingeschreven. De resultaten van sommige dienstjaren kunnen door de ongelijke duur van de verlengingsperiodes in ruime mate beïnvloed worden ⁽¹⁾.

Uit tabel I blijkt dat de belastingontvangsten van de Staat van 1951 tot 1960 van F 65,8 miljard tot F 104 miljard stegen, d.i. met 58 pct. Deze ontwikkeling krijgt slechts haar ware betekenis wanneer

⁽¹⁾ De fragmentarische inlichtingen die hierover door de begrotingsdocumenten verstrekt worden, laten veronderstellen, dat de uit te voeren verbeteringen voor sommige dienstjaren het miljard zouden overtreffen. Zo zou het resultaat van het dienstjaar 1952 met F 1,5 miljard moeten stijgen, het dienstjaar 1953 daarentegen met ongeveer F 4 miljard dalen. De resultaten van de dienstjaren 1954 en 1955 zouden eveneens moeten aangepast worden : vermeerdering voor 1954 en vermindering voor 1955. De hierboven vermelde ramingen zijn evenwel te onnauwkeurig om hiermee in de cijfers van de tabel rekening te houden.

Tabel I. **Ontwikkeling van de belastingontvangsten van de Staat**

Jaartal	Belastingontvangsten ¹		Indexcijfer 1953 = 100		
	Miljarden franken	Indexcijfer 1953 = 100	van het nationaal inkomen ²	van de industriële productie ³	van de kleinhandelsprijzen ⁴
1951	65,8	91,1	98,2	106	99,4
1952	70,9 ⁵	98,2	99,4	101	100,3
1953	72,2 ⁵	100,0	100,0	100	100,0
1954	68,4 ⁵	94,7	105,6	106	101,3
1955	76,4 ⁵	105,8	112,0	116	100,8
1956	83,3	115,4	121,6	123	103,6
1957	89,9	124,5	127,8	123	106,9
1958	88,7	122,8	125,9	115	108,3
1959	95,5	132,3	129,9	119	109,6
1960	104,0	144,0	137,7(r)	126	110,0

¹ Aangepaste bedragen. Bron : *Ministerie van Financiën*.

² N.N.P. tegen factorkosten + indirecte belastingen. Bron : *Dulbéa*.

³ Bron : *Institut de Recherches Economiques, Sociales et Politiques*.

⁴ Bron : *Ministerie van Economische Zaken*.

⁵ Wat de resultaten van deze dienstjaren betreft, zie hetgeen vermeld is in noot (1) hierboven.

(r) Raming.

men ze met de evolutie van een macro-economische grootheid vergelijkt. De grootheden die doorgaans in aanmerking genomen worden, zijn, zoals bekend, het Nationale Inkomen of het Bruto Nationale Produkt. Bij onze vergelijking hebben wij eveneens deze klassieke begrippen betrokken, alhoewel enigszins gewijzigd om de redenen die hierna worden uit-

eengezet. Wij besloten het nationale inkomen in aanmerking te nemen (in de gewone betekenis van netto nationaal produkt tegen factorkosten), vermeerderd met de indirecte belastingen. Inderdaad zou het verwaarlozen van deze belastingen in een vergelijking met de belastingontvangsten, leiden tot een overschatting van de belastingdruk. Hetzelfde

gebeurt wanneer men met de toelagen rekening houdt, d.w.z. wanneer men de netto indirecte belastingen beschouwt, na aftrek van voormelde toelagen. Een cijfervoorbeeld zal dit duidelijker doen uitschijnen. Vanzelfsprekend kozen wij met opzet uiterste en zuiver denkbeeldige grootheden om de draagwijdte van onze opmerkingen beter te belichten.

Nationaal inkomen	100
+ indirecte belastingen	+ 100
- toelagen	- 100
Totaal	100
Belastingontvangsten (indirecte belastingen)	100
Totaal	100

Uit dit voorbeeld blijkt dat wanneer men de belastingheffing alleen met het inkomen vergelijkt, zij 100 pct. zou bedragen; het resultaat is hetzelfde indien de vergelijking wordt gemaakt met het inkomen verhoogd met de indirecte belastingen en vermindert met de toelagen. Het spreekt vanzelf dat men voor de vergelijking het inkomen met de indirecte belastingen dient te verhogen.

Wij hielden evenmin rekening met de afschrijvingen die, zoals men weet, begrepen zijn in het Bruto Nationale Produkt, een grootheid die in onderhavige studie vaak als vergelijkingsbasis gebruikt wordt. De afschrijvingen zijn inderdaad geen inkomsten, doch vertegenwoordigen een verbruik van kapitaal; bovendien zijn zij, in de mate waarin de fiscus hun dit karakter toekent, volledig van belasting vrijgesteld.

Nu blijkt uit tabel I dat de belastingontvangsten tussen 1951 en 1960 met 58 pct. toenamen, terwijl het nationale inkomen verhoogd met de indirecte belastingen met 40 pct. steeg. De grotere stijging van de belastingontvangsten moet aan de verhoging der tarieven van bepaalde belastingen en aan de invloed van de belastingprogressie worden toegeschreven. De ontwikkeling van de belastingopbrengsten weerspiegelt vrij goed de conjunctuurschommelingen tijdens die periode. Na tussen 1952 en 1954 te zijn gedaald, inzonderheid onder de invloed van de vertraging der economische bedrijvigheid, volgde op de hausseperiode waarin de Koreagebeurtenissen plaats hadden, stegen de belastingontvangsten met F 21,5 miljard, d.i. 31 pct. tussen 1954 en 1957. Deze toename is in de eerste plaats toe te schrijven aan de economische expansie, vermits het belastingregime over het geheel genomen slechts kleine veranderingen in de ontvangsten van deze dienstjaren teweegbracht. Na een nieuwe daling in 1958 stegen de ontvangsten in de volgende twee jaar in een snel tempo, hetgeen de hervatting van de economische bedrijvigheid van het land weerspiegelde.

De vergelijking tussen de belastingopbrengsten en het nationale inkomen verhoogd met de indirecte belastingen, laat sommige belangwekkende vaststellingen toe. Zo weerspiegelen de belastingopbrengsten de conjunctuurschommelingen met een zekere

vertraging, wegens het tijdsverschil bestaande tussen het ogenblik waarop talrijke belastingontvangsten geïnd worden en dat waarop de belastbare inkomsten ontstaan. Een voorbeeld van die vertraging is de belangrijke stijging der ontvangsten tussen 1951 en 1952, terwijl het nationale inkomen slechts in geringe mate toenam. Dat vloeit voort uit het feit dat de ontvangsten van 1952 gedeeltelijk werden beïnvloed door de stijging der inkomsten van 1951, ten gevolge van de « Koreaboom ».

Een tweede vaststelling komt uit tabel I naar voren. Zij toont aan dat in tijden van conjunctuuropgang de schommelingen in de belastingopbrengst groter zijn dan die in het nationale inkomen verhoogd met de indirecte belastingen. Dat was o.m. het geval in de periode 1955 tot 1957 waarin de belastingopbrengst met 18 pct. en het nationale inkomen met 14 pct. toenamen. De inkomensstijging brengt wegens de progressie van talrijke belastingen inderdaad een meer dan evenredige verhoging van de belastingontvangsten teweeg. Wat de invloed van de conjunctuurteruggang op de belastingontvangsten en het nationale inkomen betreft, deze blijft beperkt, omdat in de economie fundamentele expansiefactoren aanwezig zijn en de inkomens en de prijzen weerstand bieden.

Na deze algemene beschouwingen over de evolutie van de belastingontvangsten tijdens de beschouwde periode, bleek het van belang de betekenis van de plaats die de belastingen in de volkshuishouding innemen, te belichten. Men kan zich hiervan een denkbeeld vormen wanneer men het percentage der belastingheffing door de Staat berekent. Dit percentage meet, zoals bekend, de fiscale bijdrage van de belastingplichtigen in de dekking van de staatsuitgaven. Het geeft de verhouding weer van de totale belastinginkomsten tot het nationale inkomen, dit laatste gewijzigd zoals hierboven werd uiteengezet.

Tabel II.

Percentage van de belastingheffing door de Staat

Jaartal	Percentage van de belastingheffing ¹
1951	16,6
1952	17,7
1953	17,9
1954	16,0
1955	16,9
1956	17,0
1957	17,4
1958	17,4
1959	18,2
1960	18,7 (r)

¹ Verhouding van de belastingontvangsten (aangepaste bedragen) tot het nationaal inkomen.
(N.N.P. tegen factorkosten + indirecte belastingen).
Bron : Zie noten 1 en 2 van tabel I.
(r) Raming.

Zoals tabel II het aantoont, steeg het percentage van de belastingheffing van de Staat tijdens de bestudeerde periode van 16,6 pct. in 1951 tot 18,7 pct. in 1960. Dit betekent dat voor de periode in haar

geheel de groei van de belastingontvangsten sterker was dan die van het nationale inkomen verhoogd met de indirecte belastingen. Zoals verder zal blijken, vloeit deze toestand voort uit de verzwaring van de indirecte belastingen waarvan het aandeel in het nationale inkomen in de jongste jaren gestegen is. Anderzijds, wijst de evolutie der belastingtarieven op de invloed van de cyclische bewegingen op de belastingopbrengsten. Er kan inderdaad worden opgemerkt dat de hoogste percentages in de periodes van opgaande conjunctuur werden aangetekend; zoals wij zagen, duidt dit de invloed aan van de progressie van de aanslagvoet alsook van de veranderingen in de inkomensverdeling op de belastingontvangsten, die hierdoor relatief sterker stegen dan het nationale inkomen. De belastingen hebben aldus een spontane anticyclische weerslag op de beweging van de inkomens.

Het is echter duidelijk dat het beperkt karakter van het onderzoek van de belastingheffing door de Staat, geen enkele gevolgtrekking toelaat over de werkelijke belastingdruk in België. Inderdaad kan deze slechts beoordeeld worden indien men niet alleen rekening houdt met de gezamenlijke belastingen en taksen geïnd ten bate van de Staat en de lagere overheid, maar ook met de overige vormen van verplichte heffing, nl. de parafiscaliteit. Een dergelijke studie valt buiten het bestek van ons onderwerp dat beperkt blijft tot de belastingontvangsten van de Staat *stricto sensu*.

Tot dusver werd het overzicht van de belastingopbrengsten uitsluitend van uit een globaal oogpunt be-

schouwd, zonder dat enig onderscheid werd gemaakt tussen de verschillende belastingcategorïën. Het is evenwel belangwekkend de ontwikkeling van de opbrengsten per grote belastinggroepen te bekijken door middel van sommige belangrijke hergroeperingen. Het meest voorkomend onderscheid is de indeling van de belastingontvangsten in directe en indirecte belastingen, uitgaande hetzij van traditionele administratieve, hetzij van economische criteria. Wij houden ons aan de bestuurlijke indeling zoals zij in de officiële begrotingsdocumenten voorkomt. Dergelijk onderscheid berust op de fiscale wetgeving en de rechtswetenschap die, zoals bekend, als directe belastingen beschouwen diegene die op duurzame toestanden betrekking hebben (eigendom, beroepsbedrijvigheid) en derhalve periodiek door middel van kohieren ten laste van bepaalde belastingplichtigen geïnd kunnen worden. Wat de indirecte belastingen betreft, deze worden geïnd ter gelegenheid van gebeurtenissen, materiële feiten of rechtshandelingen van toevallige of voorbijgaande aard (daden van produktie, van verbruik of van overgang). Op grond van deze criteria groepeerde het Bestuur van Financiën, onder de directe belastingen, de gezamenlijke directe belastingheffingen, welke hoofdzakelijk de belastingen op inkomens bevatten, en, onder de indirecte belastingen, de douane-, accijns- en registratierechten. Dergelijke indeling wijkt enigszins af van het onderscheid gemaakt door de financiële wetenschap en de nationale boekhouding.

Tabel III toont de ontwikkeling aan van deze twee belastingcategorïën sedert 1951. De indirecte be-

Tabel III.

Indeling van de belastingontvangsten van de Staat

Jaartal	Directe belastingen 1			Indirecte belastingen 1		
	Miljarden franken	Pct. van de totale belastingontvangsten 1	Pct. van het nationaal inkomen 2	Miljarden franken	Pct. van de totale belastingontvangsten 1	Pct. van het nationaal inkomen 2
1951	30,0	45,6	7,6	35,8	54,4	9,0
1952	32,4	45,7	8,1	38,5	54,3	9,6
1953	33,9	47,0	8,4	38,3	53,0	9,5
1954	29,2	42,7	6,8	39,2	57,3	9,2
1955	32,7	42,8	7,2	43,7	57,2	9,7
1956	35,3	42,4	7,2	48,0	57,6	9,8
1957	39,1	43,5	7,6	50,8	56,5	9,8
1958	37,7	42,5	7,4	51,0	57,5	10,0
1959	40,0	41,9	7,6	55,5	58,1	10,6
1960	43,5	41,8	7,8(r)	60,5	58,2	10,9(r)

1 Aangepaste bedragen voor de directe belastingen. Bron : *Ministerie van Financiën*.

2 N.N.P. tegen factorkosten + indirecte belastingen. Bron : *Dulbéa*.

(r) Raming.

lastingen namen het snelst toe : van F 35,8 miljard in 1951 tot F 60,5 miljard in 1960, d.i. een stijging met F 24,7 miljard of 69 pct. tegenover een verhoging van F 13,5 miljard of 45 pct. voor de directe belastingen. Hierdoor daalde het aandeel van de directe belastingen in de totale belastingontvangsten van 45,6 pct. in 1951 tot 41,8 pct. in 1960, terwijl voor dezelfde periode dit van de indirecte belastingen van 54,4 pct. tot 58,2 pct. steeg. Zo namen ook de

indirecte belastingen over de periode in haar geheel sneller toe dan het nationale inkomen vermeerderd met de indirecte belastingen, terwijl de directe belastingen haast in hetzelfde tempo stegen.

De toeneming van de indirecte belastingen t.o.v. het nationale inkomen tijdens de beschouwde dienstjaren, houdt verband met een verhoging van de belastingpercentages, vooral op het gebied van de accijnzen en van de met het zegel gelijkgestelde

taksen. Daarentegen hebben de belastingplichtigen of de verrichtingen onderworpen aan de directe belastingheffing van verschillende soorten verlagingen genoten, inzonderheid om de belastingdruk op de kleine inkomens te verlichten en de uitbreiding van de investeringen te vergemakkelijken; evenwel werd de invloed van deze verlagingen op de verhouding tussen directe belastingen en nationaal inkomen door de progressie van de percentages gecompenseerd.

Alvorens te eindigen met dit deel van de studie gewijd aan een algemeen onderzoek van de ontwikkeling van de belastingontvangsten, kunnen wij niet nalaten de voornaamste veranderingen in de boeking van de belastingontvangsten en de ontwikkeling van de belastingpolitiek tijdens de bestudeerde periode bondig te bespreken.

Vooreerst werden bij het begin van de beschouwde periode inzake aantekening en boeking van de belastingontvangsten, twee belangrijke wijzigingen gebracht aan het van kracht zijnde stelsel. In toepassing van sommige bepalingen van de wet van 8 maart 1951 betreffende de fiscale gelijkheid onder de fysieke personen t.a.v. de bedrijfsbelasting, werd het systeem van de vervroegde stortingen voor de niet bij de bron geïnde bedrijfsbelasting vanaf het jaar 1951 ingevoerd voor de belastingen van de dienstjaren 1951 en 1952. Zoals wij in het begin van dit hoofdstuk erop wezen, deed dit de belastingontvangsten in 1951 met ongeveer F 3,7 miljard stijgen.

Anderzijds, trad vanaf het dienstjaar 1951 een nieuw stelsel van boeking voor de belastingontvangsten in werking. Voortaan worden de terugbetalingen van teveel geïnde belastingen, toegestaan ten gevolge van bezwaarschriften, afgenomen van de belastingopbrengsten, terwijl ze vroeger in uitgaven geboekt werden op de begroting van Kwade Posten en Terugbetalingen. Hierdoor bevatten de belastingontvangsten nog alleen netto-ontvangsten, terugbetalingen afgetrokken. Aldus wordt een juister beeld verkregen niet alleen van de werkelijke ontvangsten, maar ook van de fiscale inspanning die van de belastingplichtigen gevergd wordt.

Wat de eigenlijke belastingpolitiek van de overheid tijdens de beschouwde periode betreft, is het duidelijk dat hoewel zij in de eerste plaats gericht was op het dekken van de steeds groeiende overheidsbehoeften, hetgeen de verhoging van talrijke belastingtarieven verklaart, zij eveneens door velerlei economische en sociale overwegingen werd ingegeven.

Deze bezorgdheid kwam vooral in vijf sectoren tot uiting: conjunctuur, investeringen, prijzen, sociale en gezinspolitiek en economische aaneensluiting. Op het stuk van de beschikkingen van conjuncturele aard, zal men zich herinneren dat de wet van 12 maart 1957 een buitengewone conjunctuurtaks van 5,5 pct. instelde op de industriële, handels- of landbouwinsten verkregen tijdens de jaren 1956 en 1957 of de boekjaren 1956-1957 en 1957-1958, wanneer het bedrag van deze winsten F 500.000 per beschouwde periode overschreed. De opbrengst van

de taks, gestort op een speciale rekening van de Schatkist bij de Nationale Bank, is tot sociale en economische doeleinden van algemeen nut bestemd en wordt slechts geleidelijk terug in de economische kringloop gebracht (1).

Wat het investeringsbeleid betreft, voorzagen de wet van 1 juli 1954 en de wetten van juli 1959 talrijke fiscale aanpassingen ter bevordering van de investeringen. De vestiging en de uitbreiding van bedrijven in de gebieden met structurele werkloosheid, achteruitgang van de tewerkstelling en onvoldoende economische ontwikkeling, werden bijzonder aangemoedigd door middel van talrijke belastingvrijstellingen.

Op het stuk van de prijzen kenmerkte de fiscale politiek zich door tijdelijke verminderingen van verschillende indirecte belastingen om een te plotse stijging van de kostprijs van sommige produkten te remmen. Dit was inzonderheid het geval tijdens de periode einde 1950 tot 1951, gekenmerkt door een sterke prijsstijging van de grondstoffen op de wereldmarkten.

Er werd eveneens een actieve gezins- en sociale politiek gevoerd, inzonderheid door de aanpassing van de directe belastingen aan de gezinslasten, de afschaffing van de samenvoeging van de inkomens der echtgenoten voor de toepassing van de bedrijfsbelasting en de verwezenlijking van de fiscale gelijkheid onder de fysieke personen ten opzichte van deze belasting. Die maatregelen waren het voorwerp van de wetten van 8 maart 1951 en van 30 maart 1956.

Ten slotte, dient in het raam van de Europese economische integratiepolitiek, de fiscale invloed aangeeft van de maatregelen getroffen tot geleidelijke ontmanteling van de tariefmuren in de schoot van de Europese Economische Gemeenschap.

III. ONTWIKKELING VAN DE FISCALE ONTVANGSTEN PER BELASTINGCATEGORIEËN

In dit derde deel zullen de belastingontvangsten per belastingcategorieën worden ontleed. Zij zullen volgens de criteria van de traditionele administratieve indeling worden bestudeerd. Dit betekent dat wij eerst de Directe belastingen zullen onderzoeken, daarna de groep der Douane- en accijnsrechten en, ten slotte, de Registratie-ontvangsten. Elke belasting zal het voorwerp van een bijzonder onderzoek uitmaken. Ten slotte dient erop gewezen dat de ontvangsten waarvan sprake in dit deel van de studie, behoudens andersluidende aanduiding, betrekking hebben op het kalenderjaar, zonder onderscheid van dienstjaar. Hier komt het er inderdaad op aan

(1) De bedragen die uit dien hoofde op de speciale rekening van de Schatkist voorkomen, bedroegen op 31 december van de beschouwde jaren: F 209 miljoen in 1957, F 632 miljoen in 1958, F 494 miljoen in 1959 en F 185 miljoen in 1960; op te merken valt dat de verrichtingen die op de heffing van deze taks betrekking hebben, in de begrotingsontvangsten niet voorkomen.

de totale opbrengst te beoordelen van iedere belasting tijdens het jaar. Het dienstjaar waarop de ontvangst wordt aangerekend, is daarom van weinig belang.

A. Directe belastingen.

Deze groep omvat de gezamenlijke belastingen en taksen geïnd door het Bestuur van de Directe Belastingen. Hierin komen voor :

— de belastingen op de eigenlijke inkomens : bedrijfsbelasting, mobiliënbelasting, grondbelasting, aanvullende personele belasting en nationale crisisbelasting;

— de met de directe belastingen gelijkgestelde taksen, zoals de verkeersbelasting op de autovoertuigen en de taks op de spelen en weddenschappen. In feite hebben deze taksen niet het kenmerk van directe belastingen, doch van belastingen op de uitgaven; zij dragen die naam enkel doordat zij door het Bestuur van de Directe Belastingen geïnd worden;

— een laatste rubriek, ten slotte, groepeerd de ontvangsten op afgesloten dienstjaren. Wij zullen later de gelegenheid hebben hierover nadere toelichtingen te verstrekken.

1. Bedrijfsbelasting.

De bedrijfsbelasting is gevestigd op al de bedrijfsinkomsten zonder uitzondering, of het gaat om bezoldiging van de loontrekkenden of om de inkomsten uit het bedrijf. Zijn dus belastbaar zowel de bezoldiging van loontrekkenden en van beheerders, commissarissen of vereffenaars van vennootschappen op

digd ongeveer 70 pct. van het totaal van deze belastingen en 25 pct. van de gezamenlijke belastingontvangsten. De betekenis ervan in de structuur van het Belgisch belastingwezen nam overigens toe sedert de afschaffing, bij de wet van 8 maart 1951, van de nationale crisisbelasting op het bedrijfsinkomen, die sedertdien in de bedrijfsbelasting opgenomen werd. Deze hervorming werd van kracht vanaf het dienstjaar 1951. Sedertdien werden de twee belastingen dus verenigd onder de gemeenschappelijke rubriek « bedrijfsbelasting ». Hierdoor kan het ontvangstcijfer van genoemde belasting voor het jaar 1951, zoals het in tabel IV voorkomt, niet helemaal worden vergeleken met de resultaten van de volgende jaren en wel in zover het sommige ontvangsten bevat (deze van het dienstjaar 1950 geïnd tijdens de eerste drie maanden van 1951) die uitsluitend onder de oude bedrijfsbelasting werden verkregen. Deze ontvangsten dienen dan ook verhoogd met een bedrag dat overeenstemt met het deel van de nationale crisisbelasting, dat destijds afzonderlijk werd geïnd. Dit bedrag mag voor de beschouwde drie maanden op F 1,2 miljard worden geraamd, hetgeen een totaal oplevert van F 17,6 miljard in plaats van F 16,4 miljard bedrijfsbelasting voor het jaar 1951.

Anderzijds, moet dit cijfer verminderd worden met ongeveer F 3,7 miljard, welk bedrag, zoals gezegd, in het begin van dit artikel het uitzonderlijk deel vertegenwoordigt van de in 1951 gedane vervroegde stortingen van de bedrijfsbelasting. Na deze verbetering (1) bedraagt het cijfer van de ontvangsten uit de bedrijfsbelasting voor het jaar 1951 ongeveer F 13,9 miljard (2).

Verschillende invloeden lieten zich tijdens de beschouwde jaren op de opbrengst van de bedrijfsbelasting gelden. De doorslaggevende factoren van deze ontwikkeling kunnen echter tot twee herleid worden : eensdeels, de schommelingen van de belastbare stof, hier dus het bedrijfsinkomen; anderdeels, de aan het belastingregime aangebrachte wijzigingen.

Spijtig genoeg is het voor de bestudeerde periode in haar geheel onmogelijk een beeld op te hangen van de ontwikkeling van de aan de bedrijfsbelasting onderworpen inkomens. De laatste cijfers door het Nationaal Instituut voor de Statistiek gepubliceerd,

Tabel IV.

Bedrijfsbelasting

Bron : Ministerie van Financiën.

Jaartal	Geboekte ontvangsten			
	Miljoenen franken	Indexcijfer 1953 = 100	Pct. van het totaal der belastingen op de inkomens	Pct. van de totale belastingontvangsten
1951	16.434	90,5	61,9	23,3
1952	18.089	99,6	66,1	25,4
1953	18.153	100,0	68,3	26,4
1954	18.192	100,2	67,9	25,3
1955	18.751	103,3	67,9	24,7
1956	20.957	115,4	70,9	25,5
1957	23.806	131,1	70,7	26,7
1958	23.692	130,5	71,3	27,0
1959	24.587	135,4	71,8	26,1
1960	27.428	151,1	71,9	26,9

aandelen als de winsten van industriële, handels- of landbouwbedrijven, van de vrije beroepen of van welke winstgevendende bedrijvigheid ook.

Onder de belastingen op de inkomens is de bedrijfsbelasting veruit de belangrijkste. Zij vertegenwoor-

(1) Deze verbetering vergt een zeker voorbehoud voorzover het cijfer van F 3,7 miljard het resultaat wijzigt van het dienstjaar 1951, vermits de beschouwde periode hier loopt over één jaar.

(2) In feite zou men ook rekening moeten houden met de invloed op de in 1951 ontvangen bedrijfsbelasting van de verlenging der aanslagverrichtingen van het dienstjaar 1950 tot 31 augustus 1951. De aldus tussen 1 april 1951 (de normale sluitingsdatum is 31 maart) en 31 augustus 1951 opgemaakte aanslagen, die door navorderingen van rechten bij het dienstjaar 1951 werden gevoegd, hadden uitsluitend betrekking op de bedrijfsbelasting. Sinds het dienstjaar 1951 daarentegen bevatten al de aanslagverrichtingen ook de vroegere nationale crisisbelasting op de bedrijfsinkomens. Het is evenwel niet mogelijk voldoende nauwkeurig de verhoging te berekenen, die uit dien hoofde bij de in 1951 geïnde bedrijfsbelasting zou moeten gevoegd worden (F 13,9 miljard) om deze beter met de resultaten van de volgende jaren te kunnen vergelijken.

zijn immers deze van het dienstjaar 1956; bovendien houden de berekeningen van het N.I.S. voor de drie dienstjaren 1953, 1954 en 1955 geen rekening met de looninkomens. De enige vergelijkbare gegevens hebben dus betrekking op de dienstjaren 1951, 1952 en 1956. Zij werden in onderstaande tabel samengebracht evenals de tijdens voornoemde dienstjaren ontvangen bedrijfsbelastingen. Laten wij erop wijzen dat het inkomen, waarover hier spake is, uitsluitend de fysieke personen en de feitelijke verenigingen betreft.

	Dienstjaar 1951 (inkomen van 1950)	Dienstjaar 1952 (inkomen van 1951)	Dienstjaar 1956 (inkomen van 1955)
	(miljoenen franken)		
Belastbaar netto-inkomen .	106.662	118.619	147.381
Bedrijfsbelasting	11.902	13.780	16.162

Hieruit blijkt dus dat de opbrengst van de bedrijfsbelasting nauw verbonden is met de evolutie van het belastbaar inkomen. Wat, anderzijds, de belastingtarieven betreft, is de progressie ervan verschillend voor de natuurlijke en voor de rechtspersonen. Eerstgenoemden zijn van de belasting vrijgesteld wanneer het belastbaar inkomen beneden bepaalde minima ligt (F 22.000 in geval van een ongehuwde belastingplichtige die in een gemeente woont met meer dan 30.000 inwoners). Het tarief stijgt vervolgens per inkomentranche en bereikt 35 pct. voor de tranche boven F 1.000.000. De belastingheffing is zwaarder voor de rechtspersonen; inderdaad is het minimumtarief toepasselijk op hun inkomen, hoe klein dit ook weze, vastgesteld op 25 pct. Dit tarief

stijgt vervolgens tot 40 pct. voor de inkomentranche boven F 10.000.000.

De sterke stijging van het belastbaar inkomen tussen 1951 en 1952 weerspiegelt de toename van de inkomens van de volkshuishouding ten gevolge van de « Koreaboom ». Zo wijst ook het hoge inkomen van het dienstjaar 1956 op de hoogconjunctuur te dien tijde. Dit had een meerwaarde van de bedrijfsbelasting tot gevolg, die op ongeveer F 2 miljard wordt geraamd. Dit zijn de enige vaststellingen die het fragmentarisch karakter van de hierboven vermelde gegevens toelaat.

Om de studie van de verhoudingen tussen de opbrengst van de bedrijfsbelasting en de verscheidene inkomenscategorieën te kunnen voortzetten, maakten wij gebruik van sommige elementen door de boekhouding van het nationaal inkomen verstrekt; de keuze ervan werd bepaald door het karakter van de bedrijfsbelasting die, zoals eerder gezegd, zowel het inkomen van de gesalarieerde arbeid als dat van het bedrijf belast. Zo hebben wij als voornaamste economische grootheden behouden : de bezoldiging van de loontrekkenden, het inkomen van landbouwbedrijven, van vrije beroepen en van de handel alsook de tantièmes en ingehouden winsten van de vennootschappen op aandelen. Tabel V geeft de ontwikkeling sedert 1952 weer van deze verscheidene inkomens en van de opbrengst van de bedrijfsbelasting; het jaar 1951 werd weggelaten, vermits het cijfer van de ontvangsten uit de bedrijfsbelasting van dit jaar, zoals hierboven gezegd, niet kan vergeleken worden met de resultaten van de andere jaren.

Tabel V. **Vergelijkende evolutie van de bedrijfsbelasting en van diverse inkomens**

(Indexcijfers 1953 = 100)

Bronnen : Ministerie van Financiën en Nationaal Instituut voor de Statistiek.

Jaartal	Bedrijfsbelasting	Lonen en wedden	Landbouwinkomens	Inkomens uit vrije beroepen	Inkomens uit handel en ambachtswezen	Tantièmes	Ingehouden winsten van de vennootschappen op aandelen ¹
1952	99,6	98,6	92,6	96,9	95,2	108,5	105,2
1953	100,0	100,0	100,0	100,0	100,0	100,0	100,0
1954	100,2	103,4	97,0	107,4	104,8	104,9	141,0
1955	103,3	109,5	97,8	109,9	108,8	111,5	182,4
1956	115,4	118,0	94,3	113,9	112,7	130,0	200,6
1957	131,1	127,6	105,3	117,9	112,9	132,8	150,8
1958	130,5	131,4	100,8	128,9	113,0	131,8	100,9
1959	135,4	132,7	106,0	138,6	115,4	120,0	169,7
1960	151,1						

¹ Na belastingheffing.

Vanzelfsprekend bestaat er geen juiste overeenstemming tussen de bewegingen van de verscheidene onderzochte reeksen. Eerst en vooral worden vele inkomens slechts belast het jaar nadat ze verworven werden, hetgeen tijdsverschillen doet ontstaan tussen de veranderingen van de belastingopbrengst en deze van de verscheidene onderzochte inkomenscategorieën; vervolgens reageert elk van deze inkomens verschillend op de conjunctuurschommelingen

en vertoont dus een eigen ontwikkeling. De opbrengst van de belasting is de resultante van de eigen bewegingen van elk bestanddeel van de belastbare stof. Zo is de loonmassa gevoelig aan een stijgende conjunctuur, doch ze biedt sterke weerstand bij een dalend conjunctuurverloop; van hun kant veranderen de wedden van het overheidspersoneel betrekkelijk weinig. Het landbouwinkomen is vrij veranderlijk, doch de bewegingen ervan stemmen niet steeds over-

een met deze van het algemeen conjunctuurverloop; de landbouw heeft een eigen ontwikkeling die voor een groot deel van externe factoren, zoals de weersomstandigheden, afhankelijk is. Het inkomen van de vrije beroepen wordt praktisch niet door de cyclische veranderingen beïnvloed. Wat het inkomen van de industriële en de handelsvennootschappen betreft, dit volgt getrouw de conjunctuurschommelingen.

De totale opbrengst van de bedrijfsbelasting wordt door deze verschillende invloeden bepaald. Het overwicht van de looninkomens maakt nochtans dat wij hun kenmerken, zij het min of meer vervormd, in de evolutie van het gezamenlijk belastbaar inkomen en bijgevolg in de opbrengst van de bedrijfsbelasting terugvinden. Dit verklaart de haast constante stijging van deze belastingopbrengst tijdens de bestudeerde periode; de enige, overigens zeer kleine daling viel in het recessiejaar 1958 op te merken. Vanzelfsprekend kan de evolutie van de verscheidene elementen waaruit de belastbare stof is samengesteld, alleen geen volledige verklaring geven van het verloop van de belastingopbrengst. Deze laatste werd soms overwegend door belastingwijzigingen beïnvloed. De hierna volgende regels zijn gewijd aan een kort onderzoek van de voornaamste wijzigingen op dit gebied.

Onder de hervormingen van de bedrijfsbelasting tijdens de bestudeerde periode, hadden er vele min of meer belangrijke gevolgen, naargelang de gevallen en de jaren, op de belastingopbrengst. Men zal inzonderheid onthouden :

a) de wet van 8 maart 1951 waarbij de fiscale gelijkheid voor al de belastingplichtige natuurlijke personen, zonder onderscheid van beroep, werd verwezenlijkt; dergelijke gelijkstelling is afhankelijk van de vrijwillige storting van de bedrijfsbelasting gedurende het jaar zelf waarin de inkomens verworven werden. Luidens de wetsbepalingen is inderdaad de verhoging met 20 pct. van de belasting op de niet-gesalarieerden niet van toepassing in geval van vervroegde betaling van de belasting binnen de vijftien dagen volgend op de eerste helft van het jaar of boekjaar waarvan de inkomens tot basis voor de belastingheffing zullen dienen. De verhoging wordt tot 10 pct. verminderd voor de belasting gestort binnen de vijftien dagen volgend op genoemd jaar of boekjaar. Zodoende wordt de toestand van de niet-gesalarieerden nader gebracht tot deze van de gesalarieerden, wier belasting bij de bron wordt ingehouden. Dit stelsel werd, zoals reeds hierboven vermeld, vanaf het jaar 1951 van kracht voor de belastingen van de dienstjaren 1951 en 1952. Deze vervroegde stortingen hebben een volgens de jaren veranderlijke invloed op de belastingontvangsten. De stortingen worden inderdaad door twee factoren beïnvloed : eensdeels, door de winstvooruitzichten van het jaar en, anderdeels, door de min of meer ruime kaspositie van de belastingplichtigen;

b) de opname in de bedrijfsbelasting van de nationale crisisbelasting op de bedrijfsinkomens, bij

dezelfde wet van 8 maart 1951. Wij hebben hierboven gezien hoe men de invloed van deze hervorming op de ontvangsten van de bedrijfsbelasting voor het jaar 1951 diende te verklaren;

Tabel VI.

Vervroegde stortingen van de bedrijfsbelasting

Jaartal	Miljoenen franken
1951	6.644
1952	3.839
1953	3.106
1954	3.380
1955	3.980
1956	4.955
1957	4.908
1958	4.257
1959	4.799
1960	6.220

c) de perekwatie — steeds in het raam van voornoemde wet — van de vrijgestelde minima, de belastingverlagingen voor gezinslasten, doch een verhoging van de belastingdruk op de hoge bedrijfsinkomens;

d) de belastingvermindering met 10 pct. voor de inkomens beneden F 85.000, bij een koninklijk besluit van 12 november 1959;

e) de vrijstellingen inzake de meerwaarden, beslist bij de wetten van 8 maart 1951 en van 28 maart 1955;

f) de afschaffing van de samenvoeging der inkomens van de echtgenoten, ingesteld bij de wet van 30 maart 1956;

g) de gezamenlijke maatregelen ter bevordering van de produktieve investeringen evenals van de opslorpingen en samensmeltingen van vennootschappen, welke maatregelen volgens de wetsbepalingen van juli 1954 en 1959 op een gedeeltelijke vrijstelling van de belastbare inkomens neerkomen;

h) ten slotte, werden de ontvangsten van sommige jaren beïnvloed door bepaalde beschikkingen om de belastingen vlugger te innen en de belastingontduiking te bestrijden.

Het is vanzelfsprekend niet mogelijk de terugslag van elke maatregel op de ontvangsten in de verscheidene jaren juist te bepalen. Wij willen alleen wijzen op de invloed van sommige onder hen op de tijdens één of ander jaar geïnde inkomens, door de gegevens van de toenmalige begrotingsdocumenten te gebruiken.

Herinneren wij eraan dat de ontvangsten van het jaar 1951 beïnvloed werden door belangrijke vervroegde stortingen en door de invloed op de bedrijfsinkomens van de samensmelting, vanaf het dienstjaar 1951, met de nationale crisisbelasting. Deze maatregelen deden de ontvangsten van 1951 per

Tabel VII.

Inkomens onderworpen aan de bedrijfsbelasting ¹

Dienstjaar 1951-inkomen 1950 en dienstjaar 1956-inkomen 1955

Bron : Nationaal Instituut voor de Statistiek.

Inkomentranches	Aantal belastingplichtigen	Pct. van de gezamenlijke belastingplichtigen	Belastbaar netto-inkomen (miljoenen franken)	Pct. van het gezamenlijk inkomen	Overeenstemmende bedrijfsbelasting (miljoenen franken)	Pct. van de totale ontvangst
Minder dan F 50.000 1951	1.163.296	57,7	38.776	36,3	2.001	16,8
..... 1956	1.415.069	57,6	49.336	34,1	2.536	15,8
Van F 50.000 tot F 75.000 1951	513.293	25,5	26.435	24,8	2.357	19,8
..... 1956	617.183	25,1	36.940	25,5	3.241	20,2
Van F 75.000 tot F 100.000 1951	163.625	8,1	12.028	11,3	1.478	12,4
..... 1956	192.887	7,9	16.457	11,4	2.023	12,6
Van F 100.000 tot F 200.000 1951	139.722	6,9	16.256	15,2	2.619	22,0
..... 1956	179.696	7,3	23.510	16,2	3.752	23,3
Van F 200.000 tot F 500.000 1951	29.915	1,5	7.945	7,5	1.726	14,5
..... 1956	43.921	1,8	12.269	8,5	2.584	16,1
Van F 500.000 tot F 1.000.000 .. 1951	3.925	0,2	2.582	2,4	749	6,3
..... 1956	4.807	0,2	3.179	2,2	894	5,5
Van F 1.000.000 en meer 1951	1.445	0,1	2.640	2,5	972	8,2
..... 1956	1.522	0,1	3.053	2,1	1.053	6,5

¹ Uitsluitend inkomens van fysieke personen en van feitelijke verenigingen.

saldo met F 2,5 miljard stijgen (¹). Vanaf het jaar 1955 daarentegen, zijn de belastinginkomsten kleiner dan wat zij hadden kunnen zijn zonder de belastingaanpassingen bij de wetten van 1 juli 1954 en van 15 juli 1959, ter bevordering van de produktieve investeringen. De terugslag van deze maatregelen was vooral op de ontvangsten van 1957 van grote betekenis; de Regering trof evenwel in het tweede halfjaar van 1957 maatregelen om de belastingen vlugger te innen, en zulks in verband met de schatplichtmoelijkheden die door de krapte op de kapitaalmarkten werden veroorzaakt.

Kortom, de ontvangsten van het jaar 1951 werden door boekhoudkundige factoren overschat; daarentegen zijn de inkomsten van de jaren 1955 en volgende enigszins beïnvloed door belastingverlagingen die door economisch-politieke beweegredenen zijn ingegeven.

Alvorens de studie van de bedrijfsbelasting te besluiten, zullen wij nog enkele beschouwingen wijden aan de werkelijke progressie van het belastingtarief voor de natuurlijke personen en aan de inkomencategorieën die het meest tot de belastingopbrengst bijdragen. Daartoe zullen wij de ontwikkeling tussen 1951 en 1956 van de indeling van de belaste inkomens en van het aantal belastingplichtigen per inkomentranche nagaan. De hier gebruikte gegevens zijn ontleend aan de uitvoerige tabel VII.

Tabel VIII geeft een, zij het ook zeer geringe vermindering van de verhouding van de belasting-

Tabel VIII.

Indeling per inkomencategorie van de aan de bedrijfsbelasting onderworpen belastingplichtigen

Bron : Nationaal Instituut voor de Statistiek.

Inkomentranches van :	Dienstjaar 1951	Dienstjaar 1956
	Pct. van de gezamenlijke belastingplichtigen	
Minder dan F 50.000	57,7	57,6
Van F 50.000 tot F 75.000	25,5	25,1
Van F 75.000 tot F 100.000	8,1	7,9
Van F 100.000 tot F 200.000	6,9	7,3
Van F 200.000 tot F 500.000	1,5	1,8
Van F 500.000 tot F 1.000.000 ..	0,2	0,2
Van F 1.000.000 en meer	0,1	0,1
	100,0	100,0

(¹) In werkelijkheid is deze verhoging kleiner dan F 2,5 miljard, vermits het verbeterd cijfer zelf van de in 1951 geïnde bedrijfsbelasting (F 13,9 miljard) onderschat is [zie biz. 247, noot (²)].

Tabel IX.

Indeling der aan de bedrijfsbelasting onderworpen inkomens

Bron : Nationaal Instituut voor de Statistiek.

Inkomentranches van :	Dienstjaar 1951	Dienstjaar 1956
	Pct. van het gezamenlijk inkomen	
Minder dan F 50.000	36,3	34,1
Van F 50.000 tot F 75.000	24,8	25,5
Van F 75.000 tot F 100.000	11,3	11,4
Van F 100.000 tot F 200.000	15,2	16,2
Van F 200.000 tot F 500.000	7,5	8,5
Van F 500.000 tot F 1.000.000 ..	2,4	2,2
Van F 1.000.000 en meer	2,5	2,1
	100,0	100,0

plichtigen met bescheiden inkomens te zien. Daarentegen is het percentage belastingplichtigen met middelmatige en hoge inkomens opwaarts gericht.

Zo ook daalde het aandeel van de laagste inkomens ten bate van de middelmatige en hoge inkomens, met uitzondering evenwel van de hoogste tranches die licht verminderden.

Hiermee in overeenstemming steeg de belastingopbrengst van de middelmatige inkomentranches ten nadele van deze van de uiterste inkomencategorieën.

Tabel X.

Opbrengst van de bedrijfsbelasting per inkomencategorie

Bon : Nationaal Instituut voor de Statistiek.

Inkomentranches van :	Dienstjaar 1951	Dienstjaar 1956
	Pct. van de totale ontvangst	
Minder dan F 50.000	16,8	15,8
Van F 50.000 tot F 75.000	19,8	20,2
Van F 75.000 tot F 100.000	12,4	12,6
Van F 100.000 tot F 200.000	22,0	23,3
Van F 200.000 tot F 500.000	14,5	16,1
Van F 500.000 tot F 1.000.000	6,3	5,5
Van F 1.000.000 en meer	8,2	6,5
	100,0	100,0

Uit de hierboven gedane waarnemingen mag men besluiten dat er zich een verschuiving van het aantal belastingplichtigen en van de belaste inkomens van de lagere naar de hogere inkomentranches voordeed. De verplaatsing geschiedde hoofdzakelijk naar de categorie van de middelmatige inkomens. Het is ook deze categorie die het belangrijkste deel van de totale ontvangsten oplevert.

Anderzijds, verstrekt het onderzoek van tabel VII enkele belangwekkende bijzonderheden over de werkelijke progressie van de belasting. Zo blijkt dat in

1955, 90,6 pct. van het gezamenlijk aantal belastingplichtigen over een kleiner belastbaar nettoinkomen dan F 100.000 beschikten. Hun gezamenlijke inkomens vertegenwoordigden 71 pct. van het totaal inkomen en zij leverden 48,6 pct. van de globale opbrengst. Daartegenover waren er 0,3 pct. belastingplichtigen met een netto-inkomen boven F 500.000; deze inkomens die 4,3 pct. van het totale inkomen uitmaakten, verschaften 12 pct. van de belastingopbrengst. Tussen deze uitersten, waren er ten slotte 9,1 pct. belastingplichtigen met een netto-inkomen begrepen tussen F 100.000 en F 500.000, d.i. ongeveer één vierde van het gezamenlijk belastbaar inkomen; zij kweten 39,4 pct. van de belasting.

2. Mobiliënbelasting.

De mobiliënbelasting is van toepassing op de inkomsten uit al de roerende goederen die zich in België of in het buitenland bevinden, en bijkomstig uit de onroerende goederen in het buitenland gelegen. Zij treft de ontvanger van deze inkomens, maar zij wordt door de debiteur betaald, die ze over het algemeen inhoudt op het tijdstip van de betaling van het inkomen. De tarieven van de mobiliënbelasting verschillen volgens de aard van het belaste inkomen (inkomsten uit aandelen, obligaties, leningen, deposito's ...). Zij schommelen tussen 2 pct., met name voor de inkomsten uit Belgische overheidsfondsen (het merendeel van deze inkomsten zijn evenwel niet belastbaar), en 30 pct. voor de inkomsten uit aandelen.

Vooraleer de opbrengst van de mobiliënbelasting te bespreken, moeten we even stilstaan bij de cijfers van de ontvangsten in tabel XI. Het betreft hier nettocijfers, d.w.z. dat zij de ontvangsten voor rekening van Kongo en Ruanda-Urundi niet bevatten. Zoals bekend, kwamen deze ontvangsten voor in de opbrengsten van de mobiliënbelasting van de dienstjaren die 1956 voorafgingen. Voor de overdracht ervan aan Kongo was een krediet voorzien op de begroting van Kwade Posten en Terugbetalingen. Om

Tabel XI.

Mobiliënbelasting

Bronnen : Ministerie van Financiën en Tijdschrift voor Documentatie en Voorlichting.

Periode 1	Mobiliënbelasting		Nettowinsten van de vennootschappen wier bedrijfszetel in België gevestigd is		Uitgekeerde brutodividenden		
	(1)		(2)		(3)		
	Miljoenen franken	Indexcijfer 1953 = 100	Miljoenen franken	Indexcijfer 1953 = 100	Miljoenen franken	Indexcijfer 1953 = 100	Pct. van de nettowinsten
1951	2.906	91,5	13.787	101,7	7.792	90,4	56,5
1952	3.303	104,0	15.935	117,5	8.950	103,9	56,2
1953	3.177	100,0	13.556	100,0	8.615	100,0	63,6
1954	3.175	99,9	13.295	98,1	8.231	95,5	61,9
1955	3.202	100,8	15.574	114,9	9.674	112,3	62,1
1956	3.519	110,8	19.016	140,3	10.869	126,1	57,1
1957	3.681	115,9	20.579	151,8	11.970	138,9	58,2
1958	3.420	107,6	18.266	134,7	10.981	127,4	60,1
1959	3.574	112,5	14.713	108,5	10.293	119,4	69,9
1960	4.227	133,1	v 18.529	136,7	v 11.825	137,2	63,8

1 Dienstjaar voor kolom (1), jaar van uitkering van het dividend voor kolommen (2) en (3).
(v) Voorlopig cijfer.

de regel van de nettobegroting beter te eerbiedigen, werd, vanaf het dienstjaar 1956, daarentegen, het aandeel van de Kolonie aangerekend op de begroting van Ontvangsten en Uitgaven voor Orde. Om de dienstjaren vóór 1956 met de volgende te kunnen vergelijken, moesten wij dan ook het aandeel van de Kolonie aftrekken van het totaal van de mobiliënbelasting voor de dienstjaren 1951 tot 1955. Deze verbetering was praktisch slechts mogelijk wanneer de ontvangsten per dienstjaar en niet per kalenderjaar werden beschouwd. Daarom verkozen wij deze werkwijze voor de ontvangsten van de mobiliënbelasting.

Tabel XI toont aan dat de opbrengst van de mobiliënbelasting tijdens de bestudeerde periode conjunctuurgevoelig was. In totaal nochtans en met uitzondering voor de jaren 1952 en 1960, zijn de schommelingen betrekkelijk klein gebleven. Dit moge verwondering wekken zo men bedenkt dat het belastingobject, nl. het inkomen van het roerend kapitaal, uiteraard zeer door het conjunctuurverloop wordt beïnvloed. Inderdaad volgen de rentevoeten, zowel op lange als op korte termijn, getrouw de prijsindexcijfers in hun cyclische beweging. Dit betekent echter nog niet dat de kapitaalopbrengsten in gelijke mate schommelen. Vele inkomsten uit roerende goederen, die de mobiliënbelasting tot grondslag dienen, ondergaan immers geen verandering. Dit is het geval met de inkomsten uit obligaties en vorderingen. Wat de veranderlijke inkomsten betreft, zoals deze uit aandelen, draagt de politiek van dividendstabilisatie der vennootschappen ertoe bij de schommelingen van deze inkomens te verzachten. Deze factoren oefenen een stabiliserende invloed uit op de belastbare inkomens uit het roerend kapitaal en bijgevolg op de opbrengst van de mobiliënbelasting.

Zoals tabel XI duidelijk aantoont, is deze opbrengst meer constant dan de winsten van de bedrijven. Dit komt doordat de belasting op de verdeelde winsten geïnd wordt. Op dit gebied nu streven de vennootschappen een contra-cyclische dividendpolitiek na. Een groter deel van de winsten wordt tijdens een recessieperiode uitgekeerd. Daarentegen vermindert het aandeel van de dividenden in de jaren van conjunctuuropgang.

Tijdens de onderzochte periode ondergingen de belastingtarieven van de mobiliënbelasting over het geheel geen enkele belangrijke wijziging. Vermelding verdient nochtans de invoering, bij de wet van 13 juli 1959, van een bijkomende mobiliënbelasting van 40 pct. op het deel van de inkomsten uit leningen of deposito's, dat een jaarlijkse netto-inte-rest van 8 pct. overschrijdt. Anderzijds, werden er bij de toepassing van de belasting in 1958 en in 1959 sommige wijzigingen aangebracht ter gelegenheid van de verdeling van het maatschappelijk bezit van sommige vennootschappen waarvan de ontbinding met het oog op hun opslorping of fusie beslist werd. Het betrof hier de steenkolenmijnen en de vennootschappen waarvan de opslorping of de fusie de bestrijding van de werkloosheid, de rationalisatie van de economie of de verbetering van de produktiviteit bevordert. Het is evenwel niet mogelijk de terugslag van deze verschillende maatregelen op de belastingontvangsten van deze periode te schatten.

3. Grondbelasting.

De grondbelasting wordt gevestigd op de inkomsten die de eigenaar of de titularis van een reëel geonotsrecht geacht wordt te ontvangen uit een onroerend goed, of hij het zelf bewoont of uitbaat, dan wel verhuurt.

In tegenstelling met de andere directe belastingen die over het algemeen conjunctuurgevoelig zijn, wordt de grondbelasting nauwelijks door de cyclische schommelingen beïnvloed. De opbrengst ervan is inderdaad, bij ontstentenis van een wijziging van de aanslagvoet, afhankelijk van de evolutie van het kadastrale inkomen, d.w.z. van het vermoedelijke gemiddelde inkomen dat periodiek door het Bestuur wordt vastgesteld. Dit inkomen nu, toont zich weinig gevoelig voor de conjunctuurinvloeden, zoals uit tabel XII kan worden vastgesteld.

De trage doch constante groei van het kadastrale inkomen, die sedert 1951 wordt vastgesteld, vindt in feite hoofdzakelijk zijn ontstaan in de fundamentele uitbreiding van de bebouwingen. De kadastrale inkomens die tot grondslag dienden voor de grondbelasting, ondergingen inderdaad geen alge-

Tabel XII.

Grondbelasting

Bron : Ministerie van Financiën.

Jaartal	Geboekte ontvangsten		Totaal belastbaar kadastraal inkomen ¹		Gemiddeld opbrengstpercentage
	Miljoenen franken	Indexcijfer 1953 = 100	Miljoenen franken	Indexcijfer 1953 = 100	
1951	430	98,6	7.156	96,4	6,0
1952	440	100,9	7.296	98,3	6,0
1953	436	100,0	7.423	100,0	5,9
1954	469	107,6	7.557	101,8	6,2
1955	454	104,1	7.668	103,3	5,9
1956	424	97,2	7.834	105,5	5,4
1957	451	103,4	8.009	107,9	5,6
1958	459	105,3	8.181	110,2	5,6
1959	490	112,4	8.364	112,7	5,9
1960	439	100,7			

¹ Bron : Kamer van Volksvertegenwoordigers, Document 4-1 (1960-1961), nr 2.

mene herziening tijdens de beschouwde periode. De jongste algemene perekwatie dagtekent van de vooroorlogse periode. Zij werd van kracht op 1 januari 1932 voor de gebouwde eigendommen en op 1 januari 1936 voor de ongebouwde eigendommen; voor de industriële gebouwen was er sedert 1920 geen algemene herziening meer geweest. Een algemene perekwatie is aan de gang.

Zijnerzijds, bleef de aanslagvoet van de grondbelasting, buiten de verhoging van de provinciale en gemeentelijke opcentiemen, zoals vóór de oorlog vastgesteld op 6 pct. van het kadastrale inkomen.

De grondbelasting geïnd ten voordele van de Staat, is in de inkomstenbelastingen van bijkomstige betekenis geworden. De ontvangsten door deze belasting aan de Staat verschaft, bedroegen tijdens de beschouwde periode minder dan 2 pct. van het totaal van de inkomstenbelastingen. Doch bij deze door de Staat geïnde belasting komen hoge opcentiemen ten voordele van de provincies en de gemeenten (over het algemeen 500 tot 800 pct. van de staatsbelasting).

Wat de veranderingen aan het belastingregime tijdens de bestudeerde periode betreft, vermelden wij de wetten van 17 en 18 juli 1959. Zoals bekend, voorzien deze wetten gedurende vijf jaar vrijstelling van grondbelasting voor de bedrijven die in gebouwen hebben geïnvesteerd welke aan de voorwaarden van bovengenoemde wetten voldoen.

4. Aanvullende personele belasting.

De aanvullende personele belasting is een belasting op het globale inkomen. Zij treft inderdaad het geheel van de bedrijfsinkomsten en van de inkomsten uit roerende en onroerende goederen, van de in België verblijvende natuurlijke personen. Uit dien hoofde vult zij de cedulaire belastingen aan en is

Tabel XIII.

Aanvullende personele belasting

Bron : Ministerie van Financiën.

Jaartal	Geboekte ontvangsten		
	Miljoenen franken	Indexcijfer 1953 = 100	Pct. van de belastingen op het inkomen
1951	1.688	75,2	6,4
1952	2.394	106,6	8,7
1953	2.245	100,0	8,4
1954	2.541	113,2	9,5
1955	2.696	120,1	9,8
1956	2.925	130,3	9,9
1957	3.634	161,9	10,8
1958	3.775	168,1	11,3
1959	3.750	167,0	10,9
1960	4.043	180,1	10,6

zij als een superbelasting te beschouwen, vermits zij wordt gelegd op de gezamenlijke inkomsten van een belastingplichtige, die reeds aan de cedulaire

belastingen op het inkomen onderworpen zijn. De percentages voor de aanvullende personele belasting nemen toe per inkomentranche en schommelen van 0,5 pct. voor de eerste tranche van F 50.000 tot 30 pct. voor de tranche boven F 1.000.000. Evenals voor de bedrijfsbelasting bestaan er vrijgestelde minima.

Tussen 1951 en 1960 nam de opbrengst met F 2,3 miljard toe, d.i. een stijging van 140 pct. Hierdoor vermeerderde het aandeel der belasting in het totaal van de inkomstenbelastingen van 6 pct. in 1951 tot nagenoeg 11 pct. in 1960. De stijging van de opbrengst overtrof dan ook tijdens dezelfde periode in ruime mate de toename van het nationale inkomen. Van 1951 tot 1960 bedroeg de groei van bovengenoemd inkomen inderdaad slechts 43 pct. De reden van deze ongelijke ontwikkeling ligt inzonderheid in de progressie van de aanslagvoet, die de ontvangsten relatief sterker doet stijgen dan het belastbare inkomen; de groei van dit laatste gaat inderdaad normaal gepaard met de overgang van een groter aantal belastingplichtigen naar hogere inkomentranchees waarvoor hogere aanslagpercentages gelden.

De wettelijke beschikkingen inzake de belastbare stof en de belastingpercentages ondergingen in de loop van de bestudeerde periode geen algemene wijzigingen. Nochtans zij in herinnering gebracht dat in 1951, de wet van 8 maart houdende hervorming van het belastingstelsel, de minimuminkomens vrijgesteld van de aanvullende personele belasting perekwateerde alsook bijkomende verminderingen voor gezinslasten toestond.

Wat de invloed van de conjunctuur op de belastingopbrengst betreft, blijkt dat deze laatste tamelijk gevoelig is — zij het met vertraging — voor de inkomensveranderingen van conjuncturele aard. Aldus veroorzaakte de recessie van 1958 pas in 1959 een lichte teruggang van de ontvangsten, terwijl de ontvangsten van 1958 bleven toenemen. Deze evolutie houdt verband met het regime van de jaarlijkse aangifte der inkomsten, dat met name voor de aanvullende personele belasting wordt toegepast. Het brengt inderdaad mede dat de weerslag van de verandering der inkomens op de belastingontvangsten met een jaar vertraging wordt gevoeld, behalve voor het deel der aan de bron geïnde belasting.

5. Nationale crisisbelasting.

De nationale crisisbelasting is het overblijfsel van een wetgeving uit het jaar 1933, die tot doel had al degenen te belasten « die het voorrecht hadden niet door de werkloosheid getroffen te zijn ». Zij is een progressieve belasting en in feite een bijkomende mobiliënbelasting en grondbelasting. Zij wordt aan deze belastingen toegevoegd, niet zoals voor de aanvullende personele belasting door samenvoeging van de diverse belastbare inkomsten, doch door het behoud van de grondslag van ieder afzonderlijk. Zij

treft de inkomens die door de aandelenvennootschappen worden uitgekeerd, de inkomens uit kapitalen door stille vennoten in personenvennootschappen geïnvesteerd, evenals de inkomens uit onroerende goederen. Daartegenover werd bij de wet van 8 maart 1951 de nationale crisisbelasting op de bedrijfsinkomsten afgeschaft en in de bedrijfsbelasting opgenomen. Hierdoor en om dezelfde redenen die bij de studie van de bedrijfsbelasting werden uiteengezet, kan het cijfer der ontvangsten van de nationale crisisbelasting voor het jaar 1951 niet helemaal met de latere resultaten worden vergeleken, vermits het sommige ontvangsten bevat die in de cijfers voor de jaren 1952 en volgende niet meer voorkomen. Het bedrag van deze ontvangsten mag, zoals eerder gezegd, op ca. F 1,2 miljard ⁽¹⁾ worden geraamd, hetgeen de gezamenlijke ontvangsten van het jaar 1951 terugbrengt van F 4,8 miljard tot F 3,6 miljard. De teruggang van de ontvangsten met F 0,8 miljard in 1952, vergeleken met dit verbeterd totaal, moet worden toegeschreven aan de vermindering van navorderingen van rechten.

Tabel XIV.

Nationale crisisbelasting

Bron : Ministerie van Financiën.

Jaartal	Geboekte ontvangsten		
	Miljoenen franken	Indexcijfer 1953 = 100	Pct. van de belastingen op het inkomen
1951	4.778	236,9	18,0
1952	2.768	137,2	10,1
1953	2.017	100,0	7,6
1954	1.905	94,4	7,1
1955	1.823	90,4	6,6
1956	1.844	91,4	6,2
1957	2.017	100,0	6,0
1958	1.869	92,7	5,6
1959	1.920	95,2	5,6
1960	2.171	107,6	5,7

De nationale crisisbelasting wordt, wat de belastbare stof betreft, in beginsel geheven volgens dezelfde regels als die geldend voor de cedulaire belasting (mobiliënbelasting of grondbelasting) waaraan de desbetreffende inkomsten reeds onderworpen zijn. Het aandeel van de nationale crisisbelasting in de gezamenlijke inkomstenbelastingen vertoont een dalende tendens. Aldus viel, tussen 1953 en 1960, de verhouding van de ontvangsten uit de nationale crisisbelasting tot het totaal terug van 8 pct. tot ca. 6 pct. Deze evolutie wordt hoofdzakelijk verklaard door de relatieve inkrimping van de belastinggrondslag of tenminste van een gedeelte ervan : het kadastrale inkomen werd niet meer aangepast sedert de vooroorlogse periode. In deze toestand komt thans verandering.

⁽¹⁾ In werkelijkheid zijn deze ontvangsten groter dan F 1,2 miljard, indien men rekening houdt met de niet nauwkeurig te becijferen invloed van de verlenging van de aanslagverrichtingen voor het dienstjaar 1950 [zie wat hierover reeds werd vermeld op blz. 247, noot ⁽²⁾].

Wat de andere factoren betreft, die op bijkomstige en toevallige wijze de belastingopbrengst konden beïnvloeden, dienen vermeld de gevolgen van bepaalde wetten houdende vrijstelling van de nationale crisisbelasting met het oog op het bevorderen, hetzij van de produktieve investeringen (wet van 1 juli 1954), hetzij van de fusie of de opslorping van vennootschappen (wetten van 15 juli 1959). Het is echter niet mogelijk de weerslag van deze maatregelen op de belastingopbrengst juist te beoordelen.

6. Verkeersbelasting op de autovoertuigen.

Tussen 1951 en 1960 steeg de opbrengst van de verkeersbelasting op de autovoertuigen met F 1,2 miljard, d.i. een verhoging van 86 pct. Hierdoor werd het aandeel van deze belasting in de totale directe belastingen van 4,2 pct. op 6,5 pct. gebracht. De geregelde toeneming van de opbrengst van de verkeersbelasting is hoofdzakelijk toe te schrijven aan de uitbreiding van het autopark. Het aantal voertuigen steeg tijdens de bestudeerde periode inderdaad met ongeveer 525.000 eenheden, d.i. 83 pct.

Tabel XV.

Verkeersbelasting op de autovoertuigen

Bronnen : Ministerie van Financiën en Nationaal Instituut voor de Statistiek.

Jaartal	Geboekte ontvangsten (miljoenen franken)	Aantal autovoertuigen ¹
1951	1.454	629.851
1952	1.525	674.635
1953	1.601	733.561
1954	1.780	781.885
1955	1.941	²
1956	2.110	925.361
1957	2.238	²
1958	2.411	1.064.618
1959	2.568	²
1960	2.699	1.155.532 ³

¹ Per einde jaar.
² Niet gepubliceerd cijfer.
³ Per 1 augustus 1960.

Wat het belastingregime betreft, dient de aandacht gevestigd op de opeenvolgende verhogingen van de belasting op de voertuigen aangedreven met zware olie (gasoil) of met uit petroleum afgeleide koolwaterstoffen en koolwaterstofgassen (butaan, propaan...), die einde 1957, in 1959 en in 1960 werden doorgevoerd. Doel van deze verhogingen is evenwicht te brengen in de belastingdruk op die voertuigen — welke inzake accijnzen een bevoorrecht stelsel genieten — en de met benzine aangedreven voertuigen.

7. Ontvangsten op afgesloten dienstjaren en andere opbrengsten.

Onder de rubriek « Ontvangsten op afgesloten dienstjaren » worden de bedragen geboekt die tijdens het jaar worden geïnd uit hoofde van achterstallige

belastingen, d.w.z. belastingen die niet konden ingevorderd worden vóór de afsluiting van het dienstjaar, hoewel zij op het kohier waren ingeschreven. De aldus ontvangen bedragen op de inkomsten van de afgesloten dienstjaren worden in ontvangst geboekt op de rekening van het jaar van de invordering.

Bij de afsluiting van het dienstjaar 1950 werden de totale achterstallige belastingen voor 1950 en voorgaande dienstjaren, inclusief provinciale en gemeentelijke opcentiemen, geraamd op ongeveer F 28 miljard. Dit bedrag daalde tot F 7 miljard op het einde van het dienstjaar 1959. Dit aanzienlijk bedrag aan achterstallige belastingen wordt door verscheidene redenen verklaard :

— talrijke aanslagen worden gevestigd in de laatste maanden van het dienstjaar en in dit geval kan de belastingplichtige niet steeds gedwongen worden de verschuldigde belastingen vóór de afsluitingsdatum te betalen;

— tal van aanslagen geven aanleiding tot bezwaarschriften; nu wordt over het algemeen niet tot de inning van de betwiste bedragen overgegaan;

— ten slotte, verleent het Bestuur een betrekkelijk groot aantal uitstellen van betaling.

Tabel XVI.

Ontvangsten op afgesloten dienstjaren en andere opbrengsten

(Miljoenen franken)

Bron : Ministerie van Financiën.

Jaartal	Ontvangsten op afgesloten dienstjaren	Andere opbrengsten
1951	4.146	2.408
1952	2.844	1.042
1953	1.984	666
1954	3.247	707
1955	1.972	620
1956	2.110	564
1957	2.012	665
1958	602	574
1959	1.380	546
1960	179	533

Zoals blijkt uit tabel XVI, verminderden de geïnde achterstallige bedragen, die in 1951 uitzonderlijk hoog waren, in sterke mate tijdens de daaropvolgende jaren. Dit vloeit gedeeltelijk voort uit het feit dat tot 1951, in de ontvangsten op de afgesloten dienstjaren, de provinciale en gemeentelijke aandelen en opcentiemen begrepen waren; de toewijzing van deze ontvangsten aan de betrokken overheid viel ten laste van de begroting van Kwade Posten en Terugbetalingen. Vanaf het dienstjaar 1952 geschiedde deze toewijzing ten laste van de begroting van Ontvangsten en Uitgaven voor Orde, zodat sedert het dienstjaar 1952 de ontvangsten op afgesloten dienstjaren nog enkel de rechten die aan de Staat toekomen, bevatten.

Anderzijds dient bij de beoordeling van de jaarlijkse schommelingen in de geboekte ontvangsten, rekening gehouden met de daling, tijdens de

beschouwde periode, van de achterstallige belastingen en met de door het Bestuur verleende verminderingen. Een veranderlijke hoeveelheid achterstallige die om een of andere reden als niet invorderbaar worden beschouwd, maakt ieder jaar het voorwerp uit van vrijstellingen vanwege het Bestuur. Het bedrag ervan verandert sterk volgens de jaren. Het was uitzonderlijk hoog in 1952.

Daarentegen doen de bijzondere maatregelen die in bepaalde jaren door het Bestuur werden getroffen met het oog op een versnelde aanzuivering van de achterstallige belastingen, de ontvangsten aangroeien. In dit opzicht zij melding gemaakt van de wet van 27 juli 1953 houdende maatregelen met het oog op de versnelling van de invordering der achterstallige belastingen.

Onder de rubriek « Andere opbrengsten » worden de ontvangsten uit diverse door het Bestuur der Directe Belastingen geheven belastingen en taksen opgenomen, inzonderheid de taks op het spel en de weddenschappen en de speciale belasting op het jacht-, visvangst- en vogelvangstrecht. Onder deze rubriek kwamen, tot het ogenblik van het teniet gaan der rechten, d.i. praktisch tot het einde van 1954 en 1955, eveneens de ontvangsten voor uit hoofde van de bijbelasting op het uitzonderlijk deel van bepaalde inkomsten voor het jaar 1951 en bedragen geïnd krachtens navorderingen van rechten voor 1948 en voorgaande dienstjaren. Ten slotte zij eraan herinnerd dat sedert de wet van 18 juli 1952, waarbij de openingsbelasting op de dranksluiterijen gedeeltelijk werd afgeschaft, alle bevoegdheden die tot 1 januari 1952 aan het Bestuur der Directe Belastingen inzake deze belasting werden toegekend, naar het Bestuur der Douanen en Accijnzen overgingen. Bijgevolg komen de desbetreffende ontvangsten sedertdien voor onder de ontvangsten van het Bestuur der Douanen en Accijnzen.

De aanzienlijke vermindering van de opbrengsten tussen 1951 en 1953 moet toegeschreven worden aan de inkrimping der ontvangsten tijdens deze periode uit hoofde van de navorderingen van rechten voor 1948 en voorgaande dienstjaren. Inderdaad viel het bedrag van deze ontvangsten van F 1,1 miljard in 1951 terug tot F 110 miljoen in 1953.

B. Douanen en accijnzen.

1. Accijnsrechten en verbruikstaks.

De accijnsrechten worden gevestigd op de fabricatie en op de invoer in België van bepaalde goederen (minerale oliën, tabak, alcohol, bier ...). Bovendien wordt een bijzondere verbruikstaks gelegd op de invoer of het verbruik van alcohol en brandewijn. Opgemerkt zij dat de accijnsrechten evenals de bijzondere verbruikstaks op de ingevoerde goederen de douanerechten niet vervangen, doch hieraan worden toegevoegd. Anderzijds bestaan er verschillen in de toepassing van de invoerrechten naargelang

de goederen uit het Groothertogdom Luxemburg of uit de overige landen afkomstig zijn.

Tijdens de beschouwde periode steeg de opbrengst van de accijnsrechten en de verbruikstaks aanmerkelijk. De geboekte ontvangsten verdubbelden nagenoeg van F 8 miljard in 1951 tot F 15,7 miljard in 1960. Gelijklopend hiermee steeg hun aandeel in de totale belastingopbrengst tussen deze beide data van 11,3 pct. tot 15,4 pct. Deze toeneming wordt hoofdzakelijk door drie factoren verklaard :

1) de verhoging van de rechten, in hoofdzaak op de minerale oliën;

2) de toeneming van het verbruik van verscheidene aan de belasting onderworpen produkten, inzonderheid minerale oliën en tabak;

3) de prijsstijging voor de produkten onderworpen aan een *ad valorem* recht; feitelijk betreft het hier tabak aangezien de overige produkten aan specifieke rechten onderworpen zijn.

Van de gezamenlijke produkten waarvan rechten worden geheven, nemen enkele een overwegende plaats in. Dit geldt voor minerale oliën, tabak, alcohol, bier en, in mindere mate, voor suiker. De rechten op de genoemde produkten vertegenwoordigen ongeveer 90 pct. van de totale geïnde accijnzen.

Tabel XVII.

Accijnsrechten en verbruikstaks

Bron : Ministerie van Financiën.

Jaartal	Geboekte ontvangsten		
	Miljoenen franken	Indexcijfer 1953 = 100	Pct. van de totale belastingontvangsten
1951	7.968	84,1	11,3
1952	9.203	97,2	12,9
1953	9.471	100,0	13,8
1954	9.790	103,4	13,6
1955	10.339	109,2	13,6
1956	10.779	113,8	13,1
1957	11.189	118,1	12,5
1958	12.032	127,6	13,8
1959	14.011	147,9	14,9
1960	15.680	165,6	15,4

Voor de verklaring van de algemene evolutie van de ontvangsten uit de accijnzen, zal het dus volstaan de opbrengst van deze vijf rechten in het bijzonder te bestuderen. Wat de overige rechten betreft, deze worden gevestigd op glucose, mineraalwater, gegiste schuimende dranken en fruitdranken, benzol en koolwaterstoffen.

Er zij opgemerkt dat sedert 3 november 1950 de accijnsrechten op lucifers, aansteekapparaten, azijnzuur en azijn werden afgeschaft.

Accijnsrechten op de minerale oliën.

De belangrijkste ontvangsten vloeien voort uit de belasting op de minerale oliën. De opbrengst van deze laatste steeg van F 2,4 miljard in 1951 tot F 7,7

miljard in 1960, d.i. een toeneming met 220 pct. Hierdoor verhoogde het aandeel van deze belasting in de gezamenlijke accijnsrechten van 30 pct. in 1951 tot 48,9 pct. in 1960. Deze vermeerdering is toe te schrijven aan de invloed van twee factoren : een deels, een sterke stijging van het verbruik van de belaste produkten in verband met de ontwikkeling van het wegvervoer, de uitbreiding van het wagenpark en, sedert 1955, met het algemeen gebruik door het militaire vliegwezen van een brandstof onderworpen aan het gewoon accijnsrecht in de plaats van een produkt dat niet met dat recht werd belast; anderdeels, de aanzienlijke verhoging van de rechten op de belaste produkten.

Tabel XVIII geeft de evolutie van de opbrengst der accijnzen op de minerale oliën en van het verbruik van lichte oliën. Zoals kan worden vastgesteld, deed de verhoging van de belastingdruk in 1952 en 1959 de ontvangsten telkens belangrijk toenemen. Ook het gebruik van een aan het accijnsrecht onderworpen brandstof door de luchtmacht oefende vanaf 1955 een sterke invloed uit.

Tabel XVIII.

Accijnsrechten op minerale oliën

Bron : Ministerie van Financiën.

Jaartal	Geboekte ontvangsten			Inverbruik-neming van lichte oliën (hooftindexcijfer 1953 = 100)
	Miljoenen franken	Indexcijfer 1953 = 100	Pct. van de totale accijnsontvangsten	
1951	2.395	65,6	30,0	94,2
1952	3.287	90,0	35,7	95,5
1953	3.651	100,0	38,5	100,0
1954	3.832	105,0	39,1	105,2
1955	4.331	118,6	41,9	118,3
1956	4.591	125,7	42,6	124,5
1957	4.701	128,8	42,0	123,3
1958	5.093	139,5	42,1	135,9
1959	6.419	175,8	45,8	126,2
1960	7.664	209,9	48,9	122,9

Wat de verhogingen van de rechten betreft, werden tijdens de onderzochte periode bij verscheidene wetten en besluiten vier belangrijke wijzigingen aan het stelsel der accijnzen op de minerale oliën aangebracht. Vooreerst werd op 16 april 1952 een bijkomend recht van F 101 per hl op de lichte minerale oliën (benzine en white-spirit) gevestigd, waardoor dit recht op F 320 per hl werd gebracht. Op 1 december 1958 werd dit tarief tot F 370 verhoogd; terzelfder tijd werd tot de heffing van een recht van F 30 per hl op de gasolie besloten. Op haar beurt werd, op 6 april 1959, de fuel-olie belast met F 10 per 100 kg. Op 30 november 1959, ten slotte, werden speciale accijnsrechten gevestigd op de lichte oliën (F 75 per hl) en op de gasolie (F 10 per hl); tegelijkertijd troffen nieuwe rechten de halfzware oliën (F 40 per hl), evenals de smeero-liën en de vloeibare residuen van zware oliën (F 10 per 100 kg.).

Accijsrechten op tabak.

In tegenstelling met de overige produkten die aan specifieke rechten onderworpen blijven, zijn op de tabakswaaren *ad valorem* rechten gelegd, berekend in procent van de verkoopprijs in de kleinhandel. Hierdoor ondergaat de belastingopbrengst de invloed van een bijkomende factor van gevoeligheid, nl. de prijs van de belaste produkten. Dit was in 1959 het geval, toen de stijging van de verkoopprijzen voor sigaretten en tabak, waartoe wegens economische redenen werd besloten, een fiscale meeropbrengst ten gevolge had. Omgekeerd, leidde in 1957 de prijsvermindering voor sigaretten, wegens de tariefverlaging van de overdrachtstaks, tot een verlies aan ontvangsten dat voor het dienstjaar op F 170 miljoen werd geraamd. Dit verlies werd echter meer dan goedgemaakt door de hogere fiscale ontvangsten voortvloeiend uit de stijging van het tabaks- en sigarettenverbruik. Dit laatste bleef trouwens gedurende de ganse bestudeerde periode toenemen en was dan ook de voornaamste factor die de belastingopbrengst beïnvloedde, zoals door onderstaande tabel wordt aangetoond.

Tabel XIX.

Accijsrechten op tabak

Bronnen : Ministerie van Financiën en Dulbéa.

Jaartal	Geboekte ontvangsten			Tabaksverbruik (waarde-indexcijfer 1953 = 100)
	Miljoenen franken	Indexcijfer 1953 = 100	Pct. van de totale accijsontvangsten	
1951	2.926	93,8	36,7	93,2
1952	3.151	101,0	34,2	100,6
1953	3.118	100,0	32,9	100,0
1954	3.172	101,7	32,4	101,6
1955	3.198	102,6	30,9	104,1
1956	3.317	106,4	30,8	108,8
1957	3.463	111,1	30,9	113,3
1958	3.938	126,3	32,6	124,1
1959	4.083	130,9	29,1	127,0
1960	4.248	136,2	27,1	

Wat de evolutie van het belastingregime betreft, zij melding gemaakt van twee wijzigingen, en wel in april 1951 en in mei 1952.

De eerste voerde een hervorming samen met een verscherping van het belastingregime in : de *ad valorem* rechten op tabak werden verhoogd, terwijl de bijkomende specifieke rechten werden afgeschaft. De tweede verlaagde het tarief van de rechten op de sigaren en cigarillo's. De *ad valorem* rechten geheven op de verkoopprijzen in de kleinhandel zijn thans vastgesteld op 62 pct. voor de sigaretten, 40 pct. voor pijptabak en 14 en 20 pct. voor de sigaren en de cigarillo's.

Accijsrechten op bier.

Het accijsrecht op de bierfabricatie berust op het aantal kilogram gebruikte grondstof. De wet stelt eveneens belastingpercentages vast voor de suiker-

houdende bestanddelen (glucose) die bij de bierbereiding worden gebruikt.

Tabel XX.

Accijsrechten op bier

Bronnen : Ministerie van Financiën en Nationaal Instituut voor de Statistiek.

Jaartal	Geboekte ontvangsten			Aangegeven grondstoffen (hoeveelheidsindexcijfer 1953 = 100)
	Miljoenen franken	Indexcijfer 1953 = 100	Pct. van de totale accijsontvangsten	
1951	1.073	95,2	13,5	95,6
1952	1.152	102,2	12,5	100,3
1953	1.127	100,0	11,9	100,0
1954	1.159	102,8	11,8	101,7
1955	1.185	105,1	11,5	106,6
1956	1.220	108,2	11,3	105,9
1957	1.277	113,3	11,4	111,5
1958	1.272	112,9	10,5	110,7
1959	1.330	118,0	9,5	116,2
1960	1.325	117,6	8,4	114,8

Zoals uit tabel XX blijkt, verhoogde de opbrengst van de belasting evenwijdig met de toeneming van de belastbare stof, nl. de hoeveelheid grondstoffen door de brouwerijen aangegeven. Tussen 1951 en 1960 stegen de ontvangsten uit de bieraccijs met 23 pct. en de hoeveelheid grondstoffen gebruikt bij de bierbereiding met 20 pct.

Accijsrechten en bijzondere verbruikstaks op alcohol en brandewijn en accijsrechten op suiker en raffinadestroop.

Tabel XXI.

Accijsrechten en bijzondere verbruikstaks op alcohol en brandewijn

Bronnen : Ministerie van Financiën en Dulbéa.

Jaartal	Geboekte ontvangsten			Alcoholverbruik (hoeveelheidsindexcijfer 1953 = 100)
	Miljoenen franken	Indexcijfer 1953 = 100	Pct. van de totale accijsontvangsten	
1951	1.282	103,0	16,1	107
1952	1.303	104,7	14,2	104
1953	1.245	100,0	13,1	100
1954	1.279	102,7	13,1	103
1955	1.242	99,8	12,0	105
1956	1.257	101,0	11,7	105
1957	1.317	105,8	11,8	111
1958	1.337	107,4	11,1	105
1959	1.190	95,6	8,5	100
1960	1.447	116,2	9,2	

Over het algemeen verliep de opbrengst van deze rechten in nauwe samenhang met de bewegingen van het verbruik der belaste produkten, inzonderheid wat alcohol en geraffineerde suiker betreft. Opgemerkt zij dat de opbrengst van de rechten op alcohol in 1959 daalde ten gevolge van het verminderd verbruik dezer produkten; de oorzaak hiervan was de

Tabel XXII.

Accijsrechten op suiker en raffinadestroop

Bronnen : Ministerie van Financiën en Nationaal Instituut voor de Statistiek.

Jaartal	Geboekte ontvangsten		Verbruik van geraffineerde suikers (hoeveelheidsindexcijfer 1953 = 100)
	Miljoenen franken	Indexcijfer 1953 = 100	
1951	153,0	102,0	105,1
1952	138,0	92,0	91,6
1953	150,0	100,0	100,0
1954	161,0	107,3	102,6
1955	163,0	108,7	103,3
1956	175,0	116,7	112,8
1957	165,0	110,0	97,5
1958	172,0	114,7	104,3
1959	178,0	118,7	109,2
1960	175,0	116,7	105,1

vrees van het publiek, toen het vernam dat aanzienlijke hoeveelheden vervalste alcohol in het binnenland te koop werden aangeboden.

2. Douanerechten.

Evenals de binnenlandse verbruikstaksen, zijn de douanerechten een belasting op de uitgaven. Deze belasting blijkt op een tweevoudige grondslag te berusten : de ene, die in de eerste plaats de belastingplichtige betreft, is het verbruik van het belaste produkt; de andere, die hoofdzakelijk van belang is voor de Schatkist, is de invoer. Zij is het die door haar omvang en haar reacties op de schommelingen van de conjunctuur en de tarieven, de opbrengst en de gevoeligheid van de belasting bepaalt.

Dit verklaart dat de ontwikkeling van de douaneontvangsten sedert 1951 hoofdzakelijk met twee factoren verband houdt :

- a) de evolutie van de invoer;
- b) de wijzigingen aangebracht aan het douanestelsel, inzonderheid in het kader van de totstandkoming van de Europese Economische Gemeenschap.

Tabel XXIII.

Douanerechten

Bronnen : Ministerie van Financiën en Nationaal Instituut voor de Statistiek.

Jaartal	Invoer	Geboekte ontvangsten	
	Miljarden franken	Miljarden franken	Pct. van de invoer
1951	127,5	4,3	3,4
1952	123,1	4,4	3,6
1953	121,5	4,4	3,6
1954	127,9	4,6	3,6
1955	142,2	5,0	3,5
1956	163,6	5,5	3,4
1957	171,6	6,0	3,5
1958	156,4	5,8	3,7
1959	172,1	5,4	3,1
1960	197,9	6,0	3,0

Wat de invloed van eerstgenoemde factor betreft, wijst tabel XXIII, die een overzicht geeft van de invoer en van de douaneontvangsten tijdens de periode 1951-1960, op het verband tussen de beide bestudeerde reeksen. Hieruit blijkt dat de toeneming van de douaneontvangsten tijdens die periode toe te schrijven is aan de fundamentele stijging van de invoerwaarde. In de mate waarin het merendeel van de rechten opgenomen in het douanetarief *ad valorem* rechten zijn, d.i. sedert het van kracht worden van het gemeenschappelijke Beneluxtarief op 1 januari 1948, is het inderdaad normaal dat de douaneontvangsten de weerspiegeling zijn van de wijzigingen in het invoerbedrag. Over de gehele periode steeg de invoer met 55 pct. in waarde, terwijl de douaneopbrengsten met 39 pct. vermeerderden. De betrekkelijke achterstand van de groei der douaneontvangsten is geheel toe te schrijven aan de resultaten van de jongste twee jaren 1959 en 1960, die door de inwerkingtreding van de Europese Economische Gemeenschap werden beïnvloed. Van 1951 tot 1958 steeg immers de douaneopbrengst met 35 pct., terwijl de invoer slechts met 23 pct. toenam. Daarentegen bedraagt, van 1958 tot 1960, de vooruitgang der douaneontvangsten slechts ongeveer 3 pct. tegen 26 pct. voor de invoer.

Het was inderdaad op 1 januari 1959 dat de eerste maatregelen tot sloping van de tariefmuren, voorzien door het Verdrag van Rome, van kracht werden. De lidstaten verleenden elkaar toen een verlaging van 10 pct. van de tarieven van hun invoerrechten op 1 januari 1957. Een nieuwe verlaging van 10 pct. werd op dezelfde basis op 1 juli 1960 doorgevoerd, zodat de tariefvermindering, op het einde van de bestudeerde periode, 20 pct. van de invoerrechten van het Beneluxtarief bedroeg. De toepassing van deze maatregelen had in 1959 een minderopbrengst van de douaneontvangsten tot gevolg, die op F 300 miljoen werd geraamd.

Anderzijds zij aangestipt dat, vanaf 12 januari 1959, de verlaging met één tiende der invoerrechten werd uitgebreid tot bepaalde produkten afkomstig uit niet-E.E.G.-landen. Dit bracht een verlies aan ontvangsten teweeg, dat op ongeveer F 100 miljoen werd geraamd.

Ten slotte, vermelden wij als laatste maatregel die op de douaneontvangsten een invloed uitoefende, de omzetting in accijsrechten, op 1 januari 1959, van de invoerrechten op de buitenlandse wijn.

Het spreekt vanzelf dat de wijzigingen van de douanetarieven alleen, geen verklaring geven voor de veranderingen in de verhouding tussen de douaneontvangsten en de invoer. Deze verhouding wordt eveneens beïnvloed door wijzigingen in de samenstelling van de invoer waarvan de tarieven verschillen volgens de produktengroepen. Het is de gezamenlijke invloed van al deze elementen die de afwijkingen verklaart tussen de veranderingspercentages van de invoer, enerzijds, en van de douaneontvangsten, anderzijds. Zo daalden in 1959 de douaneop-

brengsten met ongeveer F 400 miljoen of 7 pct., terwijl de invoer met 10 pct. steeg. Deze uiteenlopende ontwikkeling is gedeeltelijk toe te schrijven aan de inwerkingtreding van de tariefverlagingen, die een daling van de verhouding van de douaneontvangsten tot de totale invoer tot gevolg had, welke daling in 1960 voortduurde.

C. Registratie.

De rechten die door het Bestuur der Registratie geïnd worden, omvatten de belastingen op de uitgaven, nl. zegelrecht en met het zegel gelijkgestelde taksen, en de belastingen op het kapitaal, nl. successierechten en rechten op de schenkingen, registratierechten, hypotheek- en griffierechten. Opgemerkt zij dat de schenkingen onderworpen zijn aan een registratierecht. Wij zullen hier slechts aandacht schenken aan de voornaamste van deze rechten en taksen.

1. Zegelrechten en met het zegel gelijkgestelde taksen.

Terwijl het zegelrecht wordt toegepast op akten of geschriften (akten van overdracht of verklarende akten van eigendom of vruchtgebruik, aandelen en obligaties van vennootschappen, handelspapier, openbare akten...), treffen de met het zegel gelijkgestelde taksen over het algemeen verrichtingen van het bedrijfsleven (verhandelingen van goederen, bedragen of waarden, materiële of juridische feiten), met dien verstande dat een geschrift wordt gebruikt voor de kwijting van de taks door het aanbrengen van zegels. Al deze rechten en taksen dragen inderdaad een gemeenschappelijk kenmerk: behoudens uitzondering, worden zij geheven door middel van plakzegels.

Tabel XXIV.

Zegelrechten en met het zegel gelijkgestelde taksen

Bronnen: Ministerie van Financiën en Nationaal Instituut voor de Statistiek.

Jaartal	Geboekte ontvangsten		
	Miljoenen franken	Indexcijfer 1953 = 100	Pct. van de totale belastingontvangsten
1951	20.088	99,4	28,5
1952	21.395	105,9	30,0
1953	20.201	100,0	29,3
1954	20.693	102,4	28,8
1955	23.561	116,6	31,1
1956	26.564	131,5	32,3
1957	27.702	137,1	31,0
1958	27.630	136,8	31,5
1959	30.075	148,9	31,9
1960	32.020	158,5	31,4

In de gezamenlijke belastingontvangsten, nemen de zegelrechten en de met het zegel gelijkgestelde taksen een zeer belangrijke plaats in. Zij vertegenwoordigen meer dan 30 pct. van de totale ontvang-

sten en ongeveer 85 pct. van de ontvangsten der Registratie. Hierdoor komen zij in het Belgisch belastingstelsel op de tweede plaats, na de inkomstenbelastingen.

Nagenoeg al de ontvangsten zijn afkomstig van de met het zegel gelijkgestelde taksen. Onder deze laatste is de overdrachtaks de oudste en ook veruit de belangrijkste. Het betreft hier een meermalige belasting toegepast op alle verkopen van goederen waarvan de levering in België plaatsheeft, dus met inbegrip van de invoer. In vele gevallen, wordt een « forfaitaire » taks geheven die een geheel van overdrachten dekt waarvan het produkt het voorwerp is of kan zijn. Twee andere belangrijke taksen die verwant zijn aan de overdrachtaks, zijn de factuurtak en de weeldetaks. De eerste is een soort overdrachtaks met verminderd tarief, geheven van de verkoop van goederen die om een of andere reden vrijgesteld zijn van de overdrachtaks. De weeldetaks is daarentegen een overdrachtaks met versterkt tarief, die gevestigd wordt op de verkoop van bepaalde produkten die als weeldeartikel bestempeld worden. Op het einde van de beschouwde periode bedroeg het tarief van deze drie taksen resp. 5 pct., 5 pm. en 11 of 13 pct.; harerzijds werd de forfaitaire overdrachtaks over het algemeen op 10 pct. vastgesteld. Sedert 5 mei 1961 werden al deze tarieven met ongeveer 20 pct. verhoogd.

De zegelrechten en de met het zegel gelijkgestelde taksen onderscheiden zich door twee bijzondere kenmerken:

1. Zij vormen de belangrijkste categorie belastingen die de kostprijs van goederen en diensten verhogen, naast de andere twee categorieën, nl. de accijnzen en de douanerechten. De ontvangsten uit het zegelrecht en de met het zegel gelijkgestelde taksen vertegenwoordigen ongeveer 60 pct. van het totaal der kostprijsverhogende belastingen. Deze belastingen vormen inderdaad een bestanddeel van de produktiekosten in zover zij normaal in de verkoopprijs van de belaste goederen en diensten worden berekend;

2. Hun tweede kenmerk is hun conjunctuurgevoeligheid. De grondslag van de met het zegel gelijkgestelde taksen is inderdaad gevormd uit de massa der transacties. Met andere woorden, de opbrengst van deze taksen weerspiegelt de schommelingen van de totale bestedingen. In die mate is zij voornamelijk afhankelijk van het prijsverloop en van de ontwikkeling van het verbruik en van de investeringen die uiteindelijk de opbrengst van de overdrachtaks en van de daarmee verwante belastingen bepalen. Hunnerzijds worden de eigenlijke zegelopbrengsten, hoewel hun aandeel in het totaal gering is, beïnvloed door het zeer veranderlijke verloop van de effectenemissies.

Tabel XXIV geeft een overzicht van de ontwikkeling van de opbrengst van het zegel en van de hiermee gelijkgestelde taksen; zij stelt het uitzonderlijk produktief karakter in het licht van deze soort

belastingen als belangrijke inkomstenbron voor de begrotingen.

Wat de invloed van de wijzigingen van het belastingregime op de opbrengst betreft, dient voor de ontvangsten over 1956 vooral rekening gehouden met de gevolgen van de wet van 13 juli 1955 houdende verhoging met ongeveer één tiende van de tarieven van de overdrachtstaks en van de aanverwante belastingen. Evenzo is het behoud in 1958 van het hoge peil der geboekte ontvangsten toe te schrijven aan de stijging van de uitgaven in verband met de Wereldtentoonstelling en aan de wederinvoering, in 1957, van de meeste tarieven der overdrachtstaks, die in 1956 werden verlaagd om sommige bedrijfstakken te steunen of om de prijsstijging te remmen. Ten slotte, dient de verhoging aangestipt van de zegelrechten van 50 tot 100 pct., naargelang het geval, bij de wet van 9 mei 1959. Deze maatregel, samen met verscheidene tariefaanpassingen van de overdrachtstaks op bepaalde produkten, verschafte bijkomende ontvangsten die voor het dienstjaar 1959 op F 1,7 miljard worden geraamd.

2. Registratierechten.

Van 1951 tot 1960 verdubbelden de registratierechten van F 2 miljard tot F 4 miljard. Deze vooruitgang is hoofdzakelijk toe te schrijven aan de waardeverhoging van de belastbare stof, vermits de belastingtarieven, over het geheel en tot in 1959, geen enkele wijziging ondergingen die een diepgaande invloed op de belastingopbrengst kon uitoefenen. Daarentegen werd deze laatste in 1959 en in 1960, in een moeilijk te bepalen mate beïnvloed door de verhoging met 50 pct. van de vaste registratierechten krachtens de wet van 9 mei 1959.

De waardeverhoging van de belastbare stof vloeit voornamelijk voort uit de uitbreiding van de transacties op onroerende goederen evenals uit de waardevermeerdering van het onroerend vermogen. Deze factoren verklaren in ruime mate de toename van de gezamenlijke opbrengst der registratierechten; inderdaad wordt deze laatste hoofdzakelijk bepaald door de opbrengst van de rechten op de overdrachten ten bezwarenden titel van onroerende goederen gelegen

in België. Het aandeel van deze rechten vertegenwoordigt, zoals bekend, ca. 70 pct. van het totaal der registratierechten. In dit opzicht, toont tabel XXV het verband aan tussen de schommelingen van het indexcijfer der overgangen van onroerende goederen en die van de belastingontvangsten. De stijging van deze beide reeksen bleef constant gedurende geheel de bestudeerde periode, behalve in 1958. De toen waargenomen daling is, zowel voor de ontvangsten als voor de transacties op onroerende

Tabel XXV.

Registratierechten

Bronnen : Ministerie van Financiën en Nationaal Instituut voor de Statistiek.

Jaartal	Geboekte ontvangsten		Indexcijfer van de onroerende overdrachten 1953 = 100 ¹
	Miljoenen franken	Indexcijfer 1953 = 100	
1951	2.040	86,7	90,7
1952	2.189	93,0	95,6
1953	2.353	100,0	100,0
1954	2.522	107,2	106,4
1955	2.752	117,0	109,2
1956	3.044	129,4	120,6
1957	3.624	154,0	132,4
1958	3.037	129,1	121,5
1959	3.653	155,2	140,6
1960	4.024	171,0	

¹ Waardeindexcijfer van de openbare en onderhandse verkopen van gebouwen, appartementen, eigendommen en gronden.

goederen, aan de recessie te wijten. De transacties op onroerende goederen zijn inderdaad conjunctuurgevoelig. De vertraging van de goederentransacties in een periode van recessie beïnvloedt de opbrengst van de registratierechten.

3. Successierechten.

Deze rechten omvatten de eigenlijke successierechten en de rechten van overgang bij overlijden, die verschuldigd zijn op de erfenissen van hen die, op het ogenblik van hun overlijden, al dan niet inwoner van het Rijk waren.

Tijdens de periode 1951 tot 1960 stegen de ontvangsten uit hoofde van de belasting op de erfenis-

Tabel XXVI.

Successierechten

Bronnen : Ministerie van Financiën en Nationaal Instituut voor de Statistiek.

Jaartal	Geboekte ontvangsten		Belastbare stof		Gemiddelde aanslagvoet
	Miljoenen franken	Indexcijfer 1953 = 100	Miljoenen franken	Indexcijfer 1953 = 100	
1951	1.024	90,9	14.490	89,2	7,1
1952	1.017	90,3	14.496	89,2	7,0
1953	1.126	100,0	16.248	100,0	6,9
1954	1.191	105,8	15.088	92,9	7,9
1955	1.408	125,0	15.949	98,2	8,8
1956	1.487	132,1	16.312	100,4	9,1
1957	1.567	139,2			
1958	1.829	162,4			
1959	1.791	159,1			
1960	1.957	173,8			

sen met F 933 miljoen, d.i. een stijging van 91 pct. Deze toename is toe te schrijven aan de waardeverhoging van de belastbare stof evenals aan de invloed van het progressief karakter der belastingtarieven op de belastingopbrengst; inderdaad ondergingen de tarieven van de successierechten over het geheel geen enkele wijziging die invloed op de belastinginkomsten tijdens deze periode kon uitoefenen. Voor de jongste twee jaren 1959 en 1960 werden de ontvangsten echter beïnvloed door een in 1959 aangebrachte wijziging aan de wettelijke beschikkingen op de erfenissen. Wij zullen later op dit punt terugkomen.

Wat in de eerste plaats de belastbare stof betreft, blijkt uit bovenstaande tabel, dat zij tussen 1951 en 1956 met 13 pct. toenam, terwijl in hetzelfde tijdsverloop de ontvangsten met 45 pct. stegen, waaruit volgt dat de gemiddelde aanslagvoet verhoogde van 7 pct. in 1951 tot 9 pct. in 1956. De stijging van dit percentage, dat de verhouding uitdrukt tussen de geboekte ontvangsten en de belastbare stof kan, uit hoofde van de progressie van de aanslagvoet, wellicht worden toegeschreven aan een zekere verschuiving der vermogens van de lagere naar de hogere belastingcategorieën. Dit geeft een verklaring voor de relatief grotere toename van de ontvangsten dan van de belastbare stof.

Anderzijds, is het zeer hoge opbrengstcijfer van de belasting in 1960 te danken aan de invloed van de verkorting van de termijn voor de erfenisaangiften, waartoe bij de wet van 9 mei 1959 werd besloten.

4. Hypotheekrecht.

Het hypotheekrecht wordt gevestigd op de inschrijvingen van hypotheeken en voorrechten op onroerende goederen. De zeer gevoelige stijging van de opbrengst van het recht tussen 1951 en 1960 is toe te schrijven aan de toeneming van het aantal en van de waarde der verrichtingen die het voorwerp waren van een hypothecaire inschrijving. Inderdaad bleef tijdens de bestudeerde periode de aanslagvoet vastgesteld op 0,2 pct. van de bedragen waarvoor

de inschrijving wordt genomen of vernieuwd. Er dient echter opgemerkt dat het minimumrecht bij de wet van 9 mei 1959 van F 20 op F 30 werd gebracht.

IV. BESLUITEN

Wij komen aldus tot het slot van onze studie en tot de gebruikelijke gevolgtrekkingen. Dit beknopt overzicht van de evolutie der belastingontvangsten van de Staat sedert 1951 geeft ons niettemin een algemeen inzicht in de structuur van het Belgische belastingwezen en in de voornaamste factoren die de ontwikkeling van de belastingopbrengsten tijdens de beschouwde tien jaar beïnvloedden. De voornaamste kenmerken die in de loop van deze studie over deze beide aspecten van het belastingwezen naar voren traden, zijn in onze besluiten bondig samengevat.

Uit de beschouwingen die in de loop van het artikel aan de grondslag der diverse belastingen werden gewijd, kan het bestaan van drie grote categorieën rijksbelastingen in België worden afgeleid: de inkomstenbelastingen, de vermogensbelastingen en de belastingen op de uitgaven. De inkomstenbelastingen zijn, zoals wij bij de aanhef van hoofdstuk III zelden, ten getale van vijf: de grondbelasting, de mobiliënbelasting, de bedrijfsbelasting, de aanvullende personele belasting en de nationale crisisbelasting; de buitengewone conjunctuurtaks die van louter toevallige aard is, laten wij buiten beschouwing. Al deze belastingen worden geïnd door het Bestuur der Directe Belastingen.

Kunnen als belastingen op het vermogen worden aangemerkt: de successierechten, de registratierechten — welke de rechten op de schenkingen omvatten — en de hypotheekrechten. De invordering van al deze belastingen berust bij het Bestuur der Registratie.

Ten slotte, treft men onder de belastingen op de uitgaven zeer verschillende belastingen aan die nochtans alle één kenmerk gemeen hebben: zij belasten de uitgaven op de een of andere wijze. Het gaat hoofdzakelijk om bepaalde met de directe belastingen gelijkgestelde taksen: inzonderheid verkeersbelasting op de autovoertuigen en taks op de spelen en weddenschappen, accijsrechten, douanerechten, zegelrechten en met het zegel gelijkgestelde taksen. De zegelrechten en de met het zegel gelijkgestelde taksen worden door het Bestuur der Registratie geïnd.

Beschouwt men nu het aandeel van deze drie grote belastingcategorieën in het totaal van de belastingontvangsten, dan blijkt het overwicht te gaan naar de belastingen op de uitgaven, die tijdens de beschouwde tien jaar nagenoeg 50 tot 55 pct. van het totaal vertegenwoordigden; zij worden gevolgd door de inkomstenbelastingen, met 36 tot 38 pct. van de totale ontvangsten; ten slotte, bereikt het aandeel van de belastingen op het vermogen 5 tot

Tabel XXVII.

Hypotheekrecht

Bron: Ministerie van Financiën.

Jaartal	Geboekte ontvangsten	
	Miljoenen franken	Indexcijfer 1953 = 100
1951	25	71,4
1952	30	85,7
1953	35	100,0
1954	40	114,3
1955	40	114,3
1956	43	122,9
1957	43	122,9
1958	42	120,0
1959	51	145,7
1960	60	171,4

6 pct. Dit staaft de vaststellingen die in het eerste deel van het artikel werden gedaan over de betekenis van de indirecte belastingen in België, m.a.w. van de kostprijsverhogende belastingen.

Wat de elementen betreft die de opbrengst van de diverse belastingen beïnvloedden, blijkt dat zij alle in verband stonden met de een of andere van de hierna volgende factoren : de algemene economische expansie en de conjunctuurschommelingen, die de ontwikkeling van de belastbare stof bepalen; de wijzigingen aan het belastingstelsel, die tegelijkertijd de belastbare stof via veranderingen van de belastinggrondslag en de aanslagpercentages beïnvloeden; het progressief karakter van talrijke belastingen; ten slotte, mag men de belastingontduiking, waarvan de omvang verandert volgens de aard van de belasting, niet over het hoofd zien. De Regering trof bij de wet van 13 juli 1959 een reeks maatregelen ten einde de ontduiking inzake de inkomstenbelastingen te voorkomen.

De invloed van elk dezer factoren op de opbrengst van de onderscheiden belastingcategorieën veranderde volgens de aard van deze laatste. Aldus werd de opbrengst van de belastingen op het vermogen praktisch door het belastingregime niet beïnvloed, vermits tijdens de bestudeerde periode geen belangrijke wijzigingen aan deze belastingen werden aangebracht. Ook bleven, met uitzondering van de registratierechten, deze belastingen vrijwel ongevoelig voor de schommelingen van cyclische aard. Men mag aannemen dat de ontwikkeling van de ontvangsten hoofdzakelijk werd bepaald door de fundamentele groei van het roerend en onroerend vermogen van het land. Daarentegen liet de invloed van de conjunctuur en van het belastingregime zich sterker gevoelen op de opbrengst zowel van de belastingen op de uitgaven als op het inkomen. Wat de belastingen

op de uitgaven betreft, sloeg de verzwaring van het belastingregime vooral op de accijnzen, inzonderheid de rechten op de minerale oliën, en de met het zegel gelijkgestelde taksen, waaronder vooral de overdrachtaks en de aanverwante belastingen; daarentegen weerspiegelt de relatieve daling van de douaneontvangsten tijdens de jongste twee jaar, de invloed van de tariefverlaging in het kader van de Europese Economische Gemeenschap. Over het algemeen waren deze belastingen conjunctuurgevoelig en weerspiegelden zij de schommelingen van de totale bestedingen en van het bedrijfsleven. Zoals bekend, ondergaan de opbrengsten van de inkomstenbelastingen sterk de invloed van de progressie der aanslagpercentages. Anderzijds, gevoelden zij, zoals de belastingen op de uitgaven, in mindere of meerdere mate volgens de jaren, de weerslag van de wijzigingen van het belastingregime; dit was vooral het geval bij de hervorming van 1951. In tegenstelling met de belastingen op de uitgaven, kwamen de hier genomen maatregelen nochtans over het algemeen tot uiting in een vermindering van de aanslagpercentages, inzonderheid inzake de bedrijfsbelasting; onder de belastingverlagingen onthouden wij vooral diegene die een verlichting van de belastingdruk op de lagere inkomens en bevordering van de investeringen beoogden. Zijnerzijds, liet de invloed van de conjunctuur op de ontvangsten zich, naargelang de aard der belastingen, op uiteenlopende wijze gevoelen. Was de opbrengst van de mobiliënbelasting, de nationale crisisbelasting en de aanvullende personele belasting vrij gevoelig voor de conjunctuurschommelingen, de opbrengst van de bedrijfsbelasting was minder sterk wegens het gemengd karakter der bestanddelen die eraan ten grondslag liggen. Wat de grondbelasting betreft, zij ontsnapt schier volledig aan de conjunctuurinvloed.

LITERATUUR IN VERBAND MET DE ECONOMISCHE EN FINANCIËLE PROBLEMEN VAN BELGIË

Onderstaande literatuuropgave sluit aan bij diegene die wij gepubliceerd hebben in ons Augustusnummer 1961 van het *Tijdschrift*. Er weze opgemerkt dat in deze literatuuropgave noch de verslagen van de verschillende instellingen, noch de statistische bronnen zijn overgenomen.

1. GELD- EN BANKWEZEN

COLLIN F., Exportcrediet. (*Kredietbank, Brussel, 1961, 15 blz.*)

2. NATIONAAL INKOMEN - SPAARWEZEN - INVESTERINGEN

BAUDHUIN F., Prix, consommation, balance et revenus. (*Recherches économiques de Louvain, Leuven, XXVII, n° 4, juni 1961, blz. 471-506.*)

CHAPUT G. & de FALLEUR R., La production et l'investissement des régions flamande, wallonne et bruxelloise (2^e partie). (*Cahiers économiques de Bruxelles, Brussel, n° 11, juli 1961, blz. 373-391.*)

MASOIN M., Les finances privées en 1960. (*Recherches économiques de Louvain, Leuven, XXVII, n° 4, juni 1961, blz. 233-248.*)

MASOIN M., Une société nationale d'investissements. (*Société Royale d'Economie politique de Belgique, compte rendu des travaux, Brussel, n° 280, mei 1961, 27 blz.*)

4. BEGROTING EN OPENBARE FINANCIËN

Bij het invoeren van de « voorheffing ». (*Weekberichten van de Kredietbank, Brussel, XVI, n° 33, 2 september 1961, blz. 317-320.*)

DE SCHUTTER R., La réforme fiscale proposée par la F.G.T.B. (*Socialisme, Brussel, VIII, n° 46, juli 1961, blz. 432-440.*)

Regroupement économique et fonctionnel des opérations budgétaires des années 1959-1960-1961. (*Bulletin de Documentation du Ministère des Finances, Brussel, n° 7-8, juli-augustus 1961, blz. 5-47.*)

VAN BUGGENHOUT A., Les finances publiques en 1960. (*Recherches économiques de Louvain, Leuven, XXVII, n° 4, juni 1961, blz. 199-232.*)

7. INTERNATIONALE FINANCIËLE VERRICHTINGEN

AMBJÖRN E., International Payments and the I.M.F. (*Skandinaviska Banken, Stockholm, XLII, n° 3, juli 1961, blz. 65-73.*)

Die Bretton-Woods Institute. (*Mitteilungen des Direktoriums der Oesterreichischen Nationalbank, Wenen, n° 8, augustus 1961, bijvoegsel, 11 blz.*)

ESTEVA P., Les monnaies de réserve et la liquidité internationale. (*Centre d'Etudes supérieures de Banque, Parijs, 1961, 27 blz.*)

GILBERT R., World Payments and the I.M.F. (*The Banker, Londen, CXI, n° 427, september 1961, blz. 605-614.*)

GUINDEY G., La Banque des Règlements Internationaux et les problèmes actuels de la coopération monétaire internationale. (*Centre d'Etudes bancaires, Brussel, Bruylant, Boekje n° 83, juni 1961, 18 blz.*)

GUGLIELMI J.-L., Vers un nouvel ordre monétaire international? (*Revue d'Economie politique, Parijs, LXXI, n° 3, mei-juni 1961, blz. 374-384.*)

HARROD R., Möglichkeiten zur Erhöhung der internationalen Liquidität. (*Aussenwirtschaft, Sankt-Gall, XVI, n° 2, juni 1961, blz. 155-172.*)

HAYES A., International Financial Problems and Policies. (*Monthly Review of the Federal Reserve Bank of New-York, New York, XLIII, n° 7, juli 1961, blz. 120-125.*)

International Initials : I.M.F. (*District Bank Review, Manchester, n° 139, september 1961, blz. 39-48.*)

L'or et la liquidité internationale. (*Société de Banque Suisse, Basel, n° 4, augustus 1961, blz. 69-74.*)

PENGLAOU C., Le dollar et l'évolution monétaire de l'Europe occidentale. (*Journal de la Société de Statistique de Paris, Parijs, CII, n° 1-2-3, 1961, blz. 25-40.*)

PIETTRE A., L'ainto dell' Occidente ai Paesi sottosviluppati. (*Rassegna Economica, Napels, XXV, n° 2, mei-augustus 1961, blz. 192-198.*)

POTUT G., La querelle du gold exchange standard. (*Banque, Parijs, XXXVI, n° 182, augustus 1961, blz. 485-493.*)

SCHACHT H., Diplomatische Währungspolitik. (*Hagen, 1961, 22 blz.*)

United States Assets and Investments Abroad. (*Survey of Current Business, Washington, XLI, n° 8, augustus 1961, blz. 20-26.*)

ZOLOTAS X., Towards a Reinforced Gold Exchange Standard. (*Bank of Greece, Athene, 1961, 19 blz.*)

9. EUROPESE INTEGRATIE

BOURILLON C., La Banque Européenne d'Investissement. (*Banque, Parijs, XXXVI, n° 182, augustus 1961, blz. 513-517.*)

GROISARD M., L'harmonisation des taxes sur le chiffre d'affaires dans la Communauté Economique Européenne. (*Energie, Brussel, n° 155, 2^e kwartaal 1961, blz. 51-54.*)

HALLSTEIN W., L'intégration économique comme facteur d'union politique. (*Brussel, 1961, 18 blz.*)

Produit national brut et revenu national des pays de la Communauté de 1958 à 1960. (*Bulletin général de Statistiques, Brussel, n° 7-8, 1961, blz. 7-11.*)

SEGRE C., I movimenti di capitali nella Comunità Economica Europea. (*Moneta e Credito*, Rome, XIV, n° 54, juni 1961, blz. 216-227.)

Statistiques des salaires masculins et féminins dans les six pays de la Communauté Européenne. (*Statistiques sociales*, Brussel, n° 1, 1961, 165 blz.)

10. ALGEMEEN

ADAM A. & MORISSENS L., Les possibilités de décentralisation régionale de la politique économique. (*Cahiers économiques de Bruxelles*, Brussel, n° 11, juli 1961, blz. 435-455.)

De economische toestand in België. 2° kwartaal 1961. (*Weekberichten van de Kredietbank*, Brussel, XVI, n° 31, 5 augustus 1961, blz. 293-299.)

DEMONTS R., La Belgique doit-elle avoir une politique économique régionale? (*La Vie économique et sociale*, Antwerpen, XXXII, n° 4, augustus 1961, blz. 213-230.)

LINDEMANS I., De Belgische economie in 1960. Een jaar van omkeer. (*De Gids op maatschappelijk gebied*, Brussel, LII, n° 7-8, juli-augustus 1961, blz. 617-629.)

MARECHAL E. & MORISSENS L., La politique économique belge depuis 1958. (*Cahiers économiques de Bruxelles*, Brussel, n° 11, juli 1961, blz. 311-371.)

ECONOMISCHE WETGEVING

Deze rubriek bevat de wetten, besluiten en andere officiële bekendmakingen die van bijzonder belang zijn voor 's lands algemene economie en via het Belgisch Staatsblad werden afgekondigd in de loop van de maand aan deze van de publikatie van ons Tijdschrift voorafgaand.

Alleen de gewichtigste wetten en besluiten hebben wij « in extenso » overgenomen. Voor de andere wetteksten volstaat een eenvoudige vermelding, desnoods door een verklarende nota verduidelijkt.

Om het naslaan ervan te vergemakkelijken, hebben wij bovenbedoelde documentatie in de volgende rubrieken ondergebracht :

- I. — *Algemene economische wetgeving*
- II. — *Overheidsfinanciën (incl. begrotingswetten), munt-, bank- en financiële wetgeving*
- III. — *Landbouw*
- IV. — *Nijverheid*
- V. — *Arbeid*
- VI. — *Binnenlandse handel*
- VII. — *Buitenlandse handel*
- VIII. — *Verkeerswezen*
- IX. — *Prijzen en lonen*
- X. — *Sociale wetgeving (pensioenen, sociale verzekeringen en diverse sociale voordelen)*
- XI. — *Oorlogsschade*

I. — ALGEMENE ECONOMISCHE WETGEVING

Internationale vereniging

Wet van 24 juli 1961

« Société belge d'Etudes et d'Expansion ». Wijzigingen van de statuten (Staatsblad, 12 augustus 1961, blz. 6.403).

waarbij het houden van de algemene volks-, nijverheids- en handelstelling in 1961 wordt voorgeschreven (Staatsblad, 1 augustus 1961, blz. 6.140).

II. — OVERHEIDSFINANCIËN (INCL. BEGROTINGSWETTEN), MUNT-, BANK- EN FINANCIËLE WETGEVING

Administratieve commentaar

ding op sommige roerende inkomsten (Staatsblad, 31 augustus 1961, blz. 6.823).

bij het koninklijk besluit van 14 juli 1961 betreffende de inning van de aanvullende personele belasting door inhouding op sommige roerende inkomsten (Staatsblad, 19 augustus 1961, blz. 6.541).

Wet van 30 juni 1961

houdende de begroting van het Ministerie van Buitenlandse Zaken en Buitenlandse Handel voor het dienstjaar 1961 (Staatsblad, 11 augustus 1961, blz. 6.365).

Bijlage A

aan de administratieve commentaar bij het koninklijk besluit van 14 juli 1961 betreffende de inning van de aanvullende personele belasting door inhou-

Artikel 1. — Voor de aan het dienstjaar 1961 verbonden (...) gewone uitgaven betreffende het Ministerie van Buitenlandse Zaken en van Buitenlandse Handel, worden kredieten geopend die de som van F 1.140.061.000 belopen.
.....

Koninklijk besluit van 3 juli 1961

waarbij een som van F 100 miljoen, afgenomen op de opbrengst van de buitengewone conjunctuurtaks, ter beschikking gesteld wordt van de Minister van Nationale Opvoeding en Cultuur en van de Minister, Adjunct voor Nationale Opvoeding en Cultuur (Staatsblad, 12 augustus 1961, blz. 6.405).

Wet van 10 juli 1961

houdende de begroting van het Ministerie van Binnenlandse Zaken voor het dienstjaar 1961 (Staatsblad, 5 augustus 1961, blz. 6.245).

Artikel 1. — Voor de aan het dienstjaar 1961 verbonden (...) gewone uitgaven betreffende het Ministerie van Binnenlandse Zaken, worden kredieten geopend ten belope van F 8.455.537.000.

Wet van 24 juli 1961

houdende een eerste aanpassing van de begrotingsvooruitzichten voor het dienstjaar 1961 (Staatsblad, 19 augustus 1961, blz. 6.525).

I. Bijkredieten.

Artikel 1. — Er worden bijkredieten toegestaan, te brengen op de titels I — Gewone uitgaven — van de begrotingen voor het dienstjaar 1961 tot betaling der uitgaven voor het dienstjaar 1961. Die bijkredieten (...) bedragen voor de verschillende begrotingen de hierna aangeduide sommen :

Begrotingen	Bedrag van de vermeerderingen
Rijksschuld	F 800.000.000
Pensioenen	100.000.000
Binnenlandse Zaken	1.000.000.000
Landsverdediging	753.700.000
Rijkswacht	32.480.000
Afrikaanse Zaken	500.000.000
Economische Zaken	50.000.000
Verkeerswezen	200.000.000
Sociale Voorzorg	30.000.000
Openbaar Onderwijs	738.800.000
Totaal ... F	4.204.980.000

II. Verminderingen.

Art. 2. — De kredieten ingeschreven op de titel I — Gewone uitgaven — van de begroting voor het dienstjaar 1961 (...) worden verminderd tot beloop van de hierna aangeduide som :

Begroting	Bedrag van de verminderingen
Landsverdediging	F 260.700.000
Totaal ... F	260.700.000

Wet van 25 juli 1961

houdende de begroting van het Ministerie van Openbaar Onderwijs voor het dienstjaar 1961 (Staatsblad, 25 augustus 1961, blz. 6.660).

Artikel 1. — Voor de aan het dienstjaar 1961 verbonden (...) gewone uitgaven betreffende het Ministerie van Open-

baar Onderwijs, zijn kredieten geopend die de som van F 19.998.345.000 belopen.

Koninklijk besluit van 27 juli 1961

tot uitvoering van de wet van 14 februari 1961 voor economische expansie, sociale vooruitgang en financieel herstel, wat betreft de rechten van successie en van overgang bij overlijden en het registratierecht op de schenkingen (Staatsblad, 18 augustus 1961, blz. 6.487).

Koninklijk besluit van 2 augustus 1961

tot wijziging van de Algemene Verordening op de met het zegel gelijkgestelde taksen (Staatsblad, 4 augustus 1961, blz. 6.206).

Wet van 7 augustus 1961

houdende de begroting van het Ministerie van Openbare Werken en van Wederopbouw voor het dienstjaar 1961 (Staatsblad, 31 augustus 1961, blz. 6.792).

Artikel 1. — Voor de aan het dienstjaar 1961 verbonden (...) gewone uitgaven betreffende het Ministerie van Openbare Werken en van Wederopbouw, worden kredieten geopend die de som van F 2.184.540.000 belopen.

Art. 5. — Vastleggingskredieten worden geopend ten bedrage van F 5.037.400.000 (...).

Art. 6. — Betalingskredieten voortspruitend uit verplichtingen aangegaan in uitvoering van de door onderhavige wet en vroegere wetten verleende machtigingen, worden geopend ten belope van F 5.972.251.000 (...).

Art. 12. — Wordt goedgekeurd de (...) begroting voor het dienstjaar 1961 van het « Wegenfonds 1955-1969 ».

Deze begroting beloopt F 3.195.000.000 voor de ontvangsten en F 2.173.980.000 voor de uitgaven.

Zij bevat bij de uitgaven vastleggingskredieten voor F 3 miljard.

Ministerieel besluit van 16 augustus 1961

betreffende het Tarief van invoerrechten (Staatsblad, 19 augustus 1961, blz. 6.536).

III. — LANDBOUW

Ministerieel besluit van 14 augustus 1961

betreffende de tussenkomst van het Landbouwfonds inzake havervlokken bestemd voor mensenvoeding (Staatsblad, 29 augustus 1961, blz. 6.767).

V. — ARBEID

Koninklijk besluit van 7 augustus 1961

waarbij algemeen verbindend wordt verklaard de beslissing van 22 maart 1961 van het Nationaal Paritair Comité voor het bont en kleinvel, betreffende de verkorting van de arbeidsduur (Staatsblad, 16-17 augustus 1961, blz. 6.469).

VI. — BINNENLANDSE HANDEL

Koninklijk besluit van 11 augustus 1961

houdende goedkeuring van sommige wijzigingen aan het reglement van de Termijnbeurs voor Wol, te Antwerpen, en aan het reglement van de Likwidatiedienst der Termijnbeurs voor Wol, te Antwerpen (Staatsblad, 18 augustus 1961, blz. 6.492).

VII. — BUITENLANDSE HANDEL

Ministerieel besluit van 1 augustus 1961

houdende instelling van een bijzonder recht bij de invoer van sommige landbouw- en voedingsproducten (Staatsblad, 11 augustus 1961, blz. 6.375).

Ministerieel besluit van 2 augustus 1961

tot wijziging van het ministerieel besluit van 28 december 1960, houdende instelling van een bijzonder recht bij de invoer van sommige landbouw- en voedingsproducten (Staatsblad, 11 augustus 1961, blz. 6.376).

IX. — PRIJZEN EN LONEN

Koninklijk besluit van 19 juni 1961

waarbij algemeen verbindend wordt verklaard de beslissing van 20 maart 1961 van het Nationaal Paritair Comité voor de voedingsnijverheid tot vaststelling der minimumlonen van de arbeiders tewerkgesteld in sommige ondernemingen welke onder de bevoegdheid vallen van genoemd comité (Staatsblad, 4 augustus 1961, blz. 6.210).

stelling van de minimumlonen der jonge arbeiders (Staatsblad, 9 augustus 1961, blz. 6.320).

Koninklijk besluit van 24 juli 1961

waarbij algemeen verbindend wordt verklaard de beslissing van 7 april 1961, van het Nationaal Paritair Comité voor de binnenscheepvaart tot wijziging van de vaststelling der lonen en de arbeidsvoorwaarden van de arbeiders tewerkgesteld in de binnenscheepvaart en de koppeling van deze lonen aan het indexcijfer van de kleinhandelsprijzen van het Rijk, algemeen verbindend verklaard bij koninklijk besluit van 31 januari 1961 (Staatsblad, 10 augustus 1961, blz. 6.347).

Koninklijk besluit van 19 juli 1961

waarbij algemeen verbindend wordt verklaard de beslissing van 2 mei 1961 van het Nationaal Paritair Comité voor de voedingsnijverheid tot vast-

Koninklijk besluit van 28 juli 1961

genomen in uitvoering van de wet van 20 juli 1960 tot invoering van het gewaarborgd weekloon (Staatsblad, 2 augustus 1961, blz. 6.159).

Koninklijk besluit van 7 augustus 1961

waarbij algemeen verbindend wordt verklaard de beslissing van 2 mei 1961 van het Nationaal Paritair Comité voor de voedingsnijverheid tot vaststelling der minimumlonen in de industriële broodbakkerijen (Staatsblad, 18 augustus 1961, blz. 6.505).

**X. — SOCIALE WETGEVING
(PENSIOENEN, SOCIALE VERZEKERINGEN EN DIVERSE SOCIALE VOORDELEN)**

Wet van 14 juli 1961

tot wijziging en aanvulling van de besluitwet van 28 december 1944 betreffende de maatschappelijke zekerheid van de arbeiders en tot wijziging van de wet van 16 maart 1954 (Staatsblad, 12 augustus 1961, blz. 6.396).

Koninklijk besluit van 18 juli 1961

waarbij algemeen verbindend wordt verklaard de beslissing van 4 mei 1961 van het Nationaal Paritair Comité voor het tabaksbedrijf tot wijziging van de beslissing van 5 juli 1960 betreffende de bestaanszekerheid van de arbeiders tewerkgesteld in de sigaren- en cigarillo'sfabrieken, algemeen verbindend verklaard bij koninklijk besluit van 8 november 1960 (Staatsblad, 10 augustus 1961, blz. 6.346).

Wet van 20 juli 1961

houdende wijziging van de samengeordende wetten betreffende de kinderbijslag voor loontrekkenden (Staatsblad, 12 augustus 1961, blz. 6.399).

Koninklijk besluit van 20 juli 1961

ter uitvoering van de artikelen 41, vierde lid, en 57bis, vierde lid, van de geordende wetten betreffende de kinderbijslag voor loonarbeiders (Staatsblad, 11 augustus 1961, blz. 6.364).

Koninklijk besluit van 27 juli 1961

tot aanpassing van de besluitwet van 7 februari 1945 betreffende de maatschappelijke veiligheid van de zeelieden ter koopvaardij, aan de bepalingen van de wet van 12 april 1960 tot eenmaking van de verschillende stelsels van koppeling aan het indexcijfer der kleinhandelsprijzen (Staatsblad, 12 augustus 1961, blz. 6.400).

Ministeriële besluiten van 30 en 31 juli 1961

betreffende de toekenning van sommige voordelen aan de werknemers in versnelde beroepsopleiding (Staatsblad, 7 augustus 1961, blz. 6.274).

STATISTIEKEN

(De inhoudsopgave en de lijst van de gebruikte afkortingen komen voor op het einde van het Tijdschrift)

Na ieder hoofdstuk vindt de lezer bibliografische referenties; zij vermelden enkele statistische publikaties die meer omstandige gegevens over het onderwerp van het hoofdstuk of overeenstemmende gegevens voor het buitenland bevatten

I. — BEVOLKING EN NATIONALE REKENINGEN

1. — BEVOLKING

Bronnen : Nationaal Instituut voor de Statistiek en Ministerie van Arbeid.

	Bron	1947	1958	1959 ²	1960 ²
		(duizenden, per einde jaar)			
Totale bevolking	N.I.S.	8.512	9.079	9.129	9.178
Bevolking op werkbekwame leeftijd (15 tot 65 jaar)	»	5.850	5.904	5.902	5.906
waarvan : Mannen	»	2.902	2.929	2.927	2.928
Vrouwen	»	2.948	2.975	2.975	2.978
Actieve bevolking ¹ :	Arbeidsblad	3.481	3.512	3.501	3.504
waarvan : Landbouw	»	423	276	264	257
Extractienijverheid	»	191	168	151	131
Fabrieksnijverheid	»	1.311	1.194	1.174	1.203
Bouwbedrijf	»	197	240	242	241
Vervoer	»	243	248	244	240
Handel, banken, verzekeringen en diensten	»	1.024	1.266	1.284	1.312
Volledige werklozen	»	92	120	142	120

¹ Incl. de werklozen en excl. de gewapende macht.

² Cijfers voor de actieve bevolking : voorlopig.

**I - 2. — NETTO NATIONAAL INKOMEN TEGEN VERGOEDINGSWAARDE
VAN DE PRODUKTIEFACTOREN**

(miljarden franken)

Bron : Nationaal Instituut voor de Statistiek.

	1948	1950	1951	1954	1955	1956	1957	1958	1959	1960
1. Bezoldiging van de loon- en weddetrekken- den (vóór belastinghef- fing :										
a) Lonen en wedden	112,50	121,99	139,39	151,90	160,86	173,30	187,52	192,99	195,01	207,22
b) Bezoldiging van de gewapende macht	4,35	5,22	6,59	9,04	9,61	9,36	9,90	10,63	11,16	12,10
c) Werkgevers- bijdrage voor de maatschappelijke zekerheid	16,28	16,19	18,29	22,10	24,08	26,35	29,97	30,74	29,89	32,90
Totaal ...	133,13	143,40	164,27	183,04	194,55	209,01	227,39	234,36	236,06	252,22
2. Inkomen der zelfstan- dige arbeiders (vóór belastingheffing) :										
a) Land-, tuin- en bosbouw	22,06	19,41	21,58	21,43	21,61	20,83	23,27	22,26	23,72	22,62
b) Vrije beroepen ...	6,26	6,78	7,90	9,29	9,52	9,95	10,19	11,20	11,86	12,52
c) Handel en ambachtswezen .	62,60	62,10	64,60	69,30	71,60	73,90	74,10	73,80	74,60	77,00
Totaal ...	90,92	88,29	94,08	100,02	102,73	104,68	107,56	107,26	110,18	112,14
3. Ondernemersinkomen voortvloeiend uit de ac- tiviteit der personenven- nootschappen (na belas- tingheffing)	3,75	4,46	5,22	5,31	5,99	6,45	6,20	5,58	5,96	6,33
4. Intersten, huur en dividenden uitgekeerd aan particulieren en private verenigingen zonder winsttoogmerk (vóór belastingheffing) :										
a) Intersten	6,16	7,25	7,79	10,68	11,87	12,78	13,56	14,70	15,70	16,95
b) Huur	14,10	16,80	18,00	26,90	28,00	30,00	31,70	33,40	35,60	37,00
c) Dividenden en tantièmes	5,68	6,73	8,59	8,94	10,32	11,93	12,93	11,88	11,07	12,91
Totaal ...	25,94	30,78	34,38	46,52	50,19	54,71	57,59	59,98	62,37	66,86
5. Giften der vennoot- schappen	0,21	0,31	0,40	0,39	0,48	0,53	0,49	0,40	0,40	0,50
6. Niet uitgekeerde winst der vennootschappen op aandelen (na belasting- heffing)	4,11	7,31	9,81	8,80	11,38	12,51	9,40	6,28	9,74	9,92
7. Directe belastingen der vennootschappen in wel- ke juridische vorm ook	4,30	4,64	8,22	6,87	6,74	8,26	8,66	7,79	7,52	8,98
8. Inkomen uit vermogen en ondernemersinkomen toevloeiend aan de over- heid	0,08	0,88	0,91	1,67	1,56	1,43	1,43	0,10	1,56	2,00
9. Niet uitgekeerde winst der autonome openbare instellingen	0,23	0,44	0,51	0,72	0,97	0,82	0,84	0,89	0,89	0,82
10. Min : interest der over- heidschuld	-6,70	-7,17	-7,80	-8,98	-10,09	-10,62	-11,04	-11,89	-13,20	-14,93
Netto nationaal inkomen tegen vergoedingswaarde van de produktiefactoren	255,97	273,34	310,50	344,36	364,50	387,78	408,52	410,75	421,48	444,84

I - 3. — BRUTO NATIONAAL PRODUKT

(Systeem van de Groupe d'Etudes de la Comptabilité Nationale de Dulbea)

I - 3a. — B.N.P. BEREKEND DOOR ONTLEDING VAN DE VOORTBRENGING,
TEGEN COURANTE PRIJZEN

(miljarden franken)

Bron : Département d'Economie Appliquée de l'Université Libre de Bruxelles (Dulbea).

	1948	1950	1951	1953	1954	1955	1956	1957	1958	1959
A. Land- en bosbouw, visserij	32,2	30,6	33,4	35,3	35,6	34,9	34,6	36,1	32,8	33,9
B. Energie	19,1	23,6	26,7	29,2	28,8	30,8	33,1	35,2	33,5	29,6
C. Voedings- en tabaksnijverheid	25,9	25,9	30,4	30,4	32,8	33,4	37,4	39,3	40,2	42,6
D. Textiel- en kledingnijverheid	17,0	18,2	20,3	16,7	18,1	17,2	19,3	20,6	16,6	18,3
H. Bouwmaterialen	8,4	8,3	10,3	10,0	11,1	12,8	14,3	13,7	13,7	14,5
I. Nijverheid der basismetalen	11,5	10,0	17,0	12,6	12,6	17,5	20,3	22,2	21,0	23,1
J. Metaalverwerkende nijverheid	23,5	20,9	28,3	28,3	29,2	31,5	35,7	38,0	37,8	38,6
E. F. G. K. andere nijverheden ...	22,5	27,2	34,2	32,1	36,3	40,8	44,2	46,0	45,6	48,8
Gezamenlijke nijverheid (B tot K) ¹	127,9	134,1	167,2	159,4	168,8	184,1	204,3	215,0	208,4	215,7
L. Bouwbedrijf	17,6	23,4	23,2	25,4	27,6	27,1	30,3	36,1	32,9	34,2
M. Vervoer en verkeer	22,0	25,9	30,1	32,1	32,8	35,4	39,0	41,2	41,8	41,6
N. Groot- en kleinhandel	23,7	25,8	27,6	27,5	29,0	30,1	32,1	34,0	32,7	34,2
O. Banken, financiële maatschappijen en verzekeringen	6,3	7,1	8,3	9,3	9,9	10,6	11,7	12,5	12,6	13,3
P. Woonhuizen	20,7	24,6	26,9	31,0	35,3	36,5	37,3	38,2	38,8	39,8
S. Burgerlijke administratie en landsverdediging	28,4 ¹	25,4	30,0	35,3	36,8	38,0	40,4	43,5	47,3	48,2
Q. R. T. Diverse diensten	38,3	46,6	50,7	54,6	56,6	59,4	62,4	66,4	71,5	75,0
U. Andere bijdragen	5,7	4,9	5,7	5,0	5,5	6,3	8,6	8,8	8,9	7,7
V. Bruto nationaal produkt berekend tegen vergoedingswaarde van de produktiefactoren (A tot U)	322,8	348,4	403,2	414,9	438,0	482,4	500,8	531,9	527,6	543,7
W. Indirecte belastingen min de overheidstoelagen	24,5	28,6	31,3	35,4	35,8	39,4	41,7	44,2	41,8	44,9
Indirecte belastingen	32,6	32,6	36,6	39,2	40,7	44,8	49,2	51,5	52,4	54,4
Min overheidstoelagen	- 8,1	- 4,0	- 5,2	- 3,8	- 4,8	- 5,4	- 7,5	- 7,3	- 10,6	- 9,5
X. Bruto nationaal produkt tegen marktprijzen (V + W)	347,3	377,0	434,5	450,3	473,8	501,8	542,5	576,1	569,4	588,6
Y. Statistische aanpassing	- 0,2	- 2,9	- 2,9	0	+ 0,2	- 4,5	- 2,6	- 0,4	+ 4,7	+ 2,5
Z. Bruto nationaal produkt tegen marktprijzen (X + Y)	347,1	374,1	431,6	450,3	474,0	497,3	539,9	575,7	574,1	591,1

¹ Daar de uitgaven voor het openbare onderwijs voor 1948 niet konden gescheiden worden van de andere Staatsuitgaven, werd de overeenkomstige bijgevoegde waarde opgenomen onder de rubriek « Burgerlijke administratie en landsverdediging ».

I - 3b en 3c. — B.N.P. BEREKEND DOOR ONTLEDING VAN DE BESTEDINGEN

(Systeem van de Groupe d'Etudes de la Comptabilité Nationale de Dulbea)

(miljarden franken)

Bron . Département d'Economie Appliquée de l'Université Libre de Bruxelles (Dulbea).

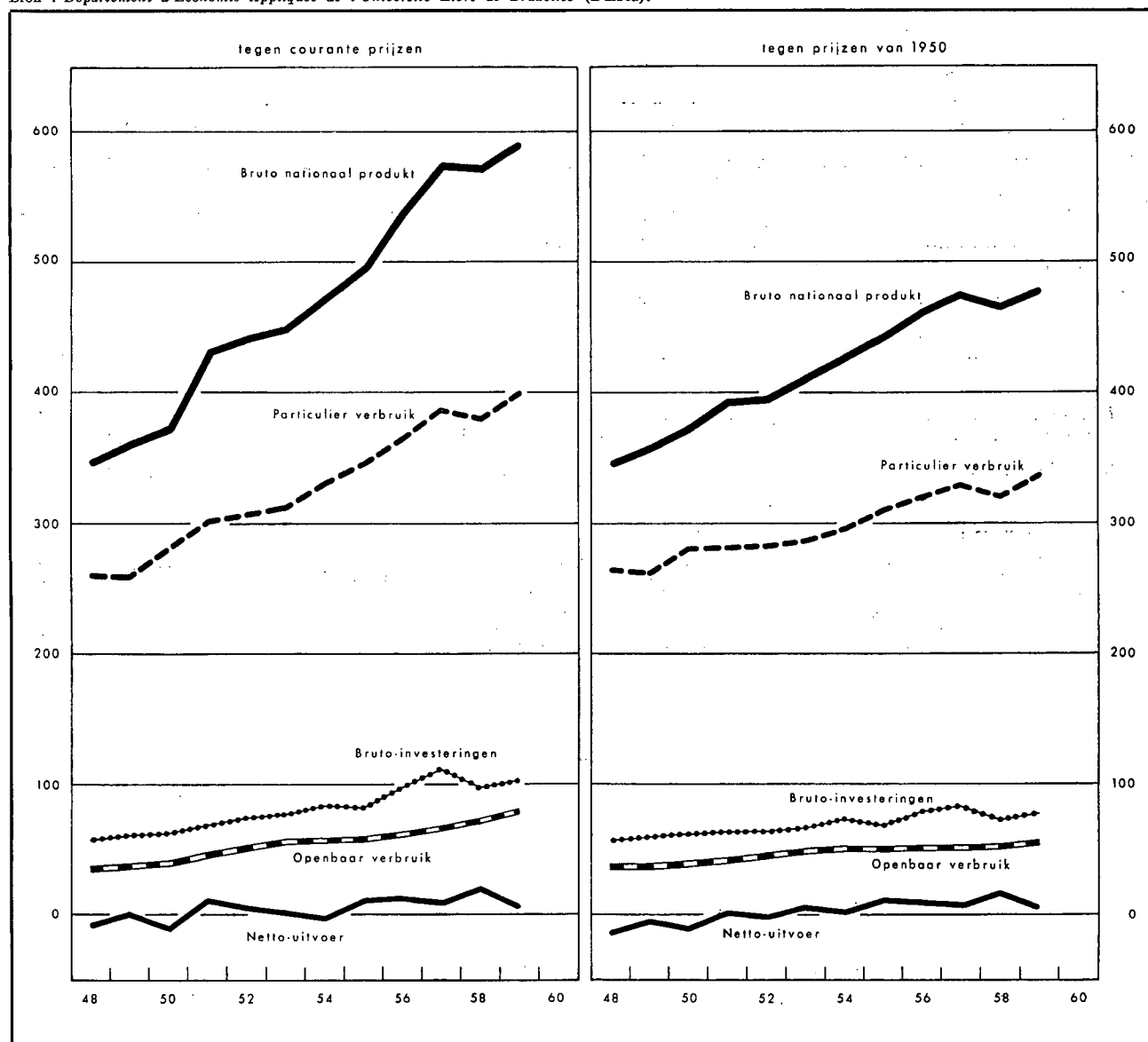

I - 3b. — BESTEDINGEN TEGEN COURANTE PRIJZEN

	1948	1950	1951	1953	1954	1955	1956	1957	1958	1959
1. Particulier verbruik	261,0	281,9	302,8	314,5	332,3	345,7	365,4	387,6	380,5	400,6
2. Openbaar verbruik	35,8	40,6	47,4	56,7	58,7	59,5	63,4	67,2	74,3	80,3
3. Brutovorming van vastkapitaal	52,5	61,4	63,4	73,9	79,6	81,2	93,3	102,9	99,7	100,1
<i>Bedrijven</i>	47,8	52,8	51,7	59,4	65,7	69,4	79,9	88,6	87,8	87,4
<i>Staat</i>	4,7	8,6	11,8	14,5	13,9	11,8	13,4	14,3	11,9	12,8
4. Voorraadvorming	4,7	0,1	6,1	2,5	4,3	0,0	5,0	8,0	- 1,0	3,0
5. Binnenlandse bestedingen van de economie	354,0	384,0	419,7	447,6	474,9	486,4	527,1	565,7	553,5	584,0
6. Netto-uitvoer :										
<i>Uitvoer</i>	-6,9	-9,9	11,9	2,7	-0,9	10,9	12,8	10,0	20,6	7,1
<i>Min invoer</i>	85,0	97,1	146,8	130,1	136,9	162,6	188,7	195,8	191,6	193,4
<i>Min invoer</i>	91,9	107,0	134,9	127,4	137,8	151,7	175,9	185,8	171,0	186,3
7. Bruto nationaal produkt	347,1	374,1	431,6	450,3	474,0	497,3	539,9	575,7	574,1	591,1

I - 3c. — BESTEDINGEN TEGEN PRIJZEN VAN 1950

(Systeem van de Groupe d'Etudes de la Comptabilité Nationale de Dulbea)

(miljarden franken)

Bron : Département d'Economie Appliquées de l'Université Libre de Bruxelles (Dulbea).

	1948	1950	1951	1953	1954	1955	1956	1957	1958	1959
1. Particulier verbruik ...	265,7	281,9	283,9	289,2	299,1	311,7	321,6	330,5	322,5	338,9
2. Openbaar verbruik	38,4	40,6	44,3	50,1	51,9	51,2	52,5	53,0	54,9	57,2
3. Brutovorming van vast-kapitaal :										
<i>Bedrijven</i>	51,6	61,4	58,2	63,6	69,7	69,6	75,8	76,9	73,9	74,7
<i>Staat</i>	46,6	52,8	48,4	51,5	57,7	60,6	66,1	67,4	65,5	65,9
	5,0	8,6	9,8	12,1	12,0	9,0	9,7	9,5	8,4	8,8
4. Voorraadvorming	4,6	0,1	5,2	2,0	4,0	— 0,3	3,8	7,1	— 0,6	2,4
5. Binnenlandse bestedingen van de economie	360,3	384,0	391,6	404,9	424,7	432,2	453,7	467,5	450,7	473,2
6. Netto-uitvoer :										
<i>Uitvoer</i>	— 13,8	— 9,9	3,2	6,7	4,0	12,4	10,2	9,1	18,0	7,2
<i>Min invoer</i>	81,9	97,1	111,6	118,2	128,8	149,6	163,9	167,5	173,4	181,4
	— 95,7	—107,0	—108,4	—111,5	—124,8	—137,2	—153,7	—158,4	155,4	174,2
7. Bruto nationaal produkt	346,5	374,1	394,8	411,6	428,7	444,6	463,9	476,6	468,7	480,4

Bibliografische referenties :

Bevolking : Statistisch Tijdschrift van het N.I.S. — Publikaties van het Nationaal Centrum voor mechanische berekeningen. — Statistisch Jaarboek voor België. — Algemene telling van de bevolking, de nijverheid en de handel op 31 december 1947. — Bulletin de l'I.R.E.S. — Annuaire Démographique (O.V.N.). — Revue Internationale du Travail (A.I.B.). — Annuaire des statistiques du Travail (I.A.B.).

Nationaal Inkomen en B.N.P. : Cahiers Economiques de Bruxelles (D.U.L.B.E.A.). — Statistisch Jaarboek voor België. — Statistisch Tijdschrift van het N.I.S. — Recherches économiques de Louvain (I.R.E.S.P.). — International Financial Statistics (I.M.F.). — Bulletin statistique (E.O.E.S.). — Données statistiques (Raad van Europa). — Yearbook of International Accounts Statistics (O.V.N.).

II. — TEWERKSTELLING EN WERKLOOSHEID

1. — INDEXCIJFERS VAN DE TEWERKSTELLING IN DE NIJVERHEID (arbeiders)

Basis 1958 = 100

Bron : Ministerie van Arbeid.

Maandgemiddelden of maanden	Algemeen indexcijfer	Extractie-bedrijven	Fabrieksbedrijven							Bouw-nijverheid
			Totaal	Nijverheid der basis-metalen	Metaalverwerkende nijverheid				Textiel (excl. confectie)	
					Fabricage van metaal-produkten (exclusief machines en transport-materieel)	Machine-bouw (exclusief elektrische machines)	Bouw van elektrische machines, apparaten en toebehoren	Bouw van transport-materieel		
1959	96,4	89,3	97,2	99,6	92,4	97,7	94,6	88,3	98,7	97,8
1960	97,6	76,9	100,7	103,4	98,8	108,8	100,2	89,5	99,5	99,7
1960 1 ^e kwartaal ...	95,9	82,4	98,5	101,8	97,8	104,5	94,7	86,0	99,9	95,0
2 ^e kwartaal ...	97,5	78,7	100,0	102,8	96,6	107,1	97,8	90,6	99,1	100,6
3 ^e kwartaal ...	98,3	73,9	101,6	103,8	99,1	110,8	101,7	92,9	98,6	102,4
4 ^e kwartaal ...	98,6	72,7	102,6	105,1	101,8	112,9	106,8	88,5	100,3	100,7
1961 1 ^e kwartaal ...	97,4	71,0	102,5	106,2	103,0	113,2	110,6	86,2	99,9	93,0
1960 Februari	94,8	82,4	97,6	101,3	98,2	105,0	92,7	85,2	99,4	91,9
Maart	97,3	81,6	99,3	102,0	98,2	106,4	94,2	88,5	99,7	100,6
April	97,2	80,4	99,5	102,3	96,3	105,9	96,7	89,3	99,4	99,9
Mei	97,5	78,4	100,1	102,9	96,2	107,4	97,8	91,4	98,7	100,4
Juni	97,8	77,2	100,5	103,2	97,2	108,0	98,9	91,2	99,1	101,5
Juli	97,5	74,9	100,5	102,9	97,1	109,6	99,5	92,3	97,5	101,4
Augustus	98,3	73,3	101,7	103,6	99,7	101,9	101,9	93,8	99,0	102,5
September ...	99,1	73,4	102,6	104,9	100,5	111,8	103,8	92,5	99,4	103,4
Oktober	99,0	72,9	102,7	103,2	100,7	113,4	105,4	88,8	100,0	102,5
November ...	98,9	72,7	102,8	105,7	101,0	113,0	106,2	89,8	100,8	101,6
December	97,8	72,4	102,2	106,3	103,6	112,4	108,8	86,9	100,0	97,9
1961 Januari	95,3	71,3	101,5	105,9	102,6	109,6	111,5	83,7	99,0	86,4
Februari	97,7	71,5	102,4	105,5	103,2	114,4	110,3	86,1	99,9	94,0
Maart	99,1	70,2	103,5	107,1	103,3	115,6	110,1	88,7	100,9	98,6
April	99,2	69,4	103,3	106,4	105,2	115,3	110,7	88,9	98,6	100,1

II - 2. — WERKLOOSHEID

Algemene gegevens

Bron : Rijksdienst voor Arbeidsvoorziening.

	Aantal werkdagen per periode 1	Aantal gecontroleerde werklozen (duizenden) 2			Maand-gemiddelde van het aantal verloren werkdagen (duizenden)	Gemiddeld aantal werkloosheidsdagen per maand 3		Door de openbare besturen tewerkgestelde werklozen (duizenden) 2
		Totaal	Volledige	Gedeeltelijke en toevallige		Werklozen		
						Volledige	Gedeeltelijke en toevallige	
1951	303	206,5	153,4	53,1	5.215	20,3	8,0	4,8
1952	302	246,5	173,6	72,9	6.204	20,4	8,7	9,2
1953	303	245,8	183,6	62,2	6.207	20,8	8,7	8,7
1954	303	224,8	167,0	57,8	5.677	20,7	7,9	14,0
1955	304	172,4	116,5	55,9	4.366	20,2	8,9	22,7
1956	308	144,8	91,0	53,8	3.718	20,5	8,5	9,8
1957	302	116,8	77,9	38,9	2.942	19,9	7,6	5,3
1958	302	180,9	109,7	71,2	4.556	20,0	7,0	10,5
1959	302	199,2	125,0	74,2	5.014	20,6	8,2	17,3
1960	304	158,1	110,1	48,0	4.005	20,9	6,8	9,8
1960 3 ^e kwartaal	76	123,0	92,3	30,7	3.117	20,2	5,0	13,2
4 ^e kwartaal	76	137,4	104,0	33,4	3.481	20,6	5,6	6,5
1961 1 ^e kwartaal	78	177,4	119,2	58,2	4.614	22,0	8,2	4,3
2 ^e kwartaal	74	111,2	85,0	26,2	2.408	20,2	6,5	8,5
3 ^e kwartaal	76	90,3	70,6	19,7				
1960 Juli	29	127,5	95,0	32,5	3.699	22,4	5,3	12,2
Augustus	23	121,5	91,7	29,8	2.795	19,1	4,5	13,7
September	24	119,0	89,5	29,5	2.856	19,0	5,2	13,8
Oktober	29	121,2	94,3	26,9	3.515	22,5	5,6	8,4
November	23	132,2	105,0	27,2	3.040	19,1	6,0	6,6
December	24	162,0	114,7	47,3	3.889	20,3	5,2	4,4
1961 Januari	30	225,5	128,1	97,4	6.766	25,2	9,5	3,0
Februari	24	159,8	121,6	38,2	3.835	20,4	7,0	4,3
Maart	24	135,0	105,7	29,3	3.240	20,1	6,0	5,7
April	28	120,4	92,8	27,6	3.371	22,5	6,9	7,7
Mei	22	108,9	83,1	25,8	2.396	18,3	6,0	8,7
Juni	24	102,4	77,6	24,8	2.458	19,9	6,6	9,2
Juli	29	92,5	72,1	20,4	2.683	23,7	6,6	8,2
Augustus	23	89,4	69,9	19,5	2.057	19,2	5,6	8,7
September	24	88,4	69,3	19,1				

1 De werkloosheidsmaand omvat 4 of 5 weken.

2 Daggemiddelde per werkloosheidsmaand.

3 Gemiddelde duur van de werkloosheid = $\frac{\text{Aantal verloren werkdagen per maand}}{\text{Aantal werklozen ingeschreven in de gemeentelijke stempelokalen, per maand}}$

II - 3. — WERKLOOSHEID

Daggemiddelden van het aantal gecontroleerde werklozen
Volledig + gedeeltelijk werklozen
(duizenden)

Bron : Rijkdienst voor Arbeidsvoorziening.

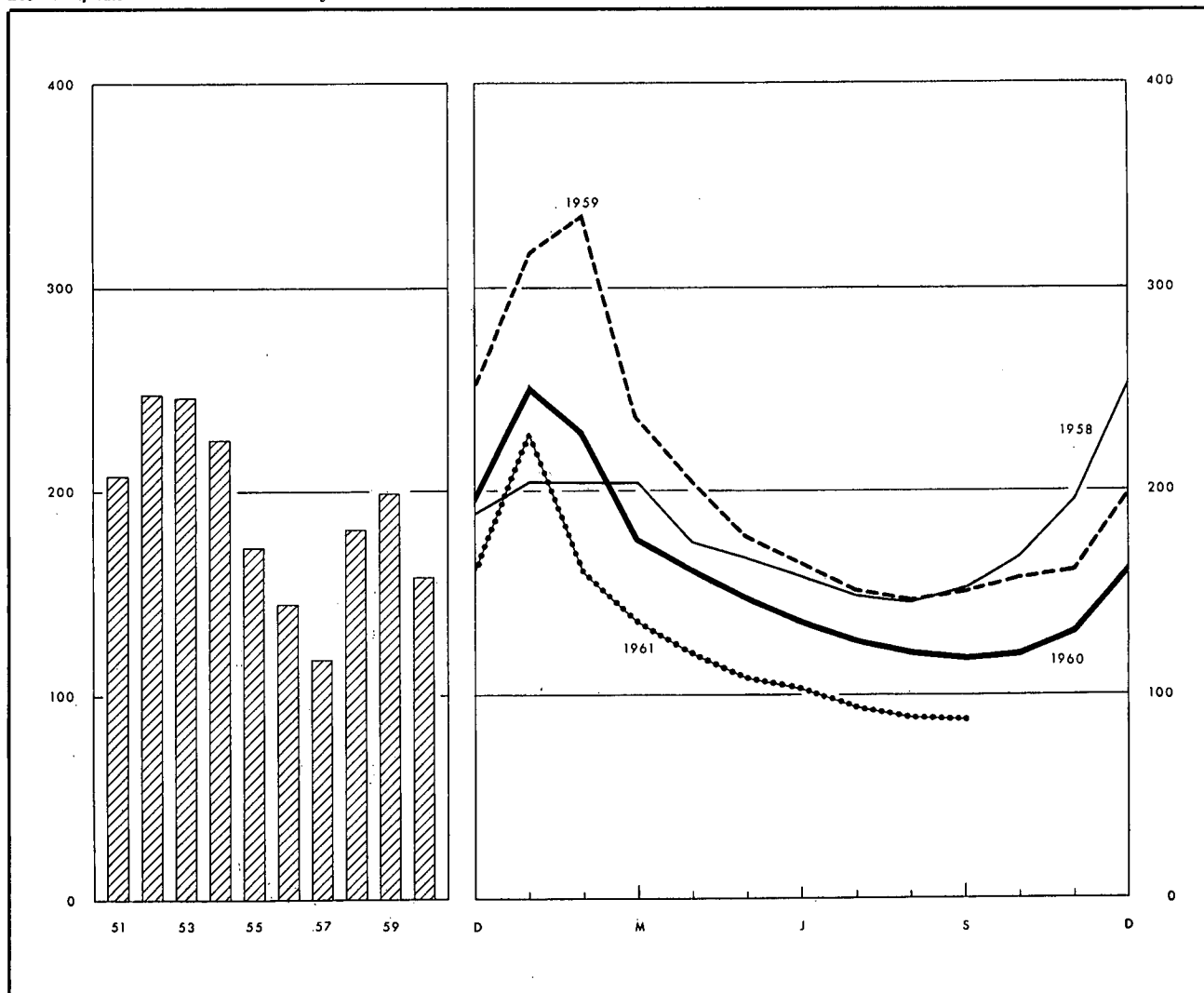

	Jaar	1 ^e kwartaal	2 ^e kwartaal	3 ^e kwartaal	4 ^e kwartaal		1958	1959	1960	1961
1952	247	289	239	206	251	Januari	204	317	252	226
1953	246	296	230	212	243	Februari	204	335	229	160
1954	225	319	219	179	179	Maart	204	236	177	135
1955	172	280	152	116	137	April	175	205	161	120
1956	145	247	122	95	115	Mei	167	177	148	109
1957	117	144	96	88	138	Juni	159	165	137	102
1958	181	204	166	149	204	Juli	150	152	128	93
1959	199	292	182	150	171	Augustus ...	146	146	122	89
1960	158	221	149	123	137	September ...	153	151	119	88
1961		177	111	90		Oktober	168	157	121	
						November ...	195	161	132	
						December ...	253	199	162	

Bibliografische referenties : Maandelijks berichten van de R.V.A. — Statistisch Tijdschrift van het N.I.S. — Statistisch Jaarboek voor België. — Arbeidsblad. — Recherches économiques de Louvain (I.R.E.S.P.). — Industrie, tijdschrift van het V.B.N. — Informations Statistiques (E.G.K.S.). — Annuaire des Statistiques du Travail (I.A.B.).

III. — LANDBOUW EN VISSERIJ

1. — LANDBOUWPRODUCTIE

Bronnen : Ministerie van Landbouw (plantaardige produktie) — Nationaal Instituut voor de Statistiek (aantal dieren, dierlijke produktie en beteeld areaal).

	1953	1954	1955	1956	1957	1958	1959	1960	1961 (r)
Beteeld areaal ¹ (duizenden hectaren)									
Broodgranen	259	274	272	260	280	296	275	278	258
waarvan : tarwe	170	184	191	188	208	219	201	203	205
rogge	82	82	74	68	66	69	66	63	46
Andere granen	258	233	234	254	238	240	256	252	261
Nijverheidsgewassen	96	95	98	99	92	94	89	96	92
Wortel- en knolgewassen	161	163	152	151	145	141	143	131	118
Groenten geteeld voor het zaad	12	13	13	14	13	12	12	11	10
Hooi- en weiland	821	815	815	818	814	811	827	819	819
Diversen	148	149	147	132	137	128	133	156	157
Totaal ...	1.755	1.742	1.731	1.728	1.719	1.722	1.735	1.716	1.715
Plantaardige produktie (duizenden tonnen)									
Tarwe	560	575	714	597	751	779	793	773	
Andere graangewassen	997	972	1.008	985	961	983	1.046	1.034	
Suikerbieten	2.389	2.132	2.246	2.203	2.486	2.832	1.485	3.063	
Vlas (zaad en stro)	193	236	272	235	182	170	125	214	
Cichorei	34	109	95	54	51	56	44	55	
Aardappelen	1.919	2.634	2.184	2.034	2.044	1.914	1.466	1.894	
Aantal dieren ¹ (duizenden stuks)									
Landbouwpaarden	219	208	195	189	182	178	170	159	147
Totaal der runderen	2.291	2.373	2.393	2.413	2.485	2.596	2.630	2.690	2.700
waarvan : melk- en trekkoelen ...	930	971	985	973	976	995	1.012	1.022	1.020
Varkens	1.156	1.310	1.419	1.471	1.366	1.423	1.447	1.726	1.760
Dierlijke produktie									
Melkleveringen aan de melkerijen (miljoenen liters)	1.091	1.153	1.168	1.198	1.277	1.319	1.303	1.420	
Slachtingen (nettogewicht van het vlees - duizenden tonnen)	370	381	392	400	391	412	424	441	

¹ Telling op 15 mei van ieder jaar.

III - 2. — ZEEVISSERIJ

Voornaamste vissoorten aangevoerd in de Belgische havens

(maandgemiddelden in tonnen)

Bron : Nationaal Instituut voor de Statistiek.

	1952	1953	1954	1955	1956	1957	1958	1959	1960
Schelvis	387	383	448	546	519	445	374	232	262
Kabeljauw	678	852	715	870	764	662	834	653	689
Pladijs	337	421	378	392	379	427	451	381	390
Tong	453	502	465	323	299	289	315	257	350
Rog	306	277	241	312	314	356	337	342	323
Haring	1.168	1.370	1.400	1.650	716	254	201	260	308
Garnaal	217	164	122	178	266	84	64	89	98

Bibliografische referenties : Landbouwtijdschrift (Ministerie van Landbouw). — Statistisch Tijdschrift van het N.I.S. — Statistisch Jaarboek voor België. — Données statistiques (Raad van Europa). — Bulletin mensuel : Economie et statistique agricoles (F.A.O.).

IV - 2. — INDEXCIJFERS VAN DE INDUSTRIELE PRODUCTIE (I.R.E.S.P.)

Basis 1953 = 100

Gezamenlijke nijverheid

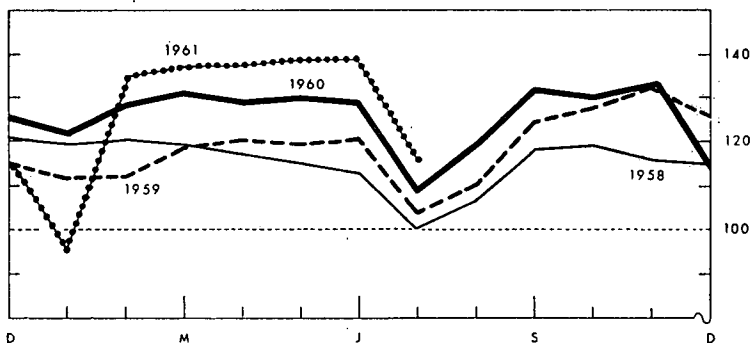
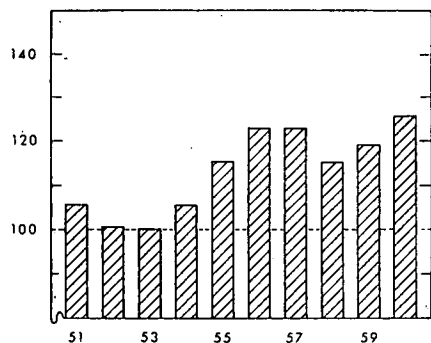

IJzer- en staalnijverheid en non ferrometalen

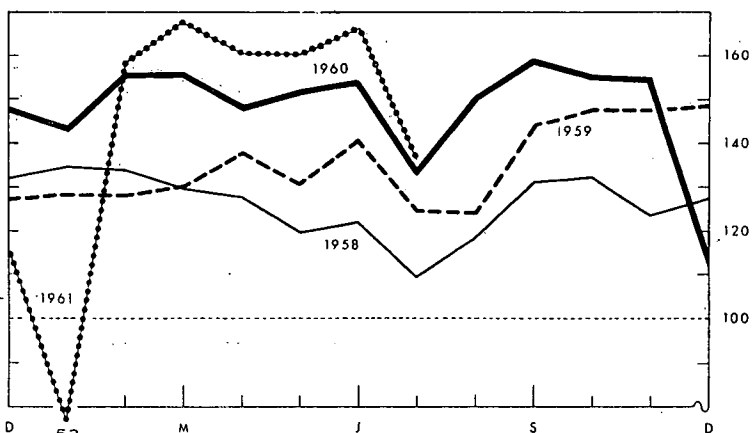
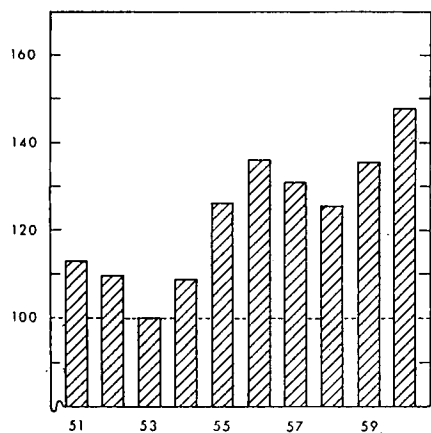

Metaalverwerkende nijverheid

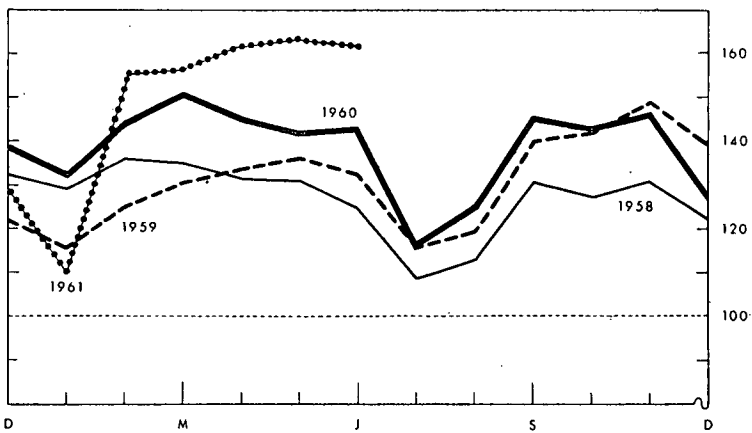
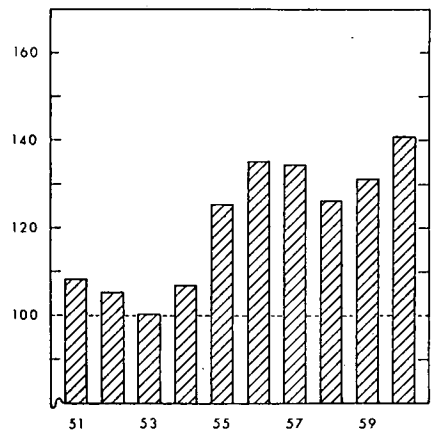

Textielnijverheid

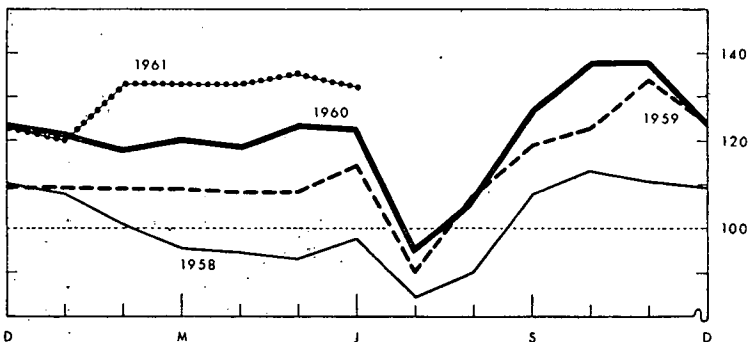
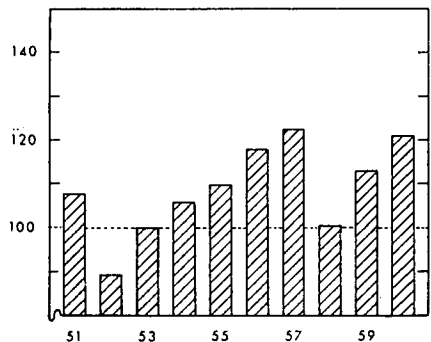

IV - 3. — ENERGIE

Bronnen : *Algemene Directie van het Mijnwezen* [kol. (1), (2) en (5)] — *Administratie van de Nijverheid* [kol. (8) en (9)] — *Berekeningen door de N.B.B.* [kol. (4)] — *N.I.S.* [kol. (3), (6) en (7)].

Maandgemiddelden of maanden	Steenkool					Elektriciteit	Ruwe petroleum	Gas	
	Totale produktie	Voorraden per einde periode op de mijn-terreinen	Netto-invoer	Waarneembaar verbruik van steenkool 1	Dagelijks rendement per onder- en bovengrondse arbeider	Totale produktie	Verwerking	Produktie der cokesfabrieken voor rechtstreekse leveringen aan de nijverheid	Totaal beschikbaar gas
	(duizenden tonnen)				(kg)	(miljoenen kWh)	(miljoenen l)	(miljoenen m ³)	
	(1)	(2)	(3)	(4)	(5)	(6)	(7)	(8)	(9)
1951	2.471	225	—	2.866	734	771	83	75	141
1952	2.532	1.673	— 35	2.621	739	772	255	77	146
1953	2.505	3.074	— 133	2.479	766	799	308	75	145
1954	2.437	2.815	— 125	2.563	784	862	365	84	159
1955	2.498	371	— 287	2.702	826	912	453	92	168
1956	2.463	179	35	2.777	841	987	522	99	182
1957	2.424	1.413	126	2.738	838	1.051	520	97	180
1958	2.255	6.928	221	2.319	841	1.043	630	100	182
1959	1.896	7.496	233	2.410	907	1.097	643	103	188
1960	1.872	6.565	159	2.468	1.019	1.176	669	109	200
1960 3 ^e kwartaal	1.757	6.979	135	2.419	1.021	1.132	725	113	197
4 ^e kwartaal	1.897	6.565	150	2.539	1.072	1.238	605	101	198
1961 1 ^e kwartaal	1.761	6.505	162	2.326	1.071	1.194	712	88	187
2 ^e kwartaal	1.914	6.203	116	2.530	1.104	1.199	768	115	201
3 ^e kwartaal	v 1.650	v 5.366							
1960 Juli	1.514	7.253	151	2.219	1.002	1.043	739	106	184
Augustus	1.820	7.078	153	2.449	1.018	1.158	722	116	201
September	1.937	6.979	101	2.588	1.044	1.195	715	117	205
Oktober	1.944	6.794	82	2.532	1.051	1.262	537	114	207
November	2.015	6.678	139	2.551	1.077	1.234	693	109	203
December	1.731	6.565	228	2.535	1.087	1.218	586	79	183
1961 Januari	1.338	6.491	121	1.913	1.041	1.080	629	38	136
Februari	1.863	6.357	221	2.589	1.079	1.196	698	105	202
Maart	2.082	6.505	145	2.476	1.094	1.306	810	121	224
April	1.864	6.440	137	2.463	1.095	1.182	802	118	206
Mei	1.930	6.361	147	2.572	1.111	1.196	827	115	205
Juni	1.947	6.203	65	2.556	1.106	1.219	676	110	194
Juli	v 1.381	v 5.937			v 1.043	1.072	818	102	175
Augustus	v 1.763	v 5.659				1.198	851		
September	v 1.807	v 5.366							

1 Steenkolenproduktie + netto-invoer van steenkolen, cokes en agglomeraten, + voorraadbeweging. (1,3 ton cokes en 0,9 ton agglomeraten = 1 ton ruwe steenkolen.)

IV - 4. — METAALPRODUKTIE

Bronnen : *N.I.S.* [kol. (1) en (2)] — *Fabrimetal* [kol. (3) tot (6)].

Maandgemiddelden of maanden	IJzer- en staalnijverheid (duizenden tonnen)		Metaalverwerkende nijverheid (miljarden franken)			
	Produktie van ruwstaal	Produktie van afgewerkt staal	Binnengekomen bestellingen			Totaal der verzendingen
			voor de binnenlandse markt	voor de uitvoer	Totaal	
	(1)	(2)	(3)	(4)	(5)	(6)
1951	417	324	2,51	1,88	4,39	3,83
1952	417	314	2,43	1,58	4,01	4,11
1953	369	280	2,93	1,26	4,19	4,69
1954	413	302	3,12	1,67	4,79	4,86
1955	492	366	3,49	1,96	5,45	5,54
1956	532	397	4,34	2,78	7,12	6,32
1957	523	371	3,87	2,27	6,14	6,63
1958	501	350	3,44	1,99	5,43	6,62
1959	536	386	3,98	2,55	6,53	6,69
1960	599	407	4,40	2,93	7,33	7,26
1960 2 ^e kwartaal	610	409	4,33	2,82	7,15	7,61
3 ^e kwartaal	620	403	4,35	2,75	7,10	6,68
4 ^e kwartaal	560	382	4,63	3,42	8,05	7,58
1961 1 ^e kwartaal	480	339	v 4,97	v 3,26	v 8,23	v 7,47
2 ^e kwartaal	649	440	v 5,82	v 3,93	v 9,75	v 8,19
1960 Juli	565	348	3,55	2,70	6,25	5,99
Augustus	643	414	4,63	2,51	7,14	6,34
September	651	446	4,88	3,04	7,92	7,70
Oktober	638	435	4,70	2,80	7,50	7,49
November	606	411	4,61	3,31	7,92	7,27
December	436	299	4,58	4,16	8,74	7,99
1961 Januari	130	118	v 4,45	v 2,72	v 7,17	v 5,58
Februari	600	414	v 4,94	v 3,29	v 8,23	v 7,45
Maart	709	484	v 5,53	v 3,77	v 9,30	v 9,37
April	638	424	v 5,65	v 4,82	v 10,47	v 8,19
Mei	653	436	v 6,47	v 3,43	v 9,90	v 7,75
Juni	656	461	v 5,35	v 3,53	v 8,88	v 8,63
Juli	561 ¹					
Augustus	634 ¹					
September	646 ¹					

1 Raming op basis Agafi-cijfer.

IV - 5. — BOUWNIJVERHEID : jaarcijfers

Bron : Nationaal Instituut voor de Statistiek.

Jaar	Gebouwen hoofdzakelijk of uitsluitend voor huisvesting bestemd					Gebouwen die niet hoofdzakelijk voor huisvesting bestemd zijn				
	Toegestane bouwvergunningen				Begonnen gebouwen	Toegestane bouwvergunningen				Begonnen gebouwen
	Nieuwbouw of volledige herbouw		Verbouwingen, vergrotingen of gedeeltelijke herbouw		Nieuwbouw en volledige herbouw	Nieuwbouw of volledige herbouw		Verbouwingen, vergrotingen of gedeeltelijke herbouw		Nieuwbouw en verbouwingen
	Aantal	Te bouwen volume (duizenden m ³)	Aantal	Te bouwen volume (duizenden m ³)		Aantal	Te bouwen volume (duizenden m ³)	Aantal	Te bouwen volume (duizenden m ³)	
1952	28.622	18.584	8.080	1.110	—	2.566	5.204	1.624	2.027	—
1953	35.536	22.764	9.028	1.153	—	3.082	7.519	2.202	2.633	—
1954	38.600	25.220	8.752	1.114	32.783	3.288	7.450	2.318	2.791	5.029
1955	36.615	23.564	9.468	1.220	31.698	3.588	8.561	2.569	3.731	5.422
1956	33.742	22.793	9.266	1.226	32.604	3.921	10.997	3.123	4.482	5.982
1957	34.904	24.063	9.407	1.818	31.724	3.618	9.255	3.009	3.772	6.090
1958	32.329	21.732	9.368	1.192	30.605	2.636	6.059	2.619	2.843	4.809
1959	38.989	26.683	9.724	1.868	35.333	3.036	8.661	3.135	4.951	5.209

IV - 6. — BOUWNIJVERHEID : maandcijfers

Bron : Nationaal Instituut voor de Statistiek.

Maandgemiddelden of maanden	Gebouwen hoofdzakelijk of uitsluitend voor huisvesting bestemd ¹		Gebouwen die niet hoofdzakelijk voor huisvesting bestemd zijn ²	
	Toegestane bouwvergunningen	Begonnen gebouwen	Toegestane bouwvergunningen	Begonnen gebouwen
1960 2 ^e kwartaal	4.093	3.568	661	521
3 ^e kwartaal	3.370	3.131	618	531
4 ^e kwartaal	3.096	2.506	529	436
1961 1 ^e kwartaal	3.824	2.780	575	440
2 ^e kwartaal	4.235	3.900	727	597
1960 Mei	4.126	3.579	657	530
Juni	4.098	3.354	691	540
Juli	3.208	2.938	634	559
Augustus	3.347	3.187	564	541
September	3.554	3.269	655	492
Oktober	3.499	2.879	500	478
November	2.705	2.596	518	427
December	3.083	2.044	570	403
1961 Januari	3.265	1.674	447	317
Februari	3.646	2.718	549	458
Maart	4.560	3.947	730	546
April	4.018	3.901	675	585
Mei	4.270	4.157	695	572
Juni	4.417	3.643	811	635
Juli	3.519	3.388	692	523

¹ Nieuwbouw of volledige wederopbouw waarvoor een bouwvergunning werd afgeleverd.

² Nieuwbouw, herbouw, verbouwingen en uitbreidingen, waarvoor een bouwvergunning werd afgeleverd.

Bibliografische referenties : Statistisch Jaarboek voor België. — Statistisch Tijdschrift van het N.I.S. — Annalen der Mijnen van België. — Arbeidsblad. — Recherches économiques de Louvain (I.R.E.S.P.). — Industrie, tijdschrift van het V.B.N. — Bulletin van Fabrimétal. — Maandlijks statistisch tijdschrift van Fedéchar. — Maandlijks tijdschrift van het M.E.Z. (Administratie van de Nijverheid - Dienst : Elektrische energie). — Energie. — Figas, informatieblad van het Verbond der Gasnijverheid. — Agence économique et financière. — Het Bouwbedrijf.

V. — DIENSTEN

1. — VERVOER

a). — Bedrijvigheid van de N.M.B.S., de N.M.B. en de SABENA

Bronnen : N.M.B.S., N.M.B. en SABENA.

Maandgemiddelden of maanden	N.M.B.S.					N.M.B. Vervoerde ton-km 2	SABENA		
	Reizigers- vervoer	Goederenvervoer (volledige wagonladingen)					Geregeld en betalend luchtverkeer	(miljoenen passagiers- km)	(miljoenen ton-km)
		Aantal reizigers-km	Aantal productieve t-km 1	Totale tonnenniant	waarvan				
	brandstoffen en minerale oliën				ertsen				
(miljoenen)		(duizenden tonnen)			(duizenden)				
1951	604	552	6.008	2.273	644	3.273	23,1	3,3	
1952	629	506	5.501	2.153	661	2.608	28,7	4,2	
1953	627	477	5.150	2.154	802	2.019	37,3	5,4	
1954	630	470	5.104	2.239	794	1.423	40,8	6,0	
1955	654	547	5.745	2.504	946	1.201	48,2	7,0	
1956	694	577	5.874	2.389	980	965	56,7	8,2	
1957	713	548	5.558	2.321	966	797	77,4	10,0	
1958	755	486	4.818	1.876	959	618	99,7	12,2	
1959	710	505	4.874	1.866	1.043	364	88,7	11,3	
1960	715	525	5.070	1.935	1.155	294	108,7	13,8	
1960 2 ^o kwartaal	717	521	5.053	1.913	1.156	216	141,3	16,6	
3 ^o kwartaal	736	516	4.972	1.871	1.206	198	123,7	14,2	
4 ^o kwartaal	711	518	5.065	1.957	1.090	581	103,5	14,6	
1961 1 ^o kwartaal	v 668	468	4.415	1.733	930	117	76,9	11,2	
2 ^o kwartaal	v 737	557	5.360	2.031	1.251	154			
1960 Mei	676	527	5.052	1.913	1.158	180	119,1	14,8	
Juni	750	529	5.142	1.920	1.206	205	195,7	21,3	
Juli	728	478	4.496	1.673	1.127	170	98,4	10,7	
Augustus	734	530	5.210	1.998	1.222	207	138,5	15,7	
September	745	541	5.209	1.942	1.268	218	134,3	16,3	
Oktober	765	578	5.623	2.052	1.267	703	119,6	17,8	
November	725	567	5.587	2.172	1.209	753	87,2	12,0	
December	644	410	3.985	1.646	794	286	103,8	14,0	
1961 Januari	v 577	282	2.624	1.200	355	68	85,2	11,8	
Februari	v 675	552	5.158	2.076	1.122	132	65,8	10,0	
Maart	v 752	570	5.462	1.924	1.314	150	79,7	11,8	
April	v 712	536	5.143	1.952	1.210	132	87,6	12,0	
Mei	v 760	553	5.304	2.039	1.193	138			
Juni	v 739	582	5.632	2.103	1.351	193			
Juli		528				147			

1 De productieve ton-km hebben betrekking op het commercieel vervoer (met uitsluiting van de dienstvervoer) : het is de som van de vermenigvuldigingen van het gewicht van elke verzending met de afstand van het traject.

2 De vervoerde ton-km worden berekend door optelling van de resultaten bekomen door vermenigvuldiging van de vervoerde tonnage met het aantal kilometers van het vervoer.

V - 1 b). — Zeevaart

Bronnen : Havenbestuur te Antwerpen [kol. (1)], te Gent [kol. (4)], N.I.S. (overige kolommen).

Maandgemiddelden of maanden	Haven van Antwerpen			Haven van Gent		
	Laadvermogen van de binnen- gekomen schepen (duizenden register- tonnen)	Goederen (duizenden metrische tonnen)		Laadvermogen van de binnen- gekomen schepen (duizenden register- tonnen)	Goederen (duizenden metrische tonnen)	
		Binnen- gekomen	Vertrokken		Binnen- gekomen	Vertrokken
1951	2.209	1.261	1.169	125	129	83
1952	2.335	1.304	986	126	130	78
1953	2.538	1.201	1.147	116	117	76
1954	2.634	1.276	1.091	119	113	85
1955	2.830	1.439	1.234	154	155	118
1956	3.172	1.865	1.279	178	216	82
1957	3.296	1.828	1.227	171	209	79
1958	3.545	1.723	1.210	163	169	82
1959	3.622	1.668	1.266	145	152	83
1960	3.774	1.816	1.288	150	166	75
1960 2 ^o kwartaal	3.764	1.698	1.266	146	163	89
3 ^o kwartaal	3.864	1.856	1.187	168	202	62
4 ^o kwartaal	3.487	1.718	1.232	140	173	58
1961 1 ^o kwartaal	3.567	1.674	1.160	121	154	51
2 ^o kwartaal	3.872			146		
1960 Juni	3.764	1.803	1.290	162	147	90
Juli	4.086	1.800	1.183	166	174	68
Augustus	3.752	1.881	1.232	162	189	55
September	3.755	1.888	1.146	175	243	62
Oktober	4.167	1.798	1.254	165	207	64
November	3.642	1.923	1.280	156	103	47
December	2.653	1.434	1.163	99	208	63
1961 Januari	2.816	1.425	768	109	190	33
Februari	3.875	1.887	1.226	131	124	61
Maart	4.011	1.709	1.486	124	147	60
April	3.788	1.893	1.328	115	163	60
Mei	3.916	2.156	1.221	148	164	53
Juni	3.911			175		
Juli	3.868			151		
Augustus	4.021			170		

1 Binnenlands vervoer + invoer + uitvoer + doorvoer.

V - 1 c). — Binnen- scheepvaart

Bron : N.I.S.

Totaal verkeer 1	
(duizenden metrische tonnen)	(miljoenen ton-km.)
(1)	(2)
3.471	289
3.295	282
3.912	327
4.258	343
4.737	385
4.659	374
4.642	383
4.269	361
4.534	402
5.097	436
5.223	449
5.327	458
5.056	431
4.645	393
5.318	462
5.251	453
5.321	460
5.408	460
5.537	492
5.149	425
4.483	376
3.899	320
4.327	364
5.710	494
5.445	475
5.691	484

V - 2. — TOERISME

(duizenden overnachtingen)

Bron : Nationaal Instituut voor de Statistiek.

Maandgemiddelden of maanden	Totaal	waarvan land van gewone verblijfplaats					
		België	Frankrijk	Nederland	Verenigd Koninkrijk	West. Duitsland	U.S.A.
1951	538	402	27	23	34	5	10
1952	670	516	30	25	37	8	15
1953	761	577	41	28	45	14	16
1954	911	692	50	31	57	19	17
1955	1.019	766	60	33	68	22	19
1956	1.084	815	66	35	71	23	19
1957	1.186	898	71	33	81	25	19
1958	1.341	877	84	37	102	69	51
1959	1.249	979	55	30	82	27	20
1960	1.307	982	69	33	99	33	25
1960 2 ^o kwartaal	1.193	862	57	32	107	36	32
3 ^o kwartaal	3.335	2.619	176	64	261	60	41
4 ^o kwartaal	373	235	23	19	15	18	15
1961 1 ^o kwartaal	347	226	23	16	13	16	9
2 ^o kwartaal	1.187	874	50	32	93	39	26
1960 April	1.068	777	71	27	83	30	21
Mei	710	473	34	27	54	27	31
Juni	1.801	1.335	66	42	184	49	43
Juli	4.477	3.732	132	68	318	63	51
Augustus	4.517	3.479	321	88	351	90	43
September	1.009	643	74	35	113	32	30
Oktober	422	249	27	23	22	24	24
November	351	224	24	17	12	17	13
December	346	231	19	17	12	12	9
1961 Januari	278	189	14	12	7	10	7
Februari	303	193	19	16	10	14	9
Maart	461	296	37	19	22	23	12
April	971	707	54	26	63	35	20
Mei	897	598	45	34	81	38	28
Juni	1.692	1.316	51	37	136	45	30

V - 3. — BINNENLANDSE HANDEL

a). — Verkoopindexcijfers

(Basis 1953 = 100)

Bron : Nationaal Instituut voor de Statistiek.

Maandgemiddelden of maanden	Warenhuizen met veelvuldige afdelingen					Coöperatieven	Grote ondernemingen gespecialiseerd in kleding		Groot-handel	Ondernemingen met bij-huizen	Verkoopindexcijfers na uitschakeling van de prijs- en seizoenbewegingen (berekeningen door de N.B.B.)			
	Algemeen index-cijfer	Voeding	Kleding	Meubilering	Huishouden 1		Algemeen index-cijfer	Heren 2			Ondergoed en bijkomstige kledingstukken 3	Algemeen voedings-waren	Voeding	Warenhuizen
1951	97	93	101	101	97	90	106	103	91	98	98	90	96	
1952	99	97	103	99	97	97	103	104	95	98	98	96	96	
1953	100	100	100	100	100	100	100	100	100	100	100	100	100	
1954	106	113	102	105	105	109	104	80	107	103	104	107	104	
1955	114	120	111	108	114	115	113	88	111	107	113	114	109	
1956	124	133	120	114	127	125	123	97	132	120	119	121	126	
1957	129	132	126	124	139	125	125	105	131	123	121	117	122	
1958	139	140	138	129	149	131	132	105	139	131	128	121	129	
1959	144	145	149	126	150	132	136	104	145	138	131	120	132	
1960	156	159	159	141	162	v 138	144	106	155	144	143	v 125	142	
1960 2 ^o kwartaal	153	152	168	141	155	135	174	109	153	140	145	126	141	
3 ^o kwartaal	154	152	153	152	172	v 136	122	105	166	141	148	v 127	146	
4 ^o kwartaal	179	173	180	133	172	v 144	157	118	159	157	140	v 124	143	
1961 1 ^o kwartaal	146	155	148	152	156	v 142	146	120	v 154	v 144	145	v 129	v 148	
2 ^o kwartaal	156	154	169	144	162	v 142			v 159	v 151	146	v 132	v 145	
1960 Mei	152	147	168	148	158	135	173	103	150	139	143	125	139	
Juni	148	137	169	130	150	136	141	110	160	136	146	129	145	
Juli	161	160	169	143	172	138	136	160	168	148	143	130	150	
Augustus	146	143	133	145	166	134	102	71	175	139	151	128	151	
September	156	152	157	168	177	v 136	127	83	156	136	150	v 122	138	
Oktober	168	165	189	140	168	v 140	173	117	147	140	146	v 122	135	
November	179	164	168	132	154	v 132	148	109	158	149	144	v 124	156	
December	191	191	184	126	193	v 161	149	128	173	183	129	v 127	138	
1961 Januari	129	136	139	132	126	v 143	131	168	v 154	v 142	125	v 128	v 147	
Februari	142	154	131	157	167	v 134	126	72	v 147	v 144	153	v 128	v 148	
Maart	168	175	174	168	175	v 148	181	121	v 162	v 147	158	v 131	v 150	
April	153	159	162	141	156	v 136	232	112	v 147	v 147	139	v 126	v 136	
Mei	154	156	162	145	164	v 146	231	97	v 163	v 156	143	v 134	v 150	
Juni	161	148	182	147	165	v 144			v 167	v 151	157	v 135	v 150	
Juli	165	149	179	154	179						144			

1 Huishoudartikelen en huishoudtoestellen. — 2 Omvat hoofdzakelijk bovenkleding. — 3 Onderkleding : heren en/of dames.

V - 3 b). — Verkoop op afbetaling

1° — Algemene resultaten

Bron : Nationaal Instituut voor de Statistiek.

	Aantal lopende contracten op einde halfjaar (duizenden)				Uitstaande kredieten op einde halfjaar (miljarden franken)				Krediet verleend in de loop van het halfjaar (miljarden franken)			
	Totaal	Financiering door			Totaal	Financiering door			Totaal	Financiering door		
		verkopers	banken	financieringsorganismen of particulieren		verkopers	banken	financieringsorganismen of particulieren		verkopers	banken	financieringsorganismen of particulieren
1959 1° halfjaar ...	1.179	524	130	525	8,31	1,55	3,37	3,39	3,96	1,10	1,36	1,50
2° halfjaar ...	1.205	532	133	540	8,60	1,82	3,18	3,60	4,23	1,29	1,27	1,67
1960 1° halfjaar ...	1.208	534	144	530	9,48	2,19	3,34	3,95	4,71	1,48	1,53	1,70
2° halfjaar ...	1.339	620	153	566	10,20	2,54	3,44	4,22	4,90	1,57	1,50	1,83
1961 1° halfjaar ...	1.418	643	160	616	11,36	2,82	3,72	4,83	5,14	1,68	1,57	1,88

2° — Achterstallige betalingen

	Aantal schuldenaars welke in gebreke gebleven zijn met het betalen van drie of meer vervallen termijnen in de loop van het halfjaar (duizenden)				Totaal der bedragen van drie termijnen welke door de schuldenaars, bedeld in voorgaande kolommen, niet werden betaald (miljoenen franken)			
	Totaal	Financiering door			Totaal	Financiering door		
		verkopers	banken	financieringsorganismen of particulieren		verkopers	banken	financieringsorganismen of particulieren
1958 2° halfjaar	55	25	1	29	71,0	28,1	7,0	35,9
1959 1° halfjaar	58	25	1	32	72,6	29,2	7,0	36,4
2° halfjaar	50	24	1	25	72,2	28,1	6,4	37,7
1960 1° halfjaar	46	22	1	23	72,3	27,2	6,1	39,0
2° halfjaar	51	24	1	26	81,1	27,8	6,8	46,5

3° — Indeling van de kredieten verleend tijdens het halfjaar, volgens de aard der goederen

	Totaal	Vrachtwagens, bestelwagens, autobussen, zwaar vervoermaterieel		Landbouwmaterieel, landbouwtractoren, vee	Wagens voor personenvervoer behalve autobussen		Moto's scooters, bromfietsen, rijwielen	Textielwaren, bontartikelen, kleding	Boeken	Bedrijfsuitrusting andere dan de artikelen vermeld in de voorgaande rubrieken (handel, ambachtsweren, nijverheid, vrije beroepen)	Huishoudartikelen en voorwerpen voor persoonlijk gebruik, niet elders vermeld	Diensten (reizen, herstellen van motorrijtuigen)
		nieuw	reeds gebruikt		nieuw	reeds gebruikt						
Aantal contracten (duizenden)												
1959 1° halfjaar ...	552	3,8	1,1	2,5	19,7	11,9	16,4	239,2	18,2	8,6	227,6	3,2
2° halfjaar ...	633	3,5	1,2	2,2	19,3	11,6	18,3	270,2	22,3	8,4	268,9	7,2
1960 1° halfjaar ...	603	4,0	1,1	2,3	25,7	13,6	20,1	243,9	19,2	10,7	254,8	7,5
2° halfjaar ...	722	3,4	1,0	2,8	24,3	12,6	18,1	324,0	22,3	8,5	298,6	6,4
1961 1° halfjaar ...	754	4,1	1,1	3,2	28,6	15,1	18,8	368,0	25,4	8,9	274,3	6,6
Verleend krediet (miljoenen franken)												
1959 1° halfjaar ...	3.956	367	53	93	1.016	292	144	276	34	331	1.326	24
2° halfjaar ...	4.230	364	55	110	952	280	139	345	38	317	1.593	37
1960 1° halfjaar ...	4.708	453	56	84	1.379	339	160	322	35	328	1.502	50
2° halfjaar ...	4.899	386	51	128	1.300	313	129	358	41	337	1.810	46
1961 1° halfjaar ...	5.141	488	69	104	1.496	390	147	297	38	388	1.666	58
Verleend krediet — Percentsgewijze verdeling t.o.v. het totaal												
1959 1° halfjaar ...	100,0	9,3	1,3	2,3	25,7	7,4	3,6	7,0	0,9	8,4	33,5	0,6
2° halfjaar ...	100,0	8,6	1,3	2,6	22,5	6,6	3,3	8,1	0,9	7,5	37,7	0,9
1960 1° halfjaar ...	100,0	9,6	1,2	1,8	29,3	7,2	3,4	6,8	0,7	7,0	31,9	1,1
2° halfjaar ...	100,0	7,9	1,1	2,6	26,5	6,4	2,6	7,3	0,8	6,9	37,0	0,9
1961 1° halfjaar ...	100,0	9,5	1,4	2,0	29,1	7,6	2,9	5,8	0,7	7,5	32,4	1,1

Bibliografische referenties : Statistisch Jaarboek voor België. — Statistisch Tijdschrift van het N.I.S. — Bulletin van de Kamer van Koophandel van Antwerpen. — Recherches économiques de Louvain (I.R.E.S.P.). — Maandstatistiek oer de internationale trafiek der havens (N.I.S.). — Vervoerkroniek (tweemaandelijks). — Les transports maritimes, Etude Annuelle (E.O.E.S.). — Bulletin général de Statistiques (Office statistique des Communautés Européennes).

VI. — INKOMENS

1. — BEZOLDIGINGEN VAN DE ARBEIDERS (mannen + vrouwen)

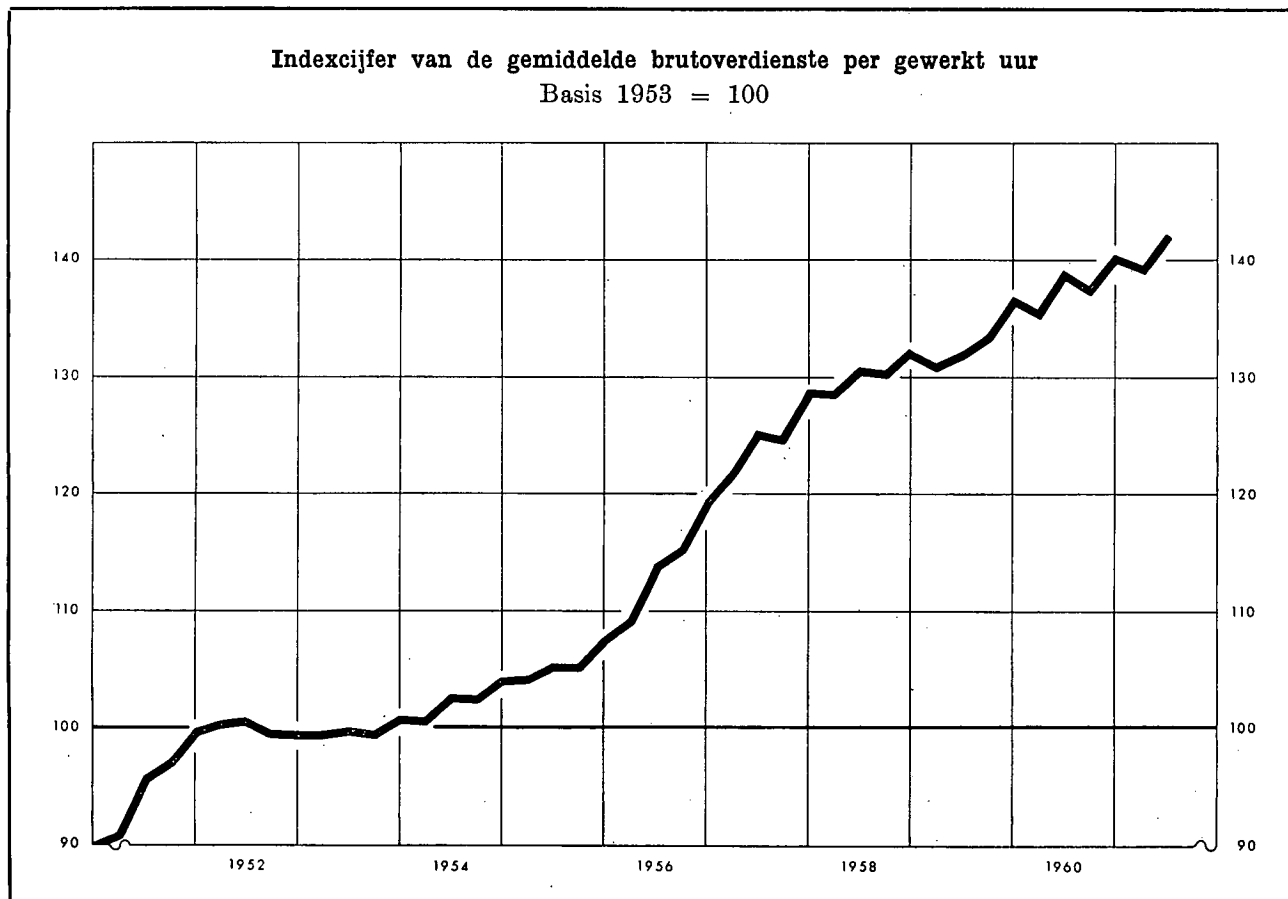

Indexcijfer van de bezoldigingen in de nijverheid

Basis 1953 = 100

Bronnen : kol. (1) - (2) - (3) : N.B.B. (wijze van opstelling, zie Novemhernummer 1957, blz. 415). — kol. (4) : R.M.Z. - berekeningen N.B.B. (zie noot). — kol. (5) : I.R.E.S.P.

	Gemiddelde brutoverdienste per gewerkt uur (1)	Type-uurloon 1		Indexcijfer van de loonmassa 2	Indexcijfer der arbeidskosten 3
		Geschoold arbeider (2)	Ongeschoold arbeider (3)		
1951	96	97	96	100	92
1952	100	100	100	100	98
1953	100	100	100	100	100
1954	103	103	102	102	103
1955	106	105	106	108	106
1956	115	114	114	118	114
1957	125	125	125	129	125
1958	131	129	129	125	132
1959	133	131	132	121	135
1960	138	135	137	128	v 141
1960 Juni	139	135	137		v 143
September ..	138	135	136		v 141
December ..	141	136	138		v 144
1961 Maart	v140	v137	v139		v 144
Juni	v142	v139	v140		v 147

Algemene gemiddelden van de uurlonen der arbeiders

(sociale lasten inbegrepen)

Bron : Verbond der Belgische Nijverheid.

4	België (BF)	West-Duitsland	Groot-Brittannië	Nederland
		percentage in verhouding tot de Belgische lonen 5		
1951	25,80	84,0	86,8	62,6
1952	28,11	83,5	86,7	59,0
1953	28,25	85,8	91,0	61,2
1954	28,74	86,2	94,3	67,5
1955	29,91	90,6	98,4	69,2
1956	32,68	90,2	97,6	69,6
1957	35,67	90,6	93,7	70,1
1958	37,03	94,0	95,0	69,2
1959	38,30	95,9	95,0	68,8
1960	39,70	101,3	98,4	73,0
1958 Februari-April	36,54	93,7	95,4	70,1
August-Oktob.	37,53	94,2	94,6	68,2
1959 Februari-April	37,80	95,1	95,4	69,1
August-Oktob.	38,80	96,7	94,6	68,6
1960 Februari-April	39,48	97,5	97,3	73,5
August-Okt.	39,93	105,0	99,5	72,6

1 Excl. de transportarbeiders.

2 Het betreft het eenvoudig indexcijfer van de totale bezoldigingen betaald aan de arbeiders die onderworpen zijn aan de maatschappelijke zekerheid en behoren tot de extractiebedrijven, de fabrieksnijverheid, het bouwbedrijf, het vervoer en het verkeer. (Voor de bepaling van de totale bezoldigingen, zie XVe Jaarverslag R.M.Z., blz. 141.)

3 Dit indexcijfer, waarin de steenkolenmijnen niet werden opgenomen, geeft de arbeidskosten per uur en niet de kosten per geproduceerde eenheid.

4 De jaarcijfers zijn gemiddelden van de uurlonen van februari-april en augustus-oktober.

5 Het V.B.N. publiceert de buitenlandse uurlonen uitgedrukt in Belgische franken op basis van de wisselkoersen. Daar de bekomen percentages niet werden gewogen aan de hand van de indexcijfers van de kosten van levensonderhoud, geven zij niet de verhouding van de reële lonen weer.

Bibliografische referenties : *Statistisch Jaarboek voor België.* — *Statistisch Tijdschrift van het N.I.S.* — *Recherches économiques de Louvain* (I.R.E.S.P.). — *Jaarverslagen van de R.M.Z.* — *Arbeidsblad.* — *Industrie*, tijdschrift van het V.B.N. — *Le Coût de la main-d'œuvre dans l'Industrie européenne, Etudes et Documents*, nouvelle série, nr 52, 1959 (I.A.B.). — *Annuaire des statistiques du Travail* (I.A.B.).

VII. — PRIJZEN EN PRIJSINDEXCIJFERS

1. — GROOTHANDELSPRIJZEN OP DE WERELDMARKTEN

Daggemiddelden	Tarwe te New-York	Koffie te New-York Santos IV	Ingevoerde wol Boston Buenos- Aires 5/6	Katoen 15/16 middling (New-York Spot)	Rubber te Londen « Spot » price nr 1	Koper te Londen	Tin te Londen slotkoers	Oudijzer in de Verenigde Staten	Ruwe petroleum te West-Texas
	cents per 60 lbs	cents per lb			d per lb	£ per long ton	\$ per long ton	\$ per barrel	
1951	283	54,0	157	42,3	51	220	1.077	45,1	2,40
1952	284	54,0	76	39,7	28	259	964	44,0	2,40
1953	271	57,9	74	33,8	20	256	732	41,1	2,54
1954	278	78,1	79	35,1	20	249	719	29,8	2,65
1955	271	56,8	82	34,6	34	352	740	40,5	2,65
1956	270	57,9	83	35,5	29	329	788	53,5	2,65
1957	272	56,4	90	36,4	26	219	755	47,7	2,90
1958	256	48,2	66	36,2	23	197	735	37,8	2,90
1959	251	36,8	75	34,6	30	238	785	40,3	2,78
1960	252	36,5	81	33,2	32	246	797	33,0	2,77
1960 3 ^e kwartaal	244	36,1	82	34,0	30	245	807	30,5	2,77
1960 4 ^e kwartaal	252	36,1	77	32,3	26	226	800	27,2	2,77
1961 1 ^e kwartaal	255	37,2	77	32,7	25	223	797	32,3	2,78
1961 2 ^e kwartaal	247	37,5	77	34,1	25	236	865	36,3	2,89
1961 3 ^e kwartaal		v 35,5		v 35,1	v 25	v 230	v 937		
1960 Juli	239	36,3	82	34,0	31	255	813	30,5	2,77
1960 Augustus	245	35,8	82	32,6	29	245	802	30,5	2,77
1960 September	249	36,2	81	32,4	29	235	805	30,5	2,77
1960 Oktober	249	36,2	77	32,2	28	222	804	28,5	2,77
1960 November	253	36,0	77	32,3	26	226	801	27,0	2,77
1960 December	253	36,0	77	32,3	25	231	795	27,0	2,77
1961 Januari	257	36,5	77	32,3	25	220	784	30,0	2,77
1961 Februari	256	37,3	77	32,4	24	223	793	32,0	2,77
1961 Maart	252	37,7	77	33,3	25	226	815	35,0	2,79
1961 April	250	37,0	77	33,7	26	229	837	37,0	2,89
1961 Mei	246	37,6	77	34,1	26	242	862	35,0	2,89
1961 Juni	246	37,8	77	34,5	25	236	894	37,0	2,89
1961 Juli	249	37,2	77	34,8	25	230	914	36,0	2,89
1961 Augustus	255	36,1	77	35,2	25	231	953	36,0	
1961 September		v 34,0		v 35,4	v 25	v 229	v 953		

VII - 2. — INDEXCIJFERS VAN DE GROOTHANDELSPRIJZEN OP DE WERELDMARKTEN

Basis 1953 = 100

Bronnen : Comtel Reuter — Moody's Investors Service — Der Volkswirt — Chamber of Shipping.

Maandgemiddelden of maanden	Reuter-indexcijfer	Moody-indexcijfer	Volkswirt-indexcijfers (oude Schulze-indexcijfers)			Vrachtprijzen Groot-Brittannië (bevrachting per reis) 1 2
			Algemeen	Nijverheid	Voeding	
1951	122	119	126	134	105	—
1952	110	105	103	104	102	129
1953	100	100	100	100	100	100
1954	99	103	102	101	104	111
1955	100	98	103	105	99	165
1956	98	102	105	108	100	203
1957	93	100	104	107	98	145
1958	84	96	98	100	96	87
1959	84	93	100	103	94	93
1960	85	90	99	104	90	95
1960 3 ^e kwartaal	85	89	98	103	90	89
1960 4 ^e kwartaal	82	86	98	103	90	96
1961 1 ^e kwartaal	83	88	99	103	91	100
1961 2 ^e kwartaal	85	89	100	104	90	104
1961 3 ^e kwartaal	84	91				
1960 Juli	85	91	99	104	89	87
1960 Augustus	85	89	98	103	90	89
1960 September	84	88	98	102	90	92
1960 Oktober	83	87	98	102	90	91
1960 November	82	86	98	103	90	95
1960 December	82	86	98	103	90	101
1961 Januari	82	87	98	102	91	99
1961 Februari	83	88	99	103	91	101
1961 Maart	84	90	99	104	91	99
1961 April	85	89	100	104	91	102
1961 Mei	86	89	100	105	91	106
1961 Juni	85	90	99	104	89	104
1961 Juli	85	90	99	104	90	101
1961 Augustus	84	91	100	104	91	
1961 September	84	92				

1 Bevrachting per reis voor droge ladingen.

2 Gezien de uitbreiding van de statistiek, zijn de gegevens, vanaf 1960, niet meer volledig vergelijkbaar met de cijfers der vorige periodes.

VII - 3. — INDEXCIJFERS VAN DE GROOTHANDELSPRIJZEN IN BELGIE

Basis 1953 = 100

Maandgemiddelden of maanden	Bron : Ministerie van Economische Zaken											Bron : I.R.E.S.P.			
	Algemeen indexcijfer	Produkten		Landbouwprodukten			Industriële produkten					Gezamenlijke industriële produkten in de drie produktiestadia			
		Inheemse	Ingevoerde	Algemeen indexcijfer	Dierlijke	Plantaardige	Algemeen indexcijfer	Delfstoffen	Metalen en metaalprodukten	Textiel- produkten	Scheikundige produkten	Bouw- materialen	Grondstoffen	Halfabrikaten	Fabrikaten
1951	113,5	109,6	124,7	105,1	107,5	102,5	115,9	103,7	104,1	141,9	117,2	95,5	128,2	121,8	112,6
1952	107,0	105,5	113,0	103,1	103,9	102,1	108,0	110,0	108,9	107,3	114,2	98,9	113,2	110,6	104,5
1953	100,0	100,0	100,0	100,0	100,0	100,0	100,0	100,0	100,0	100,0	100,0	100,0	100,0	100,0	100,0
1954	98,8	97,8	100,0	97,8	99,2	96,4	99,2	98,1	97,5	98,7	100,3	103,8	95,6	97,4	98,6
1955	101,0	99,4	101,8	94,0	97,7	90,3	102,9	100,7	105,0	97,7	104,6	105,4	98,1	100,1	102,2
1956	103,5	103,5	103,3	97,2	101,0	93,5	105,4	105,8	111,6	95,8	105,6	106,9	104,3	103,9	105,4
1957	106,1	107,4	102,2	98,7	103,1	94,5	108,3	112,1	114,4	98,2	108,9	111,9	112,2	107,5	110,6
1958	101,7	105,4	93,9	96,0	92,8	98,9	103,2	105,8	109,6	87,5	107,9	115,0	100,3	99,6	106,6
1959	101,3	104,7	95,2	95,0	95,9	94,1	103,0	103,7	109,8	84,9	108,3	115,4	95,7	99,3	105,5
1960	102,5	105,0	96,5	92,2	93,2	86,8	105,4	101,4	110,2	92,2	107,0	121,4	94,5	99,3	107,1
1960 3 ^e kwartaal ...	102,0	104,3	95,4	92,8	100,4	85,9	104,6	101,2	110,7	90,0	105,5	121,4	94,1	98,9	107,0
1960 4 ^e kwartaal ...	102,4	104,7	95,5	93,0	106,7	81,4	105,0	101,5	109,7	93,1	105,4	121,7	92,8	98,1	106,7
1961 1 ^e kwartaal ...	102,8	105,0	96,5	93,2	109,8	79,9	105,4	101,2	109,4	95,1	106,1	121,6	91,5	98,2	106,9
1961 2 ^e kwartaal ...	102,0	104,5	95,8	91,4	110,1	76,8	105,0	99,7	109,6	94,5	104,6	121,7	92,1	98,2	106,3
1961 3 ^e kwartaal ...													91,2	96,7	105,2
1960 Juli	102,2	104,6	95,7	92,2	98,2	86,5	104,9	100,9	111,0	90,6	105,6	121,3	95,0	99,0	106,9
1960 Augustus	101,7	103,9	95,2	92,6	99,5	86,5	104,3	101,2	110,7	88,8	105,9	121,3	94,3	99,3	107,1
1960 September	102,2	104,5	95,3	93,5	103,6	84,8	104,6	101,6	110,3	90,6	104,9	121,5	93,0	98,4	106,9
1960 Oktober	102,4	104,7	95,5	93,3	105,4	82,9	104,9	101,6	109,6	92,7	104,9	121,7	92,6	98,3	106,4
1960 November	102,5	104,8	95,7	93,2	108,0	80,8	105,1	101,6	109,8	93,5	105,6	121,7	92,7	97,9	106,8
1960 December	102,2	104,5	95,3	92,4	106,7	80,6	105,0	101,4	109,6	93,2	105,6	121,7	93,2	98,2	107,0
1961 Januari	102,4	105,0	95,6	93,4	106,5	82,5	104,9	100,9	109,1	94,0	105,3	121,7	91,1	97,8	106,8
1961 Februari	102,8	105,0	96,9	92,9	109,3	79,6	105,6	101,6	109,4	95,6	106,3	121,5	91,3	98,1	106,9
1961 Maart	103,1	105,1	97,1	93,3	113,7	77,5	105,7	101,2	109,6	95,6	106,6	121,5	92,1	98,6	107,0
1961 April	102,2	104,0	97,0	90,7	110,1	75,6	105,4	100,0	109,8	95,3	105,6	121,7	91,8	98,4	106,1
1961 Mei	101,9	104,0	95,8	90,8	111,4	74,9	105,0	99,8	109,6	94,8	104,3	121,7	92,3	98,3	106,2
1961 Juni	101,9	105,4	94,5	92,8	108,8	79,8	104,5	99,3	109,4	93,5	104,0	121,7	92,3	97,8	106,6
1961 Juli	102,2	105,7	94,2	94,3	113,4	79,4	104,2	98,4	109,1	93,5	104,0	121,7	91,7	97,0	105,7
1961 Augustus	101,4	105,0	93,2	93,0	112,7	77,7	103,7	98,4	109,1	91,7	102,3	121,7	91,1	96,7	105,2
1961 September ...													90,8	96,5	104,8

VII - 3. — INDEXCIJFERS VAN DE GROOTHANDELSPRIJZEN IN BELGIE

Basis 1953 = 100

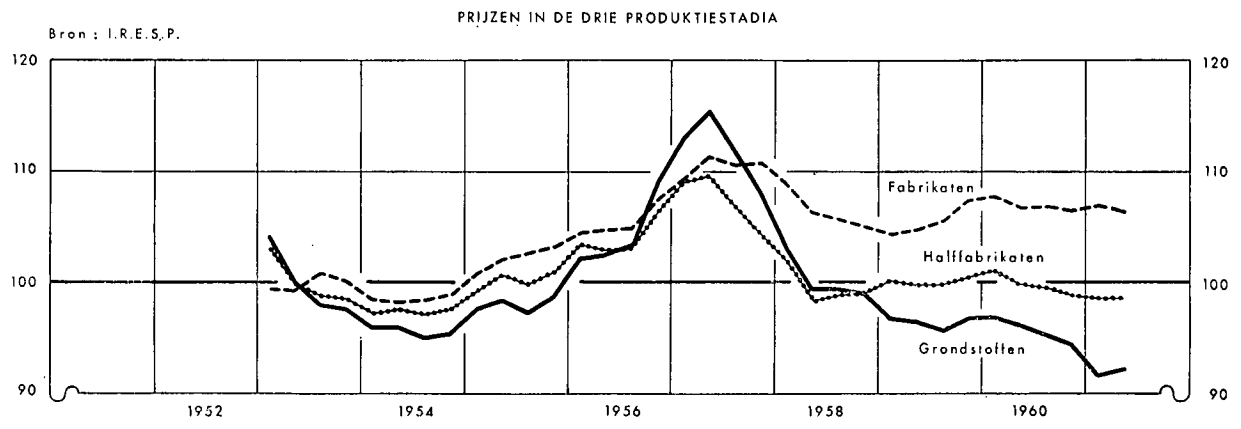
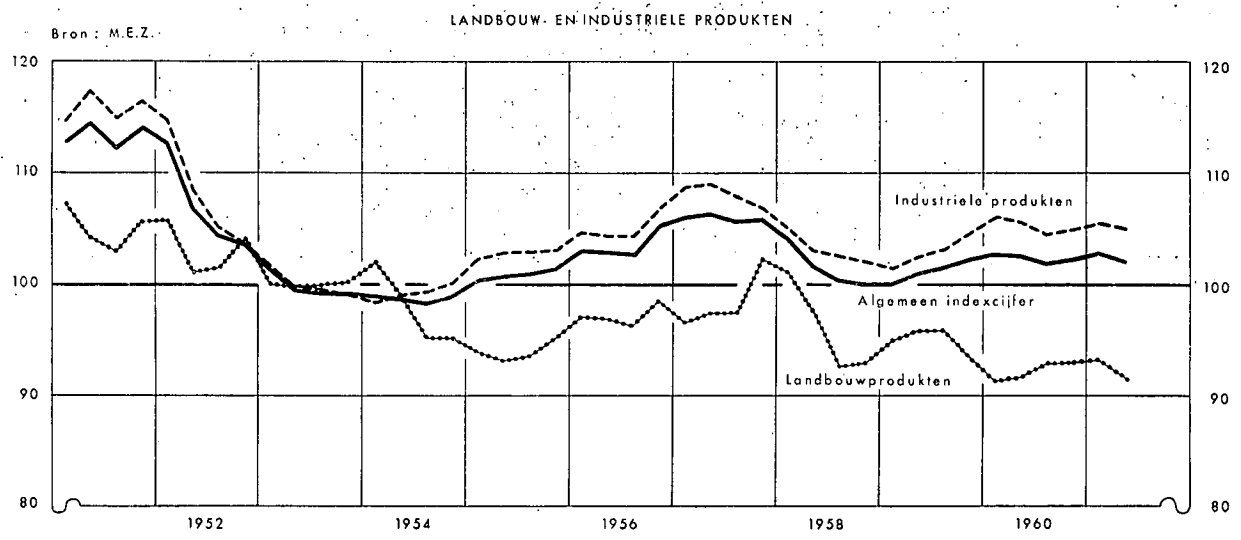
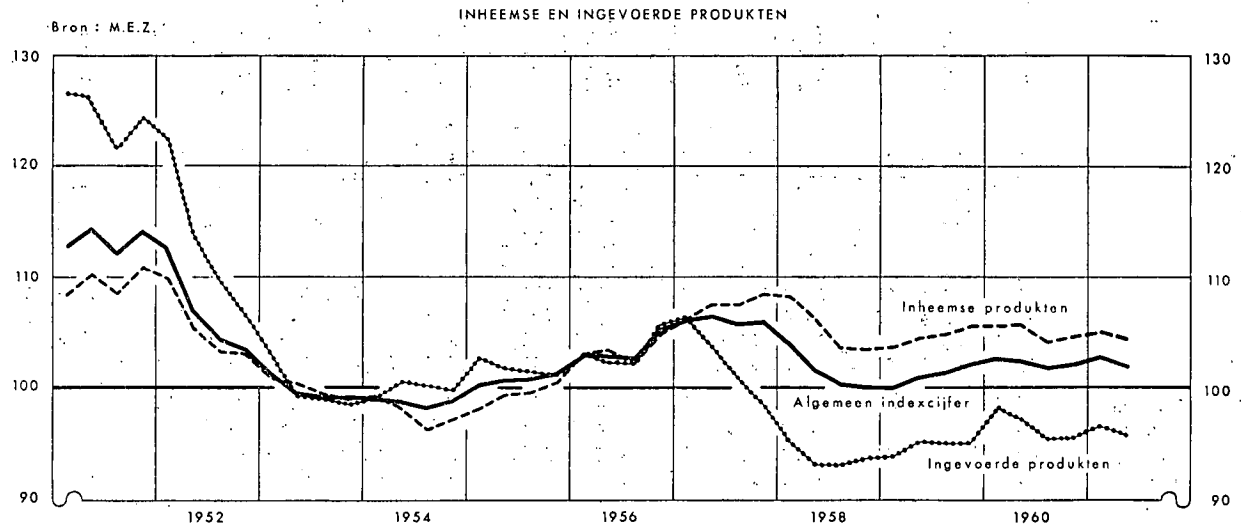

VII - 4. — INDEXCIJFERS VAN DE KLEINHANDELSPRIJZEN IN BELGIE

Basis 1953 = 100

Bron : Ministerie van Economische Zaken.

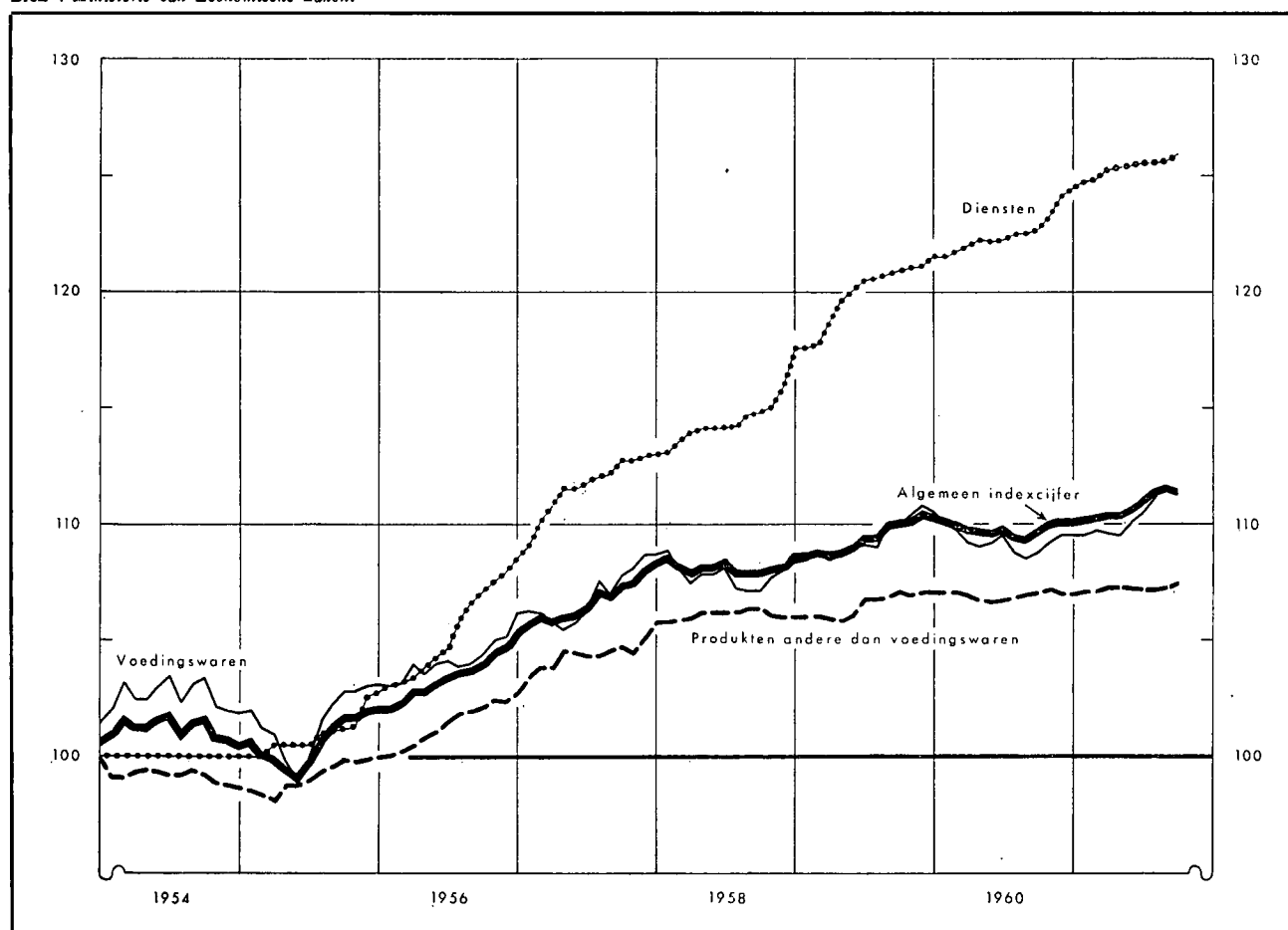

Maandgemiddelden of maanden	Algemeen indexcijfer 65 produkten		Voedingwaren 85 produkten		Producten andere dan voedingswaren 25 produkten		Diensten 5 produkten	
	1960	1961	1960	1961	1960	1961	1960	1961
1953	100,00		100,0		100,0		100,0	
1954	101,30		102,7		99,2		100,0	
1955	100,80		101,6		99,2		101,0	
1956	103,65		104,2		101,5		105,5	
1957	106,93		107,0		104,5		111,7	
1958	108,31		107,9		106,2		114,6	
1959	109,64		109,5		106,6		120,0	
1960	109,97		109,3		107,0		122,6	
1 ^e kwartaal	110,11	110,48	109,7	109,7	107,1	107,2	121,7	125,0
2 ^e kwartaal	109,84	110,81	109,3	110,0	106,8	107,2	122,3	125,5
3 ^e kwartaal	109,66	111,54	108,7	111,4	107,0	107,3	122,6	125,8
4 ^e kwartaal	110,27		109,5		107,2		124,0	
Januari	110,28	110,43	110,1	109,6	107,1	107,2	121,5	124,8
Februari	110,17	110,49	109,8	109,8	107,1	107,2	121,7	124,9
Maart	109,89	110,53	109,3	109,6	107,0	107,3	122,0	125,3
April	109,79	110,55	109,1	109,5	106,8	107,3	122,3	125,4
Mei	109,76	110,83	109,3	110,1	106,7	107,2	122,2	125,5
Juni	109,96	111,06	109,6	110,5	106,8	107,2	122,3	125,6
Juli	109,67	111,45	108,8	111,3	106,9	107,2	122,5	125,6
Augustus	109,56	111,68	108,6	111,7	107,0	107,3	122,5	125,7
September	109,76	111,48	108,8	111,3	107,1	107,5	122,7	126,0
Oktober	110,14		109,3		107,3		123,3	
November	110,34		109,6		107,1		124,2	
December	110,34		109,6		107,1		124,5	

Bibliografische referenties : Statistisch Jaarboek voor België. — Statistisch Tijdschrift van het N.I.S. — Arbeidsblad. — Industrie, tijdschrift van het V.B.N. — Recherches économiques de Louvain (I.R.E.S.P.). — De Belgische Textielnijverheid, tijdschrift van Febeltex. — Der Volkswirt. — Wirtschaft und Statistik. — Bulletin mensuel de statistique (O.V.N.). — Monthly Digest of Statistics. — Bulletin statistique de l'I.N.S.E.E. — Bulletins statistiques : statistiques générales (E.O.E.S.). — Données statistiques (Raad van Europa). — Financiële dagbladen : Afeji, Het Financiële Dagblad, The Financial Times, L'Information.

VIII. — BUITENLANDSE HANDEL VAN DE B.L.E.U.

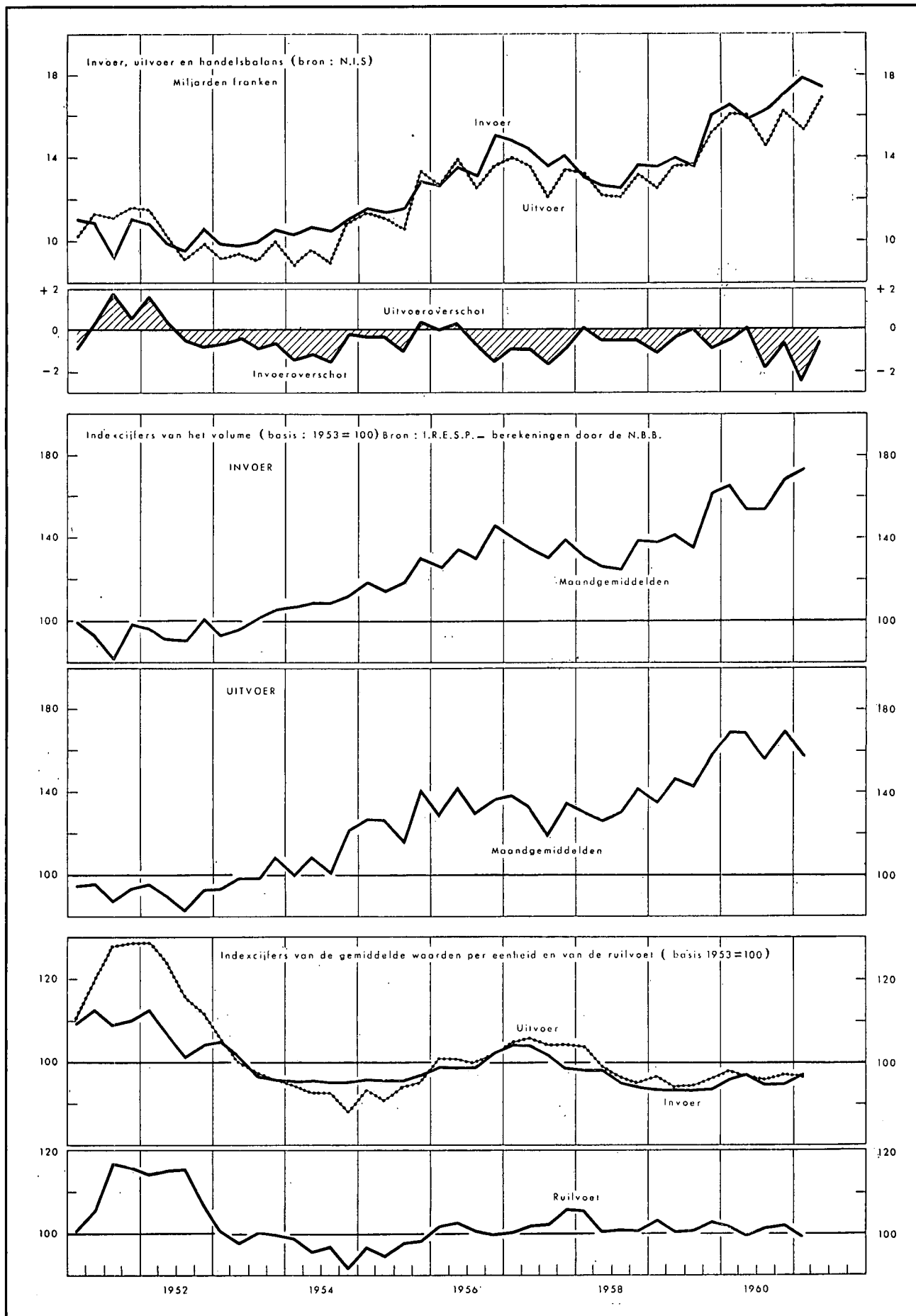

VIII - 1. — BUITENLANDSE HANDEL VAN DE B.L.E.U. — ALGEMENE TABEL

Maandgemiddelden of maanden	Bron : N.I.S.				Bron : I.R.E.S.P.				
	Waarde (miljarden franken)			Percentage uitvoer invoer	Indexcijfers basis 1958 = 100				
	Invoer	Uitvoer	Handels- balans		hoeveelheid		prijzen		ruilvoet 1
				invoer	uitvoer	bij invoer	bij uitvoer		
1951	10,6	11,1	+ 0,5	104	94	94	111	122	110
1952	10,3	10,2	- 0,1	100	96	92	107	120	113
1953	10,1	9,4	- 0,7	93	100	100	100	100	100
1954	10,6	9,6	- 1,0	90	110	108	95	92	96
1955	11,8	11,6	- 0,2	98	120	128	96	93	97
1956	13,6	13,2	- 0,4	97	135	135	100	101	101
1957	14,3	13,3	- 1,0	93	137	132	102	105	103
1958	13,0	12,7	- 0,3	97	131	133	96	98	102
1959	14,3	13,7	- 0,6	96	145	146	93	95	102
1960	16,5	15,7	- 0,8	95	161	166	96	97	101
1960 2 ^e kwartaal	15,9	16,0	+ 0,1	100	155	169	97	97	100
3 ^e kwartaal	16,3	14,5	- 1,8	89	155	157	95	96	101
4 ^e kwartaal	17,1	16,4	- 0,7	96	163	169	95	97	102
1961 1 ^e kwartaal	17,8	15,3	- 2,5	86	171	160	98	97	99
2 ^e kwartaal	17,5	16,8	- 0,7	96	171	175	97	96	99
1960 Augustus	15,4	13,1	- 2,3	85	152	145	95	96	101
September	16,5	14,8	- 1,7	90	161	162	95	95	100
Oktober	16,8	16,4	- 0,4	98	166	178	95	96	101
November	16,9	15,7	- 1,2	93	170	173	95	97	103
December	16,5	15,8	- 0,7	96	167	167	95	97	103
1961 Januari	16,5	12,0	- 4,5	73	171	160	98	97	99
Februari	18,1	15,8	- 2,3	87					
Maart	18,8	18,2	- 0,6	97	171	175	97	96	99
April	17,0	16,9	- 0,1	100					
Mei	17,7	16,5	- 1,2	93					
Juni	17,7	17,0	- 0,7	96					
Juli	16,3	15,7	- 0,6	96					
Augustus	16,9	14,2	- 1,7	89					
September		17,4							

1 Ruilvoet = $\frac{\text{indexcijfer van de uitvoerprijzen}}{\text{indexcijfer van de invoerprijzen}}$

N. B. — Wegens de verbeteringen van de cumulatieve cijfers, stemt het kwartaalcijfer niet noodzakelijk overeen met het gemiddelde van die maandcijfers.

VIII - 2. — UITVOER VAN DE B.L.E.U. VOLGENS GOEDERENGROEPEN

(miljarden franken)

Bron : N.I.S. (indeling van de N.B.B. volgens de Type-classificatie voor de internationale handel van de O.V.N.)

Maandgemiddelden of maanden	IJzer- en staal- produkten	Metaal- verwer- king	Non-ferro metalen	Textiel	Scheikun- dige produkten	Steen- kolen- nijverheid	Petroleum- nijverheid	Glas- en spiegelglas	Parels en edelge- steensten	Landbouw produkten	Diversen	Totaal
<i>Oude reeks</i>												
1951	2,4	1,7	1,0	2,5	0,9	0,2	—	0,2	0,3	0,3	1,6 ¹	11,1
1952	2,7	1,9	1,1	1,6	0,8	0,3	0,3	0,1	0,2	0,2	1,0	10,2
1953	1,9	1,7	0,9	1,8	0,7	0,3	0,3	0,2	0,3	0,2	1,1	9,4
1954	1,8	1,7	0,9	1,9	0,8	0,4	0,2	0,2	0,4	0,2	1,1	9,6
1955	2,5	2,1	1,1	1,9	0,9	0,5	0,3	0,3	0,5	0,3	1,2	11,6
1956	3,0	2,3	1,2	2,1	1,0	0,5	0,4	0,3	0,6	0,3	1,5	13,2
1957	3,1	2,5	1,0	2,2	1,0	0,5	0,4	0,3	0,5	0,3	1,5	13,3
1958	2,8	2,6	0,9	1,8	1,0	0,3	0,5	0,3	0,5	0,4	1,6	12,7
1959	2,8	2,7	1,1	2,1	1,2	0,2	0,5	0,4	0,7	0,4	1,6	13,7
1960	3,5	3,2	1,3	2,4	1,2	0,2	0,5	0,5	0,7	0,4	1,8	15,7
1960 2 ^e kwartaal	3,6	3,5	1,3	2,3	1,2	0,2	0,5	0,5	0,6	0,3	2,0	16,0
3 ^e kwartaal	3,4	2,7	1,2	2,2	1,1	0,2	0,5	0,4	0,6	0,4	1,8	14,5
4 ^e kwartaal	3,5	3,4	1,3	2,5	1,0	0,3	0,4	0,5	0,9	0,6	2,0	16,4
1960 Juni	3,6	3,4	1,4	2,2	1,2	0,2	0,6	0,5	0,4	0,3	2,1	15,9
Juli	3,3	3,1	1,2	2,3	1,1	0,2	0,6	0,5	0,7	0,4	1,7	15,1
Augustus	3,2	2,1	1,2	2,0	1,2	0,2	0,4	0,4	0,5	0,3	1,6	13,1
September	3,6	2,7	1,1	2,3	1,2	0,2	0,4	0,5	0,4	0,5	1,9	14,8
Oktober	3,5	3,2	1,5	2,6	1,1	0,3	0,4	0,5	0,6	0,6	2,1	16,4
November	3,6	3,0	1,3	2,5	1,1	0,3	0,5	0,4	0,4	0,5	2,1	15,7
December	3,1	3,4	1,2	2,4	1,0	0,2	0,3	0,4	1,3	0,5	2,0	15,8
<i>Nieuwe reeks</i>												
1960	3,5	3,3	1,3	2,4	1,2	0,2	0,5	0,5	0,7	0,4	1,7	15,7
1961 1 ^e kwartaal	2,78	3,44	1,43	2,50	1,23	0,19	0,37	0,42	0,62	0,52	1,82	15,32
2 ^e kwartaal	3,37	4,07	1,32	2,54	1,24	0,22	0,43	0,45	0,81	0,42	1,93	16,80
1961 Januari	1,57	2,55	1,24	2,30	1,00	0,15	0,25	0,27	0,60	0,50	1,56	11,99
Februari	2,99	3,43	1,46	2,48	1,24	0,22	0,40	0,48	0,67	0,52	1,88	15,77
Maart	3,76	4,34	1,60	2,72	1,46	0,19	0,45	0,50	0,59	0,55	2,05	18,21
April	3,38	4,53	1,29	2,42	1,30	0,16	0,38	0,46	0,59	0,48	1,91	16,90
Mei	3,29	3,69	1,31	2,61	1,15	0,22	0,48	0,46	1,03	0,42	1,86	16,52
Juni	3,43	3,97	1,40	2,58	1,28	0,27	0,44	0,44	0,79	0,37	2,04	17,01
Juli	3,09	3,77	1,18	2,38	1,19	0,22	0,42	0,42	0,69	0,41	1,92	15,69

1 Inclusief de produkten van de petroleumnijverheid.

N. B. — De inhoud van elke rubriek stemt met de benaming overeen, zelfs indien de produkten worden vervaardigd door een nijverheidstak die een andere hoofdactiviteit heeft.

— Voor een overzicht van de buitenlandse handel van 1948 tot 1957 : zie *Tijdschrift voor Documentatie en Voorlichting*, XXXIV^e Jaargang, Deel II, nr 1, juli 1959.

— Voor de analyse van 1959 : XXXV^e Jaargang, Deel II, nr 1, juli 1960; van 1960 : XXXVI^e Jaargang, Deel II, nr 1, juli 1961.

VIII - 3. — INVOER VAN DE B.L.E.U. VOLGENS GOEDERENGROEPEN
(miljoenen franken)

Bron : Nationaal Instituut voor de Statistiek. — Berekeningen van de N.B.B.

Maandgemiddelden	Produktiegoederen bestemd voor											Verbruiksgoederen				Ultras-tings- goede- ren	Algemeen totaal				
	Totaal	de metaal- nijver- heid 1	de textiel- bedrij- ven	de land- bouw- en de voe- dings- bedrij- ven 2	de dia- mant- nijver- heid	de hout- nijver- heid	de leder- nijver- heid	de papier en gra- fische nijver- heid	de tabaks- nijver- heid	de bouw- be- drijven 3	diverse produktiesectoren				Totaal			niet duurzame			duur- zame
											mine- rale oliën	vaste brand- stoffen	schei- kundige pro- dukten	andere pro- dukten				voedingsmiddelen		andere 4	
																		dier- lijke pro- dukten	plant- aardige pro- dukten		
1951	7.481	1.754	1.621	1.055	275	181	153	160	82		350	359	243	1.248	2.238	428	622		1.188	881	10.600
1952	6.876	2.153	1.035	1.043	234	142	106	109	73		478	329	208	966	2.316	478	599		1.239	1.060	10.252
1953	6.652	1.864	1.236	958	279	159	114	84	76		484	340	202	856	2.311	390	608		1.313	1.131	10.094
1954	7.197	1.957	1.212	1.033	293	194	118	103	74		541	439	250	983	2.263	349	643		1.271	1.164	10.624
1955	8.238	2.540	1.211	912	417	240	116	127	74		649	474	306	1.172	2.367	369	637		1.361	1.245	11.850
1956	9.434	3.065	1.277	1.089	507	196	124	132	78		809	612	367	1.178	2.554	385	735		1.434	1.647	13.635
1957	9.814	2.827	1.427	1.045	532	227	124	147	88		1.022	717	401	1.257	2.844	404	767		1.673	1.644	14.302
1958	8.596	2.437	935	1.059	451	193	106	121	94		957	700	410	1.133	2.758	351	742		1.665	1.683	13.037
1959	9.682	2.858	1.088	1.170	675	206	142	244 ⁵	98	111	897	677	445	1.071	2.969	376	751	275	1.567	1.690	14.341
1960	11.453	3.808	1.270	1.278	773	271	172	244 ⁵	105	227	946	652	666	1.041	3.085	359	804	313	1.609	1.950	16.488
1953 1 ^e halfjaar	6.407	1.831	1.261	874	264	114	130	71	74		487	295	194	812	2.364	392	647		1.325	1.089	9.860
1953 2 ^e halfjaar	6.897	1.897	1.210	1.043	294	204	99	98	77		480	386	209	900	2.259	389	570		1.300	1.172	10.328
1954 1 ^e halfjaar	6.978	1.915	1.236	1.016	286	135	121	103	73		528	409	237	919	2.331	350	727		1.254	1.167	10.476
1954 2 ^e halfjaar	7.417	2.000	1.187	1.050	300	253	115	103	76		554	470	263	1.046	2.194	347	561		1.286	1.161	10.772
1955 1 ^e halfjaar	7.830	2.351	1.255	847	408	169	123	119	71		622	451	291	1.123	2.346	348	664		1.334	1.232	11.458
1955 2 ^e halfjaar	8.499	2.585	1.167	977	426	312	109	133	75		676	498	320	1.221	2.387	390	610		1.387	1.356	12.242
1956 1 ^e halfjaar	9.043	3.000	1.297	1.004	485	138	135	112	77		810	486	353	1.146	2.445	344	715		1.386	1.638	13.126
1956 2 ^e halfjaar	9.643	2.946	1.257	1.175	529	255	114	150	80		808	737	382	1.210	2.662	427	754		1.481	1.840	14.145
1957 1 ^e halfjaar	10.189	2.937	1.613	1.048	568	188	138	143	87		1.009	757	407	1.294	2.819	395	782		1.642	1.650	14.658
1957 2 ^e halfjaar	9.440	2.717	1.241	1.042	496	265	111	152	89		1.035	677	395	1.220	2.869	412	752		1.705	1.636	13.945
1958 1 ^e halfjaar	8.412	2.420	975	1.033	378	137	112	112	91		955	648	416	1.135	2.827	335	813		1.679	1.686	12.925
1958 2 ^e halfjaar	8.781	2.455	894	1.086	524	249	100	131	97		958	753	405	1.129	2.689	369	670		1.650	1.680	13.150
1959 1 ^e kwartaal	9.239	2.623	1.025	1.243	656	114	134	206 ⁵	95	84	1.013	728	390	928	2.802	354	717	257	1.474	1.557	13.598
1959 2 ^e kwartaal	9.366	2.777	1.033	957	664	190	164	240 ⁵	102	117	911	700	464	1.047	2.905	314	801	269	1.521	1.739	14.010
1959 3 ^e kwartaal	9.236	2.771	1.026	1.024	672	280	129	256 ⁵	96	119	713	621	433	1.096	2.841	335	690	286	1.530	1.559	13.636
1959 4 ^e kwartaal	10.886	3.260	1.268	1.455	708	240	140	275 ⁵	97	124	950	660	494	1.215	3.328	500	794	290	1.744	1.905	16.119
1960 1 ^e kwartaal	11.464	3.598	1.444	1.505	633	163	191	210 ⁵	96	225	1.102	635	631	1.031	3.042	352	822	309	1.559	2.123	16.629
1960 2 ^e kwartaal	10.931	3.770	1.207	1.173	635	238	159	183 ⁵	109	219	893	629	639	1.077	3.083	325	874	311	1.573	1.883	15.897
1960 3 ^e kwartaal	11.549	3.813	1.126	1.181	981	367	158	290 ⁵	104	236	982	675	660	976	3.040	359	756	309	1.616	1.736	16.325
1960 4 ^e kwartaal	11.864	4.049	1.302	1.252	842	316	181	296 ⁵	111	227	806	670	732	1.080	3.178	401	767	321	1.689	2.059	17.101

1 Incl. de onderdelen van wagens.

2 Incl. de graangewassen.

3 Vanaf 1959, nieuwe rubriek waarvan de inhoud voordien hoofdzakelijk voorkwam onder het hoofd : « Produktiegoederen bestemd voor diverse produktiesectoren : andere produkten ».

4 Vanaf 1959, nieuwe rubriek waarvan de inhoud voordien hoofdzakelijk voorkwam onder het hoofd : « Duurzame verbruiksgoederen ».

5 Vanaf 1959, rubriek gewijzigd wegens opnemng van produkten voordien gerangschikt onder het hoofd : « Produktiegoederen bestemd voor diverse produktiesectoren : andere produkten ».

VIII - 4. — INDEXCIJFERS VAN HET VOLUME EN VAN DE GEMIDDELDE WAARDEN PER EENHEID

Basis 1953 = 100

Bron : N.I.S. — Berekeningen door de N.B.B.

	INDEXCIJFERS VAN HET VOLUME								INDEXCIJFERS VAN DE GEMIDDELDE WAARDEN PER EENHEID							
	1952	1954	1955	1956	1957	1958	1959	1960	1952	1954	1955	1956	1957	1958	1959	1960
INVOER (C.I.F.)																
Produktiegoederen	96,6	113,6	124,5	136,7	137,4	131,6	146,5	163,8	108,7	94,5	96,8	101,3	104,7	95,7	94,4	96,5
Verbruiksgoederen	98,4	101,2	108,4	118,7	129,1	129,2	143,3	157,1	103,3	98,4	96,7	95,7	97,3	94,1	91,2	91,3
Uitrustingsgoederen	94,6	110,5	114,4	142,8	137,4	141,7	159,4	174,2	100,4	93,6	95,9	94,3	102,3	101,6	93,6	99,1
Totaal ...	96,8	110,6	119,7	133,8	135,7	132,4	147,5	163,9	106,2	95,1	96,7	99,1	102,8	96,1	93,6	95,6
UITVOER (F.O.B.)																
IJzer- en staalnijverheid ...	105,7	107,0	131,2	143,3	140,1	140,8	156,0	179,4	133,2	88,5	98,9	110,2	118,0	104,0	96,9	107,1
Metaalverwerkende bedrijv.	111,5	114,9	131,6	137,8	137,4	149,1	162,7	194,6	99,7	90,1	94,0	97,3	107,5	104,1	99,1	96,8
Non-ferro metalen	101,3	107,2	110,3	118,8	110,5	122,0	135,8	151,7	123,0	95,7	110,7	121,1	99,2	83,6	93,1	97,5
Textiel	81,0	110,2	119,8	133,2	134,9	122,6	146,6	158,8	109,8	94,5	90,0	88,2	90,8	82,0	77,7	82,1
Scheikundige produkten ...	85,9	115,7	125,2	137,6	152,5	161,2	186,3	185,7	117,6	96,9	99,0	97,9	93,4	90,9	89,6	89,2
Brandstoffen	72,7	130,0	163,7	121,0	108,7	78,9	62,2	65,0	128,5	90,5	92,6	112,0	130,5	127,1	104,0	94,8
Petroleumnijverheid	97,0	104,8	128,0	160,3	140,3	171,3	171,5	177,8	104,8	93,2	94,8	170,6	210,3	202,5	190,1	172,4
Glas en spiegelglas	70,7	117,0	153,9	163,6	145,6	159,6	207,8	229,4	100,0	97,9	101,2	108,2	110,1	111,3	111,4	110,7
Landbouwprodukten	82,4	112,9	131,1	151,7	137,1	191,1	185,2	191,3	108,7	105,4	101,9	113,2	108,0	106,6	105,9	104,7
Cement	78,3	91,4	103,7	89,4	94,3	66,1	75,7	71,5	104,5	100,1	96,9	102,0	101,6	102,6	100,1	97,0
Steengroeven	92,8	103,1	114,8	126,4	125,8	116,1	129,3	136,5	102,9	99,9	105,1	111,7	120,3	118,4	113,8	120,3
Ceramik	107,4	119,5	135,8	147,6	124,9	112,9	136,3	195,0	104,4	96,4	102,9	110,1	114,5	113,8	111,3	100,5
Hout en meubelen	87,2	110,5	162,0	187,1	179,6	158,4	205,0	257,1	105,5	97,0	103,7	105,7	108,7	103,2	99,6	101,5
Huiden en leder	76,0	107,6	123,8	128,0	113,9	115,6	139,8	143,9	105,9	89,4	82,5	83,2	89,2	86,0	93,7	95,1
Papier en boeken	84,6	125,9	146,8	180,4	202,8	206,0	234,8	274,7	118,2	98,4	98,9	96,7	95,8	96,7	89,5	91,3
Tabak	93,1	89,0	131,5	172,0	244,2	295,2	372,5	436,6	108,9	92,8	94,5	93,0	94,7	93,3	88,9	89,3
Rubber	83,9	121,9	148,4	181,2	167,4	167,7	196,2	209,3	122,0	93,0	96,7	96,6	92,7	88,6	86,3	82,1
Voedingsbedrijven	75,6	74,3	96,0	97,2	92,7	100,3	113,1	130,9	125,5	101,4	96,7	94,0	100,5	91,7	83,5	83,5
Diversen	86,1	85,6	94,8	110,8	85,9	86,8	101,9	120,2	112,7	84,2	85,1	87,6	106,5	102,5	101,6	97,7
Totaal ...	94,4	109,4	125,7	135,3	131,8	134,7	150,3	168,3	115,7	92,8	96,6	101,5	105,8	98,3	94,8	97,1
									INDEXCIJFERS VAN DE RUILVOET ¹							
Totaal ...									108,9	97,6	99,9	102,4	102,9	102,3	101,3	101,6

¹ Indexcijfers van de ruilvoet : $\frac{\text{indexcijfer van de gemiddelde waarden per eenheid bij de uitvoer (f.o.b.)}}{\text{indexcijfer van de gemiddelde waarden per eenheid bij de invoer (c.i.f.)}}$

VIII - 5. — GEOGRAFISCHE SPREIDING VAN DE BUITENLANDSE HANDEL
VAN DE B.L.E.U.

(miljarden franken)

Bron : Nationaal Instituut voor de Statistiek.

Maandgemiddelden of maanden	West-Duitsland 1			Frankrijk 1			Nederland		
	invoer	uitvoer	handels-balans	invoer	uitvoer	handels-balans	invoer	uitvoer	handels-balans
1951	0,93	0,67	- 0,26	1,09	1,01	- 0,08	1,16	1,98	+ 0,82
1952	1,11	0,98	- 0,13	1,04	0,76	- 0,28	1,35	1,56	+ 0,21
1953	1,24	0,88	- 0,36	1,12	0,75	- 0,37	1,38	1,68	+ 0,30
1954	1,45	0,93	- 0,52	1,27	0,92	- 0,35	1,42	2,01	+ 0,59
1955	1,64	1,36	- 0,28	1,47	1,16	- 0,31	1,56	2,40	+ 0,83
1956	2,03	1,34	- 0,69	1,62	1,41	- 0,21	1,78	2,89	+ 1,11
1957	2,23	1,36	- 0,87	1,70	1,46	- 0,24	2,02	3,02	+ 1,00
1958	2,23	1,46	- 0,77	1,51	1,34	- 0,17	2,05	2,63	+ 0,58
1959	2,34	1,82	- 0,52	1,80	1,25	- 0,55	2,26	2,92	+ 0,66
1960	2,81	2,48	- 0,33	2,24	1,64	- 0,60	2,45	3,35	+ 0,90
1960 2 ^e kwartaal	2,60	2,53	- 0,07	2,30	1,62	- 0,68	2,30	3,31	+ 1,01
3 ^e kwartaal	2,91	2,44	- 0,47	2,11	1,53	- 0,57	2,48	3,11	+ 0,63
4 ^e kwartaal	3,00	2,57	- 0,43	2,17	1,88	- 0,49	2,63	3,66	+ 1,03
1961 1 ^e kwartaal	3,10	2,41	- 0,69	2,76	1,78	- 0,98	2,72	3,67	+ 0,95
2 ^e kwartaal	3,15	2,45	- 0,70	2,69	1,98	- 0,71	2,65	4,12	+ 1,47
1960 Mei	2,65	2,51	- 0,14	2,33	1,74	- 0,59	2,34	3,40	+ 1,06
Juni	2,48	2,47	- 0,01	2,26	1,59	- 0,67	2,25	3,27	+ 1,02
Juli	2,69	2,50	- 0,19	2,23	1,63	- 0,60	2,09	3,14	+ 1,05
Augustus	2,71	2,25	- 0,46	1,74	1,37	- 0,37	2,41	2,80	+ 0,39
September	3,12	2,53	- 0,59	2,27	1,55	- 0,72	2,86	3,33	+ 0,47
Oktober	2,98	2,59	- 0,39	2,45	2,05	- 0,40	2,61	3,67	+ 1,06
November	2,66	2,64	- 0,02	2,32	1,84	- 0,48	2,67	3,56	+ 0,89
December	3,04	2,35	- 0,69	2,29	1,66	- 0,63	2,58	3,65	+ 1,07
1961 Januari	2,57	2,19	- 0,38	2,09	1,46	- 0,63	2,48	3,29	+ 0,81
Februari	3,41	2,50	- 0,91	2,95	1,83	- 1,12	2,65	3,59	+ 0,94
Maart	3,33	2,56	- 0,77	3,20	2,04	- 1,16	3,04	4,12	+ 1,08
April	3,00	2,46	- 0,54	2,53	1,97	- 0,56	2,60	4,48	+ 1,88
Mei	3,26	2,45	- 0,81	2,79	1,93	- 0,86	2,67	3,80	+ 1,13
Juni	3,18	2,45	- 0,73	2,75	2,04	- 0,71	2,70	4,10	+ 1,40
Juli	3,01	2,56	- 0,45	2,38	1,77	- 0,61	2,27	3,64	+ 1,37
Maandgemiddelden of maanden	Italië			Europese Economische Gemeenschap			Totaal E.O.E.S.-landen (moederlanden) 2		
	invoer	uitvoer	handels-balans	invoer	uitvoer	handels-balans	invoer	uitvoer	handels-balans
1951	0,16	0,23	+ 0,07	3,34	3,89	+ 0,55	5,08	6,72	+ 1,64
1952	0,14	0,28	+ 0,14	3,64	3,58	- 0,06	5,35	6,35	+ 1,00
1953	0,15	0,31	+ 0,16	3,89	3,62	- 0,27	5,67	5,72	+ 0,05
1954	0,16	0,27	+ 0,11	4,30	4,13	- 0,17	6,07	6,05	- 0,02
1955	0,18	0,25	+ 0,07	4,87	5,17	+ 0,30	6,78	7,44	+ 0,66
1956	0,20	0,26	+ 0,07	5,63	5,90	+ 0,27	7,75	8,26	+ 0,51
1957	0,27	0,28	+ 0,01	6,22	6,12	- 0,10	8,47	8,42	- 0,05
1958	0,28	0,29	+ 0,01	6,01	5,72	- 0,29	8,03	7,92	- 0,11
1959	0,34	0,36	+ 0,02	6,74	6,35	- 0,39	8,94	8,71	- 0,23
1960	0,39	0,48	+ 0,09	7,89	7,95	+ 0,06	10,35	10,78	+ 0,43
1960 2 ^e kwartaal	0,42	0,47	+ 0,05	7,62	7,93	+ 0,31	9,95	10,72	+ 0,77
3 ^e kwartaal	0,38	0,49	+ 0,11	7,88	7,57	- 0,31	10,18	10,16	- 0,02
4 ^e kwartaal	0,39	0,55	+ 0,16	8,39	8,66	+ 0,27	11,02	11,76	+ 0,74
1961 1 ^e kwartaal	0,46	0,45	- 0,01	9,04	8,30	- 0,74	11,58	11,10	- 0,48
2 ^e kwartaal	0,49	0,52	+ 0,03	8,98	9,07	+ 0,09	11,46	12,00	+ 0,54
1960 Mei	0,44	0,46	+ 0,02	7,76	8,11	+ 0,35	10,12	10,91	+ 0,79
Juni	0,38	0,49	+ 0,11	7,37	7,82	+ 0,45	9,73	10,62	+ 0,89
Juli	0,40	0,47	+ 0,07	7,41	7,74	+ 0,33	9,37	10,41	+ 1,04
Augustus	0,37	0,40	+ 0,03	7,23	6,82	- 0,41	9,41	9,25	- 0,16
September	0,37	0,57	+ 0,20	8,62	8,00	- 0,62	11,08	10,48	- 0,60
Oktober	0,41	0,54	+ 0,13	8,47	8,85	+ 0,38	10,97	11,70	+ 0,73
November	0,37	0,54	+ 0,17	8,02	8,58	+ 0,56	10,68	11,37	+ 0,69
December	0,36	0,49	+ 0,13	8,27	8,15	- 0,12	10,84	11,28	+ 0,44
1961 Januari	0,38	0,35	- 0,03	7,52	7,30	- 0,22	9,64	9,38	- 0,26
Februari	0,44	0,49	+ 0,05	9,46	8,40	- 1,06	11,99	11,23	- 0,76
Maart	0,56	0,49	- 0,07	10,12	9,20	- 0,92	13,12	12,67	- 0,45
April	0,50	0,50	...	8,63	9,41	+ 0,78	11,14	12,14	+ 1,00
Mei	0,48	0,51	+ 0,03	9,20	8,69	- 0,51	11,72	11,67	- 0,05
Juni	0,48	0,55	+ 0,07	9,11	9,14	+ 0,03	11,52	12,22	+ 0,70
Juli	0,45	0,47	+ 0,02	8,11	8,44	+ 0,33	10,65	11,14	+ 0,49

1 Het Saargebiet wordt gerekend bij Frankrijk tot op het einde van het 1^e halfjaar 1959 en bij West-Duitsland vanaf het 2^e halfjaar 1959.
2 Incl. Spanje vanaf 1960.

VIII - 5. — GEOGRAFISCHE SPREIDING VAN DE BUITENLANDSE HANDEL VAN DE B.L.E.U.

(miljarden franken)

Bron : Nationaal Instituut voor de Statistiek.

Maandgemiddelden of maanden	Verenigde Staten van Amerika			Verenigd-Koninkrijk			Landen van het sterlinggebied exclusief het Verenigd-Koninkrijk		
	invoer	uitvoer	handels- balans	invoer	uitvoer	handels- balans	invoer	uitvoer	handels- balans
1951	1,71	0,87	- 0,84	0,88	1,11	+ 0,23	1,01	0,93	- 0,08
1952	1,50	0,77	- 0,73	0,84	1,13	+ 0,29	0,95	0,62	- 0,33
1953	1,04	0,96	- 0,08	0,91	0,73	- 0,18	1,00	0,56	- 0,44
1954	1,09	0,77	- 0,32	0,89	0,60	- 0,29	0,93	0,69	- 0,24
1955	1,31	1,01	- 0,30	1,00	0,74	- 0,26	1,12	0,80	- 0,32
1956	1,70	1,26	- 0,44	1,10	0,84	- 0,26	1,14	0,94	- 0,20
1957	1,77	1,09	- 0,68	1,17	0,74	- 0,43	1,18	0,87	- 0,31
1958	1,29	1,17	- 0,12	0,98	0,72	- 0,26	0,95	0,80	- 0,15
1959	1,35	1,81	+ 0,46	1,19	0,81	- 0,38	1,11	0,68	- 0,43
1960	1,63	1,49	- 0,14	1,21	0,87	- 0,34	0,95	0,83	- 0,12
1960 2 ^e kwartaal	1,64	1,44	- 0,20	1,20	0,85	- 0,35	0,90	0,83	- 0,07
3 ^e kwartaal	1,48	1,29	- 0,19	1,14	0,76	- 0,38	0,92	0,73	- 0,19
4 ^e kwartaal	1,61	1,31	- 0,30	1,29	1,02	- 0,27	0,86	0,91	+ 0,05
1961 1 ^e kwartaal	1,64	1,23	- 0,41	1,32	0,86	- 0,46	1,01	0,90	- 0,11
2 ^e kwartaal	1,55	1,56	+ 0,01	1,24	0,87	- 0,37	0,87	0,85	- 0,02
1960 Mei	1,40	1,47	+ 0,07	1,26	0,95	- 0,31	1,02	0,72	- 0,30
Juni	1,77	1,29	- 0,48	1,20	0,77	- 0,43	0,81	0,86	+ 0,05
Juli	1,55	1,39	- 0,16	1,04	0,93	- 0,11	0,95	0,72	- 0,23
Augustus	1,45	1,14	- 0,31	1,01	0,68	- 0,33	0,88	0,73	- 0,15
September	1,35	1,33	- 0,02	1,28	0,68	- 0,60	0,92	0,74	- 0,18
Oktober	1,45	1,44	- 0,01	1,25	0,86	- 0,39	0,84	0,92	+ 0,08
November	1,59	1,05	- 0,54	1,29	0,95	- 0,34	0,95	0,85	- 0,10
December	1,75	1,38	- 0,37	1,29	0,98	- 0,31	0,79	0,92	+ 0,13
1961 Januari	1,73	1,05	- 0,68	1,09	0,67	- 0,42	1,13	0,42	- 0,71
Februari	1,57	1,11	- 0,46	1,27	0,83	- 0,44	0,98	1,06	+ 0,08
Maart	1,61	1,55	- 0,06	1,58	1,09	- 0,49	0,93	1,22	+ 0,29
April	1,58	1,50	- 0,08	1,31	0,82	- 0,49	0,87	0,90	+ 0,03
Mei	1,40	1,66	+ 0,26	1,22	0,86	- 0,36	0,88	0,86	- 0,02
Juni	1,66	1,51	- 0,15	1,20	0,92	- 0,28	0,86	0,79	- 0,07
Juli	1,18	1,56	+ 0,38	1,44	0,89	- 0,55	0,93	0,74	- 0,19
Maandgemiddelden of maanden	Latijns-Amerika 1			Kongo en Ruanda-Urundi			Oost-Europa		
	invoer	uitvoer	handels- balans	invoer	uitvoer	handels- balans	invoer	uitvoer	handels- balans
1951	0,75	0,76	+ 0,01	0,84	0,45	- 0,39	0,29	0,42	+ 0,13
1952	0,68	0,63	- 0,05	0,82	0,60	- 0,22	0,24	0,42	+ 0,18
1953	0,78	0,38	- 0,40	0,75	0,55	- 0,20	0,24	0,38	+ 0,14
1954	0,75	0,50	- 0,25	0,82	0,52	- 0,30	0,31	0,38	+ 0,07
1955	0,60	0,55	- 0,05	0,97	0,55	- 0,42	0,36	0,41	+ 0,05
1956	0,70	0,55	- 0,15	1,01	0,59	- 0,42	0,43	0,45	+ 0,02
1957	0,65	0,80	+ 0,15	0,79	0,58	- 0,21	0,44	0,40	- 0,04
1958	0,63	0,77	+ 0,14	0,69	0,49	- 0,20	0,39	0,37	- 0,02
1959	0,63	0,72	+ 0,09	0,81	0,38	- 0,43	0,46	0,37	- 0,09
1960	0,75	0,68	- 0,07	1,11	0,26	- 0,85	0,50	0,57	+ 0,07
1960 2 ^e kwartaal	0,81	0,64	- 0,17	1,01	0,37	- 0,64	0,43	0,60	+ 0,17
3 ^e kwartaal	0,79	0,60	- 0,19	1,08	0,15	- 0,93	0,61	0,54	- 0,07
4 ^e kwartaal	0,65	0,68	+ 0,03	1,32	0,13	- 1,19	0,56	0,58	+ 0,02
1961 1 ^e kwartaal	0,73	0,50	- 0,18	1,02	0,17	- 0,85	0,48	0,53	+ 0,05
2 ^e kwartaal	0,76	0,61	- 0,15	0,93	0,21	- 0,72	0,44	0,60	+ 0,16
1960 Mei	0,78	0,55	- 0,23	1,16	0,34	- 0,82	0,36	0,59	+ 0,23
Juni	0,83	0,72	- 0,11	1,07	0,38	- 0,69	0,53	0,66	+ 0,13
Juli	0,80	0,67	- 0,13	1,10	0,30	- 0,80	0,55	0,59	+ 0,04
Augustus	0,88	0,49	- 0,39	0,90	0,06	- 0,84	0,60	0,53	- 0,07
September	0,68	0,63	- 0,05	0,69	0,07	- 0,62	0,51	0,48	- 0,03
Oktober	0,72	0,66	- 0,06	1,23	0,10	- 1,13	0,57	0,49	- 0,08
November	0,65	0,66	+ 0,01	1,39	0,10	- 1,29	0,53	0,58	+ 0,05
December	0,60	0,62	+ 0,02	1,01	0,17	- 0,84	0,52	0,59	+ 0,07
1961 Januari	0,76	0,31	- 0,45	1,56	0,10	- 1,46	0,39	0,27	- 0,12
Februari	0,73	0,54	- 0,19	0,92	0,23	- 0,69	0,56	0,60	+ 0,04
Maart	0,71	0,79	+ 0,08	0,60	0,19	- 0,41	0,53	0,73	+ 0,20
April	0,66	0,61	- 0,05	0,74	0,20	- 0,54	0,42	0,47	+ 0,05
Mei	0,86	0,51	- 0,35	0,78	0,26	- 0,52	0,40	0,67	+ 0,27
Juni	0,77	0,70	- 0,07	1,26	0,17	- 1,09	0,51	0,67	+ 0,16
Juli	0,71	0,65	- 0,06	1,10	0,22	- 0,88	0,54	0,43	- 0,11

1 Omvat : Midden-Amerika, Zuid-Amerika en Mexico.

Bibliografische referenties : Maandelijks bulletin over de buitenlandse handel van de B.L.E.U. — Statistisch Jaarboek voor België. — Statistisch Tijdschrift van het N.I.S. — Industrie, tijdschrift van de V.B.N. — De Belgische Textielnijverheid, maandelijks tijdschrift van Febeltex. — Belgisch Handelstijdschrift van de Belgische Dienst voor de buitenlandse handel. — Handelsoversicht van de Nederlandsche Kamer van Koophandel voor België en Luxemburg. — Recherches économiques de Louvain (I.R.E.S.P.). — Bulletins statistiques : Commerce extérieur (E.O.E.S.). — Statistical Papers : Direction of International Trade. (O.V.N.). — Algemeen Statistisch Bulletin (Statistisch Bureau van de Europese Gemeenschappen). — cfr. N. B. van tabel VIII - 2.

IX. — BETALINGSBALANS

1. — **BETALINGSBALANS VAN DE B.L.E.U.** ¹
(miljarden franken)

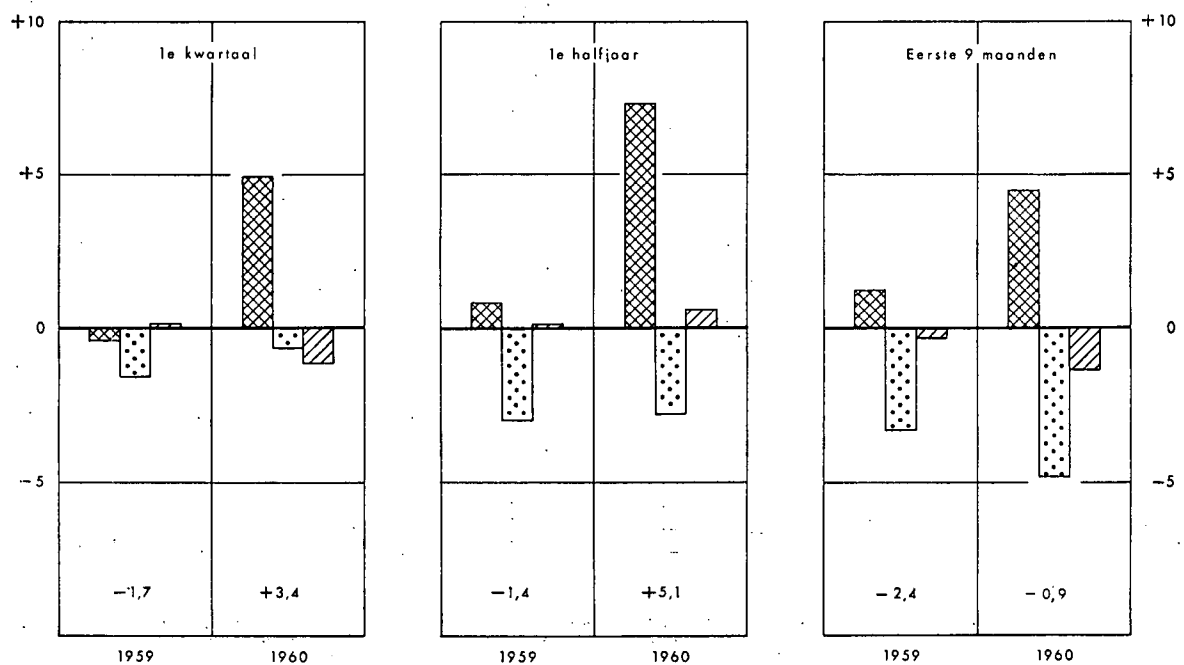
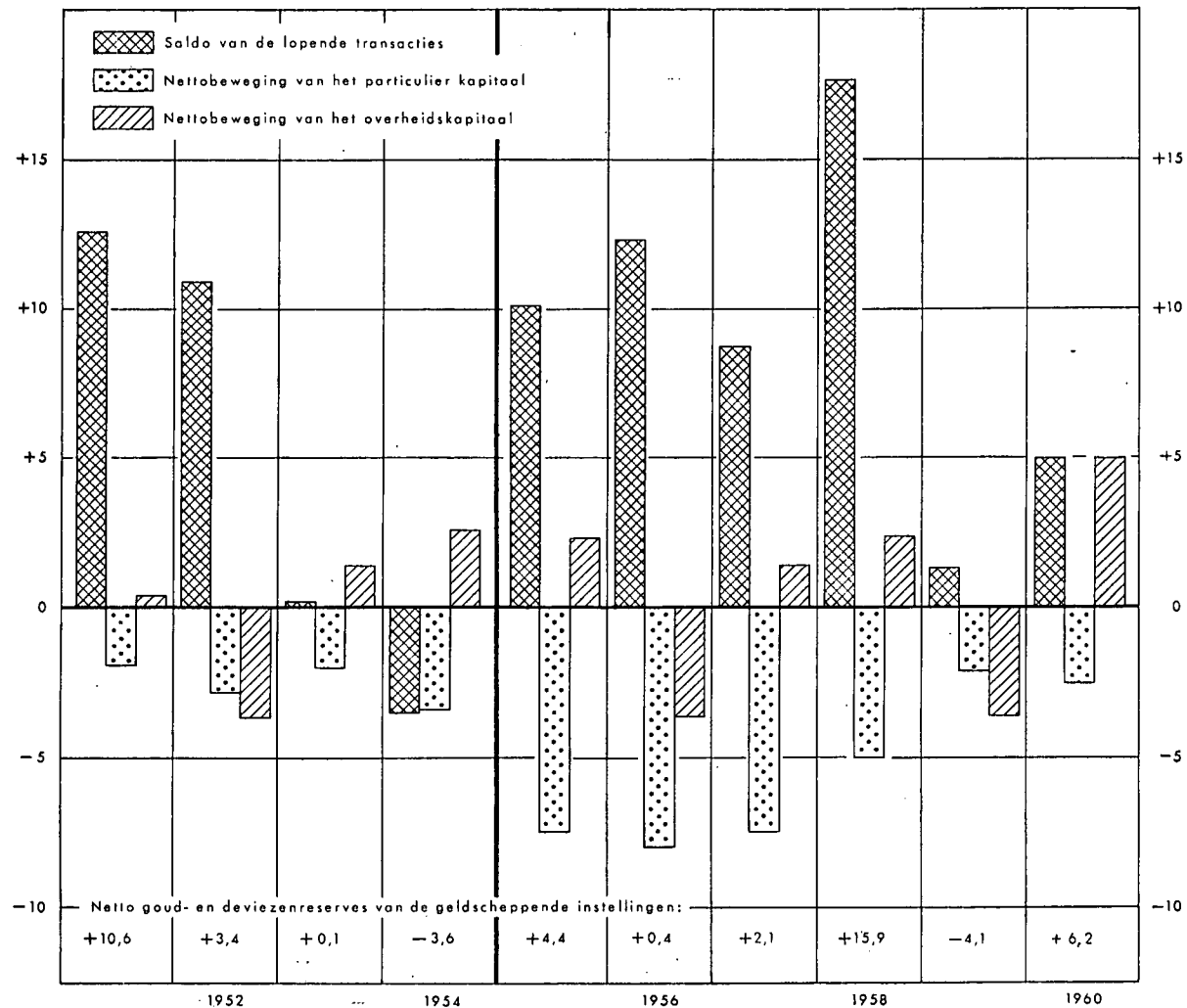

¹ De balansen voor de jaren 1951 tot 1954 zijn niet volledig vergelijkbaar met die van de volgende jaren.

IX - 1. — BETALINGSBALANS
VAN DE BELGISCH-LUXEMBURGSE ECONOMISCHE UNIE

Jaarcijfers

(miljarden franken)

	1952	1953	1954	1955	1956	1957	1958	1959	1960
A. Goederen- en dienstentransacties.									
1. Goederentransacties ¹ :									
1.1. Uitvoer - Invoer (f.o.b.) ²	+ 11,1	- 1,7	- 5,9	+ 1,5	+ 1,0	- 6,4	+ 0,9	- 4,2	- 1,9
1.2. Loonwerk	+ 3,1	+ 2,1	+ 1,6	+ 2,0	+ 2,6	+ 2,6	+ 2,4	+ 1,8	+ 2,6
1.3. Arbitrage	+ 1,1	+ 1,5	+ 1,7	+ 1,4	+ 1,9	+ 2,6	+ 1,2	+ 0,6	+ 0,6
2. Niet monetair goud	- 0,1	- 0,1	- 0,8	- 1,1	...	- 0,6	- 0,6
3. Vervoer ²	- 4,6	- 2,3	- 2,7	+ 1,1	+ 0,8	+ 3,0	+ 2,8	+ 2,5	+ 1,2
4. Verzekeringspremies en -uitkeringen	- 0,2	...	- 0,1	- 0,7	- 0,6	- 0,6	- 0,7	- 0,7	- 0,9
5. Reisverkeer ¹	- 1,5	- 0,8	- 0,2	+ 0,3	+ 1,0	+ 1,1	+ 3,3	- 1,4	- 1,4
6. Investeringsopbrengsten .	+ 0,8	+ 1,1	+ 1,1	+ 2,1	+ 3,5	+ 3,3	+ 2,5	+ 1,1	+ 2,3
7. Overheidstransacties niet elders vermeld	+ 0,6	- 0,4	- 1,1	- 0,2	- 1,0	+ 0,1	- 0,6	- 2,2	- 2,4
8. Overige	+ 0,6	+ 0,7	+ 2,1	+ 2,4	+ 3,6	+ 3,9	+ 5,7	+ 4,3	+ 5,4
Totaal goederen- en dienstentransacties ...	+ 10,9	+ 0,2	- 3,5	+ 9,8	+ 12,0	+ 8,5	+ 17,5	+ 1,2	+ 4,9
B. Overdrachten.									
9. Particuliere	+ 0,2	+ 0,2	+ 0,7	+ 1,1	+ 1,3	+ 1,5	+ 1,2	+ 3,2	+ 3,1
10. Staat	+ 0,4	+ 0,2	- 0,8	- 2,5
Totaal overdrachten ...	+ 0,6	+ 0,4	+ 0,7	+ 1,1	+ 1,3	+ 1,5	+ 1,2	+ 2,4	+ 0,6
C. Kapitaalverkeer.									
11. Staat				+ 2,3	- 3,8	+ 0,8 ^a	+ 1,2	- 3,2	+ 3,2
12. Andere overheid				+ 0,2	+ 0,2	- 0,2	...	- 0,8	+ 1,7
13. Parastatale bedrijven ...	- 3,7	+ 1,4	+ 2,6	+ 1,8	+ 0,7	- 0,1
14. Parastatale kredietinstel- lingen	+ 0,8	- 0,6	- 0,2	+ 0,1
15. Overige :									
15.1 Handelpapier	- 1,3	+ 0,4	+ 0,5	- 0,5	+ 1,0	- 0,9	- 0,1	- 1,2	+ 0,2
15.2 Overige ¹	- 1,5	- 2,4	- 3,9	- 7,2	- 9,0	- 6,6 ^a	- 4,9	- 0,9	- 2,7
Totaal kapitaalverkeer ...	- 6,5	- 0,6	- 0,8	- 5,2	- 11,6	- 6,1	- 2,6	- 5,6	+ 2,4
D. Niet bepaalde transacties ¹	—	—	—	- 1,3	- 1,8	- 2,2	- 0,7	- 1,9	- 2,1
E. Vergissingen en weglatingen	- 1,6	+ 0,1	+ 0,5	+ 0,4	+ 0,5	- 0,2	+ 0,4
Totaal overeenstemmend met de bewegingen van de goud- en nettodeviezenvoorraad van de geldscheppende instel- lingen	+ 3,4	+ 0,1	- 3,6	+ 4,4	+ 0,4	+ 2,1	+ 15,9	- 4,1	+ 6,2

¹ De niet bepaalde transacties blijken vooral goederentransacties (rubriek 1), reisverkeer (rubriek 5) en kapitaalverkeer (rubriek 15.2) te omvatten, die niet over die verschillende rubrieken kunnen ingedeeld worden.

² De rubriek 1.1 « F.O.B.-uit- en invoer » omvat in beginsel de andere vervoeruitgaven dan die welke op de goedereninvoer betrekking hebben.

³ De kapitaalimport opgenomen onder rubriek 11. « Staat » en de kapitaaluitvoer geteld onder rubriek 15.2 « Overige », omvatten het deel van de lening van \$ 30 miljoen van de Belgische Staat op de Amerikaanse markt, waarop Belgisch-Luxemburgse ingezetenen inschreven; het bedrag van die inschrijvingen is echter niet gekend.

**IX - 2. — BETALINGSBALANS
VAN DE BELGISCH-LUXEMBURGSE ECONOMISCHE UNIE**

Cijfers per kwartaal en per halfjaar
(miljarden franken)

Saldis (credit min debet)	1959		1960				1961	
	1 ^o halfjaar	2 ^o halfjaar	1 ^o kwartaal	2 ^o kwartaal	3 ^o kwartaal	4 ^o kwartaal	1 ^o kwartaal (v)	2 ^o kwartaal (v)
1. Goederen- en dienstentransacties en particuliere schenkingen	+ 2,4	+ 2,0	+ 6,0	+ 3,2	- 1,9	+ 0,7	+ 0,2	- 1,5
2. Regeringsschenkingen	- 0,3	- 0,5	- 1,2	- 0,5	- 0,2	- 0,6
3. Kapitaalverkeer van de overheid en van de parastatale bedrijven en kredietinstellingen	+ 0,1	- 3,7	- 1,2	+ 1,8	- 1,9	+ 6,2	- 0,8	- 4,8
4. Ander kapitaalverkeer								
4.1. Korte termijn ¹	- 1,3	+ 0,1	- 0,9	- 0,4	- 0,3	+ 1,8	- 0,4	+ 0,5
4.2. Overige	- 1,7	+ 0,8	+ 0,1	- 1,6	- 1,7	+ 0,5	+ 0,1	- 0,4
5. Niet bepaalde transacties, vergissingen en weglatingen	- 0,6	- 1,4	+ 0,6	- 0,8	...	- 1,5	- 0,3	- 0,2
6. Totaal overeenstemmend met de bewegingen van de goud- en nettodevisievoorraad der geldscheppende instellingen	- 1,4	- 2,7	+ 3,4	+ 1,7	- 6,0	+ 7,1	- 1,2	- 6,4

¹ Handelspapier plus - vanaf 1961 - de beweging van de tegoeden in Belgische franken van de maatschappijen van Kongo en Ruanda-Urundi bij hun vestigingen in de B.L.E.U.

**IX - 3. — BETALINGSBALANS
VAN DE BELGISCH-LUXEMBURGSE ECONOMISCHE UNIE
MET HET BUITENLAND BEHALVE KONGO EN RUANDA-URUNDI ¹**

Jaarcijfers
(miljarden franken)

Saldis (credit min debet)	1952	1953	1954	1955	1956	1957	1958	1959	1960
1. Goederentransacties ²	+12,5	- 0,8	- 4,1	+ 3,9	+ 4,0	- 4,4	+ 2,8	- 2,4	+ 2,2
2. Onzichtbare transacties ...	- 8,3	- 6,6	- 7,7	- 3,7	- 4,0	- 0,5	+ 2,9	- 6,8	- 5,9
3. Totaal der goederen- en dienstentransacties (3 = 1 + 2)	+ 4,2	- 7,4	-11,8	+ 0,2	...	- 4,9	+ 5,7	- 9,2	- 3,7
4. Schenkingen :									
Particuliere	- 0,2	- 0,2	+ 0,2	+ 0,5	+ 0,4	+ 0,3	- 0,1	- 0,2	- 0,1
Overheid	+ 0,4	+ 0,2	- 0,3	- 1,0
Totaal ...	+ 0,2	...	+ 0,2	+ 0,5	+ 0,4	+ 0,3	- 0,1	- 0,5	- 1,1
5. Kapitaalverkeer :									
Staat	- 1,2	+ 4,5	+ 2,4	+ 2,6	- 1,3	+ 4,2 ³	+ 1,3	+ 1,3	+ 5,8
Andere overheid				+ 0,2	- 0,8	+ 1,7	
Parastatale bedrijven	+ 1,8	+ 0,6	
Parastatale kredietinstellingen	+ 0,8	- 0,6	- 0,1	
Overige :									
Handelspapier	- 1,3	- 0,5	- 0,2	+ 0,5	- 0,1	+ 0,2	- 0,6	- 0,3	+ 0,2
Overige	- 0,8	- 2,8	- 2,6	- 4,8	- 7,8	- 6,7 ³	- 1,2	- 5,1	- 5,7
Totaal ...	- 3,3	+ 1,2	- 0,4	- 1,5	- 9,2	- 1,5	- 0,7	- 4,4	+ 1,9
6. Multilateraal betalingsverkeer	+ 2,0	+ 6,8	+ 9,4	+ 8,3	+ 9,6	+ 9,3	+10,5	+13,6	+10,8
7. Niet bepaalde transacties, vergissingen en weglatingen	+ 0,8	+ 0,1	...	- 1,4	- 1,5	- 1,9	- 0,2	- 2,1	- 2,0
8. Totaal overeenstemmend met de bewegingen van de goud- en nettodevisievoorraad der geldscheppende instellingen	+ 3,9	+ 0,7	- 2,6	+ 6,1	- 0,7	+ 1,3	+16,6	- 2,6	+ 5,9

¹ De niet bepaalde transacties blijken vooral goederentransacties (rubriek 1), reisverkeer (rubriek 5) en kapitaalverkeer (rubriek 15.2) te omvatten, die niet over die verschillende rubrieken kunnen verdeeld worden.

² De rubriek 1.1 « F.O.B.-uit- en invoer » omvat in beginsel de andere vervoer uitgaven dan die welke op de goederenimport betrekking hebben.

³ De kapitaalimport opgenomen onder rubriek 11. « Staat » en de kapitaalimport geteld onder rubriek 15.2 « Overige » omvatten het gedeelte van de lening van \$ 30 miljoen van de Belgische Staat op de Amerikaanse markt waarop Belgisch-Luxemburgse ingezetenen inschreven; het bedrag van die inschrijvingen is echter niet gekend.

Bibliografische referenties : *Belgische Economische Statistieken 1941-1950* (N.B.B.). — *Tijdschrift voor Documentatie en Voorlichting*, (N.B.B.) XXXV^o Jaargang, deel I, n^o 8, blz. 305 ; « De betalingsbalans van de B.L.E.U. voor 1959 ». — *Statistisch Jaarboek voor België*. — *De Belgische Economie in 1959* (M.E.Z.). — *Recherches économiques de Louvain* (I.R.E.S.P.). — *Cahiers Economiques de Bruxelles* (D.U.L.B.E.A.). — *Bulletin statistique* (O.E.E.S.). — *International Financial Statistics* (I.M.F.).

X. — VALUTAMARKT

1. — OFFICIELE WISSELKOERSEN VASTGESTELD DOOR DE
IN VERREKENINGSKAMER TE BRUSSEL VERGADERDE BANKIERS

(Belgische franken)

Daggemiddelden	1 U.S. dollar	100 Franse frank of 1 NF	1 pond sterling	1 Nederl. gulden	1 Zwitserse frank	1 Deutsche mark	100 Italiaanse lire	1 Zweedse kroon	1 Noorse kroon	1 Deense kroon	1 Canadese dollar		100 escudo	100 Oostenr. schilling
											Kabel	Post		
1951	50,34	14,27	140,14 ¹	—	11,55	—	—	—	—	—	—	47,76	—	—
1952	50,29	14,27	139,86	—	11,45	—	—	—	—	—	—	51,38	173,98 ¹	—
1953	49,96	14,27	140,14	13,19 ¹	11,47	11,97 ¹	—	9,67 ¹	6,99 ¹	7,24 ¹	—	50,81	174,04	—
1954	50,05	14,27	140,05	13,18	11,46	11,94	—	9,64	7,00	7,21	—	51,44	174,04	—
1955	50,23	14,27	139,56	13,15	11,41	11,89	7,97 ¹	9,64	6,98	7,21	—	50,94	174,04	—
1956	49,92	14,19	139,48	13,11	11,41	11,91	7,96	9,63	6,98	7,21	—	50,73	174,03	—
1957	50,24	{ 14,27 ² 11,89 ³	140,29	13,18	11,46	11,96	8,01	9,69	7,02	7,24	52,400 ⁵	52,396 ⁵	174,02	193,10 ¹
1958	49,89	11,84 ⁴	139,41	13,17	11,40	11,90	7,99	9,63	6,97	7,21	51,397	51,395	174,04	192,21
1959	49,96	10,19	140,33	13,24	11,56	11,96	8,05	9,66	7,01	7,25	52,110	52,108	174,98	193,14
1960	49,86	10,17	139,98	13,22	11,54	11,96	8,03	9,65	6,99	7,23	51,427	51,425	174,41	192,11
1960 3 ^e kwartaal ...	49,97	10,20	140,44	13,25	11,60	11,98	8,05	9,69	7,01	7,26	51,324	51,323	174,97	193,35
4 ^e kwartaal ...	49,73	10,14	139,76	13,18	11,55	11,92	8,01	9,62	6,97	7,22	50,776	50,774	174,11	191,49
1961 1 ^e kwartaal ...	49,87	10,18	139,70	{ 13,19 ⁶ 13,86 ⁷	11,56	{ 11,95 ⁸ 12,56 ⁷	8,02	9,65	6,98	7,22	50,373	50,373	174,12	191,53
2 ^e kwartaal ...	50,00	10,20	139,71	13,91	11,56	12,59	8,06	9,68	6,99	7,22	{ 50,587 ¹¹ 48,332 ¹⁰	{ 50,586 ¹¹ 48,313 ¹⁰	174,33	192,03
3 ^e kwartaal ...	49,79	10,14	139,42	13,82	11,53	12,48	8,02	9,63	6,97	7,21	48,237	48,234	173,83	192,92
1960 Juli	49,88	10,18	140,08	13,23	11,57	11,96	8,04	9,66	6,99	7,24	50,959	50,959	174,49	192,62
Augustus	50,10	10,22	140,79	13,28	11,63	12,02	8,07	9,72	7,03	7,27	51,656	51,656	175,44	194,09
September ...	49,93	10,19	140,45	13,24	11,59	11,97	8,05	9,68	7,01	7,26	51,358	51,354	174,98	193,34
Oktober	49,84	10,16	140,10	13,22	11,57	11,95	8,03	9,65	6,99	7,24	50,918	50,916	174,53	192,29
November ...	49,67	10,13	139,74	13,16	11,53	11,91	8,00	9,61	6,97	7,21	50,857	50,856	174,08	191,09
December	49,67	10,13	139,43	13,17	11,54	11,91	8,00	9,60	6,96	7,21	50,552	50,550	173,71	191,09
1961 Januari	49,80	10,16	139,75	13,20	11,56	11,94	8,02	9,63	6,97	7,22	50,132	50,134	174,11	191,37
Februari	49,93	10,19	139,81	13,18	11,56	11,97	8,03	9,66	6,98	7,23	50,454	50,451	174,05	191,64
Maart	49,89	10,18	139,54	{ 13,16 ⁶ 13,86 ⁷	11,55	{ 11,99 ⁸ 12,56 ⁷	8,02	9,66	6,98	7,22	50,534	50,534	174,19	191,59
April	50,03	10,21	140,00	13,92	11,57	12,60	8,06	9,68	7,00	7,24	50,603	50,602	174,66	191,95
Mei	50,03	10,21	139,78	13,92	11,56	12,60	8,06	9,70	6,99	7,22	50,672	50,670	174,33	191,99
Juni	49,95	10,19	139,34	13,90	11,56	12,57	8,05	9,67	6,97	7,21	{ 50,444 ⁹ 48,332 ¹⁰	{ 50,445 ⁹ 48,313 ¹⁰	173,99	192,16
Juli	49,79	10,16	138,76	13,86	11,54	12,51	8,02	9,64	6,94	7,18	48,150	48,145	173,17	192,80
Augustus	49,79	10,13	139,54	13,83	11,53	12,47	8,02	9,64	6,97	7,21	48,267	48,264	173,91	192,99
September ...	49,78	10,12	139,97	13,78	11,53	12,46	8,02	9,62	6,99	7,23	48,295	48,294	174,40	192,96

1 Gemiddelde berekend over de periode gaande vanaf de eerste noteringsdatum tot 31 december.
 2 Gemiddelde van 1 januari tot 10 augustus 1957.
 3 Gemiddelde van 11 augustus tot 31 december 1957.
 4 Gemiddelde van 1 januari tot 28 december 1958.
 5 Gemiddelde van 25 maart tot 31 december 1957.
 6 Gemiddelde van 1 tot 3 maart 1961.
 7 Gemiddelde van 6 tot 30 maart 1961.
 8 Gemiddelde van 1 januari tot 8 maart 1961.
 9 Gemiddelde van 1 tot 20 juni 1961.
 10 Gemiddelde van 21 tot 30 juni 1961.
 11 Gemiddelde van 1 april tot 20 juni 1961.

Bibliografische referenties : Koerslijst der Fondsen- en Wisselbeurs van Brussel.

XI. — RIJKSFINANCIËN

1. — STAND VAN DE SCHATKIST ¹

Bron : Ministerie van Financiën.

(miljarden franken)

Tijdvak	Uitvoering van de gewone begroting			Uitvoering van de buitengewone begroting			Totaal begrotingssaldo (7) = (8) + (6)	Financiering van het begrotingssaldo				
	Uitgaven (1)	Ontvangsten (2)	Saldo (3) = (2) - (1)	Uitgaven (4)	Ontvangsten (5)	Saldo (6) = (5) - (4)		Binnenlandse gevestigde leningen (8)	Binnenlandse vlottende schuld (9)	Buitenlandse gevestigde leningen en vlottende schuld (10)	Gelden van derden (11)	Incasso (vermeerdering - vermindering +) (12)
1957	88,0	95,8	+ 7,8	15,3	0,3	-15,0	- 7,2	+ 7,9	- 1,1	+ 3,4	- 2,1	- 0,9
1958	101,4	94,3	- 7,1	18,0	0,4	-17,6	-24,7	+10,7	+12,8	+ 3,9	- 1,7	- 1,0
1959	108,4	100,2	- 8,2	17,7	0,2	-17,5	-25,7	+20,3	- 0,6	+ 5,2	- 1,0	+ 1,4
1960	111,2	108,1	- 3,1	23,7	0,3	-23,4	-26,5	+27,1	- 9,4	+10,6	- 0,2	+ 1,6
1959	Eerste 6 m. ...	55,0	47,2	- 7,8	8,5	0,1	- 8,4	-16,2	+12,0	- 0,9	+ 3,7	+ 0,8
	Eerste 9 m. ...	80,4	74,3	- 6,1	14,9	0,1	-14,8	-20,9	+20,1	- 5,7	+ 5,5	- 0,4
1960	Eerste 3 m. ...	30,0	25,7	- 4,3	5,6	0,1	- 5,5	- 9,8	+12,7	- 2,9	- 0,8	...
	Eerste 6 m. ...	58,3	51,4	- 6,9	11,8	0,1	-11,7	-18,6	+20,4	- 4,6	+ 2,6	+ 1,6
	Eerste 9 m. ...	84,0	81,9	- 2,1	17,5	0,2	-17,3	-19,4	+20,4	- 4,3	+ 3,9	+ 0,5
1961	Eerste 3 m. ...	34,1	29,1	- 5,0	3,5	...	- 3,5	- 8,5	+ 0,4	+ 6,0	+ 4,7	- 1,5
1960	Maart	9,2	8,3	- 0,9	1,9	...	- 1,9	- 2,8	...	+ 1,7	- 0,1	+ 1,1
	April	10,5	7,8	- 2,7	2,7	...	- 2,7	- 5,4	+ 3,3	+ 2,7	+ 0,7	- 1,5
	Mei	7,9	8,5	+ 0,6	2,0	...	- 2,0	- 1,4	+ 4,3	- 3,4	+ 1,3	+ 0,5
	Juni	9,9	9,4	- 0,5	1,5	...	- 1,5	- 2,0	+ 0,1	- 1,0	+ 1,4	+ 1,8
	Juli	9,1	12,5	+ 3,4	2,1	...	- 2,1	+ 1,3	...	- 0,3	- 0,4	- 1,2
	Augustus	8,0	8,6	+ 0,6	1,6	0,1	- 1,5	- 0,9	...	+ 1,1	+ 0,3	- 0,4
	September	8,6	9,4	+ 0,8	2,0	...	- 2,0	- 1,2	...	- 0,5	+ 1,4	+ 0,5
	Oktober	8,5	8,3	- 0,2	1,8	...	- 1,8	- 2,0	...	+ 2,1	+ 1,6	- 2,2
	November	8,0	8,2	+ 0,2	1,2	...	- 1,2	- 1,0	+ 2,6	- 3,5	+ 1,3	+ 0,6
	December	10,7	9,7	- 1,0	3,2	0,1	- 3,1	- 4,1	+ 4,1	- 3,7	+ 3,8	+ 0,9
1961	Januari	13,7	11,4	- 2,3	1,8	...	- 1,8	- 4,1	+ 0,4	+ 3,5	+ 2,0	- 1,5
	Februari	11,0	8,1	- 2,9	1,0	...	- 1,0	- 3,9	...	+ 1,8	+ 2,9	- 0,9
	Maart	9,4	9,6	+ 0,2	0,7	...	- 0,7	- 0,5	...	+ 0,7	- 0,2	+ 0,9
	April	11,9	8,0	- 3,9	0,7	...	- 0,7	- 4,6	...	+ 3,2	+ 0,7	- 0,1
	Mei	9,5	9,6	+ 0,1	0,9	...	- 0,9	- 0,8	...	+ 0,3	+ 0,5	- 0,4

¹ De gegevens van deze tabel stemmen niet overeen met de cijfers van de officiële stand van de Schatkist, die aan het Parlement wordt medegedeeld. Alle boekhoudverrichtingen geven inderdaad niet gelijktijdig aanleiding tot beweging van gelden. Bijv. de begrotingsaanwijzing van een overschrijving op de begroting voor orde brengt op het ogenblik van de verichting geen enkele betaling teweeg. De cijfers van onderhavige tabel vertegenwoordigen de werkelijke uitgaven en ontvangsten. De boekhoudcijfers over de uitvoering van de begrotingen worden iedere maand in het *Staatsblad* gepubliceerd in de vorm van een tabel getiteld : « Overzicht van de uitvoering van de begrotingen », opgesteld door het Bestuur der Thesaurie en Staatsschuld.

XI - 2. — BELASTINGONTVANGSTEN ZONDER ONDERSCHIED VAN BEGROTINGSJAAR ¹

Bron : Ministerie van Financiën.

(miljarden franken)

Maandgemiddelden	Directe belastingen 2	Douanen en accijnzen	Registratierechten 3	Totaal	waarvan : voortuitbetalingen op de bedrijfsbelasting	
1951	2,9	1,0	2,0	5,9	0,55	
1952	2,7	1,1	2,1	5,9	0,32	
1953	2,5	1,1	2,0	5,6	0,26	
1954	2,7	1,1	2,1	5,9	0,28	
1955	2,7	1,3	2,3	6,3	0,33	
1956	2,9	1,4	2,6	6,9	0,41	
1957	3,2	1,4	2,8	7,4	0,41	
1958	3,1	1,5	2,7	7,3	0,36	
1959	3,2	1,6	3,0	7,9	0,40	
1960	3,5	1,8	3,2	8,5	0,51	
1959	Eerste 9 maanden	3,5	1,6	2,9	8,0	0,51
1960	Eerste 3 maanden	3,6	1,7	3,0	8,3	0,53
	Eerste 6 maanden	3,4	1,8	3,1	8,3	0,32
	Eerste 9 maanden	3,8	1,8	3,1	8,7	0,67
1961	Eerste 3 maanden	3,7	1,9	3,5	9,1	0,38
	Eerste 6 maanden	3,6	2,0	3,6	9,2	0,35
1960	Juni	3,9	1,8	3,2	8,9	0,23
	Juli	7,0	2,0	3,1	12,1	4,09
	Augustus	3,4	1,8	3,1	8,3	0,01
	September	3,4	2,0	3,6	9,0	0,01
	Oktober	2,7	1,8	3,4	7,9	0,03
	November	2,5	1,8	3,3	7,6	0,01
	December	2,0	2,1	3,4	7,5	0,05
1961	Januari	5,9	1,9	3,2	11,0	1,10
	Februari	2,3	1,8	3,2	7,3	0,02
	Maart	2,7	2,2	4,3	9,2	0,04
	April	2,4	1,9	3,3	7,6	0,06
	Mei	3,8	1,9	3,7	9,4	0,04
	Juni	4,8	2,2	3,8	10,8	0,86
	Juli	6,9	1,9	3,6	12,4	4,06
	Augustus	2,4	2,0	3,6	8,0	...

¹ Excl. de provinciale en gemeentelijke opcentiemen, de ontvangsten van de muntsaneringsbelastingen en de ontvangsten voor rekening van Kongo en Ruanda-Urundi.

² Incl. de bij voorbaat betaalde bedrijfsbelasting.

³ De overdrachtstaks werd op 5 mei 1961 van 5 pct. op 6 pct. gebracht (wet van 8 mei 1961 - *Belgisch Staatsblad* van 5 mei 1961, blz. 8.940).

XI - 2. — BELASTINGONTVANGSTEN
ZONDER ONDERSCHIED VAN BEGROTINGSJAAR
(miljarden franken)

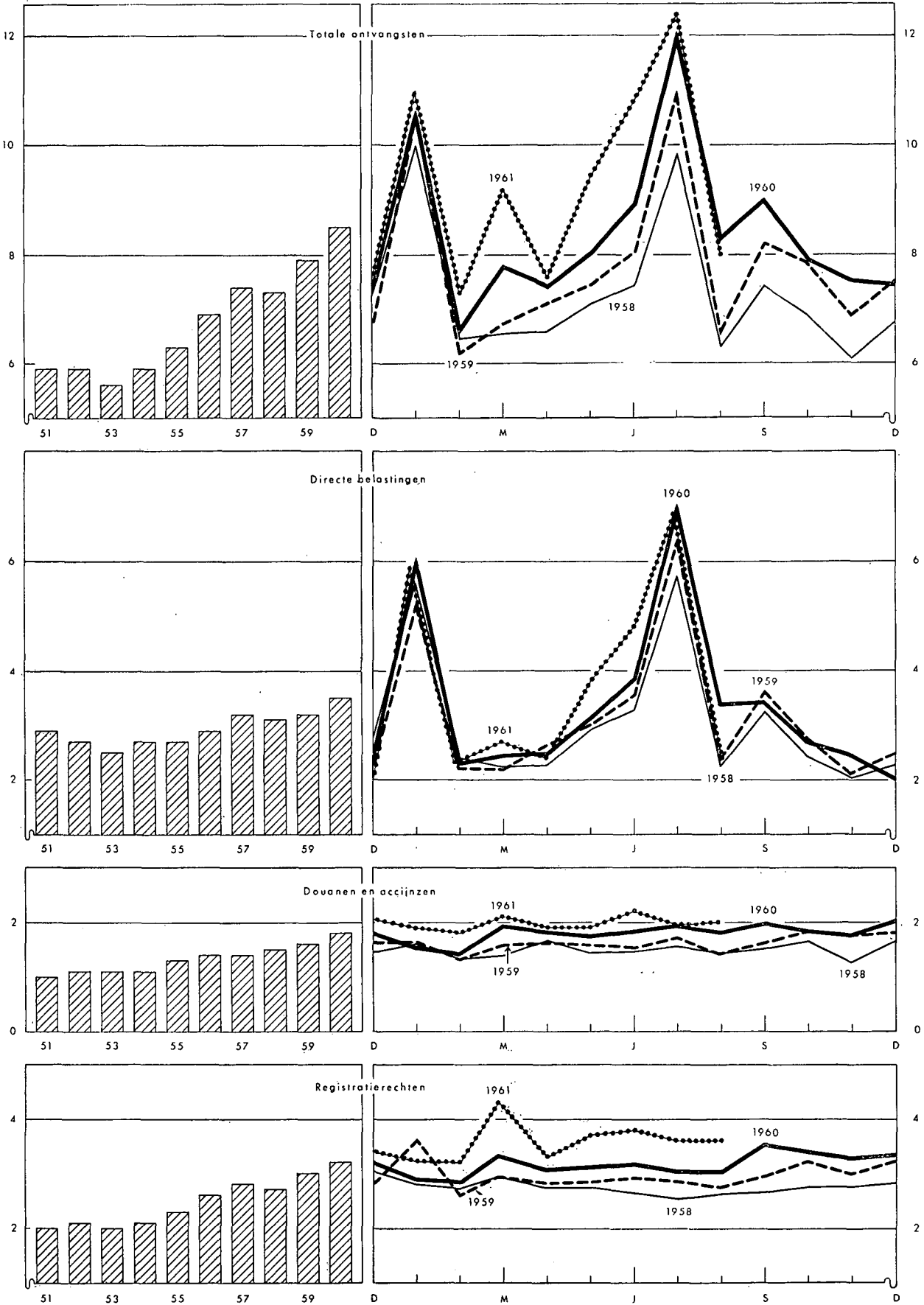

XI - 3. — BELASTINGONTVANGSTEN (per begrotingsjaar) ¹

(miljarden franken)

Bron : Ministerie van Financiën.

A : werkelijke ontvangsten.
B : verschillen ten opzichte van de begrotingsramingen.

Begrotingsjaar	Directe belastingen ²		Douanen en Accijnzen		Registratierechten		Totaal			
	A	B	A	B	A	B	A	B		
1952	31,7	+ 2,6	13,7	+ 1,0	24,8	+ 2,5	70,2	+ 6,1		
1953	32,7	- 1,5	13,2	+ 0,3	24,0	- 0,1	69,9	- 1,3		
1954	30,3	- 3,4	13,4	+ 0,4	24,7	- 0,6	68,4	- 3,6		
1955	32,2	- 1,6	15,7	+ 0,6	28,0	+ 2,6	75,9	+ 1,6		
1956	35,0	+ 2,8	16,6	+ 1,0	31,4	+ 1,7	83,0	+ 5,5		
1957	38,5	+ 3,9	17,6	+ 1,0	33,2	+ 1,8	89,3	+ 6,7		
1958	36,1	- 1,8	18,1	- 0,3	32,9	- 2,0	87,1	- 4,1		
1959	39,5	+ 0,8	19,6	- 0,6	35,9	+ 0,2	95,0	+ 0,4		
1960	41,4	+ 0,9	22,0	- 0,9	38,5	- 0,1	101,9	- 0,1		
1960 Eerste 6 maanden ...	14,7	+ 0,4	10,1	- 0,5	18,6	- 0,4	43,4	- 0,5		
1961 Eerste 6 maanden ...	16,5	+ 0,7	11,3	+ 0,8	21,4	- 1,3	49,2	+ 0,2		
Begrotingsjaar 1960	1960 Mei	3,2	+ 0,1	1,8	- 0,1	3,1	...	8,1	...	
	Juni	3,9	+ 0,2	1,8	...	3,2	...	8,9	+ 0,2	
	Juli	7,0	+ 0,3	2,0	...	3,1	...	12,1	+ 0,3	
	Augustus	3,4	+ 0,4	1,8	...	3,1	+ 0,1	8,3	+ 0,5	
	September	3,4	...	2,0	...	3,6	+ 0,3	9,0	+ 0,3	
	Oktober	2,7	+ 0,1	1,8	- 0,2	3,4	...	7,9	- 0,1	
	November	2,5	+ 0,1	1,8	...	3,3	...	7,6	+ 0,1	
	December	2,0	- 0,4	2,1	...	3,4	- 0,1	7,5	- 0,5	
	Begr. 1961	1961 Januari	3,7	- 0,1	0,4	4,1	- 0,1
		Februari	1,0	- 0,1	1,0	- 0,1
		Maart	0,7	0,1	+ 0,1	0,8	+ 0,1
		Januari	2,2	- 0,1	1,4	+ 0,1	3,2	- 0,5	6,8	- 0,5
Februari		1,3	- 0,1	1,8	+ 0,2	3,2	- 0,3	6,3	- 0,2	
Maart		2,0	...	2,1	+ 0,2	4,3	+ 0,2	8,4	+ 0,4	
April		2,4	...	1,9	- 0,1	3,3	- 0,5	7,6	- 0,6	
Mei		3,8	+ 0,2	1,9	+ 0,1	3,7	- 0,1	9,4	+ 0,2	
Juni	4,8	+ 0,7	2,2	+ 0,3	3,8	...	10,8	+ 1,0		
Juli	6,9	- 0,8	1,9	- 0,1	3,6	- 0,1	12,4	- 1,0		
Augustus	2,4	- 0,1	2,0	+ 0,1	3,6	- 0,1	8,0	- 0,1		

¹ Excl. de provinciale en gemeentelijke opcentiemen, de ontvangsten van de muntsaneringsbelastingen en de ontvangsten voor rekening van Kongo en Ruanda-Urundi.

² Incl. de bij voorbaat betaalde bedrijfsbelasting.

XI - 4. — INDELING VAN DE BELASTINGONTVANGSTEN ¹

(miljarden franken)

Bron : Ministerie van Financiën.

	Dienstjaar 1960. ²		Dienstjaar 1960 : augustus 1960		Dienstjaar 1961 : augustus 1961	
	Opbrengsten	Begrotingsramingen	Opbrengsten	Begrotingsramingen	Opbrengsten	Begrotingsramingen
I. Directe belastingen ³	41,4	40,5	3,4	3,0	2,4	2,5
Grondbelasting	0,5	0,5	0,1	0,1	0,1	0,1
Mobiliënbelasting	4,2	3,5	0,1	0,1	0,1	0,1
Bedrijfsbelasting ³	27,3	26,4	2,4	2,1	1,5	1,6
Aanvullende personele belasting ...	4,1	3,9	0,5	0,5	0,3	0,3
Nationale crisisbelasting	2,2	1,9	0,1	0,1	0,2	0,2
Verkeersbelasting op autovoertuigen	2,7	2,7	0,2	0,2
Diversen ⁴	0,4	1,6	0,2	0,1
II. Douanen en accijnzen	22,0	22,9	1,8	1,8	2,0	1,9
waarvan douanen	6,0	5,7	0,4	0,4	0,5	0,4
accijnzen	14,9	17,0	1,3	1,4	1,4	1,4
bijzondere verbruikstaksen	0,8		0,1		0,1	
III. Registratie	38,5	38,6	3,1	3,0	3,6	3,7
waarvan registratie	4,0	3,9	0,3	0,3	0,3	0,3
erfenissen	2,0	2,4	0,2	0,2	0,2	0,2
zegel en gelijkgest. taksen	32,0	31,9	2,6	2,5	3,1	3,2
Totaal ...	101,9	102,0	8,3	7,8	8,0	8,1
Verschil t.o.v. de begrotingsramingen ...	- 0,1		+ 0,5		- 0,1	

¹ Excl. de provinciale en gemeentelijke opcentiemen en de ontvangsten van de muntsaneringsbelastingen.

² Het op 1 januari 1960 aangevangen begrotingsjaar 1960 werd op 31 maart 1961 afgesloten. Excl. de bedragen toegekend aan Kongo en Ruanda-Urundi.

³ Incl. de bij voorbaat betaalde bedrijfsbelasting.

⁴ Incl. de geïnde of terugbetaalde bedragen betreffende de afgesloten dienstjaren.

N. B. — De termijn van invordering der directe belastingen is langer dan het kalenderjaar. Voor deze belastingen zijn de cijfers dus maar definitief na het afsluiten van het begrotingsjaar.

— De statistieken betreffende de stand van de Rijksschuld zijn opgenomen onder hoofdstuk XVII.

— Het Belgisch Staatsblad publiceert maandelijks volledige en omstandige gegevens over de fiscale ontvangsten.

Bibliografische referenties : Tijdschrift voor Documentatie (Ministerie van Financiën). — Statistisch Jaarboek voor België. — Statistisch Tijdschrift van het N.I.S. — Belgisch Staatsblad (zie noot 1, van tabel XI - 1). — Tijdschrift voor Documentatie en Voorlichting (N.B.B.) : XXX^e jaargang, Deel II, Nr 6, december 1960 : « De begrotingen voor 1960 en 1961 ».

XIII. — GELDSCHEPPENDE INSTELLINGEN

1. — GEZAMENLIJKE BALANSEN VAN DE GELDSCHEPPENDE INSTELLINGEN

(miljarden franken)

Einde periode	Geldhoeveelheid	Quasi-monetaire liquiditeiten			Totaal van de geldhoeveelheid en van de quasi-monetaire liquiditeiten (5) = (1) tot (4)	Goud- en nettodevieszenvoorraad	Vorderingen op de overheid				Discontokredieten, voorschotten en acceptkredieten aan bedrijven en particulieren gevestigd in België		Obligatienleningen van de depositobanken	Vorderingen en schulden tegenover niet geldscheppende financiële instellingen	Diversen 2
		In handen van de bedrijven en particulieren		In handen van de Schatkist			Vorderingen op de Staat	Netto-vorderingen op het Rentenfonds	Vorderingen op de andere openbare besturen	Totaal	Gefinancierd door de geldscheppende instellingen	pro memoria : gefinancierd door en buiten de geldscheppende instellingen			
		Deposito's 1 in Belgische franken	Deposito's in buitenlandse geldsoorten												
(1)	(2)	(3)	(4)	(5)	(6)	(7)	(8)	(9)	(10)	(11)	(12)	(18)	(14)	(15)	
1954 September	180,2	20,2	1,4	0,1	201,9	47,9	120,7	...	2,1	122,8	38,8	47,0	- 2,7	+ 0,8	- 5,7
December	183,6	21,3	2,0	0,1	207,0	48,3	119,9	1,2	2,8	123,9	41,7	49,8	- 2,9	+ 1,0	- 5,0
1955 Maart	184,7	22,3	1,7	0,1	208,8	51,4	120,4	0,1	2,5	123,0	41,4	49,6	- 3,2	+ 1,3	- 5,1
Juni	187,6	22,4	1,7	0,1	211,8	50,8	121,1	0,9	3,3	125,3	43,0	50,1	- 3,4	+ 1,3	- 5,2
September	187,4	22,2	2,0	0,1	211,7	52,4	120,9	1,4	4,1	126,4	41,4	49,5	- 3,5	+ 1,3	- 6,3
December	192,5	23,4	2,4	0,1	218,4	54,7	122,3	0,7	5,0	128,0	44,4	52,0	- 3,8	+ 1,3	- 6,2
1956 Maart	191,0	24,5	2,4	0,1	218,0	57,5	121,8	0,7	4,1	126,6	43,4	52,0	- 4,0	+ 1,1	- 6,6
Juni	195,1	24,5	2,8	0,1	222,5	58,5	124,2	1,4	4,1	129,7	42,1	52,6	- 4,1	+ 1,4	- 5,1
September	196,0	23,6	2,6	...	222,2	56,4	123,4	1,3	5,0	129,7	45,1	55,3	- 4,2	+ 1,4	- 6,2
December	198,3	22,3	3,2	...	223,8	54,0	123,4	2,0	5,6	131,0	49,0	58,4	- 4,3	+ 1,2	- 7,1
1957 Maart	198,2	23,3	3,3	...	224,8	50,4	128,6	0,7	4,0	133,3	50,1	60,3	- 4,4	+ 1,2	- 5,8
Juni	201,9	21,9	3,3	...	227,1	51,5	127,5	1,8	4,2	133,5	50,9	61,0	- 4,4	+ 1,0	- 5,4
September	194,4	22,1	3,9	...	220,4	49,3	124,3	1,2	4,2	129,7	50,9	60,0	- 4,5	+ 1,3	- 6,3
December	198,0	23,4	3,2	0,2	224,8	55,9	121,8	1,7	4,3	127,8	52,3	61,5	- 4,9	+ 1,3	- 7,6
<i>Nieuwe reeks 3</i>															
1957 December	198,0	23,4	3,2	0,2	224,8	56,1	121,6	1,7	1,8	125,1	52,3	61,5	- 4,9	+ 2,3	- 6,1
1958 Maart	197,0	25,4	3,0	0,4	225,8	60,2	122,5	0,4	2,0	124,9	48,8	60,2	- 5,3	+ 2,8	- 5,6
Juni	206,1	25,0	2,5	0,5	234,1	66,2	125,0	2,0	2,2	129,2	45,7	58,3	- 5,8	+ 3,0	- 4,2
September 4	202,0	26,9	2,6	0,5	232,0	70,1	120,4	3,7	1,7	125,8	43,5	55,8	- 6,3	+ 3,6	- 4,7
December	209,5	27,4	2,6	0,6	240,1	72,1	126,4	4,1	2,1	132,6	43,7	56,3	- 6,6	+ 4,1	- 5,8
1959 Maart	209,7	30,1	3,3	0,7	243,8	70,3	129,5	3,9	2,9	136,3	45,2	55,9	- 6,8	+ 4,4	- 5,6
Juni	214,1	29,2	3,1	0,6	247,0	69,7	129,6	5,0	3,9	138,5	44,8	55,8	- 6,9	+ 4,7	- 3,8
September	209,6	30,9	3,1	0,6	244,2	71,2	128,0	2,0	4,0	134,0	45,1	55,9	- 6,9	+ 5,3	- 4,5
December	216,3	31,5	4,3	0,5	252,6	70,7	132,4	4,6	4,0	141,0	48,1	59,6	- 6,9	+ 5,1	- 5,4
1960 Maart	212,5	36,1	4,8	0,5	253,9	72,8	133,6	2,0	4,3	139,9	48,5	60,1	- 6,9	+ 5,6	- 6,0
Juni	219,9	33,5	5,8	0,3	259,5	74,5	136,2	2,1	4,5	142,8	49,2	61,2	- 7,0	+ 5,6	- 5,6
September	214,2	33,7	8,0	0,3	256,2	67,2	142,7	3,9	3,7	150,3	48,8	60,1	- 7,2	+ 5,3	- 8,2
December	220,4	34,7	7,2	0,2	262,5	75,2	135,9	5,8	4,7	146,4	52,8	65,4	- 7,6	+ 4,9	- 9,2
1961 Maart	222,6	37,5	7,9	0,1	268,1	73,3	143,6	4,0	4,2	151,8	51,1	64,5	- 7,9	+ 5,4	- 5,6
Juni	226,8	38,0	7,9	0,1	272,8	68,2	149,3	4,1	4,7	158,1	53,7	67,3	- 8,2	+ 6,1	- 5,1

1 Deze deposito's omvatten de termijndeposito's en de spaarboekjes.

2 Deze rubriek omvat voornamelijk het saldo van de verrichtingen op halflange en lange termijn van het Muntfonds en de N.K.B.K., van de niet elders ingedeelde vorderingen op en schulden tegenover ingezetenen, de salderingsrekeningen, de verschillen tussen de vastleggingen en participaties eensdeels en de eigen middelen anderdeels.

3 De invoering van een meer gedetailleerde indeling van de vorderingen der geldscheppende instellingen op de overheid bracht, vanaf december 1957, een wijziging mede van de volgende rubrieken : « Goud- en nettodevieszenvoorraad » ; « Vorderingen op de Staat » ; « Vorderingen op de andere openbare besturen » ; « Totaal van de vorderingen op de overheid » ; « Vorderingen en schulden tegenover niet geldscheppende financiële instellingen » en « Diversen ».

4 Dank zij een nieuwe indeling werden, sedert september 1958, de rekeningen op meer dan een maand van de financiële maatschappijen bij de banken niet meer opgenomen onder de rubriek « Geldhoeveelheid » doch onder de rubriek « Quasi-monetaire liquiditeiten in handen van de bedrijven en particulieren : deposito's in Belgische franken ».

N. B. — Voor de wijze van opstelling van deze tabel, zie *Tijdschrift voor Documentatie en Voorlichting*, XXIV^e jaargang, deel II, nr 6, december 1949 — XXX^e jaargang, deel II, nr 5, november 1955 — XXXIII^e jaargang, deel II, nr 5, november 1958.

— Voor de indeling van de « Geldhoeveelheid », zie tabel 4, hoofdstuk XIII.

— Voor de indeling van de « Goud- en nettodevieszenvoorraad », zie tabel 5, hoofdstuk XIII.

**XIII - 2. — DE BALANSEN VAN DE NATIONALE BANK VAN BELGIE,
DE GELDSCHEPPENDE OPENBARE INSTELLINGEN EN DE DEPOSITOBANKEN**

(miljarden franken)

Activa

	Nationale Bank van België		Geldscheppende openbare instellingen 1		Depositobanken		Totaal	
	31 maart 1961	30 juni 1961	31 maart 1961	30 juni 1961	31 maart 1961	30 juni 1961	31 maart 1961	30 juni 1961
A. Vorderingen op het buitenland :								
1. Goud	56,6	53,7	—	—	—	—	56,6	53,7
2. Deelneming in het I.M.F.	4,4	4,4	—	—	—	—	4,4	4,4
3. Aandelen en obligaties	0,1	0,1	—	—	1,0	1,3	1,1	1,4
4. Uitvoeraaccepten in Belgische franken	0,9	2,7	1,7	1,2	0,6	0,5	3,2	4,4
5. Vordering op de E.B.U. 2	3,1	2,4	—	—	—	—	3,6	2,4
6. Andere :								
a) in convertibele deviezen	15,5	19,9	—	—	12,2	14,0	27,7	33,9
b) in convertibele Belgische franken	—	—	1,8	1,7	1,8	1,7
c) in E.B.U.-deviezen en in Belgische franken op de E.B.U.-landen	—	—	—	—	—	—	—	—
d) overige	0,2	—	—	0,4	0,7	0,4	0,9
7. Statistische aanpassing	—	—	—	-0,5	-0,2	-0,5	-0,2
Totaal van de vorderingen op het buitenl.	80,6	83,4	1,7	1,2	15,5	18,0	97,8	102,6
waarvan : direct opeisbare 3	75,3	76,2	—	—	9,9	12,5	85,2	88,7
andere 4	5,3	7,2	1,7	1,2	5,6	5,5	12,6	13,9
B. Vorderingen op de binnenlandse geldscheppende sector :								
1. Munt en biljetten	0,7	0,6	2,2	2,1	2,9	2,7
2. Andere :								
a) op de Nationale Bank van België	—	—	1,8	0,2	1,8	0,2
b) op de openbare instellingen	2,1	1,5	2,1	1,5
c) op de depositobanken	0,1	2,3	2,7	2,3	2,8
C. Vorderingen op de binnenlandse niet geldscheppende sector :								
1. Op de Staat :								
a) op ten hoogste één jaar	8,4	7,2	33,3	33,4	39,3	46,4	81,0	87,0
b) op meer dan één jaar :								
— obligaties verkrijgbaar door het publiek	2,4	2,3	5,1	5,1	18,1	19,0	25,6	26,4
— overige	34,0	34,0	—	—	3,2	2,0	37,2	36,0
2. Op de lagere overheid en de administratieve parastatale instellingen :								
a) op ten hoogste één jaar	—	—	1,5	2,1	—	—	1,5	2,1
b) op meer dan één jaar :								
— obligaties verkrijgbaar door het publiek	0,1	0,1	0,2	0,2	1,6	1,5	1,9	1,8
— overige	—	—	—	—	0,9	0,9	0,9	0,9
3. Op de bedrijven, particulieren en parastatale bedrijven :								
a) accepten	0,4	0,4	0,8	1,2	1,2	1,1	2,4	2,7
b) handelspapier	2,3	1,7	0,1	...	19,7	21,0	22,1	22,7
c) voorschotten	0,5	0,6	26,4	28,0	26,9	28,6
d) obligaties :								
— verkrijgbaar door het publiek	—	—	1,9	2,0	1,9	2,0
— overige	—	—	—	—	0,7	1,0	0,7	1,0
4. Op het Rentenfonds : op ten hoogste één jaar 5	—	—	—	—	—	—	—	—
5. Op de parastatale kredietinstellingen :								
a) op ten hoogste één jaar	—	—
b) op meer dan één jaar :								
— obligaties verkrijgbaar door het publiek	—	—	5,6	5,9	5,6	5,9
— overige	—	—	0,2	0,2	...	0,3	0,2	0,5
D. Andere	25,5	26,6	3,8	3,6	30,4	33,6	59,7	63,8
TOTAAL DER ACTIVA ...	154,4	156,4	47,0	47,6	172,9	187,2	374,3	391,2

1 Bestuur der Postchecks, Belgisch Muntfonds (activa op korte termijn en obligaties), Nationale Kas voor Beroepskrediet (activa op korte termijn), Gemeentekrediet van België (activa die de tegenwaarde vormen van de direct en op ten hoogste één maand opeisbare passiva), Herdiscontering- en Waarborginstuut (activa gefinancierd door een beroep op de geldscheppende instellingen). Voor het Belgisch Muntfonds en de Nationale Kas voor Beroepskrediet is het gebeurlijk overschot van de getelde activa op de getelde passiva begrepen in rubriek D. « Andere ».

2 Bilateraal gemaakte vorderingen op de debiteurlanden, bij de vereffening van de E.B.U.

3 N.B.B. : totaal der rubrieken A1, 5 en C.

4 N.B.B. : totaal der rubrieken A2, 3 en 4.

5 De data, waarop het Rentenfonds geen cijfers heeft gepubliceerd, zijn de vorderingen op het Rentenfonds begrepen in rubriek D. « Andere ».

XIII - 3. — GELDHOEVEELHEID EN QUASI-MONETAIRE LIQUIDITEITEN

(Veranderingen in miljarden franken)

A. VERANDERINGEN

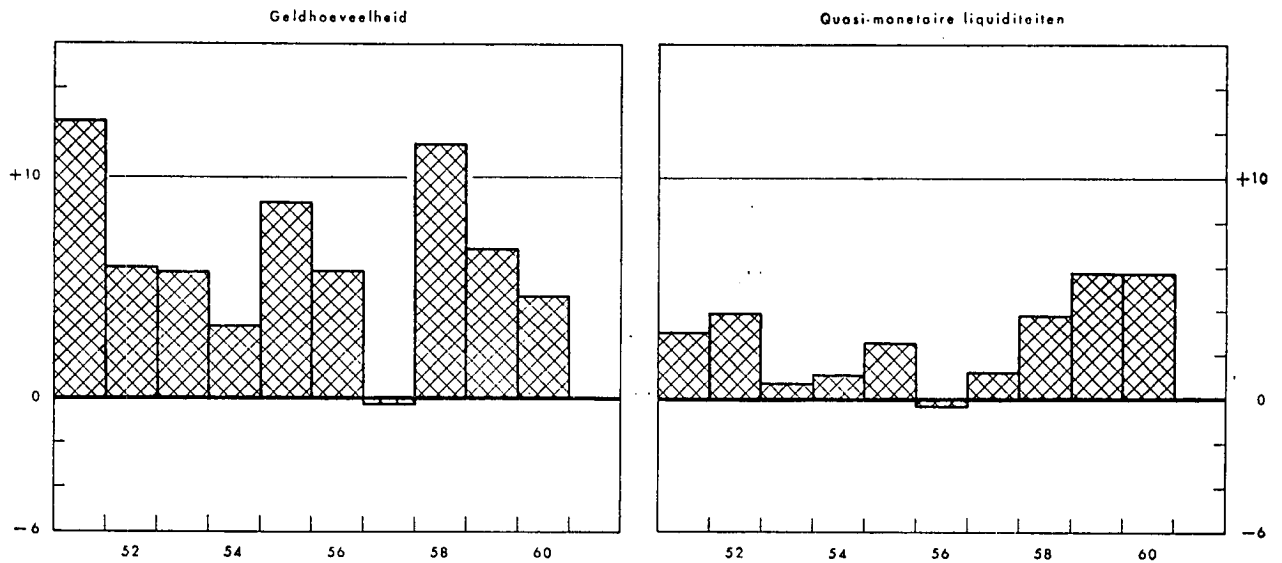

B. OORZAKEN VAN DE VERANDERINGEN

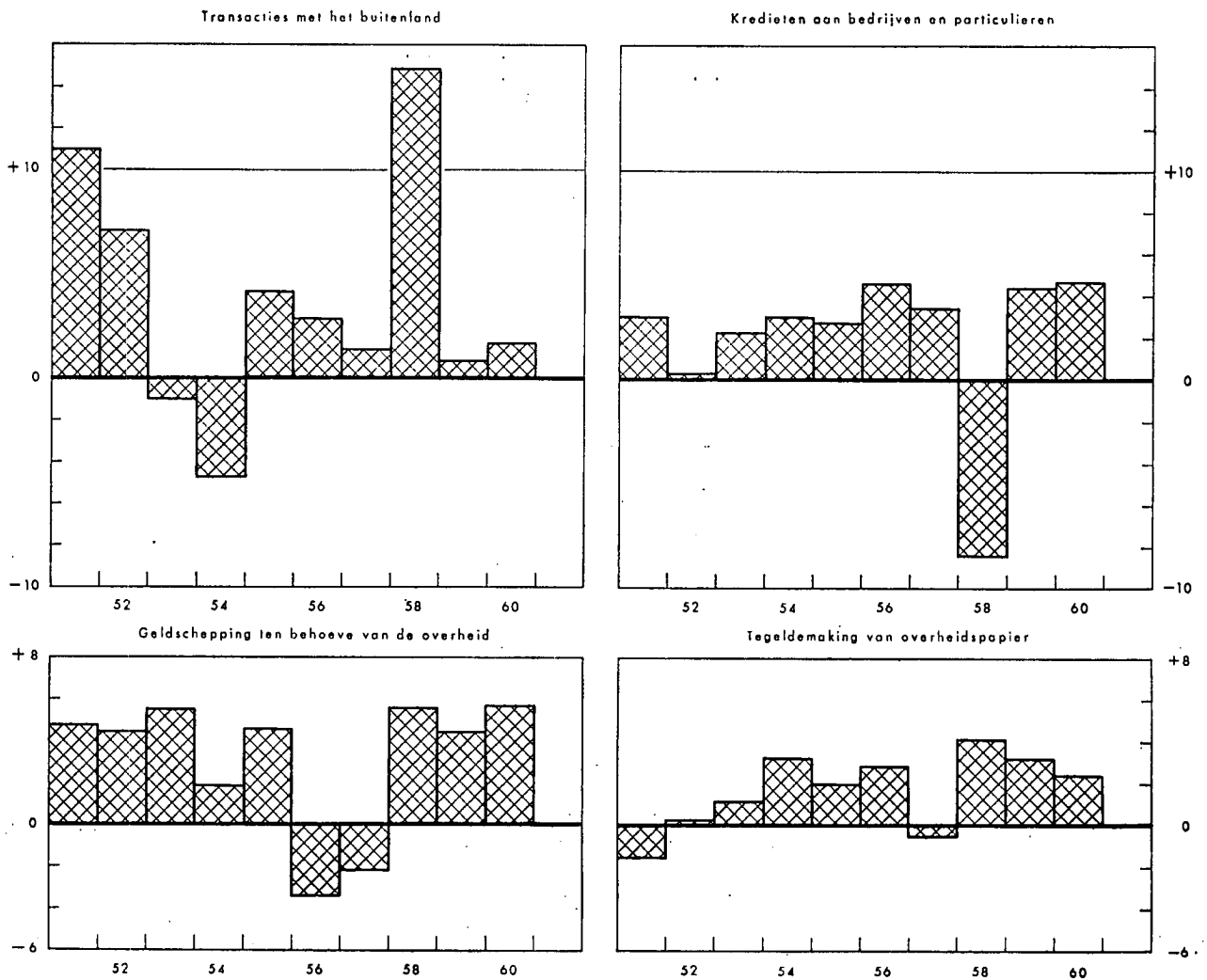

XIII - 3. — OORZAKEN VAN DE VERANDERINGEN IN DE GELDHOEVEELHEID

(miljarden franken)

Tijdvak	Geldhoeveelheid	Quasi-monetaire liquiditeiten	Totaal van de geldhoeveelheid en van de quasi-monetaire liquiditeiten	Transacties met het buitenland (excl. de kapitaal-transacties en de schenkingen van de overheid)	Geldschepping ten behoeve van de overheid			Tegeldemaking van overheidspapier		Discontokredieten, voorschotten en acceptkredieten aan in België gevestigde bedrijven en particulieren	Obligatieleningen van de depositobanken	Kredieten aan niet geldscheppende financiële instellingen	Diversen
					van de Staat		van de andere overheidsinstellingen	aankoop op de markt door de geldschepende instellingen	door tussenkomst van het Rentenfonds				
					door overdracht van effecten van de schuld	door netto-overdracht van deviezen							
(1)	(2)	(3)	(4)	(5)	(6)	(7)	(8)	(9)	(10)	(11)	(12)	(13)	
1955 1 ^e kwartaal	+ 1,1	+ 0,7	+ 1,8	+ 1,4	+ 0,4	+ 1,8	- 0,6	+ 0,4	- 1,0	- 0,4	- 0,3	+ 0,2	- 0,1
2 ^e kwartaal	+ 2,9	+ 0,2	+ 3,1	+ 0,5	...	- 1,1	+ 0,7	+ 0,8	+ 0,8	+ 1,7	- 0,2	+ 0,1	- 0,2
3 ^e kwartaal	- 0,2	...	- 0,2	+ 1,7	- 0,3	...	+ 0,7	+ 0,1	+ 0,5	- 1,5	- 0,2	...	- 1,2
4 ^e kwartaal	+ 5,1	+ 1,6	+ 6,7	+ 0,5	+ 0,6	+ 1,7	+ 0,7	+ 1,1	- 0,7	+ 2,9	- 0,2	- 0,1	+ 0,2
Totaal ...	+ 8,9	+ 2,5	+11,4	+ 4,1	+ 0,7	+ 2,4	+ 1,5	+ 2,4	- 0,4	+ 2,7	- 0,9	+ 0,2	- 1,3
1956 1 ^e kwartaal	- 1,5	+ 1,1	- 0,4	+ 3,2	- 0,7	- 0,7	- 0,9	+ 0,3	- 0,1	- 1,0	- 0,2	- 0,2	- 0,1
2 ^e kwartaal	+ 4,1	+ 0,4	+ 4,5	+ 1,9	+ 2,2	- 1,0	- 0,3	+ 0,5	+ 0,8	- 1,3	- 0,1	+ 0,4	+ 1,4
3 ^e kwartaal	+ 0,8	- 1,1	- 0,3	- 1,0	- 1,2	- 0,9	+ 0,8	+ 0,5	- 0,2	+ 3,0	- 0,1	...	- 1,2
4 ^e kwartaal	+ 2,4	- 0,7	+ 1,7	- 1,3	- 0,1	- 1,2	+ 0,6	...	+ 1,0	+ 3,9	- 0,1	- 0,3	- 0,8
Totaal ...	+ 5,8	- 0,3	+ 5,5	+ 2,8	+ 0,2	- 3,8	+ 0,2	+ 1,3	+ 1,5	+ 4,6	- 0,5	- 0,1	- 0,7
1957 1 ^e kwartaal	- 0,2	+ 1,1	+ 0,9	- 1,2	+ 5,3	- 1,9	- 2,0	+ 0,2	- 1,5	+ 1,1	- 0,1	...	+ 1,0
2 ^e kwartaal	+ 3,7	- 1,4	+ 2,3	- 0,1	- 1,5	+ 1,1	+ 0,1	+ 0,5	+ 1,1	+ 0,8	...	- 0,2	+ 0,5
3 ^e kwartaal	- 7,5	+ 0,8	- 6,7	- 2,5	- 3,5	+ 0,4	+ 0,1	+ 0,3	- 0,6	...	- 0,1	+ 0,2	- 1,0
4 ^e kwartaal	+ 3,7	+ 0,8	+ 4,5	+ 5,1	- 1,4	+ 1,1	+ 0,2	+ 0,2	- 0,7	+ 1,5	- 0,4	+ 0,1	- 1,2
Totaal ...	- 0,3	+ 1,3	+ 1,0	+ 1,3	- 1,1	+ 0,7	- 1,6	+ 1,2	- 1,7	+ 3,4	- 0,6	+ 0,1	- 0,7
1958 1 ^e kwartaal	- 1,0	+ 1,9	+ 0,9	+ 3,9	- 0,6	+ 0,4	+ 0,2	+ 0,3	- 0,1	- 3,6	- 0,4	+ 0,5	+ 0,3
2 ^e kwartaal	+ 9,1	- 0,8	+ 8,3	+ 5,6	+ 2,7	+ 0,3	- 0,1	+ 0,4	+ 1,4	- 3,0	- 0,5	+ 0,1	+ 1,4
3 ^e kwartaal	- 4,1	+ 2,1	- 2,0	+ 2,8	- 4,9	+ 0,8	- 0,6	+ 1,0	+ 1,3	- 2,2	- 0,5	+ 0,6	- 0,3
4 ^e kwartaal	+ 7,5	+ 0,6	+ 8,1	+ 2,6	+ 7,1	- 0,1	+ 0,4	+ 0,2	- 0,4	+ 0,4	- 0,3	+ 0,5	- 2,3
Totaal ...	+11,5	+ 3,8	+15,3	+14,9	+ 4,3	+ 1,4	- 0,1	+ 1,9	+ 2,2	- 8,4	- 1,7	+ 1,7	- 0,9
1959 1 ^e kwartaal	+ 0,2	+ 3,4	+ 3,6	- 2,1	+ 1,2	+ 0,1	+ 0,4	+ 1,3	+ 1,2	+ 1,4	- 0,2	+ 0,2	+ 0,1
2 ^e kwartaal	+ 4,3	- 0,9	+ 3,4	+ 0,3	+ 0,3	- 1,1	+ 1,1	+ 0,2	+ 0,9	- 0,4	- 0,1	+ 0,3	+ 1,9
3 ^e kwartaal	- 4,4	+ 1,6	- 2,8	- 0,3	- 2,2	+ 0,3	- 0,1	+ 0,7	- 0,4	+ 0,3	- 1,1
4 ^e kwartaal	+ 6,7	+ 1,7	+ 8,4	+ 2,8	+ 7,7	- 3,3	+ 0,1	- 0,4	- 0,3	+ 3,1	...	- 0,3	- 1,0
Totaal ...	+ 6,8	+ 5,8	+12,6	+ 0,7	+ 7,0	- 4,0	+ 1,5	+ 1,8	+ 1,4	+ 4,4	- 0,3	+ 0,2	- 0,1
1960 1 ^e kwartaal	- 3,9	+ 5,1	+ 1,2	+ 4,7	- 2,8	- 3,9	+ 1,6	+ 1,0	+ 0,2	+ 0,4	...	+ 0,6	- 0,6
2 ^e kwartaal	+ 7,4	- 1,8	+ 5,6	- 0,1	+ 3,7	+ 1,3	- 0,1	- 0,5	+ 0,2	+ 0,7	- 0,2	+ 0,1	+ 0,5
3 ^e kwartaal	- 5,7	+ 2,4	- 2,4 ¹	- 4,6	+ 7,3	- 1,8	- 0,8	...	+ 1,0	- 0,5	- 0,2	- 0,3	- 2,5
4 ^e kwartaal	+ 6,3	+ 0,1	+ 6,1 ¹	+ 1,9	- 5,2	+ 5,3	+ 1,2	- 0,3	+ 0,5	+ 4,1	- 0,3	- 0,3	- 0,8
Totaal ...	+ 4,1	+ 5,8	+10,5 ¹	+ 1,9	+ 3,0	+ 0,9	+ 1,9	+ 0,2	+ 1,9	+ 4,7	- 0,7	+ 0,1	- 3,4
1961 1 ^e kwartaal	+ 2,2	+ 3,4	+ 5,4 ¹	- 1,9	+ 5,3	+ 0,2	- 0,6	+ 1,1	- 0,5	- 1,6	- 0,3	+ 0,8	+ 2,9
2 ^e kwartaal	+ 4,1	+ 0,4	+ 4,5	+ 0,1	+ 5,8	- 6,0	+ 0,6	- 0,1	+ 0,3	+ 2,6	- 0,3	+ 0,7	+ 0,8

N. B. — Voor de indeling van de « Geldhoeveelheid », zie tabel 4, hoofdstuk XIII.

— Voor de indeling van de « Transacties met het buitenland », zie tabel 5, hoofdstuk XIII.

— Voor de wijze van opstelling, zie opmerking onderaan tabel 1, hoofdstuk XIII.

1 Tijdens het derde kwartaal van 1960 werden de deposito's in de Belgische banken van Kongolese ingezetenen, niet-banken, die tot dan toe in de monetaire statistieken niet van de rekeningen van ingezetenen waren onderscheiden in « financiële » buitenlandse rekeningen omgezet; later werd een deel van deze rekeningen opnieuw met rekeningen van ingezetenen gelijkgesteld. Deze omzettingen veroorzaakten in de geldhoeveelheid en de quasi-monetaire liquiditeiten een louter boekhoudkundige vermindering van F 0,9 miljard in het derde kwartaal van 1960 en boekhoudkundige vermeerderingen van F 0,3 en F 0,2 miljard, respectievelijk in het vierde kwartaal van 1960 en het eerste kwartaal van 1961. Deze boekhoudkundige vermindering en vermeerderingen werden geweerd uit de wijzigingen van het totaal van de geldhoeveelheid en de quasi-monetaire liquiditeiten, zoals ze in kolom (3) van onderhavige tabel voorkomen; daarentegen konden zij uit de wijzigingen van de geldvoorraad [kol. (1)] noch uit deze van de quasi-monetaire liquiditeiten [kol. (2)] worden geweerd, vermits men niet weet in welke mate de deposito's van de Kongolese ingezetenen hetzij direct opvraagbaar of op hoogstens één maand zijn hetzij op meer dan één maand opvraagbaar zijn.

XIII - 4. — GELDHOEVEELHEID

(miljarden franken)

Einde periode	Chartaal geld			Giraal geld					Girale geldhoeveelheid	Totale geldhoeveelheid	Procent chartaal geld
	Biljetten en munten van de Schatkist	Biljetten van de N.B.B.	Chartale geldhoeveelheid 2	in handen van de Schatkist en de lagere overheid	in handen van de bedrijven en particulieren 1			Totaal			
					Rekeningen-courant bij de N.B.B. 2	Tegoeden op postrekening 2	Deposito's direct opeisbaar of op ten hoogste 30 dagen bij de banken en parastatale instellingen 2				
(1)	(2)	(3)	(4)	(5)	(6)	(7)	(8)	(9) = (4) + (8)	(10) = (3) + (9)	(11) = (3) : (10)	
1951 Juni	5,4	88,2	92,2	6,6	0,5	17,4	40,4	58,3	64,9	157,1	58,7
December	5,6	95,0	99,1	7,4	0,7	18,2	43,1	62,0	69,4	168,5	58,8
1952 Juni	5,8	96,3	100,6	6,8	0,5	18,8	44,9	64,2	71,0	171,6	58,6
December	5,9	97,8	102,0	7,5	0,6	18,0	46,4	65,0	72,5	174,5	58,4
1953 Juni	5,8	98,4	102,6	6,9	0,6	19,6	46,1	66,3	73,2	175,8	58,4
December	5,9	101,6	105,9	7,1	0,6	19,9	46,8	67,3	74,4	180,3	58,7
1954 Juni	5,9	100,2	104,3	8,1	0,7	20,2	49,0	69,9	78,0	182,3	57,2
December	5,9	102,7	106,7	7,4	0,5	20,6	48,4	69,5	76,9	183,6	58,1
1955 Juni	5,8	105,3	108,6	7,3	0,6	20,4	50,7	71,7	79,0	187,6	57,9
December	5,6	107,6	110,7	7,9	0,6	20,8	52,5	73,9	81,8	192,5	57,5
1956 Juni	5,4	108,4	111,4	6,7	0,3	22,6	54,1	77,0	83,7	195,1	57,1
December	5,4	111,5	114,3	6,5	0,6	21,3	55,6	77,5	84,0	198,3	57,7
1957 Juni	5,3	111,2	113,9	7,9	0,4	23,0	56,7	80,1	88,0	201,9	56,4
December	5,4	112,7	115,5	6,4	0,9	22,0	53,2	76,1	82,5	198,0	58,3
1958 Juni	5,5	115,3	118,1	7,6	0,4	23,2	56,8	80,4	88,0	206,1	57,3
December	5,5	117,4	120,3	7,2	0,5	24,0	57,5 ³	82,0	89,2	209,5	57,4
1959 Juni	5,5	117,5	120,3	7,8	0,4	24,9	60,6	85,9	93,7	214,0	56,2
December	5,6	118,3	121,3	7,6	0,5	25,8	61,1	87,4	95,0	216,3	56,1
1960 Juni	5,7	119,3	122,1	8,2	0,4	25,7	63,5	89,6	97,8	219,9	55,5
Juli	5,7	121,5	124,2	7,8	0,4	25,3	60,5	86,2	94,0	218,2	56,9
Augustus	5,7	120,1	123,0	7,8	0,5	25,0	58,6 ⁴	84,1	91,9	214,9	57,2
September	5,7	120,6	123,6	8,6	0,5	24,5	57,0 ⁴	82,0	90,6	214,2	57,7
Oktober	5,7	120,5	123,4	7,4	0,4	24,8	57,9	83,1	90,5	213,9	57,7
November	5,7	118,9	121,7	7,4	0,5	25,0	57,8 ⁴	83,3	90,7	212,4	57,3
December	5,8	124,1	126,8	7,3 ⁵	0,7	26,9	58,7 ⁴	86,3	93,6	220,4	57,5
1961 Januari	5,8	122,0	124,9	7,7	0,6	27,7	58,9 ⁴	87,2	94,9	219,8	56,8
Februari	5,8	122,0	124,9	8,2	0,5	26,8	60,2 ⁴	87,5	95,7	220,6	56,6
Maart	5,8	122,7	125,6	8,7	0,5	25,9	61,9	88,3	97,0	222,6	56,4
April	5,8	123,6	126,7	7,9	0,4	27,1	61,1	88,6	96,5	223,2	56,8
Mei	5,8	123,7	126,5	8,4	0,5	27,1	63,4	91,0	99,4	225,9	56,0
Juni	5,9	124,8	127,9	8,5	0,4	27,3	62,7	90,4	98,9	226,8	56,4
Juli	5,9	125,6	128,5	7,7	0,4	27,5	61,2	89,1	96,8	225,3	57,0
Augustus	5,9	124,8	127,8	7,7	0,4	26,2	62,2	88,8	96,5	224,3	57,0

¹ Inclusief administratieve parastatale instellingen.

² Na aftrek van de kasvoorraden der geldscheppende instellingen.

³ Dank zij een nieuwe indeling werden, vanaf september 1958, de rekeningen op meer dan een maand van de financiële maatschappijen bij de banken uit de geldhoeveelheid verwijderd.

⁴ In beginsel zouden de deposito's in de Belgische banken van de Kongolese ingezetenen niet in de geldhoeveelheid en de quasi-monetaire liquiditeiten mogen begrepen zijn. De toepassing van dit beginsel stuit nochtans op moeilijkheden van statistische aard. De deposito's in de Belgische banken van de Kongolese ingezetenen, niet-banken, waren dan ook tot einde juli 1960 in de geldhoeveelheid en de quasi-monetaire liquiditeiten begrepen; zij werden eruit verwijderd in augustus 1960 ten belope van F 0,2 miljard en in september voor een aanvullend bedrag van F 0,7 miljard, maar deze bedragen werden er vervolgens gedeeltelijk terug in opgenomen en wel in november 1960 ten belope van F 0,1 miljard, in december voor F 0,2 miljard en in januari en februari 1961 telkens voor F 0,1 miljard. De mate waarin de deposito's van de Kongolese ingezetenen direct of op ten hoogste één maand opvraagbaar zijn, is niet nauwkeurig gekend doch ze zijn waarschijnlijk van grote betekenis. Tijdens elk van de maanden augustus-september 1960 en november 1960 tot februari 1961, wordt het verschil tussen het cijfer van kolom (7) van onderhavige tabel en dit van de vorige maand, dus door louter boekhoudkundige factoren beïnvloed.

⁵ Het cijfer van de girale geldhoeveelheid in handen van de Schatkist en de lagere overheid per einde december 1960 is abnormaal laag omwille van de wanorde die de stakingen veroorzaakte. Zonder deze laatste had dit cijfer ongetwijfeld tussen F 8 miljard en F 9 miljard gelegen.

XIII - 5. — GOUD- EN NETTODEVIEZENVOORRAAD VAN DE GELDSCHEPPEDE INSTELLINGEN

(miljarden franken)

Tijdvak	Bedragen per einde tijdvak				Evolutie				Evolutie	
	N.B.B. 1	Direct opeisbare netto-verplichtingen van de overige geldschep-pende instel-lingen	Andere niet direct opeisbare netto-tegoeden en verplichtingen	Totaal (4) = (1) + (2) + (3)	Goud- en netto-deviezen-voorraad na sta-tistische aanpas-sing	Schenkings-verrichtingen en kapitaaltransacties van de overheid met het buitenland		Transacties met het buitenland 4 (excl. de schenkings-verrichtingen en kapitaal-transacties van de overheid) (8) = (5) - (6) - (7)	Verschil tussen de cijfers van de geldschep-pende instellingen [kol. (5)] en deze van de betalings-balans van de B.L.E.U. 6 [kol. (5)] 5 (9)	Goud- en netto-deviezen-voorraad volgens de betalings-balans van de B.L.E.U. 6 (10)
						Staat 2	Andere 3			
(1)	(2)	(3)	(4)	(5)	(6)	(7)	(8)	(9)	(10)	
1953 Jaar	52,4	- 4,8	2,7	50,3	+ 0,9	+ 1,9	...	- 1,0	- 0,8	+ 0,1
1954 Jaar	50,5	- 3,7	1,5	48,3	- 2,1	+ 2,6	...	- 4,7	- 1,5	- 3,6
1955 1 ^e kwartaal	53,7	- 4,7	2,4	51,4	+ 3,2	+ 1,8	...	+ 1,4	- 0,2	+ 3,0
2 ^e kwartaal	52,9	- 4,8	2,7	50,8	- 0,5	- 1,1	+ 0,1	+ 0,5	- 1,5	- 2,0
3 ^e kwartaal	54,3	- 4,8	2,9	52,4	+ 1,7	+ 1,7	+ 0,1	+ 1,8
4 ^e kwartaal	56,1	- 4,8	3,4	54,7	+ 2,3	+ 1,7	+ 0,1	+ 0,5	- 0,7	+ 1,6
					+ 6,7	+ 2,4	+ 0,2	+ 4,1	- 2,3	+ 4,4
1956 1 ^e kwartaal	58,8	- 4,9	3,6	57,5	+ 2,6	- 0,7	+ 0,1	+ 3,2	+ 0,1	+ 2,7
2 ^e kwartaal	59,2	- 3,8	3,1	58,5	+ 0,9	- 1,0	...	+ 1,9	- 0,9	...
3 ^e kwartaal	59,2	- 5,1	2,3	56,4	- 1,9	- 0,9	...	- 1,0	+ 2,1	+ 0,2
4 ^e kwartaal	56,9	- 6,1	3,2	54,0	- 2,3	- 1,2	+ 0,2	- 1,3	- 0,2	- 2,5
					- 0,7	- 3,8	+ 0,3	+ 2,8	+ 1,1	+ 0,4
1957 1 ^e kwartaal	53,2	- 6,2	3,4	50,4	- 3,3	- 1,9	- 0,2	- 1,2	...	- 3,3
2 ^e kwartaal	53,3	- 4,8	3,0	51,5	+ 1,0	+ 1,1	...	- 0,1	+ 0,1	+ 1,1
3 ^e kwartaal	51,4	- 4,7	2,6	49,3	- 2,1	+ 0,4	...	- 2,5	+ 0,4	- 1,7
4 ^e kwartaal	57,0	- 3,9	3,0	56,1	+ 6,2	+ 1,1	...	+ 5,1	- 0,2	+ 6,0
					+ 1,8	+ 0,7	- 0,2	+ 1,3	+ 0,3	+ 2,1
1958 1 ^e kwartaal	60,5	- 2,4	2,1	60,2	+ 4,3	+ 0,4	...	+ 3,9	- 0,2	+ 4,1
2 ^e kwartaal	67,5	- 3,8	2,5	66,2	+ 5,9	+ 0,3	...	+ 5,6	+ 0,4	+ 6,3
3 ^e kwartaal	70,8	- 4,1	3,4	70,1	+ 3,6	+ 0,8	...	+ 2,8	+ 0,4	+ 4,0
4 ^e kwartaal	74,1	- 5,4	3,4	72,1	+ 2,5	- 0,1	...	+ 2,6	- 1,0	+ 1,5
					+16,3	+ 1,4	...	+14,9	- 0,4	+15,9
1959 1 ^e kwartaal	70,2	- 2,9	3,0	70,3	- 2,0	+ 0,1	...	- 2,1	+ 0,3	- 1,7
2 ^e kwartaal	72,2	- 6,5	4,0	69,7	- 0,8	- 1,1	...	+ 0,3	+ 1,1	+ 0,3
3 ^e kwartaal	70,3 ⁸	- 5,8	6,7 ⁷	71,2 ^{7,8}	- 0,7 ⁷	+ 0,3	- 0,7 ⁸	- 0,3	- 0,3	- 1,0
4 ^e kwartaal	65,8 ⁷	- 3,8	8,7 ⁷	70,7	- 0,6	- 3,3	- 0,1	+ 2,8	- 1,1	- 1,7
					- 4,1	- 4,0	- 0,8	+ 0,7	...	- 4,1
1960 1 ^e kwartaal	69,5	- 5,2	8,5	72,8	+ 1,9	- 3,9	+ 1,1	+ 4,7	+ 1,5	+ 3,4
2 ^e kwartaal	71,9	- 5,5	8,1	74,5	+ 1,6	+ 1,3	+ 0,4	- 0,1	...	+ 1,6
3 ^e kwartaal	64,7	- 6,2	8,7	67,2 ⁹	- 6,3 ⁹	- 1,8	+ 0,1	- 4,6	+ 0,3	- 6,0
4 ^e kwartaal	73,6	- 9,0	10,6	75,2 ⁹	+ 7,4 ⁹	+ 5,3	+ 0,2	+ 1,9	- 0,2	+ 7,2
					+ 4,6 ⁹	+ 0,9	+ 1,8	+ 1,9	+ 1,6	+ 6,2
1961 1 ^e kwartaal	74,4	-11,8	10,7	73,3 ⁹	- 2,0 ⁹	+ 0,2	- 0,3	- 1,9	+ 0,8	- 1,2
2 ^e kwartaal	75,5	-18,8	11,6	68,2	- 5,7	- 6,0	+ 0,3	+ 0,1	- 0,7	- 6,4

1 Excl. het papier in Belgische franken op het buitenland en de vordering op het I.M.F., welke begrepen zijn in de « Andere niet direct opeisbare netto-tegoeden en -verplichtingen » [kol. (8)] (zie noot 7 hierna).

2 Deze kolom is dezelfde als kolom (6) van tabel XIII - 8.

3 Deze bedragen omvatten inzonderheid de buitenlandse leningen van de lagere overheid en van de administratieve parastatale instellingen en de bewegingen van de door de N.M.K.N. aangehouden vorderingen in internationale akkoorden (zie noot 8 hierna).

4 Cijfers van deze kolom die, berekend zoals onderhavige tabel het aantoon, worden hernomen in kolom (4) van tabel XIII - 3.

5 Dit verschil ligt grotendeels aan het feit dat de drie hierna volgende gegevens begrepen zijn in de goud- en nettodeviezenvoorraad volgens de Belgisch-Luxemburgse betalingsbalans, doch niet in de goud- en nettodeviezenvoorraad van de Belgische geldschep-pende instellingen : a) de schommelingen van de nettotegoeden van de Luxemburgse banken tegenover de andere landen dan België; b) de schommelingen van de verplichtingen van de Belgische banken tegenover de Kongolese maatschappijen; c) de schommelingen van de verplichtingen van de Luxemburgse banken en, tot het tweede kwartaal van 1958, van de Belgische banken tegenover de in de B.L.E.U. gevestigde internationale instellingen.

6 Zie tabel IX - 1; rubriek 9, en tabel IX - 2, rubriek 6.

7 Krachtens de wet van 19 juni 1959 mag de N.B.B., als eigen bezit, de vordering boeken, die de Belgische Staat op het Internationale Monetaire Fonds bezit tot terugbetaling van zijn aandeel als lid van het Fonds, en dit ten belope van de biljetten die werden uitgegeven, de kredieten die werden verleend of de bedragen goud die werden gestort door de Bank ten gunste van het Fonds tot ontlasting van de Staat. De vordering die de N.B.B. krachtens deze wettelijke beschikkingen heeft, komt voor in kolom (3) « Andere niet direct opeisbare nettotegoeden en -verplichtingen » ten belope van F 2,8 miljard op 30 september 1959 en van F 4,4 miljard vanaf einde 1959. De in het derde kwartaal van 1959 geboekte 2,8 miljard vertegenwoordigen een eenvoudige overname van een vordering van de Staat; bijgevolg houdt de evolutie van de goud- en nettodeviezenvoorraad na statistische aanpassing [kol. (5)], hiermee geen rekening. Daarentegen vloeit schier de gehele verhoging van F 1,6 miljard tijdens het vierde kwartaal van 1959 voort uit de verhoging van het Belgische quotum in het Internationale Monetaire Fonds, met als tegenpost een vermindering van de goud- en nettodeviezenvoorraad van de N.B.B. in kolom (1).

8 Ten gevolge van de Conventie van 1 juli 1959, kocht de N.M.K.N. van de N.B.B. verscheidene gevestigde vorderingen in betalingsakkoorden af. Deze afkopen verklaren, voor ongeveer 0,6 miljard, de vermindering van de goud- en nettodeviezenvoorraad van de N.B.B. [kol. (1)] tijdens het derde kwartaal van 1959. Eveneens de latere terugbetalingen door het buitenland van afgekochte vorderingen, oefenen ze echter geen invloed uit op het saldo van de transacties met het buitenland opgenomen in kolom (8); in de evolutie van de goud- en nettodeviezenvoorraad worden zij inderdaad gelijkgesteld met kapitaaltransacties van de overheid (andere dan de Staat) met het buitenland en komen dan ook voor in kolom (7).

9 Tijdens het derde kwartaal van 1960 werden de deposito's van de Kongolese ingezetenen bij de Belgische banken, waarmee tot dan toe geen rekening kon gehouden worden voor de berekening van de goud- en nettodeviezenvoorraad van de geldschep-pende instellingen zoals deze in kolommen (2) a (4) van onderhavige tabel voorkomt, in « bilaterale » of « financiële » buitenlandse rekeningen omgezet; later werd een deel van de financiële rekeningen opnieuw met rekeningen van ingezetenen gelijkgesteld. Deze omzettingen brachten in de goud- en nettodeviezenvoorraad van de geldschep-pende instellingen tijdens het derde kwartaal van 1960 een louter boekhoudkundige vermindering teweeg van 1,3 miljard en boekhoudkundige vermeerderingen van F 0,3 en F 0,2 miljard respectievelijk in het vierde kwartaal van 1960 en het eerste kwartaal van 1961. Deze boekhoudkundige vermindering en vermeerderingen werden geweerd uit de evolutie van « de goud- en nettodeviezenvoorraad na statistische aanpassing » [kol. (6)].

XIII - 6. — **BALANSEN VAN DE NATIONALE BANK VAN BELGIE (1951-1958)**

(miljoenen franken)

Posten	1951 31 december	1952 31 december	1953 31 december	1954 31 december	1955 31 december	1956 31 december	1957 31 december	1958 31 december
ACTIVA								
Goudvoorraad	31.771	35.180	38.787	38.911	46.385	46.247	45.767	63.487
Tegoed op het buitenland	178	1.431	903	3.338	259	995	1.923	1.415
Te ontvangen deviezen en goud	—	2.492	1.994	—	—	2.986	350	280
Vorderingen op het buitenland in het kader van betalingsakkoorden :								
a) E.B.U.	15.202	14.951	13.440	8.596	9.138	9.743	6.825	7.806
b) landen, leden van de E.B.U.	4.709	1.640	942	709	712	422	1.744	1.312
c) landen, leden van het E.M.A.	—	—	—	—	—	—	—	44
d) andere landen	868	646	304	580	821	772	879	774
Debiteuren termijnverkopten dev. en goud	2.170	1.476	20	1.448	1	89	1.464	72
Handelspapier op België	8.890	9.152	8.319	9.511	8.899	11.395	14.384	4.103
Voorschotten op onderpand	345	394	721	291	210	453	2.726	510
Mobilisering van spec. rekeningen E.B.U. (K.B. van 22-3-1952 en 26-7-1952) ...	—	166	227	—	—	—	—	—
Overheidseffecten (art. 20 der statuten. Overeenkomsten van 14 september 1948 en 15 april 1952) :								
a) schatkistcertificaten	6.460	6.035	7.970	7.895	8.800	5.900	6.615	7.840
b) papier uitgegeven door instellingen waarvan de verbintenissen door de Staat gewaarborgd zijn	1.824	445	...	1.133	783	1.836	42	11
c) andere overheidseffecten	69	225	70	44	118	89	1	...
Rekening-courant van de Schatkist	—	—	—	—	—	—	1.325	—
Deel- en pasmunt	202	345	247	548	700	690	673	650
Tegoed bij de Dienst der Postchecks ...	—	—	—	—	1	1	1	2
Rekening A	1	2	2	2	—	—	—	—
Rekening B	1.018	803	468	240	—	—	—	—
Geconsolideerde vordering op de Staat (art. 3, § b van de wet v. 28 juli 1948)	34.860	34.763	34.660	34.660	34.660	34.660	34.456	34.243
Overheidsfondsen (art. 18 en 21 der stat.)	1.221	1.478	1.678	1.792	1.914	2.072	2.239	2.379
Te innen waarden	365	167	130	151	171	395	210	175
Gebouwen, materieel en meubelen	740	889	967	1.061	1.179	1.318	1.416	1.468
Waarden van de Pensioenkas van het Personeel	633	674	707	744	810	885	957	1.003
Overgangsrekeningen	165	225	270	176	224	197	244	239
	111.691	113.579	112.826	111.880	115.285	121.145	124.241	127.813
PASSIVA								
Bankbiljetten in omloop	94.967	97.784	101.592	102.679	107.556	111.533	112.670	117.353
Rekeningen-courant en diversen :								
gewone rekening	30	24	27	29	11	11	19	8
rekeningen Akkoord voor Econ. Samenwerking .	1.044	1.341	193	88	57	28	20	—
Schatkist { buitengewone conjunctuurtaks (Wet van 12-3-1957)	—	—	—	—	—	—	209	632
Organismen door een bijzondere wet beheerd en openbare besturen	310	405	364	269	277	320	524	313
Banken in België	1.805	2.446	2.143	1.997	1.888	1.663	2.546	2.876
Banken in het buitenland : gewone rekeningen	475	476	920	1.035	171	229	179	181
Particulieren	393	253	261	280	348	321	340	174
Te betalen waarden	831	447	465	362	390	450	654	474
Verbintenissen tegenover het buitenland in het kader van betalingsakkoorden :								
a) landen, leden van de E.B.U.	644	1.471	352	71	277	752	268	291
b) landen, leden van het E.M.A.	—	—	—	—	—	—	—	137
c) andere landen	1.120	879	695	462	747	273	268	302
Totaal der verbintenissen op zicht	101.619	105.526	107.012	107.272	111.722	115.580	117.697	122.681
Speciale provisie :								
voor E.B.U.-voorschotten :								
a) speciale rekeningen (K. B. van 15-9-1951, 22-3-1952 en 26-7-1952)	1.079	3.872	2.817	—	—	—	—	—
b) Schatkist	4.057	—	—	—	—	—	—	—
c) Overeenkomst van 14-9-54 : N.M.K.N.	—	—	—	—	—	275	475	500
Te leveren deviezen en goud	2.478	1.483	32	1.498	71	1.551	1.850	370
Pensioenkas van het Personeel	633	674	707	744	810	885	957	1.003
Overgangsrekeningen	122	106	200	143	284	289	537	446
Kapitaal	400	400	400	400	400	400	400	400
Reservefondsen :								
a) statutaire reserve	208	232	256	283	315	349	385	425
b) voorzorgsfonds	228	234	243	243	245	247	248	254
c) rekening der afschrijvingen op gebouwen, materieel en meubelen	616	789	867	961	1.079	1.208	1.306	1.353
Te verdelen nettowinst	251	263	292	336	359	361	386	381
	111.691	113.579	112.826	111.880	115.285	121.145	124.241	127.813

N. B. — Het Jaarverslag van de N.B.B. bevat, in bijlage, al de weekstaten voor het verslagjaar. Het geeft eveneens een beknopte toelichting bij de voornaamste balansposten.

XIII - 6. — BALANSEN EN WEEKSTATEN VAN DE NATIONALE BANK VAN BELGIE

Sedert 31 december 1959

(miljoenen franken)

Posten	1959 31 december	1960 31 december	1961 9 januari	1961 10 april	1961 10 juli	1960 5 september	1961 4 september	1960 10 oktober	1961 9 oktober
ACTIVA									
Goudvoorraad	56.693	58.525	58.516	56.582	53.827	54.719	57.549	54.701	58.697
Vreemde valuta's	4.407	12.605	13.032	17.140	20.673	4.585	19.334	7.841	20.246
Te ontvangen vreemde valuta's en goud	224	6.775	7.357	5.981	4.030	2.833	4.467	3.541	6.802
Internationale akkoorden (Wet van 28 juli 1948) :									
a) E.B.U.	5.536	3.509	3.509	3.081	2.413	4.920	701	4.109	697
b) E.M.A.	10	...	10	15	20	...
c) I.M.F.	4.388	4.388	4.388	4.388	4.388	4.388	7.388	4.388	7.388
d) andere akkoorden	40	47
Debiteuren wegens termijnverkoop van vreemde valuta's en goud	1.205	11.821	12.166	16.934	20.162	4.177	18.157	6.969	18.711
Handelspapier	7.560	6.773	3.361	2.612	3.631	6.507	1.784	4.119	2.398
Voorschotten op onderpand	102	51	26	84	190	2.049	117	2.204	134
Overheidseffecten (art. 20 der statuten. Overeenkomsten van 14-9-48 en 15-4-52) :									
a) schatkistcertificaten	8.215	6.040	9.890	8.140	9.715	9.290	9.365	8.890	8.090
b) papier uitgegeven door instellingen waarvan de verbintenissen door de Staat gewaarborgd zijn
c) andere Belgische overheidseffecten
Deel- en pasmunt	645	617	591	683	561	660	582	658	568
Tegoed bij het Bestuur der Postchecks ...	2	1	2	2	1	2	1	2	1
Geconsolideerde vordering op de Staat (art. 3, § b van de wet v. 28 juli 1948)	34.030	34.000	34.000	34.000	34.000	34.000	34.000	34.000	34.000
Overheidsfondsen (art. 18 en 21 der stat.)	2.469	2.519	2.519	2.562	2.567	2.524	2.561	2.524	2.568
Gebouwen, materieel en meubelen	1.508	1.519	1.508	1.519	1.519	1.508	1.519	1.508	1.519
Waarden van de Pensioenkas van het Personeel	1.032	1.075	1.120	1.123	1.134	1.077	1.129	1.076	1.128
Diversen	515	698	1.237	896	743	1.042	762	906	871
	128.531	150.916	153.222	155.777	159.601	134.291	159.431	137.456	163.818
Orderekening :									
Bestuur der Postchecks : Tegoed voor rekening van de Minister van Openbaar Onderwijs (Schoolpakt, wet van 29 mei 1959, artikel 15)	1.512	2.114	2.095	1.753	1.378	1.711	1.118	1.572	893
PASSIVA									
Bankbiljetten in omloop	118.325	124.091	124.386	122.363	125.671	120.499	125.372	120.301	125.802
Rekeningen-courant :									
gewone rekening	7	24	19	12	20	1	9	10	20
buitengewone conjunctuurtaks (Wet van 12-3-1957)	494	185	185	146	141	246	113	234	25
Schatkist { speciale rekening vereffening E.B.U.	1
Banken in het buitenl. : gew. rekening.	252	308	296	327	320	240	566	286	475
Diverse rekeningen-courant	3.161	2.606	3.219	5.284	4.393	927	5.606	1.079	6.654
Internationale akkoorden (Wet van 28 juli 1948) :									
a) E.M.A.	344	249	273	223	173	466	172	180	134
b) andere akkoorden	224	263	233	158	160	342	201	236	358
Totaal der verbintenissen op zicht	122.808	127.726	128.611	128.513	130.878	122.721	132.039	122.326	133.468
Te leveren vreemde valuta's en goud ...	1.436	18.644	19.553	22.880	24.090	7.017	22.603	10.485	25.470
Pensioenkas van het Personeel	1.032	1.075	1.120	1.123	1.134	1.077	1.129	1.076	1.128
Diversen	767	938	1.414	692	930	952	1.091	1.045	1.183
Kapitaal	400	400	400	400	400	400	400	400	400
Reserves en afschrijvingsrekeningen	2.088	2.133	2.124	2.169	2.169	2.124	2.169	2.124	2.169
	128.531	150.916	153.222	155.777	159.601	134.291	159.431	137.456	163.818
Orderekening :									
Minister van Openbaar Onderwijs : Tegoed voor zijn rekening bij het Bestuur der Postchecks (Schoolpakt, wet van 29 mei 1959, artikel 15)	1.512	2.114	2.095	1.753	1.378	1.711	1.118	1.572	893

N. B. — Het Jaarverslag van de N.B.B. bevat, in bijlage, al de weekstaten voor het verslagjaar. Het geeft eveneens een beknopte toelichting bij de voornaamste balansposten.

XIII - 7. — ALGEMENE STAAT DER BANKEN ¹

(miljoenen franken)

Posten	1957 31 december	1958 31 december	1959 31 december	1960 31 december	1960 31 juli	1961 31 juli	1960 31 augustus	1961 31 augustus
ACTIVA								
A. Spaargelden (art. 15, K. B. 42)	—	—	—	—	—	—	—	—
B. Beschikbare en vlottende middelen :								
Kas, Nationale Bank, Postrekening	5.908	6.031	5.972	5.933	3.387	3.410	3.042	3.299
Daggeld	848	1.415	1.013	1.277	2.832	2.623	2.099	2.742
Bankiers	4.304	4.393	6.696	8.103	9.324	10.628	9.153	9.638
Moedermaatsch., filialen en dochtermaatschappijen	1.066	1.005	2.345	3.236	3.194	4.001	3.387	4.536
Andere te innen waarden op korte termijn	4.481	4.745	5.205	6.017	6.615	5.545	5.096	5.971
Wissels	44.270	51.103	52.469	55.155	55.415	62.890	55.545	64.382
a) Handelswissels ²	15.596	18.353	18.128	21.528	17.594	22.827	18.165	22.792
b) Overheidseffecten herdiscont. bij de N.B.B.	14.156	19.228	20.709	20.496	21.750	24.482	23.244	27.533
c) Overheidseffecten mob. bij de N.B.B. tot beloop van 95 pct.	14.518	13.522	13.632	13.131	16.071	15.581	14.136	14.057
Prolongaties en voorschotten op effecten	1.114	1.222	1.364	1.168	1.216	1.133	1.160	1.164
Debiteuren wegens verstrekte accepten	9.326	10.637	11.944	12.682	11.626	12.508	11.256	12.523
Diverse debiteuren	21.638	20.863	22.792	26.064	25.066	28.467	25.478	28.429
Effecten	24.474	29.276	34.988	39.274	37.611	53.305	38.293	52.737
a) Belegde wettelijke reserve	295	340	366	401	397	425	397	425
b) Belgische overheidsfondsen	21.692	26.575	32.021	36.199	34.473	50.048	35.180	49.337
c) Buitenlandse overheidsfondsen	78	67	231	275	292	459	272	540
d) Bankaandelen	1.113	1.196	1.340	1.291	1.336	1.234	1.339	1.234
e) Andere fondsen	1.296	1.098	1.030	1.108	1.108	1.139	1.105	1.201
Diversen	976	1.060	1.730	1.570	1.217	1.688	1.150	1.663
Niet gestort kapitaal	5	6	7	7	7	7	7	7
Totaal beschikbare en vlottende middelen ...	118.410	131.756	146.525	160.486	157.510	186.205	155.666	187.091
C. Vastgelegde middelen :								
Oprichtings- en eerste inrichtingskosten	21	23	23	20	21	22	21	24
Gebouwen	1.001	1.082	1.126	1.190	1.153	1.221	1.153	1.225
Participaties in dochtermaatsch. voor immobiliën	267	267	257	258	257	273	257	272
Vorderingen op dochtermaatsch. voor immobiliën	340	355	350	345	334	307	339	310
Materieel en meubilair	121	136	140	153	150	163	153	165
Totaal vastgelegde middelen ...	1.750	1.863	1.896	1.966	1.915	1.986	1.923	1.996
Totaal der activa ...	120.160	133.619	148.421	162.452	159.425	188.191	157.589	189.087
PASSIVA								
A. Spaargelden (art. 15, K. B. 42)	—	—	—	—	—	—	—	—
B. Opvraagbaar :								
Bevoorrechte of gewaarborgde schuldeisers	296	283	415	330	813	302	2.083	313
Daggeld	90	103	644	1.332	1.592	2.860	1.136	2.368
a) Gedekt door reële zekerheden	—	—	571	1.247	1.510	2.771	970	2.283
b) Niet gedekt door reële zekerheden	—	—	73	85	82	89	166	85
Bankiers	6.786	8.186	8.568	14.208	11.758	28.362	11.247	27.065
Moedermaatschappijen, filialen en dochtermaatsch.	2.054	1.770	2.398	3.165	2.812	3.263	2.616	3.885
Geaccepteerde wissels	9.326	10.637	11.945	12.683	11.627	12.508	11.256	12.524
Andere te betalen waarden op korte termijn	2.255	2.574	2.690	2.382	3.903	2.411	2.821	2.785
Crediteuren wegens wissels ter incasso	861	788	889	990	974	1.074	900	1.135
Deposito's en crediteuren	81.113	89.494	99.256	103.790	103.074	111.565	102.370	113.282
a) Dadelijk opvraagbaar	69.307 ³	57.215	62.077	61.080	63.280	63.114	61.782	63.356
b) Op hoogstens dertig dagen		3.540	3.319	4.873	3.419	5.419	3.748	5.485
c) Op meer dan dertig dagen		12.223	14.800	19.200	17.466	23.950	18.096	25.072
d) Op meer dan een jaar	11.806	1.281	1.495	956	1.122	1.061	1.054	1.198
e) Op meer dan twee jaar		2.023	2.097	1.975	1.958	2.165	1.957	2.234
f) Bankboekjes		11.448	13.730	14.115	14.226	14.151	14.134	14.212
g) Andere op boekjes ingeschreven deposito's ...		1.764	1.738	1.591	1.603	1.705	1.599	1.725
Obligaties en kasbons	4.938	6.607	6.891	7.573	7.138	8.296	7.186	8.376
Nog te storten bedragen op fondsen en participaties	634	641	664	635	696	610	697	646
Diversen	3.622	3.589	4.451	4.940	4.813	6.134	5.052	5.868
Totaal opvraagbaar ...	111.975	124.672	138.811	152.028	149.200	177.385	147.364	178.247
C. Niet opvraagbaar :								
Kapitaal	4.844	5.202	5.746	6.201	6.003	6.351	6.033	6.391
Niet beschikbare reserve wegens uitgiftepremie	139	193	283	284	284	286	284	286
Wettelijke reserve (art. 13, K. B. 185)	299	343	369	406	400	425	400	425
Beschikbare reserve	2.825	3.103	3.106	3.363	3.385	3.640	3.355	3.634
Reservefonds	78	106	106	170	153	104	153	104
Totaal niet opvraagbaar ...	8.185	8.947	9.610	10.424	10.225	10.806	10.225	10.840
Totaal der passiva ...	120.160	133.619	148.421	162.452	159.425	188.191	157.589	189.087

¹ De algemene staat bevat, wat betreft de banken welke hun bedrijvigheid gedeeltelijk in het buitenland uitoefenen, slechts de bestanddelen der activa en passiva van de Belgische zetels. De saldi van de rekeningen geopend door deze laatste op naam van de in het buitenland gevestigde zetels zijn opgenomen onder de rubriek « Moedermaatschappijen, filialen en dochtermaatschappijen ».

² Wissels herdisconteerd door de banken bij de N.B.B. en bij de parastatale instellingen.
(Uitstaande bedragen in miljoenen franken)

1957 31 december	12.804	1959 31 december	6.835	1960 31 juli	8.289	1961 31 juli	6.536
1958 31 december	6.555	1960 31 december	6.547	1960 31 augustus	7.373	1961 31 augustus	6.414

³ De deposito's ingeschreven op boekjes werden per einde 1957 opgenomen onder a) en b) van de post « Deposito's en crediteuren ».

XIII - 8. — VERRICHTINGEN IN POSTREKENING

Bron : *Bestuur der Postchecks.*

	Duizenden rekeningen	Totaal tegoed 1	Tegoed van particulieren 2	Credit		Debet		Algemene beweging	Percentages van de verrichtingen uitgevoerd zonder gebruik van chartaal geld
				Stortingen en diversen	Giro's	Cheques en diversen	Giro's		
(einde tijdvak)	(miljarden franken)								
1951	641	27,4	20,2	26,1	69,3	26,0	69,3	190,7	91
1952	652	28,1	21,0	27,9	71,7	28,0	71,7	199,4	91
1953	664	27,8	21,1	28,7	71,9	28,6	71,9	201,1	92
1954	678	27,8	20,6	29,7	74,1	29,5	74,1	207,4	91
1955	703	28,3	20,8	30,5	76,2	30,3	76,2	213,3	91
1956	742	29,8	22,2	32,7	81,9	32,7	81,9	229,3	91
1957	765	30,4	22,4	36,0	89,1	36,0	89,1	250,2	91
1958	789	31,2	23,5	37,4	93,0	37,3	93,0	260,8	91
1959	819	33,1	25,1	39,4	97,9	39,1	97,9	274,3	91
1960	855	37,1	26,9	42,4	103,3	41,6	103,3	290,7	92
1960 3 ^e kwartaal	846	38,6	27,2	43,6	106,8	44,5	106,8	301,7	91
4 ^e kwartaal	855	36,8	27,0	43,4	100,4	39,5	100,4	283,7	92
1961 1 ^e kwartaal	861	41,7	29,6	44,1	111,6	47,1	111,6	314,5	92
2 ^e kwartaal	866	40,3	29,5	45,1	108,2	44,8	108,2	306,2	92
3 ^e kwartaal	874	39,7	28,7	46,4	111,0	46,4	111,0	316,1	92
1960 Juli	831	40,4	27,7	47,1	113,8	48,0	113,8	322,7	91
Augustus	838	38,7	27,3	43,6	106,7	44,8	106,7	301,7	92
September	846	36,8	26,7	40,0	100,0	40,6	100,0	280,6	91
Oktober	850	36,6	26,8	41,3	103,8	42,8	103,8	291,7	92
November	853	35,9	26,7	40,3	99,0	39,1	99,0	277,3	93
December	855	37,8	27,5	48,5	98,5	36,5	98,5	282,0	91
1961 Januari	857	46,0	29,7	44,3	118,4	52,1	118,4	333,2	93
Februari	859	39,5	29,6	42,8	107,2	44,6	107,2	301,9	92
Maart	861	39,6	29,4	45,1	109,4	44,7	109,4	308,5	92
April	863	38,6	29,6	43,2	102,6	41,4	102,6	289,8	92
Mei	864	41,7	29,7	45,2	109,7	46,6	109,7	311,3	92
Juni	866	40,5	29,2	46,8	112,2	46,3	112,2	317,4	92
Juli	868	42,7	29,2	50,5	118,8	51,6	118,8	339,7	92
Augustus	871	38,8	28,7	44,6	109,7	46,1	109,7	310,1	92
September	874	37,6	28,3	44,1	104,4	41,6	104,4	298,5	92

¹ Omvat het tegoed van de particulieren en van de Rijksrekenplichtigen.

² Deze tegoeden omvatten de vrije tegoeden en, tot en met juni 1961, de effecten van de Muntsaneringslening waarin de definitief geblokkeerde tegoeden werden omgezet. Vanaf juli 1961, alleen de vrije tegoeden. De cijfers over de vrije tegoeden der particulieren per einde tijdvak, worden in de stand van de Staatsschuld gepubliceerd (cf. tabel 3, hoofdstuk XVI van onderhavig Tijdschrift).

XIII - 9. — GEZAMENLIJKE BETALINGEN
DOOR MIDDEL VAN DIRECT OPEISBARE BANKDEPOSITO'S IN BELGISCHE FRANKEN
EN VAN TEGOODEN IN POSTREKENING ¹

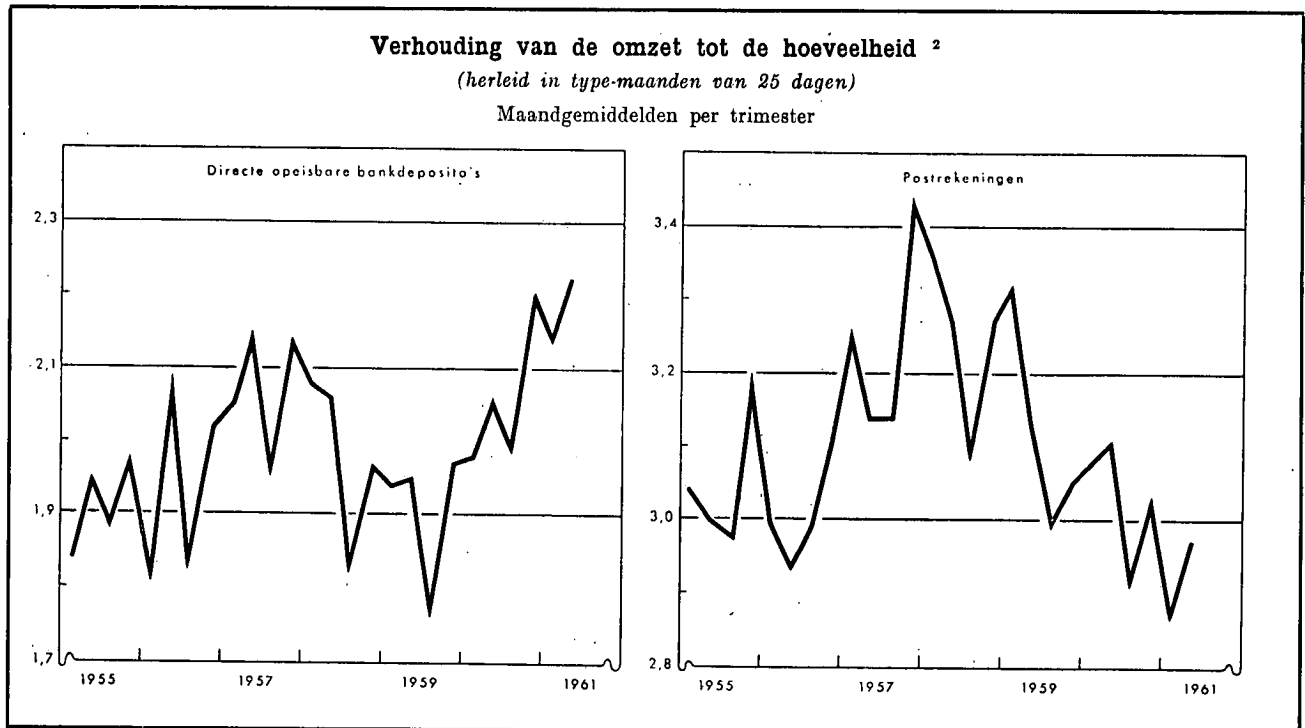

Maandgemiddelden of maand	Gezamenlijke betalingen door middel van			Verhouding van de omzet tot de hoeveelheid ²		
	direct opeisbare bankdeposito's	tegoeden in postrekening ⁴	Totaal	bruto	herleid tot type-maanden van 25 dagen ⁵	
				direct opeisbare bankdeposito's	direct opeisbare bankdeposito's	tegoeden in postrekening ⁴
(miljarden franken)						
1951	58,7	60,9 ⁶	120,4 ⁶	1,84	1,82	3,08 ⁶
1952	61,1	62,7	123,8	1,75	1,73	2,94
1953	61,2	63,4	124,6	1,70	1,69	2,95
1954	67,4	64,6	132,0	1,83	1,80	2,99
1955	75,4	66,8	142,2	1,94	1,92	3,06
1956	83,5	70,3	153,8	1,98	1,95	3,01
1957	89,8	76,6	166,4	2,10	2,08	3,25
1958	85,7	80,4	166,1	2,01	1,99	3,25
1959	90,3	83,4	173,7	1,93	1,91	3,13
1960	100,9	87,2	188,1	2,09	2,06	3,04
1960 2 ^e kwartaal	104,3	89,3	193,6	2,03	2,06	3,11
3 ^e kwartaal	98,7	86,5	185,2	2,05	2,00	2,93
4 ^e kwartaal	103,3	86,9	190,2	2,22	2,20	3,03
1961 1 ^e kwartaal	102,5	90,4	192,9	2,17	2,14	2,87
2 ^e kwartaal	109,1	94,4	203,5	2,19	2,22	2,97
1960 Juni	109,1	87,4	196,5	2,12	2,12	2,92
Juli	102,2	92,4	194,6	2,04	2,04	3,06
Augustus	98,5	85,2	183,7	2,06	1,98	2,89
September	95,5	81,8	177,3	2,05	1,97	2,83
Oktober	96,9	87,7	184,6	2,10	2,02	3,06
November	102,5	90,9	193,4	2,19	2,28	3,22
December	110,5	82,0	192,5	2,38	2,29	2,82
1961 Januari	101,0	85,4	186,4	2,15	2,15	2,72
Februari	94,3	96,4	190,7	2,02	2,10	3,06
Maart	112,2	89,4	201,6	2,33	2,16	2,83
April	100,7	95,8	196,5	2,08	2,17	3,01
Mei	110,2	96,5	206,7	2,20	2,29	3,01
Juni	116,3	91,0	207,3	2,30	2,21	2,88
Juli	106,4	95,2	201,6	2,17	2,17	3,03
Augustus	103,6	91,8	195,4	2,12	2,04	3,02

¹ Benaderende gegevens volgens het totaal der debetverrichtingen (incl. de rekeningen van vreemdelingen en de debetverrichtingen met betrekking tot betalingen aan het buitenland).

² De verhouding van de omzet tot de hoeveelheid wordt bekomen door deling van het bedrag der debiteringen op de rekeningen van de direct opeisbare bankdeposito's in Belgische franken of op de postrekeningen van de particulieren en de buitengewone Rijksrekenplichtigen door de gemiddelde tegoeden op deze rekeningen tijdens de beschouwde periode.

³ De telling omvat niet alle banken.

⁴ Uit de brutogegevens werden de dubbel getelde overschrijvingen verwijderd, die voortvloeien uit de inrichting van de Rijksboekhouding en waarvan een telling mogelijk was.

⁵ Van 1951 tot en met 1954, berekend op basis van het aantal werkdagen bij het Bestuur der Postchecks; nadien berekend op basis van het aantal werkdagen in de nijverheid.

⁶ Maandgemiddelden van de laatste tien maanden.

N. B. — Wijze van opstelling : zie *Tijdschrift voor Documentatie en Voorlichting*, XXV^e jaargang, deel II, nr 4, oktober 1950, blz. 222.

Bibliografische referenties : *Jaarverslagen van de N.B.B.* — *Belgisch Staatsblad* : algemene staat der banken. — *Statistisch Jaarboek voor België.* — *Statistisch Tijdschrift van het N.I.S.* — *Tijdschrift voor Documentatie en Voorlichting* (cf. N. B. van tabellen 1 en 9, hoofdstuk XIII). — *Jaarverslag van de Bankcommissie.*

XIV. — NIET GELDSCHEPPENDE FINANCIËLE INSTELLINGEN

4. — VOORNAAMSTE ACTIVA EN PASSIVA VAN HET RENTENFONDS

(miljoenen franken)

Bron : Rentenfonds.

Op einde periode	Activa					Passiva				
	Portefeuille (nominale waarde)			Creditsaldo bij de Nationale Bank van België	Te leen gegeven geld op zeer korte termijn	Bij de banken geplaatste certificaten	Te leen genomen geld op zeer korte termijn	Verrichtingen met recht van terugkoop	Krediet ontvangen van de Nationale Bank	
	Genoteerde waarden 1	Schatkistcertificaten tranche B	Andere schatkistcertificaten						Voor-schotten	Discontering van kasbons 2
1951	4.936	—	—	—	—	—	2.698	250	—	1.562
1952	4.112	—	—	—	—	—	2.350	1.000	—	344
1953	3.532	—	—	—	—	—	1.999	1.000	—	120
1954	5.023	—	—	—	—	—	2.248	1.000	—	1.327
1955	4.533	—	—	—	—	—	2.039	1.000	—	920
1956	5.930	—	—	—	—	—	2.631	800	—	1.998
1957	4.112	1.242	—	—	—	486	2.457	585	1.237	200
1958	3.811	1.370	—	—	—	4.059	274	—	—	45
1959 Januari	4.298	90	—	—	—	3.893	107	—	—	45
Februari	3.985	20	—	—	—	3.651	68	—	—	—
Maart	4.152	—	—	427	—	4.300	—	—	—	—
April	4.339	420	—	1.098	—	5.512	—	—	—	—
Mei	4.715	40	—	1.351	—	5.757	—	—	—	—
Juni	5.107	204	—	729	—	5.706	—	—	—	—
Juli	4.044	160	—	1.072	—	4.949	—	—	—	—
Augustus	4.228	50	—	4.883	—	6.021	—	—	—	—
September	4.784	453	—	3.479	—	5.514	—	—	—	—
Oktober	4.292	187	300	5.056	—	6.663	—	—	—	—
November	4.368	184	1.000	3.342	1.510	7.211	—	—	—	—
December	4.572	623	2.700	1	—	4.608	72	—	—	—
1960 Januari	4.908	5	1.200	719	1.922	5.421	—	—	—	—
Februari	5.030	37	100	1.476	2.413	5.760	—	—	—	—
Maart	4.767	85	—	2.633	1.910	6.147	—	—	—	—
April	4.992	64	1.200	3.925	1.239	8.099	—	—	—	—
Mei	5.105	228	—	3.545	2.640	8.163	—	—	—	—
Juni	5.085	201	100	2.862	2.644	7.508	—	—	—	—
Juli	5.995	70	—	1.188	2.237	5.933	—	—	—	—
Augustus	5.936	6	450	3	1.211	4.242	—	—	—	—
September	6.075	89	1.000	—	103	3.896	—	—	—	—
Oktober	6.097	11	600	75	1.332	4.773	—	—	—	—
November	6.366	—	400	1.312	1.583	6.165	—	—	—	—
December	6.661	1.403	1.200	6	15	5.812	—	—	—	—

1 Incl. de verrichtingen met recht van terugkoop.

2 Incl. de kasbons die elders dan bij de Nationale Bank van België gediscoonteerd werden.

XIV - 5. — ALGEMENE SPAAR- EN LIJFRENTKAS

5 a. — Beweging van de inlagen

Alleen de spaarboekjes van particulieren

(miljoenen franken)

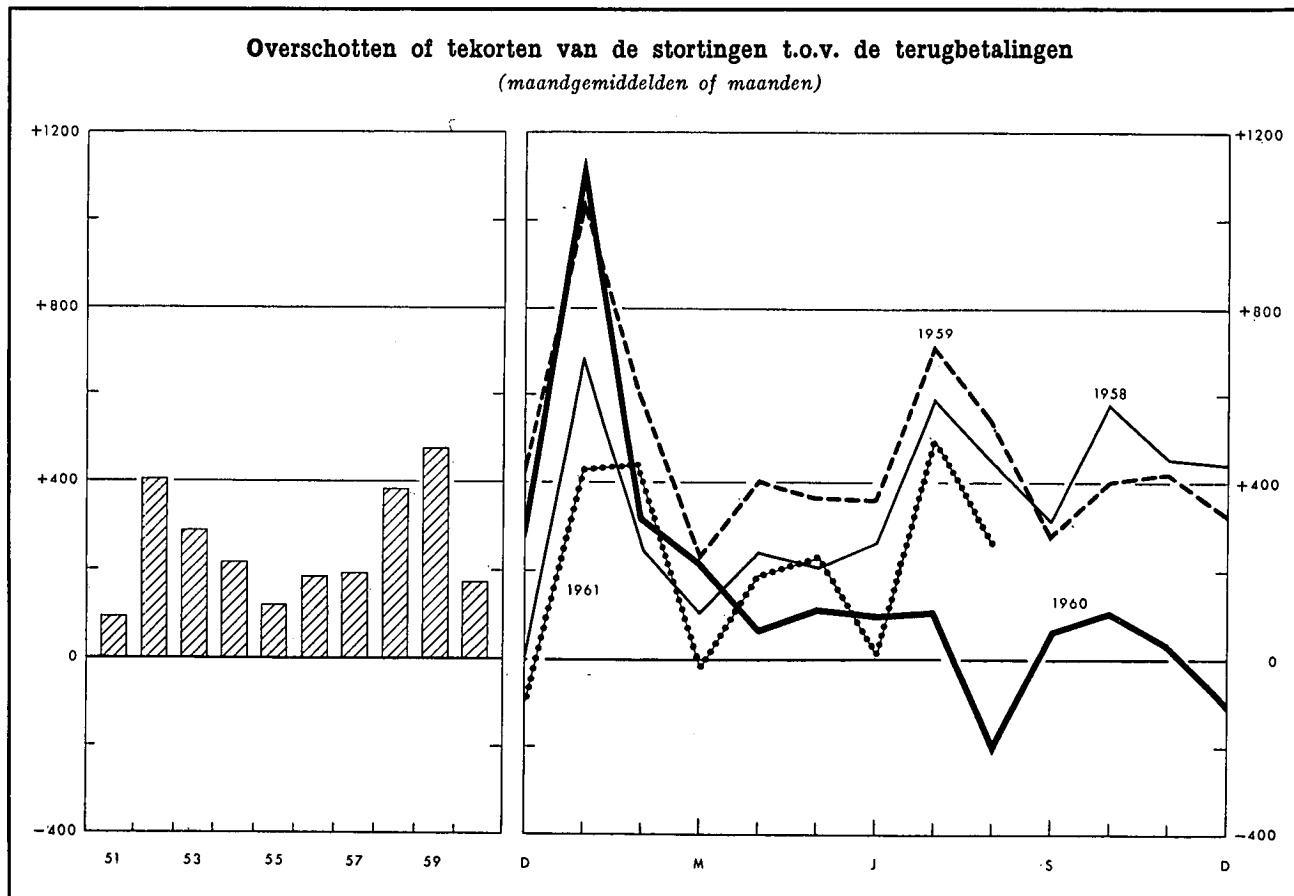

Tijdvak	Inleggingen (1)	Opvragingen (2)	Overschot of tekort (—) (3) = (1) — (2)	Saldi van de inlagen per einde tijdvak (4)
1951	9.271	8.134	1.137	34.842 ¹
1952	12.958	8.127	4.831	40.748 ¹
1953	13.204	9.684	3.520	45.493 ¹
1954	13.383	10.764	2.619	49.459 ¹
1955	13.624	12.176	1.448	52.354 ¹
1956	14.518	12.295	2.223	56.132 ¹
1957	16.783	14.455	2.328	60.144 ¹
1958	18.912	14.316	4.596	66.700 ¹
1959	21.939	16.232	5.707	74.442 ¹
1960	21.838	19.784	2.054	78.887 ¹

	1960	1961	1960	1961	1960	1961	1960	1961
Januari	2.327	v 1.990	1.185	v 1.560	1.141	v 430	75.533	v 79.317
Februari	1.854	v 1.953	1.530	v 1.511	324	v 442	75.907	v 79.759
Maart	1.853	v 1.860	1.635	v 1.880	218	v -20	76.125	v 79.739
April	1.787	v 1.867	1.717	v 1.680	70	v 187	76.195	v 79.926
Mei	1.778	v 1.909	1.658	v 1.681	120	v 228	76.315	v 80.154
Juni	1.799	v 1.927	1.694	v 1.920	105	v 7	76.420	v 80.161
Juli	1.899	v 2.117	1.777	v 1.617	122	v 500	76.542	v 80.661
Augustus	1.646	v 1.754	1.825	v 1.501	-179	v 253	76.363	v 80.914
September	1.722	v 1.793	1.649	v 1.550	73	v 243	76.436	v 81.157
Oktober	1.834		1.719		115		76.551	
November	1.680		1.637		43		76.594	
December	1.659		1.758		-99		78.887 ¹	

¹ Deze inlagen bevatten de gekapitaliseerde rente van het boekjaar.

XIV - 5. — ALGEMENE SPAAR- EN LIJFRENTEKAS

5 b. — Voornaamste posten uit de balans van de Spaarkas
(miljarden franken)

Bron : Verslagen van de A.S.L.K.

	1955	1956	1957	1958	1959
ACTIVA					
Beschikbaar ¹	0,2	0,2	0,5	0,3	0,3
Voorlopige beleggingen :					
Wissels op België	5,4	6,5	7,6	9,4	9,1
Voorschotten aan de nijverheid	—	—	—	—	3,3
Exportkrediet	—	—	—	—	0,2
Beleningen
Bankaccepten	0,2	0,4	1,6	1,7
Schatkistcertificaten	2,7	1,8	1,5	5,2	4,3
Daggeldleningen	1,1	1,0	1,3	0,8	1,1
Totaal van de voorlopige beleggingen ...	9,2	9,5	10,8	17,3	19,7
Definitieve beleggingen :					
Directe Belgische staatsfondsen	17,9	18,4	18,4	17,3	19,7
Indirecte Belgische staatsfondsen en effecten met staatswaarborg	9,8	12,1	13,6	15,4	16,5
Effecten van Kongo of door Kongo gewaarborgd ...	0,3	0,3	0,3	0,3	0,3
Obligaties van het Gemeentekrediet, van provincies, steden en gemeenten	2,0	1,9	1,9	1,8	1,8
Obligaties van Belgische vennootschappen	1,9	1,5	1,5	1,2	1,2
Voorschotten aan de Staat voortvloeiende uit de betaling van de bijkomende vergoeding aan de politieke gevangenen en voorschotten aan het Nationaal Werk voor Oorlogsinvaliden	0,4	0,6	0,6	0,6	0,6
Hypothecaire leningen	2,4	2,7	2,8	2,9	3,3
Landbouwkrediet	3,0	3,3	3,4	3,4	3,5
Voorschotten aan de Nationale Maatschappij voor de Huisvesting aan de erkende vennootschappen en aan de gemeenten, bestemd voor de bouw van volkswoningen	15,4	17,1	8,3	19,9	21,3
Totaal van de definitieve beleggingen ...	53,1	57,9	60,8	62,8	68,2

PASSIVA

<i>Opdraagbaar :</i>					
Inlagen op spaarboekjes ² :					
Particulieren	52,1	55,9	60,0	66,5	74,3
Dotatie voor Krijgsgevangenen	0,2	0,2	0,2	0,2	0,2
Openbare en andere instellingen	4,2	4,8	4,6	4,9	3,8
Rekening « Lijfrentezegels »	0,2	0,2	0,2	0,2	0,2
Totaal der inlagen op spaarboekjes ...	52,7	61,1	65,0	71,8	78,5
Inlagen op rekeningen-courant ²	1,9	1,9	1,9	3,5	3,7
<i>Niet opdraagbaar :</i>					
Dotatiefonds, fonds voor diverse voorziene uitgaven en reservefonds	5,0	5,6	6,2	6,7	7,3

¹ Deze post omvat de kasmiddelen, de rekeningtegoeden bij de Nationale Bank van België en het Bestuur der Postchecks.

² Omvat de gekapitaliseerde rente.

XIV - 5. — ALGEMENE SPAAR- EN LIJFRENTEKAS

5 c. — Voornaamste posten uit de balansen van de Lijfrentekassen *
(miljarden franken)

Bron : Verslagen van de A.S.L.K.

	1955	1956	1957	1958	1959
ACTIVA					
Effectenportefeuille :					
Directe Belgische staatsfondsen	6,4	6,3	7,2	7,5	7,7
Indirecte Belgische staatsfondsen en door de Staat gewaARBorgde effecten	7,8	8,8	9,1	10,1	11,0
Door Kongo gewaarborgde effecten	0,1	0,1	0,1	0,1	0,1
Obligaties van het Gemeentekrediet, van provincies, steden en gemeenten	1,4	1,3	1,3	1,2	1,2
Obligaties van Belgische vennootschappen	1,6	1,5	1,4	1,3	1,2
Hypothecaire leningen	0,3	0,3	0,3	0,2	0,2
Voorschotten aan erkende vennootschappen en aan de openbare kassen van lening met het oog op de bouw van volkswoningen	0,1	0,1	0,1	0,1	0,1
Totaal ...	17,7	18,4	19,5	20,5	21,5
PASSIVA					
Rentenfonds ¹	18,3	19,0	13,2	13,5	13,8
Wiskundige reserves ²			6,7	7,4	8,2
Totaal ...	18,3	19,0	19,9	20,9	22,0

* Sedert 1957 publiceert de A.S.L.K. afzonderlijk :

- 1) een balans over de uitvoering van de « Algemene Wet ». Het betreft renten gevestigd krachtens de wet van 16 maart 1905 en de samengeordende wetten van 1946 met betrekking tot de verzekering tegen de geldelijke gevolgen van ouderdom- en vroegtijdige dood van de arbeiders en de vrijwillig verzekerden.
 - 2) een balans met betrekking tot het beheer van de verzekeringen gesloten krachtens de wetten van 1925 en 1930 op de Bediendenpensioenen. Op deze verzekeringen wordt het kapitalisatiebeginsel toegepast.
 - 3) een balans betreffende de door de wet van 12 juli 1957 vastgestelde renten van de bedienden eveneens opgevat volgens het kapitalisatiebeginsel.
 - 4) een balans met betrekking tot het beheer van de verzekeringen gesloten in het kader van de wet van 30 juni 1956 op het pensioen der zelfstandigen.
- ¹ Het Rentenfonds omvat de reserves betreffende de uit de « Algemene Wet » voortvloeiende renten. Deze reserves omvatten de wiskundige reserves, de veiligheids- en beheersreserves evenals de provisies.
- ² De zuivere wiskundige reserves werden verhoogd met een bepaald bedrag voor dekking van de kosten van uitkering der renten en van beheer en voor de vorming van een veiligheidsmarge.

XIV - 5. — ALGEMENE SPAAR- EN LIJFRENTEKAS

5 d. — Voornaamste posten uit de balansen van de Levensverzekeringskas
(miljarden franken)

Bron : Verslagen van de A.S.L.K.

	1955	1956	1957	1958	1959
ACTIVA					
Effectenportefeuille :					
Directe Belgische staatsfondsen	1,5	1,8	2,0	1,9	2,2
Indirecte Belgische staatsfondsen en door de Staat gewaARBorgde effecten	0,5	0,5	0,7	1,1	1,3
Obligaties van het Gemeentekrediet, van provincies, steden en gemeenten	0,1	0,1	0,1	0,1	0,1
Obligaties van Belgische vennootschappen	0,6	0,7	0,6	0,6	0,6
Hypothecaire leningen	0,1	0,1	0,1	0,1	0,1
Volkswoningen : Voorschotten aan erkende vennoot- schappen	0,1	0,1	0,1	0,2	0,2
Totaal voor de effectenportefeuille ...	2,9	3,3	3,6	4,0	4,5
PASSIVA					
Wiskundige reserves en provisies	2,2	2,5	2,7	2,9	3,2
Reservfonds	0,8	0,9	1,0	1,2	1,4

XIV - 6. — PARTICULIERE SPAARKASSEN

Indeling en bestemming van de werkmiddelen

(miljarden franken)

Bron : *Centraal Bureau voor de kleine spaarders.*

Einde tijdvak	Deposito's		Obligaties en kasbons	Gezamenlijke deposito's, obligaties en kasbons	Vorderingen op de bedrijven en particulieren				Vorderingen op de overheidssector						Gezamenlijke vorderingen op de bedrijven en particulieren en op de overheidssector	
	op minder dan 2 jaar	op 2 jaar en meer			Disconto, voorschotten en leningen met borgtocht	Hypotheeknemers	Diverse debiteuren	Totaal van de vorderingen op de bedrijven en particulieren	Staat	Lagere overheid	Kongo en Ruanda-Urundi	Zelfstandige Kas voor Oorlogschade	Ge-meentekrediet van België	Overige parastatale instellingen		Totaal van de vorderingen op de overheidssector
1956	12,4	3,4	2,7	18,5	1,1	10,4	0,2	11,7	n.b.	0,2	0,1	0,1	n.b.	n.b.	n.b.	n.b.
1957	13,7	3,8	3,1	20,6	1,4	12,0	0,3	13,7	n.b.	0,2	0,1	0,2	n.b.	n.b.	n.b.	n.b.
1958	15,7	4,4	3,9	24,0	1,8	13,8	0,3	15,9	4,7	0,3	0,2	0,2	0,3	3,8	9,5	25,4
1959	18,5	5,0	4,3	27,8	2,1	15,9	0,4	18,4	5,0	0,2	0,1	0,3	0,4	5,4	11,4	29,8
1960	20,2	5,6	4,8	30,6	1,9	18,0	0,5	20,4	6,2	0,2	0,1	0,4	0,3	5,6	12,8	33,2
1959 2 ^e kwartaal	17,0	4,7	4,2	25,9	2,0	14,7	0,3	17,0	4,6	0,3	0,1	0,4	0,4	5,2	11,0	28,0
3 ^e kwartaal	17,5	4,8	4,3	26,6	2,2	15,3	0,3	17,8	4,9	0,3	0,1	0,3	0,4	5,3	11,3	29,1
4 ^e kwartaal	18,5	5,0	4,3	27,8	2,1	15,9	0,4	18,4	5,0	0,2	0,1	0,3	0,4	5,4	11,4	29,8
1960 1 ^e kwartaal	19,0	5,2	4,5	28,7	2,4	16,2	0,4	19,0	5,4	0,2	0,1	0,4	0,3	5,7	12,1	31,1
2 ^e kwartaal	19,4	5,3	4,6	29,3	2,3	16,8	0,4	19,5	6,1	0,3	0,1	0,4	0,3	5,3	12,5	32,0
3 ^e kwartaal	19,6	5,4	4,7	29,7	2,4	17,5	0,4	20,3	6,1	0,2	0,1	0,4	0,3	5,4	12,5	32,8
4 ^e kwartaal	20,2	5,6	4,8	30,6	1,9	18,0	0,5	20,4	6,2	0,2	0,1	0,4	0,3	5,6	12,8	33,2
1961 1 ^e kwartaal	20,9	5,8	4,9	31,6	2,4	18,3	0,4	21,1	6,2	0,2	0,1	0,4	0,4	6,1	13,4	34,5
2 ^e kwartaal	21,4	5,9	5,1	32,4												

XIV - 7. — NATIONALE MAATSCHAPPIJ VOOR KREDIET AAN DE NIJVERHEID

Voornaamste balansposten

(miljarden franken)

Bron : *Verslagen van de N.M.K.N.*

	1955	1956	1957	1958	1959	1960
--	------	------	------	------	------	------

ACTIVA

Portefeuille :	1955	1956	1957	1958	1959	1960
Investeringskredieten op lange en halflange termijn :						
1 ^o door de Staat gewaarborgd	2,0	3,7	5,0	6,7	8,6	9,8
2 ^o door banken en financieringsmaatschappijen gewaarborgd	4,0	4,2	4,4	5,1	5,5	6,2
3 ^o andere dan deze sub 1 ^o en 2 ^o vermeld ¹	4,6	5,3	5,8	7,1	7,8	10,5
Herstellkredieten (oorlogs- en waterschade) (besluit-wet van 30 november 1944, wetten van 1 oktober 1947, 6 januari 1950, 24 maart 1953 en 26 juni 1956)	2,1	2,0	2,0	1,9	2,0	1,8
Handelskredieten op halflange termijn	1,6	1,4	1,1	1,0	0,8	0,8
Kredieten voor de financiering op halflange termijn van de uitvoer	0,9	0,8	0,7	0,6	0,8	0,9
Kredieten beheerd voor rekening van de Staat ² ...	2,3	2,3	2,2	2,4	2,5	2,7

PASSIVA

Obligaties	12,9	14,6	17,2	21,4	24,9	30,1
Kasbons	2,7	3,5	3,3	4,1	5,7	6,3
Belgische Staat :						
Fonds Marshall-hulp	2,0	2,0	2,0	1,9	1,9	1,8
Fonds voor het uitreden en het aanbouwen van zeeschepen	0,4	0,4	0,5	0,7	0,8	1,1

¹ Deze rubriek omvat al de andere investeringskredieten; het risico van deze verichtingen wordt gedragen door de N.M.K.N. die, zo nodig, zakelijk en/of persoonlijke waarborgen vraagt.

² Betreft kredieten gefinancierd door de Marshall-hulp en door het Fonds voor het uitreden en het aanbouwen van zeeschepen.

XIV - 8. — LEVENSVZERKERINGSMAATSCHAPPIJEN

Voornaamste balansposten

(miljarden franken)

Bron : Ministerie van Economische Zaken, Dienst van de Verzekeringen.

	1955	1956	1957	1958	1959	1955	1956	1957	1958	1959
	Belgische maatschappijen					Buitenlandse maatschappijen				
ACTIVA										
Onroerende goederen	0,6	0,7	1,0	1,4	1,7	0,6	0,7	0,9	1,0	1,1
Hypothecaire leningen	4,4	5,1	6,2	7,1	7,8	1,1	1,3	1,6	1,8	2,0
Voorschotten op polissen	0,7	0,7	0,8	0,9	1,0	0,3	0,3	0,4	0,4	0,4
Effecten :										
Belgische overheidsfondsen .	2,3	2,5	2,5	2,9	3,5	2,1	2,2	2,4	2,8	3,1
Buitenlandse effecten	0,2	0,5	0,5	0,5	0,8	0,1	0,1	0,2	0,2	0,3
Effecten gewaarborgd door										
Kongo	0,1	0,2	0,2	0,2	0,4
Effecten van de parastatale										
kredietinstellingen	1,9	2,1	2,2	2,6	3,1	0,2	0,3	0,3	0,4	0,4
Effecten van de overige para-										
statale instellingen	1,5	1,5	1,0	1,0	1,2	1,0	1,1	0,8	0,9	1,0
Effecten van de provincies en										
gemeenten	1,1	1,0	1,6	1,7	1,7	0,4	0,4	0,5	0,6	0,6
Obligaties van Belgische ven-										
nootschappen	4,8	5,5	6,0	6,4	7,2	0,4	0,5	0,5	0,5	0,6
Aandelen van Belgische ven-										
nootschappen	1,8	2,0	2,3	2,5	1,7	0,5	0,5	0,5	0,5	0,5
Total voor de effecten ...	13,7	15,3	16,3	17,8	19,6	4,7	5,1	5,2	5,9	6,5

PASSIVA

Neergelegde waarborgen	0,2	0,2	0,2	0,2	0,2	0,1	0,1	0,1	0,1	0,1
Wiskundige reserves ¹	19,7	22,1	24,4	27,0	31,0	6,7	7,4	8,2	9,0	9,8

¹ Deze reserves omvatten eveneens de schadereserves, de technische participatiereserve en de waarborgreserve.

XIV - 9. — HYPOTHEEK- INSCHRIJVINGEN

Bron : Belgisch Staatsblad.

Maandgemiddelden	Miljarden franken
1951	1,02
1952	1,27
1953	1,47
1954	1,65
1955	1,67
1956	1,80
1957	1,78
1958	1,77
1959	2,13
1960	2,50
1960 2 ^o kwartaal ...	2,51
3 ^o kwartaal ...	2,76
4 ^o kwartaal ...	2,59
1961 1 ^o kwartaal ...	2,65
2 ^o kwartaal ...	2,84

¹ Bedragen berekend volgens de gefinde inschrijvingsrechten, incl. de vernieuwingen na vijftien jaar, die ongeveer 1 ½ pct. van het totaal bedragen, doch excl. de wettelijke hypotheken.

Bibliografische referenties : Belgisch Staatsblad : a) Verslag van het Rentenfonds over de verrichtingen van het jaar; b) Ministerie van Verkeerswezen : Postchecks. — Verslagen over de verrichtingen en de toestand van de A.S.L.K. van België. — Statistisch Jaarboek voor België. — Statistisch Tijdschrift van het N.I.S.

XV. — BELANGRIJKSTE VORMEN VAN DE IN HET BINNENLAND BESCHIKBARE BESPARINGEN

(miljarden franken)

Bron : *Algemene Spaar- en Lijfrentekas.*

Spaarvormen	1951		1952		1953		1954		1955		1956		1957		1958		1959	
1. Sparen in depositovorm ¹ :																		
Spaarkassen	4,7		8,2		6,4		5,5		5,1		6,3		5,6		10,9		10,4	
Banken	0,6		2,4		2,8		3,0		2,2		-0,7		1,1		4,6		5,1	
Parastatale kredietinstellingen	0,2		0,4		0,7		0,3		-0,2		0,3		-0,5		2,2		0,3	
Totaal ...		5,5		11,0		9,9		8,8		7,1		5,9		6,2		17,7		15,8
2. Sparen door fondsvorming ¹ :																		
Pensioeninstellingen	2,8		3,1		3,1		3,4		3,8		3,6		5,2		4,4		n.b.	
Instellingen voor verzekering tegen arbeidsongevallen	0,6		1,0		1,0		1,0		1,1		1,2		1,0		1,1		n.b.	
Kassen voor jaarlijks verlof	0,8		0,6		0,5		0,1		0,3		0,1		0,4		0,2		n.b.	
Levensverzekeringsmaatschappijen ..	2,3		2,7		2,9		3,1		3,4		3,5		3,5		3,9		n.b.	
Instellingen voor verzekering van de burgerlijke aansprakelijkheid	0,1		0,2		0,1		0,1		0,2		0,2		0,2		0,2		n.b.	
Diverse verzekeringen, maatschap- pijen voor kapitalisatie en bouw- sparen	0,3		0,2		0,2		0,2		0,3		0,3		0,4		0,3		n.b.	
Totaal ...		6,9		7,8		7,8		7,9		9,1		8,9		10,7		10,1		9,2
3. Sparen in hypotheek- en woningbouw- sectoren :																		
Hypotheekleningen verleend door de particulieren	2,5		2,6		3,2		2,9		2,7		2,1		1,8		2,1		n.b.	
Afbetalingen op hypotheekschulden door particulieren	3,6		4,3		4,9		5,2		6,2		6,5		7,0		7,5		7,5	
Woningbouw (kapitalen door de par- ticulieren geïnvesteerd)	6,3		5,4		6,4		7,3		7,9		7,4		8,9		9,2		11,7 ⁴	
Totaal ...		12,4		12,3		14,5		15,4		16,8		16,1		17,6		18,7		19,2
4. Effectenemissies :																		
Nieuwe beleggingen van particulieren	6,2		11,0		6,1		13,1		10,5		7,9		13,6		16,0		15,8	
Totaal (1 tot 4) ...	31,0		42,1		38,3		45,2		43,5		38,8		48,1		62,5		60,0	
Dubbeltellingen ² ...	-1,0		-0,8		-0,3		0,1		0,1		-0,8		0,3		-2,6		0,5	
Netto-totaal (1 tot 4)	30,0		41,3		38,0		45,3		43,5		38,0		48,4		59,9		60,5	
5. Interne besparingen van de onderne- mingen :																		
Afschrijvingen	24,2		23,6		23,2		23,8		25,4		28,5		30,9		29,8		30,7	
Nettobesparingen	11,0 ³		9,0 ³		7,8 ³		7,8 ³		9,6 ³		10,0		9,2		4,9		5,6	
Totaal ...	35,2		32,6		31,0		31,6		35,0		38,5		40,1		34,7		36,3	
Algemeen totaal (1 tot 5) ...	65,2		73,9		69,0		76,9		78,6		76,5		88,5		94,6		96,8	

¹ Jaaraccres.

² Aangroei of vermindering, bij de A.S.L.K. en de parastatale kredietinstellingen, van de tegoeden van verschillende instellingen waarvan de reserves — eigen of opvraagbare — in een der rubrieken van deze tabel reeds als besparing werden geteld.

³ Deze cijfers zijn niet vergelijkbaar met die van de jaren na 1955.

⁴ Dit cijfer omvat tevens de hypotheekleningen door de particulieren verleend.

Bibliografische referenties : Aanvullende Studiën bij de Verslagen van de A.S.L.K.

XVI. — EMISSIES EN SCHULDEN VAN DE OVERHEIDSSECTOR

1. — EMISSIES IN BELGISCHE FRANKEN OP LANGE EN HALFLANGE TERMIJN
(miljarden franken)

Emittenten		Over het algemeen verhandelbare effecten 2				Niet over het algemeen verhandelbare effecten			Totale netto-emissies op lange of halflange termijn (meer dan een jaar) 1 (9) = (5) + (8)	
		Emissies per grote tranches			Doorlopende netto-emissies 4	Totale netto-emissies (5) = (3) + (4)	Bruto-emissies 5	Aflossingen		Netto-emissies (8) = (6) - (7)
		Bruto-emissies (1)	Aflossingen 3	Netto-emissies (8) = (1) - (2)						
1. Staat (directe schuld alleen)	1956	14,8	4,4	10,4	—	10,4	1,7	3,6	- 1,9	8,5
	1957	12,0	6,9	5,1	—	5,1	1,6	2,6	- 1,0	4,1
	1958	18,2	8,9	9,3	—	9,3	0,2	2,7	- 2,5	6,8
	1959	20,8	7,5	13,3	—	13,3	0,7	1,7	- 1,0	12,3
	1960	27,5	12,6	14,9	—	14,9	2,3	1,4	0,9	15,8
2. Zelfstandige fondsen en instellingen voor maatschappelijke zekerheid	1956	1,6	0,9	0,7	...	0,7	1,2	0,2	1,0	1,7
	1957	3,9	1,0	2,9	...	2,9	1,3	0,1	1,2	4,1
	1958	3,3	1,1	2,2	...	2,2	2,7	0,3	2,4	4,6
	1959	3,7	1,2	2,5	...	2,5	2,6	0,4	2,2	4,7
	1960	0,6	1,3	- 0,7	...	- 0,7	3,0	0,4	2,6	1,9
3. Parastatale kredietinstellingen ...	1956	0,1	0,2	- 0,1	3,1	3,0	2,0	0,2	1,8	4,8
	1957	1,5	...	1,5	1,6	3,1	1,9	0,2	1,7	4,8
	1958	5,4	5,4	2,2	0,4	1,8	7,2
	1959	2,8	0,6	2,2	3,3	5,5	2,3	0,6	1,7	7,2
	1960	2,4	0,2	2,2	3,0	5,2	3,1	0,7	2,4	7,6
4. Lagere overheid en Gemeentekrediet	1956	3,6	3,5	0,1	2,3	2,4	2,4
	1957	2,1	0,8	1,3	2,3	3,6	3,6
	1958	2,4	1,6	0,8	4,8	5,6	5,6
	1959	1,2	1,0	0,2	4,1	4,3	...	0,1	- 0,1	4,2
	1960	1,3	2,1	- 0,8	5,0	4,2	4,2
5. Parastatale bedrijven	1956	3,6	2,4	1,2	...	1,2	1,0	0,1	0,9	2,1
	1957	1,4	0,8	0,6	...	0,6	0,8	0,6	0,2	0,8
	1958	...	1,9	- 1,9	...	- 1,9	0,7	0,1	0,6	- 1,3
	1959	4,2	1,1	3,1	...	3,1	0,4	0,2	0,2	3,3
	1960	3,8	4,5	- 0,7	...	- 0,7	0,5	0,1	0,4	- 0,3
Totaal 1 tot 5 : totaal der emissies in Belgische franken van de Belgische overheidssector	1956	23,7	11,4	12,3	5,4	17,7	5,9	4,1	1,8	19,5
	1957	20,9	9,5	11,4	3,9	15,3	5,6	3,5	2,1	17,4
	1958	23,9	13,5	10,4	10,2	20,6	5,8	3,5	2,3	22,9
	1959	32,7	11,4	21,3	7,4	28,7	6,0	3,0	3,0	31,7
	1960	35,6	20,7	14,9	8,0	22,9	8,9	2,6	6,3	29,2
6. Kongo en Ruanda-Urundi	1956	2,1	0,3	1,8	...	1,8	1,8
	1957	...	0,3	- 0,3	...	- 0,3	- 0,3
	1958	4,0	0,3	3,7	...	3,7	3,7
	1959	...	0,6	- 0,6	...	- 0,6	- 0,6
	1960	...	1,5	- 1,5	...	- 1,5	- 1,5
Totaal 1 tot 6 : totaal der emissies in Belgische franken van de Belgische overheidssector, Kongo en Ruanda-Urundi	1956	25,8	11,7	14,1	5,4	19,5	5,9	4,1	1,8	21,3
	1957	20,9	9,8	11,1	3,9	15,0	5,6	3,5	2,1	17,1
	1958	27,9	13,8	14,1	10,2	24,3	5,8	3,5	2,3	26,6
	1959	32,7	12,0	20,7	7,4	28,1	6,0	3,0	3,0	31,1
	1960	35,6	22,2	13,4	8,0	21,4	8,9	2,6	6,3	27,7
7. Aan te brengen verbeteringen om:	1956	2,1	—	2,1	—	2,1	- 2,1	—	- 2,1	—
a) de evolutie te bekomen van het uitstaande bedrag, eendeels van de over het algemeen verhandelbare effecten en anderdeels van de niet over het algemeen verhandelbare effecten — correctie : conversie van niet verhandelbare effecten van de Muntsaneringlening in verhandelbare effecten	1957	1,9	—	1,9	—	1,9	- 1,9	—	- 1,9	—
	1958	2,1	—	2,1	—	2,1	- 2,1	—	- 2,1	—
	1959	1,6	—	1,6	—	1,6	- 1,6	—	- 1,6	—
	1960	1,8	—	1,8	—	1,8	- 1,8	—	- 1,8	—
b) uitgaande van het nominale bedrag, het effectieve bedrag van de emissies te berekenen — correctie : verschil tussen de nominale waarde en de uitgifteprijs 6	1956	- 0,6	—	- 0,6	—	- 0,6	—	—	—	—
	1957	- 0,5	—	- 0,5	—	- 0,5	—	—	—	—
	1958	...	—	...	—	...	—	—	—	—
	1959	- 0,5	—	- 0,5	—	- 0,5	—	—	—	—
	1960	- 0,2	—	- 0,2	—	- 0,2	—	—	—	—

1 Voor de doorlopende emissies van de parastatale kredietinstellingen en het Gemeentekrediet van België, werd de totale verandering van het uitstaande bedrag dezer effecten vermeld, aangezien het in bepaalde gevallen niet mogelijk is de emissies van kasbons op maximum één jaar en deze op meer dan één jaar te splitsen.
— Pro memoria : Netto-emissies op korte termijn (maximum één jaar) van de Staat in 1956 : 4,0 miljard; in 1957 : 1,4; in 1958 : 11,4; in 1959 : 8,9; in 1960 : — 3,0.

2 Worden beschouwd als over het algemeen verhandelbare effecten, de op de Beurs genoteerde effecten of die waarvan de toelating tot de Officiële notering wordt voorzien, evenals de obligaties en kasbons doorlopend uitgegeven door het Gemeentekrediet, de Nationale Maatschappij voor Krediet aan de Nijverheid, het Nationaal Instituut voor Landbouwkrediet, het Centraal Bureau voor Hypotheekkrediet en de Nationale Kas voor Beroepskrediet.

3 De door de Amortisatiekas der Staatsschuld op de Beurs ingekochte effecten worden in kolom (2) « Aflossingen » opgenomen, niet op het tijdstip van deze inkopen, doch op het ogenblik waarop zij worden vernietigd.

4 Aangekondigd bij een wettelijk bericht.

5 In beginnel per grote tranches, doch met inbegrip van de doorlopende emissies van de parastatale instellingen voor de huisvesting.

6 De plaatsingscommissie is in de uitgifteprijs begrepen.

**XVI - 2. — VOORNAAMSTE EMISSIES OP LANGE EN HALFLANGE TERMIJN
VAN DE OVERHEIDSSECTOR ***

Leningen in Belgische franken

Openingsdatum van de intekening		Emittenten	Nominale rentevoet	Emissiekoers pct.	Looptijd	Uitgegeven bedrag 1 (miljoenen franken)	Rendement bij de uitgifte
Maand	Dag						
1958	Juni	12 Gemeentekrediet	5,50	99,00	8 jaar	1.000	5,66
	September ...	15 Belgische Staat 1958-1968	5,00	99,00	10 jaar	10.695	5,16
	November ...	26 Lotenlening van Kongo 1958	2,00—5,00 ²	100,00	15 jaar	2.000	5,41
1959	Januari	19 Belgische Staat 1959-1971	4,75	98,25	12 jaar	8.194	4,98
	Maart	16 N.M.B.S.	4,75	98,25	10 jaar	700	5,02
	April	15 Wegenfonds	4,75	98,25	12 jaar	2.500	4,98
	Mei	12 R.T.T.	4,75	98,25	11 jaar	1.500	4,99
	Juni	8 Belgische Staat 1959-1974	4,75	98,25	op 10 of 15 jaar	4.098	5,06 ⁷
	Juli	6 Stad Luik	5,00	98,00	10 jaar	400	5,30
	September ...	14 Belgische Staat 1959-1970	5,00	99,00	11 jaar	8.166	5,14
	Oktober	19 Stad Antwerpen	5,00	98,00	10 jaar	750	5,30
	November ...	16 N.M.B.S.	5,00	98,50	10 jaar	2.000	5,24
	December ...	10 N.M.K.N.	5,00	98,50	10 jaar	2.000	5,24
1960	Februari	1 Belgische Staat 1960-1970	5,25	100,00	10 jaar	12.848	5,25
	Maart	3 R.T.T.	5,25	99,50	13 jaar	1.500	5,31
	April	7 N.K.B.K.	5 — 5,25 ³	100,00	op 5 of 10 jaar	325	5,27 ⁷
	April	19 Belgische Staat 1960-65-70	5 — 5,25 ³	100,00	op 5 of 10 jaar	7.752	5,19 ⁷
	Juni	7 Gemeentekrediet	3 — 5,00	100,00	20 jaar	1.338	5,53
	Juni	29 N.M.B.S.	5 — 5,25 ³	100,00	op 5 of 10 jaar	2.300	5,17
	Oktober	10 N.M.K.N.	5,25 — 5,50 ⁵	98,50	op 5 of 10 jaar	2.000	5,67 ⁷
	November ...	16 Belgische Staat 1960-65-70-75	5,25 — 5,75 ⁶	99,00	op 5, 10 of 15 jaar	7.324	5,73 ⁷
	November ...	30 N.K.B.K.	5,25 — 5,50 ⁵	98,50	op 5, 8 of 11 jaar	250	5,72 ⁷
1961	Januari	16 N.M.B.S.	5,25 — 5,50 ⁵	98,25	op 5 of 10 jaar	1.597	5,76
	Februari	27 N.M.K.N.	5,25 — 5,50 ⁵	98,25	op 5 of 10 jaar	2.000	5,82 ⁷
	April	13 R.T.T.	5,25 — 5,50 ⁵	98,25	op 5 of 10 jaar	2.000	5,84
	Mei	25 N.K.B.K.	5,25 — 5,50 ⁵	98,25	op 5, 8 of 11 jaar	250	5,82 ⁷
	Juni	8 Belgische Staat 1961-73	5,25-5,50-5,75 ⁸	98,50	op 5, 9 of 12 jaar 6 maanden	7.007	5,83
	Augustus	24 Stad Antwerpen	5,25 - 5,50 - 5,75 - 6,00 ⁹	98,—	op 5, 10, 15 of 20 jaar	800	5,92 ⁷
	Oktober	2 Belgische Staat 1961-1981	5,25-5,50-5,75 ¹⁰	98,50	op 5, 10, 15 of 20 jaar	6.000	5,75

¹ Deze bedragen verschillen van de gegevens uit de voorgaande tabel [XVI 1 - kolom (1)] omdat zij niet de obligaties omvatten die door de Z.K.O.S. aan de gesterden ter betaling worden overhandigd.

² Na 30 november 1968.

³ Interesten : 5 pct. gedurende de eerste 5 jaar en 5,25 pct. gedurende de laatste 5 jaar.

⁴ Lotenlening; interesten : 3 pct. gedurende de eerste 10 jaar, 5 pct. van het 11e tot het 15e jaar en 5,50 pct. van het 16e tot het 20e jaar.

⁵ Interesten : 5,25 pct. gedurende de eerste 5 jaar en 5,50 pct. gedurende de laatste jaren.

⁶ Interesten : 5,25 pct. gedurende de eerste 5 jaar; 5,50 pct. de volgende 5 jaar en 5,75 pct. de laatste 5 jaar.

⁷ Het rendement bij de uitgifte van deze leningen is berekend op hun langste looptijd.

⁸ Interesten : 5,25 pct. gedurende de eerste 5 jaar, 5,50 pct. de volgende 4 jaar en 5,75 pct. de laatste jaren.

⁹ Interesten : 5,25 pct. gedurende de eerste 5 jaar, 5,50 pct. van het 6e tot het 10e jaar, 5,75 pct. van het 11e tot het 15e jaar en 6 pct. van het 16e tot het 20e jaar.

¹⁰ Interesten : 5,25 pct. gedurende de eerste 5 jaar, 5,50 pct. gedurende de volgende 5 jaar en 5,75 pct. gedurende de laatste 10 jaar.

Leningen in vreemde valuta's

Datum van het besluit 1		Emittenten	Nominale rentevoet	Emissiekoers pct.	Looptijd	Uitgegeven bedrag (in miljoenen eenheden vreemde valuta's)	Rendement bij de uitgifte	
Maand	Dag							
1959	November ...	25 Kongo	{ 5,50	98,5	{ 3 jaar	{ U.S. \$ 20	n.b.	
	November ...	28 Sabena	5,75		{ 4 of 5 jaar			U.S. \$ 20
	December	24 Wegenfonds	5,75		7 jaar			
1960	Januari	12 Wegenfonds	5,75	98,5	15 jaar	D.M. 60	6,02	
	Februari	16 Belgische Staat 1960-1972	4,50	98,0	12 jaar	F.S. 50	4,72 ⁴	
	Maart	18 Kongo	6,00	100,0	3, 4, 5 jaar	U.S. \$ 20	6,13	
	Maart	31 Otraco ³	6,00	100,0	10 jaar	U.S. \$ 5	6,08	
	Maart	31 ² Kongo ³	6,00	100,0	12 jaar	U.S. \$ 28	6,09	
	Maart	31 ² Kongo ³	6,00	100,0	12 jaar	U.S. \$ 7	6,10	
1961	Mei	16 N.K.B.K.	4,50	100,0	12 jaar	F.S. 50	4,50	
	Mei	18 Belgische Staat 1961-81	4,75	100,0	20 jaar	N. gld. 75	4,75	
	Juli	3 Nationale Maatschappij voor Waterverdeling	4,75	100,0	20 jaar	N. gld. 50	4,75	
	Juli	12 N.K.B.K.	5,00	100,0	2, 3, 4 jaar	U.S. \$ 3	5,00	
	Juli	12 N.K.B.K.	5,25	100,0	15 jaar	{ U.S. \$ 20	5,32 ⁴	
	Oktober	3 Sabena	4,75	99,0	20 jaar	of D.M. 80 N. gld. 22		

¹ De juiste uitgiftedatum van de leningen in vreemde valuta's is over het algemeen niet gekend. Meestal echter wordt een lening uitgegeven of opgesteld, korte tijd nadat het betrokken besluit werd uitgevaardigd. De datum van dit besluit, die in deze tabel is opgenomen, benadert zo dicht mogelijk het tijdstip van de uitgifte. Zijn er verscheidene besluiten, bijv. een koninklijk besluit gevolgd door een ministerieel besluit, dan wordt het jongste besluit vermeld.

² Dit besluit werd door een koninklijk besluit van 19 mei 1960 gewijzigd.

³ Lening afgesloten bij de I.B.H.O.

⁴ Het rendement bij de uitgifte van deze leningen is berekend op hun langste looptijd.

⁵ Leningen van de Staat, Kongo, de provincies, de gemeenten, de instellingen van openbaar nut, zoals de N.M.B.S., de N.M.B., de Nationale Maatschappij voor Watervoorziening, het Gemeentekrediet, enz. (exclusief de doorlopende uitgiften).

XVI - 3. — STAATSSCHULD

(miljarden franken)

Bron : Ministerie van Financiën.

Einde tijdvak	Directe schuld									Indirecte schuld	Totale schuld
	binnenlandse					buitenlandse					
	gevestigde incl. M.S.L. 1	op halflange termijn	op korte termijn	Vrije tegoeden van de particulieren in post-rekening	totaal	gevestigde 2	op halflange en korte termijn	totaal	Totale directe schuld		
1950	104,5	36,7	60,6	18,6	220,4	13,0	3,3	16,3	236,7	12,0	248,7
1951	106,5	33,9	68,0	19,4	227,8	12,8	2,1	14,9	242,7	11,9	254,6
1952	119,2	27,9	69,1	19,2	235,4	13,3	4,6	17,9	253,3	13,0	266,3
1953	130,6	29,7	67,1	21,2	248,6	13,7	7,1	20,8	269,4	12,9	282,3
1954	155,2	24,8	62,6	22,4	265,0	14,8	6,6	21,4	286,4	11,8	298,2
1955	157,2	24,9	67,2	22,8	272,1	16,5	6,9	23,4	295,5	16,1	311,6
1956	167,2	23,4	62,1	23,9	276,6	16,5	7,9	24,4	301,0	16,8	317,8
1957	170,1	24,6	60,9	23,7	279,3	17,5	8,8	26,3	305,6	18,0	323,6
1958	175,5	26,1	70,5	25,4	297,5	17,0	12,5	29,5	327,0	18,6	345,6
1959 September	192,3	22,7	67,0	26,6	308,6	17,8	16,8	34,6	343,2	20,8	364,0
Oktober	191,9	22,7	75,5	27,0	317,1	17,8	16,2	34,0	351,1	20,7	371,8
November	191,2	22,7	77,3	26,8	318,0	17,8	16,2	34,0	352,0	20,7	372,7
December	190,8	23,0	75,8	29,1	318,7	17,7	16,5	34,2	352,9	20,7	373,6
1960 Januari	189,6	24,3	77,6	27,0	318,5	17,7	16,2	33,9	352,4	22,0	374,4
Februari	202,0	21,2	74,8	27,2	325,2	17,7	15,8	33,5	358,7	22,0	380,7
Maart	201,8	21,0	76,7	27,2	326,7	18,2	15,6	33,8	360,5	21,4	381,9
April	203,5	17,6	82,7	27,2	331,0	18,1	16,3	34,4	365,4	21,4	386,8
Mei	207,7	17,6	78,5	27,9	331,7	18,1	17,5	35,6	367,3	21,4	388,7
Juni	207,2	17,6	77,5	28,7	331,0	17,9	19,0	36,9	367,9	21,3	389,2
Juli	206,8	17,9	77,2	28,3	330,2	17,9	18,6	36,5	366,7	21,3	388,0
Augustus	206,6	17,9	78,6	27,9	331,0	17,9	19,0	36,9	367,9	21,3	389,2
September	206,5	18,1	78,4	27,2	330,2	17,7	20,3	38,0	368,2	21,2	389,4
Oktober	206,0	18,1	80,0	27,3	331,4	17,6	22,0	39,6	371,0	21,1	392,1
November	207,9	18,1	76,4	27,4	329,8	17,6	23,2	40,8	370,6	21,1	391,7
December	211,6	18,1	68,6	32,4	330,7	17,4	27,0	44,4	375,1	21,1	396,2
1961 Januari	210,8	18,1	73,0	31,3	333,2	17,4	29,0	46,4	379,6	21,7	401,3
Februari	210,2	18,1	75,6	30,3	334,2	17,5	32,0	49,5	383,7	22,3	406,0
Maart	210,0	18,1	77,1	29,5	334,7	17,4	31,8	49,2	383,9	22,4	406,3
April	209,5	17,4	80,0	30,5	337,4	17,4	32,5	49,9	387,3	22,4	409,7
Mei	209,3	17,4	80,3	30,3	337,3	17,4	33,0	50,4	387,7	22,5	410,2
Juni	215,6	17,4	73,8	30,3	337,1	17,1	32,7	49,8	386,9	22,5	409,4
Juli	215,2	17,4	72,8	30,4	335,8	18,0	31,9	49,9	385,7	22,4	408,1
Augustus	214,9	17,4	73,1	28,9	334,3	18,0	30,2	48,2	382,5	22,4	404,9
September	214,7	17,4	74,1	29,5	335,7	17,9	30,2	48,1	383,8	22,4	406,2

1 M.S.L. : Muntsaeneringslening.

2 Exclusief de uit de oorlog 1914-1918 voortvloeiende intergouvernementele schuld.

XVI - 4. — INDELING VAN DE SCHULD IN BELGISCHE FRANKEN OP LANGE EN HALFLANGE TERMIJN VAN DE OVERHEIDSSECTOR

a) Volgens de emittenten

(nominale waarden per einde jaar, in miljarden franken)

A = verkrijgbaar door het publiek 1.
B = niet verkrijgbaar door het publiek.

Emittenten	1949	1950	1951	1952	1953	1954	1955	1956		1957		1958		1959	
								A	B	A	B	A	B	A	B
Staat ² ³	146,6	141,0	140,2	146,8	160,0	179,7	181,8	136,5	53,8	143,6	50,9	154,9	46,4	169,8	43,7
Zelfstandige fondsen en administratieve parastatale instellingen ³	14,8	18,5	18,2	18,5	18,9	18,7	23,4	17,2	7,6	20,0	8,8	22,1	11,2	24,6	13,5
Kongo	2,4	4,6	4,6	4,6	4,6	6,8	8,9	9,3	1,3	9,0	1,3	12,7	1,3	12,2	1,3
Lagere overheid en Gemeentekrediet	21,9	22,0	23,2	26,5	29,3	31,7	33,7	35,2	1,3	38,8	1,3	44,4	1,3	48,6	1,2
Parastatale bedrijven	16,4	19,9	21,9	24,7	28,0	30,1	32,8	31,0	3,9	31,7	4,1	29,9	4,6	33,0	4,9
Parastatale kredietinstellingen	11,7	14,1	15,6	19,4	21,2	26,5	32,2	25,5	11,6	28,6	13,3	34,0	15,0	39,6	16,7
Totaal ...	213,8	220,1	223,7	240,5	262,0	293,5	312,8	254,7	79,5	271,7	79,7	298,0	79,8	327,8	81,3

¹ Worden als door het publiek verkrijgbare effecten beschouwd : de effecten die het voorwerp uitmaken van een openbare uitgifte en die welke ter beurze genoteerd worden of waarvan de opneming in de koerslijst is voorzien, alsook de obligaties en kasbons welke doorlopend uitgegeven worden door het Gemeentekrediet, de Nationale Maatschappij voor Krediet aan de Nijverheid, het Nationaal Instituut voor Landbouwkrediet, de Nationale Kas voor Beroepskrediet, het Centraal Bureau voor Hypothecair Krediet, private spaarkassen, banken onder Belgisch recht en in België gevestigde filialen van banken onder buitenlands recht.

² Belgische gevestigde en halflange binnenlandse directe overheidsschuld, na aftrek van de 4 pct.-lening van de Nationale Maatschappij voor Goedkope Woningen (thans de Nationale Maatschappij voor de Huisvesting).

³ Ten gevolge van de ontbinding van het Speciaal Hulpfonds voor de Huishoudelijke Heruitrusting der Werknemers werden in 1954 de « Huishoudelijke heruitrustingsbons », die door dit Fonds werden uitgegeven en waarvan het uitstaande bedrag te dien tijde F 1,8 miljard bereikte, omgezet in « Staatsschuld 1954-1964 met 10 jaar looptijd » en daarom overgebracht van de rubriek « Zelfstandige fondsen en administratieve parastatale instellingen » naar de rubriek « Staat ». Zij behoren tot de categorie der niet door het publiek verkrijgbare effecten.

Bibliografische referenties : *Statistisch Tijdschrift van het N.I.S. — Statistisch Jaarboek voor België. — Tijdschrift voor Documentatie van het Ministerie van Financiën. — Tijdschrift voor Documentatie en Voorlichting :* XXXVIe Jaargang, Deel I, n^o 8, maart 1961 : « Inventaris en onderbrenging der Belgische overheidsschulden » — XXXVe Jaargang, Deel II, Nr 2, augustus 1960 : « Raming, voor de jaren 1960 tot 1975, van de aflossingen van de gevestigde en halflange Staatsschuld uitgegeven tot op 30 juni 1960 ».

b) Volgens de houders

(nominale waarden per einde jaar, in miljarden franken)

A = verkrijgbaar door het publiek.
B = niet verkrijgbaar door het publiek.

Houders	1949	1950	1951	1952	1953	1954	1955	1956	1957			1958			1959		
									A	B	Totaal	A	B	Totaal	A	B	Totaal
Overheid, Zelfstandige fondsen en parastatale instellingen ¹ ²	5,0	5,9	6,2	5,6	5,8	6,5	6,8	7,0	7,6	0,3	7,9	8,6	0,3	8,9	10,2	0,3	10,5
Rentenfondsen	3,9	5,9	4,7	4,1	3,5	5,0	4,5	5,9	4,0	...	4,0	3,2	...	3,2	4,5	...	4,5
Geldscheppende instellingen ²	45,4	45,9	47,9	49,4	53,4	59,9	62,1	63,5	25,4	38,3	63,7	31,5	36,5	68,0	35,4	36,3	71,7
Instellingen voor het spaarwezen, de maatschappelijke zekerheid, de verzekeringen en de kapitalisatie :																	
a) Spaarkassen	29,0	28,5	28,0	32,2	35,6	37,3	39,8	43,2	33,8	11,7	45,5	34,2	12,8	47,0	38,6	13,3	51,9
b) Instellingen voor maatschappelijke zekerheid	23,0	25,1	27,6	30,7	33,6	37,2	41,6	44,4	32,8	16,0	48,8	35,9	17,8	53,7	36,8	20,1	56,9
c) Speciale pensioenfondsen	1,9	2,0	2,1	2,5	2,6	2,6	2,7	2,0	2,1	0,1	2,2	2,2	0,1	2,3	2,2	0,3	2,5
d) Verzekeringsbedrijven	6,3	7,1	7,7	8,8	10,5	12,1	14,8	16,7	16,2	2,1	18,3	17,4	2,9	20,3	21,0	3,6	24,6
e) Kapitalisatiebedrijven	0,1	0,1	0,1	0,1	0,1	0,1	0,1	0,1	0,1	...	0,1	0,1	...	0,1	0,1	...	0,1
f) Totaal	60,3	62,8	65,5	74,3	82,4	89,3	99,0	106,4	85,0	29,9	114,9	89,8	33,6	123,4	98,7	37,3	136,0
Kongo en Ruanda-Urundi ³	2,3	2,4	2,5	2,1	2,8	4,3	4,7	5,5	4,0	1,4	5,4	4,1	1,1	5,2	4,0	0,7	4,7
Bedrijven en particulieren ⁴	96,9	97,2	96,9	105,0	114,1	128,5	135,7	145,9	145,7	9,8	155,5	160,8	8,3	169,1	175,0	6,7	181,7
Eindtotaal ...	213,8	220,1	223,7	240,5	262,0	293,5	312,8	334,2	271,7	79,7	351,4	298,0	79,8	377,8	327,8	81,3	409,1

¹ Excl. de zelfstandige fondsen en de parastatale instellingen die de kenmerken vertonen van geldscheppende instellingen of van instellingen voor het spaarwezen, de maatschappelijke zekerheid, de verzekeringen of de kapitalisatie.

² Excl. het bezit van de pensioenfondsen door deze instellingen beheerd.

³ Staat, parastatale instellingen, Centrale Bank van Belgisch-Kongo en van Ruanda-Urundi, Bank van Belgisch-Kongo (tot in 1951), Afrikaanse vestigingen van de Kongolese banken (van 1952 tot 1956).

⁴ Incl. de niet-ingeretenen, behalve deze opgenomen onder de rubriek « Kongo en Ruanda-Urundi ».

502

XVII. — EFFECTEN VAN DE PARTICULIERE SECTOR

1. — EVOLUTIE VAN DE OMZET, DE NOTERINGEN EN HET RENDEMENT VAN DE BEURSWAARDEN

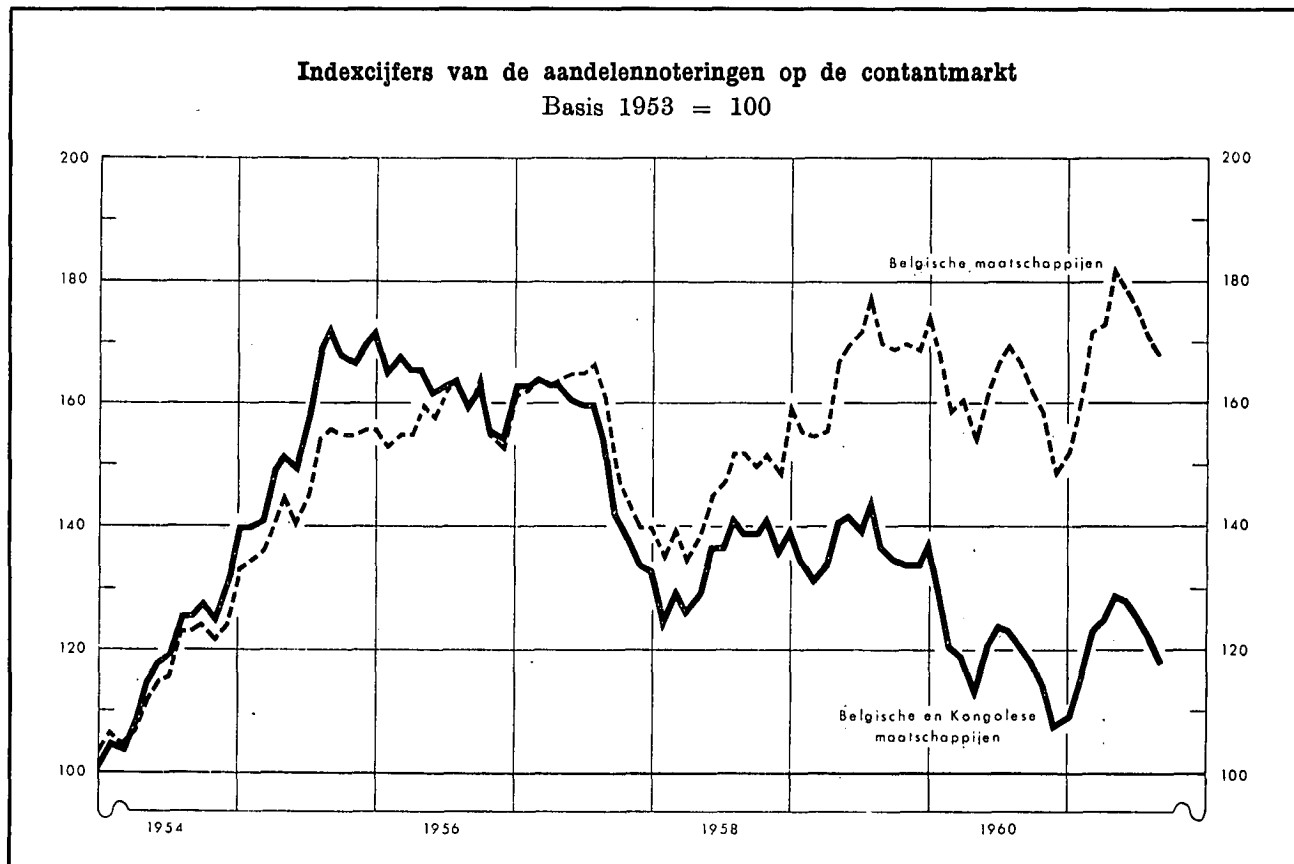

Tijdvak	Omzet gemiddelde per beursdag - (miljoenen franken) 1 5	Globaal indexcijfer van de aandelennoteringen				Rendementspercentage 3						
		Contantmarkt		Termijnmarkt	Belgische en Kongolese effecten 4	Belgische effecten 5	Belgische en Kongolese effecten 4	Belgische effecten 5				
		Belgische en Kongolese effecten	Belgische effecten									
(Basis 1953 = 100) 2 4												
1951 Maandgemiddelde ...	85	88	86	—	—	3,7	n.b.					
1952 Maandgemiddelde ...	79	99	98	104	104	4,7	n.b.					
1953 Maandgemiddelde ...	67	100	100	100	100	3,9	n.b.					
1954 Maandgemiddelde ...	110	118	116	108	108	3,0	n.b.					
1955 Maandgemiddelde ...	152	157	146	141	141	2,9	n.b.					
1956 Maandgemiddelde ...	113	164	158	139	139	3,2	n.b.					
1957 Maandgemiddelde ...	106	155	158	133	133	4,1	n.b.					
1958 Maandgemiddelde ...	70	135	145	117	117	3,8	n.b.					
1959 Maandgemiddelde ...	105	137	166	129	129	3,4	2,9					
1960 Maandgemiddelde ...	93	121	162	116	116	4,5	2,8					
		1960	1961	1960	1961	1960	1961	1960	1961	1960	1961	
Januari	102	75	138	109	175	152	134	109	3,4	5,8	2,6	2,9
Februari	91	114	129	116	168	161	124	115	3,7	5,7	2,7	2,8
Maart	88	151	121	123	159	172	115	119	4,0	5,1	2,8	2,9
April	83	137	119	125	161	173	111	122	4,3	5,3	2,8	3,0
Mei	95	180	114	129	155	182	106	123	4,0	5,1	2,8	2,9
Juni	143	105	121	128	162	179	116	122	3,8	4,0	2,8	3,1
Juli	116	77	124	125	167	175	118	117	4,9	4,2	2,8	3,1
Augustus	105	77	123	122	170	171	117	116	5,3	4,1	2,7	3,2
September	87		121	118	167	168	117	112	4,6	3,9	2,8	3,3
Oktober	72		118		162		115		5,0		2,9	
November	66		114		158		113		5,1		3,0	
December	67		108		149		108		5,4		3,1	

1 Bron : Beurscommissie te Brussel : deze gegevens hebben betrekking op de transacties in vennootschapsobligaties en in aandelen (termijn- en kontantmarkt).

2 Bron : Nationaal Instituut voor de Statistiek : Indexcijfers op de 10e van elke maand.

3 Bron : Kredietbank : Verhouding van het laatst aangekondigde of betaalde nettodividend tot de notering per einde maand.

4 Beurs te Brussel en te Antwerpen.

5 Beurs te Brussel.

XVII - 2. — RENDEMENT VAN DE BELGISCHE EN KONGOLESE VENNOOTSCHAPPEN OP AANDELEN ¹

Jaarcijfers

Bron : Nationaal Instituut voor de Statistiek (gegevens gewijzigd door de N.B.B.).

Tijdvak ²	Aantal getelde vennoot- schappen	Gestort kapitaal	Reserves	Nettore resultaat van het boekjaar		Betaalbaar gestelde bruto- dividenden	Betaalde tantièmes	Obligatieleningen	
				Winst	Verlies			Uitstaande obligatie- schuld op 31/12	Brutobedrag van de uitbetaalde coupons ³
				(miljoenen franken)					
(1)	(2)	(3)	(4)	(5)	(6)	(7)	(8)	(9)	

A. — Vennootschappen met voornaamste bedrijvigheid in België

Banken ⁴

1951	49	2.212	2.166	526	—	238	28	526	12
1952	52	2.623	2.270	593	—	259	35	912	24
1953	52	2.776	2.466	646	—	282	36	1.845	50
1954	51	2.878	2.649	661	—	299	37	2.759	75
1955	50	3.265	2.704	644	1	306	33	3.653	119
1956	49	3.404	2.967	695	—	321	36	3.972	157
1957	48	3.406	3.261	817	—	330	43	4.710	163
1958	48	3.628	3.414	829	0,3	355	46	6.410	212
1959	51	4.029	3.514	835	38	377	45	6.626	307
1960	52	4.572	3.624	814	0,1	423	48	7.264	305

Financiële vennootschappen en maatschappijen voor onroerende goederen ⁵

1951	1.043	8.520	7.279	1.227	39	917	51	2.976	244
1952	1.094	9.295	8.113	1.434	36	957	63	3.266	141
1953	1.178	10.261	8.214	1.610	44	1.108	76	3.355	159
1954	1.286	11.004	9.118	1.793	50	1.239	90	4.044	149
1955	1.327	11.694	9.721	2.095	39	1.357	99	4.811	214
1956	1.359	12.366	10.112	2.181	94	1.484	104	4.793	249
1957	1.430	14.690	11.430	2.660	169	1.878	129	5.800	233
1958	1.413	22.664	10.330	2.726	59	1.907	124	8.173	298
1959	1.464	24.053	12.126	2.598	93	1.903	114	9.151	421
1960	1.456	26.589	12.968	2.913	189	2.006	132	9.973	467

Metaalverwerkende nijverheid

1951	1.034	7.519	6.870	1.834	103	871	103	904	37
1952	1.080	8.282	7.177	2.066	89	882	110	1.029	50
1953	1.143	10.480	6.668	2.215	206	989	110	1.313	74
1954	1.213	10.926	7.587	2.032	234	923	101	1.426	86
1955	1.218	11.324	8.101	2.063	299	1.247	88	2.007	89
1956	1.233	11.416	8.520	2.194	429	1.065	111	2.005	101
1957	1.250	12.204	8.954	2.480	448	1.255	113	1.778	100
1958	1.245	13.211	9.489	2.402	409	1.110	106	1.733	99
1959	1.275	14.681	10.334	2.370	499	1.267	100	2.030	101
1960	1.271	15.432	10.785	2.619	499	1.533	107	1.915	120

IJzer- en staalnijverheid

1951	106	7.572	8.744	758	31	541	53	2.398	122
1952	105	7.858	8.747	1.689	5	1.039	81	2.378	124
1953	109	10.269	7.121	1.323	20	798	52	2.197	121
1954	108	10.332	7.522	660	53	410	33	2.303	114
1955	106	9.313	6.732	1.135	46	653	51	2.226	123
1956	106	10.026	10.072	2.369	23	1.324	85	2.158	120
1957	100	10.862	10.774	2.734	17	1.445	94	2.269	116
1958	100	12.364	12.409	1.621	37	1.057	72	3.133	119
1959	103	12.952	12.560	858	139	623	39	4.729	172
1960	100	13.918	12.628	1.928	25	992	58	4.763	282

Textielnijverheid

1951	1.008	6.876	10.717	1.752	38	608	133	445	22
1952	1.033	7.654	11.158	1.146	183	507	100	479	27
1953	1.070	9.882	9.842	551	544	247	48	463	27
1954	1.105	10.285	9.324	660	371	252	48	503	27
1955	1.081	10.299	9.119	793	298	291	55	522	28
1956	1.087	10.753	9.365	804	363	286	52	510	27
1957	1.094	10.894	9.160	1.156	242	348	67	529	27
1958	1.041	11.560	9.300	894	268	321	59	500	27
1959	1.047	11.954	10.077	721	614	272	45	482	27
1960	1.009	12.138	9.853	1.098	255	452	64	457	26

XVII - 2. — RENDEMENT VAN DE BELGISCHE EN KONGOLESE VENNOOTSCHAPPEN OP AANDELEN ¹ (vervolg)

Jaarcijfers

Bron : Nationaal Instituut voor de Statistiek (gegevens gewijzigd door de N.B.B.).

Tijdvak ²	Aantal getelde vennoot- schappen	Gestort kapitaal	Reserves	Nettoresultaat van het boekjaar		Betaalbaar gestelde bruto- dividenden	Betaalde tantièmes	Obligatieleningen	
				Winst	Verlies			Uitstaande obligatie- schuld op 31/12	Brutobedrag van de uitbetaalde coupons ³
				(miljoenen franken)					
(1)	(2)	(3)	(4)	(5)	(6)	(7)	(8)	(9)	

Voedingsnijverheid

1951	716	5.877	4.097	754	51	403	48	531	27
1952	718	6.219	4.020	709	82	396	54	586	31
1953	725	6.911	3.748	661	73	352	49	657	34
1954	750	7.200	3.900	799	65	394	55	765	41
1955	742	7.359	4.069	881	82	425	59	792	45
1956	731	7.837	4.115	954	98	446	66	789	48
1957	730	7.907	4.577	1.014	91	516	59	906	48
1958	701	8.881	4.833	1.077	200	466	57	925	58
1959	725	9.479	5.058	1.211	155	638	54	992	58
1960	725	9.591	5.505	1.381	179	720	63	972	62

Scheikundige nijverheid

1951	477	7.384	5.129	1.056	51	510	39	963	41
1952	489	8.001	5.414	1.509	66	624	57	1.059	50
1953	518	8.553	5.646	1.168	140	582	43	1.083	58
1954	546	9.270	4.907	1.036	200	502	59	1.091	59
1955	560	9.501	5.395	1.258	52	932	63	1.006	58
1956	561	10.015	5.582	1.468	52	750	68	1.038	56
1957	552	11.285	6.087	1.729	200	810	57	1.305	55
1958	538	11.690	5.405	1.354	124	543	61	1.384	71
1959	545	12.650	6.121	1.212	179	577	65	1.313	82
1960	534	13.309	6.442	1.639	245	711	76	1.266	76

Elektriciteit

1951	51	11.273	2.983	1.103	0,9	941	71	3.622	179
1952	49	12.295	2.649	1.243	0,3	1.036	77	4.300	199
1953	53	12.395	2.779	1.304	...	1.115	84	4.597	246
1954	54	12.754	2.909	1.456	—	1.165	88	4.764	257
1955	52	13.525	2.968	1.503	0,3	1.164	85	4.494	265
1956	51	15.382	2.207	1.558	...	1.251	82	4.434	253
1957	47	16.784	2.454	1.581	—	1.365	79	5.543	248
1958	44	17.016	2.722	1.637	0,7	1.458	83	5.871	330
1959	41	17.422	3.609	1.748	—	1.511	86	5.525	345
1960	40	17.132	3.628	1.808	0,1	1.539	85	5.441	330

Steenkolennijverheid

1951	63	6.637	6.286	859	7	682	68	938	50
1952	61	7.077	6.046	1.206	65	1.007	94	848	47
1953	61	8.223	5.043	1.140	149	889	87	956	42
1954	61	8.268	4.927	900	196	723	72	1.073	49
1955	55	8.131	4.747	870	122	716	70	1.015	59
1956	54	8.592	4.263	1.212	153	937	92	972	56
1957	54	8.616	4.335	1.356	186	1.007	97	985	54
1958	53	8.739	4.339	1.192	96	876	85	940	55
1959	55	8.840	4.663	260	702	93	11	860	51
1960	49	8.530	4.367	107	1.023	63	7	780	50

Totaal der vennootschappen met voornaamste bedrijvigheid in België ⁶ 7

1951	11.250	88.226	73.126	14.553	766	7.792	896	15.543	839
1952	11.706	94.884	75.821	16.827	892	8.950	1.012	17.446	827
1953	12.353	108.387	72.712	15.375	1.819	8.615	909	18.863	944
1954	13.171	112.207	76.018	15.095	1.800	8.231	941	21.443	1.003
1955	13.268	114.978	77.313	17.092	1.518	9.674	990	23.506	1.144
1956	13.397	123.605	81.666	20.764	1.748	10.869	1.136	24.930	1.238
1957	13.487	131.010	86.852	22.389	1.810	11.970	1.203	28.457	1.287
1958	13.408	146.913	90.013	20.202	1.936	10.981	1.153	33.241	1.535
1959	13.927	156.179	98.558	18.232	3.519	10.293	1.015	36.138	1.809
1960	13.816	162.844	102.221	21.788	3.243	11.778	1.128	37.359	1.989

**XVII - 2. — RENDEMENT VAN DE BELGISCHE EN KONGOLESE VENNOOTSCHAPPEN
OP AANDELEN ¹ (vervolg)**

Jaarcijfers

Bron : Nationaal Instituut voor de Statistiek (gegevens gewijzigd door de N.B.B.).

Tijdvak ²	Aantal getelde vennoot- schappen	Gestort kapitaal	Reserves	Nettoresultaat van het boekjaar		Betaalbaar gestelde bruto- dividenden	Betaalde tantièmes	Obligatieleningen	
				Winst	Verlies			Uitstaande obligatie- schuld op 31/12	Brutobedrag van de uitbetaalde coupons ³
				(miljoenen franken)					
(1)	(2)	(3)	(4)	(5)	(6)	(7)	(8)	(9)	

B. — Vennootschappen met voornaamste bedrijvigheid in Kongo

1951	275	14.345	7.275	4.739	40	2.599	206	602	29
1952	331	18.292	9.155	6.732	63	3.418	231	1.059	48
1953	369	22.968	8.955	6.766	204	3.838	278	1.219	57
1954	401	25.233	11.358	7.198	124	4.383	372	1.616	70
1955	442	27.947	14.673	8.106	233	4.979	332	1.843	89
1956	472	29.946	16.096	9.643	362	6.033	354	2.201	94
1957	500	35.981	14.363	10.839	256	6.609	350	2.772	105
1958	494	38.594	16.000	8.491	243	5.542	338	3.150	124
1959	494	42.202	18.315	7.258	396	5.571	315	3.324	150
1960	382	40.908	17.208	8.850	309	6.491	277	3.156	77

C. — Algemeen totaal der Belgische en Kongolese vennootschappen ^{6 7}

(incl. de vennootschappen waarvan de voornaamste bedrijvigheid in het buitenland uitgeoefend wordt)

1951	11.605	105.975	83.412	19.807	994	10.617	1.126	16.533	881
1952	12.115	116.978	88.047	24.384	1.026	12.779	1.289	18.629	884
1953	12.802	135.191	85.310	23.229	2.078	12.911	1.228	20.286	1.005
1954	13.658	141.469	92.191	23.341	1.957	13.148	1.370	23.103	1.076
1955	13.795	146.996	97.352	26.448	1.806	15.241	1.383	25.389	1.235
1956	13.949	158.485	102.920	31.661	2.171	17.670	1.569	27.171	1.333
1957	14.066	173.996	106.372	34.611	2.097	19.545	1.631	31.256	1.392
1958	13.971	192.583	110.633	29.935	2.256	17.473	1.568	36.418	1.660
1959	14.487	205.709	121.299	26.527	3.972	16.611	1.395	39.489	1.960
1960	14.258	210.868	124.116	31.688	3.591	19.062	1.474	40.542	2.067

¹ Belgische vennootschappen : naamloze vennootschappen en commanditaire vennootschappen op aandelen van Belgisch recht. Kongolese vennootschappen : aandelenvennootschappen met beperkte aansprakelijkheid van Kongolees recht.

² Voor de kolommen (1) tot (7) : jaar waarin het dividend werd betaald.

³ Bedrag van de vervallen rente voor het betrokken jaar; dit bedrag houdt verband met de op 31/12 van het voorgaande jaar uitstaande obligatieschuld.

⁴ Excl. de N.B.B.

⁵ Excl. de N.M.K.N.

⁶ Excl. de N.B.B., de N.M.K.N. en de Sabena.

⁷ Netto eindtotaal, na aftrek van de dubbelstellingen.

**XVII - 3. — RENDEMENT VAN DE BELGISCHE EN BUITENLANDSE VENNOOTSCHAPPEN
OP AANDELEN ¹**

Cumulatieve maandcijfers

Bron : Nationaal Instituut voor de Statistiek (gegevens gewijzigd door de N.B.B.).

Tijdvak ²	Aantal getelde vennoot- schappen	Gestort kapitaal	Reserves	Nettoresultaat		Betaalbaar gestelde bruto- dividenden	Bruto- obligatie- coupons ³
				Winst	Verlies		
				(miljarden franken)			
(1)	(2)	(3)	(4)	(5)	(6)	(7)	

A. — Vennootschappen met voornaamste bedrijvigheid in België ⁴

1959	Eerste 3 maanden	2.344	20,2	12,1	2,6	0,6	1,6	0,4
	Eerste 4 maanden	5.858	54,7	36,2	6,3	1,3	3,5	0,6
	Eerste 5 maanden	9.535	99,3	60,9	11,7	2,5	6,5	0,7
	Eerste 6 maanden	11.425	118,0	75,7	13,9	2,8	7,6	0,9
	Eerste 7 maanden	11.990	124,2	80,5	14,6	2,9	8,0	1,0
	Eerste 8 maanden	12.205	125,2	81,2	14,7	3,0	8,1	1,1
	Eerste 9 maanden	12.558	127,4	83,0	15,1	3,1	8,2	1,2
	Eerste 10 maanden	13.144	136,5	86,7	16,1	3,3	8,9	1,3
	Eerste 11 maanden	13.566	149,9	95,1	17,5	3,4	9,9	1,5
	12 maanden	13.927	156,2	98,6	18,2	3,5	10,3	1,6
1960	Januari	146	2,5	1,0	0,3	...	0,2	0,2
	Eerste 2 maanden	368	3,7	3,0	0,7	0,1	0,7	0,3
	Eerste 3 maanden	2.266	19,6	12,5	2,7	0,4	1,8	0,5
	Eerste 4 maanden	5.589	54,6	34,0	7,0	1,0	4,2	0,7
	Eerste 5 maanden	9.358	102,7	63,2	13,1	2,4	7,4	0,8
	Eerste 6 maanden	11.272	121,7	78,0	15,9	2,7	8,7	1,0
	Eerste 7 maanden	11.929	129,8	83,6	16,8	2,8	9,2	1,2
	Eerste 8 maanden	12.121	130,8	84,4	16,9	2,8	9,2	1,3
	Eerste 9 maanden	12.507	133,3	86,2	17,4	2,9	9,4	1,4
	Eerste 10 maanden	13.088	142,7	90,0	18,7	3,1	10,2	1,6
	Eerste 11 maanden	13.480	156,3	97,8	20,8	3,2	11,3	1,8
	12 maanden	13.858	163,5	102,5	21,9	3,3	11,8	1,9
1961	Januari	101	3,0	1,1	0,3	...	0,2	0,3
	Eerste 2 maanden	270	3,8	2,7	0,7	0,1	0,7	0,4

**XVII - 3. — RENDEMENT VAN DE BELGISCHE EN BUITENLANDSE VENNOOTSCHAPPEN
OP AANDELEN ¹ (vervolg)**

Cumulatieve maandcijfers

Bron : Nationaal Instituut voor de Statistiek (gegevens gewijzigd door de N.B.B.).

Tijdvak ²	Aantal getelde vennoot- schappen	Gestort kapitaal	Reserves	Nettoresultaat		Betaalbaar gestelde bruto- dividenden	Bruto- obligatie- coupons ³
				Winst	Verlies		
				(miljarden franken)			
(1)	(2)	(3)	(4)	(5)	(6)	(7)	

B. — Vennootschappen met voornaamste bedrijvigheid in het buitenland ⁵

1959	Eerste 3 maanden	29	0,5	0,4	0,1
	Eerste 4 maanden	66	1,8	1,0	0,3	...	0,1	...
	Eerste 5 maanden	174	20,6	11,4	4,3	0,1	3,5	...
	Eerste 6 maanden	347	34,5	16,6	6,7	0,3	5,0	...
	Eerste 7 maanden	436	42,6	20,7	7,7	0,3	5,9	0,1
	Eerste 8 maanden	453	43,1	21,2	7,8	0,3	5,9	0,1
	Eerste 9 maanden	467	43,4	21,2	7,8	0,4	6,0	0,1
	Eerste 10 maanden	503	44,0	21,4	7,9	0,4	6,0	0,1
	Eerste 11 maanden	541	47,9	21,8	8,2	0,4	6,3	0,1
	12 maanden	560	49,5	22,7	8,3	0,5	6,3	0,2
1960	Januari	4	0,1	0,1	...	—	...	0,1
	Eerste 2 maanden	11	0,2	0,2	0,1	—	...	0,1
	Eerste 3 maanden	27	1,4	0,2	0,2	0,1
	Eerste 4 maanden	58	1,8	0,8	0,3	...	0,2	0,1
	Eerste 5 maanden	158	22,9	12,7	7,2	...	5,0	0,1
	Eerste 6 maanden	309	36,4	17,0	8,6	0,2	6,4	0,1
	Eerste 7 maanden	364	42,3	20,6	9,4	0,2	7,1	0,1
	Eerste 8 maanden	376	43,0	20,9	9,5	0,3	7,1	0,1
	Eerste 9 maanden	384	43,2	21,0	9,5	0,3	7,1	0,1
	Eerste 10 maanden	407	43,5	21,2	9,6	0,3	7,1	0,1
	Eerste 11 maanden	424	45,6	21,6	9,7	0,3	7,2	0,1
	12 maanden	446	48,1	22,1	9,9	0,3	7,3	0,2
1961	Januari	3	0,7	0,4
	Eerste 2 maanden	6	0,8	0,4

C. — Algemeen totaal ⁴

1959	Eerste 3 maanden	2.373	20,7	12,5	2,7	0,6	1,6	0,4
	Eerste 4 maanden	5.924	56,5	37,2	6,6	1,3	3,6	0,6
	Eerste 5 maanden	9.709	119,9	72,3	16,0	2,6	10,0	0,7
	Eerste 6 maanden	11.772	152,5	92,3	20,6	3,1	12,6	0,9
	Eerste 7 maanden	12.426	166,8	101,2	22,3	3,2	13,9	1,1
	Eerste 8 maanden	12.658	168,3	102,4	22,5	3,3	14,0	1,2
	Eerste 9 maanden	13.025	170,8	104,2	22,9	3,5	14,2	1,3
	Eerste 10 maanden	13.647	180,5	108,1	24,0	3,7	14,9	1,4
	Eerste 11 maanden	14.107	197,8	116,9	25,7	3,8	16,2	1,6
	12 maanden	14.487	205,7	121,3	26,5	4,0	16,6	1,8
1960	Januari	150	2,6	1,1	0,3	...	0,2	0,3
	Eerste 2 maanden	379	3,9	3,2	0,8	0,1	0,7	0,4
	Eerste 3 maanden	2.293	21,0	12,7	2,9	0,4	1,8	0,6
	Eerste 4 maanden	5.647	56,4	34,8	7,3	1,0	4,4	0,8
	Eerste 5 maanden	9.516	125,6	75,9	20,0	2,4	12,4	0,9
	Eerste 6 maanden	11.581	158,1	95,0	24,5	2,9	15,1	1,1
	Eerste 7 maanden	12.293	172,1	104,2	26,2	3,0	16,3	1,3
	Eerste 8 maanden	12.497	173,8	105,3	26,4	3,1	16,3	1,4
	Eerste 9 maanden	12.891	176,5	107,2	26,9	3,2	16,5	1,5
	Eerste 10 maanden	13.495	186,2	111,2	28,3	3,4	17,3	1,7
	Eerste 11 maanden	13.904	201,9	119,4	30,5	3,5	18,5	1,9
	12 maanden	14.304	211,6	124,6	31,8	3,6	19,1	2,1
1961	Januari	104	3,7	1,5	0,3	...	0,2	0,3
	Eerste 2 maanden	276	4,6	3,1	0,7	0,1	0,7	0,4

¹ Belgische vennootschappen : naamloze vennootschappen en commanditaire vennootschappen op aandelen van Belgisch recht.

² Voor de kolommen (1) tot (6) : maand waarin het dividend werd betaald.

³ De obligatiecoupons worden, zoals de dividenden, geteld in de maand waarin zij werden betaald. De betaling van de obligatiecoupons kan deze van de dividenden voorafgaan. Om die reden vertegenwoordigen niet alle obligaties waarvan de coupons in kolom (7) voorkomen noodzakelijk leningen van vennootschappen waarop de voorafgaande kolommen betrekking hebben.

⁴ Excl. de N.B.B., de N.M.K.N. en de Sabena.

⁵ Hierin zijn ook begrepen de vennootschappen die voorheen onderworpen waren aan het Kongolees recht, maar die thans, ingevolge de wet van 17 juni 1960 beheerst worden door de Belgische wetgeving op de vennootschappen.

XVII - 4. — EMISSIES VAN DE BELGISCHE EN KONGOLESE VENNOOTSCHAPPEN ¹

Jaarcijfers

(miljoenen franken)

Bron : Nationaal Instituut voor de Statistiek (gegevens gewijzigd door de N.B.B. 2).

Jaren	Aandelen		Obligaties (nominaal bedrag)					Aandelen en obligaties	Aandelen en obligaties
	nominale uitgiften	netto- uitgiften	Niet doorlopende uitgiften			doorlopende netto- uitgiften	Totale netto- uitgiften	Totale netto- uitgiften	Totale netto- uitgiften (N.I.S.)
			uitgiften	aflossingen	netto- uitgiften				
	(1)	(2)	(3)	(4)	= (3) - (4)	(5)	= (5) + (6)	= (2) + (7)	(9)

Vennootschappen met voornaamste bedrijvigheid in België

1952	18.047	2.755	1.398	r 600 ³	r 798 ³	n.b.	r 798 ³	r 3.553 ³	5.641 ⁴
1953	4.660	1.561	1.068	r 700 ³	r 368 ³	n.b.	r 368 ³	r 1.929 ³	2.525 ⁴
1954	7.546	3.500	1.777	879	898	529	1.427	4.927	8.331
1955	15.354	5.356	1.560	1.257	303	532	835	6.191	9.680
1956	17.965	4.560	1.701	1.404	297	389	686	5.246	7.619
1957	27.917	5.573	3.220	1.449	1.771	833	2.604	8.177	10.687
1958	9.076	4.908	3.144	1.507	1.637	1.288	2.925	7.833	12.920
1959	10.327	3.760	3.196	1.568	1.628	814	2.442	6.202	11.317
1960	17.409	7.146	1.213	1.631	- 418	957	539	7.685	12.460

Vennootschappen met voornaamste bedrijvigheid in Kongo

1952	7.369	2.457	212	n.b.	212	n.b.	212	2.669	1.811 ⁴
1953	3.212	1.997	130	n.b.	130	n.b.	130	2.127	1.834 ⁴
1954	2.572	1.753	391	46	345	...	345	2.098	1.465
1955	3.549	1.912	316	88	228	- 7	221	2.133	1.545
1956	7.222	2.089	341	110	231	5	236	2.325	1.580
1957	6.759	1.759	724	158	566	...	566	2.325	1.917
1958	2.007	1.162	450	124	326	51	377	1.539	1.119
1959	2.342	613	215	87	128	- 21	107	720	606
1960	5.099	399	20	167	- 147	- 21	- 168	231	131

Algemeen totaal

(incl. de vennootschappen met voornaamste bedrijvigheid in het buitenland)

1952	25.416	5.212	1.610	r 600 ³	r 1.010 ³	n.b.	r 1.010 ³	r 6.222 ³	7.452 ⁴
1953	7.872	3.558	1.198	r 700 ³	r 498 ³	n.b.	r 498 ³	r 4.056 ³	4.359 ⁴
1954	10.118	5.253	2.168	944	1.224	529	1.753	7.006	9.796
1955	18.903	7.268	1.876	1.348	528	525	1.053	8.321	11.225
1956	25.187	6.649	2.047	1.519	528	394	922	7.571	9.199
1957	34.676	7.332	3.944	1.619	2.325	833	3.158	10.490	12.604
1958	11.083	6.070	3.594	1.631	1.963	1.339	3.302	9.372	14.039
1959	12.669	4.373	3.411	1.655	1.756	793	2.549	6.922	11.923
1960	22.508	7.545	1.233	1.798	- 565	936	371	7.916	12.591

¹ Belgische vennootschappen : naamloze, commanditaire op aandelen en personenvennootschappen met beperkte aansprakelijkheid van Belgisch recht. Kongolese vennootschappen : aandelen- en personenvennootschappen met beperkte aansprakelijkheid van Kongolees recht.

² Deze wijzigingen bestaan enerzijds uit de opnemings van de bijstortingen en anderzijds uit de verwijdering van de doorlopende en niet doorlopende uitgiften van de overheidssector (N.M.K.N., Sabena) en van de netto-uitgiften van obligaties en kusbons van de Belgische banken.

³ Ramingen N.B.B.

⁴ Aflossingen niet afgetrokken.

N. B. — Kol. (1) en (9) : bedragen overgenomen zonder wijziging van de statistieken van het N.I.S. — kol. (2) tot (8) : bedragen gewijzigd door de N.B.B. zoals hierboven in noot 2 aangeduid.

Kol. (1) : oprichtingen van vennootschappen en kapitaalverhogingen — kol. (2) : gestorte bedragen op aandelen (verminderd met de stortingen andere dan in chartaal geld), uitgiftepremie's en bijstortingen — kol. (3) : nieuwe uitgiften (gedeelte dat werkelijk uitgegeven werd tijdens het jaar), verhoogd met het saldo van voorgaande uitgiften, verminderd met conversieleningen.

Bibliografische referenties : *Statistisch Jaarboek voor België. — Statistisch Tijdschrift van het N.I.S. — Belgische Economische Statistieken 1941-1950* (N.B.B.). — *Bulletin Mensuel des Statistiques* (Beurscommissie van Brussel). — *Weekberichten van de Kredietbank*.

XVII - 5. — UITGIFTEN VAN BELGISCHE EN KONGOLESE VENNOOTSCHAPPEN ¹

Maandelijkse cijfers ²

(miljoenen franken)

Bron : Nationaal Instituut voor de Statistiek (gegevens gewijzigd door de N.B.B. ³).

Tijdvak	A. — Vennootschappen met voornaamste bedrijvigheid in België				B. — Vennootschappen met voornaamste bedrijvigheid in Kongo			
	Aandelen		Obligaties (nominaal bedrag)	Aandelen en obligaties	Aandelen		Obligaties (nominaal bedrag)	Aandelen en obligaties
	nominale uitgiffen (1)	netto-uitgiffen (2)	niet-doorlopende bruto-uitgiffen (3)	Totaal (4) = (2) + (3)	nominale uitgiffen (5)	netto-uitgiffen (6)	niet-doorlopende bruto-uitgiffen (7)	Totaal (8) = (6) + (7)
1959 Eerste 3 maanden ...	1.341	542	275	817	519	63	—	63
Eerste 6 maanden ...	4.647	1.694	661	2.355	1.179	328	—	328
Eerste 9 maanden ...	6.720	2.064	880	2.944	2.201	460	—	460
12 maanden	10.327	3.324	3.196	6.520	2.342	500	116	616
1960 Eerste 3 maanden ...	1.971	1.020	79	1.099	710	59	—	59
Eerste 6 maanden ...	5.326	2.413	302	2.715	5.011	254	—	254
Eerste 9 maanden ...	11.388	5.316	805	6.121	n.b.	n.b.	—	n.b.
12 maanden	17.409	6.545	1.213	7.758	5.099	299	20	319
1960 Juni	801	229	152	381	3.632	134	—	134
Juli	3.791	2.016	500	2.516	77	45	—	45
Augustus	843	398	—	398				
September	1.427	490	3	493				
Oktober	2.005	168	—	168				
November	810	291	103	394				
December	3.215	771	—	771				
1961 Januari	398	268	146	414				
Februari	1.650	327	—	327				
Maart	823	140	—	140				
April	1.391	191	—	191				
Mei	767	347	—	347				
Juni	2.080	664	—	664				
Juli	729	256	—	256				
Augustus	448	215	—	215				

¹ Belgische vennootschappen : naamloze vennootschappen, vennootschappen bij wijze van geldschieting op aandelen en personenvennootschappen met beperkte aansprakelijkheid onder Belgisch recht. — Kongolese vennootschappen : aandelenvennootschappen met beperkte aansprakelijkheid en personenvennootschappen met beperkte aansprakelijkheid onder Kongolees recht.

² De cijfers van deze tabel verschillen in volgende opzichten met die welke in tabel XVII - 4 voorkomen : a) de netto-uitgiffen van aandelen bevatten de bijstortingen niet; b) de obligatieuitgiffen zijn bruto (afschrijvingen niet afgetrokken) en houden geen rekening met de doorlopende uitgiffen.

³ De wijzigingen bestaan in het uitschakelen van de obligaties en aandelen van de publieke sector (deze van de Sabena voor de door de tabel bestreken periode).

XVIII. — GELDMARKT

1. — MARKT VAN HET DAGGELD EN VAN HET GELD OP ZEER KORTE TERMIJN *

(miljoenen franken)

Daggemiddelden	Bedragen uitgeleend door de		Bedragen ontleend door de		Totaal (5) = (1) + (2) of (3) + (4)	Geweigerde bedragen (6)
	Depositobanken 1 (1)	Overige instellingen 2 (2)	Depositobanken 1 (3)	Overige instellingen 3 (4)		
1951	2.034	3.350	13	5.371	5.384	...
1952	2.357	3.440	9	5.788	5.797	...
1953	2.378	3.013	9	5.382	5.391	...
1954	2.330	3.006	19	5.317	5.336	...
1955	2.325	3.314	23	5.616	5.639	43
1956	2.428	2.795	22	5.201	5.223	185
1957	2.288	3.305	17	5.576	5.593	5
1958	2.078	1.829	15	3.892	3.907	577
1959	2.191	1.324	73	3.442	3.515	188
1960	2.415	2.668	1.025	4.058	5.083	37
1960 3 ^e kwartaal	2.233	3.164	1.109	4.288	5.397	...
4 ^e kwartaal	2.482	2.252	1.272	3.462	4.734	90
1961 1 ^e kwartaal	2.527	2.493	1.449	3.571	5.020	3
2 ^e kwartaal	2.381	3.701	1.993	4.089	6.082	...
3 ^e kwartaal	2.320	4.416	2.069	4.667	6.736	...
1960 Juli	2.166	4.372	1.400	5.138	6.538	...
Augustus	2.217	2.871	1.021	4.067	5.088	...
September	2.312	2.356	938	3.735	4.668	...
Oktober	2.649	2.224	1.000	3.873	4.873	3
November	2.410	2.021	1.331	3.100	4.431	233
December	2.383	2.500	1.489	3.394	4.883	42
1961 Januari	2.424	2.184	1.267	3.341	4.608	4
Februari	2.500	2.504	1.627	3.377	5.004	7
Maart	2.649	2.778	1.468	3.959	5.427	...
April	2.545	2.974	1.596	3.923	5.519	...
Mei	2.349	3.869	2.083	4.135	6.218	...
Juni	2.270	4.176	2.254	4.192	6.446	...
Juli	2.101	4.887	2.239	4.749	6.988	...
Augustus	2.423	4.476	2.069	4.830	6.899	...
September	2.421	3.903	1.908	4.416	6.324	...

* Van 27 februari 1956 tot 16 november 1959 verhandelde men, naast het daggeld, ook geld dat op 5 en 10 dagen werd uitgeleend of ontleend. Deze bedragen zijn derhalve in bovenstaande cijfers begrepen. Sedert 17 november 1959 wordt er geen geld op 5 en 10 dagen meer uitgeleend of ontleend.

1 Tot 16 november 1959, slechts de depositobanken te Brussel en te Antwerpen. Nadien ook deze van andere plaatsen.

2 Inzonderheid het Gemeentekrediet van België, de Centrale Bank van Belgisch-Kongo en Ruanda-Urundi, de A.S.L.K., de R.M.Z. en, sedert 17 november 1959, het Rentenfonds.

3 Inzonderheid het H.W.I., de Nationale Delcrederedienst, de Centrale Bank van Belgisch-Kongo en Ruanda-Urundi, de N.M.K.N. en het Rentenfonds.

XVIII - 3. — BEDRIJVIGHEID VAN DE VERREKENINGSKAMERS

Debetverrichtingen

Maandgemiddelden of maanden	Aantal kamers	Brussel						Provincie		Algemeen totaal	
		Geld op zeer korte termijn 1		Andere verrichtingen 2		Totaal		Duizenden stukken	Miljarden franken	Duizenden stukken	Miljarden franken
		Duizenden stukken	Miljarden franken	Duizenden stukken	Miljarden franken	Duizenden stukken	Miljarden franken				
1951	38	2	140	157	88	159	228	171	57	330	285
1952	38	2	159	162	98	164	257	177	59	341	316
1953	38	2	155	164	87	166	242	185	56	351	298
1954	38	2	138	174	92	176	230	200	55	376	285
1955	38	2	133	188	96	190	229	210	56	400	285
1956	38	2	127	212	110	214	237	222	63	436	300
1957	38	2	119	232	128	234	247	239	66	473	313
1958	38	2	113	245	131	247	244	235	63	482	307
1959	39	2	124	248	142	250	266	237	64	487	330
1960	39	3	208	289	158	292	366	243	57	535	423
1960 3 ^e kwartaal	39	3	226	293	162	296	388	241	56	537	444
4 ^e kwartaal	39	3	192	309	167	312	359	245	56	557	415
1961 1 ^e kwartaal	39	3	208	378	161	381	369	258	60	639	429
2 ^e kwartaal	39	3	239	412	163	415	402	261	59	676	461
3 ^e kwartaal	39	3	273	397	164	400	437	249	61	649	498
1960 Juli	39	3	254	286	173	289	427	226	53	515	480
Augustus	39	3	222	301	163	304	385	251	58	555	443
September	39	3	202	291	150	294	352	248	57	542	409
Oktober	39	3	200	308	162	311	362	250	56	561	418
November	39	3	174	304	169	307	343	249	56	556	399
December	39	3	203	315	169	318	372	237	57	555	429
1961 Januari	39	3	193	354	167	357	360	258	60	615	420
Februari	39	3	192	349	149	352	341	240	57	592	398
Maart	39	3	240	432	167	435	407	276	64	711	471
April	39	3	202	367	151	370	353	233	53	603	406
Mei	39	3	241	423	163	426	404	276	60	702	464
Juni	39	3	274	445	175	448	449	275	65	723	514
Juli	39	3	268	400	176	403	444	251	59	654	503
Augustus	39	3	293	406	164	409	457	254	64	663	521
September	39	3	256	384	153	387	409	243	61	630	470

¹ Betreft het daggeld en, van 27 februari 1956 tot 16 november 1959, het op 1, 5 en 10 dagen uitgeleende of ontleende geld. Sedert 17 november 1959 wordt het geld op 5 en 10 dagen niet meer verhandeld.

² Effecten, overheidspapier, coupons, overschrijvingen, cheques, wissels, promessen, kwijtschriften, transacties met het buitenland, enz.

Bibliografische referenties : *Belgische Economische Statistieken 1941-1950* (N.B.B.). — *Tijdschrift voor Documentatie en Voorlichting* (N.B.B.) : XXVIII^e jaargang, deel I, n^o 5, mei 1953 : « Een nieuwe statistiek : de daggeldmarkt (call money) » — XXXV^e jaargang, deel I, n^o 4, april 1960 : « De Belgische geldmarkt ».

XIX. — DISCONTO-, RENTE- EN RENDEMENTSPERCENTAGES

(In pct. per jaar)

1. — DISCONTO- EN RENTETARIEF VAN DE NATIONALE BANK VAN BELGIE

Datum van de wijziging	Disconto					Voorschotten in rekening-courant en beleningen *						
	Geaccepteerd in een bank gedomiciileerd papier, warrants	Bank-accepten voorsaf door de N.B.B. gevisceerd	Geaccepteerd niet in een bank gedomiciileerd papier	Niet geaccepteerd papier		Promessen	op schatkistcertificaten			op certificaten van het Rentenfonds, uitgegeven op maximum 366 dagen	op andere overheidsfondsen 2	
				in een bank gedomiciileerd	niet in een bank gedomiciileerd		met ten hoogste 120 dagen looptijd	met ten hoogste 8 maanden looptijd	uitgegeven op maximum 366 dagen 1			
1951 5 juli	3,50	3,50	3,75	4,75	5,50	2,—	2,1875	2,375	—	5,50		
13 september ..	3,25	3,25	3,75	4,75	5,50	2,—	2,1875	2,375	—	5,50		
1952 18 december ..	3,—	3,—	3,50	4,50	5,50	2,—	2,1875	2,375	—	5,50		
1953 5 maart	3,—	3,—	3,50	4,50	5,—	2,—	2,1875	2,375	—	5,—		
21 mei	3,—	3,—	3,50	4,50	4,75	2,—	2,1875	2,375	—	4,75		
29 oktober	2,75	2,75	3,25	4,25	4,50	2,—	2,1875	2,375	—	4,50		
1955 4 augustus ..	3,—	3,—	3,75	4,50	4,75	2,1875			—	4,75		
1956 6 december ..	3,50	3,50	4,25	5,—	5,25	2,25			—	5,25		
1957 21 maart	3,50	3,50	4,25	5,—	5,25	Rentevoet van het certificaat + 5/16 pct., minimum 2,25 pct.			—	5,25		
25 juli	4,50	4,50	5,25	6,—	6,25				—	6,25	—	6,25
12 november ..	4,50	4,50	5,25	6,—	6,25				—	6,25	—	6,25
1958 27 maart	4,25	4,25	5,—	5,75	6,—	»			—	6,—		
5 juni	4,—	4,—	4,75	5,50	5,75				—	5,75	—	5,75
3 juli	3,75	3,75	4,50	5,25	5,50				—	5,50	—	5,50
28 augustus ..	3,50	3,50	4,25	5,—	5,25				—	5,25	—	5,25
30 oktober	3,50	3,50	4,—	4,50	5,—				—	5,—	—	5,—
1959 8 januari	3,25	3,25	3,75	4,25	4,75	»			—	4,75		
24 december ..	4,—	4,—	4,50	4,75	5,25				—	5,25	—	5,—
1960 4 augustus ..	5,—	5,—	5,50	5,75	6,25	»			—	6,25		
	Met betrekking tot invoer uitvoer											
10 november ..	5,—	5,—	4,—	5,50	5,75	6,25	6,25	»	»	6,25		
1961 24 août	4,75	4,75	3,75	5,25	5,50	6,—	6,—	»	»	6,—		

1 Voor 21 maart 1957 vermeld onder het hoofd : « Schatkistcertificaten met ten hoogste 12 maanden looptijd ».

2 Incl. de schatkistcertificaten met meer dan 12 maanden looptijd. — Alleen de effecten en overheidsfondsen « aan toonder » in Belgische franken luidend, worden in onderpand aanvaard.

* Quotiteit van het voorschot op 30 september 1961

Schatkistcert. en cert. v.h. Rentenfonds uitgegeven op max. 366 d. ... max. 95 pct. | Andere overheidsfondsen (zie noot 2) max. 80 pct.

XIX - 2. — DAGGELDRENTE

Gemiddelden 1	
1957 Van 1-1 tot 11-11 2	1,70
Van 12-11 tot 31-12 3	2,25
1958	1,41
1959 Van 1-1 tot 16-11 .	1,01
Van 17-11 tot 31-12 .	2,11
1960	2,80
1960 Oktober	3,92
November	2,81
December	2,67
1961 Januari	2,68
Februari	2,47
Maart	2,38
April	2,33
Mei	2,79
Juni	2,85
Juli	2,90
Augustus	2,53
September	2,50

XIX - 3. — RENTEVOET VAN DE SCHATKISTCERTIFICATEN

Einde tijdvak	Schatkistcertificaten op zeer korte termijn 4					Schatkistcertificat. geplaatst bij de banken 5	Datum	Schatkistcertificaten uitgegeven bij toewijzing			
	15 dagen	1 maand	2 maanden	3 maanden	4 maanden			4 maanden	6 maanden	9 maanden	12 maanden
1957	1,90	—	—	—	—	1,3125 6					
1956	2,75	3,—	3,25	3,75	4,25	3,75	1958 6 jan. .	4,676	5,059	5,388	
1957	1,25	1,50	1,75	2,—	2,50	2,75	1959 6 jan. .	3,398	3,646	3,860	
1958	—	2,75	3,—	3,25	3,50	3,25	1960 5 jan. .	4,171	*	4,354	
1959	—	4,—	4,25	4,50	4,75	4,75	1960 8 nov. .	*	*	*	
1960 Okt.	—	4,—	4,25	4,50	4,75	4,75	6 dec.	*	*	*	
Nov.	—	4,—	4,25	4,50	4,75	4,75	1961 6 jan. .	4,862	4,925	4,956	
Dec.	—	4,—	4,25	4,50	4,75	4,75	7 feb.	4,846	*	4,993	
1961 Jan.	—	4,—	4,25	4,50	4,75	4,75	7 maart .	4,872	4,937	*	
Febr.	—	4,—	4,25	4,50	4,75	4,75	6 april .	4,875	4,950	4,960	
Maart	—	4,—	4,25	4,50	4,75	4,75	4 mei .	4,850	*	*	
April	—	4,—	4,25	4,50	4,75	4,75	6 juni .	4,850	4,950	*	
Mei	—	4,—	4,25	4,50	4,75	4,75	4 juli .	4,850	4,950	4,998	
Juni	—	4,—	4,25	4,50	4,75	4,75	3 aug. .	4,850	*	5,000	
Juli	—	3,75	4,—	4,25	4,50	4,50	5 sept. .	4,711	4,800	4,900	
Aug.	—	3,75	4,—	4,25	4,50	4,50	3 okt. .	4,703	4,800	4,900	
Sept.	—	3,75	4,—	4,25	4,50	4,50					

1 Betreft, tot 16 november 1959, het eenvoudig rekenkundig gemiddelde van de enige dagelijkse rentevoet.

Sedert 17 november 1959 : gemiddelde van de gemiddelde dagelijkse rentevoeten gewogen met de ontleende bedragen.

2 Van 19 november 1949 t.e.m. 3 augustus 1955 bedroeg het tarief 1,25 pct.; van 4 augustus tot einde december 1955 was het 1,50 pct. Gemiddeld 1950 : 1,58.

3 De hervorming van de geldmarkt in november 1957 betrof o.m. de verhoging van de rente voor de bij de banken geplaatste schatkistcertificaten op 4 maanden, nadien certificaten B genoemd, hetgeen ruimere schommelingen van de daggeldrente mogelijk maakte.

4 Cf. Ministeriële besluiten van 30 maart 1956 en 9 november 1957 (Belgisch Staatsblad van 4 mei 1956, blz. 3.148 en van 10 november 1957, blz. 8.028).

5 Certificaten die de banken in de gedeeltelijke dekking van hun opeisbaar passief op ten hoogste één maand mogen opnemen. Het uitstaande bedrag van die certificaten uitgegeven op 4 maanden was weinig belangrijk tot bij de hervorming van de geldmarkt op 12 november 1957; zij werden toen vervangen door gelijkwaardige certificaten, doch waarvan de rente gekoppeld is aan de discontovoet van de N.B.B. voor de geaccepteerde in een bank gedomiciileerde wissels. Deze certificaten worden aangeduid door « certificaten B » (Ministerieel besluit van 9 november 1957, Staatsblad van 10 november 1957, blz. 8.030). Het uitstaande bedrag van deze certificaten beliep tot 8 april 1960, F 8,9 miljard. Sederdien bereikte het F 9,1 miljard.

Bovendien geeft het Rentenfonds, sedert november 1957, een veranderlijk bedrag certificaten uit tegen voorwaarden die dezelfde zijn behalve wat betreft de rente die voor de certificaten B voorsaf betaalbaar en voor de certificaten van het Rentenfonds op de vervaldag betaalbaar is. (Besluit tot wijziging van het uitvoeringsbesluit betreffende artikel 4, § 2 van het reglement van 11 oktober 1949 op de bankcoëfficiënten. — Staatsblad van 27 november 1957, blz. 8.208.)

Vermelding verdient eveneens dat bij de geldmarkthervorming van november 1957, F 20 miljard schatkistcertificaten op 12 maanden, door de banken aangewend voor de gedeeltelijke dekking van hun opeisbaar passief op ten hoogste één maand, werden omgezet in certificaten op 12 maanden, de zgn. « certificaten A », rente 1 15/16 pct., voorsaf betaalbaar (Ministerieel besluit van 9 november 1957, Staatsblad van 10 november 1957, blz. 8.030).

6 Tarief van kracht sedert 5 februari 1946 (cf. tweede ministerieel besluit van 5 februari 1946 getroffen tot uitvoering van de wet van 14 oktober 1945 betreffende de geblokkeerde of tijdelijk onbeschikbare monetaire goederen. Staatsblad van 10 februari 1946, blz. 1.185).

* Geen toewijzing.

**XIX - 4. — RENTETARIEF VOOR DEPOSITO'S IN BELGISCHE FRANKEN
BIJ DE BANKEN EN BIJ DE ALGEMENE SPAAR- EN LIJFRENTEKAS**

Einde periode	Tarief I 1 Depositorekeningen					Algemene Spaarkas (Sparingen van particulieren)		
	direct opeisbaar	met 15 dagen opzegging 2	op termijn 2			tot 50.000 F	van 50.001 F tot 100.000 F	boven 100.000 F
			1 maand	3 maanden	6 maanden			
1951	0,50	0,85	1,10	1,40	1,75	3,—	1,50	0,50
1952	0,50	0,85	1,10	1,40	1,75	tot 75.000 F 3,—	van 75.001 F tot 150.000 F 1,50	boven 150.000 F 0,50
1953	0,50	0,85	1,10	1,40	1,75	3,—	1,50	0,50
1954	0,50	0,85	1,10	1,40	1,75	3,—	1,50	0,50
1955	0,50	0,85	1,10	1,40	1,75	tot 100.000 F 3,—	van 100.001 F tot 150.000 F 1,50	boven 150.000 F 0,50
1956	0,50	0,85	1,10	1,40	1,75	3,—	1,50	0,50
1957	0,50	1,25	2,30	2,70	3,15	tot 200.000 F 3,—	boven 200.000 F 2,—	
1958	0,50	0,90	1,35	1,75	2,15	tot 250.000 F 3,— ³	boven 250.000 F 2,—	
1959	0,50	0,85	1,20	1,60	1,95	3,—	2,—	
1960 Juli	0,50	1,05	1,90	3,—	3,10	3,— ³	2,— ⁴	
Augustus	0,50	1,75	2,85	3,45	3,60	3,— ³	2,— ⁴	
September	0,50	1,75	2,85	3,45	3,60	3,— ³	2,— ⁴	
Oktober	0,50	1,75	2,85	3,45	3,60	3,— ³	2,— ⁴	
November	0,50	1,75	2,85	3,45	3,60	3,— ³	2,— ⁴	
December	0,50	1,75	2,85	3,45	3,60	3,— ³	2,— ⁴	
1961 Januari	0,50	1,75	2,85	3,45	3,60	3,— ³	2,— ⁴	
Februari	0,50	1,75	2,85	3,45	3,60	3,— ³	2,— ⁴	
Maart	0,50	1,75	2,85	3,45	3,60	3,— ³	2,— ⁴	
April	0,50	1,75	2,85	3,45	3,60	3,— ³	2,— ⁴	
Mei	0,50	1,75	2,85	3,45	3,60	3,— ³	2,— ⁴	
Juni	0,50	1,75	2,85	3,45	3,60	3,— ³	2,— ⁴	
Juli	0,50	1,75	2,85	3,45	3,60	3,— ³	2,— ⁴	
Augustus	0,50	1,50	2,65	3,30	3,45	3,— ³	2,— ⁴	
September	0,50	1,50	2,65	3,30	3,45	3,— ³	2,— ⁴	

1 Tarief toegepast door ca. 25 banken, waaronder de voornaamste. Andere banken, vooral regionale, passen over het algemeen een hoger tarief toe. — 2 Sedert november 1957 beweegt de rente van de deposito's met opzeggingstermijn en van de deposito's op termijn in functie van de discontovoet van de N.B.B. voor geaccepteerde in een bank gedomicileerde wissels. — 3 Voor 1958 en 1960, verhoging van de rente met 0,30 pct. voor de bedragen die gedurende het gehele kalenderjaar ingeschreven bleven. Geen vermeerdering in 1959. — 4 Voor 1960, verhoging van de rente met 0,20 pct. voor de bedragen die gedurende het gehele kalenderjaar ingeschreven bleven.

XIX - 5. — RENDEMENT VAN VAST RENTENDE WAARDEN OP DE BEURS TE BRUSSEL *

Begin der periode	Gemiddelde schuld (rendement alleen berekend volgens de notering)	Vervaldag binnen 2 tot 5 jaar		Vervaldag binnen 5 tot 20 jaar		Gewogen gemiddelden (excl. de Gemid- deerde schuld)
		Staat	Parastatale instellingen en Steden	Staat	Parastatale instellingen en Steden	
1952	4,60	—	5,19 ¹	—	—	5,32
1953	4,48	—	4,85 ¹	5,09 ²	—	5,05
1954	4,33	—	4,15 ¹	4,79 ²	—	4,70
1955	4,20	—	3,89 ¹	4,59 ²	—	4,46
1956	4,18	—	3,99 ¹	4,63	4,71	4,57
1957	4,47	—	5,17 ¹	5,54	5,59	5,45
1958	4,93	—	5,53 ¹	6,47	6,51	6,41
1959	4,29	—	4,44	4,85	4,93	4,85
1960	4,21	4,72	4,79	5,21	5,10	5,11
1960 Augustus	4,35	5,51	5,67	5,79	5,41	5,64
September	4,35	5,40	5,15	5,74	5,45	5,59
Oktober	4,34	5,47	5,26	5,71	5,47	5,58
November	4,34	5,40	5,28	5,73	5,53	5,61
December	4,40	5,47	5,55	5,85	5,65	5,73
1961 Januari	4,39	5,55	5,69	6,07	5,80	5,89
Februari	4,39	5,50	5,66	6,00	5,82	5,85
Maart	4,39	5,45	5,62	6,00	5,82	5,84
April	4,35	5,40	5,53	5,90	5,77	5,77
Mei	4,33	5,46	5,57	5,94	5,79	5,81
Juni	4,33	5,41	5,50	5,90	5,77	5,77
Juli	4,35	5,44	5,55	5,93	5,79	5,80
Augustus	4,35	5,45	5,54	5,89	5,77	5,77
September	4,35	5,33	5,37	5,85	5,75	5,73
Oktober	4,35	5,33	5,32	5,81	v 5,74	v 5,71

* Tenzij anders vermeld is het gemiddelde rendement het percentage dat, toegepast bij de berekening van de actuele waarde van de gezamenlijke nog te ontvangen termijnen (aflossing, rente, gebeurlijke loten en premies) van de annuïteit, een actuele waarde geeft die gelijk is aan de koopprijs van het uitstaande kapitaal, berekend volgens de dagnotering, verhoogd met de courtage en gebeurlijk met de opgelopen rente.

1 Leningen met een rentevoet van 4 en 4,5 pct. — 2 Leningen met een rentevoet van 4,25 en 4,5 pct.
N. B. — Wijze van opstelling : zie Tijdschrift voor Documentatie en Voorlichting (N.B.B.), XXXIe Jaargang, Deel I, nr 2, februari 1956.

Bibliografische referenties : Belgisch Staatsblad : weekstaten van de N.B.B. — Tijdschrift voor Documentatie en Voorlichting (N.B.B.) : XXVIe Jaargang, Deel I, Nr 8, juni 1951 : « De daggeldmarkt sedert september 1950 » ; XXVIIIe Jaargang, Deel I, Nr 5, mei 1953 : « Een nieuwe statistiek : de daggeldmarkt (call money) » ; XXXIIe Jaargang, Deel II, Nr 5, november 1957 : « De hervorming van de geldmarkt » ; XXXVe Jaargang, Deel I, Nr 4, april 1960 : « De Belgische geldmarkt ».

XX. — BUITENLANDSE CIRCULATIEBANKEN

1. — DISCONTOVOET

Maand van de wijzigingen	Duitsland		Verenigde Staten ¹		Frankrijk		Groot-Brittannië		Italië		Nederland		Zweden		Zwitserland	
	Datum	Discon- tovoet	Datum	Discon- tovoet	Datum	Discon- tovoet	Datum	Discon- tovoet	Datum	Discon- tovoet	Datum	Discon- tovoet	Datum	Discon- tovoet	Datum	Discon- tovoet
Tarief van kracht op 1-1-1955 ...		3,—		1,50		3,—		3,—		4,—		2,50		2,75		1,50
1955 Januari ...							27	3,50								
Februari ...							24	4,50								
April			15	1,75									19	3,75		
Augustus	4	3,50	5	2,—												
September			9	2,25												
November			18	2,50												
1956 Februari .							16	5,50			7	3,—				
Maart	8	4,50														
April			13	2,75												
Mei	19	5,50														
Augustus			24	3,—							25	3,25				
September	6	5,—														
Oktober ...											22	3,75				
November													22	4,—		
1957 Januari ...	11	4,50														
Februari ...							7	5,—								
April					11	4,—										
Mei															15	2,50
Juli											17	4,25	11	5,—		
Augustus			23	3,50	12	5,—					16	5,—				
September	19	4,—					19	7,—								
November			15	3,—												
1958 Januari ...	17	3,50	23	2,75							23	4,50				
Maart			7	2,25			20	6,—			25	4,—				
April			18	1,75												
Mei							22	5,50					3	4,50		
Juni	27	3,—					19	5,—	7	3,50	14	3,50				
Augustus							14	4,50								
September			12	2,—												
Oktober ...					16	4,50										
November			7	2,50			20	4,—			15	3,—				
1959 Januari ...	10	2,75									21	2,75				
Februari .					5	4,25									26	2,—
Maart			6	3,—												
April					23	4,—										
Mei			29	3,50												
September	4	3,—	11	4,—												
Oktober ...	23	4,—														
November											16	3,50				
1960 Januari ...							21	5,—					15	5,—		
Juni	3	5,—	10	3,50			23	6,—								
Augustus			12	3,—												
Oktober ...					6	3,50	27	5,50								
November	11	4,—														
December .							8	5,—								
1961 Januari ...	20	3,50														
Mei	5	3,—														
Juli							25	7,—								
Oktober ...							5	6,5								

¹ Federal Reserve Bank of New York.
 Voor de bepalingen van de officiële discontotarieven : zie « International Financial Statistics » (I.M.F.).

XX - 2. — BANQUE DE FRANCE

(millions de nouveaux francs français)

	1957 31 décembre	1958 31 décembre	1959 31 décembre	1960 31 décembre	1960 4 août	1961 10 août	1960 8 septembre	1961 7 septembre
ACTIF								
Encaisse or	2.012	2.476	4.322	4.322	4.322	4.322	4.822	4.322
Prêt d'or au Fonds de Stabilisation des changes	1.000	1.201	—	—	—	—	—	—
Disponibilités à vue à l'étranger	118	141	3.969	5.744	5.465	10.868	6.119	9.378
Avances au Fonds de Stabilisation des changes ¹	656	444	740	444	1.314
Monnaies divisionnaires	99	84	101	23	14	18	6	17
Comptes courants postaux	716	512	669	561	477	514	493	518
Prêts à l'Etat	6.548	6.510	6.500 ²	6.500 ²	6.500 ²	6.500 ²	6.500 ²	6.500 ²
Avances à l'Etat	4.297	4.337	2.640 ²	901 ²	3.093 ²	4.124 ²	3.830 ²	4.457 ²
Portefeuille d'escompte :	19.872	22.217	16.392	18.851	15.837	14.638	15.202	15.364
<i>Effets escomptés sur la France</i>	5.917	6.707	4.232	5.118	4.554	5.106	4.472	5.018
<i>Effets escomptés sur l'étranger</i>	1	3	1	1	1	1	1	1
<i>Effets garantis par l'Office des céré- ales</i> ³	575	481	699	878	126	252	166	195
<i>Effets de mobilisation de crédits à moyen terme</i>	13.379	15.026	11.460	12.854	11.156	9.279	10.563	10.150
Effets négociables achetés en France ⁴	2.883	2.609	2.827	3.554	3.039	2.838	2.250	2.596
Avances à 30 jours sur effets publics ...	193	222	169	205	159	169	154	164
Avances sur titres	105	97	83	70	67	66	65	61
Avances sur or
Effets en cours de recouvrement	783	763	863	529	384	345	247	324
Divers	649	562	627	764	595	797	639	743
Total ...	39.275	41.731	39.162	42.680	40.396	45.939	40.371	45.758

PASSIF

Engagements à vue :								
Billets au porteur en circulation :.....	32.681	34.694	34.947	39.320	36.842	41.527	36.830	41.844
Comptes courants créditeurs :	5.246	5.720	2.943	2.066	2.242	3.128	2.149	2.512
<i>Compte courant du Trésor public</i> ...	1	1	...	1	1
<i>Comptes courants des accords de coopération économique</i>	—	...	—
<i>Comptes courants des banques et institutions financières françaises et étrangères</i>	4.091	4.564	1.965	967	1.301	2.141	1.261	1.640
<i>Autres comptes courants et de dépôts de fonds; dispositions et autres engagements à vue</i>	1.154	1.155	978	1.098	940	987	888	872
Capital de la Banque	2	2	150	150	150	150	150	150
Divers	1.846	1.315	1.122	1.144	1.162	1.134	1.142	1.252
Total ...	39.275	41.731	39.162	42.680	40.396	45.939	40.371	45.758

¹ Convention du 27 juin 1949.

² Convention du 29 octobre 1959 approuvée par la loi du 28 décembre 1959.

³ Loi du 15 août 1936, décret du 29 juillet 1939 et loi du 19 mai 1941.

⁴ Décret du 17 juin 1938.

XX - 3. — BANK OF ENGLAND

(millions of £)

	1958 28 February	1959 28 February	1960 29 February	1961 28 February	1960 10 August	1961 9 August	1960 7 September	1961 6 September
--	---------------------	---------------------	---------------------	---------------------	-------------------	------------------	---------------------	---------------------

Issue Department

Government Debt	11	11	11	11	11	11	11	11
Other Government Securities	1.965	2.035	2.136	2.237	2.336	2.437	2.236	2.338
Other Securities	1	1	1	1	1	1	1	1
Coin other than Gold Coin	3	3	2	1	2	1	2	...
Amount of Fiduciary Issue	2.000	2.050	2.150	2.250	2.350	2.450	2.250	2.350
Gold Coin and Bullion
Total ...	2.000	2.050	2.150	2.250	2.350	2.450	2.250	2.350

Notes Issued :

In Circulation	1.965	2.013	2.116	2.212	2.291	2.411	2.230	2.326
In Banking Department	35	37	34	38	59	39	20	24
Total ...	2.000	2.050	2.150	2.250	2.350	2.450	2.250	2.350

Banking Department

Government Securities	254	265	274	425	385	379	418	427
Other Securities :								
Discounts and Advances	23	10	33	28	40	75	28	84
Securities	22	22	20	19	19	18	19	20
Notes	35	37	34	38	59	39	20	24
Coin	2	1	1	1	1	1	1	1
Total ...	336	335	362	511	454	512	486	556

Capital	15	15	15	15	15	15	15	15
Rest	4	4	4	4	4	4	4	4
Public Deposits :								
(including Exchequer, Savings Banks, Commissioners of National Debt, and Dividend Accounts)	11	17	12	18	11	13	9	11
Special Deposits	—	—	—	155	135	172	150	214
Other Deposits :								
Bankers	232	229	264	251	226	239	245	245
Other Accounts	74	70	67	68	63	69	63	67
Total ...	336	335	362	511	454	512	486	556

XX - 4. — FEDERAL RESERVE BANKS ¹

(millions of \$)

	1957 31 December	1958 31 December	1959 31 December	1960 31 December	1960 10 August	1961 9 August	1960 7 September	1961 6 September
ASSETS								
Gold certificate account	21.216	19.013	18.186	16.413	17.805	16.292	17.731	16.142
Redemption fund for F.R. notes	869	938	978	1.066	980	1.043	970	1.044
Total gold certificate reserves ...	22.085	19.951	19.164	17.479	18.785	17.335	18.701	17.186
F.R. notes of other Banks	443	477	524	525	389	—	380	—
Cash	339	336	359	363	401	388	388	386
Discounts and advances	56	64	458	33	213	473	177	68
Industrial loans	1	—	—	—	—	—
Acceptances :								
Bought outright	42	43	44	54	30	32	32	34
Held under repurchase agreement	23	6	31	20	—	—	—	—
U.S. Government securities :								
Bought outright :								
Bills	983	2.250	2.606	2.900	2.807	2.294	2.639	2.811
Certificates	19.934	18.650	10.507	9.060	8.507	1.710	14.007	1.683
Notes	2.868	11.010	12.481	13.010	19.839	7.510	19.872
Bonds	2.802	2.484	2.484	2.543	2.484	3.509	2.484	3.536
Total bought outright ...	23.719	26.252	26.607	26.984	26.808	27.352	26.640	27.902
Held under repurchase agreement	519	95	41	400	136	148	82	...
Total U.S. Government securities ...	24.238	26.347	26.648	27.384	26.944	27.500	26.722	27.902
Total loans and securities	24.360	26.460	27.181	27.491	27.187	28.005	26.931	28.004
Due from foreign banks	—	...	—
Cash items in process of collection	5.495	5.631	6.438	6.809	5.040	4.171	4.614	4.013
Bank premises	84	94	100	108	105	110	106	110
Other assets	223	146	262	209	368	285	227	205
Total assets ...	53.029	53.095	54.028	52.984	52.275	50.294 ²	51.347	49.904 ²
LIABILITIES								
Federal Reserves notes	27.635	27.872	28.262	28.449	27.681	27.634	27.817	27.813
Deposits :								
Member bank reserves	19.034	18.504	18.174	17.080	17.947	16.987	17.322	16.580
U.S. Treasurer - general account	481	358	504	485	431	449	518	557
Foreign	356	273	345	217	177	255	195	274
Other	246	391	693	554	373	270	376	324
Total deposits ...	20.117	19.526	19.716	18.336	18.928	17.961	18.411	17.735
Deferred availability cash items	4.071	4.335	4.847	4.941	4.312	3.284	3.778	2.933
Other liabilities and accrued dividends ...	15	22	29	32	43	55	41	65
Total liabilities ...	51.738	51.755	52.854	51.758	50.964	48.934	50.047	48.546
CAPITAL ACCOUNTS								
Capital paid in	345	363	388	409	401	429	402	430
Surplus	837	868	775	817	775	817	775	817
Other capital accounts	109	109	11	...	135	114	123	111
Total liabilities and capital accounts ...	53.029	53.095	54.028	52.984	52.275	50.294 ²	51.347	49.904 ²
Contingent liability on acceptances purchased for foreign correspondents	76	68	82	230	184	143	203	135
Industrial loan commitments	1	1	...	—	—	—	—	—
Ratio of gold certificate reserves to deposit and F.R. note liabilities combined	46,3 %	42,1 %	39,9 %	37,4 %	40,3 %	37,7 %	40,5 %	37,4 % ²

¹ Consolidated statement of condition of the twelve Federal Reserve Banks.

² « F. R. note liabilities combined » includes \$ 376 million of Federal Reserve notes of other Federal Reserve Banks netted out of the consolidated statement shown above.

³ Since 1-2-1961, this figure is not comparable with those of the preceding statements. The assets include no more the item « F. R. notes of other Banks » Besides, the figure of the item « Cash items in process of collection » has been modified. In the liabilities, the figures relating to the « Federal Reserve notes » and the « Deferred availability cash items » have been modified too.

XX - 5. — DE NEDERLANDSCHE BANK

(miljoenen guldens)

	1957 31 december	1958 31 december	1959 31 december	1960 31 december	1960 8 augustus	1961 7 augustus	1960 5 september	1961 4 september
ACTIVA								
Goud	2.812	3.972	4.281	5.487	4.733	5.554	4.733	5.698
Vorderingen en geldswaardige papieren luidende in goud of in buitenlandse geldsoorten	1.008	1.603	786	1.107	780	795	771	466
Buitenlandse betaalmiddelen	1	1	1	...	1	1	1	...
Vorderingen op het buitenland luidende in guldens ¹	182	88	71	40	47	50	48	47
Wissels, promessen, schatkistpapier en schuldbrieven in disconto ²	10	...	6
Wissels, schatkistpapier en schuldbrieven door de Bank gekocht (art. 15, onder 4 ^o van de Bankwet 1948)	128	181	547	249	250	151	113	313
Voorschotten in rekening-courant (incl. beleningen) ³	198	40	62	12	9	5	9	6
Boekvorderingen op de Staat (overeen- komst van 26 februari 1947)	560	—	—	—	—	—	—	—
Nederlandse munten	11	24	35	51	52	22	54	23
Belegging van kapitaal en reserves	142	159	165	174	171	181	171	183
Gebouwen en inventaris	1	1	1	1	1	1	1	1
Diverse rekeningen	39	15	12	12	6	6	8	5
Totaal ...	5.092	6.084	5.967	7.133	6.050	6.766	5.909	6.742
PASSIVA								
Bankbiljetten in omloop	4.187	4.418	4.513	4.900	4.613	5.016	4.663	5.068
Bankassignaties
Rekening-courantsaldo's in guldens van ingezetenen	629	1.284	1.139	1.603	1.129	1.370	950	1.351
's Rijks schatkist	307	643	528	934	317	182	276	476
Banken in Nederland	250	485	484	519	682	951	530	665
Andere ingezetenen	72	156	127	150	130	237	144	210
Rekening-courantsaldo's in guldens van niet-ingezetenen	46	97	65	59	64	139	62	77
Buitenlandse circulatiebanken en daar- mede gelijk te stellen instellingen ...	—	—	56	48	53	135	52	70
Andere niet-ingezetenen	16	22	9	11	11	4	10	7
Saldo's voortvloeiende uit betalings- akkoorden	30	75	—	—	—	—	—	—
Saldo's luidende in buitenlandse geld- soorten	6	64	6	320	17	12	5	12
Kapitaal	20	20	20	20	20	20	20	20
Reserves	131	142	152	164	152	164	152	164
Diverse rekeningen	73	59	72	67	55	45	57	50
Totaal ...	5.092	6.084	5.967	7.133	6.050	6.766	5.909	6.742
¹ Waarvan uit hoofde van de liquidatie van bila- terale akkoorden	2	1	9	...	2	...	2	...
² Waarvan schatkistpapier, rechtstreeks door de Bank in disconto genomen
³ Waarvan aan Indonesië (wet van 15 maart 1933 — Staatsblad nr 99)	13	11	8	5	5	3	5	3
N. B. — Circulatie der door de Bank namens de Staat in het verkeer gebrachte munt- biljetten	127	110	105	110	108	72	107	70

XX - 6. — BANCA D'ITALIA

(miliardi di lire)

	1957 dicembre	1958 dicembre	1959 dicembre	1960 dicembre	1960 luglio	1961 luglio	1960 agosto	1961 agosto
Oro in cassa	4	5	5	1.000	172	1.000	172	1.000
Oro all'estero dovuto dallo Stato	2	2	2	—	2	—	2	—
Cassa ¹	6	10	11	10	10	12	9	11
Portafoglio ²	405	386	490	443	427	441	425	458
Effetti ricevuti per l'incasso
Anticipazioni ³	82	34	46	64	72	106	81	91
Prorogati pagamenti	5	—	—	7	—	—	—	2
Ufficio italiano dei cambi	—	—	—	1.257	—	1.438	—	1.562
Disponibilita in divisa all' estero	71	62	62	63	62	63	62	64
Titoli emessi o garantiti dallo Stato	72	56	70	75	59	80	59	80
Immobili
Debitori diversi	1.039	1.654	2.191	119	2.103	131	2.175	135
Partite varie	3	3	3	2	3	—	2	—
Anticipazioni temporanee al Tesoro	77	77	77	64	75	—	75	—
Anticipazioni straordinarie al Tesoro	343	343	343	485	488	485	488	485
Emissioni per forze alleate	145	145	145	—	—	—	—	—
Conto corrente servizio tesoreria	170 ⁶	137	—	—	—	—	—	—
Impieghi in titoli per conto del Tesoro ...	345	325	128	20	64	—	50	—
Servizi diversi per conto dello Stato	32	18	—	—	—	—	—	—
Spese	40	41	44	43	24	24	26	25
Totale attivo ...	2.841	3.298	3.557	3.652	3.561	3.780	3.626	3.913
Circolazione dei biglietti ⁴	1.914	2.061	2.237	2.424	2.179	2.407	2.147	2.362
Vaglia assegni e debiti a vista ⁵	27	26	28	23	15	21	17	17
Depositi in c/c liberi	140	167	130	117	79	89	84	92
Conti correnti vincolati	548	774	772	694	820	783	795	807
Creditori diversi	160	211	173	170	163	177	179	210
C/c servizio tesoreria	—	—	146	159	194	261	302	389
C/c servizio tesoreria — Fondo speciale .	—	—	17	—	5	—	—	—
Tesoro dello Stato - plusvalenza rivalutaz. oro	—	—	—	—	63	—	63	—
Aiuti internazionali	9	14	—	—	—	—	—	—
Servizi diversi per conto dello Stato	—	—	5	16	13	12	8	4
Capitale
Fondo di riserva ordinario	2	2	2	3	3	4	3	4
Fondo di riserva straordinario	1	1	2	2	2	2	2	2
Rendite	40	42	45	44	25	24	26	26
Totale passivo e patrimonio ...	2.841	3.298	3.557	3.652	3.561	3.780	3.626	3.913
Depositanti in titoli e valori	3.430	4.413	3.604	4.407	5.194	4.853	5.022	4.611
¹ Comprese monete di Stato	5	8	8	5	6	5	6	5
² Compreso finanziamento ammassi	—	—	—	437	—	431	—	450
³ Comprese operazioni con privati	—	—	—	3	—	5	—	5
⁴ Compresi biglietti presso il Tesoro	1	1	2	2	...	1	3	...
⁵ Compresi vaglia e assegni	18	17	16	14	10	12	12	12
⁶ Al netto del Fondo speciale	2	—	—	—	—	—	—	—

XX - 7. — DEUTSCHE BUNDESBANK

(Millionen DM)

	1958 31 Dezember	1959 31 Dezember	1960 31 Dezember	1960 6 August	1961 7 August	1960 7 September	1961 7 September
AKTIVA							
Gold	10.963	10.934	12.286	11.724	13.935	11.943	14.408
Guthaben bei ausländischen Banken und Geldmarktanlagen im Ausland	9.311	8.249	15.905	12.822	12.591	13.640	10.742
Sorten, Auslandswechsel und -schecks ...	152	130	157	131	347	133	342
Kurz- und mittelfristige Kredite an inter- nationale Einrichtungen und Konsoli- dierungskredite	6.089	4.817	3.657	3.955	3.046	3.797	2.485
davon : a) aus der Abwicklung der E.Z.U.	4.590	3.156	1.993	2.329	1.628	2.147	1.065
b) an Weltbank	1.234	1.486	1.560	1.506	1.345	1.531	1.345
Deutsche Scheidemünzen	85	88	91	102	93	105	100
Postcheckguthaben	192	226	193	111	205	151	144
Inlandswechsel	722	853	1.283	1.630	1.168	1.949	1.042
Schatzwechsel und unverzinsliche Schatz- anweisungen	100	80	137	—	—	38	—
Lombardforderungen	64	234	419	31	18	80	18
Kassenkredite	90	265	79	100	2	8	2
Wertpapiere	270	235	324	224	786	224	886
Ausgleichsforderungen und unverzinsliche Schuldverschreibung	4.382	5.731	3.561	4.561	2.998	3.708	2.866
Kredite an Bund für Beteiligung an inter- nationalen Einrichtungen	662	1.211	1.387	1.340	2.098	1.340	2.866
Forderungen an Bund wegen Forderungs- erwerb aus Nachkriegswirtschaftshilfe und Änderung der Wechselkurse	—	—	—	—	3.778	—	3.778
Sonstige Aktiva	372	311	370	254	305	274	304
	33.454	33.364	39.849	36.985	41.370	37.390	39.983

PASSIVA

Banknotenumlauf	17.661	19.046	20.470	19.069	20.791	18.986	21.121
Einlagen von	13.037	11.605	16.696	15.500	17.304	16.000	15.981
Kreditinstituten (einschliesslich Post- scheck und Postsparkassenämter) ...	8.243	9.344	13.036	12.883	10.928	13.458	10.851
Öffentlichen Einlegern	4.585	2.039	3.440	2.391	6.145	2.331	4.899
Anderen inländischen Einlegern	209	222	220	226	231	211	231
Verbindlichkeiten aus dem Auslandsge- schäft	1.136	672	447	421	1.162	403	841
Einlagen ausländischer Finleger	550	299	282	311	1.064	297	755
Sonstige	586	373	165	110	98	106	86
Rückstellungen	656	671	806	806	867	806	867
Grundkapital	290	290	290	290	290	290	290
Rücklagen	492	522	562	562	588	562	588
Sonstige Passiva	182	558	578	337	368	343	295
	33.454	33.364	39.849	36.985	41.370	37.390	39.983

XX - 8. — BANQUE NATIONALE SUISSE

(millions de francs suisses)

	1957 31 décembre	1958 31 décembre	1959 31 décembre	1960 31 décembre	1960 6 août	1961 6 août	1960 7 septembre	1961 7 septembre
ACTIF								
Encaisse or	7.384	8.329	8.369	9.455	8.385	10.050	8.481	10.506
Devises	781	561	535	583	677	1.377	543	1.381
Portefeuille effets sur la Suisse	226	58	58	53	52	47	48	46
<i>Effets de change</i>	226	58	58	53	52	47	48	46
<i>Rescriptions de la Confédération Suisse</i>
Avances sur nantissement	52	22	40	38	18	12	16	11
Titres	45	45	44	43	43	43	43	43
<i>pouvant servir de couverture</i>	1	...	1	1	17	1	17
<i>autres</i>	45	44	44	42	42	26	42	26
Correspondants :			52	52	17	11	15	16
<i>en Suisse</i>	41	33	45	45	10	4	5	8
<i>à l'étranger</i>			7	7	7	7	10	8
Autres postes de l'actif	29	35	28	30	30	31	28	31
Total ...	8.558	9.083	9.126	10.254	9.222	11.571	9.174	12.034

PASSIF								
Fonds propres	49	50	51	52	52	53	52	53
Billets en circulation	5.931	6.109	6.344	6.854	6.064	6.679	6.104	6.773
Engagements à vue	2.393	2.726	2.535	2.756	2.911	3.206	2.825	3.572
<i>Comptes de virements des banques du commerce et de l'industrie</i>	1.831	2.541	2.330	2.288	2.589	2.090	2.400	2.396
<i>Autres engagements à vue</i>	562	185	205	468	322	1.116	425	1.176
Comptes de virements de banques temporairement liés	—	—	—	—	—	1.035	—	1.035
Engagements à terme	—	—	—	390	—	400	—	400
Autres postes du passif	185	198	196	202	195	198	193	201
Total ...	8.558	9.083	9.126	10.254	9.222	11.571	9.174	12.034

Bibliografische referenties : *International Financial Statistics (F.M.I.) — Banque de France : « Compte rendu des opérations ». — Report of the Bank of England. — Federal Reserve Bulletin. — De Nederlandsche Bank : Verslag over het boekjaar. — Banca d'Italia : Bollettino. — Geschäftsbericht der Deutschen Bundesbank. — Banque Nationale Suisse (rapports).*

Situations en millions de francs or

[unités de 0,29032258... gramme d'or fin (art. 5 des statuts)]

Actif	31	31	31	31	31	31	Passif	31	31	31	31	31	31
	décembre 1959	décembre 1960	juillet 1960	juillet 1961	août 1960	août 1961		décembre 1959	décembre 1960	juillet 1960	juillet 1961	août 1960	août 1961
I. Or en lingots et monnayé	1.165	1.636	1.541	2.054	1.554	2.377	I. Capital :						
II. Espèces en caisse et avoirs bancaires à vue	106	60	41	78	55	83	Actions libérées de 25 %	125	125	125	125	125	125
III. Portefeuille réescomptable	859	277	559	738	641	352	II. Réserves :	23	23	23	24	23	24
1. Effets de commerce et acceptations de banque	13	19	56	19	44	20	1. Fonds de Réserve légale ...	9	10	10	11	10	11
2. Bons du Trésor	846	258	503	719	597	332	2. Fonds de Réserve générale ..	14	13	13	13	13	13
IV. Effets div. remobilis. sur dem.	21	13	28	14	21	15	III. Dépôts (or) :	1.751	1.812	1.972	2.199	1.971	2.183
V. Dépôts à terme et avances : ...	379	1.130	754	1.230	838	1.226	1. Banques centrales :						
a) à 3 mois au maximum ...	319	918	516	1.089	529	1.170	a) de 6 à 9 mois	—	—	—	—	—	—
b) à 3 mois au maximum (or)	10	7	3	3	3	3	b) de 3 à 6 mois	169	24	169	24	96	3
c) de 3 à 6 mois	49	144	148	120	188	35	c) à 3 mois au maximum ...	607	329	586	440	662	306
d) de 6 à 9 mois	1	3	32	9	63	9	d) à vue	821	1.372	1.069	1.684	1.074	1.824
e) de 9 à 12 mois	—	55	—	—	—	—	2. Autres déposants :						
f) à plus d'un an	—	3	55	9	55	9	a) de 6 à 9 mois	—	—	—	—	—	—
VI. Autres effets et titres :	853	730	791	635	800	679	b) de 3 à 6 mois	6	6	9	6	9	6
1. Or :							c) à 3 mois au maximum ...	31	21	18	18	18	18
a) à 3 mois au maximum ...	24	73	7	42	21	57	d) à vue	117	60	121	27	112	26
b) de 3 à 6 mois	104	39	52	40	61	25	IV. Dépôts (monnaies) :	1.346	1.734	1.450	2.245	1.642	2.246
c) de 6 à 9 mois	37	—	41	—	18	—	1. Banques centrales :						
d) de 9 à 12 mois	—	—	—	—	—	—	a) à plus d'un an	—	36	107	—	107	—
2. Monnaies :							b) de 9 à 12 mois	—	71	—	36	—	—
a) à 3 mois au maximum ...	478	445	341	356	427	303	c) de 6 à 9 mois	—	—	2	—	2	36
b) de 3 à 6 mois	180	80	109	105	97	206	d) de 3 à 6 mois	268	156	403	527	268	442
c) de 6 à 9 mois	2	4	91	51	63	67	e) à 3 mois au maximum ...	871	1.167	637	1.415	911	1.483
d) de 9 à 12 mois	8	23	53	23	16	3	f) à vue	18	30	21	56	15	41
e) à plus d'un an	20	66	97	18	97	18	2. Autres déposants :						
VII. Actifs divers	1	1	1	1	1	1	a) de 9 à 12 mois	—	—	—	—	—	—
VIII. Fonds propres utilisés en exécution des accords de La Haye de 1930 pour placem. en Allemagne	68	68	68	68	68	68	b) de 6 à 9 mois	—	—	—	—	—	—
<i>Total actif ...</i>	3.452	3.915	3.783	4.818	3.978	4.801	c) de 3 à 6 mois	31	—	—	—	—	16
							d) à 3 mois au maximum ...	121	256	258	193	305	208
							e) à vue	37	18	22	18	34	20
							V. Divers	42	44	35	35	39	34
							VI. Compte de profits et pertes ...	9	8	8	8	8	8
							VII. Provision pour charges éventuelles	156	169	170	182	170	181
							<i>Total passif ...</i>	3.452	3.915	3.783	4.818	3.978	4.801

Exécution des accords de La Haye de 1930 :

Fonds placés en Allemagne : (voir note 2)							Dépôts à long terme :	229	229	229	229	229	229
1. Créances sur la Reichsbank et la Golddiskontbank, effets de la Golddiskontbank et de l'adm. des chemins de fer et bons de l'adm. des postes (échus)	221	221	221	221	221	221	1. Dépôts des Gouvernements créanciers au Compte de Trust des Annuités (voir note 3)	153	153	153	153	153	153
2. Effets et bons du Trésor du Gouvernement allemand (échus)	76	76	76	76	76	76	2. Dépôt du Gouvernem. allem.	76	76	76	76	76	76
<i>Total ...</i>	297	297	297	297	297	297	Fonds propres utilisés en exécution des accords (voir ci-dessus)	68	68	68	68	68	68
							<i>Total ...</i>	297	297	297	297	297	297

Note 1. — Ne sont pas inclus dans la présente situation l'or sous dossier, les effets et autres titres détenus en garde pour le compte de Banques Centrales et d'autres déposants. N'y sont pas compris non plus l'or sous dossier, les avoirs en banque, les effets et autres titres détenus par la Banque en sa qualité d'Agent de l'Organisation Européenne de Coopération Economique (Union Européenne de Paiements), de Tiers Convenu aux termes du contrat de nantissement conclu avec la Haute Autorité de la Communauté Européenne du Charbon et de l'Acier, ainsi que de Mandataire-trustee ou d'Agent financier d'emprunts internationaux.

Note 2. — Aux termes d'une Convention en date du 9 janvier 1953 conclue entre le Gouvernement de la République fédérale d'Allemagne et la Banque et qui fait partie de l'Accord sur les dettes extérieures allemandes du 27 février 1953, il a été convenu que la Banque ne réclamerait pas avant le 1er avril 1966 le remboursement en principal de ses placements en Allemagne qui sont indiqués ci-dessus, y compris les intérêts arriérés y afférents à la date du 31 décembre 1952.

Note 3. — La Banque a reçu de Gouvernements dont les dépôts s'élevaient à l'équivalent de francs or 149.920.380.— confirmation qu'ils ne pourront lui demander, au titre de tels dépôts, le transfert de montants supérieurs à ceux dont elle pourra elle-même obtenir le remboursement et le transfert par l'Allemagne dans les monnaies agréées par la Banque.

VOORNAAMSTE GEBRUIKTE AFKORTINGEN.

	A.S.L.K.	Algemene Spaar- en Lijfrentekas.
B.I.B.		Bank voor Internationale Betalingen.
B.L.E.U.		Belgisch-Luxemburgse Economische Unie.
	B.P.C.	Bestuur der Postchecks.
	D.U.L.B.E.A.	Département d'Economie Appliquée de l'Université Libre de Bruxelles.
E.B.U.		Europese Betalingsunie.
E.E.G.		Europese Economische Gemeenschap
E.G.K.S.		Europese Gemeenschap voor Kolen en Staal.
E.M.A.		Europees Monetair Akkoord.
E.O.E.S.		Europese Organisatie voor Economische Samenwerking.
	FABRIMETAL	Federatie van de Ondernemingen der Metaalverwerkende Nijverheid.
F.A.O.		Food and Agricultural Organization.
	FEBELTEX	Federatie der Belgische Textielnijverheid.
	H.W.I.	Herdiscontering- en Waarborginstituut.
I.A.B.		Internationaal Arbeidsbureau.
I.B.H.O.		Internationale Bank voor Herstel en Ontwikkeling.
I.M.F.		Internationaal Monetair Fonds.
	I.R.E.S.P.	Institut de Recherches Economiques, Sociales et Politiques (Centre de Recherches Economiques).
	M.E.Z.	Ministerie van Economische Zaken.
	N.B.B.	Nationale Bank van België.
	N.I.S.	Nationaal Instituut voor de Statistiek.
	N.K.B.	Nationale Kas voor Beroepskrediet.
	N.M.B.	Nationale Maatschappij van Buurtspoorwegen.
	N.M.B.S.	Nationale Maatschappij van Belgische Spoorwegen.
	N.M.K.N.	Nationale Maatschappij voor Krediet aan de Nijverheid.
O.V.N.		Organisatie der Verenigde Naties.
	R.M.Z.	Rijksdienst voor Maatschappelijke Zekerheid.
	R.T.T.	Regie van Telegraaf en Telefoon.
	R.V.A.	Rijksdienst voor Arbeidsvoorziening.
	SABENA	Société Anonyme Belge d'Exploitation de la Navigation Aérienne.
	V.B.N.	Verbond der Belgische Nijverheid.
	Z.K.O.S.	Zelfstandige Kas voor Oorlogschade.

CONVENTIONELE TEKENS.

—	het gegeven bestaat niet.
n.b.	nog niet beschikbaar gegeven.
pct.	procent.
o	voorlopig.
g	gerectificeerd cijfer.
r	raming.
...	nihil of te verwaarlozen hoeveelheid.

STATISTIEKEN

INHOUDSOPGAVE

	Nummering van de tabellen		Nummering van de tabellen
I. — Bevolking en nationale rekeningen.			
1. Bevolking	I - 1	1. Groothandelsprijzen op de wereldmarkten	VII - 1
2. Netto nationaal inkomen tegen vergoedingswaarde van de produktiefactoren	I - 2	2. Indexcijfers van de groothandelsprijzen op de wereldmarkten	VII - 2
3. Bruto nationaal produkt :		3. Indexcijfers van de groothandelsprijzen in België ...	VII - 3
a) B.N.P. berekend door ontleding van de voortbrenging tegen courante prijzen	I - 3a	4. Indexcijfers van de kleinhandelsprijzen in België ...	VII - 4
b) B.N.P. berekend door ontleding van de bestedingen tegen courante prijzen	I - 3b	VIII. — Buitenlandse handel van de B.L.E.U.	
c) B.N.P. berekend door ontleding van de bestedingen tegen prijzen van 1950	I - 3c	1. Algemene tabel	VIII - 1
II. — Tewerkstelling en werkloosheid.			
1. Indexcijfers van de tewerkstelling in de nijverheid (arbeiders)	II - 1	2. Uitvoer volgens goederengroepen	VIII - 2
2. Werkloosheid — Algemene gegevens	II - 2	3. Invoer volgens goederengroepen	VIII - 3
3. Werkloosheid — Daggemiddelden van het aantal gecontroleerde werklozen	II - 3	4. Indexcijfers van het volume en van de gemiddelde waarden per eenheid	VIII - 4
III. — Landbouw en visserij.			
1. Landbouwproduktie	III - 1	5. Geografische spreiding	VIII - 5
2. Zeevisserij — Voornaamste vissoorten aangevoerd in de Belgische havens	III - 2	IX. — Betalingsbalans van de B.L.E.U.	
IV. — Nijverheid.			
1. Algemene indexcijfers van de industriële produktie	IV - 1	1. Jaarcijfers	IX - 1
2. Indexcijfers van de industriële produktie (voornaamste sectoren)	IV - 2	2. Cijfers per kwartaal en per halfjaar	IX - 2
3. Energie	IV - 3	3. Betalingsbalans met alle landen behalve Kongo en Ruanda-Urundi	IX - 3
4. Metaalproduktie	IV - 4	X. — Valutamarkt.	
5. Bouwnijverheid : jaarcijfers	IV - 5	1. Officiële wisselkoersen vastgesteld door de in Verrekeningskamer te Brussel vergaderde bankiers ...	X - 1
6. Bouwnijverheid : maandcijfers	IV - 6	XI. — Rijksfinanciën.	
V. — Diensten.			
1. Vervoer :		1. Stand van de Schatkist	XI - 1
a) Bedrijvigheid van de N.M.B.S., de N.M.B. en de Sabena	V - 1a	2. Belastingontvangsten zonder onderscheid van begrotingsjaar	XI - 2
b) Zeevaart	V - 1b	3. Belastingontvangsten (per begrotingsjaar)	XI - 3
c) Binnenscheepvaart	V - 1c	4. Indeling van de belastingontvangsten	XI - 4
2. Toerisme	V - 2	XIII. — Geldscheppende instellingen.	
3. Binnenlandse handel :		1. Gezamenlijke balansen van de geldscheppende instellingen	XIII - 1
a) Verkoopindexcijfers	V - 3a	2. De balansen van de Nationale Bank van België, van de geldscheppende openbare instellingen en de Depositobanken	XIII - 2
b) Verkoop op afbetaling	V - 3b	3. Oorzaken van de veranderingen in de geldhoeveelheid	XIII - 3
VI. — Inkomens.			
1. Bezoldigingen van de arbeiders	VI - 1	4. Geldhoeveelheid	XIII - 4
		5. Goud- en nettodeviezenvoorraad van de geldscheppende instellingen	XIII - 5
		6. Balansen van de Nationale Bank van België (1951-1958)	XIII - 6
		Balansen en weekstaten van de Nationale Bank van België (sedert 31 december 1959)	XIII - 6
		7. Algemene staat der banken	XIII - 7

	Nummering van de tabellen		Nummering van de tabellen
8. Verrichtingen in postrekening	XIII - 8	2. Daggeldrente	XIX - 2
9. Gezamenlijke betalingen door middel van direct opeisbare bankdeposito's in Belgische franken en van tegoeden in postrekening	XIII - 9	3. Rentevoet van de Schatkistcertificaten	XIX - 3
XIV. — Niet geldscheppende financiële instellingen.		4. Rentetarief voor deposito's in Belgische franken bij de banken en bij de Algemene Spaar- en Lijfrentekas	XIX - 4
4. Voornaamste activa en passiva van het Rentenfonds	XIV - 4	5. Rendement van vast rentende waarden op de beurs te Brussel	XIX - 5
5. Algemene Spaar- en Lijfrentekas :		XX. — Buitenlandse Circulatiebanken.	
a) Beweging van de inlagen	XIV - 5a	1. Discontovoet	XX - 1
b) Voornaamste posten uit de balansen van de Spaarkas	XIV - 5b	2. Banque de France	XX - 2
c) Voornaamste posten uit de balansen van de Lijfrentekassen	XIV - 5c	3. Bank of England	XX - 3
d) Voornaamste posten uit de balansen van de Levensverzekeringskas	XIV - 5d	4. Federal Reserve Banks	XX - 4
6. Particuliere spaarkassen	XIV - 6	5. De Nederlandsche Bank	XX - 5
7. Nationale Maatschappij voor Krediet aan de Nijverheid	XIV - 7	6. Banca d'Italia	XX - 6
8. Levensverzekeringsmaatschappijen	XIV - 8	7. Deutsche Bundesbank	XX - 7
9. Hypotheekinschrijvingen	XIV - 9	8. Banque Nationale Suisse	XX - 8
XV. — Belangrijkste vormen van de in het binnenland beschikbare besparingen.		9. Banque des Règlements internationaux, à Bâle	XX - 9
	XV	Voornaamste gebruikte afkortingen.	
XVI. — Emissies en schulden van de overheidssector.		Grafieken :	
1. Emissies in Belgische franken op lange en halflange termijn	XVI - 1	I - 3b en 3c — { B.N.P. berekend door ontleding van de bestedingen tegen courante prijzen en tegen prijzen van 1950	I - 3b et c
2. Voornaamste emissies op lange en halflange termijn van de overheidssector	XVI - 2	II - 3. — Daggemiddelden van het aantal gecontroleerde werklozen	II - 3
3. Staatsschuld	XVI - 3	IV - 2. — Indexcijfers van de industriële productie	IV - 2
4. Indeling van de schuld in Belgische franken op lange en halflange termijn van de overheidssector	XVI - 4	VI - 1. — Bezoldigingen van de arbeiders. — Indexcijfer van de gemiddelde brutoverdienste per gewerkt uur ...	VI - 1
XVII. — Effecten van de particuliere sector.		VII - 3. — Indexcijfers van de groothandelsprijzen in België	VII - 3
1. Evolutie van de omzet, de noteringen en het rendement van de beurswaarden	XVII - 1	VII - 4. — Indexcijfers van de kleinhandelsprijzen in België	VII - 4
2. Rendement van de Belgische en Kongolese vennootschappen op aandelen — jaarcijfers	XVII - 2	VIII - — Buitenlandse handel van de B.L.E.U.	VIII
3. Rendement van de Belgische en Kongolese vennootschappen op aandelen — cumulatieve maandcijfers	XVII - 3	IX - 1. — Betalingsbalans van de B.L.E.U.	IX - 1
4. Emissies van de Belgische en Kongolese vennootschappen — jaarcijfers	XVII - 4	XI - 2. — Belastingontvangsten zonder onderscheid van begrotingsjaar	XI - 2
5. Emissies van de Belgische en Kongolese vennootschappen — maandelijke cijfers	XVII - 5	XIII - 3. — Geldhoeveelheid en quasi-monetaire liquiditeiten	XIII - 3
XVIII. — Geldmarkt.		XIII - 9. — Gezamenlijke betalingen door middel van direct opeisbare bankdeposito's in Belgische franken en van tegoeden in postrekening. — Verhouding van de omzet tot de hoeveelheid ...	XIII - 9
1. Markt van het daggeld en van het geld op zeer korte termijn	XVIII - 1	XIV - 5a — Algemene Spaar- en Lijfrentekas — Beweging van de inlagen	XIV - 5a
3. Bedrijvigheid van de verrekeningskamers	XVIII - 3	XVII - 1. — Indexcijfers van de aandelennoteringen op de contantmarkt	XVII - 1
XIX. — Disconto, rente- en rendementspercentages.			
1. Disconto- en rentetarief van de Nationale Bank van België	XIX - 1		

Abonnementsprijs per jaargang } fr 250 voor België.
 } fr 300 voor het buitenland.

De betaling moet vooraf geschieden door overmaking op postgironummer 500 der Nationale Bank van België, of op de in haar boeken geopende rekening-courant onder de rubriek « Tijdschrift voor Documentatie en Voorlichting ».

De abonneuten worden verzocht op te geven welke uitgave zij wensen te ontvangen : de Nederlandse of de Franse.



DRUKKERIJ
DER NATIONALE BANK VAN BELGIË
HOOFDINGENIEUR VAN DE DRUKKERIJ
CH. AUSSEMS
15, NATION SQUARE, BRUSSEL 5

