

Dit tijdschrift wordt als objectieve documentatie uitgegeven.
De artikels geven de opvatting van de schrijvers weer, onafhankelijk van de mening der Bank.

INHOUD : De Britse ervaring inzake officiële economische prognose, 1946-1960, door J. C. R. Dow — De hervorming van 1 januari 1962 en de Belgische geldmarkt — Literatuur in verband met de economische en financiële problemen van België — Economische wetgeving — Statistieken.

DE BRITSE ERVARING
INZAKE OFFICIELE ECONOMISCHE PROGNOSE,
1946-1960 ⁽¹⁾

door J. C. R. DOW,

Deputy Director van het National Institute of Economic and Social Research, Londen.

Iedere daad van het economisch beleid kan logisch in twee stadia worden ingedeeld : vooreerst, de diagnose van het probleem; vervolgens de keuze van de maatregelen om het te behandelen. Beleidsvervalsingen kunnen even gemakkelijk ontstaan uit een verkeerde diagnose als uit een slechte keuze van de middelen. Alvorens de genomen maatregelen nader te onderzoeken, is het daarom wenselijk eerst aandacht te schenken aan het probleem der diagnose van de toestand waarvoor het economisch beleid zich geplaatst ziet.

Elke maatregel die de regering kan treffen om de druk van de vraag te beïnvloeden, doet eerst na enkele tijd zijn uitwerking gelden. Wijzigingen in het beleid vergen tijd vooraleer ze worden toegepast. Ook de reactie van verbruikers of zakenlieden komt vermoedelijk pas later tot uiting : dit is vooral het geval met fiscale zowel als met monetaire maatregelen die de investeringsvraag beïnvloeden. En de eerste invloed van de regeringsmaatregelen zal waarschijnlijk na enkele tijd gepaard gaan met secundaire invloeden, vermits de wijziging van één soort vraag (bijv. het verbruik) waarschijnlijk andere catego-

rieën van de vraag zal aanwakkeren of doen inkrimpen (bijv. investeringen in vaste activa of in voorraden). Bovendien mag de overheidspolitiek niet iedere dag veranderd worden. Een zekere stabiliteit is gewenst, ten dele om praktische redenen : het publiek kan niet aanvaarden dat de omstandigheden waarin het zijn zaken doet te vaak gewijzigd worden. Ten dele ook omdat de overheid zelf haar beleid niet te vaak wenst te wijzigen : de toestand kan nooit met volmaakte nauwkeurigheid gepeild worden, zodat een herziening van de diagnose slechts mogelijk is na het optreden van merkbare wijzigingen, die een zekere tijd vergen.

Om al die redenen moet de regering handelen op grond van een beoordeling van de toekomstige toestand. Elke soort van macro-economische politiek onderstelt uitdrukkelijk of stilzwijgend een inzicht in de toekomst. In het Verenigd-Koninkrijk berustte de actie op uitdrukkelijke ramingen en sinds de oorlog werden geregeld maatregelen genomen met het

⁽¹⁾ Deze bijdrage is een deel van een thans bijna voltooide algemene studie van J.C.R. Dow over het stabilisatiebeleid in het Verenigd-Koninkrijk sedert de oorlog.

doel formele economische ramingen op te maken. Van 1947 tot 1951 werden de ramingen in kwantitatieve vorm gepubliceerd. Sedertdien zijn geen omstandige kwantitatieve prognoses meer verschenen. Doch doorgaans hielden officiële uitspraken ten minste kwalitatieve aanwijzingen in betreffende de zienswijzen van de overheid, en deze waren gewoonlijk voldoende nauwkeurig om er de globale basisgegevens te kunnen uit afleiden.

Het prognosewerk diende steeds als een hulpmiddel bij het bepalen van het beleid. Naargelang de aard van het probleem, was de prognose van sommige economische grootheden veel belangrijker dan die van andere. Liep de sector machinebouw, bij voorbeeld, gevaar overbelast te worden of werd de textielnijverheid met recessie bedreigd, dan diende aan deze sectoren bijzondere aandacht besteed te worden.

Bij het beoordelen van de resultaten van officiële ramingen, zou het verkeerd zijn deze te beschouwen als oefeningen in het opstellen van niet gemotiveerde prognoses. Bij voorbeeld, wanneer de prognose betrekking heeft op tien economische grootheden, is men zeer geneigd de ramingen met de werkelijke resultaten te vergelijken, aan elk resultaat cijfers toe te kennen en deze, ten slotte, samen te tellen ⁽²⁾ om een soort van eindscore te verkrijgen. Die methode zou nochtans om twee redenen misleidend zijn. Vooreerst zou ze aanleiding geven tot dubbeltellingen; bij voorbeeld zijn sommige geraamde posten slechts de som van afzonderlijke bestanddelen, terwijl voor andere bestanddelen de ramingen de ene van de andere afgeleid zijn, zodat sommige fouten er andere tot gevolg hebben. In de tweede plaats zou die methode geen selectie toelaten. Sommige vergissingen hebben minder betekenis voor het beleid dan andere.

Het enige juiste criterium voor het beoordelen van een officiële prognose is niet haar technische nauwkeurigheid, doch het feit of zij de politiek al dan niet op een dwaalspoor heeft gebracht. De enige vergissingen van betekenis zijn die welke begaan worden bij de prognose van grootheden waarop het beleid als zijn voornaamste taak een controle moest uitoefenen. Evenzo zijn alleen radicale fouten van belang. Om die redenen gaat in de volgende beschouwingen over officiële ramingen de meeste aandacht naar de ramingen van de *totale finale vraag*.

Hierna volgt een bondige beschrijving van de methodes die bij de officiële prognose in het Verenigd-Koninkrijk gebruikt worden. Het prognoseprobleem werd vóór 1952 verschillend gesteld; tot dan had men een aanhoudend vraagoverschot. Secties 2 en 3 bespreken de resultaten van de prognose tot 1951; secties 4 en 5, de resultaten van de jaren nadien.

⁽²⁾ Cf. H. Theil, « Who Forecasts Best? », in *International Economic Papers*, Londen, n° 5, 1955, blz. 194-199, en *Economic Forecasts and Policy*, Amsterdam, North-Holland Publishing Co., 1958, XXXI + 562 blz., hfdst. II.

1. Methodes gebruikt bij de officiële prognose.

De financiële politiek speelde een overwegende rol in de naoorlogse stabilisatiepolitiek. Dit beïnvloedde de wijze waarop het prognosewerk georganiseerd werd, en wellicht ook de gebruikte methodes. Aangezien het werk een onderdeel was van de formulering van het begrotingsbeleid, werden de prognoses opgesteld rond de jaarwisseling — d.i. van november tot maart —, in voorbereiding van de begroting van april. Daar de beslissingen inzake begrotingspolitiek van jaar tot jaar getroffen werden, werden de ramingen ook voor korte periodes opge maakt. Tijdens de eerste jaren hadden de ramingen betrekking op het lopende kalenderjaar en de verwachte wijziging lag tussen het gemiddelde van het lopende jaar en dit van het voorbije jaar. In de jongste jaren hadden de ramingen steeds meer betrekking op de verwachte ontwikkeling in de loop van het eerstkomende twaalfal maanden.

Er verscheen geen officieel overzicht van de methodes die bij de economische prognoses gebruikt werden. In de officiële *Economic Surveys* worden echter sommige redeneringen waarop de prognoses berusten, toegelicht en enkele bij de opstelling betrokken medewerkers publiceerden artikels over dat onderwerp ⁽³⁾. In het algemeen steunden de officiële Britse ramingen op eenvoudige en logische normen, veeleer dan op grondig uitgewerkte econometrische methodes. Wellicht is zulks ten dele een kwestie van nationaal temperament; voor een deel vloeit het gebruik van die techniek evenwel voort uit de aard van het probleem van de economische ramingen op zeer korte termijn.

Men kan de gebruikte methodes best beschrijven door het voornaamste door de prognose gestelde probleem te beschouwen. Iedere economische prognose is samengesteld uit :

a) gegevens over de toekomstige omvang van *sommige* variabelen waarop de raming betrekking heeft;

⁽³⁾ Voor een kritische beschouwing van de Britse methodes geplaatst tegenover de econometrische methodes van het Centraal Planbureau in Nederland, zie R.L. Marris, « The Position of Economics and Economists in the Government Machine », *The Economic Journal*, Londen, n° 256, december 1954, blz. 759-783. Een andere beschrijving van de methodes gebruikt voor officiële werken werd vroeger gegeven door E.F. Jackson, « The Recent Use of Social Accounting in the United Kingdom », in *Income and Wealth*, Series I, Cambridge (uitgegeven door E. Lundberg), 1951, blz. 148-159. Zie ook R.C. Tress, « The Contribution of Economic Theory to Economic Prognostication », *Economica*, New Series, Cambridge, n° 103, augustus 1959, blz. 194-211, en Sir Robert Hall, « Reflections on the Practical Application of Economics », *The Economic Journal*, Londen, n° 276, december 1959, blz. 639-652.

De auteur van onderhavig artikel hield zich tot 1954 met zulk soort werk bezig voor de Schatkist. Vrijwel gelijkaardige methodes werden gevolgd door het *National Institute of Economic and Social Research* voor de prognoses die in zijn *Economic Review* verschenen. Een bondige beschrijving van de methodes vindt men in het artikel van R.R. Neild en E.A. Shirley, « Economic Review: An Assessment of Forecasts, 1959-1960 », *Economic Review of the National Institute of Economic and Social Research*, n° 15, mei 1961, blz. 12-29. R.R. Neild was verbonden aan de Schatkist van 1951 tot 1956.

b) kennis van het verband tussen deze en andere variabelen.

Uit a) en b) samen, is het mogelijk de waarden af te leiden van de andere variabelen die voor de opsteller van de prognose van belang zijn. Bij voorbeeld, wanneer het nationaal produkt gekend is, zou men daaruit sommige inlichtingen aangaande het volume van de invoer kunnen afleiden. Dat soort verband kan men « simultaan verband » noemen, aangezien het de waarde van twee grootheden in dezelfde periode met elkaar verbindt.

Het eerste stadium, m.a.w. het bekomen van bepaalde inlichtingen aangaande de toekomst, is het beslissende stadium. Er zijn slechts twee methodes mogelijk :

(i) men kan steunen op de voornemens van de economische subjecten inzake bestedingen die o.a. blijken uit de enquêtes betreffende de voorgenomen investeringen of uit de ramingen van de regerings-uitgaven, of

(ii) men kan de toekomstige waarde van bepaalde variabelen trachten te ramen aan de hand van de gekende betrekkingen tussen deze laatste en de vroegere waarde van bepaalde andere variabelen. Zo kan men trachten de particuliere investeringen in vaste activa te ramen, uitgaande van het jongste peil van de particuliere winsten bij voorbeeld. Dat soort verband kan « intertemporeel verband » genoemd worden.

Voor de ramingen op zeer korte termijn, kan de eerste soort informatie ten minste even betrouwbaar zijn als de tweede.

Hoewel ze nooit aan vaste regels gebonden zijn, toch staat het vast dat de Britse officiële prognoses op al die logische procedures een beroep doen. Sommige vraagtypes kunnen bij het opmaken van de ramingen als nagenoeg vaststaand beschouwd worden, als gebaseerd zijnde op inlichtingen inzake voorgenomen bestedingen. Dat geldt voor overheidsuitgaven, waarvoor bij de aanvang van het jaar ramingen voorbereid worden ⁽⁴⁾, en eveneens voor de investeringen in vaste activa. Vroeger waren de investeringen in vaste activa gedeeltelijk onderworpen aan directe controle en theoretisch kon de overheid ze dus bepalen : de ramingen hadden dan hoofdzakelijk betrekking op het waarschijnlijk aanbod. Terwijl de openbare investeringen onderworpen bleven aan de goedkeuring van de regering, konden de particuliere investeringen later geraamd worden op basis van de enquêtes betreffende de investeringsplannen. De toekomstige overheidsuitgaven en investeringen in vaste activa — samen ongeveer één vierde van de totale finale vraag — kunnen aldus

⁽⁴⁾ De enige posten op de uitgavenzijde der balansen, die dan gemakkelijk kunnen gewijzigd worden, zijn toelagen of lasten voor gesubsidieerde voordelen, zoals die van de gezondheidsdiensten. Analytisch zijn zij verwant met belastingpercentages. Er bestaan weinig gegevens over de toekomstige bestedingen van de plaatselijke overheid. Een goed deel ervan is afhankelijk van de financiële hulp vanwege de centrale regering, en alle redenen voor aanzienlijke wijzigingen zijn doorgaans door de centrale regering gekend.

voor de behoeften van de prognose als « gegeven » beschouwd worden.

De ramingen inzake uitvoer blijken op diverse beschouwingen gebaseerd te zijn. Klaarblijkelijk werd enigszins gesteund op een economische beoordeling van de verwachte ontwikkeling van de betalingsbalans van de grondstofproducerende landen (ontwikkeling die de invoercapaciteit van die landen bepaalt) en op de binnenlandse verwachtingen van de geïndustrialiseerde landen (waarvan hun *vermoedelijke* invoer afhangt) ⁽⁵⁾. De overheid bezit echter ook verscheidene directe informatiebronnen over de vooruitzichten inzake de uitvoer van verschillende goederensoorten naar verschillende markten; en zonder twijfel is men een zeker vertrouwen blijven stellen in een logische waardering gesteund op dergelijke bronnen.

De ramingen van de verbruiksuitgaven moeten gedeeltelijk berusten op de ramingen van de werkelijke koopkracht van de verbruikers en gedeeltelijk op de ramingen van de besparingen der verbruikers. De eerste factor werd bepaald aan de hand van afzonderlijke ramingen van de lonen (zekere gegevens over de vermoedelijke loonschalen konden afgeleid worden uit de stand van de besprekingen inzake lonen, en de druk van de vraag gaf zekere aanduidingen in verband met de ontwikkeling van de lonen), de wedden en de andere bestanddelen van het persoonlijk inkomen en van de prijzen. Het sparen vertoonde een onregelmatig verloop; de schommelingen — die in zekere mate te voorzien waren — werden in de jongste jaren beïnvloed door wijzigingen in de controle van de verkoop op afbetaling. Er kan aangestipt worden dat de prognose van het verbruik in zekere mate afhankelijk is van het verwachte peil der niet consumptieve bestedingen : is het hoog, dan kan zulks o.a. een stijging van de tewerkstelling, de lonen of de vergoedingen voor overwerk tot gevolg hebben. Meestal zijn zulke « cross influences » merkbaar.

De vijfde hoofdcategorie van de vraag, de investering in voorraden, zou in beginsel eveneens moeten kunnen afgeleid worden van de verwachte veranderingen van andere bestanddelen van de vraag en van andere gekende factoren, zoals het huidige peil van de voorraden. De kennis van de oorzaken der voorraadschommelingen is in de praktijk ontoereikend. Het dient gezegd te worden dat de officiële prognosestellers in dit opzicht nooit een grote nauwkeurigheid verwachtten, noch bereikten.

Blijkens de opmerkingen in de vorige twee paragrafen, hangt de prognose van sommige posten af van de waarde die men aan de andere toekent.

Een aanpassing van de eerste onafhankelijke ramingen kan daarom nodig zijn om met dit soort wisselwerkingen rekening te houden : het proces steunt hoofdzakelijk op achtereenvolgende benade-

⁽⁵⁾ Logisch, steunen de procedures hier op enige kennis van het « intertemporeel verband », bijv. van het verband van de vroegere wolprijzen en de huidige invoer van Australië.

ringen ⁽⁶⁾. Het uitzicht van de prognose wordt evenwel niet door zulke nagekomen aanpassingen overheerst. In de eerste plaats voert men het proces niet in het luchtledige, zonder de minste aanduiding over het vermoedelijk algemeen verloop van de economie : met veel van de voornaamste « cross influences » kan van bij de aanvang rekening gehouden worden ⁽⁷⁾. In de tweede plaats, indien de economie werkt bij een vrijwel volledige werkgelegenheid — wat sedert de oorlog in alle geïndustrialiseerde landen het geval is —, worden de « multiplier-versnellings » reacties tamelijk wel gedempt. Hoewel niet te verwaarlozen, blijven zulke wisselwerkingen in de korte periode van minder belang.

Het doel van het beleid bestond erin vraag en aanbod in evenwicht te houden. Logisch beschouwd, zou een raming van het potentiële aanbod even belangrijk zijn geweest als die van de effectieve vraag. Doch de evolutie van het toekomstige aanbod is afhankelijk van een massa technische factoren, waarover de regering slecht ingelicht bleek te zijn. Dit kon destijds vastgesteld worden, toen de produktie nagenoeg volledig afhankelijk was van de grenzen van het aanbod, en niet van die van de vraag, en derhalve onderschat werd. Gedurende het merendeel der volgende jaren bleef het probleem vrijwel even moeilijk. Lag gedurende verscheidene jaren de vraag beneden het maximumproduktievermogen, dan kan het huidige maximumpeil slechts geraamd worden door extrapolatie van de vaag vermoede tendens van het laatste jaar van volledige aanwending van het produktievermogen, of door rechtstreekse enquêtes aangaande de onvolledige aanwending van het vermogen, een begrip dat nog niet volledig tot de reeks der meetbare grootheden behoort ⁽⁸⁾.

Wegens het tekort van monetaire reserves, werd evenveel aandacht besteed aan de studie van de binnenlandse als van de buitenlandse toestand. De prognose van de betalingsbalans is een samenstel van afzonderlijke ramingen betreffende de uitvoer (reeds beschreven), de invoer (afhankelijk ten dele van de verwachte produktie, ten dele van de evolutie der voorraden ingevoerde goederen), de invoer-

prijzen (afhankelijk van de voorziene evolutie van de wereldhandel) en de onzichtbare transacties (afhankelijk ten dele van de opvatting aangaande zekere handelsfactoren, ten dele van talrijke factoren die de overheid betreffen).

Dergelijke bondige beschrijving van de officieel in Groot-Brittannië gebruikte methodes doet hun geldigheid onvolledig tot hun recht komen. Op het eerste gezicht zijn deze methodes stellig minder indrukwekkend dan een uitgewerkte reeks algebraïsche verhoudingen of parameters, geraamd met behulp van veelvuldige regressieve ontleding. Het gebruik van meer uitgewerkte methodes is ongetwijfeld een vooruitgang, voor zover in zulk proces geen enkel element prijsgegeven wordt. Het valt echter te betwijfelen of die methodes de resultaten die verkregen werden met behulp van de prognose door de zogenaamde « benadering van het nationaal inkomen », nog kunnen verbeteren ⁽⁹⁾.

De belangrijkste overwegingen zijn de volgende. Zoals reeds gezegd, maakt de Britse praktijk zoveel mogelijk gebruik van indicatoren van toekomstige tendenties (zoals investeringsprojecten, de stand van loonronden, enz.) waaruit de rest wordt afgeleid. Die tweede fase van afleiding hangt in beginsel af van de kennis van het « gelijktijdig » onderling verband tussen de verschillende takken van de economie; en hier is er wellicht gelegenheid voor een meer systematisch onderzoek. De gehele structuur der ramingen berust evenwel op de waarde van als exogeen beschouwde bestanddelen. De eerste vraag is of deze bestanddelen beter zouden kunnen geraamd worden door gebruik te maken van hetgeen hierboven de « intertemporele » betrekkingen genoemd werd. Voor ramingen die op twaalf maanden betrekking hebben, is het te betwijfelen of dat een vooruitgang betekent. Een tweede, bijna even belangrijke, beschouwing is dat de investering in voorraden, die meer dan enige andere factor tot de onbestendigheid van de vraag heeft bijgedragen, econometrisch nog niet voldoende onderzocht werd ⁽¹⁰⁾. Dat vermindert in grote mate het voordeel van een verfijnde bewerking van andere bestanddelen van de vraag.

De waarheid is wellicht dat het probleem van de prognose der kleinere schommelingen in een gecontroleerde volkshuishouding volledig verschilt van het

⁽⁶⁾ Cf. Neild en Shirley, *op. cit.*, blz. 14-16 : « Thus the forecast is made by bringing together forecasts of each main item and then juggling them until they fit into a consistent pattern. The main items are estimated independently but allowance is made for the interaction between them. The main interactions are the effect of changes in non-consumption demand on personal incomes and consumption — this emerges in the estimates of employment, hours and incomes — and the effect on private investment of changes in other items of demand. The interactions are, however, generally assumed to be fairly slight in the short period for which forecasts are made. »

⁽⁷⁾ Marris, *op. cit.*, blz. 771, betoogt dat het proces van opeenvolgende benaderingen erop neerkomt dat men het hoofdprobleem van bij de aanvang als gegeven beschouwt. Doch men kan van bij de aanvang over voldoende gegevens beschikken om aanstonds te kunnen aannemen dat er, bij voorbeeld, voor geen ernstige depressie dient gevreesd te worden.

⁽⁸⁾ Voor niet officiële enquêtes aangaande de bezettingsgraad van het vermogen, zie de januarinummers van de uitgaven van het *National Institute of Economic and Social Research*.

⁽⁹⁾ Cf. V.L. Bassie, « Recent Developments in Short-Term Forecasting », in *Short-Term Economic Forecasting, Studies in Income and Wealth*, Princeton, Princeton University Press, deel 17, 1955, blz. 7-14. Ook Marris, *op. cit.*, en Theil, *op. cit.*, oefenen kritiek uit op die benadering.

⁽¹⁰⁾ Aldus bevat het veeleer ambitieuze prognosemodel voor de Verenigde Staten van Klein en Goldberger, een equatie voor de investeringen in vaste activa, doch geen voor de voorraadontwikkeling; hun succes bij hun prognose van de recessie van 1954 in de Verenigde Staten steunde voornamelijk op een intuïtieve raming van de voorraadveranderingen; zie L.R. Klein en A.S. Goldberger, *An Econometric Model of the United States 1929-1952*, Amsterdam, North-Holland Publishing Co., 1955, blz. 10-13; en — voor de basis van de prognoses voor 1954 — blz. IX en 99. Zie nochtans M. Lovell, « Manufacturers' Inventories, Sales Expectations and the Acceleration Principle », *Econometrica*, New Haven, n° 3, juli 1961, blz. 293-314.

vraagstuk der prognose van de vooroorlogse niet gecontroleerde conjunctuurcyclus. Aangezien de schommelingen van de voornaamste economische grootheden vóór de oorlog veel ruimer waren, leek de raming van de onderlinge betrekkingen met behulp van econometrische methodes eenvoudig. Thans echter moet het beleid binnen zeer enge grenzen gevoerd worden : produktieverschillen van ongeveer 2 pct. zijn voldoende om de kanseliers van de Schatkist ten val te brengen, al is dat minder dan de statistische « fout » die in vele econometrische ramingen gemaakt wordt ⁽¹¹⁾. Ook staat het vast dat vele verhoudingen, in een toestand die de volledige werkgelegenheid benadert, aanmerkelijk verschillen van wat zij in andere omstandigheden zouden zijn. Zo heeft een geringe of kortstondige daling van de produktie slechts een zwakke invloed op de werkgelegenheid, wat de waarde van de « multiplier » aanzienlijk vermindert. Er zijn eveneens veel verhoudingen die mettertijd veranderen. Aldus is het aandeel van de aangroei der winsten dat de vennootschappen als dividend uitkeren sedert de oorlog gestegen. Dergelijke subtiliteiten kunnen gemakkelijker met minder formele methodes behandeld worden ⁽¹²⁾.

Tot omstreeks 1951 waren de beleidsproblemen vrij verschillend van hetgeen ze later werden. Aangezien men tot op dat ogenblik te doen had met een vrij algemeen vraagoverschot, hadden de ramingen tot doel de omvang van de « inflatiegap » te meten. Tijdens verscheidene theoretische discussies werd onderzocht hoe zulks diende gedaan te worden, en zelfs of het logisch mogelijk was ⁽¹³⁾. Die theoretische moeilijkheden, waarvan het belang kennelijk overdreven werd, kunnen als volgt verklaard worden. De ramingen hadden tot doel een leidraad te zijn

⁽¹¹⁾ In hun studie over de Verenigde Staten, bij voorbeeld, achten Klein en Goldberger zich gelukkig het B.N.P. te kunnen ramen op min of meer 5 pct. na (op. cit., blz. 82). Een poging om dergelijke methodes op naoorlogse gegevens voor Groot-Brittannië toe te passen, werd beschreven in het werk van L.R. Klein, R.J. Ball, A. Hazlewood en P. Vandome, *An Econometric Model of the United Kingdom*, Oxford, B. Blackwell, 1961, XII + 312 blz. De prognose van de industriële produktie (de voornaamste geraamde grootheid) bleek tot nu toe echter helemaal verkeerd te zijn : zie A. Hazlewood en P. Vandome, « A Post Mortem on Econometric Forecasts for 1959 », *Bulletin of the Oxford University Institute of Statistics*, Oxford, n° 1, februari 1961, blz. 67-81, en Neild en Shirley, op. cit.

⁽¹²⁾ Zelfs wanneer een econometrisch model wordt gebruikt, is het mogelijk en wenselijk dergelijke logische toegevingen te doen. Aldus merken Klein en Goldberger (op. cit., blz. 105) op : « ... we found it better to correct equations selectively for persistent biases in residuals and independent outside information rather than assume either that all disturbances are zero or equal to the estimated value for the preceding year ». Zulke « verbeteringen » vormden echter een belangrijk stuk van hun werkwijze : zij omvatten, bij voorbeeld, een intuïtieve prognose van de voorraadveranderingen [zie ook noot ⁽¹⁰⁾].

⁽¹³⁾ De discussies steunden vooral op het geval van Zweden, naar aanleiding van gelijkaardige prognosepogingen die aldaar plaats hadden : zie R. Turvey, « A Further Note on the Inflationary Gap », *Ekonom. Tidskrift*, 1949; B. Hansen, *A Study in the Theory of Inflation*, Londen, Allen and Unwin, 1951, blz. 78-82, en E. Lundberg, *Business Cycles and Economic Policy*, Londen, Allen and Unwin, 1957, XX + 346 blz.

voor de begrotingspolitiek waarvan wij mogen veronderstellen dat zij gericht was op de uitschakeling van de overtollige vraag. Doch een vraagoverschot dat niet beteugeld wordt, zou vanzelf verminderen, m.a.w. het zou een stijging van de inkomens teweegbrengen, die (via het progressieve belastingstelsel) de belastingontvangsten buiten verhouding zou kunnen opdrijven en (door een verschuiving in de winsten) een gelijkaardige uitwerking zou kunnen hebben op de besparing ⁽¹⁴⁾. De ramingen van het nationaal inkomen, die een louter realistische raming van de prijsstijgingen omvatten, zouden bijgevolg het ware begrotingsprobleem onderschat hebben.

De vraag of het al dan niet betekenis heeft een prognose te maken over de « inflatiegap », blijkt aldus in hoofdzaak neer te komen op de vraag of de prijzen in feite al dan niet « onverschillig » staan tegenover het vraagoverschot. Is zulks inderdaad het geval, dan blijft de omvang van het vraagoverschot dezelfde en is hij in beginsel meetbaar aan de hand van *ex post* statistieken. In het Verenigd-Koninkrijk blijken de prijzen « onverschillig » genoeg om een dergelijke raming mogelijk te maken ⁽¹⁵⁾. Zij zijn echter niet volledig onverschillig en de prijsverandering die uit het vraagoverschot ontstaat, kan in beginsel leiden tot een zeker verschil tussen de werkelijke en de geraamde omvang van dat overschot. Een raming van het nationaal inkomen op een prijspeil dat zou gelden wanneer er geen vraagoverschot zou bestaan, blijkt het theoretische ideaal te zijn. Het was vermoedelijk uit eerbied voor zulke overwegingen en als een benadering van deze regel, dat het *Economic Survey* van 1949 ramingen publiceerde tegen « prijzen van einde 1948 ». Latere *Surveys* waren minder uitdrukkelijk. Doch in feite was het een spitsvondigheid van bijkomstig belang. Nooit verwachtten de auteurs van het *Survey* een zeer aanzienlijk vraagoverschot, noch was blijkbaar geen enkele prijsstijging sterk genoeg om de balans van besparingen en investeringen te wijzigen.

Na 1951 lag het probleem niet langer in een blijvend en algemeen vraagoverschot. Zulks leidde tot twee wijzigingen in de vorm van de ramingen. Vooreerst was het noodzakelijk — wat ook vroeger reeds wenselijk kan geweest zijn — vooral aandacht te wijden aan de « werkelijke » wijzigingen in de bestedingen en de produktie. In de tweede plaats, aangezien de inkomsten op korte termijn niet veranderen, was het mogelijk dat een vraagoverschot in sommige sectoren samenging met een vraagtekort in andere. Naast de prognoses voor de economie in haar geheel, heeft men daarom ook getracht ramingen te maken van de vraag in de voornaamste « sectoren ».

⁽¹⁴⁾ In feite is dergelijke « automatische desinflatie » vrij traag.

⁽¹⁵⁾ Zie J.C.R. Dow en L.A. Dicks-Mireaux, « The Excess Demand for Labour. A Study of Conditions in Great Britain, 1946-1956 », *Oxford Economic Papers*, New Series, Oxford, n° 1, februari 1958, blz. 1-33.

2. Nauwkeurigheid van de prognoses voor de jaren 1947-1951.

Economische prognoses verschenen in ieder *Economic Survey* van 1947 tot 1951; zij werden telkens kwantitatiever, overtuigender en beter uitgewerkt. Het *Survey* van 1947 bevatte zulke verminkte aanduidingen dat het gewaagd is te gissen welke wijzigingen in feite verwacht werden (Tabel I). Al de *Surveys* van de jaren 1948-1950 bevatten ramingen betreffende de waarde van ten minste vier hoofdgroepen van nationale bestedingen evenals van de voornaamste categorieën van nationale besparingen (tabel II). Het *Survey* van 1951 bevatte bovendien ramingen van « werkelijke » wijzigingen in de bestedingen en de produktie en daarom, impliciet, van de prijzen.

De vergelijking met de werkelijke resultaten is minder eenvoudig dan men zou denken. In de eerste plaats ondergingen de basisstatistieken vele wijzigingen sedert de ramingen gemaakt werden. Sommige wijzigingen hadden betrekking op de definities en rekening houdend met de belangrijkste van deze

wijzigingen werden aanpassingen gedaan ⁽¹⁶⁾. Ook werden sommige ramingen uit statistisch oogpunt grondig herzien naarmate de nieuwe inlichtingen beschikbaar werden. Beide soorten revisies leiden tot een verlaging of een verhoging van het algemene peil van de reeksen over een periode van verscheidene jaren, terwijl de wijzigingen van jaar tot jaar minder beïnvloed werden. Het zou dus verkeerd zijn, bij voorbeeld, het absolute peil van het nationaal produkt, zoals het thans geraamd is, te vergelijken met het absolute peil van de aanvaankelijk op een verschillende grondslag berustende prognose. De volgende tabellen vergelijken de verwachte wijziging van jaar tot jaar met de werkelijke wijziging zoals zij achteraf geraamd werd.

⁽¹⁶⁾ De « werkelijke » cijfers werden aangepast om ze in overeenstemming te brengen met de vroegere berekening van de meerwaarde der voorraden (voorheen begrepen in de investeringen in voorraden) en van werkgeversbijdragen voor sociale verzekering (vroeger behandeld als een indirecte belasting). Veel kleinere definitiewijzigingen blijven onverbeterd. Dergelijke wijzigingen beïnvloedden doorgaans het cijferverloop over verscheidene jaren, doch veel minder de schommelingen van het ene jaar tot het andere.

Tabel I. **Voorspellingen van de wijzigingen in de uitgaven, 1947-1951**
(Miljoenen ponden, jaarlijkse wijzigingen in waarde ¹)

| Wijziging tegenover vorig jaar : | 1947 ⁴ | 1948 | 1949 | 1950 | 1951 |
|--|-------------------|--------------------|------------------|------------------|-------------------|
| Verbruiksuitgaven : | | | | | |
| Ramingen | (250) | 450 ⁵ | 175 ⁶ | 275 ⁷ | 675 ⁷ |
| Resultaten | 600 | 550 | 300 | 475 | 700 |
| | of 625 | of 600 | of 350 | of 500 | of 725 |
| Overheid ² : | | | | | |
| Ramingen | (- 175) | - 100 | 125 | 175 | 475 |
| Resultaten | - 300 | - 150 | 275 | - 25 | 375 |
| | of - 550 | of 25 | of 225 | of 100 | |
| Bruto binnenlandse investeringen ³ : | | | | | |
| Ramingen | (425) | - 100 | - 25 | - | 600 |
| Resultaten | 725 | 300 | - 125 | 300 | 1.150 |
| | of 950 | of - 50 | of - 75 | | of 1.075 |
| Netto buitenlandse investeringen : | | | | | |
| Ramingen | (50) | 425 | 125 | 125 | - 325 |
| Resultaten | - 300 | 500 | 75 | 200 | - 750 |
| | of 125 | of 450 | | of 250 | of - 700 |
| Min netto indirecte belastingen : | | | | | |
| Ramingen | - | - 225 ⁵ | - ⁶ | - 75 | - 75 ⁷ |
| Resultaten | - | - 175 | - 25 | - 125 | - 225 |
| | | of - 125 | of - | | |
| Bruto nationaal produkt ³ : | | | | | |
| Ramingen | (550) | 450 | 400 | 500 | 1.350 |
| Resultaten | 725 | 1.025 | 500 | 875 | 1.250 |
| | of 900 | of 900 | of 575 | of 1.025 | |

De ramingen werden overgenomen uit de *Economic Surveys*, 1947-1951. Aangezien het verbruik steeds als de residupost in de nationale rekeningen behandeld werd, werden de daarin begrepen wijzigingen van de factorkosten niet aangepast ten einde rekening te houden met de begrotingswijzigingen. Doch om rekening te houden met de invloed van de begrotingswijzigingen t.a.v. de indirecte belastingen of de toelagen, werden de genoemde wijzigingen in de verbruiksuitgaven tegen marktprijzen en in de netto indirecte belastingen aangepast (zie hierna).

De werkelijke cijfers zijn : 1) de ramingen van het *National Income White Paper*, dat onmiddellijk gepubliceerd werd na het jaar waarop de ramingen betrekking hadden; 2) de laatst beschikbare ramingen zoals ze verschijnen in het *National Income and Expenditure*, 1957, 1960.

¹ Alle cijfers zijn afgerond op £ 25 miljoen : de ramingen voor 1949 werden opzettelijk gemaakt tegen de prijzen van kracht in het begin van het jaar, d.w.z. vermoedelijk beneden de prijzen die zouden voorspeld geweest zijn.

² Lopende uitgaven voor goederen en diensten.

³ Incl. de meerwaarde der voorraden (in de ramingen is deze meerwaarde opgenomen onder de investeringen).

⁴ De gegeven ramingen zijn enigszins toevallig afgeleid van de cijfers van het *Survey* van 1947, dat alleen een raming gaf van de waarde van de invoer samen met een raming van de procentuele verdeling van het nationaal produkt (incl. invoer) over de factorkosten.

⁵ Aanpassing voor begrotingswijzigingen, + £ 75 miljoen.

⁶ Aanpassing voor begrotingswijzigingen, - £ 25 miljoen.

⁷ Aanpassing voor begrotingswijzigingen, + £ 50 miljoen.

Tabel II.

Voorspellingen van de besparingen en van de investeringen 1948-1951

(Miljoenen ponden, jaarlijkse wijzigingen in waarde ¹)

| | 1948 | 1949 | 1950 | 1951 |
|---|------------------|-------------------|--------|------------------|
| Besparing van de overheid ¹ : | | | | |
| Ramingen | 425 ⁴ | — 75 ⁵ | — 125 | 250 ⁶ |
| Resultaten | 775 | — 175 | 200 | 325 |
| | of 400 | of — 50 | of 100 | of 300 |
| Besparing van de ondernemingen : | | | | |
| Ramingen | — | 25 | (100) | 100 |
| Resultaten | 125 | — 50 | 75 | 25 |
| | of 150 | of — 125 | of 325 | of — 75 |
| Afschrijvingen : | | | | |
| Ramingen | 50 | 125 | 25 | — 125 |
| Resultaten | 75 | 200 | | 75 |
| | | of 150 | 100 | of 50 |
| Particuliere besparing ² : | | | | |
| Ramingen | — 150 | 25 | (100) | 25 |
| Resultaten | — 150 | — 25 | | — 75 |
| | of — 200 | of 50 | 50 | of 25 |
| Gezamenlijke binnen- en buitenlandse investeringen ³ : | | | | |
| Ramingen | 325 | 100 | 100 | 250 |
| Resultaten | 825 | — 50 | 425 | 350 |
| | of 425 | of 25 | of 575 | of 300 |

Bron : zie tabel I. Ten einde rekening te houden met de begrotingswijzigingen, na het opmaken van de ramingen, werden de ramingen van de overheidsbesparing aangepast (zie hierna), en de bestanddelen van de particuliere besparing ondergingen overeenkomstige aanpassingen in tegengestelde richting.

¹ Lopend overschot van de overheid + kapitaaloverdrachten + vermeerderingen van de particuliere belastingreserves : bij de aanpassingen werd geen rekening gehouden met de vermogensbelastingen.

² Om de vergelijking met het *Survey* van 1948 mogelijk te maken, werden de bedragen nodig voor de betaling van de vermogensbelastingen medegerekend.

³ Incl. de meerwaarde van de voorraden.

⁴ Aanpassing voor begrotingswijzigingen, + £ 25 miljoen.

⁵ Aanpassing voor begrotingswijzigingen, — £ 75 miljoen.

⁶ Aanpassing voor begrotingswijzigingen, £ 325 miljoen.

In de tweede plaats waren de prognoses bedoeld als een leidraad bij de budgettaire actie, die er in feite vaak op volgde. Daarom kon men niet verwachten dat de uitslag zou overeenstemmen met de ramingen die allemaal gebaseerd waren op de belastingtarieven van vóór de begroting. In de volgende tabellen werd een poging gedaan om de ramingen aan de latere belastingwijzigingen aan te passen. Doch alleen de meest directe uitwerkingen konden in aanmerking genomen worden.

Ten derde geven ramingen die op verschillende tijdstippen gemaakt zijn, vaak verschillende resultaten, zodat ernstige twijfel bestaat aangaande de wijzigingen die zich in werkelijkheid voordeden. De volgende tabellen geven twee *ex post* ramingen van veranderingen die zich van jaar tot jaar voordeden : a) onmiddellijk geraamd na het jaar waarop de prognose betrekking heeft — aldus is de kans groter dat de basisdefinities met elkaar kunnen vergeleken worden ; b) volgens de meer recente ramingen van de nationale rekeningen — dus vermoedelijk gesteund op betere gegevens, doch niet volledig vergelijkbaar wat de definities betreft. Zelfs de laatste reeks ramingen is voor verdere herziening vatbaar. Aangezien de gebeurtenissen niet nauwkeurig kunnen gekend zijn, wordt slechts aandacht besteed aan de klaarblijkelijke prognosefouten.

In absolute cijfers waren de prognoses tijdens de periode 1947-1951 geen buitengewoon succes (tabel I). Zelfs de regeeringsuitgaven waren slecht geraamd,

daar de vergissing gemiddeld meer dan £ 100 miljoen bedroeg. De stijging van de binnenlandse investeringen (die niet enkel de vaste investeringen — welke gedeeltelijk gecontroleerd, doch niet juist geraamd werden —, doch ook de investeringen in voorraden evenals de meerwaarde van de voorraden omvatten) werd meestal gemiddeld ongeveer £ 300 miljoen te laag geraamd. De verandering in de balans met het buitenland werd, hoe verwonderlijk ook, beter voorspeld, vermits de gemiddelde vergissing ongeveer £ 150 miljoen bedroeg (de grootste fout werd gemaakt in de raming van 1951). De stijging van de verbruiksuitgaven was ook (behalve in 1951) meestal te laag geraamd. Dit verklaart grotendeels waarom de verhoging van de *indirecte* belastingen te laag geraamd werd. De waardestijging van het totaal der nationale bestedingen en van het nationaal produkt was (nogmaals, behalve in 1951) bijgevolg ook onderschat — gemiddeld £ 200-300 miljoen, d.i. bijna één derde van de werkelijke verhoging.

3. Invloed van de ramingsfouten op het beleid, 1947-1951.

Het beleid werd door deze zeer grote vergissingen vermoedelijk minder ernstig beïnvloed dan zou kunnen verondersteld worden. De voornaamste vergissingen hielden alle verband met één grove fout. Tijdens heel de « inflatoire » periode werd de werkelijke

produktiestijging veel te laag opgegeven. Het was slechts vanaf 1951, toen in zekere sectoren een overtoellig aanbod tot uiting kwam, dat de prognose de gebeurtenissen achterhaalde. Men gaf alleen ramingen voor het volume van de *industriële* produktie; doch aangezien de andere bestanddelen van het nationale produkt minder veranderden, zijn zij een goede aanduiding voor de officiële ramingen.

Tabel III.

Ramingen van de industriële produktie, 1948-1951

| | Stijgingspercentage tegenover het voorgaande jaar | | | |
|------------------------|---|----------|------|------|
| | 1948 | 1949 | 1950 | 1951 |
| Ramingen | klein ¹ | ongev. 4 | 3 ½ | 4 |
| Werkelijke cijfers ... | 9 | 6 | 7 ½ | 3 |

¹ Het *Survey* van 1948 gaf geen nauwkeurige aanduiding. Een niet gepubliceerde poging door J. Grieve Smith voor een omstandige wedersamenstelling van de originele onderstellingen wijst er op dat de wijziging te verwaarlozen was.

De produktiestijging liet een vermeerdering van alle uitgaventypes toe. Aangezien de inkomens gedeeltelijk onbeweeglijk zijn, gingen de verschillende produktietypes vanzelfsprekend naar verschillende types van de finale vraag. Daarom brachten onverwachte produktiestijgingen overal onverwachte vermeerderingen van de uitgaven teweeg. In het bijzonder lijkt de voorgenomen proportionele verdeling van de extraproductie tussen een groter verbruik enerzijds, en meer investeringen en een vermindering van het tekort op de betalingsbalans anderzijds, niet ernstig verstoord te zijn. Het lag in de bedoeling de expansie van het verbruik te remmen, en het Programma op Lange Termijn voor 1948-1951 stelde voor dat de uitvoer en de investeringen het grootste aandeel zouden hebben in de stijging van het nationaal produkt (¹⁷). In feite nam het verbruik tijdens de drie jaar 1947-1950 iets meer dan één derde van de verhoging voor zijn rekening.

Dit resultaat stemt nagenoeg overeen met wat van een expansie van de produktie en de inkomens bij een gestabiliseerd fiscaal beleid mag verwacht worden (¹⁸). De belastingtarieven werden tussen einde 1947 en 1951 niet veel gewijzigd. Achteraf beschouwd, blijkt een betrekkelijk passief beleid, dat er op rekende dat de druk van de vraag bij een gestegen produktie zou afnemen, een verstandige zij het ook trage politiek te zijn geweest. Destijds dacht de regering ongetwijfeld dat zij een actievere politiek

voerde, doch men mag zich afvragen in hoeverre het beleid anders ware geweest indien wij toen geweten hadden wat wij nu weten. Daarom kan men zich eveneens afvragen of de verkeerde prognose de politiek in feite op een dwaalspoor bracht. De poging om elk jaar de omstandige samenstelling van de nationale uitgaven te voorspellen, dient, gelet op het feitelijk verloop van zaken, evenwel grotendeels als vergeefse moeite beschouwd te worden.

Wanneer grote veranderingen in sommige posten waarschijnlijk geacht worden, is het verstandig dat men de uitwerking ervan tracht te meten en dat men er rekening mee houdt in het gevoerde beleid. Doch zulke schommelingen van jaar tot jaar werden in feite slecht voorspeld. De voornaamste functie van de jaarlijkse ramingen was in feite wellicht niet meer dan het verstreken van een rekenkundige illustratie voor een onweerlegbaar algemeen argument, met name dat de belastingen op een hoog peil dienen gehandhaafd, wil men de inflatie bestrijden. Deze werkwijze werd onhoudbaar, toen de ervaring uitwees dat de cijfers minder juist waren dan het beleid dat zij dienden te staven.

Tijdens deze jaren werd het begrotingsargument afgeleid uit de prognose van de « gecombineerde kapitaalrekening » (tabel II). Er werden ramingen gemaakt van de « vereiste » nationale besparingen — het verwachte peil van binnen- en buitenlandse investeringen — en van de vermoedelijke besparingen voortkomend uit onverdeelde winsten, of (tegen de huidige belastingpercentages) in de vorm van een begrotingsoverschot. Indien het verschil tussen beide kleiner was dan hetgeen de verbruikers waarschijnlijk zouden sparen, zouden de belastingen (zo beweerde men) moeten verhoogd worden. Geen van de posten werd evenwel nauwkeurig geraamd en de vergissingen konden natuurlijk even groot zijn als de belastingwijzigingen van een begroting (¹⁹).

De « gecombineerde kapitaalrekening » is een wijze om de factoren samen te vatten, die onvermijdelijk moeten beoordeeld worden. Doch de beoordelingen die in feite kunnen gegeven worden, zijn veel onnauwkeuriger dan de cijfers laten vermoeden. Het enige dat men kan beweren, is dat de vergissingen in de praktijk ongeveer tegen elkaar opwegen. Dat de belastingwijzigingen tot in 1951 over het geheel klein waren, kan worden toegeschreven aan het feit dat de ramingen enkel als een zeer algemene leidraad voor het beleid dienden. De economische berekeningen waarop de begrotingen van Sir Stafford Cripps berustten, waren niet zeer duidelijk : dit zou men vaagheid of een praktische vorm van scepticisme kunnen noemen.

(¹⁷) De ontworpen vermeerderingen in waarden voorgesteld in tabel I tonen niet noodzakelijk aan waarvoor de *werkelijke* geldmiddelen bestemd waren : een omstandige studie doet inderdaad uitschijnen dat zij slechts een vage leidraad zijn.

(¹⁸) In strijd met de algemene opvatting, geeft de belastingstructuur geen aanleiding tot een verhoging van de marginale verhouding van de overheidsbesparing bij een stijging van de inkomens. Nochtans deed de stijging van het *particuliere* spaarwezen tijdens deze periode de druk van de vraag afnemen.

(¹⁹) Het beslissende cijfer is de prognose van het *particuliere* spaarwezen. Vergissingen kunnen hier moeilijk geïnterpreteerd worden, vermits tijdens een periode van overdreven vraag het *particuliere* spaarwezen waarschijnlijk evenzeer van de beschikbare voorraden als van de neiging tot sparen afhangt. Het feit dat de prognose van het *particuliere* spaarwezen in 1948 juist bleek, betekent dus niet noodzakelijk dat het publiek zoveel *wenste* te sparen als het deed of zoveel als men voorzag dat het wenste te sparen.

De grootst opgezette prognose in het *Economic Survey* welke ooit gepubliceerd werd, was die van 1951 en de vergissingen werden dan ook het meest gehekel. Nochtans kan worden beweerd dat 1951 het nut van duidelijke prognoses zeer klaar doet uitschijnen. Er waren drie zeer grote in mindere of meerdere mate te voorziene veranderingen, waarmee ieder rationeel beleid diende rekening te houden. Daar waren vooreerst de voorziene hogere uitgaven voor de landsverdediging. Ten tweede werd er een stijging van de inkooprijzen verwacht : dit zou waarschijnlijk (door een grotere stijging van de kleinhandelsrijzen dan van de inkomens) de koopkracht van de verbruikers verminderen. Ten derde ging er van het verdedigingsprogramma een sterk geconcentreerde invloed uit : een beperking van het verbruik zou voor de produktie in de metaalverwerkende nij-

verheid geen verlichting betekenen. Dit leidde tot het besluit dat om de vraag naar verbruiksgoederen te beperken, de belastingen weliswaar moesten verhoogd worden — doch in veel mindere mate dan de verwachte stijging van regeringsuitgaven. Ongetwijfeld was de gevolgtrekking juist. Het verbruik daalde, zoals voorzien, in lichte mate (tabel IV). Waar een zekere inkrimping gerechtvaardigd was, zou een grotere nutteloos geweest zijn ⁽²⁰⁾. Men zou het beleid dat die resultaten teweegbracht, niet hebben uitgedacht indien men de ramingen niet zorgvuldig en in detail had uitgewerkt.

⁽²⁰⁾ Wellicht was de belastingstijging enigszins te zwaar. De daaruit voortvloeiende daling van het verbruik leidde tot de intering van de voorraden van 1952 - een gevolg waaraan toen niemand dacht.

Tabel IV. **Voorspellingen van de werkelijke uitgaven en van de produktie, 1951-1960**
(Miljoenen ponden, jaarlijkse wijzigingen tegen constante factorkosten ¹)

| Wijziging tegenover vorig jaar : | Verbruiks-uitgaven | Overheid ² | Bruto vaste investeringen | Investerings in voorraden | Uitvoer-goederen en diensten | Gezamenlijke finale uitgaven | waarvan | |
|----------------------------------|--------------------|-----------------------|---------------------------|---------------------------|------------------------------|------------------------------|---------------------------|------------------------------|
| | | | | | | | Bruto binnenlands produkt | Invoer, goederen en diensten |
| 1951 : | | | | | | | | |
| Ramingen | — 50 | 400 | (25) | 50 | 100 | 525 | 325 | 200 |
| Resultaten | — 150 | 175 | — 25 | 675 | — 50 | 625 | 375 | 250 |
| 1952 : | | | | | | | | |
| Ramingen | — | 150 | (— 50) | (— 200) | 50 | — 50 | 250 | — 300 |
| Resultaten | 25 | 275 | — | — 475 | — 75 | — 250 | 25 | — 275 |
| 1953 : | | | | | | | | |
| Ramingen | 375 ³ | 150 | 150 | 200 | 75 | 950 ³ | 650 ³ | 300 ³ |
| Resultaten | 400 | 100 | 200 | 75 | 75 | 850 | 600 | 250 |
| 1954 : | | | | | | | | |
| Ramingen | (150) | 75 | (75) | (— 100) | (—) | (200) | (200) | (—) |
| Resultaten | 450 | — | 175 | — 75 | 200 | 750 | 625 | 125 |
| 1955 : | | | | | | | | |
| Ramingen | 350 ⁴ | 25 | 150 | — | 350 | 875 ⁴ | 650 ⁴ | 225 ⁴ |
| Resultaten | 875 | — 75 | 125 | 225 | 250 | 900 | 450 | 450 |
| 1956 : | | | | | | | | |
| Ramingen | (150) | — 50 | 125 | (— 225) | (250) | (250) | (200) | 50 |
| Resultaten | 150 | — | 175 | — 25 | 225 | 525 | 525 | — |
| 1957 : | | | | | | | | |
| Ramingen | (350) | — 50 | 100 | (— 50) | 250 | (600) | (450) | (150) |
| Resultaten | 300 | — 100 | 150 | — 50 | 75 | 375 | 225 | 150 |
| 1958 : | | | | | | | | |
| Ramingen | (200) ⁴ | — | 50 | (— 250) | — 100 | (— 100) ⁴ | (— 100) ⁴ | — ⁴ |
| Resultaten | 250 | — 25 | — | — 150 | — 100 | — 25 | — 75 | 50 |
| 1959 : | | | | | | | | |
| Ramingen | (550) ⁵ | 50 | 150 | (25) | 25 | (800) ⁵ | (600) ⁵ | (200) ⁵ |
| Resultaten | 500 | 75 | 200 | 75 | 125 | 975 | 500 | 475 |
| 1960 : | | | | | | | | |
| Ramingen | 500 ⁶ | 175 | 350 | (50) | (350) | (1.425) ⁶ | (1.075) ⁶ | 350 ⁶ |
| Resultaten | 450 | 75 | 325 | 425 | 225 | 1.500 | 825 | 675 |

De ramingen zijn aan volgende bronnen ontleend : 1951, *Economic Survey* voor 1951 (zonder aanpassing voor begrotingswijzigingen, aangezien de ramingen met een consecutieve budgettaire actie rekening houden); 1952, *Survey* voor 1952 (na de begroting gepubliceerd, doch dat alleen wijzigingen tussen de hier aangehaalde financiële jaren weergeeft); 1953-1959, de gegevens zijn gebaseerd op opmerkingen en ramingen in het *Economic Survey* en de rede van de begroting van elk jaar; de cijfers voor de jaren 1953-1957 werden voorgesteld door R.C. Tress in artikels verschenen in het juninummer van *London and Cambridge Economic Service*. Onzekere cijfers staan tussen haakjes.

De cijfers van de resultaten komen uit de ramingen tegen de marktprijzen van 1954 in *National Income and Expenditure*, 1961.

¹ Alle wijzigingen, uitgedrukt in prijzen van toepassing tijdens het jaar dat dit van de raming voorafgaat, zijn afgerond tot de dichtst bijgelegen £ 25 miljoen.

² Lopende uitgaven in goederen en diensten.

³ Incl. £ 100 miljoen voor begrotingswijzigingen (zijnde de negen twaalfden van de verwachte weerslag op het verbruik van de begroting van een geheel jaar); men heeft verondersteld dat de helft zou terugslaan op de invoer en de helft op het B.N.P.

⁴ Incl. £ 50 miljoen voor begrotingswijzigingen en een kleinere marge voor de versceping van de controle op de huurkoopverrichtingen die tijdens de herfst ingevoerd werd; men veronderstelde dat de uitwerking van die versceping voor de ene helft zou terugslaan op de invoer en voor de andere helft op het B.N.P.

⁵ Incl. £ 150 miljoen voor begrotingswijzigingen; een derde werd toegeschreven aan de invoer, twee derden aan het B.N.P.

⁶ Onder aftrek van £ 50 miljoen voor de huurkoopbeperkingen van april.

Niettemin gaf de prognose van 1951 een verkeerde voorstelling van verschillende belangrijke punten. De regeringsuitgaven en de produktie waren te hoog geschat — vergissingen die misschien gedeeltelijk aan elkaar verwant waren en gedeeltelijk elkaar compenseerden (tabel IV). Nog belangrijker was dat enorme investeringen — en niet onbeduidende, zoals voorzien — in voorraden werden gedaan. Hierdoor nam de druk van de vraag op de binnenlandse middelen gedeeltelijk toe en werd 1951 een sterk uitgesproken « boomjaar »; die ontwikkeling had eveneens een onverwachte stijging van de invoer tot gevolg. Van even grote betekenis was het feit dat de inkomsten uit het buitenland daalden in plaats van te stijgen, en de ruilvoet meer verslechterde dan verwacht (tabel VI) ⁽²¹⁾.

De betalingsbalanscrisis was niet in de eerste plaats het gevolg van het beleid; ook zou een wijziging in de politiek bij de jaarwisseling 1950-1951 niet meer hebben kunnen bereiken dan een beperking van de scherpe betalingsbalanscrisis die in de herfst van 1951 uitbrak. Had men evenwel het tekort van de betalingsbalans voorzien, dan zou de overheid vermoedelijk een voorzichtiger economisch beleid gevoerd hebben. Het beleid kan eveneens terecht gelaakt worden omdat het de gevaren van de binnenlandse inflatie onderschat heeft: er bestond reeds een sterke vraag en de onvoorziene stijging ervan bracht de economie zeker boven het ideale peil. Ook op dit punt blijken de ramingen het beleid bepaald op het dwaalspoor gebracht te hebben. Men voelt dat aan de basis van deze fouten een andere fundamentele en minder eenvoudige fout liggen moest. Door de verwezenlijking van een groot-scheeps verdedigingsprogramma na te streven, werd de economie door de H. Gaitskell aan grote risico's blootgesteld. Steeds dient overwogen te worden dat

⁽²¹⁾ Wat de reserves betreft, was de onvoorziene verslechteringen van de betalingsbalans van het overige sterlinggebied zo belangrijk als die van de balans van het Verenigd-Koninkrijk.

de ramingen aan vergissingen onderhevig zijn. Wellicht werd het beleid op dit kritiek ogenblik niet met de nodige ernst gevoerd, of werden de ramingen te letterlijk opgenomen en werd alles te zamen aan de imponderabilia te weinig betekenis gehecht.

4. Nauwkeurigheid van de ramingen voor de jaren 1951-1960.

Alhoewel de ramingen na 1951 werden voortgezet ⁽²²⁾, werden zij niet meer in nauwkeurige kwantitatieve vorm gepubliceerd. Men legde de nadruk op de vermoedelijke ontwikkeling van de « werkelijke » uitgaven en op de gevolgen ervan voor het produktiepeil: dit paste helemaal in de nieuwe situatie waar een overtollige vraag niet langer als vanzelfsprekend aanvaard werd. Hoewel de regering het verstrekken van rekenkundige gegevens *ex ante* stopzette, heeft zij tijdens de meeste jaren redelijk nauwkeurige aanduidingen gegeven aangaande haar verwachtingen; en, uitgaande van de cijfers en opmerkingen die in het *Economic Survey* en in de rede over de begroting verspreid zijn, kan men zich een voorstelling vormen van de officiële verwachtingen. Tabel IV is een poging om de officiële ramingen opnieuw te meten. Zij is zeker niet nauwkeurig, maar voor het hier beoogde doel ⁽²³⁾ is zij wellicht juist nauwkeurig genoeg.

Tijdens de eerste jaren hadden de produktie- en uitgavenramingen, zoals reeds gezegd, betrekking op het gemiddelde van het gehele kalenderjaar. De voorziene « wijzigingen » vermeld in tabel IV zoals in de voorgaande tabellen, zijn dus wijzigingen van het ene kalenderjaar tot het andere. Tijdens de

⁽²²⁾ Zie het getuigenis van de Thesaurie in de *Radcliffe Memoranda*, deel 1, blz. 93.

⁽²³⁾ Een poging tot dergelijke wedersamenstelling werd ondernomen door R. C. Tress en elk jaar gepubliceerd (Zie de juni-nummers van het *London and Cambridge Economic Service*. Tabel IV steunt op zijn interpretatie van de jaren 1953-1957.

Tabel V.

Ramingsfouten, 1951-1960 ¹

(Miljoenen ponden, tegen constante prijzen)

| Raming vergeleken met vorig jaar | Verbruiks-uitgaven | Overheid | Vaste investeringen | Investerings in voorraden | Uitvoer | Gezamenlijke finale uitgaven | waarvan | |
|----------------------------------|--------------------|----------|---------------------|---------------------------|---------|------------------------------|---------|---------|
| | | | | | | | B.N.P. | Invoer |
| 1951 | 100 | 225 | (50) | — 625 | 150 | — 100 | — 50 | — 50 |
| 1952 | — 25 | — 125 | (— 50) | (275) | 125 | 200 | 225 | — 25 |
| 1953 | — 25 | 50 | — 50 | 125 | — | 100 | 50 | 50 |
| 1954 | (— 300) | 75 | (— 100) | (— 25) | (— 200) | (— 550) | (— 425) | (— 125) |
| 1955 | — 25 | 100 | 25 | — 225 | 100 | — 25 | 200 | — 225 |
| 1956 | (—) | — 50 | — 50 | (— 200) | (25) | (— 275) | (— 325) | 50 |
| 1957 | (50) | 50 | — 50 | (—) | 175 | (225) | (225) | (—) |
| 1958 | (— 50) | 25 | 50 | (— 100) | — | (— 75) | (— 25) | — 50 |
| 1959 | (50) | — 25 | — 50 | (— 50) | — 100 | (— 175) | (100) | (— 275) |
| 1960 | 50 | 100 | 25 | (— 375) | (125) | (— 75) | (250) | — 325 |
| Gemiddelde vergissing . | 75 | 75 | 50 | 200 | 100 | 175 | 175 | 125 |
| Gemiddelde afwijking . | — 25 | 50 | — 25 | — 125 | 50 | — 75 | 25 | — 100 |

¹ Berekeningen gebaseerd op tabel IV.

jongste jaren had de raming betrekking op de wijziging die gedurende de volgende twaalf maanden ongeveer verwacht werd. Ramingen in deze laatste vorm hebben een veel directer nut voor het beleid en een vergelijking van die ramingen met de werkelijke feiten vormt een strengere test van de ramings-talenten. De ramingen werden hier niet op deze wijze getest, daar dit alleen voor de jongste jaren zou mogelijk geweest zijn ⁽²⁴⁾.

Dit artikel heeft niet tot doel de ramingen van een bepaald jaar in detail te onderzoeken, maar wel tot een algemeen besluit te komen in verband met het succes van de prognose in de loop van het decennium. Men kan slechts algemene besluiten trekken, daar noch de gissingen aangaande de officiële ramingen, noch — en dit is even belangrijk — de *ex post* ramingen van de wijzigingen die zich werkelijk voordeden, als nauwkeurig kunnen beschouwd worden. Dientengevolge kan er weinig betekenis gehecht worden aan waarneembare individuele vergissingen van minder dan £ 100 miljoen. Zo ook moet de raming van een post die *gemiddeld over geheel het decennium* op £ 50 miljoen na juist was, als een goede raming beschouwd worden.

Grafiek 1 geeft een geschikte samenvatting van de belangrijkste resultaten. Zij vergelijkt voor elk jaar de verwachte en de werkelijke wijziging in de gezamenlijke finale uitgaven. Het blijkt dat de richting van de wijziging voor elk jaar juist voorzien was. Door elkaar genomen, was de omvang van de wijzi-

voor de verbruiksuitgaven, de overheidsuitgaven en voor de uitvoer bleek de gemiddelde vergissing tussen £ 50 en £ 100 miljoen te liggen. Alleen in de raming van de voorraadwijzigingen was de fout aanzienlijk. De fouten in de raming van de afzonderlijke posten wogen gedeeltelijk tegen elkaar op, zodat de gemiddelde fout bij de raming van de gezamenlijke finale uitgaven nagenoeg £ 200 miljoen bedroeg (of 1 pct. van de finale uitgaven). De fouten in de ramingen van het nationaal produkt en van de invoer waren in dit bedrag begrepen; zij lagen respectievelijk beneden 1 en 3 pct. De ramingen van sommige afzonderlijke posten blijken een constante *afwijking* te vertonen. Men was geneigd de verhoging van de invoer te onderschatten. Door elkaar genomen, blijkt slechts de helft van de huidige verhoging (van gemiddeld £ 200 miljoen per jaar) te zijn voorzien. Ook de investeringen in voorraden blijken bestendig onderschat; blijkbaar verwachtte men meestal een vermindering van de voorraden, terwijl zij in feite gemiddeld met £ 75 miljoen per jaar stegen.

Sedert 1951 gaven de officiële verklaringen sommige aanduidingen aangaande de verwachtingen van de regering t.a.v. de ontwikkeling van de betalingsbalans. Deze gegevens waren meestal minder nauwkeurig dan de aanduidingen die op de binnenlandse vraag betrekking hadden. In tabel VI is een poging ondernomen om deze ramingen opnieuw te meten. De meest twijfelachtige gissingen werden opnieuw tussen haakjes vermeld aangezien de verkeerde interpretatie van de ramingen in deze gevallen £ 50 tot £ 100 miljoen kan bereiken. Ook hier is de tabel niet betrouwbaar genoeg om andere algemene besluiten toe te laten.

Grafiek 1
PROGNOSE VAN FINALE UITGAVEN, 1951-1960

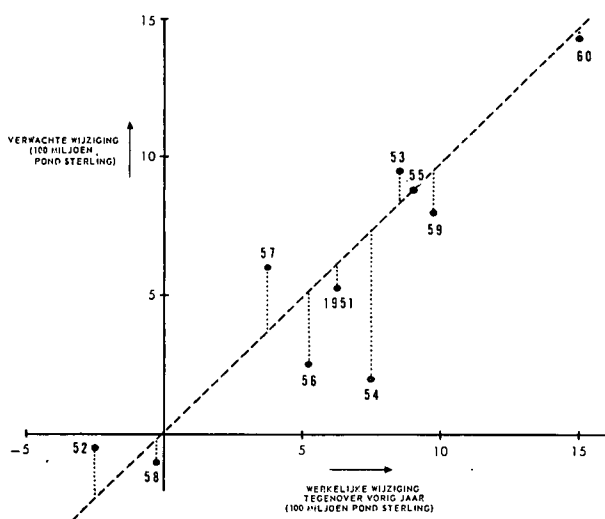

gingen evenwel één vijfde te laag geraamd. Aangezien de trend een stijgende lijn volgt, vertoonden de ramingen dus een neerwaartse afwijking.

Een scherpere ontleding van de ramingsfouten (tabel V) toont aan dat de ramingsfout slechts voor één categorie finale uitgaven, met name de investeringen in vaste activa, gemiddeld beneden £ 50 miljoen bleef.

Cijfers voor de grafieken 1 en 2

| | Finale uitgaven | | Betalingsbalans | |
|------------|-----------------|------------|-----------------|------------|
| | Ramingen | Resultaten | Ramingen | Resultaten |
| 1951 | 525 | 625 | — 300 | — 750 |
| 1952 | — 50 | — 250 | 650 | 550 |
| 1953 | 950 | 850 | — 75 | — 25 |
| 1954 | 200 | 750 | 200 | — |
| 1955 | 875 | 900 | — 25 | — 300 |
| 1956 | 250 | 525 | 300 | 350 |
| 1957 | 600 | 375 | 150 | 25 |
| 1958 | — 100 | — 25 | 150 | 75 |
| 1959 | 800 | 975 | — 100 | — 250 |
| 1960 | 1.425 | 1.500 | — 50 | — 400 |

Uit de tabel blijkt dat zowel de finale uitgaven als de richting der wijzigingen in de betalingsbalans gedurende de tien jaar juist geraamd werden. Verslechteringen van de betalingsbalans zijn blijkbaar minder goed geraamd dan verbeteringen (grafiek 2), zodat het saldo van de balans van het lopend ver-

⁽²⁴⁾ Zie evenwel Neild en Shirley, *op. cit.*, die over dit onderwerp uitleg verstrekken.

Tabel VI. **Voorspellingen van de jaarlijkse wijzigingen in de betalingsbalans, 1951-1960**
(Miljoenen ponden, jaarlijkse wijzigingen)

| | Uitvoervolume 1 | Invoervolume 1 2 | Ruilvervoet 3 | Netto onzichtbare transacties 4 | Betalingsbalans |
|------------------|-----------------|------------------|---------------|---------------------------------|-----------------|
| 1951 : | | | | | |
| Ramingen | 100 | 200 | — 250 | 50 | — 300 |
| Resultaten | — 50 | 250 | — 400 | — 50 | — 750 |
| 1952 : | | | | | |
| Ramingen | 50 | — 300 | 150 | 150 | 650 |
| Resultaten | 75 | — 275 | 275 | 75 | 550 |
| 1953 : | | | | | |
| Ramingen | 75 | 300 | (200) | (— 50) | (— 75) |
| Resultaten | 75 | 250 | 225 | — 75 | — 25 |
| 1954 : | | | | | |
| Ramingen | 100 | — | (100) | — | (200) |
| Resultaten | 200 | 125 | — 25 | — 50 | — |
| 1955 : | | | | | |
| Ramingen | 350 | 225 | (— 150) | — | (— 25) |
| Resultaten | 250 | 450 | 25 | — 125 | — 300 |
| 1956 : | | | | | |
| Ramingen | (250) | 50 | (—) | 100 | (300) |
| Resultaten | 225 | — | 125 | — | 350 |
| 1957 : | | | | | |
| Ramingen | 250 | (150) | (50) | (—) | (150) |
| Resultaten | 75 | 150 | 75 | 25 | 25 |
| 1958 : | | | | | |
| Ramingen | — 100 | (—) | (200) | 50 | (150) |
| Resultaten | — 100 | 50 | 275 | — 50 | 75 |
| 1959 : | | | | | |
| Ramingen | 25 | (200) | (—) | (25) | (— 150) |
| Resultaten | 125 | 475 | 200 | — 100 | — 250 |
| 1960 : | | | | | |
| Ramingen | (350) | 350 | (— 50) | (—) | (— 50) |
| Resultaten | 225 | 675 | 150 | — 100 | — 400 |

Ramingsfouten

(+ = overschatting van de geraamde waarde)

| | | | | | |
|-----------------------------|-------|-------------------|---------|--------|--------|
| 1951 | 150 | — 50 | 150 | 100 | 450 |
| 1952 | 125 | 25 | — 125 | 75 | 100 |
| 1953 | — | 50 | (— 25) | (25) | (— 50) |
| 1954 | — 100 | — 125 | (125) | 50 | (200) |
| 1955 | 100 | — 225 | (— 175) | 125 | (275) |
| 1956 | (25) | 50 | (— 125) | 100 | (— 50) |
| 1957 | 175 | (—) | (— 25) | (— 25) | (125) |
| 1958 | — | (— 50) | (— 75) | 100 | (75) |
| 1959 | — 100 | (— 275) | — 200 | (75) | 100 |
| 1960 | (125) | — 325 | — 200 | (100) | (350) |
| Gemiddelde vergissing | 100 | 125 | 125 | 75 | 175 |
| Gemiddelde afwijking | 50 | — 50 ² | — 75 | 75 | 150 |

De *ramingen* zijn overgenomen uit *Economic Surveys* en begrotingsredevoeeringen, die gewoonlijk slechts vage aanduidingen verschaffen; de meest twijfelachtige cijfers (aangeduid tussen haakjes) kunnen afwijkingen vertonen van ± £ 50 miljoen. De *ramingen* van de volumes stemmen overeen met die van tabel IV; dit betekent dat de cijfers betreffende de invoer (en de balans van het lopend verkeer) kleine aanpassingen ondergingen ten einde rekening te houden met begrotingswijzigingen.

De *resultaten* zijn overgenomen uit *National Income and Expenditure*, 1961.

1 Tegen de prijzen van vorig jaar.

2 + betekent een stijging of een overschatting van de invoer, wat evenwel het totaal van de balans van het lopend verkeer *vermindert*.

3 Als volgt berekend: [De verandering in de uitvoer min de invoer tegen courante prijzen] minus [de verandering in de uitvoer min de invoer tegen vaste prijzen].

4 Incl. de militaire hulp.

keer per jaar, door elkaar genomen, £ 100 tot £ 200 miljoen beneden de verwachtingen bleef.

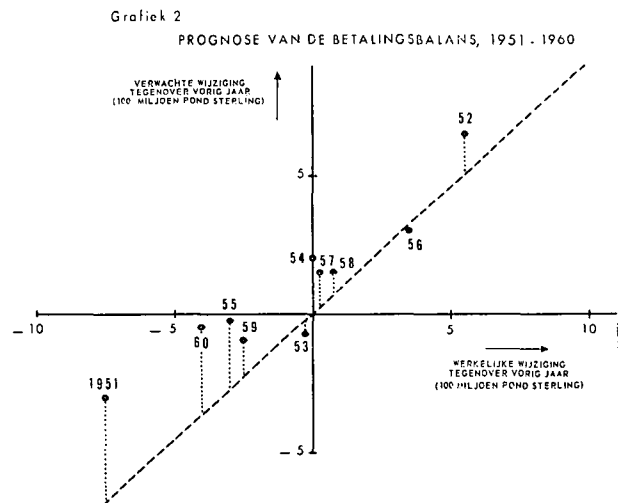

Deze vergissing schijnt hoofdzakelijk te wijten aan de gebrekkige raming van het stijgingspercentage van de invoer (reeds hierboven vermeld). Er bestond ook een tendentie om de balans der onzichtbare transacties te overschatten en de ruilvervoet te onderschatten: doch deze vergissingen waren kleiner en over het geheel van het decennium wogen ze vrijwel tegen elkaar op. De gemiddelde jaarlijkse vergissing bedroeg voor elk der vier besproken posten ongeveer £ 75-125 miljoen. De fouten bij de ramingen van de ruilvervoeten gingen vaak gepaard met vergissingen in tegengestelde richting bij de ramingen van de uitvoer en het onzichtbare inkomen. Men mag zich om economische redenen aan dergelijke tendentie verwachten⁽²⁵⁾.

5. Invloed van de prognosefouten op het beleid, 1951-1960.

Uit zuiver technisch oogpunt beschouwd, kunnen de resultaten van de officiële ramingen tijdens het jongste decennium vrij verdienstelijk lijken. Niettemin verliepen de gebeurtenissen betrekkelijk gelijkmatig, met slechts geringe trendwijzigingen. In zulke omstandigheden zou men verwachten dat de gebeurtenissen betrekkelijk goed zouden voorzien zijn, aangezien men bij het maken van een prognose steeds geneigd is het verleden in de toekomst te projecteren.

Billijkheidshalve mag gezegd worden dat de stabilisatiepolitiek tijdens deze periode haar voornaamste doelstellingen bereikte. Er waren geen ernstige

(25) Een verslechtering van de ruilvervoet van Groot-Brittannië betekent gewoonlijk een stijging van de wereldprijzen voor basisprodukten. Dit betekent, van de andere kant, dat de verbruikers in de grondstofproducerende landen meer Britse uitvoer kunnen afnemen en ook dat de opbrengsten van Britse investeringen in deze landen toenemen.

Indien men de ramingen van de uitvoer, de onzichtbare transacties en de ruilvervoeten afzonderlijk beschouwt, bedraagt het totaal van de vergissingen (ongeacht de richting van de vergissing) tijdens de jongste tien jaar gemiddeld £ 300 miljoen. Indien men de ramingen te zamen neemt, wordt de gemiddelde vergissing tot £ 125 miljoen verminderd.

recessies en de groei, alhoewel niet opzienbarend snel, was vrij bestendig. Men kan wel beweren dat het beleid in sommige opzichten een verkeerde richting uitging — bijv. dat een eenvormige vermindering van de vraag zowel de prijsstabiliteit als de betalingsbalans zou begunstigd hebben — (dergelijke problemen dienen in een later stadium van deze studie grondiger besproken te worden). Doch indien zulke strategische fouten begaan werden, dan was dit omdat een situatie verkeerd aangepakt werd en niet omdat de prognose van die situatie faliekant uitviel.

Met meer recht kan men echter beweren dat de ramingen er niet in slaagden de betrekkelijk geringe schommelingen te voorzien — schommelingen niet zozeer in het peil van de gezamenlijke vraag dan wel in het groeipercentage ervan. Zoals reeds gezegd, werd een tendentie waargenomen om de wijzigingen in de gezamenlijke vraag te onderschatten en waren enkele aanzienlijke schommelingen in het groeipercentage niet voorzien. Aldus was de recessie van 1952 te wijten aan de beweging der voorraden, niet voorzien in de ramingen van dat jaar. Het begin van de « boom » van 1954 was evenmin voorzien — de deskundigen vreesden inderdaad dat de recessie in de Verenigde Staten een conjunctuureruggang in Groot-Brittannië zou teweegbrengen. Daarentegen kwamen in de ramingen van 1955 weinig fouten voor en blijkt dat de groeistilstand in 1956-1958 eveneens vrij behoorlijk voorzien werd. De daaropvolgende nieuwe expansie werd in 1959 zichtbaar opnieuw onderschat, doch misschien niet in 1960.

Deze vergissingen in verband met de binnenlandse toestand hebben blijkbaar geleid tot vrijwel gelijkwaardige fouten in de ramingen betreffende de betalingsbalans. Zoals reeds gezegd, blijken belangrijke ongunstige schommelingen van de betalingsbalans merkbaar onderschat. In 1955 en 1960, maar niet in 1951, kan de vergissing grotendeels verklaard worden door de onvoorziene stijging van het invoervolume (tabel VI) — vergissing die waarschijnlijk verband hield met de gedeeltelijke mislukking van de prognose aangaande de ontwikkeling van de binnenlandse « boom ».

Over het geheel beschouwd, kunnen deze prognosevergingen betrekkelijk gering lijken. Doch wordt de aandacht op de beslissende periodes geconcentreerd, dan blijkt het duidelijk dat die vergissingen in de prognose tot vergissingen in het beleid moeten geleid hebben. Het feit dat de « boom » van 1951 niet werd voorzien, werd reeds besproken (§ 2 hierboven). De vlugge ommekeer die aanleiding gaf tot de recessie van 1952 — recessie die te wijten was aan de beweging der voorraden — was evenmin voorzien; en de recessie moet in zekere mate tenminste verergerd zijn door de strakke monetaire politiek die toen pas ingeluid was. In 1954-1955, en opnieuw in 1959-1960, was het beleid ten dele aansprakelijk voor de « boom », waarvan de omvang niet juist geraamd was.

Het bestaan van die onvolmaaktheden betekent niet dat het beleid beter zou geweest zijn had men geen ramingen gemaakt. De rechtvaardiging van de ramingen ligt niet in het feit dat men mag verwachten dat ze volkomen juist zouden zijn, doch veeleer in het feit dat rekening werd gehouden met alle belangrijke factoren die kunnen voorzien worden. Kwantitatieve prognoses maken het gebruik van praktische wijsheid en intuïtie niet overbodig, noch minder wenselijk. Doch een actie ondernomen na een zorgvuldig onderzoek van de mogelijkheden betekent — ondanks het menselijk vooroordeel — vrijwel zeker een verbetering in vergelijking met een actie die zonder dit voorafgaand onderzoek ondernomen werd.

Niettemin kunnen de ramingen klaarblijkelijk nog aanzienlijk verbeterd worden. Het feit alleen dat de schommelingen van de economische toestand doorgaans onderschat worden — een besluit dat men uit dit artikel kan trekken —, zou tot een verbetering moeten leiden. Het zou nog nuttiger zijn indien wij wisten waarom de wijzigingen onderschat werden. In de economische ontwikkeling wisselden de trage en snelle groeifasen elkaar af en men mag

beweren dat deze cyclische bewegingen niet steeds het gevolg moeten geweest zijn van een natuurlijke cyclus, doch veelal van een wisselend regeringsbeleid. Het feit dat men niet voldoende rekening hield met de *vertraagde* uitwerking van de maatregelen die in het raam van het economische beleid getroffen werden, is wellicht een van de redenen van de gedeeltelijke mislukking van de ramingen. De begrotingen werden opgesteld met het oog op de toestand van het lopende jaar; het was wellicht daarom dat zij geen rekening hielden met de onrechtstreekse invloeden van de dynamische wisselwerkingen van de verschillende sectoren van de economie — invloeden die slechts belangrijk worden voor periodes van meer dan een jaar. Dit toont op zijn beurt aan dat de ramingen die slechts over een jaar of minder lopen, nauwelijks als geschikte basis voor het beleid kunnen dienen. Ramingen over een enigszins langere periode zouden als vrij onnauwkeurig moeten beschouwd worden. Doch zij zouden de aandacht vestigen op invloeden en wisselwerkingen die thans wellicht genegeerd worden en zij zouden misschien toelaten de gevolgen van wijzigingen in het beleid beter te voorzien.

DE HERVORMING VAN 1 JANUARI 1962 EN DE BELGISCHE GELDMARKT

Onderhavig artikel beschrijft, in een eerste gedeelte, de hervorming van 1 januari 1962; de huidige werking van de geldmarkt te Brussel zal in een tweede deel worden behandeld en in de volgende aflevering van dit *Tijdschrift* verschijnen; dit tweede deel is een bijwerking van de studie over « De Belgische geldmarkt », die in het Aprilnummer 1960 werd opgenomen. Hierin wordt rekening gehouden met de veranderingen voortvloeiend uit de hervorming in het begin van het jaar en met sommige andere wijzigingen van de werking der geldmarkt, sedert bovenvermelde studie verscheen.

Deel I

DE GELDMARKTHERVORMING VAN 1 JANUARI 1962

De hervorming die op 1 januari 1962 van kracht werd, bracht diepgaande wijzigingen aan de werking van de geldmarkt aan. Zij kunnen in vier punten samengevat worden :

- 1) afschaffing van de kas- en dekkingscoëfficiënten van de banken en instelling van een « minimumpercentage » aan overheidspapier;
- 2) invoering van een kasreservepercentage;
- 3) uitgifte van de certificaten van het Rentenfonds bij gunning en herziening van het stelsel der schatkistcertificaten B;
- 4) wijziging van het regime van vaststelling der creditrentetarieven in de banken.

1. Afschaffing van de kas- en dekkingscoëfficiënten van de banken en instelling van een « minimumpercentage » aan overheidspapier.

Bij haar reglement van 31 maart 1946 vastgesteld in uitvoering van artikel 11 van het koninklijk besluit n° 185 van 9 juli 1935, legde de Bankcommissie drie verplichte bankcoëfficiënten op, met name : een kascoëfficiënt, een dekkingscoëfficiënt en een solvabiliteitscoëfficiënt. Dit stelsel onderging nadien verscheidene wijzigingen, waarvan de voornaamste werden aangebracht door het reglement van oktober 1949 en door de hervorming van de geldmarkt in november 1957 ⁽¹⁾.

(1) Over het verloop van de bankreglementering sedert het einde van de oorlog tot 1957, zie twee artikelen : « De bankcontrole in België en Nederland » en « De hervorming van de geldmarkt. Rol van de Nationale Bank en van het Rentenfonds in de open-marktpolitiek », verschenen in onderhavig *Tijdschrift* in maart en november 1957.

Door de afschaffing van de kas- en dekkingscoëfficiënten op 1 januari 1962, bleef van het stelsel der bankcoëfficiënten nog alleen de solvabiliteitscoëfficiënt over ⁽¹⁾.

a) Afschaffing van de kascoëfficiënt.

Sedert de kascoëfficiënt in 1946 in werking trad, werd hij voor de banken met grote circulatie vastgesteld op 4 pct. van het opeisbare passief in Belgische franken op maximum twee jaar. Voor de andere categorieën van banken werd hij vanaf 1949 tot hetzelfde peil teruggebracht. Die coëfficiënt was samengesteld uit kasmiddelen welke daggeldleningen voor ten hoogste 2 pct. van het opeisbare passief mochten omvatten. Daar de kascoëfficiënt ongewijzigd bleef, was hij niet als geldpolitiek instrument bedoeld. Hij werd daarentegen geacht de liquiditeit van de banken te vrijwaren en uit dien hoofde droeg hij een structureel karakter.

De opheffing van de kascoëfficiënt is gerechtvaardigd door het feit dat de banken spontaan een kaspositie handhaafden die aan de behoeften was aangepast, behoeften die van bank tot bank, naargelang de kenmerken van hun bedrijvigheid, soms sterk uiteenlopen. De eenvormige kascoëfficiënt van 4 pct. hield bovendien niet genoeg rekening met de verscheidenheid der feitelijke toestanden. Er werd inderdaad vastgesteld dat sommige banken hun kasmiddelen, in overeenstemming met hun bijzondere bedrijvigheid, op een hoger peil hielden dan reglementair was voorgeschreven, terwijl andere banken, wier verplichte kasvoorraad voortdurend hun behoeften overtrof, doorlopend een belangrijk bedrag aan daggeld binnen de toegelaten grens van 2 pct. uitleenden.

b) Afschaffing van de dekkingscoëfficiënt.

Op het einde van de oorlog omvatte het actief der banken een hoog percentage overheidspapier, ten gevolge van de sterke kredietvraag van de Schatkist en de geringe kredietvraag van de bedrijven gedurende de bezetting. Eens de vrede hersteld, mocht men verwachten dat de banken een grotere

(1) Cf. Besluit van de Bankcommissie van 21 december 1961 houdende intrekking, onder voorbehoud van overgangsmaatregelen, van de beschikkingen met betrekking tot de thesaurie en de dekkingen van het reglement op de bankcoëfficiënten dd. 11 oktober 1949 (Staatsblad van 30 december 1961, blz. 9.892-9.893). De tekst van dat besluit werd overgenomen in het januarinummer 1962 van onderhavig *Tijdschrift*, blz. 18-19.

kredietverlening aan de bedrijven door tegeldemaking van overheidspapier zouden trachten te financieren. Om te voorkomen dat zulk verschijnsel voor de economie schadelijke afmetingen zou aannemen, werd, krachtens een reglement van de Bankcommissie van 29 januari 1946, aan de banken een minimumverhouding opgelegd, de z.g. dekkingscoëfficiënt, die voor de banken met grote circulatie op 65 pct. werd vastgesteld en de verhouding bepaalde tussen, eensdeels, de kasmiddelen en de schatkistcertificaten op maximum één jaar en, anderdeels, het opeisbaar passief op ten hoogste twee jaar.

De bij de aanvang van 1946 voorgeschreven dekking mocht dus slechts schatkistcertificaten op korte termijn omvatten; bovendien waren de bestanddelen van de dekking dezelfde voor het gezamenlijk opeisbaar passief, welke ook de looptijd ervan was.

Een reglement dat op 11 oktober 1949 werd uitgevaardigd, bracht in dit opzicht meer soepelheid.

In het opeisbaar passief werd een onderscheid gemaakt tussen, enerzijds, het passief op ten hoogste één maand en, anderzijds, het passief op meer dan één maand. In de dekking van die laatste categorie mocht overheidspapier dat binnen de vijf jaar verviel, opgenomen worden. Wat de dekking van het opeisbaar passief op ten hoogste één maand betreft, zij was onderverdeeld in een partiële dekking en in een gediversifieerde of bijkomende dekking. Deze laatste mocht op ten hoogste drie jaar vervallend overheidspapier omvatten. Het was alleen voor de samenstelling van de partiële dekking, die voor de banken met grote circulatie 50 pct. van het passief, op ten hoogste één maand moest bereiken, dat de inschrijving op overheidspapier op maximum twaalf maanden verplichtend bleef. Nadien mocht overheidspapier met langere looptijd in de gediversifieerde dekking van het passief op ten hoogste één maand en in die van het passief op meer dan één maand opgenomen worden.

Het stelsel der dekkingscoëfficiënten dat in 1946 ingevoerd en in 1949 aangepast werd, had het nadeel dat, in een periode van fundamentele expansie van de bankdeposito's, de Schatkist automatisch werd gestijfd. Daardoor oefende zij een directe invloed uit op de totale vraag van de economie, aangezien de Schatkist, die steeds in geldnood verkeerde, het provenu van de certificaten waarop de banken moesten inschrijven wanneer hun opeisbaar passief steeg, onmiddellijk opnieuw uitgaf. Omgekeerd, was aan het stelsel het bezwaar verbonden dat een toevallige daling van de deposito's de Schatkist in moeilijkheden dreigde te brengen, zoals dat in het tweede halfjaar van 1957 het geval was.

Om in die nadelen te voorzien, werd het stelsel der dekkingscoëfficiënten op 12 november 1957 opnieuw gewijzigd. De bij de banken ondergebrachte schuld op korte termijn werd omgezet in schatkistcertificaten A en B van een speciale staatslening; de

A-tranche werd gevormd uit 1 15/16 pct. rentende certificaten met één jaar looptijd; de B-tranche bestond uit certificaten op vier maanden waarvan de rente gekoppeld werd aan de discontovoet van de Nationale Bank voor geaccepteerde, in een bank gedomicilieerde wissels. Het bedrag van de speciale lening werd eens voor altijd vastgesteld. In geval het opeisbaar passief van de banken toenam, zouden zij hun partiële dekking aanvullen door in te schrijven op certificaten uit te geven door het Rentenfonds waardoor de liquide middelen naar dit organisme en niet meer naar de Schatkist zouden vloeien. De certificaten van het Rentenfonds droegen dezelfde rente als de effecten van de B-tranche. In 1961 lag die rente 1/4 pct. onder de discontovoet van de Nationale Bank.

De door de hervorming van 1957 ingevoerde mechanismen boden onbetwistbare voordelen.

In de eerste plaats maakten zij een einde aan het multiplicatoreffect dat automatisch via de Schatkist werd uitgeoefend, in tijden van een stijgend opeisbaar passief der banken.

Omgekeerd, kon de Schatkist zich door deze mechanismen veilig stellen tegen de spanningen welke voorheen de terugbetaling van belangrijke bedragen schatkistcertificaten veroorzaakte wanneer het opeisbaar passief der banken inkromp. Sedert de hervorming van november 1957 vangt het Rentenfonds de weerslag van een dergelijke inkrimping op, hetzij rechtstreeks door terugbetalingen van zijn eigen certificaten aan de banken, hetzij onrechtstreeks door inschrijving op certificaten B ten belope van de door de banken geïncasseerde bedragen. Dit was het geval in 1960, toen de bankdeposito's daalden ten gevolge van de gebeurtenissen in Kongo.

Ten slotte kreeg het Rentenfonds door dit stelsel de beschikking over de reglementaire beleggingen van de middelen die de banken uit de expansie van hun opeisbaar passief verkregen; hiermee kon het, in het raam van zijn opdracht, zijn invloed op de markt der overheidsfondsen, op die van het kortlopend overheidspapier en op die van het daggeld versterken.

Het in 1957 ingevoerde stelsel onderwierp evenwel de activaverrichtingen van de banken nog aan reglementaire beschikkingen.

Hoewel deze laatste de financiering van de bedrijven niet hebben gehinderd en de vraag van deze laatste, behoudens in korte periodes van spanning, zonder moeilijkheden kon gedekt worden, bleek het niettemin wenselijk, in het raam van de expansiebevorderende maatregelen, de marge te verruimen van de middelen die de banken voor de financiering der kredietbehoeften van de bedrijven mogen ter beschikking stellen.

Nu het Rentenfonds over voldoende werkmiddelen beschikt, bleek het niet meer gerechtvaardigd starre mechanismen in stand te houden die de doelstellingen van het monetair beleid zouden in de weg staan.

c) *Instelling van een minimumpercentage overheidspapier.*

Ten gevolge van de afschaffing van de dekkingscoëfficiënt mogen de banken, vanaf 1 januari 1962, de tegenwaarde vrij beleggen van de nieuwe opeisbare passiva die reeds op het ogenblik van de hervorming bestonden en die nadien zullen gevormd worden boven een referentiepeil dat als volgt is bepaald : gemiddeld bedrag van het opeisbaar passief ⁽¹⁾ zoals blijkt uit de eindemaandstaten van 31 januari tot 31 oktober 1961 van elke bank. Voor de keuze van die periode diende men tijdstippen in aanmerking te nemen welke relatief dicht bij het ogenblik van de opheffing van de dekkingscoëfficiënt gelegen waren, om te vermijden dat de vrijmaking van het overheidspapier, waarop deze maatregel in perioden van een fundamentele aangroei der opeisbare passiva uitloopt, een te groot bedrag bereikt. Bovendien moest men een voldoende lange periode kiezen om de invloed van toevallige factoren uit te schakelen.

Hoewel de bijkomende opeisbare passiva vrij kunnen belegd worden, moet elke bank een minimumportefeuille ⁽²⁾ aanhouden die voornamelijk samengesteld is uit overheidspapier. Die portefeuille wordt berekend door op het referentiepeil van het hierboven vermelde opeisbaar passief, de vroegere dekkingscoëfficiënten toe te passen. Om na te gaan of de minimumportefeuille wordt in acht genomen, berekent men het gemiddelde per kalendermaand van de dagelijkse bedragen der in aanmerking komende activa.

Dank zij inzonderheid de afschaffing van de partiële dekkingscoëfficiënt, heeft de minimumportefeuille een globaal karakter in die zin dat de banken de bestanddelen ervan kunnen kiezen in de verhoudingen die hen het best passen voor het behoud van een juist evenwicht in hun beheersnormen.

Op de vrijheid van keuze voor de banken is er nochtans een belangrijke uitzondering : de banken mogen het bedrag aan schatkistcertificaten A tot nader order niet beneden het peil brengen van 1 januari 1962, nl. in totaal F 19,8 miljard.

De minimumportefeuille en het behoud van de schatkistcertificaten A in het bezit van de banken zijn conservatoire en voorlopige verplichtingen.

Is het opeisbaar passief van een bank beneden het referentiepeil gedaald, dan zal het bedrag van

de minimumportefeuille vastgesteld worden door op het aldus verminderde passief de oude dekkingscoëfficiënt toe te passen van de categorie waartoe de bank behoort.

De Bankcommissie kan afwijken van de beschikking in haar reglement op de bankcoëfficiënten, waarbij de schatkistcertificaten A voorlopig in de banken bevrozen worden, om een bank toe te laten dergelijke certificaten te gelde te maken wanneer zij wegens een sterke daling van haar deposito's, een hoeveelheid schatkistcertificaten A zou aanhouden, die het bedrag overtreft van de partiële dekking welke zij had moeten vormen indien het reglement op de bankcoëfficiënten van 11 oktober 1949 betreffende de kasmiddelen en de dekking van kracht was gebleven.

In dit geval zou het Rentenfonds op schatkistcertificaten A inschrijven voor het bedrag dat aan de bank zou zijn terugbetaald en daarvan de Belgische Vereniging der Banken op de hoogte brengen. Zodra zou blijken dat de daling van de op ten hoogste één maand opeisbare passiva van de betrokken bank niet toe te schrijven is aan een toevallige of voorbijgaande oorzaak, zou de Belgische Vereniging der Banken tot een nieuwe verdeling van de schatkistcertificaten A onder de banken overgaan.

2. Invoering van een kasreservepercentage.

Gelijktijdig met de afschaffing van de kas- en dekkingscoëfficiënten voerde de Bankcommissie, krachtens haar reglementaire bevoegdheid, een kasreservepercentage in ⁽¹⁾. Het vult de middelen aan waarover de monetaire autoriteiten beschikken en waarvan de voornaamste zijn : de discontovoet van de Nationale Bank, de door die instelling gestelde voorwaarden voor het disconteren van handelspapier en voor het verlenen van haar visum, alsook de openmarktverrichtingen.

Een wijziging van de discontovoet beïnvloedt de omvang van het bankkrediet door de kosten van dat krediet te beïnvloeden. Die weerslag zal gering zijn indien de kredietvraag weinig gevoelig is voor de kredietkosten. Dat blijkt nu vaak het geval te zijn. In het bijzonder, wanneer de bedrijven schulden bij hun bankiers aangaan om voorraden grondstoffen te vormen waarvoor zij een prijsstijging voorzien, zouden de winsten die zij hiervan verwachtten slechts door een zeer belangrijke verhoging van de rentetarieven sterk kunnen beïnvloed worden.

Bovendien is de bewegingsvrijheid van de Bank in het hanteren van haar discontovoet in neerwaartse richting beperkt door het risico rentedispariteiten met het buitenland te doen ontstaan, die kapitaal-

⁽¹⁾ Volgens het besluit van de Bankcommissie van 21 december 1961, dient onder « opeisbaar passief » verstaan het totaal van de niet door reële zekerheden gedekte verplichtingen in Belgische franken, waarvan de contractuele termijn hoogstens twee jaar bedraagt en die, ongeacht hun herkomst, te beschouwen zijn als deposito's, verplichtingen in rekening-courant, kortlopende leningen of op korte termijn te betalen waarden.

⁽²⁾ Behalve het overheidspapier omvat de « minimumportefeuille » de kasmiddelen en de gewaarborgde daggeldleningen. De tegoeden die de kasreserve vertegenwoordigen, worden echter uit de minimumportefeuille gesloten.

⁽¹⁾ Cf. Reglement van de Bankcommissie van 21 december 1961 ter invoering van een kasreservepercentage (Staatsblad van 30 december 1961, blz. 9.891-9.892). De tekst van dat reglement werd overgenomen in het Januarinummer 1962 van dit *Tijdschrift*, blz. 18-19.

uitvoer zouden veroorzaken. De Bank moest aan dit risico bijzondere aandacht schenken, wijl de renterarieven voor de termijndeposito's van de banken sedert 1957 aan de discontovoet werden gebonden. Hoewel die band door de hervorming van 1 januari 1962 soepeler gemaakt werd, zal een zeker risico blijven bestaan, want het is onmogelijk de creditrente van de debetrente der banken volledig te scheiden.

De voorwaarden die de Bank voor haar visum en voor het herdisconteren van handelspapier stelt, zijn beïnvloed door de gebruiken van handel en nijverheid en kunnen slechts binnen zekere perken gewijzigd worden. Bovendien moeten de banken slechts met de voorwaarden van de Bank rekening houden wanneer zij een gedeelte van hun portefeuille bij haar of bij het Herdiscontering- en Waarborginstituut moeten herdisconteren; sedert enkele tijd doen de banken maar zelden meer een beroep op het herdisconto van de Bank.

Hoewel de mogelijkheden van de open-marktpolitiek in 1957 en in 1959 werden verruimd, blijven zij toch beperkt, wijl men dient te voorkomen dat aankopen van overheidspapier de Staatskas zouden stijven en verkopen de markt zouden ontwrichten, waardoor de uitgiften van nieuwe staatsleningen onmogelijk zouden worden. Zelfs indien de overheidschuld in de komende jaren niet meer zou stijgen, zou de tweede beperking blijven bestaan, omdat in die jaren belangrijke leningen vervallen waarvoor conversieleningen dienen uitgegeven te worden.

De hantering van die verschillende instrumenten van de geldpolitiek is vaak een delicate taak en zij heeft veeleer een verspreide en indirecte uitwerking op de ontwikkeling van de totale vraag van de volkshuishouding. Het voordeel van het kasreservepercentage ligt hierin dat het rechtstreeks de liquiditeitspositie van de banken beïnvloedt en derhalve ook het vermogen van deze laatste om de globale vraag op te voeren.

De neutralisatietechniek door middel van een beweeglijk kasreservepercentage is geen nieuwigheid. Men vindt ze onder verschillende benamingen in een groot aantal landen terug. In de Verenigde Staten werden de banken aan dit stelsel onderworpen door de hervorming van 1933-1935. In Europa vond deze techniek slechts sedert de jongste oorlog algemeen ingang: de Duitse Bondsrepubliek voerde ze in vanaf 1948, Nederland in 1954, Groot-Brittannië in 1960 en Frankrijk in 1961. Die techniek werd eveneens en inzonderheid sedert 1947 in Italië toegepast, doch de modaliteiten en de werking ervan zijn, in dat laatste geval, vrij ver verwijderd van het beginsel waarop het kasreservepercentage steunt.

Het kasreservepercentage wordt door de Bankcommissie op voorstel van de Nationale Bank vastgesteld. De tussenkomst van die twee instellingen vloeit voort uit het koninklijk besluit n° 185 van 9 juli 1935, dat aan de Bankcommissie de reglementaire bevoegdheid inzake bankcoëfficiënten toekent.

Het optreden van de Nationale Bank op dat gebied moet dan ook via de Bankcommissie uitgeoefend worden. Haar optreden zal des te meer doeltreffend zijn, daar de instelling die speciaal met de bankcontrole belast is het percentage zal vaststellen en doen toepassen. Het voorstel van de Nationale Bank moet door de eisen van de geldpolitiek en de kredietcontrole gemotiveerd zijn.

Doel van het percentage is een volgens de omstandigheden veranderende hoeveelheid van de tegenposten der monetaire en quasi monetaire verplichtingen te neutraliseren door het vormen van een kasreserve. Deze laatste bestaat uit tegoeden in Belgische franken die bij de Nationale Bank in een speciaal deposito worden aangehouden; zoals voor de rekeningen-courant bij deze instelling, draagt de overeenkomstig het reservepercentage gevormde deposito geen rente. De Bankcommissie kan nochtans, op gemotiveerd verzoek van de Nationale Bank, het gedeelte van de reserve bepalen dat, volgens de omstandigheden, mag of moet aangehouden worden in dadelijk opeisbare tegoeden in Belgische franken bij het Rentenfonds of in speciaal overheidspapier bij de Nationale Bank. Die effecten mogen niet door pand, verzet of beletsel zijn bezwaard.

Het kasreservepercentage mag niet groter zijn dan 20 pct. van het totaal der monetaire verplichtingen en 7 pct. van het totaal der quasi monetaire verplichtingen. In dat verband moet onder monetaire en quasi monetaire verplichtingen worden verstaan de opeisbare passiva in Belgische franken met een contractuele termijn van ten hoogste twee jaar, die niet door reële zekerheden gedekt zijn en die, ongeacht hun herkomst, het karakter hebben van deposito's, verplichtingen in rekening-courant, kortlopende leningen of op korte termijn te betalen waarden. Die verplichtingen worden in drie categorieën verdeeld:

1° de direct of met een contractuele termijn van hoogstens één maand opeisbare verplichtingen;

2° de verplichtingen met een contractuele termijn van meer dan één maand tot hoogstens twee jaar;

3° de verplichtingen ingeschreven in depositoboekjes die aan de door de Bankcommissie bepaalde opvragingsvoorwaarden beantwoorden.

De monetaire verplichtingen zijn de opeisbare passiva van de eerste categorie, terwijl de quasi monetaire verplichtingen de tweede en de derde categorie omvatten. Die drie categorieën kunnen te zamen of afzonderlijk aan de reserveverplichting onderworpen worden, hetzij voor hun totaalbedrag, hetzij voor hun eventuele aangroei t.o.v. een referentiegegeven, hetzij nog voor een combinatie van dit laatste en van de waargenomen aangroei.

Voor de toepassing van de percentages wordt het bedrag van de monetaire en quasi monetaire verplichtingen vastgesteld op de laatste werkdag van elke maand. Het dient tot basis voor de berekening van de kasreserve voor de maandperiode die ingaat op de 15° van de daaropvolgende maand.

De kasreservepercentages mogen, behoudens goedkeuring van de Minister van Financiën en van de Minister van Economische Zaken, per periode van dertig dagen, met niet meer dan drie punten verhoogd worden. Die beschikking beperkt de grootte van de aanpassing waaraan de banken, ten gevolge van een verhoging van het kasreservepercentage, in een normale periode het hoofd zouden moeten bieden.

De percentages worden van kracht op de datum vastgesteld door de Bankcommissie. Zij verliezen automatisch hun geldigheid drie maanden nadat zij van kracht werden, tenzij een nieuwe beslissing in de voorgeschreven vormen werd getroffen. Die beschikking betekent dat, ingeval de Nationale Bank het verantwoord acht het kasreservepercentage, na de lopende driemaandsperiode, op het vroeger vastgestelde peil te handhaven, zij een nieuw voorstel zal moeten doen.

Het bleek wenselijk de minder grote banken, een zij het gedeeltelijke vrijstelling te verlenen van de last die de vorming van een kasreserve meebrengt, inzonderheid wanneer deze laatste in de vorm van een speciaal deposito bij de Nationale Bank moet aangelegd worden. Vermits die banken slechts een relatief gering gedeelte van de gezamenlijke beschikbare monetaire en quasi monetaire verplichtingen aanhouden, hoeft men ze niet voor hun volle aandeel bij de monetaire politiek te betrekken. Dat is de reden waarom bepaald werd dat de kasreserve slechts moet gevormd worden indien het totaalbedrag ervan, voor elke bank, F 20 miljoen overtreft. Wanneer ten minste één van de kasreservepercentages is vastgesteld op meer dan de twee vijfden van de resp. maximumpercentages van 20 en 7 pct., m.a.w. op 8 en 2,8 pct., dan mag de Bankcommissie het vrijgestelde bedrag van F 20 miljoen verhogen.

De Nationale Bank achtte het nog niet nodig van het kasreservepercentage gebruik te maken. Dit gedeelte van de hervorming van 1 januari 1962 heeft dan ook tot nog toe geen feitelijke wijziging in de werking van de geldmarkt teweeggebracht.

Het is duidelijk dat de Nationale Bank, overeenkomstig de geest van de beschikkingen die de dekkingscoëfficiënt afschaffen, bij de bepaling van de hoogte van dit kasreservepercentage zal rekening houden met de verplichting voor de banken om de minimumportefeuille overheidspapier te eerbiedigen.

Het verdient aanbeveling het kasreservepercentage, dat thans alleen op de banken van toepassing is, geleidelijk tot de financiële instellingen niet-banken uit te breiden. De uitbreiding van de geldpolitiek tot die instellingen zou de doelmatigheid van dit beleid verhogen. De bijzonder grote betekenis van de quasi monetaire liquiditeiten ondergebracht bij deze instellingen is inderdaad bekend.

3. Uitgifte van de certificaten van het Rentenfonds bij gunning en herziening van het stelsel der schatkistcertificaten B ⁽¹⁾.

Ten gevolge van de afschaffing van de dekkingscoëfficiënt en speciaal van de partiële dekkingscoëfficiënt, moeten de banken bij een stijging van het opeisbare passief op ten hoogste één maand niet meer automatisch inschrijven op certificaten van het Rentenfonds. Die instelling had trouwens de doorlopende uitgifte van zijn certificaten beperkt tot de hernieuwingen en tot de behoeften voor de partiële dekking van de banken vanaf einde november 1961, d.i. ongeveer een maand voor het inwerking treden van de hervorming. Sedert 4 januari 1962 worden de certificaten van het Rentenfonds bij wekelijkse gunning, zonder enige reglementaire verplichting voor de banken, uitgegeven. De administratieve band tussen de rentetarieven voor de certificaten van het Rentenfonds en de discontovoet van de Nationale Bank werd aldus verbroken; voortaan worden deze rentetarieven door vraag en aanbod bepaald. Die nieuwe wijze van uitgifte verruimt het gebied waarop de rente vrij vastgesteld wordt en zal tot een betere werking van de geldmarkt bijdragen.

De deelnemers aan de gunningen ⁽²⁾ dienen hun aanbiedingen in met opgave van de bedragen waarop zij willen inschrijven en met de bijbehorende rentevoet. Het staat elke deelnemer vrij verscheidene aanbiedingen voor verschillende bedragen en rentepercentages te doen. Het gaat hier om concurrerende aanbiedingen. De bedragen worden dus in de opgaande orde van de voorgestelde rentepercentages toegewezen, totdat het bedrag wordt bereikt dat het Rentenfonds wil opnemen of, in voorkomend geval, de hoogste rente die het wil betalen. Zo nodig, worden de aanbiedingen van de laatste in aanmerking genomen tranche verhoudingsgewijs verminderd, zodat het bedrag dat het Rentenfonds wenst op te nemen, niet wordt overschreden. De toewijzing gebeurt tegen één enkele rentevoet, d.i. de hoogste die het Rentenfonds aanneemt. Deze wijze van gunning verschilt van het systeem der maandelijksse toewijzingen van schatkistcertificaten, waarbij elk in aanmerking komend aanbod tegen de voorgestelde rentevoet wordt bevredigd.

Het bedrag van de toegewezen certificaten evenals de in aanmerking genomen rentevoet worden na afloop van elke wekelijkse zitting bekendgemaakt.

Zoals vroeger, schrijft het Rentenfonds in op certificaten B ten belope van de bedragen die de banken te gelde maken. Het Fonds draagt nochtans aan de banken, ter gelegenheid van de wekelijkse gunningen, de aldus verworven certificaten over; het kwijt zich

⁽¹⁾ Vgl. ministerieel besluit van 29 december 1961 betreffende de hernieuwing van de schatkistcertificaten der tranche B bestemd tot dekking van de bankpassiva (Staatsblad van 4 januari 1962, blz. 61). De tekst van dat besluit werd overgenomen in het *Tijdschrift* van januari 1962, blz. 19.

⁽²⁾ De banken zijn de enige instellingen die tot de gunningen van het Rentenfonds toegelaten worden.

van zijn verplichting de toegewezen certificaten te leveren door bij voorrang certificaten B, tegen de rentevoet van de gunning, af te geven; opdat deze certificaten dezelfde looptijd zouden hebben als de gelijktijdig afgeleverde certificaten van het Rentenfonds, worden de certificaten B in het bezit van het Rentenfonds vervroegd terugbetaald en door nieuwe certificaten die dus vier maanden looptijd hebben, vervangen.

Uit de voorgaande paragraaf vloeit voort dat ook de rente van de certificaten B niet meer aan de discontovoet van de Nationale Bank gebonden is. De gelijkstelling van het regime van die certificaten met dat van de certificaten van het Rentenfonds breidt zich bovendien uit tot de wijze van rente-uitkering: in tegenstelling met het vroeger gebruik wordt de rente van de certificaten B voortaan ook op de vervaldag betaald.

Elke bank kan aan de gunningen van het Rentenfonds deelnemen. De banken met gemiddelde circulatie, evenals de gewestelijke en gespecialiseerde banken, nemen aan die gunningen deel om hun voorziene beleggingsbehoeften te dekken.

Bij wijze van overgang en om hun niet te voorziene beleggingsbehoeften te dekken, kunnen die banken, tussen twee toewijzingen in, voor eigen behoeften en voor beperkte bedragen, op certificaten van het Rentenfonds (of op schatkistcertificaten B) inschrijven. De rente van deze certificaten is gelijk aan die welke, op de bij gunning uitgegeven certificaten, op de datum van hun toewijzing toegepast wordt. Voor dit overgangsregime is een proeftijd van zes maanden vastgesteld; hij zou verkort worden indien de fiscale hinderpaal bij de verhandeling van die certificaten wordt opgeheven.

Bij de eerste gunningen van het Rentenfonds tekende zich een duidelijk dalende tendens van de rentevoet af; hieruit bleek de relatieve liquide toestand van de geldmarkt, die trouwens werd bekrachtigd door twee achtereenvolgende verlagingen van de discontovoet van de Nationale Bank en wel van 4,50 op 4,25 pct. op 18 januari en op 4 pct. sedert 22 maart 1962.

Wekelijkse gunningen van vier-maandscertificaten van het Rentenfonds

| Datum van de gunningen | Toegewezen bedrag (miljoenen franken) | Rentevoet (pct.) |
|------------------------|---------------------------------------|------------------|
| 1962 4 januari | 1.080 | 4,15 |
| 9 » | 755 | 4,05 |
| 16 » | 761 | 4,00 |
| 25 » | 714 | 3,90 |
| 30 » | 748 | 3,80 |
| 6 februari | 630 | 3,70 |
| 13 » | 1.258 | 3,65 |
| 20 » | 1.310 | 3,65 |
| 27 » | 871 | 3,60 |
| 6 maart | 1.105 | 3,60 |
| 13 » | 987 | 3,55 |
| 20 » | 1.139 | 3,55 |
| 27 » | 2.057 | 3,50 |

Besloten werd geen kortlopende schatkistcertificaten op vier maanden meer uit te geven, omdat het Rentenfonds wekelijks certificaten met dezelfde looptijd afgeeft.

Zoals vroeger, mogen de schatkistcertificaten en de certificaten van het Rentenfonds als onderpand dienen voor voorschotten in rekening-courant bij de Nationale Bank, tegen de door haar vastgestelde voorwaarden. De banken zijn evenwel niet meer verplicht een voorrang in acht te nemen voor de schatkist- of Rentenfondscertificaten die in onderpand van voorschotten in rekening-courant gegeven worden, behalve dan dat de schatkistcertificaten A, zoals voorheen, slechts in laatste instantie mogen aangeboden worden.

4. Wijziging van het regime van vaststelling der creditrentetarieven in de banken.

Ter gelegenheid van de geldmarkthervorming bleek het wenselijk meer soepelheid in de vaststelling van de creditrente in de banken te brengen. De rentetarieven worden voortaan in het raam van een gecoördineerd beleid vastgesteld.

Sedert de hervorming van 12 november 1957 droegen de certificaten B een hogere rente dan de schatkistcertificaten die vroeger de partiële dekking van de banken vormden. Als tegenprestatie voor dat hoger rendement van sommige hunner activa, verhoogden de banken de rentetarieven voor termijndeposito's in Belgische franken. De hervorming van 1957 bond, zonder enige soepelheid en volgens een overeengekomen schaal, de rente op die bankdeposito's aan de discontovoet van de Nationale Bank.

Die band werd door een nieuw stelsel vervangen ten gevolge van een briefwisseling tussen de Voorzitter van de Belgische Vereniging der Banken en de Gouverneur van de Nationale Bank, op 21 en 22 december 1961.

Voortaan worden de creditrentetarieven gewijzigd in functie van de marktverhoudingen, de toestand van de betalingsbalans en het conjunctuurverloop, en zulks door een overeenkomst die na overleg tussen de Nationale Bank en de Belgische Vereniging der Banken tot stand komt.

De creditrentetarieven in de banken werden voor het eerst volgens de nieuwe procedure vastgesteld na de verlaging van de discontovoet van de Nationale Bank op 18 januari 1962.

Ook de financiële instellingen niet-banken, die deposito's aantrekken, hebben een rol te vervullen in dit geordend optreden inzake creditrentetarieven. De parastatale kredietinstellingen plegen hiertoe reeds overleg in de schoot van de Raad voor Kredietinstellingen, die door de Gouverneur van de Nationale Bank wordt voorgezeten.

Tot slot van die uiteenzetting zij er op gewezen dat de hervorming van 1 januari 1962 de bankreglementering en de werking van de Belgische geldmarkt nader tot de stelsels van de andere landen der Europese Economische Gemeenschap heeft gebracht. Het volstaat in dat verband de voornaamste wijzigingen van de hervorming in herinnering te

brenge n : verruiming van de beleggingsvrijheid voor de banken, invoering van een kasreservepercentage en versoepeling van de rentevorming. Die hervorming zal dan ook bijdragen tot de harmonisatie der onderscheiden nationale geldmarkten en tot de geleidelijke formulering van een gemeenschappelijk monetair beleid.

LITERATUUR IN VERBAND MET DE ECONOMISCHE EN FINANCIËLE PROBLEMEN VAN BELGIE

Onderstaande literatuuropgave sluit aan bij diegene die wij gepubliceerd hebben in ons februari-nummer 1962 van het *Tijdschrift*. Er weze opgemerkt dat in deze literatuuropgave noch de verslagen van de verschillende instellingen, noch de statistische bronnen zijn overgenomen.

1. GELD- EN BANKWEZEN

De hervorming van de bankreglementering. (*Weekberichten van de Kredietbank, Brussel, XVII, n° 8, 24 februari 1962, blz. 65-68.*)

JANSSEN P., Coefficients bancaires et taux d'intérêt créditeurs. (*La Revue de la Banque, Brussel, XXVI, n° 1, 1962, blz. 2-10.*)

Le financement des exportations à moyen terme. (*Bulletin économique de la Banque de la Société Générale, Brussel, n° 3, maart 1962, blz. 1-4.*)

2. NATIONAAL INKOMEN - SPAARWEZEN - INVESTERINGEN

CHAPUT G., Les produits intérieurs provinciaux (y compris les produits intérieurs des arrondissements brabançons) 1948-1953-1959. (*Cahiers économiques de Bruxelles, Brussel, n° 13, januari 1962, blz. 5-35.*)

DOBBELAERE K., Gezinsbudgetten van arbeidsgelzinnen in België. (*De Gids op maatschappelijk gebied, Brussel, LIII, n° 2, februari 1962, blz. 111-137.*)

JANSSENS P., Le rendement des sociétés par actions. (*De Belgische Textielnijverheid, Brussel, IV, n° 1, januari 1962, blz. 29-32.*)

KAHN B., Les investissements en Belgique au cours de la période 1948-1960. (*Cahiers économiques de Bruxelles, Brussel, n° 13, januari 1962, blz. 101-136.*)

PERSOONS F., Capitalisme d'Etat ou Investment Bank? Le projet de loi sur la Société Nationale d'Investissement. (*Reflets et Perspectives de la Vie économique, Brussel, I, n° 2, januari 1962, blz. 111-120.*)

VAN ASSCHE F., De Beurs van Brussel en de belegger. (*Tijdschrift voor politiek, Brussel, X, n° 6, december 1961, blz. 53-64.*)

VEYS G., Composition et structure du marché des fonds communs de placement en Belgique. (*La Vie économique et sociale, Antwerpen, XXXIII, n° 1, januari 1962, blz. 41-48.*)

3. PRIJZEN EN LONEN

Enquête sur les salaires dans les industries de la Communauté Economique Européenne. Année 1959. Comparaison des coûts de la main-d'œuvre. (*Office statistique des Communautés européennes, Statistiques sociales, Brussel, n° 3, 1961, blz. 5-170.*)

4. BEGROTING EN OPENBARE FINANCIËN

BUBLOT J., De « economische dubbele belasting » der dividenden. Belgisch en buitenlandse stelsels. (vervolg en slot.) (*Bulletin der Belastingen, Brussel, XXXVIII, n° 383, februari 1962, blz. 337-365.*)

Colloquium over de kadastrale perekwatie en de grondbelasting op 9 december 1961. (*Mededelingen van het Centrum voor het Aanmoedigen van het Spaarwezen en de Onroerende Beleggingen, Brussel, VII, n° 1, januari-februari 1962, blz. 7-40.*)

DALOZE J., La réforme fiscale est à condamner. (*Revue générale belge, Brussel, XCVIII, n° 2, februari 1962, blz. 109-115.*)

De fiscale hervorming. (*Mededelingen van het Verbond der Belgische Nijverheid, Brussel, XVII, n° 5, 10 februari 1962, blz. III-IX.*)

EVALENKO R., La réforme fiscale. (*Socialisme, Brussel, IX, n° 49, januari 1962, blz. 13-41.*)

GOETHALS M., Op zoek naar een uitkering voor fiscaal arme gemeenten. (*Gemeentekrediet van België, Brussel, XVI, n° 59, januari 1962, blz. 5-14.*)

TERGNAUX F., La réforme fiscale. (*Etudes sociales, Brussel, n° 44-45, 1961, 112 blz.*)

7. INTERNATIONALE FINANCIËLE VERRICHTINGEN

BAUER P. & WOOD J., Foreign Aid - The Soft Option. (*Banca Nazionale del Lavoro, Quarterly Review, Rome, XIV, n° 59, december 1961, blz. 403-418.*)

Die Bereitstellung zusätzlicher Mittel für den Internationalen Währungsfonds durch eine « Allgemeine Kreditvereinbarung ». (*Monatsberichte der Deutschen Bundesbank, Frankfurt-am-Main, XIV, n° 2, februari 1962, blz. 14-19.*)

HELLWIG H., Die Aufwertung der Deutschen Mark. (*Verlag der Deutschen Zeitung, Keulen, 1961, 215 blz.*)

International Flow of Long-term Capital and Official Donations, 1951-1959. (*Verenigde Naties, New York, 1961, VI + 41 blz.*)

WALD H., On the Evolving Strategy of International Monetary Cooperation. (*Social Research, New York, XXVIII, n° 4, 1961, blz. 481-489.*)

WALHIN C., Une tâche urgente : Définir et pratiquer une politique envers le Tiers Monde. (*Reflets et Perspectives de la Vie économique, Brussel, I, n° 2, januari 1962, blz. 121-132.*)

8. BENELUX

Vergelijkende studie van de Rijksbegrotingen der Beneluxlanden, 1959-1961. (*Secretariaat-Generaal van de Benelux Economische Unie, Brussel, 1961, 59 blz.*)

9. EUROPESE INTEGRATIE

Aspetti, problemi e prospettive dell'adesione britannica al Mercato Comune Europeo. (*Bancaria, Rome, XVII, n° 12, december 1961, blz. 1.347-1.360.*)

BLAISSE P., Het E.E.G.-Verdrag en werkzame mededinging. (*Economie, Tilburg, XXVI, n° 5, februari 1962, blz. 221-248.*)

De E.E.G.-beurzen in 1961. (*Weekberichten van de Kredietbank, Brussel, XVII, n° 7, 17 februari 1962, blz. 57-60.*)

EYQUEM B., Une enquête par sondage sur la population active dans les pays de la C.E.E. (*Office statistique des Communautés européennes, Informations statistiques, Brussel, VIII, n° 4, oktober-december 1961, blz. 495-509.*)

HALLSTEIN W., Wirtschaftliche Ergebnisse der Europäischen Integration. (*Kyklos, Basel, XV, n° 1, 1962, blz. 107-121.*)

La funzione della Borsa Valori nel sistema economico del M.E.C. (*Bancaria, Rome, XVII, n° 12, december 1961, blz. 1.361-1.366.*)

L'agriculture belge dans le Marché commun. (*Bulletin économique de la Banque de la Société Générale, Brussel, n° 3, maart 1962, blz. 4-8.*)

L'amortissement des risques bancaires dans les pays de la C.E.E. (*Bancaria, Rome, XVII, n° 12, december 1961, blz. 1.339-1.343.*)

La politique agricole dans la Communauté Economique Européenne. (*Ligue Européenne de Coopération Economique, Brussel, 1962, 32 blz.*)

L'entrée de la Grande-Bretagne dans la Communauté Economique Européenne. (*Ligue Européenne de Coopération Economique, Brussel, 1961, 33 blz.*)

Le régime fiscal des titres étrangers dans les pays de la C.E.E., à l'exclusion des impôts directs. (*Bancaria, Rome, XVII, n° 12, december 1961, blz. 1.344-1.346.*)

MOSSOUX P., L'agriculture belge dans le cadre de la Communauté Economique Européenne. (*Socialisme, Brussel, IX, n° 49, januari 1962, blz. 66-91.*)

MOULIN G., Intégrer... (*Annales de Sciences économiques appliquées, Leuven, XIX, n° 5, december 1961, blz. 477-481.*)

Quatre ans de Marché commun. (*Bulletin hebdomadaire de Fabrimétal, Brussel, n° 814, 10 februari 1962, blz. 94-99.*)

SNOY et d'OPPUERS (Baron), En marche vers la Grande Europe. (*Reflets et Perspectives de la Vie économique, Brussel, I, n° 2, januari 1962, blz. 101-110.*)

WAGENFUEHR R., Der Integrationsprozess und das Lohnkostenargument. (*Kyklos, Basel, XV, n° 1, 1962, blz. 134-141.*)

WEBER W., Zur Problematik der Regelung des privaten Wettbewerbsverhaltens in den Europäischen Verträgen. (*Kyklos, Basel, XV, n° 1, 1962, blz. 142-161.*)

10. ALGEMEEN

DE JONGHE R., The Belgian Economy on the Threshold of 1962. (*Belgian Trade Review, New York XVII, n° 1, januari 1962, blz. 20-22.*)

PIRAUX M., Démographie belge et sécurité sociale. (*Les Dossiers de l'Action sociale catholique, Brussel, XXXIX, n° 2, februari 1962, blz. 91-106.*)

SAMOY A., Expansie verwerkt geruisloos Kongolese crisis. (*De Belgische Textielnijverheid, Brussel, IV, n° 1, januari 1962, blz. 23-26.*)

SOLOVEYTCHIK G., Belgium in Perspective. (*Westminster Bank Review, Londen, februari 1962, blz. 12-20.*)

Théorie et politique de l'expansion régionale. Actes du Colloque international de l'Institut de Science Economique de l'Université de Liège (21-23 avril 1960). (*Librairie Encyclopédique, Brussel, 1961, VIII + 619 blz.*)

VANAUDENHOVE O., Deux lois indispensables. (*Centre Paul Hymans, Brussel, 1962, 165 blz.*)

VERHAEGEN B., Contribution à l'Histoire Economique des Flandres. 1. Analyse de la répartition professionnelle 1846-1910. 2. Exposé statistique. (*Nauwelaerts, Leuven, 1961, 2 dl., 382/326 blz.*)

ECONOMISCHE WETGEVING

Deze rubriek bevat de wetten, besluiten en andere officiële bekendmakingen die van bijzonder belang zijn voor 's lands algemene economie en via het Belgisch Staatsblad werden afgekondigd in de loop van de maand aan deze van de publikatie van ons Tijdschrift voorafgaand.

Alleen de gewichtigste wetten en besluiten hebben wij « in extenso » overgenomen. Voor de andere wetteksten volstaat een eenvoudige vermelding, desnoods door een verklarende nota verduidelijkt.

Om het naslaan ervan te vergemakkelijken, hebben wij bovenbedoelde documentatie in de volgende rubrieken ondergebracht :

- I. — *Algemene economische wetgeving*
- II. — *Overheidsfinanciën (incl. begrotingswetten), munt-, bank- en financiële wetgeving*
- III. — *Landbouw*
- IV. — *Nijverheid*
- V. — *Arbeid*
- VI. — *Binnenlandse handel*
- VII. — *Buitenlandse handel*
- VIII. — *Verkeerswezen*
- IX. — *Prijzen en lonen*
- X. — *Sociale wetgeving (pensioenen, sociale verzekeringen en diverse sociale voordelen)*
- XI. — *Oorlogsschade*

II. — OVERHEIDSFINANCIËN (INCL. BEGROTINGSWETTEN), MUNT-, BANK- EN FINANCIËLE WETGEVING

Wet van 23 maart 1951

houdende goedkeuring der drie volgende internationale akten : 1. Internationaal Verdrag houdende een eenvormige wet op de cheques, bijlagen en protocol, ondertekend op 19 maart 1931, te Genève; 2. Internationaal Verdrag tot regeling van zekere wetsconflicten ten aanzien van cheques en protocol in verband ermee, ondertekend op 19 maart 1931, te Genève; 3. Internationaal Verdrag betreffende het zegelrecht ten aanzien van cheques en protocol in verband ermee, ondertekend op 19 maart 1931, te Genève (Staatsblad, 2 februari 1962, blz. 794).

Wet van 1 maart 1961

betreffende de invoering in de nationale wetgeving van de eenvormige wet op de cheque en de inwerkingtreding van deze wet (Staatsblad, 2 februari 1962, blz. 823).

HOOFDSTUK I. — *Uitgifte en vorm van de cheque.*

Artikel 1. — De cheque behelst :

- 1° *De benaming « cheque », opgenomen in de tekst zelf en uitgedrukt in de taal waarin de titel is gesteld;*
- 2° *De onvoorwaardelijke opdracht tot betaling van een bepaalde som;*
- 3° *De naam van degene die betalen moet (betrokkene);*

4° *De aanwijzing van de plaats waar de betaling moet geschieden;*

5° *De vermelding van de dagtekening, alsmede van de plaats waar de cheque is getrokken;*

6° *De handtekening van degene die de cheque uit geeft (trekker).*

De handtekening, waarvan sprake in het voorgaande lid, kan vervangen worden door een notariële akte in brevet, die op de cheque gesteld wordt en waaruit de wil blijkt van degene die zou hebben moeten ondertekenen.

De onder 1° vermelde verplichting zal eerst zes maanden na de inwerkingtreding van deze wet toepasselijk worden.

Art. 2. — De titel waarin een der vermeldingen, in het voorgaande artikel aangegeven, ontbreekt, geldt niet als cheque, behoudens in de hieronder in dit artikel genoemde gevallen.

Bij gebreke van een bijzondere aanwijzing wordt de plaats, aangegeven naast de naam van de betrokkene, geacht te zijn de plaats van betaling. Indien meer dan een plaats is aangegeven naast de naam van de betrokkene, is de cheque betaalbaar in de eerstaangegeven plaats.

Bij gebreke van die aanwijzingen of van iedere andere aanwijzing, is de cheque betaalbaar in de plaats waar het hoofdkantoor van de betrokkene is gevestigd.

De cheque welke niet de plaats vermeldt waar hij is getrokken, wordt geacht te zijn ondertekend in de plaats aangegeven naast de naam van de trekker.

Art. 3. — De cheque moet worden getrokken op een bankier die gedurende de gehele aanbestedingstermijn fonds onder zich heeft ter beschikking van de trekker, en krachtens een uitdrukkelijke of stilzwijgende overeenkomst, volgens welke de trekker het recht heeft bij cheque over dat fonds te beschikken.

In geval van niet-inachtneming van die voorschriften, met uitzondering van het voorschrift volgens hetwelk op een bankier moet worden getrokken, blijft de titel niettemin als cheque geldig.

Art. 4. — De cheque kan niet worden geaccepteerd. Een vermelding van acceptatie, op de cheque gesteld, wordt voor niet geschreven gehouden.

Het staat evenwel de trekker vrij de cheque door de betrokkene te laten certificeren of viseren.

Het visum heeft geen ander gevolg dan vast te stellen dat op het ogenblik van het visum het fonds aanwezig is.

De certificatie heeft tot gevolg dat het fonds, op de verantwoordelijkheid van de betrokkene, tot het einde van de aanbestedingstermijn ten behoeve van de houder geblokkeerd zal blijven.

Het visum of de certificatie worden geweigerd wanneer het fonds ontoereikend is, rekening houdend met de vroeger gegeven visa en certificaties.

Art. 5. — De cheque kan betaalbaar worden gesteld :

Aan een met name genoemde persoon, met of zonder uitdrukkelijke clausule « aan order » ;

Aan een met name genoemde persoon, met de clausule « niet aan order », of een daarmee gelijkstaande clausule; Aan toonder.

De cheque, betaalbaar gesteld aan een met name genoemde persoon met de vermelding « of aan toonder », of een daarmee gelijkstaande uitdrukking, geldt als cheque aan toonder.

De cheque zonder vermelding van de nemer geldt als cheque aan toonder.

Art. 6. — De cheque kan aan de order van de trekker zelf luiden.

De cheque kan worden getrokken voor rekening van een derde.

De cheque, met uitzondering van de cheque aan toonder, kan worden getrokken op de trekker zelf.

Art. 7. — Elke in de cheque opgenomen renteclausule wordt voor niet geschreven gehouden.

Art. 8. — De cheque kan betaalbaar zijn aan de woonplaats van een derde, hetzij in de plaats waar de betrokkene zijn woonplaats heeft, hetzij in een andere plaats, mits echter de derde een bankier is.

Art. 9. — De cheque waarvan het bedrag voluit in letters en tevens in cijfers is geschreven, geldt, in geval van verschil, ten belope van de som voluit in letters geschreven.

De cheque waarvan het bedrag meermalen is geschreven, hetzij voluit in letters, hetzij in cijfers, geldt, in geval van verschil, slechts ten belope van de kleinste som.

Art. 10. — Indien de cheque handtekeningen bevat van personen die onbekwaam zijn zich door middel van een cheque te verbinden, valse handtekeningen of handtekeningen van verdichte personen, of handtekeningen welke, onverschillig om welke andere reden, de personen die deze handtekeningen op de cheque hebben geplaatst of in wier naam zulks is geschied, niet kunnen verbinden, zijn de verbintenissen van de andere personen wier handtekening op de cheque voorkomt, niettemin geldig.

Art. 11. — Ieder die zijn handtekening op een cheque plaatst als vertegenwoordiger van een persoon voor wie hij niet de bevoegdheid had te handelen, is zelf krachtens de cheque verbonden, en heeft, indien hij betaalt, dezelfde rechten als de beweerde vertegenwoordiger zou hebben gehad. Hetzelfde geldt ten aanzien van de vertegenwoordiger die zijn bevoegdheid heeft overschreden.

Art. 12. — De trekker staat in voor de betaling.

Elke clausule waarbij hij deze verplichting uitsluit, wordt voor niet geschreven gehouden.

Art. 13. — Indien een cheque, onvolledig ten tijde van de uitgifte, is volledig gemaakt in strijd met de aangegane overeenkomsten, kan de niet-naleving van die overeenkomsten niet worden tegengeworpen aan de houder, tenzij deze de cheque te kwader trouw heeft verkregen of hem grove schuld bij de verkrijging te wijten is.

HOOFDSTUK II. — *Overdracht.*

Art. 14. — De cheque die betaalbaar is gesteld aan een met name genoemde persoon met of zonder uitdrukkelijke clausule « aan order », kan door middel van endossement worden overgedragen.

De cheque die betaalbaar is gesteld aan een met name genoemde persoon met de clausule « niet aan order », of een daarmee gelijkstaande clausule, kan slechts worden overgedragen in de vorm en met de gevolgen van een gewone overdracht.

Het endossement kan worden gesteld zelfs ten voordele van de trekker of van elke andere chequeschuldenaar. Deze personen kunnen de cheque opnieuw endosseren.

Art. 15. — Het endossement moet onvoorwaardelijk zijn. Elke voorwaarde waaraan het is onderworpen, wordt voor niet geschreven gehouden.

Het gedeeltelijke endossement is nietig.

Het endossement van de betrokkene is eveneens nietig.

Het endossement aan toonder geldt als endossement in blanco.

Het endossement aan de betrokkene geldt slechts als kwijting, behoudens wanneer de betrokkene verscheidene kantoren heeft en wanneer het endossement is gesteld ten voordele van een ander kantoor dan dat waarop de cheque is getrokken.

Art. 16. — Het endossement moet gesteld worden op de cheque of op een daaraan vastgehecht blad (verlengstuk). Het moet worden ondertekend door de endossant.

Het endossement kan de geëndosseerde onvermild laten of bestaan uit de enkele handtekening van de endossant (endossement in blanco). In het laatste geval moet het endossement, om geldig te zijn, op de rugzijde van de cheque of op het verlengstuk worden gesteld.

Art. 17. — Door het endossement worden alle uit de cheque voortvloeiende rechten overgedragen.

Indien het endossement in blanco is, kan de houder :

1° Het blanco invullen, hetzij met zijn eigen naam, hetzij met de naam van een andere persoon;

2° De cheque wederom in blanco of aan een andere persoon endosseren;

3° De cheque aan een derde overgeven, zonder het blanco in te vullen en zonder hem te endosseren.

Art. 18. — De endossant staat in voor de betaling, tenzij het tegendeel bedongen is.

Hij kan een nieuw endossement verbieden; in dat geval staat hij tegenover de personen aan wie de cheque later is geëndosseerd, niet in voor de betaling.

Art. 19. — Hij die een door endossement overdraagbare cheque onder zich heeft, wordt beschouwd als de rechtmatige houder, indien hij van zijn recht doet blijken door een ononderbroken reeks van endossementen, ook al is het laatste endossement in blanco gesteld. De doorgehaalde endossementen worden te dien aanzien voor niet geschreven gehouden. Wanneer een endossement in blanco door een ander endossement is gevolgd, wordt de ondertekenaar van dit laatste geacht de cheque door het endossement in blanco verkregen te hebben.

Art. 20. — Een op een cheque aan toonder voorkomend endossement maakt de endossant verantwoordelijk overeenkomstig de bepalingen betreffende het recht van regres; het maakt overigens de titel niet tot een cheque aan order.

Art. 21. — Indien iemand, op welke wijze dan ook, het bezit van een cheque heeft verloren, is de houder in wiens handen de cheque zich bevindt, niet verplicht deze af te geven, tenzij hij de cheque te kwader trouw heeft verkregen of hem grove schuld bij de verkrijging te wijten is, en zulks onverschillig of het betreft een cheque aan toonder, dan wel een door endossement overdraagbare cheque, ten aanzien waarvan de houder van zijn recht doet blijken op de in artikel 19 bepaalde wijze.

Art. 22. — Zij die uit hoofde van de cheque worden aangesproken, kunnen de verweermiddelen, gegrond op hun persoonlijke verhouding tot de trekker of tot vroegere houders, niet aan de houder tegenwerpen, tenzij deze bij de verkrijging van de cheque desbewust ten nadele van de schuldenaar heeft gehandeld.

Art. 23. — Wanneer het endossement de vermelding bevat « waarde ter incassering », « ter incasso », « in lastgeving » of enige andere vermelding die niets meer dan een opdracht

tot inning in zich sluit, kan de houder alle uit de cheque voortvloeiende rechten uitoefenen, maar hij kan hem niet anders endosseren dan als lastgeving.

De chequeschuldenaars kunnen in dat geval aan de houder slechts de verweermiddelen tegenwerpen welke aan de endosant zouden kunnen worden tegengeworpen.

De opdracht, vervat in een incasso-endossement, eindigt niet door de dood of door de latere onbekwaamheid van de lastgever.

Art. 24. — Het endossement, na het protest of de daarmee gelijkstaande verklaring of na het einde van de aanbiedings-termijn op de cheque gesteld, heeft slechts de gevolgen van een gewone overdracht.

Behoudens tegenbewijs, wordt het endossement zonder dagtekening geacht te zijn gesteld vóór het protest of de daarmee gelijkstaande verklaringen of vóór het verstrijken van de in het voorgaande lid bedoelde termijn.

HOOFDSTUK III. — *Aval.*

Art. 25. — De betaling van de cheque kan zowel voor zijn geheel bedrag als voor een gedeelte daarvan door een borgtocht (aval) worden verzekerd.

Deze borgtocht kan door een derde, behalve door de betrokkene, of zelfs door iemand wiens handtekening op de cheque voorkomt, worden gegeven.

Art. 26. — Het aval wordt op de cheque of op een verlengstuk gesteld.

Het kan eveneens bij afzonderlijke akte worden gegeven op voorwaarde dat de plaats waar het is tot stand gekomen, erop vermeld wordt.

Het wordt uitgedrukt door de woorden « goed voor aval », of door enige andere daarmee gelijkstaande uitdrukking; het wordt door de avalgever ondertekend.

De enkele handtekening van de avalgever, gesteld op de voorzijde van de cheque, geldt als aval, behalve wanneer de handtekening die is van de trekker.

In het aval moet worden vermeld voor wie het is gegeven. Bij gebreke hiervan wordt het geacht voor de trekker te zijn gegeven.

Art. 27. — De avalgever is op dezelfde wijze verbonden als degene voor wie het aval is gegeven.

Zijn verbintenis is geldig, zelfs indien wegens een andere oorzaak dan een vormgebrek de door hem gewaarborgde verbintenis nietig is.

Door te betalen verkrijgt de avalgever de rechten welke krachtens de cheque kunnen worden uitgeoefend tegen degene voor wie het aval is gegeven en tegen degenen die tegenover deze laatste krachtens de cheque verbonden zijn.

HOOFDSTUK IV. — *Aanbieding en betaling.*

Art. 28. — De cheque is betaalbaar op zicht. Elke daarmee strijdige vermelding wordt voor niet geschreven gehouden.

De cheque die ter betaling wordt aangeboden vóór de dag vermeld als datum van uitgifte, is betaalbaar op de dag van de aanbieding.

Art. 29. — De cheque die in België uitgegeven en betaalbaar is, moet binnen de termijn van acht dagen der betaling worden aangeboden.

De cheque die buiten België is uitgegeven en in het Rijk betaalbaar is, moet worden aangeboden binnen een termijn, hetzij van twintig dagen, hetzij van honderd twintig dagen, naargelang de plaats van uitgifte in Europa of buiten Europa gelegen is.

Te dien aanzien worden de in een kustland van de Middellandse Zee uitgegeven cheques beschouwd als uitgegeven in Europa.

De in het tweede lid gestelde termijnen zijn eveneens toepasselijk wanneer uit de bij de uitgifte op de cheque aangebrachte vermeldingen blijkt dat hij, hoewel in België uitgegeven en betaalbaar, nochtans voor de omloop in een ander land bestemd is; de termijnen lopen over twintig of honderd twintig dagen, naargelang de cheque in Europa of buiten Europa in omloop moet zijn.

De bovengenoemde termijnen beginnen te lopen van de dag die op de cheque als datum van uitgifte is vermeld.

Art. 30. — De dag van uitgifte van een cheque, getrokken tussen twee plaatsen met verschillende tijdrekening, wordt herleid tot de overeenkomstige dag van de tijdrekening van de plaats van betaling.

Art. 31. — De aanbieding aan een door de regering aangewezen verrekeningskamer geldt als aanbieding ter betaling.

Art. 32. — De herroeping van de cheque heeft eerst gevolg na het einde van de aanbiedingstermijn.

Indien geen herroeping plaatsheeft, kan de betrokkene zelfs na het einde van de termijn betalen.

Art. 33. — Noch de dood van de trekker, noch zijn na uitgifte opkomende onbekwaamheid zijn van invloed op de gevolgen van de cheque.

Art. 34. — De betrokkene die de cheque betaalt, kan vorderen dat deze hem wordt uitgeleverd, voorzien van de kwijting van de houder.

De houder mag niet weigeren een gedeeltelijke betaling aan te nemen.

In geval van gedeeltelijke betaling kan de betrokkene vorderen dat van die betaling op de cheque melding wordt gemaakt en dat hem daarvoor kwijting wordt gegeven.

Art. 35. — De betrokkene die een door endossement overdraagbare cheque betaalt, is gehouden de regelmatigheid van de reeks van endossementen, maar niet de handtekening der endossanten te onderzoeken.

De betrokkene is door de betaling van de cheque wettig bevrijd, tenzij hem bedrog of grove schuld te wijten is.

Art. 35bis. — De eigenaar van een chequeboekje is aansprakelijk voor de orders gegeven op de chequeformulieren uit zijn boekje. Hij draagt namelijk alle gevolgen die voortvloeien uit het verlies, de diefstal of het verkeerd gebruik van die formulieren, tenzij hij bewijst, of wel dat aan betrokkene bedrog of grove schuld te wijten is, of wel dat de cheque verloren, gestolen of vervalst werd nadat de wettige geaddresseerde hem ontvangen had. Indien deze laatste hetzelfde bewijs levert, wordt de schade door de volgende geaddresseerde gedragen, enz.

Art. 36. — Wanneer de betaling van een cheque is bedongen in ander geld dan dat van de plaats van betaling, kan het bedrag binnen de aanbiedingstermijn van de cheque worden betaald in het geld van het land volgens zijn waarde op de dag van betaling. Indien de betaling niet heeft plaatsgehad bij de aanbieding, kan de houder te zijner keuze vorderen dat het bedrag van de cheque voldaan wordt in het geld van het land volgens de koers, hetzij van de dag van aanbieding, hetzij van de dag van betaling.

De waarde van het vreemde geld wordt bepaald volgens de gebruiken van de plaats van betaling. De trekker kan echter bedingen dat het te betalen bedrag moet worden berekend volgens een in de cheque bepaalde koers.

Het bovenstaande is niet van toepassing, indien de trekker heeft bedongen dat de betaling moet geschieden in een bepaald aangeduid geld (clausule van werkelijke betaling in vreemd geld).

Indien het bedrag van de cheque is aangegeven in geld dat dezelfde benaming maar een verschillende waarde heeft in het land van uitgifte en in dat van betaling, wordt vermoed dat men het geld van de plaats van betaling heeft bedoeld.

HOOFDSTUK V. — *Gekruiste cheque en verrekeningscheque.*

Art. 37. — De trekker of de houder van een cheque kan deze kruisen met in de in het volgende artikel genoemde gevolgen.

De kruising geschiedt door het plaatsen van twee evenwijdige lijnen op de voorzijde van de cheque. Zij kan algemeen zijn of bijzonder.

De kruising is algemeen, wanneer tussen de twee lijnen geen enkele aanwijzing voorkomt, of wel de vermelding « bankier » of een daarmee gelijkstaand woord; zij is bijzonder, indien de naam van een bankier voorkomt tussen de twee lijnen.

De algemene kruising kan worden veranderd in een bijzondere, maar de bijzondere kruising kan niet worden veranderd in een algemene.

De doorhaling van de kruising of van de naam van de aangewezen bankier wordt geacht niet te zijn geschied.

Art. 38. — Een cheque met algemene kruising kan door de betrokkene slechts worden betaald aan een bankier of aan een cliënt van de betrokkene.

Een cheque met bijzondere kruising kan door de betrokkene slechts worden betaald aan de aangewezen bankier of, indien deze de betrokkene is, slechts aan een van zijn cliënten. Echter kan de aangewezen bankier de cheque door een andere bankier laten innen.

Een bankier mag een gekruiste cheque slechts verkrijgen van een van zijn cliënten of van een andere bankier. Hij mag hem niet innen voor rekening van andere personen dan deze.

Een cheque die meer dan één bijzondere kruising draagt, mag door de betrokkene slechts worden betaald, indien er niet meer dan twee kruisingen zijn, waarvan de ene strekt tot inning door een verrekeningskamer.

De betrokkene of de bankier die de bovenstaande bepalingen niet naleeft, is verantwoordelijk voor de schade tot beloop van het bedrag van de cheque.

Art. 39. — De trekker, alsmede de houder van een cheque, kan verbieden dat deze in baar geld betaald wordt door op de voorzijde in schuinse richting te schrijven « in rekening te brengen », of een daarmee gelijkstaande uitdrukking.

In dat geval mag de betrokkene de cheque slechts voldoen door middel van een boeking (creditering in rekening, overschrijving of schuldvergelijking). De boeking geldt als betaling.

De doorhaling van de vermelding « in rekening te brengen » wordt geacht niet te zijn geschied.

De betrokkene die de bovenstaande bepalingen niet naleeft, is verantwoordelijk voor de schade tot beloop van het bedrag van de cheque.

HOOFDSTUK VI. — *Recht van regres in geval van niet-betaling.*

Art. 39bis. — De houder van een cheque heeft tegenover de schuldeisers van de trekker een bevoorrechte schuldvordering op het fonds dat de betrokkene schuldig was ten tijde van de aanbieding van de cheque, onverminderd de toepassing van artikel 445 van het Wetboek van Koophandel.

Indien verscheldene cheques door een zelfde trekker op een zelfde bankier zijn getrokken, en het fonds dat deze laatste schuldig is, ontoereikend is om ze alle te kwijten, worden zij pondspondsgewijs betaald, behoudens in geval van certificatie.

Art. 40. — De houder kan zijn recht van regres uitoefenen op de endossanten, de trekker en de andere chequeschuldnaars, indien de cheque, tijdig aangeboden, niet wordt betaald en indien de weigering van betaling wordt vastgesteld :

1° Hetzij door een authentieke akte (protest);

2° Hetzij door een verklaring van de betrokkene, gedagtekend en geschreven op de cheque onder vermelding van de dag van aanbieding;

3° Hetzij door een gedagtekende en op de cheque geschreven verklaring van een verrekeningskamer, waarbij vastgesteld wordt dat de cheque tijdig aangeboden en niet betaald is.

De houder kan zijn recht van regres nog uitoefenen op de trekker, wanneer de cheque te laat is aangeboden of de weigering van betaling te laat is vastgesteld, behalve indien het beschikbare fonds na het einde van de aanbiedingstermijn mocht zijn verdwenen ten gevolge van een feit waaraan de trekker vreemd is.

Art. 41. — Het protest of de daarmee gelijkstaande verklaring moet worden gedaan vóór het einde van de aanbiedingstermijn.

Indien de aanbieding plaatsheeft op de laatste dag van de termijn, kan het protest of de daarmee gelijkstaande verklaring op de eerstvolgende werkdag worden gedaan.

Art. 42. — De houder moet van de niet-betaling kennis geven aan zijn endossant en aan de trekker binnen de vier werkdagen, volgende op de dag van het protest of de daarmee

gelijkstaande verklaring en, indien de cheque getrokken is met de clausule « zonder kosten », binnen de vier werkdagen, volgende op die der aanbieding. Elke endossant moet binnen de twee werkdagen, volgende op de dag van ontvangst der kennisgeving, de door hem ontvangen kennisgeving aan zijn endossant meedelen, met aanwijzing van de namen en adressen van degenen die de voorafgaande kennisgevingen hebben gedaan, en zo vervolgens, teruggaande tot de trekker. Deze termijnen lopen vanaf de ontvangst der voorafgaande kennisgeving.

Indien overeenkomstig het voorgaande lid een kennisgeving is gedaan aan iemand wiens handtekening op de cheque voorkomt, moet gelijke kennisgeving binnen dezelfde termijn aan diens avalgever worden gedaan.

Indien een endossant zijn adres niet of op onleesbare wijze heeft aangeduid, kan worden volstaan met kennisgeving aan de voorafgaande endossant.

Hij die een kennisgeving heeft te doen, kan zulks doen in iedere vorm, zelfs door enkele terugzending van de cheque.

Hij moet bewijzen dat hij de kennisgeving binnen de voorgeschreven termijn heeft gedaan. Deze termijn wordt gehouden te zijn in acht genomen, wanneer een brief die de kennisgeving behelst, binnen de genoemde termijn ter post is bezorgd.

Wie de kennisgeving niet binnen de bovenvermelde termijn doet, treft geen verval van zijn recht; hij is, bij voorkomend geval, verantwoordelijk voor de door zijn nalatigheid veroorzaakte schade, zonder dat de schadevergoeding het bedrag van de cheque kan te boven gaan.

Art. 42bis. — Onverminderd de toepassing van de formaliteiten, voorgeschreven voor de uitoefening van de rechten van regres, kan de houder van een wegens niet-betaling geprotesteerde cheque, met verlof van de voorzitter van de rechtbank van koophandel, conservatoir beslag leggen op de roerende goederen van de trekkers en endossanten.

Art. 43. — De trekker, een endossant of een avalgever kan door de clausule « zonder kosten », « zonder protest », of een andere daarmee gelijkstaande op de cheque gestelde en ondertekende clausule, de houder voor de uitoefening van zijn recht van regres ontslaan van het opmaken van een protest of een daarmee gelijkstaande verklaring.

Deze clausule ontslaat de houder niet van de aanbieding van de cheque binnen de voorgeschreven termijn, noch van het doen van de kennisgevingen. Het bewijs van de niet-inachtneming van de termijn moet worden geleverd door degene die zich daarop tegenover de houder beroept.

Is de clausule door de trekker gesteld, dan heeft zij gevolgen ten aanzien van allen wier handtekening op de cheque voorkomt; is zij door een endossant of door een avalgever gesteld, dan heeft zij gevolgen alleen ten aanzien van deze endossant of avalgever. Indien de houder, ondanks de door de trekker gestelde clausule, toch het protest of de daarmee gelijkstaande verklaring doet opmaken, zijn de kosten daarvan voor zijn rekening. Indien de clausule van een endossant of een avalgever afkomstig is, kunnen de kosten van het protest of van de daarmee gelijkstaande verklaring, indien een akte van die aard is opgesteld, op allen wier handtekening op de cheque voorkomt, worden verhaald.

Art. 44. — Allen die uit hoofde van een cheque verbonden zijn, zijn hoofdelijk jegens de houder verbonden.

De houder kan deze personen, zowel ieder afzonderlijk als gezamenlijk aanspreken, zonder verplicht te zijn de volgorde waarin zij zich hebben verbonden, in acht te nemen.

Hetzelfde recht komt toe aan ieder wiens handtekening op de cheque voorkomt en die deze heeft betaald tot voldoening aan zijn regresplicht.

De vordering, ingesteld tegen één der chequeschuldnaars, belet niet de anderen aan te spreken, al hadden dezen zich later verbonden dan de eerst aangesprokene.

Art. 45. — De houder kan van degene tegen wie hij zijn recht van regres uitoefent, vorderen :

1° Het niet betaalde bedrag van de cheque;

2° Een interest van zes ten honderd, te rekenen van de dag der aanbieding; wanneer echter de cheque in België uitgegeven en betaalbaar is, wordt de interest berekend tegen de wettelijke rentevoet;

3° De kosten van protest of van de daarmee gelijkstaande verklaring, die van de gedane kennisgevingen, alsmede de andere kosten.

Art. 46. — Hij die de cheque heeft betaald tot voldoening aan zijn regresplicht, kan van degenen die tegenover hem verbonden zijn, vorderen :

1° De gehele som die hij betaald heeft;

2° Een interest van zes ten honderd op die som, te rekenen van de dag waarop hij deze betaald heeft; wanneer echter de cheque in België uitgegeven en betaalbaar is, wordt de interest berekend tegen de wettelijke rentevoet;

3° De door hem gemaakte kosten.

Art. 47. — Elke chequeschuldenaar tegen wie het recht van regres wordt of kan worden uitgeoefend, kan, tegen betaling tot voldoening aan zijn regresplicht, de afgifte vorderen van de cheque met het protest of de daarmee gelijkstaande verklaring, alsmede een voor voldaan getekende rekening.

Elke endossant die de cheque heeft betaald tot voldoening aan zijn regresplicht, kan zijn endossement en dat van de volgende endossanten doorhalen.

Art. 48. — Wanneer de aanbieding van de cheque, het opmaken van het protest of de daarmee gelijkstaande verklaring binnen de voorgeschreven termijnen wordt verhinderd door een onoverkomelijk beletsel (wettelijk voorschrift van enige Staat of ander geval van overmacht), worden deze termijnen verlengd.

De houder is verplicht van de overmacht aan zijn endossant onverwijld kennis te geven, en deze kennisgeving, gedagtekend en door hem ondertekend, op de cheque of op een verlengstuk te vermelden; voor het overige zijn de bepalingen van artikel 42 toepasselijk.

Na het ophouden van de overmacht moet de houder de cheque onverwijld ter betaling aanbieden, en, indien nodig, het protest of de daarmee gelijkstaande verklaring doen opmaken.

Indien de overmacht meer dan vijftien dagen aanhoudt, te rekenen van de dag waarop de houder, al was het vóór het einde van de aanbiedingstermijn, van de overmacht aan zijn endossant heeft kennis gegeven, kan het recht van regres worden uitgeoefend, zonder dat de aanbieding, het opmaken van het protest of de daarmee gelijkstaande verklaring nodig zijn.

Als gevallen van overmacht worden niet beschouwd feiten welke van zuiver persoonlijke aard zijn voor de houder of voor degene die hij met de aanbieding van de cheque, het opmaken van het protest of de daarmee gelijkstaande verklaring heeft belast.

Art. 48bis. — Bij verval van recht blijft een rechtsvordering bestaan tegen de trekker die geen fonds bezorgd heeft, of tegen een trekker of een endossant die zich onrechtmatig verrijkt heeft.

HOOFDSTUK VII. — *Cheque in verscheidene exemplaren.*

Art. 49. — Behoudens de cheques aan toonder kan elke cheque, uitgegeven in een land en betaalbaar in een ander land of in een overzees deel van hetzelfde land en omgekeerd, of wel uitgegeven en betaalbaar in een zelfde overzees deel of in verschillende overzees delen van hetzelfde land, in verscheidene gelijkkluidende exemplaren worden getrokken. Wanneer een cheque in verscheidene exemplaren is getrokken, moeten die exemplaren in de tekst zelf van de titel worden genummerd, bij gebreke waarvan elk exemplaar wordt beschouwd als een afzonderlijke cheque.

Art. 50. — De betaling op één der exemplaren gedaan bevrijdt, ook al is niet bedongen dat die betaling de kracht der andere exemplaren teniet doet.

De endossant die de exemplaren aan verschillende personen heeft overgedragen, alsook de latere endossanten, zijn verbonden door alle exemplaren die hun handtekening dragen en die niet zijn terugbezorgd.

HOOFDSTUK VIII. — *Tekstveranderingen.*

Art. 51. — In geval van verandering van de tekst van een cheque zijn zij die daarna hun handtekening op de cheque hebben geplaatst, volgens de veranderde tekst verbonden; zij die daarvoor hun handtekening op de cheque hebben geplaatst, zijn verbonden volgens de oorspronkelijke tekst.

HOOFDSTUK IX. — *Verjaring.*

Art. 52. — De regresvorderingen van de houder tegen de endossanten, de trekker en de andere chequeschuldenaars, verjaren door verloop van zes maanden, te rekenen van het einde van de aanbiedingstermijn.

De regresvorderingen van de verschillende tot betaling van een cheque verbonden schuldenaars tegen elkander verjaren door verloop van zes maanden, te rekenen van de dag waarop de chequeschuldenaar de cheque heeft betaald tot voldoening aan zijn regresplicht, of van de dag waarop hijzelf in rechte is aangesproken.

Art. 52bis. — In geval van verjaring blijft een rechtsvordering bestaan tegen de trekker die geen fonds bezorgd heeft, en tegen een trekker of een endossant die zich onrechtmatig mocht hebben verrijkt.

Art. 53. — De verjaring van de vorderingen die voortvloeien uit een cheque, wordt gestuit door rechtsvervolgning; zij wordt geschorst door feiten van overmacht.

De stuiting der verjaring heeft slechts gevolgen tegen degene ten aanzien van wie de daad van stuiting heeft plaats gehad.

HOOFDSTUK X. — *Algemene bepalingen.*

Art. 54. — In deze wet worden onder het woord « bankier » mede begrepen de personen of instellingen die door de wet met bankiers worden gelijkgesteld.

Als bankiers worden beschouwd :

1° De ondernemingen die ingeschreven zijn bij de Bankcommissie;

2° De kredietinstellingen die door een bijzondere wet beheerst worden, voor zover de betaling van op hen getrokken cheques valt binnen de categorieën van handelingen waartoe zij wettelijk bevoegd zijn.

Art. 55. — De aanbieding en het protest van een cheque kunnen niet plaatshebben dan op een werkdag.

Wanneer de laatste dag van de termijn, door de wet gesteld voor het verrichten van handelingen betreffende de cheque, inzonderheid voor de aanbieding en voor het opmaken van het protest of een daarmee gelijkstaande akte, een wettelijke feestdag is, wordt die termijn verlengd tot de eerste werkdag volgende op het einde ervan. De tussenvallende feestdagen zijn begrepen in de berekening van de termijn.

Voor de toepassing van beide vorige leden is de zaterdag gelijkgesteld met een wettelijke feestdag.

Art. 56. — In de termijnen, door deze wet bepaald, wordt de dag waarop zij aanvangen, niet medegerekend.

Art. 57. — Geen enkele dag uitstel wordt door de wet of door de rechter toegestaan.

HOOFDSTUK XI. — *Vermiste cheques.*

Art. 58. — Hij die onvrijwillig en toevallig buiten bezit van een cheque gesteld is en geen ander exemplaar kan vertonen, kan de betaling van de vermiste cheque vragen en ze verkrijgen krachtens een beschikking van de voorzitter van de rechtbank van koophandel, mits hij van zijn eigendom doet blijken en tegen borgstelling.

Art. 59. — Wordt de betaling geweigerd, dan bewaart de eigenaar van de vermiste cheque al zijn rechten door een akte van protestatie.

Deze akte moet opgemaakt worden uiterlijk de tweede dag na het einde van de aanbiedingstermijn. Zij moet aan de trekker en de endossanten bij deurwaardersexploot worden betekend binnen acht dagen te rekenen van haar dagtekening.

Om geldig te zijn moet zij niet noodzakelijk van een rechterlijke beslissing of van een borgstelling zijn voorafgegaan.

Art. 60. — De in artikel 58 vermelde verbintenis van de borg eindigt na zes maanden, indien er gedurende die tijd noch rechtsvordering noch rechtsvervolgning is geweest.

HOOFDSTUK XII. — *Strafbepalingen.*

Art. 61. — Met gevangenisstraf van één maand tot twee jaar en met geldboete van F. 26 tot F. 3.000 wordt gestraft :

1° Hij die wetens en willens een cheque of enig ander door deze wet met de cheque gelijkgesteld waardepapier uitgeeft zonder voorafgaand, toereikend en beschikbaar fonds;

2° Hij die dergelijk waardepapier overdraagt, wetende dat het fonds niet tevens toereikend en beschikbaar is;

3° De trekker die wetens en willens het fonds van dergelijk waardepapier geheel of ten dele terugneemt tijdens de aanbiedingstermijn;

4° De trekker die, met bedrieglijk opzet of met het oogmerk om te schaden, een dergelijk waardepapier herroept of het fonds ervan geheel of ten dele onbeschikbaar maakt, of na het verstrijken van de aanbiedingstermijn het fonds geheel of ten dele terugneemt.

Alle bepalingen van het eerste boek van het Strafwetboek, met inbegrip van hoofdstuk VII en artikel 85, zijn toepasselijk op de door deze wet omschreven misdrijven.

Artikel 509bis van het Strafwetboek is nog alleen toepasselijk op de postcheque.

Art. 62. — Met geldboete van vijftig frank voor elke overtreding wordt gestraft de bankier die, bij afgifte van een boekje met formulieren van cheques, aan zijn kas betaalbaar, op de omslag van elk boekje niet woordelijk de tekst van artikel 61 van deze wet opneemt.

HOOFDSTUK XIII. — *Wetsconflicten.*

Art. 63. — Verbintenissen die een Belg in het buitenland bij cheque heeft aangegaan, worden in België slechts dan als geldig erkend, indien hij volgens de Belgische wet de vereiste bekwaamheid bezat om die verbintenissen aan te gaan.

Art. 64. — Verbintenissen die een Belg in het buitenland bij cheque heeft aangegaan in de vorm door de Belgische wet voorgeschreven, zijn in België geldig ten opzichte van andere Belgen.

HOOFDSTUK XIV. — *Slotbepalingen.*

Art. 65. — De bepalingen van deze wet zijn niet van toepassing op postcheques, die aan de geldende wetgeving onderworpen blijven.

Art. 66. — Accredities, girobons of giromandaten en bankbiljetten aan order zijn onderworpen aan de bepalingen van deze wet, in zover deze bepalingen verenigbaar zijn met de eigen aard van elk van de genoemde waardepapieren. Hun benaming zal worden opgenomen in de tekst zelf en uitgedrukt in de taal waarin zij zijn gesteld.

Art. 67. — De bepalingen van de wet van 10 juli 1877 op de protesten, waarbij het protest van niet-betaling wordt geregeld, zijn van toepassing op de cheque en op de in het voorgaande artikel vermelde waardepapieren, in zover zij verenigbaar zijn met de bepalingen van deze wet.

Art. 68. — De wet van 20 juni 1873, gewijzigd door de wetten van 31 mei 1919 en 3 juni 1959, alsmede de wet van 25 maart 1929 worden door deze wet vervangen.

Wet van 5 januari 1962

houdende de begroting van het Ministerie van Openbare Werken voor het dienstjaar 1962 (Staatsblad, 16 februari 1962, blz. 1.210).

Artikel 1. — Voor de aan het dienstjaar 1962 verbonden (...) gewone uitgaven betreffende het Ministerie van Openbare Werken, zijn kredieten geopend die de som van F 2.383.469.000 belopen.

Wet van 26 januari 1962

houdende de begroting van het Ministerie van Sociale Voorzorg voor het dienstjaar 1962 (Staatsblad, 3 februari 1962, blz. 859).

Artikel 1. — Voor de aan het dienstjaar 1962 (...) gewone uitgaven betreffende het Ministerie van Sociale Voorzorg, worden kredieten geopend die de som van F 6.929.524.000 belopen.

Wet van 26 januari 1962

tot opheffing van sommige wettelijke bepalingen houdende vaststelling van de voorwaarden tot toekenning van de voordelen verleend bij de aanbouw of de aankoop, door het privaat initiatief, van goedkope woningen, kleine landeigendommen of daarmee gelijkgestelde woningen (Staatsblad, 9 februari 1962, blz. 1.043). Errata (Staatsblad, 22 februari 1962, blz. 1.391).

Artikel 1. — Ingetrokken worden de onderstaande bepalingen :

1° Artikel 4, 3°, van het besluit van de Regent van 12 augustus 1948 houdende vaststelling van de voorwaarden gesteld tot het verlenen van premies om niet voor de aanbouw, door het privaat initiatief, van goedkope woningen en van kleine landeigendommen, gewijzigd bij het koninklijk besluit van 30 april 1961;

2° Artikel 4, 3°, van het besluit van de Regent van 14 augustus 1948, gewijzigd bij het koninklijk besluit van 10 mei 1951, houdende vaststelling van de voorwaarden gesteld tot het verlenen van premies om niet voor de aankoop van woningen gebouwd of te bouwen voor rekening :

a) van maatschappijen erkend door de Nationale Maatschappij voor de Huisvesting;

b) van maatschappijen erkend door de Nationale Maatschappij voor de Kleine Landeigendom of van de Nationale Maatschappij voor de Kleine Landeigendom zelf;

c) van gemeenten en van commissies van openbare onderstand;

3° Artikel 5, 2°, van het besluit van de Regent van 13 december 1945 tot uitvoering van de besluitwet van 14 april 1945 betreffende de leningen tegen lage rente aan mijnwerkers met het oog op de aankoop of op de aanbouw van een woning, gewijzigd bij de besluitwet van 12 december 1945;

4° Artikel 2, § 1, 1°, van het koninklijk besluit van 23 maart 1957 tot regeling van het verlenen van de staatswaarborg op de terugbetaling van de hypothecaire leningen die toegestaan worden voor de aankoop of de aanbouw van volkswoningen, kleine landeigendommen of daarmee gelijkgestelde woningen, gewijzigd bij het koninklijk besluit van 7 oktober 1960.

Art. 2. — Deze wet treedt in werking op 1 januari 1961.

Wet van 26 januari 1962

tot verlenging van de termijnen gesteld bij de wet van 29 mei 1948, houdende bijzondere bepalingen tot aanmoediging van het privaat initiatief bij het oprichten van volkswoningen en het kopen van kleine landeigendommen, en bij de wet van 15 april 1949 tot instelling van een Nationaal Fonds voor de Huisvesting (Staatsblad, 9 februari 1962, blz. 1.043). Errata (Staatsblad, 22 februari 1962, blz. 1.390).

Artikel 1. — In artikel 2, derde lid, van de wet van 29 mei 1948 houdende bijzondere bepalingen tot aanmoediging van het privaaf initiatief bij het oprichten van volkswoningen en het kopen van kleine landeigendommen, gewijzigd bij de wet van 27 juni 1956, wordt « 1960 » vervangen door « 1962 ».

Art. 2. — In artikel 5, eerste lid, van de wet van 15 april 1949 tot instelling van een Nationaal Fonds voor de Huisvesting, gewijzigd bij de wet van 27 juni 1956, wordt « 1960 » vervangen door « 1962 ».

**Nationale Maatschappij voor Krediet
aan de Nijverheid**

Verhoging van het nominaal bedrag van de kasbons en obligaties uit te geven door de maatschappij (Staatsblad, 16 februari 1962, blz. 1.228).

Bij koninklijk besluit van 29 januari 1962, werd het nominaal bedrag van de kasbons en obligaties uit te geven door de Nationale Maatschappij voor Krediet aan de Nijverheid op vijftig miljard frank vastgesteld.

Koninklijk besluit van 5 februari 1962

waarbij het verlenen van toelagen ten voordele van het collectief fundamenteel wetenschappelijk onderzoek geregeld wordt (Staatsblad, 8 februari 1962, blz. 1.028).

Artikel 1. — Binnen de perken van de begrotingskredieten bestemd ter bevordering van het collectief fundamenteel wetenschappelijk onderzoek, mogen Onze Minister van Nationale Opvoeding en Cultuur en Onze Minister, Adjunct voor Nationale Opvoeding en Cultuur (...) toelagen verlenen ten voordele van het collectief fundamenteel wetenschappelijk onderzoek zoals het in het navolgend artikel 2 is omschreven.

Art. 2. — Voor de toepassing van dit besluit dient verstaan onder « collectief fundamenteel wetenschappelijk onderzoek » alle wetenschappelijk onderzoek, waarmee geen rechtstreekse toepassingen beoogd worden en dat georganiseerd is in ploegverband onder de leiding van één of meer promotors.

Art. 5. — Het personeel der ploegen kan bestaan uit :
a) leden van het onderwijzend, wetenschappelijk, administratief of technisch personeel der openbare of private instellingen voor hoger onderwijs of onderzoek;
b) leden die een beurs bekomen hebben van een Belgische of buitenlandse instelling tot aanmoediging van het wetenschappelijk onderzoek;
c) leden aangeworven buiten de categorieën bedoeld onder a en b.

Art. 8. — Het verlenen der toelagen maakt het voorwerp uit van een met redenen omkleed ministerieel besluit genomen op advies van de Nationale Raad voor Wetenschapsbeleid.

Wet van 6 februari 1962

houdende machtiging tot regularisatiën, verhoging en vermindering van sommige voor het dienstjaar 1961 uitgetrokken kredieten, zomede toekenning van bijkredieten voor de uitgaven met betrekking

tot 1960 en de vorige dienstjaren (Staatsblad, 8 februari 1962, blz. 963). Errata (Staatsblad, 17 februari en 8 maart 1962, blz. 1.268 en 1.856).

Koninklijk besluit van 13 februari 1962

betreffende twee door de Belgische Naamloze Vennootschap tot Exploitatie van het Luchtverkeer (SABENA), onder 's rijks waarborg, te emitteren leningen (Staatsblad, 14 februari 1962, blz. 1.156).

Artikel 1. — De Belgische Naamloze Vennootschap tot Exploitatie van het Luchtverkeer (SABENA) wordt ertoe gemachtigd twee leningen aan te gaan, de ene, nominaal groot tien miljoen Westduitse mark, de andere, nominaal groot zestien miljoen driehonderdzeventig duizend Nederlandse gulden, waarvan de opbrengst zal besteed worden tot hernieuwing van vroegere leningen uitgegeven voor de financiering tot aankoop van vliegend materieel en van initiale dotaties van wisselstukken.

Art. 2. — De leningen komen tot stand bij wijze van door een Belgische of een vreemde bank toegestane kredieten, ver tegenwoordigd door orderbiljetten, terugbetaalbaar a pari, welke de SABENA zal onderschrijven ten bate van de geldschieter.

Art. 3. — De orderbiljetten in Westduitse markten renten met ingang van 22 januari 1962, tegen een rentevoet van 4,75 pct. 's jaars en zijn terugbetaalbaar op 21 september 1962; die in Nederlandse gulden renten met ingang van 15 februari 1962, tegen een rentevoet van 4 pct. 's jaars en zijn terugbetaalbaar op 17 september 1962.

Art. 5. — De interesten zijn vrijgesteld van alle tegenwoordige of toekomstige Belgische zakelijke belastingen en taksen ten bate van de Staat, de provincies en de gemeenten.

Art. 6. — Overeenkomstig artikel 4 van de wet van 23 juni 1960 worden de interesten door de Staat gedragen naar rato van :
1° 2 3/8 pct. 's jaars, voor de lening in Westduitse markten;
2° 2 pct. 's jaars, voor de lening in Nederlandse gulden.

Art. 7. — De terugbetaling van het kapitaal wordt ge waarborgd door de Staat.

Koninklijk besluit van 14 februari 1962

tot wijziging van het Wetboek en van de Algemene Verordening op de met het zegel gelijkgestelde taksen (Staatsblad, 20 februari 1962, blz. 1.324).

Wet van 15 februari 1962

houdende de begroting van het Ministerie van Financiën voor het dienstjaar 1962 (Staatsblad, 28 februari 1962, blz. 1.563).

Artikel 1. — Voor de aan het dienstjaar 1962 verbonden (...) gewone uitgaven betreffende het Ministerie van Financiën, zijn kredieten geopend die de som van F 5.886.839.000 belopen.

III. — LANDBOUW

Ministerieel besluit van 1 februari 1962

houdende vaststelling van het bedrag der premies toegekend aan de instellingen die uit Belgische melk zekere melkderivaten voortbrengen (Staatsblad, 7 februari 1962, blz. 942).

Ministerieel besluit van 19 februari 1962

betreffende de tussenkomst van het landbouwfonds inzake de in de mouterij gebruikte mout en gerst (Staatsblad, 22 februari 1962, blz. 1.381).

Ministerieel besluit van 20 februari 1962

houdende wijziging van het ministerieel besluit van 22 januari 1962 betreffende de ontaarding en de vervanging van inlandse tarwe bij het malen in de nijverheidsmaaldereien (Staatsblad, 23 februari 1962, blz. 1.433). Erratum (Staatsblad, 3 maart 1962, blz. 1.726).

IV. — NIJVERHEID

Ministerieel besluit van 15 januari 1962

waarbij het opmaken van een maandelijks statistiek van de bedrijvigheid in de plasticverwerkende nijverheid wordt voorgeschreven (Staatsblad, 10 februari 1962, blz. 1.091).

Ministerieel besluit van 16 januari 1962

houdende wijziging van het ministerieel besluit van 9 februari 1960 waarbij het opmaken van een maandelijks statistiek van de bedrijvigheid in de metaalverwerkende nijverheid wordt voorgeschreven (Staatsblad, 9 februari 1962, blz. 1.061).

Ministerieel besluit van 19 januari 1962

houdende wijziging van het ministerieel besluit van 29 oktober 1956 waarbij het opmaken van een maandelijks statistiek van de bedrijvigheid en van de voorraden in zekere sectoren van de chemische nijverheid wordt voorgeschreven (Staatsblad, 27 februari 1962, blz. 1.528).

V. — ARBEID

Koninklijke besluiten van 24 januari 1962

betreffende de arbeidsduur in de ondernemingen welke klederen of stofferingsvoorwerpen verven, chemisch reinigen of strijken, alsmede in de depots en « shops », en in de wit- en zelfwasserijen, in de strijkondernemingen, alsmede in de depots en « shops » (Staatsblad, 9 februari 1962, blz. 1.071).

Koninklijk besluit van 26 januari 1962

tot wijziging van het organiek besluit van de Regent van 26 mei 1945 betreffende de inrichting van de Rijksdienst voor Arbeidsvoorziening (Staatsblad, 1 februari 1962, blz. 780).

VII. — BUITENLANDSE HANDEL

Ministerieel besluit van 3 februari 1962

tot vaststelling van het bijzonder recht op de invoer van sommige landbouw- en voedingsproducten (Staatsblad, 6 februari 1962, blz. 915).

Wet van 6 februari 1962

tot wijziging van de wet van 10 juli 1948 houdende oprichting van een openbare instelling genaamd Belgische Dienst voor de Buitenlandse Handel (Staatsblad, 8 februari 1962, blz. 1.025).

Ministerieel besluit van 9 februari 1962

tot vaststelling van het bijzonder recht op de invoer van sommige landbouw- en voedingsprodukten (Staatsblad, 12 februari 1962, blz. 1.117).

VIII. — VERKEERSWEZEN

Koninklijk besluit van 29 januari 1962

tot oprichting van Raadgevende Commissies voor de studie en de verbetering van het gemeenschappelijk vervoer (Staatsblad, 15 februari 1962, blz. 1.189).

IX. — PRIJZEN EN LONEN

Ministerieel besluit van 9 februari 1962

tot aanvulling van het ministerieel besluit van 15 januari 1962, houdende vaststelling der prijzen der bakstenen (Staatsblad, 15 februari 1962, blz. 1.184).

X. — SOCIALE WETGEVING

(PENSIOENEN, SOCIALE VERZEKERINGEN EN DIVERSE SOCIALE VOORDELEN)

Toepassing

van artikel 14, derde lid, van de wet van 21 mei 1955 betreffende het rust- en overlevingspensioen voor arbeiders, en van artikel 16, derde lid, van de wet van 12 juli 1957 betreffende het rust- en overlevingspensioen voor bedienden (Staatsblad, 7 februari 1962, blz. 955).

XI. — OORLOGSSCHADE

Koninklijk besluit van 7 februari 1962

betreffende de vaststelling inzake oorlogsschade aan woongebouwen, van de integrale vergoedingscoëfficiënt welke van toepassing is voor de periode van 1 januari 1962 tot 30 juni 1962 (besluit n° 39). (Staatsblad, 17 februari 1962, blz. 1.272).

STATISTIEKEN

(De inhoudsopgave en de lijst van de gebruikte afkortingen komen voor op het einde van het Tijdschrift)

Na ieder hoofdstuk vindt de lezer bibliografische referenties; zij vermelden enkele statistische publikaties die meer omstandige gegevens over het onderwerp van het hoofdstuk of overeenstemmende gegevens voor het buitenland bevatten

I. — BEVOLKING EN NATIONALE REKENINGEN

1. — BEVOLKING

Bronnen : Nationaal Instituut voor de Statistiek en Ministerie van Arbeid.

| | Bron | 1947 | 1958 | 1959 | 1960 |
|--|-------------|-----------------------------|-------|-------|-------|
| | | (duizenden, per einde jaar) | | | |
| Totale bevolking | N.I.S. | 8.512 | 9.079 | 9.129 | 9.178 |
| Bevolking op werkbekwame leeftijd (15 tot 65 jaar) | » | 5.850 | 5.904 | 5.902 | 5.906 |
| waarvan : Mannen | » | 2.902 | 2.929 | 2.927 | 2.928 |
| Vrouwen | » | 2.948 | 2.975 | 2.975 | 2.978 |
| Actieve bevolking ¹ : | Arbeidsblad | 3.481 | 3.512 | 3.506 | 3.504 |
| waarvan : Landbouw | » | 423 | 276 | 264 | 257 |
| Extractienijverheid | » | 191 | 168 | 151 | 131 |
| Fabrieksnijverheid | » | 1.311 | 1.194 | 1.174 | 1.203 |
| Bouwbedrijf | » | 197 | 240 | 240 | 241 |
| Vervoer | » | 243 | 248 | 244 | 240 |
| Handel, banken, verzekeringen en diensten | » | 1.024 | 1.266 | 1.291 | 1.312 |
| Volledige werklozen | » | 92 | 120 | 142 | 120 |

¹ Incl. de werklozen en excl. de gewapende macht.

**I - 2. — NETTO NATIONAAL INKOMEN TEGEN VERGOEDINGSWAARDE
VAN DE PRODUKTIEFACTOREN**

(miljarden franken)

Bron : Nationaal Instituut voor de Statistiek.

| | 1948 | 1950 | 1951 | 1954 | 1955 | 1956 | 1957 | 1958 | 1959 | 1960 |
|--|---------------|---------------|---------------|---------------|---------------|---------------|---------------|---------------|---------------|---------------|
| 1. Bezoldiging van de loon- en weddetrekken- den (vóór belastinghef- fing : | | | | | | | | | | |
| a) Lonen en wedden | 112,50 | 121,99 | 139,39 | 151,90 | 160,86 | 173,30 | 187,52 | 192,99 | 195,01 | 207,22 |
| b) Bezoldiging van de gewapende macht | 4,35 | 5,22 | 6,59 | 9,04 | 9,61 | 9,36 | 9,90 | 10,63 | 11,16 | 12,10 |
| c) Werkgevers- bijdrage voor de maatschappelijke zekerheid | 16,28 | 16,19 | 18,29 | 22,10 | 24,08 | 26,35 | 29,97 | 30,74 | 29,89 | 32,90 |
| Totaal ... | 133,13 | 143,40 | 164,27 | 183,04 | 194,55 | 209,01 | 227,39 | 234,36 | 236,06 | 252,22 |
| 2. Inkomen der zelfstan- dige arbeiders (vóór belastingheffing) : | | | | | | | | | | |
| a) Land-, tuin- en bosbouw | 22,06 | 19,41 | 21,58 | 21,43 | 21,61 | 20,83 | 23,27 | 22,26 | 23,72 | 22,62 |
| b) Vrije beroepen ... | 6,26 | 6,78 | 7,90 | 9,29 | 9,52 | 9,95 | 10,19 | 11,20 | 11,86 | 12,52 |
| c) Handel en ambachtswezen . | 62,60 | 62,10 | 64,60 | 69,30 | 71,60 | 73,90 | 74,10 | 73,80 | 74,60 | 77,00 |
| Totaal ... | 90,92 | 88,29 | 94,08 | 100,02 | 102,73 | 104,68 | 107,56 | 107,26 | 110,18 | 112,14 |
| 3. Ondernemersinkomen voortvloeiend uit de ac- tiviteit der personenven- nootschappen (na belas- tingheffing) | 3,75 | 4,46 | 5,22 | 5,31 | 5,99 | 6,45 | 6,20 | 5,58 | 5,96 | 6,33 |
| 4. Interesten, huur en dividenden uitgekeerd aan particulieren en private verenigingen zonder winstoogmerk (vóór belastingheffing) : | | | | | | | | | | |
| a) Interesten | 6,16 | 7,25 | 7,79 | 10,68 | 11,87 | 12,78 | 13,56 | 14,70 | 15,70 | 16,95 |
| b) Huur | 14,10 | 16,80 | 18,00 | 26,90 | 28,00 | 30,00 | 31,70 | 33,40 | 35,60 | 37,00 |
| c) Dividenden en tantièmes | 5,68 | 6,73 | 8,59 | 8,94 | 10,32 | 11,93 | 12,93 | 11,88 | 11,07 | 12,91 |
| Totaal ... | 25,94 | 30,78 | 34,38 | 46,52 | 50,19 | 54,71 | 57,59 | 59,98 | 62,37 | 66,86 |
| 5. Giften der vennoot- schappen | 0,21 | 0,31 | 0,40 | 0,39 | 0,48 | 0,53 | 0,49 | 0,40 | 0,40 | 0,50 |
| 6. Niet uitgekeerde winst der vennootschappen op aandelen (na belasting- heffing) | 4,11 | 7,31 | 9,81 | 8,80 | 11,38 | 12,51 | 9,40 | 6,28 | 9,74 | 9,92 |
| 7. Directe belastingen der vennootschappen in wel- ke juridische vorm ook | 4,30 | 4,64 | 8,22 | 6,87 | 6,74 | 8,26 | 8,66 | 7,79 | 7,52 | 8,98 |
| 8. Inkomen uit vermogen en ondernemersinkomen toevoeiend aan de over- heid | 0,08 | 0,88 | 0,91 | 1,67 | 1,56 | 1,43 | 1,43 | 0,10 | 1,56 | 2,00 |
| 9. Niet uitgekeerde winst der autonome openbare instellingen | 0,23 | 0,44 | 0,51 | 0,72 | 0,97 | 0,82 | 0,84 | 0,89 | 0,89 | 0,82 |
| 10. Min : interest der over- heidsschuld | -6,70 | -7,17 | -7,30 | -8,98 | -10,09 | -10,62 | -11,04 | -11,89 | -13,20 | -14,93 |
| Netto nationaal inkomen tegen vergoedingswaarde van de produktiefactoren | 255,97 | 273,34 | 310,50 | 344,36 | 364,50 | 387,78 | 408,52 | 410,75 | 421,48 | 444,84 |

I - 3. — BRUTO NATIONAAL PRODUKT

(Systeem van de Groupe d'Etudes de la Comptabilité Nationale de Dulbea)

I - 3a. — B.N.P. BEREKEND DOOR ONTLEDING VAN DE VOORTBRENGING,
TEGEN COURANTE PRIJZEN

(miljarden franken)

Bron : Département d'Economie Appliquée de l'Université Libre de Bruxelles (Dulbea).

| | 1948 | 1950 | 1951 | 1954 | 1955 | 1956 | 1957 | 1958 | 1959 | 1960 |
|---|-------------------|--------------|--------------|--------------|--------------|--------------|--------------|--------------|--------------|--------------|
| A. Land- en bosbouw, visserij | 32,2 | 30,6 | 33,4 | 35,6 | 35,5 | 34,3 | 37,2 | 36,3 | 38,7 | 37,4 |
| B. Energie | 19,1 | 23,6 | 26,7 | 28,8 | 30,7 | 33,0 | 35,2 | 33,5 | 29,7 | 30,8 |
| C. Voedings- en tabaksnij- verheid | 25,9 | 25,9 | 30,4 | 32,8 | 33,4 | 37,4 | 39,3 | 40,2 | 41,3 | 44,4 |
| D. Textiel- en kleding- nijverheid | 17,0 | 18,2 | 20,3 | 18,1 | 17,2 | 19,3 | 20,6 | 16,7 | 18,3 | 20,4 |
| H. Bouwmaterialen | 8,0 | 7,9 | 9,8 | 10,6 | 12,2 | 13,7 | 13,1 | 13,1 | 13,7 | 15,0 |
| I. Nijverheid der basismet- talen | 11,5 | 10,0 | 17,0 | 12,6 | 17,5 | 20,3 | 22,2 | 21,0 | 21,8 | 26,3 |
| J. Metaalverwerkende nij- verheid | 22,6 | 22,0 | 25,2 | 29,6 | 29,9 | 32,9 | 33,6 | 31,7 | 34,5 | 37,4 |
| E. F. G. K. andere nijverheden ... | 22,9 | 27,6 | 34,6 | 36,8 | 41,0 | 44,8 | 46,4 | 46,2 | 50,1 | 53,9 |
| <i>Gezamenlijke nijverheid (B tot K) ¹</i> | <i>126,9</i> | <i>135,3</i> | <i>164,2</i> | <i>169,2</i> | <i>182,1</i> | <i>201,4</i> | <i>210,5</i> | <i>202,4</i> | <i>209,5</i> | <i>228,2</i> |
| L. Bouwbedrijf | 20,7 | 25,7 | 25,7 | 29,6 | 29,3 | 32,4 | 37,9 | 36,0 | 38,2 | 40,9 |
| M. Vervoer en verkeer | 22,0 | 25,9 | 30,1 | 32,8 | 35,3 | 39,0 | 41,1 | 41,7 | 43,9 | 47,1 |
| N. Groot- en kleinhandel | 23,4 | 25,6 | 27,7 | 28,7 | 30,1 | 31,8 | 35,3 | 32,5 | 34,3 | 35,9 |
| O. Banken, financiële maatschappijen en ver- zekeringen | 6,3 | 7,2 | 8,3 | 9,9 | 10,5 | 11,6 | 12,4 | 12,5 | 13,1 | 13,9 |
| P. Woonhuizen | 16,0 | 19,8 | 21,4 | 31,0 | 31,8 | 32,2 | 32,6 | 32,6 | 33,3 | 33,9 |
| S. Burgerlijke administra- tie en landsverdediging | 28,4 ¹ | 25,4 | 30,0 | 36,8 | 38,0 | 40,4 | 43,2 | 47,0 | 47,9 | 49,5 |
| Q. R. T. Diverse diensten | 38,7 | 47,3 | 51,2 | 56,3 | 59,1 | 62,0 | 65,7 | 71,3 | 73,9 | 79,3 |
| U. Andere bijdragen | 5,7 | 4,9 | 5,7 | 5,5 | 6,3 | 8,6 | 8,8 | 8,9 | 7,7 | 9,9 |
| V. Bruto nationaal produkt berekend tegen vergoe- dingswaarde van de produktiefactoren (A tot U) | 320,4 | 347,7 | 397,7 | 435,5 | 458,0 | 493,8 | 524,7 | 521,1 | 540,6 | 576,1 |
| W. Indirecte belastingen min de overheidstoelagen | 24,5 | 28,6 | 31,3 | 35,8 | 39,4 | 41,7 | 44,2 | 41,8 | 47,6 | 51,9 |
| <i>Indirecte belastingen</i> | <i>32,6</i> | <i>32,6</i> | <i>36,6</i> | <i>40,7</i> | <i>44,8</i> | <i>49,2</i> | <i>51,5</i> | <i>52,4</i> | n.b. | n.b. |
| <i>Min overheidstoelagen</i> | <i>- 8,1</i> | <i>- 4,0</i> | <i>- 5,2</i> | <i>- 4,8</i> | <i>- 5,4</i> | <i>- 7,5</i> | <i>- 7,3</i> | <i>-10,6</i> | n.b. | n.b. |
| X. Bruto nationaal produkt tegen marktprijzen (V + W) | 345,0 | 376,3 | 429,1 | 471,3 | 497,4 | 535,5 | 568,9 | 563,0 | 588,2 | 628,0 |
| Y. Statistische aanpassing | - 0,7 | - 4,4 | - 0,2 | - 0,1 | - 1,7 | - 0,8 | + 2,1 | + 5,5 | + 1,9 | - 2,1 |
| Z. Bruto nationaal produkt tegen marktprijzen (X + Y) | 344,3 | 371,9 | 428,9 | 471,2 | 495,7 | 534,7 | 571,0 | 568,5 | 590,1 | 625,9 |

¹ Daar de uitgaven voor het openbaar onderwijs voor 1948 niet konden gescheiden worden van de andere Staatsuitgaven, werd de overeenkomstige bij-gevoegde waarde opgenomen onder de rubriek * Burgerlijke administratie en landsverdediging.

I - 3b en 3c. — **B.N.P. BEREKEND DOOR ONTLEDING VAN DE BESTEDINGEN**

(Systeem van de Groupe d'Etudes de la Comptabilité Nationale de Dulbea)
(miljarden franken)

Bron : Département d'Economie Appliquée de l'Université Libre de Bruxelles (Dulbea).

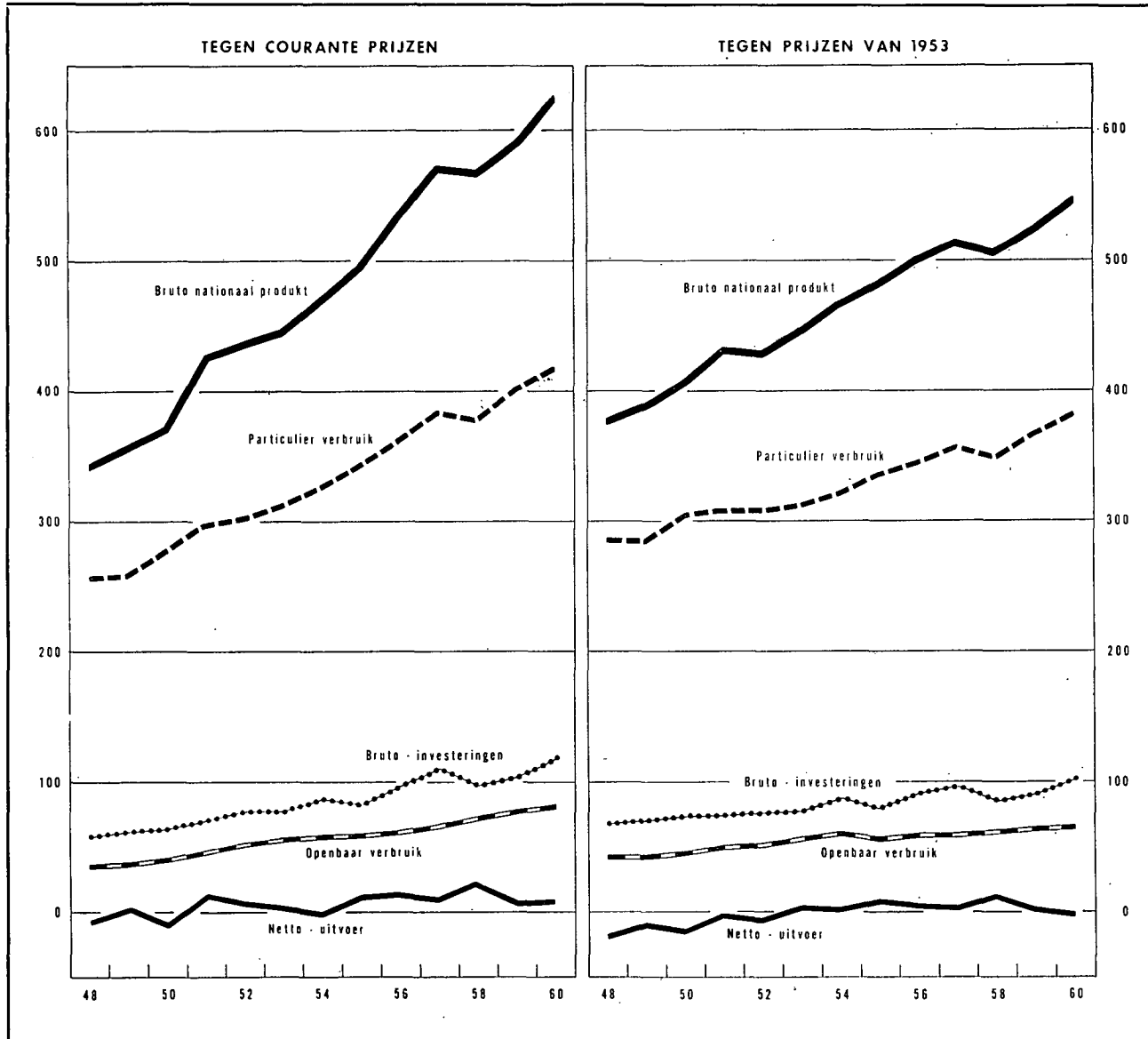

I - 3b. — **BESTEDINGEN TEGEN COURANTE PRIJZEN**

| | 1948 | 1950 | 1951 | 1954 | 1955 | 1956 | 1957 | 1958 | 1959 | 1960 |
|--|--------------|--------------|--------------|--------------|--------------|--------------|--------------|--------------|--------------|--------------|
| 1. Particulier verbruik | 257,1 | 277,5 | 299,3 | 327,8 | 343,3 | 360,6 | 383,8 | 377,1 | 400,9 | 416,6 |
| 2. Openbaar verbruik | 35,8 | 40,6 | 47,4 | 58,7 | 59,5 | 63,4 | 67,1 | 73,6 | 78,6 | 83,4 |
| 3. Brutovorming van vast-kapitaal | 53,0 | 63,3 | 64,9 | 81,2 | 82,1 | 93,2 | 102,0 | 96,5 | 104,0 | 113,8 |
| <i>Bedrijven</i> | 48,3 | 54,7 | 53,1 | 67,4 | 70,3 | 79,8 | 87,7 | 84,6 | 91,3 | 100,4 |
| <i>Staat</i> | 4,7 | 8,6 | 11,8 | 13,8 | 11,8 | 13,4 | 14,3 | 11,9 | 12,7 | 13,4 |
| 4. Voorraadvorming | 5,3 | 0,4 | 5,4 | 4,4 | -0,1 | 4,7 | 8,1 | 0,7 | -0,6 | 4,0 |
| 5. Binnenlandse bestedingen van de economie | 351,2 | 381,8 | 417,0 | 472,1 | 484,8 | 521,9 | 561,0 | 547,9 | 582,9 | 617,8 |
| 6. Netto-uitvoer : | | | | | | | | | | |
| <i>Uitvoer</i> | 85,0 | 97,1 | 146,8 | 136,9 | 162,6 | 188,7 | 195,8 | 191,6 | 194,7 | 221,8 |
| <i>Min invoer</i> | 91,9 | 107,0 | 134,9 | 137,8 | 151,7 | 175,9 | 185,8 | 171,0 | 187,5 | 213,7 |
| 7. Bruto nationaal produkt | 344,3 | 371,9 | 428,9 | 471,2 | 495,7 | 534,7 | 571,0 | 568,5 | 590,1 | 625,9 |

I - 3c. — BESTEDINGEN TEGEN PRIJZEN VAN 1953

(Systeem van de Groupe d'Etudes de la Comptabilité Nationale de Dulbea)
(miljarden franken)

Bron : Département d'Economie Appliquée de l'Université Libre de Bruxelles (Dulbea).

| | 1948 | 1950 | 1951 | 1954 | 1955 | 1956 | 1957 | 1958 | 1959 | 1960 |
|---|--------|--------|-------|-------|-------|-------|-------|-------|-------|-------|
| 1. Particulier verbruik ... | 286,0 | 304,5 | 308,5 | 320,5 | 337,4 | 346,4 | 356,6 | 349,6 | 368,4 | 381,8 |
| 2. Openbaar verbruik | 43,7 | 46,0 | 51,0 | 60,8 | 58,0 | 59,6 | 59,9 | 62,0 | 65,4 | 65,6 |
| 3. Brutovorming van vast-kapitaal : | 61,3 | 73,5 | 69,5 | 82,4 | 80,2 | 86,9 | 88,8 | 83,6 | 90,3 | 96,9 |
| <i>Bedrijven</i> | 55,2 | 63,1 | 57,6 | 68,0 | 69,5 | 75,3 | 77,4 | 73,4 | 79,6 | 86,0 |
| <i>Staat</i> | 6,1 | 10,4 | 11,9 | 14,4 | 10,7 | 11,6 | 11,4 | 10,2 | 10,7 | 10,9 |
| 4. Voorraadvorming | 5,8 | 0,1 | 4,7 | 4,4 | ... | 4,3 | 7,4 | 0,4 | — 0,2 | 3,8 |
| 5. Binnenlandse bestedingen van de economie | 396,8 | 424,1 | 433,7 | 468,1 | 475,6 | 497,2 | 512,7 | 495,6 | 523,9 | 548,1 |
| 6. Netto-uitvoer : | — 18,9 | — 15,0 | — 0,7 | 1,2 | 8,5 | 4,9 | 2,7 | 11,3 | 1,4 | — 1,2 |
| <i>Uitvoer</i> | 90,8 | 103,1 | 123,9 | 144,2 | 165,6 | 182,0 | 184,4 | 190,1 | 203,2 | 226,5 |
| <i>Min invoer</i> | 109,7 | 123,1 | 124,6 | 143,0 | 157,1 | 177,1 | 181,7 | 178,8 | 201,8 | 227,7 |
| 7. Bruto nationaal produkt | 377,9 | 409,1 | 433,0 | 469,3 | 484,1 | 502,1 | 515,4 | 506,9 | 525,3 | 546,9 |

I - 4. — BRUTOINVESTERINGEN IN DE GEZAMENLIJKE ECONOMIE

(miljarden franken)

Bron : Ministerie van Economische Zaken en Energie, Algemene Directie voor Studiën en Documentatie.

| Jaar | Particuliere sector | | | | | | | | Overheidssector 1 | | | | Eind-totaal (Particuliere en overheidssector) |
|------------|---------------------|----------------|---------------------------------|------------------------------|---------------------|-------------------|------------|--------|-----------------------------------|---------------------|------------------|--------|---|
| | Woonhuizen | Beroepslokalen | Industriële bedrijfs-uitrusting | Andere bedrijfs-uitrusting 2 | Bedrijfs-voertuigen | Andere voertuigen | Diversen 3 | Totaal | Gebouwen en burgerlijke bouwkunde | Bedrijfs-uitrusting | Landsverdediging | Totaal | |
| 1950 | 17,1 | 6,5 | n.b. | n.b. | 2,5 | 2,5 | n.b. | 47,7 | n.b. | n.b. | 1,7 | 16,8 | 64,5 |
| 1951 | 14,0 | 7,1 | n.b. | n.b. | 2,0 | 2,8 | n.b. | 46,5 | n.b. | n.b. | 4,4 | 19,1 | 65,6 |
| 1952 | 14,3 | 6,4 | n.b. | n.b. | 2,4 | 3,0 | n.b. | 50,1 | n.b. | n.b. | 9,2 | 23,1 | 73,2 |
| 1953 | 15,6 | 7,5 | 19,3 | 5,1 | 2,1 | 3,3 | 0,8 | 53,7 | 9,9 | 4,1 | 8,5 | 22,5 | 76,2 |
| 1954 | 18,1 | 8,1 | 18,9 | 5,5 | 2,6 | 4,1 | 0,7 | 58,0 | 10,2 | 3,8 | 6,4 | 20,4 | 78,4 |
| 1955 | 18,0 | 8,9 | 20,2 | 5,8 | 2,4 | 4,6 | 0,4 | 60,3 | 11,7 | 5,8 | 5,0 | 22,5 | 82,8 |
| 1956 | 19,0 | 9,8 | 25,6 | 7,7 | 2,3 | 4,6 | 0,5 | 69,5 | 13,3 | 4,3 | 4,3 | 21,9 | 91,4 |
| 1957 | 28,0 | 10,9 | 25,4 | 7,8 | 2,4 | 4,8 | 1,2 | 80,5 | 13,2 | 4,7 | 5,0 | 22,9 | 103,4 |
| 1958 | 24,3 | 10,4 | 24,6 | 8,4 | 2,3 | 4,8 | 0,9 | 75,7 | 13,6 | 4,7 | 4,1 | 22,4 | 98,1 |
| 1959 | 25,5 | 9,0 | 25,2 | 7,2 | 2,1 | 5,0 | 1,3 | 75,3 | 17,1 | 5,5 | 2,8 | 25,4 | 100,7 |
| 1960 | 27,0 | 9,0 | 27,9 | 9,9 | 2,7 | 5,5 | 0,4 | 82,4 | 14,1 | 4,5 | 3,4 | 22,0 | 104,4 |

¹ Staat, ondergeschikte openbare besturen, N.M.B.S., N.B.V., N.M.B., R.L.W., Posterijen en Bestuur der Postchecks, R.T.T., B.R.T., N.M.W.V., Waterwegen, zeehavens en binnenhavens.

² Vliegtuigen, schepen en vaartuigen, landbouwuitrusting, spoor- en tramwegen, materieel bestemd voor andere bedrijfstakken.

³ Landbouwwerken en beweging van de veestapel.

Bibliografische referenties :

Bevolking : *Statistisch Tijdschrift van het N.I.S.* — *Publikaties van het Nationaal Centrum voor mechanische berekeningen.* — *Statistisch Jaarboek voor België.* — *Algemene telling van de bevolking, de nijverheid en de handel op 31 december 1947.* — *Bulletin de l'I.R.E.S.P.* — *Annuaire démographique (O.V.N.).* — *Revue Internationale du Travail (I.A.B.).* — *Annuaire des statistiques du Travail (I.A.B.).*

Nationaal Inkom en B.N.P. : *Cahiers Economiques de Bruxelles (D.U.L.B.E.A.).* — *Statistisch Jaarboek voor België.* — *Statistisch Tijdschrift van het N.I.S.* — *Recherches économiques de Louvain (I.R.E.S.P.).* — *International Financial Statistics (I.M.F.).* — *Bulletin statistique (E.O.E.S.).* — *Données statistiques (Raad van Europa).* — *Yearbook of International Accounts Statistics (O.V.N.).*

Investerings : *De Belgische Economie (Ministerie van Economische Zaken).*

II. — TEWERKSTELLING EN WERKLOOSHEID

1. — INDEXCIJFERS VAN DE TEWERKSTELLING IN DE NIJVERHEID (arbeiders)

Basis 1958 = 100

Bron : Ministerie van Arbeid.

| Maandgemiddelden of maanden | Algemeen indexcijfer | Extractie-bedrijven | Fabrieksbedrijven | | | | | | | Bouw-nijverheid |
|------------------------------|----------------------|---------------------|-------------------|------------------------------|--|---|--|------------------------------|---------------------------|-----------------|
| | | | Totaal | Nijverheid der basis-metalen | Metaalverwerkende nijverheid | | | | Textiel (excl. confectie) | |
| | | | | | Fabricage van metaal-producten (exclusief machines en transport-materieel) | Machine-bouw (exclusief elektrische machines) | Bouw van elektrische machines, apparaten en toebehoren | Bouw van transport-materieel | | |
| 1959 | 96,4 | 89,3 | 97,2 | 99,6 | 92,4 | 97,7 | 94,6 | 88,3 | 98,7 | 97,8 |
| 1960 | 97,6 | 76,9 | 100,7 | 103,4 | 98,8 | 108,8 | 100,3 | 89,5 | 99,5 | 99,7 |
| 1960 1 ^e kwartaal | 95,9 | 82,4 | 98,5 | 101,8 | 97,8 | 104,5 | 94,7 | 86,0 | 99,9 | 95,0 |
| 2 ^e kwartaal | 97,5 | 78,7 | 100,0 | 102,8 | 96,6 | 107,1 | 97,8 | 90,6 | 99,1 | 100,6 |
| 3 ^e kwartaal | 98,3 | 73,9 | 101,6 | 103,8 | 99,1 | 110,8 | 101,7 | 92,9 | 98,6 | 102,4 |
| 4 ^e kwartaal | 98,6 | 72,7 | 102,6 | 105,1 | 101,8 | 112,9 | 106,8 | 88,5 | 100,3 | 100,7 |
| 1961 1 ^e kwartaal | 97,1 | 71,0 | 101,9 | 106,2 | 103,0 | 113,2 | 110,6 | 86,2 | 99,9 | 93,0 |
| 2 ^e kwartaal | 99,6 | 68,6 | 103,6 | 106,7 | 106,3 | 116,3 | 111,4 | 88,9 | 99,7 | 101,8 |
| 3 ^e kwartaal | 100,1 | 66,4 | 104,8 | 107,5 | 106,8 | 121,5 | 114,4 | 90,6 | 98,2 | 104,3 |
| 1960 September | 99,1 | 73,4 | 102,6 | 104,9 | 100,5 | 111,8 | 103,8 | 92,5 | 99,4 | 103,4 |
| Oktober | 99,0 | 72,9 | 102,7 | 103,2 | 100,7 | 113,4 | 105,4 | 88,8 | 100,0 | 102,5 |
| November | 98,9 | 72,7 | 102,8 | 105,7 | 101,0 | 113,0 | 106,2 | 89,8 | 100,8 | 101,6 |
| December | 97,8 | 72,4 | 102,2 | 106,3 | 103,6 | 112,4 | 108,8 | 86,9 | 100,0 | 97,9 |
| 1961 Januari | 94,8 | 71,6 | 100,1 | 105,9 | 102,6 | 109,6 | 111,5 | 83,7 | 99,0 | 86,4 |
| Februari | 97,5 | 71,1 | 102,1 | 105,5 | 103,2 | 114,4 | 110,3 | 86,1 | 99,9 | 94,0 |
| Maart | 99,1 | 70,2 | 103,4 | 107,1 | 103,3 | 115,6 | 110,1 | 88,7 | 100,9 | 98,6 |
| April | 99,2 | 69,4 | 103,8 | 106,4 | 105,2 | 115,3 | 110,7 | 88,9 | 99,7 | 100,1 |
| Mei | 99,6 | 68,6 | 103,7 | 106,7 | 107,5 | 115,2 | 111,7 | 89,0 | 99,9 | 101,6 |
| Juni | 100,0 | 67,8 | 103,9 | 107,0 | 106,2 | 118,5 | 111,8 | 88,7 | 99,4 | 103,6 |
| Juli | 99,2 | 67,2 | 104,0 | 106,9 | 105,6 | 120,4 | 112,3 | 90,6 | 97,6 | 103,0 |
| Augustus | 99,7 | 66,2 | 104,9 | 107,3 | 106,4 | 122,4 | 115,2 | 90,5 | 98,6 | 104,2 |
| September | 101,3 | 65,7 | 105,5 | 108,2 | 108,3 | 121,6 | 115,7 | 90,6 | 98,4 | 105,6 |

II - 2. — WERKLOOSHEID

Algemene gegevens

Bron : Rijksdienst voor Arbeidsvoorziening.

| | Aantal werkdagen per periode 1 | Aantal gecontroleerde werklozen (duizenden) 2 | | | Maand-gemiddelde van het aantal verloren werkdagen (duizenden) | Gemiddeld aantal werkloosheidsdagen per maand 3 | | Door de openbare besturen tewerkgestelde werklozen (duizenden) 2 |
|------------------------------|--------------------------------|---|-----------|-----------------------------|--|---|-----------------------------|--|
| | | Totaal | Volledige | Gedeeltelijke en toevallige | | Werklozen | | |
| | | | | | | Volledige | Gedeeltelijke en toevallige | |
| 1953 | 303 | 245,8 | 183,6 | 62,2 | 6.207 | 20,8 | 8,7 | 8,7 |
| 1954 | 303 | 224,8 | 167,0 | 57,8 | 5.677 | 20,7 | 7,9 | 14,0 |
| 1955 | 304 | 172,4 | 116,5 | 55,9 | 4.366 | 20,2 | 8,9 | 22,7 |
| 1956 | 308 | 144,8 | 91,0 | 53,8 | 3.717 | 20,5 | 8,5 | 9,8 |
| 1957 | 302 | 116,8 | 77,9 | 38,9 | 2.942 | 19,9 | 7,6 | 5,3 |
| 1958 | 302 | 180,9 | 109,7 | 71,2 | 4.556 | 20,0 | 7,0 | 10,5 |
| 1959 | 302 | 199,2 | 125,0 | 74,2 | 5.014 | 20,7 | 8,2 | 17,3 |
| 1960 | 304 | 158,1 | 110,1 | 48,0 | 4.005 | 20,9 | 6,8 | 9,8 |
| 1961 | 308 | 126,3 | 87,9 | 38,4 | 3.241 | 21,2 | 7,7 | 7,1 |
| 1960 3 ^e kwartaal | 76 | 123,0 | 92,3 | 30,7 | 3.117 | 20,2 | 5,0 | 13,2 |
| 4 ^e kwartaal | 76 | 137,4 | 104,0 | 33,4 | 3.481 | 20,6 | 5,6 | 6,5 |
| 1961 1 ^e kwartaal | 78 | 177,4 | 119,2 | 58,2 | 4.614 | 22,0 | 8,2 | 4,3 |
| 2 ^e kwartaal | 74 | 111,2 | 85,0 | 26,2 | 2.408 | 20,4 | 6,5 | 8,5 |
| 3 ^e kwartaal | 76 | 90,3 | 70,6 | 19,7 | 2.288 | 20,9 | 6,3 | 8,5 |
| 4 ^e kwartaal | 80 | 124,5 | 76,5 | 48,0 | 3.320 | 21,0 | 8,5 | 6,9 |
| 1962 1 ^e kwartaal | 72 | 140,9 | 74,6 | 66,3 | | | | |
| 1962 Maart | 24 | 135,0 | 105,7 | 29,3 | 3.240 | 20,1 | 6,0 | 5,7 |
| April | 28 | 120,4 | 92,8 | 27,6 | 3.371 | 22,5 | 6,9 | 7,7 |
| Mei | 22 | 108,9 | 83,1 | 25,8 | 2.396 | 18,4 | 6,0 | 8,7 |
| Juni | 24 | 102,4 | 77,6 | 24,8 | 2.458 | 19,9 | 6,6 | 9,2 |
| Juli | 29 | 92,5 | 72,1 | 20,4 | 2.683 | 23,7 | 6,6 | 8,2 |
| Augustus | 23 | 89,4 | 69,9 | 19,5 | 2.057 | 19,2 | 5,6 | 8,7 |
| September | 24 | 88,4 | 69,3 | 19,1 | 2.122 | 19,6 | 6,7 | 8,7 |
| Oktober | 29 | 92,6 | 69,2 | 23,4 | 2.687 | 22,3 | 6,8 | 8,0 |
| November | 23 | 101,8 | 75,6 | 26,2 | 2.341 | 19,0 | 6,3 | 6,9 |
| December | 28 | 176,2 | 84,7 | 91,5 | 4.933 | 21,6 | 10,0 | 5,7 |
| 1962 Januari | 24 | 158,3 | 90,4 | 67,9 | 3.166 | 16,9 | 6,5 | 3,8 |
| Februari 4 | 24 | 151,0 | 77,7 | 73,3 | 3.020 | 15,6 | 7,2 | 4,4 |
| Maart | 24 | 113,4 | 55,8 | 57,6 | | | | |

1 De werkloosheidsmaand omvat 4 of 5 weken.

2 Daggemiddelde per werkloosheidsmaand.

3 Gemiddelde duur van de werkloosheid = $\frac{\text{Aantal verloren werkdagen per maand}}{\text{Aantal werklozen ingeschreven in de gemeentelijke stempellokalen, per maand}}$

4 Sedert februari 1962 bevatten de cijfers niet meer de werklozen die van de gemeentecontrole ontslagen zijn ingevolge het ministerieel besluit van 29-12-61 (ongeveer 10.000 eenheden in februari 1962).

II - 3. — WERKLOOSHEID

Daggemiddelden van het aantal gecontroleerde werklozen

Volledig + gedeeltelijk werklozen
(duizenden)

Bron : Rijkdienst voor Arbeidsvoorziening.

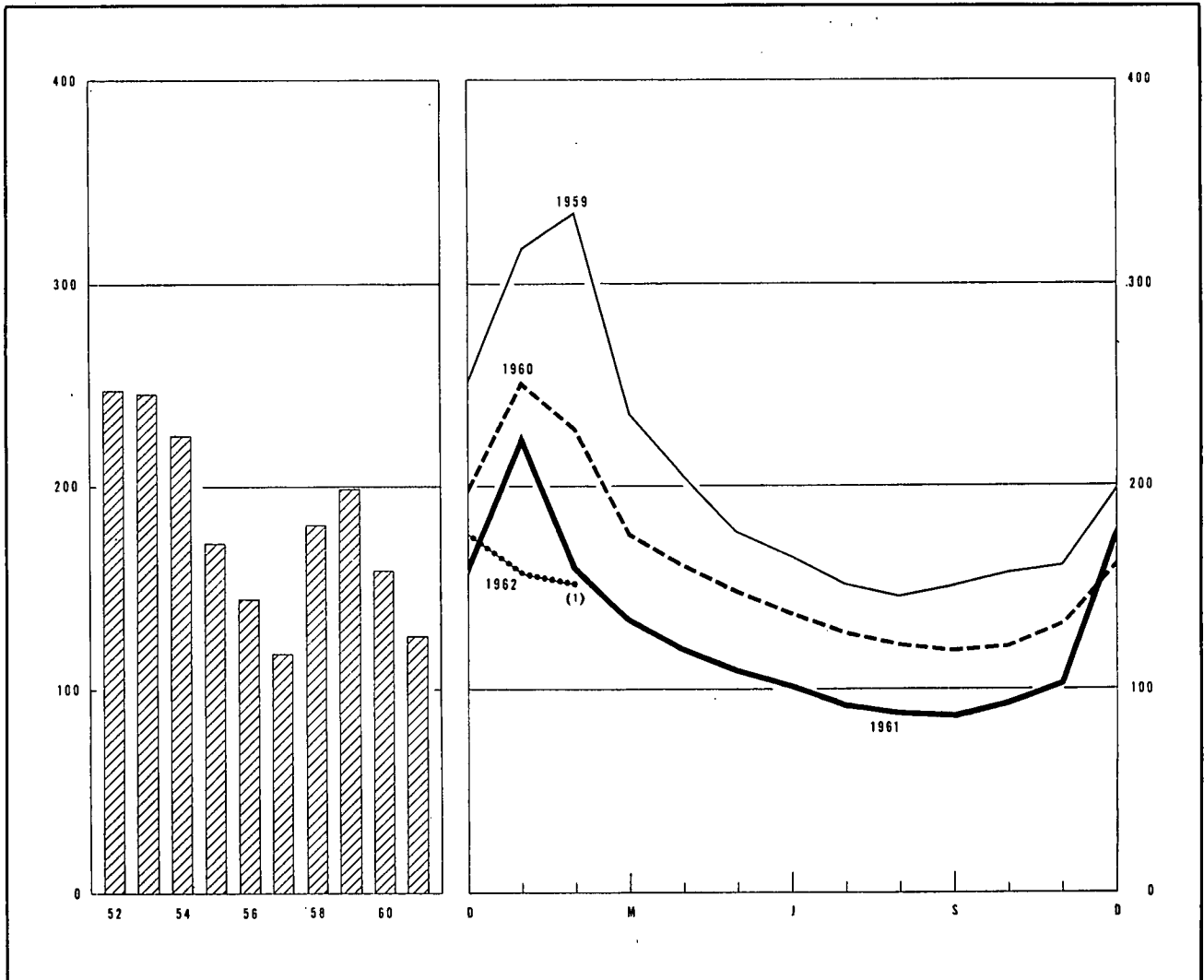

| | Jaar | 1 ^e kwartaal | 2 ^e kwartaal | 3 ^e kwartaal | 4 ^e kwartaal | | 1959 | 1960 | 1961 | 1962 |
|------|------|-------------------------|-------------------------|-------------------------|-------------------------|-----------|------|------|------|------------------|
| 1953 | 246 | 296 | 230 | 212 | 243 | Januari | 317 | 252 | 226 | 158 |
| 1954 | 225 | 319 | 219 | 179 | 179 | Februari | 335 | 229 | 160 | 151 ¹ |
| 1955 | 172 | 280 | 152 | 116 | 137 | Maart | 236 | 177 | 135 | 113 |
| 1956 | 145 | 247 | 122 | 95 | 115 | April | 205 | 161 | 120 | |
| 1957 | 117 | 144 | 96 | 88 | 138 | Mei | 177 | 148 | 109 | |
| 1958 | 181 | 204 | 166 | 149 | 204 | Juni | 165 | 137 | 102 | |
| 1959 | 199 | 292 | 182 | 150 | 171 | Juli | 152 | 128 | 93 | |
| 1960 | 158 | 221 | 149 | 123 | 137 | Augustus | 146 | 122 | 89 | |
| 1961 | 126 | 177 | 111 | 90 | 124 | September | 151 | 119 | 88 | |
| 1962 | | 141 ¹ | | | | Oktober | 157 | 121 | 93 | |
| | | | | | | November | 161 | 132 | 102 | |
| | | | | | | December | 199 | 162 | 176 | |

Bibliografische referenties : Maandelijkse berichten van de R.V.A. — Statistisch Tijdschrift van het N.I.S. — Statistisch Jaarboek voor België. — Arbeidsblad. — Recherches économiques de Louvain (I.R.E.S.P.). — Industrie, tijdschrift van het V.B.N. — Informations Statistiques (E.G.K.S.). — Annuaire des Statistiques du Travail (I.A.B.).

¹ Sedert februari 1962 bevatten de cijfers niet meer de werklozen die van de gemeentecontrole ontslagen zijn ingevolge het ministerieel besluit van 29-12-61 (ongeveer 10.000 eenheden in februari 1962).

III. — LANDBOUW EN VISSERIJ

1. — LANDBOUWPRODUCTIE

Bronnen : Ministerie van Landbouw (plantaardige produktie) — Nationaal Instituut voor de Statistiek (aantal dieren, dierlijke produktie en beteeld areaal).

| | 1953 | 1954 | 1955 | 1956 | 1957 | 1958 | 1959 | 1960 | 1961 (r) |
|--|-------|-------|-------|-------|-------|-------|-------|-------|-------------|
| Beteeld areaal ¹ (duizenden hectaren) | | | | | | | | | |
| Broodgranen | 259 | 274 | 272 | 260 | 280 | 296 | 275 | 273 | 256 |
| waarvan : tarwe | 170 | 184 | 191 | 188 | 208 | 219 | 201 | 203 | 207 |
| rogge | 82 | 82 | 74 | 68 | 66 | 69 | 66 | 63 | 43 |
| Andere granen | 258 | 233 | 234 | 254 | 238 | 240 | 256 | 252 | 263 |
| Nijverheidsgewassen | 96 | 95 | 98 | 99 | 92 | 94 | 89 | 96 | 92 |
| Wortel- en knoelgewassen | 161 | 163 | 152 | 151 | 145 | 141 | 143 | 131 | 120 |
| Groenten geteeld voor het zaad | 12 | 13 | 13 | 14 | 13 | 12 | 12 | 11 | 11 |
| Hooi- en weiland | 821 | 815 | 815 | 818 | 814 | 811 | 827 | 819 | 821 |
| Diversen | 148 | 149 | 147 | 132 | 137 | 128 | 133 | 134 | 142 |
| Totaal ... | 1.755 | 1.742 | 1.731 | 1.728 | 1.719 | 1.722 | 1.735 | 1.716 | 1.705 |
| Plantaardige produktie (duizenden tonnen) | | | | | | | | | |
| Tarwe | 560 | 575 | 714 | 597 | 751 | 779 | 793 | 773 | 722 |
| Andere graangewassen | 997 | 972 | 1.008 | 985 | 961 | 983 | 1.046 | 1.034 | 992 |
| Suikerbieten | 2.389 | 2.132 | 2.246 | 2.203 | 2.486 | 2.832 | 1.485 | 3.063 | 2.703 |
| Vlas (zaad en stro) | 193 | 236 | 272 | 235 | 182 | 170 | 125 | 214 | 196 |
| Cichorei | 34 | 109 | 95 | 54 | 51 | 56 | 44 | 55 | 60 |
| Aardappelen | 1.919 | 2.634 | 2.184 | 2.034 | 2.044 | 1.914 | 1.466 | 1.894 | 1.780 |
| Aantal dieren ¹ (duizenden stuks) | | | | | | | | | |
| Landbouwpaarden | 219 | 208 | 195 | 189 | 182 | 178 | 170 | 159 | 147 |
| Totaal der runderen | 2.291 | 2.373 | 2.393 | 2.413 | 2.485 | 2.596 | 2.630 | 2.690 | 2.700 |
| waaryan : melk- en trekkoeien ... | 930 | 971 | 935 | 973 | 976 | 995 | 1.012 | 1.022 | 1.020 |
| Varkens | 1.156 | 1.310 | 1.419 | 1.471 | 1.366 | 1.423 | 1.447 | 1.726 | 1.760 |
| Dierlijke produktie | | | | | | | | | |
| Melkleveringen aan de melkerijen (miljoenen liters) | 1.091 | 1.153 | 1.168 | 1.198 | 1.277 | 1.319 | 1.303 | 1.420 | |
| Slachtingen (nettogewicht van het vlees - duizenden tonnen) | 370 | 381 | 392 | 400 | 391 | 412 | 424 | 441 | |

¹ Telling op 15 mei van ieder jaar.

III - 2. — ZEEVISSERIJ

Voornaamste vissoorten aangevoerd in de Belgische havens

(maandgemiddelden in tonnen)

Bron : Nationaal Instituut voor de Statistiek.

| | 1952 | 1953 | 1954 | 1955 | 1956 | 1957 | 1958 | 1959 | 1960 |
|-----------------|-------|-------|-------|-------|------|------|------|------|------|
| Schelvis | 387 | 383 | 448 | 546 | 519 | 445 | 374 | 232 | 262 |
| Kabeljauw | 678 | 852 | 715 | 870 | 764 | 662 | 834 | 653 | 689 |
| Pladijs | 337 | 421 | 378 | 392 | 379 | 427 | 451 | 381 | 390 |
| Tong | 453 | 502 | 465 | 323 | 299 | 289 | 315 | 257 | 350 |
| Rog | 306 | 277 | 241 | 312 | 314 | 356 | 337 | 342 | 323 |
| Haring | 1.168 | 1.370 | 1.400 | 1.650 | 716 | 254 | 201 | 260 | 528 |
| Garnaal | 217 | 164 | 122 | 178 | 266 | 84 | 64 | 89 | 39 |

Bibliografische referenties : Landbouwtijdschrift (Ministerie van Landbouw). — Statistisch Tijdschrift van het N.I.S. — Statistisch Jaarboek voor België. — Données statistiques (Raad van Europa). — Bulletin mensuel : Economie et statistique agricoles (F.A.O.).

IV. — NIJVERHEID

1. — ALGEMENE INDEXCIJFERS VAN DE INDUSTRIELE PRODUKTIE

Basis 1953 = 100

| Maandgemiddelden of maanden | Bron : N.I.S. | | Bron : I.R.E.S.P. | | Bron : Agofi |
|------------------------------------|----------------------|-------------------------------------|----------------------|-------------------------------------|-----------------------------------|
| | Algemeen indexcijfer | waarvan : fabrieksnijverheid alleen | Algemeen indexcijfer | waarvan : fabrieksnijverheid alleen | Algemeen indexcijfer ¹ |
| 1954 | 104 | 106 | 106 | 108 | 105 |
| 1955 | 112 | 116 | 116 | 120 | 111 |
| 1956 | 119 | 125 | 123 | 128 | 120 |
| 1957 | 120 | 126 | 124 | 129 | 123 |
| 1958 | 114 | 121 | 116 | 122 | 116 |
| 1959 | 115 | 126 | 122 | 131 | 121 |
| 1960 | 125 | 139 | 129 | 140 | 132 |
| 1961 | v 130 | v 146 | v 135 | v 147 | v 139 |
| 1960 2 ^o kwartaal | 127 | 141 | 133 | 144 | 134 |
| 3 ^o kwartaal | 120 | 134 | 124 | 135 | 129 |
| 4 ^o kwartaal | 129 | 144 | 131 | 142 | 132 |
| 1961 1 ^o kwartaal | 123 | 138 | v 126 | v 137 | 130 |
| 2 ^o kwartaal | 134 | 149 | v 142 | v 155 | 145 |
| 3 ^o kwartaal | v 125 | v 141 | v 129 | v 141 | 139 |
| 4 ^o kwartaal | v 139 | v 157 | v 142 | v 155 | v 143 |
| 1961 Maart | 145 | 162 | v 142 | v 154 | 152 |
| April | 130 | 145 | v 141 | v 153 | 142 |
| Mei | 132 | 147 | v 144 | v 156 | 145 |
| Juni | 139 | 156 | v 142 | v 156 | 147 |
| Juli | v 112 | v 127 | v 118 | v 130 | 126 |
| Augustus | v 127 | v 142 | v 131 | v 143 | 142 |
| September | v 136 | v 153 | v 138 | v 151 | 148 |
| Oktober | v 144 | v 163 | v 142 | v 155 | v 146 |
| November | v 140 | v 157 | v 146 | v 159 | v 143 |
| December | v 133 | v 150 | v 139 | v 151 | v 139 |
| 1962 Januari | | | 136 ² | | v 142 |
| Februari | | | | | v 138 |
| Maart | | | | | 152 ² |

¹ De weging van het indexcijfer werd gewijzigd van januari 1960 af.
² Programm.

IV - 2. — INDEXCIJFERS VAN DE INDUSTRIELE PRODUKTIE (Voornaamste sectoren) ¹

Basis 1953 = 100

Bron : Institut de Recherches Economiques, Sociales et Politiques (Centre de Recherches Economiques).

| Maandgemiddelden of maanden | Algemeen indexcijfer | waarvan : | | | | | | | | | | | | | |
|------------------------------------|----------------------|----------------------|----------------|--------------------|---------------------------|---------------------|------------------------------|---------------------|--------|-------------|--------|--------|-----------|-----|-------|
| | | Brandstof en energie | Bouwmaterialen | | | | | Textielnijverheid : | | | | | | | |
| | | | Totaal | waarvan : vlakglas | Ijzer- en staalnijverheid | en non-ferrometalen | Metaalverwerkende nijverheid | Voedingsnijverheid | Totaal | Spinnerijen | | | Weverijen | | |
| | | | | | | | | Totaal | Katoen | Wol | Totaal | Katoen | Wol | | |
| 1953 | 100 | 100 | 100 | 100 | 100 | 100 | 100 | 100 | 100 | 100 | 100 | 100 | 100 | 100 | 100 |
| 1954 | 106 | 99 | 106 | 108 | 109 | 107 | 104 | 106 | 110 | 111 | 102 | 108 | 112 | 106 | 107 |
| 1955 | 116 | 103 | 119 | 136 | 127 | 126 | 109 | 110 | 109 | 105 | 110 | 108 | 108 | 112 | 120 |
| 1956 | 123 | 105 | 124 | 151 | 137 | 135 | 112 | 118 | 115 | 109 | 120 | 115 | 116 | 121 | 137 |
| 1957 | 124 | 104 | 121 | 130 | 131 | 135 | 113 | 122 | 121 | 113 | 126 | 119 | 125 | 118 | 139 |
| 1958 | 116 | 99 | 117 | 148 | 126 | 127 | 115 | 101 | 99 | 89 | 102 | 96 | 99 | 93 | 128 |
| 1959 | 122 | 88 | 131 | 186 | 136 | 132 | 116 | 113 | 115 | 102 | 126 | 108 | 110 | 108 | 139 |
| 1960 | 129 | 89 | 143 | 212 | 148 | 140 | 122 | 121 | 125 | 108 | 138 | 118 | 126 | 110 | 149 |
| 1961 | v 135 | v 88 | v 143 | v 184 | v 148 | | | | | | | | | | |
| 1960 2 ^o kwartaal | 133 | 88 | 155 | 225 | 152 | 147 | 125 | 122 | 126 | 105 | 142 | 119 | 126 | 112 | 145 |
| 3 ^o kwartaal | 124 | 84 | 146 | 211 | 148 | 131 | 129 | 110 | 112 | 97 | 120 | 108 | 115 | 103 | 143 |
| 4 ^o kwartaal | 131 | 89 | 139 | 193 | 142 | 143 | 124 | 133 | 134 | 116 | 149 | 127 | 137 | 122 | 168 |
| 1961 1 ^o kwartaal | v 126 | 86 | 124 | 180 | 126 | v 141 | 115 | 128 | 134 | 117 | 152 | 120 | 127 | 122 | 160 |
| 2 ^o kwartaal | v 142 | 91 | 152 | 169 | 162 | v 161 | 128 | 134 | 136 | 117 | 153 | 126 | 127 | 130 | 159 |
| 3 ^o kwartaal | v 129 | 82 | v 147 | 177 | 149 | v 140 | v 132 | v 118 | 118 | 104 | 128 | v 110 | 112 | 113 | v 151 |
| 4 ^o kwartaal | v 143 | v 92 | v 151 | v 208 | v 154 | v 158 | | | | | | | | | |
| 1960 December | 119 | 82 | 124 | 191 | 115 | 133 | 112 | 124 | 123 | 94 | 145 | 121 | 128 | 119 | 151 |
| 1961 Januari | 98 | 66 | 105 | 182 | 52 | 108 | 110 | 119 | 127 | 108 | 144 | 112 | 120 | 113 | 140 |
| Februari | v 138 | 96 | 128 | 181 | 159 | v 156 | 115 | 133 | 138 | 124 | 155 | 125 | 131 | 126 | 167 |
| Maart | v 142 | 95 | 138 | 176 | 168 | v 160 | 119 | 134 | 137 | 119 | 156 | 125 | 131 | 127 | 172 |
| April | v 141 | 92 | 145 | 168 | 161 | v 161 | 120 | 132 | 136 | 120 | 152 | 123 | 127 | 129 | 160 |
| Mei | v 144 | 91 | 155 | 171 | 161 | v 163 | 124 | 135 | 138 | 119 | 156 | 126 | 127 | 132 | 161 |
| Juni | v 142 | 89 | 155 | 170 | 166 | v 160 | 139 | 134 | 134 | 113 | 151 | 129 | 127 | 129 | 156 |
| Juli | v 118 | 73 | 142 | 179 | 137 | v 128 | v 136 | 102 | 103 | 102 | 91 | 99 | 108 | 92 | 112 |
| Augustus | v 131 | 83 | 151 | 182 | 148 | v 142 | v 133 | v 121 | 122 | 101 | 143 | 109 | 108 | 116 | v 168 |
| September | v 138 | 89 | v 149 | 170 | 161 | v 150 | v 128 | v 131 | 129 | 108 | 149 | v 123 | 121 | 132 | v 174 |
| Oktober | v 142 | 91 | v 153 | 195 | 158 | v 155 | v 133 | v 141 | v 139 | 124 | 155 | v 134 | 134 | 142 | v 184 |
| November | v 146 | 93 | v 156 | v 214 | 155 | v 162 | v 139 | v 142 | v 138 | 105 | 169 | v 135 | 133 | 145 | v 179 |
| December | v 139 | v 94 | v 143 | v 216 | v 149 | v 157 | | | | | | | | | |

¹ Vanaf 1954 werden het algemeen indexcijfer, het indexcijfer van de brandstoffen en energie, het indexcijfer van de bouwmaterialen en van de voedingsnijverheid berekend op basis van een hoger aantal ondernemingen (cfr *Recherches économiques de Louvain* van 2 november 1961).

IV - 2. — INDEXCIJFERS VAN DE INDUSTRIELE PRODUKTIE (I.R.E.S.P.)

Basis 1953 = 100

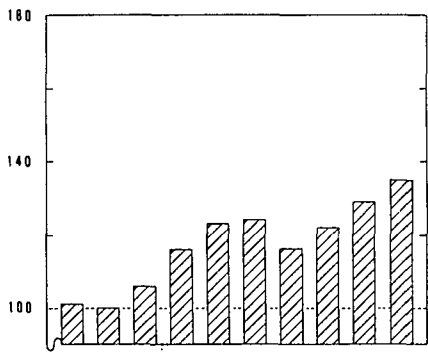

GEZAMENLIJKE NIJVERHEID

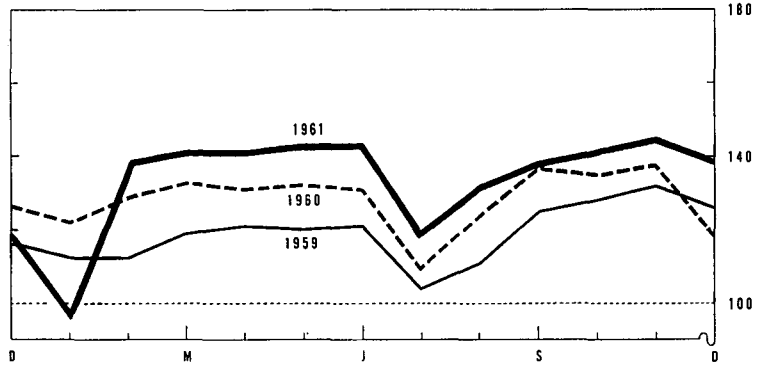

IJZER - EN STAALNIJVERHEID EN NON FERROMETALEN

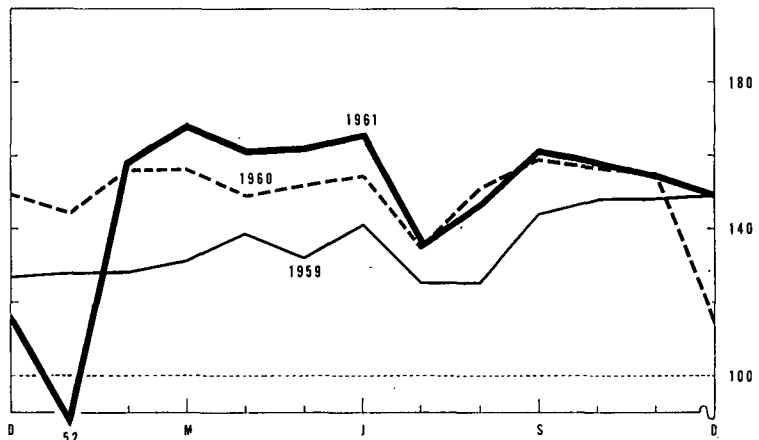
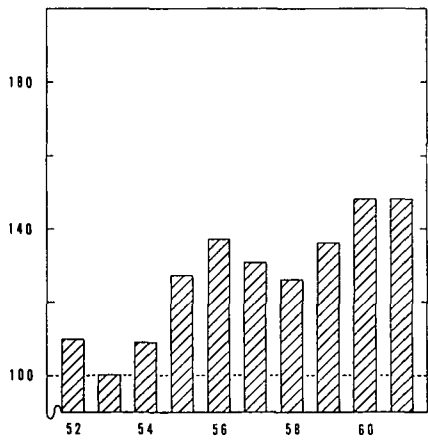

METAALVERWERKENDE NIJVERHEID

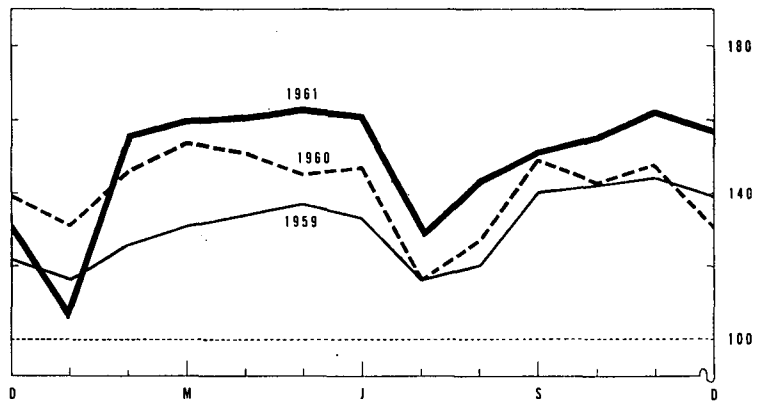
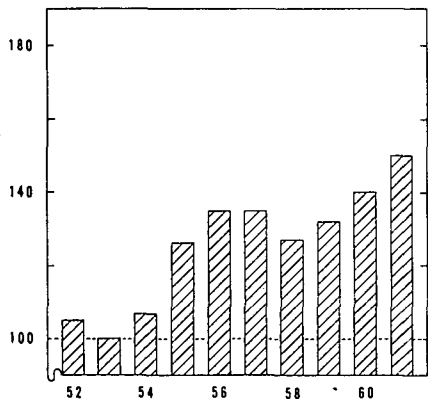

TEXTIELNIJVERHEID

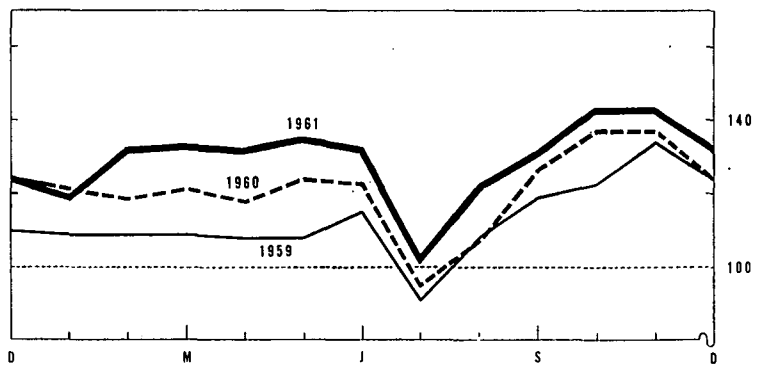
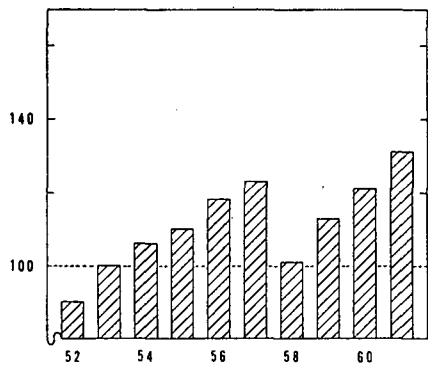

IV - 3. ENERGIE

Bronnen : *Algemene Directie van het Mijnwezen* [kol. (1), (2) en (5)] — *Administratie van de Nijverheid* [kol. (8) en (9)] — *Berekeningen door de N.B.B.* [kol. (4)] — *N.I.S.* [kol. (3), (6) en (7)].

| Maandgemiddelden of maanden | Steenkool | | | | | Elektriciteit | Ruwe petroleum | Gas | |
|------------------------------------|--------------------|--|--------------|--|---|------------------|----------------|--|------------------------|
| | Totale produktie | Voorraden per einde periode op de mijn-terreinen | Netto-invoer | Waarneembaar verbruik van ruwe steenkool 1 | Dagelijks rendement per onder- en bovengrondse arbeider | Totale produktie | Verwerking | Produktie der cokesfabrieken voor rechtstreekse leveringen aan de nijverheid | Totaal beschikbaar gas |
| | (duizenden tonnen) | | | | (kg) | (miljoenen kWh) | (miljoenen l) | (miljoenen m ³) | |
| | (1) | (2) | (3) | (4) | (5) | (6) | (7) | (8) | (9) |
| 1953 | 2.505 | 3.074 | — 133 | 2.479 | 766 | 799 | 308 | 75 | 145 |
| 1954 | 2.437 | 2.815 | — 125 | 2.563 | 784 | 862 | 365 | 84 | 159 |
| 1955 | 2.498 | 371 | — 287 | 2.702 | 826 | 912 | 453 | 92 | 168 |
| 1956 | 2.463 | 179 | 35 | 2.777 | 841 | 987 | 522 | 99 | 182 |
| 1957 | 2.424 | 1.413 | 126 | 2.738 | 838 | 1.051 | 520 | 97 | 180 |
| 1958 | 2.255 | 6.928 | 221 | 2.319 | 841 | 1.043 | 630 | 100 | 182 |
| 1959 | 1.896 | 7.496 | 233 | 2.410 | 907 | 1.097 | 643 | 103 | 188 |
| 1960 | 1.872 | 6.565 | 159 | 2.472 | 1.019 | 1.177 | 669 | 109 | 200 |
| 1961 | 1.794 | 4.394 | | | 1.090 | 1.247 | 769 | 102 | 196 |
| 1960 2 ^e kwartaal | 1.873 | 7.417 | 185 | 2.408 | 1.004 | 1.122 | 652 | 111 | 196 |
| 3 ^e kwartaal | 1.757 | 6.979 | 135 | 2.419 | 1.021 | 1.132 | 725 | 113 | 197 |
| 4 ^e kwartaal | 1.897 | 6.565 | 160 | 2.539 | 1.072 | 1.238 | 605 | 101 | 198 |
| 1961 1 ^e kwartaal | 1.761 | 6.505 | 162 | 2.326 | 1.071 | 1.194 | 712 | 88 | 187 |
| 2 ^e kwartaal | 1.914 | 6.203 | 116 | 2.530 | 1.104 | 1.199 | 768 | 115 | 201 |
| 3 ^e kwartaal | 1.656 | 5.384 | 94 | 2.394 | 1.074 | 1.188 | 836 | 104 | 185 |
| 4 ^e kwartaal | 1.844 | 4.394 | | | 1.110 | 1.406 | 759 | 102 | 212 |
| 1961 Februari | 1.863 | 6.357 | 221 | 2.589 | 1.079 | 1.196 | 698 | 105 | 202 |
| Maart | 2.082 | 6.505 | 145 | 2.476 | 1.094 | 1.306 | 810 | 121 | 224 |
| April | 1.864 | 6.440 | 137 | 2.463 | 1.095 | 1.182 | 802 | 118 | 206 |
| Mei | 1.930 | 6.361 | 147 | 2.572 | 1.111 | 1.196 | 827 | 115 | 205 |
| Juni | 1.947 | 6.203 | 65 | 2.556 | 1.106 | 1.219 | 676 | 110 | 194 |
| Juli | 1.386 | 5.957 | 134 | 2.128 | 1.054 | 1.072 | 818 | 102 | 175 |
| Augustus | 1.770 | 5.701 | 98 | 2.522 | 1.081 | 1.198 | 851 | 105 | 190 |
| September | 1.812 | 5.384 | 49 | 2.531 | 1.087 | 1.295 | 838 | 105 | 189 |
| Oktober | 1.864 | 5.109 | 145 | 2.677 | 1.091 | 1.412 | 684 | 107 | 203 |
| November | 1.888 | 4.826 | 98 | 2.573 | 1.126 | 1.400 | 788 | 100 | 210 |
| December | 1.780 | 4.394 | | | 1.113 | 1.405 | 804 | 99 | 224 |
| 1962 Januari | v 1.918 | v 4.100 | | | v 1.131 | 1.426 | 777 | 103 | 231 |
| Februari | v 1.603 | v 3.673 | | | | 1.285 | | | |

1 Steenkolenproduktie + netto-invoer van steenkolen, cokes en agglomeraten + voorraadbeweging (1,3 ton cokes en 0,9 ton agglomeraten = 1 ton ruwe steenkolen).

IV - 4. — METAALPRODUKTIE

Bronnen : *N.I.S.* [kol. (1) en (2)] — *Fabrimetal* [kol. (8) tot (6)].

| Maandgemiddelden of maanden | Ijzer- en staalnijverheid (duizenden tonnen) | | Metaalverwerkende nijverheid (miljarden franken) | | | Totaal der verzendingen |
|------------------------------------|---|-------------------------------|---|-----------------|---------|-------------------------|
| | Produktie van ruwstaal | Produktie van afgewerkt staal | Binnengekomen bestellingen | | | |
| | | | voor de binnenlandse markt | voor de uitvoer | Totaal | |
| | (1) | (2) | (3) | (4) | (5) | |
| 1953 | 369 | 280 | 2,93 | 1,26 | 4,19 | 4,69 |
| 1954 | 413 | 302 | 3,12 | 1,67 | 4,79 | 4,86 |
| 1955 | 492 | 366 | 3,49 | 1,96 | 5,45 | 5,54 |
| 1956 | 532 | 397 | 4,34 | 2,78 | 7,12 | 6,32 |
| 1957 | 523 | 371 | 3,87 | 2,27 | 6,14 | 6,63 |
| 1958 | 501 | 350 | 3,44 | 1,99 | 5,43 | 6,62 |
| 1959 | 536 | 386 | 3,98 | 2,55 | 6,53 | 6,69 |
| 1960 | 599 | 407 | 4,40 | 2,93 | 7,33 | 7,26 |
| 1961 | 584 | 405 | v 5,44 | v 3,74 | v 9,18 | v 8,05 |
| 1960 2 ^e kwartaal | 610 | 409 | 4,33 | 2,82 | 7,15 | 7,61 |
| 3 ^e kwartaal | 620 | 403 | 4,35 | 2,75 | 7,10 | 6,68 |
| 4 ^e kwartaal | 560 | 382 | 4,63 | 3,42 | 8,05 | 7,58 |
| 1961 1 ^e kwartaal | 480 | 339 | 4,94 | 3,25 | 8,19 | 7,49 |
| 2 ^e kwartaal | 649 | 440 | 5,96 | 4,02 | 9,98 | 8,23 |
| 3 ^e kwartaal | 614 | 403 | v 4,94 | v 3,03 | v 7,97 | v 7,96 |
| 4 ^e kwartaal | 594 | 437 | v 5,91 | v 4,68 | v 10,59 | v 8,53 |
| 1961 Februari | 600 | 414 | 4,81 | 3,28 | 8,09 | 7,45 |
| Maart | 709 | 484 | 5,59 | 3,75 | 9,34 | 9,44 |
| April | 638 | 424 | 5,68 | 4,80 | 10,48 | 8,11 |
| Mei | 653 | 436 | 6,52 | 3,50 | 10,02 | 7,90 |
| Juni | 656 | 461 | 5,67 | 3,77 | 9,44 | 8,69 |
| Juli | 563 | 350 | v 4,97 | v 2,98 | v 7,95 | v 7,84 |
| Augustus | 633 | 409 | v 5,07 | v 3,15 | v 8,22 | v 7,16 |
| September | 647 | 450 | v 4,79 | v 2,95 | v 7,74 | v 8,88 |
| Oktober | 634 | 455 | v 7,56 | v 4,53 | v 12,09 | v 8,81 |
| November | 574 | 431 | v 4,99 | v 4,89 | v 9,88 | v 8,06 |
| December | 573 | 425 | v 5,19 | v 4,62 | v 9,81 | v 8,72 |
| 1962 Januari | 603 ¹ | | | | | |
| Februari | 593 ¹ | | | | | |

1 Raming op basis Agafi-cijfer.

IV - 5. — BOUWNIJVERHEID : jaarcijfers

Bron : Nationaal Instituut voor de Statistiek.

| Jaar | Gebouwen hoofdzakelijk of uitsluitend voor huisvesting bestemd | | | | | Gebouwen die niet hoofdzakelijk voor huisvesting bestemd zijn | | | | |
|------|--|--|---|--|--------------------------------|---|--|---|--|---------------------------|
| | Toegestane bouwvergunningen | | | | Begonnen gebouwen | Toegestane bouwvergunningen | | | | Begonnen gebouwen |
| | Nieuwbouw of volledige herbouw | | Verbouwingen, vergrotingen of gedeeltelijke herbouw | | Nieuwbouw en volledige herbouw | Nieuwbouw of volledige herbouw | | Verbouwingen, vergrotingen of gedeeltelijke herbouw | | Nieuwbouw en verbouwingen |
| | Aantal | Te bouwen volume (duizenden m ³) | Aantal | Te bouwen volume (duizenden m ³) | | Aantal | Te bouwen volume (duizenden m ³) | Aantal | Te bouwen volume (duizenden m ³) | |
| 1952 | 28.622 | 18.584 | 8.080 | 1.110 | — | 2.566 | 5.204 | 1.624 | 2.027 | — |
| 1953 | 35.536 | 22.764 | 9.028 | 1.153 | — | 3.082 | 7.519 | 2.202 | 2.633 | — |
| 1954 | 38.600 | 25.220 | 8.752 | 1.114 | 32.783 | 3.288 | 7.450 | 2.318 | 2.791 | 5.029 |
| 1955 | 36.615 | 23.564 | 9.468 | 1.220 | 31.698 | 3.588 | 8.561 | 2.569 | 3.731 | 5.422 |
| 1956 | 33.742 | 22.793 | 9.266 | 1.226 | 32.604 | 3.921 | 10.997 | 3.123 | 4.482 | 5.982 |
| 1957 | 34.904 | 24.063 | 9.407 | 1.318 | 31.724 | 3.618 | 9.255 | 3.009 | 3.772 | 6.090 |
| 1958 | 32.329 | 21.732 | 9.368 | 1.192 | 30.605 | 2.636 | 6.059 | 2.619 | 2.843 | 4.809 |
| 1959 | 38.989 | 26.683 | 9.724 | 1.368 | 35.333 | 3.036 | 8.661 | 3.135 | 4.951 | 5.209 |
| 1960 | 41.102 | 28.881 | 9.645 | 1.230 | 34.800 | 3.151 | 11.805 | 3.567 | 6.360 | 5.530 |

IV - 6. — BOUWNIJVERHEID : maandcijfers

Bron : Nationaal Instituut voor de Statistiek.

| Maandgemiddelden of maanden | Gebouwen hoofdzakelijk of uitsluitend voor huisvesting bestemd ¹ | | Gebouwen die niet hoofdzakelijk voor huisvesting bestemd zijn ² | |
|------------------------------|---|-------------------|--|-------------------|
| | Toegestane bouwvergunningen | Begonnen gebouwen | Toegestane bouwvergunningen | Begonnen gebouwen |
| 1960 2 ^e kwartaal | 4.093 | 3.568 | 661 | 521 |
| 3 ^e kwartaal | 3.370 | 3.131 | 618 | 531 |
| 4 ^e kwartaal | 3.096 | 2.506 | 529 | 436 |
| 1961 1 ^e kwartaal | 3.824 | 2.780 | 575 | 440 |
| 2 ^e kwartaal | 4.262 | 3.922 | 731 | 602 |
| 3 ^e kwartaal | 3.594 | 3.492 | 671 | 582 |
| 4 ^e kwartaal | 3.103 | 2.470 | 558 | 432 |
| 1961 Januari | 3.265 | 1.674 | 447 | 317 |
| Februari | 3.646 | 2.718 | 549 | 458 |
| Maart | 4.560 | 3.947 | 730 | 546 |
| April | 4.018 | 3.901 | 675 | 585 |
| Mei | 4.270 | 4.157 | 695 | 572 |
| Juni | 4.497 | 3.707 | 824 | 648 |
| Juli | 3.693 | 3.450 | 724 | 546 |
| Augustus | 3.743 | 3.404 | 671 | 622 |
| September | 3.345 | 3.622 | 619 | 578 |
| Oktober | 3.065 | 2.952 | 610 | 485 |
| November | 3.291 | 2.594 | 554 | 440 |
| December | 2.954 | 1.863 | 509 | 370 |
| 1962 Januari | 3.100 | 1.226 | 392 | 198 |

¹ Nieuwbouw of volledige wederopbouw waarvoor een bouwvergunning werd afgeleverd.

² Nieuwbouw, herbouw, verbouwingen en uitbreidingen, waarvoor een bouwvergunning werd afgeleverd.

**IV - 7. — VERGELIJKENDE EVOLUTIE VAN DE INDUSTRIËLE PRODUCTIE
DER E.E.G.-LANDEN**

Algemene indexcijfers van de industriële produktie (niet aangepast voor seizoenschommelingen)

Basis 1953 = 100

Bron : O.E.S.O.

| | Gezamenlijke E.E.G.-landen | | | België | | | West-Duitsland ¹ | | |
|-------------------------------|----------------------------|------|------------------------|------------------|------------------|------------------------|-----------------------------|------|------------------------|
| | 1959 | 1960 | Schommel. in pct. * | 1959 | 1960 | Schommel. in pct. * | 1959 | 1960 | Schommel. in pct. * |
| 1 ^e kwartaal | 146 | 166 | + 13,7 | 116 ² | 129 | + 11,3 | 149 | 169 | + 13,4 |
| 2 ^e kwartaal | 157 | 175 | + 11,5 | 123 | 133 | + 8,2 | 162 | 182 | + 12,3 |
| 3 ^e kwartaal | 146 | 164 | + 12,3 | 116 | 124 | + 7,1 | 158 | 174 | + 10,1 |
| 4 ^e kwartaal | 170 | 184 | + 8,2 | 131 | 131 ² | - 0,3 | 180 | 194 | + 7,8 |
| | 1960 | 1961 | | 1960 | 1961 | | 1960 | 1961 | |
| 1 ^e kwartaal | 166 | 179 | + 7,8 | 129 | 126 ² | - 2,9 | 169 | 186 | + 10,1 |
| 2 ^e kwartaal | 175 | 186 | + 6,3 | 133 | 142 | + 7,0 | 182 | 194 | + 6,6 |
| 3 ^e kwartaal | 164 | 170 | + 3,7 | 124 | 129 | + 3,9 | 174 | 180 | + 3,4 |
| 4 ^e kwartaal | 184 | 195 | + 6,0 | 131 ² | 142 | + 8,9 | 194 | 202 | + 4,1 |
| | Frankrijk | | | Italië | | | Nederland | | |
| | 1959 | 1960 | Schommel. in pct. * | 1959 | 1960 | Schommel. in pct. * | 1959 | 1960 | Schommel. in pct. * |
| 1 ^e kwartaal | 157 | 174 | + 10,8 | 148 | 176 | + 18,9 | 127 | 149 | + 17,3 |
| 2 ^e kwartaal | 167 | 180 | + 7,8 | 155 | 182 | + 17,4 | 141 | 160 | + 13,5 |
| 3 ^e kwartaal | 139 | 155 | + 11,5 | 153 | 179 | + 17,0 | 139 | 154 | + 10,8 |
| 4 ^e kwartaal | 176 | 189 | + 7,4 | 173 | 190 | + 9,8 | 148 | 165 | + 11,5 |
| | 1960 | 1961 | | 1960 | 1961 | | 1960 | 1961 | |
| 1 ^e kwartaal | 174 | 185 | + 6,3 | 176 | 194 | + 10,2 | 149 | 159 | + 6,7 |
| 2 ^e kwartaal | 180 | 192 | + 6,7 | 182 | 196 | + 7,7 | 160 | 161 | + 0,6 |
| 3 ^e kwartaal | 155 | 160 | + 3,2 | 179 | 194 | + 8,4 | 154 | 153 | - 0,6 |
| 4 ^e kwartaal | 189 | 200 | + 5,8 | 190 | 213 | + 12,1 | 165 | 162 | - 1,8 |

* Schommelingspercent tegenover het indexcijfer van het overeenstemmend kwartaal van het vorige jaar.

¹ Saarland en West-Berlijn uitgesloten.

² Staking.

Bibliografische referenties : *Statistisch Jaarboek voor België.* — *Statistisch Tijdschrift van het N.I.S.* — *Annalen der Mijnen van België.* — *Arbeidsblad.* — *Recherches économiques de Louvain* (I.R.E.S.P.). — *Industrie*, tijdschrift van het V.B.N. — *Bulletin van Fabrimétal.* — *Maandlijks statistisch tijdschrift van Fédéchar.* — *Maandlijks tijdschrift van het M.E.Z.* (Administratie van de Nijverheid - Dienst : Elektrische energie). — *Energie.* — *Figas*, informatieblad van het Verbond der Gasnijverheid. — *Agence économique et financière.* — *Het Bouwbedrijf.* — *Statistiques générales* (O.E.S.O.).

IV - 7. — VERGELIJKENDE EVOLUTIE VAN DE INDUSTRIËLE PRODUCTIE
DER E.E.G.-LANDEN

Algemene indexcijfers van de industriële produktie (O.E.S.O.)

Basis 1953 = 100

(Niet aangepast voor seizoenschommelingen)

GEZAMENLIJKE E. E. G. - LANDEN

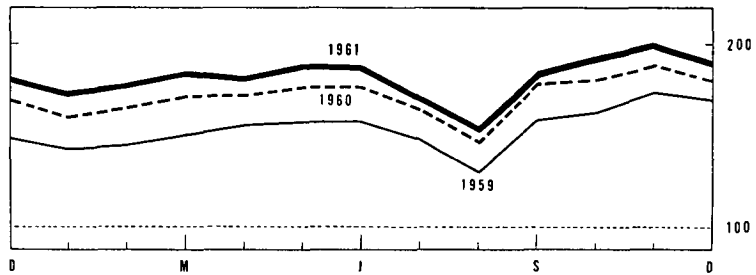
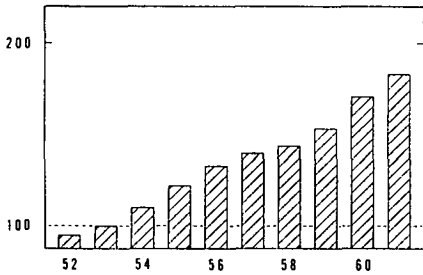

BELGIE

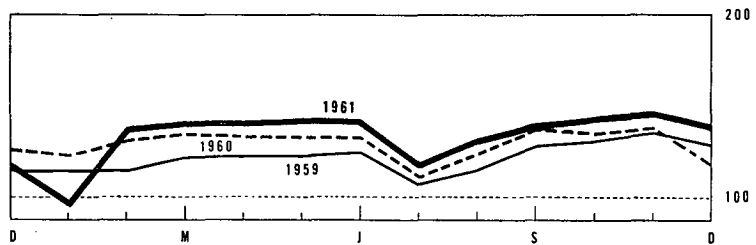
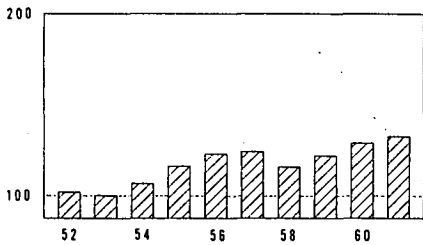

WEST - DUITSLAND (excl. Saarland en West - Berlijn)

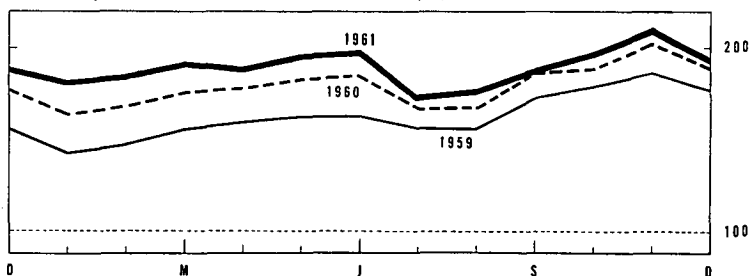
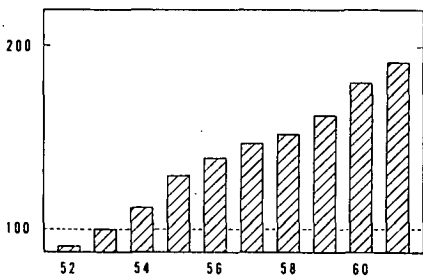

FRANKRIJK

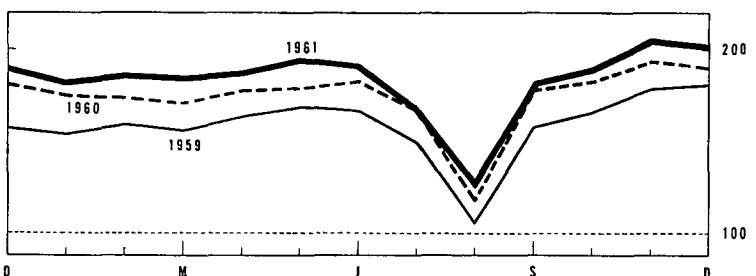
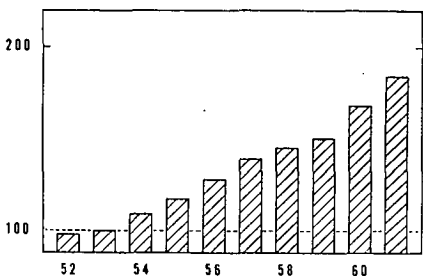

ITALIE

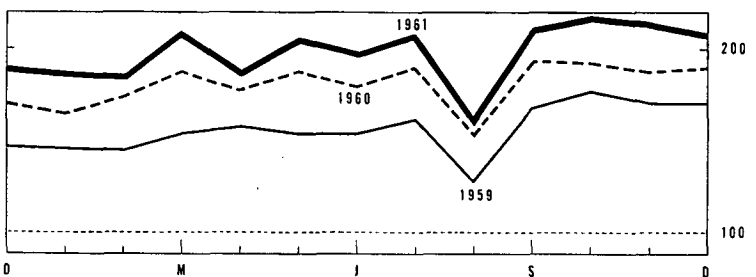
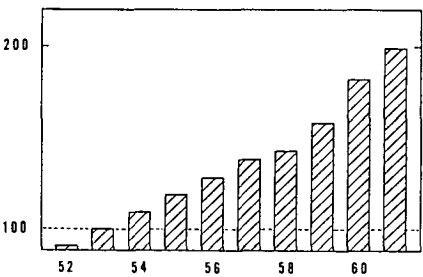

NEDERLAND

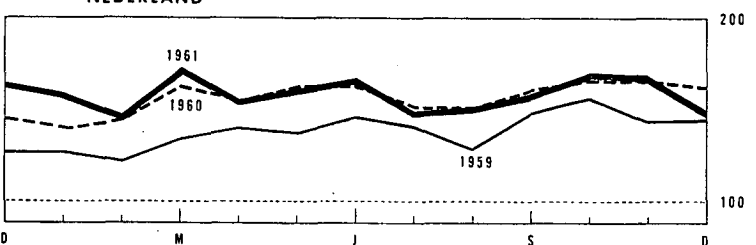
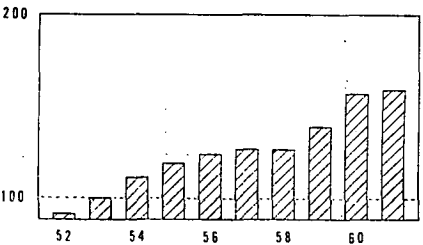

V. — DIENSTEN

1. — VERVOER

a). — Bedrijvigheid van de N.M.B.S., de N.M.B. en de SABENA

Bronnen : N.M.B.S., N.M.B. en SABENA.

| Maandgemiddelden of maanden | N.M.B.S. | | | | | N.M.B. Vervoerde ton-km 2 | SABENA | |
|------------------------------------|------------------------|---|----------------------|--------------------------------------|-------------|------------------------------------|--------------------------------------|-----------------------|
| | Reizigers- vervoer | Goederenvervoer (volledige wagonladingen) | | | | | Geregeld en betalend luchtverkeer | |
| | Aantal reizigers-km | Aantal produktieve t-km 1 | Totale tonnenmaat | waarvan | | | (miljoenen passagiers- km) | (miljoenen ton-km) |
| | | | | brandstoffen en minerale oliën | ertsen | | | |
| (miljoenen) | | | (duizenden tonnen) | | (duizenden) | | | |
| 1953 | 627 | 477 | 5.150 | 2.154 | 802 | 2.019 | 37,3 | 5,4 |
| 1954 | 630 | 470 | 5.104 | 2.239 | 794 | 1.423 | 40,8 | 6,0 |
| 1955 | 654 | 547 | 5.745 | 2.504 | 946 | 1.201 | 48,2 | 7,0 |
| 1956 | 694 | 577 | 5.874 | 2.389 | 930 | 965 | 56,7 | 8,2 |
| 1957 | 713 | 548 | 5.558 | 2.321 | 966 | 797 | 77,4 | 10,0 |
| 1958 | 755 | 486 | 4.818 | 1.876 | 959 | 618 | 99,7 | 12,2 |
| 1959 | 710 | 505 | 4.874 | 1.866 | 1.043 | 364 | 88,7 | 11,3 |
| 1960 | 715 | 525 | 5.070 | 1.935 | 1.155 | 294 | 108,7 | 13,8 |
| 1961 | | 538 | | | | 225 | 98,2 | 12,9 |
| 1960 2 ^e kwartaal | 717 | 521 | 5.053 | 1.913 | 1.156 | 216 | 141,3 | 16,6 |
| 3 ^e kwartaal | 736 | 516 | 4.972 | 1.871 | 1.206 | 198 | 123,7 | 14,2 |
| 4 ^e kwartaal | 711 | 518 | 5.065 | 1.957 | 1.090 | 581 | 103,5 | 14,6 |
| 1961 1 ^e kwartaal | v 668 | 468 | 4.415 | 1.733 | 930 | 117 | 76,9 | 11,2 |
| 2 ^e kwartaal | v 737 | 557 | 5.360 | 2.031 | 1.251 | 154 | 98,1 | 13,1 |
| 3 ^e kwartaal | v 759 | 543 | 5.153 | 1.913 | 1.270 | 196 | 137,2 | 16,3 |
| 4 ^e kwartaal | | 584 | | | | 432 | 80,4 | 11,1 |
| 1961 Februari | v 675 | 552 | 5.158 | 2.076 | 1.122 | 132 | 65,8 | 10,0 |
| Maart | v 752 | 570 | 5.462 | 1.924 | 1.314 | 150 | 79,7 | 11,8 |
| April | v 712 | 536 | 5.143 | 1.952 | 1.210 | 132 | 87,6 | 12,0 |
| Mei | v 760 | 553 | 5.304 | 2.039 | 1.193 | 138 | 92,6 | 12,6 |
| Juni | v 739 | 582 | 5.632 | 2.103 | 1.351 | 193 | 114,1 | 14,6 |
| Juli | v 749 | 526 | 4.828 | 1.767 | 1.243 | 147 | 147,4 | 17,3 |
| Augustus | v 769 | 539 | 5.199 | 1.928 | 1.264 | 218 | 129,2 | 15,5 |
| September | v 759 | 563 | 5.433 | 2.045 | 1.304 | 223 | 135,1 | 16,0 |
| Oktober | v 724 | 588 | 5.668 | 2.047 | 1.217 | 450 | 103,8 | 13,3 |
| November | v 768 | 596 | 5.657 | 2.072 | 1.297 | 598 | 65,9 | 9,8 |
| December | | 567 | | | | 247 | 71,6 | 10,1 |
| 1962 Januari | | 560 | | | | | 76,7 | 9,9 |
| Februari | | | | | | | 69,2 | 9,2 |

1 De produktieve ton-km hebben betrekking op het commercieel vervoer (met uitsluiting van het dienstvervoer) : het is de som van de vermenigvuldigingen van het gewicht van elke verzending met de afstand van het traject.

2 De vervoerde ton-km worden berekend door optelling van de resultaten bekomen door vermenigvuldiging van de vervoerde tonnage met het aantal kilometers van het vervoer.

V - 1 b). — Zeevaart

Bronnen : Havenbestuur te Antwerpen [kol. (1)], te Gent [kol. (4)], N.I.S. (overige kolommen).

| Maandgemiddelden of maanden | Haven van Antwerpen | | | Haven van Gent | | |
|----------------------------------|--|--|------------|--|--|------------|
| | Laadvermogen van de binnen- gekomen schepen (duizenden register- tonnen) | Goederen (duizenden metrische tonnen) | | Laadvermogen van de binnen- gekomen schepen (duizenden register- tonnen) | Goederen (duizenden metrische tonnen) | |
| | | Binnen- gekomen | Vertrokken | | Binnen- gekomen | Vertrokken |
| | | | | | | |
| 1953 | 2.538 | 1.201 | 1.147 | 116 | 117 | 76 |
| 1954 | 2.634 | 1.276 | 1.091 | 119 | 113 | 85 |
| 1955 | 2.830 | 1.439 | 1.234 | 154 | 155 | 113 |
| 1956 | 3.172 | 1.865 | 1.279 | 178 | 216 | 82 |
| 1957 | 3.296 | 1.828 | 1.227 | 171 | 209 | 79 |
| 1958 | 3.545 | 1.723 | 1.210 | 163 | 169 | 82 |
| 1959 | 3.622 | 1.668 | 1.266 | 145 | 152 | 83 |
| 1960 | 3.774 | 1.816 | 1.288 | 150 | 166 | 75 |
| 1961 | 3.846 | | | 139 | | |
| 1960 2 ^e kwartaal ... | 3.764 | 1.698 | 1.266 | 146 | 163 | 89 |
| 3 ^e kwartaal ... | 3.864 | 1.856 | 1.187 | 168 | 202 | 62 |
| 4 ^e kwartaal ... | 3.487 | 1.718 | 1.232 | 140 | 173 | 58 |
| 1961 1 ^e kwartaal ... | 3.567 | 1.674 | 1.160 | 121 | 154 | 51 |
| 2 ^e kwartaal ... | 3.872 | 1.960 | 1.275 | 146 | 153 | 67 |
| 3 ^e kwartaal ... | 3.935 | 2.019 | 1.295 | 161 | 195 | 56 |
| 4 ^e kwartaal ... | 4.011 | | | 128 | | |
| 1961 Februari | 3.875 | 1.887 | 1.226 | 131 | 124 | 61 |
| Maart | 4.011 | 1.709 | 1.486 | 124 | 147 | 60 |
| April | 3.788 | 1.893 | 1.328 | 115 | 163 | 60 |
| Mei | 3.916 | 2.156 | 1.221 | 148 | 164 | 53 |
| Juni | 3.911 | 1.831 | 1.276 | 175 | 132 | 87 |
| Juli | 3.868 | 2.036 | 1.316 | 151 | 200 | 48 |
| Augustus | 4.021 | 2.066 | 1.252 | 170 | 123 | 55 |
| September ... | 3.917 | 1.954 | 1.317 | 161 | 262 | 64 |
| Oktober | 3.905 | 2.230 | 1.491 | 137 | 185 | 60 |
| November ... | 3.997 | 1.910 | 1.445 | 123 | 170 | 71 |
| December | 4.131 | | | 123 | | |
| 1962 Januari | 4.400 | | | 124 | | |
| Februari | | | | 103 | | |

1 Binnenlands vervoer + invoer + uitvoer + doorvoer.

V - 1 c). — Binnen- scheepvaart

Bron : N.I.S.

| Totaal verkeer 1 | |
|------------------------------------|-----------------------|
| (duizenden metrische tonnen) | (miljoenen ton-km) |
| (1) | (2) |
| 3.912 | 327 |
| 4.258 | 343 |
| 4.737 | 385 |
| 4.659 | 374 |
| 4.642 | 383 |
| 4.269 | 361 |
| 4.534 | 402 |
| 5.097 | 436 |
| | |
| 5.223 | 449 |
| 5.327 | 458 |
| 5.056 | 431 |
| 4.645 | 393 |
| 5.702 | 491 |
| 5.917 | 489 |
| | |
| 4.327 | 364 |
| 5.710 | 494 |
| 5.445 | 475 |
| 5.691 | 484 |
| 5.971 | 514 |
| 5.860 | 489 |
| 5.946 | 487 |
| 5.946 | 491 |
| 5.685 | 478 |
| 5.616 | |

V - 2. — TOERISME

(duizenden overnachtingen)

Bron : Nationaal Instituut voor de Statistiek.

| Maandgemiddelden of maanden | Totaal | waarvan land van gewone verblijfplaats | | | | | |
|------------------------------|--------|--|-----------|-----------|---------------------|----------------|--------|
| | | België | Frankrijk | Nederland | Verenigd Koninkrijk | West-Duitsland | U.S.A. |
| 1953 | 761 | 577 | 41 | 28 | 45 | 14 | 16 |
| 1954 | 911 | 692 | 50 | 31 | 57 | 19 | 17 |
| 1955 | 1.019 | 766 | 60 | 33 | 68 | 22 | 19 |
| 1956 | 1.084 | 815 | 66 | 35 | 71 | 23 | 19 |
| 1957 | 1.186 | 898 | 71 | 33 | 81 | 25 | 19 |
| 1958 | 1.341 | 877 | 84 | 37 | 102 | 69 | 51 |
| 1959 | 1.249 | 979 | 55 | 30 | 82 | 27 | 20 |
| 1960 | 1.307 | 982 | 69 | 33 | 99 | 33 | 25 |
| 1961 | 1.356 | 1.031 | 74 | 34 | 89 | 38 | 21 |
| 1960 2 ^e kwartaal | 1.193 | 862 | 57 | 32 | 107 | 36 | 32 |
| 3 ^e kwartaal | 3.334 | 2.618 | 176 | 64 | 261 | 62 | 41 |
| 4 ^e kwartaal | 373 | 235 | 23 | 19 | 15 | 18 | 15 |
| 1961 1 ^e kwartaal | 347 | 226 | 23 | 16 | 13 | 16 | 9 |
| 2 ^e kwartaal | 1.187 | 874 | 50 | 32 | 93 | 39 | 26 |
| 3 ^e kwartaal | 3.508 | 2.794 | 196 | 66 | 231 | 76 | 34 |
| 4 ^e kwartaal | 383 | 232 | 26 | 20 | 17 | 20 | 15 |
| 1960 December | 346 | 231 | 19 | 17 | 12 | 12 | 9 |
| 1961 Januari | 278 | 189 | 14 | 12 | 7 | 10 | 7 |
| Februari | 303 | 193 | 19 | 16 | 10 | 14 | 9 |
| Maart | 461 | 296 | 37 | 19 | 22 | 23 | 12 |
| April | 971 | 707 | 54 | 26 | 63 | 35 | 20 |
| Mei | 897 | 598 | 45 | 34 | 81 | 38 | 28 |
| Juni | 1.692 | 1.316 | 51 | 37 | 136 | 45 | 30 |
| Juli | 4.574 | 3.864 | 197 | 64 | 238 | 63 | 42 |
| Augustus | 4.792 | 3.786 | 299 | 96 | 334 | 105 | 33 |
| September | 1.158 | 732 | 91 | 38 | 121 | 60 | 27 |
| Oktober | 439 | 256 | 28 | 23 | 23 | 27 | 22 |
| November | 357 | 218 | 27 | 18 | 14 | 18 | 12 |
| December | 352 | 221 | 25 | 20 | 15 | 16 | 11 |

V - 3. — BINNENLANDSE HANDEL

a). — Verkoopindexcijfers

(Basis 1953 = 100)

Bron : Nationaal Instituut voor de Statistiek.

| Maandgemiddelden of maanden | Warenhuizen met veelvuldige afdelingen | | | | | Coöperatieven | Grote ondernemingen gespecialiseerd in kleding | | Groot-handel | Ondernemingen met bij-huizen | Verkoopindexcijfers na uitschakeling van de prijs- en seizoenbewegingen (berekeningen door de N.B.B.) | | | |
|------------------------------|--|---------|---------|-------------|--------------------------|---------------|--|--------------------|--------------|------------------------------|---|------------------------|---------|-------------|
| | Algemeen indexcijfer | Voeding | Kleding | Meubilering | Huishoudens ¹ | | Algemeen indexcijfer | Heren ² | | | Ondergoed en bijkomstige kledingstukken ³ | Algemene voedingswaren | Voeding | Warenhuizen |
| 1953 | 100 | 100 | 100 | 100 | 100 | 100 | 100 | 100 | 100 | 100 | 100 | 100 | 100 | 100 |
| 1954 | 106 | 113 | 102 | 105 | 105 | 109 | 104 | 80 | 107 | 103 | 104 | 107 | 104 | 104 |
| 1955 | 114 | 120 | 111 | 108 | 114 | 115 | 113 | 88 | 111 | 107 | 113 | 114 | 109 | 109 |
| 1956 | 124 | 133 | 120 | 114 | 127 | 125 | 123 | 97 | 132 | 120 | 119 | 121 | 126 | 126 |
| 1957 | 129 | 132 | 126 | 124 | 139 | 125 | 125 | 105 | 131 | 123 | 121 | 117 | 122 | 122 |
| 1958 | 139 | 140 | 138 | 129 | 149 | 131 | 132 | 105 | 139 | 131 | 128 | 121 | 129 | 129 |
| 1959 | 144 | 145 | 149 | 126 | 150 | 132 | 136 | 104 | 145 | 138 | 131 | 120 | 132 | 132 |
| 1960 | 156 | 159 | 159 | 141 | 162 | 138 | 144 | 106 | 155 | 144 | 143 | 125 | 142 | 142 |
| 1961 | 161 | 160 | 164 | 145 | 165 | 144 | 168 | 116 | v 163 | v 152 | 145 | 130 | v 147 | 147 |
| 1960 2 ^e kwartaal | 153 | 152 | 168 | 141 | 155 | 135 | 174 | 109 | 153 | 140 | 145 | 126 | 141 | 141 |
| 3 ^e kwartaal | 154 | 152 | 153 | 152 | 172 | 136 | 122 | 105 | 166 | 141 | 148 | 127 | 146 | 146 |
| 4 ^e kwartaal | 179 | 173 | 180 | 133 | 172 | 144 | 157 | 118 | 159 | 157 | 140 | 124 | 143 | 143 |
| 1961 1 ^e kwartaal | 146 | 155 | 148 | 152 | 156 | 142 | 146 | 120 | v 154 | v 144 | 145 | 129 | v 148 | 148 |
| 2 ^e kwartaal | 156 | 154 | 169 | 144 | 162 | 142 | 212 | 109 | v 159 | v 151 | 146 | 132 | v 145 | 145 |
| 3 ^e kwartaal | 154 | 152 | 151 | 147 | 169 | 139 | 141 | 116 | v 169 | v 147 | 144 | 127 | v 145 | 145 |
| 4 ^e kwartaal | 187 | 180 | 190 | 136 | 173 | 154 | 173 | 118 | v 169 | v 167 | 143 | 131 | v 150 | 150 |
| 1961 Januari | 129 | 136 | 139 | 132 | 126 | 143 | 131 | 168 | v 154 | v 142 | 125 | 128 | v 147 | 147 |
| Februari | 142 | 154 | 131 | 157 | 167 | 134 | 126 | 72 | v 147 | v 144 | 153 | 128 | v 148 | 148 |
| Maart | 168 | 175 | 174 | 168 | 175 | 148 | 181 | 121 | v 162 | v 147 | 158 | 131 | v 150 | 150 |
| April | 153 | 159 | 162 | 141 | 156 | 136 | 232 | 112 | v 147 | v 147 | 139 | 126 | v 136 | 136 |
| Mei | 154 | 156 | 162 | 145 | 164 | 146 | 231 | 97 | v 163 | v 156 | 143 | 134 | v 150 | 150 |
| Juni | 161 | 148 | 182 | 147 | 165 | 144 | 173 | 119 | v 167 | v 151 | 157 | 135 | v 150 | 150 |
| Juli | 165 | 149 | 179 | 154 | 179 | 134 | 161 | 194 | v 158 | v 146 | 144 | 124 | v 138 | 138 |
| Augustus | 143 | 149 | 128 | 134 | 163 | 141 | 110 | 71 | v 180 | v 145 | 144 | 132 | v 151 | 151 |
| September | 153 | 158 | 145 | 152 | 166 | 142 | 152 | 83 | v 169 | v 151 | 145 | 126 | v 146 | 146 |
| Oktober | 163 | 163 | 179 | 142 | 163 | 145 | 195 | 105 | v 162 | v 152 | 140 | 125 | v 147 | 147 |
| November | 181 | 168 | 176 | 125 | 149 | 142 | 150 | 107 | v 169 | v 151 | 144 | 132 | v 164 | 164 |
| December | 216 | 210 | 216 | 141 | 208 | 175 | 173 | 143 | v 177 | v 198 | 144 | 136 | v 140 | 140 |
| 1962 Januari | 148 | 168 | 147 | 149 | 142 | | | | 165 | 156 | 142 | | 156 | 156 |

¹ Huishoudartikelen en huishoudtoestellen. — ² Omvat hoofdzakelijk bovenkleding. — ³ Onderkleding : heren en/of dames.

V - 3 b). — Verkoop op afbetaling

1° — Algemene resultaten

Bron : Nationaal Instituut voor de Statistiek.

| | Aantal lopende contracten op einde halfjaar (duizenden) | | | | Uitstaande kredieten op einde halfjaar (miljarden franken) | | | | Krediet verleend in de loop van het halfjaar (miljarden franken) | | | |
|----------------------|---|-------------------|--------|--|--|-------------------|--------|--|--|-------------------|--------|--|
| | Totaal | Financiering door | | | Totaal | Financiering door | | | Totaal | Financiering door | | |
| | | Verkopers | banken | financieringsorganismen of particulieren | | Verkopers | banken | financieringsorganismen of particulieren | | Verkopers | banken | financieringsorganismen of particulieren |
| 1959 1° halfjaar ... | 1.179 | 524 | 130 | 525 | 8,31 | 1,55 | 3,37 | 3,39 | 3,96 | 1,10 | 1,36 | 1,50 |
| 2° halfjaar ... | 1.205 | 532 | 133 | 540 | 8,60 | 1,82 | 3,18 | 3,60 | 4,23 | 1,29 | 1,27 | 1,67 |
| 1960 1° halfjaar ... | 1.208 | 534 | 144 | 530 | 9,48 | 2,19 | 3,34 | 3,95 | 4,71 | 1,48 | 1,53 | 1,70 |
| 2° halfjaar ... | 1.339 | 620 | 153 | 566 | 10,20 | 2,54 | 3,44 | 4,22 | 4,90 | 1,57 | 1,50 | 1,83 |
| 1961 1° halfjaar ... | 1.418 | 643 | 159 | 616 | 11,36 | 2,82 | 3,72 | 4,82 | 5,14 | 1,68 | 1,58 | 1,88 |

2° — Achterstallige betalingen

| | Aantal schuldenaars welke in gebreke gebleven zijn met het betalen van drie of meer vervallen termijnen in de loop van het halfjaar (duizenden) | | | | Totaal der bedragen van drie termijnen welke door de schuldenaars, bedoeld in voorgaande kolommen, niet werden betaald (miljoenen franken) | | | |
|------------------------|---|-------------------|--------|--|--|-------------------|--------|--|
| | Totaal | Financiering door | | | Totaal | Financiering door | | |
| | | verkoopers | banken | financieringsorganismen of particulieren | | verkoopers | banken | financieringsorganismen of particulieren |
| 1959 1° halfjaar | 58 | 25 | 1 | 32 | 72,6 | 29,2 | 7,0 | 36,4 |
| 2° halfjaar | 50 | 24 | 1 | 25 | 72,2 | 28,1 | 6,4 | 37,7 |
| 1960 1° halfjaar | 46 | 22 | 1 | 23 | 72,3 | 27,2 | 6,1 | 39,0 |
| 2° halfjaar | 51 | 24 | 1 | 26 | 81,1 | 27,8 | 6,8 | 46,5 |
| 1961 1° halfjaar | 55 | 27 | 1 | 27 | 87,1 | 31,4 | 6,3 | 49,4 |

3° — Indeling van de kredieten verleend tijdens het halfjaar, volgens de aard der goederen

| | Totaal | Vrachtwagens, bestelwagens, autobussen, zwaar vervoermaterieel | | Landbouwmaterieel, landbouwtractoren, vee | Wagens voor personenvervoer behalve autobussen | | Moto's, scooters, bromfietsen, rijwielen | Textielwaren, bontartikelen, kleding | Boeken | Bedrijfsuitrusting andere dan de artikelen vermeld in de voorgaande rubrieken (handel, ambachtswezen, nijverheid, vrije beroepen) | Huishoudartikelen en voorwerpen voor persoonlijk gebruik, niet elders vermeld | Diensten (reizen, herstellen van motorrijtuigen) |
|--|--------|--|----------------|---|--|----------------|--|--------------------------------------|--------|---|---|--|
| | | nieuw | reeds gebruikt | | nieuw | reeds gebruikt | | | | | | |
| Aantal contracten (duizenden) | | | | | | | | | | | | |
| 1959 1° halfjaar ... | 552 | 3,8 | 1,1 | 2,5 | 19,7 | 11,9 | 16,4 | 239,2 | 18,2 | 8,6 | 227,6 | 3,2 |
| 2° halfjaar ... | 633 | 3,5 | 1,2 | 2,2 | 19,3 | 11,6 | 18,3 | 270,2 | 22,3 | 8,4 | 268,9 | 7,2 |
| 1960 1° halfjaar ... | 603 | 4,0 | 1,1 | 2,3 | 25,7 | 13,6 | 20,1 | 243,9 | 19,2 | 10,7 | 254,8 | 7,5 |
| 2° halfjaar ... | 722 | 3,4 | 1,0 | 2,8 | 24,3 | 12,6 | 18,1 | 324,0 | 22,3 | 8,5 | 298,6 | 6,4 |
| 1961 1° halfjaar ... | 754 | 4,1 | 1,1 | 3,2 | 28,6 | 15,1 | 18,8 | 368,0 | 25,4 | 8,9 | 274,3 | 6,6 |
| Verleend krediet (miljoenen franken) | | | | | | | | | | | | |
| 1959 1° halfjaar ... | 3.956 | 367 | 53 | 93 | 1.016 | 292 | 144 | 276 | 34 | 331 | 1.326 | 24 |
| 2° halfjaar ... | 4.230 | 364 | 55 | 110 | 952 | 280 | 139 | 345 | 38 | 317 | 1.593 | 37 |
| 1960 1° halfjaar ... | 4.708 | 453 | 56 | 84 | 1.379 | 339 | 160 | 322 | 35 | 328 | 1.502 | 50 |
| 2° halfjaar ... | 4.899 | 386 | 51 | 128 | 1.300 | 313 | 129 | 358 | 41 | 337 | 1.810 | 46 |
| 1961 1° halfjaar ... | 5.141 | 488 | 69 | 104 | 1.496 | 390 | 147 | 297 | 38 | 388 | 1.666 | 58 |
| Verleend krediet — Percentagewijze verdeling t.o.v. het totaal | | | | | | | | | | | | |
| 1959 1° halfjaar ... | 100,0 | 9,3 | 1,3 | 2,3 | 25,7 | 7,4 | 3,6 | 7,0 | 0,9 | 8,4 | 33,5 | 0,6 |
| 2° halfjaar ... | 100,0 | 8,6 | 1,3 | 2,6 | 22,5 | 6,6 | 3,3 | 8,1 | 0,9 | 7,5 | 37,7 | 0,9 |
| 1960 1° halfjaar ... | 100,0 | 9,6 | 1,2 | 1,8 | 29,3 | 7,2 | 3,4 | 6,8 | 0,7 | 7,0 | 31,9 | 1,1 |
| 2° halfjaar ... | 100,0 | 7,9 | 1,1 | 2,6 | 26,5 | 6,4 | 2,6 | 7,3 | 0,8 | 6,9 | 37,0 | 0,9 |
| 1961 1° halfjaar ... | 100,0 | 9,5 | 1,4 | 2,0 | 29,1 | 7,6 | 2,9 | 5,8 | 0,7 | 7,5 | 32,4 | 1,1 |

Bibliografische referenties : Statistisch Jaarboek voor België. — Statistisch Tijdschrift van het N.I.S. — Bulletin van de Kamer van Koophandel van Antwerpen. — Recherches économiques de Louvain (I.R.E.S.P.). — Maandstatistiek over de internationale trafik der havens (N.I.S.). — Vervoerchroniek (tweemaandelijks). — Les transports maritimes, Etude Annuelle (E.O.E.S.). — Bulletin général de Statistiques (Office statistique des Communautés Européennes).

VI. — INKOMENS

1. — BEZOLDIGINGEN VAN DE ARBEIDERS (mannen + vrouwen)

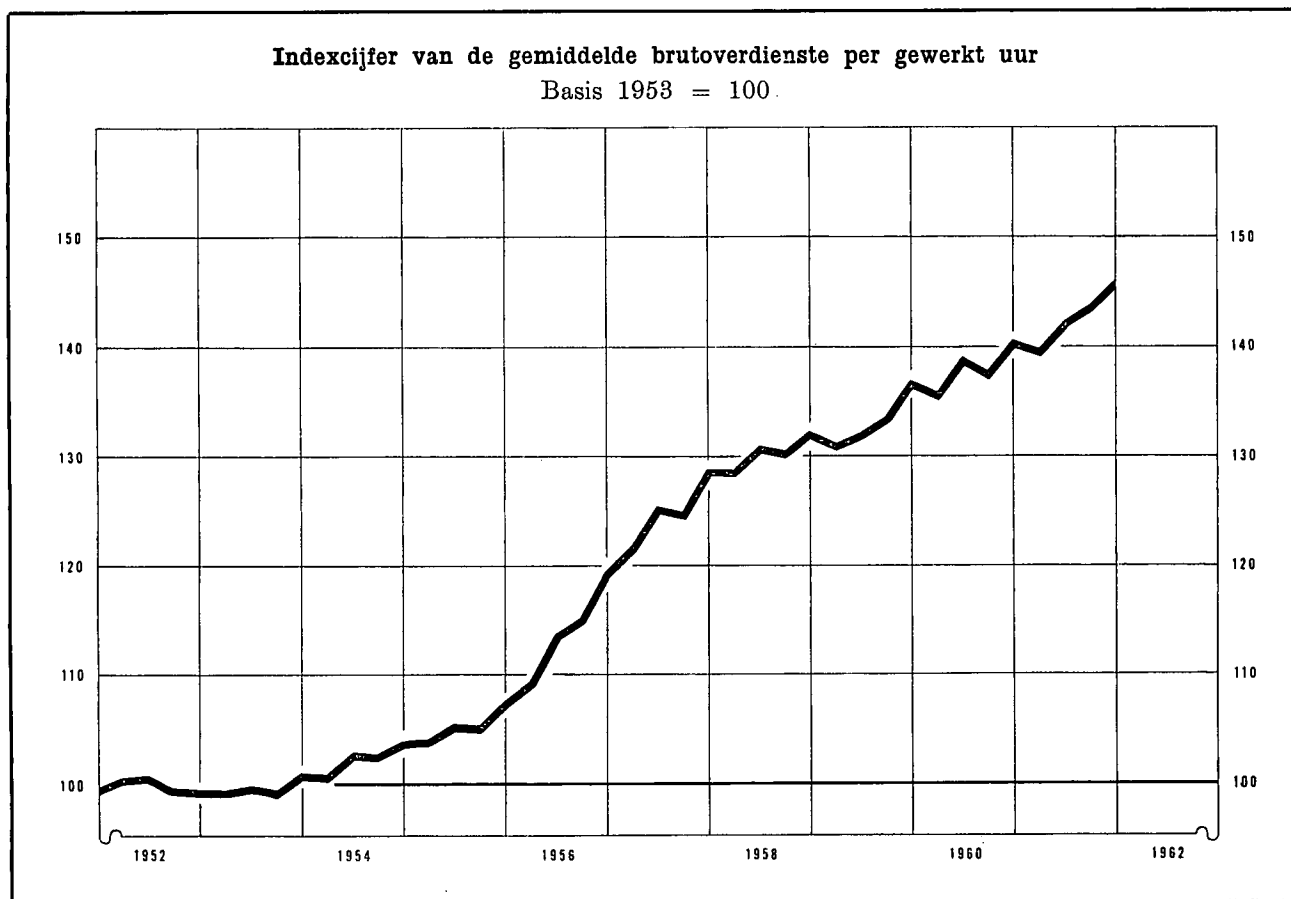

Indexcijfer van de bezoldigingen in de nijverheid

Basis 1953 = 100

Bronnen : kol. (1) - (2) - (3) : N.B.B. (wijze van opstelling, zie Novembernummer 1957, blz. 415). — kol. (4) : R.M.Z. - berekeningen N.B.B. (zie noot). — kol. (5) : I.R.E.S.P.

| | Gemiddelde brutoverdienste per gewerkt uur (1) | Type-uurloon 1 | | Indexcijfer van de loonmassa 2 (4) | Indexcijfer der arbeidskosten 3 (5) |
|----------------|--|------------------------|--------------------------|------------------------------------|-------------------------------------|
| | | Geschoold arbeider (2) | Ongeschoold arbeider (3) | | |
| 1953 | 100 | 100 | 100 | 100 | 100 |
| 1954 | 103 | 103 | 102 | 102 | 103 |
| 1955 | 106 | 105 | 106 | 108 | 106 |
| 1956 | 115 | 114 | 114 | 118 | 114 |
| 1957 | 125 | 125 | 125 | 129 | 125 |
| 1958 | 131 | 129 | 129 | 125 | 132 |
| 1959 | 133 | 131 | 132 | 121 | 135 |
| 1960 | 138 | 135 | 137 | 128 | v 141 |
| 1961 | v 143 | v 140 | v 141 | | v 148 |
| 1960 Juni | 139 | 135 | 137 | | v 143 |
| 1960 September | 138 | 135 | 136 | | v 141 |
| 1960 December | 141 | 136 | 138 | | v 144 |
| 1961 Maart | v 140 | 137 | 139 | | v 145 |
| 1961 Juni | v 142 | v 139 | v 141 | | v 148 |
| 1961 September | v 144 | v 141 | v 142 | | v 148 |
| 1961 December | v 146 | v 141 | v 142 | | v 151 |

Algemene gemiddelden van de uurlonen der arbeiders

(sociale lasten inbegrepen)

Bron : Verbond der Belgische Nijverheid.

| 4 | België (BF) | West-Duitsland | Groot-Brittannië | Nederland |
|---------------------|-------------|---|------------------|-----------|
| | | percentage in verhouding tot de Belgische lonen 5 | | |
| 1952 | 28,11 | 83,5 | 86,7 | 59,0 |
| 1953 | 28,25 | 85,8 | 91,0 | 61,2 |
| 1954 | 28,74 | 86,2 | 94,3 | 67,5 |
| 1955 | 29,91 | 90,6 | 98,4 | 69,2 |
| 1956 | 32,68 | 90,2 | 97,6 | 69,6 |
| 1957 | 35,67 | 90,6 | 93,7 | 70,1 |
| 1958 | 37,03 | 94,0 | 95,0 | 69,2 |
| 1959 | 38,30 | 95,9 | 95,0 | 68,8 |
| 1960 | 39,70 | 101,3 | 98,4 | 73,0 |
| 1958 Februari-April | 36,54 | 93,7 | 95,4 | 70,1 |
| 1958 August.-Oktob. | 37,53 | 94,2 | 94,6 | 68,2 |
| 1959 Februari-April | 37,80 | 95,1 | 95,4 | 69,1 |
| 1959 August.-Oktob. | 38,80 | 96,7 | 94,6 | 68,6 |
| 1960 Februari-April | 39,48 | 97,5 | 97,3 | 71,0 |
| 1960 August.-Oktob. | 39,93 | 105,0 | 99,5 | 73,8 |
| 1961 Februari-April | 40,97 | 111,7 | 100,5 | 76,5 |

1 Excl. de transportarbeiders.

2 Het betreft het eenvoudig indexcijfer van de totale bezoldigingen betaald aan de arbeiders die onderworpen zijn aan de maatschappelijke zekerheid en behoren tot de extractiebedrijven, de fabrieksnijverheid, het vervoer en het verkeer. (Voor de bepaling van de totale bezoldigingen, zie XVe Jaarverslag R.M.Z., blz. 141.)

3 Dit indexcijfer, waarin de steenkolenmijnen niet werden opgenomen, geeft de arbeidskosten per uur en niet de kosten per geproduceerde eenheid.

4 De jaarcijfers zijn gemiddelden van de uurlonen van februari-april en augustus-oktober.

5 Het V.B.N. publiceert de buitenlandse uurlonen uitgedrukt in Belgische franken op basis van de wisselkoersen. Daar de bekomen percentages niet werden gewogen aan de hand van de indexcijfers van de kosten van levensonderhoud, geven zij niet de verhouding van de reële lonen weer.

Bibliografische referenties : *Statistisch Jaarboek voor België.* — *Statistisch Tijdschrift van het N.I.S.* — *Recherches économiques de Louvain* (I.R.E.S.P.). — *Jaarverslagen van de R.M.Z.* — *Arbeidsblad.* — *Industrie*, tijdschrift van het V.B.N. — *Le Coût de la main-d'œuvre dans l'Industrie européenne, Etudes et Documents*, nouvelle série, n° 52, 1959 (I.A.B.). — *Annuaire des statistiques du Travail* (I.A.B.).

VII. — PRIJZEN EN PRIJSINDEXCIJFERS

1. — GROOTHANDELSPRIJZEN OP DE WERELDMARKTEN

| Daggemiddelden | Tarwe te New-York | Koffie te New-York Santos IV | Mérinos 64 S wol in Verenigd- Koninkrijk | Katoen 15/16 middling (New-York - Spot) | Rubber te Londen « Spot » price nr 1 | Koper te Londen | Tin te Londen slotkoers | Oudijzer in de Verenigde Staten | Ruwe petroleum te West-Texas |
|-------------------------------|-------------------------|---------------------------------------|--|---|---|--------------------|-------------------------------|--|---------------------------------------|
| | cents per 60 lbs | cents per lb | d per lb | cents per lb | d per lb | £ per long ton | \$ per long ton | \$ per barrel | |
| 1953 | 271 | 57,9 | 147 | 33,8 | 20 | 256 | 732 | 41,1 | 2,54 |
| 1954 | 278 | 78,1 | 128 | 35,1 | 20 | 249 | 719 | 29,8 | 2,65 |
| 1955 | 271 | 56,8 | 107 | 34,6 | 34 | 352 | 740 | 40,5 | 2,65 |
| 1956 | 270 | 57,9 | 113 | 35,5 | 29 | 329 | 788 | 53,5 | 2,65 |
| 1957 | 272 | 56,4 | 125 | 36,4 | 26 | 219 | 755 | 47,7 | 2,90 |
| 1958 | 256 | 48,2 | 89 | 36,2 | 23 | 197 | 735 | 37,8 | 2,90 |
| 1959 | 251 | 36,8 | 91 | 34,6 | 30 | 238 | 785 | 40,3 | 2,78 |
| 1960 | 252 | 36,5 | 89 | 33,2 | 32 | 246 | 797 | 33,0 | 2,77 |
| 1961 | 254 | 35,8 | 90 | 34,3 | 24 | 230 | 888 | 35,3 | 2,89 |
| 1960. 2 ^e kwartaal | 252 | 37,1 | 95 | 30,5 | 38 | 254 | 789 | 33,2 | 2,77 |
| 3 ^e kwartaal | 244 | 36,1 | 84 | 34,0 | 30 | 245 | 807 | 30,5 | 2,77 |
| 4 ^e kwartaal | 252 | 36,1 | 83 | 32,3 | 26 | 226 | 800 | 27,2 | 2,77 |
| 1961 1 ^e kwartaal | 255 | 37,2 | 85 | 32,7 | 25 | 223 | 797 | 32,3 | 2,78 |
| 2 ^e kwartaal | 247 | 37,5 | 95 | 34,1 | 25 | 236 | 865 | 36,3 | 2,89 |
| 3 ^e kwartaal | 254 | 35,3 | 93 | 35,1 | 25 | 230 | 937 | 36,7 | 2,89 |
| 4 ^e kwartaal | 259 | 33,5 | 86 | 35,4 | 23 | 229 | 953 | 36,0 | 2,89 |
| 1961 Februari | 256 | 37,3 | 86 | 32,4 | 24 | 223 | 793 | 32,0 | 2,77 |
| Maart | 252 | 37,7 | 87 | 33,3 | 25 | 226 | 815 | 35,0 | 2,79 |
| April | 250 | 37,0 | 93 | 33,7 | 26 | 229 | 837 | 37,0 | 2,89 |
| Mei | 246 | 37,6 | 96 | 34,1 | 26 | 242 | 862 | 35,0 | 2,89 |
| Juni | 246 | 37,8 | 95 | 34,5 | 25 | 236 | 894 | 37,0 | 2,89 |
| Juli | 249 | 37,2 | 93 | 34,8 | 25 | 230 | 914 | 36,0 | 2,89 |
| Augustus | 255 | 36,1 | 94 | 35,2 | 25 | 231 | 945 | 36,0 | 2,89 |
| September | 257 | 32,7 | 91 | 35,4 | 25 | 229 | 953 | 38,0 | 2,89 |
| Oktober | 257 | 34,0 | 86 | 35,6 | 24 | 229 | 945 | 38,0 | 2,89 |
| November | 260 | 32,3 | 86 | 35,6 | 22 | 229 | 964 | 34,0 | 2,89 |
| December | 260 | 34,1 | 86 | 34,9 | 23 | 230 | 949 | 36,0 | 2,89 |
| 1962 Januari | 258 | 34,3 | | 35,5 | v 24 | v 231 | 946 | | |
| Februari | v 257 | v 34,7 | | v 35,5 | v 24 | v 235 | v 951 | | |

VII - 2. — INDEXCIJFERS VAN DE GROOTHANDELSPRIJZEN OP DE WERELDMARKTEN

Basis 1953 = 100

Bronnen : Comtel Rauter — Moody's Investors Service — Der Volkswirt — Chambre of Shipping.

| Maandgemiddelden of maanden | Reuter-indexcijfer | Moody-indexcijfer | Volkswirt-indexcijfers (oude Schulze-indexcijfers) | | | Vrachtprijzen Groot-Brittannië (bevrachting per reis) 1 2 |
|------------------------------|--------------------|-------------------|---|------------|---------|--|
| | | | Algemeen | Nijverheid | Voeding | |
| 1953 | 100 | 100 | 100 | 100 | 100 | 100 |
| 1954 | 99 | 103 | 102 | 101 | 104 | 111 |
| 1955 | 100 | 98 | 103 | 105 | 99 | 165 |
| 1956 | 98 | 102 | 105 | 108 | 100 | 203 |
| 1957 | 93 | 100 | 104 | 107 | 98 | 145 |
| 1958 | 84 | 96 | 98 | 100 | 96 | 87 |
| 1959 | 84 | 93 | 100 | 103 | 94 | 93 |
| 1960 | 85 | 90 | 99 | 104 | 90 | 95 |
| 1961 | 84 | 90 | 99 | 103 | 90 | 102 |
| 1960 2 ^e kwartaal | 87 | 92 | 100 | 105 | 90 | 95 |
| 3 ^e kwartaal | 85 | 89 | 98 | 103 | 90 | 89 |
| 4 ^e kwartaal | 82 | 86 | 98 | 103 | 90 | 96 |
| 1961 1 ^e kwartaal | 83 | 88 | 99 | 103 | 91 | 100 |
| 2 ^e kwartaal | 85 | 89 | 100 | 104 | 90 | 104 |
| 3 ^e kwartaal | 84 | 91 | 99 | 104 | 90 | 103 |
| 4 ^e kwartaal | 83 | 90 | 99 | 102 | 90 | 102 |
| 1961 Februari | 83 | 88 | 99 | 103 | 91 | 101 |
| Maart | 84 | 90 | 99 | 104 | 91 | 99 |
| April | 85 | 89 | 100 | 104 | 91 | 102 |
| Mei | 86 | 89 | 100 | 105 | 91 | 106 |
| Juni | 85 | 90 | 99 | 104 | 89 | 104 |
| Juli | 85 | 90 | 99 | 104 | 90 | 101 |
| Augustus | 84 | 91 | 100 | 104 | 91 | 103 |
| September | 84 | 92 | 99 | 104 | 90 | 106 |
| Oktober | 83 | 90 | 99 | 103 | 90 | 103 |
| November | 83 | 89 | 98 | 102 | 90 | 105 |
| December | 84 | 91 | 99 | 102 | 91 | 97 |
| 1962 Januari | 83 | 91 | 99 | 103 | 90 | |
| Februari | 83 | 90 | 98 | 103 | 90 | |

1 Bevrachting per reis voor droge ladingen.

2 Gezien de uitbreiding van de statistiek, zijn de gegevens, vanaf 1960, niet meer volledig vergelijkbaar met de cijfers der vorige periodes.

VII - 3. — INDEXCIJFERS VAN DE GROOTHANDELSPRIJZEN IN BELGIE

Basis 1953 = 100

| Maandgemiddelden of maanden | Bron : Ministerie van Economische Zaken en Energie | | | | | | | | | | | Bron : I.R.E.S.P. | | | |
|----------------------------------|--|-----------|------------|-------------------------|-----------|--------------|-------------------------|-------------|--------------------------------|-----------------------|---------------------------|---|--------------|---------------|------------|
| | Algemeen indexcijfer | Produkten | | Landbouwprodukten | | | Industriële produkten | | | | | Gezamenlijke industriële produkten in de drie produkttestadia | | | |
| | | Inheemse | Ingevoerde | Algemeen indexcijfer | Dierlijke | Plantaardige | Algemeen indexcijfer | Delfstoffen | Metaalen en metaalprodukten | Textiel- produkten | Scheikundige produkten | Bouw- materialen | Grondstoffen | Halfabrikaten | Fabrikaten |
| 1953 | 100,0 | 100,0 | 100,0 | 100,0 | 100,0 | 100,0 | 100,0 | 100,0 | 100,0 | 100,0 | 100,0 | 100,0 | 100,0 | 100,0 | 100,0 |
| 1954 | 98,8 | 97,8 | 100,0 | 97,8 | 99,2 | 96,4 | 99,2 | 98,1 | 97,5 | 98,7 | 100,3 | 103,8 | 95,6 | 97,4 | 98,6 |
| 1955 | 101,0 | 99,4 | 101,8 | 94,0 | 97,7 | 90,3 | 102,9 | 100,7 | 105,0 | 97,7 | 104,6 | 105,4 | 98,1 | 100,1 | 102,2 |
| 1956 | 103,5 | 103,5 | 103,3 | 97,2 | 101,0 | 93,5 | 105,4 | 105,8 | 111,6 | 95,8 | 105,6 | 106,9 | 104,3 | 103,9 | 105,4 |
| 1957 | 106,3 | 107,4 | 102,2 | 98,7 | 103,1 | 94,5 | 108,3 | 112,1 | 114,4 | 98,2 | 108,9 | 111,9 | 112,2 | 107,5 | 110,6 |
| 1958 | 101,8 | 105,4 | 93,9 | 96,0 | 92,8 | 98,9 | 103,2 | 105,8 | 109,6 | 87,5 | 107,9 | 115,0 | 100,3 | 99,6 | 106,6 |
| 1959 | 101,4 | 104,7 | 95,2 | 95,0 | 95,9 | 94,1 | 103,0 | 103,7 | 109,8 | 84,9 | 107,6 | 115,4 | 95,7 | 99,3 | 105,5 |
| 1960 | 102,6 | 105,0 | 96,5 | 92,2 | 98,2 | 86,8 | 105,4 | 101,4 | 110,2 | 92,2 | 107,0 | 121,4 | 94,5 | 99,3 | 107,1 |
| 1961 | 102,4 | 105,4 | 94,8 | 94,3 | 110,2 | 81,5 | 104,5 | 99,4 | 109,1 | 93,3 | 104,5 | 121,7 | 91,0 | 97,3 | 105,8 |
| 1960 2 ^e kwartaal ... | 102,8 | 105,7 | 97,1 | 91,7 | 91,9 | 91,3 | 105,7 | 100,8 | 110,1 | 93,4 | 107,6 | 121,3 | 95,2 | 99,5 | 106,8 |
| 1960 3 ^e kwartaal ... | 102,1 | 104,3 | 95,4 | 92,8 | 100,4 | 85,9 | 104,6 | 101,2 | 110,7 | 90,0 | 105,5 | 121,4 | 94,1 | 98,9 | 107,0 |
| 1960 4 ^e kwartaal ... | 102,5 | 104,7 | 95,5 | 93,0 | 106,7 | 81,4 | 105,0 | 101,5 | 109,7 | 93,1 | 105,4 | 121,7 | 92,8 | 98,1 | 106,7 |
| 1961 1 ^e kwartaal ... | 102,9 | 105,0 | 96,5 | 93,2 | 109,8 | 79,9 | 105,4 | 101,2 | 109,4 | 95,1 | 106,1 | 121,6 | 91,5 | 98,2 | 106,9 |
| 1961 2 ^e kwartaal ... | 102,1 | 104,5 | 95,8 | 91,4 | 110,1 | 76,8 | 105,0 | 99,7 | 109,6 | 94,5 | 104,6 | 121,7 | 92,1 | 98,2 | 106,3 |
| 1961 3 ^e kwartaal ... | 101,9 | 105,5 | 93,5 | 94,3 | 111,3 | 80,9 | 103,9 | 98,4 | 109,0 | 92,3 | 103,2 | 121,8 | 91,5 | 96,7 | 105,2 |
| 1961 4 ^e kwartaal ... | 102,6 | 106,6 | 93,4 | 98,2 | 109,4 | 88,6 | 103,7 | 98,4 | 108,3 | 91,4 | 104,0 | 121,9 | 90,3 | 96,1 | 104,8 |
| 1961 Februari | 103,0 | 105,0 | 96,9 | 92,9 | 109,3 | 79,6 | 105,6 | 101,6 | 109,4 | 95,6 | 106,3 | 121,5 | 91,3 | 98,1 | 106,9 |
| 1961 Maart | 103,2 | 105,1 | 97,1 | 93,3 | 113,7 | 77,5 | 105,7 | 101,2 | 109,6 | 95,6 | 106,6 | 121,5 | 92,1 | 98,6 | 107,0 |
| 1961 April | 102,3 | 104,0 | 97,0 | 90,7 | 110,1 | 75,6 | 105,4 | 100,0 | 109,8 | 95,3 | 105,6 | 121,7 | 91,8 | 98,4 | 106,1 |
| 1961 Mei | 102,0 | 104,0 | 95,8 | 90,8 | 111,4 | 74,9 | 105,0 | 99,8 | 109,6 | 94,8 | 104,3 | 121,7 | 92,3 | 98,3 | 106,2 |
| 1961 Juni | 102,0 | 105,4 | 94,5 | 92,8 | 108,8 | 79,8 | 104,5 | 99,3 | 109,4 | 93,5 | 104,0 | 121,7 | 92,3 | 97,8 | 106,6 |
| 1961 Juli | 102,2 | 105,7 | 94,2 | 94,3 | 113,4 | 79,4 | 104,2 | 98,4 | 109,1 | 93,5 | 104,0 | 121,7 | 91,8 | 96,9 | 105,5 |
| 1961 Augustus | 101,5 | 105,0 | 93,2 | 93,0 | 112,7 | 77,7 | 103,7 | 98,4 | 109,1 | 91,7 | 102,3 | 121,7 | 91,9 | 96,7 | 105,2 |
| 1961 September ... | 102,1 | 105,8 | 93,2 | 95,7 | 107,8 | 85,5 | 103,7 | 98,4 | 108,7 | 91,7 | 103,3 | 121,9 | 90,9 | 96,5 | 104,8 |
| 1961 Oktober | 102,3 | 106,4 | 93,1 | 97,2 | 108,3 | 87,6 | 103,7 | 98,1 | 108,4 | 91,7 | 103,6 | 121,9 | 90,7 | 96,3 | 104,7 |
| 1961 November ... | 102,6 | 106,7 | 93,4 | 98,5 | 110,1 | 88,6 | 103,6 | 98,4 | 108,2 | 91,4 | 104,0 | 121,9 | 90,2 | 96,0 | 104,8 |
| 1961 December | 102,8 | 106,8 | 93,8 | 98,8 | 109,8 | 89,5 | 103,7 | 98,6 | 108,2 | 91,1 | 104,3 | 121,9 | 90,0 | 96,1 | 104,8 |
| 1962 Januari | 102,8 | 106,8 | 93,4 | 98,2 | 107,9 | 89,8 | 103,9 | 98,3 | 108,1 | 91,0 | 104,8 | 122,1 | 90,3 | 96,0 | 104,8 |
| 1962 Februari | 103,4 | 108,0 | 93,8 | 100,3 | 111,4 | 90,8 | 104,3 | 98,2 | 108,9 | 91,3 | 105,5 | 122,1 | 90,3 | 96,2 | 104,2 |

VII - 3. — INDEXCIJFERS VAN DE GROOTHANDELSPRIJZEN IN BELGIE

Basis 1953 = 100

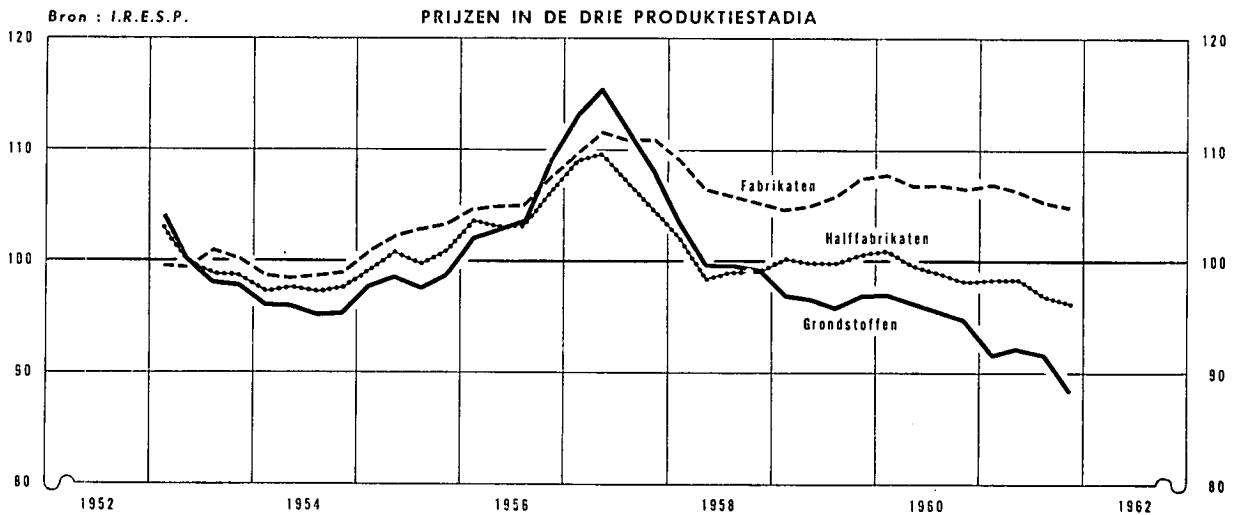
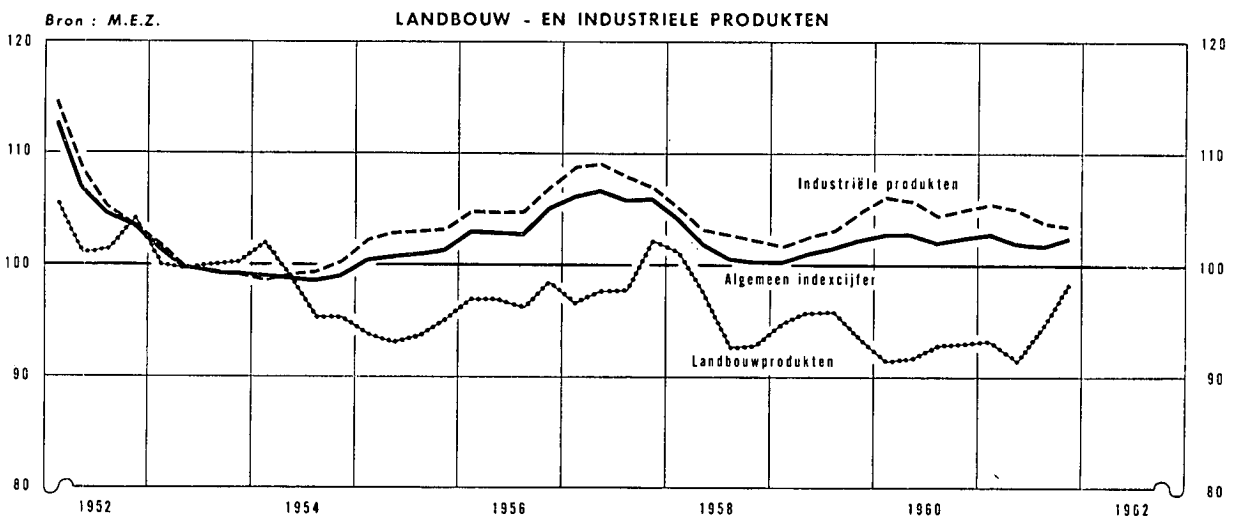
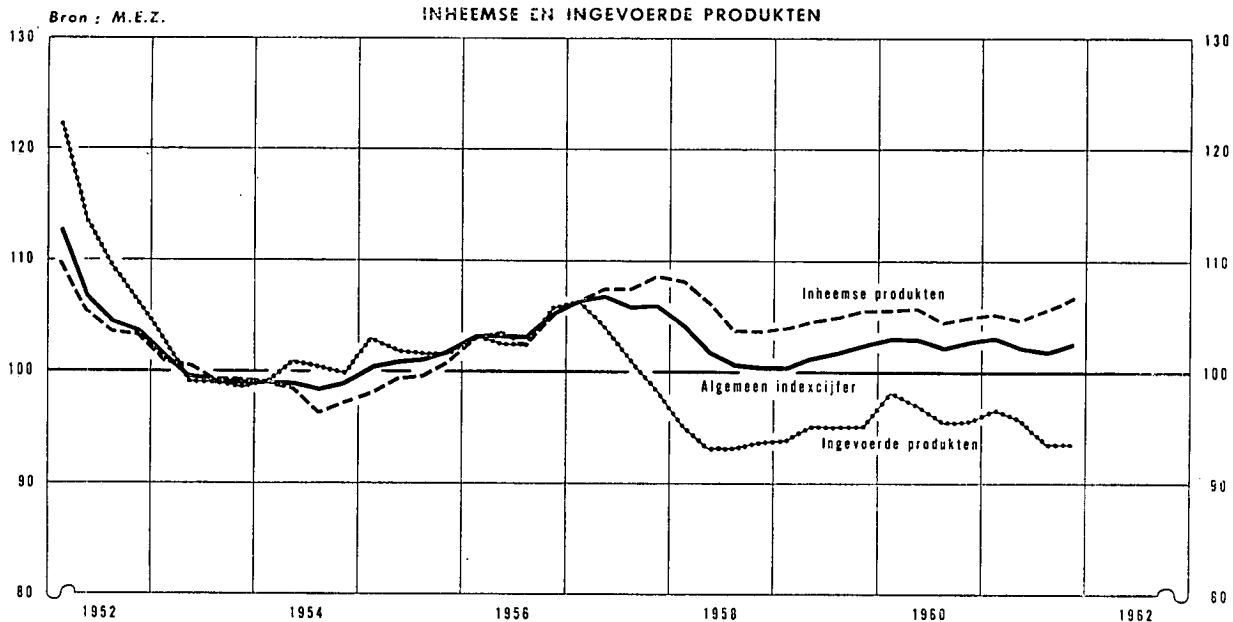

VII - 4. — INDEXCIJFERS VAN DE KLEINHANDELSPRIJZEN IN BELGIE

Basis 1953 = 100

Bron : Ministerie van Economische Zaken en Energie.

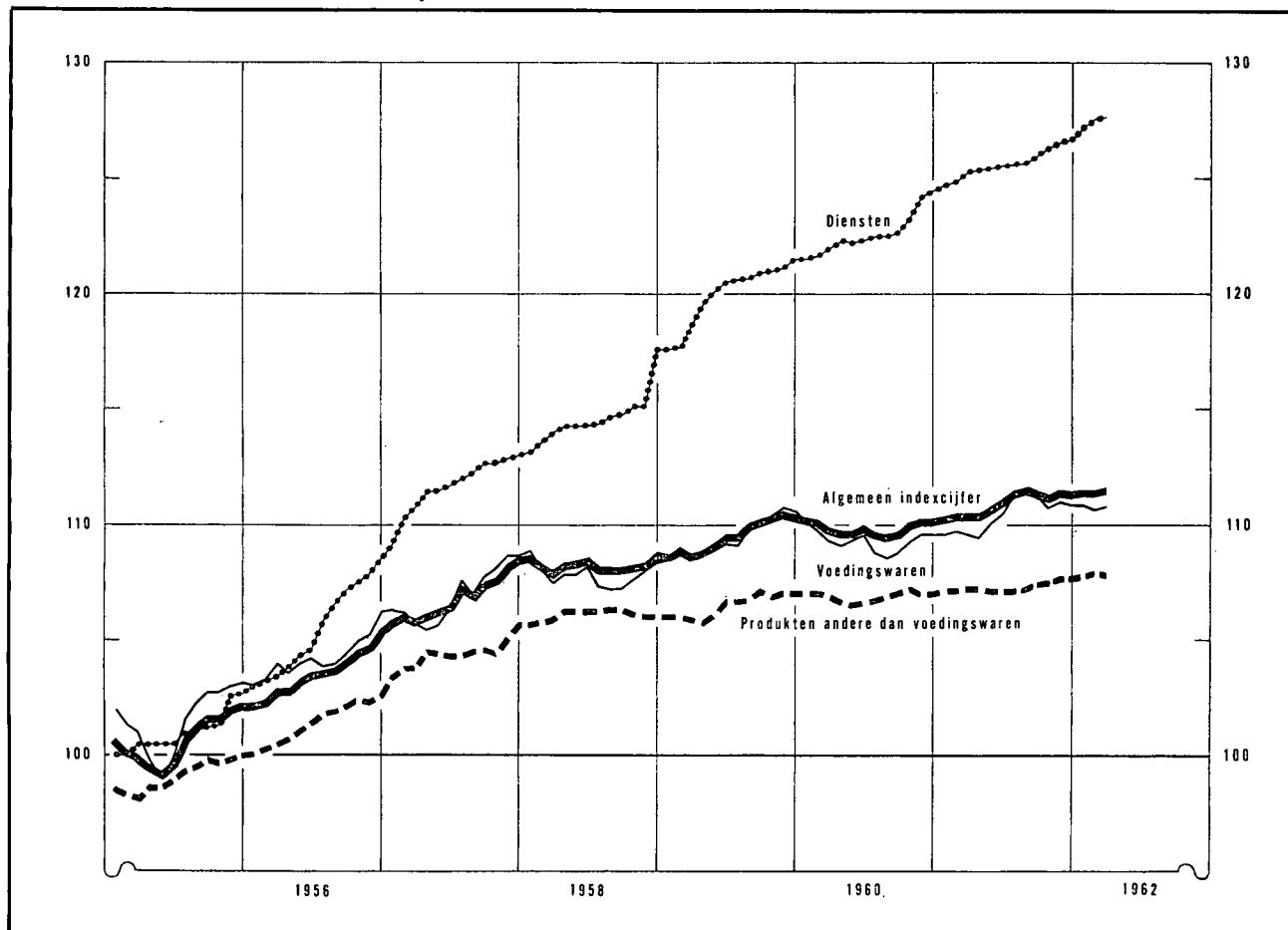

| Maandgemiddelden of maanden | Algemeen indexcijfer 65 produkten | | Voedingswaren 35 produkten | | Producten andere dan voedingswaren 25 produkten | | Diensten 5 produkten | |
|-------------------------------|--------------------------------------|--------|-------------------------------|-------|---|-------|-------------------------|-------|
| | 1961 | 1962 | 1961 | 1962 | 1961 | 1962 | 1961 | 1962 |
| 1953 | 100,00 | | 100,0 | | 100,0 | | 100,0 | |
| 1954 | 101,30 | | 102,7 | | 99,2 | | 100,0 | |
| 1955 | 100,80 | | 101,6 | | 99,2 | | 101,0 | |
| 1956 | 103,65 | | 104,2 | | 101,5 | | 105,5 | |
| 1957 | 106,93 | | 107,0 | | 104,5 | | 111,7 | |
| 1958 | 108,31 | | 107,9 | | 106,2 | | 114,6 | |
| 1959 | 109,64 | | 109,5 | | 106,6 | | 120,0 | |
| 1960 | 109,97 | | 109,3 | | 107,0 | | 122,6 | |
| 1961 | 111,06 | | 110,5 | | 107,4 | | 125,7 | |
| 1 ^o kwartaal | 110,48 | 111,56 | 109,7 | 110,8 | 107,2 | 107,9 | 125,0 | 127,5 |
| 2 ^o kwartaal | 110,81 | | 110,0 | | 107,2 | | 125,5 | |
| 3 ^o kwartaal | 111,54 | | 111,4 | | 107,3 | | 125,8 | |
| 4 ^o kwartaal | 111,42 | | 110,9 | | 107,7 | | 126,5 | |
| Januari | 110,43 | 111,51 | 109,6 | 110,9 | 107,2 | 107,9 | 124,8 | 127,2 |
| Februari | 110,49 | 111,49 | 109,8 | 110,7 | 107,2 | 108,0 | 124,9 | 127,6 |
| Maart | 110,53 | 111,67 | 109,6 | 110,9 | 107,3 | 107,9 | 125,3 | 127,7 |
| April | 110,55 | | 109,5 | | 107,3 | | 125,4 | |
| Mei | 110,83 | | 110,1 | | 107,2 | | 125,5 | |
| Juni | 111,06 | | 110,5 | | 107,2 | | 125,6 | |
| Juli | 111,45 | | 111,3 | | 107,2 | | 125,6 | |
| Augustus | 111,68 | | 111,7 | | 107,3 | | 125,7 | |
| September | 111,48 | | 111,3 | | 107,5 | | 126,0 | |
| Oktober | 111,32 | | 110,8 | | 107,6 | | 126,3 | |
| November | 111,49 | | 111,0 | | 107,8 | | 126,6 | |
| December | 111,45 | | 110,9 | | 107,8 | | 126,7 | |

Bibliografische referenties : Statistisch Jaarboek voor België. — Statistisch Tijdschrift van het N.I.S. — Arbeidsblad. — Industrie, tijdschrift van het V.B.N. — Recherches économiques de Louvain (I.R.E.S.P.). — De Belgische Textielnijverheid, tijdschrift van Febeltex. — Der Volkswirt. — Wirtschaft und Statistik. — Bulletin mensuel de statistique (O.V.N.). — Monthly Digest of Statistics. — Bulletin statistique de l'I.N.S.E.E. — Bulletins statistiques : statistiques générales (O.E.S.O.). — Données statistiques (Raad van Europa). — Financiële dagbladen : Agefi, Het Financiële Dagblad, The Financial Times, L'Information.

VIII. — BUITENLANDSE HANDEL VAN DE B.L.E.U.

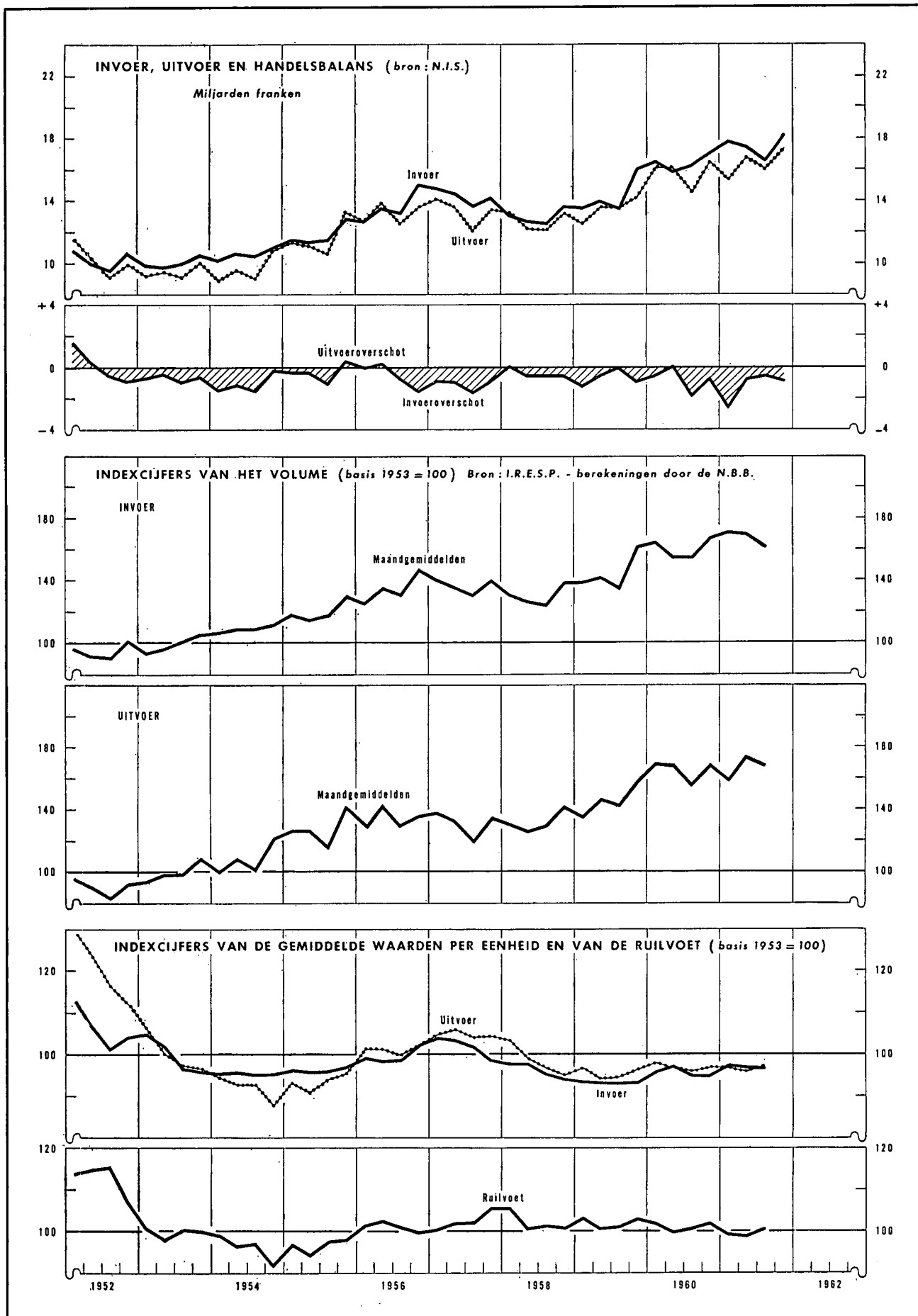

VIII - 1. — BUITENLANDSE HANDEL VAN DE B.L.E.U. — ALGEMENE TABEL

| Maandgemiddelden of maanden | Bron : N.I.S. | | | | Bron : I.R.E.S.P. | | | | |
|------------------------------|----------------------------|---------|--------------------|---------------------------------|-------------------------------|------------|-------------|-----|------------|
| | Waarde (miljarden franken) | | | Percentage uitvoer invoer | Indexcijfers basis 1953 = 100 | | | | ruilvoet 1 |
| | Invoer | Uitvoer | Handels- balans | | hoeveelheid | | prijzen | | |
| | | | | invoer | uitvoer | bij invoer | bij uitvoer | | |
| 1953 | 10,1 | 9,4 | - 0,7 | 93 | 100 | 100 | 100 | 100 | 100 |
| 1954 | 10,6 | 9,6 | - 1,0 | 90 | 110 | 108 | 95 | 92 | 96 |
| 1955 | 11,8 | 11,6 | - 0,2 | 98 | 120 | 128 | 96 | 93 | 97 |
| 1956 | 13,6 | 13,2 | - 0,4 | 97 | 135 | 135 | 100 | 101 | 101 |
| 1957 | 14,3 | 13,3 | - 1,0 | 93 | 137 | 132 | 102 | 105 | 103 |
| 1958 | 13,0 | 12,7 | - 0,3 | 97 | 131 | 133 | 96 | 98 | 102 |
| 1959 | 14,3 | 13,7 | - 0,6 | 96 | 145 | 146 | 93 | 95 | 102 |
| 1960 | 16,5 | 15,7 | - 0,8 | 95 | 161 | 166 | 96 | 97 | 101 |
| 1961 | 17,6 | 16,4 | - 1,2 | 93 | 170 | 170 | 98 | 97 | 99 |
| 1960 2 ^e kwartaal | 15,9 | 16,0 | + 0,1 | 100 | 155 | 169 | 97 | 97 | 100 |
| 1960 3 ^e kwartaal | 16,3 | 14,5 | - 1,8 | 89 | 155 | 157 | 95 | 96 | 101 |
| 1960 4 ^e kwartaal | 17,1 | 16,4 | - 0,7 | 96 | 168 | 169 | 95 | 97 | 102 |
| 1961 1 ^e kwartaal | 17,8 | 15,3 | - 2,5 | 86 | 171 | 160 | 97 | 97 | 100 |
| 1961 2 ^e kwartaal | 17,5 | 16,8 | - 0,7 | 96 | 170 | 173 | 97 | 96 | 99 |
| 1961 3 ^e kwartaal | 16,5 | 16,0 | - 0,5 | 97 | 161 | 166 | 97 | 97 | 100 |
| 1961 4 ^e kwartaal | 18,5 | 17,3 | - 1,2 | 94 | 177 | 180 | 99 | 95 | 97 |
| 1961 Januari | 16,5 | 12,0 | - 4,5 | 73 | 171 | 160 | 97 | 97 | 100 |
| 1961 Februari | 18,1 | 15,8 | - 2,3 | 87 | | | | | |
| 1961 Maart | 18,8 | 18,2 | - 0,6 | 97 | | | | | |
| 1961 April | 17,0 | 16,9 | - 0,1 | 100 | 170 | 173 | 97 | 96 | 99 |
| 1961 Mei | 17,7 | 16,5 | - 1,2 | 93 | | | | | |
| 1961 Juni | 17,7 | 17,0 | - 0,7 | 96 | | | | | |
| 1961 Juli | 16,3 | 15,7 | - 0,6 | 96 | 161 | 166 | 97 | 97 | 100 |
| 1961 Augustus | 16,1 | 14,4 | - 1,7 | 90 | | | | | |
| 1961 September | 16,7 | 17,7 | + 1,0 | 106 | | | | | |
| 1961 Oktober | 18,7 | 18,4 | - 0,3 | 98 | 177 | 180 | 99 | 95 | 97 |
| 1961 November | 18,0 | 17,5 | - 0,5 | 97 | | | | | |
| 1961 December | 17,8 | 16,1 | - 1,7 | 90 | | | | | |
| 1962 Januari | 18,2 | 18,7 | + 0,4 | 102 | | | | | |
| 1962 Februari | 17,1 | 17,1 | - | 100 | | | | | |

1 Ruilvoet = $\frac{\text{indexcijfer van de uitvoerprijzen}}{\text{indexcijfer van de invoerprijzen}}$

N. B. — Wegens de verbeteringen van de cumulatieve cijfers, stemt het kwartaalcijfer niet noodzakelijk overeen met het gemiddelde van die maandcijfers.

VIII - 2. — UITVOER VAN DE B.L.E.U. VOLGENS GOEDERENGROEPEN

(miljarden franken)

Bron : N.I.S. (indeling van de N.B.B. volgens de Type-classificatie voor de internationale handel van de O.V.N.)

| Maandgemiddelden of maanden | IJzer- en staal- produkten | Metaal- verwerking | Non-ferro metalen | Textiel | Scheikun- dige produkten | Steen- kolen- nijverheid | Petroleum- nijverheid | Glas- en spiegelglas | Parels en edelge- steensten | Landbouw produkten | Diversen | Totaal |
|------------------------------|-------------------------------|-----------------------|----------------------|---------|--------------------------------|--------------------------------|--------------------------|-------------------------|-----------------------------------|-----------------------|----------|--------|
| Oude reeks | | | | | | | | | | | | |
| 1953 | 1,9 | 1,7 | 0,9 | 1,8 | 0,7 | 0,3 | 0,3 | 0,2 | 0,3 | 0,2 | 1,1 | 9,4 |
| 1954 | 1,8 | 1,7 | 0,9 | 1,9 | 0,8 | 0,4 | 0,2 | 0,2 | 0,4 | 0,2 | 1,1 | 9,6 |
| 1955 | 2,5 | 2,1 | 1,1 | 1,9 | 0,9 | 0,5 | 0,3 | 0,3 | 0,5 | 0,3 | 1,2 | 11,6 |
| 1956 | 3,0 | 2,3 | 1,2 | 2,1 | 1,0 | 0,5 | 0,4 | 0,3 | 0,6 | 0,3 | 1,5 | 13,2 |
| 1957 | 3,1 | 2,5 | 1,0 | 2,2 | 1,0 | 0,5 | 0,4 | 0,3 | 0,5 | 0,3 | 1,5 | 13,3 |
| 1958 | 2,8 | 2,6 | 0,9 | 1,8 | 1,0 | 0,3 | 0,5 | 0,3 | 0,5 | 0,4 | 1,6 | 12,7 |
| 1959 | 2,8 | 2,7 | 1,1 | 2,1 | 1,2 | 0,2 | 0,5 | 0,4 | 0,7 | 0,4 | 1,6 | 13,7 |
| 1960 | 3,5 | 3,2 | 1,3 | 2,4 | 1,2 | 0,2 | 0,5 | 0,5 | 0,7 | 0,4 | 1,8 | 15,7 |
| 1960 2 ^e kwartaal | 3,6 | 3,5 | 1,3 | 2,3 | 1,2 | 0,2 | 0,5 | 0,5 | 0,6 | 0,3 | 2,0 | 16,0 |
| 1960 3 ^e kwartaal | 3,4 | 2,7 | 1,2 | 2,2 | 1,1 | 0,2 | 0,5 | 0,4 | 0,6 | 0,4 | 1,8 | 14,5 |
| 1960 4 ^e kwartaal | 3,5 | 3,4 | 1,3 | 2,5 | 1,0 | 0,3 | 0,4 | 0,5 | 0,9 | 0,6 | 2,0 | 16,4 |
| 1960 December | 3,1 | 3,4 | 1,2 | 2,4 | 1,0 | 0,2 | 0,3 | 0,4 | 1,3 | 0,5 | 2,0 | 15,8 |
| Nieuwe reeks | | | | | | | | | | | | |
| 1960 | 3,5 | 3,3 | 1,3 | 2,4 | 1,2 | 0,2 | 0,5 | 0,5 | 0,7 | 0,4 | 1,7 | 15,7 |
| 1961 | 3,1 | 3,8 | 1,3 | 2,6 | 1,2 | 0,2 | 0,4 | 0,4 | 0,8 | 0,5 | 2,1 | 16,4 |
| 1961 1 ^e kwartaal | 2,78 | 3,44 | 1,43 | 2,50 | 1,23 | 0,19 | 0,37 | 0,42 | 0,62 | 0,52 | 1,82 | 15,32 |
| 1961 2 ^e kwartaal | 3,37 | 4,07 | 1,92 | 2,54 | 1,24 | 0,22 | 0,43 | 0,45 | 0,81 | 0,42 | 1,93 | 16,80 |
| 1961 3 ^e kwartaal | 3,15 | 3,62 | 1,22 | 2,42 | 1,20 | 0,24 | 0,49 | 0,45 | 0,78 | 0,45 | 1,93 | 15,95 |
| 1961 4 ^e kwartaal | 3,13 | 3,96 | 1,38 | 2,76 | 1,22 | 0,24 | 0,44 | 0,48 | 0,98 | 0,64 | 2,12 | 17,35 |
| 1961 Januari | 1,57 | 2,55 | 1,24 | 2,30 | 1,00 | 0,15 | 0,25 | 0,27 | 0,60 | 0,50 | 1,56 | 11,99 |
| 1961 Februari | 2,99 | 3,43 | 1,46 | 2,48 | 1,24 | 0,22 | 0,40 | 0,48 | 0,67 | 0,52 | 1,88 | 15,77 |
| 1961 Maart | 3,76 | 4,34 | 1,60 | 2,72 | 1,46 | 0,19 | 0,45 | 0,50 | 0,59 | 0,55 | 2,05 | 18,21 |
| 1961 April | 3,38 | 4,53 | 1,29 | 2,42 | 1,30 | 0,16 | 0,38 | 0,46 | 0,59 | 0,48 | 1,91 | 16,90 |
| 1961 Mei | 3,29 | 3,69 | 1,31 | 2,61 | 1,15 | 0,22 | 0,48 | 0,46 | 1,03 | 0,42 | 1,86 | 16,52 |
| 1961 Juni | 3,43 | 3,97 | 1,40 | 2,58 | 1,28 | 0,27 | 0,44 | 0,44 | 0,79 | 0,37 | 2,04 | 17,01 |
| 1961 Juli | 3,09 | 3,77 | 1,18 | 2,38 | 1,19 | 0,22 | 0,42 | 0,42 | 0,69 | 0,41 | 1,92 | 15,69 |
| 1961 Augustus | 2,91 | 2,79 | 1,20 | 2,14 | 1,17 | 0,24 | 0,56 | 0,43 | 0,73 | 0,46 | 1,80 | 14,43 |
| 1961 September | 3,46 | 4,31 | 1,28 | 2,75 | 1,23 | 0,27 | 0,49 | 0,49 | 0,92 | 0,48 | 2,05 | 17,73 |
| 1961 Oktober | 3,32 | 4,39 | 1,39 | 2,88 | 1,34 | 0,23 | 0,46 | 0,49 | 1,09 | 0,60 | 2,21 | 18,40 |
| 1961 November | 3,37 | 3,84 | 1,40 | 2,77 | 1,19 | 0,24 | 0,42 | 0,53 | 0,90 | 0,64 | 2,16 | 17,46 |
| 1961 December | 2,69 | 3,66 | 1,36 | 2,63 | 1,12 | 0,25 | 0,43 | 0,42 | 0,95 | 0,68 | 1,94 | 16,13 |

N. B. — De inhoud van elke rubriek stemt met de benaming overeen, zelfs indien de produkten worden vervaardigd door een nijverheidstak die een andere hoofdactiviteit heeft.

— Voor een overzicht van de buitenlandse handel van 1948 tot 1957 : zie *Tijdschrift voor Documentatie en Voorlichting*, XXXIV^e Jaargang, Deel II, nr 1, juli 1959. Voor de analyse van 1959 : XXXV^e Jaargang, Deel II, nr 1, juli 1960; van 1960 : XXXVI^e Jaargang, Deel II, nr 1, juli 1961.

VIII - 3. — INVOER VAN DE B.L.E.U. VOLGENS GOEDERENGROEPEN

(miljoenen franken)

Bron : Nationaal Instituut voor de Statistiek. — Berekeningen door de N.B.B.

| Maandgemiddelden | Produktiegoederen bestemd voor | | | | | | | | | | | Verbruiksgoederen | | | | Ultrastingsgoederen | Algemeen totaal | | | | |
|------------------------------------|--------------------------------|-----------------------|---------------------|--------------------------------------|----------------------|-------------------|--------------------|-----------------------------------|---------------------|--------------------|---------------------------|--------------------|------------------------|------------------|--------|---------------------|-----------------|------------------|---------------------|-------------------------|----------|
| | Totaal | de metaalnijverheid 1 | de textielbedrijven | de landbouwen de voedingsbedrijven 2 | de diamantnijverheid | de houtnijverheid | de ledernijverheid | de papier en grafische nijverheid | de tabaksnijverheid | de bouwbedrijven 3 | diverse produktiesectoren | | | | Totaal | | | niet duurzame | | | duurzame |
| | | | | | | | | | | | minerale oliën | vaste brandstoffen | scheikundige produkten | andere produkten | | | | voedingsmiddelen | dierlijke produkten | plant-aardige produkten | |
| 1952 | 6.876 | 2.153 | 1.035 | 1.043 | 234 | 142 | 106 | 109 | 73 | | 478 | 329 | 208 | 966 | 2.316 | 478 | 599 | | 1.239 | 1.060 | 10.252 |
| 1953 | 6.652 | 1.864 | 1.236 | 958 | 279 | 159 | 114 | 84 | 76 | | 484 | 340 | 202 | 856 | 2.311 | 390 | 608 | | 1.313 | 1.131 | 10.094 |
| 1954 | 7.197 | 1.957 | 1.212 | 1.033 | 293 | 194 | 118 | 103 | 74 | | 541 | 439 | 250 | 983 | 2.263 | 349 | 643 | | 1.271 | 1.164 | 10.624 |
| 1955 | 8.238 | 2.540 | 1.211 | 912 | 417 | 240 | 116 | 127 | 74 | | 649 | 474 | 306 | 1.172 | 2.367 | 369 | 637 | | 1.361 | 1.245 | 11.850 |
| 1956 | 9.434 | 3.065 | 1.277 | 1.089 | 507 | 196 | 124 | 132 | 78 | | 809 | 612 | 367 | 1.178 | 2.554 | 385 | 735 | | 1.434 | 1.647 | 13.635 |
| 1957 | 9.814 | 2.827 | 1.427 | 1.045 | 532 | 227 | 124 | 147 | 88 | | 1.022 | 717 | 401 | 1.257 | 2.844 | 404 | 767 | | 1.673 | 1.644 | 14.302 |
| 1958 | 8.596 | 2.437 | 935 | 1.059 | 451 | 193 | 106 | 121 | 94 | | 957 | 700 | 410 | 1.133 | 2.758 | 351 | 742 | | 1.665 | 1.683 | 13.037 |
| 1959 | 9.682 | 2.858 | 1.088 | 1.170 | 675 | 206 | 142 | 244 ⁵ | 98 | 111 | 897 | 677 | 445 | 1.071 | 2.969 | 376 | 751 | 275 | 1.567 | 1.690 | 14.341 |
| 1960 | 11.453 | 3.808 | 1.270 | 1.278 | 773 | 271 | 172 | 244 ⁵ | 105 | 227 | 946 | 652 | 666 | 1.041 | 3.085 | 359 | 804 | 313 | 1.609 | 1.950 | 16.488 |
| 1953 1 ^o halfjaar | 6.407 | 1.831 | 1.261 | 874 | 264 | 114 | 130 | 71 | 74 | | 487 | 295 | 194 | 812 | 2.364 | 392 | 647 | | 1.325 | 1.089 | 9.860 |
| 2 ^o halfjaar | 6.897 | 1.897 | 1.210 | 1.043 | 294 | 204 | 99 | 98 | 77 | | 480 | 386 | 209 | 900 | 2.259 | 389 | 570 | | 1.300 | 1.172 | 10.328 |
| 1954 1 ^o halfjaar | 6.978 | 1.915 | 1.236 | 1.016 | 286 | 135 | 121 | 103 | 73 | | 528 | 409 | 237 | 919 | 2.331 | 350 | 727 | | 1.254 | 1.167 | 10.476 |
| 2 ^o halfjaar | 7.417 | 2.000 | 1.187 | 1.050 | 300 | 253 | 115 | 103 | 76 | | 554 | 470 | 263 | 1.046 | 2.194 | 347 | 561 | | 1.286 | 1.161 | 10.772 |
| 1955 1 ^o halfjaar | 7.830 | 2.351 | 1.255 | 847 | 408 | 169 | 123 | 119 | 71 | | 622 | 451 | 291 | 1.123 | 2.346 | 348 | 664 | | 1.334 | 1.282 | 11.458 |
| 2 ^o halfjaar | 8.499 | 2.585 | 1.167 | 977 | 426 | 312 | 109 | 133 | 75 | | 676 | 498 | 320 | 1.221 | 2.387 | 390 | 610 | | 1.387 | 1.356 | 12.242 |
| 1956 1 ^o halfjaar | 9.043 | 3.000 | 1.297 | 1.004 | 485 | 138 | 135 | 112 | 77 | | 810 | 486 | 353 | 1.146 | 2.445 | 344 | 715 | | 1.386 | 1.638 | 13.126 |
| 2 ^o halfjaar | 9.643 | 2.946 | 1.257 | 1.175 | 529 | 255 | 114 | 150 | 80 | | 808 | 737 | 382 | 1.210 | 2.662 | 427 | 754 | | 1.481 | 1.840 | 14.145 |
| 1957 1 ^o halfjaar | 10.189 | 2.937 | 1.613 | 1.048 | 568 | 188 | 138 | 143 | 87 | | 1.009 | 757 | 407 | 1.294 | 2.819 | 395 | 782 | | 1.642 | 1.650 | 14.658 |
| 2 ^o halfjaar | 9.440 | 2.717 | 1.241 | 1.042 | 496 | 265 | 111 | 152 | 89 | | 1.035 | 677 | 395 | 1.220 | 2.869 | 412 | 752 | | 1.705 | 1.636 | 13.945 |
| 1958 1 ^o halfjaar | 8.412 | 2.420 | 975 | 1.033 | 378 | 137 | 112 | 112 | 91 | | 955 | 648 | 416 | 1.135 | 2.827 | 335 | 813 | | 1.679 | 1.686 | 12.925 |
| 2 ^o halfjaar | 8.781 | 2.455 | 894 | 1.086 | 524 | 249 | 100 | 131 | 97 | | 958 | 753 | 405 | 1.129 | 2.689 | 369 | 670 | | 1.650 | 1.680 | 13.150 |
| 1959 1 ^o kwartaal | 9.239 | 2.623 | 1.025 | 1.243 | 656 | 114 | 134 | 206 ⁵ | 95 | 84 | 1.013 | 728 | 390 | 928 | 2.802 | 354 | 717 | 257 | 1.474 | 1.557 | 13.598 |
| 2 ^o kwartaal | 9.366 | 2.777 | 1.033 | 957 | 664 | 190 | 164 | 240 ⁵ | 102 | 117 | 911 | 700 | 464 | 1.047 | 2.905 | 314 | 801 | 269 | 1.521 | 1.739 | 14.010 |
| 3 ^o kwartaal | 9.236 | 2.771 | 1.026 | 1.024 | 672 | 280 | 129 | 256 ⁵ | 96 | 119 | 713 | 621 | 433 | 1.096 | 2.841 | 335 | 690 | 286 | 1.530 | 1.559 | 13.636 |
| 4 ^o kwartaal | 10.886 | 3.260 | 1.268 | 1.455 | 708 | 240 | 140 | 275 ⁵ | 97 | 124 | 950 | 660 | 494 | 1.215 | 3.328 | 500 | 794 | 290 | 1.744 | 1.905 | 16.119 |
| 1960 1 ^o kwartaal | 11.464 | 3.598 | 1.444 | 1.505 | 633 | 163 | 191 | 210 ⁵ | 96 | 225 | 1.102 | 635 | 631 | 1.031 | 3.042 | 352 | 822 | 309 | 1.559 | 2.123 | 16.629 |
| 2 ^o kwartaal | 10.931 | 3.770 | 1.207 | 1.173 | 635 | 238 | 159 | 183 ⁵ | 109 | 219 | 893 | 629 | 639 | 1.077 | 3.083 | 325 | 874 | 311 | 1.573 | 1.883 | 15.897 |
| 3 ^o kwartaal | 11.549 | 3.813 | 1.126 | 1.181 | 981 | 367 | 158 | 290 ⁵ | 104 | 236 | 982 | 675 | 660 | 976 | 3.040 | 359 | 756 | 309 | 1.616 | 1.736 | 16.325 |
| 4 ^o kwartaal | 11.864 | 4.049 | 1.302 | 1.252 | 842 | 316 | 181 | 296 ⁵ | 111 | 227 | 806 | 670 | 732 | 1.080 | 3.178 | 401 | 767 | 321 | 1.689 | 2.059 | 17.101 |

1 Incl. de onderdelen van wagens.

2 Incl. de graangewassen.

3 Vanaf 1959, nieuwe rubriek waarvan de inhoud voordien hoofdzakelijk voorkwam onder het hoofd : « Produktiegoederen bestemd voor diverse produktiesectoren : andere produkten ».

4 Vanaf 1959, nieuwe rubriek waarvan de inhoud voordien hoofdzakelijk voorkwam onder het hoofd : « Duurzame verbruiksgoederen ».

5 Vanaf 1959, rubriek gewijzigd wegens opnemng van produkten voordien gerangschikt onder het hoofd : « Produktiegoederen bestemd voor diverse produktiesectoren : andere produkten ».

VIII - 4. — INDEXCIJFERS VAN HET VOLUME EN VAN DE GEMIDDELDE WAARDEN PER EENHEID

Basis 1953 = 100

Bron : Nationaal Instituut voor de Statistiek. — Berekeningen door de N.B.B.

| | INDEXCIJFERS VAN HET VOLUME | | | | | | | | INDEXCIJFERS VAN DE GEMIDDELDE WAARDEN PER EENHEID | | | | | | | |
|-------------------------------|-----------------------------|--------------|--------------|--------------|--------------|--------------|--------------|--------------|--|-------------|-------------|--------------|--------------|--------------|--------------|--------------|
| | 1952 | 1954 | 1955 | 1956 | 1957 | 1958 | 1959 | 1960 | 1952 | 1954 | 1955 | 1956 | 1957 | 1958 | 1959 | 1960 |
| INVOER (C.I.F.) | | | | | | | | | | | | | | | | |
| Produktiegoederen | 96,6 | 113,6 | 124,5 | 136,7 | 137,4 | 131,6 | 146,5 | 163,8 | 108,7 | 94,5 | 96,8 | 101,3 | 104,7 | 95,7 | 94,4 | 96,5 |
| Verbruiksgoederen | 98,4 | 101,2 | 108,4 | 118,7 | 129,1 | 129,2 | 143,3 | 157,1 | 103,3 | 98,4 | 96,7 | 95,7 | 97,3 | 94,1 | 91,2 | 91,3 |
| Uitrustingsgoederen | 94,6 | 110,5 | 114,4 | 142,8 | 137,4 | 141,7 | 159,4 | 174,2 | 100,4 | 93,6 | 95,9 | 94,3 | 102,3 | 101,6 | 93,6 | 99,1 |
| Totaal ... | 96,8 | 110,6 | 119,7 | 133,8 | 135,7 | 132,4 | 147,5 | 163,9 | 106,2 | 95,1 | 96,7 | 99,1 | 102,8 | 96,1 | 93,6 | 95,6 |
| UITVOER (F.O.B.) | | | | | | | | | | | | | | | | |
| IJzer- en staalnijverheid ... | 105,7 | 107,0 | 131,2 | 143,3 | 140,1 | 140,8 | 156,0 | 179,4 | 133,2 | 88,5 | 98,9 | 110,2 | 118,0 | 104,0 | 96,9 | 107,1 |
| Metaalverwerkende bedrijv. | 111,5 | 114,9 | 131,6 | 137,8 | 137,4 | 149,1 | 162,7 | 194,6 | 99,7 | 90,1 | 94,0 | 97,3 | 107,5 | 104,1 | 99,1 | 96,8 |
| Non-ferro metalen | 101,3 | 107,2 | 110,3 | 118,8 | 110,5 | 122,0 | 135,8 | 151,7 | 123,0 | 95,7 | 110,7 | 121,1 | 99,2 | 83,6 | 93,1 | 97,5 |
| Textiel | 81,0 | 110,2 | 119,8 | 133,2 | 134,9 | 122,6 | 146,6 | 158,8 | 109,8 | 94,5 | 90,0 | 88,2 | 90,8 | 82,0 | 77,7 | 82,1 |
| Scheikundige produkten ... | 85,9 | 115,7 | 125,2 | 137,6 | 152,5 | 161,2 | 186,3 | 185,7 | 117,6 | 96,9 | 99,0 | 97,9 | 93,4 | 90,9 | 89,6 | 89,2 |
| Brandstoffen | 72,7 | 130,0 | 163,7 | 121,0 | 108,7 | 78,9 | 62,2 | 65,0 | 128,5 | 90,5 | 92,6 | 112,0 | 130,5 | 127,1 | 104,0 | 94,8 |
| Petroleumnijverheid | 97,0 | 104,8 | 128,0 | 160,3 | 140,3 | 171,3 | 171,5 | 177,8 | 104,8 | 93,2 | 94,8 | 170,6 | 210,3 | 202,5 | 190,1 | 172,4 |
| Glas en spiegelglas | 70,7 | 117,0 | 153,9 | 163,6 | 145,6 | 159,6 | 207,8 | 229,4 | 100,0 | 97,9 | 101,2 | 108,2 | 110,1 | 111,3 | 111,4 | 110,7 |
| Landbouwprodukten | 82,4 | 112,9 | 131,1 | 151,7 | 137,1 | 191,1 | 185,2 | 191,3 | 108,7 | 105,4 | 101,9 | 113,2 | 108,0 | 106,6 | 105,9 | 104,7 |
| Cement | 78,3 | 91,4 | 103,7 | 89,4 | 94,3 | 66,1 | 75,7 | 71,5 | 104,5 | 100,1 | 96,9 | 102,0 | 101,6 | 102,6 | 100,1 | 97,0 |
| Steengroeven | 92,8 | 103,1 | 114,8 | 126,4 | 125,8 | 116,1 | 129,3 | 136,5 | 102,9 | 99,9 | 105,1 | 111,7 | 120,3 | 118,4 | 113,8 | 120,3 |
| Ceramiek | 107,4 | 119,5 | 135,8 | 147,6 | 124,9 | 112,9 | 136,3 | 195,0 | 104,4 | 96,4 | 102,9 | 110,1 | 114,5 | 113,8 | 111,3 | 100,5 |
| Hout en meubelen | 87,2 | 110,5 | 162,0 | 187,1 | 179,6 | 158,4 | 205,0 | 257,1 | 105,5 | 97,0 | 103,7 | 105,7 | 108,7 | 103,2 | 99,6 | 101,5 |
| Huiden en leder | 76,0 | 107,6 | 123,8 | 123,0 | 113,9 | 115,6 | 139,8 | 143,9 | 105,9 | 89,4 | 82,5 | 83,2 | 89,2 | 86,0 | 93,7 | 95,1 |
| Papier en boeken | 84,6 | 125,9 | 146,8 | 180,4 | 202,8 | 206,0 | 234,8 | 274,7 | 118,2 | 98,4 | 98,9 | 96,7 | 95,8 | 96,7 | 89,5 | 91,3 |
| Tabak | 93,1 | 89,0 | 131,5 | 172,0 | 244,2 | 295,2 | 372,5 | 436,6 | 108,9 | 92,8 | 94,5 | 93,0 | 94,7 | 93,3 | 88,9 | 89,3 |
| Rubber | 83,9 | 121,9 | 148,4 | 181,2 | 167,4 | 167,7 | 196,2 | 209,3 | 122,0 | 93,0 | 96,7 | 96,6 | 92,7 | 88,6 | 86,3 | 82,1 |
| Voedingsbedrijven | 75,6 | 74,3 | 96,0 | 97,2 | 92,7 | 100,3 | 113,1 | 130,9 | 125,5 | 101,4 | 96,7 | 94,0 | 100,5 | 91,7 | 83,5 | 83,5 |
| Diversen | 86,1 | 85,6 | 94,8 | 110,8 | 85,9 | 86,8 | 101,9 | 120,2 | 112,7 | 84,2 | 85,1 | 87,6 | 106,5 | 102,5 | 101,6 | 97,7 |
| Totaal ... | 94,4 | 109,4 | 125,7 | 135,3 | 131,8 | 134,7 | 150,3 | 168,3 | 115,7 | 92,8 | 96,6 | 101,5 | 105,8 | 98,3 | 94,8 | 97,1 |
| | | | | | | | | | INDEXCIJFERS VAN DE RUILVOET ¹ | | | | | | | |
| Totaal ... | | | | | | | | | 108,9 | 97,6 | 99,9 | 102,4 | 102,9 | 102,3 | 101,3 | 101,6 |

¹ Indexcijfers van de ruilvoet : $\frac{\text{indexcijfer van de gemiddelde waarden per eenheid bij de uitvoer (f.o.b.)}}{\text{indexcijfer van de gemiddelde waarden per eenheid bij de invoer (c.i.f.)}}$

VIII - 5. — GEOGRAFISCHE SPREIDING VAN DE BUITENLANDSE HANDEL
VAN DE B.L.E.U.

(miljarden franken)

Bron : Nationaal Instituut voor de Statistiek.

| Maandgemiddelden of maanden | West-Duitsland 1 | | | Frankrijk 1 | | | Nederland | | |
|------------------------------------|------------------|---------|----------------|-------------|---------|----------------|-----------|---------|----------------|
| | invoer | uitvoer | handels-balans | invoer | uitvoer | handels-balans | invoer | uitvoer | handels-balans |
| 1953 | 1,24 | 0,88 | - 0,36 | 1,12 | 0,75 | - 0,37 | 1,38 | 1,68 | + 0,30 |
| 1954 | 1,45 | 0,93 | - 0,52 | 1,27 | 0,92 | - 0,35 | 1,42 | 2,01 | + 0,59 |
| 1955 | 1,64 | 1,36 | - 0,28 | 1,47 | 1,16 | - 0,31 | 1,56 | 2,40 | + 0,83 |
| 1956 | 2,03 | 1,34 | - 0,69 | 1,62 | 1,41 | - 0,21 | 1,78 | 2,89 | + 1,11 |
| 1957 | 2,23 | 1,36 | - 0,87 | 1,70 | 1,46 | - 0,24 | 2,02 | 3,02 | + 1,00 |
| 1958 | 2,23 | 1,46 | - 0,77 | 1,51 | 1,34 | - 0,17 | 2,05 | 2,63 | + 0,58 |
| 1959 | 2,34 | 1,82 | - 0,52 | 1,80 | 1,25 | - 0,55 | 2,26 | 2,92 | + 0,66 |
| 1960 | 2,81 | 2,48 | - 0,33 | 2,24 | 1,64 | - 0,60 | 2,45 | 3,35 | + 0,90 |
| 1961 | 3,14 | 2,51 | - 0,63 | 2,59 | 1,84 | - 0,75 | 2,69 | 3,83 | + 1,14 |
| 1960 2 ^e kwartaal | 2,60 | 2,53 | - 0,07 | 2,30 | 1,62 | - 0,68 | 2,30 | 3,31 | + 1,01 |
| 3 ^e kwartaal | 2,91 | 2,44 | - 0,47 | 2,11 | 1,53 | - 0,57 | 2,48 | 3,11 | + 0,63 |
| 4 ^e kwartaal | 3,00 | 2,57 | - 0,43 | 2,37 | 1,88 | - 0,49 | 2,63 | 3,66 | + 1,03 |
| 1961 1 ^e kwartaal | 3,10 | 2,41 | - 0,69 | 2,76 | 1,78 | - 0,98 | 2,72 | 3,67 | + 0,95 |
| 2 ^e kwartaal | 3,15 | 2,45 | - 0,70 | 2,69 | 1,98 | - 0,71 | 2,65 | 4,12 | + 1,47 |
| 3 ^e kwartaal | 3,04 | 2,52 | - 0,52 | 2,33 | 1,64 | - 0,69 | 2,58 | 3,59 | + 1,01 |
| 4 ^e kwartaal | 3,26 | 2,66 | - 0,60 | 2,57 | 1,96 | - 0,61 | 2,81 | 3,93 | + 1,12 |
| 1961 Januari | 2,57 | 2,19 | - 0,38 | 2,09 | 1,46 | - 0,63 | 2,48 | 3,29 | + 0,81 |
| Februari | 3,41 | 2,50 | - 0,91 | 2,95 | 1,83 | - 1,12 | 2,65 | 3,59 | + 0,94 |
| Maart | 3,33 | 2,56 | - 0,77 | 3,20 | 2,04 | - 1,16 | 3,04 | 4,12 | + 1,08 |
| April | 3,00 | 2,46 | - 0,54 | 2,53 | 1,97 | - 0,56 | 2,60 | 4,48 | + 1,88 |
| Mei | 3,26 | 2,45 | - 0,81 | 2,79 | 1,93 | - 0,86 | 2,67 | 3,80 | + 1,13 |
| Juni | 3,18 | 2,45 | - 0,73 | 2,75 | 2,04 | - 0,71 | 2,70 | 4,10 | + 1,40 |
| Juli | 3,01 | 2,56 | - 0,45 | 2,38 | 1,77 | - 0,61 | 2,27 | 3,64 | + 1,37 |
| Augustus | 3,00 | 2,31 | - 0,69 | 2,24 | 1,43 | - 0,81 | 2,62 | 3,15 | + 0,53 |
| September | 3,05 | 2,68 | - 0,37 | 2,31 | 1,74 | - 0,57 | 2,78 | 4,00 | + 1,22 |
| Oktober | 3,40 | 2,60 | - 0,80 | 2,59 | 2,05 | - 0,54 | 2,96 | 4,26 | + 1,30 |
| November | 3,07 | 2,85 | - 0,22 | 2,50 | 1,84 | - 0,66 | 2,83 | 3,84 | + 1,01 |
| December | 3,19 | 2,55 | - 0,64 | 2,53 | 1,99 | - 0,54 | 2,58 | 3,69 | + 1,11 |
| 1962 Januari | | 2,65 | | | 2,19 | | | 4,09 | |

| Maandgemiddelden of maanden | Italië | | | Europese Economische Gemeenschap | | | Totaal O.E.S.O.-landen (moederlanden) 2 | | |
|------------------------------------|--------|---------|----------------|----------------------------------|---------|----------------|---|---------|----------------|
| | invoer | uitvoer | handels-balans | invoer | uitvoer | handels-balans | invoer | uitvoer | handels-balans |
| 1953 | 0,15 | 0,31 | + 0,16 | 3,89 | 3,62 | - 0,27 | 5,67 | 5,72 | + 0,05 |
| 1954 | 0,16 | 0,27 | + 0,11 | 4,30 | 4,13 | - 0,17 | 6,07 | 6,05 | - 0,02 |
| 1955 | 0,18 | 0,25 | + 0,07 | 4,87 | 5,17 | + 0,30 | 6,78 | 7,44 | + 0,66 |
| 1956 | 0,20 | 0,26 | + 0,07 | 5,63 | 5,90 | + 0,27 | 7,75 | 8,26 | + 0,51 |
| 1957 | 0,27 | 0,28 | + 0,01 | 6,22 | 6,12 | - 0,10 | 8,47 | 8,42 | - 0,05 |
| 1958 | 0,28 | 0,29 | + 0,01 | 6,01 | 5,72 | - 0,29 | 8,03 | 7,92 | - 0,11 |
| 1959 | 0,34 | 0,36 | + 0,02 | 6,74 | 6,35 | - 0,39 | 8,94 | 8,71 | - 0,23 |
| 1960 | 0,39 | 0,48 | + 0,09 | 7,89 | 7,95 | + 0,06 | 10,35 | 10,78 | + 0,43 |
| 1961 | 0,48 | 0,53 | + 0,05 | 8,90 | 8,71 | - 0,19 | 11,51 | 11,68 | + 0,17 |
| 1960 2 ^e kwartaal | 0,42 | 0,47 | + 0,05 | 7,62 | 7,93 | + 0,31 | 9,95 | 10,72 | + 0,77 |
| 3 ^e kwartaal | 0,38 | 0,49 | + 0,11 | 7,88 | 7,57 | - 0,31 | 10,18 | 10,16 | - 0,02 |
| 4 ^e kwartaal | 0,39 | 0,55 | + 0,16 | 8,39 | 8,66 | + 0,27 | 11,02 | 11,76 | + 0,74 |
| 1961 1 ^e kwartaal | 0,46 | 0,45 | - 0,01 | 9,04 | 8,30 | - 0,74 | 11,58 | 11,10 | - 0,48 |
| 2 ^e kwartaal | 0,49 | 0,52 | + 0,03 | 8,98 | 9,07 | + 0,09 | 11,46 | 12,00 | + 0,54 |
| 3 ^e kwartaal | 0,47 | 0,50 | + 0,03 | 8,42 | 8,25 | - 0,17 | 10,87 | 11,29 | + 0,42 |
| 4 ^e kwartaal | 0,51 | 0,64 | + 0,13 | 9,15 | 9,19 | + 0,04 | 12,10 | 12,35 | + 0,25 |
| 1961 Januari | 0,38 | 0,35 | - 0,03 | 7,52 | 7,30 | - 0,22 | 9,64 | 9,38 | - 0,26 |
| Februari | 0,44 | 0,49 | + 0,05 | 9,46 | 8,40 | - 1,06 | 11,99 | 11,23 | - 0,76 |
| Maart | 0,56 | 0,49 | - 0,07 | 10,12 | 9,20 | - 0,92 | 13,12 | 12,67 | - 0,45 |
| April | 0,50 | 0,50 | .. | 8,63 | 9,41 | + 0,78 | 11,14 | 12,14 | + 1,00 |
| Mei | 0,48 | 0,51 | + 0,03 | 9,20 | 8,69 | - 0,51 | 11,72 | 11,67 | - 0,05 |
| Juni | 0,48 | 0,55 | + 0,07 | 9,11 | 9,14 | + 0,03 | 11,52 | 12,22 | + 0,70 |
| Juli | 0,45 | 0,47 | + 0,02 | 8,11 | 8,44 | + 0,33 | 10,65 | 11,14 | + 0,49 |
| Augustus | 0,51 | 0,41 | - 0,10 | 8,37 | 7,30 | - 1,07 | 10,67 | 10,11 | - 0,56 |
| September | 0,45 | 0,60 | + 0,15 | 8,59 | 9,02 | + 0,43 | 10,99 | 12,61 | + 1,62 |
| Oktober | 0,58 | 0,65 | + 0,07 | 9,53 | 9,56 | + 0,03 | 12,43 | 13,04 | + 0,61 |
| November | 0,55 | 0,68 | + 0,13 | 8,95 | 9,21 | + 0,26 | 12,01 | 12,16 | - 0,15 |
| December | 0,38 | 0,59 | + 0,21 | 8,68 | 8,82 | + 0,14 | 11,39 | 11,84 | - 0,45 |
| 1962 Januari | | 0,70 | | | 9,63 | | | 12,92 | |

1 Het Saargebied wordt gerekend bij Frankrijk tot op het einde van het 1^e halfjaar 1959 en bij West-Duitsland vanaf het 2^e halfjaar 1959.
2 Incl. Spanje vanaf 1960.

VIII - 5. — GEOGRAFISCHE SPREIDING VAN DE BUITENLANDSE HANDEL VAN DE B.L.E.U.

(miljarden franken)

Bron : Nationaal Instituut voor de Statistiek.

| Maandgemiddelden of maanden | Verenigde Staten van Amerika | | | Verenigd-Koninkrijk | | | Landen van het sterlinggebied exclusief het Verenigd-Koninkrijk | | |
|------------------------------------|------------------------------|---------|--------------------|------------------------|---------|--------------------|--|---------|--------------------|
| | invoer | uitvoer | handels- balans | invoer | uitvoer | handels- balans | invoer | uitvoer | handels- balans |
| 1953 | 1,04 | 0,96 | - 0,08 | 0,91 | 0,73 | - 0,18 | 1,00 | 0,56 | - 0,44 |
| 1954 | 1,09 | 0,77 | - 0,32 | 0,89 | 0,60 | - 0,29 | 0,93 | 0,69 | - 0,24 |
| 1955 | 1,31 | 1,01 | - 0,30 | 1,00 | 0,74 | - 0,26 | 1,12 | 0,80 | - 0,32 |
| 1956 | 1,70 | 1,26 | - 0,44 | 1,10 | 0,84 | - 0,26 | 1,14 | 0,94 | - 0,20 |
| 1957 | 1,77 | 1,09 | - 0,68 | 1,17 | 0,74 | - 0,43 | 1,18 | 0,87 | - 0,31 |
| 1958 | 1,29 | 1,17 | - 0,12 | 0,98 | 0,72 | - 0,26 | 0,95 | 0,80 | - 0,15 |
| 1959 | 1,35 | 1,81 | + 0,46 | 1,19 | 0,81 | - 0,38 | 1,11 | 0,68 | - 0,43 |
| 1960 | 1,63 | 1,49 | - 0,14 | 1,21 | 0,87 | - 0,34 | 0,95 | 0,83 | - 0,12 |
| 1961 | 1,56 | 1,50 | - 0,06 | 1,33 | 0,86 | - 0,47 | 0,94 | 0,81 | - 0,13 |
| 1960 2 ^e kwartaal | 1,64 | 1,44 | - 0,20 | 1,20 | 0,85 | - 0,35 | 0,90 | 0,83 | - 0,07 |
| 3 ^e kwartaal | 1,48 | 1,29 | - 0,19 | 1,14 | 0,76 | - 0,38 | 0,92 | 0,73 | - 0,19 |
| 4 ^e kwartaal | 1,61 | 1,31 | - 0,30 | 1,29 | 1,02 | - 0,27 | 0,86 | 0,91 | + 0,05 |
| 1961 1 ^e kwartaal | 1,64 | 1,23 | - 0,41 | 1,32 | 0,86 | - 0,46 | 1,01 | 0,90 | - 0,11 |
| 2 ^e kwartaal | 1,55 | 1,56 | + 0,01 | 1,24 | 0,87 | - 0,37 | 0,87 | 0,85 | - 0,02 |
| 3 ^e kwartaal | 1,33 | 1,57 | + 0,24 | 1,25 | 0,79 | - 0,46 | 0,87 | 0,69 | - 0,18 |
| 4 ^e kwartaal | 1,73 | 1,65 | - 0,08 | 1,49 | 0,92 | - 0,57 | 1,04 | 0,79 | - 0,25 |
| 1961 Januari | 1,73 | 1,05 | - 0,68 | 1,09 | 0,67 | - 0,42 | 1,13 | 0,42 | - 0,71 |
| Februari | 1,57 | 1,11 | - 0,46 | 1,27 | 0,83 | - 0,44 | 0,98 | 1,06 | + 0,08 |
| Maart | 1,61 | 1,55 | - 0,06 | 1,58 | 1,09 | - 0,49 | 0,93 | 1,22 | + 0,29 |
| April | 1,58 | 1,50 | - 0,08 | 1,31 | 0,82 | - 0,49 | 0,87 | 0,90 | + 0,03 |
| Mei | 1,40 | 1,66 | + 0,26 | 1,22 | 0,86 | - 0,36 | 0,88 | 0,86 | - 0,02 |
| Juni | 1,66 | 1,51 | - 0,15 | 1,20 | 0,92 | - 0,28 | 0,86 | 0,79 | - 0,07 |
| Juli | 1,18 | 1,56 | + 0,38 | 1,44 | 0,89 | - 0,55 | 0,93 | 0,74 | - 0,19 |
| Augustus | 1,37 | 1,38 | + 0,01 | 1,07 | 0,71 | - 0,36 | 0,99 | 0,65 | - 0,34 |
| September | 1,35 | 1,79 | + 0,44 | 1,21 | 0,79 | - 0,42 | 0,69 | 0,69 | ... |
| Oktober | 1,60 | 1,86 | + 0,26 | 1,53 | 1,08 | - 0,45 | 0,88 | 0,89 | + 0,01 |
| November | 1,59 | 1,63 | + 0,04 | 1,53 | 0,84 | - 0,69 | 1,01 | 0,81 | - 0,20 |
| December | 1,86 | 1,44 | - 0,42 | 1,32 | 0,83 | - 0,49 | 1,20 | 0,66 | - 0,54 |
| 1962 Januari | | 2,08 | | | 0,89 | | | 0,89 | |
| ----- | | | | | | | | | |
| Maandgemiddelden of maanden | Latijns-Amerika ¹ | | | Kongo en Ruanda-Urundi | | | Oost-Europa | | |
| | invoer | uitvoer | handels- balans | invoer | uitvoer | handels- balans | invoer | uitvoer | handels- balans |
| 1953 | 0,78 | 0,38 | - 0,40 | 0,75 | 0,55 | - 0,20 | 0,24 | 0,38 | + 0,14 |
| 1954 | 0,75 | 0,50 | - 0,25 | 0,82 | 0,52 | - 0,30 | 0,31 | 0,38 | + 0,07 |
| 1955 | 0,60 | 0,55 | - 0,05 | 0,97 | 0,55 | - 0,42 | 0,36 | 0,41 | + 0,05 |
| 1956 | 0,70 | 0,55 | - 0,15 | 1,01 | 0,59 | - 0,42 | 0,43 | 0,45 | + 0,02 |
| 1957 | 0,65 | 0,80 | + 0,15 | 0,79 | 0,58 | - 0,21 | 0,44 | 0,40 | - 0,04 |
| 1958 | 0,63 | 0,77 | + 0,14 | 0,69 | 0,49 | - 0,20 | 0,39 | 0,37 | - 0,02 |
| 1959 | 0,63 | 0,72 | + 0,09 | 0,81 | 0,38 | - 0,43 | 0,46 | 0,37 | - 0,09 |
| 1960 | 0,75 | 0,68 | - 0,07 | 1,11 | 0,26 | - 0,85 | 0,50 | 0,57 | + 0,07 |
| 1961 | 0,72 | 0,64 | - 0,08 | 0,96 | 0,19 | - 0,77 | 0,56 | 0,55 | - 0,01 |
| 1960 2 ^e kwartaal | 0,81 | 0,64 | - 0,17 | 1,01 | 0,37 | - 0,64 | 0,43 | 0,60 | + 0,17 |
| 3 ^e kwartaal | 0,79 | 0,60 | - 0,19 | 1,08 | 0,15 | - 0,93 | 0,61 | 0,54 | - 0,07 |
| 4 ^e kwartaal | 0,65 | 0,68 | + 0,03 | 1,32 | 0,13 | - 1,19 | 0,56 | 0,58 | + 0,02 |
| 1961 1 ^e kwartaal | 0,73 | 0,55 | - 0,18 | 1,02 | 0,17 | - 0,85 | 0,48 | 0,53 | + 0,05 |
| 2 ^e kwartaal | 0,76 | 0,61 | - 0,15 | 0,93 | 0,21 | - 0,72 | 0,44 | 0,60 | + 0,16 |
| 3 ^e kwartaal | 0,67 | 0,69 | + 0,02 | 0,97 | 0,19 | - 0,78 | 0,61 | 0,52 | - 0,09 |
| 4 ^e kwartaal | 0,71 | 0,72 | + 0,01 | 0,92 | 0,20 | - 0,72 | 0,71 | 0,57 | - 0,14 |
| 1961 Januari | 0,76 | 0,31 | - 0,45 | 1,56 | 0,10 | - 1,46 | 0,39 | 0,27 | - 0,12 |
| Februari | 0,73 | 0,54 | - 0,19 | 0,92 | 0,23 | - 0,69 | 0,56 | 0,60 | + 0,04 |
| Maart | 0,71 | 0,79 | + 0,08 | 0,60 | 0,19 | - 0,41 | 0,53 | 0,73 | + 0,20 |
| April | 0,66 | 0,61 | - 0,05 | 0,74 | 0,20 | - 0,54 | 0,42 | 0,47 | + 0,05 |
| Mei | 0,86 | 0,51 | - 0,35 | 0,78 | 0,26 | - 0,52 | 0,40 | 0,67 | + 0,27 |
| Juni | 0,77 | 0,70 | - 0,07 | 1,26 | 0,17 | - 1,09 | 0,51 | 0,67 | + 0,16 |
| Juli | 0,71 | 0,65 | - 0,06 | 1,10 | 0,22 | - 0,88 | 0,54 | 0,43 | - 0,11 |
| Augustus | 0,64 | 0,65 | + 0,01 | 0,58 | 0,19 | - 0,39 | 0,54 | 0,50 | - 0,04 |
| September | 0,64 | 0,77 | + 0,13 | 1,23 | 0,17 | - 1,06 | 0,65 | 0,62 | - 0,03 |
| Oktober | 0,79 | 0,73 | - 0,06 | 0,96 | 0,18 | - 0,78 | 0,72 | 0,47 | - 0,25 |
| November | 0,69 | 0,88 | + 0,19 | 0,91 | 0,23 | - 0,68 | 0,66 | 0,57 | - 0,09 |
| December | 0,68 | 0,56 | - 0,12 | 0,76 | 0,18 | - 0,58 | 0,65 | 0,66 | + 0,01 |
| 1962 Januari | | 0,87 | | | 0,29 | | | 0,53 | |

¹ Omvat : Midden-Amerika, Zuid-Amerika en Mexico.

Bibliografische referenties : Maandelijks bulletin over de buitenlandse handel van de B.L.E.U. — Statistisch Jaarboek voor België. — Statistisch Tijdschrift van het N.I.S. — Industrie, tijdschrift van de V.B.N. — De Belgische Textielnijverheid, maandelijks tijdschrift van Febeltex. — Belgisch Handelstijdschrift van de Belgische Dienst voor de buitenlandse handel. — Handelsoverzicht van de Nederlandsche Kamer van Koophandel voor België en Luxemburg. — Bulletins statistiques : Commerce extérieur (O.E.S.O.). — Statistical Papers : Direction of International Trade (O.V.N.). — Algemeen Statistisch Bulletin (Statistisch Bureau van de Europese Gemeenschappen). — cfr. N. B. van tabel VIII-2. — Recherches économiques de Louvain (I.R.E.S.P.).

IX. — BETALINGSBALANS

1. — BETALINGSBALANS VAN DE B.L.E.U. ¹

(miljarden franken,

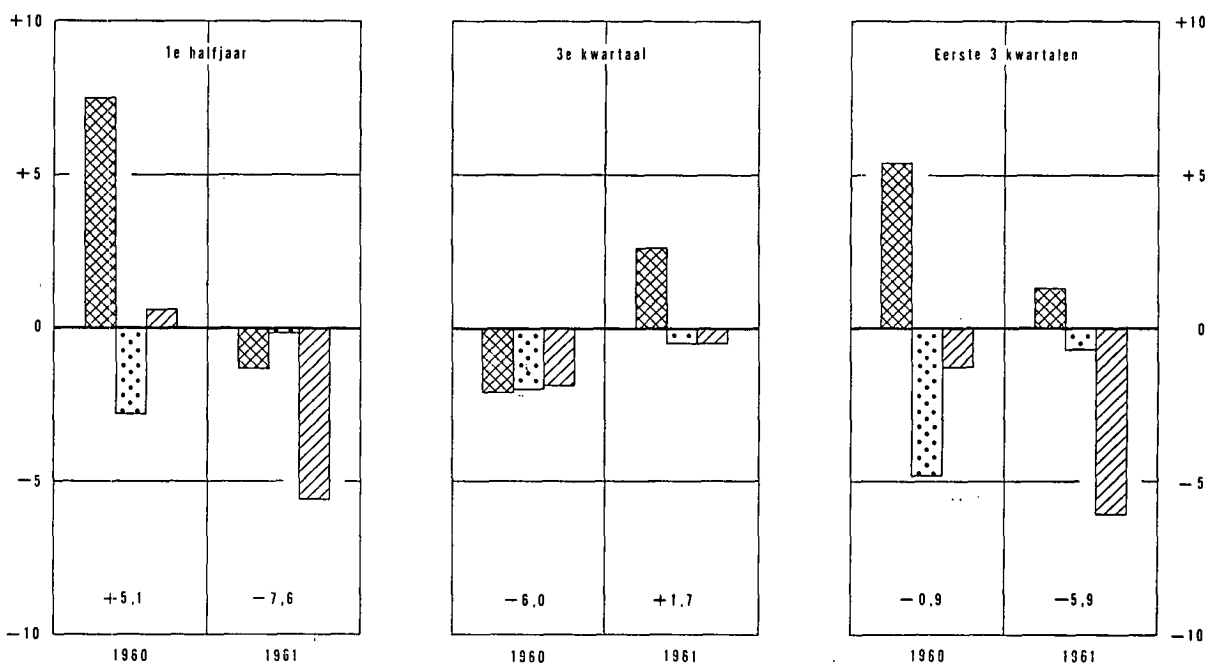
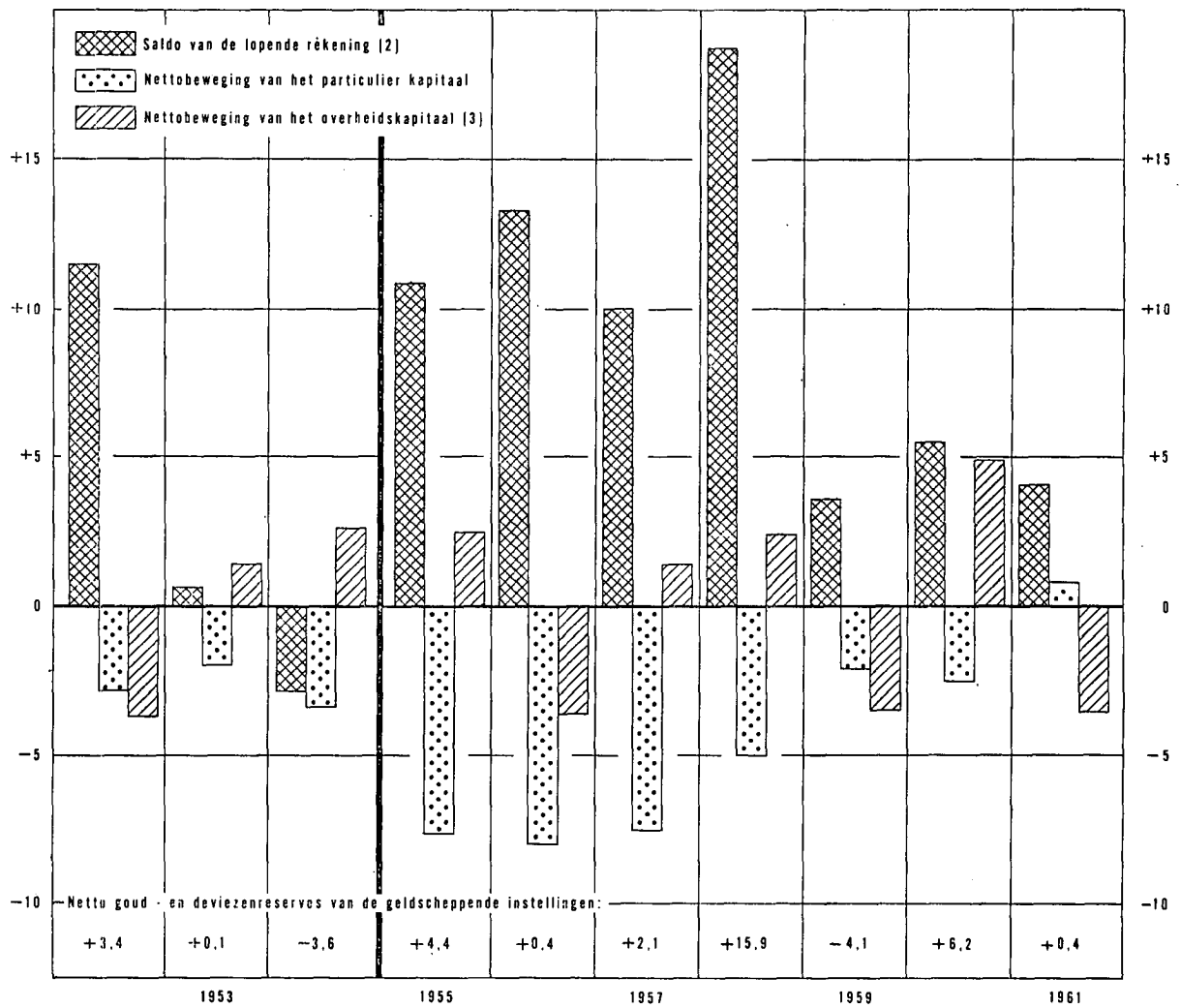

¹ De balansen voor de jaren 1951 tot 1954 zijn niet volledig vergelijkbaar met die van de volgende jaren.
² De lopende rekening omvat de goederen- en dienstentransacties, de particuliere transfers en de transfers van de Staat.
³ De overheidssector omvat de Staat, de lagere overheid, de parastatale bestuurs- en kredietinstellingen en de parastatale bedrijven.

IX - 1. — BETALINGSBALANS *
VAN DE BELGISCH-LUXEMBURGSE ECONOMISCHE UNIE
 Jaarcijfers
 (miljarden franken)

| | 1952 | 1953 | 1954 | 1955 | 1956 | 1957 | 1958 | 1959 | 1960 | 1961 v |
|--|--------|-------|-------|-------|--------|--------------------|--------|-------|-------|-----------|
| A. Goederen- en dienstentransacties. | | | | | | | | | | |
| 1. Goederentransacties ¹ : | | | | | | | | | | |
| 1.1. Uitvoer - Invoer (f.o.b.) ² | + 11,1 | - 1,7 | - 5,9 | + 1,5 | + 1,0 | - 6,4 | + 0,9 | - 4,2 | - 1,9 | - 5,7 |
| 1.2. Loonwerk | + 3,1 | + 2,1 | + 1,6 | + 2,0 | + 2,6 | + 2,6 | + 2,4 | + 1,8 | + 2,6 | + 3,4 |
| 1.3. Arbitrage | + 1,1 | + 1,5 | + 1,7 | + 1,4 | + 1,9 | + 2,6 | + 1,2 | + 0,6 | + 0,6 | + 2,3 |
| 2. Niet monetair goud | - 0,1 | ... | ... | - 0,1 | - 0,8 | - 1,1 | ... | - 0,6 | - 0,6 | - 1,1 |
| 3. Vervoer ² | - 4,6 | - 2,3 | - 2,7 | + 1,1 | + 0,8 | + 3,0 | + 2,8 | + 2,5 | + 1,2 | - 0,6 |
| 4. Verzekeringspremies en -uitkeringen | - 0,2 | ... | - 0,1 | - 0,7 | - 0,6 | - 0,6 | - 0,7 | - 0,7 | - 0,9 | - 0,7 |
| 5. Reisverkeer ¹ | - 1,5 | - 0,8 | - 0,2 | + 0,3 | + 1,0 | + 1,1 | + 3,3 | - 1,4 | - 1,4 | - 1,1 |
| 6. Investeringsopbrengsten . | + 0,8 | + 1,1 | + 1,1 | + 2,1 | + 3,5 | + 3,3 | + 2,5 | + 1,1 | + 2,3 | + 2,3 |
| 7. Overheidstransacties niet elders vermeld | + 0,6 | - 0,4 | - 1,1 | - 0,2 | - 1,0 | + 0,1 | - 0,6 | - 2,2 | - 2,4 | - 2,7 |
| 8. Overige | + 0,6 | + 0,5 | + 1,8 | + 2,4 | + 3,6 | + 3,9 | + 5,7 | + 4,3 | + 5,4 | + 5,2 |
| Totaal goederen- en dienstentransacties ... | + 10,9 | ... | - 3,8 | + 9,8 | + 12,0 | + 8,5 | + 17,5 | + 1,2 | + 4,9 | + 1,3 |
| B. Overdrachten. | | | | | | | | | | |
| 9. Particuliere | + 0,2 | + 0,4 | + 1,0 | + 1,1 | + 1,3 | + 1,5 | + 1,2 | + 3,2 | + 3,1 | + 3,9 |
| 10. Overheid | + 0,4 | + 0,2 | ... | ... | ... | ... | ... | - 0,8 | - 2,5 | - 0,8 |
| Totaal overdrachten ... | + 0,6 | + 0,6 | + 1,0 | + 1,1 | + 1,3 | + 1,5 | + 1,2 | + 2,4 | + 0,6 | + 3,1 |
| C. Kapitaalverkeer. | | | | | | | | | | |
| 11. Staat | | | | + 2,3 | - 3,8 | + 0,8 ³ | + 1,2 | - 3,2 | + 3,2 | - 5,8 |
| 12. Andere overheid | | | | + 0,2 | + 0,2 | - 0,2 | ... | - 0,8 | + 1,7 | + 0,1 |
| 13. Parastatale bedrijven ... | - 3,7 | + 1,4 | + 2,6 | ... | ... | ... | + 1,8 | + 0,7 | - 0,1 | + 1,9 |
| 14. Parastatale kredietinstel- lingen | | | | ... | ... | + 0,8 | - 0,6 | - 0,2 | + 0,1 | + 0,2 |
| 15. Overige : | | | | | | | | | | |
| 15.1 Korte termijn | - 1,3 | + 0,4 | + 0,5 | - 0,5 | + 1,0 | - 0,9 | - 0,1 | - 1,2 | + 0,2 | - 1,3 |
| 15.2 Overige ¹ | - 1,5 | - 2,4 | - 3,9 | - 7,2 | - 9,0 | - 6,6 ³ | - 4,9 | - 0,9 | - 2,7 | + 2,3 |
| Totaal kapitaalverkeer ... | - 6,5 | - 0,6 | - 0,8 | - 5,2 | - 11,6 | - 6,1 | - 2,6 | - 5,6 | + 2,4 | - 2,6 |
| D. Niet bepaalde transacties ¹ | — | — | — | - 1,3 | - 1,8 | - 2,2 | - 0,7 | - 1,9 | - 2,1 | - 1,8 |
| E. Vergissingen en weglatingen | - 1,6 | + 0,1 | ... | ... | + 0,5 | + 0,4 | + 0,5 | - 0,2 | + 0,4 | + 0,6 |
| Totaal overeenstemmend met de bewegingen van de goud- en nettodevlezenvoorraad van de geldscheppende instel- lingen | + 3,4 | + 0,1 | - 3,6 | + 4,4 | + 0,4 | + 2,1 | + 15,9 | - 4,1 | + 6,2 | + 0,6 |

* De balansen voor de jaren 1951 tot 1954 zijn niet volledig vergelijkbaar met die van de volgende jaren.

¹ De niet bepaalde transacties blijken vooral goederentransacties (rubriek 1), reisverkeer (rubriek 5) en kapitaalverkeer (rubriek 15.2) te omvatten, die niet over die verschillende rubrieken kunnen ingedeeld worden.

² De rubriek 1.1 « F.O.B.-uit- en invoer » omvat in beginsel de andere vervoeruitgaven dan die welke op de goedereninvoer betrekking hebben.

³ Handelpapier plus - vanaf 1961 - de beweging van de tegoeden in Belgische franken van de maatschappijen van Kongo en van Ruanda-Urundi bij hun vestigingen in de B.L.E.U.

⁴ De kapitaalimport opgenomen onder rubriek 11. « Staat » en de kapitaaluitvoer geteld onder rubriek 15.2 « Overige », omvatten het deel van de lening van \$ 80 miljoen van de Belgische Staat op de Amerikaanse markt, waarop Belgisch-Luxemburgse ingezetenen inschreven; het bedrag van die inschrijvingen is echter niet gekend.

**IX - 2. — BETALINGSBALANS
VAN DE BELGISCH-LUXEMBURGSE ECONOMISCHE UNIE**

Cijfers per kwartaal
(miljarden franken)

| Saldi (credit min debet) | 1960 | | | | 1961 | | | |
|--|-------------|-------------|-------------|-------------|-------------|-------------|-------------|-------------|
| | 1e kwartaal | 2e kwartaal | 3e kwartaal | 4e kwartaal | 1e kwartaal | 2e kwartaal | 3e kwartaal | 4e kwartaal |
| 1. Goederen- en dienstentransacties en particuliere overdrachten | + 6,0 | + 3,2 | - 1,9 | + 0,7 | - 0,2 | - 1,1 | + 2,7 | + 3,8 |
| 2. Overheidsoverdrachten | - 1,2 | - 0,5 | - 0,2 | - 0,6 | ... | ... | ... | - 0,8 |
| 3. Kapitaalverkeer van de overheid en van de parastatale bedrijven en kredietinstellingen | - 1,2 | + 1,8 | - 1,9 | + 6,2 | - 0,4 | - 5,2 | - 0,2 | + 2,2 |
| 4. Ander kapitaalverkeer | | | | | | | | |
| 4.1. Korte termijn ¹ | - 0,9 | - 0,4 | - 0,3 | + 1,8 | - 0,3 | + 0,4 | - 1,1 | - 0,3 |
| 4.2. Overige | + 0,1 | - 1,6 | - 1,7 | + 0,5 | + 0,3 | - 0,6 | + 0,6 | + 2,0 |
| 5. Niet bepaalde transacties, vergissingen en weglatingen | + 0,6 | - 0,8 | ... | - 1,5 | - 0,6 | + 0,1 | + 0,1 | - 0,8 |
| 6. Totaal overeenstemmend met de bewegingen van de goud- en nettodevlezen-voorraad der geldscheppende instellingen | + 3,4 | + 1,7 | - 6,0 | + 7,1 | - 1,2 | - 6,4 | + 2,1 | + 6,1 |

¹ Handelspapier plus - vanaf 1961 - de beweging van de tegoeden in Belgische franken van de maatschappijen van Kongo en Ruanda-Urundi bij hun vestigingen in de B.L.E.U.

Bibliografische referenties : *Belgische Economische Statistieken 1941-1950* (N.B.B.). — *Tijdschrift voor Documentatie en Voorlichting*, (N.B.B.) XXXV^e Jaargang, deel I, nr 6, blz. 805 : « De betalingsbalans van de B.L.E.U. voor 1959 ». — *Statistisch Jaarboek voor België*. — *De Belgische Economie in 1959* (M.E.Z.). — *Recherches économiques de Louvain* (I.R.E.S.P.). — *Cahiers Economiques de Bruxelles* (D.U.L.B.E.A.). — *Bulletin statistique* (O.E.S.O.). — *International Financial Statistics* (I.M.F.).

X. — VALUTAMARKT

1. — OFFICIELE WISSELKOERSEN VASTGESTELD DOOR DE IN VERREKENINGSKAMER TE BRUSSEL VERGADERDE BANKIERS

(Belgische franken)

| Daggemiddelden | 1 U.S. dollar | 100 Franse frank of 1 NF | 1 pond sterling | 1 Nederl. gulden | 1 Zwitserse frank | 1 Deutsche mark | 100 Italiaanse lire | 1 Zweedse kroon | 1 Noorse kroon | 1 Deense kroon | 1 Canadese dollar | | 100 escudo | 100 Oostenr. schilling |
|----------------------------------|---------------|--|-----------------|---|-------------------|---|---------------------|-----------------|----------------|----------------|--|--|------------|------------------------|
| | | | | | | | | | | | Kabel | Post | | |
| 1957 | 50,24 | 14,27 ² 11,89 ³ | 140,29 | 13,18 | 11,46 | 11,96 | 8,01 | 9,69 | 7,02 | 7,24 | 52,400 ⁵ | 52,396 ⁵ | 174,02 | 193,10 ¹ |
| 1958 | 49,89 | 11,84 ⁴ | 139,41 | 13,17 | 11,40 | 11,90 | 7,99 | 9,63 | 6,97 | 7,21 | 51,397 | 51,395 | 174,04 | 192,21 |
| 1959 | 49,96 | 10,19 | 140,33 | 13,24 | 11,56 | 11,96 | 8,05 | 9,66 | 7,01 | 7,25 | 52,110 | 52,108 | 174,98 | 193,14 |
| 1960 | 49,86 | 10,17 | 139,98 | 13,22 | 11,54 | 11,96 | 8,03 | 9,65 | 6,99 | 7,23 | 51,427 | 51,425 | 174,41 | 192,11 |
| 1961 | 49,86 | 10,16 | 139,72 | 13,19 ⁸ 13,85 ¹² | 11,54 | 11,95 ⁸ 12,51 ¹² | 8,03 | 9,65 | 6,98 | 7,22 | 50,469 ¹³ 48,153 ¹⁴ | 50,468 ¹³ 48,149 ¹⁴ | 174,21 | 192,32 |
| 1961 2 ^o kwartaal ... | 50,00 | 10,20 | 139,71 | 13,91 | 11,56 | 12,59 | 8,06 | 9,68 | 6,99 | 7,22 | 50,587 ¹¹ 48,332 ¹⁰ | 50,586 ¹¹ 48,313 ¹⁰ | 174,33 | 192,03 |
| 3 ^o kwartaal ... | 49,79 | 10,14 | 139,42 | 13,82 | 11,53 | 12,48 | 8,02 | 9,63 | 6,97 | 7,21 | 48,237 | 48,234 | 173,83 | 192,92 |
| 4 ^o kwartaal ... | 49,78 | 10,14 | 140,03 | 13,82 | 11,52 | 12,45 | 8,02 | 9,63 | 6,99 | 7,23 | 48,034 | 48,031 | 174,56 | 192,78 |
| 1962 1 ^o kwartaal ... | 49,78 | 10,16 | 140,05 | 13,78 | 11,50 | 12,45 | 8,02 | 9,65 | 6,99 | 7,23 | 47,507 | 47,506 | 174,57 | 192,73 |
| 1961 Maart | 49,89 | 10,18 | 139,54 | 13,16 ⁶ 13,86 ⁷ | 11,55 | 11,99 ⁶ 12,56 ⁷ | 8,02 | 9,66 | 6,98 | 7,22 | 50,534 | 50,534 | 174,19 | 191,59 |
| April | 50,03 | 10,21 | 140,00 | 13,92 | 11,57 | 12,60 | 8,06 | 9,68 | 7,00 | 7,24 | 50,603 | 50,602 | 174,66 | 191,95 |
| Mei | 50,03 | 10,21 | 139,78 | 13,92 | 11,56 | 12,60 | 8,06 | 9,70 | 6,99 | 7,22 | 50,672 | 50,670 | 174,33 | 191,99 |
| Juni | 49,95 | 10,19 | 139,34 | 13,90 | 11,56 | 12,57 | 8,05 | 9,67 | 6,97 | 7,21 | 50,444 ⁹ 48,332 ¹⁰ | 50,445 ⁹ 48,313 ¹⁰ | 173,99 | 192,16 |
| Juli | 49,79 | 10,16 | 138,76 | 13,86 | 11,54 | 12,51 | 8,02 | 9,64 | 6,94 | 7,18 | 48,150 | 48,145 | 173,17 | 192,80 |
| Augustus | 49,79 | 10,13 | 139,54 | 13,83 | 11,53 | 12,47 | 8,02 | 9,64 | 6,97 | 7,21 | 48,267 | 48,264 | 173,91 | 192,99 |
| September ... | 49,78 | 10,12 | 139,97 | 13,78 | 11,53 | 12,46 | 8,02 | 9,62 | 6,99 | 7,23 | 48,295 | 48,294 | 174,40 | 192,96 |
| Oktober | 49,78 | 10,13 | 140,13 | 13,80 | 11,52 | 12,45 | 8,02 | 9,63 | 7,00 | 7,23 | 48,313 | 48,311 | 174,66 | 192,76 |
| November ... | 49,78 | 10,14 | 140,11 | 13,82 | 11,52 | 12,44 | 8,02 | 9,63 | 6,99 | 7,23 | 48,055 | 48,051 | 174,66 | 192,77 |
| December | 49,78 | 10,16 | 139,85 | 13,83 | 11,53 | 12,45 | 8,02 | 9,63 | 6,99 | 7,24 | 47,735 | 47,730 | 174,35 | 192,82 |
| 1962 Januari | 49,78 | 10,16 | 139,91 | 13,81 | 11,53 | 12,46 | 8,02 | 9,63 | 6,98 | 7,23 | 47,630 | 47,626 | 174,40 | 192,68 |
| Februari | 49,78 | 10,16 | 140,10 | 13,76 | 11,51 | 12,45 | 8,02 | 9,65 | 6,99 | 7,23 | 47,462 | 47,461 | 174,63 | 192,70 |
| Maart | 49,78 | 10,16 | 140,13 | 13,78 | 11,47 | 12,45 | 8,02 | 9,66 | 6,99 | 7,24 | 47,430 | 47,430 | 174,69 | 192,80 |

¹ Gemiddelde berekend over de periode gaande vanaf de eerste noteringsdatum tot 31 december. — ² Gemiddelde van 1 januari tot 10 augustus 1957. — ³ Gemiddelde van 11 augustus tot 31 december 1957. — ⁴ Gemiddelde van 1 januari tot 23 december 1959. — ⁵ Gemiddelde van 25 maart tot 31 december 1957. — ⁶ Gemiddelde van 1 tot 8 maart 1961. — ⁷ Gemiddelde van 6 tot 30 maart 1961. — ⁸ Gemiddelde van 1 januari tot 8 maart 1961. — ⁹ Gemiddelde van 1 tot 20 juni 1961. — ¹⁰ Gemiddelde van 21 tot 30 juni 1961. — ¹¹ Gemiddelde van 1 april tot 20 juni 1961. — ¹² Gemiddelde van 6 maart tot 31 december 1961. — ¹³ Gemiddelde van 1 januari tot 20 juni 1961. — ¹⁴ Gemiddelde van 21 juni tot 31 december 1961.

X - 2. — VALUTA'S VAN DE LIDSTATEN VAN DE E.M.A.

parikoers tegenover de dollar, marges van de aan- en verkoopkoersen van de centrale banken
en uiterste noteringen te Brussel op 31 maart 1962

| Land | Parikoers (of gemiddelde koers) tegenover de U.S.-dollar 1 | Marges van de koers van de U.S.-dollar in pct. van de parikoers (of van de gemiddelde dollarakoers) | | Uiterste noteringen te Brussel | | |
|---------------------------|--|---|----------------------|--------------------------------|-----------|-----------|
| | | Verkoop (+) | Aankoop (-) | aankoop 4 | verkoop 5 | voor : |
| | | | | in Belgische franken | | |
| Oostenrijk | 26,— sch. | + 0,769 | - 0,769 | 189,4080 | 195,2519 | 100 sch. |
| België | 50,— BF | + 0,750 | - 0,750 | — | — | — |
| Denemarken | 6,90714 DK | + 0,729 | - 0,719 | 7,1325 | 7,3459 | 1 DK |
| Frankrijk | 4,93706 NF | + 0,748 | - 0,751 | 9,9769 | 10,2806 | 1 NF |
| Duitsland | 4,— DM | + 0,750 | - 0,750 | 12,3139 | 12,6889 | 1 DM |
| Griekenland | 30,— Dr. | + 0,500 | - 0,500 | — | — | — |
| IJsland | 43,— IJsl. K. | + 0,1395 | - 0,11628 | — | — | — |
| Italië | 625,— Lires | + 0,720 | - 0,720 | 7,8832 | 8,1184 | 100 Lires |
| Nederland | 3,62 Fl. | + 0,7596 | - 0,7596 | 13,6052 | 14,0223 | 1 Fl. |
| Noorwegen | 7,14286 NK | + 0,800 | - 0,740 | 6,8924 | 7,1050 | 1 NK |
| Portugal | 28,75 Esc. | + 1,148 | - 1,148 | 170,6499 | 177,2519 | 100 Esc. |
| Spanje | 60,— Peseta | + 0,750 | - 0,750 | — | — | — |
| Zweden | 5,17321 Z.K. | + 0,759 | - 0,739 | 9,5203 | 9,8101 | 1 Z.K. |
| Zwitserland | 4,37282 Z.F. | + 1,765 | - 1,780 | 11,1517 | 11,7287 | 1 Z.F. |
| Turkije | 9,— T.P. | + 0,500 | — | — | — | — |
| Verenigd-Koninkrijk | 2,80 £ ² | + 0,714 ³ | - 0,714 ³ | 9137,9575 | 142,0575 | 1 £ |

¹ I.M.F.-parikoers, behalve voor Portugal en Zwitserland, de aangeduide parikoers voor die landen is diegene die toegepast wordt door de centrale bank.
² Notering uitgedrukt in U.S.-dollars per pond sterling.
³ De marges van het Verenigd-Koninkrijk kunnen niet geheel met die van de andere landen vergeleken worden; zij zijn de grenzen waartussen het pond, uitgedrukt in U.S.-dollars, schommelt, terwijl voor de andere landen de marges de grenzen aanduiden van de U.S.-dollarschommelingen, uitgedrukt in nationale munt.
⁴ (Parikoers van de BF tegenover de U.S.-dollar — marge uitgedrukt in BF van de aankoopkoers van de Nationale Bank van België voor de U.S.-dollar) : (Muntpariteit van de lidstaat tegenover de U.S.-dollar + marge, uitgedrukt in de munt van deze lidstaat, van de verkoopkoers van de centrale bank van deze lidstaat voor de U.S.-dollar).
⁵ (Parikoers in BF tegenover de U.S.-dollar + marge uitgedrukt in BF van de verkoopkoers van de Nationale Bank van België voor de U.S.-dollar) : (Muntpariteit van de lidstaat tegenover de U.S.-dollar — marge, uitgedrukt in de munt van deze lidstaat, van de aankoopkoers van de centrale bank van deze lidstaat voor de U.S.-dollar).

XI. — RIJKSFINANCIËN

1. — STAND VAN DE SCHATKIST ¹

Bron : Ministerie van Financiën.

(miljarden franken)

| Tijdvak | Uitvoering van de gewone begroting | | | Uitvoering van de buitengewone begroting | | | Totaal begrotingssaldo (7) = (3) + (8) | Financiering van het begrotingssaldo | | | | |
|----------------------|------------------------------------|--------------------|--------------------------|--|--------------------|--------------------------|---|---|--------------------------------------|--|---------------------------|---|
| | Uitgaven (1) | Ontvangsten (2) | Saldo (3) = (2) - (1) | Uitgaven (4) | Ontvangsten (5) | Saldo (6) = (5) - (4) | | Binnenlandse gevestigde leningen (8) | Binnenlandse vlottende schuld (9) | Buitenlandse gevestigde leningen en vlottende schuld (10) | Gelden van derden (11) | Incasso (vormvermindering - vermindering +) (12) |
| 1957 | 88,0 | 95,8 | + 7,8 | 15,3 | 0,3 | -15,0 | - 7,2 | + 7,9 | - 0,2 | + 2,5 | - 2,1 | - 0,9 |
| 1958 | 101,4 | 94,3 | - 7,1 | 18,0 | 0,4 | -17,6 | -24,7 | +10,7 | +12,8 | + 3,9 | - 1,7 | - 1,0 |
| 1959 | 108,4 | 100,2 | - 8,2 | 18,1 | 0,2 | -17,9 | -26,1 | +20,3 | + 0,2 | + 5,2 | - 1,0 | + 1,4 |
| 1960 | 111,2 | 108,1 | - 3,1 | 23,7 | 0,3 | -23,4 | -26,5 | +27,1 | - 9,4 | +10,6 | - 0,2 | - 1,6 |
| 1961 | 126,0 | 120,4 | - 5,6 | 14,6 | 0,4 | -14,2 | -19,8 | +13,0 | + 5,5 | + 3,4 | - 2,5 | + 0,4 |
| 1960 Eerste 3 m. ... | 30,0 | 25,7 | - 4,3 | 5,6 | 0,1 | - 5,5 | - 9,8 | +12,7 | - 2,9 | - 0,8 | + 0,8 | ... |
| Eerste 6 m. ... | 58,3 | 51,4 | - 6,9 | 11,8 | 0,1 | -11,7 | -18,6 | +20,4 | - 4,6 | + 2,6 | + 1,6 | - 1,4 |
| Eerste 9 m. ... | 84,0 | 81,9 | - 2,1 | 17,5 | 0,2 | -17,3 | -19,4 | +20,4 | - 4,3 | + 3,9 | + 0,5 | - 1,1 |
| 1961 Eerste 3 m. ... | 34,1 | 29,1 | - 5,0 | 3,5 | ... | - 3,5 | - 8,5 | + 0,4 | + 6,0 | + 4,7 | - 1,5 | - 1,1 |
| Eerste 6 m. ... | 66,8 | 58,3 | - 8,5 | 6,2 | 0,1 | - 6,1 | -14,6 | + 7,2 | + 3,2 | + 5,7 | - 1,7 | + 0,2 |
| Eerste 9 m. ... | 95,8 | 88,2 | - 7,6 | 9,1 | 0,2 | - 8,9 | -16,5 | + 7,2 | + 6,1 | + 4,1 | - 1,6 | + 0,7 |
| 1960 December | 10,7 | 9,7 | - 1,0 | 3,2 | 0,1 | - 3,1 | - 4,1 | + 4,1 | - 3,7 | + 3,8 | + 0,9 | - 1,0 |
| 1961 Januari | 13,7 | 11,4 | - 2,3 | 1,8 | ... | - 1,8 | - 4,1 | + 0,4 | + 3,5 | + 2,0 | - 1,5 | - 0,3 |
| Februari | 11,0 | 8,1 | - 2,9 | 1,0 | ... | - 1,0 | - 3,9 | ... | + 1,8 | + 2,9 | - 0,9 | + 0,1 |
| Maart | 9,4 | 9,6 | + 0,2 | 0,7 | ... | - 0,7 | - 0,5 | ... | + 0,7 | - 0,2 | + 0,9 | - 0,9 |
| April | 11,9 | 8,0 | - 3,9 | 0,7 | ... | - 0,7 | - 4,6 | ... | + 3,2 | + 0,7 | - 0,1 | + 0,8 |
| Mei | 9,5 | 9,6 | + 0,1 | 0,9 | ... | - 0,9 | - 0,8 | ... | + 0,3 | + 0,5 | - 0,4 | + 0,4 |
| Juni | 11,2 | 11,4 | + 0,2 | 1,0 | 0,1 | - 0,9 | - 0,7 | + 6,8 | - 6,3 | - 0,3 | + 0,3 | + 0,2 |
| Juli | 10,9 | 13,0 | + 2,1 | 0,8 | ... | - 0,8 | + 1,3 | ... | - 0,9 | - 0,2 | - 0,2 | ... |
| Augustus | 7,8 | 8,4 | + 0,6 | 1,1 | ... | - 1,1 | - 0,5 | ... | + 2,0 | - 1,3 | ... | - 0,2 |
| September ... | 10,3 | 8,6 | - 1,7 | 1,0 | ... | - 1,0 | - 2,7 | ... | + 1,9 | - 0,1 | + 0,3 | + 0,6 |
| Oktober | 10,2 | 10,2 | ... | 1,2 | 0,1 | - 1,1 | - 1,1 | + 5,8 | - 1,8 | - 0,1 | - 2,7 | - 0,1 |
| November | 8,7 | 9,6 | + 0,9 | 2,0 | ... | - 2,0 | - 1,1 | ... | + 1,8 | - 0,3 | - 0,2 | - 0,2 |
| December | 11,3 | 12,4 | + 1,1 | 2,3 | 0,1 | - 2,2 | - 1,1 | ... | - 0,7 | - 0,2 | + 2,0 | ... |

¹ De gegevens van deze tabel stemmen niet overeen met de cijfers van de officiële stand van de Schatkist, die aan het Parlement wordt medegedeeld. Alle boekhoudverrichtingen geven inderdaad niet gelijktijdig aanleiding tot beweging van gelden. Bijv. de begrotingsaanwijzing van een overschrijving op de begroting voor orde brengt op het ogenblik van de verrichting geen enkele betaling teweeg. De cijfers van onderhavige tabel vertegenwoordigen de werkelijke uitgaven en ontvangsten. De boekhoudcijfers over de uitvoering van de begrotingen worden iedere maand in het *Staatsblad* gepubliceerd in de vorm van een tabel getiteld : « Overzicht van de uitvoering van de begrotingen », opgesteld door het Bestuur der Thesaurie en Staatsschuld.

XI - 2. — BELASTINGONTVANGSTEN ZONDER ONDERSCHIED VAN BEGROTINGSJAAR ¹

Bron : Ministerie van Financiën.

(miljarden franken)

| Maandgemiddelden | Directe belastingen ² | Douanen en accijnzen | Registratierechten ³ | Totaal | waarvan : vooruitbetalingen op de bedrijfsbelasting |
|-----------------------------|-------------------------------------|----------------------|------------------------------------|--------|--|
| 1953 | 2,5 | 1,1 | 2,0 | 5,6 | 0,26 |
| 1954 | 2,7 | 1,1 | 2,1 | 5,9 | 0,28 |
| 1955 | 2,7 | 1,3 | 2,3 | 6,3 | 0,33 |
| 1956 | 2,9 | 1,4 | 2,6 | 6,9 | 0,41 |
| 1957 | 3,2 | 1,4 | 2,8 | 7,4 | 0,41 |
| 1958 | 3,1 | 1,5 | 2,7 | 7,3 | 0,36 |
| 1959 | 3,2 | 1,7 | 3,0 | 7,9 | 0,40 |
| 1960 | 3,5 | 1,8 | 3,2 | 8,5 | 0,51 |
| 1961 | 3,6 | 2,0 | 3,7 | 9,3 | 0,53 |
| 1959 Eerste 9 maanden | 3,5 | 1,6 | 2,9 | 8,0 | 0,51 |
| 1960 Eerste 3 maanden | 3,6 | 1,7 | 3,0 | 8,3 | 0,52 |
| Eerste 6 maanden | 3,4 | 1,8 | 3,1 | 8,3 | 0,32 |
| Eerste 9 maanden | 3,8 | 1,8 | 3,1 | 8,7 | 0,67 |
| 1961 Eerste 3 maanden | 3,7 | 1,9 | 3,5 | 9,1 | 0,38 |
| Eerste 6 maanden | 3,6 | 2,0 | 3,6 | 9,2 | 0,35 |
| Eerste 9 maanden | 3,7 | 2,0 | 3,6 | 9,3 | 0,69 |
| 1961 Februari | 2,3 | 1,8 | 3,2 | 7,3 | 0,02 |
| Maart | 2,7 | 2,2 | 4,3 | 9,2 | 0,04 |
| April | 2,4 | 1,9 | 3,3 | 7,6 | 0,06 |
| Mei | 3,8 | 1,9 | 3,7 | 9,4 | 0,04 |
| Juni | 4,8 | 2,2 | 3,8 | 10,8 | 0,86 |
| Juli | 6,9 | 1,9 | 3,6 | 12,4 | 4,06 |
| Augustus | 2,4 | 2,0 | 3,6 | 8,0 | ... |
| September | 2,5 | 2,0 | 3,7 | 8,2 | 0,01 |
| Oktober | 3,8 | 1,9 | 4,0 | 9,7 | 0,05 |
| November | 2,9 | 2,0 | 3,9 | 8,8 | 0,04 |
| December | 3,1 | 2,1 | 4,3 | 9,5 | 0,08 |
| 1962 Januari | 6,6 | 1,8 | 3,8 | 12,2 | 1,08 |
| Februari | 2,6 | 2,0 | 3,6 | 8,2 | 0,01 |

¹ Excl. de provinciale en gemeentelijke opcentiemen, de ontvangsten van de muntsaneringsbelastingen en de ontvangsten voor rekening van Kongo en Ruanda-Urundi.

² Incl. de bij voorbaat betaalde bedrijfsbelasting.

³ De overdrachtstaks werd op 5 mei 1961 van 5 pct. op 6 pct. gebracht (wet van 14 februari 1961 - *Belgisch Staatsblad* van 15 februari 1961, blz. 936, in werking getreden door het K.B. van 3 mei 1961, *Belgisch Staatsblad* van 5 mei 1961, p. 3.940).

XI - 2. — BELASTINGONTVANGSTEN ZONDER ONDERSCHIED VAN BEGROTINGSJAAR

(miljarden franken)

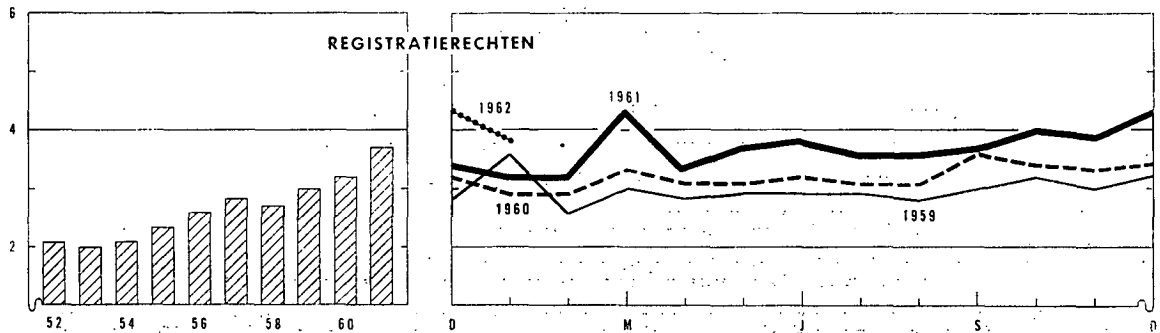
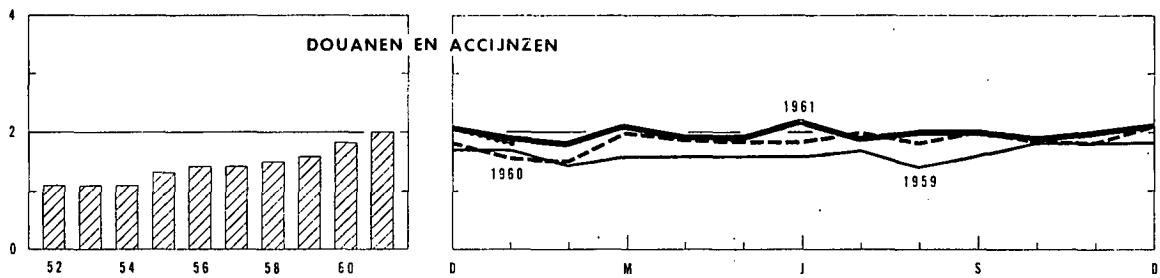
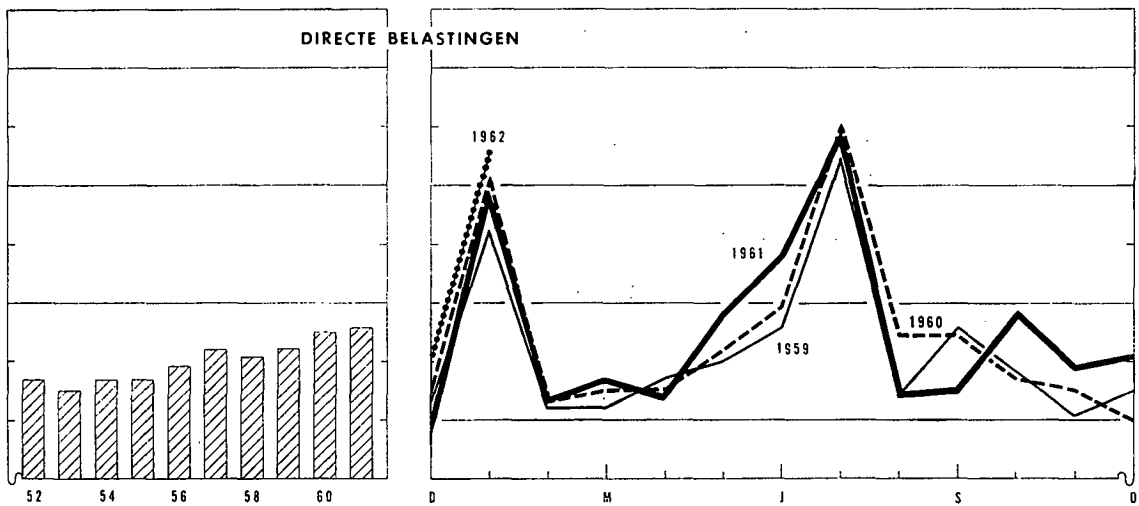
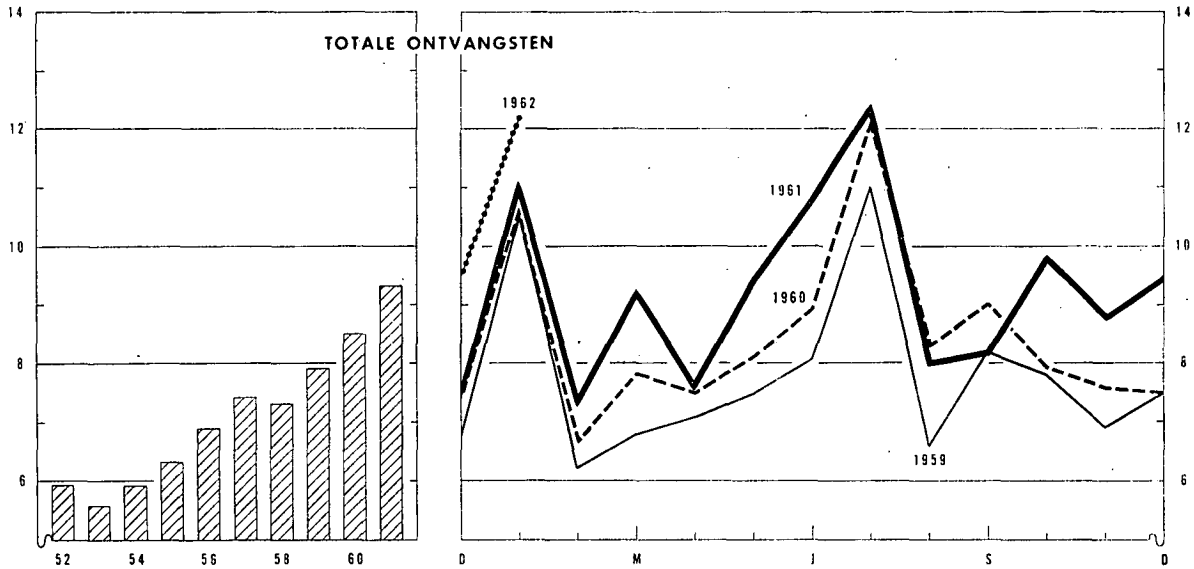

XI - 3. — BELASTINGONTVANGSTEN (per begrotingsjaar) ¹

(miljarden franken)

Bron : Ministerie van Financiën.

A : werkelijke ontvangsten.
B : verschillen ten opzichte van de begrotingsramingen.

| Begrotingsjaar | Directe belastingen ² | | Dounen en Accijnzen | | Registratierechten | | Totaal | | |
|---------------------------|----------------------------------|-------|---------------------|-------|--------------------|-------|--------|-------|-------|
| | A | B | A | B | A | B | A | B | |
| 1952 | 31,7 | + 2,6 | 13,7 | + 1,0 | 24,8 | + 2,5 | 70,2 | + 6,1 | |
| 1953 | 32,7 | - 1,5 | 13,2 | + 0,3 | 24,0 | - 0,1 | 69,9 | - 1,3 | |
| 1954 | 30,3 | - 3,4 | 13,4 | + 0,4 | 24,7 | - 0,6 | 68,4 | - 3,6 | |
| 1955 | 32,2 | - 1,6 | 15,7 | + 0,6 | 28,0 | + 2,6 | 75,9 | + 1,6 | |
| 1956 | 35,0 | + 2,8 | 16,6 | + 1,0 | 31,4 | + 1,7 | 83,0 | + 5,5 | |
| 1957 | 38,5 | + 3,9 | 17,6 | + 1,0 | 33,2 | + 1,8 | 89,3 | + 6,7 | |
| 1958 | 36,1 | - 1,8 | 18,1 | - 0,3 | 32,9 | - 2,0 | 87,1 | - 4,1 | |
| 1959 | 39,5 | + 0,8 | 19,6 | - 0,6 | 35,9 | + 0,2 | 95,0 | + 0,4 | |
| 1960 | 41,4 | + 0,9 | 22,0 | - 0,9 | 38,5 | - 0,1 | 101,9 | - 0,1 | |
| 1960 Eerste 12 maanden .. | 35,9 | + 1,0 | 21,6 | - 0,8 | 38,4 | - 0,2 | 95,9 | ... | |
| 1961 Eerste 12 maanden .. | 38,0 | - 0,9 | 23,3 | + 1,1 | 44,6 | - 1,9 | 105,9 | - 1,7 | |
| Begrotingsjaar 1961 | 1961 Januari | 2,2 | - 0,1 | 1,4 | + 0,1 | 3,2 | - 0,5 | 6,8 | - 0,5 |
| | Februari | 1,3 | - 0,1 | 1,8 | + 0,2 | 3,2 | - 0,3 | 6,3 | - 0,2 |
| | Maart | 2,0 | ... | 2,1 | + 0,2 | 4,3 | + 0,2 | 8,4 | + 0,4 |
| | April | 2,4 | ... | 1,9 | - 0,1 | 3,3 | - 0,5 | 7,6 | - 0,6 |
| | Mei | 3,8 | + 0,2 | 1,9 | + 0,1 | 3,7 | - 0,1 | 9,4 | + 0,2 |
| | Juni | 4,8 | + 0,7 | 2,2 | + 0,3 | 3,8 | ... | 10,8 | + 1,0 |
| | Juli | 6,9 | - 0,8 | 1,9 | - 0,1 | 3,6 | - 0,1 | 12,4 | - 1,0 |
| | Augustus | 2,4 | - 0,1 | 2,0 | + 0,1 | 3,6 | - 0,1 | 8,0 | - 0,1 |
| | September | 2,5 | - 0,1 | 2,0 | ... | 3,7 | - 0,4 | 8,2 | - 0,5 |
| | Oktober | 3,8 | ... | 1,9 | ... | 4,0 | - 0,2 | 9,7 | - 0,2 |
| | November | 2,9 | - 0,4 | 2,0 | + 0,2 | 3,9 | ... | 8,8 | - 0,2 |
| | December | 3,1 | - 0,1 | 2,1 | ... | 4,3 | + 0,2 | 9,5 | + 0,1 |
| 1962 | 1962 Januari | 4,1 | - 0,4 | 0,4 | ... | ... | ... | 4,5 | - 0,4 |
| | Februari | 1,1 | - 0,1 | ... | ... | ... | ... | 1,1 | - 0,1 |
| Begr. 1962 | 1962 Januari | 2,5 | ... | 1,4 | ... | 3,8 | - 0,1 | 7,7 | - 0,1 |
| | Februari | 1,5 | ... | 2,0 | + 0,2 | 3,6 | - 0,1 | 7,1 | + 0,1 |

¹ Excl. de provinciale en gemeentelijke opcentiemen, de ontvangsten van de muntsaneringsbelastingen en de ontvangsten voor rekening van Kongo en Ruanda-Urundi.
² Incl. de bij voorbaat betaalde bedrijfsbelasting.

XI - 4. — INDELING VAN DE BELASTINGONTVANGSTEN ¹

(miljarden franken)

Bron : Ministerie van Financiën.

| | Dienstjaar 1961 ² | | Dienstjaar 1961 : februari 1961 | | Dienstjaar 1962 : februari 1962 | |
|---|------------------------------|--------------------|---------------------------------|--------------------|---------------------------------|--------------------|
| | Opbrengsten | Begrotingsramingen | Opbrengsten | Begrotingsramingen | Opbrengsten | Begrotingsramingen |
| I. Directe belastingen ³ | 43,2 | 44,6 | 1,3 | 1,4 | 1,5 | 1,5 |
| Grondbelasting | 0,5 | 0,5 | ... | ... | ... | ... |
| Mobiliënbelasting | 4,3 | 3,9 | 0,1 | 0,1 | 0,1 | 0,1 |
| Bedrijfsbelasting ³ | 27,9 | 29,0 | 0,9 | 0,9 | 1,0 | 1,0 |
| Aanvullende personele belasting ... | 4,6 | 4,5 | 0,1 | 0,1 | 0,2 | 0,2 |
| Nationale crisisbelasting | 2,3 | 2,2 | ... | ... | ... | ... |
| Verkeersbelasting op autovoertuigen | 2,9 | 2,8 | 0,2 | 0,2 | 0,2 | 0,2 |
| Diversen ⁴ | 0,7 | 1,7 | ... | 0,1 | ... | ... |
| II. Douanen en accijnzen | 23,7 | 22,7 | 1,8 | 1,6 | 2,0 | 1,8 |
| waarvan douanen | 6,5 | 5,9 | 0,5 | 0,5 | 0,5 | 0,6 |
| accijnzen | 16,2 | 16,6 | 0,2 | 1,1 | 1,3 | 1,2 |
| bijzondere verbruikstaksen | 0,8 | | 0,1 | | 0,1 | |
| III. Registratie | 44,6 | 46,5 | 3,2 | 3,5 | 3,6 | 3,7 |
| waarvan registratie | 4,4 | 4,0 | 0,3 | 0,3 | 0,3 | 0,3 |
| erfenissen | 2,4 | 2,0 | 0,1 | 0,1 | 0,2 | 0,2 |
| zegel en gelijkgest. taksen | 37,3 | 40,1 | 2,7 | 3,1 | 3,1 | 3,2 |
| Totaal ... | 111,5 | 113,8 | 6,3 | 6,5 | 7,1 | 7,0 |
| Verskil t.o.v. de begrotingsramingen ... | - 2,3 | | - 0,2 | | + 0,1 | |

¹ Excl. de provinciale en gemeentelijke opcentiemen, de ontvangsten van de muntsaneringsbelastingen en de ontvangsten voor rekening van Kongo en Ruanda-Urundi.
² Het op 1 januari 1961 aangevangen begrotingsjaar 1961 zal op 31 maart 1962 afgesloten worden.
³ Incl. de bij voorbaat betaalde bedrijfsbelasting.
⁴ Incl. de geïnde of terugbetaalde bedragen betreffende de afgesloten dienstjaren.
N. B. — De termijn van invordering der directe belastingen is langer dan het kalenderjaar. Voor deze belastingen zijn de cijfers dus maar definitief na het afsluiten van het begrotingsjaar.
— De statistieken betreffende de stand van de Rijksschuld zijn opgenomen onder hoofdstuk XVI.
— Het Belgisch Staatsblad publiceert maandelijks volledige en omstandige gegevens over de fiscale ontvangsten.

Bibliografische referenties : Tijdschrift voor Documentatie (Ministerie van Financiën). — Statistisch Jaarboek voor België. — Statistisch Tijdschrift van het N.I.S. — Belgisch Staatsblad (zie noot 1, van tabel XI - 1). — Tijdschrift voor Documentatie en Voorlichting (N.B.B.) : XXXVIe jaargang, Deel II, Nr 5, november 1961 : « De begrotingen voor 1961 en 1962 ».

XIII. — GELDSCEPPENDE INSTELLINGEN

1. — GEZAMENLIJKE BALANSEN VAN DE GELDSCEPPENDE INSTELLINGEN

(miljarden franken)

| Einde periode | Geldhoeveelheid | Quasi-monetaire liquiditeiten | | | Totaal van de geldhoeveelheid en van de quasi-monetaire liquiditeiten (5) = (1) tot (4) | Goud- en nettodevizeenvoorraad | Vorderingen op de overheid | | | | Discontokredieten, voorschotten en acceptkredieten aan bedrijven en particulieren gevestigd in België | | Obligatieleeningen van de depositobanken | Vorderingen en schulden tegenover niet geldscheppende financiële instellingen | Diversen 2 | | | | | | |
|-----------------------|-----------------|---|--|----------------------------|--|--------------------------------|----------------------------|--------------------------------------|--|---------|---|--|--|---|------------|-------------------------|--------------------------------------|--|--------|--|--|
| | | In handen van de bedrijven en particulieren | | In handen van de Schatkist | | | Vorderingen op de Staat | Netto-vorderingen op het Rentenfonds | Vorderingen op de andere openbare besturen | Totaal | Gefinancierd door de geldscheppende instellingen | pro memorie : gefinancierd door en buiten de geldscheppende instellingen | | | | | | | | | |
| | | Deposito's 1 in Belgische franken | Deposito's in buitenlandse geldsoorten | | | | | | | | | | | | | Vorderingen op de Staat | Netto-vorderingen op het Rentenfonds | Vorderingen op de andere openbare besturen | Totaal | Gefinancierd door de geldscheppende instellingen | pro memorie : gefinancierd door en buiten de geldscheppende instellingen |
| | | | | | | | | | | | | | | | | | | | | | |
| (1) | (2) | (3) | (4) | (5) = (1) tot (4) | (6) | (7) | (8) | (9) | (10) = (7) tot (9) | (11) | (12) | (13) | (14) | (15) | | | | | | | |
| 1955 Maart | 184,7 | 22,3 | 1,7 | 0,1 | 208,8 | 51,4 | 120,4 | 0,1 | 2,5 | 123,0 | 41,4 | 49,6 | - 3,2 | + 1,3 | - 5,1 | | | | | | |
| Juni | 187,6 | 22,4 | 1,7 | 0,1 | 211,8 | 50,8 | 121,1 | 0,9 | 3,3 | 125,3 | 43,0 | 50,1 | - 3,4 | + 1,3 | - 5,2 | | | | | | |
| September | 187,4 | 22,2 | 2,0 | 0,1 | 211,7 | 52,4 | 120,9 | 1,4 | 4,1 | 126,4 | 41,4 | 49,5 | - 3,5 | + 1,3 | - 6,3 | | | | | | |
| December | 192,5 | 23,4 | 2,4 | 0,1 | 218,4 | 54,7 | 122,3 | 0,7 | 5,0 | 128,0 | 44,4 | 52,0 | - 3,8 | + 1,3 | - 6,2 | | | | | | |
| 1956 Maart | 191,0 | 24,5 | 2,4 | 0,1 | 218,0 | 57,5 | 121,8 | 0,7 | 4,1 | 126,6 | 43,4 | 52,0 | - 4,0 | + 1,1 | - 6,6 | | | | | | |
| Juni | 195,1 | 24,5 | 2,8 | 0,1 | 222,5 | 58,5 | 124,2 | 1,4 | 4,1 | 129,7 | 42,1 | 52,6 | - 4,1 | + 1,4 | - 5,1 | | | | | | |
| September | 196,0 | 23,6 | 2,6 | ... | 222,2 | 56,4 | 123,4 | 1,3 | 5,0 | 129,7 | 45,1 | 55,3 | - 4,2 | + 1,4 | - 6,2 | | | | | | |
| December | 198,3 | 22,3 | 3,2 | ... | 223,8 | 54,0 | 123,4 | 2,0 | 5,6 | 131,0 | 49,0 | 58,4 | - 4,3 | + 1,2 | - 7,1 | | | | | | |
| 1957 Maart | 198,2 | 23,3 | 3,3 | ... | 224,8 | 50,4 | 128,6 | 0,7 | 4,0 | 133,3 | 50,1 | 60,3 | - 4,4 | + 1,2 | - 5,8 | | | | | | |
| Juni | 201,9 | 21,9 | 3,3 | ... | 227,1 | 51,5 | 127,5 | 1,8 | 4,2 | 133,5 | 50,9 | 61,0 | - 4,4 | + 1,0 | - 5,4 | | | | | | |
| September | 194,4 | 22,1 | 3,9 | ... | 220,4 | 49,3 | 124,3 | 1,2 | 4,2 | 129,7 | 50,9 | 60,0 | - 4,5 | + 1,3 | - 6,3 | | | | | | |
| December | 198,0 | 23,4 | 3,2 | 0,2 | 224,8 | 55,9 | 121,8 | 1,7 | 4,3 | 127,8 | 52,3 | 61,5 | - 4,9 | + 1,3 | - 7,6 | | | | | | |
| <i>Nieuwe reeks 3</i> | | | | | | | | | | | | | | | | | | | | | |
| 1957 December | 198,0 | 23,4 | 3,2 | 0,2 | 224,8 | 56,1 | 121,6 | 1,7 | 1,8 | 125,1 | 52,3 | 61,5 | - 4,9 | + 2,3 | - 6,1 | | | | | | |
| 1958 Maart | 197,0 | 25,4 | 3,0 | 0,4 | 225,8 | 60,2 | 122,5 | 0,4 | 2,0 | 124,9 | 48,8 | 60,2 | - 5,3 | + 2,8 | - 5,6 | | | | | | |
| Juni | 206,1 | 25,0 | 2,5 | 0,5 | 234,1 | 66,2 | 125,0 | 2,0 | 2,2 | 129,2 | 45,7 | 58,3 | - 5,8 | + 3,0 | - 4,2 | | | | | | |
| September 4 | 202,0 | 26,9 | 2,6 | 0,5 | 232,0 | 70,1 | 120,4 | 3,7 | 1,7 | 125,8 | 43,5 | 55,8 | - 6,3 | + 3,6 | - 4,7 | | | | | | |
| December | 209,5 | 27,4 | 2,6 | 0,6 | 240,1 | 72,1 | 126,4 | 4,1 | 2,1 | 132,6 | 43,7 | 56,3 | - 6,6 | + 4,1 | - 5,8 | | | | | | |
| 1959 Maart | 209,7 | 30,1 | 3,3 | 0,7 | 243,8 | 70,3 | 129,5 | 3,9 | 2,9 | 136,3 | 45,2 | 55,9 | - 6,8 | + 4,4 | - 5,6 | | | | | | |
| Juni | 214,1 | 29,2 | 3,1 | 0,6 | 247,0 | 69,7 | 129,6 | 5,0 | 3,9 | 138,5 | 44,8 | 55,8 | - 6,9 | + 4,7 | - 3,8 | | | | | | |
| September | 209,6 | 30,9 | 3,1 | 0,6 | 244,2 | 71,2 | 128,0 | 2,0 | 4,0 | 134,0 | 45,1 | 55,9 | - 6,9 | + 5,3 | - 4,5 | | | | | | |
| December | 216,3 | 31,5 | 4,3 | 0,5 | 252,6 | 70,7 | 132,4 | 4,6 | 4,0 | 141,0 | 48,1 | 59,6 | - 6,9 | + 5,1 | - 5,4 | | | | | | |
| 1960 Maart | 212,5 | 36,1 | 4,8 | 0,5 | 253,9 | 72,8 | 133,6 | 2,0 | 4,3 | 139,9 | 48,5 | 60,1 | - 6,9 | + 5,6 | - 6,0 | | | | | | |
| Juni | 219,9 | 33,5 | 5,8 | 0,3 | 259,5 | 74,5 | 136,2 | 2,1 | 4,5 | 142,8 | 49,2 | 61,2 | - 7,0 | + 5,6 | - 5,6 | | | | | | |
| September | 214,2 | 33,7 | 8,0 | 0,3 | 256,2 | 67,2 | 142,7 | 3,9 | 3,7 | 150,3 | 48,8 | 60,1 | - 7,2 | + 5,3 | - 8,2 | | | | | | |
| December | 220,4 | 34,7 | 7,2 | 0,2 | 262,5 | 75,0 | 135,9 | 5,8 | 4,7 | 146,4 | 53,0 | 65,4 | - 7,6 | + 4,9 | - 9,2 | | | | | | |
| 1961 Maart | 222,6 | 37,5 | 7,9 | 0,1 | 268,1 | 73,3 | 143,6 | 4,0 | 4,2 | 151,8 | 51,4 | 64,5 | - 7,9 | + 5,4 | - 5,9 | | | | | | |
| Juni | 226,8 | 38,0 | 7,9 | 0,1 | 272,8 | 68,2 | 149,3 | 4,1 | 4,7 | 158,1 | 54,1 | 67,3 | - 8,2 | + 6,1 | - 5,5 | | | | | | |
| September | 228,6 | 41,1 | 8,4 | ... | 278,1 | v 70,6 | v 154,6 | 3,5 | v 4,6 | v 162,7 | 54,6 | 69,7 | - 8,4 | v + 5,8 | v - 7,2 | | | | | | |
| December | 237,4 | 43,6 | 8,0 | ... | 289,0 | v 77,4 | v 147,2 | 5,2 | v 7,9 | v 160,3 | 61,1 | 75,2 | - 8,6 | v + 6,1 | v - 7,3 | | | | | | |

1 Deze deposito's omvatten de termijndeposito's en de spaarboekjes.

2 Deze rubriek omvat voornamelijk het saldo van de verrichtingen op halflange en lange termijn van het Muntfonds en de N.K.B.K., van de niet elders ingedeelde vorderingen op en schulden tegenover ingezetenen, de salderingsrekeningen, de verschillen tussen de vastleggingen en participaties eensdeels en de eigen middelen anderdeels.

3 De invoering van een meer gedetailleerde indeling van de vorderingen der geldscheppende instellingen op de overheid bracht, vanaf december 1957, een wijziging mede van de volgende rubrieken : « Goud- en nettodevizeenvoorraad » ; « Vorderingen op de Staat » ; « Vorderingen op de andere openbare besturen » ; « Totaal van de vorderingen op de overheid » ; « Vorderingen en schulden tegenover niet geldscheppende financiële instellingen » en « Diversen ».

4 Dank zij een nieuwe indeling werden, sedert september 1958, de rekeningen op meer dan een maand van de financiële maatschappijen bij de banken niet meer opgenomen onder de rubriek « Geldhoeveelheid » doch onder de rubriek « Quasi-monetaire liquiditeiten in handen van de bedrijven en particulieren : deposito's in Belgische franken ».

N. B. — Voor de wijze van opstelling van deze tabel, zie *Tijdschrift voor Documentatie en Voorlichting*, XXIVe jaargang, deel II, nr 6, december 1949 — XXXe jaargang, deel II, nr 5, november 1955 — XXXIIIe jaargang, deel II, nr 5, november 1958.

— Voor de indeling van de « Geldhoeveelheid », zie tabel 4, hoofdstuk XIII.

— Voor de indeling van de « Goud- en nettodevizeenvoorraad », zie tabel 5, hoofdstuk XIII.

**XIII - 2. — DE BALANSEN VAN DE NATIONALE BANK VAN BELGIË,
DE GELDSCHEPPENDE OPENBARE INSTELLINGEN EN DE DEPOSITOBANKEN**

(miljarden franken)

Activa

| | Nationale Bank van België | | | | | | Geldscheppende openbare instellingen ¹ | | Depositobanken | | Totaal | |
|---|---------------------------|---------------|-----------------|-----------------|--------------|-----------------|---|--------------|----------------|--------------|---------------|--------------|
| | 31 august. 1961 | 30 sept. 1961 | 31 oktober 1961 | 30 novemb. 1961 | 31 dec. 1961 | 31 januari 1962 | 30 sept. 1961 | 31 dec. 1961 | 30 sept. 1961 | 31 dec. 1961 | 30 sept. 1961 | 31 dec. 1961 |
| A. Vorderingen op het buitenland : | | | | | | | | | | | | |
| 1. Goud | 57,5 | 58,3 | 60,1 | 61,7 | 62,4 | 63,9 | — | — | — | — | 58,3 | 62,4 |
| 2. Deelneming in het I.M.F. | 7,4 | 7,4 | 8,0 | 8,0 | 8,0 | 8,0 | — | — | — | — | 7,4 | 8,0 |
| 3. Aandelen en obligaties | 0,1 | 0,1 | 0,1 | 0,1 | 0,1 | 0,1 | — | — | v 1,0 | v 0,9 | v 1,1 | v 1,0 |
| 4. Uitvoeraccepten in Belgische franken | ... | 1,2 | 1,5 | 0,7 | 2,4 | ... | 1,6 | 0,6 | 0,7 | 0,6 | 3,5 | 3,6 |
| 5. Vordering op de E.B.U. ² | 0,7 | 0,7 | 0,4 | 0,4 | 0,4 | 0,4 | — | — | — | — | 0,7 | 0,4 |
| 6. Andere : | | | | | | | | | | | | |
| a) in convertibele deviezen | 18,9 | 19,3 | 20,4 | 20,2 | 20,4 | 19,3 | — | — | 14,2 | 15,2 | 33,5 | 35,6 |
| b) overige ³ | 0,1 | ... | 0,1 | ... | 0,1 | ... | — | — | 2,3 | 1,8 | 2,3 | 1,9 |
| 7. Statistische aanpassing | — | — | — | — | — | — | — | — | v-0,4 | v-0,3 | v-0,4 | v-0,3 |
| Totaal van de vorderingen op het buitenl. | 84,7 | 87,0 | 90,6 | 91,1 | 93,8 | 91,7 | 1,6 | 0,6 | v 17,8 | v 18,2 | v 106,4 | v 112,6 |
| waarvan : direct opeisbare ⁴ | 77,2 | 78,4 | 81,0 | 82,3 | 83,3 | 83,6 | — | — | 12,1 | 12,6 | 90,5 | 95,9 |
| andere ⁵ | 7,5 | 8,6 | 9,6 | 8,8 | 10,5 | 8,1 | 1,6 | 0,6 | v 5,7 | v 5,6 | v 15,9 | v 16,7 |
| B. Vorderingen op de binnenlandse geldscheppende sector : | | | | | | | | | | | | |
| 1. Munten en biljetten | 0,6 | 0,6 | 0,6 | 0,6 | 0,5 | 0,5 | ... | ... | 2,1 | 2,3 | 2,7 | 2,8 |
| 2. Andere : | | | | | | | | | | | | |
| a) op de Nationale Bank van België | — | — | — | — | — | — | ... | ... | 0,4 | 4,0 | 0,4 | 4,0 |
| b) op de openbare instellingen | ... | ... | ... | ... | ... | ... | ... | ... | 2,1 | 1,8 | 2,1 | 1,8 |
| c) op de depositobanken | ... | ... | ... | ... | ... | ... | ... | 0,3 | 3,7 | 3,0 | 3,7 | 3,3 |
| C. Vorderingen op de binnenlandse niet geldscheppende sector : | | | | | | | | | | | | |
| 1. Op de Staat : | | | | | | | | | | | | |
| a) op ten hoogste één jaar | 9,6 | 9,7 | 8,3 | 8,4 | 6,5 | 5,8 | 34,2 | 34,0 | v 47,6 | v 42,8 | v 91,5 | v 83,3 |
| b) op meer dan één jaar : | | | | | | | | | | | | |
| — obligaties verkrijgbaar door het publiek | 2,3 | 2,3 | 2,3 | 2,3 | 2,3 | 2,3 | 5,1 | 5,1 | v 19,7 | v 20,6 | v 27,1 | v 28,0 |
| — overige | 34,0 | 34,0 | 34,0 | 34,0 | 34,0 | 34,0 | — | — | v 2,0 | v 2,0 | v 36,0 | v 36,0 |
| 2. Op de lagere overheid en de administratieve parastatale instellingen : | | | | | | | | | | | | |
| a) op ten hoogste één jaar | — | — | — | — | — | — | 1,6 | 3,4 | — | — | 1,6 | 3,4 |
| b) op meer dan één jaar : | | | | | | | | | | | | |
| — obligaties verkrijgbaar door het publiek | 0,1 | 0,1 | 0,1 | 0,2 | 0,2 | 0,2 | 0,2 | 0,2 | v 1,9 | v 3,2 | v 2,2 | v 3,6 |
| — overige | — | — | — | — | — | — | — | — | v 0,9 | v 0,9 | v 0,9 | v 0,9 |
| 3. Op de bedrijven, particulieren en parastatale bedrijven : | | | | | | | | | | | | |
| a) accepten | ... | ... | ... | ... | 0,2 | ... | 0,8 | 1,8 | 1,5 | 2,1 | 2,3 | 4,1 |
| b) handelspapier | 1,8 | 1,7 | 1,7 | 1,7 | 2,5 | 2,3 | ... | 0,5 | 22,0 | 24,1 | 23,7 | 27,1 |
| c) voorschotten | ... | ... | ... | ... | ... | ... | 0,5 | ... | 28,0 | 30,0 | 28,5 | 30,0 |
| d) obligaties : | | | | | | | | | | | | |
| — verkrijgbaar door het publiek | ... | ... | ... | ... | ... | ... | — | — | v 2,0 | v 2,0 | v 2,0 | v 2,0 |
| — overige | — | — | — | — | — | — | — | — | v 1,0 | v 1,0 | v 1,0 | v 1,0 |
| 4. Op het Rentenfonds : op ten hoogste één jaar ⁶ | — | — | — | — | — | — | — | — | — | — | — | — |
| 5. Op de parastatale kredietinstellingen : | | | | | | | | | | | | |
| a) op ten hoogste één jaar | ... | ... | ... | ... | ... | ... | — | — | ... | ... | ... | ... |
| b) op meer dan één jaar : | | | | | | | | | | | | |
| — obligaties verkrijgbaar door het publiek | ... | ... | ... | ... | ... | ... | — | — | v 5,9 | v 6,2 | v 5,9 | v 6,2 |
| — overige | — | — | — | — | — | — | 0,2 | 0,2 | v 0,3 | v 0,2 | v 0,5 | v 0,4 |
| D. Andere | 25,9 | 28,5 | 27,9 | 28,5 | 28,6 | 26,6 | 4,4 | 5,0 | 35,4 | 35,5 | 68,4 | 69,1 |
| TOTAAL DER ACTIVA ... | 159,0 | 164,0 | 165,5 | 166,8 | 168,6 | 163,4 | 48,6 | 51,1 | 194,3 | 199,9 | 406,9 | 419,6 |

¹ Bestuur der Postchecks, Belgisch Muntfonds (activa op korte termijn en obligaties), Nationale Kas voor Beroepskrediet (activa op korte termijn), Gemeentekrediet van België (activa die de tegenwaarde vormen van de direct en op ten hoogste één maand opeisbare passiva), Herdiscontering- en Waarborginstituut (activa gefinancierd door een beroep op de geldscheppende instellingen). Voor het Belgisch Muntfonds en de Nationale Kas voor Beroepskrediet is het gebeurlijk overschot van de getelde activa boven de getelde passiva begrepen in rubriek D. « Andere ».

² Bilateraal gemaakte vorderingen op de debiteurlanden, bij de vereffening van de E.B.U.

³ Deze onderrubriek bevat haast uitsluitend Belgische franken waarvan het grootste gedeelte convertibel is. Zij stemt overeen met het totaal van de onderrubrieken b) « In convertibele Belgische franken » en d) « Overige », die men niet zonder veel willekeur van elkaar had kunnen onderscheiden in de tabellen gepubliceerd van blz. 20 tot 27 in het Tijdschrift voor Documentatie en Voorlichting van juli 1961. De onderrubriek c) « In E.B.U.-deviezen en in Belgische franken op de E.B.U.-landen » van dezelfde tabellen, heeft sinds de vereffening van de E.B.U. geen zin meer.

⁴ N.B.B. : totaal der rubrieken A1, 5 en 6.

⁵ N.B.B. : totaal der rubrieken A2, 3 en 4.

⁶ De data, waarop het Rentenfonds geen cijfers heeft gepubliceerd, zijn de vorderingen op het Rentenfonds begrepen in rubriek D. « Andere ».

**XIII - 2. — DE BALANSEN VAN DE NATIONALE BANK VAN BELGIË,
DE GELDSCHEPPENDE OPENBARE INSTELLINGEN EN DE DEPOSITOBANKEN**

(miljarden franken)

Passiva

| | Nationale Bank van België | | | | | | Geldscheppende openbare instellingen ¹ | | Depositobanken | | Totaal | |
|---|---------------------------|---------------|-----------------|-----------------|--------------|-----------------|---|--------------|----------------|--------------|---------------|--------------|
| | 31 august. 1961 | 30 sept. 1961 | 31 oktober 1961 | 30 novemb. 1961 | 31 dec. 1961 | 31 januari 1962 | 30 sept. 1961 | 31 dec. 1961 | 30 sept. 1961 | 31 dec. 1961 | 30 sept. 1961 | 31 dec. 1961 |
| A. Verplichtingen aan het buitenland : | | | | | | | | | | | | |
| 1. I.M.F. | 0,2 | 0,2 | 0,2 | 0,2 | 0,2 | 0,2 | — | — | — | — | 0,2 | 0,2 |
| 2. E.B.U. | — | — | — | — | — | — | — | — | — | — | — | — |
| 3. Andere : | | | | | | | | | | | | |
| a) in convertibele deviezen | ... | ... | ... | ... | ... | ... | — | — | 23,0 | 21,3 | 23,0 | 21,3 |
| b) overige ² | 0,7 | 0,8 | 1,7 | 1,5 | 0,9 | 0,5 | 1,3 | 2,0 | 11,0 | 11,6 | 13,1 | 14,5 |
| 4. Statistische aanpassing | — | — | — | — | — | — | — | — | -0,5 | -0,7 | -0,5 | -0,7 |
| Totaal der verplichtingen aan het buitenl. | 0,9 | 1,0 | 1,9 | 1,7 | 1,1 | 0,7 | 1,3 | 2,0 | 33,5 | 32,2 | 35,8 | 35,3 |
| waarvan : direct opeisbare | 0,9 | 1,0 | 1,9 | 1,7 | 1,1 | 0,7 | 1,3 | 2,0 | 31,3 | 30,0 | 33,6 | 33,1 |
| andere | — | — | — | — | — | — | — | — | 2,2 | 2,2 | 2,2 | 2,2 |
| B. Verplichtingen aan de binnenlandse geldscheppende sector : | | | | | | | | | | | | |
| 1. Munten en biljetten ³ | 2,3 | 2,1 | 2,1 | 2,3 | 2,4 | 2,3 | 0,6 | 0,5 | — | — | 2,7 | 2,9 |
| 2. Andere : | | | | | | | | | | | | |
| a) aan de Nationale Bank van België ... | — | — | — | — | — | — | ... | ... | ... | ... | ... | ... |
| b) aan de openbare instellingen | ... | ... | ... | ... | ... | ... | ... | ... | ... | 0,3 | ... | 0,3 |
| c) aan de depositobanken : | 0,3 | 0,4 | 0,3 | 0,3 | 4,0 | 0,2 | 2,1 | 1,8 | 3,7 | 3,0 | 6,2 | 8,8 |
| C. Verplichtingen aan de binnenlandse niet geldscheppende sector : | | | | | | | | | | | | |
| 1. Chartaal geld ⁴ | 122,5 | 123,8 | 123,8 | 123,3 | 126,7 | 123,4 | 5,3 | 5,5 | — | — | 129,1 | 132,2 |
| 2. Giraal geld : | | | | | | | | | | | | |
| a) aangehouden door de bedrijven en particulieren ⁵ | 0,4 | 0,4 | 0,5 | 0,4 | 0,6 | 0,5 | 28,5 | 29,5 | 60,9 | 65,1 | 89,8 | 95,2 |
| b) aangehouden door de overheid | — | — | — | — | — | — | 9,7 | 10,0 | — | — | 9,7 | 10,0 |
| 3. Quasi monetaire liquiditeiten : | | | | | | | | | | | | |
| a) aangehouden door de bedrijven en particulieren : | | | | | | | | | | | | |
| — deposito's in Belgische franken op meer dan één maand | — | — | — | — | — | — | — | — | 25,2 | 27,3 | 25,2 | 27,3 |
| — deposito's in Belgische franken op depositoboekjes | — | — | — | — | — | — | — | — | 15,9 | 16,3 | 15,9 | 16,3 |
| — deposito's in deviezen | — | — | — | — | — | — | — | — | 8,4 | 8,0 | 8,4 | 8,0 |
| b) aangehouden door de Schatkist | 0,1 | ... | ... | ... | ... | ... | — | — | — | — | ... | ... |
| 4. Obligatieleningen | — | — | — | — | — | — | — | — | 8,4 | 8,6 | 8,4 | 8,6 |
| 5. Andere : | | | | | | | | | | | | |
| a) tegenover het Rentenfonds ⁶ | — | — | — | — | — | — | — | — | — | — | — | — |
| b) tegenover de parast. kredietinstellingen | — | — | — | — | — | — | 0,1 | — | 0,4 | 0,6 | 0,5 | 0,6 |
| c) tegenover de Schatkist | — | — | — | — | — | — | — | — | — | — | — | — |
| D. Andere | 32,7 | 36,3 | 36,9 | 38,8 | 33,8 | 36,3 | 1,0 | 1,8 | 37,9 | 38,5 | 75,2 | 74,1 |
| TOTAAL DER PASSIVA ... | 159,0 | 164,0 | 165,5 | 166,8 | 168,6 | 163,4 | 48,6 | 51,1 | 194,3 | 199,9 | 406,9 | 419,6 |

¹ Bestuur der Postchecks, Belgisch Muntfonds (munten en biljetten), Nationale Kas voor Beroepskrediet (direct en op ten hoogste één maand opeisbare passiva), Gemeentekrediet van België (direct en op ten hoogste één maand opeisbare passiva), Herdiscontering- en Waarborginstituut (passiva t.o.v. geldscheppende instellingen). Voor het Belgisch Muntfonds en de Nationale Kas voor Beroepskrediet is het gebeurlijk overschot van de getelde passiva op de getelde activa begrepen in de rubriek D. « Andere ».

² Deze onderrubriek bevat haast uitsluitend Belgische franken waarvan het grootste gedeelte convertibel is. Zij stemt overeen met het totaal van de onderrubrieken b) « In convertibele Belgische franken » en d) « Overige », die men niet zonder veel willekeur van elkaar had kunnen onderscheiden in de tabellen gepubliceerd van blz. 20 tot 27 in het Tijdschrift voor Documentatie en Voorlichting van juli 1961. De onderrubriek c) « In E.B.U.-deviezen en in Belgische franken op de E.B.U.-landen » van dezelfde tabellen, heeft sinds de vereffening van de E.B.U. geen zin meer.

³ N.B.B. : inclusief de munten en biljetten van de Schatkist, die door andere geldscheppende instellingen dan de Nationale Bank worden aangehouden. Geldscheppende openbare instellingen : alleen de munten en biljetten van de Schatkist in de handen van de Nationale Bank van België.

⁴ De cijfers van deze rubriek zijn onderschat voor de Nationale Bank van België en overschat voor de openbare instellingen voor een bedrag gelijk aan de munten en biljetten van de Schatkist, die door de andere geldscheppende instellingen dan de Nationale Bank van België worden aangehouden.

⁵ N.B.B. : inclusief de rekeningen op zicht van de parastatale instellingen, behalve die van het Rentenfonds, hetwelk onder C5a of D « Andere » voorkomt. Geldscheppende openbare instellingen : inclusief de rekeningen op zicht van de parastatale instellingen, behalve deze van bepaalde administratieve parastatale instellingen welke in rubriek C2b begrepen zijn.

⁶ Op de data, waarop het Rentenfonds geen cijfers heeft gepubliceerd, zijn de verplichtingen aan het Rentenfonds begrepen in rubriek D. « Andere ».

XIII - 3. — GELDHOEVEELHEID EN QUASI-MONETAIRE LIQUIDITEITEN

(Veranderingen in miljarden franken)

A.- VERANDERINGEN

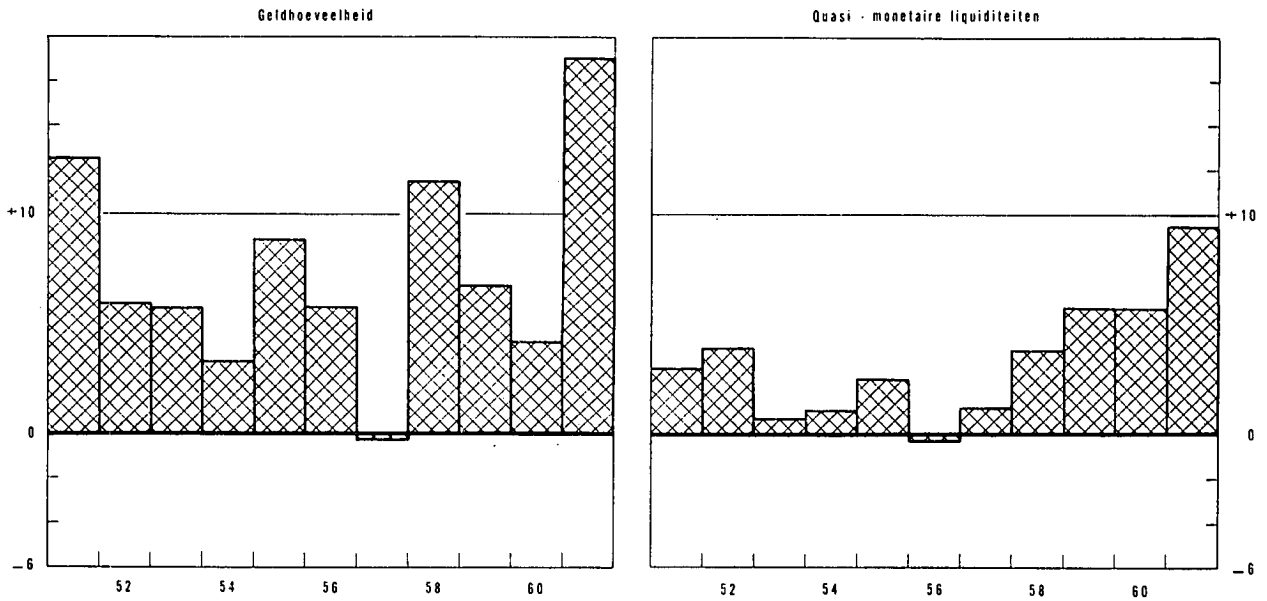

B.- OORZAKEN VAN DE VERANDERINGEN

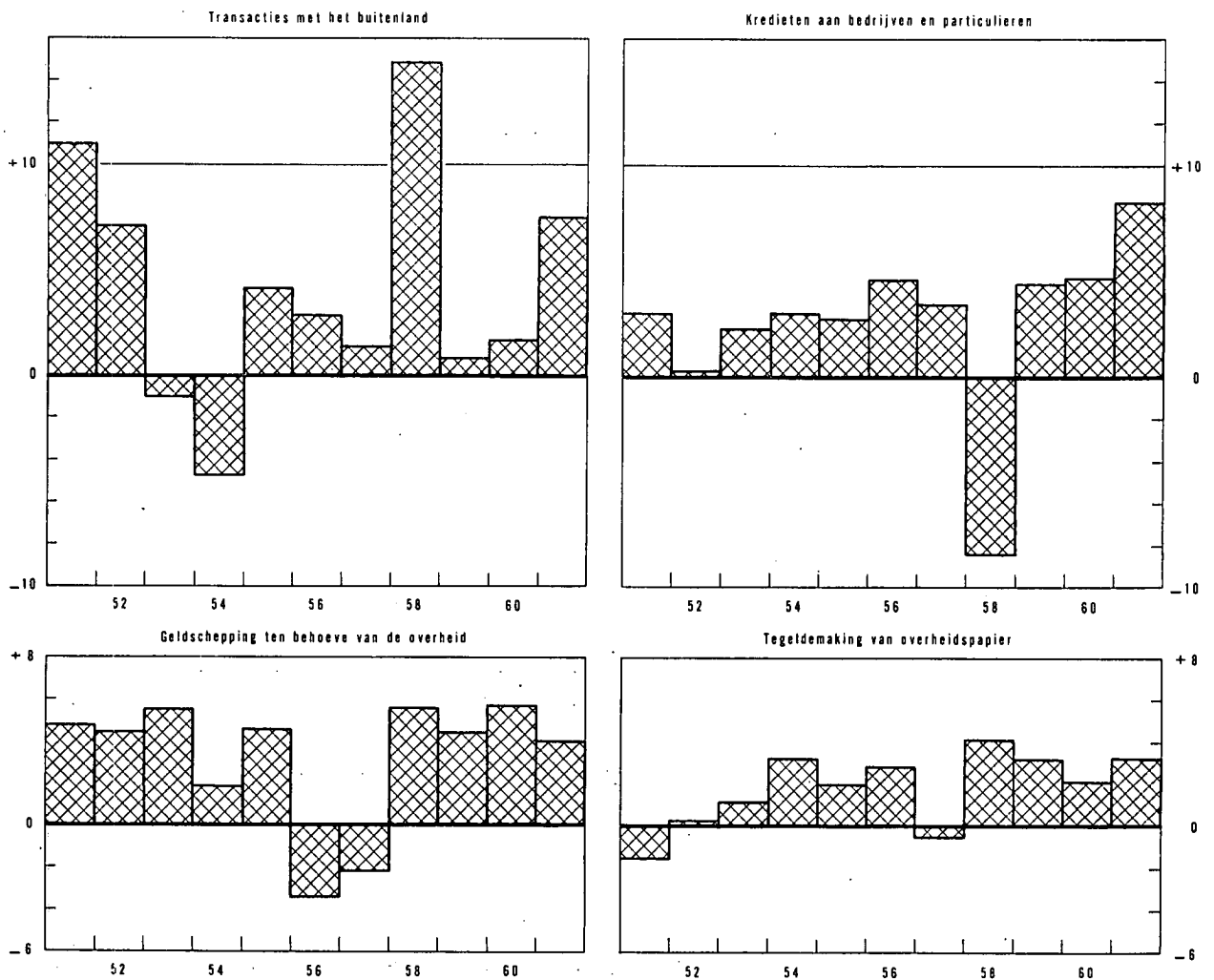

XIII - 3. — OORZAKEN VAN DE VERANDERINGEN IN DE GELDHOEVEELHEID

(miljarden franken)

| Tijdvak | Geldhoeveelheid (1) | Quasi-monetaire liquiditeiten (2) | Totaal van de geldhoeveelheid en van de quasi-monetaire liquiditeiten (3) | Transacties met het buitenland (excl. de kapitaaltransacties en de schenkingen van de overheid) (4) | Geldschepping ten behoeve van de overheid | | | Tegeldemaking van overheidspapier | | Discontokredieten, voorschotten en acceptokredieten aan in België gevestigde bedrijven en particulieren (10) | Obligatieleeningen van de depositobanken (11) | Kredieten aan niet geldscheppende financiële instellingen (12) | Diversen (13) |
|------------------------------------|------------------------|--------------------------------------|--|--|---|---|--|--|---|---|--|---|------------------|
| | | | | | van de Staat | | van de andere overheidsinstellingen (7) | aankoop op de markt door de geldscheppende instellingen (8) | door tussenkomst van het Rentenfonds (9) | | | | |
| | | | | | door overdracht van effecten van de schuld (5) | door netto-overdracht van deviezen (6) | | | | | | | |
| 1955 1 ^e kwartaal | + 1,1 | + 0,7 | + 1,8 | + 1,4 | + 0,4 | + 1,8 | - 0,6 | + 0,4 | - 1,0 | - 0,4 | - 0,3 | + 0,2 | - 0,1 |
| 2 ^e kwartaal | + 2,9 | + 0,2 | + 3,1 | + 0,5 | ... | - 1,1 | + 0,7 | + 0,8 | + 0,8 | + 1,7 | - 0,2 | + 0,1 | - 0,2 |
| 3 ^e kwartaal | - 0,2 | ... | - 0,2 | + 1,7 | - 0,3 | ... | + 0,7 | + 0,1 | + 0,5 | - 1,5 | - 0,2 | ... | - 1,2 |
| 4 ^e kwartaal | + 5,1 | + 1,6 | + 6,7 | + 0,5 | + 0,6 | + 1,7 | + 0,7 | + 1,1 | - 0,7 | + 2,9 | - 0,2 | - 0,1 | + 0,2 |
| Totaal ... | + 8,9 | + 2,5 | +11,4 | + 4,1 | + 0,7 | + 2,4 | + 1,5 | + 2,4 | - 0,4 | + 2,7 | - 0,9 | + 0,2 | - 1,3 |
| 1956 1 ^e kwartaal | - 1,5 | + 1,1 | - 0,4 | + 3,2 | - 0,7 | - 0,7 | - 0,9 | + 0,3 | - 0,1 | - 1,0 | - 0,2 | - 0,2 | - 0,1 |
| 2 ^e kwartaal | + 4,1 | + 0,4 | + 4,5 | + 1,9 | + 2,2 | - 1,0 | - 0,3 | + 0,5 | + 0,8 | - 1,3 | - 0,1 | + 0,4 | + 1,4 |
| 3 ^e kwartaal | + 0,8 | - 1,1 | - 0,3 | - 1,0 | - 1,2 | - 0,9 | + 0,8 | + 0,5 | - 0,2 | + 3,0 | - 0,1 | ... | - 1,2 |
| 4 ^e kwartaal | + 2,4 | - 0,7 | + 1,7 | - 1,3 | - 0,1 | - 1,2 | + 0,6 | ... | + 1,0 | + 3,9 | - 0,1 | - 0,3 | - 0,8 |
| Totaal ... | + 5,8 | - 0,3 | + 5,5 | + 2,8 | + 0,2 | - 3,8 | + 0,2 | + 1,3 | + 1,5 | + 4,6 | - 0,5 | - 0,1 | - 0,7 |
| 1957 1 ^e kwartaal | - 0,2 | + 1,1 | + 0,9 | - 1,2 | + 5,3 | - 1,9 | - 2,0 | + 0,2 | - 1,5 | + 1,1 | - 0,1 | ... | + 1,0 |
| 2 ^e kwartaal | + 3,7 | - 1,4 | + 2,3 | - 0,1 | - 1,5 | + 1,1 | + 0,1 | + 0,5 | + 1,1 | + 0,8 | ... | - 0,2 | + 0,5 |
| 3 ^e kwartaal | - 7,5 | + 0,8 | - 6,7 | - 2,5 | - 3,5 | + 0,4 | + 0,1 | + 0,3 | - 0,6 | ... | - 0,1 | + 0,2 | - 1,0 |
| 4 ^e kwartaal | + 3,7 | + 0,8 | + 4,5 | + 5,1 | - 1,4 | + 1,1 | + 0,2 | + 0,2 | - 0,7 | + 1,5 | - 0,4 | + 0,1 | - 1,2 |
| Totaal ... | - 0,3 | + 1,3 | + 1,0 | + 1,3 | - 1,1 | + 0,7 | - 1,6 | + 1,2 | - 1,7 | + 3,4 | - 0,6 | + 0,1 | - 0,7 |
| 1958 1 ^e kwartaal | - 1,0 | + 1,9 | + 0,9 | + 3,9 | - 0,6 | + 0,4 | + 0,2 | + 0,3 | - 0,1 | - 3,6 | - 0,4 | + 0,5 | + 0,3 |
| 2 ^e kwartaal | + 9,1 | - 0,8 | + 8,3 | + 5,6 | + 2,7 | + 0,3 | - 0,1 | + 0,4 | + 1,4 | - 3,0 | - 0,5 | + 0,1 | + 1,4 |
| 3 ^e kwartaal | - 4,1 | + 2,1 | - 2,0 | + 2,8 | - 4,9 | + 0,8 | - 0,6 | + 1,0 | + 1,3 | - 2,2 | - 0,5 | + 0,6 | - 0,3 |
| 4 ^e kwartaal | + 7,5 | + 0,6 | + 8,1 | + 2,6 | + 7,1 | - 0,1 | + 0,4 | + 0,2 | - 0,4 | + 0,4 | - 0,3 | + 0,5 | - 2,3 |
| Totaal ... | +11,5 | + 3,8 | +15,3 | +14,9 | + 4,3 | + 1,4 | - 0,1 | + 1,9 | + 2,2 | - 8,4 | - 1,7 | + 1,7 | - 0,9 |
| 1959 1 ^e kwartaal | + 0,2 | + 3,4 | + 3,6 | - 2,1 | + 1,2 | + 0,1 | + 0,4 | + 1,3 | + 1,2 | + 1,4 | - 0,2 | + 0,2 | + 0,1 |
| 2 ^e kwartaal | + 4,3 | - 0,9 | + 3,4 | + 0,3 | + 0,3 | - 1,1 | + 1,1 | + 0,2 | + 0,9 | - 0,4 | - 0,1 | + 0,3 | + 1,9 |
| 3 ^e kwartaal | - 4,4 | + 1,6 | - 2,8 | - 0,3 | - 2,2 | + 0,3 | - 0,2 | + 0,7 | - 0,4 | + 0,3 | ... | ... | - 1,0 |
| 4 ^e kwartaal | + 6,7 | + 1,7 | + 8,4 | + 2,8 | + 7,7 | - 3,3 | + 0,1 | - 0,4 | - 0,3 | + 3,1 | ... | - 0,3 | - 1,0 |
| Totaal ... | + 6,8 | + 5,8 | +12,6 | + 0,7 | + 7,0 | - 4,0 | + 1,4 | + 1,8 | + 1,4 | + 4,4 | - 0,3 | + 0,2 | ... |
| 1960 1 ^e kwartaal | - 3,9 | + 5,1 | + 1,2 | + 4,7 | - 2,8 | - 3,9 | + 1,6 | + 1,0 | + 0,2 | + 0,4 | ... | + 0,7 | - 0,7 |
| 2 ^e kwartaal | + 7,4 | - 1,8 | + 5,6 | - 0,1 | + 3,7 | + 1,3 | - 0,1 | - 0,5 | + 0,2 | + 0,7 | - 0,2 | + 0,1 | + 0,5 |
| 3 ^e kwartaal | - 5,7 | + 2,4 | - 2,4 ¹ | - 4,6 | + 7,3 | - 1,8 | - 0,8 | ... | + 1,0 | - 0,5 | - 0,2 | - 0,3 | - 2,5 |
| 4 ^e kwartaal | + 6,3 | + 0,1 | + 6,1 ¹ | + 1,9 | - 5,2 | + 5,3 | + 1,2 | - 0,3 | + 0,5 | + 4,1 | - 0,3 | - 0,3 | - 0,8 |
| Totaal ... | + 4,1 | + 5,8 | +10,5 ¹ | + 1,9 | + 3,0 | + 0,9 | + 1,9 | + 0,2 | + 1,9 | + 4,7 | - 0,7 | + 0,2 | - 3,5 |
| 1961 1 ^e kwartaal | + 2,2 | + 3,4 | + 5,4 ¹ | - 1,9 | + 5,3 | + 0,2 | - 0,6 | + 1,1 | - 0,5 | - 1,6 | - 0,3 | + 0,8 | + 2,9 |
| 2 ^e kwartaal | + 4,1 | + 0,4 | + 4,5 | + 0,1 | + 5,9 | - 6,1 | + 0,6 | - 0,1 | + 0,3 | + 2,7 | - 0,3 | + 0,7 | + 0,7 |
| 3 ^e kwartaal ... v | + 1,8 | + 3,6 | + 5,3 ¹ | + 4,0 | + 4,0 | - 1,7 | - 0,5 | + 0,8 | + 0,1 | + 0,5 | - 0,2 | ... | - 1,7 |
| 4 ^e kwartaal ... v | + 8,9 | + 1,9 | +10,6 ¹ | + 5,5 | - 6,4 | + 1,0 | + 2,3 | + 0,9 | + 0,6 | + 6,5 | - 0,2 | + 0,3 | + 0,1 |
| Totaal ... v | +17,0 | + 9,3 | +25,8 ¹ | + 7,7 | + 8,8 | - 6,6 | + 1,8 | + 2,7 | + 0,5 | + 8,1 | - 1,0 | + 1,8 | + 2,0 |

N. B. — Voor de indeling van de « Geldhoeveelheid », zie tabel 4, hoofdstuk XIII.
 — Voor de indeling van de « Transacties met het buitenland », zie tabel 5, hoofdstuk XIII.
 — Voor de wijze van opstelling, zie opmerking onderaan tabel 1, hoofdstuk XIII.

1 Tijdens het derde kwartaal van 1960 werden de deposito's in de Belgische banken van Kongolese ingezetenen, niet-banken, die tot dan toe in de monetaire statistieken niet van de rekeningen van ingezetenen waren onderscheiden in « financiële » buitenlandse rekeningen omgezet; later werd een deel van deze rekeningen opnieuw met rekeningen van ingezetenen gelijkgesteld. Deze omzettingen veroorzaakten in de geldhoeveelheid en de quasi-monetaire liquiditeiten een louter boekhoudkundige vermindering van F 0,9 miljard in het derde kwartaal van 1960 en boekhoudkundige vermeerderingen van F 0,3, F 0,2, F 0,1 en F 0,2 miljard, respectievelijk in het vierde kwartaal van 1960 en het eerste, derde en vierde kwartaal van 1961. Deze boekhoudkundige vermindering en vermeerderingen werden geweerd uit de wijzigingen van het totaal van de geldhoeveelheid en de quasi-monetaire liquiditeiten, zoals ze in kolom (3) van onderhavige tabel voorkomen; daarentegen konden zij uit de wijzigingen van de geldvoorraad [kol. (1)] noch uit deze van de quasi-monetaire liquiditeiten [kol. (2)] worden geweerd, vermits men niet weet in welke mate de deposito's van de Kongolese ingezetenen hetzij direct opvraagbaar of op hoogstens één maand zijn hetzij op meer dan één maand opvraagbaar zijn.

XIII - 4. — GELDHOEVEELHEID

(miljarden franken)

| Einde periode | Chartaal geld | | | Giraal geld | | | | | Girale geldhoeveelheid | Totale geldhoeveelheid | Procent chartaal geld |
|--------------------|--------------------------------------|-------------------------|---------------------------------------|--|--|---------------------------------------|---|-----------------|------------------------|------------------------|-----------------------|
| | Biljetten en munten van de Schatkist | Biljetten van de N.B.B. | Chartale geldhoeveelheid ² | in handen van de Schatkist en de lagere overheid | in handen van de bedrijven en particulieren ¹ | | | Totaal | | | |
| | | | | | Rekeningen-courant bij de N.B.B. ³ | Tegoeden op postrekening ³ | Deposito's direct opeisbaar of op ten hoogste 80 dagen bij de banken en parastatale instellingen ² | | | | |
| (1) | (2) | (3) | (4) | (5) | (6) | (7) | (8) | (9) = (4) + (8) | (10) = (3) + (9) | (11) = (8) : (10) | |
| 1952 Juni | 5,8 | 96,3 | 100,6 | 6,8 | 0,5 | 18,8 | 44,9 | 64,2 | 71,0 | 171,6 | 58,6 |
| December | 5,9 | 97,8 | 102,0 | 7,5 | 0,6 | 18,0 | 46,4 | 65,0 | 72,5 | 174,5 | 58,4 |
| 1953 Juni | 5,8 | 98,4 | 102,6 | 6,9 | 0,6 | 19,6 | 46,1 | 66,3 | 73,2 | 175,8 | 58,4 |
| December | 5,9 | 101,6 | 105,9 | 7,1 | 0,6 | 19,9 | 46,8 | 67,3 | 74,4 | 180,3 | 58,7 |
| 1954 Juni | 5,9 | 100,2 | 104,3 | 8,1 | 0,7 | 20,2 | 49,0 | 69,9 | 78,0 | 182,3 | 57,2 |
| December | 5,9 | 102,7 | 106,7 | 7,4 | 0,5 | 20,6 | 48,4 | 69,5 | 76,9 | 183,6 | 58,1 |
| 1955 Juni | 5,8 | 105,3 | 108,6 | 7,3 | 0,6 | 20,4 | 50,7 | 71,7 | 79,0 | 187,6 | 57,9 |
| December | 5,6 | 107,6 | 110,7 | 7,9 | 0,6 | 20,8 | 52,5 | 73,9 | 81,8 | 192,5 | 57,5 |
| 1956 Juni | 5,4 | 108,4 | 111,4 | 6,7 | 0,3 | 22,6 | 54,1 | 77,0 | 83,7 | 195,1 | 57,1 |
| December | 5,4 | 111,5 | 114,3 | 6,5 | 0,6 | 21,3 | 55,6 | 77,5 | 84,0 | 198,3 | 57,7 |
| 1957 Juni | 5,3 | 111,2 | 113,9 | 7,9 | 0,4 | 23,0 | 56,7 | 80,1 | 88,0 | 201,9 | 56,4 |
| December | 5,4 | 112,7 | 115,5 | 6,4 | 0,9 | 22,0 | 53,2 | 76,1 | 82,5 | 198,0 | 58,3 |
| 1958 Juni | 5,5 | 115,3 | 118,1 | 7,6 | 0,4 | 23,2 | 56,8 | 80,4 | 88,0 | 206,1 | 57,3 |
| December | 5,5 | 117,4 | 120,3 | 7,2 | 0,5 | 24,0 | 57,5 ³ | 82,0 | 89,2 | 209,5 | 57,4 |
| 1959 Juni | 5,5 | 117,5 | 120,3 | 7,8 | 0,4 | 24,9 | 60,6 | 85,9 | 93,7 | 214,0 | 56,2 |
| December | 5,6 | 118,3 | 121,3 | 7,6 | 0,5 | 25,8 | 61,1 | 87,4 | 95,0 | 216,3 | 56,1 |
| 1960 Juni | 5,7 | 119,3 | 122,1 | 8,2 | 0,4 | 25,7 | 63,5 | 89,6 | 97,8 | 219,9 | 55,6 |
| 1960 Oktober | 5,7 | 120,5 | 123,4 | 7,4 | 0,4 | 24,8 | 57,9 | 83,1 | 90,5 | 213,9 | 57,7 |
| November | 5,7 | 118,9 | 121,7 | 7,4 | 0,5 | 25,0 | 57,8 ⁴ | 83,3 | 90,7 | 212,4 | 57,3 |
| December | 5,8 | 124,1 | 126,8 | 7,3 ⁵ | 0,7 | 26,9 | 58,7 ⁴ | 86,3 | 93,6 | 220,4 | 57,5 |
| 1961 Januari | 5,8 | 122,0 | 124,9 | 7,7 | 0,6 | 27,7 | 58,9 ⁴ | 87,2 | 94,9 | 219,8 | 56,8 |
| Februari | 5,8 | 122,0 | 124,9 | 8,2 | 0,5 | 26,8 | 60,2 ⁴ | 87,5 | 95,7 | 220,6 | 56,6 |
| Maart | 5,8 | 122,7 | 125,6 | 8,7 | 0,5 | 25,9 | 61,9 | 88,3 | 97,0 | 222,6 | 56,4 |
| April | 5,8 | 123,6 | 126,7 | 7,9 | 0,4 | 27,1 | 61,1 | 88,6 | 96,5 | 223,2 | 56,8 |
| Mei | 5,8 | 123,7 | 126,5 | 8,4 | 0,5 | 27,1 | 63,4 | 91,0 | 99,4 | 225,9 | 56,0 |
| Juni | 5,9 | 124,8 | 127,9 | 8,5 | 0,4 | 27,3 | 62,7 | 90,4 | 98,9 | 226,2 | 56,4 |
| Juli | 5,9 | 125,6 | 128,5 | 7,7 | 0,4 | 27,5 | 61,3 | 89,2 | 96,9 | 225,4 | 57,0 |
| Augustus | 5,9 | 124,8 | 127,8 | 7,7 | 0,4 | 26,2 | 62,2 | 88,8 | 96,5 | 224,3 | 57,0 |
| September | 5,9 | 125,9 | 129,2 | 9,7 | 0,4 | 27,0 | 62,3 ⁴ | 89,7 | 99,4 | 228,6 | 56,5 |
| Oktober | 5,9 | 125,9 | 128,9 | 8,4 | 0,4 | 27,8 | 62,8 ⁴ | 91,0 | 99,4 | 228,3 | 56,5 |
| November | 5,9 | 125,6 | 128,7 | 8,3 | 0,4 | 27,2 | 64,7 | 92,3 | 100,6 | 229,3 | 56,1 |
| December | 6,0 | 129,1 | 132,2 | 10,0 | 0,6 | 27,9 | 66,7 | 95,2 | 105,2 | 237,4 | 55,7 |
| 1962 Januari | 6,0 | 125,7 | 128,8 | 7,9 | 0,5 | 29,0 | 64,9 | 94,4 | 102,3 | 231,1 | 55,7 |

¹ Inclusief administratieve parastatale instellingen.

² Na aftrek van de kasvoorraden der geldscheppende instellingen.

³ Dank zij een nieuwe indeling werden, vanaf september 1958, de rekeningen op meer dan een maand van de financiële maatschappijen bij de banken uit de geldhoeveelheid verwijderd (ofr. tabel XIII - 1, noot 4).

⁴ In beginsel zouden de deposito's in de Belgische banken van de Kongolese ingezetenen niet in de geldhoeveelheid en de quasi-monetaire liquiditeiten mogen begrepen zijn. De toepassing van dit beginsel stuit nochtans op moeilijkheden van statistische aard. De deposito's in de Belgische banken van de Kongolese ingezetenen, niet-banken, waren dan ook tot einde juli 1960 in de geldhoeveelheid en de quasi-monetaire liquiditeiten begrepen; zij werden eruit verwijderd in augustus 1960 ten belope van F 0,2 miljard en in september voor een aanvullend bedrag van F 0,7 miljard, maar deze bedragen werden er vervolgens gedeeltelijk terug in opgenomen en wel in november 1960 ten belope van F 0,1 miljard, in december voor F 0,2 miljard, in januari, februari en september 1961 telkens voor F 0,1 miljard en voor 0,2 miljard in oktober 1961. De mate waarin de deposito's van de Kongolese ingezetenen direct of op ten hoogste één maand opvraagbaar zijn, is niet nauwkeurig gekend doch ze zijn waarschijnlijk van grote betekenis. Tijdens elk van de maanden augustus-september 1960, november 1960 tot februari 1961 en september-oktober 1961 wordt het verschil tussen het cijfer van kolom (7) van onderhavige tabel en dit van de vorige maand, dus door louter boekhoudkundige factoren beïnvloed.

⁵ Het cijfer van de girale geldhoeveelheid in handen van de Schatkist en de lagere overheid per einde december 1960 is abnormaal laag omwille van de wanorde die de stakingen veroorzaakte. Zonder deze laatste had dit cijfer ongetwijfeld tussen F 8 miljard en F 9 miljard gelegen.

XIII - 5. — GOUD- EN NETTODEVIEZENVOORRAAD VAN DE GELDSCHEPPENDE INSTELLINGEN

(miljarden franken)

| Tijdvak | Bedragen per einde tijdvak 1 | | | Evolutie | | | | | | Evolutie | |
|----------------------------------|------------------------------|-------------------------------------|-------------------|--|-------------------------------------|--------------------|--|--------------------|--|--|--|
| | N.B.B. | Overige geldscheppende instellingen | Totaal | Goud- en nettodeviezen-voorraad na statistische aanpassing | | | Schenken en kapitaaltransacties van de overheid met het buitenland | | Transacties met het buitenland 4 (excl. de schenkingen en kapitaaltransacties van de overheid) | Verschil tussen de cijfers van de geldscheppende instell. [kol. (6)] en die v.d. betalingsbalans [kol. (11)] 5 | Goud- en nettodeviezen-voorraad volgens de betalingsbalans van de B.L.E.U. 6 |
| | | | | N.B.B. | Overige geldscheppende instellingen | Totaal | Staat 2 | Andere 3 | | | |
| (1) | (2) | (3) = (1) + (2) | (4) | (5) | (6) | (7) | (8) | (10) | (11) | | |
| 1952 Jaar | 51,6 | - 1,2 | 50,4 | + 1,1 | + 2,8 | + 3,9 | - 3,2 | ... | + 7,1 | - 0,5 | + 3,4 |
| 1953 Jaar | 52,7 | - 2,4 | 50,3 | + 1,1 | - 0,2 | + 0,9 | + 1,9 | ... | - 1,0 | - 0,8 | + 0,1 |
| 1954 Jaar | 50,9 | - 2,6 | 48,3 | - 1,8 | - 0,3 | - 2,1 | + 2,6 | ... | - 4,7 | - 1,5 | - 3,6 |
| 1955 1 ^e kwartaal ... | 54,5 | - 3,1 | 51,4 | + 3,6 | - 0,4 | + 3,2 | + 1,8 | ... | + 1,4 | - 0,2 | + 3,0 |
| 2 ^e kwartaal ... | 53,2 | - 2,4 | 50,8 | - 1,3 | + 0,8 | - 0,5 | - 1,1 | + 0,1 | + 0,5 | - 1,5 | - 2,0 |
| 3 ^e kwartaal ... | 54,8 | - 2,4 | 52,4 | + 1,6 | + 0,1 | + 1,7 | ... | ... | + 1,7 | + 0,1 | + 1,8 |
| 4 ^e kwartaal ... | 57,2 | - 2,5 | 54,7 | + 2,4 | - 0,1 | + 2,3 | + 1,7 | + 0,1 | + 0,5 | - 0,7 | + 1,6 |
| | | | | + 6,3 | + 0,4 | + 6,7 | + 2,4 | + 0,2 | + 4,1 | - 2,3 | + 4,4 |
| 1956 1 ^e kwartaal ... | 59,2 | - 1,7 | 57,5 | + 2,0 | + 0,6 | + 2,6 | - 0,7 | + 0,1 | + 3,2 | + 0,1 | + 2,7 |
| 2 ^e kwartaal ... | 59,8 | - 1,3 | 58,5 | + 0,6 | + 0,3 | + 0,9 | - 1,0 | ... | + 1,9 | - 0,9 | ... |
| 3 ^e kwartaal ... | 59,6 | - 3,2 | 56,4 | - 0,2 | - 1,7 | - 1,9 | - 0,9 | ... | - 1,0 | + 2,1 | + 0,2 |
| 4 ^e kwartaal ... | 57,8 | - 3,8 | 54,0 | - 1,8 | - 0,5 | - 2,3 | - 1,2 | + 0,2 | - 1,3 | - 0,2 | - 2,5 |
| | | | | + 0,6 | - 1,3 | - 0,7 | - 3,8 | + 0,3 | + 2,8 | + 1,1 | + 0,4 |
| 1957 1 ^e kwartaal ... | 54,3 | - 3,9 | 50,4 | - 3,5 | + 0,2 | - 3,3 | - 1,9 | - 0,2 | - 1,2 | ... | - 3,3 |
| 2 ^e kwartaal ... | 54,1 | - 2,6 | 51,5 | - 0,2 | + 1,2 | + 1,0 | + 1,1 | ... | - 0,1 | + 0,1 | + 1,1 |
| 3 ^e kwartaal ... | 55,5 | - 6,2 | 49,3 | + 1,4 | - 3,5 | - 2,1 | + 0,4 | ... | - 2,5 | + 0,4 | - 1,7 |
| 4 ^e kwartaal ... | 58,4 | - 2,3 | 56,1 | + 2,9 | + 3,3 | + 6,2 | + 1,1 | ... | + 5,1 | - 0,2 | + 6,0 |
| | | | | + 0,6 | + 1,2 | + 1,8 | + 0,7 | - 0,2 | + 1,3 | + 0,3 | + 2,1 |
| 1958 1 ^e kwartaal ... | 60,9 | - 0,7 | 60,2 | + 2,5 | + 1,8 | + 4,3 | + 0,4 | ... | + 3,9 | - 0,2 | + 4,1 |
| 2 ^e kwartaal ... | 67,5 | - 1,3 | 66,2 | + 6,6 | - 0,7 | + 5,9 | + 0,3 | ... | + 5,6 | + 0,4 | + 6,3 |
| 3 ^e kwartaal ... | 72,3 | - 2,2 | 70,1 | + 4,8 | - 1,2 | + 3,6 | + 0,8 | ... | + 2,8 | + 0,4 | + 4,0 |
| 4 ^e kwartaal ... | 75,5 | - 3,4 | 72,1 | + 3,2 | - 0,7 | + 2,5 | - 0,1 | ... | + 2,6 | - 1,0 | + 1,5 |
| | | | | +17,1 | - 0,8 | +16,3 | + 1,4 | ... | +14,9 | - 0,4 | +15,9 |
| 1959 1 ^e kwartaal ... | 70,6 | - 0,3 | 70,3 | - 4,9 | + 2,9 | - 2,0 | + 0,1 | ... | - 2,1 | + 0,3 | - 1,7 |
| 2 ^e kwartaal ... | 73,5 | - 3,8 | 69,7 | + 2,9 | - 3,7 | - 0,8 | - 1,1 | ... | + 0,3 | + 1,1 | + 0,3 |
| 3 ^e kwartaal ... | 74,7 ⁷ | - 3,5 | 71,2 ⁷ | - 1,6 ⁷ | + 0,9 | - 0,7 ⁷ | + 0,3 | - 0,7 ⁸ | - 0,3 | - 0,3 | - 1,0 |
| 4 ^e kwartaal ... | 72,3 ⁷ | - 1,6 | 70,7 ⁷ | - 2,4 ⁷ | + 1,8 | - 0,6 ⁷ | - 3,3 | - 0,1 | + 2,8 | - 1,1 | + 1,7 |
| | | | | - 6,0 | + 1,9 | - 4,1 | - 4,0 | - 0,8 | + 0,7 | ... | - 4,1 |
| 1960 1 ^e kwartaal ... | 74,0 | - 1,2 | 72,8 | + 1,7 | + 0,2 | + 1,9 | - 3,9 | + 1,1 | + 4,7 | + 1,5 | + 3,4 |
| 2 ^e kwartaal ... | 76,3 | - 1,8 | 74,5 | + 2,3 | - 0,7 | + 1,6 | + 1,3 | + 0,4 | - 0,1 | + 0,1 | + 1,7 |
| 3 ^e kwartaal ... | 69,7 | - 2,5 ⁹ | 67,2 ⁹ | - 6,6 | + 0,3 ⁹ | - 6,3 ⁹ | - 1,8 | + 0,1 | - 4,6 | + 0,3 | - 6,0 |
| 4 ^e kwartaal ... | 80,5 | - 5,5 ⁹ | 75,0 ⁹ | +10,8 | - 3,4 ⁹ | + 7,4 ⁹ | + 5,3 | + 0,2 | + 1,9 | - 0,3 | + 7,1 |
| | | | | + 8,2 | - 3,6 ⁹ | + 4,6 ⁹ | + 0,9 | + 1,8 | + 1,9 | + 1,6 | + 6,2 |
| 1961 1 ^e kwartaal ... | 79,7 | - 6,4 ⁹ | 73,3 ⁹ | - 0,8 | - 1,2 ⁹ | - 2,0 ⁹ | + 0,2 | - 0,3 | - 1,9 | + 0,8 | - 1,2 |
| 2 ^e kwartaal ... | 82,6 | -14,4 | 68,2 | + 2,9 | - 8,6 | - 5,7 | - 6,1 | + 0,3 | + 0,1 | - 0,7 | - 6,4 |
| 3 ^e kwartaal v | 86,0 | -15,4 ⁹ | 70,6 ⁹ | + 3,4 | - 1,1 ⁹ | + 2,3 ⁹ | - 1,7 | ... | + 4,0 | - 0,2 | + 2,1 |
| 4 ^e kwartaal v | 92,7 | -15,3 ⁹ | 77,4 ⁹ | + 6,7 | - 0,1 ⁹ | + 6,6 ⁹ | + 1,0 | + 0,1 | + 5,5 | - 0,5 | + 6,1 |
| | | | | +12,2 | -11,0 ⁹ | + 1,2 ⁹ | - 6,6 | + 0,1 | + 7,7 | - 0,6 | + 0,6 |

1 Een indeling van de goud- en nettodeviezenvoorraad per voornaamste categorie van vorderingen en verplichtingen wordt gegeven in tabel XIII-2 en, voor de periode 1950-1960, in het Tijdschrift voor Documentatie en Voorlichting van juli 1961, blz. 20 tot 27.

2 Deze kolom is dezelfde als kolom (6) van tabel XIII - 3.

3 Deze bedragen omvatten inzonderheid de buitenlandse leningen van de lagere overheid en van de administratieve parastatale instellingen en de bewegingen van de door de N.M.K.N. aangehouden vorderingen in internationale akkoorden (zie noot 8 hierna).

4 Cijfers van deze kolom die, berekend zoals onderhavige tabel het aantoon, worden hernomen in kolom (4) van tabel XIII - 3.

5 Dit verschil ligt grotendeels aan het feit dat de drie hierna volgende gegevens begrepen zijn in de goud- en nettodeviezenvoorraad volgens de Belgisch-Luxemburgse betalingsbalans, doch niet in de goud- en nettodeviezenvoorraad van de Belgische geldscheppende instellingen: a) de schommelingen van de nettotegoeden van de Luxemburgse banken tegenover de andere landen dan België; b) tot 31 december 1960, de schommelingen van de verplichtingen der Belgische banken tegenover de Kongolese maatschappijen; c) de schommelingen van de verplichtingen van de Luxemburgse banken en, tot het tweede kwartaal van 1958, van de Belgische banken tegenover de in de B.L.E.U. gevestigde internationale instellingen.

6 Zie tabel IX - 1, totaal, en tabel IX - 2, rubriek 6.

7 Krachtens de wet van 19 juni 1959 mocht de N.B.B. in haar boeken, als eigen bezit, de vordering aantekenen die de Belgische Staat op het Internationale Monetair Fonds bezit tot terugbetaling van zijn quotum als lid van het Fonds en zulks tot beloop van de door haar, ten gunste van het Fonds en ter ontlasting van de Staat, uitgegeven biljetten, verleende kredieten of gestorte grondbedragen. Een gedeelte van de vordering die de N.B.B. krachtens deze wettelijke beschikkingen boekt, vloeit niet voort uit verplichtingen met het Fonds, doch uit eenvoudige overnamen van vorderingen van de Belgische Staat. Dergelijke overnamen hadden plaats ten bedrage van F 2,8 miljard in het derde kwartaal van 1959 en van F 0,1 miljard in het vierde kwartaal van hetzelfde jaar. In het verloop van de « Goud- en nettodeviezenvoorraad na statistische aanpassing » [kol. (4) en (6)] wordt met die bedragen geen rekening gehouden.

8 Ten gevolge van de Conventie van 1 juli 1959, kocht de N.M.K.N. van de N.B.B. verscheidene gevestigde vorderingen in betalingsakkoorden af. Deze afkopen verklaren, voor ongeveer 0,6 miljard, de vermindering van de goud- en nettodeviezenvoorraad van de N.B.B. [kol. (1)] tijdens het derde kwartaal van 1959. Erenals de latere terugbetalingen door het buitenland van afgekochte vorderingen, oefenen ze echter geen invloed uit op het saldo van de transacties met het buitenland opgenomen in kolom (9); in de evolutie van de goud- en nettodeviezenvoorraad worden zij inderdaad gelijkgesteld met kapitaaltransacties van de overheid (andere dan de Staat) met het buitenland en komen dan ook voor in kolom (8).

9 Tijdens het derde kwartaal van 1960 werden de deposito's van de Kongolese ingezetenen bij de Belgische banken, waarmee tot dan toe geen rekening kon gehouden worden voor de berekening van de goud- en nettodeviezenvoorraad van de geldscheppende instellingen zoals deze in kolommen (2) en (3) van onderhavige tabel voorkomt, in « bilaterale » of « financiële » buitenlandse rekeningen omgezet; later werd een deel van de financiële rekeningen opnieuw met rekeningen van ingezetenen gelijkgesteld. Deze omzettingen brachten in de goud- en nettodeviezenvoorraad van de geldscheppende instellingen tijdens het derde kwartaal van 1960 een loutere boekhoudkundige vermindering tewege van 1,3 miljard en boekhoudkundige vermeerderingen van F 0,3, F 0,2, F 0,1 en F 0,2 miljard respectievelijk in het vierde kwartaal van 1960 en het eerste, derde en vierde kwartaal van 1961. Deze boekhoudkundige vermindering en vermeerderingen werden geweerd uit de evolutie van de « goud- en nettodeviezenvoorraad na statistische aanpassing » [kol. (5) en (6)].

XIII - 6. — **BALANSEN VAN DE NATIONALE BANK VAN BELGIE** (1951-1958)

(miljoenen franken)

| Posten | 1951 31 december | 1952 31 december | 1953 31 december | 1954 31 december | 1955 31 december | 1956 31 december | 1957 31 december | 1958 31 december |
|---|---------------------|---------------------|---------------------|---------------------|---------------------|---------------------|---------------------|---------------------|
| ACTIVA | | | | | | | | |
| Goudvoorraad | 31.771 | 35.180 | 38.787 | 38.911 | 46.385 | 46.247 | 45.767 | 63.487 |
| Tegoed op het buitenland | 178 | 1.431 | 903 | 3.338 | 259 | 995 | 1.923 | 1.415 |
| Te ontvangen deviezen en goud | — | 2.492 | 1.994 | — | — | 2.986 | 350 | 280 |
| Vorderingen op het buitenland in het kader van betalingsakkoorden : | | | | | | | | |
| a) E.B.U. | 15.202 | 14.951 | 13.440 | 8.596 | 9.138 | 9.743 | 6.825 | 7.806 |
| b) landen, leden van de E.B.U. | 4.709 | 1.640 | 942 | 709 | 712 | 422 | 1.744 | 1.312 |
| c) landen, leden van het E.M.A. | — | — | — | — | — | — | — | 44 |
| d) andere landen | 868 | 646 | 304 | 580 | 821 | 772 | 879 | 774 |
| Debiteuren termijnverkoppen dev. en goud | 2.170 | 1.476 | 20 | 1.448 | 1 | 89 | 1.464 | 72 |
| Handelspapier op België | 8.890 | 9.152 | 8.319 | 9.511 | 8.399 | 11.395 | 14.384 | 4.103 |
| Voorschotten op onderpand | 345 | 394 | 721 | 291 | 210 | 453 | 2.726 | 510 |
| Mobilisering van spec. rekeningen E.B.U. (K.B. van 22-3-1952 en 26-7-1952) ... | — | 166 | 227 | — | — | — | — | — |
| Overheidseffecten (art. 20 der statuten. Overeenkomsten van 14 september 1948 en 15 april 1952) : | | | | | | | | |
| a) schatkistcertificaten | 6.460 | 6.035 | 7.970 | 7.895 | 8.800 | 5.900 | 6.615 | 7.840 |
| b) papier uitgegeven door instellingen waarvan de verbintenissen door de Staat gewaarborgd zijn | 1.824 | 445 | — | 1.183 | 783 | 1.836 | 42 | 11 |
| c) andere overheidseffecten | 69 | 225 | 70 | 44 | 118 | 89 | 1 | — |
| Rekening-courant van de Schatkist | — | — | — | — | — | — | 1.325 | — |
| Deel- en pasmunt | 202 | 345 | 247 | 548 | 700 | 690 | 673 | 650 |
| Tegoed bij de Dienst der Postchecks ... | | | | | | | | |
| Rekening A | 1 | 2 | 2 | 2 | — | — | — | — |
| Rekening B | 1.018 | 803 | 468 | 240 | — | — | — | — |
| Geconsolideerde vordering op de Staat (art. 3, § b van de wet v. 28 juli 1948) | 34.860 | 34.763 | 34.660 | 34.660 | 34.660 | 34.660 | 34.456 | 34.243 |
| Overheidsfondsen (art. 18 en 21 der stat.) | 1.221 | 1.478 | 1.678 | 1.792 | 1.914 | 2.072 | 2.239 | 2.379 |
| Te innen waarden | 365 | 167 | 130 | 151 | 171 | 395 | 210 | 175 |
| Gebouwen, materieel en meubelen | 740 | 889 | 967 | 1.061 | 1.179 | 1.318 | 1.416 | 1.468 |
| Waarden van de Pensioenkas van het Personeel | 633 | 674 | 707 | 744 | 810 | 885 | 957 | 1.003 |
| Overgangsrekeningen | 165 | 225 | 270 | 176 | 224 | 197 | 244 | 239 |
| | 111.691 | 113.579 | 112.826 | 111.880 | 115.285 | 121.145 | 124.241 | 127.813 |
| PASSIVA | | | | | | | | |
| Bankbiljetten in omloop | 94.967 | 97.784 | 101.592 | 102.679 | 107.556 | 111.533 | 112.670 | 117.353 |
| Rekeningen-courant en diversen : | | | | | | | | |
| gewone rekening | 30 | 24 | 27 | 29 | 11 | 11 | 19 | 8 |
| rekeningen Akkoord voor Econ. Samenwerking . | 1.044 | 1.341 | 193 | 88 | 57 | 28 | 20 | — |
| buitengewone conjunctuurtaks (Wet van 12-3-1957) | — | — | — | — | — | — | 209 | 632 |
| Organismen door een bijzondere wet beheerd en openbare besturen | 310 | 405 | 364 | 269 | 277 | 320 | 524 | 313 |
| Banken in België | 1.805 | 2.446 | 2.143 | 1.997 | 1.888 | 1.663 | 2.546 | 2.876 |
| Banken in het buitenland : gewone rekeningen | 475 | 476 | 920 | 1.035 | 171 | 229 | 179 | 181 |
| Particulieren | 393 | 253 | 261 | 280 | 348 | 321 | 340 | 174 |
| Te betalen waarden | 831 | 447 | 465 | 362 | 390 | 450 | 654 | 474 |
| Verbintenissen tegenover het buitenland in het kader van betalingsakkoorden : | | | | | | | | |
| a) landen, leden van de E.B.U. | 644 | 1.471 | 352 | 71 | 277 | 752 | 268 | 231 |
| b) landen, leden van het E.M.A. | — | — | — | — | — | — | — | 137 |
| c) andere landen | 1.120 | 879 | 695 | 462 | 747 | 273 | 268 | 302 |
| Totaal der verbintenissen op zicht | 101.619 | 105.526 | 107.012 | 107.272 | 111.722 | 115.680 | 117.697 | 122.681 |
| Speciale provisie : | | | | | | | | |
| voor E.B.U.-voorschotten : | | | | | | | | |
| a) speciale rekeningen (K. B. van 15-9-1951, 22-3-1952 en 26-7-1952) | 1.079 | 3.872 | 2.817 | — | — | — | — | — |
| b) Schatkist | 4.057 | — | — | — | — | — | — | — |
| c) Overeenkomst van 14-9-54 : N.M.K.N. | — | — | — | — | — | 275 | 475 | 500 |
| Te leveren deviezen en goud | 2.478 | 1.483 | 32 | 1.498 | 71 | 1.551 | 1.850 | 370 |
| Pensioenkas van het Personeel | 633 | 674 | 707 | 744 | 810 | 885 | 957 | 1.003 |
| Overgangsrekeningen | 122 | 106 | 200 | 143 | 284 | 289 | 537 | 446 |
| Kapitaal | 400 | 400 | 400 | 400 | 400 | 400 | 400 | 400 |
| Reservefondsen : | | | | | | | | |
| a) statutaire reserve | 208 | 232 | 256 | 283 | 315 | 349 | 385 | 425 |
| b) voorzorgsfonds | 228 | 234 | 243 | 243 | 245 | 247 | 248 | 254 |
| c) rekening der afschrijvingen op gebouwen, materieel en meubelen | 616 | 789 | 867 | 961 | 1.079 | 1.208 | 1.306 | 1.353 |
| Te verdelen nettowinst | 251 | 263 | 292 | 336 | 359 | 361 | 386 | 381 |
| | 111.691 | 113.579 | 112.826 | 111.880 | 115.285 | 121.145 | 124.241 | 127.813 |

N. B. — Het Jaarverslag van de N.B.B. bevat, in bijlage, al de weekstaten voor het verslagjaar. Het geeft eveneens een beknopte toelichting bij de voornaamste balansposten.

XIII - 6. — BALANSEN EN WEEKSTATEN VAN DE NATIONALE BANK VAN BELGIE

Sedert 31 december 1959

(miljoenen franken)

| Posten | 1959 31 december | 1960 31 december | 1961 31 december | 1961 9 oktober | 1962 8 januari | 1961 6 februari | 1962 5 februari | 1961 6 maart | 1962 5 maart |
|---|---------------------|---------------------|---------------------|-------------------|-------------------|--------------------|--------------------|-----------------|-----------------|
| ACTIVA | | | | | | | | | |
| Goudvoorraad | 56.693 | 58.525 | 62.424 | 58.697 | 62.856 | 57.749 | 63.868 | 56.673 | 64.571 |
| Vreemde valuta's | 4.407 | 12.605 | 20.432 | 20.246 | 20.930 | 13.965 | 19.588 | 16.076 | 18.352 |
| Te ontvangen vreemde valuta's en goud | 224 | 6.775 | 6.856 | 6.802 | 6.673 | 7.895 | 6.683 | 8.111 | 7.057 |
| Internationale akkoorden (Wet van 28 juli 1948) : | | | | | | | | | |
| a) E.B.U. | 5.536 | 3.509 | 413 | 697 | 413 | 3.118 | 379 | 3.100 | 375 |
| b) E.M.A. | ... | ... | ... | ... | 10 | 15 | 15 | 25 | ... |
| c) I.M.F. | 4.388 | 4.388 | 7.989 | 7.388 | 7.988 | 4.388 | 7.988 | 4.388 | 7.238 |
| d) andere akkoorden | ... | ... | ... | ... | ... | ... | ... | 4 | ... |
| Debiteuren wegens termijnverkoop van vreemde valuta's en goud | 1.205 | 11.821 | 18.494 | 18.711 | 18.972 | 13.435 | 16.647 | 15.485 | 16.695 |
| Handelspapier | 7.560 | 6.773 | 5.086 | 2.398 | 2.504 | 2.906 | 2.273 | 2.521 | 2.277 |
| Voorschotten op onderpand | 102 | 51 | 74 | 134 | 116 | 49 | 158 | 50 | 107 |
| Overheidseffecten (art. 20 der statuten. Overeenkomsten van 14-9-48 en 15-4-52) : | | | | | | | | | |
| a) schatkistcertificaten | 8.215 | 6.040 | 6.515 | 8.090 | 5.590 | 6.815 | 7.090 | 7.465 | 4.615 |
| b) papier uitgegeven door instellingen waarvan de verbintenissen door de Staat gewaarborgd zijn | ... | ... | ... | ... | ... | ... | ... | ... | ... |
| c) andere Belgische overheidseffecten | ... | ... | ... | ... | ... | ... | ... | ... | ... |
| Deel- en pasmunt | 645 | 617 | 490 | 568 | 487 | 653 | 541 | 683 | 552 |
| Tegoed bij het Bestuur der Postchecks ... | 2 | 1 | 2 | 1 | 1 | 2 | 1 | 2 | 1 |
| Geconsolideerde vordering op de Staat (art. 3. § b van de wet v. 28 juli 1948) | 34.030 | 34.000 | 34.000 | 34.000 | 34.000 | 34.000 | 34.000 | 34.000 | 34.000 |
| Overheidsfondsen (art. 18 en 21 der stat.) | 2.469 | 2.519 | 2.568 | 2.568 | 2.569 | 2.528 | 2.609 | 2.535 | 2.627 |
| Gebouwen, materieel en meubelen | 1.508 | 1.519 | 1.539 | 1.519 | 1.519 | 1.519 | 1.539 | 1.519 | 1.539 |
| Waarden van de Pensioenkas van het Personeel | 1.032 | 1.075 | 1.168 | 1.128 | 1.214 | 1.119 | 1.217 | 1.123 | 1.221 |
| Diversen | 515 | 698 | 544 | 871 | 1.278 | 891 | 639 | 604 | 614 |
| | 128.531 | 150.916 | 168.594 | 163.818 | 167.120 | 151.047 | 165.235 | 154.364 | 161.841 |
| Orderekening : | | | | | | | | | |
| Bestuur der Postchecks : Tegoed voor rekening van de Minister van Nationale Opvoeding en Kultuur (Schoolpakt, wet van 29 mei 1959, artikel 15) | 1.512 | 2.114 | 2.170 | 893 | 2.154 | 1.951 | 2.037 | 1.882 | 1.895 |
| PASSIVA | | | | | | | | | |
| Bankbiljetten in omloop | 118.325 | 124.091 | 129.078 | 125.802 | 127.640 | 122.194 | 126.393 | 122.597 | 127.510 |
| Rekeningen-courant : | | | | | | | | | |
| gewone rekening | 7 | 24 | 1 | 20 | 23 | 5 | 1 | 10 | 22 |
| buitengewone conjunctuurtaks (Wet van 12-3-1957) | 494 | 185 | 25 | 25 | 25 | 150 | 23 | 149 | 22 |
| speciale rekening verevening E.B.U. | 1 | ... | ... | ... | ... | ... | ... | ... | ... |
| Banken in het buitenland : gew. rekening | 252 | 308 | 445 | 475 | 356 | 309 | 251 | 317 | 356 |
| Diverse rekeningen-courant | 3.161 | 2.606 | 8.338 | 6.654 | 7.632 | 2.336 | 9.385 | 3.050 | 5.363 |
| Internationale akkoorden (Wet van 28 juli 1948) : | | | | | | | | | |
| a) E.M.A. | 344 | 249 | 200 | 134 | 202 | 152 | 124 | 136 | 119 |
| b) andere akkoorden | 224 | 263 | 365 | 358 | 348 | 214 | 202 | 174 | 188 |
| Totaal der verbintenissen op zicht | 122.808 | 127.726 | 138.452 | 133.468 | 136.226 | 125.360 | 136.379 | 126.433 | 133.580 |
| Te leveren vreemde valuta's en goud ... | 1.436 | 18.644 | 25.376 | 25.470 | 25.675 | 21.356 | 24.349 | 23.607 | 23.808 |
| Pensioenkas van het Personeel | 1.032 | 1.075 | 1.168 | 1.128 | 1.214 | 1.119 | 1.217 | 1.123 | 1.221 |
| Diversen | 767 | 938 | 1.007 | 1.183 | 1.436 | 643 | 663 | 632 | 605 |
| Kapitaal | 400 | 400 | 400 | 400 | 400 | 400 | 400 | 400 | 400 |
| Reserves en afschrijvingsrekeningen | 2.088 | 2.133 | 2.191 | 2.169 | 2.169 | 2.169 | 2.227 | 2.169 | 2.227 |
| | 128.531 | 150.916 | 168.594 | 163.818 | 167.120 | 151.047 | 165.235 | 154.364 | 161.841 |
| Orderekening : | | | | | | | | | |
| Minister van Nationale Opvoeding en Kultuur : Tegoed voor zijn rekening bij het Bestuur der Postchecks (Schoolpakt, wet van 29 mei 1959, artikel 15) | 1.512 | 2.114 | 2.170 | 893 | 2.154 | 1.951 | 2.037 | 1.882 | 1.895 |

N. B. — Het Jaarverslag van de N.B.B. bevat, in bijlage, al de weekstaten voor het verslagjaar. Het geeft eveneens een beknopte toelichting bij de voornaamste balansposten.

XIII - 7. — ALGEMENE STAAT DER BANKEN ¹

(miljoenen franken)

| Posten | 1958 31 december | 1959 31 december | 1960 31 december | 1961 31 december | * 1960 30 november | * 1961 30 november | 1961 31 januari | 1962 31 januari |
|--|---------------------|---------------------|---------------------|---------------------|--------------------------|--------------------------|--------------------|--------------------|
| ACTIVA | | | | | | | | |
| A. Spaargelden (art. 15, K. B. 42) | — | — | — | — | — | — | — | — |
| B. Beschikbare en vlottende middelen : | | | | | | | | |
| Kas, Nationale Bank, Postrekening | 6.031 | 5.972 | 5.933 | 7.533 | 3.203 | 3.292 | 3.299 | 3.349 |
| Daggeld | 1.415 | 1.013 | 1.277 | 1.214 | 3.184 | 3.042 | 2.600 | 1.984 |
| Bankiers | 4.393 | 6.696 | 8.103 | 10.782 | 7.964 | 10.607 | 8.636 | 10.299 |
| Moedermaatsch., filialen en dochtermaatschappijen | 1.005 | 2.345 | 3.236 | 4.287 | 3.082 | 5.721 | 3.275 | 5.904 |
| Andere te innen waarden op korte termijn | 4.745 | 5.205 | 6.017 | 6.742 | 6.001 | 6.345 | 5.649 | 6.610 |
| Wissels | 51.103 | 52.469 | 55.155 | 66.088 | 58.618 | 68.861 | 58.824 | 69.946 |
| a) Handelswissels ² | 18.353 | 18.128 | 21.528 | 25.875 | 20.694 | 24.582 | 21.326 | 27.894 |
| b) Overheidseffecten herdiscont. bij de N.B.B. | 19.228 | 20.709 | 20.496 | 27.294 | 23.571 | 30.823 | 24.788 | 28.558 |
| c) Overheidseffecten mob. bij de N.B.B. tot beloop van 95 pct. | 13.522 | 13.632 | 13.131 | 12.919 | 14.353 | 13.456 | 12.710 | 13.494 |
| Prolongaties en voorschotten op effecten | 1.222 | 1.364 | 1.168 | 1.237 | 1.246 | 1.192 | 1.157 | 1.214 |
| Debiteuren wegens verstrekte accepten | 10.637 | 11.944 | 12.682 | 14.318 | 11.557 | 13.364 | 11.842 | 13.780 |
| Diverse debiteuren | 20.863 | 22.792 | 26.064 | 30.726 | 25.155 | 29.511 | 25.960 | 31.881 |
| Effecten | 29.276 | 34.988 | 39.274 | 53.444 | 40.044 | 54.424 | 40.763 | 52.240 |
| a) Belegde wettelijke reserve | 340 | 366 | 401 | 429 | 397 | 426 | 401 | 427 |
| b) Belgische overheidsfondsen | 26.575 | 32.021 | 36.199 | 50.094 | 36.936 | 50.980 | 37.632 | 48.910 |
| c) Buitenlandse overheidsfondsen | 67 | 231 | 275 | 473 | 271 | 503 | 293 | 413 |
| d) Bankaandelen | 1.196 | 1.340 | 1.291 | 1.261 | 1.304 | 1.267 | 1.289 | 1.249 |
| e) Andere fondsen | 1.098 | 1.030 | 1.108 | 1.187 | 1.136 | 1.248 | 1.098 | 1.241 |
| Diversen | 1.060 | 1.730 | 1.570 | 1.552 | 1.319 | 1.536 | 1.321 | 1.451 |
| Niet gestort kapitaal | 6 | 7 | 7 | 9 | 7 | 7 | 7 | 9 |
| Totaal beschikbare en vlottende middelen ... | 131.756 | 146.525 | 160.486 | 197.932 | 161.380 | 197.902 | 163.324 | 198.667 |
| C. Vastgelegde middelen : | | | | | | | | |
| Oprichtings- en eerste inrichtingskosten | 23 | 23 | 20 | 19 | 22 | 23 | 20 | 18 |
| Gebouwen | 1.082 | 1.126 | 1.190 | 1.251 | 1.181 | 1.255 | 1.194 | 1.250 |
| Participaties in dochtermaatsch. voor immobiliën | 267 | 257 | 258 | 273 | 258 | 273 | 258 | 273 |
| Vorderingen op dochtermaatsch. voor immobiliën | 355 | 350 | 345 | 278 | 343 | 311 | 337 | 313 |
| Materieel en meubilair | 136 | 140 | 153 | 165 | 159 | 173 | 156 | 167 |
| Totaal vastgelegde middelen ... | 1.863 | 1.896 | 1.966 | 1.987 | 1.963 | 2.035 | 1.965 | 2.021 |
| Totaal der activa ... | 133.619 | 148.421 | 162.452 | 199.919 | 163.343 | 199.937 | 165.289 | 200.688 |
| PASSIVA | | | | | | | | |
| A. Spaargelden (art. 15, K. B. 42) | — | — | — | — | — | — | — | — |
| B. Opvraagbaar : | | | | | | | | |
| Bevoorrechte of gewaarborgde schuldeisers | 283 | 415 | 330 | 398 | 2.011 | 448 | 464 | 1.018 |
| Daggeld | 103 | 644 | 1.332 | 2.110 | 1.493 | 2.940 | 2.028 | 2.444 |
| a) Gedekt door reële zekerheden | — | 571 | 1.247 | 1.986 | 1.402 | 2.806 | 1.944 | 2.359 |
| b) Niet gedekt door reële zekerheden | — | 73 | 85 | 124 | 91 | 134 | 84 | 85 |
| Bankiers | 8.186 | 8.568 | 14.208 | 28.067 | 13.628 | 30.879 | 15.429 | 27.152 |
| Moedermaatschappijen, filialen en dochtermaatsch. | 1.770 | 2.398 | 3.165 | 3.911 | 2.815 | 3.397 | 2.649 | 3.537 |
| Geaccepteerde wissels | 10.637 | 11.945 | 12.683 | 14.319 | 11.557 | 13.365 | 11.842 | 13.783 |
| Andere te betalen waarden op korte termijn | 2.574 | 2.690 | 2.382 | 2.776 | 3.422 | 3.433 | 2.868 | 3.595 |
| Crediteuren wegens wissels ter incasso | 788 | 889 | 990 | 967 | 968 | 1.021 | 1.007 | 1.050 |
| Deposito's en crediteuren | 89.494 | 99.256 | 103.790 | 121.118 | 103.041 | 117.554 | 104.997 | 121.431 |
| a) Dadelijk opvraagbaar | 57.215 | 62.077 | 61.080 | 66.746 | 60.517 | 65.287 | 61.668 | 64.930 |
| b) Op hoogstens dertig dagen | 3.540 | 3.319 | 4.873 | 6.112 | 4.748 | 6.077 | 5.095 | 6.342 |
| c) Op meer dan dertig dagen | 12.223 | 14.800 | 19.200 | 27.902 | 19.200 | 26.300 | 19.553 | 29.362 |
| d) Op meer dan een jaar | 1.281 | 1.495 | 956 | 1.529 | 1.040 | 1.367 | 906 | 1.592 |
| e) Op meer dan twee jaar | 2.023 | 2.097 | 1.975 | 2.495 | 1.946 | 2.401 | 1.885 | 2.541 |
| f) Bankboekjes | 11.448 | 13.730 | 14.115 | 14.613 | 14.015 | 14.384 | 14.274 | 14.939 |
| g) Andere op boekjes ingeschreven deposito's ... | 1.764 | 1.738 | 1.591 | 1.721 | 1.575 | 1.738 | 1.616 | 1.725 |
| Obligaties en kasbons | 6.607 | 6.891 | 7.573 | 8.619 | 7.475 | 8.568 | 7.665 | 8.801 |
| Nog te storten bedragen op fondsen en participaties | 641 | 664 | 635 | 615 | 697 | 614 | 630 | 617 |
| Diversen | 3.539 | 4.451 | 4.940 | 6.007 | 5.973 | 6.849 | 5.276 | 6.192 |
| Totaal opvraagbaar ... | 124.672 | 138.811 | 152.028 | 188.907 | 153.080 | 189.068 | 154.855 | 189.620 |
| C. Niet opvraagbaar : | | | | | | | | |
| Kapitaal | 5.202 | 5.746 | 6.201 | 6.520 | 6.062 | 6.414 | 6.201 | 6.559 |
| Niet beschikbare reserve wegens uitgiftepremie | 193 | 283 | 284 | 292 | 284 | 289 | 284 | 290 |
| Wettelijke reserve (art. 13, K. B. 185) | 343 | 369 | 406 | 428 | 401 | 426 | 405 | 456 |
| Beschikbare reserve | 3.103 | 3.106 | 3.363 | 3.652 | 3.361 | 3.636 | 3.434 | 3.645 |
| Reservefonds | 106 | 106 | 170 | 120 | 155 | 104 | 110 | 118 |
| Totaal niet opvraagbaar ... | 8.947 | 9.610 | 10.424 | 11.012 | 10.263 | 10.869 | 10.434 | 11.068 |
| Totaal der passiva ... | 133.619 | 148.421 | 162.452 | 199.919 | 163.343 | 199.937 | 165.289 | 200.688 |

¹ De algemene staat bevat, wat betreft de banken welke hun bedrijvigheid gedeeltelijk in het buitenland uitoefenen, slechts de bestanddelen der activa en passiva van de Belgische zetels. De saldi van de rekeningen geopend door deze laatste op naam van de in het buitenland gevestigde zetels zijn opgenomen onder de rubriek « Moedermaatschappijen, filialen en dochtermaatschappijen ».

* Voor de staten van 31 december 1960 en 1961, cf. de twee voorgaande kolommen.

2 Wissels herdisconteerd door de banken bij de N.B.B. en bij de parastatale instellingen.
(Uitstaande bedragen in miljoenen franken)

| | | | | | | | |
|------------------------|-------|------------------------|-------|------------------------|-------|------------------------|-------|
| 1958 31 december | 5.555 | 1960 31 december | 6.547 | 1961 30 november | 5.284 | 1961 30 november | 6.270 |
| 1959 31 december | 6.835 | 1961 31 december | 6.999 | 1961 31 januari | 5.688 | 1962 31 januari | 5.668 |

XIII - 8. — VERRICHTINGEN IN POSTREKENING

Bron : Bestuur der Postchecks.

| | Duizenden rekeningen | Totaal tegoed 1 | Tegoed van particulieren 2 | Credit | | Debet | | Algemene beweging | Percentages van de verrichtingen uitgevoerd zonder gebruik van chartaal geld |
|------------------------------------|----------------------|--------------------|-------------------------------|------------------------|--------|-------------------------------|--------|-------------------|--|
| | | | | Stortingen en diversen | Giro's | Cheques en diversen | Giro's | | |
| | | | | (daggemiddelden) | | (maandgemiddelden of maanden) | | | |
| (einde tijdvak) | (miljarden franken) | | | | | | | | |
| 1953 | 664 | 27,8 | 21,1 | 28,7 | 71,9 | 28,6 | 71,9 | 201,1 | 92 |
| 1954 | 678 | 27,8 | 20,6 | 29,7 | 74,1 | 29,5 | 74,1 | 207,4 | 91 |
| 1955 | 703 | 28,3 | 20,8 | 30,5 | 76,2 | 30,3 | 76,2 | 213,3 | 91 |
| 1956 | 742 | 29,8 | 22,2 | 32,7 | 81,9 | 32,7 | 81,9 | 229,3 | 91 |
| 1957 | 765 | 30,4 | 22,4 | 36,0 | 89,1 | 36,0 | 89,1 | 250,2 | 91 |
| 1958 | 789 | 31,2 | 23,5 | 37,4 | 93,0 | 37,3 | 93,0 | 260,8 | 91 |
| 1959 | 819 | 33,1 | 25,1 | 39,4 | 97,9 | 39,1 | 97,9 | 274,3 | 91 |
| 1960 | 855 | 37,1 | 26,9 | 42,4 | 103,3 | 41,6 | 103,3 | 290,7 | 92 |
| 1961 | 882 | 40,3 | 29,2 | 45,7 | 111,2 | 46,0 | 111,2 | 314,2 | 92 |
| 1960 2 ^e kwartaal | 830 | 36,9 | 27,0 | 42,0 | 102,8 | 41,2 | 102,8 | 288,8 | 92 |
| 3 ^e kwartaal | 846 | 38,6 | 27,2 | 43,6 | 106,8 | 44,5 | 106,8 | 301,7 | 91 |
| 4 ^e kwartaal | 855 | 36,8 | 27,0 | 43,4 | 100,4 | 39,5 | 100,4 | 283,7 | 92 |
| 1961 1 ^e kwartaal | 861 | 41,7 | 29,6 | 44,1 | 111,6 | 47,1 | 111,6 | 314,5 | 92 |
| 2 ^e kwartaal | 866 | 40,3 | 29,5 | 45,1 | 108,2 | 44,8 | 108,2 | 306,2 | 92 |
| 3 ^e kwartaal | 874 | 39,7 | 28,7 | 46,4 | 111,0 | 46,4 | 111,0 | 316,1 | 92 |
| 4 ^e kwartaal | 882 | 39,7 | 29,1 | 47,4 | 114,2 | 45,8 | 114,2 | 321,5 | 92 |
| 1961 Februari | 859 | 39,5 | 29,6 | 42,8 | 107,2 | 44,6 | 107,2 | 301,9 | 92 |
| Maart | 861 | 39,6 | 29,4 | 45,1 | 109,4 | 44,7 | 109,4 | 308,5 | 92 |
| April | 863 | 38,6 | 29,6 | 43,2 | 102,6 | 41,4 | 102,6 | 289,8 | 92 |
| Mei | 864 | 41,7 | 29,7 | 45,2 | 109,7 | 46,6 | 109,7 | 311,3 | 92 |
| Juni | 866 | 40,5 | 29,2 | 46,8 | 112,2 | 46,3 | 112,2 | 317,4 | 92 |
| Juli | 868 | 42,7 | 29,2 | 50,5 | 118,8 | 51,6 | 118,8 | 339,7 | 92 |
| Augustus | 871 | 38,8 | 28,7 | 44,6 | 109,7 | 46,1 | 109,7 | 310,1 | 92 |
| September | 874 | 37,6 | 28,3 | 44,1 | 104,4 | 41,6 | 104,4 | 294,5 | 92 |
| Oktober | 878 | 40,0 | 28,6 | 46,6 | 115,7 | 48,1 | 115,7 | 326,0 | 92 |
| November | 881 | 38,7 | 28,9 | 44,5 | 109,5 | 44,2 | 109,5 | 307,7 | 93 |
| December | 882 | 40,4 | 29,7 | 51,2 | 117,3 | 45,0 | 117,3 | 330,7 | 92 |
| 1962 Januari | 884 | 44,8 | 31,2 | 49,0 | 122,2 | 51,4 | 122,2 | 344,7 | 92 |
| Februari | 886 | 41,9 | 31,5 | 44,7 | 109,9 | 45,6 | 109,9 | 310,2 | 93 |

¹ Omvat het tegoed van de particulieren en van de Rijksrekenplichtigen.

² Deze tegoeden omvatten de vrije tegoeden en, tot en met juni 1961, de effecten van de Muntsaneringlening waarin de definitief geblokkeerde tegoeden werden omgezet. Vanaf juli 1961, alleen de vrije tegoeden. De cijfers over de vrije tegoeden der particulieren per einde tijdvak, worden in de stand van de Staatsschuld gepubliceerd (cf. tabel 8, hoofdstuk XVI van onderhavig Tijdschrift).

XIII - 9. — GEZAMENLIJKE BETALINGEN
DOOR MIDDEL VAN DIRECT OPEISBARE BANKDEPOSITO'S IN BELGISCHE FRANKEN
EN VAN TEGOEDEN IN POSTREKENING ¹

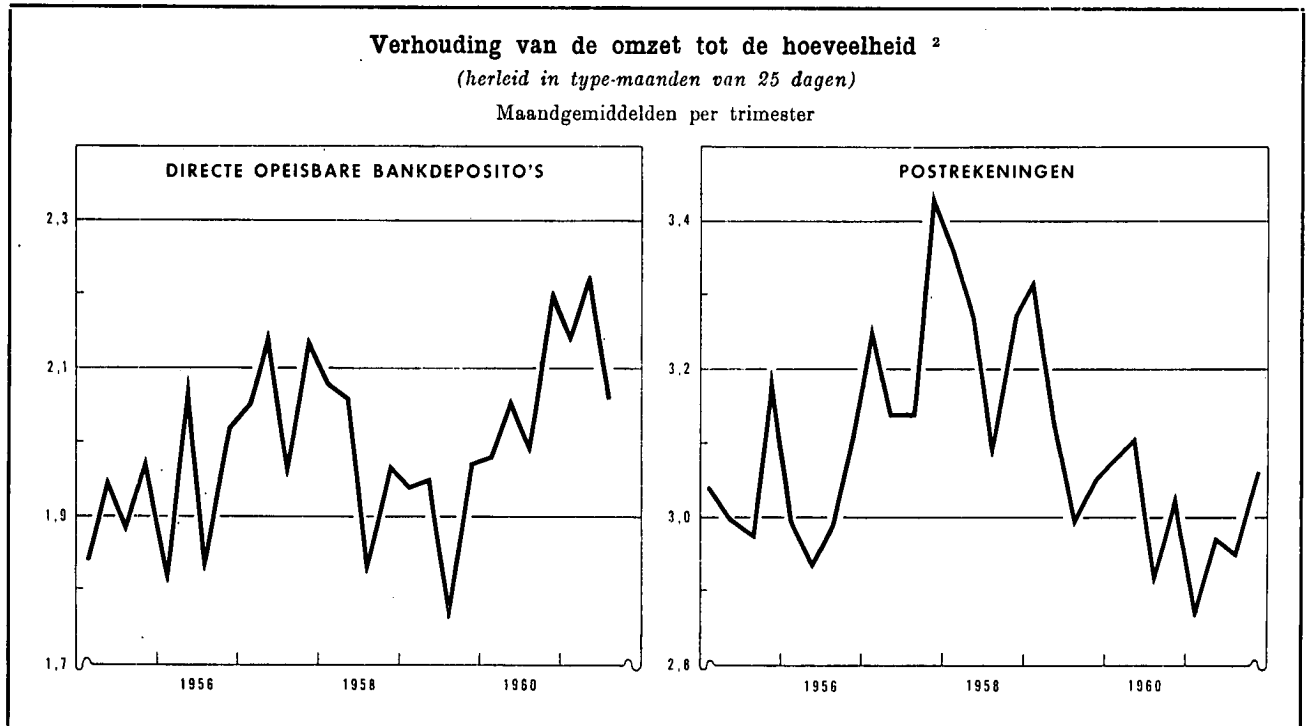

| Maandgemiddelden of maand | Gezamenlijke betalingen door middel van | | | Verhouding van de omzet tot de hoeveelheid ² | | |
|------------------------------------|--|---------------------------------------|--------|---|--|---------------------------------------|
| | direct opeisbare bankdeposito's ³ | tegoeden in postrekening ⁴ | Totaal | bruto | herleid tot type-maanden van 25 dagen ⁵ | |
| | (miljarden franken) | | | direct opeisbare bankdeposito's | direct opeisbare bankdeposito's | tegoeden in postrekening ⁴ |
| 1953 | 61,2 | 63,4 | 124,6 | 1,70 | 1,69 | 2,95 |
| 1954 | 67,4 | 64,6 | 132,0 | 1,83 | 1,80 | 2,99 |
| 1955 | 75,4 | 66,8 | 142,2 | 1,94 | 1,92 | 3,06 |
| 1956 | 83,2 | 70,8 | 153,5 | 1,98 | 1,95 | 3,01 |
| 1957 | 89,8 | 76,6 | 166,4 | 2,10 | 2,08 | 3,25 |
| 1958 | 85,7 | 80,4 | 166,1 | 2,01 | 1,99 | 3,25 |
| 1959 | 90,3 | 83,4 | 173,7 | 1,93 | 1,91 | 3,13 |
| 1960 | 99,4 | 87,2 | 186,6 | 2,09 | 2,06 | 3,04 |
| 1961 | 106,9 | 93,0 | 199,9 | 2,19 | 2,18 | 2,96 |
| 1960 2 ^e kwartaal | 104,5 | 89,3 | 193,8 | 2,03 | 2,06 | 3,11 |
| 3 ^e kwartaal | 96,2 | 86,5 | 182,7 | 2,05 | 2,00 | 2,93 |
| 4 ^e kwartaal | 102,1 | 86,9 | 189,0 | 2,22 | 2,20 | 3,03 |
| 1961 1 ^e kwartaal | 101,0 | 90,4 | 191,4 | 2,17 | 2,14 | 2,87 |
| 2 ^e kwartaal | 110,5 | 94,4 | 204,9 | 2,19 | 2,22 | 2,97 |
| 3 ^e kwartaal | 100,8 | 91,0 | 191,8 | 2,11 | 2,06 | 2,95 |
| 4 ^e kwartaal | 115,2 | 96,1 | 211,3 | 2,29 | 2,30 | 3,06 |
| 1961 Februari | 98,3 | 96,4 | 194,7 | 2,02 | 2,10 | 3,06 |
| Maart | 103,9 | 89,4 | 193,3 | 2,33 | 2,16 | 2,83 |
| April | 104,9 | 95,8 | 200,7 | 2,08 | 2,17 | 2,98 |
| Mei | 114,8 | 96,5 | 211,3 | 2,20 | 2,29 | 3,01 |
| Juni | 111,9 | 91,0 | 202,9 | 2,30 | 2,21 | 2,88 |
| Juli | 106,4 | 95,2 | 201,6 | 2,17 | 2,17 | 3,03 |
| Augustus | 99,6 | 91,8 | 191,4 | 2,12 | 2,04 | 3,02 |
| September | 96,4 | 86,1 | 182,5 | 2,05 | 1,97 | 2,81 |
| Oktober | 111,0 | 92,4 | 203,4 | 2,35 | 2,26 | 2,97 |
| November | 114,3 | 97,4 | 211,7 | 2,19 | 2,29 | 3,17 |
| December | 120,5 | 98,4 | 218,9 | 2,34 | 2,34 | 3,04 |
| 1962 Januari | 116,3 | 95,5 | 211,8 | 2,37 | 2,28 | 2,80 |
| Februari | | 98,4 | | | | 2,92 |

¹ Benaderende gegevens volgens het totaal der debetverrichtingen (incl. de rekeningen van vreemdelingen en de debetverrichtingen met betrekking tot betalingen aan het buitenland).

² De verhouding van de omzet tot de hoeveelheid wordt bekomen door deling van het bedrag der debiteringen op de rekeningen van de direct opeisbare bankdeposito's in Belgische franken of op de postrekeningen van de particulieren en de buitengewone Rijksrekenplichtigen door de gemiddelde tegoeden op deze rekeningen tijdens de beschouwde periode.

³ De telling omvat niet alle banken.

⁴ Uit de brutogegevens werden de dubbel getelde overschrijvingen verwijderd, die voortvloeien uit de inrichting van de Rijksboekhouding en waarvan een telling mogelijk was.

⁵ Van 1951 tot en met 1954, berekend op basis van het aantal werkdagen bij het Bestuur der Postchecks; nadien berekend op basis van het aantal werkdagen in de nijverheid.

N. B. — Wijze van opstelling : zie *Tijdschrift voor Documentatie en Voorlichting*, XXV^e jaargang, deel II, nr 4, oktober 1950, blz. 222.

Bibliografische referenties : *Jaarverslagen van de N.B.B. — Belgisch Staatsblad* : algemene staat der banken. — *Statistisch Jaarboek voor België. — Statistisch Tijdschrift van het N.I.S. — Tijdschrift voor Documentatie en Voorlichting* (cf. N. B. van tabellen 1 en 9, hoofdstuk XIII). — *Jaarverslag van de Bankcommissie*.

XIV. — NIET GELDSCHEPPENDE FINANCIËLE INSTELLINGEN

4. — VOORNAAMSTE ACTIVA EN PASSIVA VAN HET RENTENFONDS

(miljoenen franken)

Bron : Rentenfonds.

| Op einde periode | Activa | | | | | Passiva | | | | |
|--------------------|--------------------------------|----------------------------------|-------------------------------|--|--|---------------------------------------|--|--|---|----------------------------|
| | Portefeuille (nominale waarde) | | | Creditsaldo bij de Nationale Bank van België | Te leen gegeven geld op zeer korte termijn | Bij de banken geplaatste certificaten | Te leen genomen geld op zeer korte termijn | Ver-richtingen met recht van terugkoop | Krediet ontvangen van de Nationale Bank | |
| | Genoteerde waarden 1 | Schatkist-certificaten tranche B | Andere schatkist-certificaten | | | | | | Voor-schotten | Discontering van kasbons 2 |
| 1952 | 4.112 | — | — | — | — | — | 2.350 | 1.000 | 10 | 344 |
| 1953 | 3.532 | — | — | — | — | — | 1.999 | 1.000 | ... | 120 |
| 1954 | 5.023 | — | — | — | — | — | 2.248 | 1.000 | 2 | 1.327 |
| 1955 | 4.533 | — | — | — | — | — | 2.039 | 1.000 | 4 | 920 |
| 1956 | 5.930 | — | — | — | — | — | 2.631 | 800 | 2 | 1.998 |
| 1957 | 4.112 | 1.242 | — | ... | — | 486 | 2.457 | 585 | 1.237 | 200 |
| 1958 | 3.311 | 1.370 | — | ... | — | 4.059 | 274 | — | ... | 45 |
| 1959 Januari | 4.298 | 90 | — | ... | — | 3.893 | 107 | — | ... | 45 |
| Februari | 3.985 | 20 | — | ... | — | 3.651 | 68 | — | ... | ... |
| Maart | 4.152 | ... | — | 427 | — | 4.300 | ... | — | ... | ... |
| April | 4.339 | 420 | — | 1.098 | — | 5.512 | ... | — | ... | ... |
| Mei | 4.715 | 40 | — | 1.351 | — | 5.757 | ... | — | ... | ... |
| Juni | 5.107 | 204 | — | 729 | — | 5.706 | ... | — | ... | ... |
| Juli | 4.044 | 160 | — | 1.072 | — | 4.949 | ... | — | ... | ... |
| Augustus | 4.228 | 50 | — | 4.883 | — | 6.021 | ... | — | ... | ... |
| September ... | 4.784 | 453 | — | 3.479 | — | 5.514 | ... | — | ... | ... |
| Oktober | 4.292 | 187 | 300 | 5.056 | — | 6.663 | ... | — | ... | ... |
| November ... | 4.368 | 184 | 1.000 | 3.342 | 1.510 | 7.211 | ... | — | ... | ... |
| December | 4.572 | 623 | 2.700 | 1 | ... | 4.608 | 72 | — | ... | ... |
| 1960 Januari | 4.908 | 5 | 1.200 | 719 | 1.922 | 5.421 | ... | — | ... | ... |
| Februari | 5.030 | 37 | 100 | 1.476 | 2.413 | 5.760 | ... | — | ... | ... |
| Maart | 4.767 | 85 | ... | 2.683 | 1.910 | 6.147 | ... | — | ... | ... |
| April | 4.992 | 64 | 1.200 | 3.925 | 1.239 | 8.099 | ... | — | ... | ... |
| Mei | 5.105 | 228 | ... | 3.545 | 2.640 | 8.163 | ... | — | ... | ... |
| Juni | 5.085 | 201 | 100 | 2.862 | 2.644 | 7.508 | ... | — | ... | ... |
| Juli | 5.995 | 70 | ... | 1.188 | 2.237 | 5.933 | ... | — | ... | ... |
| Augustus | 5.936 | 6 | 450 | 3 | 1.211 | 4.242 | ... | — | ... | ... |
| September ... | 6.075 | 89 | 1.000 | ... | 103 | 3.896 | ... | — | ... | ... |
| Oktober | 6.097 | 11 | 600 | 75 | 1.332 | 4.773 | ... | — | ... | ... |
| November ... | 6.366 | ... | 400 | 1.312 | 1.583 | 6.165 | ... | — | ... | ... |
| December | 6.661 | 1.403 | 1.200 | 6 | 15 | 5.812 | ... | — | ... | ... |

1 Incl. de verrichtingen met recht van terugkoop.

2 Incl. de kasbons die elders dan bij de Nationale Bank van België gediscoteerd werden.

XIV - 5. — ALGEMENE SPAAR- EN LIJFRENTKAS

5 a. — Beweging van de inlagen

Alleen de spaarboekjes van particulieren

(miljoenen franken)

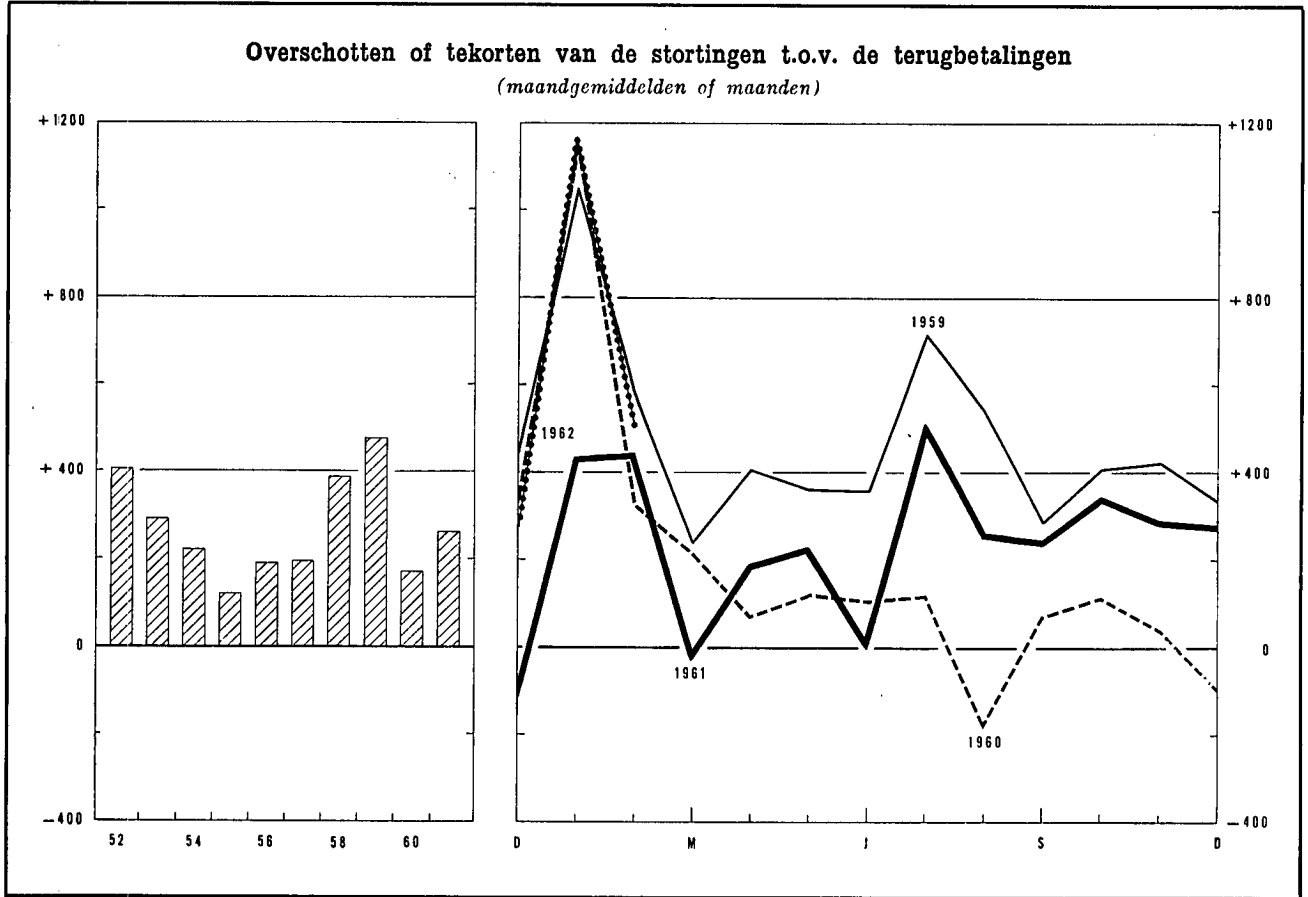

| Tijdvak | Inleggingen (1) | | Opvragingen (2) | | Overschot of tekort (3) = (1) - (2) | | Saldo van de inlagen per einde tijdvak (4) | |
|-----------------|--------------------|---------|--------------------|---------|--|---------|--|----------|
| 1952 | 12.958 | | 8.127 | | 4.831 | | 40.748 ¹ | |
| 1953 | 13.204 | | 9.684 | | 3.520 | | 45.493 ¹ | |
| 1954 | 13.383 | | 10.764 | | 2.619 | | 49.459 ¹ | |
| 1955 | 13.624 | | 12.176 | | 1.448 | | 52.354 ¹ | |
| 1956 | 14.518 | | 12.295 | | 2.223 | | 56.132 ¹ | |
| 1957 | 16.783 | | 14.455 | | 2.328 | | 60.144 ¹ | |
| 1958 | 18.912 | | 14.316 | | 4.596 | | 66.700 ¹ | |
| 1959 | 21.939 | | 16.232 | | 5.707 | | 74.442 ¹ | |
| 1960 | 21.837 | | 19.784 | | 2.053 | | 78.887 ¹ | |
| 1961 | 22.775 | | 19.595 | | 3.180 | | 84.612 ¹ | |
| | 1961 | 1962 | 1961 | 1962 | 1961 | 1962 | 1961 | 1962 |
| Januari | 1.994 | v 2.587 | 1.561 | v 1.431 | 433 | v 1.156 | 79.920 | v 85.768 |
| Februari | 1.953 | v 1.944 | 1.511 | v 1.434 | 442 | v 510 | 79.762 | v 86.278 |
| Maart | 1.862 | | 1.879 | | -17 | | 79.745 | |
| April | 1.868 | | 1.679 | | 189 | | 79.934 | |
| Mei | 1.911 | | 1.681 | | 231 | | 80.165 | |
| Juni | 1.928 | | 1.917 | | 11 | | 80.176 | |
| Juli | 2.120 | | 1.614 | | 506 | | 80.682 | |
| Augustus | 1.758 | | 1.499 | | 259 | | 80.941 | |
| September | v 1.794 | | v 1.550 | | v 244 | | v 81.185 | |
| Oktober | v 1.946 | | v 1.602 | | v 344 | | v 81.529 | |
| November | v 1.677 | | v 1.395 | | v 282 | | v 81.811 | |
| December | v 1.976 | | v 1.701 | | v 275 | | v 84.612 ¹ | |

¹ Deze inlagen bevatten de gekapitaliseerde rente van het boekjaar.

XIV - 5. — ALGEMENE SPAAR- EN LIJFRENTEKAS

5 b. — Voornaamste posten uit de balansen van de Spaarkas
(miljarden franken)

Bron : Verslagen van de A.S.L.K.

| | 1955 | 1956 | 1957 | 1958 | 1959 | 1960 |
|--|------|------|------|------|------|------|
| ACTIVA | | | | | | |
| Beschikbaar ¹ | 0,2 | 0,2 | 0,5 | 0,8 | 0,3 | 0,2 |
| Voorlopige beleggingen : | | | | | | |
| Wissels op België | 5,3 | 6,5 | 7,8 | 7,7 | 9,1 | 10,8 |
| Voorschotten aan de nijverheid | — | — | — | 2,0 | 3,3 | 5,2 |
| Exportkrediet | — | — | — | ... | 0,2 | 0,4 |
| Beleningen | ... | ... | ... | ... | ... | ... |
| Bankaccepten | 0,1 | 0,2 | 0,4 | 1,6 | 1,7 | 2,4 |
| Schatkistcertificaten | 2,7 | 1,8 | 1,5 | 5,2 | 4,3 | 2,0 |
| Daggeldleningen | 1,1 | 1,0 | 1,3 | 0,8 | 1,1 | 0,8 |
| Totaal van de voorlopige beleggingen ... | 9,2 | 9,5 | 10,8 | 17,3 | 19,7 | 21,6 |
| Definitieve beleggingen : | | | | | | |
| Directe Belgische staatsfondsen | 17,9 | 18,4 | 18,4 | 17,3 | 19,7 | 20,0 |
| Indirecte Belgische staatsfondsen en effecten met staatswaarborg | 9,8 | 12,1 | 13,6 | 15,4 | 16,5 | 17,8 |
| Effecten van Kongo of door Kongo gewaarborgd ... | 0,3 | 0,3 | 0,3 | 0,3 | 0,3 | 0,3 |
| Obligaties van het Gemeentekrediet, van provincies, steden en gemeenten | 2,0 | 1,9 | 1,9 | 1,8 | 1,8 | 1,7 |
| Obligaties van Belgische vennootschappen | 1,9 | 1,5 | 1,5 | 1,2 | 1,2 | 1,0 |
| Voorschotten aan de Staat voortvloeiende uit de betaling van de bijkomende vergoeding aan de politieke gevangenen en voorschotten aan het Nationaal Werk voor Oorlogsinvaliden | 0,4 | 0,6 | 0,6 | 0,6 | 0,6 | 0,6 |
| Hypothecaire leningen | 2,4 | 2,7 | 2,8 | 2,9 | 3,3 | 3,8 |
| Landbouwkrediet | 3,0 | 3,3 | 3,4 | 3,4 | 3,5 | 3,6 |
| Voorschotten aan de Nationale Maatschappij voor de Huisvesting, aan de erkende vennootschappen en aan de gemeenten, bestemd voor de bouw van volkswoningen | 15,4 | 17,1 | 18,3 | 19,9 | 21,3 | 22,2 |
| Totaal van de definitieve beleggingen ... | 53,1 | 57,9 | 60,8 | 62,8 | 68,2 | 71,0 |

PASSIVA

| | | | | | | |
|---|------|------|------|------|------|------|
| <i>Opvraagbaar :</i> | | | | | | |
| Inlagen op spaarboekjes ² : | | | | | | |
| Particulieren | 52,2 | 55,9 | 60,0 | 66,5 | 74,3 | 78,7 |
| Dotatie voor Krijgsgevangenen | 0,2 | 0,2 | 0,2 | 0,2 | 0,2 | 0,2 |
| Openbare en andere instellingen | 4,2 | 4,8 | 4,6 | 4,9 | 3,8 | 3,7 |
| Rekening « Lijfrentezegels » | 0,2 | 0,2 | 0,2 | 0,2 | 0,2 | 0,2 |
| Totaal der inlagen op spaarboekjes ... | 56,8 | 61,1 | 65,0 | 71,8 | 78,5 | 82,8 |
| Inlagen op rekeningen-courant ² | 1,9 | 1,9 | 1,9 | 3,5 | 3,7 | 3,0 |
| <i>Niet opvraagbaar :</i> | | | | | | |
| Dotatiefonds, fonds voor diverse voorziene uitgaven en reservefonds | 5,0 | 5,6 | 6,2 | 6,7 | 7,3 | 7,9 |

¹ Deze post omvat de kasmiddelen, de rekeningtegoeden bij de Nationale Bank van België en het Bestuur der Postcheques.

² Omvat de gekapitaliseerde rente.

XIV - 5. — ALGEMENE SPAAR- EN LIJFRENTEKAS

5 c. — Voornaamste posten uit de balansen van de Lijfrentekassen *
(miljarden franken)

Bron : Verslagen van de A.S.L.K.

| | 1955 | 1956 | 1957 | 1958 | 1959 | 1960 |
|--|------|------|------|------|------|------|
| ACTIVA | | | | | | |
| Effectenportefeuille : | | | | | | |
| Directe Belgische staatsfondsen | 6,4 | 6,3 | 7,2 | 7,5 | 7,7 | 7,3 |
| Indirecte Belgische staatsfondsen en door de Staat gewaARBorgde effecten | 7,8 | 8,8 | 9,1 | 10,1 | 11,0 | 11,6 |
| Door Kongo gewaarborgde effecten | 0,1 | 0,1 | 0,1 | 0,1 | 0,1 | 0,1 |
| Obligaties van het Gemeentekrediet, van provincies, steden en gemeenten | 1,4 | 1,3 | 1,3 | 1,2 | 1,2 | 1,1 |
| Obligaties van Belgische vennootschappen | 1,6 | 1,5 | 1,4 | 1,3 | 1,2 | 1,1 |
| Hypothecaire leningen | 0,3 | 0,3 | 0,3 | 0,2 | 0,2 | 0,2 |
| Voorschotten aan erkende vennootschappen en aan de openbare kassen van lening met het oog op de bouw van volkswoningen | 0,1 | 0,1 | 0,1 | 0,1 | 0,1 | 0,1 |
| Totaal ... | 17,7 | 18,4 | 19,5 | 20,5 | 21,5 | 21,5 |
| PASSIVA | | | | | | |
| Rentenfonds ¹ | 18,3 | 19,0 | 13,2 | 13,5 | 19,8 | 13,1 |
| Wiskundige reserves ² | | | 6,7 | 7,4 | 8,2 | 8,8 |
| Totaal ... | 18,3 | 19,0 | 19,9 | 20,9 | 22,0 | 21,9 |

* De A.S.L.K. publiceert afzonderlijk :
1) Sedert 1957 :

- 1) Een balans over de uitvoering van de « Algemene Wet ». Het betreft renten gevestigd krachtens de wet van 16 maart 1865 en de samengeordende wetten van 1946 met betrekking tot de verzekering tegen ouderdom en vroegtijdig overlijden van de arbeiders en de vrijwillig verzekerden. Sinds 1960 evenwel komen de renten gevestigd krachtens de wet van 16 maart 1865 niet meer voor in de balansen van de Lijfrentekassen doch wel in de balansen van de Levensverzekeringskas.
- 2) Een balans over het beheer van de verzekeringen tot stand gekomen in het kader van de wetten van 1925 en 1930 op het Bediendenpensioen. Op deze verzekeringen wordt het kapitalisatiebeginsel toegepast.
- 3) Een balans betreffende de door de wet van 12 juli 1957 vastgestelde pensioenen van de bedienden eveneens opgevat volgens het kapitalisatiebeginsel.
- 4) Een balans met betrekking tot het beheer van de verzekeringen tot stand gekomen in het kader van de wet van 30 juni 1956 op het pensioen der zelfstandigen. Sinds 1960 heeft deze balans evenwel ook betrekking op het beheer van de verzekeringen tot stand gekomen in het kader van de wet van 28 maart 1960 op het pensioen der zelfstandigen.
- b) Sinds 1958 : Een balans betreffende het beheer van de verzekeringen tot stand gekomen in het raam van de wetten op het bediendenpensioen (aanvullende stortingen).
- c) Sinds 1960 : Een balans betreffende de door de wet van 22 februari 1960 vastgestelde pensioenen van de bedienden eveneens opgevat volgens het kapitalisatiebeginsel.
- 1) Het Rentenfonds omvat de reserves betreffende de uit de « Algemene Wet » voortvloeiende renten. Deze reserves omvatten de wiskundige reserves, de veiligheids- en beheersreserves evenals de provisies. Sinds 1960 evenwel bevat het Rentenfonds niet meer de reserves betreffende de renten gevestigd krachtens de wet van 16 maart 1865. Deze reserves komen sedert 1960 voor in de balansen van de Levensverzekeringskas, onder de rubriek « Wiskundige reserves en provisies ».
- 2) De zuivere wiskundige reserves werden verhoogd met een bepaald bedrag voor dekking van de kosten van uitkering der renten en van beheer en voor de vorming van een veiligheidsmarge.

XIV - 5. — ALGEMENE SPAAR- EN LIJFRENTEKAS

5 d. — Voornaamste posten uit de balansen van de Levensverzekeringskas ¹
(miljarden franken)

Bron : Verslagen van de A.S.L.K.

| | 1955 | 1956 | 1957 | 1958 | 1959 | 1960 |
|---|------|------|------|------|------|------------------|
| ACTIVA | | | | | | |
| Effectenportefeuille : | | | | | | |
| Directe Belgische staatsfondsen | 1,5 | 1,8 | 2,0 | 1,9 | 2,2 | 3,0 |
| Indirecte Belgische staatsfondsen en door de Staat gewaARBorgde effecten | 0,5 | 0,5 | 0,7 | 1,1 | 1,3 | 2,0 |
| Obligaties van het Gemeentekrediet, van provincies, steden en gemeenten | 0,1 | 0,1 | 0,1 | 0,1 | 0,1 | 0,1 |
| Obligaties van Belgische vennootschappen | 0,6 | 0,7 | 0,6 | 0,6 | 0,6 | 0,6 |
| Hypothecaire leningen | 0,1 | 0,1 | 0,1 | 0,1 | 0,1 | 0,1 |
| Volkswoningen : Voorschotten aan erkende vennoot- schappen | 0,1 | 0,1 | 0,1 | 0,2 | 0,2 | 0,2 |
| Totaal voor de effectenportefeuille ... | 2,9 | 3,3 | 3,6 | 4,0 | 4,5 | 6,0 |
| PASSIVA | | | | | | |
| Wiskundige reserves en provisies | 2,2 | 2,5 | 2,7 | 2,9 | 3,2 | 4,6 ¹ |
| Reserfonds | 0,8 | 0,9 | 1,0 | 1,2 | 1,4 | 1,5 |

¹ Sedert 1960 vermeldt deze balans onder de rubriek « Wiskundige reserves en provisies » de reserves betreffende de krachtens de wet van 16 maart 1865 gevestigde renten, die voorheen voorkwamen in de balans over de uitvoering van de « Algemene Wet ».

XIV - 6. — PARTICULIERE SPAARKASSEN

Indeling en bestemming van de werkmiddelen

(miljarden franken)

Bron : Centraal Bureau voor de kleine spaarders.

| Einde tijdvak | Deposito's | | Obligaties en kasbons | Gezamenlijke deposito's, obligaties en kasbons | Vorderingen op de bedrijven en particulieren | | | | Vorderingen op de overheidssector | | | | | | Gezamenlijke vorderingen op de bedrijven en particulieren en op de overheidssector | |
|------------------------------|----------------------|-------------------|-----------------------|--|--|-----------------|--------------------|--|-----------------------------------|-----------------|------------------------|------------------------------------|-----------------------------|----------------------------------|--|---|
| | op minder dan 2 jaar | op 2 jaar en meer | | | Disconto, voorschotten en leningen met borgtocht | Hypotheeknemers | Diverse debiteuren | Totaal van de vorderingen op de bedrijven en particulieren | Staat | Lagere overheid | Kongo en Ruanda-Urundi | Zelfstandige Kas voor Oorlogschade | Ge-meentekrediet van België | Overige parastatale instellingen | | Totaal van de vorderingen op de overheidssector |
| 1956 | 12,4 | 3,4 | 2,7 | 18,5 | 1,1 | 10,4 | 0,2 | 11,7 | n.b. | 0,2 | 0,1 | 0,1 | n.b. | n.b. | n.b. | n.b. |
| 1957 | 13,7 | 3,8 | 3,1 | 20,6 | 1,4 | 12,0 | 0,3 | 13,7 | n.b. | 0,2 | 0,1 | 0,2 | n.b. | n.b. | n.b. | n.b. |
| 1958 | 15,7 | 4,4 | 3,9 | 24,0 | 1,8 | 13,8 | 0,3 | 15,9 | 4,7 | 0,3 | 0,2 | 0,2 | 0,3 | 3,8 | 9,5 | 25,4 |
| 1959 | 18,5 | 5,0 | 4,3 | 27,8 | 2,1 | 15,9 | 0,4 | 18,4 | 5,0 | 0,2 | 0,1 | 0,3 | 0,4 | 5,4 | 11,4 | 29,8 |
| 1960 | 20,2 | 5,6 | 4,8 | 30,6 | 1,9 | 18,0 | 0,5 | 20,4 | 6,2 | 0,2 | 0,1 | 0,4 | 0,3 | 5,6 | 12,8 | 33,2 |
| 1959 4 ^e kwartaal | 18,5 | 5,0 | 4,3 | 27,8 | 2,1 | 15,9 | 0,4 | 18,4 | 5,0 | 0,2 | 0,1 | 0,3 | 0,4 | 5,4 | 11,4 | 29,8 |
| 1960 1 ^e kwartaal | 19,0 | 5,2 | 4,5 | 28,7 | 2,4 | 16,2 | 0,4 | 19,0 | 5,4 | 0,2 | 0,1 | 0,4 | 0,3 | 5,7 | 12,1 | 31,1 |
| 2 ^e kwartaal | 19,4 | 5,3 | 4,6 | 29,3 | 2,3 | 16,8 | 0,4 | 19,5 | 6,1 | 0,3 | 0,1 | 0,4 | 0,3 | 5,3 | 12,5 | 32,0 |
| 3 ^e kwartaal | 19,6 | 5,4 | 4,7 | 29,7 | 2,4 | 17,5 | 0,4 | 20,3 | 6,1 | 0,2 | 0,1 | 0,4 | 0,3 | 5,4 | 12,5 | 32,8 |
| 4 ^e kwartaal | 20,2 | 5,6 | 4,8 | 30,6 | 1,9 | 18,0 | 0,5 | 20,4 | 6,2 | 0,2 | 0,1 | 0,4 | 0,3 | 5,6 | 12,8 | 33,2 |
| 1961 1 ^e kwartaal | 20,9 | 5,8 | 4,9 | 31,6 | 2,4 | 18,3 | 0,4 | 21,1 | 6,2 | 0,2 | 0,1 | 0,4 | 0,4 | 6,1 | 13,4 | 34,5 |
| 2 ^e kwartaal | 21,4 | 5,9 | 5,1 | 32,4 | 2,3 | 19,0 | 0,5 | 21,8 | 6,5 | 0,2 | 0,1 | 0,4 | 0,4 | 6,1 | 13,7 | 35,5 |
| 3 ^e kwartaal | 22,1 | 6,1 | 5,1 | 33,3 | 2,5 | 19,6 | 0,5 | 22,6 | 6,7 | 0,2 | 0,1 | 0,4 | 0,4 | 6,1 | 13,9 | 36,5 |
| 4 ^e kwartaal | 23,1 | 6,4 | 5,2 | 34,7 | | | | | | | | | | | | |

XIV - 7. — NATIONALE MAATSCHAPPIJ VOOR KREDIET AAN DE NIJVERHEID

Voornaamste balansposten

(miljarden franken)

Bron : Verslagen van de N.M.K.N.

| | 1956 | 1957 | 1958 | 1959 | 1960 | 1961 |
|--|------|------|------|------|------|------|
|--|------|------|------|------|------|------|

ACTIVA

Portefeuille :

Investeringskredieten op lange en halflange termijn :

| | | | | | | |
|--|-----|-----|-----|-----|------|------|
| 1 ^o door de Staat gewaarborgd | 3,7 | 5,0 | 6,7 | 8,6 | 9,8 | 10,5 |
| 2 ^o door banken en financieringsmaatschappijen gewaarborgd | 4,2 | 4,4 | 5,1 | 5,5 | 6,2 | 6,7 |
| 3 ^o andere dan deze sub 1 ^o en 2 ^o vermeld ¹ | 5,3 | 5,8 | 7,1 | 7,8 | 10,5 | 13,1 |

Herstelkredieten (oorlogs- en waterschade) (besluitwet van 30 november 1944, wetten van 1 oktober 1947, 6 januari 1950, 24 maart 1953 en 26 juni 1956)

| | | | | | | |
|--|-----|-----|-----|-----|-----|-----|
| | 2,0 | 2,0 | 1,9 | 2,0 | 1,8 | 1,7 |
|--|-----|-----|-----|-----|-----|-----|

Handelskredieten op halflange termijn

| | | | | | | |
|--|-----|-----|-----|-----|-----|-----|
| | 1,4 | 1,1 | 1,0 | 0,8 | 0,8 | 1,3 |
|--|-----|-----|-----|-----|-----|-----|

Kredieten voor de financiering op halflange termijn van de uitvoer

| | | | | | | |
|--|-----|-----|-----|-----|-----|-----|
| | 0,8 | 0,7 | 0,6 | 0,8 | 0,9 | 1,1 |
|--|-----|-----|-----|-----|-----|-----|

Kredieten beheerd voor rekening van de Staat ² ...

| | | | | | | |
|--|-----|-----|-----|-----|-----|-----|
| | 2,3 | 2,2 | 2,4 | 2,5 | 2,7 | 2,6 |
|--|-----|-----|-----|-----|-----|-----|

PASSIVA

| | | | | | | |
|---|------|------|------|------|------|------|
| Obligaties | 14,6 | 17,2 | 21,4 | 24,9 | 30,1 | 35,9 |
| Kasbons | 3,5 | 3,3 | 4,1 | 5,7 | 6,3 | 6,9 |
| Belgische Staat : | | | | | | |
| Fonds Marshall-hulp | 2,0 | 2,0 | 1,9 | 1,9 | 1,8 | 1,7 |
| Fonds voor het uitreden en het aanbouwen van zeeschepen | 0,4 | 0,5 | 0,7 | 0,8 | 1,1 | 1,2 |

¹ Deze rubriek omvat al de andere investeringskredieten; het risico van deze verrichtingen wordt gedragen door de N.M.K.N. die, zo nodig, zakelijke en/of persoonlijke waarborgen vraagt.

² Betreft kredieten gefinancierd door de Marshall-hulp en door het Fonds voor het uitreden en het aanbouwen van zeeschepen.

XIV - 8. — LEVENSVERZEKERINGSMAATSCHAPPIJEN

Voornaamste balansposten

(miljarden franken)

Bron : Ministerie van Economische Zaken, Dienst van de Verzekeringen.

| | 1955 | 1956 | 1957 | 1958 | 1959 | 1955 | 1956 | 1957 | 1958 | 1959 |
|--------------------------------|--------------------------|------|------|------|------|-----------------------------|------|------|------|------|
| | Belgische maatschappijen | | | | | Buitenlandse maatschappijen | | | | |
| ACTIVA | | | | | | | | | | |
| Onroerende goederen | 0,6 | 0,7 | 1,0 | 1,4 | 1,7 | 0,6 | 0,7 | 0,9 | 1,0 | 1,1 |
| Hypothecaire leningen | 4,4 | 5,1 | 6,2 | 7,1 | 7,8 | 1,1 | 1,3 | 1,6 | 1,8 | 2,0 |
| Voorschotten op polissen | 0,7 | 0,7 | 0,8 | 0,9 | 1,0 | 0,3 | 0,3 | 0,4 | 0,4 | 0,4 |
| Effecten : | | | | | | | | | | |
| Belgische overheidsfondsen . | 2,3 | 2,5 | 2,5 | 2,9 | 3,5 | 2,1 | 2,2 | 2,4 | 2,8 | 3,1 |
| Buitenlandse effecten | 0,2 | 0,5 | 0,5 | 0,5 | 0,8 | 0,1 | 0,1 | 0,2 | 0,2 | 0,3 |
| Effecten gewaarborgd door | | | | | | | | | | |
| Kongo | 0,1 | 0,2 | 0,2 | 0,2 | 0,4 | ... | ... | ... | ... | ... |
| Effecten van de parastatale | | | | | | | | | | |
| kredietinstellingen | 1,9 | 2,1 | 2,2 | 2,6 | 3,1 | 0,2 | 0,3 | 0,3 | 0,4 | 0,4 |
| Effecten van de overige para- | | | | | | | | | | |
| statale instellingen | 1,5 | 1,5 | 1,0 | 1,0 | 1,2 | 1,0 | 1,1 | 0,8 | 0,9 | 1,0 |
| Effecten van de provincies en | | | | | | | | | | |
| gemeenten | 1,1 | 1,0 | 1,6 | 1,7 | 1,7 | 0,4 | 0,4 | 0,5 | 0,6 | 0,6 |
| Obligaties van Belgische ven- | | | | | | | | | | |
| nootschappen | 4,8 | 5,5 | 6,0 | 6,4 | 7,2 | 0,4 | 0,5 | 0,5 | 0,5 | 0,6 |
| Aandelen van Belgische ven- | | | | | | | | | | |
| nootschappen | 1,8 | 2,0 | 2,3 | 2,5 | 1,7 | 0,5 | 0,5 | 0,5 | 0,5 | 0,5 |
| Totaal voor de effecten ... | 13,7 | 15,3 | 16,3 | 17,8 | 19,6 | 4,7 | 5,1 | 5,2 | 5,9 | 6,5 |

PASSIVA

| | | | | | | | | | | |
|--|------|------|------|------|------|-----|-----|-----|-----|-----|
| Neergelegde waarborgen | 0,2 | 0,2 | 0,2 | 0,2 | 0,2 | 0,1 | 0,1 | 0,1 | 0,1 | 0,1 |
| Wiskundige reserves ¹ | 19,7 | 22,1 | 24,4 | 27,0 | 31,0 | 6,7 | 7,4 | 8,2 | 9,0 | 9,8 |

¹ Deze reserves omvatten eveneens de schadereserves, de technische participatiereserve en de waarborgreserve.

XIV - 9. — HYPOTHEEK- INSCHRIJVINGEN

Bron : Belgisch Staatsblad.

| Maandgemiddelden | Miljarden franken |
|----------------------------------|-------------------|
| | 1 |
| 1953 | 1,47 |
| 1954 | 1,65 |
| 1955 | 1,67 |
| 1956 | 1,80 |
| 1957 | 1,78 |
| 1958 | 1,77 |
| 1959 | 2,13 |
| 1960 | 2,50 |
| 1961 | 2,78 |
| 1960 2 ^e kwartaal ... | 2,51 |
| 3 ^e kwartaal ... | 2,76 |
| 4 ^e kwartaal ... | 2,59 |
| 1961 1 ^e kwartaal ... | 2,65 |
| 2 ^e kwartaal ... | 2,84 |
| 3 ^e kwartaal ... | 2,75 |
| 4 ^e kwartaal ... | 2,89 |

¹ Bedragen berekend volgens de geïnde inschrijvingsrechten, incl. de vernieuwingen na vijftien jaar, die ongeveer 1 ½ pct. van het totaal bedragen, doch excl. de wettelijke hypotheeken.

Bibliografische referenties : Belgisch Staatsblad : a) Verslag van het Rentenfonds over de verrichtingen van het jaar; b) Ministerie van Verkeerswezen : Postchecks. — Verslagen over de verrichtingen en de toestand van de A.S.L.K. van België. — Statistisch Jaarboek voor België. — Statistisch Tijdschrift van het N.I.S.

XV. — BELANGRIJKSTE VORMEN VAN DE IN HET BINNENLAND BESCHIKBARE BESPARINGEN

(miljarden franken)

Bron : Algemene Spaar- en Lijfrentekas.

| Spaarvormen | 1952 | | 1953 | | 1954 | | 1955 | | 1956 | | 1957 | | 1958 | | 1959 | | 1960 | |
|--|------------------|------|------------------|------|------------------|------|------------------|------|-------------|------|-------------|------|-------------|------|-------------|------|--------------|------|
| 1. Sparen in depositovorm ¹ : | | | | | | | | | | | | | | | | | | |
| Spaarkassen | 8,2 | | 6,4 | | 5,5 | | 5,1 | | 6,3 | | 5,6 | | 10,9 | | 10,4 | | 6,0 | |
| Banken | 2,4 | | 2,8 | | 3,0 | | 2,2 | | -0,7 | | 1,1 | | 4,6 | | 5,1 | | 4,0 | |
| Parastatale kredietinstellingen | 0,4 | | 0,7 | | 0,3 | | -0,2 | | 0,3 | | -0,5 | | 2,2 | | 0,3 | | 1,2 | |
| Totaal ... | | 11,0 | | 9,9 | | 8,8 | | 7,1 | | 5,9 | | 6,2 | | 17,7 | | 15,8 | | 11,2 |
| 2. Sparen door fondsvorming ¹ : | | | | | | | | | | | | | | | | | | |
| Pensioeninstellingen | 3,1 | | 3,1 | | 3,4 | | 3,8 | | 3,6 | | 5,2 | | 4,0 | | 3,1 | | 3,6 | |
| Instellingen voor verzekering tegen arbeidsongevallen | 1,0 | | 1,0 | | 1,0 | | 1,1 | | 1,2 | | 1,0 | | 1,1 | | 0,9 | | 0,7 | |
| Kassen voor jaarlijks verlof | 0,6 | | 0,5 | | 0,1 | | 0,3 | | 0,1 | | 0,4 | | -0,1 | | | | | |
| Levensverzekeringsmaatschappijen . | 2,7 | | 2,9 | | 3,1 | | 3,4 | | 3,5 | | 3,5 | | 3,8 | | 5,4 | | 4,9 | |
| Instellingen voor verzekering van de burgerlijke aansprakelijkheid | 0,2 | | 0,1 | | 0,1 | | 0,2 | | 0,2 | | 0,2 | | 0,3 | | 0,1 | | 0,2 | |
| Diverse verzekeringen, maatschappijen voor kapitalisatie en bouwsparen | 0,2 | | 0,2 | | 0,2 | | 0,3 | | 0,3 | | 0,4 | | 0,3 | | 0,4 | | 0,4 | |
| Totaal ... | | 7,8 | | 7,8 | | 7,9 | | 9,1 | | 8,9 | | 10,7 | | 9,4 | | 9,9 | | 9,8 |
| 3. Sparen in hypotheek- en woningbouwsectoren : | | | | | | | | | | | | | | | | | | |
| Hypotheekleningen verleend door de particulieren | 2,6 | | 3,2 | | 2,9 | | 2,7 | | 2,1 | | 1,8 | | 1,9 | | 1,8 | | 1,2 | |
| Afbetalingen op hypotheekschulden door particulieren | 4,3 | | 4,9 | | 5,2 | | 6,2 | | 6,5 | | 7,0 | | 7,4 | | 8,5 | | 9,1 | |
| Woningbouw (kapitalen door de particulieren geïnvesteerd) | 5,4 | | 6,4 | | 7,3 | | 7,9 | | 7,4 | | 8,9 | | 9,1 | | 10,3 | | 11,5 | |
| Totaal ... | | 12,3 | | 14,5 | | 15,4 | | 16,8 | | 16,1 | | 17,6 | | 18,3 | | 20,6 | | 21,8 |
| 4. Effectenemissies : | | | | | | | | | | | | | | | | | | |
| Nieuwe beleggingen van particulieren | 11,0 | | 6,1 | | 13,1 | | 10,5 | | 7,9 | | 13,6 | | 16,2 | | 11,0 | | 14,5 | |
| Totaal (1 tot 4) ... | 42,1 | | 38,3 | | 45,2 | | 43,5 | | 38,8 | | 48,1 | | 61,6 | | 57,3 | | 57,3 | |
| Dubbelstellingen ² ... | -0,8 | | -0,3 | | 0,1 | | 0,1 | | -0,8 | | 0,3 | | -2,6 | | 0,6 | | 0,4 | |
| Netto-totaal (1 tot 4) | 41,3 | | 38,0 | | 45,3 | | 43,6 | | 38,0 | | 48,4 | | 59,0 | | 57,9 | | 57,7 | |
| 5. Interne besparingen van de ondernemingen : | | | | | | | | | | | | | | | | | | |
| Afschrijvingen | 23,6 | | 23,2 | | 23,8 | | 25,4 | | 28,5 | | 30,9 | | 29,8 | | 30,7 | | 35,0 | |
| Nettobesparingen | 9,0 ³ | | 7,8 ³ | | 7,8 ³ | | 9,6 ³ | | 10,0 | | 9,2 | | 5,2 | | 6,0 | | 10,4 | |
| Totaal ... | 32,6 | | 31,0 | | 31,6 | | 35,0 | | 38,5 | | 40,1 | | 35,0 | | 36,7 | | 45,4 | |
| Algemeen totaal (1 tot 5) ... | 73,9 | | 69,0 | | 76,9 | | 78,6 | | 76,5 | | 88,5 | | 94,0 | | 94,6 | | 103,1 | |

¹ Jaaraccres.

² Aangroei of vermindering, bij de A.S.L.K. en de parastatale kredietinstellingen, van de tegoeden van verschillende instellingen waarvan de reserves — eigen of opvraagbare — in een der rubrieken van deze tabel reeds als besparing werden geteld.

³ Deze cijfers zijn niet vergelijkbaar met die van de jaren na 1955.

Bibliografische referenties : Aanvullende Studiën bij de Verslagen van de A.S.L.K.

XVI. — EMISSIES EN SCHULDEN VAN DE OVERHEIDSSECTOR

1. — EMISSIES IN BELGISCHE FRANKEN OP LANGE EN HALFLANGE TERMIJN ¹

(miljarden franken)

| Emittenten | | Door het publiek verkrijgbare effecten ² | | | | Door het publiek niet verkrijgbare effecten | | | Totale netto-emissies op lange en halflange termijn (meer dan een jaar) ¹ | |
|--|-----------------------|---|--------------------------|-----------------|---|---|------------------------------|-----------------|--|----------------|
| | | Emissies per grote tranches | | | Doorlopende netto-emissies ⁴ | Totale netto-emissies | Brutto-emissies ⁵ | Aflossingen | | Netto-emissies |
| | | Brutto-emissies | Aflossingen ³ | Netto-emissies | | | | | | |
| (1) | (2) | (3) = (1) - (2) | (4) | (5) = (3) + (4) | (6) | (7) | (8) = (6) - (7) | (9) = (5) + (8) | | |
| 1. Staat (directe schuld alleen) | 1956 | 14,8 | 4,4 | 10,4 | — | 10,4 | 1,7 | 3,6 | - 1,9 | 8,5 |
| | 1957 | 12,0 | 6,9 | 5,1 | — | 5,1 | 1,6 | 2,6 | - 1,0 | 4,1 |
| | 1958 | 18,2 | 8,9 | 9,3 | — | 9,3 | 0,2 | 2,7 | - 2,5 | 6,8 |
| | 1959 | 20,8 | 7,5 | 13,3 | — | 13,3 | 0,7 | 1,7 | - 1,0 | 12,3 |
| | 1960 | 27,5 | 12,6 | 14,9 | — | 14,9 | 2,3 | 1,4 | 0,9 | 15,8 |
| | 1 ^e h. '61 | 7,3 | 3,2 | 4,1 | — | 4,1 | ... | 0,8 | - 0,8 | 3,3 |
| 2. Zelfstandige fondsen en instellingen voor maatschappelijke zekerheid | 1956 | 1,6 | 0,9 | 0,7 | ... | 0,7 | 1,2 | 0,2 | 1,0 | 1,7 |
| | 1957 | 3,9 | 1,0 | 2,9 | ... | 2,9 | 1,3 | 0,1 | 1,2 | 4,1 |
| | 1958 | 3,3 | 1,1 | 2,2 | ... | 2,2 | 2,7 | 0,3 | 2,4 | 4,6 |
| | 1959 | 3,7 | 1,2 | 2,5 | ... | 2,5 | 2,6 | 0,4 | 2,2 | 4,7 |
| | 1960 | 0,6 | 1,3 | - 0,7 | ... | - 0,7 | 3,0 | 0,4 | 2,6 | 1,9 |
| | 1 ^e h. '61 | 0,4 | 0,9 | - 0,5 | ... | - 0,5 | 0,9 | 0,3 | 0,6 | 0,1 |
| 3. Parastatale kredietinstellingen ... | 1956 | 0,1 | 0,2 | - 0,1 | 3,1 | 3,0 | 2,0 | 0,2 | 1,8 | 4,8 |
| | 1957 | 1,5 | ... | 1,5 | 1,6 | 3,1 | 1,9 | 0,2 | 1,7 | 4,8 |
| | 1958 | ... | ... | ... | 5,4 | 5,4 | 2,2 | 0,4 | 1,8 | 7,2 |
| | 1959 | 2,0 | 0,1 | 1,9 | 3,5 | 5,4 | 2,3 | 0,6 | 1,7 | 7,1 |
| | 1960 | 2,4 | 0,2 | 2,2 | 3,8 | 6,0 | 2,0 | 0,4 | 1,6 | 7,6 |
| | 1 ^e h. '61 | 2,5 | 1,2 | 1,3 | 1,2 | 2,5 | 0,9 | 0,1 | 0,8 | 3,3 |
| 4. Lagere overheid en Gemeentekrediet | 1956 | 3,6 | 3,5 | 0,1 | 2,3 | 2,4 | ... | ... | ... | 2,4 |
| | 1957 | 2,1 | 0,8 | 1,3 | 2,3 | 3,6 | ... | ... | ... | 3,6 |
| | 1958 | 2,4 | 1,6 | 0,8 | 4,8 | 5,6 | ... | ... | ... | 5,6 |
| | 1959 | 1,2 | 1,0 | 0,2 | 4,1 | 4,3 | ... | 0,1 | - 0,1 | 4,2 |
| | 1960 | 1,3 | 2,1 | - 0,8 | 5,0 | 4,2 | ... | ... | ... | 4,2 |
| | 1 ^e h. '61 | ... | 0,5 | - 0,5 | 2,2 | 1,7 | ... | ... | ... | 1,7 |
| 5. Parastatale bedrijven | 1956 | 3,6 | 2,4 | 1,2 | ... | 1,2 | 1,0 | 0,1 | 0,9 | 2,1 |
| | 1957 | 1,4 | 0,8 | 0,6 | ... | 0,6 | 0,8 | 0,6 | 0,2 | 0,8 |
| | 1958 | ... | 1,9 | - 1,9 | ... | - 1,9 | 0,7 | 0,1 | 0,6 | - 1,3 |
| | 1959 | 4,2 | 1,1 | 3,1 | ... | 3,1 | 0,4 | 0,2 | 0,2 | 3,3 |
| | 1960 | 3,8 | 4,5 | - 0,7 | ... | - 0,7 | 0,5 | 0,1 | 0,4 | - 0,3 |
| | 1 ^e h. '61 | 3,5 | 2,4 | 1,1 | ... | 1,1 | 0,4 | 0,1 | 0,3 | 1,4 |
| Totaal 1 tot 5 : totaal der emissies in Belgische franken van de Belgische overheidssector | 1956 | 23,7 | 11,4 | 12,3 | 5,4 | 17,7 | 5,9 | 4,1 | 1,8 | 19,5 |
| | 1957 | 20,9 | 9,5 | 11,4 | 3,9 | 15,3 | 5,6 | 3,5 | 2,1 | 17,4 |
| | 1958 | 23,9 | 13,5 | 10,4 | 10,2 | 20,6 | 5,8 | 3,5 | 2,3 | 22,9 |
| | 1959 | 31,9 | 10,9 | 21,0 | 7,6 | 28,6 | 6,0 | 3,0 | 3,0 | 31,6 |
| | 1960 | 35,6 | 20,7 | 14,9 | 8,8 | 23,7 | 7,8 | 2,3 | 5,5 | 29,2 |
| | 1 ^e h. '61 | 13,7 | 8,2 | 5,5 | 3,4 | 8,9 | 2,2 | 1,3 | 0,9 | 9,8 |
| 6. Kongo en Ruanda-Urundi | 1956 | 2,1 | 0,3 | 1,8 | ... | 1,8 | ... | ... | ... | 1,8 |
| | 1957 | ... | 0,3 | - 0,3 | ... | - 0,3 | ... | ... | ... | - 0,3 |
| | 1958 | 4,0 | 0,3 | 3,7 | ... | 3,7 | ... | ... | ... | 3,7 |
| | 1959 | ... | 0,6 | - 0,6 | ... | - 0,6 | ... | ... | ... | - 0,6 |
| | 1960 | ... | 1,5 | - 1,5 | ... | - 1,5 | ... | ... | ... | - 1,5 |
| | 1 ^e h. '61 | ... | ... | ... | ... | ... | ... | ... | ... | ... |
| Totaal 1 tot 6 : totaal der emissies in Belgische franken van de Belgische overheidssector, Kongo en Ruanda-Urundi | 1956 | 25,8 | 11,7 | 14,1 | 5,4 | 19,5 | 5,9 | 4,1 | 1,8 | 21,3 |
| | 1957 | 20,9 | 9,8 | 11,1 | 3,9 | 15,0 | 5,6 | 3,5 | 2,1 | 17,1 |
| | 1958 | 27,9 | 13,8 | 14,1 | 10,2 | 24,3 | 5,8 | 3,5 | 2,3 | 26,6 |
| | 1959 | 31,9 | 11,5 | 20,4 | 7,6 | 28,0 | 6,0 | 3,0 | 3,0 | 31,0 |
| | 1960 | 35,6 | 22,2 | 13,4 | 8,8 | 22,2 | 7,8 | 2,3 | 5,5 | 27,7 |
| | 1 ^e h. '61 | 13,7 | 8,2 | 5,5 | 3,4 | 8,9 | 2,2 | 1,3 | 0,9 | 9,8 |
| 7. Aan te brengen verbeteringen om : | 1956 | 2,1 | — | 2,1 | — | 2,1 | - 2,1 | — | - 2,1 | — |
| a) de evolutie te bekomen van het uitstaande bedrag, eensdeels van de door het publiek verkrijgbare effecten en anderdeels van de door het publiek niet verkrijgbare effecten — correctie : conversie van niet verhandelbare effecten van de Muntsaneringslening in verhandelbare effecten | 1957 | 1,9 | — | 1,9 | — | 1,9 | - 1,9 | — | - 1,9 | — |
| | 1958 | 2,1 | — | 2,1 | — | 2,1 | - 2,1 | — | - 2,1 | — |
| | 1959 | 1,6 | — | 1,6 | — | 1,6 | - 1,6 | — | - 1,6 | — |
| | 1960 | 1,8 | — | 1,8 | — | 1,8 | - 1,8 | — | - 1,8 | — |
| | 1 ^e h. '61 | — | — | — | — | — | — | — | — | — |
| b) uitgaande van het nominale bedrag, het effectieve bedrag van de emissies te berekenen — correctie : verschil tussen de nominale waarde en de uitgifteprijs ⁶ | 1956 | - 0,6 | — | - 0,6 | — | - 0,6 | — | — | — | — |
| | 1957 | - 0,5 | — | - 0,5 | — | - 0,5 | — | — | — | — |
| | 1958 | ... | — | ... | — | ... | — | — | — | — |
| | 1959 | - 0,5 | — | - 0,5 | — | - 0,5 | — | — | — | — |
| | 1960 | - 0,2 | — | - 0,2 | — | - 0,2 | — | — | — | — |
| | 1 ^e h. '61 | - 0,2 | — | - 0,2 | — | - 0,2 | — | — | — | — |

¹ Voor de doorlopende emissies van de parastatale kredietinstellingen en het Gemeentekrediet van België, werd de totale verandering van het uitstaande bedrag dezer effecten vermeld, aangezien het in bepaalde gevallen niet mogelijk is de emissies van kasbons op maximum één jaar en deze op meer dan één jaar te splitsen.

— Pro memorie : Netto-emissies op korte termijn (maximum één jaar) van de Staat in 1956 : 4,0 miljard; in 1957 : 1,4; in 1958 : 11,4; in 1959 : 8,0; in 1960 : — 3,9; in het eerste halfjaar 1961 : 3,2.

² Worden beschouwd als door het publiek verkrijgbare effecten, de op de Beurs genoteerde effecten of die waarvan de toelating tot de Officiële notering wordt voorzien, evenals de obligaties en kasbons doorlopend uitgegeven door het Gemeentekrediet, de Nationale Maatschappij voor Krediet van de Nijverheid, het Nationaal Instituut voor Landbouwkrediet, het Centraal Bureau voor Hypotheekkrediet en de Nationale Kas voor Beroepkrediet.

³ De door de Amortisatiekas der Staatsschuld op de Beurs ingekochte effecten worden in kolom (2) « Aflossingen » opgenomen, niet op het tijdstip van deze inkoop, doch op het ogenblik waarop zij worden vernietigd.

⁴ Aangekondigd bij een wettelijk bericht.

⁵ In beginsel per grote tranches, doch met inbegrip van de doorlopende emissies van de parastatale instellingen voor de huisvesting.

⁶ De plaatsingscommissie is in de uitgifteprijs begrepen.

**XVI - 2. — VOORNAAMSTE EMISSIES OP LANGE EN HALFLANGE TERMIJN
VAN DE OVERHEIDSSECTOR ***

Leningen in Belgische franken

| Openingsdatum van de intekening | | Emittenten | Nominale rentevoet | Emissie-koers pct. | Looptijd | Uitgegeven bedrag ¹ (miljoenen franken) | Gemiddeld rendement bij de uitgifte | |
|---------------------------------|-----------------|------------|-------------------------------|--|----------|--|-------------------------------------|-------------------|
| Maand | Dag | | | | | | | |
| 1959 | Maart | 16 | N.M.B.S. | 4,75 | 98,25 | 10 jaar | 700 | 5,02 |
| | April | 15 | Wegenfonds | 4,75 | 98,25 | 12 jaar | 2.500 | 4,98 |
| | Mei | 12 | R.T.T. | 4,75 | 98,25 | 11 jaar | 1.500 | 4,99 |
| | Juni | 8 | Belgische Staat 1959-1974 | 4,75 | 98,25 | op 10 of 15 jaar | 4.098 | 5,05 |
| | Juli | 6 | Stad Luik | 5,00 | 98,00 | 10 jaar | 400 | 5,30 |
| | September | 14 | Belgische Staat 1959-1970 | 5,00 | 99,00 | 11 jaar | 8.166 | 5,14 |
| | Oktober | 19 | Stad Antwerpen | 5,00 | 98,00 | 10 jaar | 750 | 5,30 |
| | November | 16 | N.M.B.S. | 5,00 | 98,50 | 10 jaar | 2.000 | 5,24 |
| | December | 10 | N.M.K.N. | 5,00 | 98,50 | 10 jaar | 2.000 | 5,24 |
| 1960 | Februari | 1 | Belgische Staat 1960-1970 | 5,25 | 100,00 | 10 jaar | 12.848 | 5,25 |
| | Maart | 3 | R.T.T. | 5,25 | 99,50 | 13 jaar | 1.500 | 5,31 |
| | April | 7 | N.K.B.K. | 5 — 5,25 ² | 100,00 | op 5 of 10 jaar | 325 | 5,27 ⁶ |
| | April | 19 | Belgische Staat 1960-65-70 | 5 — 5,25 ² | 100,00 | op 5 of 10 jaar | 7.752 | 5,18 |
| | Juni | 7 | Gemeentekrediet | { 3 — 5,00 5,50 ³ | { 100,00 | 20 jaar | 1.338 | 5,53 |
| | Juni | 29 | N.M.B.S. | 5 — 5,25 ² | 100,00 | op 5 of 10 jaar | 2.300 | 5,17 |
| | Oktober | 10 | N.M.K.N. | 5,25 — 5,50 ⁴ | 98,50 | op 5 of 10 jaar | 2.000 | 5,67 ⁶ |
| | November | 16 | Belgische Staat 1960-65-70-75 | { 5,25 — 5,50 — 5,75 ⁵ | { 99,00 | op 5, 10 of 15 jaar | 7.324 | 5,73 ⁶ |
| | November | 30 | N.K.B.K. | 5,25 — 5,50 ⁴ | 98,50 | op 5, 8 of 11 jaar | 250 | 5,72 ⁶ |
| 1961 | Januari | 16 | N.M.B.S. | 5,25 — 5,50 ⁴ | 98,25 | op 5 of 10 jaar | 2.350 | 5,76 |
| | Februari | 27 | N.M.K.N. | 5,25 — 5,50 ⁴ | 98,25 | op 5 of 10 jaar | 2.000 | 5,82 ⁶ |
| | April | 13 | R.T.T. | 5,25 — 5,50 ⁴ | 98,25 | op 5 of 10 jaar | 2.000 | 5,84 |
| | Mei | 25 | N.K.B.K. | 5,25 — 5,50 ⁴ | 98,25 | op 5, 8 of 11 jaar | 2.000 | 5,82 ⁶ |
| | Juni | 8 | Belgische Staat 1961-1973 | 5,25-5,50-5,75 ⁷ | 98,50 | op 5, 9 of 12 jaar 6 maanden | 7.007 | 5,83 |
| | Augustus | 24 | Stad Antwerpen | { 5,25-5,50- 5,75-6,00 ⁸ | { 98,— | op 5, 10, 15 of 20 jaar | 800 | 5,83 |
| | Oktober | 2 | Belgische Staat 1961-1981 | 5,25-5,50-5,75 ⁹ | 98,50 | op 5, 10, 15 of 20 jaar | 6.000 | 5,75 |
| | November | 20 | N.M.K.N. | 5,25-5,50-5,75 ⁹ | 98,50 | op 5, 10, 15 of 20 jaar | 2.650 | 5,88 ⁶ |
| | December | 11 | Wegenfonds | 5,25-5,50-5,75 ⁹ | 98,50 | op 5, 10, 15 of 20 jaar | 2.500 | 5,78 |
| 1962 | Februari | 1 | Belgische Staat 1962-1982 | 5,00-5,25-5,50 ¹⁰ | 98,50 | op 5, 10, 15 of 20 jaar | 7.450 | 5,54 |
| | Maart | 1 | Stad Luik 1962-1982 | 5,25-5,50-5,75 ⁹ | 98,50 | op 5, 10, 15 of 20 jaar | 800 | 5,75 |
| | Maart | 29 | R.T.T. 1962-1982 | 5,00-5,25-5,50 ¹⁰ | 98,50 | op 5, 10, 15 of 20 jaar | 2.500 | 5,54 |

- 1 Deze bedragen verschillen van de gegevens uit de voorgaande tabel [XVI 1 - kolom (1)] omdat zij niet de obligaties omvatten die door de Z.K.O.S. aan de geteisterden ter betaling worden overhandigd.
2 Interesten : 5 pct. gedurende de eerste 5 jaar en 5,25 pct. gedurende de laatste 5 jaar.
3 Lotenlening; interesten : 3 pct. gedurende de eerste 10 jaar, 5 pct. van het 11^e tot het 15^e jaar en 5,50 pct. van het 16^e tot het 20^e jaar.
4 Interesten : 5,25 pct. gedurende de eerste 5 jaar en 5,50 pct. gedurende de laatste jaren.
5 Interesten : 5,25 pct. gedurende de eerste 5 jaar; 5,50 pct. de volgende 5 jaar en 5,75 pct. de laatste 5 jaar.
6 Het rendement bij de uitgifte van deze leningen is berekend op hun langste looptijd.
7 Interesten : 5,25 pct. gedurende de eerste 5 jaar, 5,50 pct. de volgende 4 jaar en 5,75 pct. de laatste jaren.
8 Interesten : 5,25 pct. gedurende de eerste 5 jaar, 5,50 pct. van het 6^e tot het 10^e jaar, 5,75 pct. van het 11^e tot het 15^e jaar en 6 pct. van het 16^e tot het 20^e jaar.
9 Interesten : 5,25 pct. gedurende de eerste 5 jaar, 5,50 pct. gedurende de volgende 5 jaar en 5,75 pct. gedurende de laatste 10 jaar.
10 Interesten : 5 pct. gedurende de eerste 5 jaar, 5,25 pct. gedurende de volgende 5 jaar en 5,50 pct. gedurende de laatste 10 jaar.

Leningen in vreemde valuta's

| Datum van het besluit ¹ | | Emittenten | Nominale rentevoet | Emissie-koers pct. | Looptijd | Uitgegeven bedrag (in miljoenen eenheden vreemde valuta's) | Rendement bij de uitgifte | |
|------------------------------------|----------------|-----------------|---|--------------------|----------|--|----------------------------|-------------------|
| Maand | Dag | | | | | | | |
| 1959 | December | 24 | Wegenfonds | 5,75 | 98,5 | 15 jaar | D.M. 60 | 6,02 |
| 1960 | Januari | 12 | Wegenfonds | 5,75 | 98,5 | 15 jaar | D.M. 60 | 6,02 |
| | Februari | 16 | Belgische Staat 1960-1972 | 4,50 | 98,0 | 12 jaar | Zw. F 50 | 4,72 ⁴ |
| | Maart | 18 | Kongo | 6,00 | 100,0 | 3, 4, 5 jaar | U.S. \$ 20 | 6,13 |
| | Maart | 31 | Otraco ³ | 6,00 | 100,0 | 10 jaar | U.S. \$ 5 | 6,08 |
| | Maart | 31 ² | Kongo ³ | 6,00 | 100,0 | 12 jaar | U.S. \$ 28 | 6,09 |
| | Maart | 31 ² | Kongo ³ | 6,00 | 100,0 | 12 jaar | U.S. \$ 7 | 6,10 |
| 1961 | Mei | 16 | N.M.B.S. | 4,50 | 100,0 | 12 jaar | Zw. F 50 | 4,50 |
| | Mei | 18 | Belgische Staat 1961-1981 | 4,75 | 100,0 | 20 jaar | N. gld. 75 | 4,75 |
| | Juli | 3 | Nationale Maatschappij der Waterleidingen | 4,75 | 100,0 | 20 jaar | N. gld. 50 | 4,75 |
| | Juli | 12 | N.M.B.S. | 5,00 | 100,0 | 2, 3, 4 jaar | U.S. \$ 3 | 5,00 |
| | Juli | 12 | N.M.B.S. | 5,25 | 100,0 | 15 jaar | { U.S. \$ 20 of D.M. 80 | 5,32 ⁴ |
| | Oktober | 3 | Sabena | 4,75 | 99,0 | 20 jaar | N. gld. 22 | 4,92 |
| | November | 14 | Belgische Staat 1961-1964 | 5,50 | 100,0 | 3 jaar | U.S. \$ 30 | 5,61 |
| | November | 28 | Belgische Staat 1961-1976 | 5,50 | 98,0 | 15 jaar | U.S. \$ 25 | 5,88 |
| | December | 12 | Sabena 1961-1981 ⁵ | 5,— | 100,0 | 20 jaar | Lux.F 250 | 5,06 |
| 1962 | Maart | 27 | Belgische Staat 1962-1977 | 5,25 | 98,5 | 15 jaar | U.S. \$ 30 | 5,55 |

- 1 De juiste uitgiftedatum van de leningen in vreemde valuta's is over het algemeen niet gekend. Meestal echter wordt een lening uitgegeven of opengesteld, korte tijd nadat het betrokken besluit werd uitgevaardigd. De datum van dit besluit, die in deze tabel is opgenomen, benadert zo dicht mogelijk het tijdstip van de uitgifte. Zijn er verscheidene besluiten, bijv. een koninklijk besluit gevolgd door een ministerieel besluit, dan wordt het jongste besluit vermeld.
2 Dit besluit werd door een koninklijk besluit van 19 mei 1960 gewijzigd.
3 Lening afgesloten bij de I.B.H.O.
4 Het rendement bij de uitgifte van deze leningen is berekend op hun langste looptijd.
5 Conversielening.
6 Leningen van de Staat, Kongo, de provincies, de gemeenten, de instellingen van openbaar nut, zoals de N.M.B.S., de N.M.B., de Nationale Maatschappij der Waterleidingen, het Gemeentekrediet, enz. (exclusief de doorlopende uitgiften).

XVI - 3. — STAATSSCHULD

(miljarden franken)

Bron : Ministerie van Financiën.

| Einde tijdvak | Directe schuld | | | | | | | | Indirecte schuld | Totale schuld ² | |
|---------------|---------------------------|----------------------|------------------|---|--------|--------------|-------------------------------|----------|------------------|----------------------------|-------------------------|
| | binnenlandse | | | | | buitenlandse | | | | | |
| | gevestigde incl. M.S.L. 1 | op halflange termijn | op korte termijn | Vrije tegoeden van de particulieren in postrekening | totaal | gevestigde 2 | op halflange en korte termijn | totaal 2 | | | Totale directe schuld 2 |
| 1950 | 104,5 | 36,7 | 60,6 | 18,6 | 220,4 | 13,0 | 3,3 | 16,3 | 236,7 | 12,0 | 248,7 |
| 1951 | 106,5 | 33,9 | 68,0 | 19,4 | 227,8 | 12,8 | 2,1 | 14,9 | 242,7 | 11,9 | 254,6 |
| 1952 | 119,2 | 27,9 | 69,1 | 19,2 | 235,4 | 13,3 | 4,6 | 17,9 | 253,3 | 13,0 | 266,3 |
| 1953 | 130,6 | 29,7 | 67,1 | 21,2 | 248,6 | 13,7 | 7,1 | 20,8 | 269,4 | 12,9 | 282,3 |
| 1954 | 155,2 | 24,8 | 62,6 | 22,4 | 265,0 | 14,8 | 6,6 | 21,4 | 286,4 | 11,8 | 298,2 |
| 1955 | 157,2 | 24,9 | 67,2 | 22,8 | 272,1 | 16,5 | 6,9 | 23,4 | 295,5 | 16,1 | 311,6 |
| 1956 | 167,2 | 23,4 | 62,1 | 23,9 | 276,6 | 16,5 | 7,9 | 24,4 | 301,0 | 16,8 | 317,8 |
| 1957 | 170,1 | 24,6 | 60,9 | 23,7 | 279,3 | 17,5 | 8,8 | 26,3 | 305,6 | 18,0 | 323,6 |
| 1958 | 175,5 | 26,1 | 70,5 | 25,4 | 297,5 | 17,0 | 12,5 | 29,5 | 327,0 | 18,6 | 345,6 |
| 1959 | 190,8 | 23,0 | 75,8 | 29,1 | 318,7 | 17,7 | 16,5 | 34,2 | 352,9 | 20,7 | 373,6 |
| 1960 Maart | 201,8 | 21,0 | 76,7 | 27,2 | 326,7 | 18,2 | 15,6 | 33,8 | 360,5 | 21,4 | 381,9 |
| April | 203,5 | 17,6 | 82,7 | 27,2 | 331,0 | 18,1 | 16,3 | 34,4 | 365,4 | 21,4 | 386,8 |
| Mei | 207,7 | 17,6 | 78,5 | 27,9 | 331,7 | 18,1 | 17,5 | 35,6 | 367,3 | 21,4 | 388,7 |
| Juni | 207,2 | 17,6 | 77,5 | 28,7 | 331,0 | 17,9 | 19,0 | 36,9 | 367,9 | 21,3 | 389,2 |
| Juli | 206,8 | 17,9 | 77,2 | 28,3 | 330,2 | 17,9 | 18,6 | 36,5 | 366,7 | 21,3 | 388,0 |
| Augustus | 206,6 | 17,9 | 78,6 | 27,9 | 331,0 | 17,9 | 19,0 | 36,9 | 367,9 | 21,3 | 389,2 |
| September | 206,5 | 18,1 | 78,4 | 27,2 | 330,2 | 17,7 | 20,3 | 38,0 | 368,2 | 21,2 | 389,4 |
| Oktober | 206,0 | 18,1 | 80,0 | 27,3 | 331,4 | 17,6 | 22,0 | 39,6 | 371,0 | 21,1 | 392,1 |
| November | 207,9 | 18,1 | 76,4 | 27,4 | 329,8 | 17,6 | 23,2 | 40,8 | 370,6 | 21,1 | 391,7 |
| December | 211,6 | 18,1 | 68,6 | 32,4 | 330,7 | 17,4 | 27,0 | 44,4 | 375,1 | 21,1 | 396,2 |
| 1961 Januari | 210,8 | 18,1 | 73,0 | 31,3 | 333,2 | 17,4 | 29,0 | 46,4 | 379,6 | 21,7 | 401,3 |
| Februari | 210,2 | 18,1 | 75,6 | 30,3 | 334,2 | 17,5 | 32,0 | 49,5 | 383,7 | 22,3 | 406,0 |
| Maart | 210,0 | 18,1 | 77,1 | 29,5 | 334,7 | 17,4 | 31,8 | 49,2 | 383,9 | 22,4 | 406,3 |
| April | 209,5 | 17,4 | 80,0 | 30,5 | 337,4 | 17,4 | 32,5 | 49,9 | 387,3 | 22,4 | 409,7 |
| Mei | 209,3 | 17,4 | 80,3 | 30,3 | 337,3 | 17,4 | 33,0 | 50,4 | 387,7 | 22,5 | 410,2 |
| Juni | 215,6 | 17,4 | 73,8 | 30,3 | 337,1 | 17,1 | 32,7 | 49,8 | 386,9 | 22,5 | 409,4 |
| Juli | 215,2 | 17,4 | 72,8 | 30,4 | 335,8 | 18,0 | 31,9 | 49,9 | 385,7 | 22,4 | 408,1 |
| Augustus | 214,9 | 17,4 | 73,1 | 28,9 | 334,3 | 18,0 | 30,2 | 48,2 | 382,5 | 22,4 | 404,9 |
| September | 214,7 | 17,4 | 74,1 | 29,5 | 335,7 | 17,9 | 30,2 | 48,1 | 383,8 | 22,4 | 406,2 |
| Oktober | 220,1 | 17,4 | 71,0 | 30,1 | 338,6 | 17,9 | 30,0 | 47,9 | 386,5 | 22,3 | 408,8 |
| November | 218,2 | 17,4 | 73,3 | 30,3 | 339,2 | 17,8 | 29,7 | 47,5 | 386,7 | 22,6 | 409,3 |
| December | 217,4 | 17,4 | 70,8 | 32,8 | 338,4 | 18,8 | 28,3 | 47,1 | 385,5 | 25,5 | 411,0 |
| 1962 Januari | 216,1 | 18,5 | 73,7 | 33,5 | 341,8 | 18,8 | 27,8 | 46,6 | 388,4 | 25,4 | 413,8 |
| Februari | 222,9 | 18,4 | 72,2 | 33,0 | 346,5 | 18,8 | 26,9 | 45,7 | 392,2 | 25,4 | 417,6 |

¹ M.S.L. : Muntsaneringslening.

² Exclusief de uit de oorlog 1914-1918 voortvloeiende intergouvernementele schuld.

XVI - 4. — INDELING VAN DE SCHULD IN BELGISCHE FRANKEN OP LANGE EN HALFLANGE TERMIJN VAN DE OVERHEIDSSECTOR

a) Volgens de emittenten

(nominale waarden per einde jaar, in miljarden franken)

A = verkrijgbaar door het publiek 1.
B = niet verkrijgbaar door het publiek.

| Emittenten | 1952 | 1953 | 1954 | 1955 | 1956 | | | 1957 | | | 1958 | | | 1959 | | | 1960 | | |
|---|-------|-------|-------|-------|-------|------|--------|-------|------|--------|-------|------|--------|-------|------|--------|-------|------|--------|
| | | | | | A | B | Totaal | A | B | Totaal | A | B | Totaal | A | B | Totaal | A | B | Totaal |
| Staat ^{2 3} | 146,8 | 160,0 | 179,7 | 181,8 | 136,5 | 53,8 | 190,3 | 143,6 | 50,9 | 194,5 | 154,9 | 46,4 | 201,3 | 169,8 | 43,7 | 213,5 | 186,8 | 42,7 | 229,5 |
| Zelfstandige fondsen en administratieve parastatale instellingen ³ | 18,5 | 18,9 | 18,7 | 23,4 | 17,2 | 7,6 | 24,8 | 20,0 | 8,8 | 28,8 | 22,1 | 11,2 | 33,3 | 24,6 | 13,4 | 38,0 | 24,2 | 15,7 | 39,9 |
| Kongo | 4,6 | 4,6 | 6,8 | 8,9 | 9,3 | 1,3 | 10,6 | 9,0 | 1,3 | 10,3 | 12,7 | 1,3 | 14,0 | 12,2 | 1,3 | 13,5 | 10,8 | 1,3 | 12,1 |
| Lagere overheid en Gemeentekrediet | 26,5 | 29,3 | 31,7 | 33,7 | 35,2 | 1,3 | 36,5 | 38,8 | 1,3 | 40,1 | 44,4 | 1,3 | 45,7 | 48,7 | 1,2 | 49,9 | 52,6 | 1,1 | 53,7 |
| Parastatale bedrijven | 24,7 | 28,0 | 30,1 | 32,8 | 31,0 | 3,9 | 34,9 | 31,6 | 4,1 | 35,7 | 29,9 | 4,7 | 34,6 | 33,0 | 5,8 | 38,8 | 32,2 | 6,3 | 38,5 |
| Parastatale kredietinstellingen | 19,4 | 21,2 | 26,5 | 32,2 | 25,5 | 11,6 | 37,1 | 28,7 | 13,8 | 42,5 | 34,0 | 15,7 | 49,7 | 39,6 | 17,5 | 57,1 | 45,4 | 19,1 | 64,5 |
| Totaal ... | 240,5 | 262,0 | 293,5 | 312,8 | 254,7 | 79,5 | 334,2 | 271,7 | 80,2 | 351,9 | 298,0 | 80,6 | 378,6 | 327,9 | 82,9 | 410,8 | 352,0 | 86,2 | 438,2 |

¹ Worden als door het publiek verkrijgbare effecten beschouwd : de effecten die het voorwerp uitmaken van een openbare uitgifte en die welke ter beurze genoteerd worden of waarvan de opnemings in de koerslijst is voorzien, alsook de obligaties en kasbons welke doorlopend uitgegeven worden door het Gemeentekrediet, de Nationale Maatschappij voor Krediet aan de Nijverheid, het Nationaal Instituut voor Landbouwkrediet, de Nationale Kas voor Beroepskrediet, het Centraal Bureau voor Hypotheekkrediet, private spaarkassen, banken onder Belgisch recht en in België gevestigde filialen van banken onder buitenlands recht.

² Belgische gevestigde en halflange binnenlandse directe overheidsschuld, na aftrek van de 4 pct.-lening van de Nationale Maatschappij voor Goedkope Woningen (thans de Nationale Maatschappij voor de Huisvesting).

³ Ten gevolge van de ontbinding van het Speciaal Hulpfonds voor de Huishoudelijke Heruitrusting der Werknemers werden in 1954 de « Huishoudelijke heruitrustingsbons », die door dit Fonds werden uitgegeven en waarvan het uitstaande bedrag te dien tijde F 1,3 miljard bereikte, omgezet in « Staatsschuld 1954-1964 met 10 jaar looptijd » en daarom overgebracht van de rubriek « Zelfstandige fondsen en administratieve parastatale instellingen » naar de rubriek « Staat ». Zij behoren tot de categorie der niet door het publiek verkrijgbare effecten.

b) Volgens de houders

(nominale waarden per einde jaar, in miljarden franken)

A = verkrijgbaar door het publiek.
B = niet verkrijgbaar door het publiek.

| Houders | 1952 | 1953 | 1954 | 1955 | 1956 | 1957 | | | 1958 | | | 1959 | | | 1960 | | | |
|---|-------|-------|-------|-------|-------|-------|------|--------|-------|------|--------|-------|------|--------|-------|------|--------|-----|
| | | | | | | A | B | Totaal | A | B | Totaal | A | B | Totaal | A | B | Totaal | |
| Overheid, Zelfstandige fondsen en parastatale instellingen ^{1 2} | 5,6 | 5,8 | 6,5 | 6,8 | 7,0 | 7,6 | 0,4 | 8,0 | 8,6 | 0,3 | 8,9 | 10,3 | 0,2 | 10,5 | 11,3 | 0,3 | 11,6 | |
| Rentenfonds | 4,1 | 3,5 | 5,0 | 4,5 | 5,9 | 4,0 | — | 4,0 | 3,2 | — | 3,2 | 4,5 | — | 4,5 | 6,6 | — | 6,6 | |
| Geldscheppende instellingen ² | 49,4 | 53,4 | 59,9 | 62,1 | 63,5 | 25,4 | 38,3 | 63,7 | 31,5 | 36,5 | 68,0 | 35,4 | 36,3 | 71,7 | 35,7 | 37,7 | 73,4 | |
| Instellingen voor het spaarwezen, de maatschappelijke zekerheid, de verzekeringen en de kapitalisatie : | | | | | | | | | | | | | | | | | | |
| a) Spaarkassen | 32,2 | 35,6 | 37,3 | 39,8 | 43,2 | 33,8 | 11,7 | 45,5 | 34,2 | 12,8 | 47,0 | 38,5 | 13,7 | 52,2 | 40,5 | 14,8 | 55,3 | |
| b) Instellingen voor maatschappelijke zekerheid | 30,7 | 33,6 | 37,2 | 41,6 | 44,4 | 32,8 | 16,0 | 48,8 | 35,9 | 17,8 | 53,7 | 36,8 | 20,0 | 56,8 | 39,0 | 21,8 | 60,8 | |
| c) Speciale pensioenfondsen | 2,5 | 2,6 | 2,6 | 2,7 | 2,0 | 2,1 | 0,1 | 2,2 | 2,2 | 0,1 | 2,3 | 2,3 | 0,3 | 2,6 | 2,5 | 0,6 | 3,1 | |
| d) Verzekeringsbedrijven | 8,8 | 10,5 | 12,1 | 14,8 | 16,7 | 16,2 | 2,1 | 18,3 | 17,4 | 2,9 | 20,3 | 19,1 | 3,6 | 22,7 | 21,2 | 4,5 | 25,7 | |
| e) Kapitalisatiebedrijven | 0,1 | 0,1 | 0,1 | 0,1 | 0,1 | 0,1 | ... | 0,1 | 0,1 | ... | 0,1 | 0,1 | ... | 0,1 | ... | 0,1 | ... | 0,1 |
| f) Totaal | 74,3 | 82,4 | 89,3 | 99,0 | 106,4 | 85,0 | 29,9 | 114,9 | 89,8 | 33,6 | 123,4 | 96,8 | 37,6 | 134,4 | 103,3 | 41,7 | 145,0 | |
| Kongo en Ruanda-Urundi ³ | 2,1 | 2,8 | 4,3 | 4,7 | 5,5 | 4,0 | 1,4 | 5,4 | 4,1 | 1,1 | 5,2 | 4,0 | 0,7 | 4,7 | 3,3 | 0,3 | 3,6 | |
| Bedrijven en particulieren ⁴ | 105,0 | 114,1 | 128,5 | 135,7 | 145,9 | 145,7 | 10,2 | 155,9 | 160,8 | 9,1 | 169,9 | 176,9 | 8,1 | 185,0 | 191,8 | 6,2 | 198,0 | |
| Eindtotaal ... | 240,5 | 262,0 | 293,5 | 312,8 | 334,2 | 271,7 | 80,2 | 351,9 | 298,0 | 80,6 | 378,6 | 327,9 | 82,9 | 410,8 | 352,0 | 86,2 | 438,2 | |

¹ Excl. de zelfstandige fondsen en de parastatale instellingen die de kenmerken vertonen van geldscheppende instellingen of van instellingen voor het spaarwezen, de maatschappelijke zekerheid, de verzekeringen of de kapitalisatie.

² Excl. het bezit van de pensioenfondsen door deze instellingen beheerd.

³ Staat, parastatale instellingen, Centrale Bank van Belgisch-Kongo en van Ruanda-Urundi, Afrikaanse vestigingen van de Kongolese banken (van 1952 tot 1956).

⁴ Incl. de niet-ingezetenen, behalve deze opgenomen onder de rubriek « Kongo en Ruanda-Urundi ».

Bibliografische referenties : *Statistisch Tijdschrift van het N.I.S. — Statistisch Jaarboek voor België. — Tijdschrift voor Documentatie van het Ministerie van Financiën. — Tijdschrift voor Documentatie en Voorlichting :* XXXVIe Jaargang, Deel I, n° 3, maart 1961 : « Inventaris en onderbrenging der Belgische overheidsfondsen » — XXXV^e Jaargang, Deel II, Nr 2, augustus 1960 : « Raming, voor de jaren 1960 tot 1975, van de aflossingen van de gevestigde en halflange Staatsschuld uitgegeven tot op 30 juni 1960 ».

XVII. — EFFECTEN VAN DE PARTICULIERE SECTOR

1. — EVOLUTIE VAN DE OMZET, DE NOTERINGEN EN HET RENDEMENT VAN DE BEURSWAARDEN

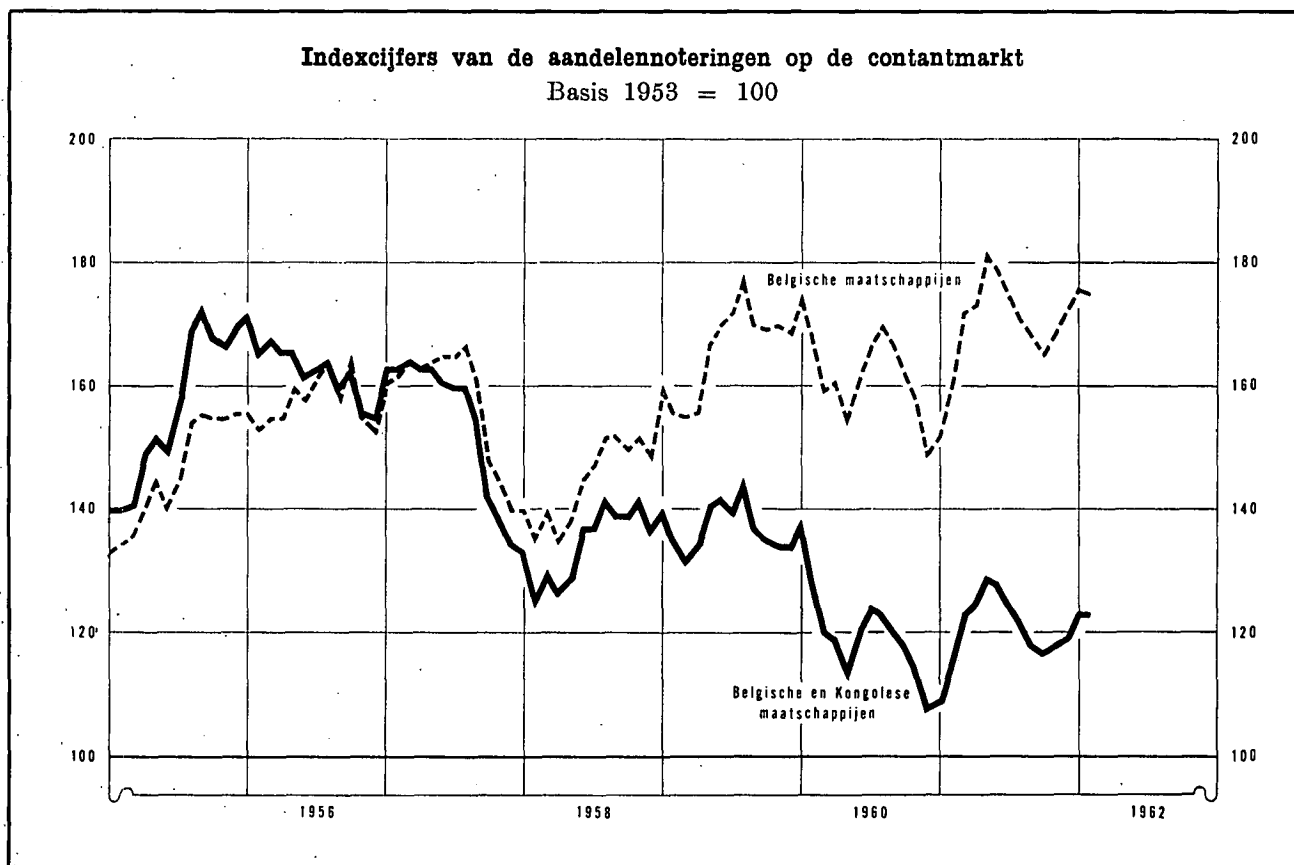

| Tijdvak | Omzet gemiddelde per beursdag - (miljoenen franken) 1 5 | Globaal indexcijfer van de aandelennoteringen | | | | | | Rendementspercentage 3 | | | | |
|--------------------------|--|---|------|-----------------------|------|--------------|------|--|------|----------------------------|------|-----|
| | | Contantmarkt | | | | Termijnmarkt | | Belgische en Kongolese effecten 4 6 | | Belgische effecten 5 | | |
| | | Belgische en Kongolese effecten | | Belgische effecten | | | | | | | | |
| (Basis 1953 = 100) 2 4 | | | | | | | | | | | | |
| 1952 Maandgemiddelde ... | 79 | 99 | | 98 | | 104 | | 4,5 | | n.b. | | |
| 1953 Maandgemiddelde ... | 67 | 100 | | 100 | | 100 | | 4,2 | | n.b. | | |
| 1954 Maandgemiddelde ... | 110 | 118 | | 116 | | 108 | | 3,3 | | n.b. | | |
| 1955 Maandgemiddelde ... | 152 | 157 | | 146 | | 141 | | 3,0 | | n.b. | | |
| 1956 Maandgemiddelde ... | 113 | 164 | | 158 | | 139 | | 3,3 | | n.b. | | |
| 1957 Maandgemiddelde ... | 106 | 155 | | 158 | | 193 | | 3,6 | | n.b. | | |
| 1958 Maandgemiddelde ... | 70 | 135 | | 145 | | 117 | | 3,9 | | n.b. | | |
| 1959 Maandgemiddelde ... | 105 | 137 | | 166 | | 129 | | 3,4 | | 2,9 | | |
| 1960 Maandgemiddelde ... | 93 | 121 | | 162 | | 116 | | 4,5 | | 2,8 | | |
| 1961 Maandgemiddelde ... | 103 | 120 | | 169 | | 115 | | 4,6 | | 3,1 | | |
| | | 1961 | 1962 | 1961 | 1962 | 1961 | 1962 | 1961 | 1962 | 1961 | 1962 | |
| Januari | 75 | 97 | 109 | 123 | 152 | 176 | 109 | 116 | 5,8 | 3,3 | 2,9 | 3,1 |
| Februari | 114 | 96 | 116 | 123 | 161 | 175 | 115 | 117 | 5,7 | 3,3 | 2,8 | 3,1 |
| Maart | 151 | | 123 | 127 | 172 | 181 | 119 | 119 | 5,1 | 3,2 | 2,9 | 3,1 |
| April | 137 | | 125 | | 173 | | 122 | | 5,3 | | 3,0 | |
| Mei | 180 | | 129 | | 182 | | 123 | | 5,1 | | 2,9 | |
| Juni | 105 | | 128 | | 179 | | 122 | | 4,0 | | 3,1 | |
| Juli | 77 | | 125 | | 175 | | 117 | | 4,2 | | 3,1 | |
| Augustus | 77 | | 122 | | 171 | | 116 | | 4,1 | | 3,2 | |
| September | 73 | | 118 | | 168 | | 112 | | 3,9 | | 3,3 | |
| Oktober | 78 | | 117 | | 166 | | 110 | | 3,7 | | 3,3 | |
| November | 88 | | 118 | | 168 | | 112 | | 3,8 | | 3,2 | |
| December | 85 | | 119 | | 171 | | 111 | | 3,5 | | 3,2 | |

1 Bron : Beurscommissie te Brussel : deze gegevens hebben betrekking op de transacties in vennootschapsobligaties en in aandelen (termijn- en contantmarkt).

2 Bron : Nationaal Instituut voor de Statistiek : Indexcijfers op de 10e van elke maand.

3 Bron : Kredietbank : Verhouding van het laatst aangekondigde of betaalde nettodividend tot de notering per einde maand.

4 Beurs te Brussel en te Antwerpen.

5 Beurs te Brussel.

6 Tot 1958, gemiddelde einde trimester.

XVII - 2. — RENDEMENT VAN DE VENNOOTSCHAPPEN OP AANDELEN ¹

Jaarcijfers

Bron : Nationaal Instituut voor de Statistiek (gegevens gewijzigd door de N.B.B.).

| Tijdvak ² | Aantal getelde vennootschappen | Gestort kapitaal | Reserves | Nettoresultaat van het boekjaar | | Betaalbaar gestelde bruto-dividenden | Betaalde tantièmes | Obligatieleningen | |
|----------------------|--------------------------------|------------------|----------|---------------------------------|---------|--------------------------------------|--------------------|-------------------------------------|---|
| | | | | Winst | Verlies | | | Uitstaande obligatieschuld op 31/12 | Brutobedrag van de uitbetaalde coupons ³ |
| | | | | (miljoenen franken) | | | | | |
| (1) | (2) | (3) | (4) | (5) | (6) | (7) | (8) | (9) | |

A. — Vennootschappen met voornaamste bedrijvigheid in België

Banken ⁴

| | | | | | | | | | |
|------|----|-------|-------|-----|-----|-----|----|-------|-----|
| 1952 | 52 | 2.623 | 2.270 | 593 | — | 259 | 35 | 912 | 24 |
| 1953 | 52 | 2.776 | 2.466 | 646 | — | 282 | 36 | 1.841 | 50 |
| 1954 | 51 | 2.878 | 2.649 | 661 | — | 299 | 37 | 2.759 | 75 |
| 1955 | 50 | 3.265 | 2.704 | 644 | 1 | 306 | 33 | 3.653 | 119 |
| 1956 | 49 | 3.404 | 2.967 | 695 | — | 321 | 36 | 3.972 | 157 |
| 1957 | 48 | 3.406 | 3.261 | 817 | — | 330 | 43 | 4.710 | 163 |
| 1958 | 48 | 3.628 | 3.414 | 829 | 0,3 | 355 | 46 | 6.410 | 212 |
| 1959 | 51 | 4.029 | 3.514 | 835 | 38 | 377 | 45 | 6.626 | 307 |
| 1960 | 52 | 4.572 | 3.624 | 814 | 0,1 | 423 | 48 | 7.264 | 305 |

Financiële vennootschappen en maatschappijen voor onroerende goederen ⁵

| | | | | | | | | | |
|------|-------|--------|--------|-------|-----|-------|-----|-------|-----|
| 1952 | 1.094 | 9.295 | 8.113 | 1.434 | 36 | 957 | 63 | 3.266 | 141 |
| 1953 | 1.178 | 10.261 | 8.214 | 1.610 | 44 | 1.108 | 76 | 3.305 | 159 |
| 1954 | 1.286 | 11.004 | 9.118 | 1.793 | 60 | 1.239 | 90 | 4.044 | 149 |
| 1955 | 1.327 | 11.694 | 9.721 | 2.095 | 39 | 1.357 | 99 | 4.811 | 214 |
| 1956 | 1.359 | 12.366 | 10.112 | 2.181 | 94 | 1.484 | 104 | 4.793 | 249 |
| 1957 | 1.430 | 14.690 | 11.430 | 2.660 | 169 | 1.878 | 129 | 5.800 | 233 |
| 1958 | 1.413 | 22.664 | 10.330 | 2.726 | 59 | 1.907 | 124 | 8.173 | 298 |
| 1959 | 1.464 | 24.053 | 12.126 | 2.598 | 93 | 1.903 | 114 | 9.151 | 414 |
| 1960 | 1.456 | 26.589 | 12.968 | 2.913 | 189 | 2.006 | 132 | 9.963 | 467 |

Metaalverwerkende nijverheid

| | | | | | | | | | |
|------|-------|--------|--------|-------|-----|-------|-----|-------|-----|
| 1952 | 1.080 | 8.282 | 7.177 | 2.066 | 89 | 882 | 110 | 1.249 | 50 |
| 1953 | 1.143 | 10.480 | 6.668 | 2.215 | 206 | 989 | 110 | 1.452 | 74 |
| 1954 | 1.213 | 10.926 | 7.587 | 2.032 | 234 | 923 | 101 | 1.426 | 86 |
| 1955 | 1.218 | 11.324 | 8.101 | 2.063 | 299 | 1.247 | 88 | 2.007 | 89 |
| 1956 | 1.233 | 11.416 | 8.520 | 2.194 | 429 | 1.065 | 111 | 2.005 | 101 |
| 1957 | 1.250 | 12.204 | 8.954 | 2.480 | 448 | 1.255 | 113 | 1.778 | 100 |
| 1958 | 1.245 | 13.211 | 9.489 | 2.402 | 409 | 1.110 | 106 | 1.733 | 99 |
| 1959 | 1.275 | 14.681 | 10.334 | 2.370 | 499 | 1.267 | 100 | 2.030 | 101 |
| 1960 | 1.271 | 15.432 | 10.785 | 2.619 | 499 | 1.533 | 107 | 1.915 | 120 |

IJzer- en staalnijverheid

| | | | | | | | | | |
|------|-----|--------|--------|-------|-----|-------|----|-------|-----|
| 1952 | 105 | 7.858 | 8.747 | 1.689 | 5 | 1.039 | 81 | 2.358 | 124 |
| 1953 | 109 | 10.269 | 7.121 | 1.323 | 20 | 798 | 52 | 2.069 | 121 |
| 1954 | 108 | 10.332 | 7.522 | 660 | 53 | 410 | 33 | 2.303 | 114 |
| 1955 | 106 | 9.313 | 6.732 | 1.135 | 46 | 653 | 51 | 2.226 | 123 |
| 1956 | 106 | 10.026 | 10.072 | 2.369 | 23 | 1.324 | 85 | 2.158 | 120 |
| 1957 | 100 | 10.862 | 10.774 | 2.734 | 17 | 1.445 | 94 | 2.269 | 116 |
| 1958 | 100 | 12.364 | 12.409 | 1.621 | 37 | 1.057 | 72 | 3.133 | 119 |
| 1959 | 103 | 12.952 | 12.560 | 858 | 139 | 623 | 39 | 4.729 | 172 |
| 1960 | 100 | 13.918 | 12.628 | 1.928 | 25 | 992 | 58 | 4.763 | 282 |

Textielnijverheid

| | | | | | | | | | |
|------|-------|--------|--------|-------|-----|-----|-----|-----|----|
| 1952 | 1.033 | 7.654 | 11.158 | 1.146 | 183 | 507 | 100 | 482 | 27 |
| 1953 | 1.070 | 9.882 | 9.842 | 551 | 544 | 247 | 48 | 486 | 27 |
| 1954 | 1.105 | 10.285 | 9.324 | 660 | 371 | 252 | 48 | 503 | 27 |
| 1955 | 1.081 | 10.299 | 9.119 | 793 | 298 | 291 | 55 | 522 | 28 |
| 1956 | 1.087 | 10.753 | 9.365 | 804 | 363 | 286 | 52 | 510 | 27 |
| 1957 | 1.094 | 10.894 | 9.160 | 1.156 | 242 | 348 | 67 | 529 | 27 |
| 1958 | 1.041 | 11.560 | 9.300 | 894 | 268 | 321 | 59 | 500 | 27 |
| 1959 | 1.047 | 11.954 | 10.077 | 721 | 614 | 272 | 45 | 482 | 27 |
| 1960 | 1.009 | 12.138 | 9.853 | 1.098 | 255 | 452 | 64 | 457 | 26 |

Noten : zie onderaan tabel XVII-2.

XVII - 2. — RENDEMENT VAN DE VENNOOTSCHAPPEN OP AANDELEN ¹ (vervolg)

Jaarcijfers

Bron : Nationaal Instituut voor de Statistiek (gegevens gewijzigd door de N.B.E.).

| Tijdvak ² | Aantal getelde vennootschappen | Gestort kapitaal | Reserves | Nettoresultaat van het boekjaar | | Betaalbaar gestelde bruto-dividenden | Betaalde tantièmes | Obligatieleningen | |
|----------------------|--------------------------------|------------------|----------|---------------------------------|---------|--------------------------------------|--------------------|-------------------------------------|---|
| | | | | Winst | Verlies | | | Uitstaande obligatieschuld op 31/12 | Brutobedrag van de uitbetaalde coupons ³ |
| | | | | (miljoenen franken) | | | | | |
| (1) | (2) | (3) | (4) | (5) | (6) | (7) | (8) | (9) | |

Voedingsnijverheid

| | | | | | | | | | |
|------|-----|-------|-------|-------|-----|-----|----|-----|----|
| 1952 | 718 | 6.219 | 4.020 | 709 | 82 | 396 | 54 | 591 | 31 |
| 1953 | 725 | 6.911 | 3.748 | 661 | 73 | 352 | 49 | 696 | 34 |
| 1954 | 750 | 7.200 | 3.900 | 799 | 65 | 394 | 55 | 765 | 41 |
| 1955 | 742 | 7.359 | 4.069 | 881 | 82 | 425 | 59 | 792 | 45 |
| 1956 | 731 | 7.837 | 4.115 | 954 | 98 | 446 | 66 | 789 | 48 |
| 1957 | 730 | 7.907 | 4.577 | 1.014 | 91 | 516 | 59 | 906 | 48 |
| 1958 | 701 | 8.881 | 4.833 | 1.077 | 200 | 466 | 57 | 925 | 58 |
| 1959 | 725 | 9.479 | 5.053 | 1.211 | 155 | 638 | 54 | 992 | 58 |
| 1960 | 725 | 9.591 | 5.505 | 1.381 | 179 | 720 | 63 | 872 | 62 |

Scheikundige nijverheid

| | | | | | | | | | |
|------|-----|--------|-------|-------|-----|-----|----|-------|----|
| 1952 | 489 | 8.001 | 5.414 | 1.509 | 66 | 624 | 57 | 1.073 | 50 |
| 1953 | 518 | 8.553 | 5.646 | 1.168 | 140 | 582 | 43 | 1.097 | 58 |
| 1954 | 546 | 9.270 | 4.907 | 1.036 | 200 | 502 | 59 | 1.091 | 59 |
| 1955 | 560 | 9.501 | 5.395 | 1.258 | 52 | 932 | 63 | 1.006 | 58 |
| 1956 | 561 | 10.015 | 5.582 | 1.468 | 52 | 750 | 68 | 1.038 | 56 |
| 1957 | 552 | 11.285 | 6.087 | 1.729 | 200 | 810 | 57 | 1.305 | 55 |
| 1958 | 538 | 11.690 | 5.405 | 1.354 | 124 | 543 | 61 | 1.384 | 71 |
| 1959 | 545 | 12.650 | 6.121 | 1.212 | 179 | 577 | 65 | 1.313 | 82 |
| 1960 | 534 | 13.309 | 6.442 | 1.639 | 245 | 711 | 76 | 1.266 | 76 |

Elektriciteit

| | | | | | | | | | |
|------|----|--------|-------|-------|-----|-------|----|-------|-----|
| 1952 | 49 | 12.295 | 2.649 | 1.243 | 0,3 | 1.036 | 77 | 4.300 | 199 |
| 1953 | 53 | 12.395 | 2.779 | 1.304 | ... | 1.115 | 84 | 4.589 | 246 |
| 1954 | 54 | 12.754 | 2.909 | 1.456 | — | 1.165 | 88 | 4.764 | 257 |
| 1955 | 52 | 13.525 | 2.968 | 1.503 | 0,3 | 1.164 | 85 | 4.494 | 265 |
| 1956 | 51 | 15.382 | 2.207 | 1.558 | ... | 1.251 | 82 | 4.434 | 253 |
| 1957 | 47 | 16.784 | 2.454 | 1.581 | — | 1.365 | 79 | 5.543 | 248 |
| 1958 | 44 | 17.016 | 2.722 | 1.637 | 0,7 | 1.458 | 83 | 5.871 | 330 |
| 1959 | 41 | 17.422 | 3.609 | 1.748 | — | 1.511 | 86 | 5.525 | 345 |
| 1960 | 40 | 17.132 | 3.628 | 1.808 | 0,1 | 1.539 | 85 | 5.441 | 330 |

Steenkolennijverheid

| | | | | | | | | | |
|------|----|-------|-------|-------|-------|-------|----|-------|----|
| 1952 | 61 | 7.077 | 6.046 | 1.206 | 65 | 1.007 | 94 | 848 | 47 |
| 1953 | 61 | 8.223 | 5.043 | 1.140 | 149 | 889 | 87 | 906 | 42 |
| 1954 | 61 | 8.268 | 4.927 | 900 | 196 | 723 | 72 | 1.073 | 49 |
| 1955 | 55 | 8.131 | 4.747 | 870 | 122 | 716 | 70 | 1.015 | 59 |
| 1956 | 54 | 8.592 | 4.263 | 1.212 | 153 | 937 | 92 | 972 | 56 |
| 1957 | 54 | 8.616 | 4.335 | 1.356 | 186 | 1.007 | 97 | 985 | 54 |
| 1958 | 53 | 8.739 | 4.339 | 1.192 | 96 | 876 | 85 | 940 | 55 |
| 1959 | 55 | 8.840 | 4.663 | 260 | 702 | 93 | 11 | 860 | 51 |
| 1960 | 49 | 8.530 | 4.367 | 107 | 1.023 | 63 | 7 | 780 | 50 |

Totaal der vennootschappen met voornaamste bedrijvigheid in België ^{6 7}

| | | | | | | | | | |
|------|--------|---------|---------|--------|-------|--------|-------|--------|-------|
| 1952 | 11.706 | 94.884 | 75.821 | 16.827 | 892 | 8.950 | 1.012 | 17.446 | 827 |
| 1953 | 12.353 | 108.387 | 72.712 | 15.375 | 1.819 | 8.615 | 909 | 18.952 | 944 |
| 1954 | 13.171 | 112.207 | 76.018 | 15.095 | 1.800 | 8.231 | 941 | 21.443 | 1.003 |
| 1955 | 13.268 | 114.978 | 77.313 | 17.092 | 1.618 | 9.674 | 990 | 23.506 | 1.144 |
| 1956 | 13.397 | 123.605 | 81.666 | 20.764 | 1.748 | 10.869 | 1.136 | 24.930 | 1.238 |
| 1957 | 13.487 | 131.010 | 86.852 | 22.389 | 1.810 | 11.970 | 1.203 | 28.457 | 1.285 |
| 1958 | 13.408 | 146.913 | 90.013 | 20.202 | 1.936 | 10.981 | 1.153 | 33.241 | 1.535 |
| 1959 | 13.891 | 156.056 | 98.462 | 18.207 | 3.512 | 10.292 | 1.015 | 36.138 | 1.802 |
| 1960 | 13.816 | 162.844 | 102.221 | 21.788 | 3.243 | 11.778 | 1.128 | 37.349 | 1.989 |

Noten : zie onderaan tabel XVII-2, volgende bladzijde.

XVII - 2. — RENDEMENT VAN DE VENNOOTSCHAPPEN OP AANDELEN ¹ (vervolg)

Jaarcijfers

Bron : Nationaal Instituut voor de Statistiek (gegevens gewijzigd door de N.B.B.).

| Tijdvak 2 | Aantal getelde vennootschappen | Gestort kapitaal | Reserves | Nettoresultaat van het boekjaar | | Betaalbaar gestelde bruto-dividenden | Betaalde tantièmes | Obligatieleningen | |
|-----------|--------------------------------|------------------|----------|---------------------------------|---------|--------------------------------------|--------------------|-------------------------------------|---|
| | | | | Winst | Verlies | | | Uitstaande obligatieschuld op 31/12 | Brutobedrag van de uitbetaalde coupons ³ |
| | | | | (miljoenen franken) | | | | | |
| (1) | (2) | (3) | (4) | (5) | (6) | (7) | (8) | (9) | |

B. — Vennootschappen met voornaamste bedrijvigheid in het buitenland

(incl. de vennootschappen waarvan de voornaamste bedrijvigheid in Kongo uitgeoefend wordt)

| | | | | | | | | | |
|------|-----|--------|--------|--------|-----|-------|-----|-------|-----|
| 1952 | 409 | 22.094 | 12.226 | 7.557 | 134 | 3.829 | 277 | 1.183 | 49 |
| 1953 | 449 | 26.804 | 12.598 | 7.854 | 259 | 4.296 | 319 | 1.334 | 61 |
| 1954 | 487 | 29.262 | 16.173 | 8.246 | 156 | 4.917 | 429 | 1.659 | 73 |
| 1955 | 527 | 32.018 | 20.039 | 9.356 | 289 | 5.567 | 393 | 1.883 | 91 |
| 1956 | 552 | 34.880 | 21.254 | 10.897 | 423 | 6.801 | 433 | 2.241 | 95 |
| 1957 | 579 | 42.986 | 19.520 | 12.222 | 287 | 7.575 | 428 | 2.799 | 107 |
| 1958 | 563 | 45.670 | 20.620 | 9.733 | 320 | 6.492 | 415 | 3.177 | 125 |
| 1959 | 560 | 49.530 | 22.740 | 8.296 | 452 | 6.318 | 380 | 3.351 | 151 |
| 1960 | 442 | 48.024 | 21.895 | 9.900 | 348 | 7.284 | 346 | 3.183 | 78 |

C. — Algemeen totaal der vennootschappen op aandelen ^{6 7}

| | | | | | | | | | |
|------|--------|---------|---------|--------|-------|--------|-------|--------|-------|
| 1952 | 12.115 | 116.978 | 88.047 | 24.384 | 1.026 | 12.779 | 1.289 | 18.629 | 876 |
| 1953 | 12.802 | 135.191 | 85.310 | 23.229 | 2.078 | 12.911 | 1.228 | 20.286 | 1.005 |
| 1954 | 13.658 | 141.469 | 92.191 | 23.341 | 1.957 | 13.148 | 1.370 | 23.103 | 1.076 |
| 1955 | 13.795 | 146.996 | 97.352 | 26.448 | 1.806 | 15.241 | 1.383 | 25.389 | 1.235 |
| 1956 | 13.949 | 158.485 | 102.920 | 31.661 | 2.171 | 17.670 | 1.569 | 27.171 | 1.333 |
| 1957 | 14.066 | 173.996 | 106.372 | 34.611 | 2.097 | 19.545 | 1.631 | 31.256 | 1.392 |
| 1958 | 13.971 | 192.583 | 110.633 | 29.935 | 2.256 | 17.473 | 1.568 | 36.418 | 1.660 |
| 1959 | 14.451 | 205.586 | 121.202 | 26.503 | 3.964 | 16.610 | 1.395 | 39.489 | 1.953 |
| 1960 | 14.258 | 210.868 | 124.116 | 31.688 | 3.591 | 19.062 | 1.474 | 40.532 | 2.067 |

¹ Belgische vennootschappen : naamloze vennootschappen en commanditaire vennootschappen op aandelen van Belgisch recht. Kongolese vennootschappen : aandelenvennootschappen met beperkte aansprakelijkheid van Kongolees recht.

² Voor de kolommen (1) tot (7) : jaar waarin het dividend werd betaald.

³ Bedrag van de vervallen rente voor het betrokken jaar; dit bedrag houdt verband met de op 31/12 van het voorgaande jaar uitstaande obligatieschuld.

⁴ Excl. de N.B.B.

⁵ Excl. de N.M.K.N.

⁶ Excl. de N.B.B., de N.M.K.N. en de Sabena.

⁷ Netto eindtotaal, na aftrek van de dubbelstellingen.

XVII - 3. — RENDEMENT VAN DE VENNOOTSCHAPPEN OP AANDELEN ^{1 5}

Cumulatieve maandcijfers

Bron : Nationaal Instituut voor de Statistiek (gegevens gewijzigd door de N.B.B.).

| Tijdvak 2 | Aantal getelde vennootschappen | Gestort kapitaal | Reserves | Nettoresultaat | | Betaalbaar gestelde bruto-dividenden | Bruto-obligatiecoupons ³ |
|-----------|--------------------------------|------------------|----------|---------------------|---------|--------------------------------------|-------------------------------------|
| | | | | Winst | Verlies | | |
| | | | | (miljarden franken) | | | |
| (1) | (2) | (3) | (4) | (5) | (6) | (7) | |

A. — Vennootschappen met voornaamste bedrijvigheid in België ⁴

| | | | | | | | | |
|------|-------------------|--------|-------|-------|------|-----|------|-----|
| 1959 | Eerste 9 maanden | 12.558 | 127,4 | 83,0 | 15,1 | 3,1 | 8,2 | 1,2 |
| | Eerste 10 maanden | 13.144 | 136,5 | 86,7 | 16,1 | 3,3 | 8,9 | 1,3 |
| | Eerste 11 maanden | 13.566 | 149,9 | 95,1 | 17,5 | 3,4 | 9,9 | 1,5 |
| | 12 maanden | 13.927 | 156,2 | 98,6 | 18,2 | 3,5 | 10,3 | 1,6 |
| 1960 | Januari | 146 | 2,5 | 1,0 | 0,3 | ... | 0,2 | 0,2 |
| | Eerste 2 maanden | 368 | 3,7 | 3,0 | 0,7 | 0,1 | 0,7 | 0,3 |
| | Eerste 3 maanden | 2.266 | 19,6 | 12,5 | 2,7 | 0,4 | 1,8 | 0,5 |
| | Eerste 4 maanden | 5.589 | 54,6 | 34,0 | 7,0 | 1,0 | 4,2 | 0,7 |
| | Eerste 5 maanden | 9.358 | 102,7 | 63,2 | 13,1 | 2,4 | 7,4 | 0,8 |
| | Eerste 6 maanden | 11.272 | 121,7 | 78,0 | 15,9 | 2,7 | 8,7 | 1,0 |
| | Eerste 7 maanden | 11.929 | 129,8 | 83,6 | 16,8 | 2,8 | 9,2 | 1,2 |
| | Eerste 8 maanden | 12.121 | 130,8 | 84,4 | 16,9 | 2,8 | 9,2 | 1,3 |
| | Eerste 9 maanden | 12.507 | 133,3 | 86,2 | 17,4 | 2,9 | 9,4 | 1,4 |
| | Eerste 10 maanden | 13.088 | 142,7 | 90,0 | 18,7 | 3,1 | 10,2 | 1,6 |
| | Eerste 11 maanden | 13.480 | 156,3 | 97,8 | 20,8 | 3,2 | 11,3 | 1,8 |
| | 12 maanden | 13.858 | 163,5 | 102,5 | 21,9 | 3,3 | 11,8 | 1,9 |
| 1961 | Januari | 101 | 3,0 | 1,1 | 0,3 | ... | 0,2 | 0,3 |
| | Eerste 2 maanden | 270 | 3,8 | 2,7 | 0,7 | 0,1 | 0,7 | 0,4 |
| | Eerste 3 maanden | 1.739 | 21,8 | 13,5 | 3,3 | 0,3 | 2,1 | 0,5 |
| | Eerste 4 maanden | 4.393 | 67,6 | 40,5 | 9,1 | 1,6 | 5,2 | 0,7 |
| | Eerste 5 maanden | 7.297 | 110,7 | 66,3 | 14,4 | 2,8 | 8,0 | 0,8 |
| | Eerste 6 maanden | 8.872 | 124,6 | 77,1 | 16,7 | 3,1 | 9,1 | 1,0 |
| | Eerste 7 maanden | 9.355 | 131,2 | 81,9 | 17,7 | 3,2 | 9,7 | 1,2 |
| | Eerste 8 maanden | 9.520 | 131,9 | 82,4 | 17,8 | 3,2 | 9,7 | 1,3 |
| | Eerste 9 maanden | 9.818 | 133,2 | 83,7 | 18,0 | 3,2 | 9,8 | 1,4 |

Noten : zie volgende bladzijde.

XVII - 3. — RENDEMENT VAN DE VENNOOTSCHAPPEN OP AANDELEN ^{1 5} (vervolg)

Cumulatieve maandcijfers

Bron : Nationaal Instituut voor de Statistiek (gegevens gewijzigd door de N.B.B.).

| Tijdvak 2 | Aantal getelde vennoot- schappen | Gestort kapitaal | Reserves | Nettoresultaat | | Betaalbaar gestelde bruto- dividenden | Bruto- obligatie- coupons 3 |
|-----------|---|---------------------|----------|---------------------|---------|--|-----------------------------------|
| | | | | Winst | Verlies | | |
| | | | | (miljarden franken) | | | |
| (1) | (2) | (3) | (4) | (5) | (6) | (7) | |

B. — Vennootschappen met voornaamste bedrijvigheid in het buitenland

(incl. de vennootschappen waarvan de voornaamste bedrijvigheid in Kongo uitgeoefend wordt)

| | | | | | | | | |
|------|-------------------|-----|------|------|-----|-----|-----|-----|
| 1959 | Eerste 9 maanden | 467 | 43,4 | 21,2 | 7,8 | 0,4 | 6,0 | 0,1 |
| | Eerste 10 maanden | 503 | 44,0 | 21,4 | 7,9 | 0,4 | 6,0 | 0,1 |
| | Eerste 11 maanden | 541 | 47,9 | 21,8 | 8,2 | 0,4 | 6,3 | 0,1 |
| | 12 maanden | 560 | 49,5 | 22,7 | 8,3 | 0,5 | 6,3 | 0,2 |
| 1960 | Januari | 4 | 0,1 | 0,1 | ... | ... | ... | 0,1 |
| | Eerste 2 maanden | 11 | 0,2 | 0,2 | 0,1 | ... | ... | 0,1 |
| | Eerste 3 maanden | 27 | 1,4 | 0,2 | 0,2 | ... | ... | 0,1 |
| | Eerste 4 maanden | 58 | 1,8 | 0,8 | 0,3 | ... | 0,2 | 0,1 |
| | Eerste 5 maanden | 158 | 22,9 | 12,7 | 7,2 | ... | 5,0 | 0,1 |
| | Eerste 6 maanden | 309 | 36,4 | 17,0 | 8,6 | 0,2 | 6,4 | 0,1 |
| | Eerste 7 maanden | 364 | 42,3 | 20,6 | 9,4 | 0,2 | 7,1 | 0,1 |
| | Eerste 8 maanden | 376 | 43,0 | 20,9 | 9,5 | 0,3 | 7,1 | 0,1 |
| | Eerste 9 maanden | 384 | 43,2 | 21,0 | 9,5 | 0,3 | 7,1 | 0,1 |
| | Eerste 10 maanden | 407 | 43,5 | 21,2 | 9,6 | 0,3 | 7,1 | 0,1 |
| | Eerste 11 maanden | 424 | 45,6 | 21,6 | 9,7 | 0,3 | 7,2 | 0,1 |
| | 12 maanden | 446 | 48,1 | 22,1 | 9,9 | 0,3 | 7,3 | 0,2 |
| 1961 | Januari | 3 | 0,7 | 0,4 | ... | ... | ... | ... |
| | Eerste 2 maanden | 6 | 0,8 | 0,4 | ... | ... | ... | ... |
| | Eerste 3 maanden | 14 | 1,0 | 0,4 | 0,1 | ... | ... | ... |
| | Eerste 4 maanden | 32 | 1,7 | 0,6 | 0,1 | ... | 0,1 | ... |
| | Eerste 5 maanden | 82 | 20,6 | 11,0 | 5,5 | 0,2 | 3,5 | ... |
| | Eerste 6 maanden | 181 | 31,0 | 13,7 | 6,4 | 0,5 | 4,0 | 0,1 |
| | Eerste 7 maanden | 225 | 34,6 | 15,3 | 6,7 | 0,7 | 4,1 | 0,1 |
| | Eerste 8 maanden | 231 | 34,7 | 15,3 | 6,7 | 0,7 | 4,1 | 0,1 |
| | Eerste 9 maanden | 242 | 35,7 | 15,8 | 6,8 | 0,7 | 4,2 | 0,1 |

C. — Algemeen totaal 4

| | | | | | | | | |
|------|-------------------|--------|-------|-------|------|-----|------|-----|
| 1959 | Eerste 9 maanden | 13.025 | 170,8 | 104,2 | 22,9 | 3,5 | 14,2 | 1,3 |
| | Eerste 10 maanden | 13.647 | 180,5 | 103,1 | 24,0 | 3,7 | 14,9 | 1,4 |
| | Eerste 11 maanden | 14.107 | 197,8 | 116,9 | 25,7 | 3,8 | 16,2 | 1,6 |
| | 12 maanden | 14.487 | 205,7 | 121,3 | 26,5 | 4,0 | 16,6 | 1,8 |
| 1960 | Januari | 150 | 2,6 | 1,1 | 0,3 | ... | 0,2 | 0,3 |
| | Eerste 2 maanden | 379 | 3,9 | 3,2 | 0,8 | 0,1 | 0,7 | 0,4 |
| | Eerste 3 maanden | 2.293 | 21,0 | 12,7 | 2,9 | 0,4 | 1,8 | 0,6 |
| | Eerste 4 maanden | 5.647 | 56,4 | 34,8 | 7,3 | 1,0 | 4,4 | 0,8 |
| | Eerste 5 maanden | 9.516 | 125,6 | 75,9 | 20,0 | 2,4 | 12,4 | 0,9 |
| | Eerste 6 maanden | 11.581 | 158,1 | 95,0 | 24,5 | 2,9 | 15,1 | 1,1 |
| | Eerste 7 maanden | 12.293 | 172,1 | 104,2 | 26,2 | 3,0 | 16,3 | 1,3 |
| | Eerste 8 maanden | 12.497 | 173,8 | 105,3 | 26,4 | 3,1 | 16,3 | 1,4 |
| | Eerste 9 maanden | 12.891 | 176,5 | 107,2 | 26,9 | 3,2 | 16,5 | 1,5 |
| | Eerste 10 maanden | 13.495 | 186,2 | 111,2 | 28,3 | 3,4 | 17,3 | 1,7 |
| | Eerste 11 maanden | 13.904 | 201,9 | 119,4 | 30,5 | 3,5 | 18,5 | 1,9 |
| | 12 maanden | 14.304 | 211,6 | 124,6 | 31,8 | 3,6 | 19,1 | 2,1 |
| 1961 | Januari | 104 | 3,7 | 1,5 | 0,3 | ... | 0,2 | 0,3 |
| | Eerste 2 maanden | 276 | 4,6 | 3,1 | 0,7 | 0,1 | 0,7 | 0,4 |
| | Eerste 3 maanden | 1.753 | 22,8 | 13,9 | 3,4 | 0,3 | 2,1 | 0,5 |
| | Eerste 4 maanden | 4.425 | 69,3 | 41,1 | 9,2 | 1,6 | 5,3 | 0,7 |
| | Eerste 5 maanden | 7.379 | 131,4 | 77,3 | 19,9 | 3,0 | 11,5 | 0,8 |
| | Eerste 6 maanden | 9.053 | 155,6 | 90,8 | 23,1 | 3,6 | 13,1 | 1,1 |
| | Eerste 7 maanden | 9.580 | 165,8 | 97,2 | 24,4 | 3,9 | 13,8 | 1,3 |
| | Eerste 8 maanden | 9.751 | 166,6 | 97,7 | 24,5 | 3,9 | 13,8 | 1,4 |
| | Eerste 9 maanden | 10.060 | 168,9 | 99,5 | 24,8 | 3,9 | 14,0 | 1,5 |

¹ Belgische vennootschappen : naamloze vennootschappen en commanditaire vennootschappen op aandelen van Belgisch recht.

² Voor de kolommen (1) tot (6) : maand waarin het dividend werd betaald.

³ De obligatiecoupons worden, zoals de dividenden, geteld in de maand waarin zij werden betaald. De betaling van de obligatiecoupons kan deze van de dividenden voorafgaan. Om die reden vertegenwoordigen niet alle obligaties waarvan de coupons in kolom (7) voorkomen noodzakelijk leningen van vennootschappen waarop de voorafgaande kolommen betrekking hebben.

⁴ Excl. de N.B.B., de N.M.K.N. en de Sabena.

⁵ Vanaf 1961, heeft men in deze statistiek rekening gehouden met de geleidelijke omschakeling van de vennootschappen van Kongolees recht in vennootschappen van Belgisch recht, die hun bedrijvigheid uitoefenen in Kongo. De vennootschappen van Kongolees recht worden niet meer in bovenstaande statistiek opgenomen.

XVII - 4. — UITGIFTEN VAN VENNOOTSCHAPPEN ¹

Jaarcijfers
(miljoenen franken)

Bron : Nationaal Instituut voor de Statistiek (gegevens gewijzigd door de N.B.B. ²).

| Jaren | Aandelen | | Obligaties (nominaal bedrag) | | | | | Aandelen en obligaties | Aandelen en obligaties |
|-------|-----------------------|---------------------|---------------------------------|-------------|---------------------|------------------------------------|-------------------------------|-------------------------------|---|
| | nominale uitgiften | netto- uitgiften | Niet doorlopende uitgiften | | | doorlopende netto- uitgiften | Totale netto- uitgiften | Totale netto- uitgiften | Totale netto- uitgiften (N.I.S.) |
| | | | uitgiften | aflossingen | netto- uitgiften | | | | |
| | (1) | (2) | (3) | (4) | (5) = (3) - (4) | (6) | (7) = (5) + (6) | (8) = (2) + (7) | (9) |

Vennootschappen met voornaamste bedrijvigheid in België

| | | | | | | | | | |
|------|--------|-------|-------|--------------------|--------------------|-------|--------------------|----------------------|--------------------|
| 1952 | 18.012 | 2.755 | 1.398 | r 600 ³ | r 798 ³ | n.b. | r 798 ³ | r 3.553 ³ | 5.641 ⁴ |
| 1953 | 4.601 | 1.556 | 1.068 | r 700 ³ | r 368 ³ | n.b. | r 368 ³ | r 1.929 ³ | 2.525 ⁴ |
| 1954 | 7.358 | 3.489 | 1.777 | 879 | 898 | 529 | 1.427 | 4.916 | 8.331 |
| 1955 | 14.192 | 4.273 | 1.560 | 1.257 | 303 | 532 | 835 | 5.108 | 8.597 |
| 1956 | 16.557 | 3.503 | 1.701 | 1.404 | 297 | 389 | 686 | 4.189 | 6.562 |
| 1957 | 27.682 | 5.573 | 3.220 | 1.449 | 1.771 | 833 | 2.604 | 8.177 | 10.687 |
| 1958 | 8.801 | 4.908 | 3.144 | 1.507 | 1.637 | 1.288 | 2.925 | 7.833 | 12.920 |
| 1959 | 10.227 | 3.760 | 3.196 | 1.568 | 1.628 | 814 | 2.442 | 6.202 | 11.317 |
| 1960 | 16.065 | 5.817 | 1.213 | 1.631 | - 418 | 957 | 539 | 6.356 | 11.130 |

Vennootschappen met voornaamste bedrijvigheid in het buitenland ⁵

| | | | | | | | | | |
|------|-------|-------|-----|------|-------|------|-------|-------|--------------------|
| 1952 | 7.404 | 2.457 | 212 | n.b. | 212 | n.b. | 212 | 2.669 | 1.811 ⁴ |
| 1953 | 3.271 | 2.002 | 130 | n.b. | 130 | n.b. | 130 | 2.132 | 1.834 ⁴ |
| 1954 | 2.760 | 1.764 | 392 | 66 | 326 | ... | 326 | 2.090 | 1.445 |
| 1955 | 4.711 | 2.995 | 316 | 91 | 225 | - 7 | 218 | 3.213 | 2.625 |
| 1956 | 8.630 | 3.146 | 341 | 110 | 231 | 5 | 236 | 3.382 | 2.637 |
| 1957 | 6.994 | 1.759 | 724 | 171 | 553 | ... | 553 | 2.312 | 1.905 |
| 1958 | 2.282 | 1.162 | 450 | 124 | 326 | 51 | 377 | 1.539 | 1.119 |
| 1959 | 2.442 | 613 | 215 | 87 | 128 | - 21 | 107 | 720 | 606 |
| 1960 | 6.443 | 1.728 | 20 | 167 | - 147 | - 21 | - 168 | 1.560 | 1.461 |

Algemeen totaal

| | | | | | | | | | |
|------|--------|-------|-------|--------------------|----------------------|-------|----------------------|----------------------|--------------------|
| 1952 | 25.416 | 5.212 | 1.610 | r 600 ³ | r 1.010 ³ | n.b. | r 1.010 ³ | r 6.222 ³ | 7.452 ⁴ |
| 1953 | 7.872 | 3.558 | 1.198 | r 700 ³ | r 498 ³ | n.b. | r 498 ³ | r 4.056 ³ | 4.359 ⁴ |
| 1954 | 10.118 | 5.253 | 2.168 | 944 | 1.224 | 529 | 1.753 | 7.006 | 9.776 |
| 1955 | 18.903 | 7.268 | 1.876 | 1.348 | 528 | 525 | 1.053 | 8.321 | 11.222 |
| 1956 | 25.187 | 6.649 | 2.047 | 1.519 | 528 | 394 | 922 | 7.571 | 9.199 |
| 1957 | 34.676 | 7.332 | 3.944 | 1.620 | 2.324 | 833 | 3.157 | 10.489 | 12.592 |
| 1958 | 11.083 | 6.070 | 3.594 | 1.631 | 1.963 | 1.339 | 3.302 | 9.372 | 14.039 |
| 1959 | 12.669 | 4.373 | 3.411 | 1.655 | 1.756 | 793 | 2.549 | 6.922 | 11.923 |
| 1960 | 22.508 | 7.545 | 1.233 | 1.793 | - 565 | 936 | 371 | 7.916 | 12.591 |

¹ Belgische vennootschappen : naamloze, commanditaire op aandelen en personevennootschappen met beperkte aansprakelijkheid van Belgisch recht. Kongolese vennootschappen (tot 30 juni 1960) : aandelen- en personevennootschappen met beperkte aansprakelijkheid van Kongolees recht (zie noot 5).

² Deze wijzigingen bestaan enerzijds uit de opnemings van de bijstortingen en anderzijds uit de verwijdering van de doorlopende en niet doorlopende uitgiften van de overheidssector (N.M.K.N., Sabena) en van de netto-uitgiften van obligaties en kasbons van de Belgische banken.

³ Ramingen N.B.B.

⁴ Aflossingen niet afgetrokken.

⁵ Tot 30 juni 1960, incl. de Belgische vennootschappen met voornaamste bedrijvigheid in Kongo en de vennootschappen van Kongolees recht. Vanaf juli 1960 zijn de vennootschappen van Kongolees recht niet meer in deze statistiek opgenomen.

N. B. — Kol. (1) en (9) : bedragen overgenomen zonder wijziging van de statistieken van het N.I.S. — kol. (2) tot (8) : bedragen gewijzigd door de N.B.B. zoals hierboven in noot 2 aangeduid.

Kol. (1) : oprichtingen van vennootschappen en kapitaalverhogingen — kol. (2) : gestorte bedragen op aandelen (verminderd met de stortingen andere dan in chartaal geld), uitgiftepremies en bijstortingen — kol. (3) : nieuwe uitgiften (gedeelte dat werkelijk uitgegeven werd tijdens het jaar), verhoogd met het saldo van voorgaande uitgiften, verminderd met conversieleningen.

Bibliografische referenties : Statistisch Jaarboek voor België. — Statistisch Tijdschrift van het N.I.S. — Belgische Economische Statistieken 1941-1950 (N.B.B.). — Bulletin Mensuel des Statistiques (Beurscommissie van Brussel). — Weekberichten van de Kredietbank.

XVII - 5. — UITGIFTEN VAN VENNOOTSCHAPPEN ¹

Maandelijkse cijfers ²

(miljoenen franken)

Bron : Nationaal Instituut voor de Statistiek (gegevens gewijzigd door de N.B.B. 3).

| Tijdvak | A. — Vennootschappen met voornaamste bedrijvigheid in België | | | | B. — Vennootschappen met voornaamste bedrijvigheid in het buitenland ⁴ | | | |
|---------------------------|--|-----------------|----------------------------------|------------------------|---|-----------------|----------------------------------|------------------------|
| | Aandelen | | Obligaties (nominaal bedrag) | Aandelen en obligaties | Aandelen | | Obligaties (nominaal bedrag) | Aandelen en obligaties |
| | nominale uitgiften | netto-uitgiften | niet-doorlopende bruto-uitgiften | Totaal | nominale uitgiften | netto-uitgiften | niet-doorlopende bruto-uitgiften | Totaal |
| (1) | (2) | (3) | (4)=(2) + (3) | (5) | (6) | (7) | (8)=(6) + (7) | |
| 1959 Eerste 3 maanden ... | 1.341 | 542 | 275 | 817 | 519 | 63 | ... | 63 |
| Eerste 6 maanden ... | 4.647 | 1.694 | 661 | 2.355 | 1.179 | 328 | ... | 328 |
| Eerste 9 maanden ... | 6.720 | 2.064 | 880 | 2.944 | 2.201 | 460 | ... | 460 |
| 12 maanden | 10.227 | 3.324 | 3.196 | 6.520 | 2.442 | 500 | 116 | 616 |
| 1960 Eerste 3 maanden ... | 1.950 | 1.016 | 79 | 1.095 | 731 | 63 | ... | 63 |
| Eerste 6 maanden ... | 5.282 | 2.409 | 302 | 2.711 | 5.055 | 258 | ... | 258 |
| Eerste 9 maanden ... | 10.044 | 3.987 | 805 | 4.792 | n.b. | n.b. | n.b. | n.b. |
| 12 maanden | 16.065 | 5.216 | 1.213 | 6.429 | 6.443 | 1.628 | 20 | 1.648 |
| 1961 Eerste 3 maanden . | 2.929 | 645 | 176 | 821 | 28 | ... | ... | ... |
| Eerste 6 maanden . | 6.873 | 1.847 | 357 | 2.204 | 145 | 6 | ... | 6 |
| 1960 Juli | 2.491 | 691 | 500 | 1.191 | 1.377 | 1.370 | ... | 1.370 |
| Augustus | 843 | 398 | ... | 398 | | | | |
| September | 1.427 | 490 | 3 | 493 | | | | |
| Oktober | 2.005 | 168 | ... | 168 | | | | |
| November | 810 | 291 | 103 | 394 | | | | |
| December | 3.215 | 771 | ... | 771 | | | | |
| 1961 Januari | 398 | 122 | 146 | 268 | ... | ... | ... | ... |
| Februari | 1.644 | 327 | ... | 327 | 6 | ... | ... | ... |
| Maart | 887 | 196 | 30 | 226 | 22 | ... | ... | ... |
| April | 1.385 | 189 | 131 | 320 | ... | ... | ... | ... |
| Mei | 769 | 344 | ... | 344 | 30 | 6 | ... | 6 |
| Juni | 1.790 | 669 | 50 | 719 | 87 | ... | ... | ... |
| Juli | 950 | 268 | 90 | 358 | ... | ... | ... | ... |
| Augustus | 448 | 215 | ... | 215 | ... | ... | ... | ... |
| September | 630 | 238 | ... | 238 | ... | ... | ... | ... |
| Oktober | 1.493 | 283 | 72 | 355 | ... | ... | ... | ... |
| November | 2.495 | 159 | 73 | 232 | ... | ... | ... | ... |
| December | 5.838 | 487 | 1 | 488 | 22 | ... | ... | ... |
| 1962 Januari | 718 | 213 | 100 | 313 | ... | ... | ... | ... |
| Februari | 1.137 | 220 | ... | 220 | ... | ... | ... | ... |

¹ Belgische vennootschappen : naamloze vennootschappen, vennootschappen bij wijze van geldschieting op aandelen en personenvennootschappen met beperkte aansprakelijkheid onder Belgisch recht. — Kongolese vennootschappen (tot 30 juni 1960) : aandelenvennootschappen met beperkte aansprakelijkheid en personenvennootschappen met beperkte aansprakelijkheid onder Kongolees recht.

² De cijfers van deze tabel verschillen in volgende opzichten met die welke in tabel XVII - 4 voorkomen : a) de netto-uitgiften van aandelen bevatten de bijstortingen niet; b) de obligatieuitgiften zijn bruto (afschrijvingen niet afgetrokken) en houden geen rekening met de doorlopende uitgiften.

³ De wijzigingen bestaan in het uitschakelen van de obligaties en aandelen van de publieke sector (deze van de Sabena voor de door de tabel bestreken periode).

⁴ Tot 30 juni 1960, incl. de Belgische vennootschappen met voornaamste bedrijvigheid in Kongo en de vennootschappen van Kongolees recht. Vanaf juli 1960 zijn de vennootschappen van Kongolees recht niet meer in deze statistiek opgenomen.

XVIII. — GELDMARKT

1. — MARKT VAN HET DAGGELD EN VAN HET GELD OP ZEER KORTE TERMIJN * (miljoenen franken)

| Daggemiddelden | Bedragen uitgeleend door de | | | | Bedragen ontleend door de | | | | Totaal (9) = (1) + (2) + (3) + (4) of (5) + (6) + (7) + (8) | Terug- getrokken bedragen |
|------------------------------------|-----------------------------|------------------|--------|--------------------------------|---------------------------|------------------|--------|--------------------------------|--|---------------------------------|
| | Deposito- banken 1 | Renten- fonds | H.W.I. | Overige instel- lingen 2 | Deposito- banken 1 | Renten- fonds | H.W.I. | Overige instel- lingen 3 | | |
| | (1) | (2) | (3) | (4) | (5) | (6) | (7) | (8) | (9) | (10) |
| 1953 | 2.378 | ... | 76 | 2.937 | 9 | 2.153 | 2.842 | 387 | 5.391 | ... |
| 1954 | 2.330 | ... | 21 | 2.985 | 19 | 2.276 | 2.733 | 308 | 5.336 | ... |
| 1955 | 2.325 | ... | ... | 3.314 | 23 | 2.807 | 2.556 | 253 | 5.639 | 43 |
| 1956 | 2.428 | ... | 15 | 2.780 | 22 | 2.313 | 2.602 | 286 | 5.223 | 185 |
| 1957 | 2.288 | ... | ... | 3.305 | 17 | 2.786 | 2.514 | 276 | 5.593 | 5 |
| 1958 | 2.078 | ... | 8 | 1.821 | 15 | 968 | 2.504 | 420 | 3.907 | 577 |
| 1959 | 2.191 | 159 | ... | 1.165 | 73 | 29 | 3.226 | 187 | 3.515 | 188 |
| 1960 | 2.415 | 1.107 | ... | 1.561 | 1.025 | 10 | 3.001 | 1.047 | 5.083 | 37 |
| 1961 | 2.487 | 1.811 | ... | 1.523 | 1.817 | 1 | 3.014 | 989 | 5.821 | 23 |
| 1960 3 ^e kwartaal | 2.233 | 1.417 | ... | 1.747 | 1.109 | ... | 2.909 | 1.379 | 5.397 | ... |
| 4 ^e kwartaal | 2.482 | 800 | ... | 1.452 | 1.272 | 1 | 2.599 | 862 | 4.734 | 90 |
| 1961 1 ^e kwartaal | 2.527 | 1.084 | ... | 1.409 | 1.449 | ... | 2.464 | 1.107 | 5.020 | 3 |
| 2 ^e kwartaal | 2.381 | 2.128 | ... | 1.573 | 1.993 | ... | 3.224 | 865 | 6.082 | ... |
| 3 ^e kwartaal | 2.320 | 2.766 | ... | 1.650 | 2.069 | ... | 3.703 | 964 | 6.736 | ... |
| 4 ^e kwartaal | 2.714 | 1.297 | ... | 1.468 | 1.772 | 3 | 2.688 | 1.016 | 5.479 | 90 |
| 1962 1 ^e kwartaal | 1.858 | 439 | ... | 1.350 | 1.346 | 5 | 2.296 | ... | 3.647 | 886 |
| 1961 Januari | 2.424 | 687 | ... | 1.497 | 1.267 | ... | 2.700 | 641 | 4.608 | 4 |
| Februari | 2.500 | 1.025 | ... | 1.479 | 1.627 | ... | 2.248 | 1.129 | 5.004 | 7 |
| Maart | 2.649 | 1.514 | ... | 1.264 | 1.468 | ... | 2.426 | 1.533 | 5.427 | ... |
| April | 2.545 | 1.460 | ... | 1.514 | 1.596 | ... | 2.799 | 1.124 | 5.519 | ... |
| Mei | 2.349 | 2.092 | ... | 1.777 | 2.083 | ... | 3.379 | 756 | 6.218 | ... |
| Juni | 2.270 | 2.739 | ... | 1.437 | 2.254 | ... | 3.452 | 740 | 6.446 | ... |
| Juli | 2.101 | 3.184 | ... | 1.703 | 2.239 | ... | 3.782 | 967 | 6.988 | ... |
| Augustus | 2.423 | 2.667 | ... | 1.809 | 2.069 | ... | 3.820 | 1.010 | 6.899 | ... |
| September | 2.421 | 2.471 | ... | 1.432 | 1.908 | ... | 3.504 | 912 | 6.324 | ... |
| Oktober | 2.777 | 1.415 | ... | 1.490 | 1.595 | ... | 3.037 | 1.050 | 5.682 | 17 |
| November | 2.573 | 1.187 | ... | 1.721 | 2.051 | ... | 2.819 | 611 | 5.481 | 2 |
| December | 2.794 | 1.282 | ... | 1.178 | 1.674 | 10 | 2.166 | 1.404 | 5.254 | 261 |
| 1962 Januari | 2.680 | 74 | ... | 1.238 | 965 | ... | 3.027 | ... | 3.992 | 844 |
| Februari | 1.236 | 733 | ... | 1.190 | 1.755 | 15 | 1.389 | ... | 3.159 | 1.536 |
| Maart | 1.600 | 539 | ... | 1.608 | 1.355 | ... | 2.392 | ... | 3.747 | 339 |

* Van 27 februari 1956 tot 16 november 1959 verhandelde men, naast het daggeld, ook geld dat op 5 en 10 dagen werd uitgeleend of ontleend. Deze bedragen zijn derhalve in bovenstaande cijfers begrepen. Sedert 17 november 1959 wordt er geen geld op 5 en 10 dagen meer uitgeleend of ontleend.

1 Tot 16 november 1959, slechts de depositobanken te Brussel en te Antwerpen. Nadien ook deze van andere plaatsen.

2 Tot 16 november 1959 inzonderheid de A.S.L.K., de Centrale Bank van Belgisch-Kongo en Ruanda-Urundi, de R.M.Z., het Gemeentekrediet en sedert 17 november 1959 inzonderheid de A.S.L.K., het Gemeentekrediet, N.M.B.S.

3 Tot 16 november 1959 inzonderheid de N.M.K.N., de Centrale Bank van Belgisch-Kongo en Ruanda-Urundi, de Nationale Delcrederiedienst en sedert 17 november 1959 inzonderheid de Belgische Delcrederiedienst, de N.K.B.K., de N.M.K.N.

XVIII - 3. — **BEDRIJVIGHEID VAN DE VERREKENINGSKAMERS**

Debetverrichtingen

| Maandgemiddelden of maanden | Aantal kamers | Brussel | | | | | | Provincie | | Algemeen totaal | |
|--------------------------------|------------------|---------------------------------|----------------------|---------------------------|----------------------|----------------------|----------------------|----------------------|----------------------|----------------------|----------------------|
| | | Geld op zeer korte termijn 1 | | Andere verrichtingen 2 | | Totaal | | Duizenden stukken | Miljarden franken | Duizenden stukken | Miljarden franken |
| | | Duizenden stukken | Miljarden franken | Duizenden stukken | Miljarden franken | Duizenden stukken | Miljarden franken | | | | |
| 1953 | 38 | 2 | 155 | 164 | 87 | 166 | 242 | 185 | 56 | 351 | 298 |
| 1954 | 38 | 2 | 138 | 174 | 92 | 176 | 230 | 200 | 55 | 376 | 285 |
| 1955 | 38 | 2 | 133 | 188 | 96 | 190 | 229 | 210 | 56 | 400 | 285 |
| 1956 | 38 | 2 | 127 | 212 | 110 | 214 | 237 | 222 | 63 | 436 | 300 |
| 1957 | 38 | 2 | 119 | 232 | 128 | 234 | 247 | 239 | 66 | 473 | 313 |
| 1958 | 38 | 2 | 113 | 245 | 131 | 247 | 244 | 235 | 63 | 482 | 307 |
| 1959 | 39 | 2 | 124 | 248 | 142 | 250 | 266 | 237 | 64 | 487 | 330 |
| 1960 | 39 | 3 | 208 | 289 | 158 | 292 | 366 | 243 | 57 | 535 | 423 |
| 1961 | 39 | 3 | 235 | 409 | 167 | 412 | 402 | 261 | 62 | 673 | 464 |
| 1960 2° kwartaal | 39 | 3 | 206 | 287 | 156 | 290 | 362 | 245 | 55 | 535 | 417 |
| 3° kwartaal | 39 | 3 | 226 | 293 | 162 | 296 | 388 | 241 | 56 | 537 | 444 |
| 4° kwartaal | 39 | 3 | 192 | 309 | 167 | 312 | 359 | 245 | 56 | 557 | 416 |
| 1961 1° kwartaal | 39 | 3 | 208 | 378 | 161 | 381 | 369 | 258 | 60 | 639 | 429 |
| 2° kwartaal | 39 | 3 | 239 | 412 | 163 | 415 | 402 | 261 | 59 | 676 | 461 |
| 3° kwartaal | 39 | 3 | 273 | 397 | 164 | 400 | 437 | 249 | 61 | 649 | 498 |
| 4° kwartaal | 39 | 3 | 220 | 450 | 181 | 453 | 401 | 274 | 65 | 727 | 466 |
| 1961 Februari | 39 | 3 | 192 | 349 | 149 | 352 | 341 | 240 | 57 | 592 | 398 |
| Maart | 39 | 3 | 240 | 432 | 167 | 435 | 407 | 276 | 64 | 711 | 471 |
| April | 39 | 3 | 202 | 367 | 151 | 370 | 353 | 233 | 53 | 603 | 406 |
| Mei | 39 | 3 | 241 | 423 | 163 | 426 | 404 | 276 | 60 | 702 | 464 |
| Juni | 39 | 3 | 274 | 445 | 175 | 448 | 449 | 275 | 65 | 723 | 514 |
| Juli | 39 | 3 | 268 | 400 | 176 | 403 | 444 | 251 | 59 | 654 | 503 |
| Augustus | 39 | 3 | 293 | 406 | 164 | 409 | 457 | 254 | 64 | 663 | 521 |
| September | 39 | 3 | 256 | 384 | 153 | 387 | 409 | 243 | 61 | 630 | 470 |
| Oktober | 39 | 3 | 239 | 454 | 183 | 457 | 422 | 286 | 66 | 743 | 488 |
| November | 39 | 3 | 221 | 434 | 175 | 437 | 396 | 269 | 65 | 706 | 461 |
| December | 39 | 3 | 200 | 463 | 185 | 466 | 385 | 265 | 63 | 731 | 448 |
| 1962 Januari | 39 | 3 | 169 | 521 | 181 | 524 | 350 | 294 | 68 | 818 | 418 |
| Februari | 39 | 3 | 115 | 458 | 177 | 460 | 292 | 257 | 59 | 717 | 351 |

1 Betreft het daggeld en, van 27 februari 1956 tot 16 november 1959, het op 1, 5 en 10 dagen uitgeleende of ontleende geld. Sedert 17 november 1959 wordt het geld op 5 en 10 dagen niet meer verhandeld.

2 Effecten, overheidspapier, coupons, overschrijvingen, cheques, wissels, promessen, kwijtschrijven, transacties met het buitenland, enz.

Bibliografische referenties : *Belgische Economische Statistieken 1941-1950* (N.B.B.). — *Tijdschrift voor Documentatie en Voorlichting* (N.B.B.) : XXVIII^e jaargang, deel I, n^o 5, mei 1953 : « Een nieuwe statistiek : de daggeldmarkt (call money) » — XXXV^e jaargang, deel I, n^o 4, april 1960 : « De Belgische geldmarkt ».

XIX. — DISCONTO-, RENTE- EN RENDEMENTS- PERCENTAGES

(In pct. per jaar)

1. — DISCONTO- EN RENTETARIEF VAN DE NATIONALE BANK VAN BELGIE

| Datum van de wijziging | Disconto | | | | | | Voorschotten in rekening-courant en beleningen op * | | | | |
|------------------------|---|--|--|---------------------------|--------------------------------|-----------|--|---|---|-------------------------|------|
| | Geaccepteerd in een bank gedomicileerd papier, warrants | Bank-accepten vooraf door de N.B.B. gevisieerd | Geaccepteerd niet in een bank gedomicileerd papier | Niet geaccepteerd papier | | Promessen | schatkistcertificaten | | certificaten van het Rentenfonds, uitgegeven op maximum 366 dagen | andere overheidsfondsen | |
| | | | | in een bank gedomicileerd | niet in een bank gedomicileerd | | uitgegeven op maximum 366 dagen 1 | | | | 2 |
| 1956 6 december . | 3,50 | 3,50 | 4,25 | 5,— | 5,25 | 5,25 | 2,25 | — | 5,25 | | |
| 1957 21 maart | 3,50 | 3,50 | 4,25 | 5,— | 5,25 | 5,25 | Rentevoet van het certificaat + 5/16 pct., minimum 2,25 pct. | — | 5,25 | | |
| 25 juli | 4,50 | 4,50 | 5,25 | 6,— | 6,25 | 6,25 | | — | 6,25 | | |
| 12 november . | 4,50 | 4,50 | 5,25 | 6,— | 6,25 | 6,25 | | — | 6,25 | | |
| 1958 27 maart | 4,25 | 4,25 | 5,— | 5,75 | 6,— | 6,— | » | Rentevoet van het certificaat + 5/16 pct minimum 2,25 pct. | 6,— | | |
| 5 juni | 4,— | 4,— | 4,75 | 5,50 | 5,75 | 5,75 | | | 5,75 | | |
| 3 juli | 3,75 | 3,75 | 4,50 | 5,25 | 5,50 | 5,50 | | | 5,50 | | |
| 28 augustus . | 3,50 | 3,50 | 4,25 | 5,— | 5,25 | 5,25 | | | 5,25 | | |
| 30 oktober ... | 3,50 | 3,50 | 4,— | 4,50 | 5,— | 5,— | | | 5,— | | |
| 1959 8 januari ... | 3,25 | 3,25 | 3,75 | 4,25 | 4,75 | 4,75 | | | 4,75 | | |
| 24 december . | 4,— | 4,— | 4,50 | 4,75 | 5,25 | 5,25 | 5,— | | | | |
| 1960 4 augustus . | 5,— | 5,— | 5,50 | 5,75 | 6,25 | 6,25 | 6,25 | 6,25 | | | |
| | | Met betrekking tot invoer uitvoer | | | | | | | | | |
| 10 november . | 5,— | 5,— | 4,— | 5,50 | 5,75 | 6,25 | 6,25 | 6,25 | 6,25 | | |
| 1961 24 augustus . | 4,75 | 4,75 | 3,75 | 5,25 | 5,50 | 6,— | 6,— | 6,— | 6,— | | |
| | | | | | | | Schatkistcertificaten uitgegeven aan 1 15/16 % | Schatkistcertificaten en certificaten van het Rentenfonds uitgegeven op maximum 180 dagen | Schatkistcertificaten uitgegeven op meer dan 180 dagen en op max. 366 dagen | | |
| 28 december . | 4,50 | 4,50 | 3,50 | 5,— | 5,25 | 5,75 | 5,75 | 2,25 | 4,50 | 5,25 | 5,75 |
| 1962 18 januari ... | 4,25 | 4,25 | 3,25 | 4,75 | 5,— | 5,50 | 5,50 | 2,25 | 4,25 | 5,— | 5,50 |
| 22 maart | 4,— | 4,— | 3,— | 4,50 | 4,75 | 5,25 | 5,25 | 2,25 | 4,— | 4,50 | 5,25 |

1 Vóór 21 maart 1957 vermeld onder het hoofd : « Schatkistcertificaten met ten hoogste 12 maanden looptijd ».

2 Incl. de schatkistcertificaten met meer dan 12 maanden looptijd. — Alleen de effecten en overheidsfondsen « aan toonder » in Belgische franken luidend, worden nu onderpand aanvaard.

* Quotiteit van het voorschot op 31 maart 1962

Schatkistcert. en cert. v.h. Rentenfonds uitgegeven op max. 366 d. ... max 95 pct. | Andere overheidsfondsen (zie noot 2) max. 80 pct.

XIX - 2. — DAGGELDRENTE

| Gemiddelden 1 | |
|-------------------------------------|------|
| 1957 Van 1-1 tot 11-11 ² | 1,70 |
| Van 12-11 tot 31-12 ³ | 2,25 |
| 1958 | 1,41 |
| 1959 Van 1-1 tot 16-11 | 1,01 |
| Van 17-11 tot 31-12 . | 2,11 |
| 1960 | 2,80 |
| 1961 | 2,57 |
| 1961 April | 2,33 |
| Mei | 2,79 |
| Juni | 2,85 |
| Juli | 2,90 |
| Augustus | 2,53 |
| September | 2,50 |
| Oktober | 2,54 |
| November | 2,44 |
| December | 2,25 |
| 1962 Januari | 1,51 |
| Februari | 1,48 |
| Maart | 1,87 |

XIX - 3. — RENTEVOET VAN DE SCHATKISTCERTIFICATEN EN VAN DE CERTIFICATEN VAN HET RENTENFONDS

| Einde tijdvak | Schatkistcertificaten op zeer korte termijn 4 | | | | Schatkistcertificaten B en certificaten van het Rentenfonds 5 | Datum | Schatkistcertificaten uitgegeven bij toewijzing | | | | |
|----------------|---|-----------|-----------|-----------|---|---------------|---|---------------|-----------|------------|-------|
| | 1 maand | 2 maanden | 3 maanden | 4 maanden | | | | 6 maanden | 9 maanden | 12 maanden | |
| | | | | | | | | | | | 6 |
| 1957 | 3,— | 3,25 | 3,75 | 4,25 | 3,75 | 1958 6 jan. . | 4,676 | 5,059 | 5,388 | | |
| 1958 | 1,50 | 1,75 | 2,— | 2,50 | 2,75 | 1959 6 jan. . | 3,398 | 3,646 | 3,860 | | |
| 1959 | 2,75 | 3,— | 3,25 | 3,50 | 3,25 | 1960 5 jan. . | 4,171 | * | 4,354 | | |
| 1960 | 4,— | 4,25 | 4,50 | 4,75 | 4,75 | 1961 6 jan. . | 4,862 | 4,925 | 4,956 | | |
| 1961 | 3,50 | 3,75 | 4,00 | 4,25 | 4,25 | 1962 4 jan. . | 4,283 | 4,364 | * | | |
| 1961 April ... | 4,— | 4,25 | 4,50 | 4,75 | 4,75 | 1961 6 april | 4,875 | 4,950 | 4,960 | | |
| Mei ... | 4,— | 4,25 | 4,50 | 4,75 | 4,75 | | 4 mei . | 4,850 | * | * | |
| Juni ... | 4,— | 4,25 | 4,50 | 4,75 | 4,75 | | 6 juni . | 4,850 | 4,950 | * | |
| Juli ... | 4,— | 4,25 | 4,50 | 4,75 | 4,75 | | 4 juli . | 4,850 | 4,950 | 4,993 | |
| Aug. ... | 3,75 | 4,— | 4,25 | 4,50 | 4,50 | | 3 aug. . | 4,850 | * | 5,000 | |
| Sept. ... | 3,75 | 4,— | 4,25 | 4,50 | 4,50 | | 5 sept. . | 4,711 | 4,800 | 4,900 | |
| Okt. ... | 3,75 | 4,— | 4,25 | 4,50 | 4,50 | | 3 okt. . | 4,703 | 4,800 | 4,900 | |
| Nov. ... | 3,75 | 4,— | 4,25 | 4,50 | 4,50 | | 7 nov. . | 4,700 | 4,800 | 4,900 | |
| Dec. ... | 3,50 | 3,75 | 4,00 | 4,25 | 4,25 | | 5 dec. . | 4,700 | 4,800 | 4,900 | |
| 1962 Jan. ... | 3,10 | 3,35 | 3,60 | ... | 3,80 | | 3,99 | 1962 4 jan. . | 4,283 | 4,364 | * |
| Febr. ... | 3,— | 3,20 | 3,40 | ... | 3,60 | | 3,65 | 6 febr. . | 3,766 | 3,802 | 3,958 |
| Maart . | 2,90 | 3,10 | 3,30 | ... | 3,50 | | 3,54 | 6 maart | 3,700 | 3,750 | 3,850 |

1 Betreft, tot 16 november 1959, het eenvoudig rekenkundig gemiddelde van de enige dagelijkse rentevoet.

Sedert 17 november 1959 : gemiddelde van de gemiddelde dagelijkse rentevoeten gewogen met de ontleende bedragen.

2 Van 19 november 1949 t.a.m. 3 augustus 1955 bedroeg het tarief 1,25 pct.; van 4 augustus tot einde december 1955 was het 1,50 pct. Gemiddelde 1956 : 1,58.

3 De hervorming van de geldmarkt in november 1957 betrof o.m. de verhoging van de rente voor de bij de banken geplaatste schatkistcertificaten op 4 maanden, nadien certificaten B genoemd, hetgeen ruimere schommelingen van de daggeldrente mogelijk maakte.

4 Cfr. Ministerieel besluit van 9 november 1957 (Belgisch Staatsblad van 10 november 1957, blz. 8.028).

5 De schatkistcertificaten B worden hetzij door de banken, hetzij door het Rentenfonds aangehouden; de certificaten van het Rentenfonds worden door de banken aangehouden. Deze beide soorten certificaten vloeiden voort uit de hervorming van de geldmarkt in november 1957; de schatkistcertificaten B ontstonden uit de conversie, ten belope van F 8,9 miljard, van de schuld op korte termijn die toen bij de banken was ondergebracht, terwijl het saldo van die schuld, zegge F 20 miljard, werd omgezet in schatkistcertificaten A op 12 maanden tegen 1 15/16 pct. (Ministerieel besluit van 9 november 1957, Belgisch Staatsblad van 10 november 1957, blz. 8.030). Het uitstaande bedrag van de schatkistcertificaten B, zoals trouwens dat van de schatkistcertificaten A, schommelt niet; op 8 april 1960 werd het nochtans door omzetting van schatkistcertificaten A op F 9,1 miljard gebracht. Sedert de hervorming van de geldmarkt van november 1957 waren de schatkistcertificaten A en B en de certificaten van het Rentenfonds het enige overheidspapier dat in aanmerking kwam voor de samenstelling van de zgn. « gedeeltelijke » dekking van de deposito's op maximum één maand bij de banken met grote en gemiddelde circulatie, tot bij de opheffing van deze dekking op 1 januari 1962. Tot einde 1961 was de rente van de schatkistcertificaten B en van de certificaten van het Rentenfonds gebonden aan de discontovoet van de Nationale Bank van België voor geaccepteerde in een bank gedomicileerde wissels; sedert 1 januari 1962 wordt de rente voor de certificaten van het Rentenfonds vastgesteld door wekelijkse gunningen die eveneens de rente voor de schatkistcertificaten B bepalen.

6 Percentage van de laatste wekelijkse gunning van de maand.

7 Gewogen gemiddelde van de percentages bepaald door de wekelijkse gunningen van de maand.

* Geen gunning.

**XIX - 4. — RENTETARIEF VOOR DEPOSITO'S IN BELGISCHE FRANKEN
BIJ DE BANKEN EN BIJ DE ALGEMENE SPAAR- EN LIJFRENTEKAS**

| Einde periode | Tarief 1 1 Depositorekeningen | | | | | Algemene Spaarkas (Sparingen van particulieren) | | |
|--------------------|----------------------------------|-----------------------------|--------------|-----------|-----------|--|-------------------------------|--------------------|
| | direct opeisbaar | met 15 dagen opzegging 2 | op termijn 2 | | | tot 75.000 F | van 75.001 F tot 150.000 F | boven 150.000 F |
| | | | 1 maand | 3 maanden | 6 maanden | | | |
| 1953 | 0,50 | 0,85 | 1,10 | 1,40 | 1,75 | 3,— | 1,50 | 0,50 |
| 1954 | 0,50 | 0,85 | 1,10 | 1,40 | 1,75 | 3,— | 1,50 | 0,50 |
| 1955 | 0,50 | 0,85 | 1,10 | 1,40 | 1,75 | 3,— | 1,50 | 0,50 |
| 1956 | 0,50 | 0,85 | 1,10 | 1,40 | 1,75 | 3,— | 1,50 | 0,50 |
| 1957 | 0,50 | 1,25 | 2,30 | 2,70 | 3,15 | tot 200.000 F 3,— | boven 200.000 F 2,— | |
| 1958 | 0,50 | 0,90 | 1,35 | 1,75 | 2,15 | tot 250.000 F 3,— ³ | boven 250.000 F 2,— | |
| 1959 | 0,50 | 0,85 | 1,20 | 1,60 | 1,95 | 3,— | 2,— | |
| 1960 | 0,50 | 1,75 | 2,85 | 3,45 | 3,60 | 3,— ³ | 2,— ⁴ | |
| 1961 Maart | 0,50 | 1,75 | 2,85 | 3,45 | 3,60 | 3,— ³ | 2,— ⁴ | |
| April | 0,50 | 1,75 | 2,85 | 3,45 | 3,60 | 3,— ³ | 2,— ⁴ | |
| Mei | 0,50 | 1,75 | 2,85 | 3,45 | 3,60 | 3,— ³ | 2,— ⁴ | |
| Juni | 0,50 | 1,75 | 2,85 | 3,45 | 3,60 | 3,— ³ | 2,— ⁴ | |
| Juli | 0,50 | 1,75 | 2,85 | 3,45 | 3,60 | 3,— ³ | 2,— ⁴ | |
| Augustus | 0,50 | 1,50 | 2,65 | 3,30 | 3,45 | 3,— ³ | 2,— ⁴ | |
| September | 0,50 | 1,50 | 2,65 | 3,30 | 3,45 | 3,— ³ | 2,— ⁴ | |
| Oktober | 0,50 | 1,50 | 2,65 | 3,30 | 3,45 | 3,— ³ | 2,— ⁴ | |
| November | 0,50 | 1,50 | 2,65 | 3,30 | 3,45 | 3,— ³ | 2,— ⁴ | |
| December | 0,50 | 1,30 | 2,40 | 3,15 | 3,30 | 3,— ³ | 2,— ⁴ | |
| 1962 Januari | 0,50 | 1,15 | 2,15 | 3,00 | 3,15 | 3,— ³ | 2,— ⁴ | |
| Februari | 0,50 | 1,15 | 2,15 | 3,00 | 3,15 | 3,— ³ | 2,— ⁴ | |
| Maart | 0,50 | 1,10 | 1,90 | 2,75 | 2,90 | 3,— ³ | 2,— ⁴ | |

1 Tarief toegepast door ca. 25 banken, waaronder de voornaamste. Andere banken, vooral regionale, passen over het algemeen een hoger tarief toe. — 2 Van november 1957 tot einde 1961 bewoog de rente van de deposito's met opzeggingstermijn en van de deposito's op termijn in functie van de discontovoet van de N.B.B. voor geaccepteerde in een bank gedomicileerde wissels. Sedert begin 1962 zijn de veranderingen die zij in functie van de marktkoerwaarden, de toestand van de betalingsbalans en het conjunctuurverloop ondergaat, het voorwerp van een akkoord, dat door overleg tussen de Nationale Bank van België en de Belgische Vereniging der Banken is voorafgegaan. — 3 Voor 1958, 1960 en 1961, verhoging van de rente met 0,80 pct. voor de bedragen die gedurende het gehele kalenderjaar ingeschreven bleven. Geen vermeerdering in 1959. — 4 Vanaf 1960, verhoging van de rente met 0,20 pct. voor de bedragen die gedurende het gehele kalenderjaar ingeschreven bleven.

XIX - 5. — RENDEMENT VAN VAST RENTENDE WAARDEN OP DE BEURS TE BRUSSEL *

| Begin der periode | Geïnificeerde schuld | Vervaldag binnen 2 tot 5 jaar | | Vervaldag binnen 5 tot 20 jaar | | Gewogen gemiddelden (excl. de Geïnifi- ceerde schuld) |
|--------------------|-------------------------|---|-------------------|--|----------------|--|
| | | (rendement alleen berekend volgens de notering) | Staat | Parastatale instellingen en Steden | Staat | |
| | 4 pct. 1e r. | 3,5 tot 5,5 pct. | 3 tot 5,5 pct. | 4 tot 5,75 pct. | 3 tot 5,5 pct. | |
| 1953 | 4,48 | — | 4,85 ¹ | 5,09 ² | — | 5,05 |
| 1954 | 4,33 | — | 4,15 ¹ | 4,79 ² | — | 4,70 |
| 1955 | 4,20 | — | 3,89 ¹ | 4,59 ² | — | 4,46 |
| 1956 | 4,18 | — | 3,99 ¹ | 4,63 | 4,71 | 4,57 |
| 1957 | 4,47 | — | 5,17 ¹ | 5,54 | 5,59 | 5,45 |
| 1958 | 4,93 | — | 5,53 ¹ | 6,47 | 6,51 | 6,41 |
| 1959 | 4,29 | — | 4,44 | 4,85 | 4,93 | 4,85 |
| 1960 | 4,21 | 4,72 | 4,79 | 5,21 | 5,10 | 5,11 |
| 1961 | 4,39 | 5,55 | 5,69 | 6,07 | 5,80 | 5,89 |
| 1961 Maart | 4,39 | 5,45 | 5,62 | 6,00 | 5,82 | 5,84 |
| April | 4,35 | 5,40 | 5,58 | 5,90 | 5,77 | 5,77 |
| Mei | 4,33 | 5,46 | 5,57 | 5,94 | 5,79 | 5,81 |
| Juni | 4,33 | 5,41 | 5,50 | 5,90 | 5,77 | 5,77 |
| Juli | 4,35 | 5,44 | 5,55 | 5,93 | 5,79 | 5,80 |
| Augustus | 4,35 | 5,45 | 5,54 | 5,89 | 5,77 | 5,77 |
| September | 4,35 | 5,33 | 5,37 | 5,85 | 5,75 | 5,73 |
| Oktober | 4,35 | 5,33 | 5,32 | 5,81 | 5,75 | 5,71 |
| November | 4,36 | 5,37 | 5,35 | 5,79 | 5,75 | 5,70 |
| December | 4,39 | 5,27 | 5,26 | 5,71 | 5,70 | 5,63 |
| 1962 Januari | 4,40 | 5,21 | 5,34 | 5,74 | 5,70 | 5,64 |
| Februari | 4,39 | 5,16 | 5,26 | 5,58 | 5,55 | 5,49 |
| Maart | 4,39 | 4,93 | 5,11 | 5,47 | 5,52 | 5,39 |
| April | 4,38 | 4,63 | 4,96 | 5,37 | 5,44 | 5,28 |

* Tenzij anders vermeld is het gemiddelde rendement het percentage dat, toegepast bij de berekening van de actuele waarde van de gezamenlijke nog te ontvangen termijnen (aflossing, rente, gebeurlijke loten en premies) van de annuïteit, een actuele waarde geeft die gelijk is aan de koopprijs van het uitstaande kapitaal, berekend volgens de dagnotering, verhoogd met de courtage en gebeurlijk met de opgelopen rente.

1 Leningen met een rentevoet van 4 en 4,5 pct. — 2 Leningen met een rentevoet van 4,25 en 4,5 pct.
N. B. — Wijze van opstelling : zie *Tijdschrift voor Documentatie en Voorlichting* (N.B.B.), XXXIe Jaargang, Deel I, nr 2, februari 1956.

Bibliografische referenties : *Belgisch Staatsblad* : weekstaten van de N.B.B. — *Tijdschrift voor Documentatie en Voorlichting* (N.B.B.) : XXVIe Jaargang, Deel I, Nr 6, juni 1951 ; « De daggeldmarkt sedert september 1950 » ; XXVIIIe Jaargang, Deel I, Nr 5, mei 1953 ; « Een nieuwe statistiek : de daggeldmarkt (call money) » ; XXXIIe Jaargang, Deel II, Nr 6, november 1957 ; « De hervorming van de geldmarkt » ; XXXVe Jaargang, Deel I, Nr 4, april 1960 ; « De Belgische geldmarkt ».

XX. — BUITENLANDSE CIRCULATIEBANKEN

1. — DISCONTOVOET

| Maand van de wijzigingen | Duitsland | | Verenigde Staten ¹ | | Frankrijk | | Groot-Brittannië | | Italië | | Nederland | | Zweden | | Zwitserland | |
|-----------------------------------|-----------|--------------|-------------------------------|--------------|-----------|--------------|------------------|--------------|--------|--------------|-----------|--------------|--------|--------------|-------------|--------------|
| | Datum | Discontovoet | Datum | Discontovoet | Datum | Discontovoet | Datum | Discontovoet | Datum | Discontovoet | Datum | Discontovoet | Datum | Discontovoet | Datum | Discontovoet |
| Tarief van kracht op 1-1-1955 ... | | 3,— | | 1,50 | | 3,— | | 3,— | | 4,— | | 2,50 | | 2,75 | | 1,50 |
| 1955 Januari ... | | | | | | | 27 | 3,50 | | | | | | | | |
| Februari ... | | | | | | | 24 | 4,50 | | | | | | | | |
| April | | | 15 | 1,75 | | | | | | | | | 19 | 3,75 | | |
| Augustus . | 4 | 3,50 | 5 | 2,— | | | | | | | | | | | | |
| September . | | | 9 | 2,25 | | | | | | | | | | | | |
| November . | | | 18 | 2,50 | | | | | | | | | | | | |
| 1956 Februari . | | | | | | | 16 | 5,50 | | | 7 | 3,— | | | | |
| Maart | 8 | 4,50 | | | | | | | | | | | | | | |
| April | | | 13 | 2,75 | | | | | | | | | | | | |
| Mei | 19 | 5,50 | | | | | | | | | | | | | | |
| Augustus . | | | 24 | 3,— | | | | | | | 25 | 3,25 | | | | |
| September . | 6 | 5,— | | | | | | | | | | | | | | |
| Oktober ... | | | | | | | | | | | 22 | 3,75 | | | | |
| November . | | | | | | | | | | | | | 22 | 4,— | | |
| 1957 Januari ... | 11 | 4,50 | | | | | | | | | | | | | | |
| Februari ... | | | | | | | 7 | 5,— | | | | | | | | |
| April | | | | | 11 | 4,— | | | | | | | | | | |
| Mei | | | | | | | | | | | | | | | 15 | 2,50 |
| Juli | | | | | | | | | | | 17 | 4,25 | 11 | 5,— | | |
| Augustus . | | | 23 | 3,50 | 12 | 5,— | | | | | 16 | 5,— | | | | |
| September . | 19 | 4,— | | | | | 19 | 7,— | | | | | | | | |
| November . | | | 15 | 3,— | | | | | | | | | | | | |
| 1958 Januari ... | 17 | 3,50 | 24 | 2,75 | | | | | | | 24 | 4,50 | | | | |
| Maart | | | 7 | 2,25 | | | 20 | 6,— | | | 25 | 4,— | | | | |
| April | | | 18 | 1,75 | | | | | | | | | | | | |
| Mei | | | | | | | 22 | 5,50 | | | | | 3 | 4,50 | | |
| Juni | 27 | 3,— | | | | | 19 | 5,— | 7 | 3,50 | 14 | 3,50 | | | | |
| Augustus . | | | | | | | 14 | 4,50 | | | | | | | | |
| September . | | | 12 | 2,— | | | | | | | | | | | | |
| Oktober ... | | | | | 16 | 4,50 | | | | | | | | | | |
| November . | | | 7 | 2,50 | | | 20 | 4,— | | | 15 | 3,— | | | | |
| 1959 Januari ... | 10 | 2,75 | | | | | | | | | 21 | 2,75 | | | | |
| Februari ... | | | | | 5 | 4,25 | | | | | | | | | 26 | 2,— |
| Maart | | | 6 | 3,— | | | | | | | | | | | | |
| April | | | | | 23 | 4,— | | | | | | | | | | |
| Mei | | | 29 | 3,50 | | | | | | | | | | | | |
| September . | 4 | 3,— | 11 | 4,— | | | | | | | | | | | | |
| Oktober ... | 23 | 4,— | | | | | | | | | | | | | | |
| November . | | | | | | | | | | | 16 | 3,50 | | | | |
| 1960 Januari ... | | | | | | | 21 | 5,— | | | | | 15 | 5,— | | |
| Juni | 3 | 5,— | 10 | 3,50 | | | 23 | 6,— | | | | | | | | |
| Augustus . | | | 12 | 3,— | | | | | | | | | | | | |
| Oktober ... | | | | | 6 | 3,50 | 27 | 5,50 | | | | | | | | |
| November . | 11 | 4,— | | | | | | | | | | | | | | |
| December . | | | | | | | 8 | 5,— | | | | | | | | |
| 1961 Januari ... | 20 | 3,50 | | | | | | | | | | | | | | |
| Mei | 5 | 3,— | | | | | | | | | | | | | | |
| Juli | | | | | | | 25 | 7,— | | | | | | | | |
| Oktober ... | | | | | | | 5 | 6,5 | | | | | | | | |
| November . | | | | | | | 2 | 6,— | | | | | | | | |
| 1962 Maart | | | | | | | 8 | 5,5 | | | | | | | | |
| Maart | | | | | | | 22 | 5,— | | | | | | | | |

¹ Federal Reserve Bank of New York.
 Voor de bepalingen van de officiële discontotarieven : zie « International Financial Statistics » (I.M.F.).

XX - 2. — BANQUE DE FRANCE

(millions de nouveaux francs français)

| | 1957 31 décembre | 1958 31 décembre | 1959 31 décembre | 1960 31 décembre | 1961 9 février | 1962 8 février | 1961 9 mars | 1962 8 mars |
|---|---------------------|---------------------|---------------------|---------------------|--------------------|--------------------|--------------------|--------------------|
| ACTIF | | | | | | | | |
| Encaisse or | 2.012 | 2.476 | 4.322 | 4.322 | 4.322 | 4.322 | 4.322 | 4.322 |
| Prêt d'or au Fonds de Stabilisation des changes | 1.000 | 1.201 | — | — | — | — | — | — |
| Disponibilités à vue à l'étranger | 118 | 141 | 3.969 | 5.744 | 6.179 | 10.206 | 6.801 | 10.679 |
| Avances au Fonds de Stabilisation des changes ¹ | ... | ... | ... | 656 | 740 | 1.314 | 740 | 1.314 |
| Monnaies divisionnaires | 99 | 84 | 101 | 23 | 21 | 26 | 15 | 27 |
| Comptes courants postaux | 716 | 512 | 669 | 561 | 480 | 515 | 503 | 638 |
| Prêts à l'Etat | 6.548 | 6.510 | 6.500 ² | 6.500 ² | 6.500 ² | 6.500 ² | 6.500 ² | 6.500 ² |
| Avances à l'Etat | 4.297 | 4.337 | 2.640 ² | 901 ² | 2.943 ² | 2.324 ² | 2.611 ² | 1.919 ² |
| Portefeuille d'escompte : | 19.872 | 22.217 | 16.392 | 18.851 | 16.376 | 17.338 | 15.924 | 17.209 |
| <i>Effets escomptés sur la France</i> | 5.917 | 6.707 | 4.232 | 6.118 | 4.726 | 5.595 | 4.902 | 5.631 |
| <i>Effets escomptés sur l'étranger</i> | 1 | 3 | 1 | 1 | 1 | 1 | 1 | ... |
| <i>Effets garantis par l'Office des céré-</i> <i>ales</i> ³ | 575 | 481 | 699 | 878 | 656 | 670 | 431 | 487 |
| <i>Effets de mobilisation de crédits à</i> <i>moyen terme</i> | 13.379 | 15.026 | 11.460 | 12.854 | 10.993 | 11.072 | 10.590 | 11.091 |
| Effets négociables achetés en France ⁴ | 2.883 | 2.609 | 2.827 | 3.554 | 2.282 | 2.306 | 2.602 | 2.443 |
| Avances à 30 jours sur effets publics ... | 193 | 222 | 169 | 205 | 160 | 168 | 177 | 172 |
| Avances sur titres | 105 | 97 | 83 | 70 | 63 | 64 | 65 | 64 |
| Avances sur or | ... | ... | ... | ... | ... | ... | ... | ... |
| Effets en cours de recouvrement | 783 | 763 | 863 | 529 | 311 | 320 | 223 | 271 |
| Divers | 649 | 562 | 627 | 764 | 717 | 796 | 704 | 1.171 |
| Total ... | 39.275 | 41.731 | 39.162 | 42.680 | 41.094 | 46.199 | 41.187 | 46.729 |

PASSIF

| | | | | | | | | |
|--|---------------|---------------|---------------|---------------|---------------|---------------|---------------|---------------|
| Engagements à vue : | | | | | | | | |
| Billets au porteur en circulation | 32.681 | 34.694 | 34.947 | 39.320 | 38.063 | 43.139 | 38.391 | 43.488 |
| Comptes courants créditeurs : | 5.246 | 5.720 | 2.943 | 2.066 | 1.733 | 1.883 | 1.639 | 1.693 |
| <i>Compte courant du Trésor public</i> ... | 1 | 1 | ... | 1 | ... | 1 | ... | 1 |
| <i>Comptes courants des accords de</i> <i>coopération économique</i> | ... | ... | ... | ... | ... | — | ... | — |
| <i>Comptes courants des banques et</i> <i>institutions financières françaises</i> <i>et étrangères</i> | 4.091 | 4.564 | 1.965 | 967 | 736 | 841 | 703 | 731 |
| <i>Autres comptes courants et de</i> <i>dépôts de fonds; dispositions et</i> <i>autres engagements à vue</i> | 1.154 | 1.155 | 978 | 1.098 | 997 | 1.041 | 936 | 961 |
| Capital de la Banque | 2 | 2 | 150 | 150 | 150 | 150 | 150 | 150 |
| Divers | 1.346 | 1.315 | 1.122 | 1.144 | 1.148 | 1.027 | 1.007 | 1.398 |
| Total ... | 39.275 | 41.731 | 39.162 | 42.680 | 41.094 | 46.199 | 41.187 | 46.729 |

¹ Convention du 27 juin 1949.

² Convention du 29 octobre 1959 approuvée par la loi du 28 décembre 1959.

³ Loi du 15 août 1936, décret du 29 juillet 1939 et loi du 19 mai 1941.

⁴ Décret du 17 juin 1938.

XX - 3. — BANK OF ENGLAND

(millions of £)

| | 1958 28 February | 1959 28 February | 1960 29 February | 1961 28 February | 1961 8 February | 1962 7 February | 1961 8 March | 1962 7 March |
|--|---------------------|---------------------|---------------------|---------------------|--------------------|--------------------|-----------------|-----------------|
|--|---------------------|---------------------|---------------------|---------------------|--------------------|--------------------|-----------------|-----------------|

Issue Department

| | | | | | | | | |
|-----------------------------------|--------------|--------------|--------------|--------------|--------------|--------------|--------------|--------------|
| Government Debt | 11 | 11 | 11 | 11 | 11 | 11 | 11 | 11 |
| Other Government Securities | 1.985 | 2.035 | 2.136 | 2.237 | 2.237 | 2.313 | 2.237 | 2.368 |
| Other Securities | 1 | 1 | 1 | 1 | 1 | 1 | 1 | 1 |
| Coin other than Gold Coin | 3 | 3 | 2 | 1 | 1 | ... | 1 | ... |
| Amount of Fiduciary Issue | 2.000 | 2.050 | 2.150 | 2.250 | 2.250 | 2.325 | 2.250 | 2.375 |
| Gold Coin and Bullion | ... | ... | ... | ... | ... | ... | ... | ... |
| Total ... | 2.000 | 2.050 | 2.150 | 2.250 | 2.250 | 2.325 | 2.250 | 2.375 |

Notes Issued :

| | | | | | | | | |
|-----------------------------|--------------|--------------|--------------|--------------|--------------|--------------|--------------|--------------|
| In Circulation | 1.965 | 2.013 | 2.116 | 2.212 | 2.203 | 2.298 | 2.230 | 2.311 |
| In Banking Department | 35 | 37 | 34 | 38 | 47 | 27 | 20 | 64 |
| Total ... | 2.000 | 2.050 | 2.150 | 2.250 | 2.250 | 2.325 | 2.250 | 2.375 |

Banking Department

| | | | | | | | | |
|------------------------------|------------|------------|------------|------------|------------|------------|------------|------------|
| Government Securities | 254 | 265 | 274 | 425 | 396 | 455 | 439 | 464 |
| Other Securities : | | | | | | | | |
| Discounts and Advances | 23 | 10 | 33 | 28 | 45 | 78 | 21 | 40 |
| Securities | 22 | 22 | 20 | 19 | 19 | 19 | 20 | 20 |
| Notes | 35 | 37 | 34 | 38 | 47 | 27 | 20 | 64 |
| Coin | 2 | 1 | 1 | 1 | 1 | 1 | 1 | 1 |
| Total ... | 336 | 335 | 362 | 511 | 508 | 580 | 501 | 589 |

| | | | | | | | | |
|---|------------|------------|------------|------------|------------|------------|------------|------------|
| Capital | 15 | 15 | 15 | 15 | 15 | 15 | 15 | 15 |
| Rest | 4 | 4 | 4 | 4 | 4 | 4 | 4 | 4 |
| Public Deposits : | | | | | | | | |
| (including Exchequer, Savings Banks, Commissioners of National Debt, and Dividend Accounts) | 11 | 17 | 12 | 18 | 11 | 11 | 11 | 11 |
| Special Deposits | — | — | — | 155 | 155 | 241 | 151 | 241 |
| Other Deposits : | | | | | | | | |
| Bankers | 232 | 229 | 264 | 251 | 257 | 241 | 254 | 248 |
| Other Accounts | 74 | 70 | 67 | 68 | 66 | 68 | 66 | 70 |
| Total ... | 336 | 335 | 362 | 511 | 508 | 580 | 501 | 589 |

XX - 4. — FEDERAL RESERVE BANKS ¹

(millions of \$)

| | 1958 31 December | 1959 31 December | 1960 31 December | 1961 31 December | 1961 8 February | 1962 7 February | 1961 8 March | 1962 7 March |
|--|---------------------|---------------------|---------------------|---------------------------|---------------------------|---------------------------|---------------------------|---------------------------|
| ASSETS | | | | | | | | |
| Gold certificate account | 19.013 | 18.186 | 16.413 | 15.445 | 16.071 | 15.363 | 16.029 | 15.320 |
| Redemption fund for F.R. notes | 938 | 978 | 1.066 | 1.170 | 1.055 | 1.154 | 1.046 | 1.144 |
| Total gold certificate reserves ... | 19.951 | 19.164 | 17.479 | 16.615 | 17.126 | 16.517 | 17.075 | 16.464 |
| F.R. notes of other Banks | 477 | 524 | 525 | — | — | — | — | — |
| Cash | 336 | 359 | 363 | 320 | 506 | 481 | 492 | 455 |
| Discounts and advances | 64 | 458 | 33 | 130 | 526 | 205 | 212 | 412 |
| Industrial loans | ... | ... | — | — | — | — | — | — |
| Acceptances : | | | | | | | | |
| Bought outright | 43 | 44 | 54 | 48 | 46 | 45 | 46 | 44 |
| Held under repurchase agreement | 6 | 31 | 20 | 3 | — | — | 1 | — |
| U S. Government securities : | | | | | | | | |
| Bought outright : | | | | | | | | |
| Bills | 2.250 | 2.606 | 2.900 | 3.193 | 2.619 | 3.081 | 2.650 | 2.900 |
| Certificates | 18.650 | 10.507 | 9.060 | 1.699 | 9.045 | 1.680 | 5.415 | 4.972 |
| Notes | 2.868 | 11.010 | 12.481 | 19.984 | 12.484 | 20.018 | 16.205 | 16.842 |
| Bonds | 2.484 | 2.484 | 2.543 | 3.846 | 2.541 | 3.817 | 2.627 | 3.846 |
| Total bought outright ... | 26.252 | 26.607 | 26.984 | 28.722 | 26.689 | 28.596 | 26.897 | 28.560 |
| Held under repurchase agreement | 95 | 41 | 400 | 159 | 372 | ... | 23 | ... |
| Total U.S. Government securities ... | 26.347 | 26.648 | 27.384 | 28.881 | 27.061 | 28.596 | 26.920 | 28.560 |
| Total loans and securities | 26.460 | 27.181 | 27.491 | 29.062 | 27.633 | 28.846 | 27.179 | 29.016 |
| Due from foreign banks | ... | ... | ... | — | — | — | — | — |
| Cash items in process of collection | 5.631 | 6.438 | 6.809 | 6.125 | 4.018 | 4.416 | 3.950 | 4.561 |
| Bank premises | 94 | 100 | 108 | 111 | 109 | 110 | 108 | 109 |
| Other assets | 146 | 262 | 209 | 237 | 224 | 338 | 173 | 286 |
| Total assets ... | 53.095 | 54.028 | 52.984 | 52.470^a | 49.616^a | 50.708^b | 48.977^b | 50.891^b |
| LIABILITIES | | | | | | | | |
| Federal Reserves notes | 27.872 | 28.262 | 28.449 | 28.802 | 27.104 | 27.919 | 27.083 | 28.041 |
| Deposits : | | | | | | | | |
| Member bank reserves | 18.504 | 18.174 | 17.080 | 17.387 | 17.038 | 17.007 | 16.371 | 17.097 |
| U.S. Treasurer - general account | 358 | 504 | 485 | 465 | 449 | 341 | 446 | 410 |
| Foreign | 273 | 345 | 217 | 279 | 195 | 226 | 177 | 229 |
| Other | 391 | 693 | 554 | 320 | 384 | 250 | 393 | 205 |
| Total deposits ... | 19.526 | 19.716 | 18.336 | 18.451 | 18.066 | 17.824 | 17.387 | 17.941 |
| Deferred availability cash items | 4.335 | 4.847 | 4.941 | 3.825 | 3.089 | 3.479 | 3.146 | 3.415 |
| Other liabilities and accrued dividends ... | 22 | 29 | 32 | 59 | 37 | 68 | 34 | 67 |
| Total liabilities ... | 51.755 | 52.854 | 51.758 | 51.137 | 48.296 | 49.290 | 47.650 | 49.464 |
| CAPITAL ACCOUNTS | | | | | | | | |
| Capital paid in | 363 | 388 | 409 | 445 | 417 | 448 | 421 | 452 |
| Surplus | 868 | 775 | 817 | 888 | 817 | 888 | 817 | 888 |
| Other capital accounts | 109 | 11 | ... | ... | 86 | 82 | 89 | 87 |
| Total liabilities and capital accounts ... | 53.095 | 54.028 | 52.984 | 52.470^a | 49.616^a | 50.708^b | 48.977^b | 50.891^b |
| Contingent liability on acceptances purchased for foreign correspondents | 68 | 82 | 230 | 126 | 192 | 116 | 175 | 115 |
| Industrial loan commitments | 1 | ... | — | — | — | — | — | — |
| Ratio of gold certificate reserves to deposit and F.R. note liabilities combined | 42,1 % | 39,9 % | 37,4 % | 34,8 % | 37,4 % | 35,6 % | 38,0 % | 35,4 % ² |

¹ Consolidated statement of condition of the twelve Federal Reserve Banks.

² « F. R. note liabilities combined » includes \$ 486 million of Federal Reserve notes of other Federal Reserve Banks netted out of the consolidated statement shown above.

³ Since 1-2-1961, this figure is not comparable with those of the preceding statements. The assets include no more the item « F. R. notes of other Banks ». Besides, the figure of the item « Cash items in process of collection » has been modified. In the liabilities, the figures relating to the « Federal Reserve notes » and the « Deferred availability cash items » have been modified too.

XX - 5. — DE NEDERLANDSCHE BANK

(miljoenen guldens)

| | 1957 31 december | 1958 31 december | 1959 31 december | 1960 31 december | 1961 6 februari | 1962 5 februari | 1961 6 maart | 1962 5 maart |
|--|---------------------|---------------------|---------------------|---------------------|--------------------|--------------------|-----------------|-----------------|
| ACTIVA | | | | | | | | |
| Goud | 2.812 | 3.972 | 4.281 | 5.487 | 5.487 | 5.698 | 5.487 | 5.698 |
| Vorderingen en geldwaardige papieren luidende in goud of in buitenlandse geldsoorten | 1.008 | 1.603 | 786 | 1.107 | 826 | 521 | 745 | 528 |
| Buitenlandse betaalmiddelen | 1 | 1 | 1 | ... | ... | ... | ... | 1 |
| Vorderingen op het buitenland luidende in guldens ¹ | 182 | 88 | 71 | 40 | 43 | 15 | 46 | 14 |
| Wissels, promessen, schatkistpapier en schuldbrieven in disconto ² | 10 | ... | 6 | ... | ... | 10 | ... | ... |
| Wissels, schatkistpapier en schuldbrieven door de Bank gekocht (art. 15, onder 4 ^o van de Bankwet 1948) | 128 | 181 | 547 | 249 | 20 | 386 | 180 | 171 |
| Voorschotten in rekening-courant (incl. beleningen) ³ | 198 | 40 | 62 | 12 | 9 | 11 | 9 | 20 |
| Boekvorderingen op de Staat (overeen- komst van 26 februari 1947) | 560 | — | — | — | — | — | — | — |
| Nederlandse munten | 11 | 24 | 35 | 51 | 44 | 20 | 40 | 21 |
| Belegging van kapitaal en reserves | 142 | 159 | 165 | 174 | 171 | 181 | 171 | 182 |
| Gebouwen en inventaris | 1 | 1 | 1 | 1 | 1 | 1 | 1 | 1 |
| Diverse rekeningen | 39 | 15 | 12 | 12 | 8 | 7 | 11 | 9 |
| Totaal ... | 5.092 | 6.084 | 5.967 | 7.133 | 6.609 | 6.850 | 6.690 | 6.645 |
| PASSIVA | | | | | | | | |
| Bankbiljetten in omloop | 4.187 | 4.418 | 4.513 | 4.900 | 4.631 | 4.964 | 4.725 | 5.086 |
| Bankassignaties | ... | ... | ... | ... | ... | ... | ... | ... |
| Rekening-courantsaldo's in guldens van ingezetenen | 629 | 1.284 | 1.139 | 1.603 | 1.584 | 1.556 | 1.564 | 1.229 |
| 's Rijks schatkist | 307 | 643 | 528 | 934 | 702 | 820 | 707 | 505 |
| Banken in Nederland | 250 | 485 | 484 | 519 | 716 | 586 | 688 | 543 |
| Andere ingezetenen | 72 | 156 | 127 | 150 | 166 | 150 | 169 | 181 |
| Rekening-courantsaldo's in guldens van niet-ingezetenen | 46 | 97 | 65 | 59 | 49 | 76 | 53 | 77 |
| Buitenlandse circulatiebanken en daar- mede gelijk te stellen instellingen ... | — | — | 56 | 48 | 40 | 71 | 45 | 71 |
| Andere niet-ingezetenen | 16 | 22 | 9 | 11 | 9 | 5 | 8 | 6 |
| Saldo's voortvloeiende uit betalings- akkoorden | 30 | 75 | — | — | — | — | — | — |
| Saldo's luidende in buitenlandse geld- soorten | 6 | 64 | 6 | 320 | 110 | 16 | 111 | 16 |
| Kapitaal | 20 | 20 | 20 | 20 | 20 | 20 | 20 | 20 |
| Reserves | 131 | 142 | 152 | 164 | 152 | 164 | 152 | 164 |
| Diverse rekeningen | 73 | 59 | 72 | 67 | 63 | 54 | 65 | 53 |
| Totaal ... | 5.092 | 6.084 | 5.967 | 7.133 | 6.609 | 6.850 | 6.690 | 6.645 |
| ¹ Waarvan uit hoofde van de liquidatie van bila- terale akkoorden | 2 | 1 | 9 | ... | ... | ... | ... | ... |
| ² Waarvan schatkistpapier, rechtstreeks door de Bank in disconto genomen | ... | ... | ... | ... | ... | ... | ... | ... |
| ³ Waarvan aan Indonesië (wet. van 15 maart 1938 — Staatsblad nr 99) | 13 | 11 | 8 | 5 | 5 | 3 | 5 | 3 |
| N. B. - Circulatie der door de Bank namens de Staat in het verkeer gebrachte munt- biljetten | 127 | 110 | 105 | 110 | 98 | 66 | 88 | 64 |

XX - 6. — BANCA D'ITALIA

(miliardi di lire)

| | 1958 dicembre | 1959 dicembre | 1960 dicembre | 1961 dicembre P | 1960 novembre | 1961 novembre | 1961 gennaio | 1962 gennaio P |
|--|------------------|------------------|------------------|-----------------------|------------------|------------------|-----------------|----------------------|
| Oro in cassa | 5 | 5 | 1.000 | 1.000 | 172 | 1.000 | 1.000 | 1.000 |
| Oro all'estero dovuto dallo Stato | 2 | 2 | — | — | — | — | — | — |
| Cassa ¹ | 10 | 11 | 10 | 12 | 9 | 19 | 8 | 10 |
| Portafoglio ² | 386 | 430 | 443 | 500 | 441 | 470 | 429 | 481 |
| Effetti ricevuti per l'incasso | ... | ... | ... | ... | ... | ... | ... | ... |
| Anticipazioni ³ | 34 | 46 | 64 | 107 | 73 | 116 | 88 | 130 |
| Prorogati pagamenti | — | — | 7 | 6 | — | — | — | 1 |
| Ufficio italiano dei cambi | — | — | 1.257 | 1.810 | — | 1.654 | 1.226 | 1.736 |
| Disponibilita in divisa all' estero | 62 | 62 | 63 | 63 | 63 | 63 | 62 | 63 |
| Titoli emessi o garantiti dallo Stato | 56 | 70 | 75 | 83 | 64 | 81 | 74 | 87 |
| Immobili | ... | ... | ... | ... | ... | ... | ... | ... |
| Debitori diversi | 1.654 | 2.191 | 119 | 121 | 2.173 | 136 | 127 | 148 |
| Partite varie | 3 | 3 | 2 | — | 2 | — | 2 | — |
| Anticipazioni temporanee al Tesoro | 77 | 77 | 64 | — | 64 | — | 64 | — |
| Anticipazioni straordinarie al Tesoro | 343 | 343 | 485 | 485 | 485 | 485 | 485 | 485 |
| Emissioni per forze alleate | 145 | 145 | — | — | — | — | — | — |
| Conto corrente servizio tesoreria | 137 | — | — | — | — | — | — | — |
| Impieghi in titoli per conto del Tesoro ... | 325 | 128 | 20 | — | 20 | — | 20 | — |
| Servizi diversi per conto dello Stato | 18 | — | — | 1 | — | — | — | — |
| Spese | 41 | 44 | 43 | 42 | 32 | 32 | 2 | 2 |
| Totale attivo ... | 3.298 | 3.557 | 3.652 | 4.230 | 3.598 | 4.056 | 3.587 | 4.143 |
| Circolazione dei biglietti ⁴ | 2.061 | 2.237 | 2.424 | 2.779 | 2.161 | 2.413 | 2.237 | 2.500 |
| Vaglia assegni e debiti a vista ⁵ | 26 | 28 | 23 | 39 | 18 | 18 | 16 | 20 |
| Depositi in c/c liberi | 167 | 130 | 117 | 117 | 77 | 86 | 76 | 90 |
| Conti correnti vincolati | 774 | 772 | 694 | 797 | 852 | 951 | 942 | 1.048 |
| Creditori diversi | 211 | 173 | 170 | 187 | 165 | 178 | 194 | 211 |
| C/c servizio tesoreria | — | 146 | 159 | 263 | 269 | 363 | 107 | 263 |
| C/c servizio tesoreria — Fondo speciale . | — | 17 | — | — | — | — | — | — |
| Tesoro dello Stato - plusvalenza rivalutaz. oro | — | — | — | — | — | — | — | — |
| Aiuti internazionali | 14 | — | — | — | — | — | — | — |
| Servizi diversi per conto dello Stato | — | 5 | 16 | — | 18 | 8 | 9 | 2 |
| Capitale | ... | ... | ... | ... | ... | ... | ... | ... |
| Fondo di riserva ordinario | 2 | 2 | 3 | 4 | 3 | 4 | 3 | 4 |
| Fondo di riserva straordinario | 1 | 2 | 2 | 2 | 2 | 2 | 2 | 2 |
| Rendite | 42 | 45 | 44 | 42 | 33 | 33 | 2 | 2 |
| Utile provvisorio del precedente esercizio | — | — | — | — | — | — | — | 1 |
| Totale passivo e patrimonio ... | 3.298 | 3.557 | 3.652 | 4.230 | 3.598 | 4.056 | 3.587 | 4.143 |
| Depositanti in titoli e valori | 4.413 | 3.604 | 4.407 | 4.775 | 4.482 | 4.294 | 4.085 | 4.434 |
| ¹ Comprese monete di Stato | 8 | 8 | 5 | 6 | 6 | 6 | 6 | 7 |
| ² Compreso finanziamento ammassi | — | — | 437 | 482 | 437 | 465 | 424 | 471 |
| ³ Comprese operazioni con privati | — | — | 3 | 3 | 2 | 2 | 2 | 4 |
| ⁴ Compresi biglietti presso il Tesoro | 1 | 2 | 2 | 2 | 1 | 1 | 2 | — |
| ⁵ Compresi vaglia e assegni | 17 | 16 | 14 | 21 | 11 | 13 | 10 | 15 |

XX 7. — DEUTSCHE BUNDESBANK

(Millionen DM)

| | 1959 31 Dezember | 1960 31 Dezember | 1961 31 Dezember | 1961 7 Februar | 1962 7 Februar | 1961 7 März | 1962 7 März |
|---|---------------------|---------------------|---------------------|-------------------|-------------------|----------------|----------------|
| AKTIVA | | | | | | | |
| Gold | 10.934 | 12.286 | 14.426 | 12.400 | 14.428 | 11.961 | 14.429 |
| Guthaben bei ausländischen Banken und Geldmarktanlagen im Ausland | 8.249 | 15.905 | 11.387 | 15.529 | 8.807 | 15.192 | 9.031 |
| Sorten, Auslandswechsel und -schecks ... | 130 | 157 | 292 | 155 | 254 | 137 | 245 |
| Kurz- und mittelfristige Kredite an inter- nationale Einrichtungen und Konsoli- dierungskredite | 4.817 | 3.657 | 2.442 | 3.220 | 2.442 | 3.176 | 2.441 |
| davon : a) aus der Abwicklung der E.Z.U. | 3.156 | 1.993 | 1.038 | 1.744 | 1.038 | 1.741 | 1.037 |
| b) an Weltbank | 1.486 | 1.560 | 1.342 | 1.390 | 1.342 | 1.345 | 1.342 |
| Deutsche Scheidemünzen | 88 | 91 | 57 | 131 | 117 | 131 | 112 |
| Postcheckguthaben | 226 | 193 | 281 | 121 | 160 | 126 | 166 |
| Inlandswechsel | 853 | 1.283 | 1.146 | 2.080 | 790 | 2.376 | 1.034 |
| Schatzwechsel und unverzinsliche Schatz- anweisungen | 80 | 137 | ... | 1 | ... | 54 | ... |
| Lombardforderungen | 234 | 419 | 220 | 35 | 14 | 39 | 17 |
| Kassenkredite | 265 | 79 | 167 | 2 | 2 | 5 | 3 |
| Wertpapiere | 235 | 324 | 1.484 | 594 | 1.485 | 587 | 1.485 |
| Ausgleichsforderungen und unverzinsliche Schuldverschreibung | 5.731 | 3.561 | 3.432 | 3.407 | 3.325 | 2.708 | 3.720 |
| Kredite an Bund für Beteiligung an inter- nationalen Einrichtungen | 1.211 | 1.387 | 2.636 | 1.455 | 2.680 | 1.471 | 2.460 |
| Forderungen an Bund wegen Forderungs- erwerb aus Nachkriegswirtschaftshilfe und Änderung der Wechselkurse | — | — | 3.778 | — | 3.778 | 1.481 | 3.778 |
| Sonstige Aktiva | 311 | 370 | 307 | 190 | 192 | 296 | 216 |
| | 33.364 | 39.849 | 42.055 | 39.320 | 38.474 | 39.740 | 39.137 |

PASSIVA

| | | | | | | | |
|--|---------------|---------------|---------------|---------------|---------------|---------------|---------------|
| Banknotenumlauf | 19.046 | 20.470 | 22.992 | 18.864 | 20.735 | 19.385 | 21.545 |
| Einlagen von | 11.605 | 16.696 | 16.600 | 18.124 | 15.222 | 17.949 | 15.157 |
| Kreditinstituten (einschliesslich Post- scheck und Postsparkassenämter) ... | 9.344 | 13.036 | 11.615 | 13.702 | 10.380 | 13.508 | 10.140 |
| Öffentlichen Einlegern | 2.039 | 3.440 | 4.733 | 4.167 | 4.579 | 4.225 | 4.776 |
| Anderen inländischen Einlegern | 222 | 220 | 252 | 255 | 263 | 216 | 241 |
| Verbindlichkeiten aus dem Auslandsge- schäft | 672 | 447 | 368 | 339 | 467 | 323 | 364 |
| Einlagen ausländischer Finleger | 299 | 282 | 274 | 268 | 363 | 239 | 274 |
| Sonstige | 373 | 165 | 94 | 71 | 104 | 84 | 90 |
| Rückstellungen | 671 | 806 | 867 | 806 | 867 | 806 | 867 |
| Grundkapital | 290 | 290 | 290 | 290 | 290 | 290 | 290 |
| Rücklagen | 522 | 562 | 588 | 562 | 588 | 562 | 588 |
| Sonstige Passiva | 558 | 578 | 350 | 335 | 305 | 425 | 326 |
| | 33.364 | 39.849 | 42.055 | 39.320 | 38.474 | 39.740 | 39.137 |

XX - 8. — BANQUE NATIONALE SUISSE

(millions de francs suisses)

| | 1958 31 décembre | 1959 31 décembre | 1960 31 décembre | 1961 31 décembre | 1961 7 février | 1962 7 février | 1961 7 mars | 1962 7 mars |
|--|---------------------|---------------------|---------------------|---------------------|-------------------|-------------------|----------------|----------------|
| ACTIF | | | | | | | | |
| Encaisse or | 8.329 | 8.369 | 9.455 | 11.078 | 9.450 | 10.739 | 9.358 | 10.668 |
| Devises | 561 | 535 | 583 | 842 | 587 | 684 | 768 | 741 |
| Portefeuille effets sur la Suisse | 58 | 58 | 53 | 70 | 53 | 60 | 51 | 51 |
| <i>Effets de change</i> | 58 | 58 | 53 | 70 | 53 | 60 | 51 | 51 |
| <i>Rescriptions de la Confédération suisse</i> | ... | ... | ... | ... | ... | ... | ... | ... |
| Avances sur nantissement | 22 | 40 | 38 | 66 | 8 | 8 | 8 | 9 |
| Titres | 45 | 44 | 43 | 43 | 43 | 43 | 43 | 43 |
| <i>pouvant servir de couverture</i> | 1 | ... | 1 | 17 | 1 | 17 | 1 | 17 |
| <i>autres</i> | 44 | 44 | 42 | 26 | 42 | 26 | 42 | 26 |
| Correspondants : | | 52 | 52 | 65 | 12 | 24 | 12 | 16 |
| <i>en Suisse</i> | 33 | 45 | 45 | 58 | 3 | 8 | 5 | 9 |
| <i>à l'étranger</i> | | 7 | 7 | 7 | 9 | 16 | 7 | 7 |
| Autres postes de l'actif | 35 | 28 | 30 | 30 | 37 | 27 | 25 | 27 |
| Total ... | 9.083 | 9.126 | 10.254 | 12.194 | 10.190 | 11.585 | 10.265 | 11.555 |

| | | | | | | | | |
|---|--------------|--------------|---------------|---------------|---------------|---------------|---------------|---------------|
| PASSIF | | | | | | | | |
| Fonds propres | 50 | 51 | 52 | 53 | 52 | 53 | 52 | 53 |
| Billets en circulation | 6.109 | 6.344 | 6.854 | 7.656 | 6.257 | 6.950 | 6.372 | 7.067 |
| Engagements à vue | 2.726 | 2.535 | 2.756 | 2.947 | 3.280 | 2.948 | 3.253 | 2.797 |
| <i>Comptes de virements des banques du commerce et de l'industrie</i> | 2.541 | 2.330 | 2.288 | 1.996 | 2.840 | 2.265 | 2.931 | 2.109 |
| <i>Autres engagements à vue</i> | 185 | 205 | 468 | 951 | 440 | 683 | 322 | 688 |
| Comptes de virements de banques temporairement liés | — | — | — | 1.035 | — | 1.035 | — | 1.035 |
| Engagements à terme | — | — | 390 | 293 | 400 | 400 | 400 | 400 |
| Autres postes du passif | 198 | 196 | 202 | 210 | 201 | 199 | 188 | 203 |
| Total ... | 9.083 | 9.126 | 10.254 | 12.194 | 10.190 | 11.585 | 10.265 | 11.555 |

Bibliografische referenties : *International Financial Statistics* (F.M.I.) — *Banque de France* : « Compte rendu des opérations ». — *Report of the Bank of England*. — *Federal Reserve Bulletin*. — *De Nederlandsche Bank* : Verslag over het boekjaar. — *Banca d'Italia* : Bollettino. — *Geschäftsbericht der Deutschen Bundesbank*. — *Banque Nationale Suisse* (rapports).

Situations en millions de francs or

[unités de 0.29032258... gramme d'or fin (art. 5 des statuts)]

| Actif | 31 | 31 | 31 | 31 | 28 | 28 | Passif | 31 | 31 | 31 | 31 | 28 | 28 |
|---|---------------|---------------|--------------|--------------|--------------|--------------|--|---------------|---------------|--------------|--------------|--------------|--------------|
| | décembre 1960 | décembre 1961 | janvier 1961 | janvier 1962 | février 1961 | février 1962 | | décembre 1960 | décembre 1961 | janvier 1961 | janvier 1962 | février 1961 | février 1962 |
| I. Or en lingots et monnayé | 1.636 | 2.340 | 1.795 | 2.482 | 1.874 | 2.482 | I. Capital : | | | | | | |
| II. Espèces en caisse et avoirs bancaires à vue | 60 | 79 | 86 | 55 | 71 | 54 | Actions libérées de 25 % | 125 | 125 | 125 | 125 | 125 | 125 |
| III. Portefeuille réescomptable : ... | 277 | 193 | 142 | 197 | 124 | 169 | II. Réserves : | 23 | 24 | 23 | 24 | 23 | 24 |
| 1. Effets de commerce et acceptations de banque | 19 | 16 | 19 | 8 | 19 | 5 | 1. Fonds de Réserve légale ... | 10 | 11 | 10 | 11 | 10 | 11 |
| 2. Bons du Trésor | 258 | 177 | 123 | 189 | 105 | 164 | 2. Fonds de Réserve générale .. | 13 | 13 | 13 | 13 | 13 | 13 |
| IV. Effets div. remobilis. sur dem. | 13 | 59 | 11 | 57 | 11 | 53 | III. Dépôts (or) : | 1.812 | 2.089 | 1.745 | 2.044 | 1.720 | 2.048 |
| V. Dépôts à terme et avances : ... | 1.130 | 1.217 | 998 | 1.115 | 1.135 | 1.172 | 1. Banques centrales : | | | | | | |
| a) à 3 mois au maximum ... | 918 | 1.019 | 834 | 899 | 1.031 | 1.060 | a) de 9 à 12 mois | — | 28 | — | 52 | — | 40 |
| b) à 3 mois au maximum (or) | 7 | 4 | 3 | 4 | 4 | 4 | b) de 6 à 9 mois | — | — | — | 10 | — | 28 |
| c) de 3 à 6 mois | 144 | 154 | 96 | 169 | 35 | 65 | c) de 3 à 6 mois | 24 | 10 | 31 | 10 | 10 | — |
| d) de 6 à 9 mois | 3 | — | 49 | — | 58 | — | d) à 3 mois au maximum ... | 329 | 182 | 460 | 151 | 446 | 157 |
| e) de 9 à 12 mois | 55 | 7 | 9 | 10 | — | 10 | e) à vue | 1.372 | 1.802 | 1.300 | 1.754 | 1.214 | 1.761 |
| f) à plus d'un an | 3 | 33 | 7 | 33 | 7 | 33 | 2. Autres déposants : | | | | | | |
| VI. Autres effets et titres : | 730 | 665 | 567 | 696 | 503 | 694 | a) de 9 à 12 mois | — | 10 | — | — | — | — |
| 1. Or : | | | | | | | b) de 6 à 9 mois | — | — | — | 10 | — | 10 |
| a) à 3 mois au maximum ... | 73 | 10 | 62 | — | 29 | — | c) de 3 à 6 mois | 6 | — | 6 | — | 6 | — |
| b) de 3 à 6 mois | 39 | 10 | 13 | 10 | 46 | 10 | d) à 3 mois au maximum ... | 21 | 28 | 18 | 22 | 18 | 16 |
| c) de 6 à 9 mois | — | — | 33 | 31 | 21 | 58 | e) à vue | 60 | 29 | 30 | 35 | 26 | 36 |
| d) de 9 à 12 mois | — | 78 | — | 40 | — | 16 | IV. Dépôts (monnaies) : | 1.734 | 2.159 | 1.553 | 2.253 | 1.697 | 2.268 |
| e) à plus d'un an | — | — | — | 16 | — | 17 | 1. Banques centrales : | | | | | | |
| 2. Monnaies : | | | | | | | a) à plus d'un an | 36 | 71 | 36 | 71 | 36 | 71 |
| a) à 3 mois au maximum ... | 445 | 375 | 315 | 467 | 292 | 485 | b) de 9 à 12 mois | 71 | — | — | — | — | — |
| b) de 3 à 6 mois | 80 | 113 | 54 | 52 | 16 | 24 | c) de 6 à 9 mois | — | — | 71 | — | 71 | — |
| c) de 6 à 9 mois | 4 | 2 | 17 | — | 27 | 13 | d) de 3 à 6 mois | 156 | 333 | 232 | 559 | 253 | 510 |
| d) de 9 à 12 mois | 23 | 10 | 15 | 10 | 5 | 2 | e) à 3 mois au maximum ... | 1.167 | 1.465 | 928 | 1.324 | 1.040 | 1.354 |
| e) à plus d'un an | 66 | 67 | 58 | 70 | 67 | 69 | f) à vue | 30 | 40 | 28 | 19 | 27 | 19 |
| VII. Actifs divers | 1 | 1 | 1 | 1 | 1 | 1 | 2. Autres déposants : | | | | | | |
| VIII. Fonds propres utilisés en exécution des accords de La Haye de 1930 pour placem. en Allemagne | 68 | 68 | 68 | 68 | 68 | 68 | a) de 9 à 12 mois | — | — | — | — | — | — |
| <i>Total actif ...</i> | 3.915 | 4.622 | 3.668 | 4.671 | 3.787 | 4.693 | b) de 6 à 9 mois | — | — | — | — | — | — |
| | | | | | | | c) de 3 à 6 mois | — | 3 | — | — | — | 16 |
| | | | | | | | d) à 3 mois au maximum ... | 256 | 220 | 238 | 258 | 251 | 275 |
| | | | | | | | e) à vue | 18 | 22 | 20 | 22 | 19 | 23 |
| | | | | | | | V. Divers | 44 | 36 | 44 | 36 | 45 | 38 |
| | | | | | | | VI. Compte de profits et pertes ... | 8 | 8 | 8 | 8 | 8 | 8 |
| | | | | | | | VII. Provision pour charges éventuelles | 169 | 181 | 170 | 181 | 169 | 182 |
| | | | | | | | <i>Total passif ...</i> | 3.915 | 4.622 | 3.668 | 4.671 | 3.787 | 4.693 |

Exécution des accords de La Haye de 1930

| | | | | | | | | | | | | | |
|--|------------|------------|------------|------------|------------|------------|--|------------|------------|------------|------------|------------|------------|
| Fonds placés en Allemagne : (voir note 2) | | | | | | | Dépôts à long terme : | 229 | 229 | 229 | 229 | 229 | 229 |
| 1. Créances sur la Reichsbank et la Golddiskontbank, effets de la Golddiskontbank et de l'adm. des chemins de fer et bons de l'adm. des postes (échus) | 221 | 221 | 221 | 221 | 221 | 221 | 1. Dépôts des Gouvernements créanciers au Compte de Trust des Annuités (voir note 3) | 153 | 153 | 153 | 153 | 153 | 153 |
| 2. Effets et bons du Trésor du Gouvernement allemand (échus) | 76 | 76 | 76 | 76 | 76 | 76 | 2. Dépôt du Gouvernem. allem. | 76 | 76 | 76 | 76 | 76 | 76 |
| <i>Total ...</i> | 297 | 297 | 297 | 297 | 297 | 297 | Fonds propres utilisés en exécution des accords (voir ci-dessus) | 68 | 68 | 68 | 68 | 68 | 68 |
| | | | | | | | <i>Total ...</i> | 297 | 297 | 297 | 297 | 297 | 297 |

Note 1. — Ne sont pas inclus dans la présente situation l'or sous dossier, les effets et autres titres détenus en garde pour le compte de Banques Centrales et d'autres déposants. N'y sont pas compris non plus l'or sous dossier, les avoirs en banque, les effets et autres titres détenus par la Banque en sa qualité d'Agent de l'Organisation de Coopération et de Développement Économiques (Accord Monétaire Européen), de Tiers Convenu aux termes du contrat de nantissement conclu avec la Haute Autorité de la Communauté Européenne du Charbon et de l'Acier, ainsi que de Mandataire-trustee ou d'Agent financier d'emprunts internationaux.

Note 2. — Aux termes d'une Convention en date du 9 janvier 1953 conclue entre le Gouvernement de la République fédérale d'Allemagne et la Banque et qui fait partie de l'Accord sur les dettes extérieures allemandes du 27 février 1953, il a été convenu que la Banque ne réclamerait pas avant le 1er avril 1966 le remboursement en principal de ses placements en Allemagne qui sont indiqués ci-dessus, y compris les intérêts arriérés y afférents à la date du 31 décembre 1952.

Note 3. — La Banque a reçu de Gouvernements dont les dépôts s'élèvent à l'équivalent de francs or 149.920.880,—, confirmation qu'ils ne pourront lui demander, au titre de tels dépôts, le transfert de montants supérieurs à ceux dont elle pourra elle-même obtenir le remboursement et le transfert par l'Allemagne dans les monnaies agréées par la Banque.

VOORNAAMSTE GEBRUIKTE AFKORTINGEN.

| | | |
|-----------------|---------------------|--|
| | A.S.L.K. | Algemene Spaar- en Lijfrentekas. |
| B.I.B. | | Bank voor Internationale Betalingen. |
| B.L.E.U. | | Belgisch-Luxemburgse Economische Unie. |
| | B.P.C. | Bestuur der Postchecks. |
| | B.R.T. | Belgische Radio en Televisie. |
| | D.U.L.B.E.A. | Département d'Economie Appliquée de l'Université Libre de Bruxelles. |
| E.B.U. | | Europese Betalingsunie. |
| E.E.G. | | Europese Economische Gemeenschap. |
| E.G.K.S. | | Europese Gemeenschap voor Kolen en Staal. |
| E.M.A. | | Europees Monetair Akkoord. |
| O.E.S.O. | | Organisatie voor Economische Samenwerking en Ontwikkeling. |
| | FABRIMETAL | Federatie van de Ondernemingen der Metaalverwerkende Nijverheid. |
| F.A.O. | | Food and Agricultural Organization. |
| | FEBELTEX | Federatie der Belgische Textielnijverheid. |
| | H.W.I. | Herdiscontering- en Waarborginstituut. |
| I.A.B. | | Internationaal Arbeidsbureau. |
| I.B.H.O. | | Internationale Bank voor Herstel en Ontwikkeling. |
| I.M.F. | | Internationaal Monetair Fonds. |
| | I.R.E.S.P. | Institut de Recherches Economiques, Sociales et Politiques (Centre de Recherches Economiques). |
| | M.E.Z. | Ministerie van Economische Zaken en Energie. |
| | N.B.B. | Nationale Bank van België. |
| | N.B.V. | Nationaal Bureau voor de Voltooiing der Noord-Zuidverbinding. |
| | N.I.S. | Nationaal Instituut voor de Statistiek. |
| | N.K.B. | Nationale Kas voor Beroepskrediet. |
| | N.M.B. | Nationale Maatschappij van Buurtspoorwegen. |
| | N.M.B.S. | Nationale Maatschappij van Belgische Spoorwegen. |
| | N.M.K.N. | Nationale Maatschappij voor Krediet aan de Nijverheid. |
| | N.M.W.V. | Nationale Maatschappij voor Watervoorziening. |
| O.V.N. | | Organisatie der Verenigde Naties. |
| | R.L.W. | Regie der Luchtwezen. |
| | R.M.Z. | Rijksdienst voor Maatschappelijke Zekerheid. |
| | R.T.T. | Regie van Telegraaf en Telefoon. |
| | R.V.A. | Rijksdienst voor Arbeidsvoorziening. |
| | SABENA | Société Anonyme Belge d'Exploitation de la Navigation Aérienne. |
| | V.B.N. | Verbond der Belgische Nijverheid. |
| | Z.K.O.S. | Zelfstandige Kas voor Oorlogsschade. |

CONVENTIONELE TEKENS.

| | |
|------|---------------------------------------|
| — | het gegeven bestaat niet. |
| n.b. | nog niet beschikbaar gegeven. |
| pct. | procent. |
| v | voorlopig. |
| g | gerectificeerd cijfer. |
| r | raming. |
| ... | nihil of te verwaarlozen hoeveelheid. |

STATISTIEKEN

INHOUDSOPGAVE

| | Nummering van de tabellen | | Nummering van de tabellen |
|---|------------------------------|--|------------------------------|
| I. — Bevolking en nationale rekeningen. | | | |
| 1. Bevolking | I - 1 | | |
| 2. Netto nationaal inkomen tegen vergoedingswaarde van de produktiefactoren | I - 2 | | |
| 3. Bruto nationaal produkt : | | | |
| a) B.N.P. berekend door ontleding van de voortbrenging tegen courante prijzen | I - 3a | | |
| b) B.N.P. berekend door ontleding van de bestedingen tegen courante prijzen | I - 3b | | |
| c) B.N.P. berekend door ontleding van de bestedingen tegen prijzen van 1953 | I - 3c | | |
| 4. Brutoinvesteringen in de gezamenlijke economie ... | I - 4 | | |
| II. — Tewerkstelling en werkloosheid. | | | |
| 1. Indexcijfers van de tewerkstelling in de nijverheid (arbeiders) | II - 1 | | |
| 2. Werkloosheid — Algemene gegevens | II - 2 | | |
| 3. Werkloosheid — Daggemiddelden van het aantal gecontroleerde werklozen | II - 3 | | |
| III. — Landbouw en visserij. | | | |
| 1. Landbouwproduktie | III - 1 | | |
| 2. Zeevisserij — Voornaamste vissoorten aangevoerd in de Belgische havens | III - 2 | | |
| IV. — Nijverheid. | | | |
| 1. Algemene indexcijfers van de industriële produktie | IV - 1 | | |
| 2. Indexcijfers van de industriële produktie (voornaamste sectoren) | IV - 2 | | |
| 3. Energie | IV - 3 | | |
| 4. Metaalproduktie | IV - 4 | | |
| 5. Bouwnijverheid : jaarcijfers | IV - 5 | | |
| 6. Bouwnijverheid : maancijfers | IV - 6 | | |
| 7. Vergelijkende evolutie van de industriële produktie der E.E.G.-landen | IV - 7 | | |
| V. — Diensten. | | | |
| 1. Vervoer : | | | |
| a) Bedrijvigheid van de N.M.B.S., de N.M.B. en de Sabena | V - 1a | | |
| b) Zeevaart | V - 1b | | |
| c) Binnenscheepvaart | V - 1c | | |
| 2. Toerisme | V - 2 | | |
| 3. Binnenlandse handel : | | | |
| a) Verkoopindexcijfers | V - 3a | | |
| b) Verkoop op afbetaling | V - 3b | | |
| VI. — Inkomens. | | | |
| 1. Bezoldigingen van de arbeiders | VI - 1 | | |
| VII. — Prijzen en prijsindexcijfers. | | | |
| 1. Groothandelsprijzen op de wereldmarkten | VII - 1 | | |
| 2. Indexcijfers van de groothandelsprijzen op de wereldmarkten | VII - 2 | | |
| 3. Indexcijfers van de groothandelsprijzen in België ... | VII - 3 | | |
| 4. Indexcijfers van de kleinhandelsprijzen in België ... | VII - 4 | | |
| VIII. — Buitenlandse handel van de B.L.E.U. | | | |
| 1. Algemene tabel | VIII - 1 | | |
| 2. Uitvoer volgens goederengroepen | VIII - 2 | | |
| 3. Invoer volgens goederengroepen | VIII - 3 | | |
| 4. Indexcijfers van het volume en van de gemiddelde waarden per eenheid | VIII - 4 | | |
| 5. Geografische spreiding | VIII - 5 | | |
| IX. — Betalingsbalans van de B.L.E.U. | | | |
| 1. Jaarcijfers | IX - 1 | | |
| 2. Cijfers per kwartaal | IX - 2 | | |
| X. — Valutamarkt. | | | |
| 1. Officiële wisselkoersen vastgesteld door de in Verrekeningskamer te Brussel vergaderde bankiers ... | X - 1 | | |
| 2. Valuta's van de lidstaten van de E.M.O. | X - 2 | | |
| XI. — Rijksfinanciën. | | | |
| 1. Stand van de Schatkist | XI - 1 | | |
| 2. Belastingontvangsten zonder onderscheid van begrotingsjaar | XI - 2 | | |
| 3. Belastingontvangsten (per begrotingsjaar) | XI - 3 | | |
| 4. Indeling van de belastingontvangsten | XI - 4 | | |
| XIII. — Geldscheppende instellingen. | | | |
| 1. Gezamenlijke balansen van de geldscheppende instellingen | XIII - 1 | | |
| 2. De balansen van de Nationale Bank van België, van de geldscheppende openbare instellingen en de Depositobanken | XIII - 2 | | |
| 3. Oorzaken van de veranderingen in de geldhoeveelheid | XIII - 3 | | |
| 4. Geldhoeveelheid | XIII - 4 | | |
| 5. Goud- en nettodeviezenvoorraad van de geldscheppende instellingen | XIII - 5 | | |
| 6. Balansen van de Nationale Bank van België (1951-1958) | XIII - 6 | | |
| Balansen en weekstaten van de Nationale Bank van België (sedert 31 december 1959) | XIII - 6 | | |
| 7. Algemene staat der banken | XIII - 7 | | |

| | Nummering van de tabellen | | Nummering van de tabellen |
|---|------------------------------|--|------------------------------|
| 8. Verrichtingen in postrekening | XIII - 8 | 3. Rentevoet van de Schatkistcertificaten en van de certificaten van het Rentenfonds | XIX - 3 |
| 9. Gezamenlijke betalingen door middel van direct op- eisbare bankdeposito's in Belgische franken en van tegoeden in postrekening | XIII - 9 | 4. Rentetarief voor deposito's in Belgische franken bij de banken en bij de Algemene Spaar- en Lijf- rentekas | XIX - 4 |
| XIV. — Niet geldscheppende financiële instel- lingen. | | 5. Rendement van vast rentende waarden op de beurs te Brussel | XIX - 5 |
| 4. Voornaamste activa en passiva van het Rentenfonds | XIV - 4 | XX. — Buitenlandse Circulatiebanken. | |
| 5. Algemene Spaar- en Lijfrentekas : | | 1. Discontovoet | XX - 1 |
| a) Beweging van de inlagen | XIV - 5a | 2. Banque de France | XX - 2 |
| b) Voornaamste posten uit de balansen van de Spaarkas | XIV - 5b | 3. Bank of England | XX - 3 |
| c) Voornaamste posten uit de balansen van de Lijfrentekassen | XIV - 5c | 4. Federal Reserve Banks | XX - 4 |
| d) Voornaamste posten uit de balansen van de Levensverzekeringskas | XIV - 5d | 5. De Nederlandsche Bank | XX - 5 |
| 6. Particuliere spaarkassen | XIV - 6 | 6. Banca d'Italia | XX - 6 |
| 7. Nationale Maatschappij voor Krediet aan de Nijver- heid | XIV - 7 | 7. Deutsche Bundesbank | XX - 7 |
| 8. Levensverzekeringsmaatschappijen | XIV - 8 | 8. Banque Nationale Suisse | XX - 8 |
| 9. Hypotheekinschrijvingen | XIV - 9 | 9. Banque des Règlements internationaux, à Bâle | XX - 9 |
| XV. — Belangrijkste vormen van de in het bin- nenland beschikbare besparingen. | | Voornaamste gebruikte afkortingen. | |
| | XV | Grafieken : | |
| XVI. — Emissies en schulden van de overheids- sector. | | I - 3b en 3c — (B.N.P. berekend door ontleding van de bestedingen tegen courante prij- zen en tegen prijzen van 1950 | I - 3b en c |
| 1. Emissies in Belgische franken op lange en halflange termijn | XVI - 1 | II - 3. — Daggemiddelden van het aantal gecon- troleerde werklozen | II - 3 |
| 2. Voornaamste emissies op lange en halflange termijn van de overheidssector | XVI - 2 | IV - 2. — Indexcijfers van de industriële pro- duktie | IV - 2 |
| 3. Staatsschuld | XVI - 3 | IV - 7. — Vergelijkende evolutie van de indus- triële produktie der E.E.G.-landen | IV - 7 |
| 4. Indeling van de schuld in Belgische franken op lange en halflange termijn van de overheidssector | XVI - 4 | VI - 1. — Bezoldigingen van de arbeiders. — Indexcijfer van de gemiddelde brutoverdienste per gewerkt uur ... | VI - 1 |
| XVII. — Effecten van de particuliere sector. | | VII - 3. — Indexcijfers van de groothandelsprijzen in België | VII - 3 |
| 1. Evolutie van de omzet, de noteringen en het rende- ment van de beurswaarden | XVII - 1 | VII - 4. — Indexcijfers van de kleinhandelsprijzen in België | VII - 4 |
| 2. Rendement van de vennootschappen op aandelen — jaarcijfers | XVII - 2 | VIII - — Buitenlandse handel van de B.L.E.U. | VIII |
| 3. Rendement van de vennootschappen op aandelen — cumulatieve maandcijfers | XVII - 3 | IX - 1. — Betalingsbalans van de B.L.E.U. | IX - 1 |
| 4. Uitgifte van vennootschappen — jaarcijfers | XVII - 4 | XI - 2. — Belastingontvangsten zonder onder- scheid van begrotingsjaar | XI - 2 |
| 5. Uitgifte van vennootschappen — maandelijke cijfers | XVII - 5 | XIII - 3. — Geldhoeveelheid en quasi-monetaire liquiditeiten | XIII - 3 |
| XVIII. — Geldmarkt. | | XIII - 9. — Gezamenlijke betalingen door middel van direct opeisbare bankdeposito's in Belgische franken en van tegoe- den in postrekening. — Verhouding van de omzet tot de hoeveelheid ... | XIII - 9 |
| 1. Markt van het daggeld en van het geld op zeer korte termijn | XVIII - 1 | XIV - 5a — Algemene Spaar- en Lijfrentekas — Beweging van de inlagen | XIV - 5a |
| 3. Bedrijvigheid van de verrekeningskamers | XVIII - 3 | XVII - 1. — Indexcijfers van de aandelennoterin- gen op de contantmarkt | XVII - 1 |
| XIX. — Disconto, rente- en rendementspercen- tages. | | | |
| 1. Disconto- en rentetarief van de Nationale Bank van België | XIX - 1 | | |
| 2. Daggeldrente | XIX - 2 | | |

Abonnementsprijs per jaargang } fr 250 voor België.
 } fr 300 voor het buitenland.

De betaling moet vooraf geschieden door overmaking op postgironummer 500 der Nationale Bank van België, of op de in haar boeken geopende rekening-courant onder de rubriek « Tijdschrift voor Documentatie en Voorlichting ».

De abonneuten worden verzocht op te geven welke uitgave zij wensen te ontvangen : de Nederlandse of de Franse.



Drukkerij
der Nationale Bank van België
Hoofdingenieur van de Drukkerij
Ch. Aussems
16, Natïensquare, Brussel 6