

Dit tijdschrift wordt als objectieve documentatie uitgegeven.
De artikels geven de opvatting van de schrijvers weer, onafhankelijk van de mening der Bank.

INHOUD : De buitenlandse handel van de Belgisch-Luxemburgse Economische Unie in 1961 — Literatuur in verband met de economische en financiële problemen van België — Economische wetgeving — Statistieken.

DE BUITENLANDSE HANDEL VAN DE BELGISCH-LUXEMBURGSE ECONOMISCHE UNIE IN 1961

Het onderhavige artikel is de veertiende jaarlijkse ontleding van de buitenlandse handel in dit *Tijdschrift* sedert 1949. De structuur van de bijdrage en de statistische indeling van de vorige jaren werden met het oog op de continuïteit in de voorstelling van de gegevens behouden.

Het artikel bestaat uit vijf hoofdstukken. Het eerste geeft een beknopt overzicht van de meest markante evoluties van het handelsverkeer in 1961; het onderzoekt vervolgens de evolutie van de structuur en de geografische oriëntatie van het handelsverkeer tijdens de naoorlogsperiode. Het tweede hoofdstuk geeft een overzicht van de voornaamste wijzigingen aan de reglementering van de buitenlandse handel van de B.L.E.U. in 1961. Het derde en vierde hoofdstuk geven een omstandige ontleding van de in- en uitvoer per goederencategorie en per sector. Ten slotte beschrijft het vijfde hoofdstuk de geografische spreiding van de handel.

I. — ONTWIKKELING VAN HET HANDELS- VERKEER EN STRUCTUUR VAN DE BUITEN- LANDSE HANDEL VAN DE B.L.E.U.

In 1961 evolueerde de buitenlandse handel van de B.L.E.U. in het teken van de conjunctuurexpansie, die sinds 1959 waargenomen wordt. Het groeitempo was evenwel trager dan dit van de vorige twee jaar. Deze evolutie dient vooreerst in verband gebracht met de stakingen die de uitvoer in het

eerste kwartaal ongunstig beïnvloedden en, vervolgens, met de conjunctuurvertraging die zich in de tweede helft van 1961 in West-Europa voordeed en die niet door de herleving van de bedrijvigheid in de Verenigde Staten kon worden gecompenseerd.

De uitvoer steeg van F 188,8 miljard in 1960 tot F 196,2 miljard in 1961, d.i. een jaarlijkse verhoging met 3,9 pct. tegen 14,6 pct. in 1960. De invoer bereikte F 210,9 miljard in 1961 tegen F 197,9 miljard in 1960, wat een vermeerdering betekent van 6,6 pct. tegen 15 pct. in 1960. Het dekkingspercentage van de invoer door de uitvoer viel van 95,4 pct. tot 93 pct.; het handelstekort steeg inderdaad van F 9,1 miljard in 1960 tot F 14,7 miljard in 1961. Het was zeer groot in het eerste kwartaal; het daalde achteraf om op het einde van het jaar opnieuw te stijgen.

Het saldo met het buitenland verslechterde hoofdzakelijk door de bewegingen van de hoeveelheden, doch ook door een minder gunstige ontwikkeling van de ruilvoet, die van het indexcijfer 101,3 in 1960 terugliep tot 99,1 in 1961 ⁽¹⁾. De waarden per eenheid stegen inderdaad voor de invoer, terwijl zij voor de uitvoer daalden, zoals blijkt uit tabel I.

De schommelingen van de waarden per eenheid en de structuur van het Belgisch-Luxemburgse handelsverkeer geven een verklaring van deze verslechting van de ruilvoet. De daling van de waar-

⁽¹⁾ Bron : *Institut de Recherches Economiques, Sociales et Politiques* van de Universiteit te Leuven.

Tabel I. **Indexcijfers van de waarden per eenheid van de buitenlandse handel in 1960 en in 1961.**
(Basis 1961 = 100)

Bron : *Institut de Recherches Economiques, Sociales et Politiques.*

Invoer					Uitvoer				
Samen	Voedings- middelen	Grondstoffen	Half- fabrikaten	Fabrikaten	Samen	Voedings- middelen	Grondstoffen	Half- fabrikaten	Fabrikaten
1960									
95,8	90,6	91,9	93,4	104,0	97,1	93,4	84,6	103,2	91,2
1961									
97,2	94,3	91,1	91,2	108,4	96,3	93,6	80,0	98,3	98,2

den per eenheid van de grondstoffen en de halffabrikaten, die respectievelijk 10 en 52 pct. van de uitvoer van de B.L.E.U. vertegenwoordigen, werd niet gecompenseerd door de stijging van de waarden per eenheid van de fabrikaten, waarvan het aandeel in de uitvoer 33 pct. bedraagt ⁽¹⁾. Bij de invoer werd de stijging van de waarden per eenheid van de voedingsmiddelen en van de fabrikaten, die respectievelijk 15 pct. en 32 pct. van de gezamenlijke leveringen bedraagt, niet door de daling in de andere

Daarom beschikt men thans over een indeling voor de uitvoer, die dezelfde is als het traditionele schema van de invoer van tabel III. Men kan dus het netto-in- of uitvoersaldo per goederencategorie berekenen.

Deze tabel stelt dadelijk het overwicht in het licht van de *produktiegoederen* waarvan het relatieve aandeel in 1961 66,1 pct. van de uitvoer en 68,7 pct. van de invoer bedroeg. De netto-invoer van produktiegoederen door de B.L.E.U. bedraagt F 15,1 miljard, d.i. 10,4 pct. van de invoer van deze goederen. Het hoge aandeel van de produktiegoederen in de gezamenlijke voorzieningen is een normaal verschijnsel voor een sterk geïndustrialiseerde economie die niet over grondstoffen beschikt. Daarentegen verwacht men dat de afgewerkte produkten in de uitvoer een overwegende plaats innemen. Zulks is echter niet het geval in de B.L.E.U.

De voornaamste post van de produktiegoederen bestaat uit produkten voor de metaalnijverheid en voor de metaalverwerkende bedrijven. Bij de invoer gaat het vooral om ertsen, ruwe metalen en losse stukken voor auto's, terwijl de uitvoer hoofdzakelijk bestaat uit ruwe ferro- en non-ferrometalen evenals uit metalen halffabrikaten. Het koper, dat het voornaamste deel vormt van de handel in non-ferrometalen, wordt in de B.L.E.U. ingevoerd om nadien voor twee derden in de vorm van elektrolytisch koper te worden uitgevoerd. Voor de gehele rubriek bedraagt het uitvoersaldo van de B.L.E.U. F 6,5 miljard. Het overschot van F 29,9 miljard van de metalen halffabrikaten is inderdaad grotendeels gecompenseerd door de tekorten in de andere sectoren, waaronder vooral de ertsen en de losse stukken voor auto's, moto's en rijwielen.

De tweede belangrijkste rubriek bestaat uit produktiegoederen voor de textielbedrijven; het betreft grondstoffen die ingevoerd worden om in min of meerdere mate verwerkt te worden en waarvan een groot gedeelte in de vorm van verbruiksgoederen uitgevoerd wordt. Deze sector vertoont een tekort van F 4,1 miljard.

Bij de andere produktiegoederen zijn het de produkten voor de landbouw en de voedingsbedrijven, voor de petroleumraffinaderijen evenals de vaste

Tabel II.

Indexcijfers van de prijzen op de wereldmarkten, per goederencategorie
(Basis 1961 = 100)

Bron : *Bulletin mensuel de Statistique van de Verenigde Naties.*

	1960	1961
Basisprodukten	94	92
Onedele non-ferrometalen	102	100
Fabrikaten	109	110
Samen	99	n.b.

sectoren goedge maakt. Deze evolutie waargenomen voor de B.L.E.U., geldt ook voor de wereldhandel : de prijzen van de afgewerkte produkten stegen, terwijl de prijzen van de basisprodukten daalden.

*
**

Ten einde de structuur van het handelsverkeer van de B.L.E.U. nauwkeuriger te ontleden, heeft de Nationale Bank voor de eerste maal een statistiek van de in- en uitvoer, op een zelfde basis, opgemaakt. De gewone voorstelling, die trouwens behouden is, bestond in de indeling van de uitvoer per uitvoerbedrijvigheid en van de invoer volgens zijn bestemming, d.w.z. in produktie-, verbruiks- en uitrustingsgoederen. Om de structuur van de buitenlandse handel te ontleden, is het evenwel nuttig naar een zelfde indeling van de rubrieken te verwijzen.

(1) Die gegevens worden ontleend aan tabel IV.

Tabel III.

Structuur van de buitenlandse handel van de B.L.E.U. in 1961

(Volgens het schema van de invoer)

Bron : Nationaal Instituut voor de Statistiek. Berekeningen door de Nationale Bank van België.

	Percentage van het totaal		Saldo (miljoenen franken)
	Uitvoer	Invoer	
Produktiegoederen	66,1	68,7	-15.101
voor de landbouw en de voedingsbedrijven	4,0	7,1	- 6.993
voor de metaalnijverheid en de metaalverwerkende bedrijven	28,1	23,0	+ 6.536
waarvan : ijzererts	0,08	2,53	- 5.196
ertsen van non-ferrometalen	0,18	2,35	- 4.610
ruwe metalen	7,47	7,10	- 321
metalen halffabrikaten	17,66	2,26	+29.889
losse stukken voor auto's, moto's, rijwielen ...	0,83	6,31	-11.679
losse stukken voor de vliegtuig- en scheepsbouw	1,01	1,60	- 1.386
voor de textielbedrijven	6,9	8,4	- 4.085
waarvan : grondstoffen	3,03	6,44	- 7.638
halffabrikaten	3,86	1,92	+ 3.526
voor de houtnijverheid	0,6	1,6	- 2.229
voor de diamantnijverheid	4,9	4,5	+ 43
voor de ledernijverheid	0,6	1,1	- 1.188
voor de papierenijverheid en de grafische bedrijven	0,4	1,4	- 2.132
voor de tabaksnijverheid	—	0,6	- 1.243
voor de bouwnijverheid	6,2	1,4	+ 9.179
voor de rubbernijverheid	0,1	0,5	- 829
voor de petroleumraffinaderijen	—	3,5	- 7.481
voor de diverse produktiesectoren zonder onderscheid	14,3	15,5	- 4.679
waarvan : brandstoffen en energie	3,84	6,08	- 5.286
waarvan : vaste brandstoffen	(1,40)	(3,90)	(- 5.487)
geraffineerde minerale oliën	(2,45)	(1,96)	(+ 692)
chemische produkten	3,30	3,90	- 1.787
metaalprodukten	3,10	1,60	+ 2.753
Verbruiksgoederen	21,7	18,7	+ 3.070
Duurzame verbruiksgoederen	16,7	10,1	+11.620
waarvan : textielwaren	7,73	3,47	+ 7.843
huishoudapparaten	1,42	1,52	- 423
autovoertuigen en rijwielen	2,64	1,03	+ 3.015
uurwerken, fijne mechaniek en optische apparaten	—	0,25	- 504
Niet duurzame verbruiksgoederen	4,9	8,6	- 8.550
waarvan : voedingsmiddelen	3,48	6,86	- 7.661
waarvan : dierlijke produkten	(1,31)	(2,25)	(- 2.176)
plantaardige produkten	(2,16)	(4,54)	(- 5.346)
Uitrustingsgoederen	11,0	12,7	- 5.024
waarvan : spoorweg- en trammaterieel	0,62	0,05	+ 1.111
handelsvoertuigen en vliegtuigen	0,75	1,44	- 1.562
scheepsbouw	1,43	0,33	+ 2.094
krachtmachines, pompen	0,44	0,66	- 513
volledige machines	3,14	3,86	- 1.984
weeg-, hef- en hijstoestellen	0,50	0,81	- 721
elektrotechnisch en elektronisch materieel	2,21	2,75	- 1.473
fijne mechaniek en optische apparaten	0,12	0,49	- 793
gereedschap, stukken en toebehoren van allerhande machines	1,17	1,31	- 472
kantoormaterieel	0,11	0,62	- 1.091
Overige	1,2	—	+ 2.323
Totaal ...	100,0¹	100,0¹	-14.732

¹ Wegens het afronden der cijfers, stemmen de totalen niet helemaal overeen met de som van de rubrieken.

brandstoffen, die een groot tekort vertonen, zijnde elk meer dan F 5 miljard, terwijl het tekort van de andere kleiner is (hout en kurk, leder, papier en grafische bedrijven, ruwe tabak, rubber, chemische produkten).

Alleen de handel in produkten voor de bouwnijverheid laat een ruim batig saldo van F 9,2 miljard, hoofdzakelijk door de uitvoer van vlakglas, cement en bouwmaterialen op basis van cement en van gips. Het handelsverkeer van de diamantnijverheid blijft in evenwicht.

De *verbruiksgoederen* vertegenwoordigen in 1961 21,7 pct. van de uitvoer en 18,7 pct. van de invoer van de B.L.E.U. Voor deze goederencategorie in haar geheel bedraagt het uitvoeroverschot van de B.L.E.U. F 3,1 miljard, d.i. 7,2 pct. van de gezamenlijke invoer van verbruiksgoederen. Het tekort van F 8,5 miljard in de handel van niet duurzame goederen is overgecompenseerd door het overschot van F 11,6 miljard in de handel van de duurzame goederen. Het betreft hier hoofdzakelijk textielgoederen, autovoertuigen en rijwielen. De

handel in huishoudapparaten, uurwerken en fijne mechaniek vertoont een negatief saldo. Het tekort van F 8,5 miljard in de rubriek van de niet duurzame verbruiksgoederen is haast uitsluitend te wijten aan de invoer van voedingsmiddelen, vooral van plantaardige produkten die niet in het land geproduceerd worden (exotische vruchten, koffie, thee, specerijen, wijnen en sterke dranken).

De handel in *uitrustingsgoederen* vertoont een nettotekort van F 5 miljard, d.i. 18,8 pct. van de gezamenlijke aankopen van deze produkten. Voor het merendeel van deze goederen heeft de B.L.E.U. een importsaldo, behalve voor het spoorweg- en trammaterieel, en voor de scheepsbouw.

Het tekort van het gezamenlijke handelsverkeer van de B.L.E.U. — F 14,7 miljard in 1961 — vloeit voort uit de netto-invoer van een uitgebreide reeks produktiegoederen, voedingsmiddelen en uitrustingsgoederen. Het wordt gedeeltelijk gecompenseerd door de netto-uitvoer van metalen halffabrikaten, bouwmaterialen, textielgoederen, spoorweg- en scheepsbouwmaterieel, evenals door goederen die in een « confidentiële » rubriek voorkomen.

De B.L.E.U. is gespecialiseerd in de uitvoer van metalen halffabrikaten en van duurzame verbruiksgoederen (textielgoederen en autovoertuigen), terwijl zij hetzij basisprodukten invoert die niet op haar grondgebied geproduceerd worden, hetzij duur-

zame verbruiksgoederen of uitrustingsgoederen die vaak technisch zeer geperfectioneerd zijn.

Tekent zich een evolutie af in de structuur van het handelsverkeer van de B.L.E.U. ? De nieuwe indeling van de Nationale Bank t.o.v. de uitvoer laat geen waarnemingen over een voldoende lange periode toe. Er dient beroep gedaan op die van het « Institut de Recherches Economiques, Sociales et Politiques », die alleen een weliswaar benaderende aanduiding geeft van de structurevolutie van de buitenlandse handel in de naoorlogsperiode.

Uit tabel IV blijkt dat de samenstelling van de Belgisch-Luxemburgse uitvoer in de naoorlogsjaren belangrijke wijzigingen onderging. Het aandeel van de niet voor de voeding bestemde grondstoffen liep voortdurend terug ten voordele van dat van de halffabrikaten en vooral van dat der afgewerkte produkten. Het aandeel van deze laatste in de gezamenlijke export steeg van 22,3 pct. in 1936-1938 tot 29,2 pct. in 1953 en tot 32,9 pct. in 1961. De vooruitgang was het grootst voor de metaalfabrikaten, terwijl het aandeel van de textielprodukten en van de kleding alsmede van de voedingsmiddelen stabiel bleef. De uitvoer van halffabrikaten werd in 1961 door de minder gunstige conjunctuur in de ijzer- en staalnijverheid en in de sector van de non-ferrometalen geremd; het aandeel was hoger in 1960.

Ten aanzien van de invoer stelt men sedert 1936-

Tabel IV. **Evolutie van de samenstelling van de in- en uitvoer van de B.L.E.U.**
(Percentages van het totaal)

Bron : Institut de Recherches Economiques, Sociales et Politiques. Voor de jaren 1936-1938 en 1953 : Service mensuel de conjoncture - Statistiques rétrospectives, maart 1955 en maart 1962. Voor de jaren 1957 en 1961 werden de inlichtingen rechtstreeks door het Instituut verstrekt.

	1936-1938	1953	1957	1961
Uitvoer				
Voedingsmiddelen	7,8	5,5	4,8	5,4
Niet voor de voeding bestemde ruwe produkten	23,1	12,5	10,5	8,0
Halffabrikaten	46,8	52,8	52,5	52,7
Fabrikaten	22,3	29,2	32,2	33,9
waarvan : afgewerkte metaalprodukten	(11,0)	(17,0)	(17,5)	(20,6)
textiel- en kledingartikelen	(7,3)	(8,7)	(9,9)	(8,2)
	100,0	100,0	100,0	100,0
Invoer				
Voedingsmiddelen	31,8	21,7	17,4	14,8
Niet voor de voeding bestemde ruwe produkten	37,5	30,1	31,0	26,3
Halffabrikaten	19,0	20,3	21,8	22,6
Fabrikaten	11,6	27,9	29,8	36,3
waarvan : afgewerkte metaalprodukten	(8,3)	(20,1)	(19,8)	(25,8)
textiel- en kledingartikelen	(2,1)	(3,5)	(4,4)	(4,1)
	100,0	100,0	100,0	100,0

1938 een belangrijke daling vast van het aandeel der voedingsmiddelen uit hoofde van de evolutie van de Belgisch-Luxemburgse landbouwproductie, begunstigd door een politiek van prijsondersteuning, en ten gevolge van de expansie van de voedingsbedrijven. In deze sector werd de invoer dus geleidelijk door de binnenlandse produktie vervangen. Het aandeel van de niet voor de voeding bestemde ruwe

produkten, vooral van de textielwaren, daalde eveneens.

De invoer van afgewerkte produkten en van halffabrikaten vertoonde tendenties die met deze van de uitvoer overeenstemmen; het aandeel ervan, hoofdzakelijk dat van de afgewerkte produkten, steeg in sterke mate. Het aandeel van deze laatste in de gezamenlijke invoer nam toe van 11,6 pct. in

1936-1938 tot 27,9 pct. in 1953 en tot 36,3 pct. in 1961. De krachtige stijging die zich in de jaren onmiddellijk na de oorlog voordeed, kan vooral worden toegeschreven aan een ontoereikende produktie van fabrikaten in de door de oorlog getroffen landen, terwijl de behoeften aanzienlijk waren. Sedert 1953 neemt men een ongeveer gelijkaardige evolutie waar voor de in- en de uitvoer van afgewerkte produkten, naar verhouding echter groter dan de totale stijging van het handelsverkeer, zodat het aandeel ervan aanhoudend toeneemt.

De wijzigingen in de samenstelling van de buitenlandse handel van de B.L.E.U. deden zich voor in het kader van een algemene expansie van het handelsverkeer van de Unie. De verklaring hiervan ligt in het beleid tot vrijmaking van de internationale transacties, dat de Organisatie voor Europese Economische Samenwerking vastberaden voert, en in de door de voornaamste industrielanden van Europa gevoerde politiek van economische integratie, die beide hebben geleid tot de opheffing van talrijke kwantitatieve beperkingen op het handelsverkeer en tot de verlaging van de toltarieven. Die belemmeringen werkten vooral de handel in afgewerkte produkten tegen. De voortzetting van de Europese economische integratie zal naar alle waarschijnlijkheid die ontwikkeling van de handel in afgewerkte produkten kracht bijzetten, die zal samengaan met een meer doorgedreven specialisatie in de produktiesectoren van de industrielanden.

*
**

Deze beleidsvormen hadden eveneens een aanmerkelijke weerslag op de geografische spreiding van

de buitenlandse handel van de B.L.E.U. In de loop van de jongste tien jaar kende het aandeel van de *industrielanden* in het handelsverkeer van de B.L.E.U. een gestadige groei en het vertegenwoordigt, in 1961, 76 pct. van de invoer en 80 pct. van de uitvoer. Terwijl het aandeel van de E.E.G.-partners snel tot meer dan 50 pct. toenam, vertoont dat van de Verenigde Staten, Canada en het Verenigd-Koninkrijk een tendens tot dalen. Onmiddellijk na de oorlog was de invoer uit de Verenigde Staten en Canada aanzienlijk : 20 pct. van de gezamenlijke invoer in 1948. Het aandeel liep terug naarmate het economische herstel van Europa vorderde en de B.L.E.U. toeliet haar aankopen bij de traditionele Europese leveranciers te hervatten. In 1961 was de Belgisch-Luxemburgse invoer uit de Verenigde Staten en Canada tot 10 pct. van zijn gezamenlijke aankopen geslonken. De uitvoer naar Noord-Amerika liep tot in 1953 op. Nadien verminderde het aandeel van dat gebied in de totale afzet enigszins en het handhaafde zich om en bij de 10 pct. De dekkingsverhouding van de invoer door de uitvoer t.o.v. de Verenigde Staten en Canada, die in 1948 30 pct. bedroeg, bereikt in 1961 95 pct. De verbetering van de dekkingsverhouding t.o.v. de industrielanden is voor het grootste gedeelte aan die evolutie te danken; zij bereikt 98 pct. in 1961 tegen 82 pct. in 1948.

De handel van de B.L.E.U. met de *landen van het Communistische blok* blijft sinds 1953 betrekkelijk stabiel op een weinig hoog peil, zijnde 2 pct. tot 3 pct. van het gezamenlijke Belgisch-Luxemburgse handelsverkeer. Het dekkingspercentage van de invoer door de uitvoer bedraagt 121.

Tabel V. **Geografische spreiding van de buitenlandse handel van de B.L.E.U.**

Bron : Nationaal Instituut voor de Statistiek. Berekeningen door de Nationale Bank van België.

	1948			1953			1957			1961		
	Pct. van het totaal		Dekkingspercentage	Pct. van het totaal		Dekkingspercentage	Pct. van het totaal		Dekkingspercentage	Pct. van het totaal		Dekkingspercentage
	Invoer	Uitvoer		Invoer	Uitvoer		Invoer	Uitvoer		Invoer	Uitvoer	
Industrielanden ¹	66,8	64,5	81,7	69,2	70,5	95,0	73,0	72,9	92,7	76,1	80,1	98,0
waarvan : Europese Economische Gemeenschap	24,1	30,8	108,1	38,6	38,4	92,9	43,5	46,1	98,3	50,6	53,2	97,8
Verenigde Staten en Canada	19,5	6,9	30,0	12,7	11,6	85,2	12,7	9,5	69,7	10,2	10,3	94,6
Verenigd-Koninkrijk ...	9,7	9,0	78,6	9,0	7,8	80,2	8,2	5,6	63,1	7,5	5,3	64,9
Landen van het Communistische blok ²	4,7	5,1	90,5	2,0	3,5	158,5	2,2	2,9	126,0	2,3	3,0	121,0
Ontwikkelingslanden	28,5	30,4	90,6	28,8	26,0	84,4	24,8	24,2	90,4	21,6	16,9	72,6
waarvan : Rest van Europa ³ + Oceanië + Zuidafrikaanse Unie	5,1	6,8	112,4	5,3	5,8	102,0	4,9	4,1	77,8	4,0	4,5	102,5
Latijns-Amerika ⁴	10,7	9,4	74,0	7,7	4,0	48,5	5,5	6,0	100,9	4,1	3,9	89,0
Rest van Azië ⁵	3,5	5,1	122,8	6,0	6,1	94,4	6,3	6,3	92,2	5,2	4,8	86,6
Rest van Afrika ⁶	8,7	8,0	77,3	9,7	8,4	80,7	8,1	7,2	82,1	8,3	3,2	35,5
waarvan : Kongo en Ruanda-Urundi	7,3	3,9	44,5	7,5	5,8	73,0	5,5	4,4	74,0	5,5	1,2	20,1
Totaal ...	100,0	100,0	84,7	100,0	100,0	93,3	100,0	100,0	92,8	100,0	100,0	93,0

¹ E.E.G.-landen, Scandinavische landen, Verenigd-Koninkrijk, Ierland, Zwitserland, Oostenrijk, Japan, Verenigde Staten, Canada, Finland.

² Landen van het Sovjetblok, Joegoslavië, China, Noord-Korea, Noord-Vietnam.

³ Geheel Europa — (Europese industrielanden, landen van het Sovjetblok, Joegoslavië).

⁴ Geheel Amerika — (Verenigde Staten, Canada).

⁵ Geheel Azië — (Japan, China, Noord-Vietnam, Noord-Korea).

⁶ Geheel Afrika — Zuidafrikaanse Unie.

Het relatieve aandeel van de *ontwikkelingslanden* in de buitenlandse handel van de B.L.E.U. liep sedert 1948 voortdurend terug. Die tendens nam sedert 1953 scherpere vormen aan. Zij slaat vooral op de landen van Latijns-Amerika. De daling werd vanzelfsprekend aangewakkerd ten gevolge van de economische moeilijkheden die in Kongo op de onafhankelijkheid volgden en die tot de inkrimping van de Kongolese invoer leidden. Het aandeel van de ontwikkelingslanden in de uitvoer van de B.L.E.U. slonk van 30 pct. in 1948 tot 17 pct. in 1961; voor de Belgisch-Luxemburgse invoer daalde het gedurende dezelfde periode van 29 pct. tot 22 pct. De dekkingsverhouding van de invoer door de uitvoer is dan ook van 91 pct. tot 73 pct. teruggelopen. In absolute cijfers bedraagt het tekort op de handelsbalans tegenover die landen in 1961 F 12,5 miljard, d.i. 85 pct. van het gezamenlijke tekort. Het tekort tegenover Kongo alleen bereikt echter F 9,2 miljard; in het raam van de betalingsbalans wordt het door een reeks andere verrichtingen gecompenseerd.

Aan de hand van tabel VI kan een vergelijking gemaakt worden van de geografische spreiding van het handelsverkeer van de B.L.E.U. in 1961 met die van de *zeven voornaamste industrielanden* die fabrikaten uitvoeren. De spreiding van het handelsverkeer naar de industrielanden treedt duidelijker naar voren in de B.L.E.U. en in Nederland dan in de andere beschouwde landen. In Frankrijk, de Verenigde Staten, het Verenigd-Koninkrijk en vooral in Japan is het aandeel van de industrielanden in het handelsverkeer het kleinst.

Terwijl de B.L.E.U., Italië, Nederland, het Verenigd-Koninkrijk en vooral Japan zowel tegenover de gezamenlijke industrielanden als tegenover de verschillende gebieden die daarvan deel uitmaken een tekort vertonen, boeken Frankrijk, Duitsland en vooral de Verenigde Staten een overschot. Zoals al de andere beschouwde landen boeken Frankrijk en Duitsland echter een aanzienlijk tekort tegenover de Verenigde Staten. Het handelsverkeer met de Verenigde Staten is evenwel slechts belangrijk voor het Verenigd-Koninkrijk doch vooral voor Japan.

Het goederenverkeer met de landen van het Communistische blok is gering, behalve voor Italië, waar het 8 tot 9 pct. van de gezamenlijke handelsbetrekkingen vertegenwoordigt. Het vertoont nu eens een batig, dan weer een ongunstig saldo.

Wat de acht beschouwde landen betreft, neemt men voor het handelsverkeer met de ontwikkelingslanden gevoelige verschillen waar. In de buitenlandse handel van de B.L.E.U. en van Nederland nemen zij de kleinste plaats in: hun aandeel bedraagt nagenoeg 20 pct. Wat de andere landen — met uitzondering van Japan — betreft, schommelen de percentages tussen 24 en 50 pct., waarvan de hoogste betrekking hebben op het Verenigd-Koninkrijk en de Verenigde Staten. Voor Japan bedraagt het aandeel van de invoer uit de ontwikkelingslanden en van de uitvoer naar die landen resp. 47 en 59 pct.

Tabel VI.

Geografische spreiding van de buitenlandse handel van de verschillende industrielanden in 1961¹

Bronnen: Belgisch-Luxemburgse Economische Unie: *Nationaal Instituut voor de Statistiek.*
Japan: *Japanese Economic Statistics.*
Overige landen: *Organisatie voor Economische Samenwerking en Ontwikkeling.*

	Pct. van het totaal		Dekkingspercentage
	Invoer	Uitvoer	
<i>Nederland:</i>			
Industrielanden	77,3	77,3	84,3
waarvan: E.E.G.	49,2	47,6	81,2
Verenigde Staten en Canada ...	11,7	5,2	37,4
Landen van het Communistische blok	2,4	2,1	74,7
Ontwikkelingslanden	20,3	20,6	85,4
Totaal ...	100,0	100,0	84,2
<i>Duitsland:</i>			
Industrielanden	68,8	70,8	119,3
waarvan: E.E.G.	31,3	31,7	117,4
Verenigde Staten en Canada ...	15,9	7,9	57,5
Landen van het Communistische blok	4,7	5,1	125,8
Ontwikkelingslanden	26,5	24,1	105,5
Totaal ...	100,0	100,0	116,0
<i>Frankrijk:</i>			
Industrielanden	54,3	55,7	109,1
waarvan: E.E.G.	30,9	33,5	115,1
Verenigde Staten en Canada ...	12,2	6,5	56,8
Landen van het Communistische blok	2,8	4,1	154,3
Ontwikkelingslanden	42,9	40,2	99,4
Totaal ...	100,0	100,0	106,2
<i>Italië:</i>			
Industrielanden	63,8	63,4	79,6
waarvan: E.E.G.	29,4	31,4	85,6
Verenigde Staten en Canada ...	18,0	10,3	45,6
Landen van het Communistische blok	7,6	9,0	95,4
Ontwikkelingslanden	28,6	27,6	77,5
Totaal ...	100,0	100,0	80,2
<i>Verenigde Staten:</i>			
Industrielanden	55,3	52,4	135,9
waarvan: E.E.G.	15,5	17,0	157,7
Verenigde Staten en Canada ...	—	—	—
Landen van het Communistische blok	0,9	1,4	239,6
Ontwikkelingslanden	43,8	46,2	151,6
Totaal ...	100,0	100,0	143,7
<i>Verenigd-Koninkrijk:</i>			
Industrielanden	50,9	48,0	82,3
waarvan: E.E.G.	15,4	17,3	98,3
Verenigde Staten en Canada ...	18,9	13,8	63,4
Landen van het Communistische blok	4,7	4,2	79,9
Ontwikkelingslanden	44,4	47,8	93,9
Totaal ...	100,0	100,0	87,3
<i>Japan:</i>			
Industrielanden	49,5	38,6	56,9
waarvan: E.E.G.	5,4	5,0	68,5
Verenigde Staten en Canada ...	40,4	27,6	49,8
Landen van het Communistische blok	3,4	2,4	49,3
Ontwikkelingslanden	47,1	59,0	91,4
Totaal ...	100,0	100,0	72,9

¹ De spreiding van de geografische zones is dezelfde als die van tabel V.

Alleen Duitsland en vooral de Verenigde Staten hebben in hun handel met de ontwikkelingslanden een positief saldo, terwijl de handel van Frankrijk met deze landen in evenwicht is. De B.L.E.U. heeft t.o.v. die landen het laagste dekkingspercentage, voor een groot deel uit hoofde van het sterk nadelige saldo op haar handelsbalans met Kongo.

II. — DE ONTWIKKELING VAN DE REGLEMENTERING VAN HET HANDELSVERKEER

In 1961 werd nieuwe vooruitgang gemaakt in de vrijmaking van het handelsverkeer : talrijke oude reglementen die het handelsverkeer beperkten, werden versoepeld of afgeschaft, terwijl weinig nieuwe ingevoerd werden.

Een onderscheid dient gemaakt tussen de zelfstandige reglementeringen van de B.L.E.U. en die uitgevaardigd in het raam van de bestaande economische gemeenschappen.

Op het gebied van de zelfstandige reglementeringen van landbouw- en voedingsprodukten zijn het vooral de taksen op de invoervergunningen die gewijzigd werden. Het stelsel van de taks op de vergunning werd op enkele nieuwe produkten toegepast, terwijl het percentage van het recht toepasselijk op sommige produkten herhaaldelijk gewijzigd werd ⁽¹⁾.

In het begin van het jaar werd een reeks landbouw- en voedingsprodukten in het raam van de G.A.T.T. vrijgemaakt en bijgevolg werd de invoer van deze produkten t.o.v. de lidstaten niet meer aan hoeveelhedsbeperkingen onderworpen.

Wat de industriële produkten betreft, werd de uitgifte van invoervergunningen voor ruwe petroleum uit Oost-Europa sinds de maand juli geschorst.

In feite worden de algemene beslissingen die het handelsbeleid van de B.L.E.U. bepalen meer en meer genomen in het kader van Benelux, de Europese Gemeenschap voor Kolen en Staal en de Europese Economische Gemeenschap.

Ten aanzien van de gemeenschappelijke Benelux-reglementeringen werden verschillende wereldcontingenten in het begin van het jaar afgeschaft. De vier contingenten van wereldformaat, die nog effectief in 1961 bestaan, werden alle verhoogd, vergeleken met het vorige jaar. De bijzondere contingenten t.o.v. de landen van Oost-Europa werden herhaaldelijk gewijzigd en soms beperkt. Het stelsel van toepassing op de invoer uit China werd merkkelijk versoepeld. De voortzetting van een gemeenschappelijk Beneluxbeleid t.o.v. Japan deed op 1 januari 1961 veertien nieuwe contingenten ont-

staan. Tijdens dit jaar werden bepaalde contingenten evenwel verruimd.

In het kader van het Verdrag van Parijs tot oprichting van de Europese Gemeenschap voor Kolen en Staal werd de toepassing op België van artikel 37 verlengd : de gedeeltelijke afzondering van de Belgische steenkolenmarkt werd met een lichte verhoging van de contingenten voor steenkolen afkomstig uit de lidstaten van de E.G.K.S. gehandhaafd.

Aan de andere kant werd ook het contingent van de verzendingen van Belgische steenkolen naar de andere lidstaten van de E.G.K.S., exclusief Italië, een weinig verhoogd. De verzendingen van steenkolen van en naar Italië zijn niet aan hoeveelhedsbeperkingen onderworpen.

In 1961 werden de voornaamste beslissingen inzake handelspolitiek evenwel in het raam van de E.E.G. getroffen. Er werd aanzienlijke vooruitgang gemaakt in de vrijmaking van het goederenverkeer op de markten binnen de E.E.G. Bij toepassing van het besluit van 12 mei 1960 om de afbraak van de tolmuren te bespoedigen, werden einde 1961 de invoercontingenten voor de industriële produkten in de handel binnen de Gemeenschap afgeschaft.

De douanerechten tussen de lidstaten werden per 31 december 1961 met 10 pct. verlaagd en bedroegen toen, vergeleken met het peil van 1957, nog slechts 60 pct. voor de industriële produkten.

Voor de landbouwprodukten werden eveneens vrijmakingsmaatregelen getroffen. De douanerechten werden verlaagd en, vergeleken met het peil van 1957, bedragen zij nog slechts 65 pct. voor de niet vrijgemaakte en 70 pct. voor de vrijgemaakte produkten. Ook werden de contingenten voor de landbouwprodukten waarvoor geen georganiseerde markt bestaat met 60 pct. verhoogd. Daar de Raad tijdens zijn 60^e zitting evenwel een gemeenschappelijke landbouwpolitiek aannam, zullen de douanerechten en de contingenten aan de grens van de Gemeenschap en voorlopig onder de lidstaten door veranderlijke heffingen vervangen worden. De heffingen op de handel binnen de Gemeenschap zullen geleidelijk dalen naarmate de nationale prijzen dichter bij elkaar zullen komen. Zij moeten tegen 1 januari 1970 verdwijnen.

De eerste toenadering van de nationale douanetarieven naar het gemeenschappelijk buitentarief werd voor de industriële produkten op 1 januari 1961 voortijdig verwezenlijkt. Zij werd op 31 december 1961 aangevuld voor de landbouwprodukten.

III. — INVOER

De invoer van de B.L.E.U. steeg in 1961 met 6,6 pct. en bereikte F 210,9 miljard. De stijging is haast uitsluitend het gevolg van grotere aankopen in het buitenland. Inderdaad namen de waarden per eenheid voor de invoer in zijn geheel slechts

(1) De verschillende besluiten verschenen tijdens het jaar 1961 werden gecoördineerd door de koninklijke en ministeriële besluiten van 28 en 29 december 1961 (*Staatsblad* van 30 december, blz. 9.857 en 9.867).

Tabel VII

Invoer per goederengroep

Bron : Nationaal Instituut voor de Statistiek. Berekeningen door de Nationale Bank van België.

	Totale waarden (miljarden franken)		Indexcijfers van het volume 1961/1960	Indexcijfers van de waarde per eenheid 1961/1960	Indexcijfers van de totale waarden 1961/1960
	1960	1961			
Produktiegoederen	138,6	144,8	105	99	105
Verbruiksgoederen	37,1	39,4	105	102	106
Uitrustingsgoederen	22,2	26,7	120	104	120
	197,9	210,9	107	100	107

met 0,5 pct. toe ⁽¹⁾. De prijsstijging van de uitrustingsgoederen en in mindere mate van de verbruiksgoederen werd goedge maakt door de daling van de grondstoffen en van de basisprodukten.

In 1961 steeg de invoer het meest bij de uitrustingsgoederen en wel met 20,2 pct. tegen 15 pct. in 1960. Deze toeneming weerspiegelt de « investeringsboom » in de Belgische economie. In 1961 stegen de investeringen met 12 pct. ⁽²⁾. Tegenover deze percentages stond een matige stijging van de invoer van verbruiksgoederen van 4 pct. van 1959 tot 1960 tot 6,3 pct. van 1960 tot 1961. Daarentegen vermeerderden de aankopen van produktiegoederen tijdens deze laatste periode slechts met 4,5 pct. tegen 18 pct. in 1960. Hun stijging hield gelijke tred met die van de industriële

produktie, waarvan het algemene indexcijfer van het ene jaar tot het andere met 4,5 pct. toenam. Niettemin vertegenwoordigen de aankopen van produktiegoederen in het buitenland nog steeds het grootste deel van de Belgisch-Luxemburgse invoer, d.i. 69 pct. in 1961 tegen 70 pct. in 1960.

1. Produktiegoederen.

De matige stijging van de invoer van produktiegoederen van F 138,6 miljard tot F 144,8 miljard dekt uiteenlopende bewegingen. De verkopen aan de textiel-, de leder- en de bouwnijverheid nemen merkkelijk toe. De bevoorrading van de metaalverwerkende bedrijven, die 34 pct. van deze goederencategorie bedraagt, vertoonde slechts een geringe stijging; de leveringen aan de landbouw en de voedingsbedrijven, aan de rubbernijverheid, evenals de leveringen van vloeibare brandstoffen gingen achteruit.

De ijzer- en staalnijverheid van de B.L.E.U. produceerde in 1961 11,1 miljoen ton ruwstaal tegen 11,3 miljoen ton het vorige jaar; de bestellingen verminderden echter zowel voor de B.L.E.U. als

⁽¹⁾ De indexcijfers berekend door het Institut de Recherches Economiques, Sociales et Politiques vertonen een grotere stijging, zoals blijkt uit tabel I.

⁽²⁾ Zie tabel II van het artikel « De jongste ontwikkeling van de economische en financiële toestand », Tijdschrift voor Documentatie en Voorlichting, deel I, n° 6, juni 1962, blz. 629. Het betreft de evolutie van de investeringen (excl. landsverdediging) in de gebouwen en de burgerlijke bouwkunde, het bedrijfsmaterieel en de autovoertuigen, zowel van de particuliere als van de openbare sector.

Tabel VIII.

Invoer van produktiegoederen

Bron : Nationaal Instituut voor de Statistiek. Berekeningen door de Nationale Bank van België.

	Totale waarden (miljarden franken)		Evolutie t.o.v. 1960 (Pct.)
	1960	1961	
<i>Produktiegoederen voor :</i>			
de metaalnijverheid	47,1	48,5	+ 3,2
de textielbedrijven	15,3	17,7	+ 15,8
de landbouw en de voedingsbedrijven	15,6	14,9	- 4,3
de diamantnijverheid	9,3	9,5	+ 2,7
de papierenijverheid en de grafische bedrijven	2,9	3,0	+ 0,9
de houtnijverheid	3,2	3,4	+ 4,7
de ledernijverheid	2,1	2,4	+ 13,7
de bouwnijverheid	2,7	2,9	+ 9,4
de tabaksnijverheid	1,2	1,3	+ 4,5
de petroleumnijverheid	7,1	7,5	+ 4,2
de rubbernijverheid	1,1	1,0	- 8,3
<i>de diverse produktiesectoren zonder onderscheid :</i>			
geraffineerde minerale oliën	4,2	4,1	- 2,0
vaste brandstoffen	7,8	8,2	+ 4,3
chemische produkten	8,0	8,3	+ 4,4
diverse produkten	11,0	12,1	+ 10,5
Totaal ...	138,6	144,8	+ 4,5

Tabel IX.

Invoer van produktiegoederen voor de metaalbedrijven

Bron : Nationaal Instituut voor de Statistiek. Berekeningen door de Nationale Bank van België.

	Eenheid	1960	1961
IJzererts	<i>duizenden tonnen</i>	20.689	20.649
Non-ferrometaalertsen	<i>miljarden franken</i>	6,0	5,0
Schroot	<i>duizenden tonnen</i>	197	198
Ruwkoper	<i>duizenden tonnen</i>	294	297
Andere ruwe non-ferrometalen	<i>miljarden franken</i>	3,5	3,7
Gietijzer, staven, ijzerlegeringen	<i>miljarden franken</i>	2,1	2,2
Losse stukken voor vliegtuigen, schepen en diversen ...	<i>miljarden franken</i>	2,7	3,4
Losse stukken voor auto's, moto's, rijwielen	<i>miljarden franken</i>	12,8	13,3

voor de gezamenlijke E.E.G.-landen in sterkere mate. Terwijl de door het buitenland geleverde hoeveelheid ijzererts in 1960 met 14 pct. toenam, daalde zij in 1961 met 0,2 pct. De prijzen bleven vast. Het aandeel van de E.G.K.S.-landen, waaronder meer bepaald Frankrijk, in de ijzerertsvoorziening van de B.L.E.U. bedroeg 50 pct. Onder de derde landen behoudt Zweden de eerste plaats, doch het aandeel van Canada, dat zijn leveringen aan de B.L.E.U. van 1960 tot 1961 bijna verdubbelde, neemt snel toe. Ondanks een weinig gunstige conjunctuur ging de schrootinvoer niet achteruit.

De *nijverheid van de non-ferrometalen* verhoogde haar produktie met 2 pct. voor de brutometalen en met 8 pct. voor de halfabrikaten. Tegelijkertijd verminderde de invoer van produktiegoederen naar waarde met 5 pct. ten gevolge van een daling van de hoeveelheid en van de prijzen. Deze uiteenlopende evolutie van de produktie en van de voorraden kan grotendeels worden toegeschreven aan een intering van de voorraden die het vorige jaar waren gevormd ten gevolge van een massale invoer uit Kongo. De aankopen in dit land vertegenwoordigen meer dan de helft van de invoer in deze sector; in 1961 daalden zij met ca. 10 pct.

De invoer van ruwkoper, die 59 pct. bedraagt van de totale invoer in de sector der non-ferrometalen, nam t.o.v. 1960 enigszins in waarde af, ofschoon de hoeveelheden een weinig toenamen : inderdaad daalden de wereldprijzen van dit metaal hoofdzakelijk tijdens het tweede halfjaar. Het aandeel van Kongo in deze invoer dat in 1960 73 pct. bedroeg, bleef ongewijzigd.

De lood- en zinkbedrijven hebben sedert verschillende jaren met ernstige voorzieningsmoeilijkheden te kampen. Voor de aankoop van ertsen ondervinden zij de mededinging van geïntegreerde bedrijven die in de produktielanden gevestigd zijn. De beschikbare ertsen voor de niet geïntegreerde gieterijen, die meestal in Europa gelegen zijn, worden zo sterk gevraagd dat de verwerking ervan weinig opbrengt, behalve op beschutte markten zoals in de Verenigde Staten en Japan. De invoer van zink en lood daalde respectievelijk met 21 en 10 pct. De voornaamste voorzieningsbronnen van zinkerts zijn Kongo, Zwe-

den, Finland en Peru, en, tot vóór een jaar, Australië; lood wordt uit Zuid-West-Afrika, Canada en Peru betrokken.

De leveringen van tinerts stegen met 16 pct. naar waarde, onder de invloed van een sterke prijsstijging, terwijl de hoeveelheden onveranderd bleven. Kongo en Ruanda-Urundi zijn nagenoeg de enige leveranciers van de B.L.E.U.

Op de uraniummarkt blijft het aanbod groter dan de vraag. De voorziening die uitsluitend uit Kongo afkomstig is en in 1960 verdriedubbelde, daalde in 1961 met ongeveer 50 pct.

Het expansietempo van de produktie in de *metaalverwerkende nijverheid* nam tijdens het jaar 1961 met 11 pct. toe en de bestellingen van het dienstjaar met 25 pct. (1). De invoer van produktiegoederen nam dan ook met 27 pct. toe, en wel hoofdzakelijk van losse stukken voor vliegtuigen, in verband met belangrijke bestellingen aan de Belgische vliegtuigbouw. De aankoop van losse stukken voor auto's, moto's en rijwielen steeg slechts met 4 pct. ten gevolge van een zekere verzwakking van de bedrijvigheid in deze nijverheid. De invoer van eenvoudig verwerkte goederen groeide in dezelfde verhouding aan als de produktie in deze sector (+ 4,8 pct.), zodat de binnenlandse vraag ten belope van 80 pct. door de produktie gedekt bleef (2).

De *textielnijverheid* kende zoals in 1960 over haar geheel een gunstige conjunctuur. Zij verhoogde haar produktie met 7 pct. De stijging van de invoer met 15,8 pct. is grotendeels aan een wederaanvulling van de voorraden grondstoffen toe te schrijven. De prijschommelingen over geheel het jaar waren gering; alleen de jute kende een zekere prijsdaling in het tweede halfjaar, na een periode van zeer sterke spanning.

De wolspinnerijen en -weverijen verhoogden hun produktie met respectievelijk 7,1 en 14,9 pct. De invoerwaarde van ongewassen of gewassen ongeschoren wol bedroeg F 4,8 miljard, d.i. een stijging met 18,3 pct. Australië en Nieuw-Zeeland leveren verder 75 pct. van het totaal, doch de Zuidafrikaanse

(1) Bron : *Fabrimétal*.

(2) *Jaarverslag van Fabrimétal*, 1961, tabel n° 19, blz. 106.

Tabel X.

Invoer van de voornaamste grondstoffen voor de textielbedrijven

Bron : Nationaal Instituut voor de Statistiek. Berekeningen door de Nationale Bank van België.

	Ingevoerde hoeveelheden (duizenden tonnen)		Totale waarden (miljarden franken) 1961	Indexcijfers van de bedrijvigheid in de beschouwde sector 1961/1960
	1960	1961		
Ongewassen of gewassen ongeschoren wol	81	98	4,8	{ 106,3 (a) 106,4 (b) 110,5 (c)
Katoen, niet gekaard en niet gekamd	107	98	3,0	100,4 (d)
Ruwe jute	68	64	1,1	80,7 (d)
Ruw vlas en dergelijke	142	218	0,8	113,6 (d)

(a) Wolwasseries en -carbonisatiebedrijven. — (b) Wolkammerijen. — (c) Wolweverijen en -spinnerijen. — (d) Spinnerijen.

Unie bleek dit jaar een belangrijke leverancier te zijn.

Voor het jaar in zijn geheel nam de bedrijvigheid in de katoennijverheid enigszins toe. Sedert de herfst deed zich evenwel een verzwakking voor die de aankopen van niet gekaard en niet gekamd katoen enigszins deden dalen. De Verenigde Staten verschaften haast de helft van de bevoorrading. De leveringen uit Kongo namen merkkelijk af; zij werden inzonderheid vervangen door leveringen uit Nigeria en uit Egypte.

De juteindustrie werd sinds verschillende jaren door de storingen op deze markt beïnvloed. Na een scherpe prijsstijging tot in het eerste halfjaar, veroorzaakt door de slechte oogst van 1960 in Oost-Pakistan, trad er bij de nieuwe oogst een ommekeer in, alhoewel de prijzen gemiddeld nog zeer hoog bleven, vergeleken met 1959 en zelfs met 1960. De produktie daalde met 20 pct. en de ingevoerde hoeveelheden met 6 pct., ofschoon de waarde ervan met 47 pct. steeg. De vlasnijverheid kende een grote bedrijvigheid en vermeerderde haar produktie met 5 pct. tegenover 1960, zodat de invoer vooral uit Frankrijk en Nederland met 38 pct. toenam.

De invoer van *produktiegoederen voor de landbouw en de voedingsbedrijven* ging met 4 pct. achteruit, vooral wegens de overvloedige oogst van 1960.

De aankopen van buitenlandse graangewassen gingen naar waarde enigszins achteruit, ofschoon de invoer van tarwe met 31 pct. toenam. Canada en de Verenigde Staten leveren meer dan 80 pct. van de tarwe, gevolgd door de U.S.S.R. met 14 pct. Het gebrek aan een geografisch evenwicht in de gerstleveringen wordt opnieuw bevestigd. Frankrijk behoudt de eerste plaats, doch het zijn vooral Nederland en ook Polen die tot de verhoging bijdroegen, ten nadele van het Verenigd-Koninkrijk en de Verenigde Staten.

In tegenstelling met de tendentie van de laatste jaren, ging de maïsimport achteruit. De belangrijkste leveranciers zijn de Verenigde Staten, gevolgd door Argentinië, waarvan de leveringen evenwel ten voordele van die van Roemenië afnemen.

De sterkste daling deed zich voor in de sector van de diverse graangewassen, waaronder rogge, haver, rijst, boekweit, gierst, kanariezaad en negerkoren; de invoer uit de Verenigde Staten werd bijzonder getroffen.

Tabel XI.

Invoer van produktiegoederen voor de landbouw en de voedingsbedrijven

Bron : Nationaal Instituut voor de Statistiek. Berekeningen door de Nationale Bank van België.

	Eenheid	1960	1961
Granen	<i>miljarden franken</i>	6,0	5,7
waarvan : tarwe	<i>duizenden tonnen</i>	398	515
gerst	<i>duizenden tonnen</i>	283	325
maïs	<i>duizenden tonnen</i>	554	476
Meststoffen	<i>miljarden franken</i>	2,8	3,1
Produkten voor dieren	<i>miljarden franken</i>	2,1	2,0
Cacao	<i>miljarden franken</i>	0,8	0,7
Suiker	<i>miljarden franken</i>	0,5	—
Oliën en oliehoudende granen	<i>miljarden franken</i>	2,3	2,1
Hop	<i>miljarden franken</i>	0,1	0,1

De invoer van veevoerders liep met 7 pct. terug ten gevolge van het hoge rendement in 1960 van de inheemse voedergewassen.

De leveringen van cacao daalden met 9 pct. naar waarde, ondanks een stijging van de hoeveelheden

met 8 pct. Dit is toe te schrijven aan de sterke koersdaling van de ruwe cacao, die voor enkele jaren begon en die in 1961 ongeveer 20 pct. bereikte. Ghana en nadien Kongo zijn de grootste leveranciers van dit produkt, maar hun relatief aandeel vermin-

dert ten voordele van andere Afrikaanse en Zuid-amerikaanse producenten. Nederland behoudt de alleenverkoop van cacao boter en -olie, die 40 pct. van de cacao-invoer vertegenwoordigen.

Door de goede suikerbietenogst was het aanbod enigszins te groot. Anderzijds was er een lichte produktiedaling van de raffinaderijen, zodat de invoer die met 95 pct. daalde, praktisch ophield. De daling met 6 pct. van de aankopen van oliën en oliehoudende granen moet in verband worden gebracht met het kleinere verbruik van vetstoffen. De invoer van hop steeg, maar hij is weinig belangrijk in verhouding tot de nationale produktie; hij bedraagt slechts F 118 miljoen en komt haast uitsluitend uit Tsjecho-Slowakije en West-Duitsland.

In de lijn van de fundamentele naoorlogse ontwikkeling steeg de invoer van meststoffen met 12 pct. Ten belope van 72 pct. gaat het om minerale of chemische potasmeststoffen, hoofdzakelijk kaliumchloride, dat haast uitsluitend door Frankrijk geleverd en in België bewerkt wordt om grotendeels opnieuw te worden uitgevoerd. Na Frankrijk is Duitsland de grootste leverancier.

De leveringen van produktiegoederen aan de *diamantnijverheid*, voor het grootste gedeelte afkomstig van de Londense markt, stegen slechts met 2,7 pct.

De *tabaksnijverheid* zette haar structurele expansie voort; de produktie steeg met 4 pct. en de invoer van ruwe tabak met 4,5 pct. De leveranciers, waaronder de Verenigde Staten de voornaamste blijven, liggen geografisch zeer verspreid.

De invoer van de *papiernijverheid en de grafische bedrijven* steeg met 1 pct. in waarde en met 7 pct. in hoeveelheid. De prijsdaling van de grondstoffen ten gevolge van een zekere overproduktie in de verwerkende nijverheid van de Scandinavische landen, die de voornaamste leveranciers zijn, spoorde de kopers tijdens het tweede halfjaar aan om hun voorraden te verminderen. De produktie van deze bedrijven kende in 1961 een expansie, welke met die van het vorige jaar, d.i. 7 pct., kan vergeleken worden. Doch van het tweede halfjaar af, deed zich een merkelijke vertraging voor.

De aankopen in het buitenland door de *ledernijverheid* namen met 13,7 pct. toe. Deze ontwikkeling dient in verband gebracht te worden met de hernieuwde bedrijvigheid in de leder- en schoennijverheid, waarvan de produktie met 16 en 5 pct. steeg. De voornaamste leverancierslanden zijn Nederland, Frankrijk, de Verenigde Staten, het Verenigd-Koninkrijk, Nieuw-Zeeland en Australië.

De levendige bedrijvigheid van de *bouwnijverheid*, gepaard gaande met knelpunten in sommige sectoren, o.m. in de steenbakkerijen, deed de invoer, die voor 83 pct. herkomstig is uit de E.E.G.-landen, met 9,4 pct. stijgen.

Onlangs de sterke bedrijvigheid in de *houtnijverheid*, namen de in het buitenland aangekochte hoe-

veelheden enigszins af ten gevolge van de forse stijging van de invoerprijzen.

De *rubbernijverheid* nam eveneens uitbreiding, doch terwijl de ingevoerde hoeveelheden stegen, daalden zij in waarde met 8,3 pct. ten gevolge van de scherpe daling van de rubbernoteringen op de wereldmarkten. Kongo blijft de voornaamste leverancier met 20 pct. van het totaal.

Het binnenlandse verbruik van *minerale oliën*, aangewakkerd door het hoge peil van de economische bedrijvigheid en door de structurele vervanging van de steenkolen door stookolie, steeg in 1961 met 11 pct. De aankopen in het buitenland van geraffineerde vloeibare brandstoffen voor de diverse produktiesectoren vermeerderden met 4,5 pct. in hoeveelheid, doch verminderden met 2 pct. in waarde wegens de daling der prijzen. De invoer van ruwe produkten voor de petroleumraffinaderijen steeg evenwel meer dan die van geraffineerde produkten. In absolute cijfers bereikte hij respectievelijk F 7,5 miljard en F 4,1 miljard. Bijna de helft van laatstgenoemde invoer is afkomstig van raffinaderijen in Nederland. De raffinaderijen verhoogden hun produktie met 12 pct., zodat 14,2 pct. meer ruwe petroleum werd ingevoerd, hoewel de stijging naar waarde slechts 4,8 pct. bedroeg wegens het voortduren van de in 1958 begonnen daling der noteringen. De leveringen komen voor meer dan 80 pct. uit het Nabije Oosten, en wel vooral uit Irak en Iran, alsook voor 9 pct. uit Venezuela en voor een zelfde percentage uit Afrika.

De invoer van *steenkolen* in de B.L.E.U. vermeerderde met 4,3 pct. uit hoofde van de versoepeling van het stelsel van de gedeeltelijke afzondering van de Belgische markt, die tot einde 1962 verlengd werd. De sterkste toeneming deed zich bij de steenkolenagglomeraten voor. Het waarneembare steenkolenverbruik bleef stabiel: een stijging van de aankopen door de elektrische centrales en de cementfabrieken ging gepaard met een daling van de leveringen aan de andere industriële sectoren, waaronder de ijzer- en staalnijverheid. Het verbruik van huisbrand onderging weinig verandering. De in- en uitvoer stegen beide met 4 pct. De leveringen van steenkolen aan België door de E.G.K.S.-landen vermeerderden van 3 miljoen ton in 1960 tot 3,2 miljoen ton; deze uit derde landen, hoofdzakelijk uit de Verenigde Staten, namen enigszins af, tot 0,7 miljoen ton. Luxemburg voert slechts weinig steenkolen in. Daarentegen bedraagt zijn cokesinvoer, die haast uitsluitend uit Duitsland afkomstig is, 3,9 miljoen ton, een zelfde bedrag als het jaar tevoren wegens de stagnatie van de bedrijvigheid in de ijzer- en staalnijverheid.

De invoer van *chemische produkten*, die in 1960 zeer sterk was gestegen, wellicht ten gevolge van een wijziging in de statistische indeling, nam in 1961 met 4,4 pct. toe. De aankopen van plastic en aanverwante stoffen stegen met 11,5 pct. Deze sector is uiterst verscheiden en omvat produkten

van zeer verschillende afwerking. Deze invoer kan dan ook slechts beschouwd worden in het licht van de algemene evolutie van de industriële produktie die ongeveer een gelijkaardige ontwikkeling vertoonde. Dit is eveneens het geval met de post *overige produkten*, waaronder de metaalprodukten, die met 10,5 pct. steeg. De E.E.G.-landen leveren meer dan 60 pct. van de aankopen in deze twee rubrieken, die samen F 20,4 miljard vertegenwoordigen.

2. Verbruiksgoederen.

De invoerwaarde van de verbruiksgoederen steeg van F 37,1 miljard in 1960 tot F 39,4 miljard in 1961, d.i. een verhoging met 6,2 pct., waarvan 5 pct. voor de hoeveelheden en 2 pct. voor de waarden per eenheid. Deze rubriek vertegenwoordigt 19 pct.

Tabel XII.

Indexcijfers van het verbruikspeil in 1961 (Basis 1960 = 100)

Indexcijfer van het volume van het voedselverbruik ¹ (na uitschakeling van seizoenschommelingen)	99
Indexcijfer van de verkopen ² :	
in de warenhuizen	101
in de coöperatieven	104
Indexcijfer van de waarde der aan het zegel onderworpen transacties ¹	104
Indexcijfer van het volume van de invoer van verbruiksgoederen ³	105

¹ Bron : Institut de Recherches Economiques, Sociales et Politiques de l'Université de Louvain.

² Bron : Nationaal Instituut voor de Statistiek (aangepast om rekening te houden met de kleinhandelsprijzen).

³ Bron : Nationale Bank van België.

van de aankopen van de B.L.E.U. in het buitenland. De leveringen van duurzame verbruiksgoederen stegen meer dan die van niet duurzame verbruiksgoederen en wel met respectievelijk 8,5 en 3,9 pct.

Tabel XIII.

Invoer van verbruiksgoederen

Bron : Nationaal Instituut voor de Statistiek. Berekeningen door de Nationale Bank van België.

	Totale waarden (miljarden franken)		Indexcijfers van de totale waarden 1961/1960
	1960	1961	
<i>Duurzame verbruiksgoederen</i>	19,6	21,2	109
waarvan :			
textielwaren	6,7	7,3	109
huishoudapparaten	3,2	3,2	99
autovoertuigen	1,8	1,9	105
moto's, rijwielen, enz.	0,3	0,3	103
<i>Niet duurzame verbruiksgoederen</i>	17,5	18,2	104
Voedingsmiddelen	13,8	14,5	105
waarvan :			
koffie, thee, specerijen	(2,6)	(2,4)	(89)
fruit en groenten	(4,1)	(4,3)	(106)
vlees, vetstoffen, vis en schaaldieren	(2,7)	(3,3)	(121)
zuivelprodukten	(1,5)	(1,4)	(95)
wijn en sterke dranken	(1,3)	(1,4)	(106)
Produkten niet-voedingsmiddelen	3,7	3,7	100
Totaal ...	37,1	39,4	106

De verschillende indexcijfers van tabel XII wijzen nochtans op een lichte stijging van het invoervolume in 1961. De toegenomen invoer van verbruiksgoederen blijkt niet alleen te moeten worden toegeschreven aan de evolutie van het binnenlandse verbruik, doch eveneens aan de uitbreiding van het internationale handelsverkeer in verwerkte produkten. Inderdaad steeg de uitvoer van dezelfde categorie produkten, vooral van de niet duurzame verbruiksgoederen, in 1961 met 12 pct.

De invoer van *textielwaren* steeg met 9,5 pct. en was voor 82 pct. herkomstig uit de E.E.G.-landen, tegen 79 pct. in 1960. Nederland alleen leverde 38 pct. van deze rubriek, gevolgd door Frankrijk en Duitsland. Terwijl het relatieve aandeel van de E.E.G.-landen in de leveringen van textielwaren aan de B.L.E.U. vermeerderde, verminderde dit van de ontwikkelingslanden, hoofdzakelijk dit van de Aziatische landen, van 4 tot 3 pct. Het zijn de leveringen van breigoed- en confectieartikelen die met 22 pct. het meest stegen. De sterkste verhoging, en wel met 47 pct., deed zich voor in de invoer uit Italië, dat aldus Duitsland overtreft.

De leveringen van *schoeisels* door het buitenland bereikten hun naoorlogs recordpeil met een stijging van 13 pct. In deze sector wordt een versneld handelsverkeer waargenomen.

Terwijl de invoer van *huishoudapparaten* het vorige jaar sterk was gestegen, bleef hij in 1961 op zijn vroeger peil. Ongetwijfeld dient de uitleg gezocht in een zekere verzadiging van de markt en in een vervanging van de invoer door de binnenlandse produktie. De aankopen van televisietoestellen, stofzuigers, wasmachines en elektrische verwarmings-toestellen gingen achteruit, terwijl die van koelkasten hun fundamentele expansie voortzetten. De binnenlandse vraag naar elektrische huishoudapparaten wordt voor 51,5 pct. door de invoer gedekt. Het aandeel van Duitsland in de leveringen aan de

B.L.E.U. belooft 34 pct., gevolgd door Nederland en Frankrijk.

De invoer van gemonteerde *autovoertuigen* blijft sedert 1959 toenemen. Voor de jongste twee jaar moet dit worden toegeschreven aan de verhoging van de contingenten en de verlaging van de invoerrechten in het raam van de E.E.G. Voor het overige dient gewezen op het lanceren in de B.L.E.U. van een wagen van Nederlands fabrikaat. In 1961 werd deze wagen veel minder gekocht, terwijl alle andere leverancierslanden hun verkopen aan de B.L.E.U. verhoogden. Duitsland bezet de eerste plaats, gevolgd door Nederland, Frankrijk, Italië en Groot-Brittannië. Alhoewel Zweden slechts een gering deel van de aankopen van de B.L.E.U. vertegenwoordigt, waren zijn leveringen van gemonteerde wagens tijdens het jaar meer dan driemaal groter.

Voor de duurzame verbruiksgoederen in hun geheel leveren de E.E.G.-landen, vooral Duitsland, 79 pct. van de invoer. Tijdens de jongste jaren ging het relatieve aandeel van de Verenigde Staten verder achteruit. Het belooft nog slechts 4,5 pct. en werd kleiner dan dit van het Verenigd-Koninkrijk.

Bij de niet duurzame verbruiksgoederen waren het de *voedingsmiddelen* die, in tegenstelling met de evolutie van het vorige jaar, het meest stegen.

Na in 1960 sterk te zijn toegenomen, daalden de aankopen van koffie, thee en specerijen in 1961 met 11 pct. door een vermindering zowel van de hoeveelheden als van de waarden per eenheid.

Tabel XIV.

Invoer van verbruiksklare voedingsmiddelen

Bron : Nationaal Instituut voor de Statistiek. Berekeningen door de Nationale Bank van België.

	Ingevoerde hoeveelheden (duizenden tonnen)		Totale waarden (miljarden franken) 1961
	1960	1961	
Koffie, thee, specerijen .	69	65	2,4
Fruit en groenten	525	492	4,3
Vlees, vetstoffen, vis en schaaldieren	142	161	3,3
Zuivelprodukten	54	43	1,4
Wijn en sterke dranken	76	80	1,4

De invoer van fruit en groenten steeg met 6 pct. onder de invloed van een prijsstijging, terwijl de hoeveelheden met 6 pct. daalden. De aankopen in het buitenland, hoofdzakelijk in Frankrijk, van wijn en sterke dranken zetten hun fundamentele vooruitgang verder. Zij stegen met 6 pct. in hoeveelheid tegen vaste prijzen. De traditionele invoer uit Nederland van eieren en zuivelprodukten vertoonde daarentegen een dalende tendens, daar de nationale productie thans groter is dan het binnenlandse verbruik. De stijging met 28 pct. van de vleesaankopen in het buitenland wordt hoofdzakelijk verklaard door de

tijdens het eerste halfjaar heersende varkenspest, die een tijdelijk beroep op de buitenlandse markten noodzakelijk maakte. De prijzen bleven vast.

De dierlijke en plantaardige produkten komen voor respectievelijk 53 en 44 pct. van de E.E.G.-landen; het saldo ligt over de rest van de wereld verspreid.

3. Uitrustingsgoederen.

De factor die kenmerkend is voor de ontwikkeling van de invoer is de stijging met 20 pct. van de leveringen van uitrustingsgoederen aan de B.L.E.U. Het vorige jaar reeds namen zij met 15 pct. toe. Deze evolutie is toe te schrijven aan de sterke vooruitgang van de investeringen en aan het feit dat de binnenlandse vraag naar uitrustingsgoederen meer en meer naar de buitenlandse produkten gaat. De positie van de Belgische nijverheid ging de laatste jaren op de binnenlandse markt achteruit : « Het dekkingspercentage van de binnenlandse vraag door de nationale productie viel van 54 pct. in 1958 op 46 pct. in 1961. In absolute cijfers betekent dit, dat voor een stijging van de binnenlandse vraag met F 10,4 miljard, de Belgische nijverheid F 2,4 miljard verschafte en de buitenlandse producenten F 8,1 miljard » (1). Deze evolutie dient eveneens in verband gebracht met het toenemende internationale handelsverkeer.

De invoer van uitrustingsgoederen, die van F 22,2 miljard steeg tot F 26,7 miljard en thans 12,6 pct. van het totaal vertegenwoordigt, is zowel toe te

Tabel XV.

Invoer van uitrustingsgoederen

Bron : Nationaal Instituut voor de Statistiek. Berekeningen door de Nationale Bank van België.

	Totale waarden (miljarden franken)		Indexcijfers van de totale waarden 1961/ 1960
	1960	1961	
Volledige machines	7,0	8,2	116
waarvan : textielmachines	1,0	1,3	122
landbouwmachines .	0,9	1,3	138
gereedschapsmachines	1,0	1,4	146
allerhande machines	4,1	4,2	102
Elektrotechnisch en elektronisch materieel	4,4	5,8	131
Krachtsmachines, pompen	1,4	1,4	96
Handelsvoertuigen en vliegtuigen .	2,3	3,0	133
Gereedschappen, stukken en toebe- horen van allerhande machines .	2,2	2,8	124
Weeg-, hef- en hijstoestellen	1,5	1,7	113
Fijne mechaniek en optische appa- raten	0,8	1,0	127
Kantoormaterieel	0,9	1,3	144
Scheepsbouw	0,8	0,7	84
Spoorweg- en trammaterieel	0,2	0,1	58
Diversen	0,7	0,7	123
Totaal ...	22,2	26,7	120

(1) Jaarverslag van Fabrimétal, 1961, blz. 29, § 4.

schrijven aan de vooruitgang van de hoeveelheden als aan de waarden per eenheid en wel met respectievelijk 20 en 4 pct. (1).

Het is de invoer van de sectoren waarin de B.L.E.U. traditioneel een tekort vertoont, die het meest steeg, d.i. met meer dan 25 pct. : de volledige machines (textiel-, landbouw- en gereedschapsmachines), het elektrotechnisch en elektronisch materieel, de handelsvoertuigen en vliegtuigen, en het kantoormaterieel. Daarentegen verlaagde de B.L.E.U. in aanzienlijke mate haar aankopen van vervoermaterieel, waarvoor zij een netto-uitvoer boekt, met name het spoorweg- en tram-materieel en de scheepsbouw.

Voor sommige rubrieken zijn de bewegingen zeer onregelmatig. De invoer van vliegtuigen, vooral herkomstig uit de Verenigde Staten, die in 1959 F 2 miljard bedroeg, steeg tot F 2,3 miljard in 1960 en tot F 3 miljard in 1961, hoofdzakelijk voor vliegtuigen herkomstig uit Frankrijk.

(1) Het kan verwondering wekken dat de gezamenlijke invoerwaarde van de uitrustingsgoederen met 20 pct. steeg, terwijl de indexcijfers van de hoeveelheden en van de waarden per eenheid respectievelijk met 20 pct. en met 4 pct. toenamen. Deze afwijking is het gevolg van een verandering in het dekkingspercentage van de steekproef die door de Bank voor de berekening van haar indexcijfers opgesteld werd. Dit percentage stijgt van 89,6 pct. in 1960 tot 92,9 pct. in 1961.

Het aandeel van de E.E.G.-landen in de leveringen van uitrustingsgoederen aan de B.L.E.U. nam regelmatig uitbreiding. Het vermeerderde van 61 pct. in 1960 tot 66 pct. in 1961, terwijl het aandeel van de Verenigde Staten van 16 tot 13 pct. verminderde. Duitsland blijft de grootste leverancier met 32 pct., gevolgd door Frankrijk, Nederland, de Verenigde Staten en het Verenigd-Koninkrijk.

IV. — UITVOER

De Belgisch-Luxemburgse uitvoer steeg van F 188,8 miljard in 1960 tot F 196,2 miljard in 1961, d.i. een verhoging met 3,9 pct.; die van het uitgevoerde volume bereikte 4 pct. Daarentegen vertonen de waarden per eenheid een neerwaartse tendentie en hun gemiddelde lag in 1961 ongeveer 1 pct. lager dan in 1960.

De volume-indexcijfers stegen in de meeste industrieën; zij daalden alleen in de ijzer- en staalnijverheid en in de petroleumindustrie. De verhoging was bijzonder groot in de ceramiek- en kleinijverheid, de leder-, de rubber- en de houtverwerkende industrie, de voedingsbedrijven en de papier- en kartonindustrie.

Tabel XVI.

Uitvoerwaarde per produktiegroep

(Miljarden franken)

Bron : Nationaal Instituut voor de Statistiek. Berekeningen door de Nationale Bank van België.

Groep	1960	1961	Pct. van het totaal 1961	Evolutie t.o.v. 1960 (pct.)
Hoogovenbedrijven	42,2	37,3	19,0	- 11,7
Metaalverwerkende bedrijven	39,9	45,2	23,0	+ 13,4
Textiel- en kledingbedrijven	28,2	30,7	15,6	+ 8,8
Scheikundige bedrijven	14,3	14,6	7,5	+ 2,7
Non-ferrometaalnijverheid	15,9	16,1	8,2	+ 0,9
Diamantnijverheid	8,3	9,6	4,9	+ 14,6
Petroleumnijverheid	5,5	5,2	2,6	- 6,5
Glas- en spiegelglasbedrijven	5,7	5,4	2,8	- 5,2
Landbouw	5,4	6,1	3,1	+ 13,2
Voedingsbedrijven	3,7	4,3	2,2	+ 17,7
Steenkoolnijverheid	2,6	2,7	1,4	+ 3,9
Papiernijverheid en grafische bedrijven	3,4	3,6	1,9	+ 6,8
Huiden- en ledernijverheid	1,8	2,3	1,1	+ 27,1
Hout- en meubelbedrijven	1,7	2,2	1,1	+ 27,2
Rubbernijverheid	1,0	1,2	0,6	+ 11,4
Cementfabrieken	0,8	0,8	0,4	+ 7,8
Bedrijven van bouwmaterialen op basis van cement en van gips	1,0	1,0	0,5	+ 5,6
Steengroeven	1,1	1,2	0,6	+ 11,4
Ceramieknijverheid en steenbakkerijen	0,5	0,7	0,3	+ 38,6
Tabaksnijverheid	0,4	0,5	0,3	+ 27,0
Diversen	5,4	5,5	2,8	+ 2,6
Totaal ...	188,8	196,2	100,0	+ 3,9

De indexcijfers van de waarden per eenheid vertoonden uiteenlopende tendenties. Zij daalden in de bedrijven van de onedele metalen, de steenkolen, de rubber, het papier en het karton. Daarentegen stegen zij in de bedrijven van de bouwmaterialen, de tabak en de metaalverwerking.

Uit de rangschikking van de industrieën volgens de waarde van de uitvoer blijkt dat dit jaar de eerste plaats niet meer toekomt aan de ijzer- en staalnijverheid, doch aan de metaalverwerkende bedrijven die op sommige buitenlandse markten een stijgende vraag registreerden. Wegens de « investe-

ringsboom » en de spreiding van de inkomens van de hoogconjunctuur in West-Europa werden de uitrustings- en de duurzame verbruiksgoederen het meest door de stijging van de buitenlandse vraag begunstigd. De verzendingen van machines, autovoertuigen, rijwielen en vliegtuigen evenals van de elektrische apparatuur die o.m. de elektrische huishoudapparaten, de radio- en televisietoestellen omvat, stegen respectievelijk met 28, 17 en 16,8 pct. De buitenlandse vraag in de sectoren van het spoorwegmaterieel en de scheepsbouw, waarvan de bedrijvigheid in 1960 zeer gering was, kende eveneens een licht herstel.

Daarentegen nam de uitvoer van produkten van eerste verwerking in 1961 nog nauwelijks toe; de draadtrekkerij, de metaaltrekkerij en de koudwalserij boekten zelfs een lichte achteruitgang, te wijten aan een geringe volumevermindering en aan de afbrokkeling van de prijzen op de buitenlandse markten. De wapenleveringen daalden met 22,6 pct. in waarde, daar de uitvoering van een belangrijke bestelling van militair materieel bestemd voor Duitsland een einde nam.

De tendenties die de vorige jaren in de geografische oriëntering van de uitvoer van de metaalverwerkende nijverheid tot uiting kwamen, werden in

aan, zodat het aandeel van de E.E.G. in de gezamenlijke uitvoer opnieuw toenam; het steeg van 43 pct. in 1959 tot 51 pct. in 1960 en tot 53 pct. in 1961. Daarentegen namen de verkopen aan het dollargebied slechts weinig toe en de belangrijkheid van deze markt in de gezamenlijke leveringen aan het buitenland viel van 13 op 12 pct. De ontwikkelingslanden van Afrika, Azië en Latijns-Amerika verminderten hun aankopen met ongeveer 10 pct., behalve Kongo, waarnaar de uitvoer enigszins toenam.

De ijzer- en staalnijverheid neemt onder de industrieën die voor de uitvoer werken de tweede plaats in. De uitvoer van deze nijverheidstak viel van F 42,2 miljard in 1960 op F 37,3 miljard in 1961. Deze daling met 12 pct. is toe te schrijven aan een inkrimping van het volume met 8 pct. en van de waarden per eenheid met 4 pct.

De teruggang van de leveringen van ijzer- en staalprodukten aan het buitenland kan voor het eerste kwartaal verklaard worden door de stakingen van de maanden december 1960 en januari 1961. Tijdens dit kwartaal bleven de verzendingen 22,5 pct. beneden het cijfer van de overeenstemmende periode van 1960. Van het tweede kwartaal af onderging de ijzer- en staalnijverheid de invloed van de verzwakking van de internationale staalmarkten. De achteruitgang van de vraag en de veruiming van het aanbod door de stijging van het produktievermogen in de wereld hebben de concurrentie op de uitvoermarkten aangewakkerd. De noteringen van de ijzer- en staalprodukten vertoonden dan ook een neerwaartse tendentie. In oktober brachten de Belgische bedrijven hun prijstarieven van toepassing binnen de E.G.K.S. op het peil van die van de Franse bedrijven. Deze maatregel betekent een gemiddelde prijsdaling met 5 tot 10 pct.

De achteruitgang van de vraag naar ijzer- en staalprodukten is te wijten aan enkele traditionele cliënten, met name de Duitse Bondsrepubliek, het Verenigd-Koninkrijk en de landen van het Communistische blok.

Daarentegen kenden de verzendingen naar de Verenigde Staten en Canada, die in 1960 sterk terugliepen, in 1961 een herleving: zij stiegen van F 3,8 miljard tot F 4,1 miljard en vertegenwoordigen 11 pct. van de gezamenlijke uitvoer van deze sector tegen 9 pct. in 1960. Over het geheel nochtans daalde het aandeel van de derde landen in de verzendingen van Belgisch-Luxemburgse ijzer- en staalprodukten, terwijl dit van de E.G.K.S.-landen nog toenam van 41 pct. in 1959 tot 46 pct. in 1960 en tot 47 pct. in 1961.

De waarde van de uitvoer van non-ferrometalen nam in 1961 nauwelijks toe. De stijging van het indexcijfer van het uitgevoerde volume, 6 pct. vergeleken met 1960, werd gecompenseerd door de daling van de waarden per eenheid, die gemiddeld 5 pct. bedraagt. De markten van de voornaamste

Tabel XVII.

Uitvoer door de metaalverwerkende bedrijven

Bron: Nationaal Instituut voor de Statistiek. Berekeningen door de Nationale Bank van België.

	Totale waarden (miljarden franken)		Indexcijfers van het volume 1961/1960	Indexcijfers van de waarde per eenheid 1961/1960
	1960	1961		
Algemeen totaal	39,9	45,3	108	102
waarvan:				
Auto's, rijwielen, vliegtuigbouw	7,6	8,9	108	103
Draadtrekkerij, metaaltrekkerij, koudwalserij	6,3	6,2	99	99
Elektrotechnische constructies	6,3	7,3	115	102
Nijverheidsmachines	5,6	7,2	125	104
Scheepsbouw	2,0	2,8	102	79
Wapens en munitie	3,1	2,4	68	114
Rollend materieel voor spoorwegen	0,8	0,9	120	104
Buizen in staal, gesoldeerd of getrokken	1,6	1,6	98	100
Bruggen, gebinten, ketels en stoomketels	0,6	1,0	155	104

1961 duidelijker. Nederland kocht voor 25 pct. meer en zijn relatief aandeel belooft 33 pct. tegen 29 pct. in 1960. De verkopen aan Duitsland bleven op hetzelfde peil: de daling met F 1,1 miljard van de leveringen van militair materieel werd gecompenseerd door een stijging van de verkopen van autovoertuigen, machines en andere produkten van de metaalverwerkende nijverheid. Frankrijk kocht meer

Tabel XVIII.

Uitvoer door de hoogovenbedrijven

Bron : Nationaal Instituut voor de Statistiek. Berekeningen door de Nationale Bank van België.

	Uitgevoerde hoeveelheden (duizenden tonnen)		Totale waarden (miljarden franken) 1961	Indexcijfers van het volume 1961/1960	Indexcijfers van de waarde per eenheid 1961/1960
	1960	1961			
Algemeen totaal	7.187	6.591	37,3	92	96
waarvan :					
Warm gewalste staven en profielen	3.088	3.020	15,7	98	97
Universaalplaten en platen zonder bekleding	1.493	1.247	8,8	85	92
IJzer- en staalplaten met bekleding	323	330	3,2	102	94
Staven, blooms, billetes en largets	1.249	1.028	4,4	82	96
Warm gewalst bandijzer en -staal en bandijzer en -staal voor blik	498	508	2,7	102	99
Enkel warm geperste walsdraad	333	274	1,4	82	90

non-ferrometalen vertoonden inderdaad in 1961 doorgaans een gedrukte stemming, behalve de tinmarkt.

De verzendingen van koper, die iets meer dan de helft van de uitvoer van de non-ferrometalen vertegenwoordigen, namen in waarde met 6 pct. en in hoeveelheid met 12 pct. toe. De notering van het elektrolytisch koper op de Londense markt steeg van januari tot mei ten gevolge van een inkrimping van het aanbod en een herleving van de vraag. Van juni af kwam er een ommekeer en voor het gehele jaar lag het gemiddelde van de noteringen 7 pct. lager dan dit van 1960.

De stijging van de koperuitvoer heeft vooral betrekking op de E.E.G.-landen, die thans 76 pct. van de gezamenlijke verkoop van koper aan het buitenland opnemen, tegen 70 pct. in 1960. Het is de vraag vanwege Duitsland die het meest toenam, doch Frankrijk blijft met 30 pct. van de totale verkoop het voornaamste afzetgebied; Duitsland komt op de tweede plaats met ongeveer 25 pct.

De zinkleveringen aan het buitenland daalden met 7 pct. van het ene jaar tot het andere. De stijging van de uitgevoerde hoeveelheden, voornamelijk van halffabrikaten, werd meer dan gecompens-

Tabel XIX.

Uitvoer door de non-ferrometaalnijverheid

Bron : Nationaal Instituut voor de Statistiek. Berekeningen door de Nationale Bank van België.

	Uitgevoerde hoeveelheden (duizenden tonnen)		Totale waarden (miljarden franken) 1961	Indexcijfers van het volume 1961/1960	Indexcijfers van de waarde per eenheid 1961/1960
	1960	1961			
Algemeen totaal	578	630	16,1	106	95
waarvan :					
a) <i>Ruwe metalen :</i>					
Koper	172	198	6,3	115	93
Zink	144	146	1,7	102	89
Lood	53	57	0,5	107	92
Tin	8	5	0,5	56	106
b) <i>Halffabrikaten van :</i>					
Koper	60	62	2,3	103	100
Zink	15	17	0,3	112	98
Aluminium	44	52	1,8	119	97

seerd door de daling van de waarden per eenheid, die de achteruitgang van de noteringen op de wereldmarkten weerspiegelt. De loodnoteringen kenden een gelijkaardig verloop; in november 1961 waren zij tot op het laagste peil gevallen sedert vijftien jaar. De daling van de waarde per eenheid werd evenwel gecompenseerd door een volumestijging die zich voor de eerste maal sedert verscheidene jaren voordeed. De waarde van de looduitvoer bleef dan ook van het ene jaar tot het andere ongewijzigd.

De uitvoer van halffabrikaten in aluminium zette zijn structurele ontwikkeling voort. Hij gaat voor twee derden naar de Europese landen en hoofdzakelijk naar Nederland, Duitsland, het Verenigd-Koninkrijk en de Scandinavische landen. De Verenigde Staten en Canada nemen iets minder dan een derde af. België werd in de laatste jaren een belangrijke aluminiumverwerker en de grootste Europese uitvoerder van aluminiumhalffabrikaten.

De geografische oriëntering van de gezamenlijke

uitvoer van non-ferrometalen was in 1961 gekenmerkt door een nieuwe verhoging van het aandeel van de E.E.G., dat van 60,8 pct. in 1960 steeg tot 63 pct. in 1961 onder de invloed van grotere aankopen van Duitsland, Frankrijk en Nederland. De Verenigde Staten en Canada komen op de tweede plaats met 9,4 pct. in 1961 tegenover 8,8 pct. in 1960. Voor de andere gebieden stelt men een algemene achteruitgang vast zowel in absolute als in relatieve waarde.

De uitvoer van de *textiel- en kledingbedrijven* boekte in 1961 een nieuwe vooruitgang. De waarde nam met 9 pct. toe tegen ca. 15 pct. in 1960, als gevolg van een stijging met 7 pct. van het volume

en met 1 pct. van de waarde per eenheid. De vooruitgang was het grootst voor de produkten in synthetische vezels en kunstvezels, voor de breigoed-artikelen evenals voor de kleding. De leveringen van tapijten aan het buitenland wijzen daarentegen op een lichte teruggang.

Tijdens de jongste jaren veranderde de structuur van de uitvoer volgens de graad van afwerking van de textielwaren ten voordele van de afgewerkte produkten en ten nadele van de grondstoffen. Vergeleken met 1957 is het aandeel van de weefsels in de gezamenlijke textielverzendingen van 41,7 pct. tot 44,9 pct. gestegen. Terzelfder tijd hebben de breigoed- en de kledingbedrijven hun aandeel van 8,5 op 11,2 pct. gebracht. De belangrijkheid van de

Tabel XX.

Uitvoer door de textiel- en kledingbedrijven

Bron : Nationaal Instituut voor de Statistiek. Berekeningen door de Nationale Bank van België.

	Uitgevoerde hoeveelheden (duizenden tonnen)		Totale waarden (miljarden franken) 1961	Indexcijfers van het volume 1961/1960	Indexcijfers van de waarde per eenheid 1961/1960
	1960	1961			
Algemeen totaal	423,9	457,7	30,7	107	101
<i>Grondstoffen</i>	160,5	189,0	6,8	116	95
waarvan : wol en haar	44,6	50,7	4,3	112	95
vlas	78,2	98,3	1,8	120	93
synthetische vezels en kunst- vezels	8,5	10,1	0,4	160	96
<i>Garens</i>	77,4	75,2	6,7	100	101
waarvan : wol- en haargarens	18,4	19,0	3,3	101	95
katoengarens	20,8	20,5	1,4	97	104
garens van kunstvezels en van synthetische vezels	10,5	9,8	1,1	100	105
vlas-, hennep- en rameh- garens	6,1	7,2	0,3	116	97
<i>Weefsels van het standaardtype</i>	65,9	65,0	8,4	106	105
waarvan : katoenen weefsels	27,4	26,6	3,0	99	105
weefsels van wol en haar ...	11,2	12,5	2,7	112	100
weefsels van synthetische vezels en kunstvezels ...	9,4	11,4	1,8	124	113
weefsels van vlas, hennep en rameh	5,2	5,0	0,5	99	97
juteweefsels	12,6	9,4	0,3	74	119
<i>Tapijten, tapijtwerk</i>	35,1	31,7	2,7	96	101
<i>Breigoed</i>	3,4	4,0	1,8	116	103
<i>Kleding</i>	4,6	5,2	1,7	114	109
<i>Dekens</i>	3,5	3,3	0,3	75	108

garens bleef stabiel op 21,7 pct. Daarentegen vertegenwoordigt de uitvoer van grondstoffen en van afval nog slechts 22,2 pct. tegen 28,1 pct. in 1957.

In de wolnijverheid had de buitenlandse vraag hoofdzakelijk betrekking op de weefsels en de grondstoffen. Daarentegen namen de verkopen aan het buitenland van wolgarens enigszins in waarde af ten gevolge van de daling van de noteringen op de wereldmarkt. De leveringen van wollen tapijten namen nog uitbreiding dank zij grotere afzetgebieden in Duitsland, Nederland en Zwitserland, hetgeen de inkrimping van de verkopen in de Verenigde Staten, die het voornaamste afzetgebied blijven, meer dan

compenseerde. Nochtans laat een eventuele verhoging van de Amerikaanse douanerechten een ernstige onzekerheid bestaan in verband met de ontwikkelingsvooruitzichten van de Belgische tapijtnijverheid. De uitvoer van wollen dekens kende een gunstige ontwikkeling.

De katoenindustrie handhaafde haar verkopen aan het buitenland op het peil van het jaar 1960, doch had met een levendige concurrentie af te rekenen op de Nederlandse en Duitse markten die haar voornaamste afzetgebieden voor garens en weefsels zijn. De uitvoer van katoenen tapijten kende een merkelijke daling ten gevolge van de inkrimping van de

verkopen aan Australië en het Verenigd-Koninkrijk, wat niet kon gecompenseerd worden door de grotere verkopen aan de E.E.G.-partners. De leveringen aan het buitenland van katoenen dekens ondervinden nog steeds het verlies van de Kongolese markt die de voornaamste afnemer was.

De uitvoer van synthetische vezels en kunstvezels evenals van artikelen in deze stoffen zette zijn fundamentele expansie voort. Hij steeg met 26 pct. in waarde wegens een verhoging zowel van de volumes als van de waarden per eenheid. De verhoging is het grootst voor de vezels en de weefsels. De E.E.G.-landen namen 61 pct. van de gezamenlijke verkopen aan het buitenland voor hun rekening tegen 53 pct. in 1960. Het Verenigd-Koninkrijk werd een belangrijk afzetgebied voor de vezels en de garens.

De vlas- en hennepnijverheid kon in 1961 haar uitvoer nog verhogen. De verzendingen van garens, waarvan Nederland de voornaamste afnemer is, stegen met 19 pct.; deze van weefsels, na in het eerste halfjaar te zijn gedaald, namen tijdens het tweede halfjaar opnieuw toe onder de invloed van de conjunctuurherleving in de Verenigde Staten die de voornaamste cliënt blijven. Aldus kon opnieuw het peil van 1960 worden bereikt, alhoewel de Belgische uitvoerders af te rekenen hadden met een levendige concurrentie vanwege de Poolse vlaswevers aan wie de Verenigde Staten voortaan de clause van de meest begunstigde natie verleenden.

In de jutelijverheid werd het jaar 1961 gekenmerkt door een sterke prijsstijging van de vezels ten gevolge van een slechte oogst in Pakistan, die de voornaamste leverancier is van ruwe jute. De stijging had haar weerslag op de prijzen van de afgewerkte produkten en deed de vraag aanzienlijk dalen. De uitvoerwaarden van juteweefsels en -tapijten daalden dan ook respectievelijk met 11 en 31 pct.

De breigoed- en de kledingbedrijven verhoogden hun verkopen aan het buitenland in aanzienlijke mate. De vooruitgang bedraagt respectievelijk 19 en 26 pct. en is zowel te danken aan een stijging van de hoeveelheden als aan een gunstige ontwikkeling van de waarden per eenheid. Zij heeft uitsluitend betrekking op de markten van de E.E.G., die 80 pct. van de totale uitvoer afnemen.

De geografische spreiding van de uitvoer van de gezamenlijke textielprodukten vertoont dezelfde kenmerken als die welke voor de non-ferrometalen opgetekend werden. Het aandeel van de E.E.G.-landen steeg in 1961 van 58,1 pct. tot 62,6 pct., terwijl dit van de andere landen zowel in absolute als in relatieve waarde achteruitging. Het sterlinggebied komt op de tweede plaats met 12,3 pct., gevolgd door de Verenigde Staten met 7,3 pct.

De chemische bedrijven voerden slechts 2,7 pct. meer uit. Dit kan verklaard worden door een nieuwe

vermindering zowel in hoeveelheid als in waarde van de verzendingen naar het buitenland van kunstmeststoffen, die nauwelijks werd gecompenseerd door een vermeerdering van de verkopen van produkten van de organische scheikunde, van fotografische en cinematografische benodigdheden. Over het algemeen ging de ontwikkeling van de uitvoer onder een scherpere concurrentie verder, wat tot uiting komt in de daling van de waarden per eenheid van talrijke produkten.

De geografische spreiding van de uitvoer van chemische produkten wordt gekenmerkt door een stijging van de verkopen aan de E.E.G.-landen, waarvan het aandeel in het totaal steeg van 31 pct. in 1959 tot 38 pct. in 1960 en tot 40 pct. in 1961. De toename van 1961 is toe te schrijven aan grotere aankopen van mest- en springstoffen door Frankrijk en, in mindere mate, wat laatstgenoemde produkten betreft, door Nederland, dat veruit de voornaamste cliënt blijft met 17 pct. van het totaal. Daarentegen gingen de leveringen aan de Verenigde Staten, Ca-

Tabel XXI.

Uitvoer door de chemische bedrijven

Bron : Nationaal Instituut voor de Statistiek. Berekeningen door de Nationale Bank van België.

	Totale waarden (miljarden franken)		Index- cijfers van het volume 1961/ 1960	Index- cijfers van de waarde per eenheid 1961/ 1960
	1960	1961		
Algemeen totaal	14,3	14,6	107	100
waarvan :				
Kunstmeststoffen	4,0	3,8	97	98
Fotografische en cinemato- grafische benodigdheden .	2,4	2,9	121	102
Anorganische chemische pro- dukten	2,1	2,1	98	100
Farmaceutische produkten .	0,8	0,9	126	130
Organische chemische pro- dukten	1,0	1,3	143	93
Synthetische plasticstoffen	1,0	1,0	95	97
Verf- en looistoffen	0,4	0,4	97	104

nada, Kongo en Japan achteruit, terwijl de verkopen van meststoffen en van fotografische produkten aan Latijns-Amérika en vooral aan het sterlinggebied opnieuw toenamen.

De Belgisch-Luxemburgse verkopen van rubber overschrijden in hun geheel met 11 pct. het peil van het voorgaande jaar, dank zij de aanmerkelijke stijging van de aankopen van al de E.E.G.-landen. De andere landen verminderden hun aankopen.

De uitvoerwaarde van de diamanten steeg met 15 pct. in vergelijking met 1960. De grootste vooruitgang werd geboekt op de markten van de E.E.G.-landen en van Zwitserland. Vermeerderden de ver-

kopen met bestemming naar de Verenigde Staten, die de voornaamste cliënt blijven, dan ging het conjunctuurherstel in dit land niet gepaard met een sterke vraag naar Belgische diamanten in tegenstelling met wat tijdens de vorige conjunctuurherlevingen gebeurde. Dit wordt verklaard door de levendige concurrentie van het Israëliische diamant op de Amerikaanse markt.

De *petroleumnijverheid* diende eveneens het hoofd te bieden aan een scherpe concurrentie op haar traditionele buitenlandse markten. Zulks leidde tot een inkrimping van de uitgevoerde hoeveelheden, vooral van de leveringen aan Zwitserland en Duitsland.

De afzet in het buitenland van de *steenkoolnijverheid* nam nog in hoeveelheid toe, terwijl de waarde per eenheid opnieuw terugging. De verzendingen

naar de E.G.K.S.-landen, behalve naar Italië, zijn steeds aan contingentering onderworpen. De uitvoer naar dit land nam trouwens toe en compenseerde aldus de daling die zich op de Franse markt voordeed. Buiten de E.G.K.S. stegen vooral de leveringen aan Zwitserland.

In de *glas- en spiegelglasbedrijven* daalde de uitvoer met 5,2 pct. in waarde, doch de evolutie verschilde volgens de produkten. Terwijl zich in de sector van het vlakglas een achteruitgang voordeed, stegen de verkopen van flessen en geslepen glas. Het aandeel van de E.E.G.-landen in de gezamenlijke leveringen aan het buitenland verhoogde van 32 pct. in 1960 tot 35 pct. in 1961. Dit van de Verenigde Staten daarentegen viel op 21 pct. terug door een vermindering met 22 pct. van het aangekochte volume, terwijl de prijzen een enigszins

Tabel XXII.

Uitvoer door de steenkoolindustrie, de petroleumraffinaderijen, de glas- en spiegelglasbedrijven, de cementfabrieken, de steengroeven, de hout- en meubelbedrijven en de ceramiëknijverheid

Bron : Nationaal Instituut voor de Statistiek. Berekeningen door de Nationale Bank van België.

	Uitgevoerde hoeveelheden (duizenden tonnen)		Totale waarden (miljarden franken) 1961	Indexcijfers van het volume 1961/1960	Indexcijfers van de waarde per eenheid 1961/1960
	1960	1961			
<i>Steenkoolindustrie</i>	3.166	3.560	2,7	110	94
<i>Petroleumraffinaderijen</i>	3.389	3.202	5,2	94	100
<i>Glas- en spiegelglasbedrijven</i>	522	469	5,4	101	102
waarvan : onbewerkt vensterglas	293	238	2,0	81	104
gepolijst spiegelglas	81	69	1,2	132	102
flessen, flesjes, mandflessen ...	50	60	0,4	125	101
<i>Cementfabrieken</i>	1.325	1.404	0,9	103	105
<i>Bouwmaterialen op basis van cement en van gips</i>	264	282	1,0	104	102
<i>Steengroeven</i>	4.943	5.773	1,2	112	97
<i>Hout- en meubelbedrijven</i> ...	429	521	2,2	127	101
<i>Ceramiëknijverheid en steenbakkerijen</i>	212	396	0,7	133	103

stijgende tendentie vertonen. De afzetgebieden in de ontwikkelingslanden werden eveneens kleiner.

Het jaar 1961 was gekenmerkt door een « boom » in de *bouwnijverheid*, niet enkel in België doch ook in Duitsland en Nederland. Bijgevolg zagen de meeste bedrijven die bouwmaterialen produceren, hun uitvoer aanzienlijk stijgen. Dit was inzonderheid het geval voor de ceramië- en de kleinijverheid, de steengroeven en de cementfabrieken.

De *hout- en meubelbedrijven* deden een grote inspanning om tot de E.E.G.-markten door te dringen. De waarde van de uitvoer steeg van het ene jaar tot het andere met 27 pct. voor deze bedrijven in hun geheel en met 77 pct. voor het meubelbedrijf.

De aankopen van Frankrijk zijn meer dan verdubbeld en het aandeel van de E.E.G. in het totaal steeg van 76 tot 83 pct. in 1961.

De uitvoer van de *papiërnijverheid en de grafische bedrijven* volgde dezelfde evolutie : hij steeg met 7 pct. in waarde, ondanks de prijsdaling van de drukwerken en een aanmerkelijke vermindering van de leveringen van dagbladpapier. De stijging is te danken aan de aanhoudende verruiming van de afzetgebieden in Nederland en vooral in Frankrijk, waarvan de aankopen in 1961 F 1 miljard overschreden.

Dezelfde ontwikkelingstendentie van de uitvoer naar de E.E.G.-landen komt in de *ledernijverheid*

tot uiting. De verkopen aan het buitenland stegen met 27 pct. in waarde en gaan voor 68 pct. naar de E.E.G.-landen.

De *landbouw* werd eveneens begunstigd door een verruiming van zijn afzetgebieden bij de E.E.G.-landen. De uitvoer steeg met 13 pct. in waarde, maar vertoont verschillende tendenties naargelang de produkten. Terwijl de verkopen van levendige dieren en graangewassen achteruitgingen, maakten deze van vlees, zuivelprodukten, eieren, aardappelen en groenten een aanzienlijke vooruitgang. De verkopen aan Frankrijk en Duitsland stegen, maar Nederland en Italië verminderden hun aankopen van Belgische landbouwprodukten. In zijn geheel vertegenwoordigt de uitvoer naar de E.E.G.-landen evenwel 72 pct. van het totaal, zoals in 1960.

De *tabaksnijverheid* zet haar fundamentele vooruitgang voort. De verkopen aan het buitenland stegen aanzienlijk ten gevolge van een verruiming met 30 pct. van het Nederlandse afzetgebied, dat meer dan de vier vijfden van de gezamenlijke uitvoer afneemt.

In de *voedingsbedrijven* steeg de uitvoer met 18 pct. in waarde ten gevolge van de inspanning om door te dringen op de E.E.G.-markten, die 62 pct. van de totale verkoop aan het buitenland afnemen tegen 55 pct. in 1960. Nederland verdubbelde bijna zijn aankopen en werd de voornaamste cliënt, terwijl Duitsland op de tweede plaats komt. De vooruitgang is het grootst voor de produkten van brouwerijen, koekjes- en chocoladefabrieken evenals voor de groenten- en fruitconserven.

Tabel XXIII.

Uitvoer door de diamantnijverheid, voedingsbedrijven, landbouw, papier- en grafische nijverheid, ledernijverheid, rubbernijverheid en tabaksnijverheid

Dron : Nationaal Instituut voor de Statistiek. Berekeningen door de Nationale Bank van België.

	Totale waarden (miljarden franken)		Indexcijfers van het volume 1961/1960	Indexcijfers van de waarde per eenheid 1961/1960
	1960	1961		
<i>Diamantnijverheid</i>	8,3	9,6	—	—
<i>Voedingsbedrijven</i>	3,7	4,3	118	100
waarvan : meel	0,5	0,6	118	96
vetstoffen	0,5	0,4	74	105
suiker en suikerwaren	0,8	0,9	111	96
vlees- en visprodukten	0,1	0,1	98	102
meel- of zetmeelprodukten	0,3	0,5	150	101
<i>Landbouw</i>	5,4	6,1	110	102
waarvan : vlees	0,6	0,6	104	110
tuinbouw	0,6	0,6	108	99
groenteteelt	0,9	1,2	127	100
granen	0,3	0,2	63	97
<i>Papier- en grafische nijverheid</i>	3,4	3,6	105	98
waarvan : drukwerk	1,2	1,3	115	94
voorwerpen vervaardigd van papierstof, papier of karton	0,4	0,5	88	102
ander papier of karton	1,3	1,5	121	100
<i>Ledernijverheid</i>	1,8	2,3	129	100
waarvan : leder	0,5	0,6	122	101
pelterijen	0,1	0,2	115	113
schoenen	0,5	0,6	131	96
<i>Rubbernijverheid</i>	1,0	1,2	119	95
<i>Tabaksnijverheid</i>	0,4	0,6	121	105

**V. — ONTWIKKELING VAN HET HANDELS-
VERKEER PER GEOGRAFISCH GEBIED**

De fundamentele tendentie tot intensivering van het handelsverkeer van de B.L.E.U. met de gezamenlijke industrielanden, waaronder hoofd-

zakelijk de E.E.G.-landen, hield in 1961 aan, terwijl het handelsverkeer met de landen van het Communistische blok en de ontwikkelingslanden merkkelijk vertraagde. De handelsbetrekkingen onder de E.E.G.-landen hebben zich trouwens sneller ontwikkeld dan de wereldhandel, en wel met 15,7 pct. tegen 4,3 pct.

Tabel XXIV. **Indeling van de uitvoer van de B.L.E.U. per produktengroep en per gebied**

(Volgens de typeclassificatie van de internationale handel — miljarden franken)

Bron : Nationaal Instituut voor de Statistiek. Berekeningen door de Nationale Bank van België.

	Jaar	Totaal	Voedings- middelen	Grond- stoffen	Brand- stoffen	Chemische produkten	Half- fabrikaten en afgewerkte produkten waarin de grondstof overweegt	Machines en vervoer- materieel	Afge- werkte verbruiks- goederen	Diversen
		Secties 0 tot 9	Secties 0 + 1	Sectie 2	Sectie 3	Sectie 5	Sectie 6	Sectie 7	Sectie 8	Secties 4 + 9
<i>Industrielanden</i> ¹	1960	147,0	6,8	11,7	7,1	8,8	84,3	18,0	8,2	2,1
	1961	157,2	8,0	13,3	6,7	8,5	83,4	23,5	10,3	3,5
waarvan : Europese Economi- sche Gemeenschap	1960	95,4	5,6	8,3	4,8	4,4	51,9	13,4	5,8	1,2
	1961	104,5	6,6	9,2	4,5	4,6	52,4	17,5	7,5	2,2
Verenigde Staten en Canada	1960	20,0	0,2	0,9	—	1,3	15,7	0,8	0,9	0,2
	1961	20,3	0,2	1,3	—	1,0	15,2	1,0	1,1	0,5
Verenigd-Koninkrijk	1960	10,5	0,5	1,3	0,2	0,8	4,9	1,7	0,9	0,2
	1961	10,3	0,7	1,5	0,2	0,7	4,2	1,9	1,0	0,1
<i>Landen van het Communistische blok</i> ²	1960	7,5	0,1	0,9	—	0,8	4,7	0,8	0,1	0,1
	1961	5,8	0,2	1,3	—	0,3	2,6	1,2	0,1	0,1
<i>Ontwikkelingslanden</i>	1960	34,3	1,3	0,7	1,0	3,1	20,9	5,5	0,9	0,9
	1961	33,2	1,2	0,6	1,2	3,6	18,6	5,0	1,1	1,9
waarvan : Kongo en Ruanda- Urundi	1960	3,1	0,3	0,1	—	0,2	1,2	1,0	0,3	—
	1961	2,3	0,3	0,1	—	0,2	0,8	0,5	0,3	0,1
<i>Algemeen totaal</i>	1960	188,8	8,2	13,3	8,1	12,7	109,9	24,3	9,2	3,1
	1961	196,2	9,4	15,2	7,9	12,4	104,6	29,7	11,5	5,5

¹ E.E.G.-landen, Scandinavische landen (incl. Finland), Verenigd-Koninkrijk, Ierland, Verenigde Staten, Canada, Zwitserland, Oostenrijk en Japan.

² Landen van het Sovjetblok (incl. Joegoslavië), China, Noord-Vietnam en Noord-Korea.

Tabel XXV. **Indeling van de invoer van de B.L.E.U. per produktengroep en per gebied**

(Volgens de typeclassificatie van de internationale handel — miljarden franken)

Bron : Nationaal Instituut voor de Statistiek. Berekeningen door de Nationale Bank van België.

	Jaar	Totaal	Voedings- middelen	Grond- stoffen	Brand- stoffen	Chemische produkten	Half- fabrikaten en afgewerkte produkten waarin de grondstof overweegt	Machines en vervoer- materieel	Afge- werkte verbruiks- goederen	Diversen
		Secties 0 tot 9	Secties 0 + 1	Sectie 2	Sectie 3	Sectie 5	Sectie 6	Sectie 7	Sectie 8	Secties 4 + 9
<i>Industrielanden</i> ¹	1960	146,8	15,7	21,5	11,6	12,2	34,9	39,4	10,4	1,1
	1961	160,5	16,4	23,4	12,0	12,7	37,5	45,6	11,6	1,3
waarvan : Europese Economi- sche Gemeenschap	1960	94,7	9,2	10,6	10,1	8,1	21,7	26,3	8,2	0,5
	1961	106,7	9,8	11,4	10,6	9,0	24,5	31,5	9,1	0,8
Verenigde Staten en Canada	1960	21,9	4,9	4,1	1,2	2,0	2,7	6,1	0,7	0,2
	1961	21,4	4,7	4,2	1,1	1,9	2,5	6,0	0,8	0,2
Verenigd-Koninkrijk	1960	14,6	0,7	1,5	0,3	1,0	6,4	4,2	0,5	—
	1961	15,9	0,7	2,3	0,3	1,0	6,5	4,6	0,5	—
<i>Landen van het Communistische blok</i> ²	1960	4,6	1,1	1,2	0,3	0,3	0,8	0,4	0,3	0,2
	1961	4,8	1,4	1,3	0,2	0,3	0,8	0,3	0,4	0,1
<i>Ontwikkelingslanden</i>	1960	46,5	8,5	16,4	7,9	0,3	12,2	0,3	0,1	0,8
	1961	45,7	7,6	16,5	8,3	0,2	12,2	0,4	—	0,5
waarvan : Kongo en Ruanda- Urundi	1960	13,3	0,6	4,0	—	—	8,0	0,2	—	0,5
	1961	11,5	0,3	2,7	—	—	8,0	0,2	—	0,3
<i>Algemeen totaal</i>	1960	197,9	25,3	39,1	19,8	12,8	47,9	40,1	10,8	2,1
	1961	211,0	25,4	41,2	20,5	13,2	50,5	46,3	12,0	1,9

¹ E.E.G.-landen, Scandinavische landen (incl. Finland), Verenigd-Koninkrijk, Ierland, Verenigde Staten, Canada, Zwitserland, Oostenrijk en Japan.

² Landen van het Sovjetblok (incl. Joegoslavië), China, Noord-Vietnam en Noord-Korea.

Tabel XXVI.

Wereldhandel

Bron : *International Financial Statistics.*

	1959	1960	1961	Groeipercentage van 1960 tot 1961
	(Miljarden U.S.-dollars)			
Wereldhandel	208,5	232,6	242,5	4,3
Handelsverkeer van de ontwikkelde gebieden ¹ ..	155,2	175,2	184,1	5,1
Handelsverkeer van de E.E.G.-landen	49,6	59,3	64,5	8,8
binnen het gebied ²	16,3	20,4	23,6	15,7
met derde landen ²	33,2	38,9	40,9	5,1

¹ West-Europa, Verenigde Staten, Canada, Japan, Australië, Nieuw-Zeeland en Zuid-Afrika.

² Bron : *Statistiques générales de l'Organisation de Coopération et de Développement Economiques.*

1. Handelsverkeer met de industrielanden.

Het handelsverkeer van de B.L.E.U. met de overige industrielanden nam in 1961 toe, doch op ongelijke wijze naargelang de economische gebieden. Terwijl de vooruitgang in de handel met de partnerlanden van de E.E.G. zeer opvallend is, maakte de handel met de Verenigde Staten en Canada, evenals met het Verenigd-Koninkrijk, weinig vorderingen.

a) *Handelsverkeer met de E.E.G.-landen.*

Het handelsverkeer van de B.L.E.U. met de partnerlanden van de E.E.G. steeg van het ene jaar tot het andere van F 190,1 miljard tot F 211,3 miljard, d.i. een verhoging met 11,2 pct. De invoer ging met 12,8 pct. omhoog en de uitvoer met 9,5 pct. De handelsbalans die in 1960 uitzonderlijk een overschot van F 700 miljoen vertoonde, onderging in 1961 een ommekeer ten nadele van de B.L.E.U. en liet een tekort van F 2,3 miljard.

komstig uit de E.E.G.-landen stegen met 29 pct. en omvatten hoofdzakelijk elektrotechnisch en elektronisch materieel, machines en vliegtuigen. De Belgisch-Luxemburgse invoer van produktiegoederen uit deze landen steeg met 11 pct. De verhoging heeft betrekking op al de bedrijven, behalve de diamantnijverheid. De vooruitgang was kleiner voor de verbruiksgoederen : 9 pct. van 1960 tot 1961.

Het relatieve aandeel van de partnerlanden van de Gemeenschap in de Belgisch-Luxemburgse invoer steeg van 41 tot 43,8 pct. voor de produktiegoederen, van 61,3 tot 65,5 pct. voor de uitrustingsgoederen en van 64,1 tot 65,7 pct. voor de verbruiksgoederen. Voor de gezamenlijke goederensector bedroeg de Belgisch-Luxemburgse invoer uit deze landen 51 pct. van het totaal tegen 48 pct. in 1960 en 47 pct. in 1958.

De E.E.G. vormt anderzijds een groeiend afzetgebied voor de Belgisch-Luxemburgse produkten — verhoging van F 9,1 miljard in 1961 — wegens de snelle expansie van de economie der lidstaten en de afgetekende stijging van de levensstandaard. Het relatieve aandeel van de Gemeenschap steeg regelmatig : van 45 pct. in 1958 tot 50,5 pct. in 1960 en tot 53 pct. in 1961. De vooruitgang van dit jaar is des te merkwaardiger, daar de leveringen van de ijzer- en staalprodukten aan de partnerlanden met F 1,7 miljard daalden, met name van F 19,2 miljard tot F 17,5 miljard. Deze achteruitgang werd meer dan gecompenseerd door de stijgende verkopen van de metaalverwerkende nijverheid, de textiel- en kledingbedrijven, de ledernijverheid, de houtverwerkende industrie, de voedingsbedrijven evenals de landbouw. Het betreft in de meeste gevallen zeer bewerkte produkten waarvan de verkoop in het buitenland vóór de oprichting van de E.E.G. door hoge tolrechten of door contingentering geremd werd.

De geografische spreiding van het handelsverkeer met de partnerlanden van de Gemeenschap ondergaat geen merkbare wijziging. Nederland blijft veruit de voornaamste cliënt van de B.L.E.U. Het relatieve aandeel van dit land in de uitvoer naar de Gemeenschap bedraagt 44 pct. De Duitse Bondsrepubliek komt op de tweede plaats met 29 pct., gevolgd door Frankrijk met 21 pct. en door Italië met 6 pct. Wat de invoer betreft, blijft Duitsland de

Tabel XXVII.

**Buitenlandse handel van de B.L.E.U.
met de E.E.G.-landen**
(Miljarden franken)

Bron : *Nationaal Instituut voor de Statistiek. Berekeningen door de Nationale Bank van België.*

Jaar	Invoer	Uitvoer	Saldo
1953	46,7	43,4	- 3,3
1954	51,6	49,6	- 2,0
1955	58,4	62,1	+ 3,7
1956	67,5	70,8	+ 3,3
1957	74,7	73,4	- 1,3
1958	72,9	68,7	- 4,2
1959	81,0	76,1	- 4,9
1960	94,7	95,4	+ 0,7
1961	106,8	104,5	- 2,3

De ontwikkeling van de Belgisch-Luxemburgse aankopen — F 12,1 miljard in 1961 — dient in verband gebracht met de in het land heersende hoogconjunctuur en meer bepaald met de « investeringsboom », waarvan het belang hierboven in het licht werd gesteld. De uitrustingsgoederen her-

Tabel XXVIII.

Invoer uit de E.E.G.-landen

(Miljarden franken)

Bron : Nationaal Instituut voor de Statistiek. Berekeningen door de Nationale Bank van België.

	1960	1961
Productiegoederen	57,3	63,4
voor de metaalnijverheid en de metaalverwerkende bedrijven	20,7	23,0
waarvan : onderdelen en losse stukken voor auto's, moto's, rijwielen	9,6	10,3
ijzererts	2,8	2,7
gietijzer, staven, schroot en ferrolegeringen	1,6	1,9
voor de textielbedrijven	5,4	6,4
waarvan : grondstof wol	0,5	0,7
grondstof vlas	0,5	0,7
halfafgewerkte wolprodukten	1,6	1,6
halfafgewerkte kunst- en synthetische textielstoffen	0,6	0,8
voor de landbouw en de voedingsbedrijven	4,7	5,1
waarvan : meststoffen en chemische produkten voor plantenge- nezing	2,1	2,3
granen	0,7	0,9
cacao	0,3	0,3
voor de bouwnijverheid	2,1	2,4
voor de ledernijverheid	1,0	1,2
voor de papiernijverheid en de grafische bedrijven	0,8	0,9
voor de houtnijverheid	0,8	0,7
voor de diamantnijverheid	1,0	0,6
voor de tabaksnijverheid	0,2	0,2
voor de rubbernijverheid	0,1	0,2
voor de petroleumraffinaderijen	—	—
voor de diverse productiesectoren zonder onderscheid	20,5	22,7
waarvan : vaste brandstoffen	7,1	7,5
chemische produkten	4,9	5,6
minerale oliën	2,5	2,4
Verbruiksgoederen	23,8	25,9
Duurzame verbruiksgoederen	15,1	16,8
waarvan : textielwaren	5,3	6,0
huishoudapparaten	2,6	2,7
auto's, moto's, rijwielen, enz.	1,7	1,8
Niet duurzame verbruiksgoederen	8,7	9,1
waarvan : voedingsmiddelen	6,5	6,9
(zuivelprodukten)	(1,2)	(1,1)
(vlees, vetstoffen, vis en schaaldieren)	(1,3)	(1,4)
(fruit en groenten)	(1,8)	(1,9)
(wijn en sterke dranken)	(0,9)	(1,0)
andere niet duurzame verbruiksgoederen	2,2	2,2
Uitrustingsgoederen	13,6	17,5
waarvan : elektrotechnisch en elektronisch materieel	3,3	4,3
krachtmachines, pompen	0,9	0,8
gereedschap, stukken en toebehoren van allerhande machines	1,5	1,8
handelsvoertuigen en vliegtuigen	0,5	2,0
weeg-, hef- en hijstoestellen	1,0	1,0
volledige machines : landbouwmachines	0,6	0,8
textielmachines	0,6	0,8
werktuigmachines	0,6	0,9
diverse machines	2,7	2,9
Totaal ...	94,7	106,8

voornaamste leverancier met 35,2 pct., gevolgd door Nederland met 30,3 pct., Frankrijk met 29,1 pct. en Italië met 5,4 pct. van de gezamenlijke Belgisch-Luxemburgse aankopen aan de lidstaten van de Gemeenschap. Het relatieve aandeel van Frankrijk en Italië nam enigszins toe ten nadele van dit van Nederland en Duitsland.

Het handelsverkeer met *Nederland* maakte in 1961 aanzienlijke vordering. De Belgisch-Luxemburgse uitvoer naar dit land steeg van F 40,1 miljard in 1960 tot F 45,9 miljard in 1961. Met uitzondering van de ijzer- en staalnijverheid, droegen alle indus-

trieën tot deze expansie bij, doch meer bepaald de metaalverwerkende nijverheid (+ F 3 miljard), de textiel- en kledingbedrijven (+ F 1,7 miljard), en de voedingsbedrijven (+ F 0,4 miljard). De Belgisch-Luxemburgse invoer steeg van F 29,4 miljard tot F 32,3 miljard; de verhoging slaat vooral op de textielprodukten (+ F 0,7 miljard), de machines en het elektrotechnische materieel (+ F 0,4 miljard), en de plasticstoffen. Hierdoor steeg het traditionele overschot van de handelsbalans van de B.L.E.U. met Nederland van F 10,8 miljard in 1960 tot F 13,6 miljard in 1961.

Tabel XXIX.

Uitvoer naar de E.E.G.-landen

(Miljarden franken)

Bron : Nationaal Instituut voor de Statistiek. Berekeningen door de Nationale Bank van België.

	1960	1961
<i>Metaalfabrikaten</i>	20,3	24,1
waarvan : auto's, rijwielen, vliegtuigbouw	5,1	6,4
elektrotechnische constructies	4,0	5,2
machines gebruikt in de nijverheid	2,8	3,7
<i>Hoogovenprodukten</i>	19,2	17,5
<i>Non-ferrometalen</i>	9,7	10,1
waarvan : koper	5,7	6,6
zink	1,2	1,1
lood	0,4	0,4
<i>Textielwaren</i>	16,4	19,2
waarvan : grondstoffen	3,4	3,7
(wol en haar)	(2,6)	(2,8)
garens	4,8	5,1
(wol- en haargarens)	(2,6)	(2,7)
(katoengarens)	(1,1)	(1,1)
weefsels van het standaardtype	3,7	4,7
(weefsels van wol en haar)	(1,7)	(2,0)
(katoenen weefsels)	(1,2)	(1,3)
(weefsels van synthetische en kunstmatige vezels) ...	(0,8)	(1,3)
breigoed	1,2	1,4
tapijten, tapijtwerk	0,8	1,0
<i>Chemische produkten</i>	5,4	5,8
waarvan : kunstmeststoffen	1,2	1,1
fotografische en cinematografische benodigdheden	0,7	0,9
anorganische chemische produkten	0,8	0,8
<i>Petroleumprodukten</i>	2,6	2,4
waarvan : gas-oil, dieselolie en andere zware oliën	1,3	1,2
benzine en andere lichte oliën	0,5	0,4
<i>Vaste brandstoffen</i>	2,1	2,1
<i>Landbouwprodukten</i>	3,9	4,4
waarvan : teelt	1,8	2,0
(groenten)	(0,6)	(0,8)
veeteelt	2,0	2,3
(eieren van pluimvee en van wild)	(0,5)	(0,2)
<i>Voedingsmiddelen</i>	2,0	2,7
waarvan : meel	0,3	0,3
<i>Papier en boeken</i>	2,6	2,9
<i>Echte parels en edelstenen</i>	1,7	2,1
<i>Glas en spiegelglas</i>	1,8	1,9
<i>Huiden en leder</i>	1,2	1,5
<i>Hout en meubelen</i>	1,3	1,8
<i>Steenegroeven</i>	0,9	1,0
<i>Cement</i>	0,5	0,5
<i>Bouwmaterialen op basis van cement en van gips</i>	0,5	0,5
<i>Rubber</i>	0,5	0,7
<i>Tabaksprodukten</i>	0,4	0,5
<i>Ceramiek</i>	0,4	0,5
<i>Diversen</i>	2,0	2,3
Totaal ...	95,4	104,5

De Belgisch-Luxemburgse handel met de Duitse Bondsrepubliek was in 1961 gekenmerkt door een sterke stijging van de invoer uit dit land. Hij steeg van F 33,7 miljard in 1960 tot F 37,6 miljard in 1961. De verhoging heeft hoofdzakelijk betrekking op de autovoertuigen (+ F 1,3 miljard), de metalen (+ F 0,7 miljard), de brandstoffen (+ F 0,4 miljard), de machines en het elektrotechnische mate-

riël (+ F 0,3 miljard), de chemische produkten en de plasticstoffen. Daarentegen onderging de Belgisch-Luxemburgse uitvoer naar dit land weinig verandering; hij bedroeg F 30,1 miljard in 1961 tegen F 29,8 miljard in 1960. Ondanks deze stabiliteit ontstonden er belangrijke verschuivingen in de verkopen aan de Duitse Bondsrepubliek. De verzendingen van ijzer- en staalprodukten en van wapens

daalden respectievelijk met F 1,6 miljard en met F 1,1 miljard, terwijl de leveringen van de meeste andere produkten toenamen. Dit is inzonderheid het geval met de textielgoederen (+ F 0,6 miljard), de non-ferrometalen (+ F 0,3 miljard), de machines en apparaten (+ F 0,5 miljard), de landbouw- en voedingsprodukten (+ F 0,5 miljard), de auto-voertuigen. Het traditionele tekort van de handelsbalans met Duitsland, dat in 1960 op F 3,9 miljard viel, steeg opnieuw tot F 7,5 miljard.

Het Belgisch-Luxemburgse handelsverkeer met Frankrijk nam eveneens toe en werd gekenmerkt door een grotere stijging van de invoer dan van de uitvoer. De aankopen stegen van F 26,9 miljard in 1960 tot F 31,1 miljard in 1961, hoofdzakelijk ten gevolge van een uitzonderlijke levering van handelsvliegtuigen (+ F 1,3 miljard) en een grotere vraag naar ijzer- en staalprodukten (+ F 0,6 miljard), textielwaren (+ F 0,6 miljard) en aluminium. Aan de andere kant namen de verkopen van de B.L.E.U. aan Frankrijk nog toe van F 19,6 miljard in 1960 tot F 22,1 miljard in 1961. De vooruitgang was vooral aanzienlijk voor de produkten van de metaalverwerkende nijverheid (+ F 0,6 miljard), de textielwaren (+ F 0,5 miljard), de chemische produkten (+ F 0,2 miljard), de landbouw- en voedingsmiddelen evenals de meubelen. Ondanks deze stijging nam het handelstekort met Frankrijk toe van F 7,2 miljard in 1960 tot F 9 miljard in 1961.

De handelsbetrekkingen tussen de B.L.E.U. en Italië gaan regelmatig van jaar tot jaar vooruit, doch liggen nog op een betrekkelijk laag peil vergeleken met dit van het handelsverkeer tussen de B.L.E.U. en de andere E.E.G.-landen. De Belgisch-Luxemburgse uitvoer steeg van F 5,8 miljard in 1960 tot F 6,3 miljard in 1961 wegens grotere verzendingen van ijzer- en staalprodukten, produkten van de metaalverwerkende nijverheid en steenkolen. Van zijn kant nam de invoer tijdens dezelfde periode van F 4,7 miljard tot F 5,8 miljard toe. De verhoging had hoofdzakelijk betrekking op auto-voertuigen, machines, fruit en breigoedartikelen. Het overschot van de Belgisch-Luxemburgse handelsbalans viel dan ook van F 1,1 miljard in 1960 op F 0,5 miljard in 1961 terug.

b) Handelsverkeer met de andere industrielanden.

De handelsbetrekkingen tussen de B.L.E.U. en de andere industrielanden ondergingen van 1960 tot 1961 slechts weinig verandering. Tijdens deze periode steeg de uitvoer van F 51,6 miljard tot F 52,7 miljard en de invoer van F 52,1 miljard tot F 53,8 miljard. Het tekort op de handelsbalans is bijgevolg verdubbeld, d.i. van F 0,5 tot F 1,1 miljard. Deze quasi-stabiliteit kenmerkt de handel van de B.L.E.U. met de voornaamste partners van deze groep.

De Belgisch-Luxemburgse invoer uit de *Verenigde Staten* daalde van F 19,6 miljard in 1960 tot F 18,8 miljard in 1961 ten gevolge van kleinere aankopen van graangewassen en vliegtuigen. Daarentegen onderging de uitvoer haast geen verandering en bedroeg F 17,9 miljard in 1960 en F 18 miljard in 1961. De ontwikkeling hield gelijke tred met de Amerikaanse conjunctuur. Naarmate van de conjunctuurherleving in Amerika namen de Belgisch-Luxemburgse leveringen toe om een maximum te bereiken in het vierde kwartaal, onder invloed van een grotere vraag naar ijzer- en staalprodukten, machines en diamanten. Daarentegen vertonen de verkopen aan de Verenigde Staten van textielwaren, chemische produkten en glas een neerwaartse tendentie. De handelsbalans met de Verenigde Staten verbeterde en het tekort viel van F 1,7 miljard in 1960 tot F 0,8 miljard in 1961 terug.

Het Belgisch-Luxemburgse handelsverkeer met *Canada* vertoont een gematigde uitbreiding. Een grotere voorziening in hout en in lood- en zinkerts deed de invoer stijgen van F 2,4 miljard in 1960 tot F 2,7 miljard in 1961, terwijl de uitvoer stationair bleef : F 2,2 miljard in 1961 tegen F 2,1 miljard in 1960. Het tekort op de betalingsbalans steeg van F 0,3 miljard tot F 0,5 miljard.

De Belgisch-Luxemburgse uitvoer naar het *Verenigd-Koninkrijk* is iets gedaald : hij bereikte F 10,3 miljard in 1961 in plaats van F 10,5 miljard in 1960. Een vermindering van de verzendingen van ijzer- en staalprodukten heeft de stijging van de verkopen van produkten van de metaalverwerkende nijverheid, textielwaren en voedingsmiddelen meer dan gecompenseerd. De invoer uit het Verenigd-Koninkrijk verhoogde daarentegen van F 14,6 miljard tot F 15,9 miljard in 1961 ten gevolge van een grotere vraag naar diamanten (+ F 0,5 miljard), machines en elektrotechnisch materieel, koper en textielgrondstoffen. Het tekort op de betalingsbalans steeg dan ook van F 4,1 miljard in 1960 tot F 5,6 miljard in 1961.

De B.L.E.U. ontwikkelde haar handelsverkeer met de *Scandinavische landen* in beide richtingen. In 1961 bedroeg de uitvoer F 11,6 miljard tegen F 11,2 miljard in 1960. De daling van de leveringen van ijzer- en staalprodukten werd overgecompenseerd door grotere verkopen van auto's. De Belgisch-Luxemburgse invoer nam nog meer toe; hij steeg tijdens dezelfde periodes van F 7,7 miljard tot F 8,3 miljard ten gevolge van de aankopen in Zweden van machines en elektrotechnisch materieel en van een grotere invoer van ijzererts. Het overschot op de handelsbalans met de Scandinavische landen ging dus enigszins achteruit, met name van F 3,5 miljard in 1960 tot F 3,3 miljard in 1961.

De handelsbetrekkingen met *Zwitserland* gaven een tegenovergestelde tendentie te zien. De B.L.E.U. verminderde haar invoer van F 3,6 miljard in 1960 tot F 3,4 miljard in 1961, inzonderheid door een kleinere aankoop van chemische produkten. Zij ver-

hoogde daarentegen haar uitvoer van F 5,2 tot F 5,7 miljard, o.m. die van ijzer- en staalprodukten, textielwaren, apparaten en machines. Het overschot op de handelsbalans steeg dan ook van F 1,6 miljard tot F 2,3 miljard.

2. Handelsverkeer met de landen van het Communistische blok.

De aankopen van de Belgisch-Luxemburgse Economische Unie in de landen van het Communistische blok stegen van F 4,6 miljard tot F 4,8 miljard, terwijl de verkopen daalden van F 7,5 miljard tot F 5,8 miljard. Het overschot op de handelsbalans werd aldus teruggebracht van F 2,9 miljard tot F 1 miljard.

Deze bewegingen kunnen uitgelegd worden door een grotere bevoorrading in graangewassen herkomstig uit de U.S.S.R., Roemenië en Polen, en door een vermindering van de verkopen van ijzer- en staalprodukten aan het Communistische blok en meer bepaald aan China.

De uitvoer naar de U.S.S.R. steeg daarentegen voor de textielprodukten in wol en in synthetische vezels evenals voor de machines en andere metalen uitrustingsgoederen.

3. Handelsverkeer met de ontwikkelingslanden.

De Belgisch-Luxemburgse handelsbalans met de ontwikkelingslanden sloot in 1961 met een tekort van F 12,5 miljard tegen F 12,2 miljard in 1960. Deze lichte verslechtering is te wijten aan een daling van de uitvoer.

Het grootste deel van het tekort vloeit voort uit de handelsbetrekkingen met Kongo en met Ruanda-Urundi, die voor de B.L.E.U. een tekort opleveren van F 9,2 miljard in 1961 tegen F 10,2 miljard in 1960. De Belgisch-Luxemburgse uitvoer naar deze landen viel van F 3,1 miljard op F 2,3 miljard ten gevolge van een kleinere verkoop van produkten van de metaalverwerkende nijverheid, ijzer- en staalprodukten en textielwaren. Daarentegen bleven de aankopen van de B.L.E.U. op een veel hoger peil, ofschoon zij in 1961 F 11,5 miljard bedroegen i.p.v. F 13,3 miljard in 1960. Deze achteruitgang vloeit voort uit een kleinere voorziening in erts, ruwe katoen, koffie en oliehoudende produkten.

De handelsbalans met de andere landen van het Afrikaanse vasteland verslechterde eveneens. De Belgisch-Luxemburgse uitvoer vertoonde een zwakke stijging van F 5,2 miljard tot F 5,3 miljard, terwijl de invoer steeg van F 6,8 miljard tot F 7,9 miljard ten gevolge van een grotere aankoop van ruwe katoen, maïs en vlas.

De handelsbetrekkingen met Latijns-Amerika gingen achteruit. De invoer daalde van F 8,9 miljard tot F 8,6 miljard en de uitvoer van F 8,2 miljard tot F 7,7 miljard, zodat het tekort van F 700 miljoen tot F 900 miljoen steeg. De aankopen van graangewassen en suiker verminderden, terwijl die van

wol, katoen en petroleum vermeerderden. De daling van de Belgisch-Luxemburgse uitvoer slaat vooral op de non-ferrometalen, de produkten van de metaalverwerkende nijverheid en de ijzer- en staalprodukten.

De uitvoer van de B.L.E.U. naar de landen van Azië, excl. Japan en de Aziatische landen van het Communistische blok, daalde van F 9,9 miljard tot 9,5 miljard. Deze daling is hoofdzakelijk het gevolg van een kleinere uitvoer van ijzer- en staalprodukten, en, in mindere mate, van non-ferrometalen, produkten van de metaalverwerkende nijverheid, chemische produkten, textielwaren en glas. De teruggang heeft vooral betrekking op Indië. Ondanks een daling met F 0,7 miljard van de invoer van petroleumprodukten, bleef de Belgisch-Luxemburgse invoer uit deze landen stationair op ongeveer F 11 miljard, dank zij de grotere aankoop van jute en rubber. Bijgevolg ging het handelstekort t.o.v. deze landen enigszins terug van F 1,1 miljard tot F 1,5 miljard.

De handelsbetrekkingen van de B.L.E.U. met de landen van Oceanië vertonen ongeveer dezelfde tendenties. De uitvoer naar dit continent daalt van F 1,8 miljard tot F 1,3 miljard wegens een kleinere uitvoer van ijzer- en staalprodukten, produkten van de metaalverwerkende nijverheid en textielwaren. Daarentegen verhoogde de B.L.E.U. haar aankopen van Australische ruwe wol, zodat de invoer uit Oceanië lichtjes steeg van F 3,9 miljard tot F 4,1 miljard. Bijgevolg nam het handelstekort t.o.v. Oceanië van F 2,1 miljard tot F 2,8 miljard toe.

Wat het handelsverkeer met de ontwikkelingslanden van Europa betreft, steeg de Belgisch-Luxemburgse uitvoer van F 5,1 miljard in 1960 tot F 6 miljard in 1961. Men neemt een sterke toeneming waar van de uitvoer naar Spanje en Portugal, resp. van F 1 miljard tot F 1,3 miljard en van F 1,8 miljard tot F 2,7 miljard. Er dient evenwel opgemerkt dat de grotere uitvoer naar Portugal dit jaar door een uitzonderlijke factor beïnvloed werd: de levering van een pakketboot met een waarde van F 0,8 miljard. De stijging van de verkopen aan Spanje vindt haar uitleg in de grotere uitvoer van ijzer- en staalprodukten (+ F 0,6 miljard). De Belgisch-Luxemburgse uitvoer naar Griekenland en naar Turkije liep terug. De invoer uit de Europese ontwikkelingslanden onderging praktisch geen wijziging. Hij bedraagt F 2,4 miljard in 1961 tegen F 2,5 miljard in 1960. Hieruit vloeit voort dat het handelsoverschot t.o.v. deze landen van het ene jaar tot het andere aanmerkelijk steeg van F 2,6 miljard tot F 3,6 miljard.

BESLUITEN

De vertraging in het expansietempo van de buitenlandse handel van de B.L.E.U. in 1961 verliep in dezelfde lijn als die van de economische bedrijvigheid in de meeste Europese landen. Wegens de stakingen in het begin van het jaar steeg

de uitvoer minder snel dan de invoer. De vergroting van het tekort op de handelsbalans vloeit hoofdzakelijk voort uit de bewegingen van de hoeveelheden, hoewel de ruilvoet eveneens verslechterde.

De ontleding van de structuur van de buitenlandse handel der B.L.E.U. in 1961 toont aan dat het overschot in de sectoren van de metalen half-fabrikaten, de bouwmaterialen, de textielwaren en het spoorweg- en het scheepsbouwmaterieel meer dan gecompenseerd wordt door het tekort van de overige sectoren van produktie- en uitrustingsgoederen en van voedingsmiddelen. Hoewel de B.L.E.U.

-uitvoer overwegend blijft steunen op halffabrikaten, neemt het aandeel van de afgewerkte produkten sedert enkele jaren bestendig toe. Voor de invoer neemt men dezelfde tendentie waar; in dat verband schijnt de toename van de investeringen in de B.L.E.U. in 1961 voor een groot deel toe te schrijven aan de verhoogde invoer van uitrustingsgoederen.

Het intensere handelsverkeer in produkten met hoge bewerkingsgraad kan door twee oorzaken verklaard worden. Eensdeels ontsluit het economisch integratieproces in Europa ruimer wordende afzet-

Tabel XXX.

Buitenlandse handel van de B.L.E.U.

Bronnen : Nationaal Instituut voor de Statistiek en Institut de Recherches Sociales, Economiques et Politiques.

Periode	Totale waarden (Miljarden franken)			Dekkings- percentage	Indexcijfers (Basis : 1953 = 100)				Ruilvoet
	Invoer	Uitvoer	Saldo		Invoer		Uitvoer		
					Volume	Waarde per eenheid	Volume	Waarde per eenheid	
1953	121,5	113,4	- 8,1	93,3	100,0	100,0	100,0	100,0	100,0
1958	156,4	152,3	- 4,1	97,3	130,6	96,4	132,6	98,5	102,1
1959	172,1	164,8	- 7,3	95,7	144,9	93,4	146,2	95,4	102,1
1960	197,9	188,8	- 9,1	95,4	160,7	95,8	166,1	97,1	101,3
1961	210,9	196,2	- 14,7	93,0	169,7	97,6	169,7	96,5	98,7
1960 1 ^o kwartaal	49,9	48,3	- 1,6	96,7	165,4	96,1	169,7	98,1	102,1
2 ^o kwartaal	47,7	47,9	+ 0,2	100,4	154,8	97,3	168,7	97,2	99,9
3 ^o kwartaal	49,0	43,4	- 5,6	88,6	154,8	94,9	156,8	96,1	101,2
4 ^o kwartaal	51,3	49,3	- 2,0	96,0	167,6	95,0	169,4	96,9	102,0
1961 1 ^o kwartaal	53,5	46,0	- 7,5	86,0	171,3	97,0	159,8	97,1	100,1
2 ^o kwartaal	52,4	50,4	- 2,0	96,2	169,5	97,5	173,3	96,2	98,7
3 ^o kwartaal	49,6	47,9	- 1,7	96,6	160,6	97,2	165,7	96,4	99,2
4 ^o kwartaal	55,5	52,0	- 3,5	93,6	177,5	98,6	180,1	95,3	96,6

gebieden voor de fabrikaten van de Belgisch-Luxemburgse bedrijven, waarvan de uitvoer vroeger door de beschermingsmaatregelen in het buitenland gehinderd werd. Anderdeels gaat die integratie samen met een verscherping van de internationale concurrentie binnen de grenzen, waardoor geleidelijk een meer doorgedreven specialisatie van het handelsverkeer noodzakelijk wordt, zoals de Beneluxervaring reeds had aangetoond. Alles wijst erop dat die tendens in de volgende jaren zal voortduren. Aldus zullen diegene die hun structuren het best aan de ontwikkeling van de internationale vraag in de wereld kunnen aanpassen, zowel op gebied van prijzen als van hoeveelheden, de grootste voordelen halen uit de internationale handel.

Het proces der Europese integratie bracht niet alleen een verandering in de structuur van de produktie; het wijzigde eveneens de geografische spreiding van het handelsverkeer.

Het aandeel van de industrielanden, voornamelijk van de E.E.G. in het B.L.E.U.-handelsverkeer, neemt voortdurend toe; dat van de ontwikkelingslanden, daarentegen, gaat, vooral wat de uitvoer betreft, achteruit. De handelsbalans van de B.L.E.U. vertoont een belangrijk tekort t.o.v. deze laatste.

Deze concentratie van de handel op de industrielanden is sterker voor de B.L.E.U. en Nederland dan voor het merendeel van de overige industrielanden; de geringe omvang van hun handelsverkeer met de ontwikkelingslanden is eveneens kenschetsend. Hoewel de expansievooruitzichten voor de Belgisch-Luxemburgse uitvoer, in het licht van de geleidelijke verwezenlijking van de Gemeenschappelijke markt gunstig zijn, moeten de mogelijkheden die de markten in de ontwikkelingslanden bieden daarom nog niet verwaarloosd worden.

Buitenlandse handel van de B.L.E.U. in 1961

Geografische spreiding van de uitvoer

In pct. van de totale waarde van de uitvoer van elke groep

Bron : Nationaal Instituut voor de Statistiek. Berekeningen door de Nationale Bank van België.

Geografisch gebied	Hogovenbedrijven	Metaalverwerkende bedrijven	Textiel- en kledingbedrijven	Chemische bedrijven	Non-ferro-metalaanijverheid	Diamantnijverheid	Petroleumnijverheid	Landbouw	Steenkoolnijverheid	Glas- en spiegelglas-bedrijven	Voedingsbedrijven	Papierenijverheid en grafische bedrijven	Huiden- en ledernijverheid	Cementfabrieken	Bedrijven van basisbouwmaterialen op basis van cement en van gips	Rubbernijverheid	Steenroeven	Hout- en meubelbedrijven	Ceramieknijverheid en steenbakkerijen	Tabaknijverheid	Allerhande bedrijven	Totaal
<i>Europa :</i>																						
O.E.S.O.-landen (moederlanden) ¹	63,2	71,6	80,7	59,7	81,5	43,8	79,0	87,9	98,3	53,7	75,3	87,7	89,1	73,6	66,7	77,4	91,8	93,8	85,9	95,1	64,5	71,5
Sovjetblok ²	3,7	2,7	3,5	1,7	1,7	2,1	0,1	1,4	—	0,3	0,1	0,5	0,6	—	—	3,1	0,2	0,4	1,3	—	1,2	2,4
Andere landen v. Europa	1,2	1,5	0,7	2,4	0,8	0,1	0,2	0,6	—	0,3	1,2	0,2	0,4	—	—	0,6	0,8	0,3	0,3	0,1	2,0	1,1
<i>Afrika :</i>																						
Kongo en Ruanda-Urundi	0,6	1,8	1,1	1,9	0,1	—	0,6	2,1	0,1	0,3	4,7	2,0	0,5	—	—	6,4	0,3	0,7	0,9	0,5	1,3	1,2
Andere landen v. Afrika	2,8	4,2	1,6	3,9	0,6	0,3	1,8	3,3	0,8	2,3	6,5	0,8	0,7	12,4	7,9	5,2	0,4	0,8	2,3	3,7	3,1	2,7
<i>Amerika :</i>																						
Verenigde Staten en Canada	11,0	8,2	8,6	10,6	9,4	40,5	—	3,2	0,1	27,6	3,7	5,3	7,2	5,1	9,3	3,3	2,2	2,3	0,7	0,1	8,0	10,3
Latijns-Amerika	7,9	5,1	0,9	5,6	1,9	0,5	0,5	0,3	0,2	7,3	1,3	1,2	0,7	3,2	1,9	1,2	1,7	0,5	4,5	—	5,7	3,9
<i>Azië</i>	9,4	4,5	1,8	13,5	3,7	12,3	0,8	1,1	0,2	3,5	6,9	1,6	0,8	4,5	12,7	2,6	1,8	1,1	3,5	0,2	9,4	5,8
<i>Oceanië</i>	0,2	0,4	1,1	0,7	0,3	0,4	—	0,1	—	4,7	0,3	0,7	—	1,2	1,5	0,2	0,8	0,1	0,6	0,3	1,9	0,6
<i>Diverse gebieden</i> ...	—	—	—	—	—	—	17,0	—	0,3	—	—	—	—	—	—	—	—	—	—	—	2,9	0,5
Totaal ...	100,0	100,0	100,0	100,0	100,0	100,0	100,0	100,0	100,0	100,0	100,0	100,0	100,0	100,0	100,0	100,0	100,0	100,0	100,0	100,0	100,0	100,0
Absolute getallen (miljarden franken) .	37,3	45,3	30,7	14,6	16,1	9,6	5,2	6,1	2,7	5,4	4,3	3,6	2,3	0,8	1,0	1,1	1,2	2,2	0,7	0,5	5,5	196,1
¹ waarvan :																						
Nederland	10,0	32,7	33,7	17,1	16,3	6,4	27,2	14,9	19,0	21,1	25,7	35,8	41,7	60,2	34,5	32,6	37,4	37,2	39,9	84,8	12,9	23,4
West-Duitsland ...	17,3	11,0	19,8	10,4	22,7	8,5	12,5	29,0	5,9	4,0	23,7	12,7	19,9	0,1	13,5	16,5	7,4	31,1	16,8	4,5	12,9	15,4
Frankrijk	14,3	7,2	6,6	9,7	21,7	4,9	6,0	22,1	42,6	2,8	9,7	30,9	3,1	0,1	3,9	10,0	30,1	13,1	18,3	1,9	10,6	11,2
Italië	5,3	2,4	2,5	2,5	2,3	1,6	0,8	6,0	11,9	7,5	2,6	0,8	3,5	—	0,7	1,8	5,6	1,6	0,7	2,4	2,0	3,2
E.E.G.-landen	46,9	53,3	62,6	39,7	63,0	21,4	46,5	72,0	79,4	35,4	61,7	80,2	68,2	60,4	52,6	60,9	80,5	83,0	75,7	93,6	38,4	53,2
Sterlinggebied, incl. Verenigd-Koninkrijk	6,7	9,9	12,3	13,4	5,1	21,2	4,6	10,0	3,4	13,8	10,1	5,0	14,9	15,1	21,6	5,9	6,8	8,4	5,5	0,8	19,5	10,2
.....	0,7	4,6	9,5	4,7	3,4	11,5	3,5	8,9	—	5,7	6,2	2,5	13,7	8,4	6,6	2,9	4,7	7,5	3,1	0,1	10,9	5,3

² Oost-Duitsland, Tsjecho-Slowakije, Hongarije, Albanië, Polen, Roemenië, Bulgarije, U.S.S.R.

Tabel — Bijlage B.

Buitenlandse handel van de B.L.E.U. in 1961

Samenstelling van de uitvoer naar elk geografisch gebied

In pct. van de totale waarde van de uitvoer naar elk gebied

Bron : Nationaal Instituut voor de Statistiek. Berekeningen door de Nationale Bank van België.

Groep	O.E.S.O.- landen (moeder- landen)	Sovjet- blok 1	Kongo en Ruanda- Urundi	Andere landen van Afrika	Vere- nigde Staten en Canada	Latijns- Amerika	Azië	Oceanië	Totaal	waarvan :	
										E.E.G.- landen	Sterling- gebied
Hoogovenbedrijven	16,8	29,8	9,6	19,4	20,2	38,0	30,9	7,4	19,0	16,7	12,5
Metaalverwerkende bedrijven	23,1	26,0	35,6	35,2	18,3	30,1	18,0	14,9	23,1	23,0	22,3
Textiel- en kledingbedrijven	17,6	22,9	14,8	9,2	13,0	3,7	5,1	26,1	15,6	18,4	18,9
Chemische bedrijven	6,2	5,4	12,2	10,7	7,6	10,7	17,4	8,4	7,5	5,6	9,8
Non-ferrometaalnijverheid .	9,3	5,9	0,5	1,7	7,5	3,9	5,3	4,4	8,2	9,7	4,1
Diamantnijverheid	3,0	4,4	0,1	0,6	19,1	0,6	10,3	2,9	4,9	2,0	10,1
Petroleumnijverheid	2,9	—	1,4	1,7	—	0,3	0,4	0,1	2,6	2,3	1,3
Landbouw	3,8	1,9	5,4	3,8	1,0	0,3	0,6	0,4	3,1	4,2	3,0
Steenkoolnijverheid	1,9	—	0,1	0,4	—	0,1	—	—	1,4	2,0	0,5
Glas- en spiegelglasbedrijven	2,1	0,4	0,6	2,3	7,3	5,1	1,7	20,1	2,7	1,8	3,7
Voedingsbedrijven	2,3	—	8,7	5,3	0,8	0,7	2,6	1,1	2,2	2,6	2,2
Papierenijverheid en grafi- sche bedrijven	2,3	0,4	3,2	0,6	1,0	0,6	0,5	2,2	1,9	2,8	1,0
Huiden- en ledernijverheid .	1,4	0,3	0,4	0,3	0,8	0,2	0,2	0,2	1,2	1,5	1,7
Cementfabrieken	0,4	—	—	2,0	0,2	0,4	0,3	0,7	0,4	0,5	0,6
Bedrijven van bouwmaterialen op basis van cement en van gips	0,6	—	—	1,5	0,4	0,2	1,2	1,2	0,5	0,6	1,1
Rubbernijverheid	0,6	0,8	3,2	1,1	0,2	0,2	0,3	0,1	0,6	0,7	0,3
Steengroeven	0,8	—	0,2	0,1	0,1	0,3	0,2	0,7	0,6	0,9	0,4
Hout- en meubelbedrijven .	1,5	0,2	0,6	0,3	0,2	0,1	0,2	0,2	1,1	1,7	0,9
Ceramieknijverheid en steenbakkerijen	0,5	0,2	0,3	0,3	—	0,4	0,2	0,3	0,3	0,5	0,2
Tabaksnijverheid	0,4	—	0,1	0,4	—	—	—	0,2	0,3	0,5	—
Diversen	2,5	1,4	3,0	3,1	2,3	4,1	4,6	8,4	2,8	2,0	5,4
Totaal ...	100,0	100,0	100,0	100,0	100,0	100,0	100,0	100,0	100,0	100,0	100,0
Absolute getallen <i>(miljarden franken)</i>	140,2	4,7	2,3	5,3	20,3	7,7	11,4	1,2	196,2	104,5	20,0

1 Oost-Duitsland, Tjecho-Slowakije, Hongarije, Albanië, Polen, Roemenië, Bulgarije, U.S.S.R.

Tabel — Bijlage C.

Buitenlandse handel van de B.L.E.U. in 1961

Geografische spreiding van de invoer

In pct. van de totale waarde van de invoer van elke goederengroep

Bron : Nationaal Instituut voor de Statistiek. Berekeningen door de Nationale Bank van België.

Goederengroep	O.E.S.O.-landen (moeder-landen)	Sovjet-blok ¹	Andere landen van Europa	Kongo en Ruanda-Urundi	Andere landen van Afrika	Verenigde Staten en Canada	Latijns-Amerika	Azië	Oceanië	Totaal absolute getallen (miljarden franken)	waarvan :	
											E.E.G.-landen	Sterling-gebied
Productiegoederen	58,2	2,4	1,5	7,7	5,1	10,6	4,4	7,3	2,8	144,8	43,8	15,1
voor de metaalbedrijven	63,0	1,3	0,2	20,8	3,0	8,2	3,0	0,3	0,2	48,5	47,2	7,9
voor de textielbedrijven	44,1	1,2	0,4	1,3	5,9	10,3	8,5	7,6	20,7	17,7	36,3	32,7
voor de landbouw en de voedingsbedrijven	36,9	7,7	0,1	2,9	11,5	26,2	11,0	3,6	0,1	14,9	34,4	7,6
voor de diverse bedrijfstakken :												
Diamantnijverheid	66,7	—	—	—	18,4	7,7	0,1	7,1	—	9,5	6,2	70,7
Houtnijverheid	35,7	18,0	22,9	2,4	6,8	7,2	1,7	5,3	—	3,4	21,5	5,0
Papiernijverheid en grafische bedrijven	57,0	7,2	26,7	—	0,8	8,1	—	0,2	—	3,0	28,6	1,4
Ledernijverheid	68,3	1,1	0,2	0,1	1,1	10,8	6,5	1,4	10,5	2,4	51,2	25,5
Bouwnijverheid	94,8	1,2	1,2	—	0,2	2,3	0,1	0,2	—	2,9	82,8	3,8
Tabaksnijverheid	22,9	3,4	0,5	0,5	9,2	35,3	14,7	13,5	—	1,3	16,5	12,2
Rubbernijverheid	22,3	0,6	—	19,8	1,2	21,8	3,8	30,5	—	1,0	16,5	29,1
Petroleumraffinaderijen	0,1	0,2	—	—	9,2	—	9,2	81,3	—	7,5	0,1	3,8
voor de diverse productiesectoren zonder onderscheid :												
Vaste brandstoffen	93,8	0,3	—	—	—	5,9	—	—	—	8,2	92,4	1,4
Geraffineerde minerale oliën ...	64,3	4,4	0,1	—	0,1	12,9	8,4	7,6	0,1	4,1	59,2	11,1
Andere brandstoffen	97,7	1,9	0,4	—	—	—	—	—	—	0,5	97,7	—
Chemische produkten	82,5	1,8	0,1	—	0,1	14,6	0,3	0,6	—	8,3	67,3	9,5
Metaalprodukten	92,4	0,4	—	—	—	7,1	—	0,1	—	3,3	75,4	8,3
Diversen	66,5	1,6	3,7	0,5	3,0	12,5	3,5	8,6	0,1	8,3	49,2	17,2
Verbruiksgoederen	79,3	1,9	0,6	0,7	1,3	6,5	5,5	4,0	0,2	39,4	65,6	6,7
Duurzame verbruiksgoederen	90,0	2,2	0,2	0,1	—	4,5	—	3,0	—	21,2	78,8	6,9
Niet duurzame verbruiksgoederen :	66,7	1,5	1,1	1,4	2,8	9,0	12,0	5,2	0,3	18,2	50,1	7,2
Dierlijke produkten	72,4	4,3	3,9	—	1,4	3,4	8,2	6,3	0,1	4,7	53,4	5,3
Plantaardige produkten	59,2	0,4	0,1	2,6	4,6	7,2	18,6	6,6	0,7	9,6	43,9	8,4
Minerale produkten	100,0	—	—	—	—	—	—	—	—	0,2	100,0	—
Andere produkten dan voedingsmiddelen	77,6	0,5	—	—	—	21,1	0,4	0,4	—	3,7	59,9	6,6
Ultrustingsgoederen	84,4	0,7	0,1	0,7	0,1	13,1	0,1	0,8	—	26,7	65,7	10,6
Eindtotaal ...	65,4	2,1	1,1	5,5	3,7	10,2	4,1	5,9	2,0	210,9	50,6	12,9

¹ Oost-Duitsland, Tsjecho-Slowakije, Hongarije, Albanië, Polen, Roemenië, Bulgarije, U.S.S.R.

Tabel — Bijlage D.

Buitenlandse handel van de B.L.E.U. in 1961

Samenstelling van de invoer uit elk geografisch gebied

In pct. van de totale waarde van de invoer uit elk gebied

Bron : Nationaal Instituut voor de Statistiek. Berekeningen door de Nationale Bank van België.

Goedengroep	O.E.S.O.- landen (moeder- landen)	Sovjet- blok 1	Andere landen van Europa	Kongo en Ruanda- Urundi	Andere landen van Afrika	Vere- nigde Staten en Canada	Latijns- Amerika	Azië	Oceanië	Totaal	waarvan :	
											E.E.G.- landen	Sterling- gebied
Produktiegoederen	61,0	79,0	88,9	96,1	93,2	71,7	74,3	85,8	98,3	68,7	59,4	80,0
<i>voor de metaalbedrijven</i>	22,1	14,0	4,9	87,6	18,6	18,4	17,0	1,3	2,6	23,0	21,5	14,1
<i>voor de textielbedrijven</i>	5,6	4,8	3,1	2,0	13,2	8,5	17,4	10,9	88,8	8,4	6,0	21,1
<i>voor de landbouw en de voedings- bedrijven</i>	4,0	26,5	0,8	3,8	21,9	18,2	18,9	4,4	0,7	7,1	4,8	4,1
<i>voor de diverse bedrijfstakken :</i>												
Diamantnijverheid	4,6	0,1	—	—	22,2	3,4	0,2	5,4	—	4,5	0,6	24,7
Houtnijverheid	0,9	14,1	32,3	0,7	2,9	1,2	0,7	1,5	—	1,6	0,7	0,6
Papiernijverheid en grafische be- drijven	1,2	4,8	32,6	—	0,3	1,1	—	0,1	—	1,4	0,8	0,2
Ledernijverheid	1,2	0,6	0,2	—	0,3	1,2	1,8	0,3	5,9	1,1	1,1	2,3
Bouwnijverheid	2,0	0,8	1,6	—	0,1	0,3	—	—	—	1,4	2,3	0,4
Tabaksnijverheid	0,2	1,0	0,2	—	1,5	2,2	2,2	1,4	—	0,6	0,2	0,6
Rubbernijverheid	0,2	0,1	—	1,7	0,1	1,0	0,4	2,4	—	0,5	0,1	1,0
Petroleumraffinaderijen	—	0,3	—	—	8,8	—	8,0	49,1	—	3,5	—	1,0
<i>voor de diverse produktiesectorën zonder onderscheid :</i>												
Vaste brandstoffen	5,5	0,5	—	—	—	2,2	—	0,1	—	3,9	7,1	0,4
Geraffineerde minerale oliën ...	1,9	4,3	0,2	—	0,1	2,5	4,0	2,5	0,2	2,0	2,3	1,7
Andere brandstoffen	0,4	0,2	0,1	—	—	—	—	—	—	0,2	0,5	—
Chemische produkten	5,0	3,5	0,2	—	0,1	5,7	0,3	0,4	—	4,0	5,3	2,9
Metaalprodukten	2,2	0,3	—	—	—	1,0	—	—	—	1,6	2,3	1,0
Diversen	4,0	3,1	12,7	0,2	3,1	4,8	3,4	5,7	0,1	3,9	3,8	3,9
Verbruiksgoederen	22,6	16,9	9,4	2,3	6,6	12,0	25,3	12,7	1,7	18,7	24,2	9,7
<i>Duurzame verbruiksgoederen</i>	13,8	10,8	1,3	0,1	0,2	4,4	—	5,1	—	10,1	15,7	4,9
<i>Niet duurzame verbruiksgoederen :</i>												
Dierlijke produkten	8,8	6,1	8,1	2,2	6,4	7,6	25,3	7,6	1,7	8,6	8,5	4,8
Plantaardige produkten	2,5	4,7	7,7	—	0,9	0,7	4,5	2,4	0,2	2,2	2,4	0,9
Minerale produkten	4,1	1,0	0,4	2,2	5,5	3,2	20,6	5,1	1,5	4,5	3,9	3,0
Andere produkten dan voedings- middelen	0,1	—	—	—	—	—	—	—	—	0,1	0,1	—
Andere produkten dan voedings- middelen	2,1	0,4	—	—	—	3,7	0,2	0,1	—	1,8	2,1	0,9
Uitrustingsgoederen	16,4	4,1	1,7	1,6	0,2	16,3	0,4	1,8	—	12,6	16,4	10,3
Eindtotaal ...	100,0	100,0	100,0	100,0	100,0	100,0	100,0	100,0	100,0	100,0	100,0	100,0
Absolute getallen (miljarden franken)	138,1	4,4	2,4	11,5	7,9	21,5	8,6	12,4	4,1 ₂	210,9	106,8	27,3

1 Oost-Duitsland, Tsjecho-Slowakije, Hongarije, Albanië, Polen, Roemenië, Bulgarije, U.S.S.R.

LITERATUUR IN VERBAND MET DE ECONOMISCHE EN FINANCIËLE PROBLEMEN VAN BELGIE

Onderstaande literatuuropgave sluit aan bij diegene die wij gepubliceerd hebben in ons juni-nummer 1962 van het *Tijdschrift*. Er weze opgemerkt dat in deze literatuuropgave noch de verslagen van de verschillende instellingen, noch de statistische bronnen zijn overgenomen.

1. GELD- EN KREDIETWEZEN

Verslag van de regeringscommissie voor de studie van de financiële problemen van de economische expansie + Bijlagen. (*Brussel, 31 maart 1962, 2 delen, 196 & 235 blz.*)

2. GELDSCHEPPENDE INSTELLINGEN

ADAM E., Un événement financier. La réforme du marché monétaire et des coefficients bancaires. (*Annales de Sciences économiques appliquées, Louvain, XX, n° 2, mei 1962, blz. 179-184.*)

GROSFILS M., La riforma del mercato monetario del Belgio. (*Recherche Economique, Venetië, XVI, n° 1, maart 1962, blz. 87-100.*)

5. NATIONAAL INKOMEN — SPAARWEZEN — INVESTERINGEN — VERBRUIK

Evolution récente du marché des émissions en Belgique et à l'étranger. (*Epargner et Investir, Brussel, n° 103, juni 1962, blz. 5-13.*)

LINDEMANS I., Over de berekeningen van het N.I.S. en Dulbéa omtrent de verdeling over de provincies en taalgieden van het nationaal produkt. (*De Gids op maatschappelijk gebied, Brussel, LIII, n° 6, juni 1962, blz. 519-524.*)

Verslag van de regeringscommissie voor de studie van de financiële problemen van de economische expansie + Bijlagen. (*Brussel, 31 maart 1962, 2 delen, 196 & 235 blz.*)

VAN ASSCHE F., La Bourse de Bruxelles et l'investissement. (*Epargner et Investir, Brussel, n° 103, juni 1962, blz. 14-24.*)

6. BEVOLKING

MOLS R., Valeur et faiblesses du Rapport Sauvy. (*La Vie économique et sociale, Antwerpen, XXXIII, n° 3, mei 1962, blz. 153-182.*)

Perspectives démographiques Hainaut-Nord-Pas-de-Calais. (*Le Hainaut économique, Bergen, n° 1, maart 1962, blz. 57-69.*)

8. WERKGELEGENHEID EN WERKLOOSHEID

GUBBELS R., Grèves et relations industrielles. (*Revue de l'Institut de Sociologie, Brussel, n° 1, 1962, blz. 45-75.*)

9. MAATSCHAPPELIJKE ZEKERHEID

PIRAUX M., Aspects économiques de la sécurité sociale. (*Les Dossiers de l'Action Sociale Catholique, Brussel, XXXIX, n° 5, mei-juni 1962, blz. 355-364.*)

11. NIJVERHEID — LANDBOUW — VISSERIJ

BERDING C., Het vraagstuk van de kolenveredeling in de Kempen. (*Economie in Limburg, Hasselt, II, n° 4, 1961, blz. 41-52.*)

De concentratie- en rationalisatiebeweging in de electriciteitssector. (*Weekberichten van de Kredietbank, Brussel, XVII, n° 26, 30 juni 1962, blz. 237-240.*)

Les conditions de développement dans l'industrie des fabrications métalliques. (*Bulletin hebdomadaire de Fabrimétal, Brussel, n° 833, 23 juni 1962, blz. 458-466; n° 834, 30 juni 1962, blz. 478-485.*)

Wat is het V.B.N.? Jaarlijks Verslag, Dienstjaar 1961. (*Mededelingen van het Verbond der Belgische Nijverheid, Brussel, XVII, speciaal nummer, juni 1962, blz. 114.*)

12. VERVOER

FERY J., Notre appareil des transports face à l'avenir. (*La Vie économique et sociale, Antwerpen, XXXIII, n° 3, mei 1962, blz. 183-200.*)

14. BUITENLANDSE HANDEL — BETALINGSBALANS

La position de l'exportation belge sur le marché des Pays-Bas. (*Bulletin Commercial Belge, Brussel, LXXVI, n° 6, juni 1962, blz. 45-53.*)

15. INTERNATIONALE FINANCIËLE TRANSACTIES

CARLI G., Mobilità dei capitali a breve e cooperazione internazionale. (*Bancaria, Rome, XVIII, n° 4, april 1962, blz. 382-385.*)

CLAUSS F., Möglichkeiten elastischer Wechselkurs-Politik. (*Konjunkturpolitik, Berlin, VIII, n° 2, 1962, blz. 91-116.*)

DILLON D., La bilancia dei pagamenti degli Stati Uniti, lo sviluppo economico e i mercati dei capitali. (*Bancaria, Rome, XVIII, n° 4, april 1962, blz. 375-381.*)

FROWEN S., Die Problematik des Pfundes sterling. (*Konjunkturpolitik, Berlin, VIII, n° 2, 1962, blz. 74-90.*)

FURTH J., Professor Triffin on the Problem of International Monetary Reform. (*Zeitschrift für Nationalökonomie, Wenen, XXI, n° 3-4, 1962, blz. 415-425.*)

Le rôle des zones monétaires dans les paiements internationaux. (*Bulletin mensuel de la Banque centrale des Etats de l'Afrique équatoriale et du Cameroun, Parijs, n° 68, mei 1962, blz. 199-208.*)

16. INTERNATIONALE ECONOMISCHE AANEENSLUITING

CAMPBELL A. & THOMPSON D., Common Market Law, Texts and Commentaries. (*Stevens, Londen, 1962, XXII+487 blz.*)

CARCANO G., Riserve obbligatorie e coefficienti di tesoreria nei sistemi bancari della Comunità Economica Europea (II). (*Bancaria, Rome, XVIII, n° 4, april 1962, blz. 410-425.*)

DAUBE B., L'harmonisation des politiques budgétaires dans la C.E.E. (*Revue du Marché Commun, Parijs, n° 47, mei 1962, blz. 199-204.*)

DE VLEESCHAUWER R., Le problème du Commonwealth et du Marché Commun. (*Energie, Brussel, n° 158, 1962, blz. 7-14.*)

HALLSTEIN W., Amerika en Europa : een nieuw initiatief. (*Bulletin van de Europese Economische Gemeenschap, Brussel, V, n° 5, mei 1962, blz. 5-10.*)

KLAASSE C., Monetaire en financiële aspecten van de toetreding van Groot-Brittannië tot de Europese Economische Gemeenschap. (*Amsterdamsche Bank, Amsterdam, 1962, 37 blz.*)

LARCIER R., Problèmes du Marché Commun. (*Synthèses, Brussel, XVII, n°s 192-193, mei-juni 1962, blz. 284-288.*)

L'évolution de l'emploi dans les Etats membres (1954-1958). (*Commission de la Communauté Economique Européenne, Brussel, maart 1961, 280 blz.*)

De recente loonevolutie in de E.E.G.-landen. (*Weekberichten van de Kredietbank, Brussel, XVII, n° 25, 23 juni 1962, blz. 225-228.*)

Quelques réflexions sur l'activité du Comité Monétaire de la Communauté Economique Européenne. (*Perspectives, Parijs, XVIII, n° 302, 30 juni 1962, blz. 6.*)

TIMMERMANS A., Les moyens de financement additionnels procurés par le Marché Commun. (*Annales de Sciences économiques appliquées, Leuven, XX, n° 2, mei 1962, blz. 123-148.*)

17. DIVERSEN

DE MEYER J., Beschouwingen over het federalisme in België. (*De Gids op maatschappelijk gebied, Brussel, LIII, n° 6, juni 1962, blz. 473-488.*)

DURIEUX A., Le problème juridique des dettes du Congo belge et l'Etat du Congo. (*Académie Royale des Sciences d'Outre-Mer, Brussel, 1961, 75 blz.*)

ECONOMISCHE WETGEVING

Deze rubriek bevat de wetten, besluiten en andere officiële bekendmakingen die van bijzonder belang zijn voor 's lands algemene economie en via het Belgisch Staatsblad werden afgekondigd in de loop van de maand aan deze van de publikatie van ons Tijdschrift voorafgaand.

Alleen de gewichtigste wetten en besluiten hebben wij « in extenso » overgenomen. Voor de andere wetteksten volstaat een eenvoudige vermelding, desnoods door een verklarende nota verduidelijkt.

Om het naslaan ervan te vergemakkelijken, hebben wij bovenbedoelde documentatie in de volgende rubrieken ondergebracht :

- I. — *Algemene economische wetgeving*
- II. — *Overheidsfinanciën (incl. begrotingswetten), munt-, bank- en financiële wetgeving*
- III. — *Landbouw*
- IV. — *Nijverheid*
- V. — *Arbeid*
- VI. — *Binnenlandse handel*
- VII. — *Buitenlandse handel*
- VIII. — *Verkeerswezen*
- IX. — *Prijzen en lonen*
- X. — *Sociale wetgeving (pensioenen, sociale verzekeringen en diverse sociale voordelen)*
- XI. — *Oorlogsschade*

I. — ALGEMENE ECONOMISCHE WETGEVING

Wet van 14 juni 1962

betreffende het statuut van de Belgische koloniaal-rechtelijke vennootschappen, opgericht onder de regeling van de in Ruanda-Urundi van kracht zijnde wetgeving en waarvan de bestuurlijke hoofdzetel in België gevestigd is (Staatsblad, 15 juni 1962, blz. 5.167).

II. — OVERHEIDSFINANCIËN (INCL. BEGROTINGSWETTEN), MUNT-, BANK- EN FINANCIËLE WETGEVING

Verhoging van de grens der verbintenissen

van de Nationale Kas voor Beroepskrediet (Staatsblad, 7 juni 1962, blz. 4.932).

Bij koninklijk besluit van 22 mei 1962 wordt het bedrag van acht miljard frank, vastgesteld door het koninklijk besluit van 27 maart 1962, genomen in uitvoering van de wet van 14 februari 1962 houdende verhoging van de grens der verbintenissen van de Nationale Kas voor Beroepskrediet, door vrijgeving van een tweede schijf van vijfhonderd miljoen frank op acht miljard vijfhonderd miljoen gebracht.

Belgische Naamloze Vennootschap tot Exploitatie van het Luchtverkeer

Staatstussenkomst voor het boekjaar 1961 (Staatsblad, 8 juni 1962, blz. 4.976).

Bij ministerieel besluit van 21 mei 1962 wordt, voor het boekjaar 1961, het bedrag der staatstussenkomst, ten titel van verhaalbaar voorschot in de afschrijvingskosten van vliegend materieel, van wisselstukken voor vliegend materieel en van uitrusting voor werkplaatsen waar het onderhoud en de revisie van het vliegend materieel geschiedt van de Belgische Naamloze Vennootschap tot Exploitatie van het Luchtverkeer, vastgesteld overeenkomstig de bepalingen van artikel 33A der statuten van gezegde maatschappij op driehonderd negentachtig miljoen tweehonderd zevenentachtig duizend achthonderd zevenendertig frank.

Koninklijk besluit van 5 april 1962

betreffende de wijziging van de rentevoeten der leningen door het Woningfonds van de Raad der Kroostrijke Gezinnen van België toegestaan door middel van kapitalen voortkomend van het B.2-fonds (Staatsblad, 16 juni 1962, blz. 5.218).

Artikel 1. — De schaal der rentevoeten, vastgesteld bij § 1 van artikel 12 van het besluit van de Regent van 1 juni 1949, wordt vervangen door onderstaande schaal :

- 3,25 pct. 's jaars voor 4 kinderen;
- 2,75 pct. 's jaars voor 5 kinderen;
- 2,25 pct. 's jaars voor 6 kinderen;
- 1,75 pct. 's jaars voor 7 kinderen;
- 1,25 pct. 's jaars voor 8 kinderen;
- 0,75 pct. 's jaars voor 9 kinderen en meer.

Art. 2. — De rentevoet betreffende de bij § 2 van artikel 12 van het besluit van de Regent van 1 juni 1949 bedoelde leningen wordt op 4 pct. 's jaars gebracht.

Ministerieel besluit van 28 april 1962

tot vaststelling van het bijzonder recht op de invoer van sommige landbouw- en voedingsprodukten. Erratum (Staatsblad, 9 juni 1962, blz. 5.017).

Wet van 21 mei 1962

houdende de begroting voor het Ministerie van Buitenlandse Zaken, Buitenlandse Handel en Technische Bijstand voor het dienstjaar 1962 (Staatsblad, 8 juni 1962, blz. 4.963).

Artikel 1. — Voor de aan het dienstjaar 1962 verbonden (...) gewone uitgaven betreffende het Ministerie van Buitenlandse Zaken, Buitenlandse Handel en Technische Bijstand, worden kredieten geopend die de som van F 4.685.769.000 belopen.

Art. 7. — Vastleggingskredieten zijn geopend ten bedrage van F 55.000.000 (...).

Art. 8. — Betalingskredieten voortspruitend uit verplichtingen aangegaan in uitvoering van de door onderhavige wet en vroegere wetten verleende machtigingen zijn geopend ten belope van F 67.500.000 (...).

Wet van 25 mei 1962

houdende de begroting van het Ministerie van Volksgezondheid en van het Gezin voor het dienstjaar 1962 (Staatsblad, 15 juni 1962, blz. 5.149).

Artikel 1. — Voor de aan het dienstjaar 1962 verbonden (...) gewone uitgaven betreffende het Ministerie van Volksgezondheid en van het Gezin zijn kredieten geopend die de som van F 3.914.266.000 belopen.

Wet van 29 mei 1962

waarbij nieuwe voorlopige kredieten komende in mindering van de begrotingen voor het dienstjaar 1962 geopend worden (Staatsblad, 31 mei 1962, blz. 4.731).

Koninklijk en ministerieel besluit van 1 juni 1962

betreffende de uitgifte van de lening 1962-1982, 2^e reeks (Staatsblad, 5 juni 1962, blz. 4.847).

Artikel 1. — Onze Minister van Financiën wordt ertoe gemachtigd om onder de door hem vast te stellen voorwaarden een binnenlandse lening, genaamd « Lening 1962-1982, 2^e reeks » uit te geven.

Art. 2. — De lening is vertegenwoordigd door toonderobligaties (...), welke renten tegen de hiernavermelde rentevoeten :

- 5 pct. 's jaars vanaf 25 juni 1962 tot 24 juni 1972;
- 5,25 pct. 's jaars vanaf 25 juni 1972 tot 24 juni 1982.

Art. 4. — De lening wordt afgelost van het tweede jaar af, overeenkomstig de hierbij gevoegde model-aflossingstabel (...).

Deze terugbetaling geschiedt tegen volgende percentages :

- op 25 juni van de jaren 1964 tot 1971 : a pari;
- op 25 juni van de jaren 1972 tot 1976 : tegen 103,50 pct.;
- op 25 juni van de jaren 1977 tot 1981 : tegen 107 pct.

De niet vóór 25 juni 1982 afgeloste obligaties zijn op die datum terugbetaalbaar tegen 112 pct. van hun nominale waarde.

Art. 6. — De houders kunnen de vervroegde terugbetaling van hun obligaties bekomen :

- op 25 juni 1967, a pari van hun nominale waarde;
- op 25 juni 1972, tegen 103,50 pct. van hun nominale waarde;
- op 25 juni 1977, tegen 107 pct. van hun nominale waarde.

Art. 9. — De renten en de terugbetalingspremie van de obligaties zijn vrijgesteld van alle huidige en toekomstige zakelijke belastingen en taksen ten bate van de Staat, de provincies en de gemeenten.

..

Art. 3. — De uitgifteprijs wordt vastgesteld op het pari van de nominale waarde; hij is betaalbaar (...) hetzij in specie, hetzij in obligaties van de 4 ½ pct. lening van 1952, terugbetaalbaar op 25 juni 1962 en teruggenomen tegen 103 pct. van hun nominale waarde.

Art. 13. — Aan de in België gevestigde banken en effectenmakelaars wordt een plaatsingscommissieloon van 1,25 pct. van het door hun toedoen ingeschreven nominaal kapitaal toegekend.

Ministerieel besluit van 7 juni 1962

betreffende het Tarief van invoerrechten (Staatsblad, 9 juni 1962, blz. 5.019).

Koninklijk besluit van 12 juni 1962

tot wijziging van de koninklijke besluiten houdende vaststelling van de wijze van berekening en betaling van de werkingstoelagen aan de onderwijsinrichtingen (Staatsblad, 16 juni 1962, blz. 5.213).

Ministerieel besluit van 13 juni 1962

tot vaststelling van het bijzonder recht op de invoer van sommige landbouw- en voedingsprodukten (Staatsblad, 14 juni 1962, blz. 5.116).

**Koninklijke besluiten
van 18, 19 en 20 juni 1962**

betreffende het tarief van invoerrechten (Staatsblad, 21 juni 1962, blz. 5.337).

Ministerieel besluit van 20 juni 1962

betreffende de heffing van invoerrechten volgens forfaitaire tarieven (Staatsblad, 22 juni 1962, blz. 5.382).

Ministerieel besluit van 21 juni 1962

tot wijziging van het ministerieel besluit van 4 maart 1927 wat betreft de overdrachtaks en de weeldetaks (Staatsblad, 26 juni 1962, blz. 5.464).

Ministeriële besluiten van 22 juni 1962

betreffende het Tarief van invoerrechten (Staatsblad, 28 juni 1962, blz. 5.549).

Koninklijk besluit van 25 juni 1962

tot wijziging van het Wetboek en van de algemene verordening op de met het zegel gelijkgestelde taksen (Staatsblad, 29 juni 1962, blz. 5.566).

Koninklijk besluit van 28 juni 1962

tot wijziging en tot aanvulling van het koninklijk besluit van 28 december 1961, tot instelling van een bijzonder recht op de invoer van sommige landbouw- en voedingsprodukten (Staatsblad, 30 juni 1962, blz. 5.593).

Ministerieel besluit van 29 juni 1962

tot vaststelling van het bijzonder recht op de invoer van sommige landbouw- en voedingsprodukten (Staatsblad, 30 juni 1962, blz. 5.613).

III. — LANDEBOUW

Ministerieel besluit van 30 mei 1962

houdende vaststelling van het bedrag der premies toegekend aan de instellingen die uit Belgische melk zekere melkderivaten voortbrengen (Staatsblad, 8 juni 1962, blz. 4.982).

Ministerieel besluit van 8 juni 1962

betreffende de tussenkomst van het Landbouwfonds inzake havervlokken bestemd voor mensenvoeding (Staatsblad, 15 juni 1962, blz. 5.174).

IV. — NIJVERHEID

Ministerieel besluit van 5 juni 1962

tot wijziging van het ministerieel besluit van 12 oktober 1955, gewijzigd door dit van 2 oktober 1958, tot verplichte aangifte van de voorraden niet-geslepen diamant en van sommige verrichtingen inzake omloop derzelfde goederen (Staatsblad, 21 juni 1962, blz. 5.324).

V. — ARBEID

**Wijziging van het Nationaal Akkoord
van 16 juni 1958**

betreffende de werking en de opdrachten van de ondernemingsraden (Staatsblad, 29 juni 1962, blz. 5.578).

VII. — BUITENLANDSE HANDEL

Wet van 15 maart 1962

houdende goedkeuring van het handelsakkoord tussen de Belgisch-Luxemburgse Economische Unie en het Koninkrijk der Nederlanden, enerzijds, en Japan, anderzijds, van het eerste en tweede protocol, van de vastgestelde notulen met het ahangsel bij deel C van deze notulen, en van de wisseling van brieven, ondertekend op 8 oktober 1960, te Tokio (Staatsblad, 5 juni 1962, blz. 4.834).

Ministerieel besluit van 28 april 1962

tot vaststelling van het bijzonder recht op de invoer van sommige landbouw- en voedingsprodukten. Erratum (Staatsblad, 9 juni 1962, blz. 5.017).

Ministerieel besluit van 8 mei 1962

tot wijziging van de bijlage van het ministerieel besluit van 28 december 1961 houdende schorsing van de verplichting tot overlegging van een vergunning bij de invoer van bepaalde goederen. Erratum (Staatsblad, 7 juni 1962, blz. 4.932).

Ministerieel besluit van 7 juni 1962

betreffende het Tarief van invoerrechten (Staatsblad, 9 juni 1962, blz. 5.019).

Ministerieel besluit van 13 juni 1962

tot vaststelling van het bijzonder recht op de invoer van sommige landbouw- en voedingsprodukten (Staatsblad, 14 juni 1962, blz. 5.116).

Koninklijke besluiten van 18, 19 en 20 juni 1962

betreffende het tarief van invoerrechten (Staatsblad, 21 juni 1962, blz. 5.337).

Ministerieel besluit van 20 juni 1962

betreffende de heffing van invoerrechten volgens forfaitaire tarieven (Staatsblad, 22 juni 1962, blz. 5.382).

Ministeriële besluiten van 22 juni 1962

betreffende het Tarief van invoerrechten (Staatsblad, 28 juni 1962, blz. 5.549).

Ministerieel besluit van 26 juni 1962

tot wijziging van de bijlage van het ministerieel besluit van 28 december 1961 houdende schorsing van de verplichting tot overlegging van een vergunning bij de invoer van bepaalde goederen (Staatsblad, 30 juni 1962, blz. 5.599).

Ministerieel besluit van 26 juni 1962

tot wijziging van de bijlage 1 van het ministerieel besluit van 24 februari 1960 houdende schorsing van de verplichting tot overlegging van een vergunning bij de uitvoer van bepaalde goederen (Staatsblad, 30 juni 1962, blz. 5.603).

Koninklijk besluit van 28 juni 1962

tot wijziging en tot aanvulling van het koninklijk besluit van 28 december 1961, tot instelling van een bijzonder recht op de invoer van sommige landbouw- en voedingsprodukten (Staatsblad, 30 juni 1962, blz. 5.593).

Ministerieel besluit van 29 juni 1962

tot vaststelling van het bijzonder recht op de invoer van sommige landbouw- en voedingsprodukten (Staatsblad, 30 juni 1962, blz. 5.613).

VIII. — VERKEERSWEZEN

Ministerieel besluit van 29 mei 1962

tot wijziging, wat het Netekanaal en de Neten betreft, van het ministerieel besluit van 23 maart 1949 tot vaststelling van de « havens » genaamde vakken der bevaarbare waterwegen (Staatsblad, 6 juni 1962, blz. 4.905).

IX. — PRIJZEN EN LONEN

Koppeling aan het indexcijfer van de kleinhandelsprijzen

van de loongrenzen welke van het derde kwartaal 1962 af dienen in aanmerking te worden genomen ter berekening van de bijdragen van sociale zekerheid (Staatsblad, 30 juni 1962, blz. 5.639).

Koninklijk besluit van 21 juni 1962

tot verlenging van de geldigheidsduur van de bepalingen van de artikelen 14 tot 19 en 21 tot 26 van de wet van 20 juli 1960 tot invoering van het gewaarborgd weekloon (Staatsblad, 27 juni 1962, blz. 5.520).

X. — SOCIALE WETGEVING

(PENSIOENEN, SOCIALE VERZEKERINGEN EN DIVERSE SOCIALE VOORDELEN)

Koppeling aan het indexcijfer van de kleinhandelsprijzen

van de loongrenzen welke van het derde kwartaal 1962 af dienen in aanmerking te worden genomen ter berekening van de bijdragen van sociale zekerheid (Staatsblad, 30 juni 1962, blz. 5.639).

de Bijzondere Compensatiekas voor kinderbijslag voor de gemeenten, de openbare instellingen die ervan afhangen en de verenigingen van gemeenten (Staatsblad, 29 juni 1962, blz. 5.572).

Koninklijk besluit van 7 juni 1962

Koninklijk besluit van 30 april 1962

tot wijziging van het koninklijk besluit van 31 december 1951 tot oprichting en inrichting van

tot uitvoering van de wet van 3 april 1962 betreffende het rust- en overlevingspensioen voor arbeiders en bedienden (Staatsblad, 9 juni 1962, blz. 5.020).

XI. — OORLOGSSCHADE

Koninklijk besluit van 30 mei 1963

betreffende de vaststelling, inzake oorlogsschade aan boten, van de integrale vergoedingscoëfficiënt toepasselijk op heel het Rijk voor de periode van 1 april 1962 tot 30 juni 1962 (besluit n^o 46) (Staatsblad, 15 juni 1962, blz. 5.180).

Introduction

The purpose of this document is to provide a comprehensive overview of the project's objectives and scope.

The project aims to develop a robust system that meets the following requirements:

Key features of the system include:

The system will be designed to be user-friendly and efficient.

The development process will follow a structured approach.

The system will be tested thoroughly to ensure reliability.

Conclusion

The project is expected to be completed by the end of the year.

The system will be deployed to the production environment.

The project team will continue to monitor the system's performance.

Thank you for your attention.

Best regards,

[Name]

[Title]

Department of Information Systems

University of Technology

Address

Contact: Phone: +61 2 9595 9595 | Email: info@uts.edu.au

STATISTIEKEN

(De inhoudsopgave en de lijst van de gebruikte afkortingen komen voor op het einde van het Tijdschrift)

Na ieder hoofdstuk vindt de lezer bibliografische referenties; zij vermelden enkele statistische publikaties die meer omstandige gegevens over het onderwerp van het hoofdstuk of overeenstemmende gegevens voor het buitenland bevatten

I. — BEVOLKING EN NATIONALE REKENINGEN

1. — BEVOLKING

Bronnen : Nationaal Instituut voor de Statistiek en Ministerie van Arbeid.

	Bron	1947	1959	1960	1961
		(duizenden, per einde jaar)			
Totale bevolking	N.I.S.	8.512	9.129	9.178	9.229
Bevolking op werkbekwame leeftijd (15 tot 65 jaar)	»	5.850	5.902	5.906	
waarvan : Mannen	»	2.902	2.927	2.928	
Vrouwen	»	2.948	2.975	2.978	
Actieve bevolking ¹ :	Arbeidsblad	3.481	3.506	3.505	v 3.525
waarvan : Landbouw	»	423	264	257	v 250
Extractienijverheid	»	191	151	131	v 114
Fabrieksijverheid	»	1.311	1.174	1.204	v 1.241
Bouwbedrijf	»	197	240	241	v 250
Vervoer	»	243	244	240	v 242
Handel, banken, verzekeringen en diensten	»	1.024	1.291	1.312	v 1.333
Volledige werklozen	»	92	142	120	v 95

¹ Incl. de werklozen en excl. de gewapende macht.

**I - 2. — NETTO NATIONAAL INKOMEN TEGEN VERGOEDINGSWAARDE
VAN DE PRODUKTIEFACTOREN**

I - 2 a. — RAMINGEN VAN HET N.I.S.

(Genormaliseerd systeem)

(miljarden franken)

Bron : Nationaal Instituut voor de Statistiek.

	1950	1951	1952	1953	1954	1955	1956	1957	1958	1959	1960
1. Bezoldiging van de loon- en weddetrekken- den (vóór belastinghef- fing :											
a) Lonen en wedden	125,2	142,8	148,4	150,6	155,7	164,7	177,4	191,8	197,4	199,4	211,8
b) Bezoldiging van de gewapende macht	5,2	6,6	8,1	8,7	9,0	9,6	9,4	9,9	10,6	11,2	12,1
c) Werkgevers- bijdrage voor de maatschappelijke zekerheid	16,2	18,3	20,9	21,4	22,1	24,1	26,3	30,0	30,7	29,9	32,9
Totaal ...	146,6	167,7	177,4	180,7	186,8	198,4	213,1	231,7	238,7	240,5	256,8
2. Inkomen der zelfstan- dige arbeiders (vóór belastingheffing) :											
a) Land-, tuin- en bosbouw	19,4	21,6	20,4	22,1	21,4	21,6	20,8	23,3	22,3	23,7	22,6
b) Vrije beroepen ...	6,8	7,9	8,4	8,6	9,3	9,5	10,0	10,2	11,2	11,9	12,5
c) Handel en ambachtswezen .	62,1	64,6	62,9	66,1	69,3	71,6	73,9	74,1	73,8	74,6	77,0
Totaal ...	88,3	94,1	91,7	96,8	100,0	102,7	104,7	107,6	107,3	110,2	112,1
3. Ondernemersinkomen voortvloeiend uit de ac- tiviteit der personenven- nootschappen (na belastingheffing)	4,5	5,2	4,9	4,9	5,3	6,0	6,5	6,2	5,6	6,0	6,3
4. Interesten, huur en dividenden uitgekeerd aan particulieren en private verenigingen zonder winstoogmerk (vóór belastingheffing) :											
a) Interesten	9,1	9,8	10,7	11,8	13,0	14,4	15,5	16,5	17,9	19,3	21,0
b) Huur	14,5	15,7	16,9	21,4	24,3	25,2	26,9	27,6	29,7	31,3	32,1
c) Dividenden en tantièmes	6,7	8,6	9,2	8,8	8,9	10,3	11,9	12,9	11,9	11,1	12,9
Totaal ...	30,3	34,1	36,8	42,0	46,2	49,9	54,3	57,0	59,5	61,7	66,0
5. Giften der vennoot- schappen	0,3	0,4	0,4	0,3	0,4	0,5	0,5	0,5	0,4	0,4	0,5
6. Niet uitgekeerde winst der vennootschappen op aandelen (na belasting- heffing)	7,3	9,8	6,5	6,2	8,8	11,4	12,5	9,4	6,3	9,7	9,9
7. Directe belastingen der vennootschappen in wel- ke juridische vorm ook	4,1	7,7	8,7	6,8	6,3	6,1	7,6	7,9	6,9	6,5	7,8
8. Inkomen uit vermogen en ondernemersinkomen toevoeiend aan de over- heid	0,9	0,9	1,5	1,9	1,7	1,5	1,4	1,4	0,1	1,6	2,0
9. Niet uitgekeerde winst der autonome openbare instellingen	0,4	0,5	0,3	0,5	0,7	1,0	0,8	0,8	0,9	0,9	0,8
10. Min : interest der over- heidsschuld	- 7,2	- 7,3	- 7,7	- 8,2	- 9,0	-10,1	-10,6	-11,0	-11,9	-13,2	-14,9
11. Netto nationaal inkomen tegen vergoedingswaarde van de produktiefactoren ¹	275,5	313,1	320,5	331,9	347,2	367,4	390,8	411,4	413,8	424,2	447,3

¹ Alhoewel beide volgens het genormaliseerde stelsel worden opgemaakt, vertonen de ramingen van het N.I.S. (tabel I - 2 a, rubriek 11) en van DULBEA (tabel I - 2 b, rubriek 3) een gevoelig verschil wegens de aanwending van verschillende statistische reeksen, methodes en ramingsgrondslagen. De raming van het N.I.S. (tabel I - 2 a, rubriek 11) kan dus niet worden vergeleken met de gegevens van de tabellen I - 2 b en I - 3.

I - 2 b. — RAMINGEN VAN DULBEA

(Genormaliseerd systeem)

(miljarden franken)

Bron : Département d'Economie Appliquée de l'Université Libre de Bruxelles (Dulbea).

	1950	1951	1952	1953	1954	1955	1956	1957	1958	1959	1960
1. Bezoldiging van de loonen weddetrekkenden (vóór taxatie)	148,7	171,8	179,5	185,0	189,4	200,4	216,7	234,0	240,9	247,3	
2. Overige inkomens	158,8	184,3	177,9	180,1	196,0	203,4	220,5	230,3	219,1	226,3	
3. Netto Nationaal Produkt tegen factorkosten ¹ ...	<u>307,5</u>	<u>356,1</u>	<u>357,4</u>	<u>365,1</u>	<u>385,4</u>	<u>403,8</u>	<u>437,2</u>	<u>464,3</u>	<u>460,0</u>	<u>473,6</u>	<u>502,9</u>
<i>Verhouding met het B.N.P. (rubriek W van de tabel I - 3a en rubriek 7 van de tabel I - 3b)</i>											
4. Kapitaalconsumptie ...	27,4	31,8	35,2	35,9	37,3	39,2	41,5	45,7	49,2	51,2	53,1
5. Indirekte belastingen minus overheidstoelagen ...	28,6	31,3	35,4	35,4	35,8	39,4	41,7	44,2	41,8	47,6	51,9
6. Bruto Nationaal Produkt tegen marktprijzen (6) = (3) + (4) + (5)	<u>363,5</u>	<u>419,3</u>	<u>428,0</u>	<u>436,4</u>	<u>458,6</u>	<u>482,4</u>	<u>520,4</u>	<u>554,2</u>	<u>551,0</u>	<u>572,4</u>	<u>608,0</u>

¹ Alhoewel beide volgens het genormaliseerde stelsel worden opgemaakt, vertonen de ramingen van het N.I.S. (tabel I - 2 a, rubriek 11) en van DULBEA (tabel I - 2 b, rubriek 3) een gevoelig verschil wegens de aanwending van verschillende statistische reeksen, methodes en ramingsgrondslagen. De raming van het N.I.S. (tabel I - 2 a, rubriek 11) kan dus niet worden vergeleken met de gegevens van de tabellen I - 2 b en I - 3.

I - 3. — BRUTO NATIONAAL PRODUKT

(Ramingen Dulbea, genormaliseerd systeem)

**I - 3a. — B.N.P. BEREKEND DOOR ONTLEDING VAN DE VOORTBRENGING
TEGEN COURANTE PRIJZEN**

(miljarden franken)

Bron : Département d'Economie Appliquée de l'Université Libre de Bruxelles (Dulbea).

	1950	1951	1952	1953	1954	1955	1956	1957	1958	1959	1960
A. Land- en bosbouw, visserij	30,6	33,4	33,6	35,3	35,6	35,5	34,3	37,2	36,3	38,7	37,4
B. Extractieve nijverheid (alleen steenkoolmijnen)	17,1	18,9	20,2	19,6	18,9	20,0	20,8	23,8	21,7	16,9	16,2
C. Voedingsnijverheid ...	25,9	30,4	31,6	30,4	32,8	33,4	37,4	39,3	40,2	41,3	44,4
D. Textiel- en kledingnijverheid	18,2	20,3	15,8	16,7	18,1	17,2	19,3	20,6	16,7	18,3	20,4
E. Bouwmaterialen	7,9	9,8	8,9	9,5	10,6	12,2	13,7	13,1	13,1	13,7	15,0
F. Nijverheid der basismetalen	10,0	17,0	16,2	12,6	12,6	17,5	20,3	22,2	21,0	21,8	26,3
G. Metaalverwerkende nijverheid	22,0	25,2	27,6	28,3	29,6	29,9	32,9	33,6	31,7	34,5	37,4
H. Andere nijverheden ¹ .	26,6	33,9	32,5	32,7	35,8	40,5	44,2	45,5	45,6	50,2	54,1
<i>Gezamenlijke fabrieks- nijverheid (C tot H) ...</i>	<i>110,6</i>	<i>136,6</i>	<i>132,6</i>	<i>130,2</i>	<i>139,5</i>	<i>150,7</i>	<i>167,8</i>	<i>174,3</i>	<i>168,3</i>	<i>179,8</i>	<i>197,6</i>
I. Bouwbedrijf	25,7	25,7	25,7	27,7	29,6	29,3	32,4	37,9	36,0	38,2	40,9
J. Electriciteit, gas en water	7,3	8,5	9,2	9,4	11,0	11,4	12,9	12,4	12,4	13,0	14,6
K. Vervoer en verkeer ...	24,4	28,3	29,5	30,0	30,5	33,0	36,6	37,8	38,3	40,2	42,9
L. Groot- en kleinhandel .	25,6	27,7	27,3	27,5	28,7	30,1	31,8	35,3	32,5	34,3	35,9
M. Banken, verzekeringen en immobiëlen	7,2	8,3	8,9	9,3	9,9	10,5	11,6	12,4	12,5	13,1	13,9
N. Woonhuizen	19,8	21,4	22,1	27,2	31,0	31,8	32,2	32,6	32,6	33,3	33,9
O. Staat ²	26,4	31,3	34,4	36,3	37,6	38,8	40,8	43,3	47,8	51,2	56,5
P. Andere diensten ³	39,7	42,3	43,5	43,9	45,1	47,3	49,7	52,1	56,3	56,5	58,5
Q. Bruto Binnenlands Product tegen factorkosten (A tot P)	334,4	382,4	387,0	396,4	417,4	438,4	470,9	499,1	494,7	515,2	548,3
R. Andere bijdragen	4,9	5,7	5,1	5,0	5,5	6,3	8,6	8,8	8,9	7,7	9,9
S. Bruto Nationaal Product tegen factorkosten (Q + R)	339,3	388,1	392,1	401,4	422,9	444,7	479,5	507,9	503,6	522,9	558,2
T. Indirecte belastingen min de overheidstoeslagen	28,6	31,3	35,4	35,4	35,8	39,4	41,7	44,2	41,8	47,6	51,9
U. Bruto Nationaal Product tegen marktprijzen (S + T)	367,9	419,4	427,5	436,8	456,7	484,1	521,2	552,1	545,4	570,5	610,1
V. Statistische aanpassing .	- 4,4	- 0,2	+ 0,4	- 0,4	- 0,1	- 1,7	- 0,8	+ 2,1	+ 5,5	+ 1,9	- 2,1
W. Bruto Nationaal Product tegen marktprijzen (U + V)	363,5	419,3	428,0	436,4	458,6	482,4	520,4	554,2	551,0	572,4	608,0

¹ Omvat : hout- en meubelnijverheid, papierdeeg, papier- en drukkijverheid, chemische en rubbernijverheid, en andere nijverheden.

² Incl. openbare gezondheid en openbaar onderwijs.

³ Omvat : geneeskunde en andere diensten.

I - 3b en 3c. — **B.N.P. BEREKEND DOOR ONTLEDING VAN DE BESTEDINGEN**

(Genormaliseerd systeem)

(miljarden franken)

Bron : Département d'Economie Appliquée de l'Université Libre de Bruxelles (Dulbea).

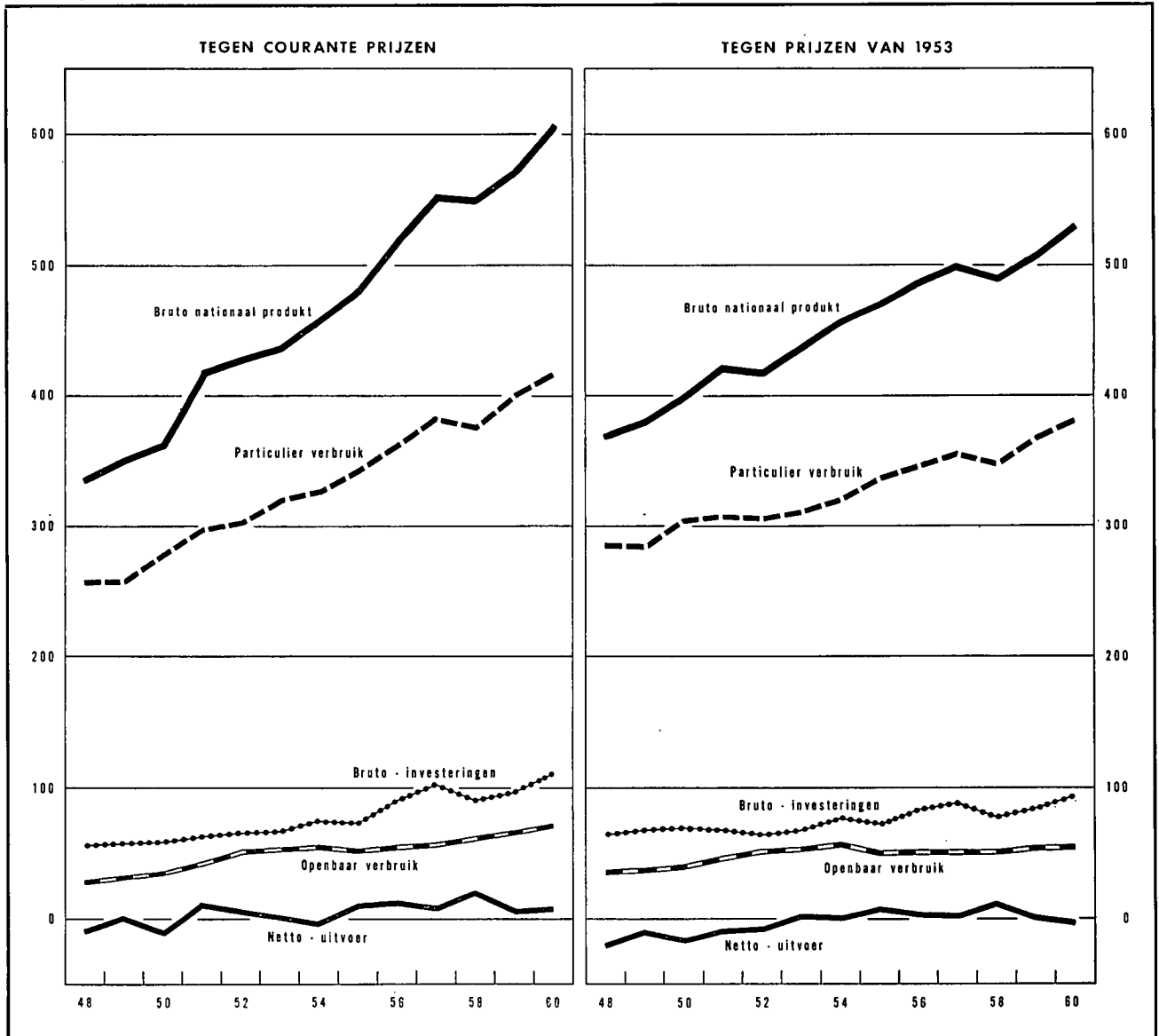

I - 3b. — **BESTEDINGEN TEGEN COURANTE PRIJZEN**

	1950	1951	1952	1953	1954	1955	1956	1957	1958	1959	1960
1. Particulier verbruik	278,0	299,4	303,7	312,0	328,4	344,0	361,6	384,1	377,2	401,0	417,4
2. Openbaar verbruik	35,6	44,2	52,8	54,9	55,8	53,2	55,6	58,2	62,8	67,0	72,3
3. Brutovorming van vast-kapitaal	59,9	57,8	61,5	65,0	72,3	74,7	86,4	95,2	89,6	98,5	106,5
<i>Bedrijven</i>	52,9	49,9	54,7	58,0	65,6	66,5	76,7	85,2	80,6	88,1	95,8
<i>Staat</i>	7,0	7,9	6,8	7,0	6,7	8,2	9,7	10,0	9,0	10,4	10,7
4. Voorraadvorming	— 0,1	6,0	3,8	1,8	3,0	— 0,4	4,0	6,7	0,8	— 1,3	3,7
5. Binnenlandse bestedingen van de economie	373,4	407,4	421,8	433,7	459,5	471,5	507,6	544,2	530,4	565,2	599,9
6. Netto-uitvoer :	— 9,9	11,9	6,2	2,7	— 0,9	10,9	12,8	10,0	20,6	7,2	8,1
<i>Uitvoer</i>	97,1	146,8	135,8	130,1	136,9	162,6	188,7	195,8	191,6	194,7	221,8
<i>Min invoer</i>	107,0	134,9	129,6	127,4	137,8	151,7	175,9	185,8	171,0	187,5	213,7
7. Bruto nationaal produkt	363,5	419,3	428,0	436,4	458,6	482,4	520,4	554,2	551,0	572,4	608,0

I - 3c. — BESTEDINGEN TEGEN PRIJZEN VAN 1953

(Genormaliseerd systeem)

(miljarden franken)

Bron : Département d'Economie Appliquée de l'Université Libre de Bruxelles (Dulbea).

	1950	1951	1952	1953	1954	1955	1956	1957	1958	1959	1960
1. Particulier verbruik ...	305,1	308,7	308,1	312,0	321,2	338,1	347,0	356,9	349,6	368,5	382,5
2. Openbaar verbruik	40,7	47,5	52,8	54,9	57,9	51,7	52,0	51,8	52,5	55,2	55,7
3. Brutovorming van vast-kapitaal :											
<i>Bedrijven</i>	69,8	62,2	61,2	65,0	73,3	72,8	80,5	82,8	77,6	85,2	90,5
<i>Staat</i>	61,3	54,4	54,3	58,0	66,1	65,7	72,5	75,2	70,0	76,5	82,0
	8,5	7,8	6,9	7,0	7,2	7,1	8,0	7,6	7,6	8,7	8,5
4. Voorraadvorming	- 0,3	5,5	3,6	1,8	3,0	- 0,4	3,7	6,1	0,4	- 0,7	3,6
5. Binnenlandse bestedingen van de economie	415,3	423,9	425,7	433,7	455,4	462,2	483,2	497,6	480,1	508,2	532,3
6. Netto-uitvoer :	-15,0	- 0,7	- 6,0	2,7	1,2	8,5	4,9	2,7	11,3	1,4	- 1,2
<i>Uitvoer</i>	108,1	123,9	116,7	130,1	144,2	165,6	182,0	184,4	190,1	203,2	226,5
<i>Min invoer</i>	123,1	124,6	122,7	127,4	143,0	157,1	177,1	181,7	178,8	201,8	227,7
7. Bruto nationaal produkt	400,3	423,2	419,7	436,4	456,6	470,7	488,1	500,3	491,4	509,6	531,1

I - 4 — BRUTOINVESTERINGEN IN DE GEZAMENLIJKE ECONOMIE *

(miljarden franken)

Bron : Ministerie van Economische Zaken en Energie, Algemene Directie voor Studiën en Documentatie.

Jaar	Particuliere sector								Overheidssector 1				Eind-totaal (Particuliere en overheidssector)
	Woonhuizen	Beroepslokalen	Industriële bedrijfsuitrusting	Andere bedrijfsuitrusting 2	Bedrijfsvoertuigen	Andere voertuigen	Diversen 3	Totaal	Gebouwen en burgerlijke bouwkunde	Bedrijfsuitrusting	Landsverdediging	Totaal	
1950	17,1	6,5	n.b.	n.b.	2,5	2,5	n.b.	47,7	n.b.	n.b.	1,7	16,8	64,5
1951	14,0	7,1	n.b.	n.b.	2,0	2,8	n.b.	46,5	n.b.	n.b.	4,4	19,1	65,6
1952	14,3	6,4	n.b.	n.b.	2,4	3,0	n.b.	50,1	n.b.	n.b.	9,2	23,1	73,2
1953	15,6	7,5	19,3	5,1	2,1	3,3	0,8	53,7	9,9	4,1	8,5	22,5	76,2
1954	18,1	8,1	18,9	5,5	2,6	4,1	0,7	58,0	10,2	3,8	6,4	20,4	78,4
1955	18,0	8,9	20,2	5,8	2,4	4,6	0,4	60,3	11,7	5,8	5,0	22,5	82,8
1956	19,0	9,8	25,6	7,7	2,3	4,6	0,5	69,5	13,3	4,3	4,3	21,9	91,4
1957	28,0	10,9	25,4	7,8	2,4	4,8	1,2	80,5	13,2	4,7	5,0	22,9	103,4
1958	24,3	10,4	24,6	8,4	2,3	4,8	0,9	75,7	13,6	4,7	4,1	22,4	98,1
1959	25,5	9,0	25,2	7,2	2,1	5,0	1,3	75,3	17,1	5,5	2,8	25,4	100,7
1960	27,0	9,0	27,9	9,9	2,7	5,5	0,4	82,4	14,1	4,5	3,4	22,0	104,4

1 Staat, ondergeschikte openbare besturen, N.M.B.S., N.B.V., N.M.B., R.L.W., Posterijen en Bestuur der Postchecks, R.T.T., B.R.T., N.M.W.V., Waterwegen, zeehavens en binnenhavens.

2 Vliegtuigen, schepen en vaartuigen, landbouwuitrusting, spoor- en tramwegen, materieel bestemd voor andere bedrijfstakken.

3 Landbouwwerken en beweging van de veestapel.

* Deze raming, opgesteld door het Ministerie van Economische Zaken en Energie, kan niet vergeleken worden met de gegevens van tabel I - 8b wegens het gebruik van verschillende statistische reeksen, methodes en ramingsgrondslagen.

Bibliografische referenties :

Bevolking : *Statistisch Tijdschrift van het N.I.S. — Publikaties van het Nationaal Centrum voor mechanische berekeningen. — Statistisch Jaarboek voor België. — Algemene telling van de bevolking, de nijverheid en de handel op 31 december 1947. — Bulletin de l'I.R.E.S.P. — Annuaire démographique (O.V.N.). — Revue Internationale du Travail (I.A.B.). — Annuaire des statistiques du Travail (I.A.B.).*

Nationaal Inkomen en B.N.P. : *Cahiers Economiques de Bruxelles (D.U.L.B.E.A.). — Statistisch Jaarboek voor België. — Statistisch Tijdschrift van het N.I.S. — Recherches économiques de Louvain (I.R.E.S.P.). — International Financial Statistics (I.M.F.). — Bulletin statistique (E.O.E.S.). — Données statistiques (Raad van Europa). — Yearbook of International Accounts Statistics (O.V.N.).*

Investerings : *De Belgische Economie (Ministerie van Economische Zaken).*

II. — TEWERKSTELLING EN WERKLOOSHEID

1. — INDEXCIJFERS VAN DE TEWERKSTELLING IN DE NIJVERHEID (arbeiders)

Basis 1958 = 100

Bron : Ministerie van Arbeid.

Maandgemiddelden of maanden	Algemeen indexcijfer	Extractiebedrijven	Fabrieksbedrijven							Bouw-nijverheid
			Totaal	Nijverheid der basis-metalen	Metaalverwerkende nijverheid				Textiel (excl. confectie)	
					Fabricage van metaal-producten (exclusief machines en transportmaterieel)	Machinebouw (exclusief elektrische machines)	Bouw van elektrische machines, apparaten en toebehoren	Bouw van transportmaterieel		
1959	96,4	89,3	97,2	99,6	92,4	97,7	94,6	88,3	98,7	97,8
1960	97,6	76,9	100,7	103,4	98,8	108,8	100,3	89,5	99,5	99,7
1961	99,6	67,6	104,0	107,1	106,5	118,5	113,7	89,2	99,1	100,7
1960 2 ^e kwartaal ...	97,5	78,7	100,0	102,8	96,6	107,1	97,8	90,6	99,1	100,6
3 ^e kwartaal ...	98,3	73,9	101,6	103,8	99,1	110,8	101,7	92,9	98,6	102,4
4 ^e kwartaal ...	98,6	72,7	102,6	105,1	101,8	112,9	106,8	88,5	100,3	100,7
1961 1 ^e kwartaal ...	97,1	71,0	101,9	106,2	103,0	113,2	110,6	86,2	99,9	93,0
2 ^e kwartaal ...	99,6	68,6	103,6	106,7	106,3	116,3	111,4	88,9	99,7	101,8
3 ^e kwartaal ...	100,1	66,4	104,8	107,5	106,8	121,5	114,4	90,6	98,2	104,3
4 ^e kwartaal ...	101,2	64,6	105,7	108,1	109,9	122,9	118,3	91,1	98,7	103,6
1960 December	97,8	72,4	102,2	106,3	103,6	112,4	108,8	86,9	100,0	97,9
1961 Januari	94,8	71,6	100,1	105,9	102,6	109,6	111,5	83,7	99,0	86,4
Februari	97,5	71,1	102,1	105,5	103,2	114,4	110,3	86,1	99,9	94,0
Maart	99,1	70,2	103,4	107,1	103,3	115,6	110,1	88,7	100,9	98,6
April	99,2	69,4	103,3	106,4	105,2	115,3	110,7	88,9	99,7	100,1
Mei	99,6	68,6	103,7	106,7	107,5	115,2	111,7	89,0	99,9	101,6
Juni	100,0	67,8	103,9	107,0	106,2	118,5	111,8	88,7	99,4	103,6
Juli	99,2	67,2	104,0	106,9	105,6	120,4	112,3	90,6	97,6	103,0
Augustus	99,7	66,2	104,9	107,3	106,4	122,4	115,2	90,5	98,6	104,2
September ...	101,3	65,7	105,5	108,2	108,3	121,6	115,7	90,6	98,4	105,6
Oktober	101,5	65,3	106,0	108,3	109,2	122,8	117,6	88,8	98,1	105,3
November ...	101,3	64,6	106,1	108,2	109,7	123,3	118,8	92,1	99,4	104,0
December	100,7	63,8	105,0	107,7	110,8	122,6	118,6	92,3	98,7	101,6

II - 2. — WERKLOOSHEID

Algemene gegevens

Bron : Rijksdienst voor Arbeidsvoorziening.

	Aantal werkdagen per periode 1	Aantal gecontroleerde werklozen (duizenden) 2			Maand-gemiddelde van het aantal verloren werkdagen (duizenden)	Gemiddeld aantal werkloosheidsdagen per maand 3		Door de openbare besturen tewerk-gestelde werklozen (duizenden) 2	Werkaan-vragen 4 5	Werkaanbiedingen 4	
		Totaal	Volledige	Gedeelte-lijke en toevallige		Werklozen				gedurende de maand ontvangen	open-stande aanbiedin-gen per einde maand
						Volledige	Gedeelte-lijke en toevallige				
1953	303	245,8	183,6	62,2	6.207	20,8	8,7	8,7	128,3	24,9	7,0
1954	303	224,8	167,0	57,8	5.677	20,7	7,9	14,0	111,4	25,7	7,2
1955	304	172,4	116,5	55,9	4.366	20,2	8,9	22,7	70,9	27,7	13,4
1956	308	144,8	91,0	53,8	3.717	20,5	8,5	9,8	49,2	23,9	14,9
1957	302	116,8	77,9	38,9	2.942	19,9	7,6	5,3	40,1	19,4	12,9
1958	302	180,9	109,7	71,2	4.556	20,0	7,0	10,5	73,1	16,2	5,6
1959	302	199,2	125,0	74,2	5.014	20,7	8,2	17,3	82,8	19,3	5,3
1960	304	158,1	110,1	48,0	4.005	20,9	6,8	9,8	61,2	18,9	7,5
1961	308	126,3	87,9	38,4	3.241	21,2	7,7	7,1	31,4	20,1	12,5
1960 4 ^e kwartaal	76	137,4	104,0	33,4	3.481	20,6	5,6	6,5	56,6	15,9	7,2
1961 1 ^e kwartaal	78	172,4	119,2	58,2	4.614	22,0	8,2	4,3	55,6	19,5	8,3
2 ^e kwartaal	74	111,2	85,0	26,2	2.408	20,4	6,5	8,5	26,8	23,5	13,7
3 ^e kwartaal	76	90,3	70,6	19,7	2.288	20,9	6,3	8,5	18,6	19,9	15,4
4 ^e kwartaal	80	124,5	76,5	48,0	3.320	21,0	8,5	6,9	24,7	17,6	12,8
1962 1 ^e kwartaal	72	140,9	74,6	66,3	2.819	16,1	6,8	4,4	28,2	20,1	13,1
2 ^e kwartaal	74	64,0	41,8	22,2							
1961 Juli	29	92,5	72,1	20,4	2.683	23,7	6,6	8,2	19,5	16,0	13,9
Augustus	23	89,4	69,9	19,5	2.057	19,2	5,6	8,7	18,2	20,0	15,4
September	24	88,4	69,3	19,1	2.122	19,6	6,7	8,7	18,1	23,6	16,8
Oktober	29	92,6	69,2	23,4	2.687	22,3	6,8	8,0	17,9	22,0	14,4
November	23	101,8	75,6	26,2	2.341	19,0	6,3	6,9	25,3	17,2	13,0
December	28	176,2	84,7	91,5	4.933	21,6	10,0	5,7	30,9	13,6	10,9
1962 Januari	24	158,3	90,4	67,9	3.166	16,9	6,5	3,8	31,3	21,2	11,6
Februari	24	151,0	77,7	73,3	3.020	15,6	7,2	4,4	29,2	17,8	12,7
Maart	24	113,4	55,8	57,6	2.268	15,8	6,7	5,0	24,1	21,2	15,0
April	28	71,1	46,6	24,5	1.636	17,2	6,4	6,6	17,8	21,9	17,0
Mei	23	62,0	41,2	20,8	1.179	14,7	5,7	7,9	14,3	21,9	17,0
Juni	23	57,4	36,6	20,8							
Juli	29	54,4	35,4	19,0							

1 De werkloosheidsmaand omvat 4 of 5 weken.

2 Daggemiddelde per werkloosheidsmaand.

3 Gemiddelde duur van de werkloosheid = $\frac{\text{Aantal verloren werkdagen per maand}}{\text{Aantal werklozen ingeschreven in de gemeentelijke stempellokalen, per maand}}$

4 Werkaanvragen en -aanbiedingen met betrekking tot arbeiders en arbeidsters alleen.

5 Normaal arbeidsbekwame volledige werklozen.

6 Sedert februari 1962 bevatten de cijfers niet meer de werklozen die van de gemeentecontrole ontslagen zijn ingevolge het ministerieel besluit van 29-12-61.

II - 3. — WERKLOOSHEID

Daggemiddelden van het aantal gecontroleerde werklozen

Volledig + gedeeltelijk werklozen
(duizenden)

Bron : Rijksdienst voor Arbeidsvoorziening.

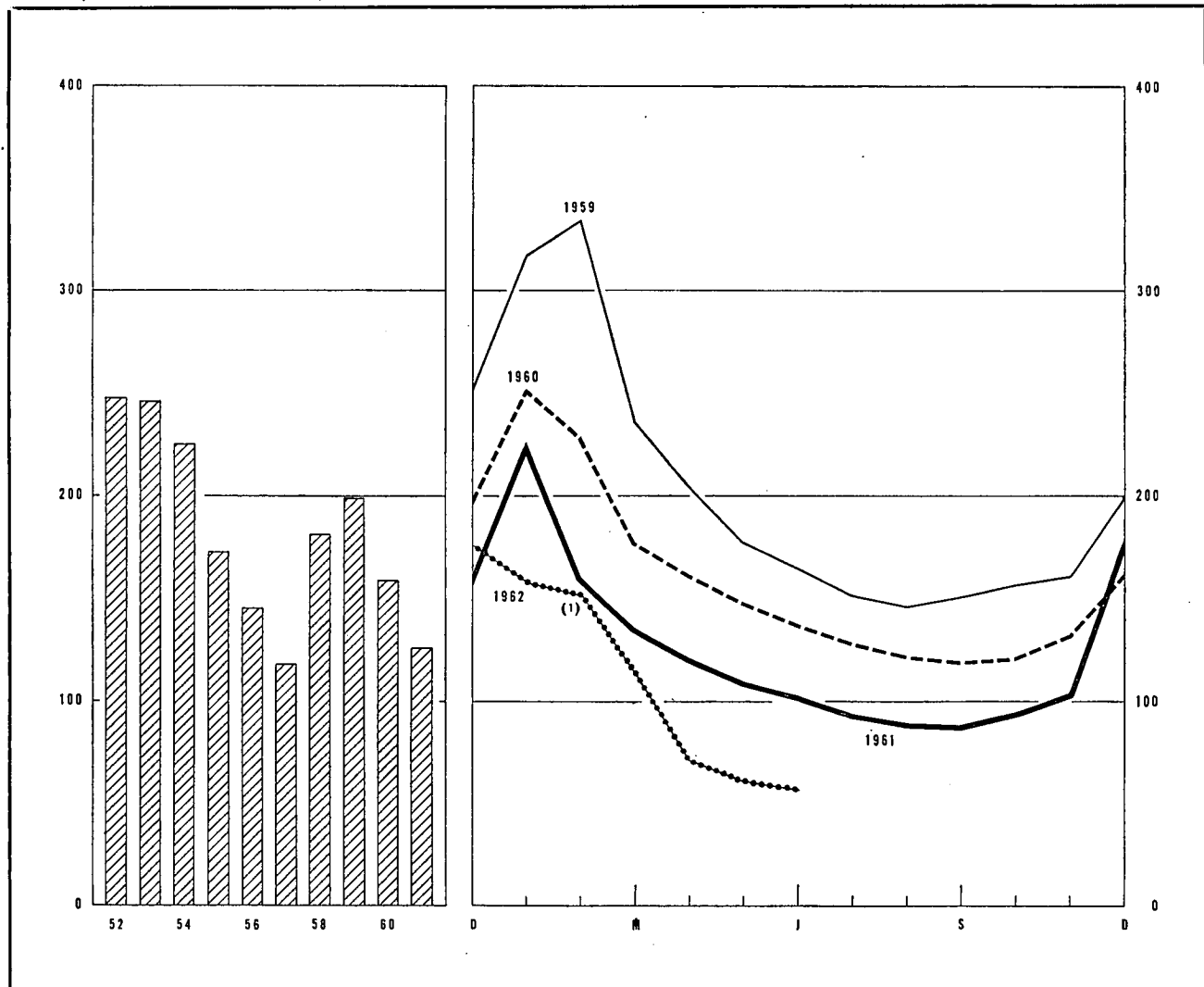

	Jaar	1e kwartaal	2e kwartaal	3e kwartaal	4e kwartaal		1959	1960	1961	1962
1953	246	296	230	212	243	Januari	317	252	226	158
1954	225	319	219	179	179	Februari	335	229	160	151 ¹
1955	172	280	152	116	137	Maart	236	177	135	113
1956	145	247	122	95	115	April	205	161	120	71
1957	117	144	96	88	138	Mei	177	148	109	62
1958	181	204	166	149	204	Juni	165	137	102	57
1959	199	292	182	150	171	Juli	152	128	93	54
1960	158	221	149	123	137	Augustus	146	122	89	
1961	126	177	111	90	124	September	151	119	88	
1962		141 ¹	64			Oktober	157	121	93	
						November	161	132	102	
						December	199	162	176	

Bibliografische referenties : Maandelijks berichten van de R.V.A. — Statistisch Tijdschrift van het N.I.S. — Statistisch Jaarboek voor België. — Arbeidsblad. — Recherches économiques de Louvain (I.R.E.S.P.). — Industrie, tijdschrift van het V.B.N. — Informations Statistiques (E.G.K.S.). — Annuaire des Statistiques du Travail (I.A.B.).

¹ Sedert februari 1962 bevatten de cijfers niet meer de werklozen die van de gemeentecontrole ontslagen zijn ingevolge het ministerieel besluit van 20-12-61.

III. — LANDBOUW EN VISSERIJ

1. — LANDBOUWPRODUCTIE

Bronnen : Ministerie van Landbouw (plantaardige produktie) — Nationaal Instituut voor de Statistiek (aantal dieren, dierlijke produktie en betceeld areaal).

	1953	1954	1955	1956	1957	1958	1959	1960	1961
Beteeld areaal ¹ (duizenden hectaren)									
Broodgranen	259	274	272	260	280	296	275	273	256
waarvan : tarwe	170	184	191	188	208	219	201	203	207
rogge	82	82	74	68	66	69	66	63	43
Andere granen	258	233	234	254	238	240	256	252	263
Nijverheidsgewassen	96	95	98	99	92	94	89	96	92
Wortel- en knolgewassen	161	163	152	151	145	141	143	131	120
Groenten geteeld voor het zaad	12	13	13	14	13	12	12	11	11
Hooi- en weiland	821	815	815	818	814	811	827	819	821
Diversen	148	149	147	132	137	128	133	134	142
Totaal ...	1.755	1.742	1.731	1.728	1.719	1.722	1.735	1.716	1.705
Plantaardige produktie (duizenden tonnen)									
Tarwe	560	575	714	597	751	779	793	773	722
Andere graangewassen	997	972	1.008	985	961	983	1.046	1.036	992
Suikerbieten	2.389	2.132	2.246	2.203	2.486	2.832	1.485	3.063	2.703
Vlas (zaad en stro)	193	236	272	235	182	170	125	214	196
Cichorei	34	109	95	54	51	56	44	55	60
Aardappelen	1.919	2.634	2.184	2.034	2.044	1.914	1.466	1.894	1.780
Aantal dieren ¹ (duizenden stuks)									
Landbouwpaarden	219	208	195	189	182	178	170	159	147
Totaal der runderen	2.291	2.373	2.393	2.413	2.485	2.596	2.630	2.690	2.700
waarvan : melk- en trekkoeien ...	930	971	985	973	976	995	1.012	1.022	1.030
Varkens	1.156	1.310	1.419	1.471	1.366	1.423	1.447	1.726	1.760
Dierlijke produktie									
Melkleveringen aan de melkerijen (miljoenen liters)	1.091	1.153	1.168	1.198	1.277	1.319	1.303	1.420	1.555
Slachtingen (nettogewicht van het vlees - duizenden tonnen)	370	381	392	400	391	412	424	441	430

¹ Telling op 15 mei van ieder jaar.

III - 2. — ZEEVISSERIJ

Voornaamste vissoorten aangevoerd in de Belgische havens

(maandgemiddelden in tonnen)

Bron : Nationaal Instituut voor de Statistiek.

	1953	1954	1955	1956	1957	1958	1959	1960	1961
Schelvis	383	448	546	519	445	374	232	262	285
Kabeljauw	852	715	870	764	662	834	653	689	698
Pladijs	421	378	392	379	427	451	381	390	291
Tong	502	465	323	299	289	315	257	350	314
Rog	277	241	312	314	356	337	342	323	328
Haring	1.370	1.400	1.650	716	254	201	260	528	409
Garnaal	164	122	178	266	84	64	89	39	80

Bibliografische referenties : Landbouwtijdschrift (Ministerie van Landbouw). — Statistisch Tijdschrift van het N.I.S. — Statistisch Jaarboek voor België. — Données statistiques (Raad van Europa). — Bulletin mensuel : Economie et statistique agricoles (F.A.O.).

IV - 2. — INDEXCIJFERS VAN DE INDUSTRIELE PRODUCTIE (I.R.E.S.P.)

Basis 1953 = 100

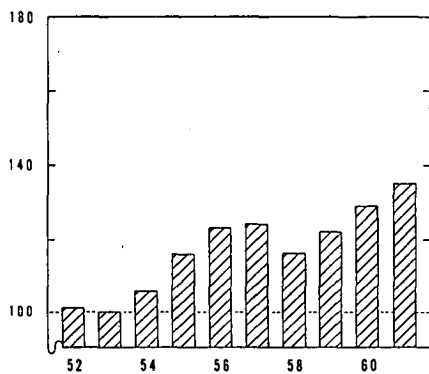

GEZAMENLIJKE NIJVERHEID

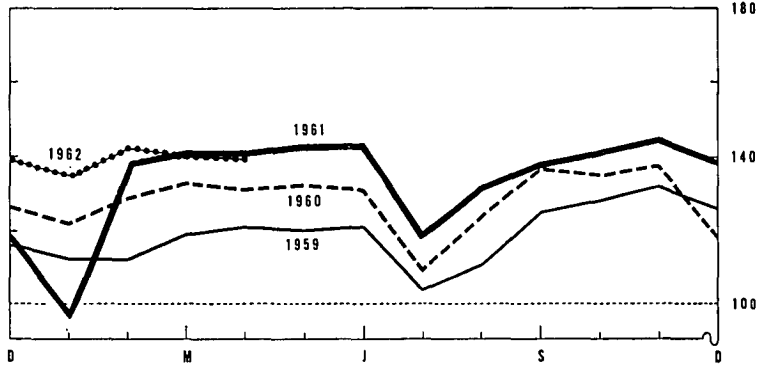

IJZER - EN STAALNIJVERHEID EN NON FERROMETALEN

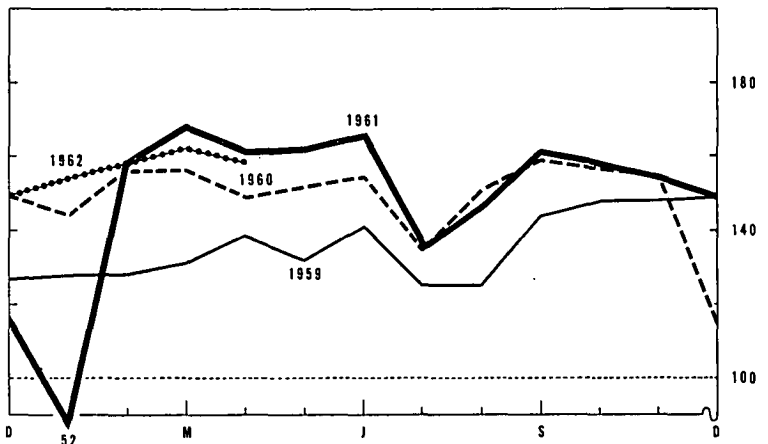
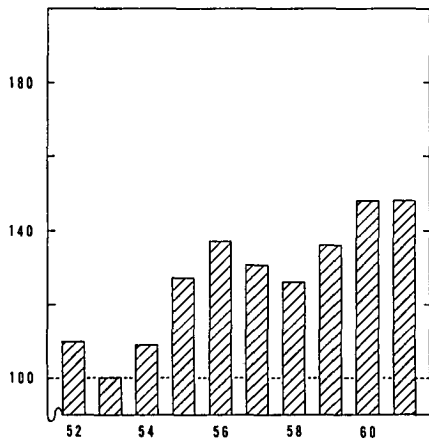

METAALVERWERKENDE NIJVERHEID

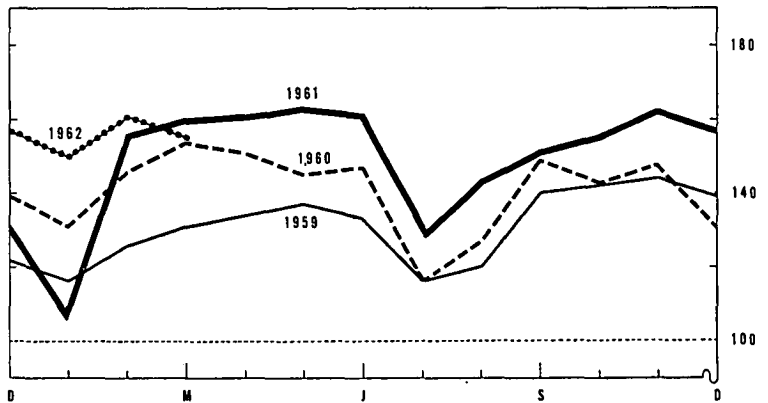
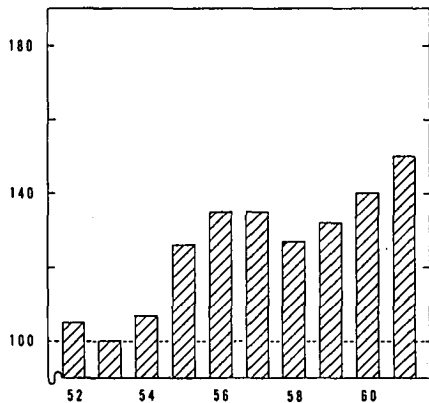

TEXTIELNIJVERHEID

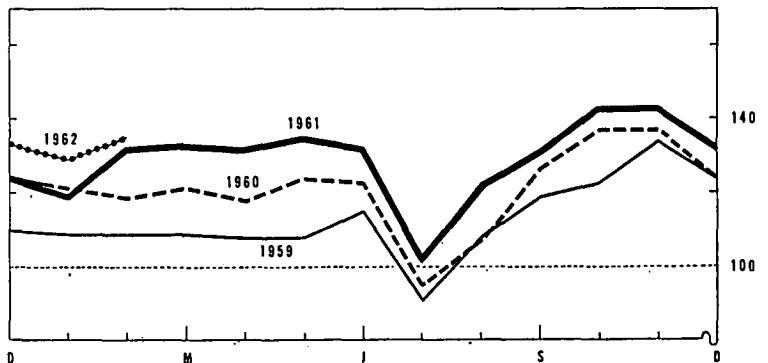
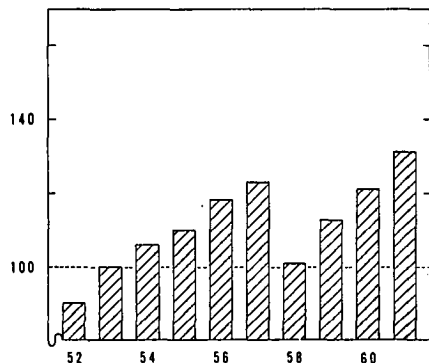

IV - 3. ENERGIE

Bronnen : *Algemene Directie van het Mijnwezen* [kol. (1), (2) en (5)] — *Administratie van de Nijverheid* [kol. (8) en (9)] — *Berekeningen door de N.B.B.* [kol. (4)] — *N.I.S.* [kol. (3), (6) en (7)].

Maandgemiddelden of maanden	Steenkool					Elektriciteit	Ruwe petroleum	Gas	
	Totale productie	Voorraden per einde periode op de mijn-terreinen	Netto-invoer	Waarneembaar verbruik van ruwe steenkool ¹	Dagelijks rendement per onder- en bovengrondse arbeider	Totale productie	Verwerking	Productie der cokesfabrieken voor rechtstreekse leveringen aan de nijverheid	Totaal beschikbaar gas
	(duizenden tonnen)				(kg)	(miljoenen kWh)	(miljoenen l)	(miljoenen m ³)	
	(1)	(2)	(3)	(4)	(5)	(6)	(7)	(8)	(9)
1953	2.505	3.074	— 133	2.479	766	799	308	75	145
1954	2.437	2.815	— 125	2.563	784	862	365	84	159
1955	2.498	371	— 287	2.702	826	912	453	92	168
1956	2.463	179	35	2.777	841	987	522	99	182
1957	2.424	1.413	126	2.738	838	1.051	520	97	180
1958	2.255	6.928	221	2.319	841	1.043	630	100	182
1959	1.896	7.496	233	2.410	907	1.097	643	103	188
1960	1.872	6.565	159	2.472	1.019	1.174	669	109	200
1961	1.791	4.394	122	2.486	1.090	1.247	769	102	196
1960 4 ^e kwartaal	1.897	6.565	150	2.539	1.072	1.238	605	101	198
1961 1 ^e kwartaal	1.761	6.505	162	2.326	1.071	1.194	712	88	187
2 ^e kwartaal	1.913	6.203	116	2.530	1.104	1.199	769	115	201
3 ^e kwartaal	1.656	5.384	94	2.394	1.074	1.189	836	104	185
4 ^e kwartaal	1.844	4.394	137	2.684	1.110	1.406	759	102	212
1962 1 ^e kwartaal	1.790	3.360	96	2.584	1.119	1.378	778	103	227
2 ^e kwartaal	v 1.797	v 2.569				1.274			
1961 Juni	1.947	6.203	65	2.556	1.106	1.219	676	110	194
Juli	1.386	5.957	134	2.128	1.054	1.072	818	102	175
Augustus	1.770	5.701	98	2.522	1.081	1.198	851	105	190
September	1.812	5.384	49	2.531	1.087	1.295	838	105	189
Oktober	1.864	5.109	145	2.677	1.091	1.412	684	107	203
November	1.888	4.826	98	2.573	1.126	1.400	788	100	210
December	1.780	4.394	167	2.802	1.113	1.405	804	99	224
1962 Januari	1.924	4.143	68	2.623	1.122	1.426	777	103	231
Februari	1.608	3.747	93	2.459	1.111	1.285	749	96	211
Maart	1.837	3.360	126	2.669	1.123	1.423	808	110	239
April	1.743	3.030			1.146	1.280	851	102	208
Mei	v 1.836	v 2.783			v 1.154	1.304	872		
Juni	v 1.812	v 2.569				1.238			
Juli	v 1.359								

¹ Steenkolenproductie + netto-invoer van steenkolen, cokes en agglomeraten + voorraadbeweging (1,3 ton cokes en 0,9 ton agglomeraten = 1 ton ruwe steenkolen).

IV - 4. — METAALPRODUCTIE

Bronnen : *N.I.S.* [kol. (1) en (2)] — *Fabrimetal* [kol. (3) tot (6)].

Maandgemiddelden of maanden	Ijzer- en staalnijverheid (duizenden tonnen)		Metaalverwerkende nijverheid (miljarden franken)			Totaal der verzendingen
	Productie van ruwstaal	Productie van afgewerkt staal	Binnengekomen bestellingen			
			voor de binnenlandse markt	voor de uitvoer	Totaal	
	(1)	(2)	(3)	(4)	(5)	
1953	369	280	2,93	1,26	4,19	4,69
1954	413	302	3,12	1,67	4,79	4,86
1955	492	366	3,49	1,96	5,45	5,54
1956	532	397	4,34	2,78	7,12	6,32
1957	523	371	3,87	2,27	6,14	6,63
1958	501	350	3,44	1,99	5,43	6,62
1959	536	386	3,98	2,55	6,53	6,69
1960	599	407	4,40	2,93	7,33	7,26
1961	584	405	v 5,43	v 3,75	v 9,18	v 8,06
1960 4 ^e kwartaal	560	382	4,63	3,42	8,05	7,58
1961 1 ^e kwartaal	480	339	4,94	3,25	8,19	7,50
2 ^e kwartaal	649	440	5,96	4,02	9,98	8,23
3 ^e kwartaal	614	403	4,89	3,06	7,95	7,97
4 ^e kwartaal	594	437	v 5,91	v 4,68	v 10,59	v 8,53
1962 1 ^e kwartaal	622	462	v 5,40	v 4,17	v 9,57	v 8,72
2 ^e kwartaal	626 ¹					
1961 Juli	563	350	4,93	2,92	7,85	7,79
Augustus	633	409	5,11	3,16	8,27	7,22
September	647	450	4,64	3,08	7,72	8,91
Oktober	634	455	v 7,56	v 4,53	v 12,09	v 8,81
November	574	431	v 4,99	v 4,89	v 9,88	v 8,06
December	573	425	v 5,19	v 4,62	v 9,81	v 8,72
1962 Januari	606	469	v 5,54	v 3,90	v 9,44	v 8,12
Februari	597	421	v 4,85	v 3,83	v 8,68	v 8,76
Maart	662	497	v 5,82	v 4,76	v 10,58	v 9,28
April	v 596	v 444	v 4,89	v 3,57	v 8,46	v 8,43
Mei	650 ¹					
Juni	633 ¹					
Juli	528 ¹					

¹ Raming op basis Agefi-cijfer.

IV - 5. — BOUWNIJVERHEID : jaarcijfers

Bron : Nationaal Instituut voor de Statistiek.

Jaar	Gebouwen hoofdzakelijk of uitsluitend voor huisvesting bestemd					Gebouwen die niet hoofdzakelijk voor huisvesting bestemd zijn				
	Toegestane bouwvergunningen				Begonnen gebouwen	Toegestane bouwvergunningen				Begonnen gebouwen
	Nieuwbouw of volledige herbouw		Verbouwingen, vergrotingen of gedeeltelijke herbouw		Nieuwbouw en volledige herbouw	Nieuwbouw of volledige herbouw		Verbouwingen, vergrotingen of gedeeltelijke herbouw		Nieuwbouw en verbouwingen
	Aantal	Te bouwen volume (duizenden m ³)	Aantal	Te bouwen volume (duizenden m ³)		Aantal	Te bouwen volume (duizenden m ³)	Aantal	Te bouwen volume (duizenden m ³)	
1952	28.622	18.584	8.080	1.110	—	2.566	5.204	1.624	2.027	—
1953	35.536	22.764	9.028	1.153	—	3.082	7.519	2.202	2.633	—
1954	38.600	25.220	8.752	1.114	32.783	3.288	7.450	2.318	2.791	5.029
1955	36.615	23.564	9.468	1.220	31.698	3.588	8.561	2.569	3.731	5.422
1956	33.742	22.793	9.266	1.226	32.604	3.921	10.997	3.123	4.482	5.982
1957	34.904	24.063	9.407	1.318	31.724	3.618	9.255	3.009	3.772	6.090
1958	32.329	21.732	9.368	1.192	30.605	2.636	6.059	2.619	2.843	4.809
1959	38.989	26.683	9.724	1.368	35.333	3.036	8.661	3.135	4.951	5.209
1960	41.102	28.881	9.645	1.230	34.800	3.151	11.805	3.567	6.360	5.530

IV - 6. — BOUWNIJVERHEID : maandcijfers

Bron : Nationaal Instituut voor de Statistiek.

Maandgemiddelden of maanden	Gebouwen hoofdzakelijk of uitsluitend voor huisvesting bestemd ¹		Gebouwen die niet hoofdzakelijk voor huisvesting bestemd zijn ²	
	Toegestane bouwvergunningen	Begonnen gebouwen	Toegestane bouwvergunningen	Begonnen gebouwen
1960 3 ^e kwartaal	3.370	3.131	618	531
4 ^e kwartaal	3.096	2.506	529	436
1961 1 ^e kwartaal	3.824	2.780	575	440
2 ^e kwartaal	4.262	3.922	731	602
3 ^e kwartaal	3.594	3.492	671	582
4 ^e kwartaal	3.110	2.477	560	433
1962 1 ^e kwartaal	3.603	1.869	628	287
1961 Mei	4.270	4.157	695	572
Juni	4.497	3.707	824	648
Juli	3.693	3.450	724	546
Augustus	3.743	3.404	671	622
September	3.345	3.622	619	578
Oktober	3.065	2.952	610	485
November	3.291	2.594	554	440
December	2.975	1.884	517	373
1962 Januari	3.456	1.307	549	214
Februari	3.296	1.632	581	220
Maart	4.058	2.668	755	427
April	4.492	3.264	807	448
Mei		3.376		415

¹ Nieuwbouw of volledige wederopbouw waarvoor een bouwvergunning werd afgeleverd.

² Nieuwbouw, herbouw, verbouwingen en uitbreidingen, waarvoor een bouwvergunning werd afgeleverd.

IV - 7. — VERGELIJKENDE EVOLUTIE VAN DE INDUSTRIËLE PRODUCTIE
DER E.E.G.-LANDEN

Algemene indexcijfers van de industriële produktie (niet aangepast voor seizoenschommelingen)

Basis 1953 = 100

Bron : O.E.S.O.

	Gezamenlijke E.E.G.-landen			België			West-Duitsland ¹		
	1960	1961	Schommel. in pct. *	1960	1961	Schommel. in pct. *	1960	1961	Schommel. in pct. *
1 ^e kwartaal	166	179	+ 7,8	130	126 ²	- 2,6	169	185	+ 9,5
2 ^e kwartaal	175	187	+ 6,9	133	142	+ 6,7	182	196	+ 7,7
3 ^e kwartaal	164	170	+ 3,7	125	129	+ 4,0	174	180	+ 3,4
4 ^e kwartaal	184	195	+ 6,0	131 ²	143	+ 9,1	194	202	+ 4,1
	1961	1962		1961	1962		1961	1962	
1 ^e kwartaal	179	189	+ 5,6	126 ²	140	+ 10,8	186	188	+ 1,6
2 ^e kwartaal	186			142			194		
3 ^e kwartaal	170			129			180		
4 ^e kwartaal	195			143			202		
	Frankrijk			Italië			Nederland		
	1960	1961	Schommel. in pct. *	1960	1961	Schommel. in pct. *	1960	1961	Schommel. in pct. *
1 ^e kwartaal	174	186	+ 6,9	175	193	+ 10,3	150	160	+ 6,7
2 ^e kwartaal	180	192	+ 6,7	182	196	+ 7,7	160	162	+ 1,3
3 ^e kwartaal	155	159	+ 2,6	179	194	+ 8,4	154	154	0,0
4 ^e kwartaal	189	201	+ 6,3	190	214	+ 12,6	165	164	- 0,6
	1961	1962		1961	1962		1961	1962	
1 ^e kwartaal	186	206	+ 10,8	193	217	+ 12,4	160	163	+ 1,9
2 ^e kwartaal	192			196			162		
3 ^e kwartaal	159			194			154		
4 ^e kwartaal	201			214			164		

* Schommelingspercent tegenover het indexcijfer van het overeenstemmend kwartaal van het vorige jaar.

¹ Saarland en West-Berlijn uitgesloten.

² Staking.

Bibliografische referenties : *Statistisch Jaarboek voor België.* — *Statistisch Tijdschrift van het N.I.S.* — *Annalen der Mijnen van België.* — *Arbeidsblad.* — *Recherches économiques de Louvain (I.R.E.S.P.).* — *Industrie,* tijdschrift van het V.B.N. — *Bulletin van Fabrimétal.* — *Maandelijkse statistisch tijdschrift van Fédéchar.* — *Maandelijkse tijdschrift van het M.E.Z.* (Administratie van de Nijverheid - Dienst : Elektrische energie). — *Energie.* — *Figaz,* informatieblad van het Verbond der Gasnijverheid. — *Agence économique et financière.* — *Het Bouwbedrijf.* — *Statistiques générales (O.E.S.O.).*

IV - 7. — VERGELIJKENDE EVOLUTIE VAN DE INDUSTRIËLE PRODUCTIE DER E.E.G.-LANDEN

Algemene indexcijfers van de industriële productie (O.E.S.O.)

Basis 1953 = 100

(Niet aangepast voor seizoenschommelingen)

GEZAMENLIJKE E. E. G. - LANDEN

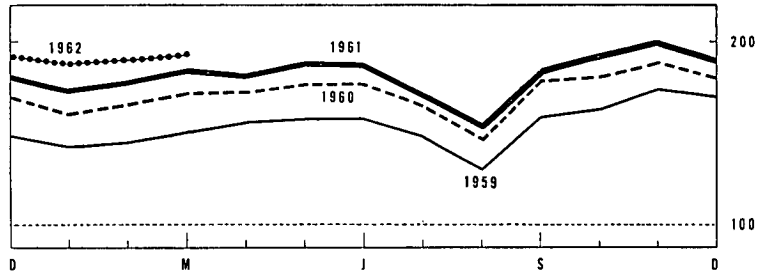
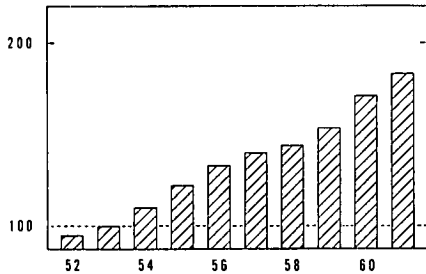

BELGIE

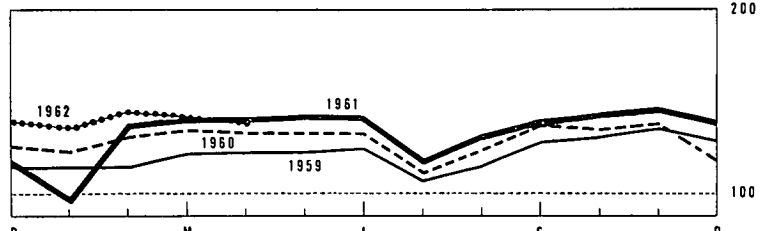
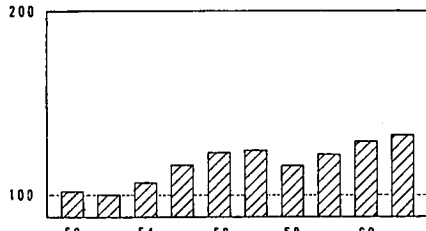

WEST - DUITSLAND (excl. Saarland en West - Berlijn)

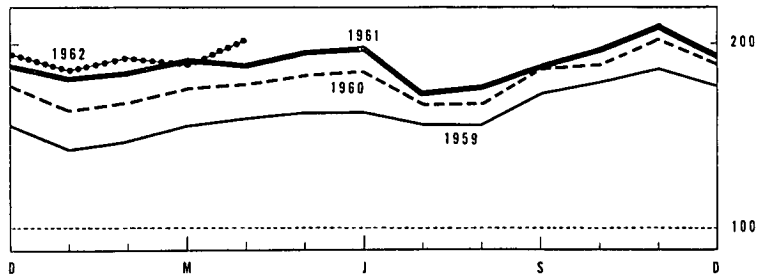
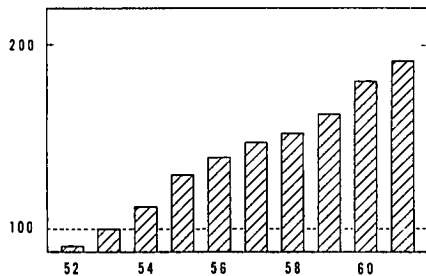

FRANKRIJK

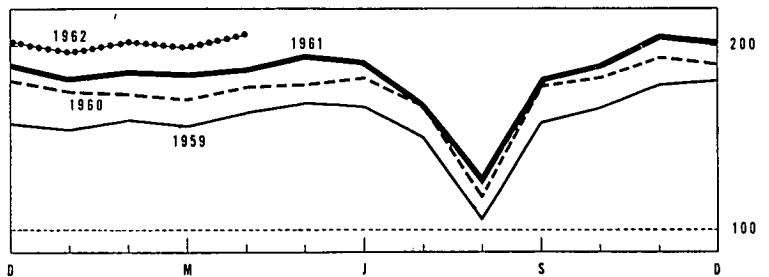
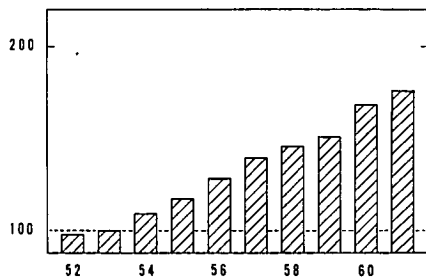

ITALIE

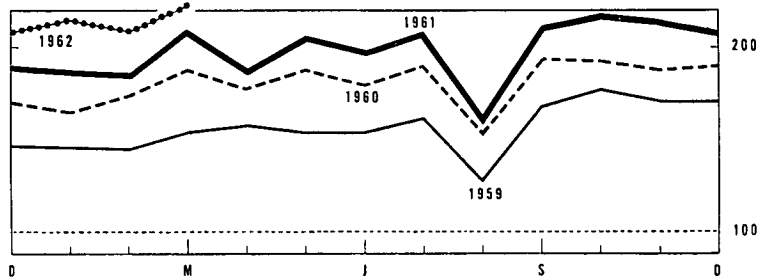
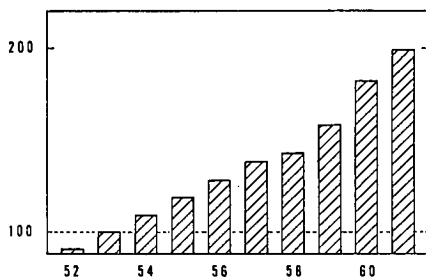

NEDERLAND

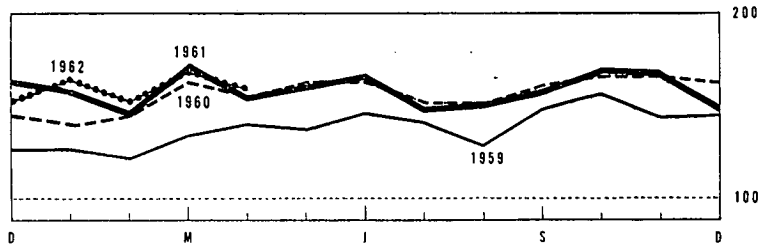
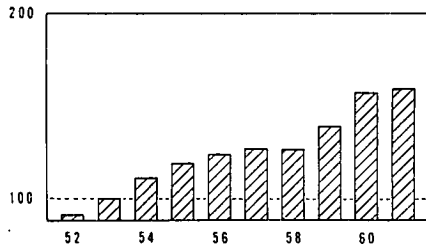

V. — DIENSTEN

1. — VERVOER

a). — Bedrijvigheid van de N.M.B.S., de N.M.B. en de SABENA

Bronnen : N.M.B.S., N.M.B. en SABENA.

Maandgemiddelden of maanden	N.M.B.S.					N.M.B. Vervoerde ton-km 2	SABENA		
	Reizigers- vervoer	Goederenvervoer (volledige wagonladingen)					Geregeld en betalend luchtverkeer	(miljoenen passagiers- km)	(miljoenen ton-km)
		Aantal reizigers-km	Aantal productieve t-km 1	Totale tonnenmaat	waarvan				
	brandstoffen en minerale oliën				ertsen				
(miljoenen)		(duizenden tonnen)			(duizenden)				
1953	627	477	5.150	2.154	802	2.019	37,3	5,4	
1954	630	470	5.104	2.239	794	1.423	40,8	6,0	
1955	654	547	5.745	2.504	946	1.201	48,2	7,0	
1956	694	577	5.874	2.389	980	965	56,7	8,2	
1957	713	548	5.558	2.321	966	797	77,4	10,0	
1958	755	486	4.818	1.876	959	618	99,7	12,2	
1959	710	505	4.874	1.866	1.043	364	88,7	11,3	
1960	715	525	5.070	1.935	1.155	294	108,7	13,8	
1961	724	538	5.115	1.937	1.178	225	98,2	12,9	
1960 3 ^e kwartaal	736	516	4.972	1.871	1.206	198	123,7	14,2	
4 ^e kwartaal	711	518	5.065	1.957	1.090	581	103,5	14,6	
1961 1 ^e kwartaal	668	468	4.415	1.733	930	117	76,9	11,2	
2 ^e kwartaal	737	557	5.360	2.031	1.251	154	98,1	13,1	
3 ^e kwartaal	759	543	5.153	1.913	1.270	196	137,2	16,3	
4 ^e kwartaal	733	584	5.534	2.071	1.255	432	80,4	11,1	
1962 1 ^e kwartaal	v 728	536	5.130	2.004	1.208	233	77,5	10,1	
1961 Mei	760	553	5.304	2.039	1.193	138	92,6	12,6	
Juni	739	582	5.632	2.103	1.351	193	114,1	14,6	
Juli	749	526	4.828	1.767	1.243	147	147,4	17,3	
Augustus	769	539	5.199	1.928	1.264	218	129,2	15,5	
September	759	563	5.433	2.045	1.304	223	135,1	16,0	
Oktober	724	588	5.668	2.047	1.217	450	103,8	13,3	
November	768	596	5.657	2.072	1.297	598	65,9	9,8	
December	708	567	5.276	2.095	1.252	247	71,6	10,1	
1962 Januari	v 748	560	5.303	2.183	1.221	262	76,7	9,9	
Februari	v 693	490	4.723	1.845	1.106	205	69,2	9,2	
Maart	v 744	558	5.363	1.984	1.297	233	86,6	11,2	
April	v 744	520	4.997	1.935	1.184	233	103,8	12,7	
Mei	v 749	561	5.372	2.009	1.322	239			

1 De productieve ton-km hebben betrekking op het commercieel vervoer (met uitsluiting van het dienstvervoer) : het is de som van de vermenigvuldigingen van het gewicht van elke verzending met de afstand van het traject.

2 De vervoerde ton-km worden berekend door optelling van de resultaten bekomen door vermenigvuldiging van de vervoerde tonnage met het aantal kilometers van het vervoer.

V - 1 b). — Zeevaart

Bronnen : Havenbestuur te Antwerpen [kol. (1)], te Gent [kol. (4)], N.I.S. (overige kolommen).

Maandgemiddelden of maanden	Haven van Antwerpen			Haven van Gent		
	Laadvermogen van de binnen- gekomen schepen (duizenden register- tonnen)	Goederen (duizenden metrieke tonnen)		Laadvermogen van de binnen- gekomen schepen (duizenden register- tonnen)	Goederen (duizenden metrieke tonnen)	
		Binnen- gekomen	Vertrokken		Binnen- gekomen	Vertrokken
1953	2.538	1.201	1.147	116	117	76
1954	2.634	1.276	1.091	119	113	85
1955	2.830	1.439	1.234	154	155	118
1956	3.172	1.865	1.279	178	216	82
1957	3.296	1.828	1.227	171	209	79
1958	3.545	1.723	1.210	163	169	82
1959	3.622	1.668	1.266	145	152	83
1960	3.774	1.816	1.288	150	166	75
1961	3.846	1.936	1.284	139	167	61
1960 4 ^e kwartaal	3.487	1.718	1.232	140	173	58
1961 1 ^e kwartaal	3.567	1.674	1.160	121	154	51
2 ^e kwartaal	3.872	1.960	1.275	146	153	67
3 ^e kwartaal	3.935	2.019	1.295	161	195	56
4 ^e kwartaal	4.011	2.090	1.408	128	168	69
1962 1 ^e kwartaal	4.142			121		
2 ^e kwartaal	4.213			134		
1961 Juni	3.911	1.831	1.276	175	132	87
Juli	3.868	2.036	1.316	151	200	48
Augustus	4.021	2.066	1.252	170	123	55
September	3.917	1.954	1.317	161	262	64
Oktober	3.905	2.230	1.491	137	185	60
November	3.997	1.910	1.445	123	170	71
December	4.131	2.130	1.289	123	150	77
1962 Januari	4.400	2.156	1.538	124	123	73
Februari	3.733	2.040	1.302	103	137	74
Maart	4.294	1.818	1.442	135	140	64
April	4.071			117		
Mei	4.382			128		
Juni	4.185			157		

1 Binnenlands vervoer + invoer + uitvoer + doorvoer.

V - 1 c). — Binnen- scheepvaart

Bron : N.I.S.

Totaal verkeer 1	
(duizenden metrieke tonnen)	(miljoenen ton-km)
(1)	(2)
3.912	327
4.258	343
4.737	385
4.659	374
4.642	383
4.269	361
4.534	402
5.097	436
5.426	456
5.056	431
4.645	393
5.702	491
5.917	489
5.440	452
5.276	422
5.971	514
5.860	489
5.946	487
5.946	491
5.685	478
5.616	468
5.018	409
5.084	401
4.841	385
5.903	481

V - 2. — TOERISME
(duizenden overnachtingen)

Bron : Nationaal Instituut voor de Statistiek.

Maandgemiddelden of maanden	Totaal	waarvan land van gewone verblijfplaats					
		België	Frankrijk	Nederland	Verenigd Koninkrijk	West-Duitsland	U.S.A.
1953	761	577	41	28	45	14	16
1954	911	692	50	31	57	19	17
1955	1.019	766	60	33	68	22	19
1956	1.084	815	66	35	71	23	19
1957	1.186	898	71	33	81	25	19
1958	1.341	877	84	37	102	69	51
1959	1.249	979	55	30	82	27	20
1960	1.307	982	69	33	99	33	25
1961	1.387	1.061	74	34	89	38	21
1960 3 ^e kwartaal	3.334	2.618	176	64	261	62	41
4 ^e kwartaal	373	235	23	19	15	18	15
1961 1 ^e kwartaal	347	226	23	16	13	16	9
2 ^e kwartaal	1.184	874	50	32	93	39	26
3 ^e kwartaal	3.508	2.794	196	66	231	76	34
4 ^e kwartaal	383	232	27	20	17	20	15
1962 1 ^e kwartaal	322	194	22	18	13	19	12
1961 Maart	461	296	37	19	22	23	12
April	962	707	54	26	63	35	20
Mei	897	598	45	34	81	38	28
Juni	1.692	1.316	51	37	136	45	30
Juli	4.574	3.864	197	64	238	63	42
Augustus	4.792	3.786	299	96	334	105	33
September	1.158	732	91	38	121	60	27
Oktober	439	256	28	23	23	27	22
November	357	218	27	18	14	18	12
December	352	221	25	20	15	16	11
1962 Januari	309	187	21	16	11	17	10
Februari	304	184	21	17	12	17	11
Maart	354	210	24	20	15	22	14

V - 3. — BINNENLANDSE HANDEL

a). — Verkoopindexcijfers
(Basis 1953 = 100)

Bron : Nationaal Instituut voor de Statistiek.

Maandgemiddelden of maanden	Warenhuizen met veelvuldige afdelingen					Coöperatieven	Grote ondernemingen gespecialiseerd in kleding ⁴		Groot-handel	Ondernemingen met bij-huizen	Verkoopindexcijfers na uitschakeling van de prijs- en seizoenbewegingen (berekeningen door de N.B.B.)					
	Algemeen index-cijfer	Voeding	Kleding	Meubilering	Huishouden ¹		Algemeen index-cijfer	Heren ²			Ondergoed en bijkomstige kledingstukken ³	Algemene voedings-waren	Voeding	Warenhuizen	Coöperatieven	Groot-handel in algemene voedings-waren
1953	100	100	100	100	100	100	100	100	100	100	100	100	100			
1954	106	113	102	105	105	109	104	80	107	103	104	107	104			
1955	114	120	111	108	114	115	113	88	111	107	113	114	109			
1956	124	133	120	114	127	125	123	97	132	120	119	121	126			
1957	129	132	126	124	139	125	125	105	131	123	121	117	122			
1958	139	140	138	129	149	131	132	105	139	131	128	121	129			
1959	144	145	149	126	150	132	136	104	145	138	131	120	132			
1960	156	159	159	141	162	138	144	106	155	144	143	125	142			
1961	161	160	164	145	165	144	168	116	163	152	145	130	147			
1960 3 ^e kwartaal	154	152	153	152	172	136	122	105	166	141	148	127	146			
4 ^e kwartaal	179	173	180	133	172	144	157	118	159	157	140	124	143			
1961 1 ^e kwartaal	146	155	148	152	156	142	146	120	154	144	145	129	148			
2 ^e kwartaal	156	154	169	144	162	142	212	109	159	151	146	132	145			
3 ^e kwartaal	154	152	151	147	169	139	141	116	169	147	144	127	145			
4 ^e kwartaal	187	180	190	136	173	154	173	118	169	167	143	131	150			
1962 1 ^e kwartaal	149	173	139	151	155	149	139	146	161	165	146	134	153			
1961 April	153	159	162	141	156	136	232	112	147	147	139	126	136			
Mei	154	156	162	145	164	146	231	97	163	156	143	134	150			
Juni	161	148	182	147	165	144	173	119	167	151	157	135	150			
Juli	165	149	179	154	179	134	161	194	158	146	144	124	138			
Augustus	143	149	128	134	163	141	110	71	180	145	144	132	151			
September	153	153	145	152	166	142	152	83	169	151	145	126	146			
Oktober	163	163	179	142	163	145	195	105	162	152	140	125	147			
November	181	168	176	125	149	142	150	107	169	151	144	132	164			
December	216	210	216	141	208	175	173	143	177	198	144	136	140			
1962 Januari	148	168	147	149	142	152	150	212	165	156	142	134	156			
Februari	134	161	114	141	153	140	107	99	153	158	143	132	152			
Maart	165	190	155	164	169	156	159	127	166	180	154	136	152			
April	166	172	180	151	158		243	129	170	151	148		153			
Mei	165	169	174	155	170		199	123		169	150					

¹ Huishoudartikelen en huishoudtoestellen. — ² Omvat hoofdzakelijk bovenkleding. — ³ Onderkleding : heren en/of dames.

⁴ Daar een zeker aantal nieuwe firma's in de statistiek werden opgenomen, zijn de indexcijfers vanaf 1962 niet meer volledig vergelijkbaar met deze van vorige periode.

V - 3 b). — Verkoop op afbetaling

1° — Algemene resultaten

Bron : Nationaal Instituut voor de Statistiek.

	Aantal lopende contracten op einde halfjaar (duizenden)				Uitstaande kredieten op einde halfjaar (miljarden franken)				Krediet verleend in de loop van het halfjaar (miljarden franken)			
	Totaal	Financiering door			Totaal	Financiering door			Totaal	Financiering door		
		Verkopers	banken	financieringsorganismen of particulieren		Verkopers	banken	financieringsorganismen of particulieren		Verkopers	banken	financieringsorganismen of particulieren
1959 2° halfjaar ...	1.205	592	133	540	8,60	1,82	3,18	3,60	4,23	1,29	1,27	1,67
1960 1° halfjaar ...	1.208	534	144	530	9,48	2,19	3,34	3,95	4,71	1,48	1,53	1,70
2° halfjaar ...	1.339	620	153	566	10,20	2,54	3,44	4,22	4,90	1,57	1,50	1,83
1961 1° halfjaar ...	1.418	643	159	616	11,36	2,82	3,72	4,82	5,14	1,68	1,58	1,88
2° halfjaar ...	1.430	625	169	636	11,75	2,92	3,80	5,03	4,99	1,67	1,51	1,81

2° — Achterstallige betalingen

	Aantal schuldenaars welke in gebreke gebleven zijn met het betalen van drie of meer vervallen termijnen in de loop van het halfjaar (duizenden)				Totaal der bedragen van drie termijnen welke door de schuldenaars, bedoeld in voorgaande kolommen, niet werden betaald (miljoenen franken)			
	Totaal	Financiering door			Totaal	Financiering door		
		verkopers	banken	financieringsorganismen of particulieren		verkopers	banken	financieringsorganismen of particulieren
1959 2° halfjaar	50	24	1	25	72,2	28,1	6,4	37,7
1960 1° halfjaar	46	22	1	23	72,3	27,2	6,1	39,0
2° halfjaar	51	24	1	26	81,1	27,8	6,8	46,5
1961 1° halfjaar	55	27	1	27	87,1	31,4	6,3	49,4
2° halfjaar	50	26	1	23	81,8	30,0	5,9	45,9

3° — Indeling van de kredieten verleend tijdens het halfjaar, volgens de aard der goederen

	Totaal	Vrachtwagens, bestelwagens, autobussen, zwaar vervoermaterieel		Landbouwmaterieel, landbouwtractoren, vee	Wagens voor personenvervoer behalve autobussen		Moto's scooters, bromfietsen, rijwielen	Textielwaren, bontartikelen, kleding	Boeken	Bedrijfsuitrusting anders dan de artikelen vermeld in de voorgaande rubrieken (handel, ambachtswezen, nijverheid, vrije beroepen)	Huishoudartikelen en voorwerpen voor persoonlijk gebruik, niet elders vermeld	Diensten (reizen, herstellen van motorrijtuigen)
		nieuw	reeds gebruikt		nieuw	reeds gebruikt						
Aantal contracten (duizenden)												
1959 2° halfjaar ...	633	3,5	1,2	2,2	19,3	11,6	18,3	270,2	22,3	8,4	268,9	7,2
1960 1° halfjaar ...	603	4,0	1,1	2,3	25,7	13,6	20,1	243,9	19,2	10,7	254,8	7,5
2° halfjaar ...	722	3,4	1,0	2,8	24,3	12,6	18,1	324,0	22,3	8,5	298,6	6,4
1961 1° halfjaar ...	754	4,1	1,1	3,2	28,6	15,1	18,8	368,0	25,4	8,9	274,3	6,6
2° halfjaar ...	829	3,5	1,2	2,6	24,4	12,6	14,4	433,1	19,6	9,5	299,1	8,9
Verleend krediet (miljoenen franken)												
1959 2° halfjaar ...	4.230	364	55	110	952	280	139	345	38	317	1.593	37
1960 1° halfjaar ...	4.708	453	56	84	1.379	339	160	322	35	328	1.502	50
2° halfjaar ...	4.899	386	51	128	1.300	313	129	358	41	337	1.810	46
1961 1° halfjaar ...	5.141	488	69	104	1.496	390	147	297	38	388	1.666	58
2° halfjaar ...	4.991	419	66	123	1.268	334	124	354	39	444	1.751	69
Verleend krediet — Percentagewijze verdeling t.o.v. het totaal												
1959 2° halfjaar ...	100,0	8,6	1,3	2,6	22,5	6,6	3,3	8,1	0,9	7,5	37,7	0,9
1960 1° halfjaar ...	100,0	9,6	1,2	1,8	29,3	7,2	3,4	6,8	0,7	7,0	31,9	1,1
2° halfjaar ...	100,0	7,9	1,1	2,6	26,5	6,4	2,6	7,3	0,8	6,9	37,0	0,9
1961 1° halfjaar ...	100,0	9,5	1,4	2,0	29,1	7,6	2,9	5,8	0,7	7,5	32,4	1,1
2° halfjaar ...	100,0	8,4	1,3	2,4	25,4	6,7	2,5	7,1	0,8	8,9	35,1	1,4

Bibliografische referenties : Statistisch Jaarboek voor België. — Statistisch Tijdschrift van het N.I.S. — Bulletin van de Kamer van Koophandel van Antwerpen. — Recherches économiques de Louvain (I.R.E.S.P.). — Maandstatistiek over de internationale trafiek der havens (N.I.S.). — Vervoerkroniek (tweemaandelijks). — Les transports maritimes, Etude Annuelle (E.O.E.S.). — Bulletin général de Statistiques (Office statistique des Communautés Européennes).

VI. — INKOMENS

1. — BEZOLDIGINGEN VAN DE ARBEIDERS (mannen + vrouwen)

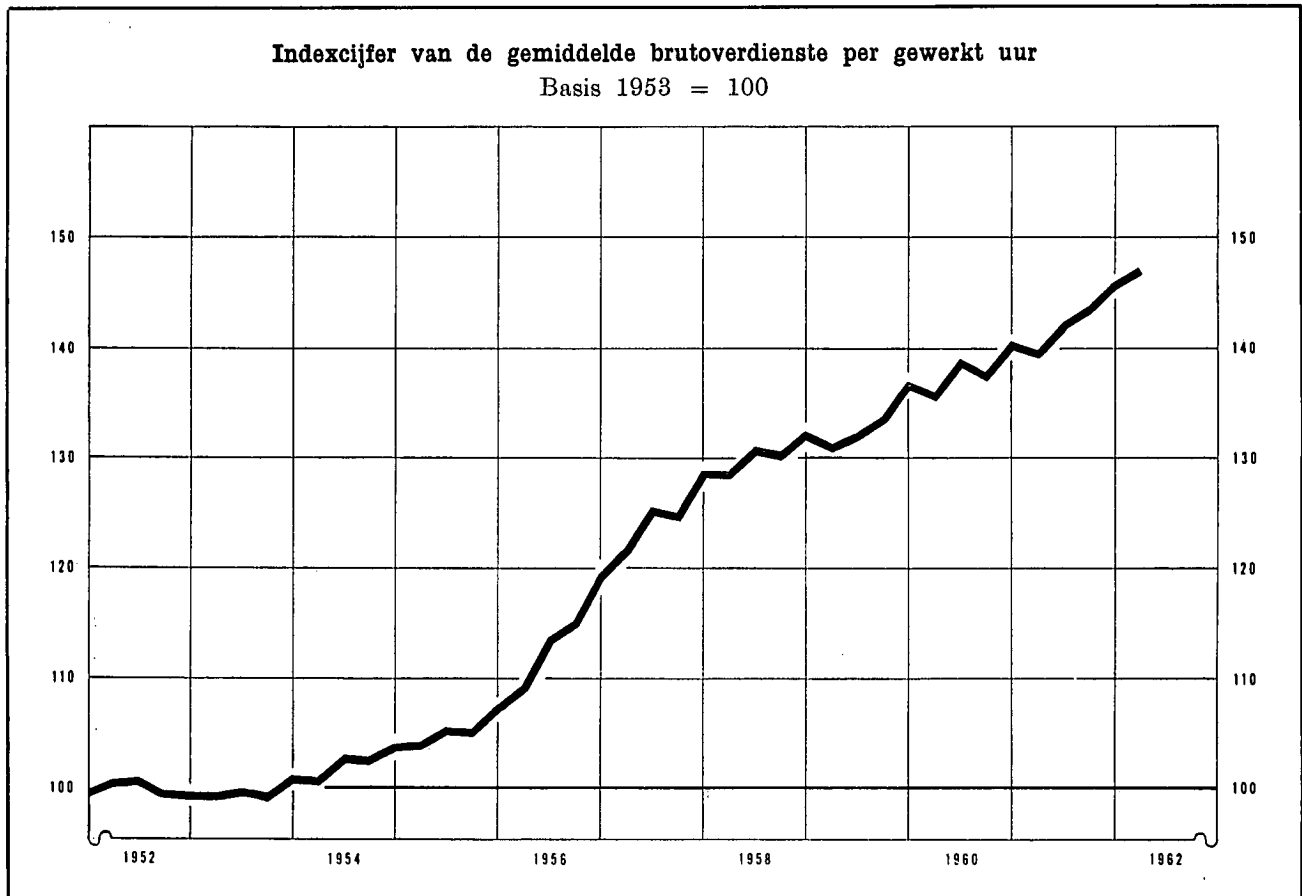

Indexcijfer van de bezoldigingen in de nijverheid

Basis 1953 = 100

Bronnen : kol. (1) - (2) - (3) : N.B.B. (wijze van opstelling, zie Novembernummer 1957, blz. 415). — kol. (4) : R.M.Z. - berekeningen N.B.B. (zie noot). — kol. (5) : I.R.E.S.P.

	Gemiddelde brutoverdienste per gewerkt uur (1)	Type-uurloon 1		Indexcijfer van de loonmassa 2	Indexcijfer der arbeidskosten 3
		Geschoold arbeider (2)	Ongeschoold arbeider (3)		
1953	100	100	100	100	100
1954	103	103	102	102	103
1955	106	105	106	108	106
1956	115	114	114	118	114
1957	125	125	125	129	125
1958	131	129	129	125	132
1959'	133	131	132	121	135
1960	138	135	137	128	141
1961	143	140	141		v 148
1960 December ..	141	136	138		144
1961 Maart	140	137	139		145
Juni	142	139	140		148
September ..	144	141	142		v 148
December ..	146	141	142		v 151
1962 Maart ... v	148	144	146		v 151
Juni ... v	154	147	150		

Algemene gemiddelden van de uurlonen der arbeiders

(sociale lasten inbegrepen)

Bron : Verbond der Belgische Nijverheid.

4	België (BF)	West-Duitsland	Groot-Brittannië	Nederland
		percentage in verhouding tot de Belgische lonen 5		
1953	28,25	85,8	91,0	63,9
1954	28,74	86,0	94,3	69,0
1955	29,91	88,2	98,4	71,9
1956	32,68	87,9	97,6	72,5
1957	35,67	90,6	93,7	70,4
1958	37,04	94,0	95,0	70,2
1959	38,30	97,4	95,0	70,4
1960	39,71	102,8	98,4	74,8
1961	41,76	114,8	100,6	v78,4
1958 August.-Oktob.	37,53	94,2	94,6	68,2
1959 Februari-April	37,80	95,1	95,4	69,1
August.-Oktob.	38,80	96,7	94,6	68,6
1960 Februari-April	39,48	99,0	97,3	72,7
August.-Oktob.	39,93	106,7	99,5	75,6
1961 Februari-April	41,20	112,8	100,0	v77,9
August.-Oktob.	42,32	116,7	101,3	v78,9

1 Excl. de transportarbeiders.

2 Het betreft het eenvoudige indexcijfer van de totale bezoldigingen betaald aan de arbeiders die onderworpen zijn aan de maatschappelijke zekerheid en behoren tot de extractiebedrijven, de fabrieksnijverheid, het bouwbedrijf, het vervoer en het verkeer. (Voor de bepaling van de totale bezoldigingen, zie XVe Jaarverslag R.M.Z., blz. 141.)

3 Dit indexcijfer, waarin de steenkolenmijnen niet werden opgenomen, geeft de arbeidskosten per uur en niet de kosten per geproduceerde eenheid.

4 De jaarcijfers zijn gemiddelden van de uurlonen van februari-april en augustus-oktober.

5 Het V.B.N. publiceert de buitenlandse uurlonen uitgedrukt in Belgische franken op basis van de wisselkoersen. Dnaar de bekomen percentages niet werden gewogen aan de hand van de indexcijfers van de kosten van levensonderhoud, geven zij niet de verhouding van de reële lonen weer.

Bibliografische referenties : Statistisch Jaarboek voor België. — Statistisch Tijdschrift van het N.I.S. — Recherches économiques de Louvain (I.R.E.S.P.). — Jaarverslagen van de R.M.Z. — Arbeidsblad. — Industrie, tijdschrift van het V.B.N. — Le Coût de la main-d'œuvre dans l'Industrie européenne, Etudes et Documents, nouvelle série, n° 52, 1959 (I.A.B.). — Annuaire des statistiques du Travail (I.A.B.).

VII. — PRIJZEN EN PRIJSINDEXCIJFERS

1. — GROOTHANDELSPRIJZEN OP DE WERELDMARKTEN

Daggemiddelden	Tarwe te New-York	Koffie te New-York Santos IV	Mérinos 64 S wol in Verenigd-Koninkrijk	Katoen 15/16 middling (New-York - Spot)	Rubber te Londen « Spot » price n° 1	Koper te Londen	Tin te Londen slotkoers	Oudijzer in de Verenigde Staten	Ruwe petroleum te West-Texas
	cents per 60 lbs	cents per lb	d per lb	cents per lb	d per lb	£ per long ton	\$ per long-ton	\$ per barrel	
1953	271	57,9	147	33,8	20	256	732	41,1	2,54
1954	278	78,1	128	35,1	20	249	719	29,8	2,65
1955	271	56,8	107	34,6	34	352	740	40,5	2,65
1956	270	57,9	113	35,5	29	329	788	53,5	2,65
1957	272	56,4	125	36,4	26	219	755	47,7	2,90
1958	256	48,2	89	36,2	23	197	735	37,8	2,90
1959	251	36,8	91	34,6	30	238	785	40,3	2,78
1960	252	36,5	89	33,2	31	246	797	33,0	2,77
1961	254	35,8	90	34,3	24	230	888	35,3	2,86
1960 4 ^e kwartaal	252	36,1	83	32,3	26	226	800	27,2	2,77
1961 1 ^e kwartaal	255	37,2	85	32,7	25	223	797	32,3	2,78
2 ^e kwartaal	247	37,5	95	34,1	25	236	865	36,3	2,89
3 ^e kwartaal	254	35,3	93	35,1	25	230	937	36,7	2,89
4 ^e kwartaal	259	33,5	86	35,4	23	229	953	36,0	2,89
1962 1 ^e kwartaal	259	34,1	91	35,5	24	233	954	36,7	2,89
2 ^e kwartaal	267	34,2		35,8	v 23	v 234	915		
1961 Juli	249	37,2	93	34,8	25	230	914	36,0	2,89
Augustus	255	36,1	94	35,2	25	231	945	36,0	2,89
September	257	32,7	91	35,4	25	229	953	38,0	2,89
Oktober	257	34,0	86	35,6	24	229	945	38,0	2,89
November	260	32,3	87	35,6	22	229	964	34,0	2,89
December	260	34,1	86	34,9	23	230	949	36,0	2,89
1962 Januari	258	34,3	86	35,5	24	230	947	39,0	2,89
Februari	258	34,1	92	35,5	24	235	952	38,0	2,89
Maart	261	34,0	96	35,6	24	235	962	33,0	2,89
April	264	34,0	98	35,7	23	234	949	32,0	2,89
Mei	268	34,0		35,7	v 24	v 234	919	28,0	
Juni	270	34,7		36,0	v 22	v 234	876		
Juli		v 34,2		v 36,0	v 22	v 234	v 863		

VII - 2. — INDEXCIJFERS VAN DE GROOTHANDELSPRIJZEN OP DE WERELDMARKTEN

Basis 1953 = 100

Bronnen : Comtel Reuter — Moody's Investors Service — Der Volkswirt — Chamber of Shipping.

Maandgemiddelden of maanden	Reuter-indexcijfer	Moody-indexcijfer	Volkswirt-indexcijfers (oude Schulze-indexcijfers)			Vrachtprijzen Groot-Brittannië (bevrachting per reis) 1 2
			Algemeen	Nijverheid	Voeding	
1953	100	100	100	100	100	100
1954	99	103	102	101	104	111
1955	100	98	103	105	99	165
1956	98	102	105	108	100	203
1957	93	100	104	107	98	145
1958	84	96	98	100	96	87
1959	84	93	100	103	94	93
1960	85	90	99	104	90	95
1961	84	90	99	103	90	102
1960 4 ^e kwartaal	82	86	98	103	90	96
1961 1 ^e kwartaal	83	88	99	103	91	100
2 ^e kwartaal	85	89	100	104	90	104
3 ^e kwartaal	84	91	99	104	90	103
4 ^e kwartaal	83	90	99	102	90	102
1962 1 ^e kwartaal	83	90	99	103	90	92
2 ^e kwartaal	83	89	98	101	91	
1961 Juli	85	90	99	104	90	101
Augustus	84	91	100	104	91	103
September	84	92	99	104	90	106
Oktober	83	90	99	103	90	103
November	83	89	98	102	90	105
December	84	91	99	102	91	97
1962 Januari	83	91	99	103	90	93
Februari	83	90	98	103	90	91
Maart	83	89	99	102	91	93
April	84	89	99	102	91	95
Mei	83	89	98	101	91	94
Juni	83	89	97	101	90	
Juli	83	90				

1 Bevrachting per reis voor droge ladingen.

2 Gezien de uitbreiding van de statistiek, zijn de gegevens, vanaf 1960, niet meer volledig vergelijkbaar met de cijfers der vorige periodes.

VII - 3. — INDEXCIJFERS VAN DE GROOTHANDELSPRIJZEN IN BELGIE

Basis 1953 = 100

Maandgemiddelden of maanden	Bron : Ministerie van Economische Zaken en Energie											Bron : I.R.E.S.P.			
	Algemeen indexcijfer	Produkten		Landbouwprodukten			Industriële produkten					Gezamenlijke industriële produkten in de drie produktiestadia			
		Inheemse	Ingevoerde	Algemeen indexcijfer	Dierlijke	Plantsoedige	Algemeen indexcijfer	Delfstoffen	Metalen en metaalprodukten	Textiel produkten	Scheikundige produkten	Bouw- materialen	Grondstoffen	Halfabrikaten	Fabrikaten
1953	100,0	100,0	100,0	100,0	100,0	100,0	100,0	100,0	100,0	100,0	100,0	100,0	100,0	100,0	100,0
1954	98,8	97,8	100,0	97,8	99,2	96,4	99,2	98,1	97,5	98,7	100,3	103,8	95,6	97,4	98,6
1955	101,0	99,4	101,8	94,0	97,7	90,3	102,9	100,7	105,0	97,7	104,6	105,4	98,1	100,1	102,2
1956	103,5	103,5	103,3	97,2	101,0	93,5	105,4	105,8	111,6	95,8	105,6	106,9	104,3	103,9	105,4
1957	106,3	107,4	102,2	98,7	103,1	94,5	108,3	112,1	114,4	98,2	108,9	111,9	112,2	107,5	110,6
1958	101,8	105,4	93,9	96,0	92,8	98,9	103,2	105,8	109,6	87,5	107,9	115,0	100,3	99,6	106,6
1959	101,4	104,7	95,2	95,0	95,9	94,1	103,0	103,7	109,8	84,9	107,6	115,4	95,7	99,3	105,5
1960	102,6	105,0	96,5	92,2	98,2	86,8	105,4	101,4	110,2	92,2	107,0	121,4	94,5	99,3	107,1
1961	102,4	105,0	94,8	94,3	110,2	81,5	104,5	99,4	109,1	93,3	104,5	121,7	90,8	97,1	105,6
1960 4 ^e kwartaal ...	102,5	104,7	95,5	93,0	106,7	81,4	105,0	101,5	109,7	93,1	105,4	121,7	92,8	98,1	106,7
1961 1 ^e kwartaal ...	102,9	105,0	96,5	93,2	109,8	79,9	105,4	101,2	109,4	95,1	106,1	121,6	91,2	97,9	106,6
2 ^e kwartaal ...	102,1	104,5	95,8	91,4	110,1	76,8	105,0	99,7	109,6	94,5	104,6	121,7	91,9	98,0	106,0
3 ^e kwartaal ...	101,9	105,5	93,5	94,3	111,3	80,9	103,9	98,4	109,0	92,3	103,2	121,8	91,0	96,5	105,1
4 ^e kwartaal ...	102,6	106,6	93,4	98,2	109,4	88,6	103,7	98,4	108,3	91,4	104,0	121,9	89,2	96,1	104,8
1962 1 ^e kwartaal ...	103,4	108,1	93,7	100,7	110,7	92,0	104,1	98,2	108,6	91,0	105,3	122,1	89,7	96,0	104,3
2 ^e kwartaal ...	103,6	110,3	93,0	103,4	106,2	100,7	103,7	97,1	108,7	90,5	105,0	123,8	89,8	95,6	103,2
1961 Juli	102,2	105,7	94,2	94,3	113,4	79,4	104,2	98,4	109,1	93,5	104,0	121,7	91,3	96,3	105,4
Augustus	101,5	105,0	93,2	93,0	112,7	77,7	103,7	98,4	109,1	91,7	102,3	121,7	91,0	96,8	105,1
September	102,1	105,8	93,2	95,7	107,8	85,5	103,7	98,4	108,7	91,7	103,3	121,9	90,8	96,5	104,7
Oktober	102,3	106,4	93,1	97,2	108,3	87,6	103,7	98,1	108,4	91,7	103,6	121,9	90,4	96,2	104,8
November	102,6	106,7	93,4	98,5	110,1	88,6	103,6	98,4	108,2	91,4	104,0	121,9	88,7	96,0	104,9
December	102,8	106,8	93,8	98,8	109,8	89,5	103,7	98,6	108,2	91,1	104,3	121,9	88,4	96,0	104,8
1962 Januari	102,8	106,8	93,4	98,2	107,9	89,8	103,9	98,3	108,1	91,0	104,8	122,1	90,0	96,0	104,8
Februari	103,4	108,0	93,8	100,3	111,4	90,8	104,3	98,2	108,9	91,3	105,5	122,1	89,1	96,2	104,2
Maart	104,0	109,6	94,0	103,5	112,7	95,3	104,0	98,1	108,8	90,8	105,7	122,1	90,1	95,8	104,0
April	103,6	109,7	93,5	102,8	107,3	93,5	103,8	97,1	108,8	91,0	105,7	122,1	90,0	95,6	103,3
Mei	103,5	110,2	92,8	103,5	106,5	100,4	103,5	97,1	108,9	90,3	104,7	122,5	89,9	95,6	103,2
Juni	103,8	111,0	92,7	104,0	104,7	103,2	103,7	97,0	108,5	90,3	104,7	126,8	89,4	95,5	103,2
Juli													89,1	95,3	103,4

VII - 3. — INDEXCIJFERS VAN DE GROOTHANDELSPRIJZEN IN BELGIE

Basis 1953 = 100

Bron : M.E.Z.

INHEEMSE EN INGEVOERDE PRODUCTEN

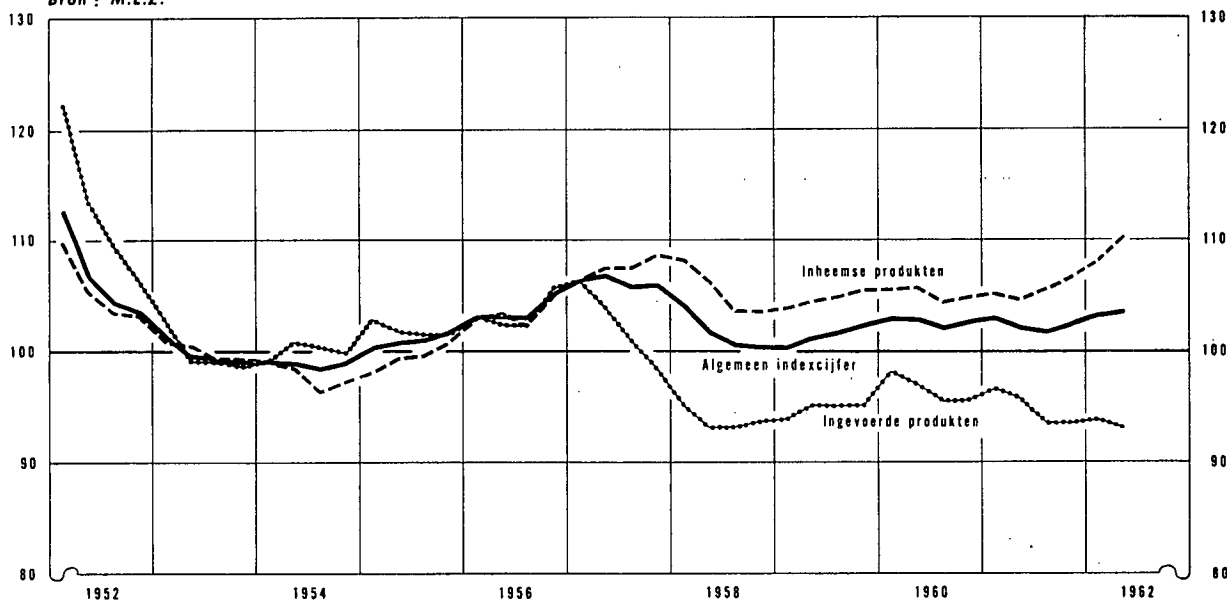

Bron : M.E.Z.

LANDBOUW - EN INDUSTRIELE PRODUCTEN

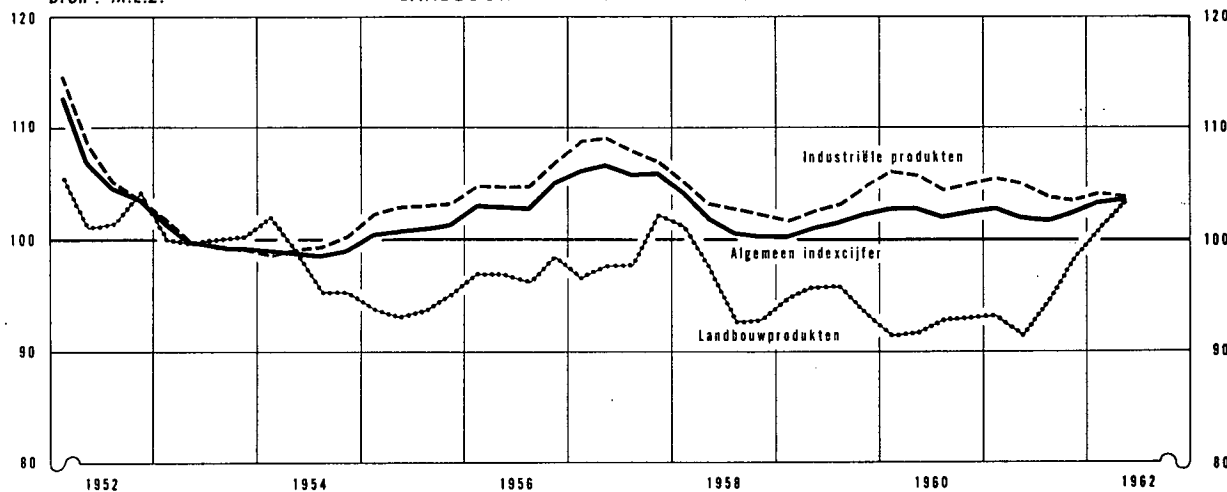

Bron : I.R.E.S.P.

PRIJZEN IN DE DRIE PRODUCTIESTADIA

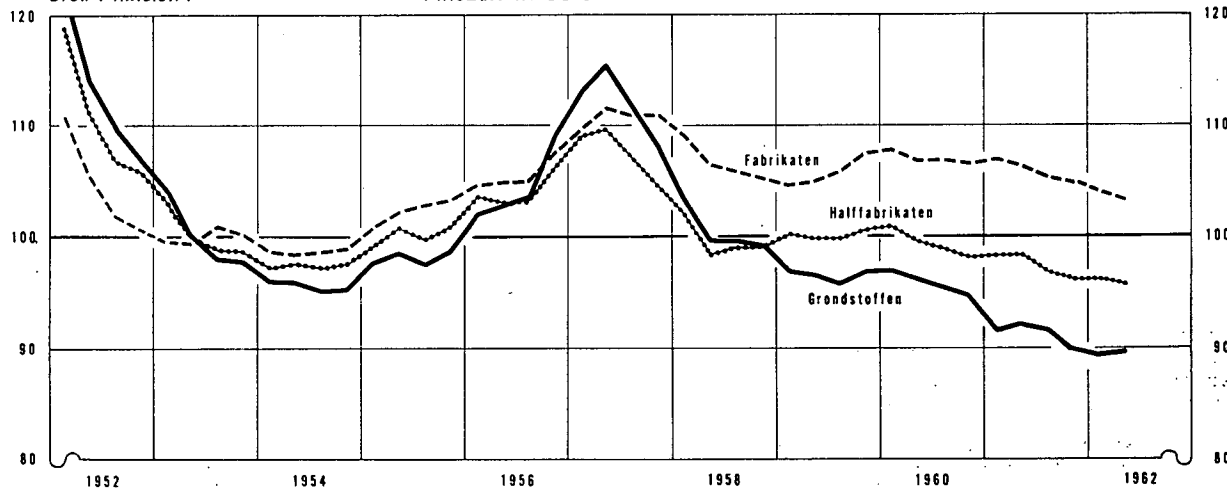

VII - 4. — INDEXCIJFERS VAN DE KLEINHANDELSPRIJZEN IN BELGIE

Basis 1953 = 100

Bron : Ministerie van Economische Zaken en Energie.

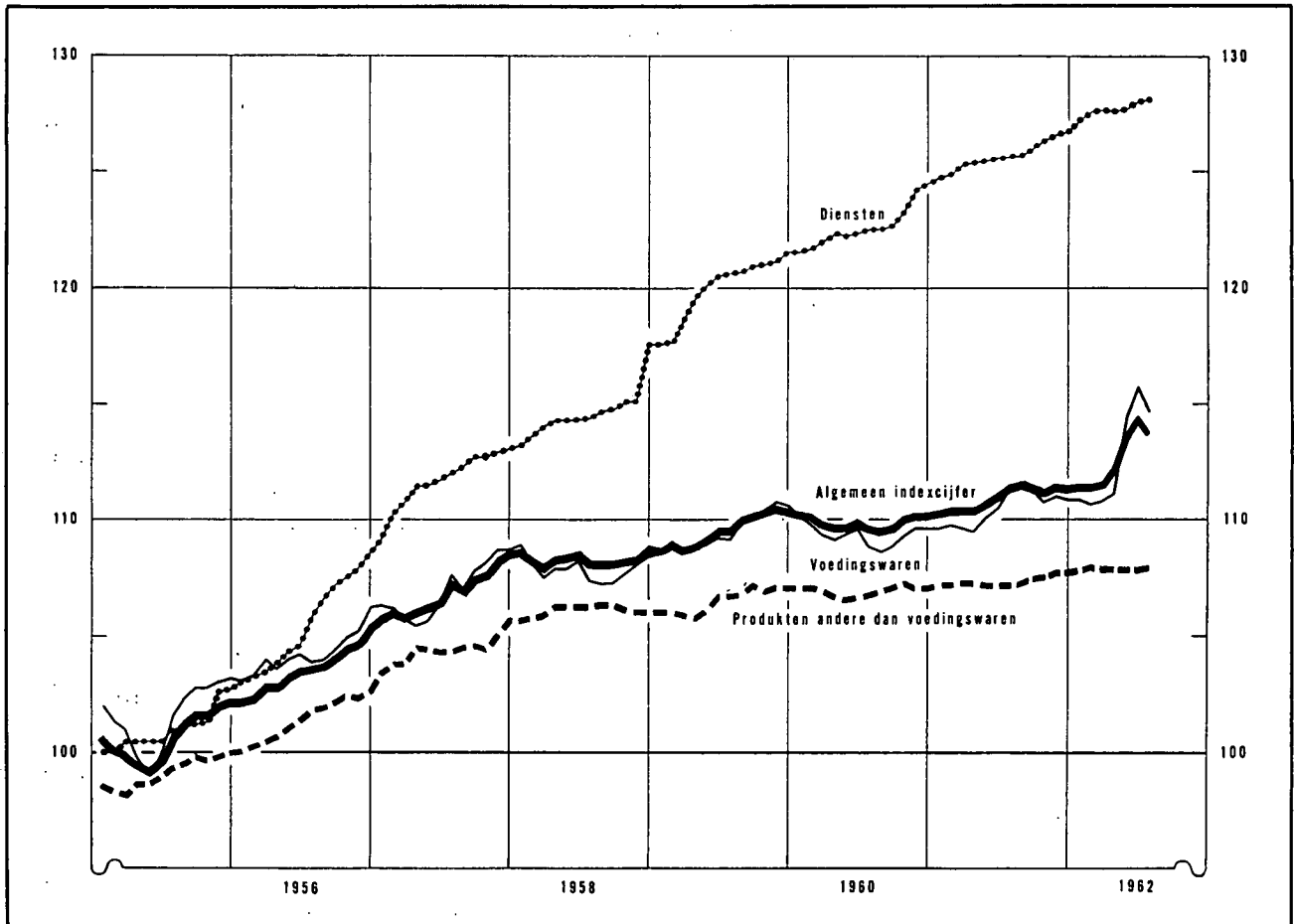

Maandgemiddelden of maanden	Algemeen indexcijfer 65 produkten		Voedingswaren 85 produkten		Producten andere dan voedingswaren 26 produkten		Diensten 5 produkten	
	1961	1962	1961	1962	1961	1962	1961	1962
1953	100,00		100,0		100,0		100,0	
1954	101,30		102,7		99,2		100,0	
1955	100,80		101,6		99,2		101,0	
1956	103,65		104,2		101,5		105,5	
1957	106,93		107,0		104,5		111,7	
1958	108,31		107,9		106,2		114,6	
1959	109,64		109,5		106,6		120,0	
1960	109,97		109,3		107,0		122,6	
1961	111,06		110,5		107,4		125,7	
1° kwartaal	110,48	111,56	109,7	110,8	107,2	107,9	125,0	127,5
2° kwartaal	110,81	113,36	110,0	114,1	107,2	107,9	125,5	127,8
3° kwartaal	111,54		111,4		107,3		125,8	
4° kwartaal	111,42		110,9		107,7		126,5	
Januari	110,43	111,51	109,6	110,9	107,2	107,9	124,8	127,2
Februari	110,49	111,49	109,8	110,7	107,2	108,0	124,9	127,6
Maart	110,53	111,67	109,6	110,9	107,3	107,9	125,3	127,7
April	110,55	112,22	109,5	112,1	107,3	107,9	125,4	127,6
Mei	110,83	113,61	110,1	114,5	107,2	107,9	125,5	127,7
Juni	111,06	114,26	110,5	115,8	107,2	107,9	125,6	128,0
Juli	111,45	113,66	111,3	114,7	107,2	108,0	125,6	128,1
Augustus	111,68		111,7		107,3		125,7	
September	111,48		111,3		107,5		126,0	
Oktober	111,32		110,8		107,6		126,3	
November	111,49		111,0		107,8		126,6	
December	111,45		110,9		107,8		126,7	

Bibliografische referenties : Statistisch Jaarboek voor België. — Statistisch Tijdschrift van het N.I.S. — Arbeidsblad. — Industrie, tijdschrift van het V.B.N. — Recherches économiques de Louvain (I.R.E.S.P.). — De Belgische Textielnijverheid, tijdschrift van Febeltex. — Der Volkswirt. — Wirtschaft und Statistik. — Bulletin mensuel de statistique (O.V.N.). — Monthly Digest of Statistics. — Bulletin statistique de l'I.N.S.E.E. — Bulletins statistiques : statistiques générales (O.E.S.O.). — Données statistiques (Raad van Europa). — Financiële dagbladen : Agefi, Het Financiële Dagblad, The Financial Times, L'Information.

VIII. — BUITENLANDSE HANDEL VAN DE B.L.E.U.

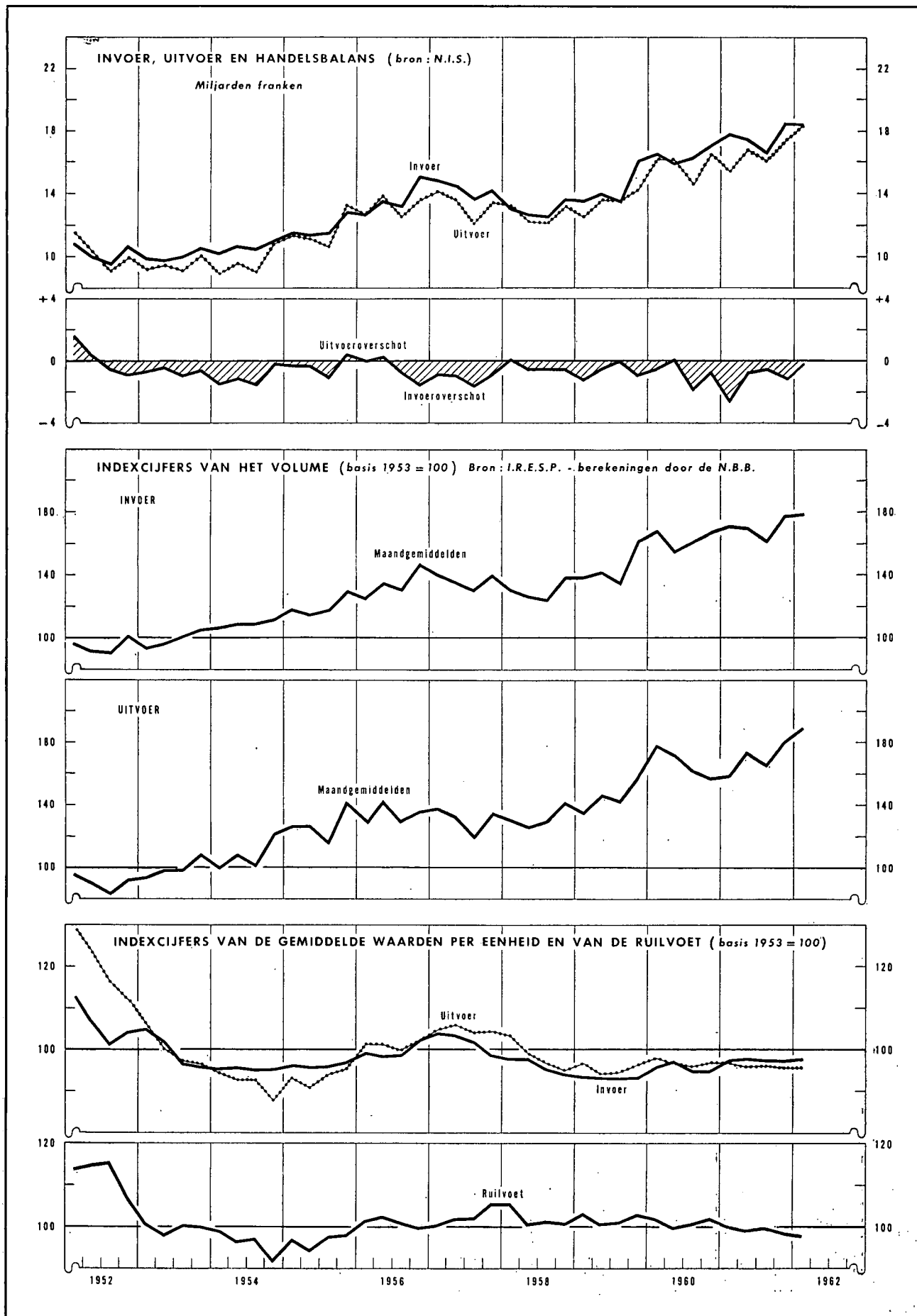

VIII - 1. — BUITENLANDSE HANDEL VAN DE B.L.E.U. — ALGEMENE TABEL

Maandgemiddelden of maanden	Bron : N.I.S.				Bron : I.R.E.S.P.				
	Waarde (miljarden franken)			Percentage uitvoer	Indexcijfers basis 1958 = 100				
	Invoer	Uitvoer	Handelsbalans		hoeveelheid		prijzen		ruilvoet 1
				invoer	uitvoer	bij invoer	bij uitvoer		
1953	10,1	9,4	- 0,7	93	100	100	100	100	100
1954	10,6	9,6	- 1,0	90	110	108	95	92	96
1955	11,8	11,6	- 0,2	98	120	128	96	93	97
1956	13,6	13,2	- 0,4	97	135	135	100	101	101
1957	14,3	13,3	- 1,0	93	137	132	102	105	103
1958	13,0	12,7	- 0,3	97	131	133	96	98	102
1959	14,3	13,7	- 0,6	96	145	146	93	95	102
1960	16,5	15,7	- 0,8	95	161	166	96	97	101
1961	17,6	16,4	- 1,2	93	170	170	97	96	99
1960 3 ^e kwartaal	16,3	14,5	- 1,8	89	155	157	95	95	100
4 ^e kwartaal	17,1	16,4	- 0,7	96	168	169	95	97	102
1961 1 ^e kwartaal	17,8	15,3	- 2,5	86	171	160	97	97	100
2 ^e kwartaal	17,5	16,8	- 0,7	96	170	173	97	96	99
3 ^e kwartaal	16,5	16,0	- 0,5	97	161	166	97	96	99
4 ^e kwartaal	18,5	17,3	- 1,2	94	177	180	97	95	98
1962 1 ^e kwartaal	18,5	18,2	- 0,3	98	180	189	98	95	98
1961 Juli	16,3	15,7	- 0,6	96	161	166	97	96	99
Augustus	16,1	14,4	- 1,7	90					
September	16,7	17,7	+ 1,0	106					
Oktober	18,7	18,4	- 0,3	98					
November	18,0	17,5	- 0,5	97	177	180	97	95	98
December	17,8	16,1	- 1,7	90					
1962 Januari	18,4	18,7	+ 0,3	102					
Februari	17,3	17,2	- 0,1	99					
Maart	19,7	18,8	- 0,9	96	180	189	98	95	98
April	18,0	17,8	- 0,2	99					
Mei	19,6	18,0	- 1,6	92					
Juni		18,6							

1 Ruilvoet = $\frac{\text{indexcijfer van de uitvoerprijzen}}{\text{indexcijfer van de invoerprijzen}}$

N. B. — Wegens de verbeteringen van de cumulatieve cijfers, stemt het kwartaalcijfer niet noodzakelijk overeen met het gemiddelde van die maandcijfers.

VIII - 2. — UITVOER VAN DE B.L.E.U. VOLGENS GOEDERENGROEPEN

(miljarden franken)

Bron : N.I.S. (indeling van de N.B.B. volgens de Type-classificatie voor de internationale handel van de O.V.N.)

Maandgemiddelden of maanden	Ijzer- en staal- producten	Metaal- verwerking	Non-ferro metalen	Textiel	Scheikundige producten	Steen- kolen- nijverheid	Petroleum- nijverheid	Glas- en spiegelglas	Parels en edelge- steenten	Landbouw- producten	Diversen	Totaal
Oude reeks												
1953	1,9	1,7	0,9	1,8	0,7	0,3	0,3	0,2	0,3	0,2	1,1	9,4
1954	1,8	1,7	0,9	1,9	0,8	0,4	0,2	0,2	0,4	0,2	1,1	9,6
1955	2,5	2,1	1,1	1,9	0,9	0,5	0,3	0,3	0,5	0,3	1,2	11,6
1956	3,0	2,3	1,2	2,1	1,0	0,5	0,4	0,3	0,6	0,3	1,5	13,2
1957	3,1	2,5	1,0	2,2	1,0	0,5	0,4	0,3	0,5	0,3	1,5	13,3
1958	2,8	2,6	0,9	1,8	1,0	0,3	0,5	0,3	0,5	0,4	1,6	12,7
1959	2,8	2,7	1,1	2,1	1,2	0,2	0,5	0,4	0,7	0,4	1,6	13,7
1960	3,5	3,2	1,3	2,4	1,2	0,2	0,5	0,5	0,7	0,4	1,8	15,7
1960 3 ^e kwartaal	3,4	2,7	1,2	2,2	1,1	0,2	0,5	0,4	0,6	0,4	1,8	14,5
4 ^e kwartaal	3,5	3,4	1,3	2,5	1,0	0,3	0,4	0,5	0,9	0,6	2,0	16,4
Nieuwe reeks												
1960	3,5	3,3	1,3	2,4	1,2	0,2	0,5	0,5	0,7	0,4	1,7	15,7
1961	3,1	3,8	1,3	2,6	1,2	0,2	0,4	0,4	0,8	0,5	2,1	16,4
1961 1 ^e kwartaal	2,78	3,44	1,43	2,50	1,23	0,19	0,37	0,42	0,62	0,52	1,82	15,32
2 ^e kwartaal	3,37	4,07	1,32	2,54	1,24	0,22	0,43	0,45	0,81	0,42	1,93	16,80
3 ^e kwartaal	3,15	3,62	1,22	2,42	1,20	0,24	0,49	0,45	0,78	0,45	1,93	15,95
4 ^e kwartaal	3,13	3,96	1,38	2,76	1,22	0,24	0,44	0,48	0,98	0,64	2,12	17,35
1962 1 ^e kwartaal	3,28	4,37	1,40	2,90	1,31	0,23	0,50	0,54	0,93	0,61	2,16	18,23
1961 April	3,38	4,53	1,29	2,42	1,30	0,16	0,38	0,46	0,59	0,48	1,91	16,90
Mei	3,29	3,69	1,31	2,61	1,15	0,22	0,48	0,46	1,03	0,42	1,86	16,52
Juni	3,43	3,97	1,40	2,58	1,28	0,27	0,44	0,44	0,79	0,37	2,04	17,01
Juli	3,09	3,77	1,18	2,38	1,19	0,22	0,42	0,42	0,69	0,41	1,92	15,69
Augustus	2,91	2,79	1,20	2,14	1,17	0,24	0,56	0,43	0,73	0,46	1,80	14,43
September	3,46	4,31	1,28	2,75	1,23	0,27	0,49	0,49	0,92	0,48	2,05	17,73
Oktober	3,32	4,39	1,39	2,88	1,34	0,23	0,46	0,49	1,09	0,60	2,21	18,40
November	3,37	3,84	1,40	2,77	1,19	0,24	0,42	0,53	0,90	0,64	2,16	17,46
December	2,69	3,66	1,36	2,63	1,12	0,25	0,43	0,42	0,95	0,68	1,94	16,13
1962 Januari	3,53	4,30	1,41	2,90	1,34	0,27	0,54	0,58	0,99	0,59	2,21	18,66
Februari	2,94	4,34	1,29	2,79	1,23	0,22	0,44	0,44	0,89	0,58	2,03	17,19
Maart	3,38	4,46	1,50	3,01	1,36	0,21	0,53	0,58	0,89	0,66	2,22	18,80
April	3,24	4,36	1,40	2,89	1,27	0,19	0,44	0,54	0,72	0,61	2,14	17,80

N. B. — De inhoud van elke rubriek stemt met de benaming overeen, zelfs indien de producten worden vervaardigd door een nijverheidstak die een andere hoofdactiviteit heeft.

— Voor een overzicht van de buitenlandse handel van 1948 tot 1957 : zie Tijdschrift voor Documentatie en Voorlichting, XXXIV^e Jaargang, Deel II, nr 1, juli 1959. Voor de analyse van 1959 : XXXV^e Jaargang, Deel II, nr 1, juli 1960; van 1960 : XXXVI^e Jaargang, Deel II, nr 1, augustus 1961.

VIII - 3. — INVOER VAN DE B.L.E.U. VOLGENS GOEDERENGROEPEN

(miljoenen franken)

Bron : Nationaal Instituut voor de Statistiek. — Berekeningen van de N.B.B.

Maandgemiddelden	Produktiegoederen bestemd voor													Verbruiksgoederen				Ultras-ting- goede- ren 13	Alge- meen totaal					
	Totaal	de metaal- nijver- heid 1	de textiel- bedrij- ven	de land- bouw en de voed- dings- bedrij- ven 2	de dia- mant- nijver- heid	de hout- nijver- heid	de leder- nijver- heid 3	de de papier en gra- fische nijver- heid 4	de tabaks- nijver- heid	de bouw- bedrij- ven 5	de rubber- nijver- heid 6	de petro- leum- raffina- derijen 7	diverse produktiesectoren				Totaal			niet duurzame				
													Brandstoffen		schei- kundige pro- dukten	metaal- pro- dukten 9				andere pro- dukten 10	voedingsmiddelen		duur- zame 12	
													vloei- bare 8	andere							dier- lijke pro- dukten	plant- aardige pro- dukten		andere 11
Oude reeks																								
1952	6.876	2.153	1.035	1.043	234	142	106	109	73			478	329	208		966	2.316	478	599		1.239	1.060	10.252	
1953	6.652	1.864	1.236	958	279	159	114	84	76			484	340	202		856	2.311	390	608		1.313	1.131	10.094	
1954	7.197	1.957	1.212	1.033	293	194	118	103	74			541	439	250		983	2.263	349	643		1.271	1.164	10.624	
1955	8.238	2.540	1.211	912	417	240	116	127	74			649	474	306		1.172	2.367	369	637		1.361	1.245	11.850	
1956	9.434	3.065	1.277	1.089	507	196	124	132	78			809	612	367		1.178	2.554	385	735		1.434	1.647	13.635	
1957	9.814	2.827	1.427	1.045	532	227	124	147	88			1.022	717	401		1.257	2.844	404	767		1.673	1.644	14.302	
1958	8.596	2.437	935	1.059	451	193	106	121	94			957	700	410		1.133	2.758	351	742		1.665	1.683	13.037	
1959	9.682	2.858	1.088	1.170	675	206	142	244	98	111		897	677	445		1.071	2.969	376	751	275	1.567	1.690	14.341	
1960	11.453	3.808	1.270	1.278	773	271	172	244	105	227		946	652	666		1.041	3.085	359	804	313	1.609	1.950	16.488	
1959 1 ^e halfjaar	9.302	2.700	1.029	1.100	660	152	149	223	98	101		962	714	427		987	2.854	334	759	263	1.498	1.648	13.804	
2 ^e halfjaar	10.061	3.016	1.147	1.240	690	260	135	265	96	121		832	641	463		1.155	3.084	417	742	288	1.637	1.732	14.877	
1960 1 ^e halfjaar	11.198	3.684	1.325	1.339	634	201	175	196	103	222		997	632	635		1.054	3.062	338	848	310	1.566	2.003	16.263	
2 ^e halfjaar	11.707	3.931	1.214	1.216	912	342	170	293	107	232		894	672	696		1.028	3.109	380	761	315	1.553	1.897	16.713	
Nieuwe reeks																								
1960 (*)	11.549	3.922	1.271	1.300	773	272	172	245	104	222	88	595	351	685	667	235	647	3.089	353	798	307	1.630	1.850	16.488
1961	12.070	4.045	1.472	1.245	793	283	196	247	109	242	81	623	344	724	696	277	691	3.285	395	812	309	1.769	2.224	17.579
1961 1 ^e kwartaal	12.165	3.909	1.644	1.393	894	192	214	219	98	222	88	610	396	671	657	265	693	3.299	364	774	303	1.858	2.360	17.824
2 ^e kwartaal	12.064	4.190	1.433	1.171	733	257	195	237	105	248	81	667	310	743	692	277	725	3.261	336	837	319	1.769	2.131	17.456
3 ^e kwartaal	11.275	3.937	1.283	995	680	342	184	248	103	253	76	599	278	728	661	267	641	3.113	394	734	281	1.704	2.133	16.521
4 ^e kwartaal	12.777	4.147	1.527	1.418	868	347	191	284	131	246	77	618	390	757	773	297	706	3.466	486	901	334	1.745	2.273	18.516
1962 1 ^e kwartaal	12.758	4.259	1.683	1.505	733	194	222	220	94	213	79	627	457	720	756	308	688	3.281	367	742	337	1.835	2.472	18.511

* Benaderende cijfers verkregen aan de hand van de oude tariefposten.

1 Rubriek vanaf 1960 gewijzigd :

a) door opnemng van sommige produkten die voordien ingedeeld waren hetzij bij de « Produktiegoederen bestemd voor diverse produktiesectoren : andere produkten », hetzij bij de « Duurzame verbruiksgoederen », hetzij bij de « Uitrustingsgoederen » ;

b) door uitsluiting van produkten die voortaan opgenomen worden bij de « Produktiegoederen bestemd voor diverse produktiesectoren : andere produkten ». Die rubriek omvat, zowel vóór als na 1960, de losse stukken van autovoertuigen.

2 Rubriek gewijzigd wegens opnemng van produkten die voordien deel uitmaakten van de rubriek « Niet duurzame verbruiksgoederen — andere dan voedingsmiddelen ». Die rubriek omvat, zowel vóór als na 1960, de graangewassen.

3 De nieuwe reeks omvat de schoenen van alle aard, behalve die van rubber.

4 Rubriek die vanaf 1959 gewijzigd werd door opnemng van produkten die voordien gerangschikt waren onder het hoofd « Produktiegoederen bestemd voor diverse produktiesectoren : andere produkten ».

5 Vanaf 1959, nieuwe rubriek waarvan de inhoud voordien hoofdzakelijk voorkwam onder het hoofd « Produktiegoederen bestemd voor diverse produktiesectoren : andere produkten ».

6 Vanaf 1960 nieuwe rubriek, waarvan de inhoud voordien voorkwam onder de rubriek « Produktiegoederen bestemd voor diverse produktiesectoren : scheikundige en andere produkten ».

7 Vanaf 1960 nieuwe rubriek, waarvan de inhoud voordien voorkwam onder de rubriek « Produktiegoederen bestemd voor diverse produktiesectoren : vloeibare brandstoffen ».

8 Rubriek gesplist sedert 1960 : zie noot 7.

9 Vanaf 1960 nieuwe rubriek waarvan de inhoud voordien hoofdzakelijk voorkwam onder de rubriek « Produktiegoederen bestemd voor diverse produktiesectoren : andere produkten ».

10 Gewijzigde rubriek, zie noot 1, 4, 5, 6 en 9.

11 Vanaf 1959 nieuwe rubriek, waarvan de inhoud voordien hoofdzakelijk voorkwam onder het hoofd « Duurzame verbruiksgoederen ».

12 Rubriek gewijzigd :

a) in 1959 : zie noot 11.

b) in 1960 door opnemng van produkten uit de rubriek « Uitrustingsgoederen » en door overplaatsing van andere produkten naar de « Produktiegoederen bestemd voor de metaalindustrie en de metaalverwerkende nijverheid ».

13 Gewijzigde rubriek : zie noot 12 b) en door de produkten gaande naar « Produktiegoederen bestemd voor metaalbedrijven ».

VIII - 4 a. — INDEXCIJFERS VAN DE GEMIDDELDE WAARDEN PER EENHEID.

Basis 1953 = 100

Bron : Nationaal Instituut van de Statistiek. — Berekeningen door de N.B.B.

	1952	1954	1955	1956	1957	1958	1959	1960	1961	1960				1961			
										1e kwart.	2e kwart.	3e kwart.	4e kwart.	1e kwart.	2e kwart.	3e kwart.	4e kwart.
INVOER (G.I.F.)																	
Produktiegoederen	108,7	94,5	96,8	101,3	104,7	95,7	94,4	96,5	95,9	97,4	96,7	95,5	95,2	95,8	96,6	95,6	95,9
Verbruiksgoederen	103,3	98,4	96,7	95,7	97,3	94,1	91,2	91,3	93,3	91,2	90,4	89,1	93,8	92,9	93,3	92,8	94,6
Uitrustingsgoederen	100,4	93,6	95,9	94,3	102,3	101,6	93,6	99,1	102,8	105,4	103,0	99,2	95,5	103,9	106,7	104,4	105,1
Totaal ...	106,2	95,1	96,7	99,1	102,8	96,1	93,6	95,6	96,1	97,0	95,9	94,6	94,9	95,9	96,8	95,9	96,5
UITVOER (F.O.B.)																	
IJzer- en staalnijverheid	133,2	88,5	98,9	110,2	118,0	104,0	96,9	107,1	102,4	105,8	107,8	107,7	106,0	103,6	103,5	102,3	100,8
Metaalverwerkende bedrijven	99,7	90,1	94,0	97,3	107,5	104,1	99,1	96,8	98,6	97,3	97,9	93,4	97,8	98,3	98,3	98,8	100,2
Non-ferro metalen	123,0	95,7	110,7	121,1	99,2	83,6	93,1	97,5	92,5	99,7	98,0	97,4	94,5	91,8	94,7	91,1	92,7
Textiel	109,8	94,5	90,0	88,2	90,8	82,0	77,7	82,1	83,1	82,0	81,9	83,0	81,6	82,8	82,8	83,5	83,4
Scheikundige produkten	117,6	96,9	99,0	97,9	93,4	90,9	89,6	89,2	89,6	89,6	88,7	91,2	86,3	91,3	88,9	88,5	90,8
Steenkolennijverheid	128,5	90,5	92,6	112,0	130,5	127,1	104,0	94,8	89,3	92,9	97,1	90,5	98,7	92,1	89,0	87,0	89,9
Petroleumnijverheid	104,8	93,2	94,8	170,6	210,3	202,5	190,1	172,4	172,4	171,9	173,4	171,3	173,6	177,9	175,5	167,7	170,7
Glas en spiegelglas	100,0	97,9	101,2	108,2	110,1	111,3	111,4	110,7	112,5	115,5	108,8	109,1	109,2	111,8	113,5	114,5	113,2
Landbouwprodukten	108,7	105,4	101,9	113,2	108,0	106,6	105,9	104,7	106,9	107,7	102,4	96,2	110,3	106,2	107,8	104,0	108,7
Cement	104,5	100,1	96,9	102,0	101,6	102,6	100,1	97,0	101,6	103,0	96,9	92,1	97,7	99,4	98,3	103,1	104,8
Steengroeven	102,9	99,9	105,1	111,7	120,3	118,4	113,8	120,3	116,3	128,9	119,6	114,6	119,9	121,6	116,3	115,2	113,8
Ceramik	104,4	96,4	102,9	110,1	114,5	113,8	111,3	100,5	103,7	97,6	104,8	94,9	100,6	103,3	100,8	103,9	104,1
Hout en meubelen	105,5	97,0	103,7	105,7	108,7	103,2	99,6	101,5	102,5	103,9	98,2	102,1	102,9	101,8	104,0	101,0	102,3
Huiden, leder en schoeisel	105,9	89,4	82,5	83,2	89,2	86,0	93,7	95,1	94,8	98,9	94,3	95,0	92,7	95,9	90,4	96,2	95,9
Papier en boeken	118,2	98,4	98,9	96,7	95,8	96,7	89,5	91,3	89,3	92,8	90,0	93,7	89,1	92,4	91,8	90,8	91,4
Bewerkte tabak	108,9	92,8	94,5	93,0	94,7	93,3	88,9	89,3	93,8	89,7	87,6	90,3	89,5	89,1	93,8	95,9	96,5
Rubber	122,0	93,0	96,7	96,6	92,7	88,6	86,3	82,1	78,4	88,7	82,4	76,4	80,3	79,6	77,7	78,4	78,1
Voedingsbedrijven	125,5	101,4	96,7	94,0	100,5	91,7	83,5	83,5	83,5	85,8	85,8	83,7	80,7	83,4	83,4	84,0	84,3
Diversen	112,7	84,2	85,1	87,6	106,5	102,5	101,6	97,7	92,3	103,5	97,0	95,2	100,0	92,7	95,1	89,3	92,5
Totaal ...	115,7	92,8	96,6	101,5	105,8	98,3	94,8	97,1	96,2	97,8	97,5	96,5	96,7	96,5	96,5	95,8	96,5
INDEXCIJFERS VAN DE RUILVOET ¹																	
Totaal ...	108,9	97,6	99,9	102,4	102,9	102,3	101,3	101,6	100,1	100,8	101,7	102,0	101,9	100,6	99,7	99,9	100,0

¹ Indexcijfers van de ruilvoet : $\frac{\text{indexcijfer van de gemiddelde waarden per eenheid bij de uitvoer (f.o.b.)}}{\text{indexcijfer van de gemiddelde waarden per eenheid bij de invoer (c.i.f.)}}$

VIII - 4 b. — INDEXCIJFERS VAN HET VOLUME

Basis 1953 = 100

Bron : Nationaal Instituut van de Statistiek. — Berekeningen door de N.B.B.

	1952	1954	1955	1956	1957	1958	1959	1960	1961	1960				1961			
										1e kwart.	2e kwart.	3e kwart.	4e kwart.	1e kwart.	2e kwart.	3e kwart.	4e kwart.
INVOER (G.I.F.)																	
Produktiegoederen	96,6	113,6	124,5	136,7	137,4	131,6	146,5	163,8	172,3	165,4	158,8	163,5	172,7	172,0	173,5	163,8	184,4
Verbruiksgoederen	98,4	101,2	108,4	118,7	129,1	129,2	143,3	157,1	165,6	158,3	162,2	157,6	157,5	169,2	166,7	160,4	173,9
Uitrustingsgoederen	94,6	110,5	114,4	142,8	137,4	141,7	159,4	174,2	209,4	166,6	173,7	160,8	199,7	200,5	208,3	197,4	215,1
Totaal ...	96,8	110,6	119,7	133,8	135,7	132,4	147,5	163,9	175,2	164,5	161,4	162,4	172,9	174,6	175,9	166,7	185,7
UITVOER (F.O.B.)																	
IJzer- en staalnijverheid	105,7	107,0	131,2	143,3	140,1	140,8	156,0	179,4	165,4	184,1	179,2	171,3	179,2	146,4	178,1	168,6	169,4
Metaalverwerkende bedrijven	111,5	114,9	131,6	137,8	137,4	149,1	162,7	194,6	210,6	203,0	210,7	186,0	203,7	205,1	232,7	204,3	231,8
Non-ferro metalen	101,3	107,2	110,3	118,8	110,5	122,0	135,8	151,7	161,0	153,6	153,3	134,7	159,7	174,0	155,9	149,3	166,9
Textiel	81,0	110,2	119,8	133,2	134,9	122,6	146,6	158,8	170,4	162,3	155,5	146,0	171,2	167,8	169,8	160,7	184,4
Scheikundige produkten	85,9	115,7	125,2	137,6	152,5	161,2	186,3	185,7	198,7	195,4	189,3	178,1	172,1	198,1	204,6	199,6	195,0
Steenkolennijverheid	72,7	130,0	163,7	121,0	108,7	78,9	62,2	65,0	71,6	60,7	57,0	67,7	74,8	58,2	71,2	80,1	76,8
Petroleumnijverheid	97,0	104,8	128,0	160,3	140,3	171,3	171,5	177,8	166,4	205,8	177,7	179,0	148,5	136,5	164,8	194,2	170,2
Glas en spiegelglas	70,7	117,0	153,9	163,6	145,6	159,6	207,8	229,4	231,7	226,5	232,9	220,7	223,4	200,7	214,0	258,5	226,6
Landbouwprodukten	82,4	112,9	131,1	151,7	137,1	191,1	185,2	191,3	211,2	191,9	165,4	182,6	240,2	237,2	183,5	199,1	271,3
Cement	78,3	91,4	103,7	89,4	94,3	66,1	75,7	71,5	73,6	60,0	71,5	82,4	72,1	47,5	83,4	89,7	73,6
Steengroeven	92,8	103,1	114,8	126,4	125,8	116,1	129,3	136,5	152,7	119,6	139,5	146,9	140,8	122,0	161,5	165,2	165,7
Ceramiek	107,4	119,5	135,8	147,6	124,9	112,9	136,3	195,0	259,0	173,1	198,9	205,0	213,7	189,5	231,2	297,6	290,6
Hout en meubelen	87,2	110,5	162,0	187,1	179,6	158,4	205,0	257,1	325,5	220,6	272,9	243,5	269,8	276,4	333,7	326,8	408,3
Huiden, leder en schoeisel	76,0	107,6	123,8	128,0	113,9	115,6	139,8	143,9	185,2	148,0	141,2	130,2	155,9	185,6	188,9	179,2	190,7
Papier en boeken	84,6	125,9	146,8	180,4	202,8	206,0	234,8	274,7	288,7	261,8	287,9	255,9	294,0	274,4	297,8	277,7	284,9
Bewerkte tabak	93,1	89,0	131,5	172,0	244,2	295,2	372,5	436,6	527,8	392,6	453,3	444,8	455,2	537,9	520,4	511,3	540,9
Rubber	83,9	121,9	148,4	181,2	167,4	167,7	196,2	209,3	248,4	213,1	224,8	197,0	202,5	232,7	276,5	226,0	266,6
Voedingsbedrijven	75,6	74,3	96,0	97,2	92,7	100,3	113,1	130,9	154,6	115,1	114,1	110,3	183,0	142,2	143,1	159,3	174,4
Diversen	86,1	85,6	94,8	110,8	85,9	86,8	101,9	120,2	128,4	120,9	125,5	111,0	119,7	138,7	120,4	123,7	135,2
Totaal ...	94,4	109,4	125,7	135,3	131,8	134,7	150,3	168,3	175,0	172,1	170,1	158,9	173,9	167,6	179,9	173,0	185,1

VIII - 5. — GEOGRAFISCHE SPREIDING VAN DE BUITENLANDSE HANDEL
VAN DE B.L.E.U.

(miljarden franken)

Bron : Nationaal Instituut voor de Statistiek.

Maandgemiddelden of maanden	West-Duitsland 1			Frankrijk 1			Nederland		
	invoer	uitvoer	handels-balans	invoer	uitvoer	handels-balans	invoer	uitvoer	handels-balans
1953	1,24	0,88	- 0,36	1,12	0,75	- 0,37	1,38	1,68	+ 0,30
1954	1,45	0,93	- 0,52	1,27	0,92	- 0,35	1,42	2,01	+ 0,59
1955	1,64	1,36	- 0,28	1,47	1,16	- 0,31	1,56	2,40	+ 0,83
1956	2,03	1,34	- 0,69	1,62	1,41	- 0,21	1,78	2,89	+ 1,11
1957	2,23	1,36	- 0,87	1,70	1,46	- 0,24	2,02	3,02	+ 1,00
1958	2,23	1,46	- 0,77	1,51	1,34	- 0,17	2,05	2,63	+ 0,58
1959	2,34	1,82	- 0,52	1,80	1,25	- 0,55	2,26	2,92	+ 0,66
1960	2,81	2,48	- 0,33	2,24	1,64	- 0,60	2,45	3,35	+ 0,90
1961	3,14	2,51	- 0,63	2,59	1,84	- 0,75	2,69	3,83	+ 1,14
1960 3 ^e kwartaal	2,91	2,44	- 0,47	2,11	1,53	- 0,57	2,48	3,11	+ 0,63
4 ^e kwartaal	3,00	2,67	- 0,43	2,37	1,88	- 0,49	2,63	3,66	+ 1,03
1961 1 ^e kwartaal	3,10	2,41	- 0,69	2,76	1,78	- 0,98	2,72	3,67	+ 0,95
2 ^e kwartaal	3,15	2,45	- 0,70	2,69	1,98	- 0,71	2,65	4,12	+ 1,47
3 ^e kwartaal	3,04	2,52	- 0,52	2,33	1,64	- 0,69	2,58	3,69	+ 1,01
4 ^e kwartaal	3,26	2,66	- 0,60	2,57	1,96	- 0,61	2,81	3,93	+ 1,12
1962 1 ^e kwartaal	3,44	2,79	- 0,65	2,76	2,15	- 0,61	2,86	4,07	+ 1,21
1961 April	3,00	2,46	- 0,54	2,53	1,97	- 0,56	2,60	4,48	+ 1,88
Mei	3,26	2,45	- 0,81	2,79	1,93	- 0,86	2,67	3,80	+ 1,13
Juni	3,18	2,45	- 0,73	2,75	2,04	- 0,71	2,70	4,10	+ 1,40
Juli	3,01	2,56	- 0,45	2,38	1,77	- 0,61	2,27	3,64	+ 1,37
Augustus	3,00	2,31	- 0,69	2,24	1,43	- 0,81	2,62	3,15	+ 0,53
September	3,05	2,68	- 0,37	2,31	1,74	- 0,57	2,78	4,00	+ 1,22
Oktober	3,40	2,60	- 0,80	2,59	2,05	- 0,54	2,96	4,26	+ 1,30
November	3,07	2,85	- 0,22	2,50	1,84	- 0,66	2,83	3,84	+ 1,01
December	3,19	2,55	- 0,64	2,53	1,99	- 0,54	2,58	3,69	+ 1,11
1962 Januari	3,23	2,65	- 0,58	2,64	2,19	- 0,45	2,92	4,09	+ 1,17
Februari	3,40	2,79	- 0,61	2,70	2,00	- 0,70	2,65	3,77	+ 1,12
Maart	3,69	2,93	- 0,76	2,94	2,25	- 0,69	3,00	4,36	+ 1,36
April	3,34	2,90	- 0,44	2,59	2,25	- 0,34	2,53	4,37	+ 1,84
Maandgemiddelden of maanden	Italië			Europese Economische Gemeenschap			Totaal O.E.S.O.-landen (moederlanden) 2		
	invoer	uitvoer	handels-balans	invoer	uitvoer	handels-balans	invoer	uitvoer	handels-balans
1953	0,15	0,31	+ 0,16	3,89	3,62	- 0,27	5,67	5,72	+ 0,05
1954	0,16	0,27	+ 0,11	4,30	4,13	- 0,17	6,07	6,05	- 0,02
1955	0,18	0,25	+ 0,07	4,87	5,17	+ 0,30	6,78	7,44	+ 0,66
1956	0,20	0,26	+ 0,07	5,63	5,90	+ 0,27	7,75	8,26	+ 0,51
1957	0,27	0,28	+ 0,01	6,22	6,12	- 0,10	8,47	8,42	- 0,05
1958	0,28	0,29	+ 0,01	6,01	5,72	- 0,29	8,03	7,92	- 0,11
1959	0,34	0,36	+ 0,02	6,74	6,35	- 0,39	8,94	8,71	- 0,23
1960	0,39	0,48	+ 0,09	7,89	7,95	+ 0,06	10,35	10,78	+ 0,43
1961	0,48	0,53	+ 0,05	8,90	8,71	- 0,19	11,51	11,68	+ 0,17
1960 3 ^e kwartaal	0,38	0,49	+ 0,11	7,88	7,57	- 0,31	10,18	10,16	- 0,02
4 ^e kwartaal	0,39	0,55	+ 0,16	8,39	8,66	+ 0,27	11,02	11,76	+ 0,74
1961 1 ^e kwartaal	0,46	0,45	- 0,01	9,04	8,30	- 0,74	11,58	11,10	- 0,48
2 ^e kwartaal	0,49	0,52	+ 0,03	8,98	9,07	+ 0,09	11,46	12,00	+ 0,54
3 ^e kwartaal	0,47	0,50	+ 0,03	8,42	8,25	- 0,17	10,87	11,29	+ 0,42
4 ^e kwartaal	0,51	0,64	+ 0,13	9,15	9,19	+ 0,04	12,10	12,35	+ 0,25
1962 1 ^e kwartaal	0,56	0,69	+ 0,13	9,62	9,70	+ 0,08	12,37	12,79	+ 0,42
1961 April	0,50	0,50	...	8,63	9,41	+ 0,78	11,14	12,14	+ 1,00
Mei	0,48	0,51	+ 0,03	9,20	8,69	- 0,51	11,72	11,67	- 0,05
Juni	0,48	0,55	+ 0,07	9,11	9,14	+ 0,03	11,52	12,22	+ 0,70
Juli	0,45	0,47	+ 0,02	8,11	8,44	+ 0,33	10,65	11,14	+ 0,49
Augustus	0,51	0,41	- 0,10	8,37	7,30	- 1,07	10,67	10,11	- 0,56
September	0,45	0,60	+ 0,15	8,59	9,02	+ 0,43	10,99	12,61	+ 1,62
Oktober	0,58	0,65	+ 0,07	9,53	9,56	+ 0,03	12,43	13,04	+ 0,61
November	0,55	0,68	+ 0,13	8,95	9,21	+ 0,26	12,01	12,16	+ 0,15
December	0,38	0,59	+ 0,21	8,68	8,82	+ 0,14	11,39	11,84	+ 0,45
1962 Januari	0,52	0,70	+ 0,18	9,31	9,63	+ 0,32	11,93	12,92	+ 0,99
Februari	0,54	0,63	+ 0,09	9,29	9,19	- 0,10	11,88	11,97	+ 0,09
Maart	0,60	0,73	+ 0,13	10,23	10,27	+ 0,04	13,26	13,48	+ 0,22
April	0,50	0,68	+ 0,18	8,96	10,20	+ 1,24	11,57	13,05	+ 1,48

1 Het Saargebied wordt gerekend bij Frankrijk tot op het einde van het 1^e halfjaar 1959 en bij West-Duitsland vanaf het 2^e halfjaar 1959.
2 Incl. Spanje vanaf 1960.

VIII - 5. — GEOGRAFISCHE SPREIDING VAN DE BUITENLANDSE HANDEL VAN DE B.L.E.U.

(miljarden franken)

Bron : Nationaal Instituut voor de Statistiek.

Maandgemiddelden of maanden	Verenigde Staten van Amerika			Verenigd-Koninkrijk			Landen van het sterlinggebied exclusief het Verenigd-Koninkrijk		
	invoer	uitvoer	handels- balans	invoer	uitvoer	handels- balans	invoer	uitvoer	handels- balans
1953	1,04	0,96	- 0,08	0,91	0,73	- 0,18	1,00	0,56	- 0,44
1954	1,09	0,77	- 0,32	0,89	0,60	- 0,29	0,93	0,69	- 0,24
1955	1,31	1,01	- 0,30	1,00	0,74	- 0,26	1,12	0,80	- 0,32
1956	1,70	1,26	- 0,44	1,10	0,84	- 0,26	1,14	0,94	- 0,20
1957	1,77	1,09	- 0,68	1,17	0,74	- 0,43	1,18	0,87	- 0,31
1958	1,29	1,17	- 0,12	0,98	0,72	- 0,26	0,95	0,80	- 0,15
1959	1,35	1,81	+ 0,46	1,19	0,81	- 0,38	1,11	0,68	- 0,43
1960	1,63	1,49	- 0,14	1,21	0,87	- 0,34	0,95	0,83	- 0,12
1961	1,56	1,50	- 0,06	1,33	0,86	- 0,47	0,94	0,81	- 0,13
1960 3 ^e kwartaal	1,48	1,29	- 0,19	1,14	0,76	- 0,38	0,92	0,73	- 0,19
4 ^e kwartaal	1,61	1,31	- 0,30	1,29	1,02	- 0,27	0,86	0,91	+ 0,05
1961 1 ^e kwartaal	1,64	1,23	- 0,41	1,32	0,86	- 0,46	1,01	0,90	- 0,11
2 ^e kwartaal	1,55	1,56	+ 0,01	1,24	0,87	- 0,37	0,87	0,85	- 0,02
3 ^e kwartaal	1,33	1,57	+ 0,24	1,25	0,79	- 0,46	0,87	0,69	- 0,18
4 ^e kwartaal	1,73	1,65	- 0,08	1,49	0,92	- 0,57	1,04	0,79	- 0,25
1962 1 ^e kwartaal	1,81	1,94	+ 0,13	1,48	0,85	- 0,63	1,18	0,83	- 0,35
1961 April	1,58	1,50	- 0,08	1,31	0,82	- 0,49	0,87	0,90	+ 0,03
Mei	1,40	1,66	+ 0,26	1,22	0,86	- 0,36	0,88	0,86	- 0,02
Juni	1,66	1,51	- 0,15	1,20	0,92	- 0,28	0,86	0,79	- 0,07
Juli	1,18	1,56	+ 0,38	1,44	0,89	- 0,55	0,93	0,74	- 0,19
Augustus	1,37	1,38	+ 0,01	1,07	0,71	- 0,36	0,99	0,65	- 0,34
September	1,35	1,79	+ 0,44	1,21	0,79	- 0,42	0,69	0,69	...
Oktober	1,60	1,86	+ 0,26	1,53	1,08	- 0,45	0,88	0,89	+ 0,01
November	1,59	1,63	+ 0,04	1,53	0,84	- 0,69	1,01	0,81	- 0,20
December	1,86	1,44	- 0,42	1,32	0,83	- 0,49	1,20	0,66	- 0,54
1962 Januari	1,90	2,08	+ 0,18	1,37	0,89	- 0,48	1,28	0,89	- 0,39
Februari	1,65	1,77	+ 0,12	1,38	0,79	- 0,59	0,98	0,72	- 0,26
Maart	1,88	1,97	+ 0,09	1,70	0,89	- 0,81	1,33	0,87	- 0,46
April	2,03	1,98	- 0,05	1,44	0,82	- 0,62	1,16	0,65	- 0,51
Maandgemiddelden of maanden	Latijns-Amerika 1			Kongo en Ruanda-Urundi			Oost-Europa		
	invoer	uitvoer	handels- balans	invoer	uitvoer	handels- balans	invoer	uitvoer	handels- balans
1953	0,78	0,38	- 0,40	0,75	0,55	- 0,20	0,24	0,38	+ 0,14
1954	0,75	0,50	- 0,25	0,82	0,52	- 0,30	0,31	0,38	+ 0,07
1955	0,60	0,55	- 0,05	0,97	0,55	- 0,42	0,36	0,41	+ 0,05
1956	0,70	0,55	- 0,15	1,01	0,59	- 0,42	0,43	0,45	+ 0,02
1957	0,65	0,80	+ 0,15	0,79	0,58	- 0,21	0,44	0,40	- 0,04
1958	0,63	0,77	+ 0,14	0,69	0,49	- 0,20	0,39	0,37	- 0,02
1959	0,63	0,72	+ 0,09	0,81	0,38	- 0,43	0,46	0,37	- 0,09
1960	0,75	0,68	- 0,07	1,11	0,26	- 0,85	0,50	0,57	+ 0,07
1961	0,72	0,64	- 0,08	0,96	0,19	- 0,77	0,56	0,55	- 0,01
1960 3 ^e kwartaal	0,79	0,60	- 0,19	1,08	0,15	- 0,93	0,61	0,54	- 0,07
4 ^e kwartaal	0,65	0,68	+ 0,03	1,32	0,13	- 1,19	0,56	0,58	+ 0,02
1961 1 ^e kwartaal	0,73	0,55	- 0,18	1,02	0,17	- 0,85	0,48	0,53	+ 0,05
2 ^e kwartaal	0,76	0,61	- 0,15	0,93	0,21	- 0,72	0,44	0,60	+ 0,16
3 ^e kwartaal	0,67	0,69	+ 0,02	0,97	0,19	- 0,78	0,61	0,52	- 0,09
4 ^e kwartaal	0,71	0,72	+ 0,01	0,92	0,20	- 0,72	0,71	0,57	- 0,14
1962 1 ^e kwartaal	0,71	0,67	- 0,04	0,69	0,26	- 0,43	0,51	0,54	+ 0,03
1961 April	0,66	0,61	- 0,05	0,74	0,20	- 0,54	0,42	0,47	+ 0,05
Mei	0,86	0,51	- 0,35	0,78	0,26	- 0,52	0,40	0,67	+ 0,27
Juni	0,77	0,70	- 0,07	1,26	0,17	- 1,09	0,51	0,67	+ 0,16
Juli	0,71	0,65	- 0,06	1,10	0,22	- 0,88	0,54	0,43	- 0,11
Augustus	0,64	0,65	+ 0,01	0,58	0,19	- 0,39	0,54	0,50	- 0,04
September	0,64	0,77	+ 0,13	1,23	0,17	- 1,06	0,65	0,62	- 0,03
Oktober	0,79	0,73	- 0,06	0,96	0,18	- 0,78	0,72	0,47	- 0,25
November	0,69	0,88	+ 0,19	0,91	0,23	- 0,68	0,66	0,57	- 0,09
December	0,68	0,56	- 0,12	0,76	0,18	- 0,58	0,65	0,66	+ 0,01
1962 Januari	0,71	0,87	+ 0,16	0,62	0,29	- 0,33	0,58	0,53	- 0,05
Februari	0,63	0,53	- 0,10	0,60	0,23	- 0,37	0,41	0,57	+ 0,16
Maart	0,79	0,60	- 0,19	0,78	0,25	- 0,53	0,55	0,51	- 0,04
April	0,72	0,52	- 0,20	0,76	0,21	- 0,55	0,45	0,48	+ 0,03

1 Omvat : Midden-Amerika, Zuid-Amerika en Mexico.

Bibliografische referenties : Maandelijks bulletin over de buitenlandse handel van de B.L.E.U. — Statistisch Jaarboek voor België. — Statistisch Tijdschrift van het N.I.S. — Industrie, tijdschrift van de V.B.N. — De Belgische Textielnijverheid, maandelijks tijdschrift van Febeltex. — Belgisch Handelstijdschrift van de Belgische Dienst voor de buitenlandse handel. — Handelsoversicht van de Nederlandsche Kamer van Koophandel voor België en Luxemburg. — Bulletin statistiques : Commerce extérieur (O.E.S.O.). — Statistical Papers : Direction of International Trade (O.V.N.). — Algemeen Statistisch Bulletin (Statistisch Bureau van de Europese Gemeenschappen). — cfr. N. B. van tabel VIII-2. — Recherches économiques de Louvain (I.R.E.S.P.).

IX. — BETALINGSBALANS

1. — BETALINGSBALANS VAN DE B.L.E.U. ¹

(miljarden franken,

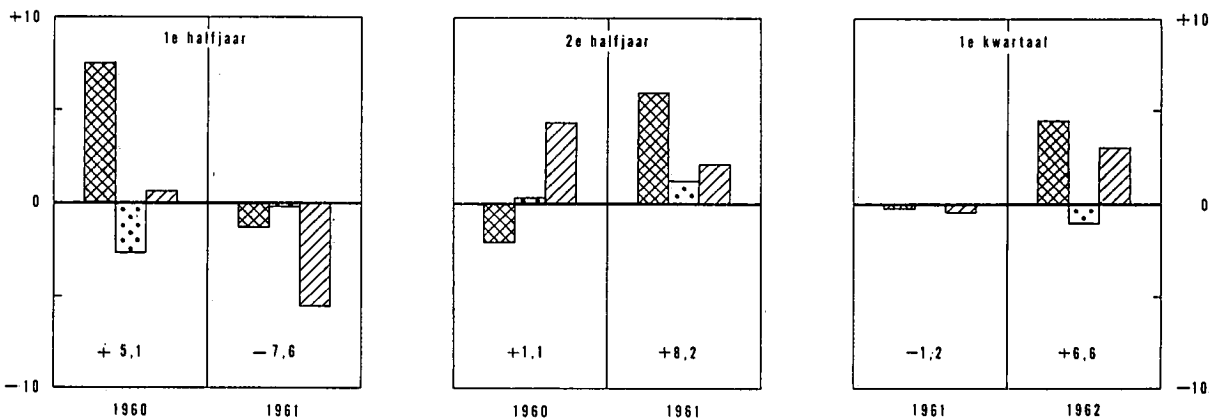
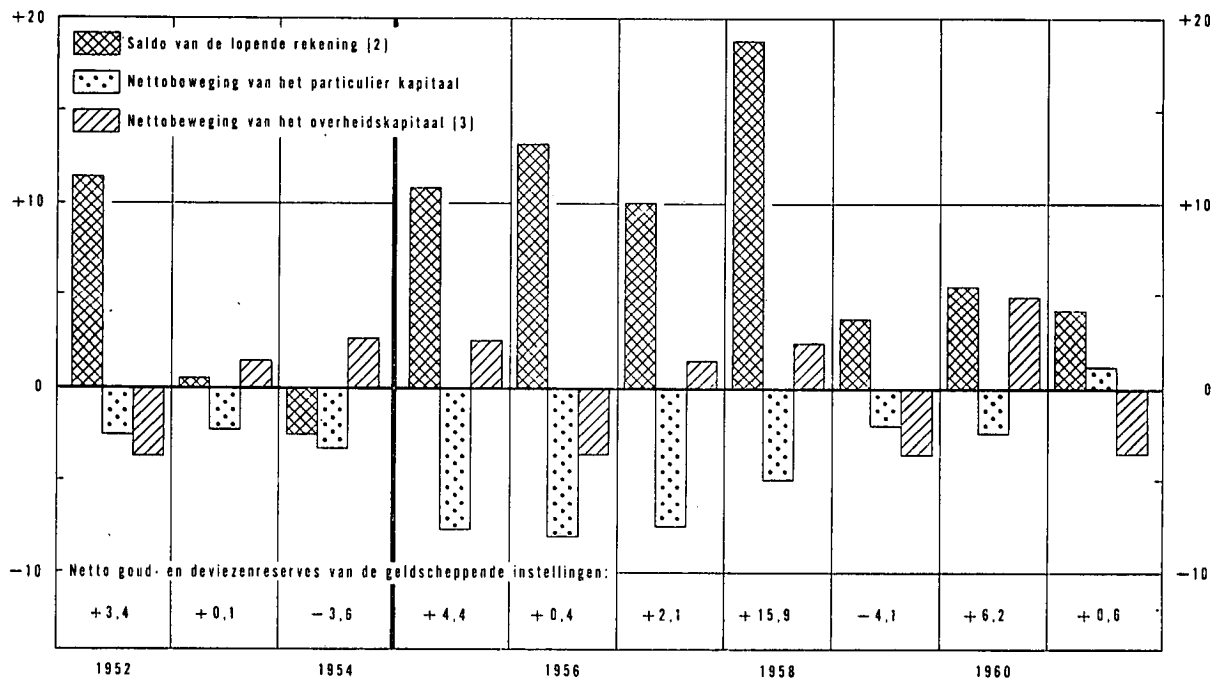

¹ De balansen voor de jaren 1951 tot 1954 zijn niet volledig vergelijkbaar met die van de volgende jaren.
² De lopende rekening omvat de goederen- en dienstentransacties, de particuliere transfers en de transfers van de Staat.
³ De overheidssector omvat de Staat, de lagere overheid, de parastatale bestuurs- en kredietinstellingen en de parastatale bedrijven.

IX - 1. — BETALINGSBALANS *
VAN DE BELGISCH-LUXEMBURGSE ECONOMISCHE UNIE

Jaarcijfers
(miljarden franken)

	1952	1953	1954	1955	1956	1957	1958	1959	1960	1961
A. Goederen- en dienstentransacties.										
1. Goederentransacties ¹ :										
1.1. Uitvoer - Invoer (f.o.b.) ²	+ 11,1	- 1,7	- 5,9	+ 1,5	+ 1,0	- 6,4	+ 0,9	- 4,2	- 1,9	- 5,7
1.2. Loonwerk	+ 3,1	+ 2,1	+ 1,6	+ 2,0	+ 2,6	+ 2,6	+ 2,4	+ 1,8	+ 2,6	+ 3,4
1.3. Arbitrage	+ 1,1	+ 1,5	+ 1,7	+ 1,4	+ 1,9	+ 2,6	+ 1,2	+ 0,6	+ 0,6	+ 2,3
2. Niet monetair goud	- 0,1	- 0,1	- 0,8	- 1,1	...	- 0,6	- 0,6	- 1,1
3. Vervoer ³	- 4,6	- 2,3	- 2,7	+ 1,1	+ 0,8	+ 3,0	+ 2,8	+ 2,5	+ 1,2	- 0,6
4. Verzekeringspremies en uitkeringen	- 0,2	...	- 0,1	- 0,7	- 0,6	- 0,6	- 0,7	- 0,7	- 0,9	- 0,7
5. Reisverkeer ^{1 3}	- 1,5	- 0,8	- 0,2	+ 0,3	+ 1,0	+ 1,1	+ 3,3	- 1,4	- 1,4	- 1,1
6. Investeringsopbrengsten	+ 0,8	+ 1,1	+ 1,1	+ 2,1	+ 3,5	+ 3,3	+ 2,5	+ 1,1	+ 2,3	+ 2,4
7. Overheidstransacties niet elders vermeld	+ 0,6	- 0,4	- 1,1	- 0,2	- 1,0	+ 0,1	- 0,6	- 2,2	- 2,4	- 2,7
8. Overige	+ 0,6	+ 0,5	+ 1,8	+ 2,4	+ 3,6	+ 3,9	+ 5,7	+ 4,3	+ 5,4	+ 5,7
Totaal goederen- en dienstentransacties ...	+ 10,9	...	- 3,8	+ 9,8	+ 12,0	+ 8,5	+ 17,5	+ 1,2	+ 4,9	+ 1,9
B. Overdrachten.										
9. Particuliere	+ 0,2	+ 0,4	+ 1,0	+ 1,1	+ 1,3	+ 1,5	+ 1,2	+ 3,2	+ 3,1	+ 3,4
10. Staat	+ 0,4	+ 0,2	- 0,8	- 2,5	- 0,8
Totaal overdrachten ...	+ 0,6	+ 0,6	+ 1,0	+ 1,1	+ 1,3	+ 1,5	+ 1,2	+ 2,4	+ 0,6	+ 2,6
C. Kapitaalverkeer.										
11. Staat				+ 2,3	- 3,8	+ 0,8	+ 1,2	- 3,2	+ 3,2	- 5,8
12. Andere overheid				+ 0,2	+ 0,2	- 0,2	...	- 0,8	+ 1,7	+ 0,1
13. Parastatale bedrijven ...	- 3,7	+ 1,4	+ 2,6	+ 1,8	+ 0,7	- 0,1	+ 1,9
14. Parastatale kredietinstellingen	+ 0,8	- 0,6	- 0,2	+ 0,1	+ 0,2
15. Overige :										
15.1 Geregistreerd kortlopend kapitaalverkeer	- 1,3	+ 0,4	+ 0,5	- 0,5	+ 1,0	- 0,9	- 0,1	- 1,2	+ 0,2	- 1,3
15.2 Gekende effectentransacties ⁴	-	-	-	-	-	-	-	-	- 4,0	- 3,2
15.3 Overige ^{1 3 4}	- 1,5	- 2,4	- 3,9	- 7,2	- 9,0	- 6,6	- 4,9	- 0,9	+ 1,3	+ 5,5
Totaal kapitaalverkeer ...	- 6,5	- 0,6	- 0,8	- 5,2	- 11,6	- 6,1	- 2,6	- 5,6	+ 2,4	- 2,6
D. Niet bepaalde transacties ¹	-	-	-	- 1,3	- 1,8	- 2,2	- 0,7	- 1,9	- 2,1	- 1,9
E. Vergissingen en weglatingen	- 1,6	+ 0,1	+ 0,5	+ 0,4	+ 0,5	- 0,2	+ 0,4	+ 0,6
Totaal overeenstemmend met de bewegingen van de goud- en nettodevisiezenvoorraad van de geldscheppende instellingen	+ 3,4	+ 0,1	- 3,6	+ 4,4	+ 0,4	+ 2,1	+ 15,9	- 4,1	+ 6,2	+ 0,6

* De balansen voor de jaren 1951 tot 1954 zijn niet volledig vergelijkbaar met die van de volgende jaren.

¹ De niet bepaalde transacties blijken vooral goederentransacties (rubriek 1), reisverkeer (rubriek 5) en kapitaalverkeer (rubriek 15.3) te omvatten, die niet over die verschillende rubrieken kunnen ingedeeld worden voor al de jaren door bovenstaande tabel. Een dergelijke verdeling is nochtans mogelijk voor 1961 en nu werd doorgevoerd in tabel IX 2, hetgeen niet het geval is voor deze tabel want als gevolg van deze verdeling zouden de cijfers van 1961 niet meer vergelijkbaar geweest zijn met die van de voorgaande jaren.

² De rubriek 1.1 « F.O.B.-uit- en invoer » omvat in beginsel de andere vervoeruitgaven dan die welke op de goedereninvoer betrekking hebben.

³ Het is niet steeds eenvoudig een scheiding te maken tussen het reisverkeer en de kapitaalbewegingen die onder de rubriek 15.3 « Overige » moeten geregistreerd worden. Het schijnt dat in 1955, 1956 en 1957 het saldo van de eerste van die rubrieken in werkelijkheid minder gunstig en het saldo van de tweede gunstiger waren dan uit bovenstaande tabel blijkt, terwijl in 1958 zich het omgekeerde schijnt voorgedaan te hebben. Men beschikt evenwel niet over voldoende nauwkeurige gegevens om de cijfers te kunnen verbeteren.

⁴ Voor het jaar 1960 en 1961 konden de gekende effectentransacties (rubriek 15.2) van het andere kapitaalverkeer van de particuliere sector (rubriek 15.3) afgezonderd worden; voor de periode 1952-1959 kon die verdeling bij gebrek aan inlichtingen niet gedaan worden.

⁵ De kapitaalimport opgenomen onder rubriek 11. « Staat » en de kapitaalimport geteld onder rubriek 15.3 « Overige », omvatten het deel van de lening van \$ 80 miljoen van de Belgische Staat op de Amerikaanse markt, waarop Belgisch-Luxemburgse ingezetenen inschreven; het bedrag van die inschrijvingen is echter niet gekend.

**IX - 2. — BETALINGSBALANS
VAN DE BELGISCH-LUXEMBURGSE ECONOMISCHE UNIE ¹**

Cijfers per kwartaal
(miljarden franken)

Saldo (credit min debet)	1961				1962			
	1 ^e kwartaal	2 ^e kwartaal	3 ^e kwartaal	4 ^e kwartaal	1 ^e kwartaal			
1. Goederen- en dienstentransacties en particuliere overdrachten	- 0,6	- 1,5	+ 2,1	+ 3,6	+ 4,5			
2. Staatsoverdrachten	- 0,8	...			
3. Kapitaalverkeer van de overheid en van de parastatale bedrijven en kredietinstellingen	- 0,4	- 5,2	- 0,2	+ 2,2	+ 2,9			
4. Ander kapitaalverkeer :								
4.1 Geregistr. kortlop. kapitaalverk.	- 0,3	+ 0,4	- 1,0	- 0,4	- 1,2			
4.2. Overige	+ 0,2	- 0,5	+ 0,8	+ 1,6	+ 0,1			
5. Vergissingen en weglatingen	- 0,1	+ 0,4	+ 0,5	- 0,2	+ 0,3			
6. Totaal overeenstemmend met de bewegingen van de goud- en nettodeviesenvoorraad der geldscheppende instellingen	- 1,2	- 6,4	+ 2,2	+ 6,0	+ 6,6			

¹ Zekere cijfers van bovenstaande tabel verschillen van deze die er tot en met het juninummer van 1961 in voorkwamen en van deze die voorkomen in tabel IX 1. Het voornaamste verschil bestaat in de verdeling van de niet bepaalde transacties (rubriek D van tabel IX 1 en voorheen rubriek 5 van bovenstaande tabel) over de rubrieken 1 « Goederen- en dienstentransacties » en de rubriek 4.2 « Ander kapitaalverkeer - overige ». Deze nieuwe indeling, juistere dan de vroegere, zal voortaan gebruikt worden voor de betalingsbalansen die voor 1962 en de volgende jaren met vergelijkbare cijfers voor 1961 gepubliceerd zullen worden.

Bibliografische referenties : *Belgische Economische Statistieken 1941-1950* (N.B.B.). — *Tijdschrift voor Documentatie en Voorlichting*, (N.B.B.) XXXVII^e Jaargang, deel I, nr 5, blz. 486 : « De betalingsbalans van de B.L.E.U. voor 1961 ». — *Statistisch Jaarboek voor België. — De Belgische Economie in 1960* (M.E.Z.). — *Recherches économiques de Louvain* (I.R.E.S.P.). — *Cahiers Economiques de Bruxelles* (D.U.L.B.E.A.). — *Bulletin statistique* (E.O.E.S.). — *International Financial Statistics* (I.M.F.).

X. — VALUTAMARKT

1. — OFFICIELE WISSELKOERSEN VASTGESTELD DOOR DE IN VERREKENINGSKAMER TE BRUSSEL VERGADERDE BANKIERS

(Belgische franken)

Daggemiddelden	1 U.S. dollar	100 Franse frank of 1 NF	1 pond sterling	1 Nederl. gulden	1 Zwitserse frank	1 Deutsche mark	100 Italiaanse lire	1 Zweedse kroon	1 Noorse kroon	1 Deense kroon	1 Canadese dollar		100 escudo	100 Oostenr. schilling
											Kabel	Post		
1957	50,24	{ 14,27 ¹ 11,89 ²	140,29	13,18	11,46	11,96	8,01	9,69	7,02	7,24	52,400 ⁴	52,396 ⁴	174,02	193,10
1958	49,89	11,84 ³	139,41	13,17	11,40	11,90	7,99	9,63	6,97	7,21	51,397	51,395	174,04	192,21
1959	49,96	10,19	140,33	13,24	11,56	11,96	8,05	9,66	7,01	7,25	52,110	52,108	174,98	193,14
1960	49,86	10,17	139,98	13,22	11,54	11,96	8,03	9,65	6,99	7,23	51,427	51,425	174,41	192,11
1961	49,86	10,16	139,72	{ 13,19 ⁵ 13,85 ⁶	11,54	{ 11,95 ⁵ 12,51 ⁶	8,03	9,65	6,98	7,22	{ 50,469 ⁷ 48,153 ⁸	{ 50,468 ⁷ 48,149 ⁸	174,21	192,32
1961 3 ^e kwartaal ...	49,79	10,14	139,42	13,82	11,53	12,48	8,02	9,63	6,97	7,21	48,237	48,234	173,83	192,92
4 ^e kwartaal ...	49,78	10,14	140,03	13,82	11,52	12,45	8,02	9,63	6,99	7,23	48,034	48,031	174,56	192,78
1962 1 ^e kwartaal ...	49,78	10,16	140,05	13,78	11,50	12,45	8,02	9,65	6,99	7,23	47,507	47,506	174,57	192,73
2 ^e kwartaal ...	49,77	10,16	139,92	13,84	11,50	12,45	8,02	9,67	6,98	7,22	46,355	46,354	174,49	192,88
1961 Juli	49,79	10,16	138,76	13,86	11,54	12,51	8,02	9,64	6,94	7,18	48,150	48,145	173,17	192,80
Augustus	49,79	10,13	139,54	13,83	11,53	12,47	8,02	9,64	6,97	7,21	48,267	48,264	173,91	192,99
September ...	49,78	10,12	139,97	13,78	11,53	12,46	8,02	9,62	6,99	7,23	48,295	48,294	174,40	192,96
Oktober	49,78	10,13	140,13	13,80	11,52	12,45	8,02	9,63	7,00	7,23	48,313	48,311	174,66	192,76
November ...	49,78	10,14	140,11	13,82	11,52	12,44	8,02	9,63	6,99	7,23	48,055	48,051	174,66	192,77
December	49,78	10,16	139,85	13,83	11,53	12,45	8,02	9,63	6,99	7,24	47,735	47,730	174,35	192,82
1962 Januari	49,78	10,16	139,91	13,81	11,53	12,46	8,02	9,63	6,98	7,23	47,630	47,626	174,40	192,68
Februari	49,78	10,16	140,10	13,76	11,51	12,45	8,02	9,65	6,99	7,23	47,462	47,461	174,63	192,70
Maart	49,78	10,16	140,13	13,78	11,47	12,45	8,02	9,66	6,99	7,24	47,430	47,430	174,69	192,80
April	49,79	10,16	140,10	13,83	11,46	12,45	8,02	9,67	6,99	7,23	47,419	47,418	174,69	192,93
Mei	49,77	10,16	139,95	13,85	11,50	12,45	8,02	9,67	6,98	7,22	45,924	45,921	174,53	192,86
Juni	49,75	10,15	139,71	13,84	11,53	12,46	8,02	9,67	6,97	7,22	45,723	45,722	174,24	192,84
Juli	49,74	10,15	139,59	13,84	11,52	12,48	8,01	9,66	6,97	7,20	46,078	46,077	174,06	192,76

¹ Gemiddelde van 1 januari tot 10 augustus 1957. — ² Gemiddelde van 11 augustus tot 31 december 1957. — ³ Gemiddelde van 1 januari tot 28 december 1958. — ⁴ Gemiddelde van 25 maart tot 31 december 1957. — ⁵ Gemiddelde van 1 januari tot 3 maart 1961. — ⁶ Gemiddelde van 6 maart tot 31 december 1961. — ⁷ Gemiddelde van 1 januari tot 20 juni 1961. — ⁸ Gemiddelde van 21 juni tot 31 december 1961.

X - 2. — VALUTA'S VAN DE LIDSTATEN VAN DE E.M.A.

parikoers tegenover de dollar, marges van de aan- en verkoopkoersen van de centrale banken
en uiterste noteringen te Brussel op 31 juli 1962

Land	Parikoers (of gemiddelde koers) tegenover de U.S.-dollar 1	Marges van de koers van de U.S.-dollar in pct. van de parikoers (of van de gemiddelde dollarakoers)		Uiterste noteringen te Brussel		voor :
		Verkoop (+)	Aankoop (—)	aankoop 4	verkoop 5	
				in Belgische franken		
Oostenrijk	26,— sch.	+ 0,769	— 0,769	189,4080	195,2519	100 sch.
België	50,— BF	+ 0,750	— 0,750	—	—	—
Denemarken	6,90714 DK	+ 0,729	— 0,719	7,1325	7,3459	1 DK
Frankrijk	4,93706 NF	+ 0,748	— 0,751	9,9769	10,2806	1 NF
Duitsland	4,— DM	+ 0,750	— 0,750	12,3139	12,6889	1 DM
Griekenland	30,— Dr.	+ 0,500	— 0,500	—	—	—
IJsland	43,— IJsl. K.	+ 0,140	— 0,116	—	—	—
Italië	625,— Lires	+ 0,720	— 0,720	7,8332	8,1184	100 Lires
Nederland	3,62 Fl.	+ 0,760	— 0,760	13,6052	14,0223	1 Fl.
Noorwegen	7,14286 NK	+ 0,800	— 0,740	6,8924	7,1050	1 NK
Portugal	28,75 Esc.	+ 1,148	— 1,148	170,6499	177,2519	100 Esc.
Spanje	60,— Peseta	+ 0,750	— 0,750	—	—	—
Zweden	5,17321 Z.K.	+ 0,759	— 0,739	9,5203	9,8101	1 Z.K.
Zwitserland	4,37282 Z.F.	+ 1,765	— 1,780	11,1517	11,7287	1 Z.F.
Turkije	9,— T.P.	+ 0,500	—	—	—	—
Verenigd-Koninkrijk	2,80 £ ²	+ 0,714 ³	— 0,714 ³	g137,9575	142,0575	1 £

¹ I.M.F.-parikoers, behalve voor Zwitserland, waar de aangeduide parikoers diegene is die toegepast wordt door de centrale bank.

² Notering uitgedrukt in U.S.-dollars per pond sterling.

³ De marges van het Verenigd-Koninkrijk kunnen niet geheel met die van de andere landen vergeleken worden; zij zijn de grenzen waartussen het pond, uitgedrukt in U.S.-dollars, schommelt, terwijl voor de andere landen de marges de grenzen aanduiden van de U.S.-dollarschommelingen, uitgedrukt in nationale munt.

⁴ (Parikoers van de BF tegenover de U.S.-dollar — marge uitgedrukt in BF van de aankoopkoers van de Nationale Bank van België voor de U.S.-dollar) : (Muntpariteit van de lidstaat tegenover de U.S.-dollar + marge, uitgedrukt in de munt van deze lidstaat, van de verkoopkoers van de centrale bank van deze lidstaat voor de U.S.-dollar.)

⁵ (Parikoers in BF tegenover de U.S.-dollar + marge uitgedrukt in BF van de verkoopkoers van de Nationale Bank van België voor de U.S.-dollar) : (Muntpariteit van de lidstaat tegenover de U.S.-dollar — marge, uitgedrukt in de munt van deze lidstaat, van de aankoopkoers van de centrale bank van deze lidstaat voor de U.S.-dollar.)

Bibliografische referenties : Koerslijst der Fondsen- en Wisselbeurs van Brussel.

XI. — RIJKSFINANCIËN

1. — STAND VAN DE SCHATKIST ¹

Bron : Ministerie van Financiën.

(miljarden franken)

Tijdvak	Uitvoering van de gewone begroting			Uitvoering van de buitengewone begroting			Totaal begrotingssaldo (7) = (3) + (6)	Financiering van het begrotingssaldo				
	Uitgaven (1)	Ontvangsten (2)	Saldo (3) = (2) - (1)	Uitgaven (4)	Ontvangsten (5)	Saldo (6) = (5) - (4)		Binnenlandse gevestigde leningen (8)	Binnenlandse vlottende schuld (9)	Buitenlandse gevestigde leningen en vlottende schuld (10)	Gelden van derden (11)	Incasso (vermeerdering - vermindering +) (12)
1957	88,0	95,8	+ 7,8	15,3	0,3	-15,0	- 7,2	+ 7,9	- 0,2	+ 2,5	- 2,1	- 0,9
1958	101,4	94,3	- 7,1	18,0	0,4	-17,6	-24,7	+10,7	+12,8	+ 3,9	- 1,7	- 1,0
1959	108,4	100,2	- 8,2	18,1	0,2	-17,9	-26,1	+20,3	+ 0,2	+ 5,2	- 1,0	+ 1,4
1960	111,2	108,1	- 3,1	23,7	0,3	-23,4	-26,5	+27,1	- 9,4	+10,6	- 0,2	- 1,6
1961	126,0	120,4	- 5,6	14,6	0,4	-14,2	-19,8	+13,0	+ 5,5	+ 3,4	- 2,5	+ 0,4
1960 Eerste 3 m. ...	30,0	25,7	- 4,3	5,6	0,1	- 5,5	- 9,8	+12,7	- 2,9	- 0,8	+ 0,8	...
Eerste 6 m. ...	58,3	51,4	- 6,9	11,8	0,1	-11,7	-18,6	+20,4	- 4,6	+ 2,6	+ 1,6	- 1,4
Eerste 9 m. ...	84,0	81,9	- 2,1	17,5	0,2	-17,3	-19,4	+20,4	- 4,3	+ 3,9	+ 0,5	- 1,1
1961 Eerste 3 m. ...	34,1	29,1	- 5,0	3,5	...	- 3,5	- 8,5	+ 0,4	+ 6,0	+ 4,7	- 1,5	- 1,1
Eerste 6 m. ...	66,8	58,3	- 8,5	6,2	0,1	- 6,1	-14,6	+ 7,2	+ 3,2	+ 5,7	- 1,7	+ 0,2
Eerste 9 m. ...	95,8	88,2	- 7,6	9,1	0,2	- 8,9	-16,5	+ 7,2	+ 6,1	+ 4,1	- 1,6	+ 0,7
1962 Eerste 3 m. ...	37,6	30,9	- 6,7	3,3	0,1	- 3,2	- 9,9	+ 7,2	+ 4,1	- 1,8	- 0,7	+ 1,1
1961 Maart	9,4	9,6	+ 0,2	0,7	...	- 0,7	- 0,5	...	+ 0,7	- 0,2	+ 0,9	- 0,9
April	11,9	8,0	- 3,9	0,7	...	- 0,7	- 4,6	...	+ 3,2	+ 0,7	- 0,1	+ 0,8
Mei	9,5	9,6	+ 0,1	0,9	...	- 0,9	- 0,8	...	+ 0,3	+ 0,5	- 0,4	+ 0,4
Juni	11,2	11,4	+ 0,2	1,0	0,1	- 0,9	- 0,7	+ 6,8	- 6,3	- 0,3	+ 0,3	+ 0,2
Juli	10,9	13,0	+ 2,1	0,8	...	- 0,8	+ 1,3	...	- 0,9	- 0,2	- 0,2	...
Augustus	7,8	8,4	+ 0,6	1,1	...	- 1,1	- 0,5	...	+ 2,0	- 1,3	...	- 0,2
September	10,3	8,6	- 1,7	1,0	...	- 1,0	- 2,7	...	+ 1,9	- 0,1	+ 0,3	+ 0,6
Oktober	10,2	10,2	...	1,2	0,1	- 1,1	- 1,1	+ 5,8	- 1,8	- 0,1	- 2,7	- 0,1
November	8,7	9,6	+ 0,9	2,0	...	- 2,0	- 1,1	...	+ 1,8	- 0,3	- 0,2	- 0,2
December	11,3	12,4	+ 1,1	2,3	0,1	- 2,2	- 1,1	...	- 0,7	- 0,2	+ 2,0	...
1962 Januari	13,6	12,2	- 1,4	0,8	...	- 0,8	- 2,2	...	+ 4,8	- 0,5	- 1,0	- 1,1
Februari	11,3	9,0	- 2,3	1,5	...	- 1,5	- 3,8	+ 7,2	- 2,8	- 0,9	- 0,5	+ 0,8
Maart	12,7	9,7	- 3,0	0,9	...	- 0,9	- 3,9	...	+ 2,1	- 0,4	+ 0,8	+ 1,4

¹ De gegevens van deze tabel stemmen niet overeen met de cijfers van de officiële stand van de Schatkist, die aan het Parlement wordt medegedeeld. Alle boekhoudverrichtingen geven inderdaad niet gelijktijdig aanleiding tot beweging van gelden. Bijv. de begrotingsaanwijzing van een overschrijving op de begroting voor orde brengt op het ogenblik van de verrichting geen enkele betaling teweeg. De cijfers van onderhavige tabel vertegenwoordigen de werkelijke uitgaven en ontvangsten. De boekhoudcijfers over de uitvoering van de begrotingen worden iedere maand in het *Staatsblad* gepubliceerd in de vorm van een tabel getiteld : « Overzicht van de uitvoering van de begrotingen », opgesteld door het Bestuur der Thesaurie en Staatsschuld.

XI - 2. — BELASTINGONTVANGSTEN ZONDER ONDERSCHIED VAN BEGROTINGSJAAR ¹

Bron : Ministerie van Financiën.

(miljarden franken)

Maandgemiddelden	Directe belastingen ²	Douanen en accijnzen	Registratierrechten	Totaal	waarvan : vooruitbetalingen op de bedrijfsbelasting
1953	2,5	1,1	2,0	5,6	0,26
1954	2,7	1,1	2,1	5,9	0,28
1955	2,7	1,3	2,3	6,3	0,33
1956	2,9	1,4	2,6	6,9	0,41
1957	3,2	1,4	2,8	7,4	0,41
1958	3,1	1,5	2,7	7,3	0,36
1959	3,2	1,7	3,0	7,9	0,40
1960	3,5	1,8	3,2	8,5	0,51
1961	3,6	2,0	3,7	9,3	0,53
1960 Eerste 6 maanden	3,4	1,8	3,1	8,3	0,32
Eerste 9 maanden	3,8	1,8	3,1	8,7	0,67
1961 Eerste 3 maanden	3,7	1,9	3,5	9,1	0,38
Eerste 6 maanden	3,6	2,0	3,6	9,2	0,35
Eerste 9 maanden	3,7	2,0	3,6	9,3	0,69
1962 Eerste 3 maanden	4,0	2,0	3,9	9,9	0,38
Eerste 6 maanden	3,9	2,0	3,9	9,8	0,25
1961 Juni	4,8	2,2	3,8	10,8	0,86
Juli	6,9	1,9	3,6	12,4	4,06
Augustus	2,4	2,0	3,6	8,0	...
September	2,5	2,0	3,7	8,2	0,01
Oktober	3,8	1,9	4,0	9,7	0,05
November	2,9	2,0	3,9	8,8	0,04
December	3,1	2,1	4,3	9,5	0,08
1962 Januari	6,6	1,8	3,8	12,2	1,08
Februari	2,6	2,0	3,6	8,2	0,01
Maart	2,9	2,1	4,2	9,2	0,05
April	3,0	2,0	3,9	8,9	0,10
Mei	3,9	2,1	4,0	10,0	0,03
Juni	4,6	2,1	4,0	10,7	0,23

¹ Excl. de provinciale en gemeentelijke opcentiemen, de ontvangsten van de muntsaneringsbelastingen en de ontvangsten voor rekening van Kongo en Ruanda-Urundi.

² Incl. de bij voorbaat betaalde bedrijfsbelasting.

**XI - 2. — BELASTINGONTVANGSTEN
ZONDER ONDERSCHIED VAN BEGROTINGSJAAR**
(miljarden franken)

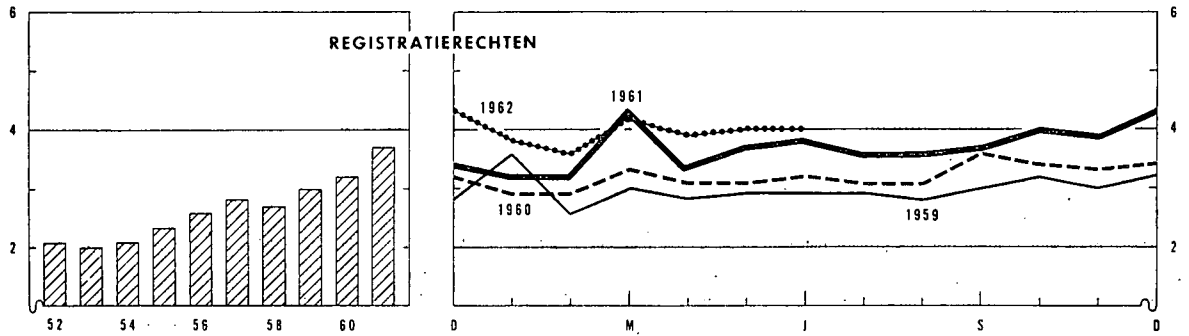
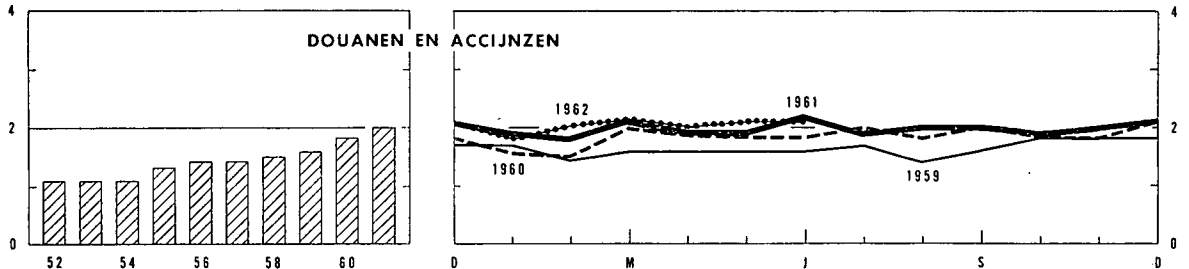
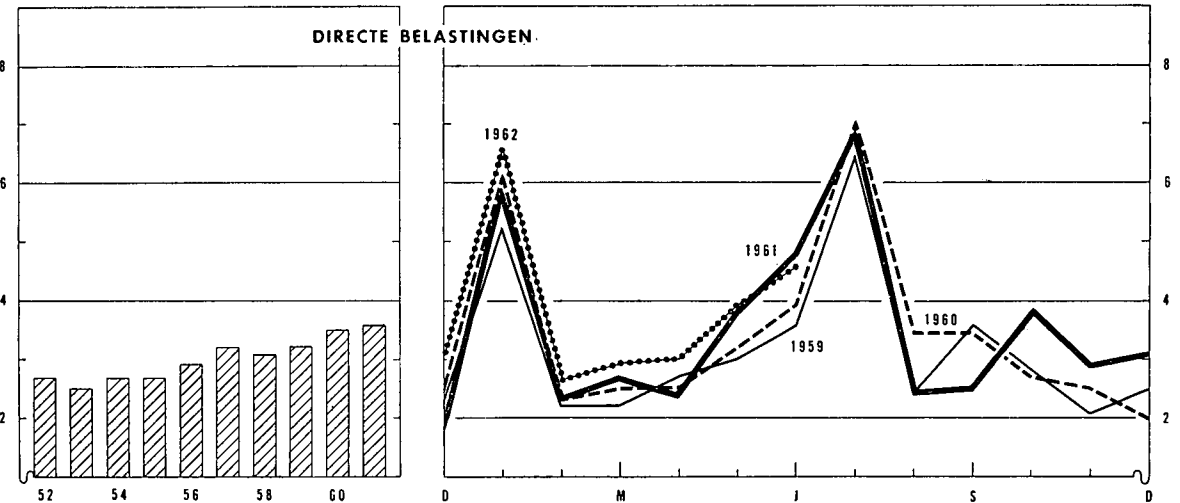
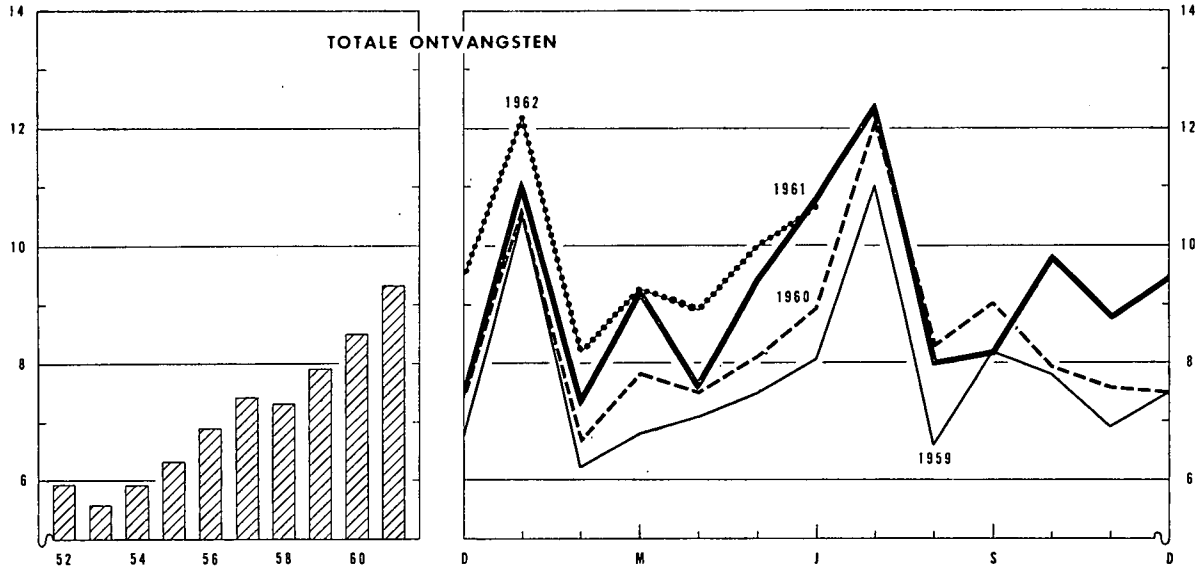

XI - 3. — BELASTINGONTVANGSTEN (per begrotingsjaar) ¹

(miljarden franken)

Bron : Ministerie van Financiën. A : werkelijke ontvangsten. B : verschillen ten opzichte van de begrotingsramingen.

Begrotingsjaar	Directe belastingen ²		Douanen en Accijnzen		Registratierechten		Totaal			
	A	B	A	B	A	B	A	B		
1952	31,7	+ 2,6	13,7	+ 1,0	24,8	+ 2,5	70,2	+ 6,1		
1953	32,7	- 1,5	13,2	+ 0,3	24,0	- 0,1	69,9	- 1,3		
1954	30,3	- 3,4	13,4	+ 0,4	24,7	- 0,6	68,4	- 3,6		
1955	32,2	- 1,6	15,7	+ 0,6	28,0	+ 2,6	75,9	+ 1,6		
1956	35,0	+ 2,8	16,6	+ 1,0	31,4	+ 1,7	83,0	+ 5,5		
1957	38,5	+ 3,9	17,6	+ 1,0	33,2	+ 1,8	89,3	+ 6,7		
1958	36,1	- 1,8	18,1	- 0,3	32,9	- 2,0	87,1	- 4,1		
1959	39,5	+ 0,8	19,6	- 0,6	35,9	+ 0,2	95,0	+ 0,4		
1960	41,4	+ 0,9	22,0	- 0,9	38,5	- 0,1	101,9	- 0,1		
1961	44,0	- 1,4	23,8	+ 1,1	44,6	- 1,9	112,4	- 2,2		
1961 Eerste 6 maanden ...	16,5	+ 0,7	11,3	+ 0,8	21,4	- 1,3	49,2	+ 0,2		
1962 Eerste 6 maanden ...	17,5	+ 0,1	11,7	+ 0,1	23,5	- 0,6	52,7	- 0,4		
Begrotingsjaar 1961	Juni	4,8	+ 0,7	2,2	+ 0,3	3,8	...	10,8	+ 1,0	
	Juli	6,9	- 0,8	1,9	- 0,1	3,6	- 0,1	12,4	- 1,0	
	Augustus	2,4	- 0,1	2,0	+ 0,1	3,6	- 0,1	8,0	- 0,1	
	September	2,5	- 0,1	2,0	...	3,7	- 0,4	8,2	- 0,5	
	Oktober	3,8	...	1,9	...	4,0	- 0,2	9,7	- 0,2	
	November	2,9	- 0,4	2,0	+ 0,2	3,9	...	8,8	- 0,2	
	December	3,1	- 0,1	2,1	...	4,3	+ 0,2	9,5	+ 0,1	
	1962	Januari	4,1	- 0,4	0,4	4,5	- 0,4
		Februari	1,1	- 0,1	1,1	- 0,1
		Maart	0,9	0,9	+ 0,1
	Begr. 1962	1962 Januari	2,5	...	1,4	...	3,8	- 0,1	7,7	- 0,1
		Februari	1,5	...	2,0	+ 0,2	3,6	- 0,1	7,1	+ 0,1
Maart		2,0	- 0,1	2,1	- 0,1	4,2	- 0,1	8,3	- 0,3	
April		3,0	+ 0,1	2,0	...	3,9	- 0,2	8,9	- 0,1	
Mei		3,9	...	2,1	+ 0,1	4,0	- 0,1	10,0	...	
Juni		4,6	+ 0,1	2,1	...	4,0	- 0,1	10,7	...	

¹ Excl. de provinciale en gemeentelijke opcentiemen, de ontvangsten van de muntsaneringsbelastingen en de ontvangsten voor rekening van Kongo en Ruanda-Urundi.
² Incl. de bij voorbaat betaalde bedrijfsbelasting.

XI - 4. — INDELING VAN DE BELASTINGONTVANGSTEN ¹

(miljarden franken)

Bron : Ministerie van Financiën.

	Dienstjaar 1961 ²		Dienstjaar 1961 : juni 1961		Dienstjaar 1962 : juni 1962	
	Opbrengsten	Begrotingsramingen	Opbrengsten	Begrotingsramingen	Opbrengsten	Begrotingsramingen
I. Directe belastingen ³	44,0	45,4	4,8	4,1	4,6	4,5
Grondbelasting	0,5	0,5	0,1	0,1
Mobiliënbelasting	4,3	3,9	0,6	0,6	0,7	0,6
Bedrijfsbelasting ³	23,5	29,6	3,2	2,5	2,7	2,5
Aanvullende personele belasting ...	4,8	4,7	0,4	0,4	0,6	0,6
Nationale crisisbelasting	2,4	2,2	0,3	0,3	0,3	0,4
Verkeersbelasting op autovoertuigen	2,9	2,8	0,4	0,3	0,3	0,4
Diversen ⁴	0,6	1,7	- 0,2	- 0,1
II. Douanen en accijnzen	23,8	22,7	2,2	1,9	2,1	2,1
waarvan douanen	6,5	5,9	0,5	0,5	0,6	0,6
accijnzen	16,2	16,6	1,6	1,4	1,4	1,5
bijzondere verbruikstaksen	0,8		0,1		0,1	
III. Registratie	44,6	46,5	3,8	3,8	4,0	4,1
waarvan registratie	4,4	4,0	0,4	0,3	0,3	0,4
erfenissen	2,4	2,0	0,2	0,1	0,2	0,2
zegel en gelijkgest. taksen	37,3	40,1	3,2	3,3	3,4	3,4
Totaal ...	112,4	114,6	10,8	9,8	10,7	10,7
Verskil t.o.v. de begrotingsramingen ...	- 2,2		+ 1,0		...	

¹ Excl. de provinciale en gemeentelijke opcentiemen, de ontvangsten van de muntsaneringsbelastingen en de ontvangsten voor rekening van Kongo en Ruanda-Urundi.
² Het op 1 januari 1961 aangevangen begrotingsjaar 1961 werd op 31 maart 1962 afgesloten.
³ Incl. de bij voorbaat betaalde bedrijfsbelasting.
⁴ Incl. de gefinde of terugbetaalde bedragen betreffende de afgesloten dienstjaren.
N. B. — De termijn van invordering der directe belastingen is langer dan het kalenderjaar. Voor deze belastingen zijn de cijfers dus maar definitief na het afsluiten van het begrotingsjaar.
— De statistieken betreffende de stand van de Rijksschuld zijn opgenomen onder hoofdstuk XVI.
— Het Belgisch Staatsblad publiceert maandelijks volledige en omstandige gegevens over de fiscale ontvangsten.

Bibliografische referenties : Tijdschrift voor Documentatie (Ministerie van Financiën). — Statistisch Jaarboek voor België. — Statistisch Tijdschrift van het N.I.S. — Belgisch Staatsblad (zie noot 1, van tabel XI - 1). — Tijdschrift voor Documentatie en Voorlichting (N.B.B.) XXXVIe jaargang, Deel II, Nr 5, november 1961 : « De begrotingen voor 1961 en 1962 ».

XIII. — GELDSCHEPPEDE INSTELLINGEN

1. — GEZAMENLIJKE BALANSEN VAN DE GELDSCHEPPEDE INSTELLINGEN

(miljarden franken)

Einde periode	Geldhoeveelheid	Quasi-monetaire liquiditeiten			Totaal van de geldhoeveelheid en van de quasi-monetaire liquiditeiten	Goud- en netto-deviezen-voorraad	Vorderingen op de overheid				Discontokredieten, voorschotten en acceptkredieten aan bedrijven en particulieren gevestigd in België		Obligatieleningen van de depositobanken	Vorderingen en schulden tegenover niet geldscheppende financiële instellingen	Diversen 2
		In handen van de bedrijven en particulieren		In handen van de Schatkist			Vorderingen op de Staat	Netto-vorderingen op het Rentenfonds	Vorderingen op de andere openbare besturen	Totaal	Gefinancierd door de geldscheppende instellingen	pro memoria : gefinancierd door en buiten de geldscheppende instellingen			
		Deposito's 1 in Belgische franken	Deposito's in buitenlandse geldsoorten												
1955 Juni	187,6	22,4	1,7	0,1	211,8	50,8	121,1	0,9	3,3	125,3	43,0	50,1	- 3,4	+ 1,3	- 5,2
September	187,4	22,2	2,0	0,1	211,7	52,4	120,9	1,4	4,1	126,4	41,4	49,5	- 3,5	+ 1,3	- 6,3
December	192,5	23,4	2,4	0,1	218,4	54,7	122,3	0,7	5,0	128,0	44,4	52,0	- 3,8	+ 1,3	- 6,2
1956 Maart	191,0	24,5	2,4	0,1	218,0	57,5	121,8	0,7	4,1	126,6	43,4	52,0	- 4,0	+ 1,1	- 6,6
Juni	195,1	24,5	2,8	0,1	222,5	58,5	124,2	1,4	4,1	129,7	42,1	52,6	- 4,1	+ 1,4	- 5,1
September	196,0	23,6	2,6	...	222,2	56,4	123,4	1,3	5,0	129,7	45,1	55,3	- 4,2	+ 1,4	- 6,2
December	198,3	22,3	3,2	...	223,8	54,0	123,4	2,0	5,6	131,0	49,0	58,4	- 4,3	+ 1,2	- 7,1
1957 Maart	198,2	23,3	3,3	...	224,8	50,4	128,6	0,7	4,0	133,3	50,1	60,3	- 4,4	+ 1,2	- 5,8
Juni	201,9	21,9	3,3	...	227,1	51,5	127,5	1,8	4,2	133,5	50,9	61,0	- 4,4	+ 1,0	- 5,4
September	194,4	22,1	3,9	...	220,4	49,3	124,3	1,2	4,2	129,7	50,9	60,0	- 4,5	+ 1,3	- 6,3
December	198,0	23,4	3,2	0,2	224,8	55,9	121,8	1,7	4,3	127,8	52,3	61,5	- 4,9	+ 1,3	- 7,6
<i>Nieuwe reeks 3</i>															
1957 December	198,0	23,4	3,2	0,2	224,8	56,1	121,6	1,7	1,8	125,1	52,3	61,5	- 4,9	+ 2,3	- 6,1
1958 Maart	197,0	25,4	3,0	0,4	225,8	60,2	122,5	0,4	2,0	124,9	48,8	60,2	- 5,3	+ 2,8	- 5,6
Juni	206,1	25,0	2,5	0,5	234,1	66,2	125,0	2,0	2,2	129,2	45,7	58,3	- 5,8	+ 3,0	- 4,2
September 4	202,0	26,9	2,6	0,5	232,0	70,1	120,4	3,7	1,7	125,8	43,5	55,8	- 6,3	+ 3,6	- 4,7
December	209,5	27,4	2,6	0,6	240,1	72,1	126,4	4,1	2,1	132,6	43,7	56,3	- 6,6	+ 4,1	- 5,8
1959 Maart	209,7	30,1	3,3	0,7	243,8	70,3	129,5	3,9	2,9	136,3	45,2	55,9	- 6,8	+ 4,4	- 5,6
Juni	214,1	29,2	3,1	0,6	247,0	69,7	129,6	5,0	3,9	138,5	44,8	55,8	- 6,9	+ 4,7	- 3,8
September	209,6	30,9	3,1	0,6	244,2	71,2	128,0	2,0	4,0	134,0	45,1	55,9	- 6,9	+ 5,3	- 4,5
December	216,3	31,5	4,3	0,5	252,6	70,7	132,4	4,6	4,0	141,0	48,1	59,6	- 6,9	+ 5,1	- 5,4
1960 Maart	212,5	36,1	4,8	0,5	253,9	72,8	133,6	2,0	4,3	139,9	48,5	60,1	- 6,9	+ 5,6	- 6,0
Juni	219,9	33,5	5,8	0,3	259,5	74,5	136,2	2,1	4,5	142,8	49,2	61,2	- 7,0	+ 5,6	- 5,6
September	214,2	33,7	8,0	0,3	256,2	67,2	142,7	3,9	3,7	150,3	48,8	60,1	- 7,2	+ 5,3	- 8,2
December	220,4	34,7	7,2	0,2	262,5	75,0	135,9	5,8	4,7	146,4	53,0	65,4	- 7,6	+ 4,9	- 9,2
1961 Maart	222,6	37,5	7,9	0,1	268,1	73,3	143,6	4,0	4,2	151,8	51,4	64,5	- 7,9	+ 5,4	- 5,9
Juni	226,8	38,0	7,9	0,1	272,8	68,2	149,3	4,1	4,7	158,1	54,1	67,3	- 8,2	+ 6,1	- 5,5
September	228,6	41,1	8,4	...	278,1	70,9	154,3	3,4	4,2	161,9	54,6	69,7	- 8,4	+ 6,3	- 7,2
December	237,4	43,6	8,0	...	289,0	77,8	147,4	5,2	6,1	158,7	61,2	75,2	- 8,6	+ 6,8	- 6,9
1962 Maart	236,3	47,5	8,2	0,1	292,1	v 84,6	v 147,2	3,2	v 6,4	v 156,8	61,7	73,9	- 9,1	v + 6,3	v - 8,2

1 Deze deposito's omvatten de termijndeposito's en de spaarboekjes.

2 Deze rubriek omvat voornamelijk het saldo van de verrichtingen op halflange en lange termijn van het Muntfonds en de N.K.B.K., van de niet elders ingedeelde vorderingen op en schulden tegenover ingezetenen, de salderingsrekeningen, de verschillen tussen de vastleggingen en participaties eensdeels en de eigen middelen anderdeels.

3 De invoering van een meer gedetailleerde indeling van de vorderingen der geldscheppende instellingen op de overheid bracht, vanaf december 1957, een wijziging mede van de volgende rubrieken : « Goud- en nettodeviezen-voorraad » ; « Vorderingen op de Staat » ; « Vorderingen op de andere openbare besturen » ; « Totaal van de vorderingen op de overheid » ; « Vorderingen en schulden tegenover niet geldscheppende financiële instellingen » en « Diversen ».

4 Dank zij een nieuwe indeling werden, sedert september 1958, de rekeningen op meer dan een maand van de financiële maatschappijen bij de banken niet meer opgenomen onder de rubriek « Geldhoeveelheid » doch onder de rubriek « Quasi-monetaire liquiditeiten in handen van de bedrijven en particulieren : deposito's in Belgische franken ».

N. B. — Voor de wijze van opstelling van deze tabel, zie *Tijdschrift voor Documentatie en Voorlichting*, XXIVe jaargang, deel II, nr 6, december 1949 — XXXe jaargang, deel II, nr 5, november 1955 — XXXIIIe jaargang, deel II, nr 5, november 1958.

— Voor de indeling van de « Geldhoeveelheid », zie tabel 4, hoofdstuk XIII.

— Voor de indeling van de « Goud- en nettodeviezenvoorraad », zie tabel 5, hoofdstuk XIII.

**XIII - 2. — DE BALANSEN VAN DE NATIONALE BANK VAN BELGIE,
DE GELDSCHEPPENDE OPENBARE INSTELLINGEN EN DE DEPOSITOBANKEN**

(miljarden franken)

Activa

	Nationale Bank van België						Geldscheppende openbare instellingen 1		Depositobanken		Totaal	
	31 dec. 1961	28 februari 1962	31 maart 1962	30 april 1962	31 mei 1962	30 juni 1962	31 dec. 1961	31 maart 1962	31 dec. 1961	31 maart 1962	31 dec. 1961	31 maart 1962
A. Vorderingen op het buitenland :												
1. Goud	62,4	64,6	64,9	65,7	65,9	66,8	—	—	—	—	62,4	64,9
2. Deelneming in het I.M.F.	8,0	7,2	7,2	6,5	6,5	7,5	—	—	—	—	8,0	7,2
3. Aandelen en obligaties	0,1	0,1	0,1	0,1	0,1	0,1	—	—	1,5	v 1,3	1,6	v 1,4
4. Uitvoeraccepten in Belgische franken	2,4	...	0,3	0,5	1,0	2,3	0,6	0,4	0,6	2,2	3,6	2,9
5. Vordering op de E.B.U. 2	0,4	0,4	0,4	0,3	0,3	0,3	—	—	—	—	0,4	0,4
6. Andere :												
a) in convertibele deviezen	20,4	17,9	18,2	15,2	15,9	13,4	—	—	15,2	15,9	35,6	34,1
b) overige 3	0,1	—	—	1,9	2,3	2,0	2,3
7. Statistische aanpassing	—	—	—	—	—	—	—	—	-0,4	v 0,4	-0,4	v 0,4
Totaal van de vorderingen op het buitenl.	93,8	90,2	91,1	88,3	89,7	90,4	0,6	0,4	18,8	v 22,1	113,2	v 113,6
waarvan : direct opeisbare 4	83,3	82,9	83,5	81,3	82,1	80,5	—	—	12,6	v 13,4	95,9	v 96,9
andere 5	10,5	7,3	7,6	7,0	7,6	9,9	0,6	0,4	6,2	v 8,7	17,3	v 16,7
B. Vorderingen op de binnenlandse geldscheppende sector :												
1. Munten en biljetten	0,5	0,5	0,6	0,5	0,5	0,5	2,3	2,2	2,8	2,8
2. Andere :												
a) op de Nationale Bank van België	—	—	—	—	—	—	4,0	2,5	4,0	2,5
b) op de openbare instellingen	1,8	0,8	1,8	0,8
c) op de depositobanken	0,3	...	3,0	3,4	3,3	3,4
C. Vorderingen op de binnenlandse niet geldscheppende sector :												
1. Op de Staat :												
a) op ten hoogste één jaar	6,5	4,0	6,3	8,6	7,5	8,1	34,0	34,9	42,1	v 39,0	82,6	v 80,2
b) op meer dan één jaar :												
— obligaties verkrijgbaar door het publiek	2,3	2,3	2,3	2,3	2,3	2,3	5,1	5,2	20,7	v 22,9	28,1	v 30,4
— overige	34,0	34,0	34,0	34,0	34,0	34,0	—	—	2,8	v 2,7	36,8	v 36,7
2. Op de lagere overheid en de administratieve parastatale instellingen :												
a) op ten hoogste één jaar	—	—	—	—	—	—	3,4	2,6	—	—	3,4	2,6
b) op meer dan één jaar :												
— obligaties verkrijgbaar door het publiek	0,2	0,2	0,2	0,2	0,2	0,2	0,2	0,2	1,4	v 2,5	1,8	v 2,9
— overige	—	—	—	—	—	—	—	—	0,9	v 0,9	0,9	v 0,9
3. Op de bedrijven, particulieren en parastatale bedrijven :												
a) accepten	0,2	1,8	0,2	2,1	3,7	4,1	3,9
b) handelspapier	2,5	2,2	2,0	1,8	1,8	1,7	24,1	25,1	26,6	27,1
c) voorschotten	0,5	0,6	30,0	30,0	30,5	30,6
d) obligaties :												
— verkrijgbaar door het publiek	—	—	2,3	v 2,3	2,3	v 2,3
— overige	—	—	—	—	—	—	—	—	1,0	v 1,0	1,0	v 1,0
4. Op het Rentenfonds : op ten hoogste één jaar 6	—	—	—	—	—	—	—	—	11,0 ⁷	—	11,0 ⁷	—
5. Op de parastatale kredietinstellingen :												
a) op ten hoogste één jaar	—	—
b) op meer dan één jaar :												
— obligaties verkrijgbaar door het publiek	—	—	6,7	v 7,0	6,7	v 7,0
— overige	—	—	—	—	—	—	0,2	0,2	0,5	v 0,4	0,7	v 0,6
D. Andere	28,6	27,1	27,1	25,4	25,3	23,6	5,0	4,8	g24,4	v 33,3	g58,0	v 65,2
TOTAAL DER ACTIVA ...	168,6	160,5	163,6	161,1	161,3	160,8	51,1	49,1	199,9	201,8	419,6	414,5

1 Bestuur der Postchecks, Belgisch Muntfonds (activa op korte termijn en obligaties), Nationale Kas voor Beroepskrediet (activa op korte termijn), Gemeentekrediet van België (activa die de tegenwaarde vormen van de direct en op ten hoogste één maand opeisbare passiva), Herdiscontering- en Waarborginstituut (activa gefinancierd door een beroep op de geldscheppende instellingen). Voor het Belgisch Muntfonds en de Nationale Kas voor Beroepskrediet is het gebeurlijk overschot van de getelde activa boven de getelde passiva begrepen in rubriek D. « Andere ».

2 Bilateral gemaakte vorderingen op de debiteurlanden, bij de vereffening van de E.B.U.

3 Deze onderrubriek bevat naast uitsluitend Belgische franken waarvan het grootste gedeelte convertibel is. Zij stemt overeen met het totaal van de onderrubrieken b) « In convertibele Belgische franken » en d) « Overige », die men niet zonder veel willekeur van elkaar had kunnen onderscheiden in de tabellen gepubliceerd van blz. 20 tot 27 in het Tijdschrift voor Documentatie en Voorlichting van juli 1961. De onderrubriek c) « In E.B.U.-deviezen en in Belgische franken op de E.B.U.-landen » van dezelfde tabellen, heeft sinds de vereffening van de E.B.U. geen zin meer.

4 N.B.B. : totaal der rubrieken A1, 5 en 6.

5 N.B.B. : totaal der rubrieken A2, 3 en 4.

6 De data, waarop het Rentenfonds geen cijfers heeft gepubliceerd, zijn de vorderingen op het Rentenfonds begrepen in rubriek D. « Andere ».

7 Voor het 1e, 2e en 3e kwartaal 1961 belopen deze cijfers respectievelijk : 8,4, 10,0 en 11,7 miljard, deze bedragen waren begrepen in rubriek D « Andere ».

**XIII - 2. — DE BALANSEN VAN DE NATIONALE BANK VAN BELGIË,
DE GELDSCHEPPENDE OPENBARE INSTELLINGEN EN DE DEPOSITOBANKEN**

(miljarden franken)

Passiva

	Nationale Bank van België						Geldscheppende openbare instellingen 1		Depositobanken		Totaal	
	31 dec. 1961	28 februari 1962	31 maart 1962	30 april 1962	31 mei 1962	30 juni 1962	31 dec. 1961	31 maart 1962	31 dec. 1961	31 maart 1962	31 dec. 1961	31 maart 1962
A. Verplichtingen aan het buitenland :												
1. I.M.F.	0,2	0,2	0,2	0,2	0,2	0,2	—	—	—	—	0,2	0,2
2. E.B.U.	—	—	—	—	—	—	—	—	—	—	—	—
3. Andere :												
a) in convertibele deviezen	—	—	21,3	15,6	21,3	15,6
b) overige 2	0,9	0,5	0,4	0,5	0,4	0,6	2,0	2,0	11,5	11,3 ^v	14,4	13,7 ^v
4. Statistische aanpassing	—	—	—	—	—	—	—	—	-0,6	-0,6 ^v	-0,6	-0,6 ^v
Totaal der verplichtingen aan het buitenl. waarvan : direct opeisbare	1,1	0,7	0,6	0,7	0,6	0,8	2,0	2,0	32,2	26,3 ^v	35,3	28,9 ^v
andere	1,1	0,7	0,6	0,7	0,6	0,8	2,0	2,0	30,0	23,8 ^v	33,1	26,4 ^v
	—	—	—	—	—	—	—	—	2,2	2,5 ^v	2,2	2,5 ^v
B. Verplichtingen aan de binnenlandse geldscheppende sector :												
1. Munten en biljetten 3	2,3	2,4	2,3	2,5	2,6	2,5 ^v	0,5	0,5	—	—	2,8	2,8
2. Andere :												
a) aan de Nationale Bank van België ...	—	—	—	—	—	—
b) aan de openbare instellingen	0,3	...	0,3	...
c) aan de depositobanken	4,0	0,1	2,5	0,1	0,1	0,1 ^v	1,8	0,8	3,0	3,4	8,8	6,7
C. Verplichtingen aan de binnenlandse niet-geldscheppende sector :												
1. Chartaal geld 4	126,7	124,4	125,5	126,9	127,3	129,6 ^v	5,5	5,5	—	—	132,2	131,0
2. Giraal geld :												
a) aangehouden door de bedrijven en parti- culieren 5	0,6	0,5	0,4	0,4	0,4	0,4 ^v	29,5	29,3	65,1	66,1	95,2	95,8
b) aangehouden door de overheid	—	—	—	—	—	—	10,0	9,6	—	—	10,0	9,6
3. Quasi monetaire liquiditeiten :												
a) aangehouden door de bedrijven en parti- culieren :												
— deposito's in Belgische franken op meer dan één maand	—	—	—	—	—	—	—	—	27,3	30,6	27,3	30,6
— deposito's in Belgische franken op depositoboekjes	—	—	—	—	—	—	—	—	16,3	16,9	16,3	16,9
— deposito's in deviezen	—	—	—	—	—	—	—	—	8,0	8,2	8,0	8,2
b) aangehouden door de Schatkist	0,1	—	—	—	—	...	0,1
4. Obligatieleningen	—	—	—	—	—	—	—	—	8,6	9,1	8,6	9,1
5. Andere :												
a) tegenover het Rentenfonds 6	3,2 ⁷	—	—	—	—	—	1,8 ⁷	—	0,8 ⁷	—	5,8 ⁷	—
b) tegenover de parast. kredietinstellingen	—	—	—	—	—	—	...	0,2	0,6	1,1	0,6	1,3
c) tegenover de Schatkist	—	—	—	—	—	—	—	—	—	—	—	—
D. Andere	g30,7	32,4	32,2	30,5	30,3	27,4 ^v	g ...	1,2	g37,7	40,1 ^v	g68,4	73,5 ^v
TOTAAL DER PASSIVA ...	168,6	160,5	163,6	161,1	161,3	160,8	51,1	49,1	199,9	201,8	419,6	414,5

1 Bestuur der Postchecks, Belgisch Muntfonds (munten en biljetten), Nationale Kas voor Beroepskrediet (direct en op ten hoogste één maand opeisbare passiva), Gemeentekrediet van België (direct en op ten hoogste één maand opeisbare passiva), Herdiscontering- en Waarborginstituut (passiva t.o.v. geldscheppende instellingen). Voor het Belgisch Muntfonds en de Nationale Kas voor Beroepskrediet is het gebeurlijk overschot van de getelde passiva op de getelde activa begrepen in de rubriek D. « Andere ».

2 Deze onderrubriek bevat haast uitsluitend Belgische franken waarvan het grootste gedeelte convertibel is. Zij stemt overeen met het totaal van de onderrubrieken b) « In convertibele Belgische franken » en d) « Overige », die men niet zonder veel willekeur van elkaar had kunnen onderscheiden in de tabellen gepubliceerd van blz. 20 tot 27 in het Tijdschrift voor Documentatie en Voorlichting van juli 1961. De onderrubriek c) « In E.B.U.-deviezen en in Belgische franken op de E.B.U.-landen » van dezelfde tabellen, heeft sinds de vereffening van de E.B.U. geen zin meer.

3 N.B.B. : inclusief de munten en biljetten van de Schatkist, die door andere geldscheppende instellingen dan de Nationale Bank worden aangehouden. Geldscheppende openbare instellingen : alleen de munten en biljetten van de Schatkist in de handen van de Nationale Bank van België.

4 De cijfers van deze rubriek zijn onderschat voor de Nationale Bank van België en overschat voor de openbare instellingen voor een bedrag gelijk aan de munten en biljetten van de Schatkist, die door de andere geldscheppende instellingen dan de Nationale Bank van België worden aangehouden.

5 N.B.B. : inclusief de rekeningen op zicht van de parastatale instellingen, behalve die van het Rentenfonds, hetwelk onder C5a of D « Andere » voorkomt. Geldscheppende openbare instellingen : inclusief de rekeningen op zicht van de parastatale instellingen, behalve deze van bepaalde administratieve parastatale instellingen welke in rubriek C2b begrepen zijn.

6 Op de data, waarop het Rentenfonds geen cijfers heeft gepubliceerd, zijn de verplichtingen aan het Rentenfonds begrepen in rubriek D. « Andere ».

7 Voor het 1e, 2e en 3e kwartaal 1961 belopen deze cijfers : voor de Nationale Bank van België respectievelijk : 1,6, 1,9 en 6,4 miljard ; voor de geldscheppende openbare instellingen respectievelijk : 1,9, 1,9 en 1,1 miljard ; voor de depositobanken respectievelijk : 0,9, 2,2 en 0,7 miljard en voor het geheel der geldscheppende instellingen respectievelijk : 4,4, 6,0 en 8,2 miljard, deze bedragen waren begrepen in de rubriek D « Andere ».

XIII - 3. — GELDHOEVEELHEID EN QUASI-MONETAIRE LIQUIDITEITEN

(Veranderingen in miljarden franken)

A.- VERANDERINGEN

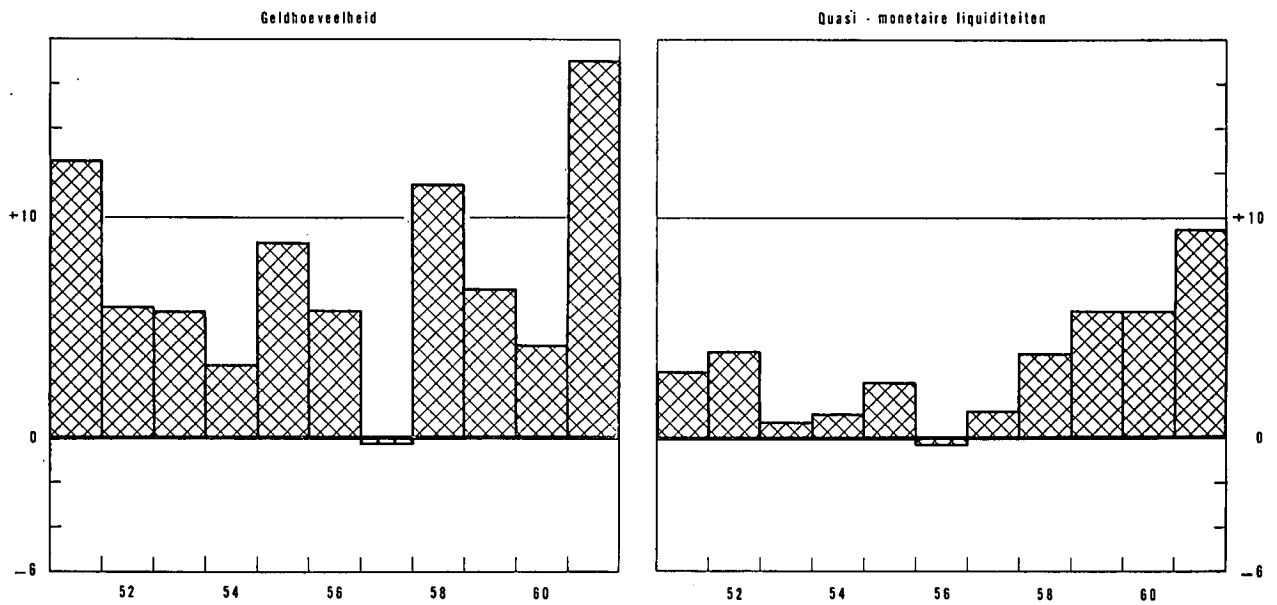

B.- OORZAKEN VAN DE VERANDERINGEN

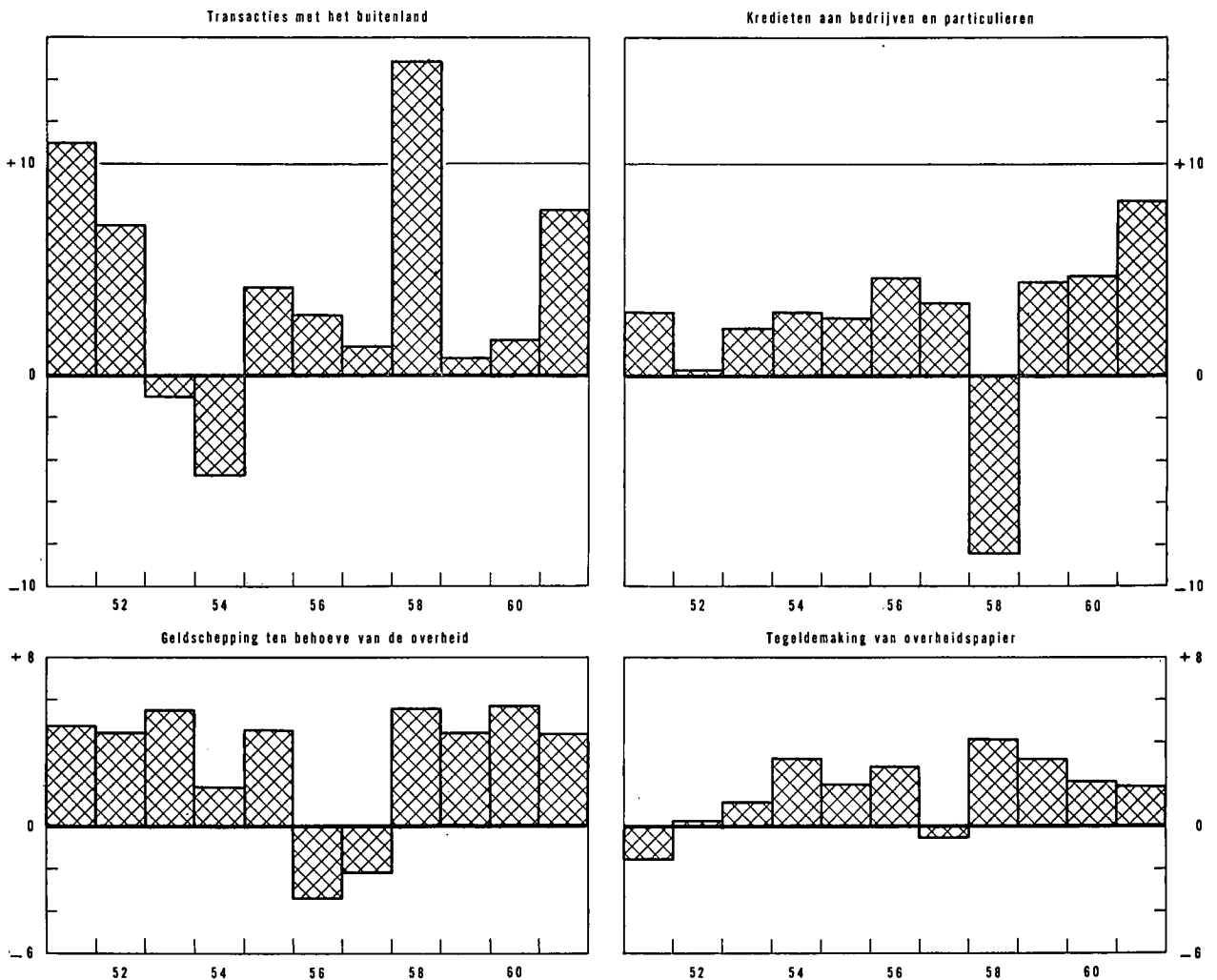

XIII - 3. — OORZAKEN VAN DE VERANDERINGEN IN DE GELDHOEVEELHEID

(miljarden franken)

Tijdvak	Geldhoeveelheid (1)	Quasi-monetaire liquiditeiten (2)	Totaal van de geldhoeveelheid en van de quasi-monetaire liquiditeiten (3)	Transacties met het buitenland (excl. de kapitaaltransacties en de schenkingen van de overheid) (4)	Geldschepping ten behoeve van de overheid			Tegeldemaking van overheidspapier		Discontokredieten, voorschotten en acceptkredieten aan in België gevestigde bedrijven en particulieren (10)	Obligatieningen van de depositobanken (11)	Kredieten aan niet-geldscheppende financiële instellingen (12)	Diversen (13)
					van de Staat		van de andere overheidsinstellingen (7)	aankoop op de markt door de geldschepende instellingen (8)	door tussenkomst van het Rentenfonds (9)				
					door overdracht van effecten van de schuld (5)	door netto-overdracht van deviezen (6)							
1956 1 ^e kwartaal	- 1,5	+ 1,1	- 0,4	+ 3,2	- 0,7	- 0,7	- 0,9	+ 0,3	- 0,1	- 1,0	- 0,2	- 0,2	- 0,1
2 ^e kwartaal	+ 4,1	+ 0,4	+ 4,5	+ 1,9	+ 2,2	- 1,0	- 0,3	+ 0,5	+ 0,8	- 1,3	- 0,1	+ 0,4	+ 1,4
3 ^e kwartaal	+ 0,8	- 1,1	- 0,3	- 1,0	- 1,2	- 0,9	+ 0,8	+ 0,5	- 0,2	+ 3,0	- 0,1	...	- 1,2
4 ^e kwartaal	+ 2,4	- 0,7	+ 1,7	- 1,3	- 0,1	- 1,2	+ 0,6	...	+ 1,0	+ 3,9	- 0,1	- 0,3	- 0,8
Totaal ...	+ 5,8	- 0,3	+ 5,5	+ 2,8	+ 0,2	- 3,8	+ 0,2	+ 1,3	+ 1,5	+ 4,6	- 0,5	- 0,1	- 0,7
1957 1 ^e kwartaal	- 0,2	+ 1,1	+ 0,9	- 1,2	+ 5,3	- 1,9	- 2,0	+ 0,2	- 1,5	+ 1,1	- 0,1	...	+ 1,0
2 ^e kwartaal	+ 3,7	- 1,4	+ 2,3	- 0,1	- 1,5	+ 1,1	+ 0,1	+ 0,5	+ 1,1	+ 0,8	...	- 0,2	+ 0,5
3 ^e kwartaal	- 7,5	+ 0,8	- 6,7	- 2,5	- 3,5	+ 0,4	+ 0,1	+ 0,3	- 0,6	...	- 0,1	+ 0,2	- 1,0
4 ^e kwartaal	+ 3,7	+ 0,8	+ 4,5	+ 5,1	- 1,4	+ 1,1	+ 0,2	+ 0,2	- 0,7	+ 1,5	- 0,4	+ 0,1	- 1,2
Totaal ...	- 0,3	+ 1,3	+ 1,0	+ 1,3	- 1,1	+ 0,7	- 1,6	+ 1,2	- 1,7	+ 3,4	- 0,6	+ 0,1	- 0,7
1958 1 ^e kwartaal	- 1,0	+ 1,9	+ 0,9	+ 3,9	- 0,6	+ 0,4	+ 0,2	+ 0,3	- 0,1	- 3,6	- 0,4	+ 0,5	+ 0,3
2 ^e kwartaal	+ 9,1	- 0,8	+ 8,3	+ 5,6	+ 2,7	+ 0,3	- 0,1	+ 0,4	+ 1,4	- 3,0	- 0,5	+ 0,1	+ 1,4
3 ^e kwartaal	- 4,1	+ 2,1	- 2,0	+ 2,8	- 4,9	+ 0,8	- 0,6	+ 1,0	+ 1,3	- 2,2	- 0,5	+ 0,6	- 0,3
4 ^e kwartaal	+ 7,5	+ 0,6	+ 8,1	+ 2,6	+ 7,1	- 0,1	+ 0,4	+ 0,2	- 0,4	+ 0,4	- 0,3	+ 0,5	- 2,3
Totaal ...	+ 11,5	+ 3,8	+ 15,3	+ 14,9	+ 4,3	+ 1,4	- 0,1	+ 1,9	+ 2,2	- 8,4	- 1,7	+ 1,7	- 0,9
1959 1 ^e kwartaal	+ 0,2	+ 3,4	+ 3,6	- 2,1	+ 1,2	+ 0,1	+ 0,4	+ 1,3	+ 1,2	+ 1,4	- 0,2	+ 0,2	+ 0,1
2 ^e kwartaal	+ 4,3	- 0,9	+ 3,4	+ 0,3	+ 0,3	- 1,1	+ 1,1	+ 0,2	+ 0,9	- 0,4	- 0,1	+ 0,3	+ 1,9
3 ^e kwartaal	- 4,4	+ 1,6	- 2,8	- 0,3	- 2,2	+ 0,3	- 0,2	+ 0,7	- 0,4	+ 0,3	- 1,0
4 ^e kwartaal	+ 6,7	+ 1,7	+ 8,4	+ 2,8	+ 7,7	- 3,3	+ 0,1	- 0,4	- 0,3	+ 3,1	...	- 0,3	- 1,0
Totaal ...	+ 6,8	+ 5,8	+ 12,6	+ 0,7	+ 7,0	- 4,0	+ 1,4	+ 1,8	+ 1,4	+ 4,4	- 0,3	+ 0,2	...
1960 1 ^e kwartaal	- 3,9	+ 5,1	+ 1,2	+ 4,7	- 2,8	- 3,9	+ 1,6	+ 1,0	+ 0,2	+ 0,4	...	+ 0,7	- 0,7
2 ^e kwartaal	+ 7,4	- 1,8	+ 5,6	- 0,1	+ 3,7	+ 1,3	- 0,1	- 0,5	+ 0,2	+ 0,7	- 0,2	+ 0,1	+ 0,5
3 ^e kwartaal	- 5,7	+ 2,4	- 2,4	- 4,6	+ 7,3	- 1,8	- 0,8	...	+ 1,0	- 0,5	- 0,2	- 0,3	- 2,5
4 ^e kwartaal	+ 6,3	+ 0,1	+ 6,1	+ 1,9	- 5,2	+ 5,3	+ 1,2	- 0,3	+ 0,5	+ 4,1	- 0,3	- 0,3	- 0,8
Totaal ...	+ 4,1	+ 5,8	+ 10,5	+ 1,9	+ 3,0	+ 0,9	+ 1,9	+ 0,2	+ 1,9	+ 4,7	- 0,7	+ 0,2	- 3,5
1961 1 ^e kwartaal	+ 2,2	+ 3,4	+ 5,4	- 1,9	+ 5,3	+ 0,2	- 0,6	+ 1,1	- 0,5	- 1,6	- 0,3	+ 0,8	+ 2,9
2 ^e kwartaal	+ 4,1	+ 0,4	+ 4,5	+ 0,1	+ 5,9	- 6,1	+ 0,6	- 0,1	+ 0,3	+ 2,7	- 0,3	+ 0,7	+ 0,7
3 ^e kwartaal	+ 1,8	+ 3,6	+ 5,3	+ 4,3	+ 3,6	- 1,3	- 0,4	+ 0,4	...	+ 0,5	- 0,2	+ 0,4	- 2,0
4 ^e kwartaal	+ 8,9	+ 1,9	+ 10,6	+ 5,3	- 6,2	+ 0,9	+ 2,4	+ 0,1	+ 0,6	+ 6,6	- 0,2	+ 0,6	+ 0,5
Totaal ...	+ 17,0	+ 9,3	+ 25,8	+ 7,8	+ 8,6	- 6,3	+ 2,0	+ 1,5	+ 0,4	+ 8,2	- 1,0	+ 2,5	+ 2,1
1962 1 ^e kwartaal	- 1,1	+ 4,2	+ 3,1	v + 3,8	v - 1,9	v + 2,6	v + 0,2	v + 1,1	v - 0,6	+ 0,5	- 0,5	v - 1,0	v - 1,1

N. B. — Voor de indeling van de « Geldhoeveelheid », zie tabel 4, hoofdstuk XIII.

— Voor de indeling van de « Transacties met het buitenland », zie tabel 5, hoofdstuk XIII.

— Voor de wijze van opstelling, zie opmerking onderaan tabel 1, hoofdstuk XIII.

1 Tijdens het derde kwartaal van 1960 werden de deposito's in de Belgische banken van Kongolese ingezetenen, niet-banken, die tot dan toe in de monetaire statistieken niet van de rekeningen van ingezetenen waren onderscheiden in « financiële » buitenlandse rekeningen omgezet; later werd een deel van deze rekeningen opnieuw met rekeningen van ingezetenen gelijkgesteld. Deze omzettingen veroorzaakten in de geldhoeveelheid en de quasi-monetaire liquiditeiten een louter boekhoudkundige vermindering van F 0,9 miljard in het derde kwartaal van 1960 en boekhoudkundige vermeerderingen van F 0,3, F 0,2, F 0,1 en F 0,2 miljard, respectievelijk in het vierde kwartaal van 1960 en het eerste, derde en vierde kwartaal van 1961. Deze boekhoudkundige vermindering en vermeerderingen werden geweerd uit de wijzigingen van het totaal van de geldhoeveelheid en de quasi-monetaire liquiditeiten, zoals ze in kolom (3) van onderhavige tabel voorkomen; daarentegen konden zij uit de wijzigingen van de geldvoorraad [kol. (1)] noch uit deze van de quasi-monetaire liquiditeiten [kol. (2)] worden geweerd, vermits men niet weet in welke mate de deposito's van de Kongolese ingezetenen hetzij direct opvraagbaar of op hoogstens één maand zijn hetzij op meer dan één maand opvraagbaar zijn.

XIII - 4. — GELDHOEVEELHEID

(miljarden franken)

Einde periode	Chartaal geld			Giraal geld					Totale geldhoeveelheid	Procent chartaal geld	
	Biljetten en munten van de Schatkist	Biljetten van de N.B.B.	Chartale geldhoeveelheid ²	in handen van de Schatkist en de lagere overheid	in handen van de bedrijven en particulieren ¹			Girale geldhoeveelheid			
					Rekeningen-courant bij de N.B.B. ²	Tegoeden op post-rekening ²	Deposito's direct opeisbaar of op ten hoogste 30 dagen bij de banken en parastatale instellingen ²				Totaal
(1)	(2)	(3)	(4)	(5)	(6)	(7)	(8)	(9) = (4) + (8)	(10) = (3) + (9)	(11) = (8) : (10)	
1952 Juni	5,8	96,3	100,6	6,8	0,5	18,8	44,9	64,2	71,0	171,6	58,6
December	5,9	97,8	102,0	7,5	0,6	18,0	46,4	65,0	72,5	174,5	58,4
1953 Juni	5,8	98,4	102,6	6,9	0,6	19,6	46,1	66,3	73,2	175,8	58,4
December	5,9	101,6	105,9	7,1	0,6	19,9	46,8	67,3	74,4	180,3	58,7
1954 Juni	5,9	100,2	104,3	8,1	0,7	20,2	49,0	69,9	78,0	182,3	57,2
December	5,9	102,7	106,7	7,4	0,5	20,6	48,4	69,5	76,9	183,6	58,1
1955 Juni	5,8	105,3	108,6	7,3	0,6	20,4	50,7	71,7	79,0	187,6	57,9
December	5,6	107,6	110,7	7,9	0,6	20,8	52,5	73,9	81,8	192,5	57,6
1956 Juni	5,4	108,4	111,4	6,7	0,3	22,6	54,1	77,0	83,7	195,1	57,1
December	5,4	111,5	114,3	6,5	0,6	21,3	55,6	77,5	84,0	198,3	57,7
1957 Juni	5,3	111,2	113,9	7,9	0,4	23,0	56,7	80,1	88,0	201,9	58,4
December	5,4	112,7	115,5	6,4	0,9	22,0	53,2	76,1	82,5	198,0	58,3
1958 Juni	5,5	115,3	118,1	7,6	0,4	23,2	56,8	80,4	88,0	206,1	57,3
December	5,5	117,4	120,3	7,2	0,5	24,0	57,5 ^a	82,0	89,2	209,5	57,4
1959 Juni	5,5	117,5	120,3	7,8	0,4	24,9	60,6	85,9	93,7	214,0	58,3
December	5,6	118,3	121,3	7,6	0,5	25,8	61,1	87,4	95,0	216,3	56,1
1960 Juni	5,7	119,3	122,1	8,2	0,4	25,7	63,5	89,6	97,8	219,9	55,5
December	5,8	124,1	126,8	7,3 ^b	0,7	26,9	58,7 ^c	86,3	93,6	220,4	57,5
1961 April	5,8	123,6	126,7	7,9	0,4	27,1	61,1	88,6	96,5	223,2	56,8
Mei	5,8	123,7	126,5	8,4	0,5	27,1	63,4	91,0	99,4	225,9	56,0
Juni	5,9	124,8	127,9	8,5	0,4	27,3	62,7	90,4	98,9	226,2	56,4
Juli	5,9	125,6	128,5	7,7	0,4	27,5	61,3	89,2	96,9	225,4	57,0
Augustus	5,9	124,8	127,8	7,7	0,4	26,2	62,2	88,8	96,5	224,3	57,0
September	5,9	125,9	129,2	9,7	0,4	27,0	62,3 ^d	89,7	99,4	228,6	56,5
Oktober	5,9	125,9	128,9	8,4	0,4	27,8	62,8 ^d	91,0	99,4	228,3	56,5
November	5,9	125,6	128,7	8,3	0,4	27,2	64,7	92,3	100,6	229,3	56,1
December	6,0	129,1	132,2	10,0	0,6	27,9	66,7	95,2	105,2	237,4	55,7
1962 Januari	6,0	125,7	128,8	7,9	0,5	29,0	64,9	94,4	102,3	231,1	55,7
Februari	6,0	126,8	129,8	8,1	0,5	28,8	64,5	93,8	101,9	231,7	56,0
Maart	6,0	127,9	131,0	9,5	0,4	27,8	67,6	95,8	105,3	236,3	55,4
April	6,0	129,5	132,5	7,7	0,4	29,3	66,6	96,3	104,0	236,5	56,0
Mei	6,0	130,0	132,9	8,9	0,4	29,0	69,1	98,5	107,4	240,3	55,3

¹ Inclusief administratieve parastatale instellingen.

² Na aftrek van de kasvoorraden der geldscheppende instellingen.

³ Dank zij een nieuwe indeling werden, vanaf september 1958, de rekeningen op meer dan een maand van de financiële maatschappijen bij de banken uit de geldhoeveelheid verwijderd (cfr. tabel XII-1, noot 4).

⁴ In beginsel zouden de deposito's in de Belgische banken van de Kongolese ingezetenen niet in de geldhoeveelheid en de quasi-monetaire liquiditeiten mogen begrepen zijn. De toepassing van dit beginsel stuit nochtans op moeilijkheden van statistische aard. De deposito's in de Belgische banken van de Kongolese ingezetenen, niet-banken, waren dan ook tot einde juli 1960 in de geldhoeveelheid en de quasi-monetaire liquiditeiten begrepen; zij werden eruit verwijderd in augustus 1960 ten belope van F 0,2 miljard en in september voor een aanvullend bedrag van F 0,7 miljard, maar deze bedragen werden er vervolgens gedeeltelijk terug in opgenomen en wel in november 1960 ten belope van F 0,1 miljard, in december voor F 0,2 miljard, in januari, februari en september 1961 telkens voor F 0,1 miljard en voor 0,2 miljard in oktober 1961. De mate waarin de deposito's van de Kongolese ingezetenen direct of op ten hoogste één maand opvraagbaar zijn, is niet nauwkeurig gekend doch ze zijn waarschijnlijk van grote betekenis. Tijdens elk van de maanden augustus-september 1960, november 1960 tot februari 1961 en september-oktober 1961 wordt het verschil tussen het cijfer van kolom (7) van onderhavige tabel en dit van de vorige maand, dus door louter boekhoudkundige factoren beïnvloed.

^a Het cijfer van de girale geldhoeveelheid in handen van de Schatkist en de lagere overheid per einde december 1960 is abnormaal laag omwille van de wanorde die de stakingen veroorzaakte. Zonder deze laatste had dit cijfer ongetwijfeld tussen F 8 miljard en F 9 miljard gelegen.

XIII - 5. — GOUD- EN NETTODEVIEZENVOORRAAD VAN DE GELDSCEPPENDE INSTELLINGEN

(miljarden franken)

Tijdvak	Bedragen per einde tijdvak 1			Evolutie						Evolutie	
	N.B.B.	Overige geld-schep-pende instel-lingen	Totaal	Goud- en nettodevieven-voorraad na statistische aanpassing			Schenkings en kapitaaltransacties van de overheid met het buitenland		Transacties met het buitenland 4 (excl. de schenkings en kapitaal-transacties van de overheid)	Verschil tussen de cijfers van de geld-schep-pende instell. [kol. (6)] en die v.d. betalings-balans van de B.L.E.U. [kol. (11)]	Goud- en netto-devieven-voorraad volgens de betalings-balans van de B.L.E.U.
				N.B.B.	Overige geld-schep-pende instel-lingen	Totaal	Staat 2	Andere 3			
(1)	(2)	(3) = (1) + (2)	(4)	(5)	(6)	(7)	(8)	(9) = (8) - (7) - (8)	(10)	(11)	
1952 Jaar	51,6	- 1,2	50,4	+ 1,1	+ 2,8	+ 3,9	- 3,2	...	+ 7,1	- 0,5	+ 3,4
1953 Jaar	52,7	- 2,4	50,3	+ 1,1	- 0,2	+ 0,9	+ 1,9	...	- 1,0	- 0,8	+ 0,1
1954 Jaar	50,9	- 2,6	48,3	- 1,8	- 0,3	- 2,1	+ 2,6	...	- 4,7	- 1,5	- 3,6
1955 Jaar	57,2	- 2,5	54,7	+ 6,3	+ 0,4	+ 6,7	+ 2,4	+ 0,2	+ 4,1	- 2,3	+ 4,4
1956 1 ^o kwartaal	59,2	- 1,7	57,5	+ 2,0	+ 0,6	+ 2,6	- 0,7	+ 0,1	+ 3,2	+ 0,1	+ 2,7
2 ^o kwartaal	59,8	- 1,3	58,5	+ 0,6	+ 0,3	+ 0,9	- 1,0	...	+ 1,9	- 0,9	...
3 ^o kwartaal	59,6	- 3,2	56,4	- 0,2	- 1,7	- 1,9	- 0,9	...	- 1,0	+ 2,1	+ 0,2
4 ^o kwartaal	57,8	- 3,8	54,0	- 1,8	- 0,5	- 2,3	- 1,2	+ 0,2	- 1,3	- 0,2	- 2,5
				+ 0,6	- 1,3	- 0,7	- 3,8	+ 0,3	+ 2,8	+ 1,1	+ 0,4
1957 1 ^o kwartaal	54,3	- 3,9	50,4	- 3,5	+ 0,2	- 3,3	- 1,9	- 0,2	- 1,2	...	- 3,3
2 ^o kwartaal	54,1	- 2,6	51,5	- 0,2	+ 1,2	+ 1,0	+ 1,1	...	- 0,1	+ 0,1	+ 1,1
3 ^o kwartaal	55,5	- 6,2	49,3	+ 1,4	- 3,5	- 2,1	+ 0,4	...	- 2,5	+ 0,4	- 1,7
4 ^o kwartaal	58,4	- 2,3	56,1	+ 2,9	+ 3,3	+ 6,2	+ 1,1	...	+ 5,1	- 0,2	+ 6,0
				+ 0,6	+ 1,2	+ 1,8	+ 0,7	- 0,2	+ 1,3	+ 0,3	+ 2,1
1958 1 ^o kwartaal	60,9	- 0,7	60,2	+ 2,5	+ 1,8	+ 4,3	+ 0,4	...	+ 3,9	- 0,2	+ 4,1
2 ^o kwartaal	67,5	- 1,3	66,2	+ 6,6	- 0,7	+ 5,9	+ 0,3	...	+ 5,6	+ 0,4	+ 6,3
3 ^o kwartaal	72,3	- 2,2	70,1	+ 4,8	- 1,2	+ 3,6	+ 0,8	...	+ 2,8	+ 0,4	+ 4,0
4 ^o kwartaal	75,5	- 3,4	72,1	+ 3,2	- 0,7	+ 2,5	- 0,1	...	+ 2,6	- 1,0	+ 1,5
				+ 17,1	- 0,8	+ 16,3	+ 1,4	...	+ 14,9	- 0,4	+ 15,9
1959 1 ^o kwartaal	70,6	- 0,3	70,3	- 4,9	+ 2,9	- 2,0	+ 0,1	...	- 2,1	+ 0,3	- 1,7
2 ^o kwartaal	73,5	- 3,8	69,7	+ 2,9	- 3,7	- 0,8	- 1,1	...	+ 0,3	+ 1,1	+ 0,3
3 ^o kwartaal	74,7 ⁷	- 3,5	71,2 ⁷	- 1,6 ⁷	+ 0,9	- 0,7 ⁷	+ 0,3	- 0,7 ⁸	- 0,3	- 0,3	- 1,0
4 ^o kwartaal	72,3 ⁷	- 1,6	70,7 ⁷	- 2,5 ⁷	+ 1,9	- 0,6 ⁷	- 3,3	- 0,1	+ 2,8	- 1,1	- 1,7
				- 6,1 ⁷	+ 2,0	- 4,1 ⁷	- 4,0	- 0,8 ⁸	+ 0,7	...	- 4,1
1960 1 ^o kwartaal	74,0	- 1,2	72,8	+ 1,7	+ 0,2	+ 1,9	- 3,9	+ 1,1	+ 4,7	+ 1,5	+ 3,4
2 ^o kwartaal	76,3	- 1,8	74,5	+ 2,3	- 0,7	+ 1,6	+ 1,3	+ 0,4	- 0,1	+ 0,1	+ 1,7
3 ^o kwartaal	69,7	- 2,5 ⁹	67,2 ⁹	- 6,6	+ 0,3 ⁹	- 6,3 ⁹	- 1,8	+ 0,1	- 4,6	+ 0,3	- 6,0
4 ^o kwartaal	80,5	- 5,5 ⁹	75,0 ⁹	+ 10,8	- 3,4 ⁹	+ 7,4 ⁹	+ 5,3	+ 0,2	+ 1,9	- 0,3	+ 7,1
				+ 8,2	- 3,6 ⁹	+ 4,6 ⁹	+ 0,9	+ 1,8	+ 1,9	+ 1,6	+ 6,2
1961 1 ^o kwartaal	79,7	- 6,4 ⁹	73,3 ⁹	- 0,8	- 1,2 ⁹	- 2,0 ⁹	+ 0,2	- 0,3	- 1,9	+ 0,8	- 1,2
2 ^o kwartaal	82,6	- 14,4	68,2	+ 2,9	- 8,6	- 5,7	- 6,1	+ 0,3	+ 0,1	- 0,7	- 6,4
3 ^o kwartaal	86,0	- 15,1 ⁹	70,9 ⁹	+ 3,4	- 0,4 ⁹	+ 3,0 ⁹	- 1,3	...	+ 4,3	- 0,8	+ 2,2
4 ^o kwartaal	92,7	- 14,9 ⁹	77,8 ⁹	+ 6,7	- 0,4 ⁹	+ 6,3 ⁹	+ 0,9	+ 0,1	+ 5,3	- 0,3	+ 6,0
				+ 12,2	- 10,6 ⁹	+ 1,6 ⁹	- 6,3	+ 0,1	+ 7,8	- 1,0	+ 0,6
1962 1 ^o kwartaal	90,5	v - 5,9	v 84,6	- 2,2	v + 8,9	v + 6,7	v + 2,6	+ 0,3	v + 3,8	- 0,1	+ 6,6

1 Een indeling van de goud- en nettodevievenvoorraad per voornaamste categorie van vorderingen en verplichtingen wordt gegeven in tabel XIII-2 en, voor de periode 1950-1960, in het Tijdschrift voor Documentatie en Voorlichting van juli 1961, blz. 20 tot 27.

2 Deze kolom is dezelfde als kolom (6) van tabel XIII - 3.

3 Deze bedragen omvatten inzonderheid de buitenlandse leningen van de lagere overheid en van de administratieve parastatale instellingen en de bewegingen van de door de N.M.K.N. aangehouden vorderingen in internationale akkoorden (zie noot 8 hierna).

4 Cijfers van deze kolom die, berekend zoals onderhavige tabel het aantoon, worden hernomen in kolom (4) van tabel XIII - 3.

5 Dit verschil ligt grotendeels aan het feit dat de drie hierna volgende gegevens begrepen zijn in de goud- en nettodevievenvoorraad volgens de Belgisch-Luxemburgse betalingsbalans, doch niet in de goud- en nettodevievenvoorraad van de Belgische geldscheppende instellingen : a) de schommelingen van de nettotegoeden van de Luxemburgse banken tegenover de andere landen dan België; b) tot 31 december 1960, de schommelingen van de verplichtingen der Belgische banken tegenover de Kongolese maatschappijen; c) de schommelingen van de verplichtingen van de Luxemburgse banken en, tot het tweede kwartaal van 1958, van de Belgische banken tegenover de in de B.L.E.U. gevestigde internationale instellingen.

6 Zie tabel IX - 1, totaal, en tabel IX - 2, rubriek 6.

7 Krachtens de wet van 19 juni 1959 mocht de N.B.B. in haar boeken, als eigen bezit, de vordering aantekenen die de Belgische Staat op het Internationale Monetair Fonds bezit tot terugbetaling van zijn quotum als lid van het Fonds en zulks tot beloop van de door haar, ten gunste van het Fonds en ter ontlasting van de Staat, uitgegeven biljetten, verleende kredieten of gestorte grondbedragen. Een gedeelte van de vordering die de N.B.B. krachtens deze wettelijke beschikkingen heeft, vloeit niet voort uit verplichtingen met het Fonds, doch uit eenvoudige overnamen van vorderingen van de Belgische Staat. Dergelijke overnamen hadden plaats ten bedrage van F 2,8 miljard in het derde kwartaal van 1959 en van F 0,1 miljard in het vierde kwartaal van hetzelfde jaar. In het verloop van de « Goud- en nettodevievenvoorraad na statistische aanpassing » [kol. (4) en (6)] wordt met die bedragen geen rekening gehouden.

8 Ten gevolge van de Conventie van 1 juli 1959, kocht de N.M.K.N. van de N.B.B. verscheidene ingezetene vorderingen in betalingsakkoorden af. Deze afkopen verklaren, voor ongeveer 0,6 miljard, de vermindering van de goud- en nettodevievenvoorraad van de N.B.B. [kol. (1)] tijdens het derde kwartaal van 1959. Evenals de latere terugbetalingen door het buitenland van afgekochte vorderingen, oefenen ze echter geen invloed uit op het saldo van de transacties met het buitenland opgenomen in kolom (9); in de evolutie van de goud- en nettodevievenvoorraad worden zij inderdaad gelijkgesteld met kapitaaltransacties van de overheid (andere dan de Staat) met het buitenland en komen dan ook voor in kolom (8).

9 Tijdens het derde kwartaal van 1960 werden de deposito's van de Kongolese ingezetenen bij de Belgische banken, waarmee tot dan toe geen rekening kon gehouden worden voor de berekening van de goud- en nettodevievenvoorraad van de geldscheppende instellingen zoals deze in kolommen (2) en (3) van onderhavige tabel voorkomt, in « bilaterale » of « financiële » buitenlandse rekeningen omgezet; later werd een deel van de financiële rekeningen opnieuw met rekeningen van ingezetenen gelijkgesteld. Deze omzettingen brachten in de goud- en nettodevievenvoorraad van de geldscheppende instellingen tijdens het derde kwartaal van 1960 een louter boekhoudkundige vermindering teweeg van 1,3 miljard en boekhoudkundige vermeerderingen van F 0,3, F 0,2, F 0,1 en F 0,2 miljard respectievelijk in het vierde kwartaal van 1960 en het eerste, derde en vierde kwartaal van 1961. Deze boekhoudkundige vermindering en vermeerderingen werden geweerd uit de evolutie van de « goud en nettodevievenvoorraad na statistische aanpassing » [kol. (5) en (6)].

XIII - 6. — BALANSEN VAN DE NATIONALE BANK VAN BELGIE (1951-1958)

(miljoenen franken)

Posten	1951 31 december	1952 31 december	1953 31 december	1954 31 december	1955 31 december	1956 31 december	1957 31 december	1958 31 december
ACTIVA								
Goudvoorraad	31.771	35.180	38.787	38.911	46.385	46.247	45.767	63.487
Tegoed op het buitenland	178	1.431	903	3.338	259	995	1.923	1.415
Te ontvangen deviezen en goud	—	2.492	1.994	—	—	2.986	350	280
Vorderingen op het buitenland in het kader van betalingsakkoorden :								
a) E.B.U.	15.202	14.951	13.440	8.596	9.138	9.743	6.825	7.806
b) landen, leden van de E.B.U.	4.709	1.640	942	709	712	422	1.744	1.312
c) landen, leden van het E.M.A.	—	—	—	—	—	—	—	44
d) andere landen	868	646	304	580	821	772	879	774
Debiteuren termijnverkopen dev. en goud	2.170	1.476	20	1.448	1	89	1.464	72
Handelspapier op België	8.890	9.152	8.319	9.511	8.399	11.395	14.384	4.103
Voorschotten op onderpand	345	394	721	291	210	453	2.726	510
Mobilisering van spec. rekeningen E.B.U. (K.B. van 22-3-1952 en 26-7-1952) ...	—	166	227	—	—	—	—	—
Overheidseffecten (art. 20 der statuten. Overeenkomsten van 14 september 1948 en 15 april 1952) :								
a) schatkistcertificaten	6.460	6.035	7.970	7.895	8.800	5.900	6.615	7.840
b) papier uitgegeven door instellingen waarvan de verbintenissen door de Staat gewaarborgd zijn	1.824	445	...	1.183	783	1.836	42	11
c) andere overheidseffecten	69	225	70	44	118	89	1	...
Rekening-courant van de Schatkist	—	—	—	—	—	—	1.325	—
Deel- en pasmunt	202	345	247	548	700	690	673	650
Tegoed bij de Dienst der Postchecks ...								
Rekening A	1	2	2	2	—	—	—	—
Rekening B	1.018	803	468	240	—	—	—	—
Geconsolideerde vordering op de Staat (art. 3, § b van de wet v. 28 juli 1948)	34.860	34.763	34.660	34.660	34.660	34.660	34.456	34.243
Overheidsfondsen (art. 18 en 21 der stat.)	1.221	1.478	1.678	1.792	1.914	2.072	2.239	2.379
Te innen waarden	365	167	130	151	171	395	210	175
Gebouwen, materieel en meubelen	740	889	967	1.061	1.179	1.318	1.416	1.468
Waarden van de Pensioenkas van het Personeel	633	674	707	744	810	885	957	1.003
Overgangsrekeningen	165	225	270	176	224	197	244	239
	111.691	113.579	112.826	111.880	115.285	121.145	124.241	127.813
PASSIVA								
Bankbiljetten in omloop	94.967	97.784	101.592	102.679	107.556	111.533	112.670	117.353
Rekeningen-courant en diversen :								
gewone rekening	30	24	27	29	11	11	19	8
rekeningen Akkoord voor Econ. Samenwerking .	1.044	1.341	193	88	57	28	20	—
Schatkist { buitengewone conjunctuurtaks (Wet van 12-3-1957)	—	—	—	—	—	—	209	632
Organismen door een bijzondere wet beheerd en openbare besturen	310	405	364	269	277	320	524	313
Banken in België	1.805	2.446	2.143	1.997	1.888	1.663	2.546	2.876
Banken in het buitenland : gewone rekeningen	475	476	920	1.035	171	229	179	181
Particulieren	393	253	261	280	348	321	340	174
Te betalen waarden	831	447	465	362	390	450	654	474
Verbintenissen tegenover het buitenland in het kader van betalingsakkoorden :								
a) landen, leden van de E.B.U.	644	1.471	352	71	277	752	268	231
b) landen, leden van het E.M.A.	—	—	—	—	—	—	—	137
c) andere landen	1.120	879	695	462	747	273	268	302
Totaal der verbintenissen op zicht	101.619	105.526	107.012	107.272	111.722	115.580	117.697	122.681
Speciale provisie :								
voor E.B.U.-voorschotten :								
a) speciale rekeningen (K. B. van 15-9-1951, 22-3-1952 en 26-7-1952)	1.079	3.872	2.817	—	—	—	—	—
b) Schatkist	4.057	—	—	—	—	—	—	—
c) Overeenkomst van 14-9-54 : N.M.K.N.	—	—	—	—	—	275	475	500
Te leveren deviezen en goud	2.478	1.483	32	1.498	71	1.551	1.850	370
Pensioenkas van het Personeel	633	674	707	744	810	885	957	1.003
Overgangsrekeningen	122	106	200	143	284	289	537	446
Kapitaal	400	400	400	400	400	400	400	400
Reservefonds :								
a) statutaire reserve	208	232	256	283	315	349	385	425
b) voorzorgsfonds	228	234	243	243	245	247	248	254
c) rekening der afschrijvingen op gebouwen, materieel en meubelen	616	789	867	961	1.079	1.208	1.306	1.353
Te verdelen nettowinst	251	263	292	336	359	361	386	381
	111.691	113.579	112.826	111.880	115.285	121.145	124.241	127.813

N. B. — Het Jaarverslag van de N.B.B. bevat, in bijlage, al de weekstaten voor het verslagjaar. Het geeft eveneens een beknopte toelichting bij de voornaamste balansposten.

XIII - 6. — BALANSEN EN WEEKSTATEN VAN DE NATIONALE BANK VAN BELGIE

Sedert 31 december 1959

(miljoenen franken)

Posten	1959 31 december	1960 31 december	1961 31 december	1962 8 januari	1962 9 april	1961 10 juli	1962 9 juli	1961 7 augustus	1962 6 augustus
ACTIVA									
Goudvoorraad	56.693	58.525	62.424	62.856	65.904	53.827	66.754	54.175	66.760
Vreemde valuta's	4.407	12.605	20.432	20.930	17.885	20.673	14.078	25.705	14.825
Te ontvangen vreemde valuta's en goud	224	6.775	6.856	6.673	7.846	4.030	6.311	4.740	6.211
Internationale akkoorden (Wet van 28 juli 1948) :									
a) E.B.U.	5.536	3.509	413	413	371	2.413	332	2.396	298
b) E.M.A.	10	10	...	40	40	20
c) I.M.F.	4.388	4.388	7.989	7.988	7.239	4.388	7.488	4.388	6.738
d) andere akkoorden	47	...	9	...
Debiteuren wegens termijnverkoop van vreemde valuta's en goud	1.205	11.821	18.494	18.972	16.166	20.162	13.435	21.370	14.433
Handelspapier	7.560	6.773	5.086	2.504	1.974	3.631	4.431	2.776	3.903
Voorschotten op onderpand	102	51	74	116	39	190	109	155	61
Overheidseffecten (art. 20 der statuten. Overeenkomsten van 14-9-48 en 15-4-52) :									
a) schatkistcertificaten	8.215	6.040	6.515	5.590	5.690	9.715	8.815	5.690	8.215
b) papier uitgegeven door instellingen waarvan de verbintenissen door de Staat gewaarborgd zijn
c) andere Belgische overheidseffecten
Deel- en pasmunt	645	617	490	487	524	561	436	577	426
Tegoed bij het Bestuur der Postchecks ...	2	1	2	1	2	1	2	2	2
Geconsolideerde vordering op de Staat (art. 3, § b van de wet v. 28 juli 1948)	34.030	34.000	34.000	34.000	34.000	34.000	34.000	34.000	34.000
Overheidsfondsen (art. 18 en 21 der stat.)	2.469	2.519	2.568	2.569	2.627	2.567	2.627	2.568	2.627
Gebouwen, materieel en meubelen	1.508	1.519	1.539	1.519	1.539	1.519	1.539	1.519	1.539
Waarden van de Pensioenkas van het Personeel	1.032	1.075	1.168	1.214	1.217	1.134	1.231	1.133	1.230
Diversen	515	698	544	1.278	726	743	857	774	1.396
	128.531	150.916	168.594	167.120	163.759	159.601	162.485	162.017	162.684
Orderekening :									
Bestuur der Postchecks : Tegoed voor rekening van de Minister van Nationale Opvoeding en Cultuur (Schoolpakt, wet van 29 mei 1959, artikel 15)	1.512	2.114	2.170	2.154	1.737	1.378	1.264	1.241	1.147
PASSIVA									
Bankbiljetten in omloop	118.325	124.091	129.078	127.640	128.023	125.671	133.468	125.291	133.416
Rekeningen-courant :									
gewone rekening	7	24	1	23	19	20	20	11	16
buitengewone conjunctuurtaks (Wet van 12-3-1957)	494	185	25	25	25	141	25	113	24
speciale rekening vereffening E.B.U.	1
Banken in het buitenl. : gew. rekening.	252	308	445	356	377	320	307	313	382
Diverse rekeningen-courant	3.161	2.606	8.338	7.632	6.437	4.393	3.868	4.823	2.943
Internationale akkoorden (Wet van 28 juli 1948) :									
a) E.M.A.	344	249	200	202	146	173	94	537	128
b) andere akkoorden	224	263	365	348	193	160	168	157	268
Totaal der verbintenissen op zicht	122.808	127.726	138.452	136.226	135.220	130.878	137.950	131.245	137.177
Te leveren vreemde valuta's en goud ...	1.436	18.644	25.376	25.675	24.037	24.090	19.763	26.031	20.655
Pensioenkas van het Personeel	1.032	1.075	1.168	1.214	1.217	1.134	1.231	1.133	1.230
Diversen	767	938	1.007	1.436	658	930	914	1.039	995
Kapitaal	400	400	400	400	400	400	400	400	400
Reserves en afschrijvingsrekeningen	2.088	2.133	2.191	2.169	2.227	2.169	2.227	2.169	2.227
	128.531	150.916	168.594	167.120	163.759	159.601	162.485	162.017	162.684
Orderekening :									
Minister van Nationale Opvoeding en Cultuur : Tegoed voor zijn rekening bij het Bestuur der Postchecks (Schoolpakt, wet van 29 mei 1959, artikel 15)	1.512	2.114	2.170	2.154	1.737	1.378	1.264	1.241	1.147

N. B. — Het Jaarverslag van de N.B.B. bevat, in bijlage, al de weekstaten voor het verslagjaar. Het geeft eveneens een beknopte toelichting bij de voornaamste balansposten.

XIII - 7. — ALGEMENE STAAT DER BANKEN ¹

(miljoenen franken)

Posten	1958 31 december	1959 31 december	1960 31 december	1961 31 december	1961 30 april	1962 30 april	1961 31 mei	1962 31 mei
ACTIVA								
A. Spaargelden (art. 15, K. B. 42)	—	—	—	—	—	—	—	—
B. Beschikbare en vlottende middelen :								
Kas, Nationale Bank, Postrekening	6.031	5.972	5.933	7.533	3.164	3.182	3.599	3.319
Daggeld	1.415	1.013	1.277	1.214	2.269	634	2.681	1.339
Bankiers	4.393	6.696	8.103	10.782	10.225	9.403	10.839	10.354
Moedermaatsch., filialen en dochtermaatschappijen	1.005	2.345	3.236	4.287	3.125	6.409	3.366	5.992
Andere te innen waarden op korte termijn	4.745	5.205	6.017	6.742	7.210	7.454	6.477	8.459
Wissels	51.103	52.469	55.155	66.088	63.553	68.595	64.436	70.475
a) Handelswissels ²	18.353	18.128	21.528	25.875	22.711	28.160	22.142	30.223
b) Overheidseffecten herdiscont. bij de N.B.B.	19.228	20.709	20.496	27.294	27.184	25.502	28.031	25.360
c) Overheidseffecten mob. bij de N.B.B. tot beloop van 95 pct.	13.522	13.632	13.131	12.919	13.658	14.933	14.263	14.892
Prolongaties en voorschotten op effecten	1.222	1.364	1.168	1.237	1.210	1.264	1.200	1.253
Debiteuren wegens verstrekte accepten	10.637	11.944	12.682	14.318	12.566	14.273	12.786	15.811
Diverse debiteuren	20.863	22.792	26.064	30.726	27.125	33.120	27.222	32.776
Effecten	29.276	34.988	39.274	53.444	46.445	53.448	48.645	53.931
a) Belegde wettelijke reserve	340	366	401	429	407	449	405	451
b) Belgische overheidsfondsen	26.575	32.021	36.199	50.094	43.105	50.055	45.454	50.292
c) Buitenlandse overheidsfondsen	67	231	275	473	479	360	439	360
d) Bankaandelen	1.196	1.840	1.291	1.261	1.268	1.259	1.244	1.265
e) Andere fondsen	1.098	1.030	1.108	1.187	1.186	1.325	1.103	1.563
Diversen	1.060	1.730	1.570	1.552	1.362	1.594	1.512	1.564
Niet gestort kapitaal	6	7	7	9	7	9	7	9
Totaal beschikbare en vlottende middelen ...	131.756	146.625	160.486	197.932	178.261	199.385	182.770	205.282
C. Vastgelegde middelen :								
Oprichtings- en eerste inrichtingskosten	23	23	20	19	20	18	23	18
Gebouwen	1.082	1.126	1.190	1.251	1.195	1.267	1.210	1.273
Participaties in dochtermaatsch. voor immobiliën	267	257	258	273	273	253	273	265
Vorderingen op dochtermaatsch. voor immobiliën	355	350	345	278	324	290	305	312
Materieel en meubilair	136	140	153	166	160	180	163	189
Totaal vastgelegde middelen ...	1.863	1.896	1.966	1.987	1.972	2.008	1.974	2.057
Totaal der activa ...	133.619	148.421	162.452	199.919	180.233	201.393	184.744	207.339
PASSIVA								
A. Spaargelden (art. 15, K. B. 42)	—	—	—	—	—	—	—	—
B. Opvraagbaar :								
Bevoorrechte of gewaarborgde schuldeisers	283	415	330	398	1.399	856	1.211	521
Daggeld	103	644	1.332	2.110	2.614	2.175	2.718	1.764
a) Gedekt door reële zekerheden	—	571	1.247	1.986	2.512	2.107	2.634	1.698
b) Niet gedekt door reële zekerheden	—	73	85	124	102	68	84	66
Bankiers	8.186	8.568	14.208	28.067	20.882	23.199	23.449	24.183
Moedermaatschappijen, filialen en dochtermaatsch.	1.770	2.398	3.165	3.911	2.997	3.214	2.799	3.386
Geaccepteerde wissels	10.637	11.945	12.683	14.319	12.567	14.279	12.781	15.813
Andere te betalen waarden op korte termijn	2.574	2.690	2.382	2.776	2.960	3.895	2.850	4.281
Crediteuren wegens wissels ter incasso	788	889	990	967	1.114	1.046	1.086	1.074
Deposito's en crediteuren	89.494	99.256	103.790	121.118	110.921	125.094	112.892	128.773
a) Dadelijk opvraagbaar	57.215	62.077	61.080	66.746	64.080	66.499	66.066	69.512
b) Op hoogstens dertig dagen	3.540	3.319	4.873	6.112	5.220	5.989	5.005	6.038
c) Op meer dan dertig dagen	12.223	14.800	19.200	27.902	22.831	31.471	22.834	31.740
d) Op meer dan een jaar	1.281	1.495	956	1.529	1.020	1.793	1.023	1.860
e) Op meer dan twee jaar	2.023	2.097	1.975	2.495	1.963	2.309	2.139	2.352
f) Bankboekjes	11.448	13.730	14.115	14.613	14.165	15.280	14.156	15.483
g) Andere op boekjes ingeschreven deposito's ...	1.764	1.738	1.591	1.721	1.642	1.753	1.669	1.788
Obligaties en kasbons	6.607	6.891	7.573	8.619	7.935	9.404	8.059	9.706
Nog te storten bedragen op fondsen en participaties	641	664	635	615	619	629	619	640
Diversen	3.589	4.451	4.940	6.007	5.637	6.085	5.705	5.657
Totaal opvraagbaar ...	124.672	138.811	152.028	188.907	169.645	189.876	174.169	195.798
C. Niet opvraagbaar :								
Kapitaal	5.202	5.746	6.201	6.520	6.209	6.917	6.194	6.917
Niet beschikbare reserve wegens uitgiftepremie	193	283	284	292	277	275	282	275
Wettelijke reserve (art. 13, K. B. 185)	343	369	406	428	407	479	404	481
Beschikbare reserve	3.103	3.106	3.363	3.652	3.585	3.712	3.584	3.735
Reservefondsen	106	106	170	120	110	134	111	133
Totaal niet opvraagbaar ...	8.947	9.610	10.424	11.012	10.588	11.517	10.575	11.541
Totaal der passiva ...	133.619	148.421	162.452	199.919	180.233	201.393	184.744	207.339

¹ De algemene staat bevat, wat betreft de banken welke hun bedrijvigheid gedeeltelijk in het buitenland uitoefenen, slechts de bestanddelen der activa en passiva van de Belgische zetels. De saldi van de rekeningen geopend door deze laatste op naam van de in het buitenland gevestigde zetels zijn opgenomen onder de rubriek « Moedermaatschappijen, filialen en dochtermaatschappijen ».

² Wissels herdisconteerd door de banken bij de N.B.B. en bij de parastatale instellingen.
(Uitstaande bedragen in miljoenen franken)

1958 31 december	5.555	1960 31 december	6.547	1961 30 april	5.798	1962 30 april	6.822
1959 31 december	6.885	1961 31 december	6.999	1961 31 mei	6.190	1962 31 mei	6.456

XIII - 8. — VERRICHTINGEN IN POSTREKENING

Bron : Bestuur der Postchecks.

	Duizenden rekeningen	Totaal tegoed 1	Tegoed van particulieren 2	Credit		Debet		Algemene beweging	Percentages van de verrichtingen uitgevoerd zonder gebruik van chartaal gold
				Stortingen en diversen	Giro's	Cheques en diversen	Giro's		
				(daggemiddelden)		(maandgemiddelden of maanden)			
(einde tijdvak)	(miljarden franken)								
1953	664	27,8	21,1	28,7	71,9	28,6	71,9	201,1	92
1954	678	27,8	20,6	29,7	74,1	29,5	74,1	207,4	91
1955	703	28,3	20,8	30,5	76,2	30,3	76,2	213,3	91
1956	742	29,8	22,2	32,7	81,9	32,7	81,9	229,3	91
1957	765	30,4	22,4	36,0	89,1	36,0	89,1	250,2	91
1958	789	31,2	23,5	37,4	93,0	37,3	93,0	260,8	91
1959	819	33,1	25,1	39,4	97,9	39,1	97,9	274,3	91
1960	855	37,1	26,9	42,4	103,3	41,6	103,3	290,7	92
1961	882	40,3	29,2	45,7	111,2	46,0	111,2	314,2	92
1960 4 ^e kwartaal	855	36,8	27,0	43,4	100,4	39,5	100,4	283,7	92
1961 1 ^e kwartaal	861	41,7	29,6	44,1	111,6	47,1	111,6	314,5	92
2 ^e kwartaal	866	40,3	29,5	45,1	108,2	44,8	108,2	306,2	92
3 ^e kwartaal	874	39,7	28,7	46,4	111,0	46,4	111,0	316,1	92
4 ^e kwartaal	882	39,7	29,1	47,4	114,2	45,8	114,2	321,5	92
1962 1 ^e kwartaal	887	42,7	31,5	46,6	114,9	47,4	114,9	323,7	92
2 ^e kwartaal	891	43,4	32,1	49,3	115,5	48,6	115,5	328,8	92
1961 Juli	868	42,7	29,2	50,5	118,8	51,6	118,8	339,7	92
Augustus	871	38,8	28,7	44,6	109,7	46,1	109,7	310,1	92
September	874	37,6	28,3	44,1	104,4	41,6	104,4	294,5	92
Oktober	878	40,0	28,6	46,6	115,7	48,1	115,7	326,0	92
November	881	38,7	28,9	44,5	109,5	44,2	109,5	307,7	93
December	882	40,4	29,7	51,2	117,3	45,0	117,3	330,7	92
1962 Januari	884	44,8	31,2	49,0	122,2	51,4	122,2	344,7	92
Februari	886	41,9	31,6	44,7	109,9	45,6	109,9	310,2	93
Maart	887	41,5	31,6	46,1	112,5	45,3	112,5	316,3	92
April	888	43,9	32,3	48,3	112,3	49,3	112,3	322,2	92
Mei	890	42,7	31,7	49,8	118,4	48,9	118,4	335,5	92
Juni	891	43,6	32,2	49,7	115,7	47,7	115,7	328,8	92
Juli	893	47,8	32,3	57,2	134,1	58,8	134,1	384,1	93

¹ Omvat het tegoed van de particulieren en van de Rijksrekenplichtigen.

² Deze tegoeden omvatten de vrije tegoeden en, tot en met juni 1961, de effecten van de Muntsaneringslening waarin de definitief geblokkeerde tegoeden werden omgezet. Vanaf juli 1961, alleen de vrije tegoeden. De cijfers over de vrije tegoeden der particulieren per einde tijdvak, worden in de stand van de Staatsschuld gepubliceerd (cf. tabel 8, hoofdstuk XVI van onderhavig Tijdschrift).

XIII - 9. — GEZAMENLIJKE BETALINGEN
DOOR MIDDEL VAN DIRECT OPEISBARE BANKDEPOSITO'S IN BELGISCHE FRANKEN
EN VAN TEGOEDEN IN POSTREKENING ¹

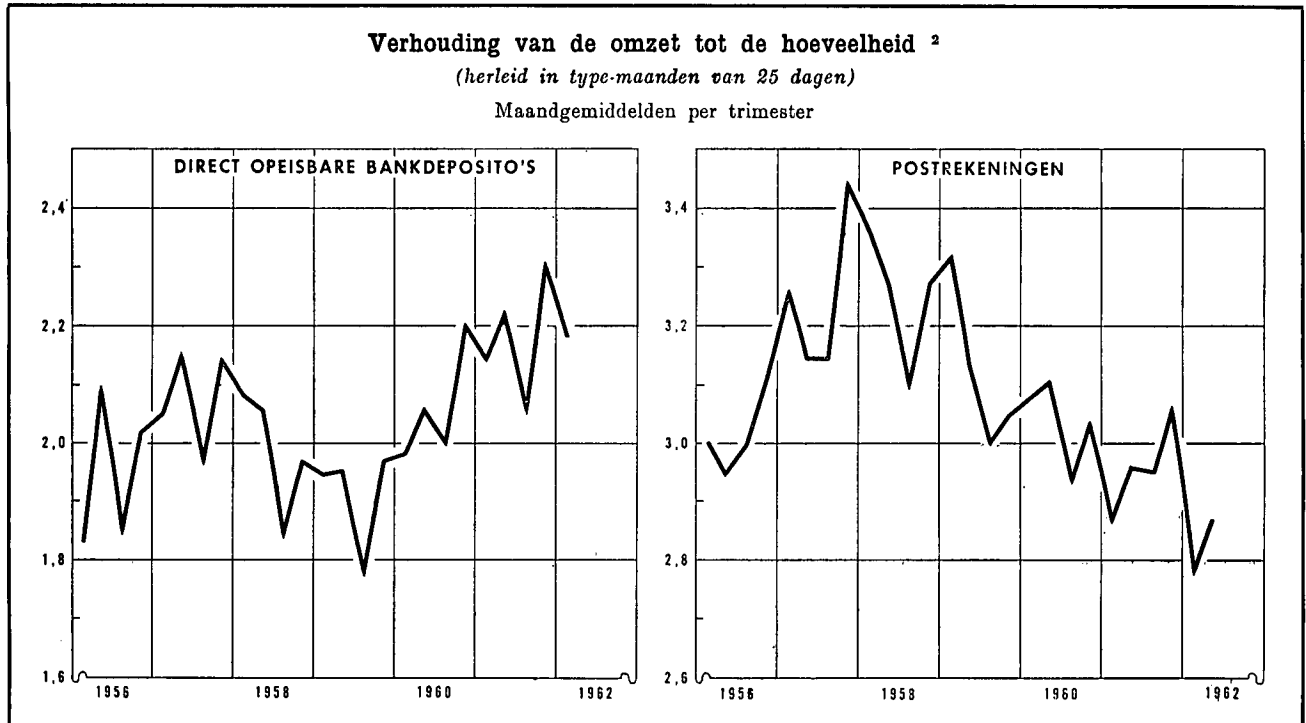

Maandgemiddelden of maand	Gezamenlijke betalingen herleid tot type-maanden van 25 dagen door middel van			Verhouding van de omzet tot de hoeveelheid ²		
	direct opeisbare bankdeposito's ³	tegoeden in postrekening ⁴	Totaal	bruto	herleid tot type-maanden van 25 dagen ⁵	
	<i>(miljarden franken)</i>			direct opeisbare bankdeposito's ³	direct opeisbare bankdeposito's ³	tegoeden in postrekening ⁴
1953	61,2	63,4	124,6	1,70	1,69	2,95
1954	67,4	64,6	132,0	1,83	1,80	2,99
1955	75,4	66,8	142,2	1,94	1,92	3,06
1956	83,2	70,3	153,5	1,98	1,95	3,01
1957	89,8	76,6	166,4	2,10	2,08	3,25
1958	85,7	80,4	166,1	2,01	1,99	3,25
1959	90,3	83,4	173,7	1,93	1,91	3,13
1960	99,4	87,2	186,6	2,09	2,06	3,04
1961	106,9	93,0	199,9	2,19	2,18	2,96
1960 4 ^e kwartaal	102,1	86,9	189,0	2,22	2,20	3,03
1961 1 ^e kwartaal	101,0	90,4	191,4	2,17	2,14	2,87
2 ^e kwartaal	110,5	94,4	204,9	2,19	2,22	2,96
3 ^e kwartaal	100,8	91,0	191,8	2,11	2,06	2,95
4 ^e kwartaal	115,2	96,1	211,3	2,29	2,30	3,06
1962 1 ^e kwartaal	110,1	94,6	204,7	2,24	2,18	2,78
2 ^e kwartaal		99,2				2,87
1961 Juni	111,9	91,0	202,9	2,30	2,21	2,88
Juli	106,4	95,2	201,6	2,17	2,17	3,03
Augustus	99,6	91,8	191,4	2,12	2,04	3,02
September	96,4	86,1	182,5	2,05	1,97	2,81
Oktober	111,0	92,4	203,4	2,35	2,26	2,97
November	114,3	97,4	211,7	2,19	2,29	3,17
December	120,5	98,4	218,9	2,34	2,34	3,04
1962 Januari	116,3	95,5	211,8	2,37	2,28	2,80
Februari	109,2	98,4	207,6	2,10	2,19	2,92
Maart	104,7	89,9	194,6	2,25	2,08	2,61
April	121,5	100,6	222,1	2,27	2,36	2,88
Mei	126,9	100,3	227,2	2,36	2,36	2,97
Juni		96,8				2,75

¹ Benaderende gegevens volgens het totaal der debetverrichtingen (incl. de rekeningen van vreemdelingen en de debetverrichtingen met betrekking tot betalingen aan het buitenland).

² De verhouding van de omzet tot de hoeveelheid wordt bekomen door deling van het bedrag der debiteringen op de rekeningen van de direct opeisbare bankdeposito's in Belgische franken of op de postrekeningen van de particulieren en de buitengewone Rijksrekenplichtigen door de gemiddelde tegoeden op deze rekeningen tijdens de beschouwde periode.

³ De telling omvat niet alle banken.

⁴ Uit de brutogegevens werden de dubbel getelde overschrijvingen verwijderd, die voortvloeien uit de inrichting van de Rijksboekhouding en waarvan een telling mogelijk was.

⁵ Van 1951 tot en met 1954, berekend op basis van het aantal werkdagen bij het Bestuur der Postchecks; nadien berekend op basis van het aantal werkdagen in de nijverheid.

N. B. — Wijze van opstelling : zie Tijdschrift voor Documentatie en Voorlichting, XXVe jaargang, deel II, nr 4, oktober 1950, blz. 222.

Bibliografische referenties : Jaarverslagen van de N.B.B. — Belgisch Staatsblad : algemene staat der banken. — Statistisch Jaarboek voor België. — Statistisch Tijdschrift van het N.I.S. — Tijdschrift voor Documentatie en Voorlichting (cf. N. B. van tabellen 1 en 9, hoofdstuk XIII). — Jaarverslag van de Bankcommissie.

XIV. — NIET GELDSCHEPPENDE FINANCIËLE INSTELLINGEN

4. — VOORNAAMSTE ACTIVA EN PASSIVA VAN HET RENTENFONDS

(miljoenen franken)

Bron : Jaarverslagen van het Rentenfonds.

Einde periode	Activa					Passiva				
	Portefeuille (nominale waarde)			Creditsaldo bij de Nationale Bank van België	Te leen gegeven geld op zeer korte termijn	Bij de banken geplaatste certificaten	Te leen genomen geld op zeer korte termijn	Ver-richtingen met recht van terugkoop	Krediet ontvangen van de Nationale Bank	
	Genoteerde waarden 1	Schatkist-certificaten tranche B	Andere schatkist-certificaten						Voor-schotten	Discontering van kasbons 2
1952	4.112	—	—	—	—	—	2.350	1.000	10	344
1953	3.532	—	—	—	—	—	1.999	1.000	—	120
1954	5.023	—	—	—	—	—	2.248	1.000	2	1.327
1955	4.533	—	—	—	—	—	2.039	1.000	4	920
1956	5.930	—	—	—	—	—	2.631	800	2	1.998
1957	4.112	1.242	—	...	—	486	2.457	585	1.237	200
1958	3.311	1.370	—	...	—	4.059	274	—	...	45
1959	4.572	623	2.700	1	...	4.608	72	—
1960 Januari	4.908	5	1.200	719	1.922	5.421	...	—
Februari	5.030	37	100	1.476	2.413	5.760	...	—
Maart	4.767	85	...	2.683	1.910	6.147	...	—
April	4.992	64	1.200	3.925	1.239	8.099	...	—
Mei	5.105	228	...	3.545	2.640	8.163	...	—
Juni	5.085	201	100	2.862	2.644	7.508	...	—
Juli	5.995	70	...	1.188	2.237	5.933	...	—
Augustus	5.936	6	450	3	1.211	4.242	...	—
September	6.075	89	1.000	...	103	3.896	...	—
Oktober	6.097	11	600	75	1.332	4.773	...	—
November	6.366	...	400	1.312	1.383	6.165	...	—
December	6.661	1.403	1.200	6	15	5.812	...	—
1961 Januari	6.617	20	1.200	750	1.802	6.966	...	—
Februari	6.434	90	...	2.917	1.932	7.932	...	—
Maart	5.978	10	825	1.644	3.273	8.401	...	—
April	6.104	18	1.875	1.086	3.569	9.266	...	—
Mei	6.054	25	2.525	2.150	2.685	10.042	...	—
Juni	6.394	78	825	1.916	4.239	10.043	...	—
Juli	6.288	9	100	3.131	3.272	9.442	...	—
Augustus	6.371	4.377	3.410	10.800	...	—
September	6.448	6.391	2.267	11.701	...	—
Oktober	6.599	166	150	6.876	2.030	12.511	...	—
November	6.613	...	150	8.004	2.169	13.605	...	—
December	6.892	1.086	...	3.200	3.069	10.996	...	—

1 Incl. de verrichtingen met recht van terugkoop.

2 Incl. de kasbons die elders dan bij de Nationale Bank van België gediscoteerd werden.

XIV - 5. — ALGEMENE SPAAR- EN LIJFRENTEKAS

5 a. — Beweging van de inlagen

Alleen de spaarboekjes van particulieren

(miljoenen franken)

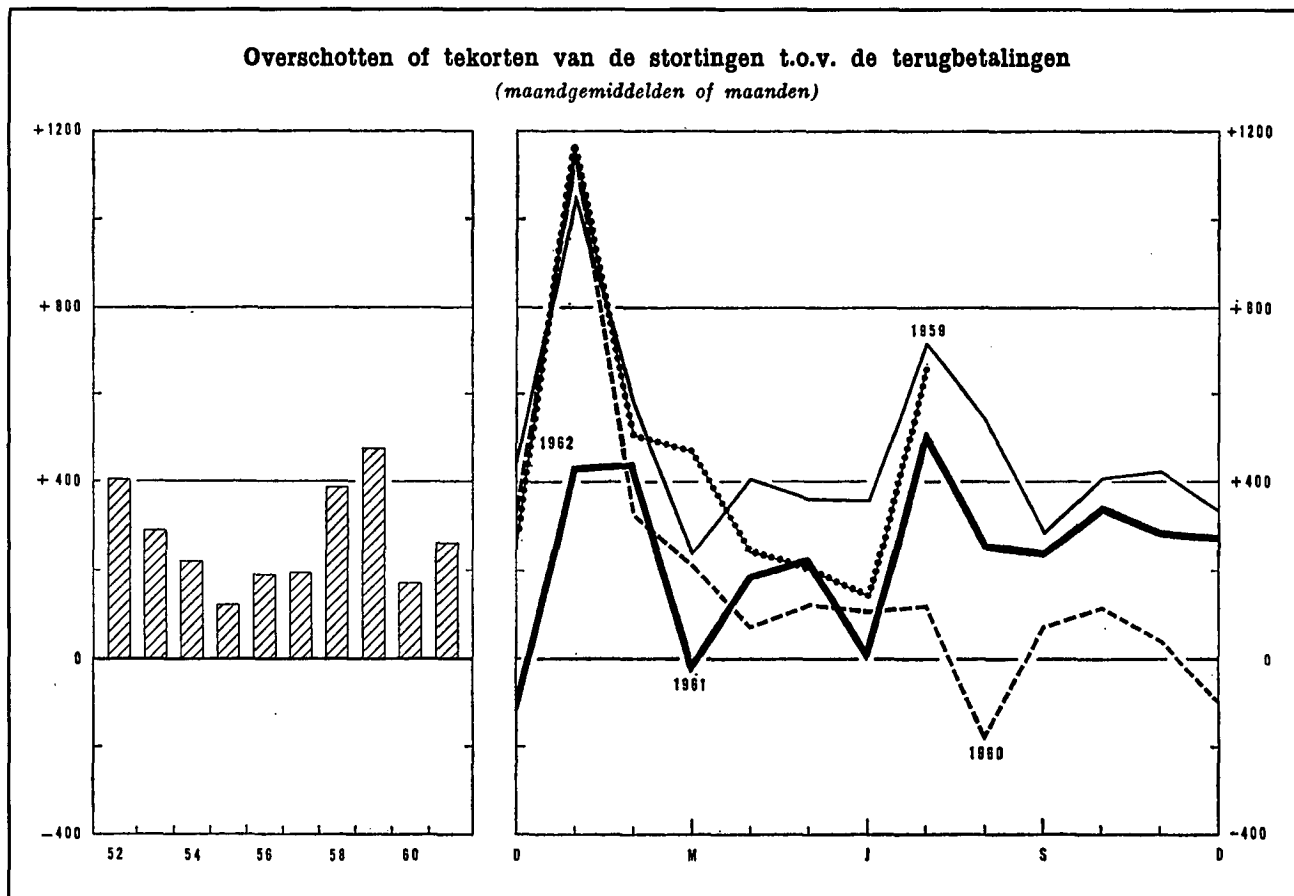

Tijdvak	Inleggingen (1)		Opvragingen (2)		Overschot of tekort (3) = (1) - (2)		Saldo van de inlagen per einde tijdvak (4)	
1952	12.958		8.127		4.831		40.748 ¹	
1953	13.204		9.684		3.520		45.493 ¹	
1954	13.383		10.764		2.619		49.459 ¹	
1955	13.624		12.176		1.448		52.354 ¹	
1956	14.618		12.295		2.223		56.132 ¹	
1957	16.783		14.455		2.328		60.144 ¹	
1958	18.912		14.316		4.596		66.700 ¹	
1959	21.939		16.232		5.707		74.442 ¹	
1960	21.840		19.786		2.054		78.887 ¹	
1961	22.799		19.585		3.214		84.633 ¹	
	1961	1962	1961	1962	1961	1962	1961	1962
Januari	1.994	v 2.587	1.561	v 1.431	433	v 1.156	79.920	v 85.789
Februari	1.953	v 1.939	1.511	v 1.431	442	v 508	79.762	v 86.297
Maart	1.862	v 2.136	1.879	v 1.671	-17	v 465	79.745	v 86.762
April	1.868	v 1.955	1.679	v 1.711	189	v 244	79.934	v 87.006
Mei	1.911	v 2.003	1.680	v 1.790	231	v 213	80.165	v 87.219
Juni	1.928	v 2.071	1.917	v 1.901	11	v 170	80.176	v 87.389
Juli	2.120	v 2.355	1.614	v 1.679	506	v 676	80.682	v 88.065
Augustus	1.758		1.499		259		80.941	
September	1.797		1.546		251		81.192	
Oktober	1.949		1.598		351		81.543	
November	1.680		1.392		288		81.831	
December	1.979		1.709		270		84.633 ¹	

¹ Deze inlagen bevatten de gekapitaliseerde rente van het boekjaar.

XIV - 5. — ALGEMENE SPAAR- EN LIJFRENTEKAS

5 b. — Voornaamste posten uit de balansen van de Spaarkas
(miljarden franken)

Bron : Verslagen van de A.S.L.K.

	1955	1956	1957	1958	1959	1960
ACTIVA						
Beschikbaar ¹	0,2	0,2	0,5	0,3	0,3	0,2
Voorlopige beleggingen :						
Wissels op België	5,3	6,5	7,6	7,7	9,1	10,8
Voorschotten aan de nijverheid	—	—	—	2,0	3,3	5,2
Exportkrediet	—	—	—	...	0,2	0,4
Beleningen
Bankaccepten	0,1	0,2	0,4	1,6	1,7	2,4
Schatkiscertificaten	2,7	1,8	1,5	5,2	4,3	2,0
Daggeldleningen	1,1	1,0	1,3	0,8	1,1	0,8
Totaal van de voorlopige beleggingen ...	9,2	9,5	10,8	17,3	19,7	21,6
Definitieve beleggingen :						
Directe Belgische staatsfondsen	17,9	18,4	18,4	17,3	19,7	20,0
Indirecte Belgische staatsfondsen en effecten met staatswaarborg	9,8	12,1	13,6	15,4	16,5	17,8
Effecten van Kongo of door Kongo gewaarborgd ...	0,3	0,3	0,3	0,3	0,3	0,3
Obligaties van het Gemeentekrediet, van provincies, steden en gemeenten	2,0	1,9	1,9	1,8	1,8	1,7
Obligaties van Belgische vennootschappen	1,9	1,5	1,5	1,2	1,2	1,0
Voorschotten aan de Staat voortvloeiende uit de betaling van de bijkomende vergoeding aan de politieke gevangenen en voorschotten aan het Nationaal Werk voor Oorlogsinvaliden	0,4	0,6	0,6	0,6	0,6	0,6
Hypothecaire leningen	2,4	2,7	2,8	2,9	3,3	3,8
Landbouwkrediet	3,0	3,3	3,4	3,4	3,5	3,6
Voorschotten aan de Nationale Maatschappij voor de Huisvesting, aan de erkende vennootschappen en aan de gemeenten, bestemd voor de bouw van volkswoningen	15,4	17,1	18,3	19,9	21,3	22,2
Totaal van de definitieve beleggingen ...	53,1	57,9	60,8	62,8	68,2	71,0

PASSIVA

<i>Opvraagbaar :</i>						
Inlagen op spaarboekjes ² :						
Particulieren	52,2	55,9	60,0	66,5	74,3	78,7
Dotatie voor Krijgsgevangenen	0,2	0,2	0,2	0,2	0,2	0,2
Openbare en andere instellingen	4,2	4,8	4,6	4,9	3,8	3,7
Rekening « Lijfrentezegels »	0,2	0,2	0,2	0,2	0,2	0,2
Totaal der inlagen op spaarboekjes ...	56,8	61,1	65,0	71,8	78,5	82,8
Inlagen op rekeningen-courant ²	1,9	1,9	1,9	3,5	3,7	3,0
<i>Niet opvraagbaar :</i>						
Dotatiefonds, fonds voor diverse voorziene uitgaven en reservefondsen	5,0	5,6	6,2	6,7	7,3	7,9

¹ Deze post omvat de kasmiddelen, de rekeningtegoeden bij de Nationale Bank van België en het Bestuur der Postchecks.

² Omvat de gekapitaliseerde rente.

XIV - 5. — ALGEMENE SPAAR- EN LIJFRENTEKAS

5 c. — Voornaamste posten uit de balansen van de Lijfrentekassen *

(miljarden franken)

Bron : Verslagen van de A.S.L.K.

	1955	1956	1957	1958	1959	1960
ACTIVA						
Effectenportefeuille :						
Directe Belgische staatsfondsen	6,4	6,3	7,2	7,5	7,7	7,3
Indirecte Belgische staatsfondsen en door de Staat gewaARBorgde effecten	7,8	8,8	9,1	10,1	11,0	11,6
Door Kongo gewaARBorgde effecten	0,1	0,1	0,1	0,1	0,1	0,1
Obligaties van het Gemeentekrediet, van provincies, steden en gemeenten	1,4	1,3	1,3	1,2	1,2	1,1
Obligaties van Belgische vennootschappen	1,6	1,5	1,4	1,3	1,2	1,1
Hypothecaire leningen	0,3	0,3	0,3	0,2	0,2	0,2
Voorschotten aan erkende vennootschappen en aan de openbare kassen van lening met het oog op de bouw van volkswoningen	0,1	0,1	0,1	0,1	0,1	0,1
Totaal ...	17,7	18,4	19,5	20,5	21,5	21,5
PASSIVA						
Rentenfonds	18,3	19,0	19,2	19,5	19,8	19,1
Wiskundige reserves ²	6,7	7,4	8,2	8,8		
Totaal ...	18,3	19,0	19,9	20,9	22,0	21,9

* De A.S.L.K. publiceert afzonderlijk :

a) Sedert 1957 :

- 1) Een balans over de uitvoering van de « Algemene Wet ». Het betreft renten gevestigd krachtens de wet van 16 maart 1865 en de samengevoegde wetten van 1946 met betrekking tot de verzekering tegen ouderdom en vroegtijdig overlijden van de arbeiders en de vrijwillig verzekerden. Sinds 1960 evenwel komen de renten gevestigd krachtens de wet van 16 maart 1865 niet meer voor in de balansen van de Lijfrentekassen doch wel in de balansen van de Levensverzekeringskas.
- 2) Een balans over het beheer van de verzekeringen tot stand gekomen in het kader van de wetten van 1925 en 1930 op het Bediendenpensioen. Op deze verzekeringen wordt het kapitalisatiebeginsel toegepast.
- 3) Een balans betreffende de door de wet van 12 juli 1957 vastgestelde pensioenen van de bedienden eveneens opgevat volgens het kapitalisatiebeginsel.
- 4) Een balans met betrekking tot het beheer van de verzekeringen tot stand gekomen in het kader van de wet van 30 juni 1956 op het pensioen der zelfstandigen. Sinds 1960 heeft deze balans evenwel ook betrekking op het beheer van de verzekeringen tot stand gekomen in het kader van de wet van 28 maart 1960 op het pensioen der zelfstandigen.

b) Sinds 1958 : Een balans betreffende het beheer van de verzekeringen tot stand gekomen in het raam van de wetten op het bediendenpensioen (aan vullende stortingen).

c) Sinds 1960 : Een balans betreffende de door de wet van 22 februari 1960 vastgestelde pensioenen van de bedienden eveneens opgevat volgens het kapitalisatiebeginsel.

1 Het Rentenfonds omvat de reserves betreffende de uit de « Algemene Wet » voortvloeiende renten. Deze reserves omvatten de wiskundige reserves, de veiligheids- en beheersreserves evenals de provisies. Sinds 1960 evenwel bevat het Rentenfonds niet meer de reserves betreffende de renten gevestigd krachtens de wet van 16 maart 1865. Deze reserves komen sedert 1960 voor in de balansen van de Levensverzekeringskas, onder de rubriek « Wiskundige reserves en provisies ».

2 De zuivere wiskundige reserves werden verhoogd met een bepaald bedrag voor dekking van de kosten van uitkering der renten en van beheer en voor de vorming van een veiligheidsmarge.

XIV - 5. — ALGEMENE SPAAR- EN LIJFRENTEKAS

5 d. — Voornaamste posten uit de balansen van de Levensverzekeringskas ¹

(miljarden franken)

Bron : Verslagen van de A.S.L.K.

	1955	1956	1957	1958	1959	1960
ACTIVA						
Effectenportefeuille :						
Directe Belgische staatsfondsen	1,5	1,8	2,0	1,9	2,2	3,0
Indirecte Belgische staatsfondsen en door de Staat gewaARBorgde effecten	0,5	0,5	0,7	1,1	1,3	2,0
Obligaties van het Gemeentekrediet, van provincies, steden en gemeenten	0,1	0,1	0,1	0,1	0,1	0,1
Obligaties van Belgische vennootschappen	0,6	0,7	0,6	0,6	0,6	0,6
Hypothecaire leningen	0,1	0,1	0,1	0,1	0,1	0,1
Volkswoningen : Voorschotten aan erkende vennoot- schappen	0,1	0,1	0,1	0,2	0,2	0,2
Totaal voor de effectenportefeuille ...	2,9	3,3	3,6	4,0	4,5	6,0
PASSIVA						
Wiskundige reserves en provisies	2,2	2,5	2,7	2,9	3,2	4,6 ¹
Reservfonds	0,8	0,9	1,0	1,2	1,4	1,5

¹ Sedert 1960 vermeldt deze balans onder de rubriek « Wiskundige reserves en provisies » de reserves betreffende de krachtens de wet van 16 maart 1865 gevestigde renten, die voorheen voorkwamen in de balans over de uitvoering van de « Algemene Wet ».

XIV - 6. — PARTICULIERE SPAARKASSEN

Indeling en bestemming van de werkmiddelen

(miljarden franken)

Bron : Centraal Bureau voor de kleine spaarders.

Einde tijdvak	Deposito's		Obligaties en kasbons	Gezamenlijke deposito's, obligaties en kasbons	Vorderingen op de bedrijven en particulieren				Vorderingen op de overheidssector						Gezamenlijke vorderingen op de bedrijven en particulieren en op de overheidssector	
	op minder dan 2 jaar	op 2 jaar en meer			Disconto, voorschotten en leningen met borgtocht	Hypotheeknemers	Diverse debiteuren	Totaal van de vorderingen op de bedrijven en particulieren	Staat	Lagere overheid	Kongo en Ruanda-Urundi	Zelfstandige Kas voor Oorlogschade	Ge-meentekrediet van België	Overige parastatale instellingen		Totaal van de vorderingen op de overheidssector
1956	12,4	3,4	2,7	18,5	1,1	10,4	0,2	11,7	n.b.	0,2	0,1	0,1	n.b.	n.b.	n.b.	n.b.
1957	13,7	3,8	3,1	20,6	1,4	12,0	0,3	13,7	n.b.	0,2	0,1	0,2	n.b.	n.b.	n.b.	n.b.
1958	15,7	4,4	3,9	24,0	1,8	13,8	0,3	15,9	4,7	0,3	0,2	0,2	0,3	3,8	9,5	25,4
1959	18,5	5,0	4,3	27,8	2,1	15,9	0,4	18,4	5,0	0,2	0,1	0,3	0,4	5,4	11,4	29,8
1960	20,2	5,6	4,8	30,6	1,9	18,0	0,5	20,4	6,2	0,2	0,1	0,4	0,3	5,6	12,8	33,2
1960 1 ^o kwartaal	19,0	5,2	4,5	28,7	2,4	16,2	0,4	19,0	5,4	0,2	0,1	0,4	0,3	5,7	12,1	31,1
2 ^o kwartaal	19,4	5,3	4,6	29,3	2,3	16,8	0,4	19,5	6,1	0,3	0,1	0,4	0,3	5,3	12,5	32,0
3 ^o kwartaal	19,6	5,4	4,7	29,7	2,4	17,5	0,4	20,3	6,1	0,2	0,1	0,4	0,3	5,4	12,5	32,8
4 ^o kwartaal	20,2	5,6	4,8	30,6	1,9	18,0	0,5	20,4	6,2	0,2	0,1	0,4	0,3	5,6	12,8	33,2
1961 1 ^o kwartaal	20,9	5,8	4,9	31,6	2,4	18,3	0,4	21,1	6,2	0,2	0,1	0,4	0,4	6,1	13,4	34,5
2 ^o kwartaal	21,4	5,9	5,1	32,4	2,3	19,0	0,5	21,8	6,5	0,2	0,1	0,4	0,4	6,1	13,7	35,5
3 ^o kwartaal	22,1	6,1	5,1	33,3	2,5	19,6	0,5	22,6	6,7	0,2	0,1	0,4	0,4	6,1	13,9	36,5
4 ^o kwartaal	23,1	6,4	5,2	34,7	2,1	20,3	0,6	23,0	6,9	0,2	0,1	0,4	0,4	6,4	14,4	37,4
1962 1 ^o kwartaal	24,1	6,7	5,5	36,3												

XIV - 7. — NATIONALE MAATSCHAPPIJ VOOR KREDIET AAN DE NIJVERHEID

Voornaamste balansposten

(miljarden franken)

Bron : Verslagen van de N.M.K.N.

	1956	1957	1958	1959	1960	1961
--	------	------	------	------	------	------

ACTIVA

Portefeuille :	1956	1957	1958	1959	1960	1961
Investeringskredieten op lange en halflange termijn :						
1 ^o door de Staat gewaarborgd	3,7	5,0	6,7	8,6	9,8	10,5
2 ^o door banken en financieringsmaatschappijen gewaarborgd	4,2	4,4	5,1	5,5	6,2	6,7
3 ^o andere dan deze sub 1 ^o en 2 ^o vermeld ¹	5,3	5,8	7,1	7,8	10,5	13,1
Herstellkredieten (oorlogs- en waterschade) (besluitwet van 30 november 1944, wetten van 1 oktober 1947, 6 januari 1950, 24 maart 1953 en 26 juni 1956)	2,0	2,0	1,9	2,0	1,8	1,7
Handelskredieten op halflange termijn	1,4	1,1	1,0	0,8	0,8	1,3
Kredieten voor de financiering op halflange termijn van de uitvoer	0,8	0,7	0,6	0,8	0,9	1,1
Kredieten beheerd voor rekening van de Staat ² ...	2,3	2,2	2,4	2,5	2,7	2,7

PASSIVA

Obligaties	14,6	17,2	21,4	24,9	30,1	35,9
Kasbons	3,5	3,3	4,1	5,7	6,3	6,9
Belgische Staat :						
Fonds Marshall-hulp	2,0	2,0	1,9	1,9	1,8	1,7
Fonds voor het uitreden en het aanbouwen van zeeschepen	0,4	0,5	0,7	0,8	1,1	1,2

¹ Deze rubriek omvat al de andere investeringskredieten; het risico van deze verrichtingen wordt gedragen door de N.M.K.N. die, zo nodig, zakelijke en/of persoonlijke waarborgen vraagt.

² Betreft kredieten gefinancierd door de Marshall-hulp en door het Fonds voor het uitreden en het aanbouwen van zeeschepen.

XIV - 8. — GEMEENTEKREDIET VAN BELGIE

(miljoenen franken)

Bron : Gemeentekrediet van België.

Periode	Financiering van de investeringsuitgaven van de gewestelijke en plaatselijke overheid en van de organen van de provinciale en gemeentelijke sectoren										Verrichtingen in rekening-courant van de gewestelijke en plaatselijke overheid en van de organen van de provinciale en gemeentelijke sectoren (gewone uitgaven)				
	Rekeningen « Toelagen en leningsgelden »										Schuld op korte, halflange en lange termijn tegenover het Gemeentekrediet van België (op het einde van de periode)	Kredietverplichtingen van het Gemeentekrediet van België	Gemiddelde van de gezamenlijke dagelijkse saldi		Totaal van de over het debet van die rekeningen uitgevoerde betalingen
	Saldo beschikbaar bij de aanvang van de periode	Stortingen			Opvragingen			Saldo beschikbaar op het einde van de periode	Credit	Debet					
		Leningen ter beschikking gesteld van de kredietnemers	Kapitaal-toelagen gestort door de Staat en de provincies	Totaal	Voor de terugbetaling van leningen	Voor betaling van buitengewone uitgaven	Totaal								
(1)	Leningen waarvan de lasten door de kredietnemers gedragen worden	Leningen waarvan de lasten door de Staat aan de kredietnemers worden terugbetaald	(4)	(2) + (3) + (4) = (5)	(6)	(7)	(6) + (7) = (8)	(1) + (5) - (8) = (9)	(10)	(11)	(12)	(13)	(14)		
1952	1.326	2.539		2.352	4.891	280	4.716	4.996	1.221	18.261	873	1.961	402	12.522	
1953	1.221	2.565		2.418	4.983	136	4.748	4.884	1.320	20.049	1.160	1.966	406	13.230	
1954	1.320	3.650		2.146	5.796	165	5.250	5.415	1.701	22.868	1.850	1.785	349	15.518	
1955	1.701	4.315		2.261	6.576	363	5.794	6.157	2.120	26.192	1.563	1.700	388	14.061	
1956	2.120	3.562		2.330	5.892	343	5.759	6.102	1.910	28.531	1.699	1.411	701	15.934	
1957	1.910	2.603		2.389	4.992	547	4.984	5.531	1.371	29.631	835	1.588	810	16.609	
1958	1.371	3.594		2.196	5.790	547	4.803	5.350	1.811	32.802	2.133	1.587	638	19.044	
1959	1.811	5.640		2.819	8.459	624	7.147	7.771	2.499	36.777	2.463	1.262	1.129	19.016	
1960	2.499	5.410	290	2.306	8.006	604	7.311	7.915	2.590	41.756	4.398	1.267	1.424	20.451	
1961	2.590	6.182	1.262	1.858	9.302	1.011	7.427	8.438	3.454	46.849	5.231	1.504	1.519	21.917	
1960 Juni	2.466	681	14	258	953	49	871	920	2.499		5.090	1.191	1.516	1.313	
Juli	2.499	417	44	121	582	23	510	533	2.548		5.140	882	2.216	2.270	
Augustus	2.548	905	24	129	1.058	32	778	810	2.796		3.739	1.555	1.298	1.302	
September	2.796	694	28	168	890	27	953	980	2.706		4.260	1.592	979	1.341	
Oktober	2.706	359	34	120	513	40	537	577	2.642		4.257	1.609	996	1.896	
November	2.642	438	40	104	582	30	503	533	2.691		4.069	1.491	938	1.330	
December	2.691	251	55	153	459	63	497	560	2.590	41.756	4.398	1.650	892	1.671	
1961 Januari	2.590	585	89	272	946	110	511	621	2.915		4.426	1.050	1.899	3.090	
Februari	2.915	712	65	202	979	159	711	870	3.024		4.139	1.631	1.415	1.889	
Maart	3.024	515	168	199	882	81	764	845	3.061		4.237	1.437	1.405	1.761	
April	3.061	398	52	110	560	36	420	456	3.165		4.427	1.160	1.638	1.788	
Mei	3.165	324	46	135	505	35	590	625	3.045		4.382	1.580	1.242	1.467	
Juni	3.045	446	63	145	654	46	576	622	3.077		5.396	1.370	1.523	1.342	
Juli	3.077	654	132	88	874	256	471	727	3.224		5.725	880	2.596	2.581	
Augustus	3.224	481	155	91	727	110	665	775	3.176		5.526	1.535	1.751	1.500	
September	3.176	500	100	173	773	56	557	613	3.336		5.456	1.888	1.206	1.537	
Oktober	3.336	627	153	178	958	59	781	840	3.454		5.268	1.758	1.182	1.982	
November	3.454	443	94	132	669	28	659	687	3.436		5.553	2.026	1.036	1.363	
December	3.436	497	145	133	775	35	723	758	3.453	46.849	5.231	1.737	1.341	1.617	
1962 Januari	3.453	438	65	74	577	33	610	643	3.387		5.437	1.172	1.988	3.177	
Februari	3.387	254	110	106	470	24	493	517	3.340		6.096	1.204	1.829	1.697	
Maart	3.340	448	129	122	699	33	681	714	3.325		6.275	1.614	1.796	2.488	
April	3.325	282	86	105	473	28	426	454	3.344		6.417	1.267	1.934	2.026	
Mei	3.344	392	97	114	603	34	545	579	3.368		6.968	1.729	1.491	1.593	
Juni	3.368	745	88	116	949	30	797	827	3.490		7.050	1.725	1.579	1.801	

XIV - 9. — LEVENSVZERKERINGSMAATSCHAPPIJEN

Voornaamste balansposten
(miljarden franken)

Bron : Ministerie van Economische Zaken, Dienst van de Verzekeringen.

	1955	1956	1957	1958	1959	1955	1956	1957	1958	1959
	Belgische maatschappijen					Buitenlandse maatschappijen				
ACTIVA										
Onroerende goederen	0,6	0,7	1,0	1,4	1,7	0,6	0,7	0,9	1,0	1,1
Hypothecaire leningen	4,4	5,1	6,2	7,1	7,8	1,1	1,3	1,6	1,8	2,0
Voorschotten op polissen	0,7	0,7	0,8	0,9	1,0	0,3	0,3	0,4	0,4	0,4
Effecten :										
Belgische overheidsfondsen ..	2,3	2,5	2,5	2,9	3,5	2,1	2,2	2,4	2,8	3,1
Buitenlandse effecten	0,2	0,5	0,5	0,5	0,8	0,1	0,1	0,2	0,2	0,3
Effecten gewaarborgd door										
Kongo	0,1	0,2	0,2	0,2	0,4
Effecten van de parastatale										
kredietinstellingen	1,9	2,1	2,2	2,6	3,1	0,2	0,3	0,3	0,4	0,4
Effecten van de overige para-										
statale instellingen	1,5	1,5	1,0	1,0	1,2	1,0	1,1	0,8	0,9	1,0
Effecten van de provincies en										
gemeenten	1,1	1,0	1,6	1,7	1,7	0,4	0,4	0,5	0,6	0,6
Obligaties van Belgische ven-										
nootschappen	4,8	5,5	6,0	6,4	7,2	0,4	0,5	0,5	0,5	0,6
Aandelen van Belgische ven-										
nootschappen	1,8	2,0	2,3	2,5	1,7	0,5	0,5	0,5	0,5	0,5
Totaal voor de effecten ...	13,7	15,3	16,3	17,8	19,6	4,7	5,1	5,2	5,9	6,5

PASSIVA

Neergelegde waarborgen	0,2	0,2	0,2	0,2	0,2	0,1	0,1	0,1	0,1	0,1
Wiskundige reserves ¹	19,7	22,1	24,4	27,0	31,0	6,7	7,4	8,2	9,0	9,8

¹ Deze reserves omvatten eveneens de schadereserves, de technische participatiereserve en de waarborgreserve.

XIV - 10. — HYPOTHEEK- INSCHRIJVINGEN

Bron : Belgisch Staatsblad.

Maandgemiddelden	Miljarden franken ¹
1953	1,47
1954	1,65
1955	1,67
1956	1,80
1957	1,78
1958	1,77
1959	2,13
1960	2,50
1961	2,78
1960 4 ^e kwartaal ...	2,59
1961 1 ^e kwartaal ...	2,65
2 ^e kwartaal ...	2,84
3 ^e kwartaal ...	2,75
4 ^e kwartaal ...	2,89
1962 1 ^e kwartaal ...	2,67
2 ^e kwartaal ...	2,88

¹ Bedragen berekend volgens de geïnde inschrijvingsrechten, incl. de vernieuwingen na vijftien jaar, die ongeveer 1 ½ pct. van het totaal bedragen, doch excl. de wettelijke hypotheeken.

Bibliografische referenties : Belgisch Staatsblad : a) Verslag van het Rentenfonds over de verrichtingen van het jaar; b) Ministerie van Verkeerszaken : Postchecks. — Verslagen over de verrichtingen en de toestand van de A.S.L.K. van België. — Statistisch Jaarboek voor België. — Statistisch Tijdschrift van het N.I.S.

XV. — BELANGRIJKSTE VORMEN VAN DE IN HET BINNENLAND BESCHIKBARE BESPARINGEN

(miljarden franken)

Bron : *Algemene Spaar- en Lijfrentekas.*

Spaarvormen	1952		1953		1954		1955		1956		1957		1958		1959		1960	
1. Sparen in depositovorm ¹ :																		
Spaarkassen	8,2		6,4		5,5		5,1		6,3		5,6		10,9		10,4		6,0	
Banken	2,4		2,8		3,0		2,2		-0,7		1,1		4,6		5,1		4,0	
Parastatale kredietinstellingen	0,4		0,7		0,3		-0,2		0,3		-0,5		2,2		0,3		1,2	
Totaal ...		11,0		9,9		8,8		7,1		5,9		6,2		17,7		15,8		11,2
2. Sparen door fondsvorming ¹ :																		
Pensioeninstellingen	3,1		3,1		3,4		3,8		3,6		5,2		4,0		3,1		3,6	
Instellingen voor verzekering tegen arbeidsongevallen	1,0		1,0		1,0		1,1		1,2		1,0		1,1		0,9		0,7	
Kassen voor jaarlijks verlof	0,6		0,5		0,1		0,3		0,1		0,4		-0,1		—		—	
Levensverzekeringsmaatschappijen .	2,7		2,9		3,1		3,4		3,5		3,5		3,8		5,4		4,9	
Instellingen voor verzekering van de burgerlijke aansprakelijkheid	0,2		0,1		0,1		0,2		0,2		0,2		0,3		0,1		0,2	
Diverse verzekeringen, maatschap- pijen voor kapitalisatie en bouw- sparen	0,2		0,2		0,2		0,3		0,3		0,4		0,3		0,4		0,4	
Totaal ...		7,8		7,8		7,9		9,1		8,9		10,7		9,4		9,9		9,8
3. Sparen in hypotheek- en woningbouw- sectoren :																		
Hypotheekleningen verleend door de particulieren	2,6		3,2		2,9		2,7		2,1		1,8		1,9		1,8		1,2	
Afbetalingen op hypotheekschulden door particulieren	4,3		4,9		5,2		6,2		6,5		7,0		7,4		8,5		9,1	
Woningbouw (kapitalen door de par- ticulieren geïnvesteerd)	5,4		6,4		7,3		7,9		7,4		8,9		9,1		10,3		11,5	
Totaal ...		12,3		14,5		15,4		16,8		16,1		17,6		18,3		20,6		21,8
4. Effectenemissies :																		
Nieuwe beleggingen van particulieren	11,0		6,1		13,1		10,5		7,9		13,6		16,2		11,0		14,5	
Totaal (1 tot 4) ...	42,1		38,3		45,2		43,5		38,8		48,1		61,6		57,3		57,3	
Dubbelellingen ² ...	-0,8		-0,3		0,1		0,1		-0,8		0,3		-2,6		0,6		0,4	
Netto-totaal (1 tot 4)	41,3		38,0		45,3		43,6		38,0		48,4		59,0		57,9		57,7	
5. Interne besparingen van de onderne- mingen :																		
Afschrijvingen	23,6		23,2		23,8		25,4		28,5		30,9		29,8		30,7		35,0	
Nettobesparingen	9,0 ³		7,8 ³		7,8 ³		9,6 ³		10,0		9,2		5,2		6,0		10,4	
Totaal ...	32,6		31,0		31,6		35,0		38,5		40,1		35,0		36,7		45,4	
Algemeen totaal (1 tot 5) ...	73,9		69,0		76,9		78,6		76,5		88,5		94,0		94,6		103,1	

¹ Jaaraccres.

² Aangroei of vermindering, bij de A.S.L.K. en de parastatale kredietinstellingen, van de tegoeden van verschillende instellingen waarvan de reserves — eigen of opvraagbare — in een der rubrieken van deze tabel reeds als besparing werden geteld.

³ Deze cijfers zijn niet vergelijkbaar met die van de jaren na 1955.

Bibliografische referenties : Aanvullende Studiën bij de Verslagen van de A.S.L.K.

XVI. — EMISSIES EN SCHULDEN VAN DE OVERHEIDSSECTOR

1. — EMISSIES IN BELGISCHE FRANKEN OP LANGE EN HALFLANGE TERMIJN ¹

(miljarden franken)

Emittenten		Door het publiek verkrijgbare effecten ²					Door het publiek niet verkrijgbare effecten			Totale netto-emissies op lange en halflange termijn (meer dan een jaar) ¹ (5) + (8)
		Emissies per grote tranches			Doorlopende netto-emissies ⁴	Totale netto-emissies ^{(5) = (3) + (4)}	Bruto-emissies ⁵	Aflossingen	Netto-emissies ^{(8) = (6) - (7)}	
		Bruto-emissies	Aflossingen ³	Netto-emissies ^{(3) = (1) - (2)}						
					(1)	(2)	(1) - (2)	(4)	(3) + (4)	
1. Staat (directe schuld alleen)	1956	14,8	4,4	10,4	—	10,4	1,7	3,6	— 1,9	8,5
	1957	12,0	6,9	5,1	—	5,1	1,6	2,6	— 1,0	4,1
	1958	18,2	8,9	9,3	—	9,3	0,2	2,7	— 2,5	6,8
	1959	20,8	7,5	13,3	—	13,3	0,7	1,7	— 1,0	12,3
	1960	27,5	12,6	14,9	—	14,9	2,3	1,4	0,9	15,8
	1961	13,4	7,4	6,0	—	6,0	...	1,0	— 1,0	5,0
2. Zelfstandige fondsen en instellingen voor maatschappelijke zekerheid	1956	1,6	0,9	0,7	...	0,7	1,2	0,2	1,0	1,7
	1957	3,9	1,0	2,9	...	2,9	1,3	0,1	1,2	4,1
	1958	3,3	1,1	2,2	...	2,2	2,7	0,3	2,4	4,6
	1959	3,7	1,2	2,5	...	2,5	2,6	0,4	2,2	4,7
	1960	g 0,9	1,3	g-0,4	...	g-0,4	g 2,7	0,4	g 2,3	1,9
	1961	3,6	1,5	2,1	...	2,1	1,9	0,8	1,1	3,2
3. Parastatale kredietinstellingen ...	1956	0,1	0,2	— 0,1	3,1	3,0	2,0	0,2	1,8	4,8
	1957	1,5	...	1,5	1,6	3,1	g 2,5	0,2	g 2,3	g 5,4
	1958	5,4	5,4	2,2	0,4	1,8	7,2
	1959	2,0	0,1	1,9	3,5	5,4	2,3	0,6	1,7	7,1
	1960	2,4	0,2	2,2	3,8	6,0	2,0	0,4	1,6	7,6
	1961	5,4	2,2	3,2	4,4	7,6	1,8	0,6	1,2	8,8
4. Lagere overheid en Gemeentekrediet	1956	3,6	3,5	0,1	2,3	2,4	2,4
	1957	2,1	0,8	1,3	2,3	3,6	3,6
	1958	2,4	1,6	0,8	4,8	5,6	5,6
	1959	1,2	1,0	0,2	4,1	4,3	...	0,1	— 0,1	4,2
	1960	1,3	2,1	— 0,8	5,0	4,2	4,2
	1961	0,8	1,6	— 0,8	4,7	3,9	3,9
5. Parastatale bedrijven	1956	3,6	2,4	1,2	...	1,2	1,0	0,1	0,9	2,1
	1957	1,4	0,8	0,6	...	0,6	0,8	0,6	0,2	0,8
	1958	...	1,9	— 1,9	...	— 1,9	0,7	0,1	0,6	— 1,3
	1959	4,2	1,1	3,1	...	3,1	g 1,3	0,2	g 1,1	g 4,2
	1960	3,8	4,5	— 0,7	...	— 0,7	0,5	0,1	0,4	— 0,3
	1961	4,3	2,9	1,4	...	1,4	0,5	0,2	0,3	1,7
Totaal 1 tot 5 : totaal der emissies in Belgische franken van de Belgische overheidssector	1956	23,7	11,4	12,3	5,4	17,7	5,9	4,1	1,8	19,5
	1957	20,9	9,5	11,4	3,9	15,3	g 6,2	3,5	g 2,7	g 18,0
	1958	23,9	13,5	10,4	10,2	20,6	5,8	3,5	2,3	22,9
	1959	31,9	10,9	21,0	7,6	28,6	g 6,9	3,0	g 3,9	g 32,5
	1960	g 35,9	20,7	g 15,2	8,8	g 24,0	g 7,5	2,3	g 5,2	g 29,2
	1961	27,5	15,6	11,9	9,1	21,0	4,2	2,6	1,6	22,6
6. Kongo en Ruanda Urundi	1956	2,1	0,3	1,8	...	1,8	1,8
	1957	...	0,3	— 0,3	...	— 0,3	— 0,3
	1958	4,0	0,4	3,6	...	3,6	3,6
	1959	...	0,6	— 0,6	...	— 0,6	— 0,6
	1960	...	1,5	— 1,5	...	— 1,5	— 1,5
	1961
Totaal 1 tot 6 : totaal der emissies in Belgische franken van de Belgische overheidssector, Kongo en Ruanda-Urundi	1956	25,8	11,7	14,1	5,4	19,5	5,9	4,1	1,8	21,3
	1957	20,9	9,8	11,1	3,9	15,0	g 6,2	3,5	g 2,7	g 17,7
	1958	27,9	13,9	14,0	10,2	24,2	5,8	3,5	2,3	26,5
	1959	31,9	11,5	20,4	7,6	28,0	g 6,9	3,0	g 3,9	g 31,9
	1960	g 35,9	22,2	g 13,7	8,8	g 22,5	g 7,5	2,3	g 5,2	g 27,7
	1961	27,5	15,6	11,9	9,1	21,0	4,2	2,6	1,6	22,6
7. Aan te brengen verbeteringen om :	1956	2,1	—	2,1	—	2,1	— 2,1	—	— 2,1	—
a) de evolutie te bekomen van het uitstaande bedrag, eensdeels van de door het publiek verkrijgbare effecten en anderdeels van de door het publiek niet verkrijgbare effecten — correctie : conversie van niet verhandelbare effecten van de Muntsaneringslening in verhandelbare effecten	1957	1,9	—	1,9	—	1,9	— 1,9	—	— 1,9	—
	1958	2,1	—	2,1	—	2,1	— 2,1	—	— 2,1	—
	1959	1,6	—	1,6	—	1,6	— 1,6	—	— 1,6	—
	1960	1,8	—	1,8	—	1,8	— 1,8	—	— 1,8	—
	1961	1,4	—	1,4	—	1,4	— 1,4	—	— 1,4	—
b) uitgaande van het nominale bedrag, het effectieve bedrag van de emissies te berekenen — correctie : verschil tussen de nominale waarde en de uitgifteprijs ⁶	1956	— 0,6	—	— 0,6	—	— 0,6	—	—	—	—
	1957	— 0,5	—	— 0,5	—	— 0,5	—	—	—	—
	1958	...	—	...	—	...	—	—	—	—
	1959	— 0,5	—	— 0,5	—	— 0,5	—	—	—	—
	1960	— 0,2	—	— 0,2	—	— 0,2	—	—	—	—
	1961	— 0,4	—	— 0,4	—	— 0,4	—	—	—	—

¹ Voor de doorlopende emissies van de parastatale kredietinstellingen en het Gemeentekrediet van België, werd de totale verandering van het uitstaande bedrag dezer effecten vermeld, aangezien het in bepaalde gevallen niet mogelijk is de emissies van kasbons op maximum één jaar en deze op meer dan één jaar te splitsen.

—Pro memoria : Netto-emissies op korte termijn (maximum één jaar) van de Staat in 1956 : — 4,0 miljard; in 1957 : — 1,4; in 1958 : 11,4; in 1959 : 8,9; in 1960 : — 3,9; in 1961 : 2,7.

² Worden beschouwd als door het publiek verkrijgbare effecten, de op de Bours geneoteerde effecten of die waarvan de toelating tot de officiële notering wordt voorzien, evenals de obligaties en kasbons doorlopend uitgegeven door het Gemeentekrediet, de Nationale Maatschappij voor Krediet aan de Nijverheid, het Nationaal Instituut voor Landbouwkrediet, het Centraal Bureau voor Hypotheekair Krediet en de Nationale Kas voor Beroepskrediet.

³ De door de Amortisatiekas der Staatsschuld op de Beurs ingekochte effecten worden in kolom (2) « Aflossingen » opgenomen, niet op het tijdstip van deze inkopen, doch op het ogenblik waarop zij worden vernietigd.

⁴ Aangekondigd bij een wettelijk bericht.

⁵ In beginsel per grote tranches, doch met inbegrip van de doorlopende emissies van de parastatale instellingen voor de huisvesting.

⁶ De plaatsingscommissie is in de uitgifteprijs begrepen.

**XVI - 2. — VOORNAAMSTE EMISSIES OP LANGE EN HALFLANGE TERMIJN
VAN DE OVERHEIDSSECTOR ***

Leningen in Belgische franken

Openingsdatum van de intokening		Emittenten	Nominale rentevoet	Emissiekoers pct.	Looptijd	Uitgegeven bedrag 1 (miljoenen franken)	Gemiddeld rendement bij de uitgifte	
Maand	Dag							
1959	Mei	12	R.T.T.	4,75	98,25	11 jaar	1.500	4,99
	Juni	8	Belgische Staat 1959-1974	4,75	98,25	op 10 of 15 jaar	4.098	5,05
	Juli	6	Stad Luik	5,00	98,00	10 jaar	400	5,30
	September	14	Belgische Staat 1959-1970	5,00	99,00	11 jaar	8.166	5,14
	Oktober	19	Stad Antwerpen	5,00	98,00	10 jaar	176	5,30
	November	16	N.M.B.S.	5,00	98,50	10 jaar	2.000	5,24
	December	10	N.M.K.N.	5,00	98,50	10 jaar	2.000	5,24
1960	Februari	1	Belgische Staat 1960-1970	5,25	100,00	10 jaar	12.848	5,25
	Maart	3	R.T.T.	5,25	99,50	13 jaar	1.500	5,31
	April	7	N.K.B.K.	5 — 5,25 ²	100,00	op 5 of 10 jaar	325	5,27 ⁶
	April	19	Belgische Staat 1960-65-70	5 — 5,25 ²	100,00	op 5 of 10 jaar	7.752	5,18
	Juni	7	Gemeentekrediet	{ 3 — 5,00 5,50 ⁸	{ 100,00	20 jaar	1.338	5,53
	Juni	29	N.M.B.S.	5 — 5,25 ²	100,00	op 5 of 10 jaar	2.300	5,17
	Oktober	10	N.M.K.N.	5,25 — 5,50 ⁴	98,50	op 5 of 10 jaar	2.000	5,67 ⁶
	November	16	Belgische Staat 1960-65-70-75	{ 5,25 — 5,50 — 5,75 ⁵	{ 99,00	op 5, 10 of 15 jaar	7.324	5,73 ⁶
	November	30	N.K.B.K.	5,25 — 5,50 ⁴	98,50	op 5, 8 of 11 jaar	250	5,72 ⁶
1961	Januari	16	N.M.B.S.	5,25 — 5,50 ⁴	98,25	op 5 of 10 jaar	2.350	5,76
	Februari	27	N.M.K.N.	5,25 — 5,50 ⁴	98,25	op 5 of 10 jaar	2.000	5,82 ⁶
	April	13	R.T.T.	5,25 — 5,50 ⁴	98,25	op 5 of 10 jaar	2.000	5,84
	Mei	25	N.K.B.K.	5,25 — 5,50 ⁴	98,25	op 5, 8 of 11 jaar	250	5,82 ⁶
	Juni	8	Belgische Staat 1961-1973	5,25-5,50-5,75 ⁷	98,50	op 5, 9 of 12 jaar 6 maanden	7.007	5,83
	Augustus	24	Stad Antwerpen	{ 5,25 - 5,50 - 5,75 - 6,00 ⁸	{ 98,—	op 5, 10, 15 of 20 jaar	800	5,83
	Oktober	2	Belgische Staat 1961-1981	5,25-5,50-5,75 ⁹	98,50	op 5, 10, 15 of 20 jaar	6.000	5,75
	November	20	N.M.K.N.	5,25-5,50-5,75 ⁹	98,50	op 5, 10, 15 of 20 jaar	2.650	5,88 ⁶
	December	11	Wegenfonds	5,25-5,50-5,75 ⁹	98,50	op 5, 10, 15 of 20 jaar	2.500	5,78
1962	Februari	1	Belgische Staat 1962-1982, 1 ^o r.	5,00-5,25-5,50 ¹⁰	98,50	op 5, 10, 15 of 20 jaar	7.450	5,54
	Maart	1	Stad Luik 1962-1982	5,25-5,50-5,75 ⁹	98,50	op 5, 10, 15 of 20 jaar	800	5,75
	Maart	29	R.T.T. 1962-1982	5,00-5,25-5,50 ¹⁰	98,50	op 5, 10, 15 of 20 jaar	2.500	5,54
	Mei	2	N.M.B.S. 1962-1982	5,00-5,25-5,50 ¹⁰	99,00	op 5, 10, 15 of 20 jaar	1.550	5,48
	Mei	28	Stad Brussel 1962-1982	5,00-5,25-5,50 ¹⁰	99,50	op 5, 10, 15 of 20 jaar	1.000	5,43
	Juni	14	Belgische Staat 1962-1982, 2 ^o r.	5,00 — 5,25 ¹¹	100,00	op 5, 10, 15 of 20 jaar	8.100	5,26

- 1 Deze bedragen verschillen van de gegevens uit de voorgaande tabel (XVI 1 - kolom (1)) omdat zij niet de obligaties omvatten die door de Z.K.O.S. aan de geteisterden ter betaling worden overhandigd.
- 2 Interesten : 5 pct. gedurende de eerste 5 jaar en 5,25 pct. gedurende de laatste 5 jaar.
- 3 Lotenlening; interesten : 8 pct. gedurende de eerste 10 jaar, 5 pct. van het 11^e tot het 15^e jaar en 5,50 pct. van het 16^e tot het 20^e jaar.
- 4 Interesten : 5,25 pct. gedurende de eerste 5 jaar en 5,50 pct. gedurende de laatste jaren.
- 5 Interesten : 5,25 pct. gedurende de eerste 5 jaar; 5,50 pct. de volgende 5 jaar en 5,75 pct. de laatste 5 jaar.
- 6 Het rendement bij de uitgifte van deze leningen is berekend op hun langste looptijd.
- 7 Interesten : 5,25 pct. gedurende de eerste 5 jaar, 5,50 pct. de volgende 4 jaar en 5,75 pct. de laatste jaren.
- 8 Interesten : 5,25 pct. gedurende de eerste 5 jaar, 5,50 pct. van het 6^e tot het 10^e jaar, 5,75 pct. van het 11^e tot het 15^e jaar en 6 pct. van het 16^e tot het 20^e jaar.
- 9 Interesten : 5,25 pct. gedurende de eerste 5 jaar, 5,50 pct. gedurende de volgende 5 jaar en 5,75 pct. gedurende de laatste 10 jaar.
- 10 Interesten : 5 pct. gedurende de eerste 5 jaar, 5,25 pct. gedurende de volgende 5 jaar en 5,50 pct. gedurende de laatste 10 jaar.
- 11 Interesten : 5 pct. gedurende de eerste 10 jaar, 5,25 pct. gedurende de laatste 10 jaar.

Leningen in vreemde valuta's

Datum van het besluit		Emittenten	Nominale rentevoet	Emissiekoers pct.	Looptijd	Uitgegeven bedrag (in miljoenen eenheden vreemde valuta's)	Rendement bij de uitgifte	
Maand	Dag							
1959	December	24	Wegenfonds	5,75	98,5	15 jaar	D.M. 60	6,02
1960	Januari	12	Wegenfonds	5,75	98,5	15 jaar	D.M. 60	6,02
	Februari	16	Belgische Staat 1960-1972	4,50	98,0	12 jaar	Zw. F 50	4,72 ⁴
	Maart	18	Kongo	6,00	100,0	3, 4, 5 jaar	U.S. \$ 20	6,13
	Maart	31	Otraco ³	6,00	100,0	10 jaar	U.S. \$ 5	6,08
	Maart	31 ²	Kongo ³	6,00	100,0	12 jaar	U.S. \$ 28	6,09
	Maart	31 ²	Kongo ³	6,00	100,0	12 jaar	U.S. \$ 7	6,10
1961	Mei	16	N.M.B.S.	4,50	100,0	12 jaar	Zw. F 50	4,50
	Mei	18	Belgische Staat 1961-1981	4,75	100,0	20 jaar	N. gld. 75	4,75
	Juli	3	Nationale Maatschappij der Waterleidingen	4,75	100,0	20 jaar	N. gld. 50	4,75
	Juli	12	N.M.B.S.	5,00	100,0	2, 3, 4 jaar	U.S. \$ 3	5,00
	Juli	12	N.M.B.S.	5,25	100,0	15 jaar	{ U.S. \$ 20 of D.M. 80	5,32 ⁴
	Oktober	3	Sabena	4,75	99,0	20 jaar	N. gld. 22	4,92
	November	14	Belgische Staat 1961-1964	5,50	100,0	3 jaar	U.S. \$ 30	5,61
	December	28	Belgische Staat 1961-1976	5,50	98,0	15 jaar	U.S. \$ 25	5,88
	December	12	Sabena 1961-1981 ⁵	5,00	100,0	20 jaar	Lux.F 250	5,06
1962	Maart	27	Belgische Staat 1962-1977	5,25	98,5	15 jaar	U.S. \$ 30	5,55

- 1 De juiste uitgiftedatum van de leningen in vreemde valuta's is over het algemeen niet gekend. Meestal echter wordt een lening uitgegeven of opengesteld, korte tijd nadat het betrokken besluit werd uitgevaardigd. De datum van dit besluit, die in deze tabel is opgenomen, benadert zo dicht mogelijk het tijdstip van de uitgifte. Zijn er verscheidene besluiten, bijv. een koninklijk besluit gevolgd door een ministerieel besluit, dan wordt het jongste besluit vermeld.
- 2 Dit besluit werd door een koninklijk besluit van 19 mei 1960 gewijzigd.
- 3 Lening afgesloten bij de I.B.H.O.
- 4 Het rendement bij de uitgifte van deze leningen is berekend op hun langste looptijd.
- 5 Conversielening.
- * Leningen van de Staat, Kongo, de provincies, de gemeenten, de instellingen van openbaar nut, zoals de N.M.B.S., de N.M.B., de Nationale Maatschappij der Waterleidingen, het Gemeentekrediet, enz. (exclusief de doorlopende uitgiften).

XVI - 3. — STAATSSCHULD

(miljarden franken)

Bron : Ministerie van Financiën.

Einde tijdvak	Directe schuld									Indirecte schuld	Totale schuld ²
	binnenlandse					buitenlandse			Totale directe schuld ²		
	gevestigde incl. M.S.L. 1	op halfjarige termijn	op korte termijn	Vrije tegoeden van de particulieren in postrekening	totaal	gevestigde 2	op halfjarige en korte termijn	totaal 2			
1950	104,5	36,7	60,6	18,6	220,4	13,0	3,3	16,3	236,7	12,0	248,7
1951	106,5	33,9	68,0	19,4	227,8	12,8	2,1	14,9	242,7	11,9	254,6
1952	119,2	27,9	69,1	19,2	235,4	13,3	4,6	17,9	253,3	13,0	266,3
1953	130,6	29,7	67,1	21,2	248,6	13,7	7,1	20,8	269,4	12,9	282,3
1954	155,2	24,8	62,6	22,4	265,0	14,8	6,6	21,4	286,4	11,8	298,2
1955	157,2	24,9	67,2	22,8	272,1	16,5	6,9	23,4	295,5	16,1	311,6
1956	167,2	23,4	62,1	23,9	276,6	16,5	7,9	24,4	301,0	16,8	317,8
1957	170,1	24,6	60,9	23,7	279,3	17,5	8,8	26,3	305,6	18,0	323,6
1958	175,5	26,1	70,5	25,4	297,5	17,0	12,5	29,5	327,0	18,6	345,6
1959	190,8	23,0	75,8	29,1	318,7	17,7	16,5	34,2	352,9	20,7	373,6
1960 Juli	206,8	17,9	77,2	28,3	330,2	17,9	18,6	36,5	366,7	21,3	388,0
Augustus	206,6	17,9	78,6	27,9	331,0	17,9	19,0	36,9	367,9	21,3	389,2
September	206,5	18,1	78,4	27,2	330,2	17,7	20,3	38,0	368,2	21,2	389,4
Oktober	206,0	18,1	80,0	27,3	331,4	17,6	22,0	39,6	371,0	21,1	392,1
November	207,9	18,1	76,4	27,4	329,8	17,6	23,2	40,8	370,6	21,1	391,7
December	211,6	18,1	68,6	32,3	330,6	17,4	27,0	44,4	375,0	21,1	396,1
1961 Januari	210,8	18,1	73,0	31,3	333,2	17,4	29,0	46,4	379,6	21,7	401,3
Februari	210,2	18,1	75,6	30,3	334,2	17,5	32,0	49,5	383,7	22,3	406,0
Maart	210,0	18,1	77,1	29,5	334,7	17,4	31,8	49,2	383,9	22,4	406,3
April	209,5	17,4	80,0	30,5	337,4	17,4	32,5	49,9	387,3	22,4	409,7
Mei	209,3	17,4	80,3	30,3	337,3	17,4	33,0	50,4	387,7	22,5	410,2
Juni	215,6	17,4	73,8	30,3	337,1	17,1	32,7	49,8	386,9	22,5	409,4
Juli	215,2	17,4	72,8	30,4	335,8	18,0	31,9	49,9	385,7	22,4	408,1
Augustus	214,9	17,4	73,1	28,9	334,3	18,0	30,2	48,2	382,5	22,4	404,9
September	214,7	17,4	74,1	29,5	335,7	17,9	30,2	48,1	383,8	22,4	406,2
Oktober	220,1	17,4	71,0	30,1	338,6	17,9	30,0	47,9	386,5	22,3	408,8
November	218,2	17,4	73,3	30,3	339,2	17,8	29,7	47,5	386,7	22,6	409,3
December	217,4	17,4	70,8	32,8	338,4	18,8	28,3	47,1	385,5	25,5	411,0
1962 Januari	216,1	18,5	73,7	33,5	341,8	18,8	27,8	46,6	388,4	25,4	413,8
Februari	222,9	18,4	72,2	33,0	346,5	18,8	26,9	45,7	392,2	25,4	417,6
Maart	222,6	18,4	75,1	32,0	348,1	18,7	26,4	45,1	393,2	25,4	418,6
April	221,1	20,4	79,7	33,3	354,5	20,1	23,4	43,5	398,0	25,4	423,4
Mei	220,9	20,2	80,5	32,7	354,3	20,1	23,2	43,3	397,6	25,3	422,9
Juni	220,7	20,0	82,4	32,7	355,8	19,9	20,1	40,0	395,8	25,3	421,1

¹ M.S.L. : Muntsaneringslening.

² Exclusief de uit de oorlog 1914-1918 voortvloeiende intergouvernementale schuld.

XVI - 4. -- INDELING VAN DE SCHULD IN BELGISCHE FRANKEN OP LANGE EN HALFLANGE TERMIJN VAN DE OVERHEIDSSECTOR

a) Volgens de emittenten

(nominale waarden per einde jaar, in miljarden franken)

A = verkrijgbaar door het publiek 1.
B = Niet verkrijgbaar door het publiek.

Emittenten	1952	1953	1954	1955	1956			1957			1958			1959			1960		
					A	B	Totaal	A	B	Totaal	A	B	Totaal	A	B	Totaal	A	B	Totaal
Staat ^{2 3}	146,8	160,0	179,7	181,8	136,5	53,8	190,3	143,6	50,9	194,5	154,9	46,4	201,3	169,8	43,7	213,5	186,8	42,7	229,5
Zelfstandige fondsen en administratieve parastatale instellingen ³	18,5	18,9	18,7	23,4	17,2	7,6	24,8	20,0	8,8	28,8	22,1	11,2	33,3	24,6	13,4	38,0	24,2	15,7	39,9
Kongo	4,6	4,6	6,8	8,9	9,3	1,3	10,6	9,0	1,3	10,3	12,7	1,3	14,0	12,2	1,3	13,5	10,8	1,3	12,1
Lagere overheid en Gemeentekrediet	26,5	29,3	31,7	33,7	35,2	1,3	36,5	38,8	1,3	40,1	44,4	1,3	45,7	48,7	1,2	49,9	52,6	1,1	53,7
Parastatale bedrijven	24,7	28,0	30,1	32,8	31,0	3,9	34,9	31,6	4,1	35,7	29,9	4,7	34,6	33,0	5,8	38,8	32,2	6,1	38,3
Parastatale kredietinstellingen	19,4	21,2	26,5	32,2	25,5	11,6	37,1	28,7	13,8	42,5	34,0	15,7	49,7	39,6	17,5	57,1	45,4	19,1	64,5
Totaal ...	240,5	262,0	293,5	312,8	254,7	79,5	334,2	271,7	80,2	351,9	298,0	80,6	378,6	327,9	82,9	410,8	352,0	86,0	438,0

¹ Worden als door het publiek verkrijgbare effecten beschouwd : de effecten die het voorwerp uitmaken van een openbare uitgifte en die welke ter beurze genoteerd worden of waarvan de opneming in de koerslijst is voorzien, alsook de obligaties en kasbons welke doorlopend uitgegeven worden door het Gemeentekrediet, de Nationale Maatschappij voor Krediet aan de Nijverheid, het Nationaal Instituut voor Landbouwkrediet, de Nationale Kas voor Beroepskrediet, het Centraal Bureau voor Hypotheekair Krediet.

² Belgische gevestigde en half lange binnenlandse directe overheidsschuld, na aftrek van de 4 pct.-lening van de Nationale Maatschappij voor Goedkope Woningen (thans de Nationale Maatschappij voor de Huisvesting).

³ Ten gevolge van de ontbinding van het Speciaal Hulpfonds voor de Huishoudelijke Heruitrusting der Werknemers werden in 1954 de « Huishoudelijke heruitrustingsbons », die door dit Fonds werden uitgegeven en waarvan het uitstaande bedrag te dien tijde F 1,3 miljard bereikte, omgezet in « Staatsschuld 1954-1964 met 10 jaar looptijd » en daarom overgebracht van de rubriek « Zelfstandige fondsen en administratieve parastatale instellingen » naar de rubriek « Staat ». Zij behoren tot de categorie der niet door het publiek verkrijgbare effecten.

b) Volgens de houders

(nominale waarden per einde jaar, in miljarden franken)

A = verkrijgbaar door het publiek.
B = Niet verkrijgbaar door het publiek.

Houders	1952	1953	1954	1955	1956	1957			1958			1959			1960		
						A	B	Totaal	A	B	Totaal	A	B	Totaal	A	B	Totaal
Overheid, Zelfstandige fondsen en parastatale instellingen ^{1 2}	5,6	5,8	6,5	6,8	7,0	7,6	0,4	8,0	8,6	0,3	8,9	10,3	0,2	10,5	11,3	0,3	11,6
Rentenfondsen	4,1	3,5	5,0	4,5	5,9	4,0	—	4,0	3,2	—	3,2	4,5	—	4,5	6,6	—	6,6
Geldscheppende instellingen ²	49,4	53,4	59,9	62,1	63,5	25,4	38,3	63,7	31,5	36,5	68,0	35,4	36,3	71,7	35,7	37,7	73,4
Instellingen voor het spaarwezen, de maatschappelijke zekerheid, de verzekeringen en de kapitalisatie :																	
a) Spaarkassen	32,2	35,6	37,3	39,8	43,2	33,8	11,7	45,5	34,2	12,8	47,0	38,5	13,7	52,2	40,5	14,8	55,3
b) Instellingen voor maatschappelijke zekerheid	30,7	33,6	37,2	41,6	44,4	32,8	16,0	48,8	35,9	17,8	53,7	36,8	20,0	56,8	39,0	21,8	60,8
c) Speciale pensioenfondsen	2,5	2,6	2,6	2,7	2,0	2,1	0,1	2,2	2,2	0,1	2,3	2,3	0,3	2,6	2,5	0,6	3,1
d) Verzekeringsbedrijven	8,8	10,5	12,1	14,8	16,7	16,2	2,1	18,3	17,4	2,9	20,3	19,1	3,6	22,7	21,2	4,5	25,7
e) Kapitalisatiebedrijven	0,1	0,1	0,1	0,1	0,1	0,1	...	0,1	0,1	...	0,1	0,1	...	0,1	0,1	...	0,1
f) Totaal	74,3	82,4	89,3	99,0	106,4	85,0	29,9	114,9	89,8	33,6	123,4	96,8	37,6	134,4	103,3	41,7	145,0
Kongo en Ruanda-Urundi ³	2,1	2,8	4,3	4,7	5,5	4,0	1,4	5,4	4,1	1,1	5,2	4,0	0,7	4,7	3,3	0,3	3,6
Bedrijven en particulieren ⁴	105,0	114,1	128,5	135,7	145,9	145,7	10,2	155,9	160,8	9,1	169,9	176,9	8,1	185,0	191,8	6,0	197,8
Eindtotaal ...	240,5	262,0	293,5	312,8	334,2	271,7	80,2	351,9	298,0	80,6	378,6	327,9	82,9	410,8	352,0	86,0	438,0

¹ Excl. de zelfstandige fondsen en de parastatale instellingen die de kenmerken vertonen van geldscheppende instellingen of van instellingen voor het spaarwezen, de maatschappelijke zekerheid, de verzekeringen of de kapitalisatie.

² Excl. het bezit van de pensioenfondsen door deze instellingen beheerd.

³ Staat, parastatale instellingen, Centrale Bank van Belgisch-Kongo en van Ruanda-Urundi, Afrikaanse vestigingen van de Kongolese banken (van 1952 tot 1956).

⁴ Incl. de niet-ingesetenen, behalve deze opgenomen onder de rubriek « Kongo en Ruanda-Urundi ».

Bibliografische referenties : *Statistisch Tijdschrift van het N.I.S. — Statistisch Jaarboek voor België. — Tijdschrift voor Documentatie van het Ministerie van Financiën. — Tijdschrift voor Documentatie en Voorlichting :* XXXVI^e Jaargang, Deel I, n^o 3, maart 1961 : « Inventaris en onderbrenging der Belgische overheidsfondsen » — XXXV^e Jaargang, Deel II, N^o 2, augustus 1960 : « Raming, voor de jaren 1960 tot 1975, van de aflossingen van de gevestigde en half lange Staatsschuld uitgegeven tot op 30 juni 1960 ».

XVII. — EFFECTEN VAN DE PARTICULIERE SECTOR

1. — EVOLUTIE VAN DE OMZET, DE NOTERINGEN EN HET RENDEMENT VAN DE BEURSWAARDEN

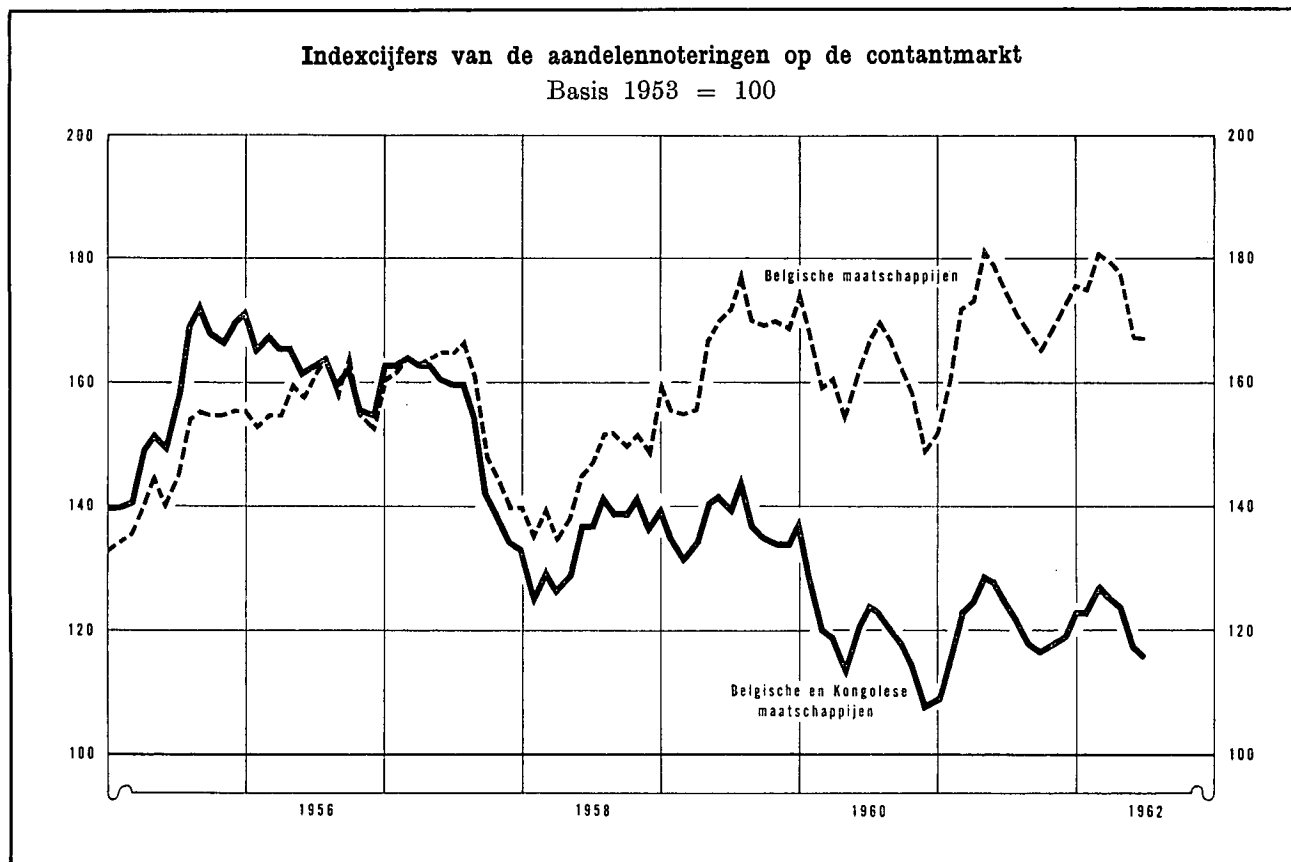

Tijdvak	Omzet gemiddelde per beursdag - (miljoenen franken) 1 5	Globaal indexcijfer van de aandelennoteringen			Rendementspercentage 3	
		Contantmarkt		Termijnmarkt	Belgische en Kongolese effecten 4 6	Belgische effecten 5
		Belgische en Kongolese effecten	Belgische effecten			
(Basis 1953 = 100) 2 4						
1952 Maandgemiddelde ...	79	99	98	104	4,5	n.b.
1953 Maandgemiddelde ...	67	100	100	100	4,2	n.b.
1954 Maandgemiddelde ...	110	118	116	108	3,3	n.b.
1955 Maandgemiddelde ...	152	157	146	141	3,0	n.b.
1956 Maandgemiddelde ...	113	164	158	139	3,3	n.b.
1957 Maandgemiddelde ...	106	155	158	133	3,6	n.b.
1958 Maandgemiddelde ...	70	135	145	117	3,9	n.b.
1959 Maandgemiddelde ...	105	137	166	129	3,4	2,9
1960 Maandgemiddelde ...	93	121	162	116	4,5	2,8
1961 Maandgemiddelde ...	103	120	169	115	4,5	3,1

	1961	1962	1961	1962	1961	1962	1961	1962	1961	1962	1961	1962
Januari	75	97	109	123	152	176	109	116	5,8	3,3	2,9	3,1
Februari	114	96	116	123	161	175	115	117	5,7	3,3	2,8	3,1
Maart	151	113	123	127	172	181	119	119	5,1	3,2	2,9	3,1
April	137	104	125	125	173	179	122	117	5,3	3,2	3,0	3,1
Mei	180	109	129	124	182	177	123	117	5,1	3,3	2,9	3,2
Juni	105	85	128	117	179	167	122	112	4,0	3,3	3,1	3,3
Juli	77		125	116	175	167	117	110	4,2	3,1	3,1	3,2
Augustus	77		122		171		116		4,1		3,2	
September	73		118		168		112		3,9		3,3	
Oktober	78		117		166		110		3,7		3,3	
November	88		118		168		112		3,8		3,2	
December	85		119		171		111		3,5		3,2	

1 Bron : Beurscommissie te Brussel : deze gegevens hebben betrekking op de transacties in vennootschapsobligaties en in aandelen (termijn- en kontantmarkt).

2 Bron : Nationaal Instituut voor de Statistiek : Indexcijfers op de 10e van elke maand.

3 Bron : Kredietbank : Verhouding van het laatst aangekondigde of betaalde nettodividend tot de notering per einde maand.

4 Beurs te Brussel en te Antwerpen.

5 Beurs te Brussel.

6 Tot 1958, gemiddelde einde trimester.

XVII - 2. — RENDEMENT VAN DE VENNOOTSCHAPPEN OP AANDELEN ¹

Jaarcijfers

Bron : Nationaal Instituut voor de Statistiek (gegevens gewijzigd door de N.B.B.).

Tijdvak ²	Aantal getelde vennoot- schappen	Gestort kapitaal	Reserves	Nettore resultaat van het boekjaar		Betaalbaar gestelde bruto- dividenden	Betaalde tantièmes	Obligatioleningen	
				Winst	Verlies			Uitstaande obligatie- schuld- op 31/12	Brutobedrag van de uitbetaalde coupons ³
				(miljoenen franken)					
(1)	(2)	(3)	(4)	(5)	(6)	(7)	(8)	(9)	

A. — Vennootschappen met voornaamste bedrijvigheid in België

Banken ⁴

1952	52	2.623	2.270	593	—	259	35	912	24
1953	52	2.776	2.466	646	—	282	36	1.841	50
1954	51	2.878	2.649	661	—	299	37	2.759	75
1955	50	3.265	2.704	644	1	306	33	3.653	119
1956	49	3.404	2.967	695	—	321	36	3.972	157
1957	48	3.406	3.261	817	—	330	43	4.710	163
1958	48	3.628	3.414	829	0,3	355	46	6.410	212
1959	51	4.029	3.514	835	38	377	45	6.626	307
1960	52	4.572	3.624	814	0,1	423	48	7.264	305

Financiële vennootschappen en maatschappijen voor onroerende goederen ⁵

1952	1.094	9.295	8.113	1.434	36	957	63	3.266	141
1953	1.178	10.261	8.214	1.610	44	1.108	76	3.305	159
1954	1.286	11.004	9.118	1.793	50	1.239	90	4.044	149
1955	1.327	11.694	9.721	2.095	39	1.357	99	4.811	214
1956	1.359	12.366	10.112	2.181	94	1.484	104	4.793	249
1957	1.430	14.690	11.430	2.660	169	1.878	129	5.800	233
1958	1.413	22.664	10.330	2.726	59	1.907	124	8.173	298
1959	1.464	24.053	12.126	2.598	93	1.903	114	9.151	414
1960	1.456	26.589	12.968	2.913	189	2.006	132	9.963	467

Metaalverwerkende nijverheid

1952	1.080	8.282	7.177	2.066	89	882	110	1.249	50
1953	1.143	10.480	6.668	2.215	206	989	110	1.452	74
1954	1.213	10.926	7.587	2.032	234	923	101	1.426	86
1955	1.218	11.324	8.101	2.063	299	1.247	88	2.007	89
1956	1.233	11.416	8.520	2.194	429	1.065	111	2.005	101
1957	1.250	12.204	8.954	2.480	448	1.255	113	1.778	100
1958	1.245	13.211	9.489	2.402	409	1.110	106	1.733	99
1959	1.275	14.681	10.334	2.370	499	1.267	100	2.030	101
1960	1.271	15.432	10.785	2.619	499	1.533	107	1.915	120

IJzer- en staalnijverheid

1952	105	7.858	8.747	1.689	5	1.039	81	2.358	124
1953	109	10.269	7.121	1.323	20	798	52	2.069	121
1954	108	10.332	7.522	660	53	410	33	2.303	114
1955	106	9.313	6.732	1.135	46	653	51	2.226	123
1956	106	10.026	10.072	2.369	23	1.324	85	2.158	120
1957	100	10.862	10.774	2.734	17	1.445	94	2.269	116
1958	100	12.364	12.409	1.621	37	1.057	72	3.133	119
1959	103	12.952	12.560	858	139	623	39	4.729	172
1960	100	13.918	12.628	1.928	25	992	58	4.763	282

Textielnijverheid

1952	1.033	7.654	11.158	1.146	183	507	100	482	27
1953	1.070	9.882	9.842	551	544	247	48	486	27
1954	1.105	10.285	9.324	660	371	252	48	503	27
1955	1.081	10.299	9.119	793	298	291	55	522	28
1956	1.087	10.753	9.365	804	363	286	52	510	27
1957	1.094	10.894	9.160	1.156	242	348	67	529	27
1958	1.041	11.560	9.300	894	268	321	59	500	27
1959	1.047	11.954	10.077	721	614	272	45	482	27
1960	1.009	12.138	9.853	1.098	255	452	64	457	26

Noten : zie onderaan tabel XVII-2.

XVII - 2. — RENDEMENT VAN DE VENNOOTSCHAPPEN OP AANDELEN ¹ (vervolg)

Jaarcijfers

Bron : Nationaal Instituut voor de Statistiek (gegevens gewijzigd door de N.B.B.).

Tijdvak ²	Aantal getelde vennoot- schappen	Gestort kapitaal	Reserves	Nettoresultaat van het boekjaar		Betaalbaar gestelde bruto- dividenden	Betaalde tantièmes	Obligatieleningen	
				Winst	Verlies			Uitstaande obligatie- schuld- op 31/12	Brutobedrag van de uitbetaalde coupons ³
				(miljoenen franken)					
(1)	(2)	(3)	(4)	(5)	(6)	(7)	(8)	(9)	

Voedingsnijverheid

1952	718	6.219	4.020	709	82	396	54	591	31
1953	725	6.911	3.748	661	73	352	49	696	34
1954	750	7.200	3.900	799	65	394	55	765	41
1955	742	7.359	4.069	881	82	425	59	792	45
1956	731	7.837	4.115	954	98	446	66	789	48
1957	730	7.907	4.577	1.014	91	516	59	906	48
1958	701	8.881	4.833	1.077	200	466	57	925	58
1959	725	9.479	5.058	1.211	155	638	54	992	58
1960	725	9.591	5.505	1.381	179	720	63	872	62

Schelkundige nijverheid

1952	489	8.001	5.414	1.509	66	624	57	1.073	50
1953	518	8.553	5.646	1.168	140	582	43	1.097	58
1954	546	9.270	4.907	1.036	200	502	59	1.091	59
1955	560	9.501	5.395	1.258	52	932	63	1.006	58
1956	561	10.015	5.582	1.468	52	750	68	1.038	56
1957	552	11.285	6.087	1.729	200	810	57	1.305	55
1958	538	11.690	5.405	1.354	124	543	61	1.384	71
1959	545	12.650	6.121	1.212	179	577	65	1.313	82
1960	534	13.309	6.442	1.639	245	711	76	1.266	76

Elektriciteit

1952	49	12.295	2.649	1.243	0,3	1.036	77	4.300	199
1953	53	12.395	2.779	1.304	...	1.115	84	4.589	246
1954	54	12.754	2.909	1.456	—	1.165	88	4.764	257
1955	52	13.525	2.968	1.503	0,3	1.164	85	4.494	265
1956	51	15.382	2.207	1.558	...	1.251	82	4.434	253
1957	47	16.784	2.454	1.581	—	1.365	79	5.543	248
1958	44	17.016	2.722	1.637	0,7	1.458	83	5.871	330
1959	41	17.422	3.609	1.748	—	1.511	86	5.525	345
1960	40	17.132	3.628	1.808	0,1	1.539	85	5.441	330

Steenkolennijverheid

1952	61	7.077	6.046	1.206	65	1.007	94	848	47
1953	61	8.223	5.043	1.140	149	889	87	906	42
1954	61	8.268	4.927	900	196	723	72	1.073	49
1955	55	8.131	4.747	870	122	716	70	1.015	59
1956	54	8.592	4.263	1.212	153	937	92	972	56
1957	54	8.616	4.335	1.356	186	1.007	97	985	54
1958	53	8.739	4.339	1.192	96	876	85	940	55
1959	55	8.840	4.663	260	702	93	11	860	51
1960	49	8.530	4.367	107	1.023	63	7	780	50

Totaal der vennootschappen met voornaamste bedrijvigheid in België ⁶ ⁷

1952	11.706	94.884	75.821	16.827	892	8.950	1.012	17.446	827
1953	12.353	108.387	72.712	15.375	1.819	8.615	909	18.952	944
1954	13.171	112.207	76.018	15.095	1.800	8.231	941	21.443	1.003
1955	13.268	114.978	77.313	17.092	1.518	9.674	990	23.506	1.144
1956	13.397	123.605	81.566	20.764	1.748	10.869	1.136	24.930	1.238
1957	13.487	131.010	86.852	22.389	1.810	11.970	1.203	28.457	1.285
1958	13.408	146.913	90.013	20.202	1.936	10.981	1.153	33.241	1.535
1959	13.891	156.056	98.462	18.207	3.512	10.292	1.015	36.138	1.802
1960	13.816	162.844	102.221	21.788	3.243	11.778	1.128	37.349	1.989

Noten : zie onderaan tabel XVII-2, volgende bladzijde.

XVII - 2. — RENDEMENT VAN DE VENNOOTSCHAPPEN OP AANDELEN ¹ (vervolg)

Jaarcijfers

Bron : Nationaal Instituut voor de Statistiek (gegevens gewijzigd door de N.B.B.).

Tijdvak 2	Aantal getelde vennootschappen	Gestort kapitaal	Reserves	Nettoresultaat van het boekjaar		Betaalbaar gestelde bruto-dividenden	Betaalde tantièmes	Obligatieleningen	
				Winst	Verlies			Uitstaande obligatieschuld op 31/12	Brutobedrag van de uitbetaalde coupons ³
				(miljoenen franken)					
(1)	(2)	(3)	(4)	(5)	(6)	(7)	(8)	(9)	

B. — Vennootschappen met voornaamste bedrijvigheid in het buitenland

(incl. de vennootschappen waarvan de voornaamste bedrijvigheid in Kongo uitgeoefend wordt)

1952	409	22.094	12.226	7.557	134	3.829	277	1.133	49
1953	449	26.804	12.598	7.854	259	4.296	319	1.334	61
1954	487	29.262	16.173	8.246	156	4.917	429	1.659	73
1955	527	32.018	20.039	9.356	289	5.567	393	1.833	91
1956	552	34.880	21.254	10.897	423	6.801	433	2.241	95
1957	579	42.986	19.520	12.222	287	7.575	428	2.799	107
1958	563	45.670	20.620	9.733	320	6.492	415	3.177	125
1959	560	49.530	22.740	8.296	452	6.318	380	3.351	151
1960	442	48.024	21.895	9.900	348	7.284	346	3.133	78

C. — Algemeen totaal der vennootschappen op aandelen ^{6 7}

1952	12.115	116.978	88.047	24.384	1.026	12.779	1.289	18.629	876
1953	12.802	135.191	85.310	23.229	2.078	12.911	1.228	20.286	1.005
1954	13.658	141.469	92.191	23.341	1.957	13.148	1.370	23.103	1.076
1955	13.795	146.996	97.352	26.448	1.806	15.241	1.383	25.389	1.235
1956	13.949	158.485	102.920	31.661	2.171	17.670	1.569	27.171	1.333
1957	14.066	173.996	106.372	34.611	2.097	19.545	1.631	31.256	1.392
1958	13.971	192.583	110.633	29.935	2.256	17.473	1.568	36.418	1.660
1959	14.451	205.586	121.202	26.503	3.964	16.610	1.395	39.489	1.953
1960	14.258	210.868	124.116	31.688	3.591	19.062	1.474	40.532	2.067

¹ Belgische vennootschappen : naamloze vennootschappen en commanditaire vennootschappen op aandelen van Belgisch recht. Kongolese vennootschappen : aandelenvennootschappen met beperkte aansprakelijkheid van Kongolees recht.

² Voor de kolommen (1) tot (7) : jaar waarin het dividend werd betaald.

³ Bedrag van de vervallen rente voor het betrokken jaar; dit bedrag houdt verband met de op 31/12 van het voorgaande jaar uitstaande obligatieschuld.

⁴ Excl. de N.B.B.

⁵ Excl. de N.M.K.N.

⁶ Excl. de N.B.B., de N.M.K.N. en de Sabena.

⁷ Netto eindtotaal, na aftrek van de dubbelstellingen.

XVII - 3. — RENDEMENT VAN DE VENNOOTSCHAPPEN OP AANDELEN ^{1 5}

Cumulatieve maandcijfers

Bron : Nationaal Instituut voor de Statistiek (gegevens gewijzigd door de N.B.B.).

Tijdvak 2	Aantal getelde vennootschappen	Gestort kapitaal	Reserves	Nettoresultaat		Betaalbaar gestelde bruto-dividenden	Bruto-obligatiecoupons ³
				Winst	Verlies		
				(miljarden franken)			
(1)	(2)	(3)	(4)	(5)	(6)	(7)	

A. — Vennootschappen met voornaamste bedrijvigheid in België ⁴

1959 12 maanden	13.927	156,2	98,6	18,2	3,5	10,3	1,6
1960 Januari	146	2,5	1,0	0,3	...	0,2	0,2
Eerste 2 maanden	368	3,7	3,0	0,7	0,1	0,7	0,3
Eerste 3 maanden	2.266	19,6	12,5	2,7	0,4	1,8	0,5
Eerste 4 maanden	5.589	54,6	34,0	7,0	1,0	4,2	0,7
Eerste 5 maanden	9.358	102,7	63,2	13,1	2,4	7,4	0,8
Eerste 6 maanden	11.272	121,7	78,0	15,9	2,7	8,7	1,0
Eerste 7 maanden	11.929	129,8	83,6	16,8	2,8	9,2	1,2
Eerste 8 maanden	12.121	130,8	84,4	16,9	2,8	9,2	1,3
Eerste 9 maanden	12.507	133,3	86,2	17,4	2,9	9,4	1,4
Eerste 10 maanden	13.088	142,7	90,0	18,7	3,1	10,2	1,6
Eerste 11 maanden	13.480	156,3	97,8	20,8	3,2	11,3	1,8
12 maanden	13.858	163,5	102,5	21,9	3,3	11,8	1,9
1961 Januari	101	3,0	1,1	0,3	...	0,2	0,3
Eerste 2 maanden	270	3,8	2,7	0,7	0,1	0,7	0,4
Eerste 3 maanden	1.739	21,8	13,5	3,3	0,3	2,1	0,5
Eerste 4 maanden	4.393	67,6	40,5	9,1	1,6	5,2	0,7
Eerste 5 maanden	7.297	110,7	66,3	14,4	2,8	8,0	0,8
Eerste 6 maanden	8.872	124,6	77,1	16,7	3,1	9,1	1,0
Eerste 7 maanden	9.355	131,2	81,9	17,7	3,2	9,7	1,2
Eerste 8 maanden	9.520	131,9	82,4	17,8	3,2	9,7	1,3
Eerste 9 maanden	9.818	133,2	83,7	18,0	3,2	9,8	1,4
Eerste 10 maanden	10.301	141,9	86,8	19,1	3,4	10,5	1,5
Eerste 11 maanden	10.610	154,9	95,3	21,2	3,5	11,6	1,7
12 maanden	10.959	163,3	100,7	22,2	3,6	12,2	1,9

Noten : zie volgende bladzijde.

XVII - 3. — RENDEMENT VAN DE VENNOOTSCHAPPEN OP AANDELEN ^{1 5} (vervolg)

Cumulatieve maandeijfers

Bron : Nationaal Instituut voor de Statistiek (gegevens gewijzigd door de N.B.B.).

Tijdvak 2	Aantal getelde vennoot- schappen	Gestort kapitaal	Reserves	Nettoresultaat		Betaalbaar gestelde bruto- dividenden	Bruto- obligatie- coupons ³
				Winst	Verlies		
				(miljarden franken)			
(1)	(2)	(3)	(4)	(5)	(6)	(7)	

B. — Vennootschappen met voornaamste bedrijvigheid in het buitenland

(incl. de vennootschappen waarvan de voornaamste bedrijvigheid in Kongo uitgeoefend wordt)

1959 12 maanden	560	49,5	22,7	8,3	0,5	6,3	0,2
1960 Januari	4	0,1	0,1	0,1
Eerste 2 maanden	11	0,2	0,2	0,1	0,1
Eerste 3 maanden	27	1,4	0,2	0,2	0,1
Eerste 4 maanden	58	1,8	0,8	0,3	...	0,2	0,1
Eerste 5 maanden	158	22,9	12,7	7,2	...	5,0	0,1
Eerste 6 maanden	309	36,4	17,0	8,6	0,2	6,4	0,1
Eerste 7 maanden	364	42,3	20,6	9,4	0,2	7,1	0,1
Eerste 8 maanden	376	43,0	20,9	9,5	0,3	7,1	0,1
Eerste 9 maanden	384	43,2	21,0	9,5	0,3	7,1	0,1
Eerste 10 maanden	407	43,5	21,2	9,6	0,3	7,1	0,1
Eerste 11 maanden	424	45,6	21,6	9,7	0,3	7,2	0,1
12 maanden	446	48,1	22,1	9,9	0,3	7,3	0,2
1961 Januari	3	0,7	0,4
Eerste 2 maanden	6	0,8	0,4
Eerste 3 maanden	14	1,0	0,4	0,1
Eerste 4 maanden	32	1,7	0,6	0,1	...	0,1	...
Eerste 5 maanden	82	20,6	11,0	5,5	0,2	3,5	...
Eerste 6 maanden	181	31,0	13,7	6,4	0,5	4,0	0,1
Eerste 7 maanden	225	34,6	15,3	6,7	0,7	4,1	0,1
Eerste 8 maanden	231	34,7	15,3	6,7	0,7	4,1	0,1
Eerste 9 maanden	242	35,7	15,8	6,8	0,7	4,2	0,1
Eerste 10 maanden	270	36,7	16,1	6,9	0,7	4,2	0,1
Eerste 11 maanden	287	39,0	16,9	7,0	0,8	4,3	0,1
12 maanden	310	40,9	18,7	7,2	1,0	4,4	0,1

C. — Algemeen totaal ⁴

1959 12 maanden	14.487	205,7	121,3	26,5	4,0	16,6	1,8
1960 Januari	150	2,6	1,1	0,3	...	0,2	0,3
Eerste 2 maanden	379	3,9	3,2	0,8	0,1	0,7	0,4
Eerste 3 maanden	2.293	21,0	12,7	2,9	0,4	1,8	0,6
Eerste 4 maanden	5.647	56,4	34,8	7,3	1,0	4,4	0,8
Eerste 5 maanden	9.516	125,6	75,9	20,0	2,4	12,4	0,9
Eerste 6 maanden	11.581	158,1	95,0	24,5	2,9	15,1	1,1
Eerste 7 maanden	12.293	172,1	104,2	26,2	3,0	16,3	1,3
Eerste 8 maanden	12.497	173,8	105,3	26,4	3,1	16,3	1,4
Eerste 9 maanden	12.891	176,5	107,2	26,9	3,2	16,5	1,5
Eerste 10 maanden	13.495	186,2	111,2	28,3	3,4	17,3	1,7
Eerste 11 maanden	13.904	201,9	119,4	30,5	3,5	18,5	1,9
12 maanden	14.304	211,6	124,6	31,8	3,6	19,1	2,1
1961 Januari	104	3,7	1,5	0,3	...	0,2	0,3
Eerste 2 maanden	276	4,6	3,1	0,7	0,1	0,7	0,4
Eerste 3 maanden	1.753	22,8	13,9	3,4	0,3	2,1	0,5
Eerste 4 maanden	4.425	69,3	41,1	9,2	1,6	5,3	0,7
Eerste 5 maanden	7.379	131,4	77,3	19,9	3,0	11,5	0,8
Eerste 6 maanden	9.053	155,6	90,8	23,1	3,6	13,1	1,1
Eerste 7 maanden	9.580	165,8	97,2	24,4	3,9	13,8	1,3
Eerste 8 maanden	9.751	166,6	97,7	24,5	3,9	13,8	1,4
Eerste 9 maanden	10.060	168,9	99,5	24,8	3,9	14,0	1,5
Eerste 10 maanden	10.571	178,6	102,9	26,0	4,1	14,7	1,6
Eerste 11 maanden	10.897	193,9	112,2	28,2	4,3	15,9	1,8
12 maanden	11.269	204,2	119,4	29,4	4,6	16,6	2,0

¹ Belgische vennootschappen : naamloze vennootschappen en commanditaire vennootschappen op aandelen van Belgisch recht.

² Voor de kolommen (1) tot (6) : maand waarin het dividend werd betaald.

³ De obligatiecoupons worden, zoals de dividenden, geteld in de maand waarin zij werden betaald. De betaling van de obligatiecoupons kan deze van de dividenden voorafgaan. Om die reden vertegenwoordigen niet alle obligaties waarvan de coupons in kolom (7) voorkomen noodzakelijk leningen van vennootschappen waarop de voorafgaande kolommen betrekking hebben.

⁴ Excl. de N.B.B., de N.M.K.N. en de Sabena.

⁵ Vanaf 1961, heeft men in deze statistiek rekening gehouden met de geleidelijke omschakeling van de vennootschappen van Kongolees recht in vennootschappen van Belgisch recht, die hun bedrijvigheid uitoefenen in Kongo. De vennootschappen van Kongolees recht worden niet meer in bovenstaande statistiek opgenomen.

XVII - 4. — UITGIFTEN VAN VENNOOTSCHAPPEN ¹

Jaarcijfers
(miljoenen franken)

Bron : Nationaal Instituut voor de Statistiek (gegevens gewijzigd door de N.B.B. 2).

Jaren	Aandelen		Obligaties (nominaal bedrag)					Aandelen en obligaties	Aandelen en obligaties Totale netto- uitgiften (N.I.S.)
	nominale uitgiften	netto- uitgiften	Niet doorlopende uitgiften			doorlopende netto- uitgiften	Totale netto- uitgiften	Totale netto- uitgiften	
			uitgiften	aflossingen	netto- uitgiften				
(1)	(2)	(8)	(4)	(5) = (3) - (4)	(6)	(7) = (5) + (6)	(8) = (2) + (7)	(9)	

Vennootschappen met voornaamste bedrijvigheid in België

1952	18.012	2.755	1.398	r 600 ^a	r 798 ^a	n.b.	r 798 ^a	r 3.553 ^a	5.641 ⁴
1953	4.601	1.556	1.068	r 700 ^a	r 368 ^a	n.b.	r 368 ^a	r 1.929 ^a	2.525 ⁴
1954	7.368	3.489	1.777	879	898	529	1.427	4.916	8.331
1955	14.192	4.273	1.560	1.257	303	532	835	5.108	8.597
1956	16.557	3.503	1.701	1.404	297	389	686	4.189	6.562
1957	27.682	5.573	3.220	1.449	1.771	833	2.604	8.177	10.687
1958	8.801	4.908	3.144	1.507	1.637	1.288	2.925	7.833	12.920
1959	10.227	3.760	3.196	1.568	1.628	814	2.442	6.202	11.317
1960 v	16.065	5.817	1.213	1.631	- 418	957	539	6.356	11.130

Vennootschappen met voornaamste bedrijvigheid in het buitenland ⁵

1952	7.404	2.457	212	n.b.	212	n.b.	212	2.669	1.811 ⁴
1953	3.271	2.002	130	n.b.	130	n.b.	130	2.132	1.834 ⁴
1954	2.760	1.764	392	66	326	...	326	2.090	1.445
1955	4.711	2.995	316	91	225	- 7	218	3.213	2.625
1956	8.630	3.146	341	110	231	5	236	3.382	2.637
1957	6.994	1.759	724	171	553	...	553	2.312	1.905
1958	2.282	1.162	450	124	326	51	377	1.539	1.119
1959	2.442	613	215	87	128	- 21	107	720	608
1960 v	6.448	1.728	20	167	- 147	- 21	- 168	1.560	1.461

Algemeen totaal

1952	25.416	5.212	1.610	r 600 ^a	r 1.010 ^a	n.b.	r 1.010 ^a	r 6.222 ^a	7.452 ⁴
1953	7.872	3.558	1.198	r 700 ^a	r 498 ^a	n.b.	r 498 ^a	r 4.056 ^a	4.359 ⁴
1954	10.118	5.253	2.168	944	1.224	529	1.753	7.006	9.776
1955	18.903	7.268	1.876	1.348	528	525	1.053	8.321	11.222
1956	25.187	6.649	2.047	1.519	528	394	922	7.571	9.199
1957	34.676	7.332	3.944	1.620	2.324	833	3.157	10.489	12.592
1958	11.083	6.070	3.594	1.631	1.963	1.339	3.302	9.372	14.039
1959	12.669	4.373	3.411	1.655	1.756	793	2.549	6.922	11.923
1960 v	22.508	7.545	1.233	1.798	- 565	936	371	7.916	12.591

¹ Belgische vennootschappen : naamloze, commanditaire op aandelen en personevennootschappen met beperkte aansprakelijkheid van Belgisch recht. Kongolese vennootschappen (tot 30 juni 1960) : aandelen- en personevennootschappen met beperkte aansprakelijkheid van Kongolees recht (zie noot 5).

² Deze wijzigingen bestaan enerzijds uit de opnemings van de bijstortingen en anderzijds uit de verwijdering van de doorlopende en niet doorlopende uitgiften van de overheidssector (N.M.K.N., Sabena) en van de netto-uitgiften van obligaties en kasbons van de Belgische banken.

³ Ramingen N.B.B.

⁴ Aflossingen niet uitgetrokken.

⁵ Tot 30 juni 1960, incl. de Belgische vennootschappen met voornaamste bedrijvigheid in Kongo en de vennootschappen van Kongolees recht. Vanaf juli 1960 zijn de vennootschappen van Kongolees recht niet meer in deze statistiek opgenomen.

N. B. — Kol. (1) en (9) : bedragen overgenomen zonder wijziging van de statistieken van het N.I.S. — kol. (2) tot (8) : bedragen gewijzigd door de N.B.B. zoals hierboven in noot 2 aangeleid.

Kol. (1) : oprichtingen van vennootschappen en kapitaalverhogingen — kol. (2) : gestorte bedragen op aandelen (verminderd met de stortingen andere dan in chartaal geld), uitgiftepremies en bijstortingen — kol. (3) : nieuwe uitgiften (gedeelte dat werkelijk uitgegeven werd tijdens het jaar), verhoogd met het saldo van voorgaande uitgiften, verminderd met conversieleningen.

Bibliografische referenties : *Statistisch Jaarboek voor België.* — *Statistisch Tijdschrift van het N.I.S.* — *Belgische Economische Statistieken 1941-1960* (N.B.B.). — *Bulletin Mensuel des Statistiques* (Beurscommissie van Brussel). — *Weekberichten van de Kredietbank.*

XVII - 5. — UITGIFTEN VAN VENNOOTSCHAPPEN ¹

Maandelijke cijfers ²

(miljoenen franken)

Bron : Nationaal Instituut voor de Statistiek (gegevens gewijzigd door de N.B.B. ³).

Tijdvak	A. — Vennootschappen met voornaamste bedrijvigheid in België				B. — Vennootschappen met voornaamste bedrijvigheid in het buitenland ⁴			
	Aandelen		Obligaties (nominaal bedrag)	Aandelen en obligaties	Aandelen		Obligaties (nominaal bedrag)	Aandelen en obligaties
	nominale uitgiften (1)	netto-uitgiften (2)	niet-doorlopende bruto-uitgiften (3)	Totaal (4) = (2) + (3)	nominale uitgiften (5)	netto-uitgiften (6)	niet-doorlopende bruto-uitgiften (7)	Totaal (8) = (6) + (7)
1959 Eerste 6 maanden ...	4.647	1.694	661	2.355	1.179	328	...	328
Eerste 9 maanden ...	6.720	2.064	880	2.944	2.201	460	...	460
12 maanden	10.227	3.324	3.196	6.520	2.442	500	116	616
1960 Eerste 3 maanden ...	1.950	1.016	79	1.095	731	63	...	63
Eerste 6 maanden ...	5.282	2.409	302	2.711	5.055	258	...	258
Eerste 9 maanden ...	10.044	3.987	805	4.792	n.b.	n.b.	n.b.	n.b.
12 maanden	16.065	5.216	1.213	6.429	6.443	1.628	20	1.648
1961 Eerste 3 maanden .	2.929	645	176	821	28
Eerste 6 maanden .	6.873	1.847	357	2.204	145	6	...	6
Eerste 9 maanden .	8.945	2.648	472	3.120	145	6	...	6
12 maanden	19.016	3.681	777	4.458	209	45	...	45
1961 Januari	398	122	146	268
Februari	1.644	327	...	327	6
Maart	887	196	30	226	22
April	1.385	189	131	320
Mei	769	344	...	344	30	6	...	6
Juni	1.790	669	50	719	87
Juli	950	268	90	358
Augustus	473	234	25	259
September	649	299	...	299
Oktober	1.500	350	25	375
November	2.694	173	173	346	42	39	...	39
December	5.877	510	107	617	22
1962 Januari	718	213	100	313
Februari	1.137	220	...	220
Maart	1.456	674	5	679	19
April	924	304	1.000	1.304
Mei	2.359	343	...	343
Juni	989	214	...	214

¹ Belgische vennootschappen : naamloze vennootschappen, vennootschappen bij wijze van geldschieting op aandelen en personenvennootschappen met beperkte aansprakelijkheid onder Belgisch recht. — Kongolese vennootschappen (tot 30 juni 1960) : aandelenvennootschappen met beperkte aansprakelijkheid en personenvennootschappen met beperkte aansprakelijkheid onder Kongolees recht.

² De cijfers van deze tabel verschillen in volgende opzichten met die welke in tabel XVII - 4 voorkomen : a) de netto-uitgiften van aandelen bevatten de bijstortingen niet; b) de obligatieuitgiften zijn bruto (afschrijvingen niet afgetrokken) en houden geen rekening met de doorlopende uitgiften.

³ De wijzigingen bestaan in het uitschakelen van de obligaties en aandelen van de publieke sector (deze van de Sabena voor de door de tabel bestreken periode).

⁴ Tot 30 juni 1960, incl. de Belgische vennootschappen met voornaamste bedrijvigheid in Kongo en de vennootschappen van Kongolees recht. Vanaf juli 1960 zijn de vennootschappen van Kongolees recht niet meer in deze statistiek opgenomen.

XVIII. — GELDMARKT

1. — MARKT VAN HET DAGGELD EN VAN HET GELD OP ZEER KORTE TERMIJN *

(miljoenen franken)

Daggemiddelden	Bedragen uitgeleend door de				Bedragen ontleend door de				Totaal (9) = (1) + (2) + (8) + (4) of (5) + (6) + (7) + (8)	Terug- getrokken bedragen (10)
	Deposito- banken 1	Renten- fonds	H.W.I.	Overige instel- lingen 2	Deposito- banken 1	Renten- fonds	H.W.I.	Overige instel- lingen 3		
	(1)	(2)	(3)	(4)	(5)	(6)	(7)	(8)		
1953	2.378	...	76	2.937	9	2.153	2.842	387	5.391	...
1954	2.330	...	21	2.985	19	2.276	2.733	308	5.336	...
1955	2.325	3.314	23	2.807	2.556	253	5.639	49
1956	2.428	...	15	2.780	22	2.313	2.602	286	5.223	185
1957	2.288	3.305	17	2.786	2.514	276	5.593	5
1958	2.078	...	8	1.821	15	968	2.504	420	3.907	577
1959	2.191	159	...	1.165	73	29	3.226	187	3.515	188
1960	2.415	1.107	...	1.561	1.025	10	3.001	1.047	5.083	37
1961	2.487	1.811	...	1.523	1.817	1	3.014	989	5.821	23
1960 4 ^e kwartaal	2.482	800	...	1.452	1.272	1	2.599	862	4.734	90
1961 1 ^e kwartaal	2.527	1.084	...	1.409	1.449	...	2.464	1.107	5.020	3
2 ^e kwartaal	2.381	2.128	...	1.573	1.993	...	3.224	865	6.082	...
3 ^e kwartaal	2.320	2.766	...	1.650	2.069	...	3.703	964	6.736	...
4 ^e kwartaal	2.714	1.297	...	1.468	1.772	3	2.688	1.016	5.479	90
1962 1 ^e kwartaal	1.858	439	12	1.338	1.346	5	1.221	1.075	3.647	886
2 ^e kwartaal	1.507	943	1.968	1.484	1.484	...	2.934	...	4.418	243
1961 Juli	2.101	3.184	...	1.703	2.239	...	3.782	967	6.988	...
Augustus	2.423	2.667	...	1.809	2.069	...	3.820	1.010	6.899	...
September	2.421	2.471	...	1.432	1.908	...	3.504	912	6.324	...
Oktober	2.777	1.415	...	1.490	1.595	...	3.037	1.050	5.682	17
November	2.573	1.187	...	1.721	2.051	...	2.819	611	5.481	2
December	2.794	1.282	...	1.178	1.674	10	2.166	1.404	5.254	261
1962 Januari	2.680	74	22	1.216	965	...	1.864	1.163	3.992	844
Februari	1.236	733	15	1.175	1.755	15	550	839	3.159	1.536
Maart	1.600	539	...	1.608	1.355	...	1.248	1.144	3.747	339
April	1.389	576	...	1.991	1.497	...	1.329	1.130	3.956	367
Mei	1.517	675	2.682	1.774	3.100	...	4.874	362
Juni	1.614	1.579	1.230	1.182	3.241	...	4.423	...
Juli	1.087	2.208	1.786	1.986	3.095	...	5.081	...

* Van 27 februari 1956 tot 16 november 1959 verhandelde men, naast het daggeld, ook geld dat op 5 en 10 dagen werd uitgeleend of ontleend. Deze bedragen zijn derhalve in bovenstaande cijfers begrepen. Sedert 17 november 1959 wordt er geen geld op 5 en 10 dagen meer uitgeleend of ontleend.

1 Tot 16 november 1959, slechts de depositobanken te Brussel en te Antwerpen. Nadien ook deze van andere plaatsen.

2 Tot 16 november 1959 inzonderheid de A.S.L.K., de Centrale Bank van Belgisch-Kongo en Ruanda-Urundi, de R.M.Z., het Gemeentekrediet en sedert 17 november 1959 inzonderheid de A.S.L.K., het Gemeentekrediet, N.M.B.S.

3 Tot 16 november 1959 inzonderheid de N.M.K.N., de Centrale Bank van Belgisch-Kongo en Ruanda-Urundi, de Nationale Delcredereerdienst en sedert 17 november 1959 inzonderheid de Belgische Delcredereerdienst, de N.K.B.K., de N.M.K.N.

XVIII - 3. — BEDRIJVIGHEID VAN DE VERREKENINGSKAMERS

Debetverrichtingen

Maandgemiddelden of maanden	Aantal kamers	Brussel						Provincie		Algemeen totaal	
		Geld op zeer korte termijn 1		Andere verrichtingen 2		Totaal		Duizenden stukken	Miljarden franken	Duizenden stukken	Miljarden franken
		Duizenden stukken	Miljarden franken	Duizenden stukken	Miljarden franken	Duizenden stukken	Miljarden franken				
1953	38	2	155	164	87	166	242	185	56	351	298
1954	38	2	138	174	92	176	230	200	55	376	285
1955	38	2	133	188	96	190	229	210	56	400	285
1956	38	2	127	212	110	214	237	222	63	436	300
1957	38	2	119	232	128	234	247	239	66	473	313
1958	38	2	113	245	131	247	244	235	63	482	307
1959	39	2	124	248	142	250	266	237	64	487	330
1960	39	3	208	289	158	292	366	243	57	535	423
1961	39	3	235	409	167	412	402	261	62	673	464
1960 4 ^e kwartaal	39	3	192	309	167	312	359	245	56	557	415
1961 1 ^e kwartaal	39	3	208	378	161	381	369	258	60	639	429
2 ^e kwartaal	39	3	239	412	163	415	402	261	59	676	461
3 ^e kwartaal	39	3	273	397	164	400	437	249	61	649	498
4 ^e kwartaal	39	3	220	450	181	453	401	274	65	727	466
1962 1 ^e kwartaal	39	3	146	488	318	491	321	276	64	767	385
2 ^e kwartaal	39	3	169	474	182	477	351	282	65	759	416
1961 Juni	39	3	274	445	175	448	449	275	65	723	514
Juli	39	3	268	400	176	403	444	251	59	654	503
Augustus	39	3	293	406	164	409	457	254	64	663	521
September	39	3	256	384	153	387	409	243	61	630	470
Oktober	39	3	239	454	183	457	422	286	66	743	488
November	39	3	221	434	175	437	396	269	65	706	461
December	39	3	200	463	185	466	385	265	63	731	448
1962 Januari	39	3	169	521	181	524	350	294	68	818	418
Februari	39	2	115	458	177	460	292	257	59	717	351
Maart	39	3	155	486	166	489	321	278	66	767	387
April	39	3	147	479	184	482	331	279	63	761	394
Mei	39	3	192	492	188	495	380	284	66	779	446
Juni	39	3	168	450	174	453	342	285	67	738	409

1 Betreft het daggeld en, van 27 februari 1956 tot 16 november 1959, het op 1, 5 en 10 dagen uitgeleende of ontleende geld. Sedert 17 november 1959 wordt het geld op 5 en 10 dagen niet meer verhandeld.

2 Effecten, overheidspapier, coupons, overschrijvingen, cheques, wissels, promessen, kwijtschriften, transacties met het buitenland, enz.

Bibliografische referenties : *Belgische Economische Statistieken 1941-1950* (N.B.B.). — *Tijdschrift voor Documentatie en Voorlichting* (N.B.B.) : XXVIII^e jaargang, deel I, n^o 5, mei 1953 : « Een nieuwe statistiek : de daggeldmarkt (call money) » — XXXV^e jaargang, deel I, n^o 4, april 1960 : « De Belgische geldmarkt ».

XIX. — DISCONTO-, RENTE- EN RENDEMENTSPERCENTAGES

(In pct. per jaar)

1. — DISCONTO- EN RENTETARIEF VAN DE NATIONALE BANK VAN BELGIE

Datum van de wijziging	Disconto						Voorschotten in rekening-courant en beleningen op *				
	Geaccepteerd in een bank gedomicilieerd papier, warrants	Accepten vooraf door de N.B.B. geveiseerd	Geaccepteerd niet in een bank gedomicilieerd papier	Niet geaccepteerd papier		Promessen	schatkistcertificaten		certificaten van het Rentenfonds, uitgegeven op maximum 360 dagen	andere overheidsfondsen	
				in een bank gedomicilieerd	niet in een bank gedomicilieerd		uitgegeven op maximum 360 dagen 1				2
1957 21 maart	3,50	3,50	4,25	5,—	5,25	5,25	Rentevoet van het certificaat + 5/16 pct., minimum 2,25 pct.	—	5,25		
25 juli	4,50	4,50	5,25	6,—	6,25	6,25		—	6,25		
12 november . . .	4,50	4,50	5,25	6,—	6,25	6,25		Rentevoet van het certificaat + 5/16 pct minimum 2,25 pct.	6,25		
1958 27 maart	4,25	4,25	5,—	5,75	6,—	6,—	»	—	6,—		
5 juni	4,—	4,—	4,75	5,50	5,75	5,75		—	5,75		
3 juli	3,75	3,75	4,50	5,25	5,50	5,50		—	5,50		
28 augustus . . .	3,50	3,50	4,25	5,—	5,25	5,25		—	5,25		
30 oktober ...	3,50	3,50	4,—	4,50	5,—	5,—		—	5,—		
1959 8 januari ...	3,25	3,25	3,75	4,25	4,75	4,75	»	—	4,75		
24 december . . .	4,—	4,—	4,50	4,75	5,25	5,25		—	5,—		
1960 4 augustus . . .	5,—	5,—	5,50	5,75	6,25	6,25	»	—	6,25		
								—			
	Met betrekking tot invoer uitvoer										
10 november . . .	5,—	5,—	4,—	5,50	5,75	6,25	6,25	—	6,25		
1961 24 augustus . . .	4,75	4,75	3,75	5,25	5,50	6,—	6,—	—	6,—		
28 december . . .	4,50	4,50	3,50	5,—	5,25	5,75	5,75	2,25	4,50	5,25	5,75
1962 18 januari ...	4,25	4,25	3,25	4,75	5,—	5,50	5,50	2,25	4,25	5,—	5,50
22 maart	4,—	4,—	3,—	4,50	4,75	5,25	5,25	2,25	4,—	4,50	5,25
9 augustus . . .	3,75	3,75	3,—	4,25	4,50	5,—	5,—	2,25	3,75	4,25	5,—

1 Vóór 21 maart 1957 vermeld onder het hoofd : « Schatkistcertificaten met ten hoogste 12 maanden looptijd ».

2 Incl. de schatkistcertificaten met meer dan 12 maanden looptijd. — Alleen de effecten en overheidsfondsen « aan toonder » in Belgische franken luidend, worden in onderpand aanvaard.

* Quotiteit van het voorschot op 31 juli 1962.

Schatkistcert. en cert. v.h. Rentenfonds uitgegeven op max. 360 d. ... max 95 pct. | Andere overheidsfondsen (zie noot 2) max. 80 pct.

XIX - 2. — DAGGELDRENTE

XIX - 3. — RENTEVOET VAN DE SCHATKISTCERTIFICATEN EN VAN DE CERTIFICATEN VAN HET RENTENFONDS

Gemiddelden 1	Einde tijdvak	Schatkistcertificaten op zeer korte termijn 4				Schatkistcertificaten B en certificaten van het Rentenfonds 5	Datum	Schatkistcertificaten uitgegeven bij toewijzing 8				
		1 maand	2 maanden	3 maanden	4 maanden			6 maanden	9 maanden	12 maanden		
1957 Van 1-1 tot 11-11 2	1,70											
Van 12-11 tot 31-12 3	2,25											
1958	1,41											
1959 Van 1-1 tot 16-11 . . .	1,01	1957	3,—	3,25	3,75	4,25	3,75	1958 6 jan. . .	4,676	5,059	5,388	
Van 17-11 tot 31-12 . . .	2,11	1958	1,50	1,75	2,—	2,50	2,75	1959 6 jan. . .	3,398	3,646	3,860	
1960	2,80	1959	2,75	3,—	3,25	3,50	3,25	1960 5 jan. . .	4,171	*	4,954	
1961	2,57	1960	4,—	4,25	4,50	4,75	4,75	1961 6 jan. . .	4,862	4,925	4,956	
1961 Augustus	2,53	1961	3,50	3,75	4,—	4,25	4,25	1962 4 jan. . .	4,283	4,364	*	
September	2,50	1961 Aug. ...	3,75	4,—	4,25	4,50	4,50	1961 5 sept. . .	4,711	4,800	4,900	
Oktober	2,54	Sept. . .	3,75	4,—	4,25	4,50	4,50	3 okt. . .	4,703	4,800	4,900	
November	2,44	Okt. ...	3,75	4,—	4,25	4,50	4,50	7 nov. . .	4,700	4,800	4,900	
December	2,25	Nov. ...	3,75	4,—	4,25	4,50	4,50	5 dec. . .	4,700	4,800	4,900	
1962 Januari	1,51	Dec. ...	3,50	3,75	4,—	4,25	4,25	1962 4 jan. . .	4,283	4,364	*	
Februari	1,48	1962 Jan. ...	3,10	3,35	3,60	—	3,80	3,99	6 febr. . .	3,766	3,802	3,958
Maart	1,87	Febr. . .	3,—	3,20	3,40	—	3,60	3,65	6 maart . .	3,700	3,750	3,850
April	1,74	Maart . .	2,90	3,10	3,30	—	3,50	3,54	3 april . .	3,541	3,587	3,604
Mei	1,82	April ...	2,50	2,75	3,—	—	3,40	3,43	3 mei . . .	3,481	3,500	3,550
Juni	2,32	Mei ...	2,50	2,75	3,—	—	3,30	3,34	5 juni . . .	3,396	3,450	3,500
Juli	2,73	Juni ...	2,50	2,75	3,—	—	3,25	3,25	3 juli . . .	3,370	3,450	3,498
		Juli ...	2,50	2,75	3,—	—	3,30	3,28	7 aug. . .	*	3,450	3,500

1 Betreft, tot 16 november 1959, het eenvoudig rekenkundig gemiddelde van de enige dagelijkse rentevoet.

2 Sedert 17 november 1959 : gemiddelde van de gemiddelde dagelijkse rentevoeten gewogen met de ontleende bedragen.

3 Van 10 november 1949 t.e.m. 9 augustus 1955 bedroeg het tarief 1,25 pct.; van 4 augustus tot einde december 1955 was het 1,50 pct. Gemiddelde 1956 : 1,58.

4 De hervorming van de geldmarkt in november 1957 betrof o.m. de verhoging van de rente voor de bij de banken geplaatste schatkistcertificaten op 4 maanden, nadien certificaten B genoemd, hetgeen ruimere schommelingen van de daggeldrente mogelijk maakte.

5 Cfr. Ministerieel besluit van 9 november 1957 (Belgisch Staatsblad van 10 november 1957, blz. 8.028).

6 De schatkistcertificaten B worden hetzij door de banken, hetzij door het Rentenfonds aangehouden; de certificaten van het Rentenfonds worden door de banken aangehouden. Deze beide soorten certificaten vloeiden voort uit de hervorming van de geldmarkt in november 1957; de schatkistcertificaten B ontstonden uit de conversie, ten belope van F 8,9 miljard, van de schuld op korte termijn die toen bij de banken was ondergebracht, terwijl het saldo van die schuld, zegge F 20 miljard, werd omgezet in schatkistcertificaten A op 12 maanden tegen 1 15/16 pct. (Ministerieel besluit van 9 november 1957, Belgisch Staatsblad van 10 november 1957, blz. 8.030). Het uitstaande bedrag van de schatkistcertificaten B, zoals trouwens dat van de schatkistcertificaten A, schommelt niet; op 8 april 1960 werd het nochtans door omzetting van schatkistcertificaten A op F 9,1 miljard gebracht. Sedert de hervorming van de geldmarkt van november 1957 waren de schatkistcertificaten A en B en de certificaten van het Rentenfonds het enige overheidspapier dat in aanmerking kwam voor de samenstelling van de zgn. « gedeeltelijke » dekking van de deposito's op maximum één maand bij de banken met grote en gemiddelde circulatie, tot bij de opheffing van deze dekking op 1 januari 1962. Tot einde 1961 was de rente van de schatkistcertificaten B en van de certificaten van het Rentenfonds gebonden aan de discontovoet van de Nationale Bank van België voor geaccepteerde in een bank gedomicileerde wissels; sedert 1 januari 1962 wordt de rente voor de certificaten van het Rentenfonds vastgesteld door wekelijkse gunningen die eveneens de rente voor de schatkistcertificaten B bepalen.

7 Percentage van de laatste wekelijkse gunning van de maand.

8 Gewogen gemiddelde van de percentages bepaald door de wekelijkse gunningen van de maand.

9 De rentevoeten voor de gunningen van schatkistcertificaten op 6, 9 en 12 maanden zijn gemiddelde rentevoeten, gewogen door de bedragen van de toegewezen certificaten, terwijl de rentevoet voor de schatkistcertificaten B en de Rentenfonds-certificaten een enige rentevoet is, geldig voor al de toegewezen certificaten (hoogste door het Rentenfonds in aanmerking genomen rentevoet).

* Geen gunning.

**XIX - 4. — RENTETARIEF VOOR DEPOSITO'S IN BELGISCHE FRANKEN
BIJ DE BANKEN EN BIJ DE ALGEMENE SPAAR- EN LIJFRENTEKAS**

Einde periode	Tarief 1 1 Depositorekeningen					Algemene Spaarkas (Sparingen van particulieren)		
	direct opeisbaar	met 15 dagen opzegging 2	op termijn 2			tot 75.000 F	van 75.001 F tot 150.000 F	boven 150.000 F
			1 maand	3 maanden	6 maanden			
1953	0,50	0,85	1,10	1,40	1,75	3,—	1,50	0,50
1954	0,50	0,85	1,10	1,40	1,75	3,—	1,50	0,50
1955	0,50	0,85	1,10	1,40	1,75	3,—	1,50	0,50
1956	0,50	0,85	1,10	1,40	1,75	3,—	1,50	0,50
1957	0,50	1,25	2,30	2,70	3,15	3,—		boven 200.000 F 2,—
1958	0,50	0,90	1,35	1,75	2,15	3,— ³		boven 250.000 F 2,—
1959	0,50	0,85	1,20	1,60	1,95	3,—		2,—
1960	0,50	1,75	2,85	3,45	3,60	3,— ³		2,— ⁴
1961 Juli	0,50	1,75	2,85	3,45	3,60	3,— ³		2,— ⁴
Augustus	0,50	1,50	2,65	3,30	3,45	3,— ³		2,— ⁴
September	0,50	1,50	2,65	3,30	3,45	3,— ³		2,— ⁴
Oktober	0,50	1,50	2,65	3,30	3,45	3,— ³		2,— ⁴
November	0,50	1,50	2,65	3,30	3,45	3,— ³		2,— ⁴
December	0,50	1,30	2,40	3,15	3,30	3,— ³		2,— ⁴
1962 Januari	0,50	1,15	2,15	3,00	3,15	3,— ³		2,— ⁴
Februari	0,50	1,15	2,15	3,00	3,15	3,— ³		2,— ⁴
Maart	0,50	1,10	1,90	2,75	2,90	3,— ³		2,— ⁴
April	0,50	1,10	1,90	2,75	2,90	3,— ³		2,— ⁴
Mei	0,50	1,10	1,90	2,75	2,90	3,— ³		2,— ⁴
Juni	0,50	1,10	1,90	2,75	2,90	3,— ³		2,— ⁴
Juli	0,50	1,10	1,90	2,75	2,90	3,— ³		2,— ⁴

1 Tarief toegepast door ca. 25 banken, waaronder de voornaamste. Andere banken, vooral regionale, passen over het algemeen een hoger tarief toe. — 2 Van november 1957 tot einde 1961 bewoog de rente van de deposito's met opzeggingstermijn en van de deposito's op termijn in functie van de discontovoet van de N.B.B. voor geaccepteerde in een bank gedomicilieerde wissels. Sedert begin 1962 zijn de veranderingen die zij in functie van de marktvoorwaarden, de toestand van de betalingsbalans en het conjunctuurverloop ondergaat, het voorwerp van een akkoord, dat door overleg tussen de Nationale Bank van België en de Belgische Vereniging der Banken is voorafgegaan. — 3 Voor 1958, 1960 en 1961, verhoging van de rente met 0,30 pct. voor de bedragen die gedurende het gehele kalenderjaar ingeschreven bleven. Geen vermeerdering in 1959. — 4 Vanaf 1960, verhoging van de rente met 0,20 pct. voor de bedragen die gedurende het gehele kalenderjaar ingeschreven bleven.

XIX - 5. — RENDEMENT VAN VAST RENTENDE WAARDEN OP DE BEURS TE BRUSSEL *

Begin der periode	Geïnficeerde schuld	Vervaldag binnen 2 tot 5 jaar		Vervaldag binnen 5 tot 20 jaar		Gewogen gemiddelden (excl. de Geïnficeerde schuld)
		(rendement alleen berekend volgens de notering)		Staat	Parastatale instellingen en Steden	
	4 pct. 1e r.	3,5 tot 5,5 pct.	3 tot 5,5 pct.	4 tot 5,75 pct.	3 tot 5,5 pct.	
1953	4,48	—	4,85 ¹	5,09 ²	—	5,05
1954	4,33	—	4,15 ¹	4,79 ²	—	4,70
1955	4,20	—	3,89 ¹	4,59 ²	—	4,46
1956	4,18	—	3,99 ¹	4,63	4,71	4,57
1957	4,47	—	5,17 ¹	5,54	5,59	5,45
1958	4,98	—	5,53 ¹	6,47	6,51	6,41
1959	4,29	—	4,44	4,85	4,93	4,85
1960	4,21	4,72	4,79	5,21	5,10	5,11
1961	4,39	5,55	5,69	6,07	5,80	5,89
1961 Augustus	4,35	5,45	5,54	5,89	5,77	5,77
September	4,35	5,33	5,37	5,85	5,75	5,73
Oktober	4,35	5,33	5,32	5,81	5,75	5,71
November	4,36	5,37	5,35	5,79	5,75	5,70
December	4,39	5,27	5,26	5,71	5,70	5,63
1962 Januari	4,40	5,21	5,34	5,74	5,70	5,64
Februari	4,39	5,16	5,26	5,58	5,55	5,49
Maart	4,39	4,93	5,11	5,47	5,52	5,39
April	4,38	4,63	4,96	5,37	5,44	5,28
Mei	4,35	4,50	4,86	5,28	5,39	5,20
Juni	4,29	4,41	4,62	5,20	5,28	5,13
Juli	4,23	4,51	4,68	5,21	5,25	5,14
Augustus	4,23	4,28	4,60	5,06	5,17	5,01

* Tenzij anders vermeld is het gemiddelde rendement het percentage dat, toegepast bij de berekening van de actuele waarde van de gezamenlijke nog te ontvangen termijnen (aflossing, rente, gebeurlijke loten en premies) van de annuïteit, een actuele waarde geeft die gelijk is aan de koopprijs van het uitstaande kapitaal, berekend volgens de dagnotering, verhoogd met de courtage en gebeurlijk met de opgelopen rente.

¹ Leningen met een rentevoet van 4 en 4,5 pct. — ² Leningen met een rentevoet van 4,25 en 4,5 pct.

N. B. — Wijze van opstelling : zie Tijdschrift voor Documentatie en Voorlichting (N.B.B.), XXXIe Jaargang, Deel I, nr 2, februari 1956.

Bibliografische referenties : Belgisch Staatsblad : weekstaten van de N.B.B. — Tijdschrift voor Documentatie en Voorlichting (N.B.B.) : XXVIe Jaargang, Deel I, Nr 6, juni 1951 : « De daggeldmarkt sedert september 1950 » ; XXVIIe Jaargang, Deel I, Nr 5, mei 1953 : « Een nieuwe statistiek : de daggeldmarkt (call money) » ; XXXIIe Jaargang, Deel II, Nr 6, november 1957 : « De hervorming van de geldmarkt » ; XXXVe Jaargang, Deel I, Nr 4, april 1980 : « De Belgische geldmarkt ».

XX. — BUITENLANDSE CIRCULATIEBANKEN

1. — DISCONTOVOET

Maand van de wijzigingen	Duitsland		Verenigde Staten ¹		Frankrijk		Groot-Brittannië		Italië		Nederland		Zweden		Zwitserland	
	Datum	Discon- tovoet	Datum	Discon- tovoet	Datum	Discon- tovoet	Datum	Discon- tovoet	Datum	Discon- tovoet	Datum	Discon- tovoet	Datum	Discon- tovoet	Datum	Discon- tovoet
Tarief van kracht op 1-1-1956 ...		3,50		2,50		3,—		4,50		4,—		2,50		3,75		1,50
1956 Februari .							16	5,50			7	3,—				
Maart	8	4,50														
April			13	2,75												
Mei	19	5,50														
Augustus .			24	3,—							25	3,25				
September .	6	5,—														
Oktober ...											22	3,75				
November .													22	4,—		
1957 Januari ...	11	4,50														
Februari ...							7	5,—								
April					11	4,—									15	2,50
Mei																
Juli											17	4,25	11	5,—		
Augustus .			23	3,50	12	5,—					16	5,—				
September .	19	4,—					19	7,—								
November .			15	3,—												
1958 Januari ...	17	3,50	24	2,75							24	4,50				
Maart			7	2,25			20	6,—			25	4,—				
April			18	1,75												
Mei							22	5,50					3	4,50		
Juni	27	3,—					19	5,—	7	3,50	14	3,50				
Augustus .							14	4,50								
September .			12	2,—												
Oktober ...					16	4,50										
November .			7	2,50			20	4,—			15	3,—				
1959 Januari ...	10	2,75									21	2,75				
Februari ...					5	4,25									26	2,—
Maart			6	3,—												
April					23	4,—										
Mei			29	3,50												
September .	4	3,—	11	4,—												
Oktober ...	23	4,—														
November .											16	3,50				
1960 Januari ...							21	5,—					15	5,—		
Juni	3	5,—	10	3,50			23	6,—								
Augustus .			12	3,—												
Oktober ...					6	3,50	27	5,50								
November .	11	4,—														
December .							8	5,—								
1961 Januari ...	20	3,50														
Mei	5	3,—														
Juli							25	7,—								
Oktober ...							5	6,50								
November .							2	6,—								
1962 Maart							8	5,50								
Maart							22	5,—			25	4,—	6	4,50		
April							26	4,50					8	4,—		
Juni																

¹ Federal Reserve Bank of New York.
Voor de bepalingen van de officiële discontotarieven : zie « International Financial Statistics » (I.M.F.).

XX - 2. — BANQUE DE FRANCE

(millions de nouveaux francs français)

	1958 31 décembre	1959 31 décembre	1960 31 décembre	1961 31 décembre	1961 8 juin	1962 7 juin	1961 6 juillet	1962 5 juillet
ACTIF								
Encaisse or	2.476	4.322	4.322	4.322	4.322	4.322	4.322	4.322
Prêt d'or au Fonds de Stabilisation des changes	1.201	—	—	—	—	—	—	—
Disponibilités à vue à l'étranger	141	3.969	5.744	9.985	8.574	12.978	9.333	12.726
Avances au Fonds de Stabilisation des changes ¹	656	1.314	740	2.348	740	2.793
<i>Concours au Fonds Monétaire Interna- tional</i>						2.006		2.451
<i>Autres opérations</i>						342		342
Monnaies divisionnaires	84	101	23	18	30	11	23	9
Comptes courants postaux	512	669	561	553	508	608	562	669
Prêts à l'Etat	6.510	6.500 ²	6.500 ²	6.500 ²	6.500 ²	5.450 ²	6.500 ²	5.450 ²
Avances à l'Etat	4.337	2.640 ³	901 ³	2.358 ³	1.520 ³	2.240 ³	2.275 ³	3.772 ³
Portefeuille d'escompte :	22.217	16.392	18.851	18.675	16.388	15.681	16.343	16.028
<i>Effets escomptés sur la France</i>	6.707	4.232	5.118	5.846	5.352	5.936	5.528	6.004
<i>Effets escomptés sur l'étranger</i>	3	1	1	1	1	—	1	1
<i>Effets garantis par l'Office des céré- ales</i> ⁴	481	699	878	797	498	373	370	164
<i>Effets de mobilisation de crédits à moyen terme</i>	15.026	11.460	12.854	12.031	10.537	9.372	10.444	9.859
Effets négociables achetés en France ⁵	2.609	2.827	3.554	2.878	2.592	2.553	2.988	2.437
Avances à 30 jours sur effets publics ...	222	169	205	187	184	195	170	187
Avances sur titres	97	83	70	74	65	65	70	73
Avances sur or
Effets en cours de recouvrement	763	863	529	553	259	384	312	440
Divers	562	627	764	834	776	1.277	754	1.224
Total ...	41.731	39.162	42.680	48.251	42.458	48.112	44.392	50.130

PASSIF

Engagements à vue :								
Billets au porteur en circulation	34.694	34.947	39.320	44.348	39.545	44.560	41.359	46.579
Comptes créditeurs :	5.720	2.943	2.066	2.590	1.696	1.931	1.830	2.009
<i>Compte courant du Trésor public</i> ...	1	...	1	...	1	1	—	1
<i>Comptes des banques, institutions et personnes étrangères</i>						133		154
<i>Comptes courants des banques et institutions financières françaises</i>)	4.564	1.965	967	1.561	696	710	792	770
<i>Autres comptes courants et de dépôts de fonds; dispositions et autres engagements à vue</i>	1.155	978	1.098	1.029	999	1.087	1.038	1.084
Capital de la Banque	2	150	150	150	150	150	150	150
Divers	1.315	1.122	1.144	1.163	1.067	1.471	1.053	1.392
Total ...	41.731	39.162	42.680	48.251	42.458	48.112	44.392	50.130

¹ Convention du 27 juin 1949.

² Convention du 29 octobre 1959 approuvée par la loi du 28 décembre 1959 et convention du 3 mai 1962 approuvée par la loi du 7 juin 1962.

³ Convention du 29 octobre 1959 approuvée par la loi du 28 décembre 1959.

⁴ Loi du 16 août 1936, décret du 29 juillet 1939 et loi du 19 mai 1941.

⁵ Décret du 17 juin 1938.

XX - 3. — BANK OF ENGLAND

(millions of £)

	1959 28 February	1960 29 February	1961 28 February	1962 28 February	1961 7 June	1962 6 June	1961 5 July	1962 4 July
--	---------------------	---------------------	---------------------	---------------------	----------------	----------------	----------------	----------------

Issue Department

Government Debt	11	11	11	11	11	11	11	11
Other Government Securities	2.035	2.136	2.237	2.313	2.312	2.363	2.362	2.363
Other Securities	1	1	1	1	1	1	1	1
Coin other than Gold Coin	3	2	1	...	1	...	1	...
Amount of Fiduciary Issue	2.050	2.150	2.250	2.325	2.325	2.375	2.375	2.375
Gold Coin and Bullion
Total ...	2.050	2.150	2.250	2.325	2.325	2.375	2.375	2.375

Notes Issued :								
In Circulation	2.013	2.116	2.212	2.302	2.303	2.304	2.338	2.325
In Banking Department	37	34	38	23	22	71	37	50
Total ...	2.050	2.150	2.250	2.325	2.325	2.375	2.375	2.375

Banking Department

Government Securities	265	274	425	507	412	433	368	354
Other Securities :								
Discounts and Advances	10	33	28	44	56	51	108	66
Securities	22	20	19	20	18	18	18	18
Notes	37	34	38	23	22	71	37	50
Coin	1	1	1	1	1	1	1	1
Total ...	335	362	511	595	509	574	532	489

Capital	15	15	15	15	15	15	15	15
Rest	4	4	4	4	3	3	3	4
Public Deposits :	17	12	18	13	10	12	12	11
(including Exchequer, Savings Banks, Commissioners of National Debt, and Dividend Accounts)								
Special Deposits	—	—	155	241	154	233	154	157
Other Deposits :								
Bankers	229	264	251	249	251	240	271	231
Other Accounts	70	67	68	73	76	71	77	71
Total ...	335	362	511	595	509	574	532	489

XX - 4. — FEDERAL RESERVE BANKS ¹

(millions of \$)

	1958 31 December	1959 31 December	1960 31 December	1961 31 December	1961 7 June	1962 6 June	1961 5 July	1962 4 July
ASSETS								
Gold certificate account	19.013	18.186	16.413	15.445	16.080	15.018	16.211	14.985
Redemption fund for F.R. notes	938	978	1.066	1.170	1.046	1.155	1.041	1.170
Total gold certificate reserves ...	19.951	19.164	17.479	16.615	17.126	16.173	17.252	16.155
F.R. notes of other Banks	477	524	525	—	—	—	—	—
Cash	336	359	363	320	370	334	339	355
Discounts and advances	64	458	33	130	65	106	61	113
Industrial loans	—	—	—	—	—	—
Acceptances :								
Bought outright	43	44	54	48	37	31	35	32
Held under repurchase agreement	6	31	20	3	—	—	—	32
U.S. Government securities :								
Bought outright :								
Bills	2.250	2.606	2.900	3.193	2.829	3.312	2.939	3.306
Certificates	18.650	10.507	9.060	1.699	6.517	5.617	6.511	5.718
Notes	2.868	11.010	12.481	19.984	14.599	17.182	14.646	17.277
Bonds	2.484	2.484	2.543	3.846	3.234	3.838	3.287	3.893
Total bought outright ...	26.252	26.607	26.984	28.722	27.179	29.949	27.383	30.194
Held under repurchase agreement	95	41	400	159	—	—	—	140
Total U.S. Government securities ...	26.347	26.648	27.384	28.881	27.179	29.949	27.383	30.334
Total loans and securities	26.460	27.181	27.491	29.062	27.281	30.086	27.479	30.511
Due from foreign banks	—	—	—	—	—
Cash items in process of collection	5.631	6.438	6.809	6.125	4.054	4.703	4.138	5.041
Bank premises	94	100	108	111	108	106	111	106
Other assets	146	262	209	237	223	345	273	714
Total assets ...	53.095	54.028	52.984	52.470³	49.162³	51.747³	49.592³	52.882³
LIABILITIES								
Federal Reserve notes	27.872	28.262	28.449	28.802	27.326	28.500	27.745	28.929
Deposits :								
Member bank reserves	18.504	18.174	17.080	17.387	16.359	17.198	16.524	17.889
U.S. Treasurer - general account	358	504	485	465	420	450	349	490
Foreign	273	345	217	279	227	202	275	306
Other	391	693	554	320	246	344	234	294
Total deposits ...	19.526	19.716	18.336	18.451	17.252	18.194	17.382	18.979
Deferred availability cash items	4.335	4.847	4.941	3.825	3.185	3.528	3.075	3.462
Other liabilities and accrued dividends ...	22	29	32	59	49	76	46	62
Total liabilities ...	51.755	52.854	51.758	51.137	47.812	50.298	48.248	51.432
CAPITAL ACCOUNTS								
Capital paid in	363	388	409	445	423	455	425	458
Surplus	868	775	817	888	817	888	817	888
Other capital accounts	109	11	110	106	102	104
Total liabilities and capital accounts ...	53.095	54.028	52.984	52.470³	49.162³	51.747³	49.592³	52.882³
Contingent liability on acceptances purchased for foreign correspondents	68	82	230	126	160	112	155	82
Industrial loan commitments	1	...	—	—	—	—	—	—
Ratio of gold certificate reserves to deposit and F.R. note liabilities combined ...	42,1 %	39,9 %	37,4 %	34,8 %	38,1 %	34,4 %	38,0 %	33,5 % ²

¹ Consolidated statement of condition of the twelve Federal Reserve Banks.

² * F.R. note liabilities combined * include \$ 308 million of Federal Reserve notes of other Federal Reserve Banks netted out of the consolidated statement shown above.

³ Since 1-2-1961, this figure is not comparable with those of the preceding statements. The assets include no more the item * F. R. notes of other Banks *. Besides, the figure of the item * Cash items in process of collection * has been modified. In the liabilities, the figures relating to the * Federal Reserve notes * and the * Deferred availability cash items * have been modified too.

XX - 5. — DE NEDERLANDSCHE BANK

(miljoenen guldens)

	1958 31 december	1959 31 december	1960 31 december	1961 31 december	1961 5 juni	1962 4 juni	1961 10 juli	1962 9 juli
ACTIVA								
Goud	3.972	4.281	5.487	5.698	5.252	5.698	5.464	5.698
Vorderingen en geldwaardige papieren luidende in goud of in buitenlandse geldsoorten	1.603	786	1.107	484	741	791	790	812
Buitenlandse betaalmiddelen	1	1
Vorderingen op het buitenland luidende in guldens ¹	88	71	40	14	58	11	53	11
Wissels, promessen, schatkistpapier en schuldbrieven in disconto ²	6	...	48	...	34	...	8
Wissels, schatkistpapier en schuldbrieven door de Bank gekocht (art. 15, onder 4 ^o van de Bankwet 1948)	181	547	249	523	212	225	192	347
Voorschotten in rekening-courant (incl. beleningen) ³	40	62	12	52	10	6	5	10
Voorschotten aan de Staat (art. 20 van de Bankwet 1948)
Nederlandse munten	24	35	51	21	21	19	21	20
Belegging van kapitaal en reserves	159	165	174	183	178	186	178	188
Gebouwen en inventaris	1	1	1	1	1	1	1	1
Diverse rekeningen	15	12	12	8	4	9	5	8
Totaal ...	6.084	5.967	7.133	7.032	6.477	6.980	6.709	7.103
PASSIVA								
Bankbiljetten in omloop	4.418	4.513	4.900	5.279	4.912	5.348	4.978	5.323
Bankassignaties
Rekening-courantsaldo's in guldens van ingezetenen	1.284	1.139	1.603	1.421	1.289	1.325	1.379	1.426
's Rijks schatkist	643	528	934	995	315	362	170	459
Banken in Nederland	485	484	519	283	779	776	990	779
Andere ingezetenen	156	127	150	143	195	187	219	188
Rekening-courantsaldo's in guldens van niet-ingezetenen	97	65	59	77	40	64	113	109
Buitenlandse circulatiebanken en daar- made gelijk te stellen instellingen ...	—	56	48	71	32	54	107	101
Andere niet-ingezetenen	22	9	11	6	8	10	6	8
Saldo's voortvloeiende uit betalings- akkoorden	75	—	—	—	—	—	—	—
Saldo's luidende in buitenlandse geld- soorten	64	6	320	14	12	15	11	14
Kapitaal	20	20	20	20	20	20	20	20
Reserves	142	152	164	168	164	168	164	168
Diverse rekeningen	59	72	67	53	40	40	44	43
Totaal ...	6.084	5.967	7.133	7.032	6.477	6.980	6.709	7.103
¹ Waarvan uit hoofde van de liquidatie van bila- terale akkoorden	1	9
² Waarvan schatkistpapier, rechtstreeks door de Bank in disconto genomen
³ Waarvan aan Indonesië (wet van 15 maart 1938 — Staatsblad nr 99)	11	8	5	3	5	3	3	...
N. B. — Circulatie der door de Bank namens de Staat in het verkeer gebrachte munt- biljetten	110	105	110	69	72	64	72	65

XX - 6. — BANCA D'ITALIA

(miliardi di lire)

	1958 dicembre	1959 dicembre	1960 dicembre	1961 dicembre P	1961 marzo	1962 marzo P	1961 aprile	1962 aprile P
Oro in cassa	5	5	1.000	1.000	1.000	1.000	1.000	1.000
Oro all'estero dovuto dallo Stato	2	2	—	—	—	—	—	—
Cassa ¹	10	11	10	12	9	12	15	11
Portafoglio ²	386	430	443	500	423	466	420	475
Effetti ricevuti per l'incasso
Anticipazioni ³	34	46	64	107	93	120	114	155
Prorogati pagamenti	—	—	7	6	—	4	...	3
Ufficio italiano dei cambi	—	—	1.257	1.810	1.183	1.665	1.175	1.649
Disponibilita in divisa all'estero	62	62	63	63	63	64	63	65
Titoli emessi o garantiti dallo Stato	56	70	75	83	73	92	73	92
Immobili
Debitori diversi	1.654	2.191	119	121	120	173	128	171
Partite varie	3	3	2	—	2	—	3	—
Anticipazioni temporanee al Tesoro	77	77	64	—	64	—	64	—
Anticipazioni straordinarie al Tesoro	343	343	485	485	485	485	485	485
Emissioni per forze alleate	145	145	—	—	—	—	—	—
Conto corrente servizio tesoreria	137	—	—	—	—	—	—	—
Impieghi in titoli per conto del Tesoro ...	325	128	20	—	—	—	—	—
Servizi diversi per conto dello Stato	18	—	—	1	—	—	—	—
Spese	41	44	43	42	7	6	8	8
Totale attivo ...	3.298	3.557	3.652	4.230	3.522	4.087	3.548	4.114
Circolazione dei biglietti ⁴	2.061	2.237	2.424	2.779	2.262	2.528	2.245	2.591
Vaglia assegni e debiti a vista ⁵	26	28	23	39	16	15	17	17
Depositi in c/c liberi	167	130	117	117	81	95	81	87
Conti correnti vincolati	774	772	694	797	799	881	707	713
Creditori diversi	211	173	170	187	179	246	171	257
C/c servizio tesoreria	—	146	159	263	153	307	296	435
C/c servizio tesoreria — Fondo speciale .	—	17	—	—	—	—	—	—
Tesoro dello Stato - plusvalenza rivalutaz. oro	—	—	—	—	—	—	—	—
Aiuti internazionali	14	—	—	—	—	—	—	—
Servizi diversi per conto dello Stato	—	5	16	—	20	2	18	...
Capitale
Fondo di riserva ordinario	2	2	3	4	3	4	3	4
Fondo di riserva straordinario	1	2	2	2	2	2	2	2
Rendite	42	45	44	42	7	6	8	8
Utile provvisorio del precedente esercizio	—	—	—	—	—	1	—	—
Totale passivo e patrimonio ...	3.298	3.557	3.652	4.230	3.522	4.087	3.548	4.114
Depositanti in titoli e valori	4.413	3.604	4.407	4.775	4.173	4.337	4.150	4.721
¹ Comprese monete di Stato	8	8	5	6	5	8	5	7
² Compreso finanziamento ammassi	—	—	437	482	419	461	413	471
³ Comprese operazioni con privati	—	—	3	3	4	3	4	3
⁴ Compresi biglietti presso il Tesoro	1	2	2	2	2	2	1	—
⁵ Compresi vaglia e assegni	17	16	14	21	10	12	8	12

XX - 7. — DEUTSCHE BUNDESBANK

(Millionen DM)

	1959 31. Dezember	1960 31. Dezember	1961 31. Dezember	1961 7. Juni	1962 7. Juni	1961 7. Juli	1962 6. Juli
AKTIVA							
Gold	10.934	12.286	14.426	13.617	14.439	13.919	14.439
Guthaben bei ausländischen Banken und Geldmarktanlagen im Ausland	8.249	15.905	11.387	13.019	9.536	13.241	10.168
Sorten, Auslandswechsel und -schecks ...	130	157	292	326	272	311	296
Kurz- und mittelfristige Kredite an inter- nationale Einrichtungen und Konsoli- dierungskredite	4.817	3.657	2.442	3.156	2.426	3.135	2.412
<i>davon : a) aus der Abwicklung der</i> <i>E.Z.U.</i>	3.156	1.993	1.038	1.728	1.024	1.717	1.013
<i>b) an Weltbank</i>	1.486	1.560	1.342	1.345	1.342	1.345	1.342
Deutsche Scheidemünzen	88	91	57	114	85	104	84
Postcheckguthaben	226	193	281	166	160	128	147
Inlandswechsel	853	1.283	1.146	1.136	1.119	1.212	1.525
Schatzwechsel und unverzinsliche Schatz- anweisungen	80	137	...	19	4	...	6
Lombardforderungen	234	419	220	27	22	33	29
Kassenkredite	265	79	167	2	590	1	...
Wertpapiere	235	324	1.484	637	1.428	687	1.428
Ausgleichsforderungen und unverzinsliche Schuldverschreibung	5.731	3.561	3.432	3.074	4.051	3.168	4.396
Kredite an Bund für Beteiligung an inter- nationale Einrichtungen	1.211	1.987	2.636	1.858	2.115	1.858	2.475
Forderungen an Bund wegen Forderungs- erwerb aus Nachkriegswirtschaftshilfe und Änderung der Wechselkurse	—	—	3.778	3.101	3.703	3.863	3.703
Ausgleichsbedarf für Neubewertung der Gold-, Gold und Devisendepositionen ...	—	—	—	1.475	—	—	—
Sonstige Aktiva	311	370	307	343	200	269	261
	33.364	39.849	42.055	42.070	40.150	41.929	41.369

PASSIVA							
Banknotenumlauf	19.046	20.470	22.992	19.884	22.208	20.746	22.710
Einlagen von	11.605	16.696	16.600	19.044	15.551	18.163	16.147
<i>Kreditinstituten (einschliesslich Post-</i> <i>scheck und Postsparkassenämter) ...</i>	9.344	13.036	11.615	12.575	10.491	10.723	9.790
<i>Öffentlichen Einlegern</i>	2.039	3.440	4.733	6.229	4.817	7.188	6.124
<i>Anderen inländischen Einlegern</i>	222	220	252	240	243	252	233
Verbindlichkeiten aus dem Auslandsge- schäft	672	447	368	1.031	402	1.121	380
<i>Einlagen ausländischer Einleger</i>	299	282	274	925	378	885	348
<i>Sonstige</i>	373	165	94	106	24	236	32
Rückstellungen	671	806	867	1.077	950	867	950
Grundkapital	290	290	290	290	290	290	290
Rücklagen	522	562	588	588	638	588	638
Sonstige Passiva	558	578	350	156	111	154	254
	33.364	39.849	42.055	42.070	40.150	41.929	41.369

XX - 8. — BANQUE NATIONALE SUISSE

(millions de francs suisses)

	1958 31 décembre	1959 31 décembre	1960 31 décembre	1961 31 décembre	1961 7 juin	1962 7 juin	1961 7 juillet	1962 7 juillet
ACTIF								
Encaisse or	8.329	8.369	9.455	11.078	9.718	10.424	9.934	10.533
Devises	561	535	583	842	1.301	828	1.465	1.403
Portefeuille effets sur la Suisse	58	58	53	70	48	65	48	55
<i>Effets de change</i>	58	58	53	70	48	65	48	55
<i>Rescriptions de la Confédération suisse</i>
Avances sur nantissement	22	40	38	66	13	16	18	18
Titres	45	44	43	43	43	43	43	43
<i>pouvant servir de couverture</i>	1	...	1	17	17	16	17	16
<i>autres</i>	44	44	42	26	26	27	26	27
Correspondants :		52	52	65	21	16	14	29
<i>en Suisse</i>	33	45	45	58	11	7	6	14
<i>à l'étranger</i>		7	7	7	10	9	8	15
Autres postes de l'actif	35	28	30	30	25	30	30	35
Total ...	9.083	9.126	10.254	12.194	11.169	11.422	11.552	12.116

PASSIF

Fonds propres	50	51	52	53	53	54	53	54
Billets en circulation	6.109	6.344	6.854	7.656	6.504	7.246	6.659	7.362
Engagements à vue	2.726	2.535	2.756	2.947	2.980	2.479	3.206	3.058
<i>Comptes de virements des banques du commerce et de l'industrie</i>	2.541	2.330	2.288	1.996	2.115	1.890	1.936	2.435
<i>Autres engagements à vue</i>	185	205	468	951	865	589	1.270	633
Comptes de virements de banques temporairement liés	—	—	—	1.035	1.035	1.035	1.035	1.035
Engagements à terme	—	—	390	293	400	400	400	400
Autres postes du passif	198	196	202	210	197	208	199	207
Total ...	9.083	9.126	10.254	12.194	11.169	11.422	11.552	12.116

Bibliografische referenties : *International Financial Statistics (F.M.I.). — Banque de France : « Compte rendu des opérations ». — Report of the Bank of England. — Federal Reserve Bulletin. — De Nederlandsche Bank : Verslag over het boekjaar. — Banca d'Italia : Bollettino. — Geschäftsbericht der Deutschen Bundesbank. — Banque Nationale Suisse (rapports).*

XX - 9. — BANQUE DES REGLEMENTS INTERNATIONAUX, A BALE ¹

Situations en millions de francs or

[unités de 0,29032258... gramme d'or fin (art. 5 des statuts)]

Actif	81	81	31	31	30	30	Passif	81	81	81	31	30	30
	décembre 1960	décembre 1961	mai 1961	mai 1962	juin 1961	juin 1962		décembre 1960	décembre 1961	mai 1961	mai 1962	juin 1961	juin 1962
I. Or en lingots et monnayé	1.636	2.340	1.990	2.478	1.893	2.695	I. Capital :						
II. Espèces en caisse et avoirs bancaires à vue	60	79	94	51	107	59	Actions libérées de 25 %	125	125	125	125	125	125
III. Portefeuille réescomptable : ...	277	193	435	125	796	134	II. Réserves :	23	24	23	24	24	25
1. Effets de commerce et acceptations de banque	19	16	19		20		1. Fonds de Réserve légale ...	10	11	10	11	11	12
2. Bons du Trésor	258	177	416		776		2. Fonds de Réserve générale .	13	13	13	13	13	13
IV. Effets div. remobilis. sur dem.	13	59	14	40	13	31	III. Dépôts (or) :	1.812	2.089	1.969	2.078	2.059	2.178
V. Dépôts à terme et avances : ...	1.130	1.217	1.159	1.329	1.163	1.158	1. Banques centrales :						
a) à 3 mois au maximum ...	918	1.019	962	1.118	952	979	a) de 9 à 12 mois	—	28	—	10	—	—
b) à 3 mois au maximum (or)	7	4	3	4	3	3	b) de 6 à 9 mois	—	—	—	40	—	50
c) de 3 à 6 mois	144	154	187	145	193	133	c) de 3 à 6 mois	24	10	24	38	24	38
d) de 6 à 9 mois	3	—	—	22	1	3	d) à 3 mois au maximum ...	329	182	412	147	405	147
e) de 9 à 12 mois	55	7	7	31	7	31	e) à vue	1.372	1.802	1.482	1.781	1.578	1.862
f) à plus d'un an	3	33	—	9	7	9	2. Autres déposants :						
VI. Autres effets et titres :	730	665	638	670	676	561	a) de 9 à 12 mois	—	10	—	—	—	—
1. Or :							b) de 6 à 9 mois	—	—	—	—	—	—
a) à 3 mois au maximum ...	73	10	39	10	59	—	c) de 3 à 6 mois	6	—	6	—	6	10
b) de 3 à 6 mois	39	10	57	58	51	72	d) à 3 mois au maximum ...	21	28	18	10	18	—
c) de 6 à 9 mois	—	—	14	16	—	3	e) à vue	60	29	27	52	28	71
d) de 9 à 12 mois	—	78	—	—	—	10	IV. Dépôts (monnaies) :	1.734	2.159	2.056	2.303	2.275	2.147
e) à plus d'un an	—	—	—	15	—	16	1. Banques centrales :						
2. Monnaies :							a) à plus d'un an	36	71	—	67	—	68
a) à 3 mois au maximum ...	445	375	400	245	385	208	b) de 9 à 12 mois	71	—	35	71	36	71
b) de 3 à 6 mois	80	113	35	182	86	108	c) de 6 à 9 mois	—	—	—	—	—	—
c) de 6 à 9 mois	4	2	8	2	16	3	d) de 3 à 6 mois	156	338	238	346	385	255
d) de 9 à 12 mois	23	10	66	48	60	47	e) à 3 mois au maximum .	1.167	1.465	1.544	1.526	1.558	1.469
e) à plus d'un an	66	67	19	94	19	94	f) à vue	30	40	28	19	91	15
VII. Actifs divers	1	1	1	2	1	4	2. Autres déposants :						
VIII. Fonds propres utilisés en exécution des accords de La Haye de 1930 pour placem. en Allemagne	68	68	68	68	68	68	a) de 9 à 12 mois	—	—	—	—	—	—
<i>Total actif ...</i>	3.915	4.622	4.399	4.763	4.717	4.710	b) de 6 à 9 mois	—	—	—	—	—	—
							c) de 3 à 6 mois	—	3	—	4	—	3
							d) à 3 mois au maximum ...	256	220	193	246	187	247
							e) à vue	18	22	18	24	18	19
							V. Divers	44	36	21	24	31	26
							VI. Dividende payable le 1^{er} juillet					14	12
							VII. Compte de profits et pertes ...					8	8
							VIII. Prov. pour charges éventuelles	169	181	182	189	181	189
							<i>Total passif ...</i>	3.915	4.622	4.399	4.763	4.717	4.710

Exécution des accords de La Haye de 1930 :

Fonds placés en Allemagne : (voir note 2)							Dépôts à long terme :	229	229	229	229	229	229
1. Créances sur la Reichsbank et la Golddiskontbank, effets de la Golddiskontbank et de l'adm. des chemins de fer et bons de l'adm. des postes (échus)	221	221	221	221	221	221	1. Dépôts des Gouvernements créanciers au Compte de Trust des Annuités (voir note 3)	153	153	153	153	153	153
2. Effets et bons du Trésor du Gouvernement allemand (échus)	76	76	76	76	76	76	2. Dépôt du Gouvernem. allem.	76	76	76	76	76	76
<i>Total ...</i>	297	297	297	297	297	297	Fonds propres utilisés en exécution des accords (voir ci-dessus)	68	68	68	68	68	68
							<i>Total ...</i>	297	297	297	297	297	297

Note 1. — Ne sont pas inclus dans la présente situation l'or sous dossier, les effets et autres titres détenus en garde pour le compte de Banques Centrales et d'autres déposants. N'y sont pas compris non plus l'or sous dossier, les avoirs en banque, les effets et autres titres détenus par la Banque en sa qualité d'Agent de l'Organisation de Coopération et de Développement Economiques (Accord Monétaire Européen), de Tiers Convenu aux termes du contrat de nantissement conclu avec la Haute Autorité de la Communauté Européenne du Charbon et de l'Acier, ainsi que de Mandataire-trustee ou d'Agent financier d'emprunts internationaux.

Note 2. — Aux termes d'une Convention en date du 9 janvier 1953 conclue entre le Gouvernement de la République fédérale d'Allemagne et la Banque et qui fait partie de l'Accord sur les dettes extérieures allemandes du 27 février 1958, il a été convenu que la Banque ne réclamerait pas avant le 1^{er} avril 1966 le remboursement en principal de ses placements en Allemagne qui sont indiqués ci-dessus, y compris les intérêts arriérés y afférents à la date du 31 décembre 1952.

Note 3. — La Banque a reçu de Gouvernements dont les dépôts s'élèvent à l'équivalent de francs or 149.920.380.—, confirmation qu'ils ne pourront lui demander, au titre de tels dépôts le transfert de montants supérieurs à ceux dont elle pourra elle-même obtenir le remboursement et le transfert par l'Allemagne dans les monnaies agréées par la Banque.

VOORNAAMSTE GEBRUIKTE AFKORTINGEN.

	A.S.L.K.	Algemene Spaar- en Lijfrentekas.
B.I.B.		Bank voor Internationale Betalingen.
B.L.E.U.		Belgisch-Luxemburgse Economische Unie.
	B.P.C.	Bestuur der Postchecks.
	B.R.T.	Belgische Radio en Televisie.
	D.U.L.B.E.A.	Département d'Economie Appliquée de l'Université Libre de Bruxelles.
E.B.U.		Europese Betalingsunie.
E.E.G.		Europese Economische Gemeenschap.
E.G.K.S.		Europese Gemeenschap voor Kolen en Staal.
E.M.A.		Europees Monetair Akkoord.
O.E.S.O.		Organisatie voor Economische Samenwerking en Ontwikkeling.
	FABRIMETAL	Federatie van de Ondernemingen der Metaalverwerkende Nijverheid.
F.A.O.		Food and Agricultural Organization.
	FEBELTEX	Federatie der Belgische Textielnijverheid.
	H.W.I.	Herdiscontering- en Waarborginstituut.
I.A.B.		Internationaal Arbeidsbureau.
I.B.H.O.		Internationale Bank voor Herstel en Ontwikkeling.
I.M.F.		Internationaal Monetair Fonds.
	I.R.E.S.P.	Institut de Recherches Economiques, Sociales et Politiques (Centre de Recherches Economiques).
	M.E.Z.	Ministerie van Economische Zaken en Energie.
	N.B.B.	Nationale Bank van België.
	N.B.V.	Nationaal Bureau voor de Voltooiing der Noord-Zuidverbinding.
	N.I.S.	Nationaal Instituut voor de Statistiek.
	N.K.B.	Nationale Kas voor Beroepskrediet.
	N.M.B.	Nationale Maatschappij van Buurtspoorwegen.
	N.M.B.S.	Nationale Maatschappij van Belgische Spoorwegen.
	N.M.K.N.	Nationale Maatschappij voor Krediet aan de Nijverheid.
	N.M.W.V.	Nationale Maatschappij voor Watervoorziening.
O.V.N.		Organisatie der Verenigde Naties.
	R.L.W.	Regie der Luchtwezen.
	R.M.Z.	Rijksdienst voor Maatschappelijke Zekerheid.
	R.T.T.	Regie van Telegraaf en Telefoon.
	R.V.A.	Rijksdienst voor Arbeidsvoorziening.
	SABENA	Société Anonyme Belge d'Exploitation de la Navigation Aérienne.
	V.B.N.	Verbond der Belgische Nijverheid.
	Z.K.O.S.	Zelfstandige Kas voor Oorlogsschade.

CONVENTIONELE TEKENS.

—	het gegeven bestaat niet.
n.b.	nog niet beschikbaar gegeven.
pct.	procent.
o	voorlopig.
g	gerectificeerd cijfer.
r	raming.
...	nihil of te verwaarlozen hoeveelheid.

STATISTIEKEN

INHOUDSOPGAVE

	Nummering van de tabellen		Nummering van de tabellen
I. — Bevolking en nationale rekeningen.		VII. — Prijzen en prijsindexcijfers.	
1. Bevolking	I - 1	1. Groothandelsprijzen op de wereldmarkten	VII - 1
2. Netto nationaal inkomen tegen vergoedingswaarde van de produktiefactoren	I - 2	2. Indexcijfers van de groothandelsprijzen op de wereldmarkten	VII - 2
a) Ramingen van het N.I.S.	I - 2a	3. Indexcijfers van de groothandelsprijzen in België ...	VII - 3
b) Ramingen van Dulbea	I - 2b	4. Indexcijfers van de kleinhandelsprijzen in België ...	VII - 4
3. Bruto nationaal produkt :			
a) B.N.P. berekend door ontleding van de voortbrenging tegen courante prijzen	I - 3a	VIII. — Buitenlandse handel van de B.L.E.U.	
b) B.N.P. berekend door ontleding van de bestedingen tegen courante prijzen	I - 3b	1. Algemene tabel	VIII - 1
c) B.N.P. berekend door ontleding van de bestedingen tegen prijzen van 1953	I - 3c	2. Uitvoer volgens goederengroepen	VIII - 2
4. Brutoinvesteringen in de gezamenlijke economie ...	I - 4	3. Invoer volgens goederengroepen	VIII - 3
		4. a) Indexcijfers van de gemiddelde waarden per eenheid	VIII - 4a
		b) Indexcijfers van het volume	VIII - 4b
		5. Geografische spreiding	VIII - 5
II. — Tewerkstelling en werkloosheid.		IX. — Betalingsbalans van de B.L.E.U.	
1. Indexcijfers van de tewerkstelling in de nijverheid (arbeiders)	II - 1	1. Jaarcijfers	IX - 1
2. Werkloosheid — Algemene gegevens	II - 2	2. Cijfers per kwartaal	IX - 2
3. Werkloosheid — Daggemiddelden van het aantal gecontroleerde werklozen	II - 3		
III. — Landbouw en visserij.		X. — Valutamarkt.	
1. Landbouwproduktie	III - 1	1. Officiële wisselkoersen vastgesteld door de in Verrekeningskamer te Brussel vergaderde bankiers ...	X - 1
2. Zeevisserij — Voornaamste vissoorten aangevoerd in de Belgische havens	III - 2	2. Valuta's van de lidstaten van de E.M.O.	X - 2
IV. — Nijverheid.		XI. — Rijksfinanciën.	
1. Algemene indexcijfers van de industriële produktie	IV - 1	1. Stand van de Schatkist	XI - 1
2. Indexcijfers van de industriële produktie (voornaamste sectoren)	IV - 2	2. Belastingontvangsten zonder onderscheid van begrotingsjaar	XI - 2
3. Energie	IV - 3	3. Belastingontvangsten (per begrotingsjaar)	XI - 3
4. Metaalproduktie	IV - 4	4. Indeling van de belastingontvangsten	XI - 4
5. Bouwnijverheid : jaarcijfers	IV - 5		
6. Bouwnijverheid : maandcijfers	IV - 6	XIII. — Geldscheppende instellingen.	
7. Vergelijkende evolutie van de industriële produktie der E.E.G.-landen	IV - 7	1. Gezamenlijke balansen van de geldscheppende instellingen	XIII - 1
		2. De balansen van de Nationale Bank van België, van de geldscheppende openbare instellingen en de Depositobanken	XIII - 2
		3. Oorzaken van de veranderingen in de geldhoeveelheid	XIII - 3
		4. Geldhoeveelheid	XIII - 4
		5. Goud- en nettodeviezenvoorraad van de geldscheppende instellingen	XIII - 5
		6. Balansen van de Nationale Bank van België (1951-1958)	XIII - 6
		Balansen en weekstaten van de Nationale Bank van België (sedert 31 december 1959)	XIII - 6
		7. Algemene staat der banken	XIII - 7
V. — Diensten.			
1. Vervoer :			
a) Bedrijvigheid van de N.M.B.S., de N.M.B. en de Sabena	V - 1a		
b) Zeevaart	V - 1b		
c) Binnenscheepvaart	V - 1c		
2. Toerisme	V - 2		
3. Binnenlandse handel :			
a) Verkoopindexcijfers	V - 3a		
b) Verkoop op afbetaling	V - 3b		
VI. — Inkomens.			
1. Bezoldigingen van de arbeiders	VI - 1		

	Nummering van de tabellen		Nummering van de tabellen
8. Verrichtingen in postrekening	XIII - 8	3. Rentevoet van de Schatkistcertificaten en van de certificaten van het Rentenfonds	XIX - 3
9. Gezamenlijke betalingen door middel van direct opeisbare bankdeposito's in Belgische franken en van tegoeden in postrekening	XIII - 9	4. Rentetarief voor deposito's in Belgische franken bij de banken en bij de Algemene Spaar- en Lijfrentekas	XIX - 4
XIV. — Niet geldscheppende financiële instellingen.		5. Rendement van vast rentende waarden op de beurs te Brussel	XIX - 5
4. Voornaamste activa en passiva van het Rentenfonds	XIV - 4	XX. — Buitenlandse Circulatiebanken.	
5. Algemene Spaar- en Lijfrentekas :		1. Discontovoet	XX - 1
a) Beweging van de inlagen	XIV - 5a	2. Banque de France	XX - 2
b) Voornaamste posten uit de balansen van de Spaarkas	XIV - 5b	3. Bank of England	XX - 3
c) Voornaamste posten uit de balansen van de Lijfrentekassen	XIV - 5c	4. Federal Reserve Banks	XX - 4
d) Voornaamste posten uit de balansen van de Levensverzekeringskas	XIV - 5d	5. De Nederlandsche Bank	XX - 5
6. Particuliere spaarkassen	XIV - 6	6. Banca d'Italia	XX - 6
7. Nationale Maatschappij voor Krediet aan de Nijverheid	XIV - 7	7. Deutsche Bundesbank	XX - 7
8. Gemeentekrediet van België	XIV - 8	8. Banque Nationale Suisse	XX - 8
9. Levensverzekeringsmaatschappijen	XIV - 9	9. Banque des Règlements internationaux, à Bâle	XX - 9
10. Hypotheekinschrijvingen	XIV - 10	Voornaamste gebruikte afkortingen.	
XV. — Belangrijkste vormen van de in het binnenland beschikbare besparingen.		Grafieken :	
	XV	I - 3b en 3c — { B.N.P. berekend door ontleding van de bestedingen tegen courante prijzen en tegen prijzen van 1950	I - 3b en c
XVI. — Emissies en schulden van de overheidssector.		II - 3. — Daggemiddelden van het aantal gecontroleerde werklozen	II - 3
1. Emissies in Belgische franken op lange en halflange termijn	XVI - 1	IV - 2. — Indexcijfers van de industriële produktie	IV - 2
2. Voornaamste emissies op lange en halflange termijn van de overheidssector	XVI - 2	IV - 7. — Vergelijkende evolutie van de industriële produktie der E.E.G.-landen	IV - 7
3. Staatsschuld	XVI - 3	VI - 1. — Bezoldigingen van de arbeiders. — Indexcijfer van de gemiddelde brutoverdiensde per gewerkt uur ...	VI - 1
4. Indeling van de schuld in Belgische franken op lange en halflange termijn van de overheidssector	XVI - 4	VII - 3. — Indexcijfers van de groothandelsprijzen in België	VII - 3
XVII. — Effecten van de particuliere sector.		VII - 4. — Indexcijfers van de kleinhandelsprijzen in België	VII - 4
1. Evolutie van de omzet, de noteringen en het rendement van de beurswaarden	XVII - 1	VIII - — Buitenlandse handel van de B.L.E.U.	VIII
2. Rendement van de vennootschappen op aandelen — jaarcijfers	XVII - 2	IX - 1. — Betalingsbalans van de B.L.E.U.	IX - 1
3. Rendement van de vennootschappen op aandelen — cumulatieve maandcijfers	XVII - 3	XI - 2. — Belastingontvangsten zonder onderscheid van begrotingsjaar	XI - 2
4. Uitgifte van vennootschappen — jaarcijfers	XVII - 4	XIII - 3. — Geldhoeveelheid en quasi-monetaire liquiditeiten	XIII - 3
5. Uitgifte van vennootschappen — maandelijke cijfers	XVII - 5	XIII - 9. — Gezamenlijke betalingen door middel van direct opeisbare bankdeposito's in Belgische franken en van tegoeden in postrekening. — Verhouding van de omzet tot de hoeveelheid ...	XIII - 9
XVIII. — Geldmarkt.		XIV - 5a — Algemene Spaar- en Lijfrentekas — Beweging van de inlagen	XIV - 5a
1. Markt van het daggeld en van het geld op zeer korte termijn	XVIII - 1	XVII - 1. — Indexcijfers van de aandelennoteringen op de contantmarkt	XVII - 1
3. Bedrijvigheid van de verrekeningskamers	XVIII - 3		
XIX. — Disconto, rente- en rendementspercentages.			
1. Disconto- en rentetarief van de Nationale Bank van België	XIX - 1		
2. Daggeldrente	XIX - 2		

Abonnementsprijs per jaargang $\left\{ \begin{array}{l} \text{fr 250 voor België.} \\ \text{fr 300 voor het buitenland.} \end{array} \right.$

De betaling moet vooraf geschieden door overmaking op postgironummer 500 der Nationale Bank van België, of op de in haar boeken geopende rekening-courant onder de rubriek « Tijdschrift voor Documentatie en Voorlichting ».

De abonneuten worden verzocht op te geven welke uitgave zij wensen te ontvangen : de Nederlandse of de Franse.



D R U K K E R I J
D E R N A T I O N A L E B A N K V A N B E L G I È
H O O F D I N G E N I E U R V A N D E D R U K K E R I J
C H . A U S S E M S
1 5 , N A T I È N S Q U A R E , B R U S S E L 5

