

Dit tijdschrift wordt als objectieve documentatie uitgegeven.
De artikels geven de opvatting van de schrijvers weer, onafhankelijk van de mening der Bank.

INHOUD : De begrotingen van 1962 en 1963 — Literatuur in verband met de economische en financiële problemen van België — Economische wetgeving — Statistieken.

DE BEGROTINGEN VAN 1962 EN 1963

Doel van het onderhavige artikel is de meest kenmerkende aspecten van de begrotingen van 1962 en 1963 te belichten aan de hand van de « Algemene Toelichting bij de begroting van ontvangsten en uitgaven voor het dienstjaar 1963 ». In de eerste plaats zal gehandeld worden over het financieel beleid van de Regering, dan volgt een meer gedetailleerd onderzoek van de begroting van 1962 en van 1963. Aan de andere kant wordt een overzicht gegeven van de economische en functionele hergroeperingen van de begrotingsverrichtingen. Ten slotte worden de belangrijkste passages overgenomen uit een retrospectieve studie over de begrotingsresultaten voor de periode 1957 tot 1962, die in de vorm van bijlage bij de Algemene Toelichting gevoegd is.

I. Het financieel beleid van de Regering

De sanering van de openbare financiën bleef, zoals een jaar geleden, de voornaamste zorg van de Regering bij de voorbereiding van de begroting voor 1963. De doelstellingen van het financieel beleid werden dan ook niet gewijzigd. De Regering wil inderdaad het financiële herstel voortzetten op het drievoudig gebied van het begrotingsevenwicht, de hervorming van het belastingstelsel en, ten slotte, de verbetering van de thesaurietoestand en van het beheer van de openbare schuld.

Uit budgettair oogpunt was de beperking van de stijging der gewone uitgaven tot het peil van de te verwachten ontvangsten de voornaamste zorg van de Regering bij de opstelling van de begroting voor 1963.

Het hoge peil alsmede het snelle expansietempo van de gewone begroting maken inzake uitgaven nog nauwelijks nieuwe initiatieven mogelijk buiten degene waarvoor men aanvaardt dat ze beantwoorden aan een onmiddellijke prioriteit of die niet te vermijden zijn. En dan nog kon het evenwicht ten slotte enkel bereikt worden dank zij een zeer ernstige inspanning tot bezuiniging op de uitgaven. De Regering is verplicht bijzonder de aandacht van het Parlement en van de publieke opinie op deze toestand te vestigen, want hij betekent dat op dit ogenblik de budgettaire lasten een omvang hebben bereikt die slechts weinig plaats meer laat voor bijkomende tussenkomsten.

Onder de factoren die aan de basis liggen van de stijging der uitgaven die voorrang hebben, kan men inzonderheid onderbrengen de bedragen uitgetrokken met het oog op de herwaardering van het openbaar ambt en de uitgaven met betrekking tot de Nationale Opvoeding. Op de buitengewone begroting beantwoordt de stijging van de investeringskredieten, eveneens een doel dat voorrang geniet. Zoals verder zal worden aangetoond, hebben de « buiten de begroting » gefinancierde investeringen de tendens om toe te nemen.

De stijging van de uitgaven met betrekking tot het onderwijs wordt verklaard door de verhoging van het aantal kinderen en vooral door de verhoogde graad van schoolbezoek bij de bevolking. Het zou verkeerd zijn dit verschijnsel vanuit een loutere financiële gezichtshoek te benaderen. Inzake onderwijs en culturele ontwikkeling werd de jongste jaren een flinke stap vooruit gezet, en men kan er zich niet genoeg om verheugen. Dat neemt niet weg dat in de ramingen voor het dienstjaar 1963 de stijging van de uitgaven voor het departement van Na-

Tabel I.

Evolutie van de gezamenlijke begrotingsuitgaven ¹

(Miljoenen franken)

	1961 ²	1962 ^{2 3}	1963	Vershil van 1962 tot 1963
1. Nationale Opvoeding en Cultuur	21.905	24.603	25.507	+ 904
2. Rijksschuld	23.222	23.698	25.251	+ 1.553
3. Pensioenen	17.185	19.018	19.690	+ 672
4. Landsverdediging	16.144	18.051	18.605	+ 554
5. Binnenlandse Zaken en Openbaar Ambt	9.696	11.005	12.507	+ 1.502
6. Verkeerswezen en P.T.T.	9.288	11.572	10.962	- 610
7. Openbare Werken	8.343	9.149	10.183	+ 1.034
8. Sociale Voorzorg	6.830	7.027	7.411	+ 384
9. Financiën	5.472	6.376	5.686	- 690
10. Volksgezondheid en Gezin	4.888	4.677	5.196	+ 519
11. Technische Bijstand en Afrikaanse Zaken	4.657	3.009	2.810	- 199
12. Economische Zaken en Energie	2.707	2.768	2.761	- 7
13. Justitie	2.176	2.422	2.570	+ 148
14. Tewerkstelling en Arbeid	3.164	2.624	2.399	- 225
15. Landbouw	1.353	1.847	1.802	- 45
16. Rijkswacht	1.609	1.708	1.781	+ 73
17. Buitenlandse Zaken en Buitenlandse Handel	1.301	2.176	1.395	- 781
18. Dotaties	391	412	435	+ 23
19. Middenstand	264	300	314	+ 14
20. Eerste Minister	135	154	215	+ 61
21. Kwade Posten en Terugbetalingen	99	111	110	- 1
Totaal ...	140.829	152.707	157.590	+ 4.883

¹ Gewone en buitengewone uitgaven (betalingskredieten).² Aangepaste begrotingen zonder de aanvullende kredieten voor vroegere dienstjaren.³ De overblijvende kredieten van de departementen die in 1961 afgeschaft werden, zijn ter beschikking gesteld van de departementen die hun bevoegdheden hebben overgenomen.

tionale Opvoeding ernstig diende beperkt. Ten einde een geordende toeneming van de aan dit departement ter beschikking gestelde kredieten mogelijk te maken, wenst de Regering een werkelijke programmering op langere termijn voor de onderwijs- en culturele uitgaven uit te werken, in overeenstemming met de Bestendige Commissie van het Schoolpact.

Onder de niet te vermijden uitgaven kunnen vermeld worden de uitgaven in verband met de nieuwe sociale voorzieningen, inzonderheid de pensioenen, en met de dienst van de openbare schuld.

Op het gebied van de belastingen komt in de Regeringsactie de zorg tot uiting om het bestaande stelsel aan te passen en rechtvaardiger te maken met behoud van de ontvangsten op een voor de handhaving van het financieel evenwicht toereikend peil.

De algemene perekwatie van het kadastraal inkomen waartoe werd overgegaan in toepassing van de wet van 14 juli 1955, is door de wet van 28 februari 1962 van kracht geworden.

De wet houdende hervorming van de inkomstenbelastingen werd door het Parlement goedgekeurd volgens de grote trekken van het oorspronkelijk ontwerp. Deze wet heeft betrekking op de belasting van de natuurlijke personen en van de vennootschappen en vervangt het cedulaire stelsel dat onmiddellijk na de eerste wereldoorlog werd ingevoerd door een stelsel gebaseerd op de belasting berekend volgens een enkele schaal en op de samenvoeging van de inkomsten, terwijl de cedulaire belastingen in de vorm van voorheffingen behouden worden. Uit het oogpunt van de opbrengst zal de nieuwe fiscaliteit zonder gevolg blijven. De belastingdruk zal echter billijker verdeeld worden. De progressiviteit zal duidelijker tot uiting komen. De belasting zal verlagen

voor de bescheiden belastingplichtigen en verhogen voor de personen met het grootste inkomen. Er zal een einde gesteld worden aan verscheidene bevoorrechte fiscale stelsels. Ten einde de economische expansie te bevorderen, wordt het statuut inzake afschrijvingen, provisies en meerwaarden versoepeld. Een beter evenwicht wordt nagestreefd in de belasting van de roerende inkomsten, inzonderheid dank zij de herziening van artikel 52 van de vroegere belastingwet en de eenmaking van de beschikkingen die op die inkomsten van toepassing zijn. Ten slotte zal de rechtvaardige belastinginning worden bevorderd door diverse maatregelen tegen de ontduiking, die in het ontwerp opgenomen zijn. Deze maatregelen zullen een bijkomende ontvangst tot gevolg hebben.

Inzake de overdrachtaks zal de Regering aan het Parlement vragen de verhoging van de overdrachtaks, waartoe krachtens het koninklijk besluit van 3 mei 1961 in het raam van de « eenheidswet » van 14 februari 1961 werd besloten, na 31 december 1962, datum waarop de verhoging ten einde loopt, te handhaven. Die verlenging blijkt onmisbaar om het evenwicht op de gewone begroting te verzekeren. Doch de Regering zal terzelfder tijd, zoals zij verleden jaar heeft aangekondigd, de hervorming van onze gezamenlijke indirecte belastingen aanvatten. Deze hervorming dringt zich op zowel om economische als om sociale beweegredenen.

Wat het beheer van de openbare schuld betreft, moet de stijging verder worden afgeremd. Terwijl de schuld in haar geheel tijdens elk van de jaren 1958, 1959 en 1960 gestegen is met ongeveer F 22,5 miljard, is zij in 1961 met F 18,5 miljard toegenomen, d.i. een vermindering van het stijgingstempo met F 4 miljard, na uitschakeling

van de verrichtingen met het Internationale Monetair Fonds. Deze verbetering hield aan en werd zelfs enigszins versterkt in de loop van de eerste tien maanden van 1962, toen de verhoging F 11,6 miljard bedroeg tegen F 16,3 miljard tijdens de overeenkomstige periode van 1961, zonder rekening te houden met de verrichtingen met het Internationale Monetair Fonds en met andere verrichtingen die geen invloed hebben op de werkelijke toestand van de begroting of van de Schatkist. Zo het begrotingstekort voor het dienstjaar 1963, dat overeenstemt met de buitengewone uitgaven aangezien de gewone begroting in evenwicht is, F 17,4 miljard belooft, dan werden voor F 10,3 miljard aflossingen gevraagd, zodat het begrotingstekort slechts ten belope van iets minder dan de helft tot een nettotoename van de schuld aanleiding zal geven. Ten aanzien van het beroep op kortlopende leningen in deviezen was de evolutie gunstig : van einde mei 1961 — datum waarop het maximum van F 31,6 miljard werd bereikt — tot einde augustus 1962 werd die schuld teruggebracht tot F 14,2 miljard, d.i. een vermindering met F 17,4 miljard, ten gevolge van consolidatie- en terugbetalingsverrichtingen. Bij de beoordeling van de verbetering van de toestand van de Schatkist moet men er mee rekening houden dat door de hervorming van de geldmarkt op 1 januari 1962 de dekkingscoëfficiënten voor de banken werden afgeschaft en dat meteen de verplichte kanalisering van een groot gedeelte van de stijging der deposito's naar de Schatkist werd opgeheven ⁽¹⁾. In dat verband meent de Regering een beslissende bijdrage geleverd te hebben tot de oplossing van een probleem dat reeds te lang op de bank- en geldsector drukte. Zij neemt zich trouwens voor op dit gebied nog andere initiatieven te nemen.

De begrotingstoestand van het land, zonder daarom zo gunstig te zijn als wenselijk zou geweest zijn, vertoont dus onbetwistbaar krachtlijnen. Deze laatste zullen dienen verlengd door een strikte begrotingspolitiek, een vergrote inspanning inzake openbare investeringen en een soepel en standvastig beheer van de Schatkist.

Ten gevolge van het indienen van het Verslag van de Commissie voor de studie der financieringsproblemen van de economische expansie, voorgezeten door de Vice-Gouverneur van de Nationale Bank, zal de Regering in de komende maanden door concrete initiatieven het resultaat van de beraadslagingen van de Commissie in werkelijkheid omzetten.

Na de begroting voor 1963 zullen twee officiële documenten met economische en financiële prognoses worden gepubliceerd. Het gaat in de eerste plaats om het expansieprogramma 1961-1965 uitgewerkt door het Bureau voor Economische Programmatie. Bovendien zal een nationaal economisch budget, waarin een raming van de economische bedrijvigheid in 1962 en 1963 wordt gegeven, door de

Minister van Economische Zaken aan het Parlement worden voorgelegd. Het nationaal economisch budget, dat deel uitmaakt van de prognose op halflange termijn uitgewerkt door het Bureau voor Economische Programmatie, omvat ramingen betreffende de ontwikkeling van de verschillende in de nationale boekhouding gebruikte macro-economische grootheden. Het economische budget omvat eveneens een previsionele rekening van de overheid. Dank zij de aanwending van deze nieuwe prognosemiddelen kan de begroting voor 1963 aldus beter dan de vorige begrotingen ingeschakeld worden in de gezamenlijke ramingen betreffende de evolutie van de nationale volkshuishouding.

II. De begroting voor het dienstjaar 1962

De thans beschikbare resultaten wettigen de hoop dat de oorspronkelijke begrotingsramingen inzake de ontvangsten van het dienstjaar 1962 zullen verwezenlijkt worden. De ontvangsten zouden dus F 131,7 miljard moeten bedragen voor de gewone begroting en F 0,7 miljard voor de buitengewone begroting,

Tabel II.

Gewone begroting voor het dienstjaar 1962 (Miljoenen franken)

<i>Ontvangsten :</i>		
Oorspronkelijke ramingen		131.750
<i>Uitgaven :</i>		
Ingediende begroting	132.178	
Amendementen	+ 68	132.246
Eerste bijblad :		
Vermeerderingen	+ 906	
Verminderingen	—	906
Tweede bijblad :		
Vermeerderingen	+4.024	
Verminderingen	—1.851	2.173
Totaal van de kredieten van het dienstjaar		135.325
Kredieten voor vroegere dienstjaren		1.944
Totaal van de uitgaven		137.269
Saldo ...		— 5.519

hetgeen neerkomt op een totaal van F 132,4 miljard voor de begrotingsontvangsten in hun geheel. Alhoewel er enkele kleine afwijkingen kunnen bestaan tussen de resultaten en de ramingen, voor sommige begrotingsposten zullen zij normaal gecompenseerd worden ⁽¹⁾.

⁽¹⁾ Cf. « De hervorming van 1 januari 1962 en de Belgische geldmarkt », eerste deel, *Tijdschrift voor Documentatie en Voorlichting*, Deel I, maart 1962, blz. 231.

⁽¹⁾ Daarom werden de oorspronkelijke ramingen in tabel XII gehandhaafd met het oog op de vergelijking met de voor het dienstjaar 1963 geraamde ontvangsten.

Wat de gewone uitgaven betreft, werden de ramingen die in de oorspronkelijke begroting voor 1962 voorkomen en die zonder grote wijzigingen door het Parlement worden goedgekeurd, verhoogd met twee bijbladen voor een gezamenlijk bedrag van F 3,1 miljard. Om het totale bedrag van de gewone uitgaven voor 1962 te bekomen, moet men bij dit cijfer F 1,9 miljard voegen uit hoofde van kredieten voor vroegere dienstjaren. De begroting van de gewone uitgaven voor 1962 zal aldus F 135,3 miljard bedragen voor het lopende dienstjaar en F 137,3 miljard rekening houdend met de toelagen voor de vroegere dienstjaren.

Daar de gewone ontvangsten, zoals reeds vermeld, op F 131,7 miljard geraamd blijven, zal de begroting voor 1962, wat het lopende dienstjaar betreft, een tekort van F 3,6 miljard laten, dat evenwel dient verminderd ten gevolge van het annuleren van kredieten op het einde van het dienstjaar.

Zoals pas werd aangestipt, bedraagt de verhoging van de gewone uitgaven F 3,1 miljard voor het lopende dienstjaar en F 1,9 miljard voor de vroegere dienstjaren, d.i. samen F 5 miljard meer dan verwacht. Tot deze verhoging van de uitgaven droegen voornamelijk bij :

- F 1.643 miljoen uitgaven voor Nationale Opvoeding, waarvan F 1.382 miljoen weddetoelagen en F 148 miljoen voor de bezoldiging van het administratief en onderwijzend staatspersoneel;
- F 690 miljoen voor het departement van Technische Bijstand en Afrikaanse Zaken, in liquidatie, waarvan F 200 miljoen diverse lasten voortvloeiend uit de gebeurtenissen in Afrika, F 140 miljoen allerhande hulpverlening aan Europese onderhorigen die in Kongo verblijven, F 122 miljoen voor de legering van de troepen in Ruanda-Urundi;
- F 519 miljoen uitgaven voor het Ministerie van Buitenlandse Zaken en Buitenlandse Handel, waarvan F 293 miljoen hulpverlening en technische bijstand aan Rwanda en aan Burundi en F 175 miljoen voorschotten aan de Schatkist van Ruanda-Urundi en de terugbetaling van uitgaven die in 1961 voor rekening van België gedaan werden;
- F 503 miljoen voor de herwaardering van het openbare ambt, ingeschreven op de begroting van het Ministerie van Binnenlandse Zaken en van het Openbare Ambt, volgens de behoeften onder alle departementen te verdelen;
- F 391 miljoen aanvullende kredieten voor de Landsverdediging, inzonderheid met betrekking tot de personeelsuitgaven;
- F 321 miljoen aanvullende kredieten uitgetrokken voor het Ministerie van Financiën, waarvan F 167 miljoen bestemd voor de Zelfstandige Kas voor Oorlogschade en F 120 miljoen voor personeelsuitgaven.

Voor de buitengewone begroting werden de vastleggingskredieten met F 1,2 miljard verhoogd en met F 0,7 miljard verminderd, zodat hun totaal F 13,1 miljard bedraagt, waarbij de overdracht van F 8,6 miljard van het vorige dienstjaar dient gevoegd, zodat er voor 1962 in totaal voor F 21,7 miljard beschikbare kredieten zijn. Voor de betalingskredieten bedragen de verhogingen F 3,3 miljard en de verminderingen F 1,1 miljard, zodat het totaal van de kredieten F 17,4 miljard bereikt. Aangezien voor F 5,8 miljard kredieten van het

vorige dienstjaar overgedragen werden, bedraagt het totaal van de beschikbare betalingskredieten F 23,1 miljard. De verhogingen inzake buitengewone kredieten hebben hoofdzakelijk betrekking op investeringen en op uitgaven voor de luchtmacht ingeschreven op de begroting van Landsverdediging alsook op de aankoop en de inrichting van industrieterreinen en de hierbij horende werken van infrastructuur uitgevoerd door het Ministerie van Openbare Werken in het raam van het regeringsprogramma voor economische reconversie.

Vooraleer dit hoofdstuk af te sluiten, dient vermeld dat het deel van de vastleggings- of betalingskredieten, dat op het einde van 1962 niet werd gebruikt, naar het volgende dienstjaar zal overgedragen worden ten einde reeds vanaf de eerste maanden van 1963 de uitvoering van de aan gang zijnde werken doorlopend te verzekeren.

III. De begroting voor het dienstjaar 1963

De algemene begroting voor het dienstjaar 1963 bedraagt F 157,6 miljard aan uitgaven en F 140,2 miljard aan ontvangsten. Op de gewone begroting zijn F 139,6 miljard uitgaven en F 139,8 miljard ontvangsten ingeschreven, terwijl op de buitengewone begroting F 18 miljard betalingskredieten en F 0,4 miljard ontvangsten voorkomen.

De begrotingsramingen met betrekking tot de gewone uitgaven werden vastgelegd op een peil waarop de ramingen de verwachte ontvangsten van het dienstjaar 1963 situeren. Deze ramingen steunen op een verhoging van het bruto nationale produkt met meer dan 3 pct. tegen constante prijzen en met 5 pct. tegen marktprijzen, cijfers die in feite overeenkomen met een prijsverhoging van ongeveer 2 pct.

1. GEWONE BEGROTING

Voor het dienstjaar 1963 werd een evenwichtige gewone begroting van F 140 miljard ingediend. Volgens de voorgelegde begrotingsrekeningen zou ze zelfs met een licht overschot van F 160 miljoen moeten sluiten.

Tabel III.

Gewone begroting (Miljarden franken)

	1961 (resultaten)	1962 (vermoedelijke resultaten)	1963 (ramingen)
Uitgaven	127,9 ¹	135,3 ¹	139,6
Ontvangsten	120,4	131,7 ²	139,8
Saldo ...	- 7,5	- 3,6	+ 0,2

¹ Excl. de bijkomende kredieten voor de vroegere dienstjaren.
² Oorspronkelijke ramingen.

Tabel IV.

Gewone uitgaven
(Miljoenen franken)

Benaming van de uitgaven	1962		1963	Vergelijking tussen 1963 en de verbeterde cijfers voor 1962
	Oorspronkelijke cijfers	Verbeterde cijfers 1		
1. Staatsschuld	24.005	23.698	25.251	+ 1.553
2. Pensioenen	18.975	19.018	19.690	+ 672
3. Dotaties	411	412	434	+ 22
Totaal van 1 tot 3 ...	43.391	43.128	45.375	+ 2.247
4. Uitgaven van algemeen bestuur 2 :				
a) Uitgaven voor personeel 2	20.406	21.046	21.422	+ 376
b) Uitgaven voor materieel 2 3	6.784	7.379	9.444	+ 2.065
5. Toelagen 2	27.482	28.009	28.632	+ 623
6. Werken 2	1.199	1.353	1.408	+ 55
7. Andere uitgaven 2	9.690	10.161	8.209	- 1.952
8. Nationale Opvoeding en Cultuur	23.182	24.138	25.000	+ 862
Totaal van 4 tot 8 ...	88.743	92.086	94.115	+ 2.029
Totaal van 1 tot 8 ...	132.134	135.214	139.490	+ 4.276
Kwade Posten en Terugbetalingen	111	111	110	- 1
Eindtotaal ...	132.245	135.325	139.600	+ 4.275

1 Excl. de bijkomende kredieten voor vroegere dienstjaren.

2 De kredieten voor Nationale Opvoeding uitgezonderd.

3 Deze uitgaven omvatten respectievelijk F 500 miljoen (oorspronkelijke cijfers) en F 1 miljard (verbeterde cijfers) in 1962 en F 2,7 miljard in 1963 voor de herwaardering van het openbare ambt ingeschreven op de begroting van het Ministerie van Binnenlandse Zaken en van het Openbare Ambt.

A. GEWONE UITGAVEN.

De gewone uitgaven voor 1963 zullen 3,2 pct. hoger liggen dan de gewone kredieten die voor het lopende dienstjaar kunnen voorzien worden.

Tabel IV geeft een overzicht van de structuur der gewone uitgaven voor 1963 en vergelijkt ze met die van de begroting van 1962.

Rijksschuld.

Het bedrag der kredieten ingeschreven uit hoofde van gewone uitgaven op de begroting van de Rijksschuld voor het dienstjaar 1963 beloopt F 25,3 miljard, zijnde een verhoging van F 1,6 miljard in vergelijking met dat voor het dienstjaar 1962 dat, met inachtneming van de aangevraagde bijkredieten, F 23,7 miljard bedraagt.

Onder de nieuwe uitgaven treft men aan F 1.534 miljoen voor lasten van de in 1962 gedane uitgaven en F 400 miljoen voor lasten wegens uitgaven van geconsolideerde schuld tot einde 1963; daarentegen is er een vermindering, ten belope van F 482 miljoen, van de lasten voor de vernieuwing van de certificaten op korte termijn voortvloeiend uit de vermindering van het uitstaand kapitaal en de verlaging van de rentevoet, en, ten bedrage van F 224 miljoen, een rentevermindering voortvloeiend uit de terugbetaling van het saldo van de 4 ½-pct. lening van 1952.

De kredieten ingeschreven op de begroting van de Rijksschuld worden over de aflossingen, interesten en andere lasten als volgt verdeeld :

	1961	1962	1963
	<i>Miljarden franken</i>		
Aflossingen	8,3	9,2	10,3
Interessen	14,0	14,0	14,3
Andere lasten	0,5	0,5	0,6
	22,8	23,7	25,2

Pensioenen.

De begroting der Pensioenen voor 1963 bedraagt F 19,7 miljard, d.i. F 0,7 miljard meer in vergelijking met de aangepaste cijfers van 1962. Men stelt een stijging vast voor elk van de grote categorieën pensioenen.

Tabel V.

Begroting van Pensioenen
(Miljoenen franken)

Hoofdstukken	1961	1962 aangepast	1963	Verskil tussen 1963 en 1962
Burgerlijke, kerke- lijke en militaire pensioenen	5.689	5.785	5.943	+ 158
Oorlogspensioenen ...	4.203	4.170	4.269	+ 99
Ouderdoms- pensioenen	7.060	8.815	9.213	+ 398
Voorlopige pensioe- nen en diversen .	234	248	265	+ 17
Totaal ...	17.186	19.018	19.690	+ 672

De stijging van de last voor burgerlijke, kerke-lijke en militaire pensioenen met F 158 miljoen, is inzonderheid het gevolg van de toeneming van het aantal gepensioneerden en van de stijging van het indexcijfer.

Inzake ouderdomspensioenen, brengt de verhoging van het arbeidspensioen krachtens de wet van 3 april 1962 de toelage aan de Rijksskas voor Rust- en Overlevingspensioenen van F 1.677 miljoen in 1962 op F 2.000 miljoen voor 1963, d.i. een stijging van meer dan F 300 miljoen. Ook het stelsel van de mijnwerkerspensioenen is het voorwerp van ver-

scheidene verhogingen, inzonderheid wegens de stijging van het indexcijfer en de verhoging van de bezoldigingen.

Voor het pensioenstelsel van de vrijwillig verzekerden neemt men een daling van F 286 miljoen waar. Deze vermindering vloeit voort uit het nieuwe stelsel uitgewerkt in het in de Kamer ingediende wetsontwerp nr 394 en dat inzonderheid een jaarlijkse dotatie van F 400 miljoen omvat; het overschot der uitgaven is gedekt door staatsleningen bij de Algemene Spaar- en Lijfrentekas. Dat ontwerp wil het pensioenstelsel van de vrijwillig verzekerden hervormen en aan deze categorie van personen betere aan hun behoeften aangepaste middelen verschaffen.

Beheersuitgaven en werken.

Daar de verdeling van de begroting van Nationale Opvoeding en Cultuur in verschillende categorieën gewone uitgaven voor 1963 nog niet bekend is, gaat een vergelijking met 1962 slechts op voor de begrotingen van de overige departementen.

De personeelsuitgaven zullen van F 21 miljard in 1962 stijgen tot F 21,4 miljard in 1963, zegge met F 0,4 miljard. Deze kredieten werden beïnvloed ten dele door de personeelsterkte, doch vooral door de stijging van het indexcijfer.

Met de herwaardering van het openbaar ambt zal in 1963 verder gegaan worden. Te dien einde werd voor 1962 aanvankelijk een krediet van F 500 miljoen uitgetrokken. In het raam van een sociale programmatie werd dat krediet gebracht op F 1 miljard in 1962 en op F 3 miljard in 1963, waarvan op de begroting van het Openbaar Ambt F 2,7 miljard zijn ingeschreven onder uitgaven voor materieel; het saldo werd verdeeld over de begrotingen van de verschillende departementen.

De ramingen betreffende de andere materiële uitgaven zijn, met uitzondering van die voor Landsverdediging, slechts licht gestegen in vergelijking met 1962.

Inzake werken verhoogden de uitgaven van 1962 tot 1963 met F 55 miljoen; zij slaan hoofdzakelijk op de openbare werken en de landbouw.

Toelagen en andere uitgaven.

a) Tegemoetkomingen van economische aard.

De voornaamste tegemoetkomingen van economische aard zijn hierna in tabel VI samengevat.

Om de vermindering van de ingeschreven kredieten voor de economische expansie te beoordelen (beperkte rentevoet, staatswaarborg, enz.), moet men rekening houden met de overdrachten van de vorige jaren die de voor 1963 voorziene kredieten zullen aanvullen om aan de stijgende behoeften het hoofd te bieden.

De voorzieningen ten gunste van de landbouw stijgen hoofdzakelijk ten gevolge van een vermeerdering met F 70 miljoen van de premietoelagen voor de zuivelproductie om het verbruik van de Belgische zuivelproducten in de hand te werken, de seizoeninstabiliteit van de markt te bestrijden en de kwaliteitsproducten te bevorderen.

Tabel VI.

Voornaamste tegemoetkomingen van economische aard (Miljoenen franken)

	1961	1962 aangepast	1963
Economische expansie	734	888	670
Landbouw	723	812	886
Steenkolennijverheid	610	374	250
Studiecentrum voor Kernenergie	302	302	315
Instituut tot Aanmoediging van het Wetenschappelijk Onderzoek in Nijverheid en Landbouw (I.W.O.N.L.) ...	235	283	300

Ten slotte dalen de tegemoetkomingen ten voordele van de steenkolennijverheid, omdat de toelagen van F 124 miljoen tot F 100 miljoen terugliepen, doch vooral wegens de vermindering van het bedrag van de staatswaarborg, waarvoor de kredieten van F 250 miljoen in 1962 tot F 150 miljoen in 1963 afnamen.

b) Tegemoetkomingen van sociale aard.

De voornaamste tegemoetkomingen van de Staat op sociaal gebied zijn in tabel VII vermeld.

De verhoging van F 240 miljoen tot F 558 miljoen van de tegemoetkoming op het gebied van de verzekering tegen ziekte en invaliditeit met betrekking tot de werklozen vloeit voort uit het feit dat de Staat het niet-storten van bijdragen aan de sociale verzekering door de onvrijwillig werklozen in ruimere mate dan vroeger wil tekeergaan. Deze wijziging heeft tot doel de tegemoetkomingen van de Staat tot het peil van de reële lasten op te voeren en de organieke verzekeringsontvangsten doorheen de economische conjunctuurschommelingen te stabiliseren.

De vermindering met F 226 miljoen van de buitengewone toelagen voor verzekering tegen ziekte en invaliditeit moet in verband worden gebracht met de stijging van de organieke tegemoetkomingen in de andere rubrieken.

De toenemende last voor gezinstoelagen vloeit voort uit de verhoging van de geboortetoelagen vanaf 1 oktober 1962.

Daarenboven is de vermindering van de tegemoetkomingen in het raam van de tewerkstellingspolitiek het gevolg van de, in vergelijking met 1962, ver-

wachte daling van de werkloosheid. Voor de eerste acht maanden van 1962 bedraagt het dagelijks gemiddelde van de vrijgestelde (1) werklozen, de gecontroleerde werklozen en de door de overheid tewerkgestelde werklozen 115.000 tegenover 135.000 voor de overeenstemmende periode van 1961. Op dit

Tabel VII.

Voornaamste tegemoetkomingen van sociale aard ¹
(Miljoenen franken)

	1961	1962 aangepast	1963
I. — Maatschappelijke zekerheid en sociale voordelen :			
1. Verzekering tegen ziekte en invaliditeit :			
a) verplichte	1.428	1.540	1.600
b) vrijwillige	655	734	807
c) buitengewone toelagen ..	2.300	2.226	2.000
	271	240	558
2. Gezinstoelagen :			
a) loontrekkenden	600	635	746
b) werkgevers en zelfstandigen	233	273	300
3. Toelagen aan gebrekkigen, enz.	730	775	805
II. — Tewerkstellingsbeleid	2.900	2.456	2.175
III. — Huisvestingsbeleid :			
1. De Taeye-premies	650	515	440
2. Andere tegemoetkomingen van het Nationaal Fonds voor de Huisvesting	842	985	997
IV. — Gezondheidsbeleid :			
1. Nationaal Werk voor Kinderwelzijn	405	430	440
2. Andere tegemoetkomingen ..	279	285	325

¹ De uitgaven voor ouderdomspensioenen werden in deze tabel niet opgenomen omdat zij reeds in tabel V voorkomen.

totaal zijn er 27.000 vrijgestelden. Voor 1963 houdt men rekening met 107.000 werkloosheidsdagen. De voorziene uitgaven voor de Rijksdienst voor Arbeidsvoorziening dalen van F 2,3 miljard tijdens het dienstjaar 1962 tot F 2,1 miljard voor 1963.

Ten slotte mag men wijzen op de vermindering van de kredieten voor de bouwpremies De Taeye.

c) Toelagen aan de Provincies en Gemeenten.

Opgemerkt zij dat, evenals het jaar tevoren, een organieke kredietverhoging van F 0,2 miljard ten voordele van het Fonds der Gemeenten werd ingeschreven.

(1) De nieuwe reglementering voorgeschreven door het ministerieel besluit van 29 december 1961 verleent de bejaarde werklozen of de werklozen met een zekere graad van invaliditeit, vrijstelling van de controleformaliteiten. De vrijstelling had slechts vanaf einde maart 1962 al haar uitwerking.

Tabel VIII.

Toelagen aan de Provincies en Gemeenten ¹
(Miljoenen franken)

	1961	1962 aangepast	1963
Tegemoetkomingen voor de Provincies en de Gemeenten ¹	9.083	9.360	9.488
waarvan :			
Fonds der Gemeenten ...	(5.836)	(6.004)	(6.217)
Fonds der Provincies ...	(760)	(764)	(776)
Fonds voor Openbare Onderstand	(1.325)	(1.332)	(1.353)
Hulverlening aan de grote steden	(600)	(600)	(600)
Gemeenten met een hachelijke financiële toestand	(474)	(474)	(274)

¹ Excl. de klassieke schoolbenodigdheden vanaf 1963 op de begroting van Nationale Opvoeding ingeschreven.

d) Tegemoetkomingen ten voordele van de overheidsbedrijven.

Over het geheel veranderen de kredieten betrekkelijk weinig. De spoorwegen ontvingen, zoals in het verleden, een aanzienlijk deel van de tegemoetkomingen. Men neemt een vermindering waar van de kredieten voor de werkliedenabonnementen, die van F 637 miljoen in 1962 tot F 446 miljoen in 1963 dalen.

Tabel IX.

Tegemoetkomingen ten voordele van de voornaamste overheidsbedrijven
(Miljoenen franken)

	1961	1962 aangepast	1963
Totaal van de tegemoetkomingen	3.805	3.654	3.621
Nationale Maatschappij van Belgische Spoorwegen	3.298 ¹	3.142	3.117
waarvan :			
Werkliedenabonnementen ..	(612)	(637)	(446)
Tariefverlagingen	(134)	(124)	(125)
Schoolabonnementen	(30)	(30)	(30)
Pensioenen	(1.200)	(1.200)	(1.200)
Installaties in verband met de wegebouw	(113)	(108)	(109)
Leningen voor elektrificatie	(190)	(181)	(288)
Tegemoetkomingen in de schuld	(511)	(632)	(714)
Sabena (leningen)	90	112	108

¹ Excl. een speciale tegemoetkoming van F. 270 miljoen om het tekort te dekken.

e) Tegemoetkomingen ten voordele van internationale instellingen.

De kredieten voor de internationale instellingen stijgen met meer dan F 200 miljoen. De belangrijkste verhoging is die van de tegemoetkoming ten voordele van Euratom : F 105 miljoen. Een krediet van F 52 miljoen, vermoedelijke bijdrage van België, is uitgetrokken voor het Europees Sociaal Fonds, waarvoor tijdens het vorige dienstjaar geen enkel

krediet was ingeschreven. De tegemoetkomingen ten voordele van instellingen van de Gemeenschappelijke Markt stijgen van F 1.084 miljoen in 1962 tot F 1.261 miljoen in 1963.

Tabel X.

**Tegemoetkomingen
ten voordele van internationale instellingen**
(Miljoenen franken)

	1961	1962 aangepast	1963
Tegemoetkomingen ten voordele van internationale instellingen	1.481	1.432	1.642
waarvan :			
Gezamenlijke instellingen van de Gemeenschappelijke Markt	(1.172)	(1.084)	(1.261)
Fonds voor de ontwikkeling van de landen en gebieden overzee	(787)	(674)	(674)
Euratom	(202)	(295)	(400)
Europese Economische Gemeenschap	(95)	(115)	(135)
Europees Sociaal Fonds ...	(88)	—	(52)

f) Algemeen overzicht.

Wegens de vertraging in de publikatie van de begroting van Nationale Opvoeding voor 1963, beperkt tabel XI zich tot de evolutie van de uitgaven voor toelagen van de andere ministeriële departementen.

De voornaamste veranderingen dienen in verband gebracht met de evolutie van de verschillende categorieën toelagen en tegemoetkomingen waarvan pas sprake. De verlaging van de toelagen ingeschreven op de begroting van het Ministerie van Tewerk-

Tabel XI.

Uitgaven voor toelagen ¹
(Miljoenen franken)

	1961	1962 aangepast	1963
Totaal ¹	27.819	28.010	228.63
waarvan :			
Tewerkstelling en Arbeid .	2.859	2.374	2.147
Sociale Verzekering	5.905	6.056	6.406
Financiën	1.758	2.160	1.775
Technische Bijstand en ex-Afrikaanse Zaken	37	257	1.062

¹ De toelagen ingeschreven op de begroting van de Nationale Opvoeding uitgezonderd.

stelling en Arbeid stemt overeen met de verwachte teruggang van de werkloosheid voor 1963. De vermeerdering van de toelagen door toedoen van het departement van Sociale Voorzorg vertegenwoordigt de toegenomen deelneming in de lasten van de sociale verzekering. Ten slotte wordt de kredietvermindering van de toelagen uitgetrokken op de begro-

ting van het Ministerie van Financiën verklaard door de daling van de bijdrage die aan de Zelfstandige Kas voor Oorlogspensioenen verleend wordt.

B. RIJKSMIDDELENBEGROTING.

Tabel XII geeft de ramingen van de gewone ontvangsten ingeschreven op de Rijksmiddelenbegroting van het dienstjaar 1963 alsook de gewone ontvangsten voor de dienstjaren 1962 en 1963. Voor 1962 betreft het oorspronkelijke voorziene uitgaven die, zoals hierboven vermeld, gehandhaafd werden.

De totale ramingen betreffende de gewone ontvangsten voor het dienstjaar 1963 bedragen F 139,8 miljard, d.i. een stijging van F 8 miljard vergeleken met de vermoedelijke ontvangsten voor 1962. Het aandeel van de belastingontvangsten in deze verhoging bedraagt F 7,7 miljard, het overblijvende gedeelte komt voort uit niet-fiscale ontvangsten.

De vermeerdering met F 8 miljard van de gewone ontvangsten is toe te schrijven voor ongeveer F 1,4 miljard aan de stijging van het indexcijfer van de kleinhandelsprijzen ⁽¹⁾ en het saldo voornamelijk aan de ontwikkeling van de economische bedrijvigheid en de evolutie van de transacties. De ramingen voor 1963 rekenen op een verhoging van meer dan 3 pct. van het bruto nationaal produkt tegen constante prijzen en op 5 pct. tegen marktprijzen.

De directe belastingen zullen van het ene tot het andere dienstjaar stijgen met een totaal van F 4 miljard, waarvan F 3,7 miljard afkomstig van belastingen op de inkomens. De structuur van deze belastingen zal door het van kracht worden van de belastinghervorming grondig gewijzigd worden. Het nieuwe belastingstelsel zal in opeenvolgende stadia van toepassing worden. De belasting op de kapitaalvennootschappen en die op de rechtspersonen zullen vanaf het dienstjaar 1963 (inkomens van 1962) worden toegepast. Daarentegen zullen de particulieren en de personenvennootschappen slechts in 1964 (inkomens van 1963) aan het nieuwe belastingstelsel onderworpen worden. De nieuwe belastingen zullen door voorheffingen geïnd worden en deze zullen vanaf 1 januari 1963 van kracht worden.

Men verwacht dat de verkeersbelasting voor F 150 miljoen bijkomende ontvangsten zal opleveren ten gevolge van de uitbreiding van het autopark.

Bij de douane- en accijnsontvangsten zijn er twee bewegingen in tegenovergestelde richting : de ontvangsten uit invoerrechten zullen met F 0,1 miljard dalen, terwijl het rendement van de accijnsrechten op alcohol en dit op de minerale oliën met F 0,2 miljard en F 1 miljard zal stijgen. De oorspronkelijke raming voor 1962 van de ontvangsten uit invoerrechten zal ongetwijfeld kunnen bereikt worden

(1) Het feit dat het indexcijfer in de zomer gedaald is, zal de toestand vermoedelijk niet beïnvloeden, daar de loonsverhogingen naar alle waarschijnlijkheid zullen voortduren. Daarenboven werd eveneens een stijging van het indexcijfer van de uitgaven verwacht.

Tabel XII.

Rijksmiddelenbegroting

(Miljoenen franken)

	1961	1962 Oorspronkelijke ramingen	1963
1. Belastingen :			
a) <i>Directe belastingen :</i>			
<i>Belastingen geïnd onder het nieuwe belastingstelsel :</i>			
Belasting gestort bij wijze van voorheffing :			
— onroerende voorheffing	—	—	875
— roerende voorheffing	—	—	5.000
— bedrijfsvoorheffing	—	—	20.635
	—	—	26.510
Belasting op het globaal inkomen vooraf gestort door de niet-loontrekkenden	—	—	8.500
Belasting op het globaal inkomen geïnd door middel van kohieren ten laste van :			
— Belgische aandelenvennootschappen	—	—	2.250
— niet-ingezetenen andere dan natuurlijke personen	—	—	100
	—	—	2.350
<i>Belastingen geïnd onder het oude belastingstelsel :</i>			
Grondbelasting	509	500	135
Mobiliënbelasting	4.326	4.600	400
Bedrijfsbelasting	28.524	31.530	7.000
Aanvullende personele belasting	4.815	5.670	3.500
Nationale crisisbelasting	2.350	2.585	160
	40.524	44.885	11.195
<i>Bijzondere belasting voor het financieel herstel</i>	441	600	—
<i>Verkeersbelasting op de autovoertuigen</i>	2.937	3.200	3.350
<i>Andere opbrengsten ¹</i>	119	510	1.275
<i>Totaal der directe belastingen ...</i>	44.021	49.195	53.180
b) <i>Douanerechten en accijnzen :</i>			
Douanerechten	6.453	6.900	6.800
Accijnzen en verbruikstaks	17.013	17.588	18.934
Andere opbrengsten ²	284	269	279
<i>Totaal der douanerechten en accijnzen ...</i>	23.750	24.757	26.013
c) <i>Registratie :</i>			
Registratierechten	4.420	4.500	4.400
Successierechten	2.430	2.300	2.400
Zegelrechten en met het zegel gelijkgestelde taksen ...	37.264	41.700	44.150
Andere opbrengsten	501	508	538
<i>Totaal der registratie ...</i>	44.615	49.008	51.488
<i>Totaal van de belastingen ...</i>	112.386	122.960	130.681
2. <i>Taksen, tolgelden en retributies</i>	4.345	4.768	5.184
3. <i>Vermogens-, financiële en bedrijfsopbrengsten</i>	1.604	1.480	1.484
4. <i>Terugbetalingen</i>	1.127	1.398	1.101
5. <i>Diverse opbrengsten</i>	785	972	1.075
6. <i>Uit de oorlog voortvloeiende ontvangsten</i>	112	172	235
TOTAAL DER RIJKSMIDDELEN ...	120.359	131.750	139.760

¹ Incl. de ontvangsten van de afgesloten dienstjaren, de bijzondere taks op de jacht, de visvangst en vogelvangst en de taks op de spelen en weddenschappen.
² Incl. de taks op de slijterijen van gegiste en sterke dranken.

ofschoon op 1 juli de rechten binnen de E.E.G. opnieuw verlaagd werden. Een bijkomende vermindering zou overigens in 1963 kunnen goedge maakt worden door de gelijktijdige verhoging van het buitentarief; daarentegen zal de daling van 1 juli 1962 gans het jaar 1963 beïnvloeden. Anderzijds zal de waarde van de ingevoerde goederen volgens de economische prognoses met 5 pct. stijgen.

De opbrengst van het zegelrecht en de daarmee gelijkgestelde taksen is traditioneel een hoofdoorzaak van de veranderingen in de belastingopbrengsten. Daar zij van nabij de evolutie van de produktie en van de nationale bestedingen volgt, is zij onmiddellijk conjunctuurgevoelig. Daar in 1963 een stijging met 5 pct. van het bruto nationaal produkt verwacht wordt, blijkt het redelijk, zonder zelfs met

een zekere progressiviteit van het rendement rekening te houden, dat dit met 5 pct., d.i. F 2,4 miljard, zou stijgen. Opgemerkt zij dat dit resultaat, ten belope van F 150 miljoen, beïnvloed zal worden door enkele wijzigingen die de Regering aan de overdrachtaks op sommige produkten zal brengen.

Onder de niet-fiscale ontvangsten dient vermeld de verhoging van de radio- en televisietaksen met F 0,4 miljard, toe te schrijven aan de vermeerdering van de rechten en van het aantal in dienst zijnde toestellen.

De fiscale ontvangsten of belastingen zullen in 1963 93,5 pct. van de Rijksmiddelenbegroting vertegenwoordigen. Het aandeel van de directe belastingen zal 38 pct. bedragen, dit van de registratie 36,8 pct. en dit van de douanen en accijnzen 18,6 pct.

2. BUITENGEWONE BEGROTING

A. BUITENGEWONE ONTVANGSTEN.

De buitengewone ontvangsten voor het dienstjaar 1963 worden geraamd op F 435 miljoen tegenover F 665 miljoen voor 1962, d.i. een vermindering met F 230 miljoen. Deze ontvangsten omvatten inzonderheid, benevens de opbrengst van de vervreemding van onroerende goederen (ongeveer F 140 miljoen) en van diverse aflossingen van door de Staat geleende kapitalen (ongeveer F 110 miljoen), de terugbetaling van F 150 miljoen voorschotten aan het stelsel van de gezinstoelagen voor loontrekken.

B. BUITENGEWONE UITGAVEN.

De vastleggingskredieten aangevraagd op de buitengewone begroting voor 1963 bedragen F 15,6 miljard. Bij dit bedrag zullen evenwel de overdrachten komen van het vorige dienstjaar. Zo ook zal op het einde van 1963 het niet-verbruikte deel van de kredieten naar het volgende dienstjaar kunnen overgedragen worden om, vanaf de eerste maanden van 1964, de uitvoering van de aan gang zijnde werken doorlopend te verzekeren.

Van hun kant bedragen de op de buitengewone begroting van 1963 uitgetrokken betalingskredieten in totaal F 18 miljard, d.i. een vermeerdering met F 607 miljoen vergeleken met de aangepaste begroting van 1962. Dit gezamenlijk bedrag vertegenwoordigt voor 93 pct. vastleggingen die evenwel niet in hun geheel produktief zijn. De buitengewone begroting omvat nochtans niet alle investeringsuitgaven van de Staat, gelet op de ontwikkeling van de financieringsvormen « buiten begroting ». Evenals de vastleggingskredieten zullen de betalingskredieten worden aangevuld door de overdrachten van het vorige dienstjaar; een deel van de aldus voor het dienstjaar 1963 beschikbare kredieten zal zelf naar het volgende dienstjaar worden overgedragen.

Het onderzoek van de buitengewone begroting brengt volgende bijzonderheden aan het licht.

Tabel XIII.

Indeling van de buitengewone uitgaven (betalingskredieten) (Miljoenen franken)

	1962 aangepast	1963	Vershil
1. Voorschotten	1.699	922	- 777
waarvan :			
Nationaal Fonds voor de Huisvesting	(331)	(519)	+ 188
2. Participaties	406	167	- 239
4. Vastleggingen	15.173	16.758	+1.585
waarvan :			
Landsverdediging	(4.252)	(4.717)	+ 465
Verkeerswezen en P.T.T. .	(3.392)	(3.216)	- 176
Openbare Werken	(6.428)	(7.353)	+ 925
Volksgezondheid en Gezin	(229)	(553)	+ 324
Nationale Opvoeding	(465)	(507)	+ 42
4. Andere uitgaven	104	143	+ 39
Algemeen totaal ...	17.383	17.990	+ 607

De begroting van Openbare Werken, die over de belangrijkste buitengewone kredieten beschikt, stijgt in 1963 met F 0,9 miljard vergeleken met het vorige dienstjaar. Dit bedrag houdt rekening met de storting van F 1,7 miljard op de speciale rekening van de Nationale Bank voor het financieren van de bouw van scholen, zoals bepaald in het Schoolpact. De onder de bevoegdheid van dit departement gedane uitgaven omvatten eveneens financieringsvormen « buiten begroting », inzonderheid door het Wegenfonds en door het Gemeentekrediet.

Het stelsel van integrale financiering door het Gemeentekrediet van België, dat reeds van toepassing is op de gesubsidieerde werken van de lagere overheid en onderworpen aan de hoge controle van het Ministerie van Openbare Werken ⁽¹⁾, zal vanaf 1963 worden uitgebreid tot de gesubsidieerde werken vallend onder de bevoegdheid van het Ministerie van Binnenlandse Zaken en dit van Verkeerswezen evenals tot de werken uitgevoerd in toepassing van de wet-Brunfaut voor de uitrusting van de woonwijken, tot het aanleggen van parkings door de gemeenten en tot de werken voor herstel van oorlogschade uitgevoerd door de lagere overheid. Te dien einde werd het financieringsmaximum door het Gemeentekrediet, dat in 1962 F 1 miljard bedroeg, in 1963 op F 1,5 miljard gebracht.

In dit verband kan eveneens gewag worden gemaakt van het ontwerp voor de oprichting van een intercommunale voor de verwezenlijking van de E 3-weg Antwerpen-Rijsel, waarvan de financiering door het Gemeentekrediet zal verzekerd worden.

De buitengewone uitgaven voor het Ministerie van Landsverdediging stijgen met F 0,5 miljard in ver-

(1) Voor de oorsprong en de werking van dit stelsel, zie *Verlagen van het Gemeentekrediet van België* en « De hervorming van 1 januari 1962 en de Belgische geldmarkt », tweede deel, *Tijdschrift voor Documentatie en Voorlichting*, Deel I, nr 4, april 1962.

band met de modernisering van het landleger en de luchtmacht.

De vermeerdering met F 0,5 miljard van de buitengewone kredieten voor het departement van Volksgezondheid en van het Gezin en voor het Nationaal Fonds voor de Huisvesting dat er van afhangt, wordt inzonderheid verklaard door het feit dat een krediet van F 395 miljoen moest worden uitgetrokken om de Nationale Maatschappij voor de Huisvesting en de Nationale Maatschappij voor de Kleine Landeigendom in staat te stellen hun vervallen leningen op vaste termijn terug te betalen evenals een krediet van F 123 miljoen om de delgingsverschillen te dekken.

Ten slotte is de vermindering van de buitengewone uitgaven van het Ministerie van Verkeerswezen en van Post, Telegraaf en Telefoon het gevolg van de voor 1963 overwogen tegemoetkoming ten voordele van de Sabena en de Nationale Maatschappij van Belgische Spoorwegen. Deze laatste vennootschap zal in 1963 over F 3.151 miljoen buitengewone kredieten beschikken tegenover F 3.236 miljoen in 1962.

IV. Economische en functionele hergroeperingen van de begrotingsverrichtingen

Daar de economische en functionele hergroeperingen dit jaar samen met de Algemene Toelichting verschenen zijn, dienden ze onder een beknoptere vorm voorgesteld dan de vorige jaren toen ze veel later verschenen. Deze handelwijze was niet alleen onvermijdelijk wegens de korte termijn die overbleef om deze ingewikkelde hergroeperingen tot stand te brengen, maar zij bleek eveneens nuttig om de lezing van dit hoofdstuk te vergemakkelijken.

De economische zowel als de functionele hergroepering zijn beperkt tot de uitgaven en ontvangsten ingeschreven op de gewone en buitengewone rijksbegroting. Met andere woorden, deze hergroepering is slechts de omzetting in economische en functionele categorieën van de feitelijke begrotingsinhoud. Er werd bijgevolg geen rekening gehouden met de economische afschrijvingen en de toegerekende rente, noch met de reële uitgaven en ontvangsten die via fondsen en andere autonome financiële diensten plaatsvinden. Wel vermeldt deze economische hergroepering, in een daartoe voorziene post, al de gelden die door de Staat aan deze fondsen en diensten worden overgedragen, en omgekeerd.

Bij de opstelling van de hergroeperingen onderging de feitelijke inhoud van de begroting evenwel enkele aanmerkelijke aanpassingen. Zo worden voor de Posterijen en voor de Belgische Radio en Televisie de bruto-uitgaven en -ontvangsten van de rijksbegroting in nettobedragen omgezet, omdat deze diensten als overheidsbedrijven worden opgevat. Anderzijds

worden de uitgaven van het Wegenfonds, die autonoom gefinancierd worden, bij de investeringen van de rijksbegroting gevoegd.

Er dient nog op gewezen dat de uitgaven in verband met de gewaarborgde koloniale schuld en pensioenen hier buiten beschouwing werden gelaten. Deze uitgaven komen in de begrotingen niet voor, doch zullen door de goedkeuring van aanvullende kredieten in de begrotingsrekeningen worden opgenomen.

Wat de algemene methodiek van de economische hergroepering betreft, kan voorlopig nog worden verwezen naar de bijlagen van de vorige Algemene Toelichtingen. Er dient nochtans opgemerkt dat de economische categorieën tamelijk belangrijke wijzigingen ondergingen in vergelijking met die van de vorige publikaties. De gegevens van de economische hergroepering zoals deze thans opgevat is, kunnen dus niet zonder meer met die van de vorige publikaties vergeleken worden. De wijzigingen vloeien voort uit het feit dat de economische classificatie meer werd afgestemd op de internationaal aanvaarde normen. De huidige indeling is die welke, na grondige studie, in Beneluxverband tot stand kwam. Het is dus een schema dat eveneens in de Nederlandse en Luxemburgse begrotingscommentaren gebruikt wordt.

De in de tabellen opgenomen cijfers hebben betrekking op :

a) t.a.v. de uitgaven :

— voor 1961 : de op de Thesaurie ingeschreven machtigingen tot betaling (per dienstjaar voor de gewone en per kalenderjaar voor de buitengewone uitgaven), incl. de uitgaven op kredieten overgedragen uit vroegere dienstjaren en op bijkredieten;

— voor 1962 : de oorspronkelijk goedgekeurde begrotingskredieten vermeerderd met de door het eerste bijblad toegestane bijkredieten en de in het tweede bijblad aangevraagde bijkredieten, telkens met inbegrip van de bijkredieten voor vorige dienstjaren;

— voor 1963 : de oorspronkelijk aangevraagde kredieten;

b) t.a.v. de ontvangsten :

— voor 1961 : de op de Thesaurie ingeschreven kasverrichtingen die tot het dienstjaar behoren;

— voor 1962 en 1963 : de ramingen van de Rijksmiddelenbegroting.

1. ECONOMISCHE HERGROEPING VAN DE BEGROTINGSKREDIETEN VOOR DE DIENSTJAREN 1961 TOT 1963

De economische hergroepering leidt tot het opstellen van twee rekeningen : de rekening der lopende verrichtingen en de rekening der kapitaalverrichtingen. Het saldo van de eerstgenoemde geeft de besparing of ontsparing aan.

Deze economische classificatie laat dus toe te bepalen of de Staat, als centraal overheidsorgaan, lopende middelen heeft aangewend met het oog op investeringen en andere kapitaalverrichtingen, dan wel of hij integendeel heeft moeten lenen om een deel zijner courante uitgaven te dekken.

Normaal dient hierbij rekening te worden gehouden met de toegerekende afschrijvingen van gebouwen en materieel. Deze toerekening werd in de hier voorgestelde economische hergroepering niet becijferd. Bij de beoordeling van het saldo van de lopende verrichtingen moet hiermede nochtans rekening

worden gehouden, zoals men ook niet mag uit het oog verliezen dat het incorporeren van de werkelijke verrichtingen van de fondsen en andere autonome rekeningen, inzonderheid van het Dotatiefonds voor Oorlogspensioenen, dit saldo eerder in ongunstige zin zou komen beïnvloeden.

De lopende uitgaven en ontvangsten zijn praktisch in evenwicht voor 1961 en 1962, terwijl er voor 1963 een positief saldo ontstaat.

Tabel XIV gewijd aan de economische hergroepering duidt slechts de saldi van de begrotingsverrichtingen aan, m.a.w. de nettobedragen van de ont-

Tabel XIV. **Economische hergroepering van de begrotingsverrichtingen**
(Miljoenen franken)

	1961	1962	1963
A. Rekening « Lopende verrichtingen » :			
1. Consumptie	— 34.714	— 40.304	— 43.572
2. Rente, verlies en winst	— 14.525	— 14.680	— 15.086
3. Directe inkomsten transfers	+ 91.256	+ 98.854	+ 108.655
4. Inkomsten transfers onder overheidssectoren	— 42.038	— 43.753	— 44.448
Saldo van de lopende verrichtingen ...	— 21	+ 117	+ 5.549
B. Rekening « Kapitaalverrichtingen » :			
Saldo van de lopende verrichtingen ...	— 21	+ 117	+ 5.549
5. Directe kapitaaltransfers	— 188	— 2.369	— 2.173
6. Kapitaaltransfers onder overheidssectoren	— 5.865	— 6.023	— 5.714
7. Directe investeringen	— 5.454	— 7.079	— 9.041
8. Kredietverleningen en participaties	— 74	— 782	+ 115
9. Overheidsschuld (en andere financieringsposten)	— 9.103	— 8.592	— 9.620
Saldo van de kapitaalverrichtingen ...	— 20.705	— 24.728	— 20.884

— : de uitgaven zijn groter dan de ontvangsten.
+ : de ontvangsten zijn groter dan de uitgaven.

vangsten en de uitgaven per economische categorie. Anderzijds is zij beperkt tot de grote economische categorieën en geeft zij niet de details van de verrichtingen aan. De commentaar die volgt tracht de verschillende in de tabel opgenomen categorieën begrotingsverrichtingen nader te verklaren.

Bij de lopende verrichtingen onderscheidt men :

1. Verbruiksbestedingen.

Die rekening geeft, aan de uitgavenzijde, de door de Staat uitbetaalde wedden en pensioenen, de lopende aankopen van goederen en diensten, de militaire werken en uitrusting alsmede de kosten voor herstel en onderhoud van wegen, kanalen, enz.

Aan de zijde van de ontvangsten, wordt op die rekening de ontvangsten van de lijn Oostende-Dover geboekt.

2. Rente, verliezen en winsten.

Deze rubriek omvat de interesten betaald op de rijksschuld alsmede de bijdragen in verliezen en

de aandelen in exploitatiewinsten van openbare bedrijven.

3. Directe inkomensoverdrachten.

Het betreft hier de inkomensoverdrachten welke plaatsvinden tussen de Staat en andere sectoren die geen deel uitmaken van de overheidssector, d.w.z. zowel privébedrijven als overheidsbedrijven, het vrij onderwijs, de gezinnen en het buitenland.

Aan de uitgavenzijde vormen de bijdragen voor het vrij onderwijs de belangrijkste post.

Op de ontvangstenzijde van deze rubriek boekt men de geïnde belastingen die een geldstroom zonder rechtstreekse tegenprestatie vertegenwoordigen.

4. Inkomensoverdrachten tussen overheidssectoren.

In die rubriek worden al de transfers behandeld welke plaatsvinden tussen de diverse overheidssectoren, d.w.z. de centrale overheid, de autonome instellingen met administratief karakter — waaronder talrijke fondsen —, de instellingen van sociale zekerheid, de gemeenten en de provincies.

De rekening der kapitaalverrichtingen vermeldt in de eerste plaats het saldo van de rekening der lopende verrichtingen en, vervolgens, de posten.

5. Directe vermogensoverdrachten.

In uitgaven bevat die rekening hoofdzakelijk de bijdragen van de centrale overheid in de kapitaaluitgaven van overheids- en privébedrijven. Hier worden voor een belangrijk deel de investeringen in de spoorwegen geboekt. Deze post stijgt van F 1,8 miljard in 1961 tot F 4 miljard in 1963.

De bijdragen van de Belgische Staat in de kapitaaluitgaven van internationale instellingen komen er ook in voor.

Aan de ontvangstenzijde worden hier opgenomen de successie- en schenkingsrechten en enkele andere toevallige ontvangsten.

6. Vermogensoverdrachten tussen overheidssectoren.

Zoals bij de lopende verrichtingen gaat het hier om financiële betrekkingen tussen de diverse overheidssectoren, maar ditmaal met het oog op investeringen. Het grootste deel van de in deze rekening opgenomen uitgaven gaat naar autonome fondsen (bijv. het Fonds der Schoolgebouwen en de Zelfstandige Kas voor Oorlogsschade). Voor het overige zijn deze vermogensoverdrachten bestemd voor de gemeenten en provincies.

7. Directe investeringen.

De directe investeringen van de centrale overheid die onder deze rubriek voorkomen, omvatten eveneens die van het Wegenfonds.

8. Kredietverleningen en deelnemingen.

Op die rekening worden alle verrichtingen geboekt waaruit voor de Staat een reële vordering ontstaat,

hetzij als aandeelhouder, hetzij als kredietverstrekker.

Aan de ontvangstenzijde worden de terugbetalingen van kredieten vermeld.

9. Overheidsschuld.

In uitgaven omvat deze rubriek de aflossingen van de rijksschuld.

Aan de ontvangstenzijde worden de leningen ingeschreven die bij wijze van uitzondering op de begroting voorkomen.

Het eindsaldo dat uit de aldus opgevatte kapitaalrekening ontstaat, m.a.w. dat het verlengstuk vormt van de rekening der lopende verrichtingen, is dus het bedrag waarvoor de Staat, hoofdzakelijk op de kapitaalmarkt, een beroep moet doen op leningen. In 1961 beliep dit eindsaldo F 20,7 miljard; in 1962 bereikte het F 24,7 miljard en in 1963 daalde het, volgens de ramingen, tot F 20,9 miljard. Die bedragen omvatten natuurlijk de vervanging van de af te lossen schuld, zodat de nettovermeerdering van de rijksschuld die daaruit zou voortvloeien, respectievelijk F 11,2, F 15,7 en F 10,9 miljard zou bedragen. Men mag nochtans niet uit het oog verliezen dat dit resultaat voor 1962, zoals trouwens ook het saldo van de lopende verrichtingen, steunt op de definitieve begrotingskredieten, waarvan een zeker bedrag (F 1 of 2 miljard) over het algemeen geannuleerd wordt.

2. FUNCTIONELE HERGROEPERING VAN DE BEGROTINGSKREDIETEN VOOR DE DIENSTJAREN 1961 TOT 1963

Tabel XV vermeldt de kredieten uitgetrokken op de begroting voor het dienstjaar 1963 en deelt ze in volgens functionele criteria. Andere tabellen hierna geven een overzicht van de evolutie van de kredieten

Tabel XV. **Functionele indeling van de voor het dienstjaar 1963 voorziene begrotingskredieten**
(Miljoenen franken)

Functie	Gewone begroting	Buitengewone begroting	Totaal	In procent van het totaal der kredieten
1. Onderwijs, cultuur en erediensten	27.286	2.997	30.283	19,4
2. Openbare Schuld	24.005	—	24.005	15,4
3. Sociale voorzieningen	22.235	—	22.235	14,2
4. Landsverdediging	16.401	4.933	21.334	13,6
5. Verkeerswezen	6.439	10.213	16.652	10,6
6. Algemeen bestuur	8.665	582	9.247	5,9
7. Betrekkingen met de lagere publiekrechtelijke lichamen	7.943	—	7.943	5,1
8. Oorlogsschade en rampschade	7.022	324	7.346	4,7
9. Justitie en politie	3.943	163	4.106	2,6
10. Nijverheid, handel en middenstand	2.908	617	3.525	2,3
11. Betrekkingen met het buitenland	3.211	67	3.278	2,1
12. Huisvesting	1.760	909	2.669	1,7
13. Landbouw en voedselvoorziening	1.850	207	2.057	1,3
14. Volksgezondheid	1.197	468	1.665	1,1
Totaal van de functionele hergroepering	134.865	21.480	156.345	100,0
Aanpassing	+ 4.735	— 3.490	+ 1.245	
Officieel totaal van de begroting ...	139.600	17.990	157.590	

voor de voornaamste functies in de loop van de drie dienstjaren 1961, 1962 en 1963.

Zoals uit bovenstaande tabel blijkt, bedragen de begrotingskredieten voor het dienstjaar 1963, na aanpassing, F 157,6 miljard. De functies waarvoor de grootste kredieten werden gevraagd, zijn steeds dezelfde als in het vorige dienstjaar. De volgende vijf functies vertegenwoordigen gezamenlijk meer dan 70 pct. van de totale uitgaven : onderwijs, cultuur en erediensten (19,4 pct.), openbare schuld (15,4 pct.), sociale voorzieningen (14,2 pct.), landsverdediging (13,6 pct.) en verkeerswezen (10,6 pct.). De andere categorieën kredieten afzonderlijk genomen zijn relatief minder belangrijk.

De functie « Onderwijs, cultuur en erediensten » neemt sedert 1960 de eerste plaats in onder al de functies van de Staat. De kredieten voor deze functie stegen van F 16,1 miljard in 1958 tot F 27 miljard in 1961. Volgens de ramingen voor de jaren 1962 en 1963 zullen de uitgaven voor deze functie hoger liggen dan F 30 miljard. De stijging sedert 1961 is hoofdzakelijk toe te schrijven aan de gewone uitgaven van het departement Nationale Opvoeding en Cultuur. Ongeveer 20 pct. van de totale staatsuitgaven worden voor deze belangrijke functie gebruikt.

Tabel XVI.

Onderwijs, cultuur en erediensten
(Miljoenen franken)

Dienstjaar	Gewone begroting	Buitengewone begroting	Totaal	In pct. van het totaal der kredieten
1961	23.955	2.985	26.940	19,6
1962	27.375	2.986	30.361	19,9
1963	27.286	2.997	30.283	19,4

Naar omvang nemen de uitgaven voor de functie « Openbare schuld » de tweede plaats in en vertegenwoordigen ongeveer 15 pct. van dat totaal. Deze grootte hangt vanzelfsprekend af van de mate waarin de aflossing van de schuld in de begroting is opgenomen. Men zal opmerken dat de financiële dienst van de schulden waarvan de Staat de last draagt (bijv. de gesubsidieerde werken van de gemeenten) in deze functie niet begrepen is. Deze lasten kunnen inderdaad volgens de functie verdeeld worden.

Tabel XVII.

Openbare Schuld
(Miljoenen franken)

Dienstjaar	Gewone begroting	Buitengewone begroting	Totaal	In pct. van het totaal der kredieten
1961	21.744	1.302	23.046	16,7
1962	22.662	—	22.662	14,8
1963	24.005	—	24.005	15,4

De post « Sociale voorzieningen » komt op de derde plaats en neemt ca. 15 pct. van het totaal voor zijn rekening. In vergelijking met 1961 stijgt hij met F 1,7 miljard in 1963. Deze evolutie is hoofdzakelijk toe te schrijven aan de sterke verhoging van de pensioenuitgaven (sociale verzekering) van F 7,1 miljard in 1961 tot F 9,3 miljard in 1963 en, daarnaast, ook aan de andere sociale uitgaven opgenomen in de begroting van het Ministerie van Sociale Voorzorg, die van 1961 tot 1963 met F 0,5 miljard toenemen. Daarentegen dalen de uitgaven voor de tewerkstelling van werklozen verder (van F 2,8 miljard in 1961 tot F 2,3 miljard in 1963), dank zij de uitzonderlijk gunstige conjunctuur. Om die reden kan de uitgave voor werklozensteun in aanzienlijke mate verminderd worden, ondanks de verhoging van het steungeld tijdens de periode.

Tabel XVIII.

Sociale voorzieningen
(Miljoenen franken)

Dienstjaar	Gewone begroting	Buitengewone begroting	Totaal	In pct. van het totaal der kredieten
1961	20.078	417	20.495	14,9
1962	22.774	—	22.774	14,9
1963	22.235	—	22.235	14,2

Naar de functie « Landsverdediging », die sedert 1959 naar belangrijkheid de vierde plaats bekleedt, gaat in 1963 13,6 pct. Relatief genomen, verhogen de buitengewone uitgaven veel meer dan de gewone. Deze functie omvat de militaire pensioenen die gezamenlijk F 1,8 miljard vergen.

Tabel XIX.

Landsverdediging
(Miljoenen franken)

Dienstjaar	Gewone begroting	Buitengewone begroting	Totaal	In pct. van het totaal der kredieten
1961	15.231	3.420	18.651	13,5
1962	16.380	4.352	20.732	13,6
1963	16.401	4.933	21.334	13,6

Op de vijfde plaats komt de functie « Verkeerswezen » die van 8,2 pct. van het totaal in 1961 stijgt tot 10,6 pct. in 1963. In vergelijking met 1961 komt de verhoging enigszins te sterk tot uiting, want voor dit jaar waren de functionele uitgaven voor verkeer minder belangrijk, aangezien de Nationale Maatschappij van Belgische Spoorwegen zelf een deel van haar investeringsuitgaven financierde door de uitgifte van een lening van F 2,3 miljard, waarvan de financiële dienst door de Staat waargenomen wordt. Inderdaad, reeds in 1958, in 1959 en 1960 bedroegen

de uitgaven ongeveer F 15 miljard per jaar. De stijging van 1961 tot 1963 komt hoofdzakelijk voor rekening van de kapitaaluitgaven : zij worden verdeeld tussen het departement van Openbare Werken en dat van Verkeerswezen. Eveneens werd rekening gehouden met de investeringen van het Wegenfonds, die toenemen van F 2,1 miljard in 1961 tot F 3,5 miljard in 1963.

Tabel XX.

Verkeerswezen
(Miljoenen franken)

Dienstjaar	Gewone begroting	Buitengewone begroting	Totaal	In pct. van het totaal der kredieten
1961	5.582	5.675	11.257	8,2
1962	6.056	9.304	15.360	10,0
1963	6.439	10.213	16.652	10,6

De overige functies zullen hier buiten beschouwing worden gelaten, daar zij relatief minder belangrijk zijn. Opgemerkt zij evenwel dat voor het dienstjaar 1963 de functionele hergroepering geen rubriek meer bevat betreffende de overzeese gebieden, inzonderheid ten gevolge van de onafhankelijkheid van Rwanda en van Burundi.

V. De budgettaire en financiële resultaten van 1957 tot 1962

Onderhavig hoofdstuk behelst een ontleding per jaar van de budgettaire en financiële resultaten van 1957 tot 1962.

Voor het jaar 1962 werden de resultaten geraamd op grond van de thans beschikbare gegevens en voornamelijk op basis van het bijblad voor bijkredieten.

Het jaar 1957, dat als uitgangspunt dient, werd door een bijzonder gunstige begroting gekenmerkt. Deze was niet alleen het gevolg van uitzonderlijk hoge ontvangsten, doch tevens van een besnoeiing

der uitgaven in verband met de financieringsmoeilijkheden die zich sedert het tweede halfjaar van 1956 voordeden. Hierdoor ligt het referentiejaar beneden het peil dat zonder die omstandigheden zou bereikt zijn. Anderzijds ontstonden in het begin van de betrokken periode aanzienlijke nieuwe uitgaven, bij voorbeeld op het gebied van de nationale opvoeding en cultuur, de financiële bijstand aan Kongo, de sociale en economische tegemoetkomingen.

In zulk verband moet de evolutie van de begrotingsresultaten worden beschouwd. Alhoewel een remming van de uitbreiding der uitgaven onontbeerlijk is, dient toegegeven dat de stijging tijdens de betrokken periode grotendeels aan nieuwe fundamentele behoeften beantwoordde.

1. EVOLUTIE VAN DE ONTVANGSTEN

Tabel XXI geeft de begrotingsresultaten inzake ontvangsten voor de gewone en buitengewone begroting samen, met uitzondering van de opbrengst der leningen.

De resultaten benaderen de oorspronkelijke ramingen, behalve voor 1957, dat een groot overschot liet (de begrotingstoestand was zeer gunstig, terwijl de thesaurie uiterst gespannen was) en voor 1958, toen de economische recessie de ramingen in het gedrang bracht.

De aangehaalde bedragen omvatten niet de extra-budgettaire inkomsten van zekere Fondsen, zoals de conjunctuurtaks, de Kas voor weduwen en wezen, het Landbouwfonds, waarvan de belangrijkheid, ofschoon niet te verwaarlozen, het tempo van de evolutie niet kan wijzigen.

De niet-fiscale ontvangsten, met uitzondering van de toevallige afwijkingselementen, stijgen vooral uit hoofde van de opbrengst van het Bestuur der Posten en van de radio- en televisietaksen. Van 1957 tot 1962 nam het totaal van de gewone niet-fiscale ontvangsten van F 6,5 tot F 8,5 miljard toe. De buitengewone ontvangsten schommelen rond het half miljard.

Tabel XXI.

Evolutie van de gewone en buitengewone ontvangsten
(Miljarden franken)

Dienstjaar	Totaal van de fiscale, niet-fiscale en buitengewone ontvangsten			Fiscale ontvangsten		
	Oorspronkelijke raming	Resultaat	Verschil	Oorspronkelijke raming	Resultaat	Verschil
1957	89,9	96,5 ¹	+ 6,6	82,6	89,3	+ 6,7
1958	99,1	95,7	- 3,4	91,2	87,1	- 4,1
1959	102,6	102,6	—	94,6	95,0	+ 0,4
1960	111,5	110,2	- 1,3	102,0	101,9	- 0,1
1961	123,5	121,1	- 2,4 ²	114,6	112,4	- 2,2
1962	132,4	r 132,5	+ 0,1	123,0	r 123,0	—

¹ Na aftrek van een regularisatie van F 4,2 miljard.

² Verschil te wijten aan het laattijdig van kracht worden van de nieuwe belastingen in mei 1961.

r Raming.

De stijging van de fiscale ontvangsten is toe te schrijven aan de spontane aangroei van het belastbaar bedrag (matig beïnvloed door de prijsbeweging) en aan de wijzigingen van de aanslagvoeten, respectievelijk ten belope van ongeveer twee derde en één derde.

Daar de indeling volgens directe en indirecte belastingen doorgaans niet op gelijke grondslagen gebeurt, werden in onderstaande tabel vier groepen opgenomen om de structuur van de fiscaliteit gedurende de periode voor te stellen.

Tabel XXII.

Structuur van de fiscaliteit ¹
(Miljarden franken)

Dienstjaar	Directe belastingen	Belastingen op het patrimonium	Invoerrechten	Andere belastingen
1957	34,0	5,2	6,0	44,1
1958	32,4	4,9	5,8	44,0
1959	35,0	5,4	5,4	49,2
1960	38,4	6,1	6,0	51,3
1961	40,5	6,8	6,5	58,6
1962 (ramingen)	45,5	6,8	6,9	63,8

¹ De rubriek « Directe belastingen » omvat *grosso modo* de belastingen die onder het ontwerp voor fiscale hervorming vallen. De registratie- en successierechten zijn vermeld in de kolom « Belastingen op het patrimonium ». De invoerrechten werden afzonderlijk opgegeven wegens hun eigen veranderingsmodaliteiten in het raam van de vermindering der douanetarieven.

Aangezien de verzwaring van de bij de wet van 14 februari 1961 uitgevaardigde « directe » belastingen in feite meer dan gecompenseerd werd door verschillende vrijstellingen, waartoe terzelfder tijd of voordien werd overgegaan, bij voorbeeld inzake de samenvoeging der inkomsten van de echtgenoten, aanvullende investeringen, verlichting van de schalen voor bescheiden inkomens, weerspiegelt de in de eerste kolom van de tabel waargenomen stijging wel degelijk de aangroei van het totaal belastbaar bedrag en de progressie van de aanslag; deze toeneming van het rendement met één derde bereikt bijna het dubbel van die van het nationaal inkomen.

De rubriek van de andere belastingen vertoont een stijging die nagenoeg voor de helft voortvloeit uit de verzwaring van de aanslagvoeten (ongeveer F 4 mil-

jard voor de minerale oliën en F 7 miljard voor de overdrachtstaks, terwijl de andere, minder belangrijke veranderingen elkaar nagenoeg compenseren) en voor de andere helft uit de vermeerdering van het belastbaar bedrag. Deze verzwaring beïnvloedde slechts zeer weinig het algemeen prijspeil.

2. ALGEMENE EVOLUTIE VAN DE UITGAVEN

Zoals hierboven vermeld werd, stemden de resultaten van de ontvangstenbegrotingen bijna juist overeen met de oorspronkelijke ramingen. Daar de toepassing van de nieuwe belastingen tot in mei 1961 werd uitgesteld, daalde hun rendement evenwel met F 2,5 miljard.

De tekorten van de jongste jaren staan dus rechtstreeks in verband met de bijkredieten die in de loop van het dienstjaar moesten gevraagd worden; het verband is echter niet bestendig, daar de werkelijke uitgaven in wisselende mate van de ramingen afwijken.

De feulletons bijkredieten werden in 1961 en in 1962 in de hoogste mate beperkt, maar zij blijven toegewezen, inzonderheid door de machtigingen betreffende de vroegere dienstjaren, die van F 306 miljoen in 1960 tot F 1.277 miljoen in 1961 en tot F 1.944 miljoen in 1962 stegen.

Bij de ontleding dient rekening gehouden met de ongelijke duur van de achtereenvolgende dienstjaren; hij beïnvloedt de uitgave die aan een bepaald dienstjaar toegewezen wordt, wanneer dit te laat afgesloten wordt, in die zin dat een zeker aantal vereffeningen zou aangerekend worden op overdrachten naar het volgende dienstjaar in de onderstelling dat het op de normale datum van 31 maart afgesloten werd. De verbetering die uit dien hoofde aan de begrotingsresultaten dient aangebracht, komt voor in de voorlaatste kolom met betrekking tot de gewone begroting van tabel XXIII (de aangeduide bedragen geven slechts een orde van grootte).

Deze laatste tabel bevat eveneens aanduidingen over de buitengewone begroting. Vanaf 1961 moet er,

Tabel XXIII.

Globale toestand van de uitgavenbegrotingen
(Miljarden franken)

Dienstjaar	I. GEWONE BEGROTING						II. BUITENGEWONE BEGROTING	
	Goedgekeurde oorspronkelijke begroting	Aangepaste begroting (incl. de vorige dienstjaren)	Verskil tussen oorspronkelijke begroting en aangepaste begroting	Bruto-resultaten	Verbeterde resultaten volgens dienstjaren van gelijke duur	Verskil tussen oorspronkelijke begroting en verbeterde resultaten	Vastleggingen ¹	Werkelijke betalingen ¹
1957	88,3	91,7	+ 3,4	94,1	90,1 ²	+ 1,8	10,4	15,3
1958	93,8	105,9	+ 12,1	103,2	103,5	+ 9,7	12,2	18,0
1959	107,0	112,7	+ 5,7	110,5	109,8	+ 2,8	15,7	18,1
1960	111,0	117,4	+ 6,4	115,9	114,8	+ 3,8	11,3	23,7
1961	123,0	129,2	+ 6,2	124,9	126,5	+ 3,5	15,3	14,6
1962	132,2	137,3	+ 5,1	r 135,0	r 135,0	+ 2,8	r 19,0	r 17,0

¹ Deze twee kolommen kunnen niet met elkaar vergeleken worden, daar sommige artikels geen vastleggingskredieten omvatten.

² Excl. de regularisatie van legeringskosten.

r Raming.

ter wille van de vergelijking, rekening gehouden worden met de opnemings, in de gewone begroting, van uitgaven (voor ongeveer F 6 miljard) die voorheen op de buitengewone begroting voorkwamen. De verbetering werd in tabel XXIII niet gedaan, doch in de daaropvolgende tabel waarin de uitgaven ontleed worden. De evolutie van de resultaten van de buitengewone begroting wordt eveneens beïnvloed door sommige uitgaven « buiten begroting » te doen (bij voorbeeld, van het Wegenfonds, van het Gemeentekrediet en van de Nationale Maatschappij van Belgische Spoorwegen; daarentegen werden de uitgaven op het Fonds der Schoolgebouwen gecorrigeerd om rekening te houden met de werkelijke uitgaven en niet met de stortingen op de rekening bij de Nationale Bank).

De gecorrigeerde gegevens van de gewone begroting die in de tijd niet kunnen vergeleken worden wegens de overdracht van sommige uitgaven die van de buitengewone begroting afkomstig zijn, laten in zekere mate toe de resultaten met de ramingen te vergelijken. Men zou echter rekening moeten houden met de belangrijke uitgaven betreffende de vorige dienstjaren; bij gebrek aan beschikbare gegevens hieromtrent, kan de correctie echter niet gedaan worden; zij zou het verschil ten opzichte van de ramingen, in beperkte mate in absolute waarde, kunnen verbeteren.

Met dit voorbehoud, bereiken de niet oorspronkelijk voorziene uitgaven — 1958 uitgezonderd — F 3 miljard 's jaars, met een iets groter verschil in 1960, wegens de Kongocrisis. Rekening houdend met de voorstellen in het bijblad, zal het verschil ten op-

zichte van de oorspronkelijke ramingen in 1962 ongetwijfeld iets lager liggen.

3. ONTLEDING VAN DE UITGAVEN

In tabel XXIV worden de uitgaven ingedeeld in de belangrijkste groepen per begroting en volgens de aard van de uitgaven. De correctie aan vorige tabel wegens de ongelijke duur der dienstjaren, werd hier niet overgenomen, omdat de terugslag ervan op de ontleding van de uitgaven beperkt is; daarentegen werden de posten, die in 1961 op de gewone begroting ingeschreven werden, hier vanaf 1957 op dezelfde plaats overgenomen. De hergroepering volgens de aard van de uitgaven verenigt, zoals de hergroepering per begroting, de machtigingen tot uitbetaling van het dienstjaar voor de gewone begroting en de uitbetalingen van het kalenderjaar voor de buitengewone begroting.

De stijging van de gewone uitgaven, met F 44 miljard in vijf jaar, d.i. 50 pct., overtreft veruit het redelijke tempo op lange termijn. In 1961 werd een inspanning ingezet om de uitgaven te besnoeien; ze kon evenwel de stijging niet voldoende remmen.

De drie begrotingen van de Schuld, de Pensioenen en de Nationale Opvoeding zijn in hoofdzaak aansprakelijk, samen met de sociale sector en de sector van de Technische Bijstand, voor de stijging van de uitgaven sinds 1957 : op een totaal van F 44 miljard bedraagt het aandeel van de schuld F 8 miljard (verhoging gelijk aan het gemiddelde van 50 pct.), van de pensioenen F 5,5 miljard (meer dan 40 pct.), van de Nationale Opvoeding F 13 miljard (120 pct.)

Tabel XXIV.

Totale begrotingsuitgaven per dienstjaar ¹ (Miljarden franken)

	1957	1958	1959	1960	1961	1962 (ramingen)
1. Per begroting :						
Rijksschuld	15,9	17,0	17,7	19,9	22,7	23,6
Pensioenen	13,2	15,3	16,1	17,3	17,2	18,9
Landsverdediging en Rijkswacht	13,5	14,1	15,8	15,7	14,4	15,3
Buitenlandse Zaken en Technische Bijstand	1,2	1,0	2,8	4,4	5,4	5,6
Binnenlandse Zaken	8,9	9,3	9,2	9,2	9,5	9,7
Verkeerswezen	6,4	8,1	7,6	7,9	7,2	7,3
Arbeid, Sociale Voorzorg en Volksgezondheid	8,7	13,0	16,0	15,2	13,8	13,7
Nationale Opvoeding	11,0	12,2	15,8	20,3	21,5	23,7
Andere gewone begrotingen	12,6	14,5	13,6	12,1	13,8	17,2
Totaal ...	91,4	104,5	114,6	122,0	125,5	135,0
Buitengewone begroting	14,5	16,8	14,0	17,5	14,0	17,0
Algemeen totaal ¹ ...	105,9	121,3	128,6	139,5	139,5	152,0
2. Per uitgavensoort :						
Personeel	24,1	26,4	27,7	30,0	30,7	33,4
Toelagen	39,5	48,2	54,6	57,5	58,8	61,5
Materieel, werken en andere uitgaven	11,9	13,0	14,5	14,6	13,3	16,4
Voorschotten, schuldparticipaties	17,5	20,0	19,1	23,9	25,1	25,6
Vastleggingen :						
Begroting alleen	12,9	13,7	12,7	13,5	11,6	15,1
Incl. buiten begroting	15,7	15,8	14,6	15,5	17,2	19,2

¹ Het totaal stemt overeen met de som van de kolommen « Gewone begroting - Brutoresultaten » en « Buitengewone begroting - Werkelijke betalingen » van tabel XXIII. In 1957 werd de verbetering van de legeringskosten, die aan de verbeterde resultaten werd aangebracht, ook hier toegepast. De verdeling tussen de gewone en de buitengewone begroting verschilt evenwel van die van tabel XXIII omdat de in 1961 naar de gewone begroting verplaatste uitgaven hier voor elk jaar sinds 1957 bij de rubriek « Gewone begroting » opgenomen werden.

en van de sociale sector F 5 miljard (ongeveer 60 pct.); bovendien valt op te merken dat de sociale pensioenen de twee derde (F 3,8 miljard) van de totale verhoging van de begroting voor Pensioenen voor hun rekening nemen. De technische bijstand aan Kongo en aan andere landen is met F 4 miljard gestegen.

Bij de Landsverdediging werd de stijging van de uitgaven beperkt voor zover zulks verenigbaar is met de internationale verbintenissen. Hoewel de toelagen aan de spoorwegen zeer groot blijven, is het totaal van de begroting van Verkeerswezen betrekkelijk stabiel (maatregelen werden in de sector van de werkliedenabonnementen genomen). Niettegenstaande de nieuwe gemeentebelastingen en de grotere opbrengst van de grondbelasting bleven de toelagen aan de gemeenten aangroeien, doch de begroting van Binnenlandse Zaken in haar geheel stijgt niet in sterke mate.

Afgezien van de evolutie van de Schuld en van de andere Pensioenen dan de sociale — evolutie die voortvloeit uit voorafbestaande elementen —, wordt de expansie van de overheidsuitgaven door een beperkt aantal sectoren veroorzaakt. Het betreft inzonderheid een traditionele sector, met name de sociale sector, en twee sectoren met nieuwe uitgaven: Nationale Opvoeding en, in mindere mate, Technische Bijstand.

Het is onontbeerlijk geworden dat voor de tegemoetkomingen in deze sectoren een lijn uitgestippeld wordt die in sterkere mate rekening houdt met de

begrotingsnoodwendigheden en die de financiële inspanningen doseert in het raam van een optimale aanwending van 's lands middelen.

De indeling van de lopende uitgaven in de drie rubrieken: « Personeel », « Materieel », « Toelagen », laat eveneens het belangrijk aandeel uitschijnen van de gesubsidieerde sectoren in de gezamenlijke toename van de begrotingen van de departementen; dit aandeel benadert inderdaad de twee derde. De werkingsuitgaven stijgen evenwel in vijf jaar met haast 40 pct. Dit expansiepercentage is niet onbelangrijk, maar men dient, bij voorbeeld voor het « Personeel », rekening te houden met de herwaardering en de structuurhervorming van de weddeschalen (F 2 miljard), met het indexcijfer der prijzen (F 1,1 miljard), met de pensioenen (F 0,8 miljard) en met het aandeel van de Nationale Opvoeding (F 1,7 miljard) (1).

Uit deze enkele cijfers blijkt dat het eveneens van belang is de werkingsuitgaven van het Rijksapparaat tegelijk binnen de grenzen van de financiële mogelijkheden en van de meest rationele inrichting van de diensten te houden.

De vooruitgang van de investeringsuitgaven is niet onbelangrijk; op grond van vergelijkbare gegevens bedraagt hij ongeveer een vierde in vijf jaar; dit percentage is evenwel aanzienlijk lager dan dit van de particuliere sector.

*
**

(1) Na aftrek van het indexcijfer.

Tabel XXV.

Vergelijking van de rijksuitgaven met het nationaal produkt
(1957 = 100)

Jaar	Bruto Nationaal Produkt	Nieuwe investeringen	Materieel en werken	Personeel	Toelagen	Schuld en kapitaal	Nationaal inkomen
1957	100,0	100,0	100,0	100,0	100,0	100,0	100,0
1958	99,5	100,4	106,9	109,7	122,5	114,5	100,7
1959	103,2	92,9	119,4	115,2	138,9	109,2	103,2
1960	109,7	99,1	120,3	124,4	146,4	136,6	108,8
1961	113,7	109,5	109,8	127,3	149,6	143,5	113,1
1962 (ramingen)	119,1	116,6	135,3	139,1	156,4	146,6	119,2

In tabel XXV worden de grote categorieën rijksuitgaven vergeleken met het nationaal produkt en met het nationaal inkomen.

In bijna alle groepen is de expansie aanzienlijk sterker dan die van het nationaal inkomen. Voor de rubriek « Nieuwe investeringen » is het expansiepercentage het laagst; evenwel benadert het in 1962 heel dicht dat van het nationaal produkt.

Daarentegen vertonen de toelagen de hoogste toenemingspercentages; ongetwijfeld is het vooral in deze rubriek dat de regeringsactie tot uiting komt; de vooruitgang schijnt er evenwel op te wijzen dat men hier voor een keuze zou kunnen gesteld worden tussen de middelen die dienen aangewend om bepaalde doelstellingen te bereiken. De inachtneming van het begrotingsevenwicht hangt gedeeltelijk af

van een voldoende aanpassing van de uitgaven in deze sector.

Het feit dat de werkingskosten aanmerkelijk sneller stijgen dan het nationaal inkomen, kan op de duur de begrotingstoestand beïnvloeden.

**4. FINANCIERING VAN DE BEGROTINGS-
VERRICHTINGEN EN OPENBARE SCHULD**

De begrotingsresultaten van de jongste dienstjaren komen in de hierna volgende tabel tot uiting.

Het totaal tekort van de begrotingen is ten opzichte van 1960 aanmerkelijk verminderd. Er dient vooral gewezen op de aanzienlijke vermindering van het tekort van de gewone begroting, terwijl de beweging van het saldo van de buitengewone begroting

Tabel XXVI.

Evolutie van de begrotingsresultaten¹
(Miljoenen franken)

Dienstjaar	Saldo van de gewone begroting	Saldo van de buitengewone begroting
1957	+ 5.866	- 15.026
1958	- 8.198	- 17.619
1959	- 8.197	- 17.915
1960	- 6.198	- 23.332
1961	- 4.506	- 14.235
1962 (ramingen)	- 2.500	- 16.500

¹ De twee reeksen kunnen niet volledig met elkaar vergeleken worden en hun totaal vormt dus een theoretisch bedrag. Het zou alleen door het totaal van de werkelijke uitgaven over een kalenderjaar kunnen vervangen worden, maar dit bedrag is zelf niet representatief voor de uitgaven van het dienstjaar.

wijst op de uitbreiding van de investeringsuitgaven in 1962.

Het gezamenlijk saldo blijft niettemin belangrijk en vergt nieuwe inspanningen ten einde een werkelijk evenwicht van de gewone begroting tot stand te brengen, wat een onontbeerlijke voorwaarde is voor

een versnelde uitbreiding van de nieuwe beleggingen in het raam van het programma voor economische ontwikkeling.

De voornoemde begrotingsuitslagen per dienstjaar moeten per burgerlijk jaar omgezet worden, hierbij rekening houdend met de kastoestanden om de bedragen te doen uitkomen die in de loop van een kalenderjaar dienen gefinancierd.

Wat de omvang van het te financieren tekort betreft, doet tabel XXVII drie periodes uitkomen: de eerste die in 1957 eindigt met een totaal tekort dat zeer laag is dank zij de overschotten van de gewone begroting (deze overschotten werden van 1955 tot 1957 geboekt); de tweede, met een tekort van F 25 miljard per jaar, van 1958 tot 1960, met name de periode van economische recessie en de beginfase van de herleving; de derde die in 1961 begint, tijdens de hoogconjunctuur, met een tekort dat tot minder dan F 20 miljard werd teruggebracht.

Het doel — slechts een gedeelte van de weg werd afgelegd — bestaat erin de inkomstenbronnen uit leningen te reserveren voor de investeringen,

Tabel XXVII.

Financiering van de begrotingsverrichtingen
(Miljarden franken)

Jaar	Begrotings-uitslagen per dienstjaar	Te financieren tekort per jaar	Financiering		
			Gevestigde schuld	Vlottende schuld	Andere verrichtingen
1957	9,2	7,2	9,5	0,7	- 3,0
1958	25,8	24,7	10,9	16,5	- 2,7
1959	26,1	26,2	21,5	4,2	0,5
1960	29,5	26,5	27,2	1,1	- 1,8
1961	18,7	19,8	15,2	3,1	1,5
1962 (ramingen)	19,0	18,5	19,5	1,5	- 2,5

door het evenwicht van de lopende ontvangsten en uitgaven tot stand te brengen; ook dient een bevredigende structuur van de schuld verzekerd te worden, waarvan de schommelingen zich aanpassen aan de financiële conjunctuur binnen de grenzen bepaald door de eisen van de stabiliteit.

De basis van de economische en sociale vooruitgang kan er slechts door verruimd worden.

*
**

De beweging van de openbare schuld hangt vooral af van het te financieren tekort, na aftrek van de

delgingen en de terugbetalingen, evenals van de stijging van de indirecte schuld.

Aldus uit het financieel beheer zich ten slotte in de beweging van de schuld. De gevoelige vermindering van de toename, die in 1961 en 1962 in vergelijking met de voorgaande jaren waargenomen wordt, is reeds een teken van het aan gang zijnde herstel. Het waarschijnlijke bedrag voor 1962 wijst evenwel op een mogelijke stilstand van die beweging indien de onontbeerlijke voorzichtigheid inzake uitgaven niet groter wordt. De inspanning met het oog op het herstel dient dus voortgezet te worden.

Tabel XXVIII.

Evolutie van de openbare schuld¹
(Miljarden franken)

Jaar	Begrotingstekort	Brutoleningen (directe schuld)	Brutoleningen (indirecte schuld)	Aflossingen	Beweging van de schuld ²	Omvang van de schuld op het einde van het jaar
1957	7,2	10,2	2,0	6,4	+ 5,8	323,6
1958	24,7	27,4	1,0	6,4	+ 22,0	345,6
1959	26,2	25,7	2,6	6,4	+ 22,3	373,6
1960	26,5	28,3	1,4	8,6	+ 21,9	396,1
1961	19,8	21,9	5,2	8,7	+ 18,5	411,0
1962 (ramingen)	18,5	21,0	2,5	9,3	+ 14,5	427,5

¹ De laatste kolom vermeldt het bedrag van de openbare schuld aangetoond door de maandstaten. De kolommen « Begrotingstekort », « Brutoleningen » en « Beweging van de schuld » houden daarentegen geen rekening met de verrichtingen met het Internationale Monetaire Fonds, doch met de werkelijke stortingen op de rekening van het Schoolpact bij de N.B.B.

² De beweging van de schuld omvat benevens het nettototaal van de vorige drie kolommen het saldo en diverse thesaurieverrichtingen.

LITERATUUR IN VERBAND MET DE ECONOMISCHE EN FINANCIËLE PROBLEMEN VAN BELGIË

Onderstaande literatuuropgave sluit aan bij diegene die wij gepubliceerd hebben in ons augustus-septembernummer 1962 van het *Tijdschrift*. Er weze opgemerkt dat in deze literatuuropgave noch de verslagen van de verschillende instellingen, noch de statistische bronnen zijn overgenomen.

1. GELD- EN KREDIETWEZEN

BAUDHUIN F., Crédit et banque; économie et législation comparée. (*Librairie Générale de Droit et de Jurisprudence*, 3^e uitgave, Parijs, 1962, 319 blz.)

De ruimte op de geldmarkt. (*Weekberichten van de Kredietbank, Brussel, XVII, n^o 35, 15 september 1962, blz. 317-321.*)

DUBOIS G., Les ventes à tempérament dans le textile. (*De Belgische Textielnijverheid, Brussel, IV, n^o 9, september 1962, blz. 23-30.*)

La situation monétaire et bancaire de la Belgique. (*Bulletin économique de la Banque de la Société Générale de Belgique, Brussel, n^o 9, oktober 1962, blz. 1-5.*)

TIMMERMANS A., Le marché des capitaux au service de la croissance économique. (*Annales de Sciences économiques appliquées, Leuven, XX, n^o 3, augustus 1962, blz. 213-273.*)

3. NIET-GELDSCEPPENDE FINANCIËLE INSTELLINGEN

Bezinningstijd voor de beleggers. (*Weekberichten van de Kredietbank, Brussel, XVII, n^o 37, 29 september 1962, blz. 337-340.*)

5. NATIONAAL INKOMEN — SPAARWEZEN — INVESTERINGEN — VERBRUIK

DIERICKX W., De converteerbare obligatie. (*Economisch en Sociaal Tijdschrift, Antwerpen, XVI, n^o 3, 1962, blz. 171-178.*)

GLEJSER H., Le produit national brut en 1961. (*Cahiers économiques de Bruxelles, Brussel, n^o 15, juli 1962, blz. 427-428.*)

LAEVAERT W. & DELEECK H., Het aandeel van de werklieden- en bediendengroep in het nationaal inkomen van België (1948-1960). (*De Gids op maatschappelijk gebied, Brussel, LIII, n^o 9, september 1962, blz. 719-750.*)

NOLS E., Le revenu de la Wallonie. Essai d'explication de la lenteur de sa croissance. (*Revue du Conseil Economique Wallon, Luik, n^o 57, juli-augustus 1962, blz. 25-39.*)

POELMANS J. & DUBY M., Prévision des dépenses de consommation privée en chauffage-éclairage. (*Cahiers économiques de Bruxelles, Brussel, n^o 15, juli 1962, blz. 353-385.*)

Société Nationale d'Investissement. (*Bulletin hebdomadaire de Fabrimétal, Brussel, n^o 845, 15 september 1962, blz. 645-649.*)

VAN RIJCKEGHEM W. & GILLET R., Considérations sur le problème de l'information du consommateur. (*Annales de Gembloux, Gembloux, LXVIII, n^o 3, 1962, blz. 267-272.*)

6. BEVOLKING

MOLS R., Encore le rapport Sauvy. (*La Vie économique et sociale, Antwerpen, XXXII n^o 4, augustus 1962, blz. 302-306.*)

7. PRIJZEN EN LONEN

Les charges salariales et les revenus réels dans les industries de la C.E.C.A., 1954-1960. (*Statistiques sociales, Office statistique des Communautés européennes, Brussel, n^o 1, 1962, blz. 95-139.*)

Les salaires et les charges sociales dans les industries de la C.E.C.A., année 1960. (*Statistiques sociales, Office statistique des Communautés européennes, Brussel, n^o 1, 1962, blz. 11-94.*)

Liaison salaires-index. (*Bulletin hebdomadaire de Fabrimétal, Brussel, n^o 84, 15 september 1962, blz. 650-652.*)

8. WERKGELEGENHEID EN WERKLOOSHEID

FRAEYS W., Bevolking, tewerkstelling, werkloosheid. (*Arbeidsblad, Brussel, LXIII, n^o 7, juli 1962, blz. 781-812.*)

10. ECONOMISCHE TOESTAND — ECONOMISCHE POLITIEK

L'économie belge à l'automne 1962. (*Notes rapides sur la situation économique, Parijs, XIII, n^o 130, 2 oktober 1962, blz. 3-8.*)

11. NIJVERHEID — LANDBOUW — VISSERIJ

DALOZE J., Guérira-t-on nos charbonnages? (*Revue générale belge, Brussel, XCVIII, n^o 10, oktober 1962, bez. 123-128.*)

De Belgische nijverheid in 1961. (*Maandschrift van de Algemene Directie voor Studiën en Documentatie, Brussel, n^o 8-9, augustus-september 1962, blz. IV/3-41.*)

De Belgische wolspinnerij. (*Weekberichten van de Kredietbank, Brussel, XVII, n^o 38, 6 oktober 1962, blz. 345-348.*)

GUILMOT A., L'industrie chimique belge, industrie en évolution. (*Hinterland, Antwerpen, XI, n° 34, 1962, blz. 65-70.*)

HATRY P., Douze ans d'industrie pétrolière belge, 1950-1961. (*Industrie, Brussel, XVI, n° 9, septembre 1962, blz. 560-573.*)

NEURAY G., L'Organisation Européenne de Coopération Economique et l'Agriculture. (*Annales de Gembloux, Gembloux, LXVIII, n° 3, 1962, blz. 273-281.*)

REGUL R., Les besoins en énergie et les perspectives d'approvisionnement. (*Cahiers économiques de Bruxelles, Brussel, n° 15, juli 1962, blz. 327-352.*)

TAMBUYZER C. & DE WINTER A., Contribution à l'inventaire des coopératives agricoles en Belgique. (*Revue de l'Agriculture, Brussel, XV, n° 6-7, juni-juli 1962, blz. 855-896.*)

12. VERVOER

FERY J., Notre appareil des transports face à l'avenir (II). (*La Vie économique et sociale, Antwerpen, XXXIII, n° 4, augustus 1962, blz. 263-286.*)

14. BUITENLANDSE HANDEL — BETALINGSBALANS

ADAM A. & WAELBROECK J., Nouvelles données sur l'évolution des exportations de la Belgique (1925-1938 et 1952-1960). (*Cahiers économiques de Bruxelles, Brussel, n° 15, juli 1962, blz. 413-425.*)

Un partenaire de l'U.E.B.L. : l'Irak. (*Bulletin commercial belge, Brussel, LXXVI, n° 9, september 1962, blz. 19-35.*)

WAELBROECK J., La demande extérieure et l'évolution des exportations belges. (*Cahiers économiques de Bruxelles, Brussel, n° 15, juli 1962, blz. 397-412.*)

15. INTERNATIONALE FINANCIËLE TRANSACTIES

La livre sterling et ses problèmes. (*Bulletin de la Société de Banque Suisse, Basel, n° 4, augustus 1962, blz. 77-82.*)

LIEFTINCK P., Recent Trends in International Monetary Policies. (*Princeton University Press, Princeton, 1962, 22 blz.*)

MACHLUP F., Progetti di riforma del sistema monetario internazionale (I). (*Bancaria, Rome, XVIII, n° 8, augustus 1962, blz. 879-900.*)

ROOSA R., Assuring the Free World's Liquidity. (*Business Review of the Federal Reserve Bank of Philadelphia, Philadelphia, september 1962, bijvoegsel, 12 blz.*)

The Dollar in the World Today. (*Monthly Economic Letter of the First National City Bank, New York, september 1962, blz. 104-107.*)

16. INTERNATIONALE ECONOMISCHE AANEENSLUITING

ABRAHAM J.-P., Politique économique et intégration européenne. (*La Vie économique et sociale, Antwerpen, XXXIII, n° 4, augustus 1962, blz. 241-262.*)

CRUCIANI G., Politica monetaria nella C.E.E. (*Bancaria, Rome, XVIII, n° 8, augustus 1962, blz. 920-927.*)

De E.E.G. als katalysator van de internationale handel. (*Economisch-Statistische Berichten, Rotterdam, XLVII, n° 2357, 3 oktober 1962, blz. 957-959.*)

De handelsbetrekkingen tussen de Benelux-partners sedert de oprichting van de E.E.G. (*Weekberichten van de Kredietbank, Brussel, XVII, n° 36, 22 september 1962, blz. 325-329.*)

FORMENTINI P., Les financements de la Banque Européenne d'Investissement. (*Revue de la Société d'Etudes et d'Expansion, Luik, LXI, n° 201, mei-juni-juli 1962, blz. 403-406.*)

GUIEU P. & anderen, Taxes indirectes perçues à l'importation dans les six pays de la Communauté Economique Européenne. (*Bruylant, Brussel, 1962, LXXVII+717 blz.*)

Les investissements dans les industries du charbon et de l'acier de la Communauté. Rapport sur l'enquête 1962. (*Communauté Européenne du Charbon et de l'Acier, Luxemburg, 1962, 87 blz.*)

PIRON J., Les relations collectives du travail dans la C.E.E. (*Industrie, Brussel, XVI, n° 9, september 1962, blz. 599-614.*)

The European Common Market - Successful Launching of the First Stage. (*Monthly Review of the Federal Reserve Bank of San Francisco, San Francisco, augustus 1962, blz. 162-172.*)

WEMELSFELDER J., Nogmaals de E.E.G. : mug of oil. (*Economisch-Statistische Berichten, Rotterdam, XLVII, n° 2357, 3 oktober 1962, blz. 960-964.*)

17. DIVERSEN

BULTYNCK R. & VAN MEERHAEGE W., Kenmerken en groeikansen van de Gentse economie. (*Seminarie voor Toegepaste Economie, Gent, 1962, 309 blz.*)

LAVIOLETTE A., L'analyse financière. (*Epargner et Investir, Brussel, n° 105, september 1962, blz. 1-9.*)

Le Luxembourg belge, terre propice aux investissements modernes. (*Association Intercommunale d'Equipement Economique, Aarlen, 1962, 30 blz.*)

Les nouveaux produits et services et les problèmes d'implantation qu'ils soulèvent. (*Cahiers économiques de Bruxelles, Brussel, n° 15, juli 1962, blz. 429-452.*)

SPAËY J., Le droit de cité de la recherche dans l'entreprise et le statut du chercheur industriel. (*Revue du Conseil Economique Wallon, Luik, n° 57, juli-augustus 1962, blz. 1-6.*)

VANNESTE O., THEYS J. & ZWAENEPOEL M., Het arrondissement Oostende; een regionaal-economische studie. (*Westvlaams Economisch Studie-bureau, Brugge, 1962, XI+430 blz.*)

ECONOMISCHE WETGEVING

Deze rubriek bevat de wetten, besluiten en andere officiële bekendmakingen die van bijzonder belang zijn voor 's lands algemene economie en via het Belgisch Staatsblad werden afgekondigd in de loop van de maand aan deze van de publikatie van ons Tijdschrift voorafgaand.

Alleen de gewichtigste wetten en besluiten hebben wij « in extenso » overgenomen. Voor de andere wetteksten volstaat een eenvoudige vermelding, desnoods door een verklarende nota verduidelijkt.

Om het naslaan ervan te vergemakkelijken, hebben wij bovenbedoelde documentatie in de volgende rubrieken ondergebracht :

1. — *Algemene economische wetgeving*
2. — *Geld-, krediet- en bankwezen*
3. — *Overheidsfinanciën*
4. — *Landbouw*
5. — *Nijverheid*
6. — *Arbeid*
7. — *Binnenlandse handel*
8. — *Buitenlandse handel*
9. — *Verkeerswezen*
10. — *Prijzen en lonen*
11. — *Pensioenen, sociale verzekeringen en diverse sociale voordelen*

1. — ALGEMENE ECONOMISCHE WETGEVING

Koninklijk besluit van 19 september 1962

ter uitbreiding van het toepassingsveld van de wet van 17 juli 1959 tot bepaalde handelsondernemingen (Staatsblad, 22 september 1962, blz. 8.304).

Artikel 1. — Het voordeel van het bepaalde in a, b en c, van artikel 1 van de wet van 17 juli 1959 tot invoering en

ordering van maatregelen ter bevordering van de economische expansie en de oprichting van nieuwe industrieën, gewijzigd bij de wet van 14 februari 1961, wordt uitgebreid tot ondernemingen van de distributiesector.

Art. 2. — (...) « Voor ondernemingen behorend tot de distributiesector worden geacht aan het algemeen economisch belang te beantwoorden : de verrichtingen waarbij distributiesystemen, die ertoe bijdragen de kosten van levensonderhoud te drukken, in toepassing worden gebracht ».

2. — GELD-, KREDIET- EN BANKWEZEN

Wet van 27 juli 1962

tot wijziging van het koninklijk besluit n° 42 van 31 augustus 1939 tot reorganisatie van de Nationale Delcrederedienst (Staatsblad, 1 september 1962, blz. 7.472).

Artikel 1. — Artikel 3 van het koninklijk besluit n° 42 van 31 augustus 1939 tot reorganisatie van de Nationale Delcrederedienst, vervangen bij de wet van 31 december 1958, wordt met de volgende bepalingen aangevuld :

« Wanneer de aard en de omvang van de te waarborgen verrichtingen zulks vereisen, mag de Dienst zijn medewerking verlenen voor de uitwerking van hun financieringsplannen en, door zijn tussenkomst, de eventuele ontoereikendheid aanvullen van de aangeboden financiële hulp. Dergelijke tussenkomsten zijn het voorwerp van een afzonderlijke boekhouding. »

Art. 2. — Artikel 4 van dezelfde besluitwet wordt aangevuld met de volgende bepaling :

« Ongeacht de duur en de aard van het krediet, neemt de gerechtigde op de waarborg deel in de door de Dienst gedekte risico's. »

Art. 3. — Artikel 8 van hetzelfde besluit, vervangen bij de wet van 21 april 1949, wordt met de volgende bepaling aangevuld :

« Inzake financiering van verzekerde of te verzekeren verrichtingen, wordt het totaal bedrag der verbintenissen van de Dienst, die niet door de bijdragen van derden zijn gedekt alsook van zijn eigen tussenkomsten, behoudens dezelfde machtiging, beperkt tot de in het vorige lid bedoelde som. »

Art. 4. — In artikel 9 van hetzelfde besluit wordt tussen het tweede en het derde lid, de volgende bepaling ingevoegd :

« Wanneer de Dienst geroepen wordt aan de financiering van gewaarborgde verrichtingen deel te nemen, kan hij door hem gewaarborgde of te waarborgen titels van schuldverordeningen op het buitenland verkrijgen of beloven te ver-

krijgen, in pand nemen, overdragen, beloven over te dragen of in pand geven. »

Art. 5. — In artikel 12 van hetzelfde besluit worden de woorden « zes leden » vervangen door de woorden « acht leden ».

Art. 6. — Artikel 18 van hetzelfde besluit, gewijzigd bij de wet van 25 juli 1960, wordt door de volgende bepaling vervangen :

« Ten einde het hoofd te bieden aan de verliezen en de lasten die de verleende waarborgen alsook zijn tussenkomsten inzake financiering kunnen medebrengen, legt de Dienst de vereiste bijzondere reservefondsen aan.

» De geïnde premies enerzijds, de overschotten van de inkomsten op de lasten in verband met de financiële tussenkomsten anderzijds, alsmede de inkomsten uit de dotatie en uit de reserves worden na verdeling en aftrek van de werkingskosten, tot de nodig geachte stijving van de bijzondere reservefondsen aangewend.

» Het eventueel overschot dient tot stijving van een algemene reserve. »

Art. 7. — In artikel 21 van hetzelfde besluit wordt, tussen het tweede en het derde lid, de volgende bepaling ingevoegd :

« Zij mogen eveneens, binnen de perken vastgelegd in artikel 8, aangewend worden voor de tussenkomsten van de Dienst inzake financiering. »

3. — OVERHEIDSFINANCIËN

Wet van 27 juli 1962

tot wijziging van de bestemming van de winsten van de Afrikaanse Loterij van de dienstjaren 1960 en 1961 (Staatsblad, 1 september 1962, blz. 7.473).

Artikel 1. — Bij afwijking van de bepalingen van artikel 11 van de wet van 27 juli 1953, houdende de gewone begroting van Belgisch-Kongo voor 1953, en bij afwijking van deze van artikel 6 van de wet van 22 juni 1960 houdende de gewone begroting van Belgisch-Kongo voor 1960, worden de winsten der 11^e en 12^e schijven van 1960 van de Afrikaanse Loterij besteed voor de bijstand aan de Europeanen, getroffen door de gebeurtenissen in Kongo.

Art. 2. — Bij afwijking van de bepalingen van artikel 11 der wet van 27 juli 1953 houdende de gewone begroting van Belgisch-Kongo voor 1953, zal het overschot der winsten van de Afrikaanse Loterij, van het dienstjaar 1961, na afhouding van een prioritair bedrag van F-40 miljoen voor de financiering van de Wereldtentoonstelling 1958 te Brussel en van een som van F 90 miljoen bestemd voor het Fonds van Inlands Welzijn, besteed worden voor de bijstand aan de Europeanen die door de gebeurtenissen in Kongo getroffen werden.

Ministerieel besluit van 31 juli 1962

tot wijziging van het ministerieel besluit van 27 april 1960 houdende bepaling van het bedrag en van de toepassingsmodaliteiten van de financiële tussenkomst van de Staat voorzien door het koninklijk besluit van 13 april 1959 betreffende de beroepsopleiding en beroepsvolmaking in ambachten en neringen (Staatsblad, 12 september 1962, blz. 7.848).

Wet van 16 augustus 1962

houdende de begroting van het Ministerie van Nationale Opvoeding en Cultuur voor het dienstjaar 1962 (Staatsblad, 6 september 1962, blz. 7.574).

Artikel 1. — Voor de aan het dienstjaar 1962 verbonden (...) gewone uitgaven betreffende het Ministerie van Nationale Opvoeding en Cultuur worden kredieten geopend die de som van F 23.182.350.000 belopen.

Art. 13. — Vastleggingskredieten worden geopend ten bedrage van F 127.630.000 (...).

Art. 14. — Betalingskredieten (...) worden geopend ten belope van F 465.500.000 (...).

Ministerieel besluit van 7 september 1962

betreffende de uitgifte van een tiende reeks obligaties aan toonder door de Zelfstandige Kas voor Oorlogsschade (Staatsblad, 27 september 1962, blz. 8.477).

Artikel 1. — De obligaties aan toonder van de tiende reeks, aan de rechthebbenden af te leveren tussen 1 oktober 1962, en 30 september 1963, zullen een rente van 5,50 pct. 's jaars afwerpen.

Art. 4. — De obligaties zijn aflosbaar vanaf 1 oktober 1963 tot 1 oktober 1984 (...).

Ministerieel besluit van 10 september 1962

betreffende het tarief van invoerrechten (Staatsblad, 12 september 1962, blz. 7.807).

Koninklijk besluit van 14 september 1962

betreffende de uitgifte van de lening 1962-1982 van het Wegenfonds (Staatsblad, 18 september 1962, blz. 8.055).

Artikel 1. — Het Wegenfonds wordt ertoe gemachtigd, tegen de hierna bepaalde voorwaarden, een binnenlandse lening genaamd « Lening 1962-1982 groot 2 ½ miljard frank » uit te geven.

Art. 2. — De lening is vertegenwoordigd door toonderobligaties (...) welke renten tegen de hiernavermelde rentevoeten : 5 pct. 's jaars vanaf 1 oktober 1962 tot 30 september 1972; 5,25 pct. 's jaars vanaf 1 oktober 1972 tot 30 september 1982.

Art. 3. — De lening wordt afgelost van het tweede jaar af (...).

De terugbetaling geschiedt tegen volgende percentages :
op 1 oktober van de jaren 1964 tot 1971 : a pari;
op 1 oktober van de jaren 1972 tot 1976 : tegen 102 pct. ;
op 1 oktober van de jaren 1977 tot 1981 : tegen 105 pct.

De niet vóór 1 oktober 1982 afgeloste obligaties zijn op die datum terugbetaalbaar tegen 110 pct. van hun nominale waarde.

.....
Art. 7. — De houders kunnen de vervroegde terugbetaling van hun obligaties bekomen :
op 1 oktober 1972, tegen 102 pct. van hun nominale waarde;
op 1 oktober 1977, tegen 105 pct. van hun nominale waarde.

.....
Art. 8. — Het Wegenfonds behoudt zich het recht voor op 1 oktober 1972 of op elke daaropvolgende rentevervaldag, alle nog af te lossen obligaties of een gedeelte ervan, vervroegd terug te betalen (...).

.....
Art. 10. — De betaling van de coupons en de terugbetaling van de obligaties worden door de Staat gewaarborgd.

.....
Art. 11. — De renten en de terugbetalingspremie van de obligaties zijn vrijgesteld van alle huidige en toekomstige zakelijke belastingen en taksen ten bate van de Staat, de provincies en de gemeenten.

.....
Art. 17. — Aan de in België gevestigde banken en effectenmakelaars wordt een plaatsingscommissieloon van 1,25 pct. van het door hun toedoen ingeschreven nominaal kapitaal toegekend.

Het half-commissieloon mag aan de financiële instellingen worden toegekend op de door hun bemiddeling ingezamelde inschrijvingen.

In geval van beperking van de inschrijvingen wordt het commissieloon alleen op het gereduceerd kapitaal toegekend.

Ministerieel besluit van 18 september 1962

houdende wijziging van het ministerieel besluit van 17 februari 1960 tot regeling van de vrijstellingen inzake invoerrecht (Staatsblad, 22 september 1962, blz. 8.301).

Koninklijk besluit van 20 september 1962

tot wijziging van het Wetboek en de Algemene Verordening op de met het zegel gelijkgestelde taksen (Staatsblad, 27 september 1962, blz. 8.473).

Koninklijk besluit van 21 september 1962

tot wijziging van het koninklijk besluit van 11 maart 1953 houdende verhoging van de overdrachtaks bij de invoer (Staatsblad, 27 september 1962, blz. 8.475).

4. — LANDBOUW

Ministerieel besluit van 8 augustus 1962

houdende wijziging van dit van 30 mei 1962 houdende vaststelling van het bedrag der premies toegekend aan de instellingen die, uit Belgische melk, zekere melkderivaten voortbrengen (Staatsblad, 14 september 1962, blz. 7.936).

Ministeriële besluiten van 5 september 1962

houdende wijziging van deze van 28 juni 1962 en van 1 augustus 1962, houdende vaststelling van het bedrag der premies toegekend aan de instellingen die uit Belgische melk zekere melkderivaten voortbrengen (Staatsblad, 20 september 1962, blz. 8.172).

Ministerieel besluit van 6 september 1962

houdende vaststelling van het bedrag der premies toegekend aan de instellingen die, uit Belgische melk, zekere melkderivaten voortbrengen (Staatsblad, 13 september 1962, blz. 7.884).

5. — NIJVERHEID

Koninklijk besluit van 11 september 1962

tot regeling van de uitvoering van de wet van 27 juli 1962 houdende tijdelijke compensatie van bepaalde op de kolennijverheid drukkende lasten (Staatsblad, 15 september 1962, blz. 8.024).

6. — ARBEID

Koninklijk besluit van 10 juli 1962

waarbij algemeen verbindend wordt verklaard de beslissing van 21 december 1961 van het Nationaal Paritair Comité voor de voedingsnijverheid, betreffende de vermindering van de arbeidsduur in de fruitnijverheid (Staatsblad, 5 september 1962, blz. 7.549).

Koninklijk besluit van 12 juli 1962

waarbij algemeen verbindend wordt verklaard de beslissing van 21 december 1961 van het Nationaal Paritair Comité voor de voedingsnijverheid betreffende de vermindering van de arbeidsduur (Staatsblad, 7 september 1962, blz. 7.679).

Koninklijk besluit van 10 augustus 1962

tot wijziging van het organiek besluit van de Regent van 16 mei 1945 betreffende de inrichting van de Rijksdienst voor Arbeidsvoorziening (Staatsblad, 1 september 1962, blz. 7.488).

Ministerieel besluit van 17 augustus 1962

tot wijziging van het ministerieel besluit van 1 april 1936, genomen in uitvoering van het koninklijk besluit n^o 285 van 31 maart 1936, houdende aanvulling en samenvoeging van de bepalingen op het in dienst hebben van vreemde arbeiders (Staatsblad, 13 september 1962, blz. 7.901).

Koninklijk besluit van 10 september 1962

tot oprichting van een Adviserende Raad voor de werkgelegenheid en de arbeidskrachten (Staatsblad, 20 september 1962, blz. 8.191).

8. — BUITENLANDSE HANDEL

Ministeriële besluiten van 6 september 1962

tot wijziging van de bijlage van het ministerieel besluit van 28 december 1961 houdende schorsing van de verplichting tot overlegging van een vergunning bij de in- en uitvoer van bepaalde goederen (Staatsblad, 8 september 1962, blz. 7.713).

Ministerieel besluit van 18 september 1962

houdende wijziging van het ministerieel besluit van 17 februari 1960 tot regeling van de vrijstellingen inzake invoerrecht (Staatsblad, 22 september 1962, blz. 8.301).

Ministerieel besluit van 10 september 1962

betreffende het tarief van invoerrechten (Staatsblad, 12 september 1962, blz. 7.807).

Koninklijk besluit van 21 september 1962

tot wijziging van het koninklijk besluit van 11 maart 1953 houdende verhoging van de overdrachtaks bij de invoer (Staatsblad, 27 september 1962, blz. 8.475).

9. — VERKEERSWEZEN

Wet van 20 augustus 1962

houdende goedkeuring van het Verdrag tussen het Koninkrijk België en het Koninkrijk der Nederlanden tot verbetering van de verbinding tussen het Albertkanaal en het Julianakanaal en van de bijlagen, ondertekend op 24 februari 1961, te Brussel (Staatsblad, 11 september 1962, blz. 7.746).

Verdrag tussen het Koninkrijk België en het Koninkrijk der Nederlanden

tot verbetering van de verbinding tussen het Albertkanaal en het Julianakanaal en bijlagen, ondertekend op 24 februari 1961, te Brussel (Staatsblad, 15 september 1962, blz. 7.991).

10. — PRIJZEN EN LONEN

Koninklijk besluit van 2 juli 1962

waarbij algemeen verbindend wordt verklaard de beslissing van 30 januari 1962 van het Nationaal Paritair Comité voor het groefbedrijf tot vaststelling van de beloningsvoorwaarden der arbeiders tewerkgesteld in sommige vuursteengroeven van het land (Staatsblad, 5 september 1962, blz. 7.547).

Koninklijk besluit van 12 juli 1962

waarbij algemeen verbindend wordt verklaard de beslissing van 28 maart 1962 van het Nationaal Paritair Comité voor de landbouw betreffende de progressieve verwezenlijking van het beginsel van gelijkheid van beloning voor mannelijke en vrouwelijke werknemers voor gelijke arbeid (Staatsblad, 15 september 1962, blz. 8.032).

Koninklijk besluit van 20 juli 1962

waarbij algemeen verbindend wordt verklaard de beslissing van 21 februari 1962 van het Nationaal Paritair Comité voor het vervoer, tot vaststelling van het minimumloon van het rijdend personeel der exploitaties van openbare autobusdiensten (Staatsblad, 1 september 1962, blz. 7.485).

Koninklijk besluit van 29 augustus 1962

waarbij algemeen verbindend wordt verklaard de beslissing van 8 januari 1962 van het Gewestelijk Paritair Comité voor het bedrijf der zandsteen- en kwartsietgroeven in de provincie Luik tot vaststelling van de lonen der werklieden en koppeling van deze lonen aan het indexcijfer der kleinhandelsprijzen van het Rijk (Staatsblad, 7 september 1962, blz. 7.680).

Koninklijk besluit van 29 augustus 1962

waarbij algemeen verbindend wordt verklaard de beslissing van 16 mei 1962 van het Nationaal Paritair Comité voor het cementbedrijf, waarbij de beslissing van 23 september 1959 tot vaststelling van de lonen en arbeidsvoorwaarden in de ondernemingen voor cementagglomeraten, wordt gewijzigd (Staatsblad, 13 september 1962, blz. 7.897).

Koninklijk besluit van 29 augustus 1962

waarbij algemeen verbindend wordt verklaard de beslissing van 8 mei 1962 van het Nationaal Paritair Comité voor het hotelbedrijf tot wijziging van de beslissing van 3 december 1953 van hetzelfde

comité, algemeen verbindend verklaard bij koninklijk besluit van 25 februari 1954, gewijzigd bij de beslissing van 17 juni 1960, algemeen verbindend verklaard bij koninklijk besluit van 26 augustus 1960, tot vaststelling van de minimumlonen van het keukenpersoneel en van het personeel met vast loon (Staatsblad, 18 september 1962, blz. 8.071).

Koninklijk besluit van 29 augustus 1962

waarbij algemeen verbindend wordt verklaard de beslissing van 28 maart 1962 van het Nationaal Paritair Comité voor het kledings- en confectiebedrijf tot wijziging van de beslissing van 23 maart 1960 van hetzelfde comité betreffende de beroepsindeling en de vaststelling van de minimumuurlonen der arbeidsters tewerkgesteld in de ondernemingen welke kant- en borduurwerk met de hand maken en beparaen, algemeen verbindend verklaard bij koninklijk besluit van 19 augustus 1960 (Staatsblad, 20 september 1962, blz. 8.184).

Koninklijk besluit van 10 september 1962

waarbij algemeen verbindend worden verklaard de beslissingen van 6 april 1962 van het Nationaal Paritair Comité voor het tuinbouwbedrijf, betreffende de gelijkheid van beloning voor mannelijke en vrouwelijke werknemers voor gelijke arbeid en tot wijziging van zijn beslissing van 8 april 1959 betreffende de beroepsindeling, de vaststelling van de basisminimumuurlonen en de koppeling van deze lonen aan het indexcijfer der kleinhandelsprijzen van het Rijk voor de arbeiders en de arbeidsters die in de ondernemingen voor het inplanten en onderhouden van parken en tuinen zijn tewerkgesteld, algemeen verbindend verklaard bij koninklijk besluit van 10 augustus 1959 (Staatsblad, 22 september 1962, blz. 8.311).

Koninklijk besluit van 10 september 1962

waarbij algemeen verbindend wordt verklaard de beslissing van 16 april 1962 van het Nationaal Paritair Comité voor de vlasbereiding tot wijziging van zijn beslissing van 22 augustus 1960 betreffende de vaststelling van de minimumuurlonen van de arbeiders en arbeidsters tewerkgesteld in de ondernemingen welke ressorteren onder dit comité, alsook de koppeling van deze lonen aan het indexcijfer van de kleinhandelsprijzen van het Rijk, algemeen verbindend verklaard bij koninklijk besluit van 13 juni 1961 (Staatsblad, 27 september 1962, blz. 8.498).

Koninklijk besluit van 13 september 1962

waarbij algemeen verbindend wordt verklaard de beslissing van 7 maart 1962 van het Nationaal Paritair Comité voor de houtnijverheid tot vaststelling van de minimumlonen der arbeiders in de zagerijen en de houthandel tewerkgesteld (Staatsblad, 27 september 1962, blz. 8.501).

Koninklijk besluit van 13 september 1962

waarbij algemeen verbindend wordt verklaard de beslissing van 14 mei 1962 van het Nationaal Paritair Comité voor het bont en kleinvel betreffende de minimumlonen in de haarsnijderijen (Staatsblad, 27 september 1962, blz. 8.506).

11. — PENSIOENEN, SOCIALE VERZEKERINGEN EN DIVERSE SOCIALE VOORDELEN

Koninklijk besluit van 6 augustus 1962

tot wijziging van het koninklijk besluit van 2 maart 1960 tot regeling van bepaalde cumulaties van voordelen waarin voorzien wordt door de pensioenregelingen van de arbeiders, de bedienden, de mijnwerkers, de zeelieden en de zelfstandigen (Staatsblad, 13 september 1962, blz. 7.892).

Koninklijk besluit van 11 augustus 1962

tot aanvulling van artikel 41, tweede lid, van de gecoördineerde wetten betreffende de kinderbijslag voor loonarbeiders (Staatsblad, 12 september 1962, blz. 7.827).

Koninklijk besluit van 6 augustus 1962

getroffen in uitvoering van artikel 67 van de wet van 28 maart 1960 betreffende het rust- en overlevingspensioen der zelfstandigen (Staatsblad, 13 september 1962, blz. 7.893).

Koninklijk besluit van 13 augustus 1962

tot wijziging van het koninklijk besluit van 17 juni 1955 tot vaststelling van het algemeen reglement betreffende het rust- en overlevingspensioen voor arbeiders (Staatsblad, 19 september 1962, blz. 8.118).

Koninklijk besluit van 11 augustus 1962

tot regeling van de toepassing van de besluitwet van 28 december 1944 betreffende de maatschappelijke zekerheid der arbeiders, op zekere categorieën werknemers, die een bijkomstige betrekking of een arbeid van korte duur uitoefenen (Staatsblad, 12 september 1962, blz. 7.826).

Koninklijk besluit van 13 augustus 1962

tot wijziging van het koninklijk besluit van 30 juli 1957 tot vaststelling van het algemeen reglement betreffende het rust- en overlevingspensioen voor bedienden (Staatsblad, 19 september 1962, blz. 8.118).

Koninklijk besluit van 11 augustus 1962

tot verhoging van het bedrag van de bijdragen vastgesteld bij de artikelen 77 en 78 van de geordende wetten betreffende de kinderbijslag voor werknemers (Staatsblad, 12 september 1962, blz. 7.827).

Koninklijk besluit van 17 september 1962

tot wijziging van artikel 83 van het besluit van de Regent van 26 mei 1945 betreffende de inrichting van de Rijksdienst voor Arbeidsvoorziening (Staatsblad, 27 september 1962, blz. 8.510).

STATISTIEKEN

(De inhoudsopgave en de lijst van de gebruikte afkortingen komen voor op het einde van het Tijdschrift)

Na ieder hoofdstuk vindt de lezer bibliografische referenties; zij vermelden enkele statistische publikaties die meer omstandige gegevens over het onderwerp van het hoofdstuk of overeenstemmende gegevens voor het buitenland bevatten

I. — BEVOLKING EN NATIONALE REKENINGEN

1. — BEVOLKING

Bronnen : Nationaal Instituut voor de Statistiek en Ministerie van Arbeid.

	Bron	1947	1959	1960	1961
		(duizenden, per einde jaar)			
Totale bevolking	N.I.S.	8.512	9.129	9.178	9.229
Bevolking op werkbekwame leeftijd (15 tot 65 jaar)	»	5.850	5.902	5.906	
waarvan : Mannen	»	2.902	2.927	2.928	
Vrouwen	»	2.948	2.975	2.978	
Actieve bevolking ¹ :	Arbeidsblad	3.481	3.506	3.505	v 3.525
waarvan : Landbouw	»	423	264	257	v 250
Extractienijverheid	»	191	151	131	v 114
Fabrieksnijverheid	»	1.311	1.174	1.204	v 1.241
Bouwbedrijf	»	197	240	241	v 250
Vervoer	»	243	244	240	v 242
Handel, banken, verzekeringen en diensten	»	1.024	1.291	1.312	v 1.333
Volledige werklozen	»	92	142	120	v 95

¹ Incl. de werklozen en excl. de gewapende macht.

**I - 2. — NETTO NATIONAAL INKOMEN TEGEN VERGOEDINGSWAARDE
VAN DE PRODUKTIEFACTOREN**

I - 2 a. — RAMINGEN VAN HET N.I.S.

(Genormaliseerd systeem)

(miljarden franken)

Bron : Nationaal Instituut voor de Statistiek.

	1950	1951	1952	1953	1954	1955	1956	1957	1958	1959	1960
1. Bezoldiging van de loon- en weddetrekken- den (vóór belastinghef- fing) :											
a) Lonen en wedden	125,2	142,8	148,4	150,6	155,7	164,7	177,4	191,8	197,4	199,4	211,8
b) Bezoldiging van de gewapende macht	5,2	6,6	8,1	8,7	9,0	9,6	9,4	9,9	10,6	11,2	12,1
c) Werkgevers- bijdrage voor de maatschappelijke zekerheid	16,2	18,3	20,9	21,4	22,1	24,1	26,3	30,0	30,7	29,9	32,9
Totaal ...	146,6	167,7	177,4	180,7	186,8	198,4	213,1	231,7	238,7	240,5	256,8
2. Inkomen der zelfstan- dige arbeiders (vóór belastingheffing) :											
a) Land-, tuin- en bosbouw	19,4	21,6	20,4	22,1	21,4	21,6	20,8	23,3	22,3	23,7	22,6
b) Vrije beroepen ...	6,8	7,9	8,4	8,6	9,3	9,5	10,0	10,2	11,2	11,9	12,5
c) Handel en ambachtswezen .	62,1	64,6	62,9	66,1	69,3	71,6	73,9	74,1	73,8	74,6	77,0
Totaal ...	88,3	94,1	91,7	96,8	100,0	102,7	104,7	107,6	107,3	110,2	112,1
3. Ondernemersinkomen voortvloeiend uit de ac- tiviteit der personenven- nootschappen (na belas- tingheffing)	4,5	5,2	4,9	4,9	5,3	6,0	6,5	6,2	5,6	6,0	6,3
4. Interesten, huur en dividenden uitgekeerd aan particulieren en private verenigingen zonder winstoogmerk (vóór belastingheffing) :											
a) Interesten	9,1	9,8	10,7	11,8	13,0	14,4	15,5	16,5	17,9	19,3	21,0
b) Huur	14,5	15,7	16,9	21,4	24,3	25,2	26,9	27,6	29,7	31,3	32,1
c) Dividenden en tantièmes	6,7	8,6	9,2	8,8	8,9	10,3	11,9	12,9	11,9	11,1	12,9
Totaal ...	30,3	34,1	36,8	42,0	46,2	49,9	54,3	57,0	59,5	61,7	66,0
5. Giften der vennoot- schappen	0,3	0,4	0,4	0,3	0,4	0,5	0,5	0,5	0,4	0,4	0,5
6. Niet uitgekeerde winst der vennootschappen op aandelen (na belasting- heffing)	7,3	9,8	6,5	6,2	8,8	11,4	12,5	9,4	6,3	9,7	9,9
7. Directe belastingen der vennootschappen in wel- ke juridische vorm ook	4,1	7,7	8,7	6,8	6,3	6,1	7,6	7,9	6,9	6,5	7,8
8. Inkomen uit vermogen en ondernemersinkomen toevloeiend aan de over- heid	0,9	0,9	1,5	1,9	1,7	1,5	1,4	1,4	0,1	1,6	2,0
9. Niet uitgekeerde winst der autonome openbare instellingen	0,4	0,5	0,3	0,5	0,7	1,0	0,8	0,8	0,9	0,9	0,8
10. Min : interest der over- heidsschuld	- 7,2	- 7,3	- 7,7	- 8,2	- 9,0	-10,1	-10,6	-11,0	-11,9	-13,2	-14,9
11. Netto nationaal inkomen tegen vergoedingswaarde van de produktiefactoren ¹	275,5	313,1	320,5	331,9	347,2	367,4	390,8	411,4	413,8	424,2	447,3

¹ Alhoewel beide volgens het genormaliseerde stelsel worden opgemaakt, vertonen de ramingen van het N.I.S. (tabel I - 2 a, rubriek 11) en van DULBEA (tabel I - 2 b, rubriek 8) een gevoelig verschil wegens de aanwending van verschillende statistische reeksen, methodes en ramingsgrondslagen. De raming van het N.I.S. (tabel I - 2 a, rubriek 11) kan dus niet worden vergeleken met de gegevens van de tabellen I - 2b en I - 3.

I - 2 b. — RAMINGEN VAN DULBEA

(Genormaliseerd systeem)

(miljarden franken)

Bron : Département d'Economie Appliquée de l'Université Libre de Bruxelles (Dulbea).

	1950	1951	1952	1953	1954	1955	1956	1957	1958	1959	1960
1. Bezoldiging van de loonen weddetrekkenden (vóór taxatie)	148,7	171,8	179,5	185,0	189,4	200,4	216,7	234,0	240,9	247,3	
2. Overige inkomens	158,8	184,3	177,9	180,1	196,0	203,4	220,5	230,3	219,1	226,3	
3. Netto Nationaal Produkt tegen factorkosten ¹ ...	307,5	356,1	357,4	365,1	385,4	403,8	437,2	464,3	460,0	473,6	502,9
<i>Verhouding met het B.N.P. (rubriek W van de tabel I - 3a en rubriek 7 van de tabel I - 3b)</i>											
4. Kapitaalconsumptie ...	27,4	31,8	35,2	35,9	37,3	39,2	41,5	45,7	49,2	51,2	53,1
5. Indirekte belastingen minus overheidstoelagen ...	28,6	31,3	35,4	35,4	35,8	39,4	41,7	44,2	41,8	47,6	51,9
6. Bruto Nationaal Produkt tegen marktprijzen (6) = (3) + (4) + (5)	363,5	419,3	428,0	436,4	458,6	482,4	520,4	554,2	551,0	572,4	608,0

¹ Alhoewel beide volgens het genormaliseerde stelsel worden opgemaakt, vertonen de ramingen van het N.I.S. (tabel I - 2 a, rubriek 11) en van DULBEA (tabel I - 2 b, rubriek 3) een gevoelig verschil wegens de aanwending van verschillende statistische reeksen, methodes en ramingsgrondslagen. De raming van het N.I.S. (tabel I - 2 a, rubriek 11) kan dus niet worden vergeleken met de gegevens van de tabellen I - 2b en I - 3.

I - 3. — BRUTO NATIONAAL PRODUKT

(Ramingen Dulbea, genormaliseerd systeem)

I - 3a. — B.N.P. BEREKEND DOOR ONTLEDING VAN DE VOORTBRENGING
TEGEN COURANTE PRIJZEN

(miljarden franken)

Bron : Département d'Economie Appliquée de l'Université Libre de Bruxelles (Dulbea).

	1950	1951	1952	1953	1954	1955	1956	1957	1958	1959	1960
A. Land- en bosbouw, visserij	30,6	33,4	33,6	35,3	35,6	35,5	34,3	37,2	36,3	38,7	37,4
B. Extractieve nijverheid (alleen steenkoolmijnen)	17,1	18,9	20,2	19,6	18,9	20,0	20,8	23,8	21,7	16,9	16,2
C. Voedingsnijverheid	25,9	30,4	31,6	30,4	32,8	33,4	37,4	39,3	40,2	41,3	44,4
D. Textiel- en kledingnijverheid	18,2	20,3	15,8	16,7	18,1	17,2	19,3	20,6	16,7	18,3	20,4
E. Bouwmaterialen	7,9	9,8	8,9	9,5	10,6	12,2	13,7	13,1	13,1	13,7	15,0
F. Nijverheid der basismetalen	10,0	17,0	16,2	12,6	12,6	17,5	20,3	22,2	21,0	21,8	26,3
G. Metaalverwerkende nijverheid	22,0	25,2	27,6	28,3	29,6	29,9	32,9	33,6	31,7	34,5	37,4
H. Andere nijverheden ¹ ..	26,6	33,9	32,5	32,7	35,8	40,5	44,2	45,5	45,6	50,2	54,1
<i>Gezamenlijke fabrieks- nijverheid (C tot H) ...</i>	<i>110,6</i>	<i>136,6</i>	<i>132,6</i>	<i>130,2</i>	<i>139,5</i>	<i>150,7</i>	<i>167,8</i>	<i>174,3</i>	<i>168,3</i>	<i>179,8</i>	<i>197,6</i>
I. Bouwbedrijf	25,7	25,7	25,7	27,7	29,6	29,3	32,4	37,9	36,0	38,2	40,9
J. Electriciteit, gas en water	7,3	8,5	9,2	9,4	11,0	11,4	12,9	12,4	12,4	13,0	14,6
K. Vervoer en verkeer ...	24,4	28,3	29,5	30,0	30,5	33,0	36,6	37,8	38,3	40,2	42,9
L. Groot- en kleinhandel .	25,6	27,7	27,3	27,5	28,7	30,1	31,8	35,3	32,5	34,3	35,9
M. Banken, verzekeringen en immobiliën	7,2	8,3	8,9	9,3	9,9	10,5	11,6	12,4	12,5	13,1	13,9
N. Woonhuizen	19,8	21,4	22,1	27,2	31,0	31,8	32,2	32,6	32,6	33,3	33,9
O. Staat ²	26,4	31,3	34,4	36,3	37,6	38,8	40,8	43,3	47,8	51,2	56,5
P. Andere diensten ³	39,7	42,3	43,5	43,9	45,1	47,3	49,7	52,1	56,3	56,5	58,5
Q. Bruto Binnenlands Produkt tegen factorkosten (A tot P)	334,4	382,4	387,0	396,4	417,4	438,4	470,9	499,1	494,7	515,2	548,3
R. Andere bijdragen	4,9	5,7	5,1	5,0	5,5	6,3	8,6	8,8	8,9	7,7	9,9
S. Bruto Nationaal Produkt tegen factorkosten (Q + R)	339,3	388,1	392,1	401,4	422,9	444,7	479,5	507,9	503,6	522,9	558,2
T. Indirecte belastingen min de overheidstoe-lagen	28,6	31,3	35,4	35,4	35,8	39,4	41,7	44,2	41,8	47,6	51,9
U. Bruto Nationaal Produkt tegen marktprijzen (S + T)	367,9	419,4	427,5	436,8	456,7	484,1	521,2	552,1	545,4	570,5	610,1
V. Statistische aanpassing .	- 4,4	- 0,2	+ 0,4	- 0,4	- 0,1	- 1,7	- 0,8	+ 2,1	+ 5,5	+ 1,9	- 2,1
W. Bruto Nationaal Produkt tegen marktprijzen (U + V)	363,5	419,3	428,0	436,4	458,6	482,4	520,4	554,2	551,0	572,4	608,0

¹ Omvat : hout- en meubelnijverheid, papierdeeg, papier- en druknijverheid, chemische en rubbernijverheid, en andere nijverheden.

² Incl. openbare gezondheid en openbaar onderwijs.

³ Omvat : geneeskunde en andere diensten.

I - 3b en 3c. — **B.N.P. BEREKEND DOOR ONTLEDING VAN DE BESTEDINGEN**

(Genormaliseerd systeem)
(miljarden franken)

Bron : Département d'Economie Appliquée de l'Université Libre de Bruxelles (Dulbea).

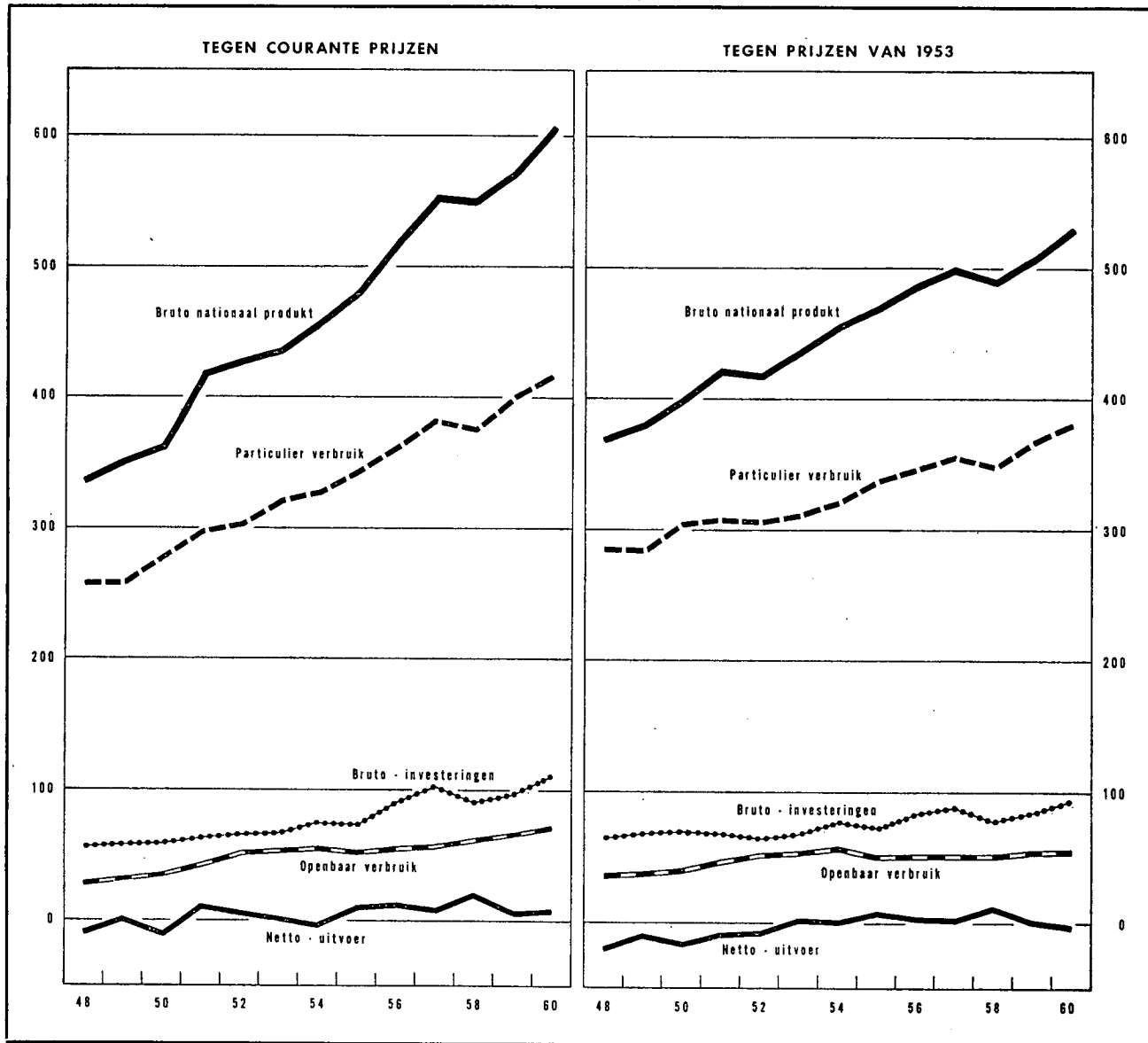

I - 3b. — **BESTEDINGEN TEGEN COURANTE PRIJZEN**

	1950	1951	1952	1953	1954	1955	1956	1957	1958	1959	1960
1. Particulier verbruik	278,0	299,4	303,7	312,0	328,4	344,0	361,6	384,1	377,2	401,0	417,4
2. Openbaar verbruik	35,6	44,2	52,8	54,9	55,8	53,2	55,6	58,2	62,8	67,0	72,3
3. Brutovorming van vast-kapitaal	59,9	57,8	61,5	65,0	72,3	74,7	86,4	95,2	89,6	98,5	106,5
<i>Bedrijven</i>	52,9	49,9	54,7	58,0	65,6	66,5	76,7	85,2	80,6	88,1	95,8
<i>Staat</i>	7,0	7,9	6,8	7,0	6,7	8,2	9,7	10,0	9,0	10,4	10,7
4. Voorraadvorming	- 0,1	6,0	3,8	1,8	3,0	- 0,4	4,0	6,7	0,8	- 1,3	3,7
5. Binnenlandse bestedingen van de economie	373,4	407,4	421,8	433,7	459,5	471,5	507,6	544,2	530,4	565,2	599,9
6. Netto-uitvoer :	- 9,9	11,9	6,2	2,7	- 0,9	10,9	12,8	10,0	20,6	7,2	8,1
<i>Uitvoer</i>	97,1	146,8	135,8	130,1	136,9	162,6	188,7	195,8	191,6	194,7	221,8
<i>Min invoer</i>	107,0	134,9	129,6	127,4	137,8	151,7	175,9	185,8	171,0	187,5	213,7
7. Bruto nationaal produkt	363,5	419,3	428,0	436,4	458,6	482,4	520,4	554,2	551,0	572,4	608,0

I - 3c. — BESTEDINGEN TEGEN PRIJZEN VAN 1953

(Genormaliseerd systeem)

(miljarden franken)

Bron : *Département d'Economie Appliquée de l'Université Libre de Bruxelles (Dulbea).*

	1950	1951	1952	1953	1954	1955	1956	1957	1958	1959	1960
1. Particulier verbruik	305,1	308,7	308,1	312,0	321,2	338,1	347,0	356,9	349,6	368,5	382,5
2. Openbaar verbruik	40,7	47,5	52,8	54,9	57,9	51,7	52,0	51,8	52,5	55,2	55,7
3. Brutovorming van vast-kapitaal :	69,8	62,2	61,2	65,0	73,3	72,8	80,5	82,8	77,6	85,2	90,5
<i>Bedrijven</i>	61,3	54,4	54,3	58,0	66,1	65,7	72,5	75,2	70,0	76,5	82,0
<i>Staat</i>	8,5	7,8	6,9	7,0	7,2	7,1	8,0	7,6	7,6	8,7	8,5
4. Voorraadvorming	— 0,3	5,5	3,6	1,8	3,0	— 0,4	3,7	6,1	0,4	— 0,7	3,6
5. Binnenlandse bestedingen van de economie	415,3	423,9	425,7	433,7	455,4	462,2	483,2	497,6	480,1	508,2	532,3
6. Netto-uitvoer :	—15,0	— 0,7	— 6,0	2,7	1,2	8,5	4,9	2,7	11,3	1,4	— 1,2
<i>Uitvoer</i>	108,1	123,9	116,7	130,1	144,2	165,6	182,0	184,4	190,1	203,2	226,5
<i>Min invoer</i>	123,1	124,6	122,7	127,4	143,0	157,1	177,1	181,7	178,8	201,8	227,7
7. Bruto nationaal produkt	400,3	423,2	419,7	436,4	456,6	470,7	488,1	500,3	491,4	509,6	531,1

I - 4. — BRUTO-INVESTERINGEN IN DE GEZAMENLIJKE ECONOMIE *

(miljarden franken)

Bron : *Ministerie van Economische Zaken en Energie, Algemene Directie voor Studiën en Documentatie.*

Jaar	Particuliere sector								Overheidssector 1				Eind-totaal (Particuliere en overheidssector)
	Woonhuizen	Beroepslokalen	Industriële bedrijfs-uitrusting	Andere bedrijfs-uitrusting 2	Bedrijfs-voertuigen	Andere voertuigen	Diversen 3	Totaal	Gebouwen en burgerlijk bouw-kunde	Bedrijfs-uitrusting	Lands-verdediging	Totaal	
1951	14,0	7,1	n.b.	n.b.	2,0	2,8	n.b.	46,5	n.b.	n.b.	4,4	19,1	65,6
1952	14,3	6,4	n.b.	n.b.	2,4	3,0	n.b.	50,1	n.b.	n.b.	9,2	23,1	73,2
1953	15,6	7,5	19,3	5,1	2,1	3,3	0,8	53,7	9,9	4,1	8,5	22,5	76,2
1954	18,1	8,1	18,9	5,5	2,6	4,1	0,7	58,0	10,2	3,8	6,4	20,4	78,4
1955	18,0	8,9	20,2	5,8	2,4	4,6	0,4	60,3	11,7	5,8	5,0	22,5	82,8
1956	19,0	9,8	25,6	7,7	2,3	4,6	0,5	69,5	13,3	4,3	4,3	21,9	91,4
1957	28,0	10,9	25,4	7,8	2,4	4,8	1,2	80,5	13,2	4,7	5,0	22,9	103,4
1958	24,3	10,4	24,6	8,4	2,3	4,8	0,9	75,7	13,6	4,7	4,1	22,4	98,1
1959	25,2	10,0	25,2	7,2	2,1	5,0	1,3	76,0	17,1	5,5	2,8	25,4	101,4
1960	28,5	12,0	27,9	9,9	2,7	5,5	0,3	86,8	15,2	4,5	3,4	23,1	109,9
1961	30,0	16,0	32,0	10,1	3,0	6,0	1,0	98,1	16,4	4,9	3,0	24,3	122,4

1 Staat, ondergeschikte openbare besturen, N.M.B.S., N.B.V., N.M.B., R.L.W., Posterijen en Bestuur der Postchecks, R.T.T., B.R.T., N.M.W.V., Waterwegen, zeehavens en binnenhavens.

2 Vliegtuigen, schepen en vaartuigen, landbouwuitrusting, spoor- en tramwegen, materieel bestemd voor andere bedrijfstakken.

3 Landbouwwerken en beweging van de veestapel.

* Deze raming, opgesteld door het Ministerie van Economische Zaken en Energie, kan niet vergeleken worden met de gegevens van tabel I - 3b wegens het gebruik van verschillende statistische reeksen, methodes en ramingsgrondslagen.

Bibliografische referenties :

Bevolking : *Statistisch Jaarboek voor België. — Statistisch Tijdschrift van het N.I.S. — Publikaties van het Nationaal Centrum voor mechanische berekeningen. — Algemene telling van de bevolking, de nijverheid en de handel op 31 december 1947. — Bulletin de l'I.R.E.S.P. — Annuaire démographique (O.V.N.). — Revue Internationale du Travail (I.A.B.). — Annuaire des statistiques du Travail (I.A.B.).*

Nationaal Inkomen en B.N.P. : *Cahiers Economiques de Bruxelles (D.U.L.B.E.A.). — Statistisch Jaarboek voor België. — Statistisch Tijdschrift van het N.I.S. — Recherches économiques de Louvain (I.R.E.S.P.). — International Financial Statistics (I.M.F.). — Bulletin statistique (E.O.E.S.). — Données statistiques (Raad van Europa). — Yearbook of International Accounts Statistics (O.V.N.).*

Investerings : *De Belgische Economie (Ministerie van Economische Zaken).*

II. — TEWERKSTELLING EN WERKLOOSHEID

1. — INDEXCIJFERS VAN DE TEWERKSTELLING IN DE NIJVERHEID (arbeiders)

Basis 1958 = 100

Bron : Ministerie van Arbeid.

Maandgemiddelden of maanden	Algemeen indexcijfer	Extractie- bedrijven	Fabrieksbedrijven							Bouw- nijverheid
			Totaal	Nijverheid der basis- metalen	Metaalverwerkende nijverheid				Textiel (excl. confectie)	
					Fabricage van metaal- produkten (exclusief machines en transport- materieel)	Machine- bouw (exclusief electrische machines)	Bouw van electrische machines, apparaten en toebehoren	Bouw van transport- materieel		
1959	96,4	89,3	97,2	99,6	92,4	97,7	94,6	88,3	98,7	97,8
1960	97,6	76,9	100,7	103,4	98,8	108,8	100,3	89,5	99,5	99,7
1961	99,6	67,6	104,0	107,1	106,5	118,5	113,7	89,2	99,1	100,7
1960 2 ^o kwartaal ...	97,5	78,7	100,0	102,8	96,6	107,1	97,8	90,6	99,1	100,6
3 ^o kwartaal ...	98,3	73,9	101,6	103,8	99,1	110,8	101,7	92,9	98,6	102,4
4 ^o kwartaal ...	98,6	72,7	102,6	105,1	101,8	112,9	106,8	88,5	100,3	100,7
1961 1 ^o kwartaal ...	97,1	71,0	101,9	106,2	103,0	113,2	110,6	86,2	99,9	99,0
2 ^o kwartaal ...	99,6	68,6	103,6	106,7	106,3	116,3	111,4	88,9	99,7	101,8
3 ^o kwartaal ...	100,1	66,4	104,8	107,5	106,8	121,5	114,4	90,6	98,2	104,3
4 ^o kwartaal ...	100,9	64,6	105,7	108,1	109,9	122,9	118,3	91,1	98,7	103,6
1961 Februari	97,5	71,1	102,1	105,5	103,2	114,4	110,3	86,1	99,9	94,0
Maart	99,1	70,2	103,4	107,1	103,3	115,6	110,1	88,7	100,9	98,6
April	99,2	69,4	103,3	106,4	105,2	115,3	110,7	88,9	99,7	100,1
Mei	99,6	68,6	103,7	106,7	107,5	115,2	111,7	89,0	99,9	101,6
Juni	100,0	67,8	103,9	107,0	106,2	118,5	111,8	88,7	99,4	103,6
Juli	99,2	67,2	104,0	106,9	105,6	120,4	112,3	90,6	97,6	103,0
Augustus	99,7	66,2	104,9	107,3	106,4	122,4	115,2	90,5	98,6	104,2
September ...	101,3	65,7	105,5	108,2	108,3	121,6	115,7	90,6	98,4	105,6
Oktober	101,5	65,3	106,0	108,3	109,2	122,8	117,6	88,8	98,1	105,3
November ...	101,3	64,6	106,1	108,2	109,7	123,3	118,8	92,1	99,4	104,0
December ...	100,0	63,8	105,0	107,7	110,8	122,6	118,6	92,3	98,7	101,6
1962 Januari ... v	100,1	63,4	104,5	107,4	109,6	123,3	115,1	94,5	98,4	100,6
Februari ... v	99,9	63,1	104,2	106,6	108,7	123,9	115,1	96,7	98,7	100,8

II - 2. — WERKLOOSHEID

Algemene gegevens

Bron : Rijkdienst voor Arbeidsvoorziening.

	Aantal werkdagen per periode 1	Aantal gecontroleerde werklozen (duizenden) 2			Maand- gemiddelde van het aantal verloren werkdagen (duizen- den)	Gemiddeld aantal werkloosheidsdagen per maand 3		Door de openbare besturen tewerk- gestelde werklozen (duizen- den) 2	Werkaan- vragen 4 5	Werkaanbiedingen 4	
		Totaal	Volledige	Gedeelte- lijke en toevallige		Werklozen				gedurende de maand ontvangen	open- staande aanbiedin- gen per einde maand
						Volledige	Gedeelte- lijke en toevallige				
1953	303	245,8	183,6	62,2	6.207	20,8	8,7	8,7	128,3	24,9	7,0
1954	303	224,8	167,0	57,8	5.677	20,7	7,9	14,0	111,4	25,7	7,2
1955	304	172,4	116,5	55,9	4.366	20,2	8,9	22,7	70,9	27,7	13,4
1956	308	144,8	91,0	53,8	3.717	20,5	8,5	9,8	49,2	23,9	14,9
1957	302	116,8	77,9	38,9	2.942	19,9	7,6	5,3	40,1	19,4	12,9
1958	302	180,9	109,7	71,2	4.556	20,0	7,0	10,5	73,1	16,2	5,6
1959	302	199,2	125,0	74,2	5.014	20,7	8,2	17,3	82,8	19,3	5,3
1960	304	158,1	110,1	48,0	4.005	20,9	6,8	9,8	61,2	18,9	7,5
1961	308	126,3	87,9	38,4	3.241	21,2	7,7	7,1	31,4	20,1	12,5
1961 1 ^o kwartaal	78	177,4	119,2	58,2	4.614	22,0	8,2	4,3	55,6	19,5	8,3
2 ^o kwartaal	74	111,2	85,0	26,2	2.408	20,4	6,5	8,5	26,8	23,5	13,7
3 ^o kwartaal	76	90,3	70,6	19,7	2.288	20,9	6,3	8,5	18,6	19,9	15,4
4 ^o kwartaal	80	124,5	76,5	48,0	3.320	21,0	8,5	6,9	24,7	17,6	12,8
1962 1 ^o kwartaal	* 60	140,9	74,6	66,3	2.819	16,1	6,8	4,4	28,2	20,1	13,1
2 ^o kwartaal	61	64,0	41,8	22,2	1.302	15,5	5,9	7,6	14,6	20,6	16,6
3 ^o kwartaal	69	52,1	34,5	17,6	1.199	16,8	6,6	8,1	12,5	17,1	15,5
1961 Oktober	29	92,6	69,2	23,4	2.687	22,3	6,8	8,0	17,9	22,0	14,4
November	23	101,8	75,6	26,2	2.341	19,0	6,3	6,9	25,3	17,2	13,0
December	28	176,2	84,7	91,5	4.933	21,6	10,0	5,7	30,9	13,6	10,9
1962 Januari	* 20	158,3	90,4	67,9	3.166	16,9	6,5	3,8	31,3	21,2	11,6
Februari 6	20	151,0	77,7	73,3	3.020	15,6	7,2	4,4	29,2	17,8	12,7
Maart	20	113,4	55,8	57,6	2.268	15,8	6,7	5,0	24,1	21,2	15,0
April	23	71,1	46,6	24,5	1.636	17,2	6,4	6,6	17,8	21,9	17,0
Mei	19	62,0	41,2	20,8	1.179	14,7	5,7	7,9	14,3	21,9	17,0
Juni	19	57,4	36,6	20,8	1.092	14,5	5,6	8,2	11,8	18,0	15,7
Juli	25	54,4	35,4	19,0	1.360	18,6	7,0	7,6	12,7	14,7	14,3
Augustus	19	50,4	33,3	17,1	958	14,8	5,9	8,3	11,4	17,6	15,5
September	25	51,1	34,5	16,6	1.278	17,0	6,9	8,4	13,3	19,0	16,7
Oktober	19	51,1	34,4	16,7					12,8	20,9	14,8

1 De werkloosheidsmaand omvat 4 of 5 weken.

2 Daggemiddelde per werkloosheidsmaand.

3 Gemiddelde duur van de werkloosheid = $\frac{\text{Aantal verloren werkdagen per maand}}{\text{Aantal werklozen ingeschreven in de gemeentelijke stempellokalen, per maand}}$

4 Werkaanvragen en -aanbiedingen met betrekking tot arbeiders en arbeiders alleen.

5 Normaal arbeidsbekwame volledige werklozen.

6 Sedert februari 1962 bevatten de cijfers niet meer de werklozen die van de gemeentecontrole ontslagen zijn ingevolge het ministerieel besluit van 20-12-61.

* Sedert 1962 worden voor een week slechts 5 werkdagen aangerekend, daar waar vroeger 6 werkdagen in aanmerking kwamen.

II - 3. — WERKLOOSHEID

Daggemiddelden van het aantal gecontroleerde werklozen

Volledig + gedeeltelijk werklozen
(duizenden)

Bron : Rijksdienst voor Arbeidsvoorziening.

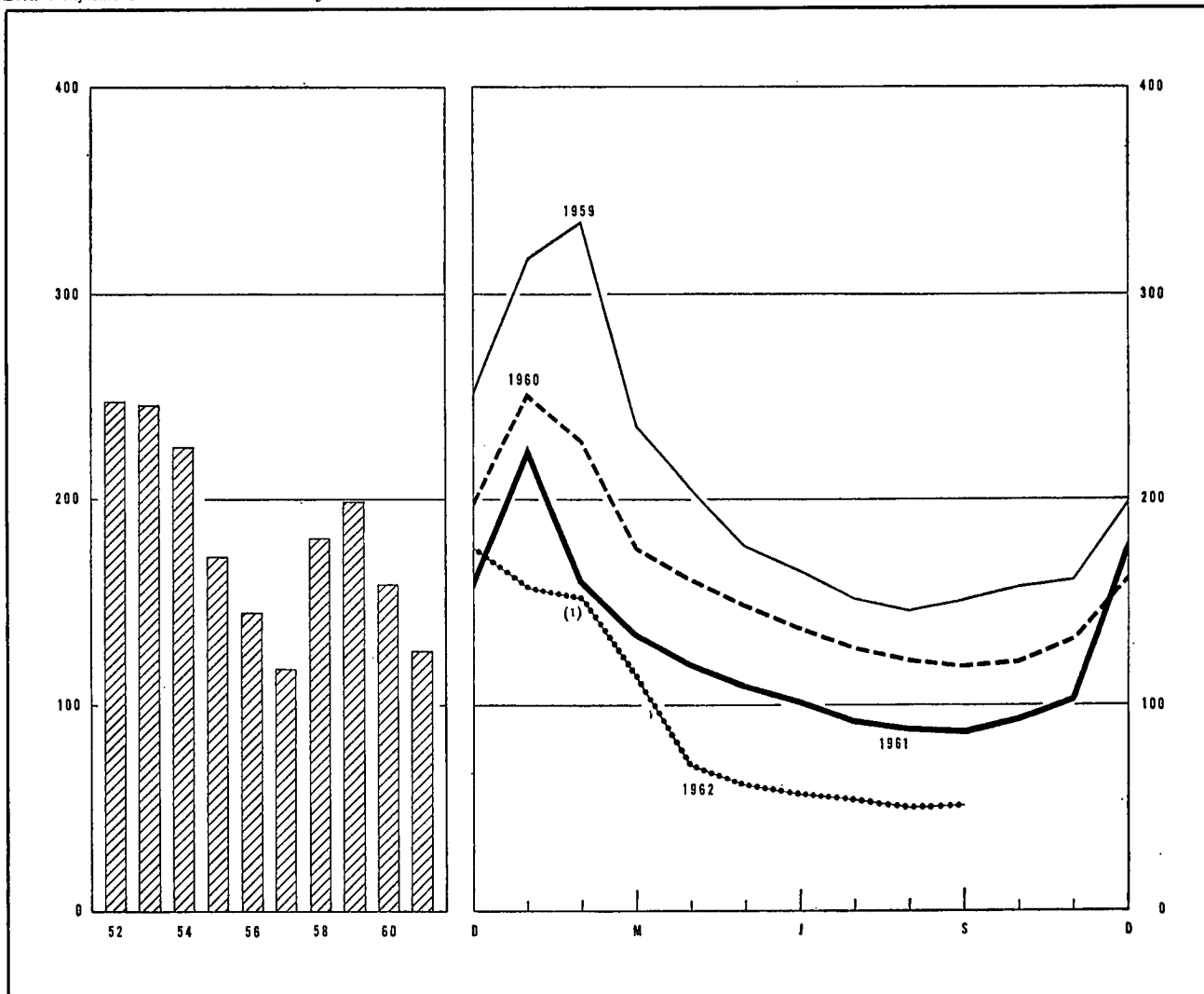

	Jaar	1e kwartaal	2e kwartaal	3e kwartaal	4e kwartaal		1959	1960	1961	1962
1953	246	296	230	212	243	Januari	317	252	226	158
1954	225	319	219	179	179	Februari	335	229	160	151 ¹
1955	172	280	152	116	137	Maart	236	177	135	113
1956	145	247	122	95	115	April	205	161	120	71
1957	117	144	96	88	138	Mei	177	148	109	62
1958	181	204	166	149	204	Juni	165	137	102	57
1959	199	292	182	150	171	Juli	152	128	93	54
1960	158	221	149	123	137	Augustus	146	122	89	50
1961	126	177	111	90	124	September	151	119	88	51
1962		141 ¹	64	52		Oktober	157	121	93	51
						November	161	132	102	
						December	199	162	176	

Bibliografische referenties : Maandelijks berichten van de R.V.A. — Statistisch Tijdschrift van het N.I.S. — Statistisch Jaarboek voor België. — Arbeidsblad. — Recherches économiques de Louvain (I.R.E.S.P.). — Industrie, tijdschrift van het V.B.N. — Informations Statistiques (E.G.K.S.). — Annuaire des Statistiques du Travail (I.A.B.).

¹ Sedert februari 1962 bevatten de cijfers niet meer de werklozen die van de gemeentecentrale ontslagen zijn ingevolge het ministerieel besluit van 20-12-61.

III. — LANDBOUW EN VISSERIJ

1. — LANDBOUWPRODUCTIE

Bronnen : Ministerie van Landbouw (plantaardige produktie) — Nationaal Instituut voor de Statistiek (aantal dieren, dierlijke produktie en beteeld areaal).

	1953	1954	1955	1956	1957	1958	1959	1960	1961
Beteeld areaal ¹ (duizenden hectaren)									
Broodgranen	259	274	272	260	280	296	275	273	256
waarvan : tarwe	170	184	191	188	208	219	201	203	207
rogge	82	82	74	68	66	69	66	63	43
Andere granen	258	233	234	254	238	240	256	252	263
Nijverheidsgewassen	96	95	98	99	92	94	89	96	92
Wortel- en knolgewassen	161	163	152	151	145	141	143	131	120
Groenten geteeld voor het zaad	12	13	13	14	13	12	12	11	11
Hooi- en weiland	821	815	815	818	814	811	827	819	821
Diversen	148	149	147	132	137	128	133	134	142
Totaal ...	1.755	1.742	1.731	1.728	1.719	1.722	1.735	1.716	1.705
Plantaardige produktie (duizenden tonnen)									
Tarwe	560	575	714	597	751	779	793	773	722
Andere graangewassen	997	972	1.008	985	961	983	1.046	1.036	992
Suikerbieten	2.389	2.132	2.246	2.203	2.486	2.832	1.485	3.063	2.703
Vlas (zaad en stro)	193	236	272	235	182	170	125	214	196
Cichorei	34	109	95	54	51	56	44	55	60
Aardappelen	1.919	2.634	2.184	2.034	2.044	1.914	1.466	1.894	1.780
Aantal dieren ¹ (duizenden stuks)									
Landbouwpaarden	219	208	195	189	182	178	170	159	147
Totaal der runderen	2.291	2.373	2.393	2.413	2.485	2.596	2.630	2.690	2.700
waarvan : melk- en trekkoeien ...	930	971	985	973	976	995	1.012	1.022	1.030
Varkens	1.156	1.310	1.419	1.471	1.366	1.423	1.447	1.726	1.760
Dierlijke produktie									
Melkleveringen aan de melkerijen (miljoenen liters)	1.091	1.153	1.168	1.198	1.277	1.319	1.303	1.420	1.555
Slachtingen (nettogewicht van het vlees - duizenden tonnen)	370	381	392	400	391	412	424	441	430

¹ Telling op 15 mei van ieder jaar.

III - 2. — ZEEVISSERIJ

Voornaamste vissoorten aangevoerd in de Belgische havens

(maandgemiddelden in tonnen)

Bron : Nationaal Instituut voor de Statistiek.

	1953	1954	1955	1956	1957	1958	1959	1960	1961
Schelvis	383	448	546	519	445	374	232	262	285
Kabeljauw	852	715	870	764	662	834	653	689	698
Pladijs	421	378	392	379	427	451	381	390	291
Tong	502	465	323	299	289	315	257	350	314
Rog	277	241	312	314	356	337	342	323	328
Haring	1.370	1.400	1.650	716	254	201	260	528	409
Garnaal	164	122	178	266	84	64	89	39	80

Bibliografische referenties : Landbouwtijdschrift (Ministerie van Landbouw). — Statistisch Tijdschrift van het N.I.S. — Statistisch Jaarboek voor België. — Données statistiques (Raad van Europa). — Bulletin mensuel : Economie et statistiques agricoles (F.A.O.).

IV. — NIJVERHEID

IV - 1. — RESULTATEN DER CONJUNCTUURENQUETES

Gezamenlijke nijverheid : Textiel — IJzer en Staal — Metaalverwerkende nijverheid — Papier — Hout — Leder.

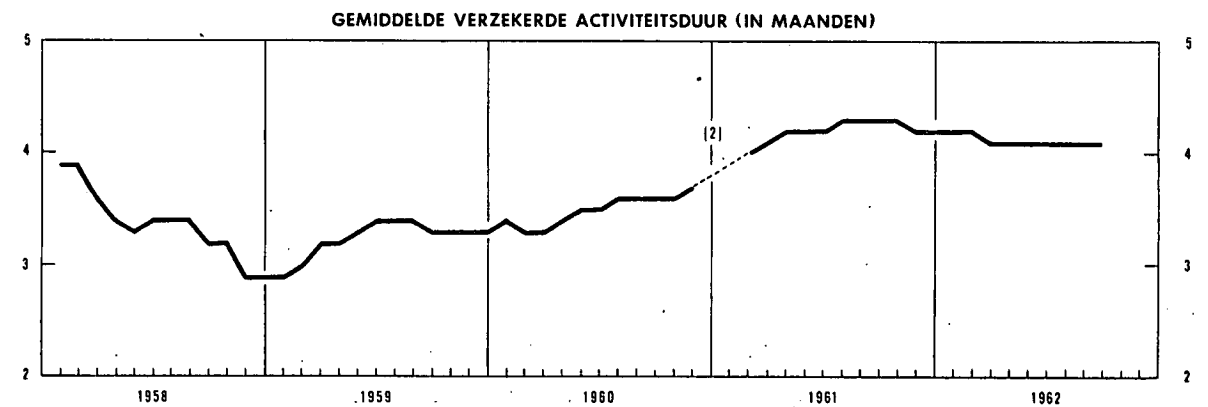
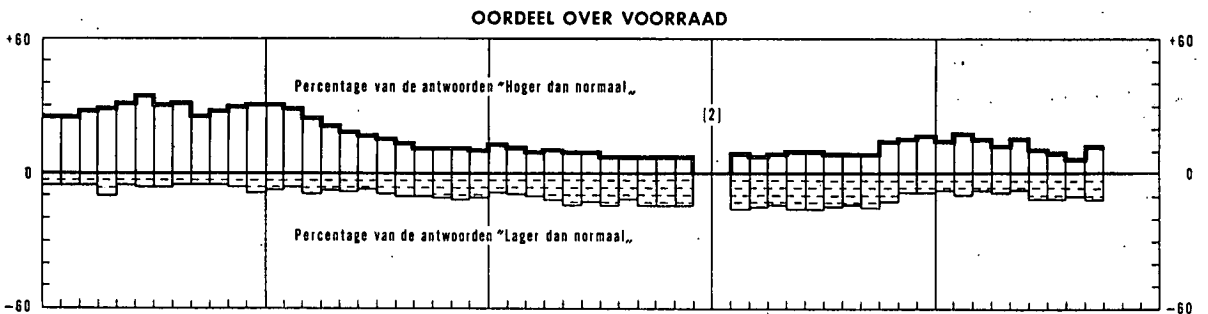
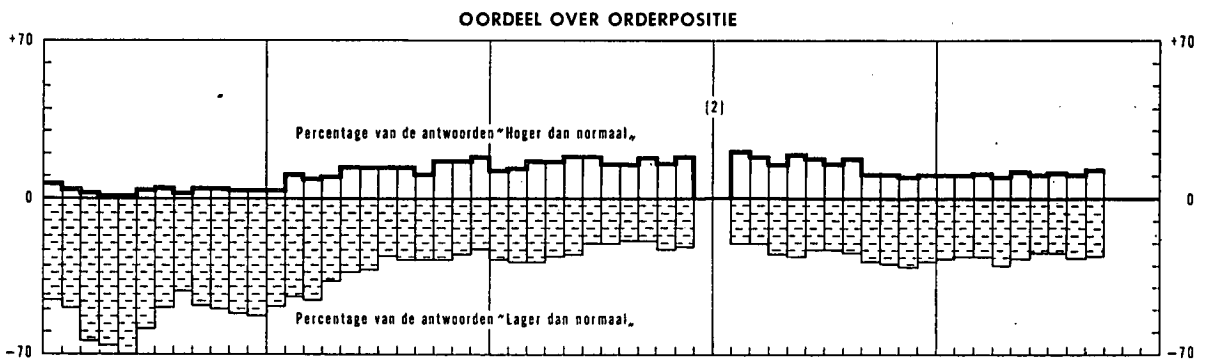
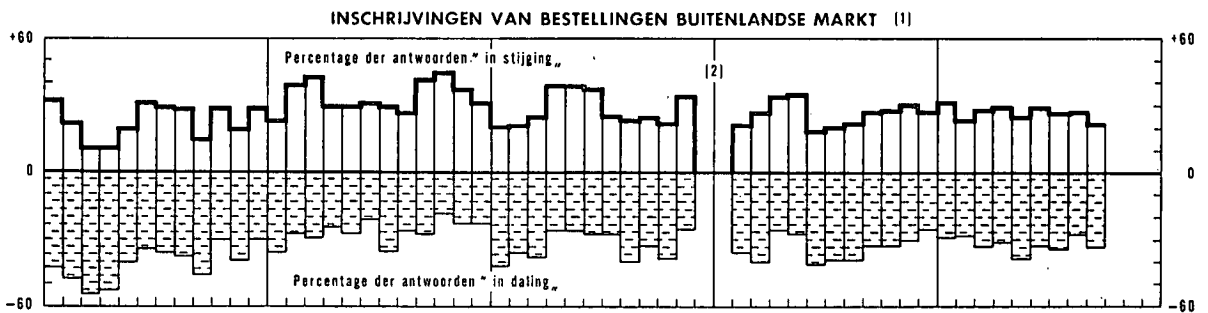
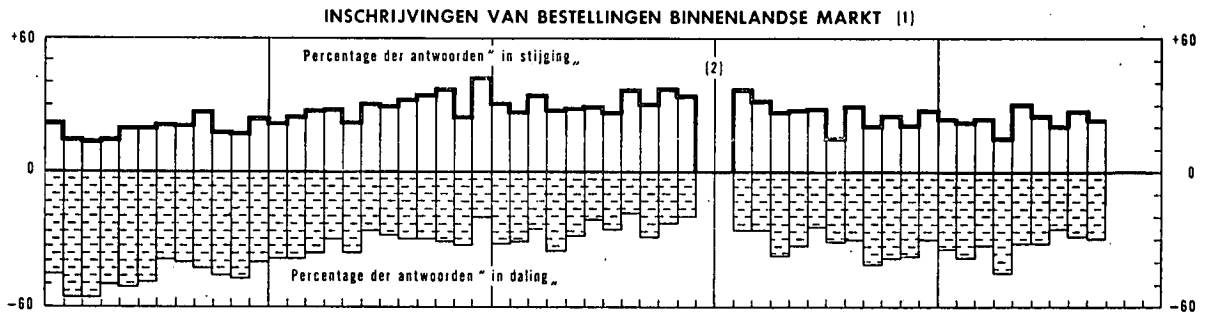

1 Seizoenbewegingen uitgeschakeld.

2 Staking in de ijzer- en staalnijverheid en in de metaalverwerkende nijverheid.

IV - 2. — INDEXCIJFERS VAN DE INDUSTRIELE PRODUKTIE (I.R.E.S.P.)

Basis 1953 = 100

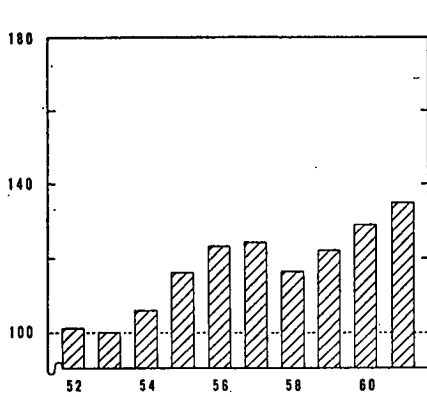

GEZAMENLIJKE NIJVERHEID

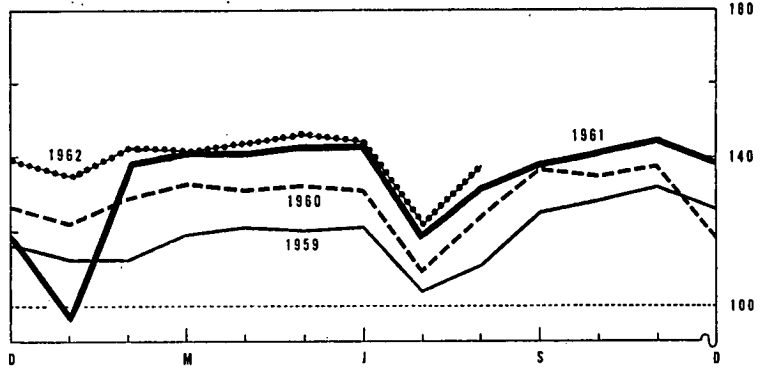

IJZER - EN STAALNIJVERHEID EN NON FERROMETALEN

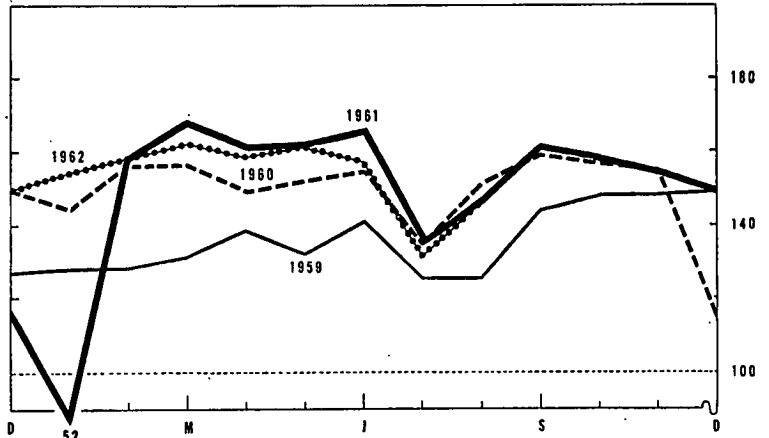
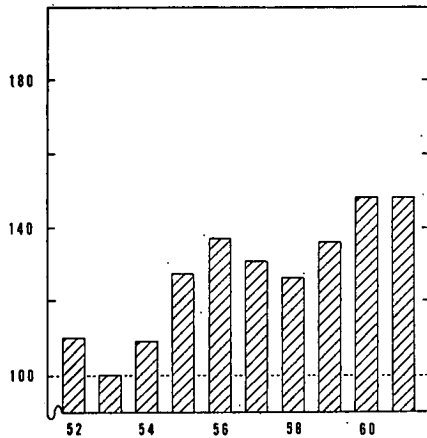

METAALVERWERKENDE NIJVERHEID

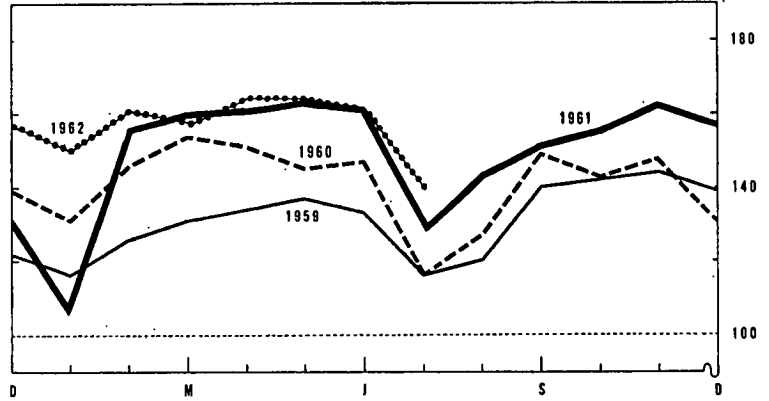
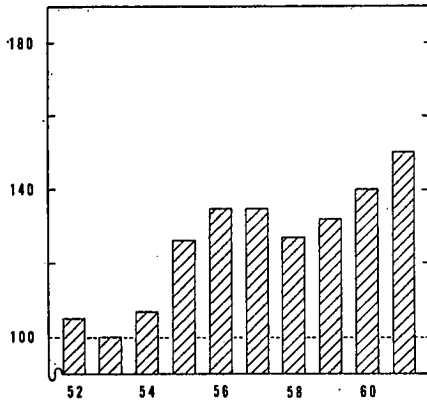

TEXTIELNIJVERHEID

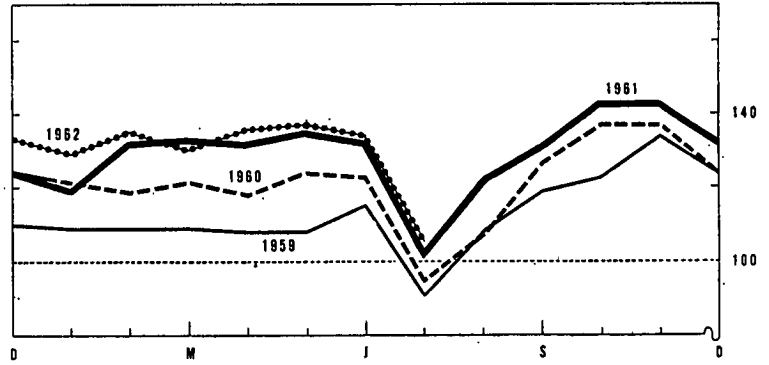
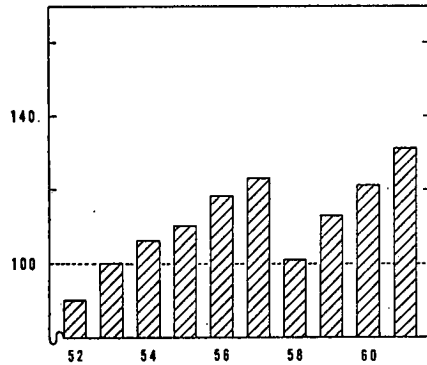

IV - 3. — ENERGIE

Bronnen : *Algemene Directie van het Mijnwezen* [kol. (1), (2) en (5)] — *Administratie van de Nijverheid* [kol. (8) en (9)] — *Berekeningen door de N.B.B.* [kol. (4)] — *N.I.S.* [kol. (3), (6) en (7)].

Maandgemiddelden of maanden	Steenkool					Elektriciteit	Ruwe petroleum	Gas	
	Totale produktie	Voorraden per einde periode op de mijn-terreinen	Netto-invoer	Waarneembaar verbruik van ruwe steenkool 1	Dagelijks rendement per onder- en bovengrondse arbeider	Totale produktie	Verwerking	Produktie der cokesfabrieken voor rechtstreekse leveringen aan de nijverheid	Totaal beschikbaar gas
	(duizenden tonnen)				(kg)	(miljoenen kWh)	(miljoenen l)	(miljoenen m ³)	
	(1)	(2)	(3)	(4)	(5)	(6)	(7)	(8)	(9)
1953	2.505	3.074	— 133	2.479	766	799	308	75	145
1954	2.437	2.815	— 125	2.563	784	862	365	84	159
1955	2.498	371	— 287	2.702	826	912	453	92	168
1956	2.463	179	35	2.777	841	987	522	99	182
1957	2.424	1.413	126	2.738	838	1.051	520	97	180
1958	2.255	6.928	221	2.319	841	1.043	630	100	182
1959	1.896	7.496	233	2.410	907	1.097	643	103	188
1960	1.872	6.565	159	2.472	1.019	1.174	669	109	200
1961	1.794	4.394	122	2.486	1.090	1.247	769	102	196
1961 1 ^e kwartaal	1.761	6.505	162	2.326	1.071	1.194	712	88	187
2 ^e kwartaal	1.913	6.203	116	2.530	1.104	1.199	769	115	201
3 ^e kwartaal	1.656	5.384	94	2.394	1.074	1.189	836	104	185
4 ^e kwartaal	1.844	4.394	137	2.684	1.110	1.406	759	102	212
1962 1 ^e kwartaal	1.790	3.360	96	2.584	1.119	1.378	778	103	227
2 ^e kwartaal	1.801	2.597	118	2.591	1.148	1.274	854	106	206
3 ^e kwartaal	v 1.609	v 1.984							
1961 Oktober	1.864	5.109	145	2.677	1.091	1.412	684	107	203
November	1.888	4.826	98	2.573	1.126	1.400	788	100	210
December	1.780	4.394	167	2.802	1.113	1.405	804	99	224
1962 Januari	1.924	4.143	68	2.623	1.122	1.426	777	103	231
Februari	1.608	3.747	93	2.459	1.111	1.285	749	96	211
Maart	1.837	3.360	126	2.669	1.123	1.423	808	110	239
April	1.743	3.030	98	2.622	1.146	1.280	851	102	208
Mei	1.844	2.808	116	2.574	1.141	1.304	872	111	215
Juni	1.817	2.597	141	2.577	1.156	1.238	840	105	194
Juli	1.370	2.434			1.124	1.133	837	95	178
Augustus	v 1.803	v 2.200			v 1.163	1.266	836	106	192
September	v 1.655	v 1.984							
Oktober	v 1.924	v 1.820							

1 Steenkolenproduktie + netto-invoer van steenkolen, cokes en agglomeraten + voorraadbeweging (1,3 ton cokes en 0,9 ton agglomeraten = 1 ton ruwe steenkolen).

IV - 4. — METAALPRODUKTIE

Bronnen : *N.I.S.* [kol. (1) en (2)] — *Fabrimetal* [kol. (3) tot (6)].

Maandgemiddelden of maanden	Ijzer- en staalnijverheid (duizenden tonnen)		Metaalverwerkende nijverheid (miljarden franken)			Totaal der verzendingen
	Produktie van ruwstaal	Produktie van afgewerkt staal	Binnengekomen bestellingen			
			voor de binnenlandse markt	voor de uitvoer	Totaal	
	(1)	(2)	(3)	(4)	(5)	
1953	369	280	2,93	1,26	4,19	4,69
1954	413	302	3,12	1,67	4,79	4,86
1955	492	366	3,49	1,96	5,45	5,54
1956	532	397	4,34	2,78	7,12	6,32
1957	523	371	3,87	2,27	6,14	6,63
1958	501	350	3,44	1,99	5,43	6,62
1959	536	386	3,98	2,55	6,53	6,69
1960	599	407	4,40	2,93	7,33	7,26
1961	584	405	5,43	3,76	9,19	8,09
1961 1 ^e kwartaal	480	339	4,94	3,25	8,19	7,50
2 ^e kwartaal	649	440	5,96	4,02	9,98	8,23
3 ^e kwartaal	614	403	4,89	3,06	7,95	7,97
4 ^e kwartaal	594	437	5,93	4,71	10,64	8,67
1962 1 ^e kwartaal	622	462	v 5,40	v 4,17	v 9,57	v 8,72
2 ^e kwartaal	626	458	v 5,22	v 3,73	v 8,95	v 8,86
3 ^e kwartaal	593 ¹					
1961 Oktober	634	455	7,56	4,54	12,10	8,91
November	574	431	5,00	4,99	9,98	8,96
December	573	425	5,24	4,59	9,83	8,17
1962 Januari	606	469	v 5,54	v 3,90	v 9,44	8,89
Februari	597	421	v 4,85	v 3,83	v 8,68	v 8,12
Maart	662	497	v 5,82	v 4,76	v 10,58	v 8,76
April	605	444	v 4,89	v 3,57	v 8,46	v 9,28
Mei	648	476	v 5,64	v 4,21	v 9,85	v 8,43
Juni	626	454	v 5,13	v 3,40	v 8,53	v 9,16
Juli	528 ¹		v 4,33	v 2,88	v 7,21	v 9,01
Augustus	623 ¹					v 8,21
September	627 ¹					
Oktober	616 ¹					

1 Raming op basis Agafi-cijfer.

IV - 5. — BOUWNIJVERHEID : jaarcijfers

Bron : Nationaal Instituut voor de Statistiek.

Jaar	Gebouwen hoofdzakelijk of uitsluitend voor huisvesting bestemd					Gebouwen die niet hoofdzakelijk voor huisvesting bestemd zijn				
	Toegestane bouwvergunningen				Begonnen gebouwen	Toegestane bouwvergunningen				Begonnen gebouwen
	Nieuwbouw of volledige herbouw		Verbouwingen, vergrotingen of gedeeltelijke herbouw		Nieuwbouw en volledige herbouw	Nieuwbouw of volledige herbouw		Verbouwingen, vergrotingen of gedeeltelijke herbouw		Nieuwbouw en verbouwingen
	Aantal	Te bouwen volume (duizenden m ³)	Aantal	Te bouwen volume (duizenden m ³)		Aantal	Te bouwen volume (duizenden m ³)	Aantal	Te bouwen volume (duizenden m ³)	
					Aantal					
1952	28.622	18.584	8.080	1.110	—	2.566	5.204	1.624	2.027	—
1953	35.536	22.764	9.028	1.153	—	3.082	7.519	2.202	2.633	—
1954	38.600	25.220	8.752	1.114	32.783	3.288	7.450	2.318	2.791	5.029
1955	36.615	23.564	9.468	1.220	31.698	3.588	8.561	2.569	3.731	5.422
1956	33.742	22.793	9.266	1.226	32.604	3.921	10.997	3.123	4.482	5.982
1957	34.904	24.063	9.407	1.318	31.724	3.618	9.255	3.009	3.772	6.090
1958	32.329	21.732	9.368	1.192	30.605	2.636	6.059	2.619	2.843	4.809
1959	38.989	26.683	9.724	1.368	35.333	3.036	8.661	3.135	4.951	5.209
1960	41.102	28.881	9.645	1.230	34.800	3.151	11.805	3.567	6.360	5.530

IV - 6. — BOUWNIJVERHEID : maandcijfers

Bron : Nationaal Instituut voor de Statistiek.

Maandgemiddelden of maanden	Gebouwen hoofdzakelijk of uitsluitend voor huisvesting bestemd ¹		Gebouwen die niet hoofdzakelijk voor huisvesting bestemd zijn ²	
	Toegestane bouwvergunningen	Begonnen gebouwen	Toegestane bouwvergunningen	Begonnen gebouwen
1960 3 ^e kwartaal	3.370	3.131	618	531
4 ^e kwartaal	3.096	2.506	529	436
1961 1 ^e kwartaal	3.824	2.780	575	440
2 ^e kwartaal	4.262	3.922	731	602
3 ^e kwartaal	3.594	3.492	671	582
4 ^e kwartaal	3.110	2.477	560	433
1962 1 ^e kwartaal	3.603	1.869	628	287
1961 Mei	4.270	4.157	695	572
Juni	4.497	3.707	824	648
Juli	3.693	3.450	724	546
Augustus	3.743	3.404	671	622
September	3.345	3.622	619	578
Oktober	3.065	2.952	610	485
November	3.291	2.594	554	440
December	2.975	1.884	517	373
1962 Januari	3.456	1.307	549	214
Februari	3.296	1.632	581	220
Maart	4.058	2.668	755	427
April	4.700	3.372	864	474
Mei		3.376		415

¹ Nieuwbouw of volledige wederopbouw waarvoor een bouwvergunning werd afgeleverd.

² Nieuwbouw, herbouw, verbouwingen en uitbreidingen, waarvoor een bouwvergunning werd afgeleverd.

**IV - 7. — VERGELIJKENDE EVOLUTIE VAN DE INDUSTRIËLE PRODUCTIE
DER E.E.G.-LANDEN**

Algemene indexcijfers van de industriële productie (niet aangepast voor seizoenschommelingen)

Basis 1953 = 100

Bron : O.E.S.O.

	Gezamenlijke E.E.G.-landen			België			West-Duitsland ¹		
	1960	1961	Schommel. in pct. *	1960	1961	Schommel. in pct. *	1960	1961	Schommel. in pct. *
1 ^e kwartaal	166	179	+ 7,8	130	126 ²	- 2,6	169	185	+ 9,5
2 ^e kwartaal	175	187	+ 6,9	133	142	+ 6,7	182	196	+ 7,7
3 ^e kwartaal	164	170	+ 3,7	125	130	+ 4,1	174	180	+ 3,4
4 ^e kwartaal	184	195	+ 6,0	131 ²	143	+ 9,3	194	202	+ 4,1
	1961	1962		1961	1962		1961	1962	
1 ^e kwartaal	179	189	+ 5,6	126 ²	140	+ 10,9	185	188	+ 1,6
2 ^e kwartaal	187	198	+ 5,9	142	145	+ 1,8	196	203	+ 3,6
3 ^e kwartaal	170			130			180		
4 ^e kwartaal	195			143			202		
	Frankrijk			Italië			Nederland		
	1960	1961	Schommel. in pct. *	1960	1961	Schommel. in pct. *	1960	1961	Schommel. in pct. *
1 ^e kwartaal	174	186	+ 6,9	175	193	+ 10,3	150	160	+ 6,7
2 ^e kwartaal	180	192	+ 6,7	182	196	+ 7,7	160	162	+ 1,3
3 ^e kwartaal	155	159	+ 2,6	179	194	+ 8,4	154	154	0,0
4 ^e kwartaal	189	201	+ 6,3	190	214	+ 12,6	165	164	- 0,6
	1961	1962		1961	1962		1961	1962	
1 ^e kwartaal	186	199	+ 7,0	193	217	+ 12,4	160	162	+ 1,3
2 ^e kwartaal	192	206	+ 7,3	196	216	+ 10,2	162	167	+ 3,1
3 ^e kwartaal	159			194			154		
4 ^e kwartaal	201			214			164		

* Schommelingspercent tegenover het indexcijfer van het overeenstemmend kwartaal van het vorige jaar.

¹ Saarland en West-Berlijn uitgesloten.

² Staking.

Bibliografische referenties : *Statistisch Jaarboek voor België.* — *Statistisch Tijdschrift van het N.I.S.* — *Annalen der Mijnen van België.* — *Arbeitsblad.* — *Recherches économiques de Louvain (I.R.E.S.P.).* *Industrie,* tijdschrift van het V.B.N. — *Bulletin van Fabrimetal.* — *Maandlijks statistisch tijdschrift van Fédéchar.* — *Maandlijks tijdschrift van het M.E.Z.* (Administratie van de Nijverheid - Dienst : Elektrische energie). — *Energis.* — *Figas,* informatieblad van het Verbond der Gasnijverheid. — *Agence économique et financière.* — *Het Bouwbedrijf.* — *Statistiques générales (O.E.S.O.).*

IV - 7. — VERGELIJKENDE EVOLUTIE VAN DE INDUSTRIËLE PRODUCTIE
DER E.E.G.-LANDEN

Algemene indexcijfers van de industriële productie (O.E.S.O.)

Basis 1953 = 100

(Niet aangepast voor seizoenschommelingen)

GEZAMENLIJKE E. E. G. - LANDEN

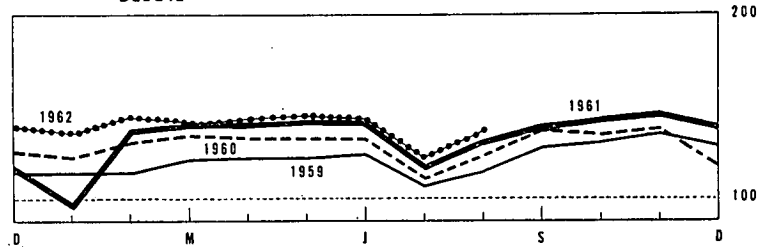
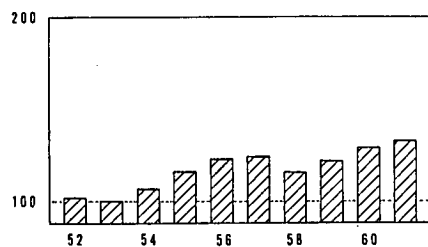
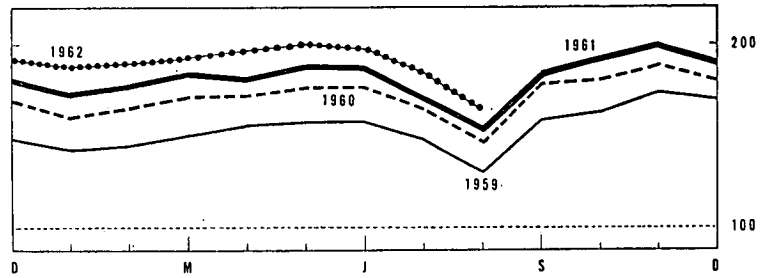
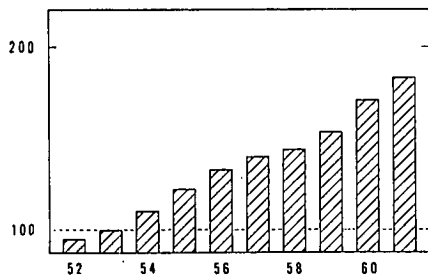

WEST - DUITSLAND (excl. Saarland en West - Berlijn)

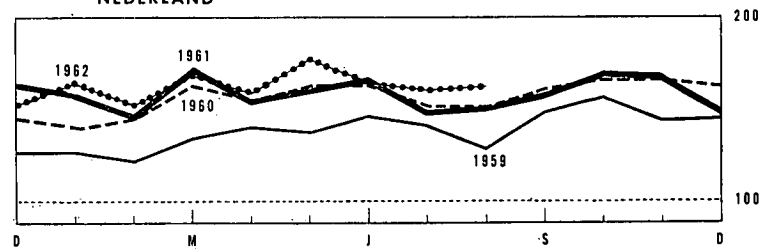
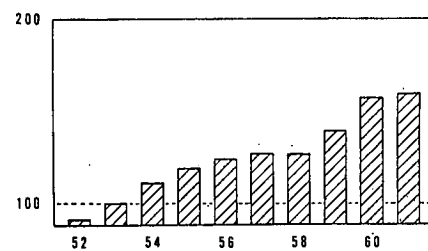
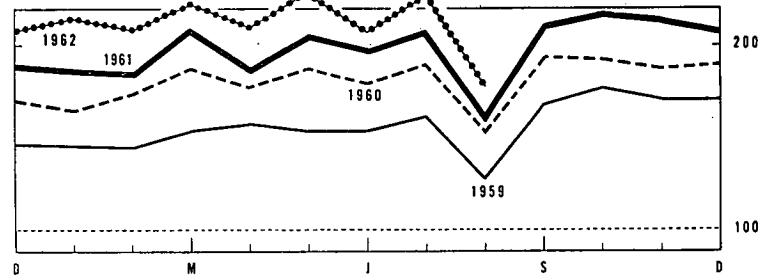
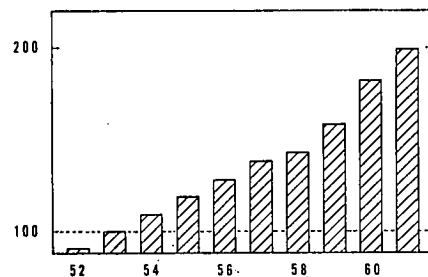
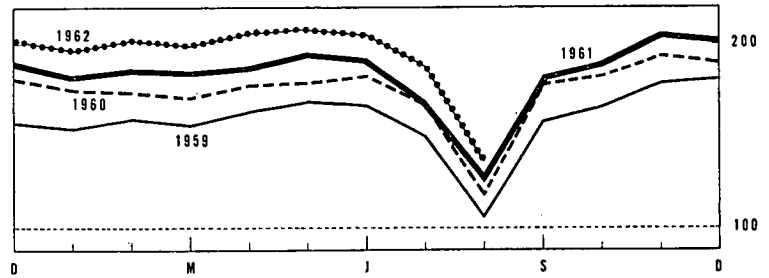
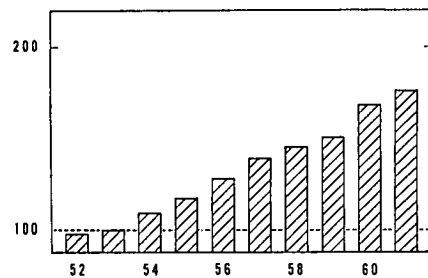
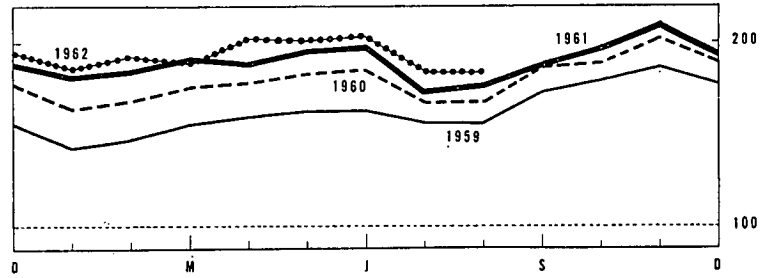
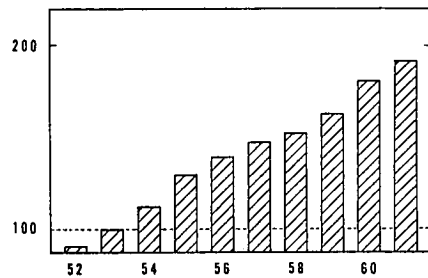

V. — DIENSTEN

1. — VERVOER

a). — Bedrijvigheid van de N.M.B.S., de N.M.B. en de SABENA

Bronnen : N.M.B.S., N.M.B. en SABENA.

Maandgemiddelden of maanden	N.M.B.S.					N.M.B. Vervoerde ton-km 2	SABENA			
	Reizigers- vervoer	Goederenvervoer (volledige wagonladingen)					Geregeld en betalend luchtverkeer	(miljoenen passagiers- km)	(miljoenen ton-km)	
		Aantal reizigers-km	Aantal productieve t-km 1	Totale tonnenmaat	waarvan					
					brandstoffen en minerale oliën					erteen
(miljoenen)		(duizenden tonnen)			(duizenden)					
1953	627	477	5.150	2.154	802	2.019	37,3	5,4		
1954	630	470	5.104	2.239	794	1.423	40,8	6,0		
1955	654	547	5.745	2.504	946	1.201	48,2	7,0		
1956	694	577	5.874	2.389	980	965	56,7	8,2		
1957	713	548	5.558	2.321	966	797	77,4	10,0		
1958	755	486	4.818	1.876	959	618	99,7	12,2		
1959	710	505	4.874	1.866	1.043	364	88,7	11,3		
1960	715	525	5.070	1.935	1.155	294	108,7	13,8		
1961	724	538	5.115	1.937	1.178	225	98,2	12,9		
1960 4 ^e kwartaal	711	518	5.065	1.957	1.090	581	103,5	14,6		
1961 1 ^e kwartaal	668	468	4.415	1.733	930	117	76,9	11,2		
2 ^e kwartaal	737	557	5.360	2.031	1.251	154	98,1	13,1		
3 ^e kwartaal	759	543	5.153	1.913	1.270	196	137,2	16,3		
4 ^e kwartaal	733	584	5.534	2.071	1.255	432	80,4	11,1		
1962 1 ^e kwartaal	v 728	536	5.130	2.004	1.208	233	77,5	10,1		
2 ^e kwartaal	v 753	546	5.232	1.984	1.259	234	122,7	14,3		
1961 Augustus	769	539	5.199	1.928	1.264	218	129,2	15,5		
September	759	563	5.433	2.045	1.304	223	135,1	16,0		
Oktober	724	588	5.668	2.047	1.217	450	103,8	13,3		
November	768	596	5.657	2.072	1.297	598	65,9	9,8		
December	708	567	5.276	2.095	1.252	247	71,6	10,1		
1962 Januari	v 748	560	5.303	2.183	1.221	262	76,7	9,9		
Februari	v 693	490	4.723	1.845	1.106	205	69,2	9,2		
Maart	v 744	558	5.363	1.984	1.297	233	86,6	11,2		
April	v 744	520	4.997	1.935	1.184	233	103,8	12,7		
Mei	v 749	561	5.372	2.009	1.322	239	111,2	13,4		
Juni	v 767	556	5.327	2.008	1.270	230	153,1	16,9		
Juli	v 768	492	4.677	1.631	1.216	192	183,2	19,9		
Augustus	v 781	512	5.082	1.987	1.148	170				

1 De productieve ton-km hebben betrekking op het commercieel vervoer (met uitsluiting van het dienstvervoer) : het is de som van de vermenigvuldigingen van het gewicht van elke verzending met de afstand van het traject.

2 De vervoerde ton-km worden berekend door optelling van de resultaten bekomen door vermenigvuldiging van de vervoerde tonnage met het aantal kilometers van het vervoer.

V - 1 b). — Zeevaart

Bronnen : Havenbestuur te Antwerpen [kol. (1)], te Gent [kol. (4)], N.I.S. (overige kolommen).

Maandgemiddelden of maanden	Haven van Antwerpen			Haven van Gent		
	Laadvermogen van de binnen- gekomen schepen (duizenden register- tonnen)	Goederen (duizenden metrische tonnen)		Laadvermogen van de binnen- gekomen schepen (duizenden register- tonnen)	Goederen (duizenden metrische tonnen)	
		Binnen- gekomen	Vertrokken		Binnen- gekomen	Vertrokken
1953	2.538	1.201	1.147	116	117	76
1954	2.634	1.276	1.091	119	113	85
1955	2.830	1.439	1.234	154	155	118
1956	3.172	1.865	1.279	178	216	82
1957	3.296	1.828	1.227	171	209	79
1958	3.545	1.723	1.210	163	169	82
1959	3.622	1.668	1.266	145	152	83
1960	3.774	1.816	1.288	150	166	75
1961	3.846	1.936	1.284	139	167	61
1961 1 ^e kwartaal	3.567	1.674	1.160	121	154	51
2 ^e kwartaal	3.872	1.960	1.275	146	153	67
3 ^e kwartaal	3.935	2.019	1.295	161	195	56
4 ^e kwartaal	4.011	2.090	1.408	128	168	69
1962 1 ^e kwartaal	4.142	2.005	1.427	121	133	70
2 ^e kwartaal	4.213	2.322	1.359	127	141	71
3 ^e kwartaal	4.181			153		
1961 Oktober	3.905	2.230	1.491	137	185	60
November	3.997	1.910	1.445	123	170	71
December	4.131	2.130	1.289	123	150	77
1962 Januari	4.400	2.156	1.538	124	123	73
Februari	3.733	2.040	1.302	103	137	74
Maart	4.294	1.818	1.442	135	140	64
April	4.071	2.178	1.402	117	107	55
Mei	4.382	2.495	1.202	128	101	75
Juni	4.185	2.292	1.474	136	216	82
Juli	4.272			157		
Augustus	4.221			157		
September	4.049			145		
Oktober				139		

1 Binnenlands vervoer + invoer + uitvoer + doorvoer.

V - 1 c). — Binnen- scheepvaart

Bron : N.I.S.

Totaal verkeer	
1	
(duizenden metrische tonnen)	(miljoenen ton-km)
(1)	(2)
3.912	327
4.258	343
4.737	385
4.659	374
4.642	383
4.269	361
4.534	402
5.097	436
5.426	456
4.645	393
5.702	491
5.917	489
5.440	452
5.276	422
5.858	471
5.685	478
5.616	468
5.018	409
5.084	401
4.841	385
5.903	481
5.368	434
6.074	482
6.133	498
5.873	479

V - 2. — TOERISME

Bron : Nationaal Instituut voor de Statistiek.

(duizenden overnachtingen)

Maandgemiddelden of maanden	Totaal	waarvan land van gewone verblijfplaats					
		België	Frankrijk	Nederland	Verenigd-Koninkrijk	West-Duitsland	U.S.A.
1953	761	577	41	28	45	14	16
1954	911	692	50	31	57	19	17
1955	1.019	766	60	33	68	22	19
1956	1.084	815	66	35	71	23	19
1957	1.186	898	71	33	81	25	19
1958	1.341	877	84	37	102	69	51
1959	1.249	979	55	30	82	27	20
1960	1.307	982	69	33	99	33	25
1961	1.387	1.061	74	34	89	38	21
1960 3 ^o kwartaal	3.334	2.618	176	64	261	62	41
4 ^o kwartaal	373	235	23	19	15	18	15
1961 1 ^o kwartaal	347	226	23	16	13	16	9
2 ^o kwartaal	1.184	874	50	32	93	39	26
3 ^o kwartaal	3.508	2.794	196	66	231	76	34
4 ^o kwartaal	383	232	27	20	17	20	15
1962 1 ^o kwartaal	322	194	22	18	13	19	12
1961 Mei	897	598	45	34	81	38	28
Juni	1.692	1.316	51	37	136	45	30
Juli	4.574	3.864	197	64	238	63	42
Augustus	4.792	3.786	299	96	334	105	33
September	1.158	732	91	38	121	60	27
Oktober	439	256	28	23	23	27	22
November	357	218	27	18	14	18	12
December	352	221	25	20	15	16	11
1962 Januari	309	187	21	16	11	17	10
Februari	304	184	21	17	12	17	11
Maart	354	210	24	20	15	22	14
April	1.258	918	97	31	93	34	21
Mei	785	517	45	31	58	32	29

V - 3. — BINNENLANDSE HANDEL

a). — Verkoopindexcijfers

Bron : Nationaal Instituut voor de Statistiek.

Basis 1953 = 100

Maandgemiddelden of maanden	Warenhuizen met veelvuldige afdelingen					Coöperatieven	Grote ondernemingen gespecialiseerd in kleding ⁴		Groot-handel	Onder-nemingen met bij-huizen	Verkoopindexcijfers na uitschikeling van de prijs- en seizoenbewegingen (berekeningen door de N.B.B.)			
	Alge-meen index-cijfer	Voeding	Kleding	Meubi-lering	Huis-houden ¹		Alge-meen index-cijfer	Heren ²			Onder-goed en bijkom-stige kleding-stukken ³	Alge-mene voe-dings-waren	Voed-ing	Waren-huizen
1953	100	100	100	100	100	100	100	100	100	100	100	100	100	
1954	106	113	102	105	105	109	104	80	107	103	104	107	104	
1955	114	120	111	108	114	115	113	88	111	107	113	114	109	
1956	124	133	120	114	127	125	123	97	132	120	119	121	126	
1957	129	132	126	124	139	125	125	105	131	123	121	117	122	
1958	139	140	138	129	149	131	132	105	139	131	128	121	129	
1959	144	145	149	126	150	132	136	104	145	138	131	120	132	
1960	156	159	159	141	162	138	144	106	155	144	143	125	142	
1961	161	160	164	145	165	144	168	116	163	152	145	130	147	
1960 4 ^o kwartaal	179	173	180	133	172	144	157	118	159	157	140	124	143	
1961 1 ^o kwartaal	146	155	148	152	156	142	146	120	154	144	145	129	148	
2 ^o kwartaal	156	154	169	144	162	142	212	109	159	151	146	132	145	
3 ^o kwartaal	154	152	151	147	169	139	141	116	169	147	144	127	145	
4 ^o kwartaal	187	180	190	136	173	154	173	118	169	167	143	131	150	
1962 1 ^o kwartaal	v	149	173	139	151	149	139	146	161	165	146	134	153	
2 ^o kwartaal	v	168	168	184	153	149	210	129	174	166	154	135	153	
1961 Augustus	143	149	128	134	163	141	110	71	180	145	144	132	151	
September	153	158	145	152	166	142	152	83	169	151	145	126	146	
Oktober	163	163	179	142	163	145	195	105	162	152	140	125	147	
November	181	168	176	125	149	142	150	107	169	151	144	132	164	
December	216	210	216	141	208	175	173	143	177	198	144	136	140	
1962 Januari	v	148	168	147	149	142	150	212	165	156	142	134	156	
Februari	v	134	161	114	141	153	140	107	99	153	143	132	152	
Maart	v	165	190	155	164	169	156	159	127	166	154	136	152	
April	v	166	172	180	151	158	142	243	129	170	151	148	153	
Mei	v	165	169	174	155	170	153	199	123	175	169	137	155	
Juni	v	174	164	198	153	168	153	188	134	177	178	139	151	
Juli	v	162	143	173	158	175	137	142	157	166	139	124	141	
Augustus	v	153	154	139	150	167	109	129			154			

¹ Huishoudartikelen en huishoudtoestellen. — ² Omvat hoofdzakelijk bovenkleding. — ³ Onderkleding : heren en/of dames.

⁴ Daar een zeker aantal nieuwe firma's in de statistiek werden opgenomen, zijn de indexcijfers vanaf 1962 niet meer volledig vergelijkbaar met deze van vorige periode.

V - 3 b). — Verkoop op afbetaling

1° — Algemene resultaten

Bron : Nationaal Instituut voor de Statistiek.

	Aantal lopende contracten op einde halfjaar (duizenden)				Uitstaande kredieten op einde halfjaar (miljarden franken)				Krediet verleend in de loop van het halfjaar (miljarden franken)			
	Totaal	Financiering door			Totaal	Financiering door			Totaal	Financiering door		
		Verkopers	banken	financieringsorganismen of particulieren		Verkopers	banken	financieringsorganismen of particulieren		Verkopers	banken	financieringsorganismen of particulieren
1960 1° halfjaar ...	1.208	534	144	530	9,48	2,19	3,34	3,95	4,71	1,48	1,53	1,70
2° halfjaar ...	1.339	620	153	566	10,20	2,54	3,44	4,22	4,90	1,57	1,50	1,83
1961 1° halfjaar ...	1.418	643	159	616	11,36	2,82	3,72	4,82	5,14	1,68	1,58	1,88
2° halfjaar ...	1.430	625	169	636	11,75	2,92	3,80	5,03	4,99	1,67	1,51	1,81
1962 1° halfjaar ...	1.405	634	170	601	11,86	3,15	3,91	4,80	5,29	1,73	1,65	1,91

2° — Achterstallige betalingen

	Aantal schuldenaars welke in gebreke gebleven zijn met het betalen van drie of meer vervallen termijnen in de loop van het halfjaar (duizenden)				Totaal der bedragen van drie termijnen welke door de schuldenaars, bedoeld in voorgaande kolommen, niet werden betaald (miljoenen franken)			
	Totaal	Financiering door			Totaal	Financiering door		
		verkopers	banken	financieringsorganismen of particulieren		verkopers	banken	financieringsorganismen of particulieren
1959 2° halfjaar	50	24	1	25	72,2	28,1	6,4	37,7
1960 1° halfjaar	46	22	1	23	72,3	27,2	6,1	39,0
2° halfjaar	51	24	1	26	81,1	27,8	6,8	46,5
1961 1° halfjaar	55	27	1	27	87,1	31,4	6,3	49,4
2° halfjaar	50	26	1	23	81,8	30,0	5,9	45,9

3° — Indeling van de kredieten verleend tijdens het halfjaar, volgens de aard der goederen

	Totaal	Vrachtwagens, bestelwagens, autobussen, zwaar vervoermaterieel		Landbouwmaterieel, landbouwtractoren, vee	Wagens voor personenvervoer behalve autobussen		Moto's scooters, bromfietsen, rijwielen	Textielwaren, bontartikelen, kleding	Boeken	Bedrijfsuitrusting andere dan de artikelen vermeld in de voorgaande rubrieken (handel, ambachtswezen, nijverheid, vrije beroepen)	Huishoudartikelen en voorwerpen voor persoonlijk gebruik, niet elders vermeld	Diensten (reizen, herstellen van motorrijtuigen)
		nieuw	reeds gebruikt		nieuw	reeds gebruikt						
Aantal contracten (duizenden)												
1960 1° halfjaar ...	603	4,0	1,1	2,3	25,7	13,6	20,1	243,9	19,2	10,7	254,8	7,5
2° halfjaar ...	722	3,4	1,0	2,8	24,3	12,6	18,1	324,0	22,3	8,5	298,6	6,4
1961 1° halfjaar ...	754	4,1	1,1	3,2	28,6	15,1	18,8	368,0	25,4	8,9	274,3	6,6
2° halfjaar ...	829	3,5	1,2	2,6	24,4	12,6	14,4	433,1	19,6	9,5	299,1	8,9
1962 1° halfjaar ...	742	3,7	1,2	2,8	30,5	15,3	15,8	337,6	21,4	8,0	300,6	5,1
Verleend krediet (miljoenen franken)												
1960 1° halfjaar ...	4.708	453	56	84	1.379	339	160	322	35	328	1.502	50
2° halfjaar ...	4.899	386	51	128	1.300	313	129	358	41	337	1.810	46
1961 1° halfjaar ...	5.141	488	69	104	1.496	390	147	297	38	388	1.666	58
2° halfjaar ...	4.991	419	66	123	1.268	334	124	354	39	444	1.751	69
1962 1° halfjaar ...	5.290	475	76	89	1.626	411	122	294	45	423	1.689	40
Verleend krediet — Percentsgewijze verdeling t.o.v. het totaal												
1960 1° halfjaar ...	100,0	9,6	1,2	1,8	29,3	7,2	3,4	6,8	0,7	7,0	31,9	1,1
2° halfjaar ...	100,0	7,9	1,1	2,6	26,5	6,4	2,6	7,3	0,8	6,9	37,0	0,9
1961 1° halfjaar ...	100,0	9,5	1,4	2,0	29,1	7,6	2,9	5,8	0,7	7,5	32,4	1,1
2° halfjaar ...	100,0	8,4	1,3	2,4	25,4	6,7	2,5	7,1	0,8	8,9	35,1	1,4
1962 1° halfjaar ...	100,0	9,0	1,4	1,7	30,7	7,8	2,3	5,6	0,8	8,0	31,9	0,8

Bibliografische referenties : Statistisch Jaarboek voor België. — Statistisch Tijdschrift van het N.I.S. — Bulletin van de Kamer van Koophandel van Antwerpen. — Recherches économiques de Louvain (I.R.E.S.P.). — Maandstatistiek over de internationale trafiek der havens (N.I.S.). — Vervoerkroniek (tweemaandelijks). — Les transports maritimes, Etude Annuelle (O.E.S.O.). — Bulletin général de Statistiques (Office statistique des Communautés Européennes).

VI. — INKOMENS

1. — BEZOLDIGINGEN VAN DE ARBEIDERS (mannen + vrouwen)

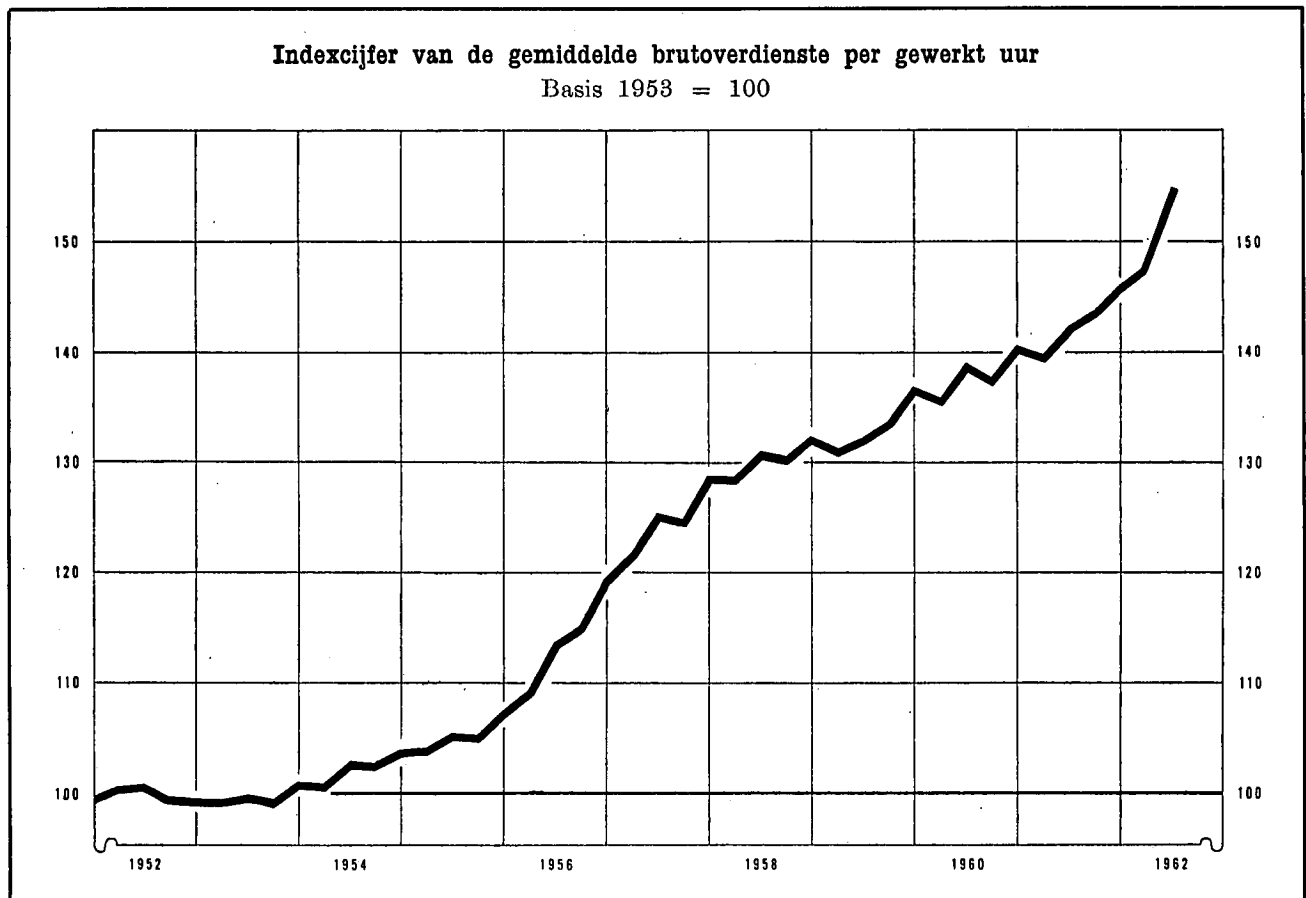

Indexcijfer van de bezoldigingen in de nijverheid

Basis 1953 = 100

Bronnen : kol. (1) - (2) - (8) : N.B.B. (wijze van opstelling, zie Novembernummer 1957, blz. 415). — kol. (4) : R.M.Z. - berekeningen N.B.B. (zie noot). — kol. (5) : I.R.E.S.P.

	Gemiddelde brutoverdienste per gewerkt uur (1)	Type-urloon 1		Indexcijfer van de loonmassa 2	Indexcijfer der arbeidskosten 3
		Geschoold arbeider (2)	Ongeschoold arbeider (8)		
1953	100	100	100	100	100
1954	103	103	102	102	103
1955	106	105	106	108	106
1956	115	114	114	118	114
1957	125	125	125	129	125
1958	131	129	129	125	132
1959	133	131	132	121	135
1960	138	135	137	128	141
1961	143	140	141	134	148
1960 December .	141	136	138		144
1961 Maart	140	137	139		145
Juni	142	139	140		148
September .	144	141	142		148
December .	146	141	142		152
1962 Maart ... v	148	144	146		152
Juni ... v	155	148	151		160

1 Excl. de transportarbeiders.

2 Het betreft het eenvoudig indexcijfer van de totale bezoldigingen betaald aan de arbeiders die onderworpen zijn aan de maatschappelijke zekerheid en behoren tot de extractiebedrijven, de fabrieksnijverheid, het bouwbedrijf, het vervoer en het verkeer. (Voor de bepaling van de totale bezoldigingen, zie XVe Jaarverslag R.M.Z., blz. 141.)

3 Dit indexcijfer, waarin de steenkolenmijnen niet werden opgenomen, geeft de arbeidskosten per uur en niet de kosten per geproduceerde eenheid.

4 De jaarcijfers zijn gemiddelden van de uurlonen van februari-april en augustus-oktober.

5 Het V.B.N. publiceert de buitenlandse uurlonen uitgedrukt in Belgische franken op basis van de wisselkoersen. Daar de bekomen percentages niet werden gewogen aan de hand van de indexcijfers van de kosten van levensonderhoud, geven zij niet de verhouding van de reële lonen weer.

Bibliografische referenties : Statistisch Jaarboek voor België. — Statistisch Tijdschrift van het N.I.S. — Recherches économiques de Louvain (I.R.E.S.P.). — Jaarverslagen van de R.M.Z. — Arbeidsblad. — Industrie, tijdschrift van het V.B.N. — Le Coût de la main-d'œuvre dans l'Industrie européenne, Etudes et Documents, nouvelle série, n° 52, 1959 (I.A.B.). — Annuaire des statistiques du Travail (I.A.B.).

Algemene gemiddelden van de uurlonen der arbeiders

(sociale lasten inbegrepen)

Bron : Verbond der Belgische Nijverheid.

4	België (BF)	West-Duitsland	Groot-Brittannië	Nederland
		percentage in verhouding tot de Belgische lonen 5		
1953	28,25	85,8	91,0	63,9
1954	28,74	86,0	94,3	69,0
1955	29,91	88,2	98,4	71,9
1956	32,68	87,9	97,6	72,5
1957	35,67	90,6	93,7	70,4
1958	37,04	94,0	95,0	70,2
1959	38,30	97,4	95,0	70,4
1960	39,71	102,8	98,4	74,8
1961	41,76	114,8	100,6	78,4
1958 August.-Oktob.	37,53	94,2	94,6	68,2
1959 Februari-April	37,80	95,1	95,4	69,1
August.-Oktob.	38,80	96,7	94,6	68,6
1960 Februari-April	39,48	99,0	97,3	72,7
August.-Oktob.	39,93	106,7	99,5	75,6
1961 Februari-April	41,20	112,8	100,0	77,9
August.-Oktob.	42,32	116,7	101,3	78,9

VII. — PRIJZEN EN PRIJSINDEXCIJFERS

1. — GROOTHANDELSPRIJZEN OP DE WERELDMARKTEN

Daggemiddelden	Tarwe te New-York	Koffie te New-York Santos IV	Mérinos 64 S wol in Verenigd- Koninkrijk	Katoen 15/16 middling (New-York - Spot)	Rubber te Londen « Spot » price nr 1	Koper te Londen	Tin te Londen slotkoers	Oudijzer in de Verenigde Staten	Ruwe petroleum te West-Texas
	cents per 60 lbs	cents per lb	d per lb	cents per lb	d per lb	£ per long ton	\$ per long ton	\$ per barrel	
1953	271	57,9	147	33,8	20	256	732	41,1	2,54
1954	278	78,1	128	35,1	20	249	719	29,8	2,65
1955	271	56,8	107	34,6	34	352	740	40,5	2,65
1956	270	57,9	113	35,5	29	329	788	53,6	2,65
1957	272	56,4	125	36,4	26	219	755	47,7	2,90
1958	256	48,2	89	36,2	23	197	735	37,8	2,90
1959	251	36,8	91	34,6	30	238	785	40,3	2,78
1960	252	36,5	89	33,2	31	246	797	33,0	2,77
1961	254	35,8	90	34,3	24	230	888	35,3	2,86
1961 1 ^o kwartaal	255	37,2	85	32,7	25	223	797	32,3	2,78
2 ^o kwartaal	247	37,5	95	34,1	25	236	865	36,3	2,89
3 ^o kwartaal	254	35,3	93	35,1	25	230	937	36,7	2,89
4 ^o kwartaal	259	33,5	86	35,4	23	229	953	36,0	2,89
1962 1 ^o kwartaal	259	34,1	91	35,5	24	233	954	36,7	2,89
2 ^o kwartaal	267	34,2	97	35,8	23	234	915	28,7	2,89
3 ^o kwartaal	v 270	v 34,1		v 35,5	v 22	v 234	v 856		
1961 Oktober	257	34,0	86	35,6	24	229	945	38,0	2,89
November	260	32,3	87	35,6	22	229	964	34,0	2,89
December	260	34,1	86	34,9	23	230	949	36,0	2,89
1962 Januari	258	34,3	86	35,5	24	230	947	39,0	2,89
Februari	258	34,1	92	35,5	24	235	952	38,0	2,89
Maart	261	34,0	96	35,6	24	235	962	33,0	2,89
April	264	34,0	98	35,7	23	234	949	32,0	2,89
Mei	268	34,0	97	35,7	23	234	919	28,0	2,89
Juni	270	34,7	97	36,0	22	234	876	26,0	2,89
Juli	272	34,8	96	36,0	22	234	863	26,0	2,89
Augustus	268	34,2	90	35,5	v 22	v 234	852		
September	v 269	v 33,4		v 34,9	v 22	v 234	v 852		
Oktober	v 270	v 34,0		v 34,9	v 23	v 234	v 856		

VII - 2. — INDEXCIJFERS VAN DE GROOTHANDELSPRIJZEN OP DE WERELDMARKTEN

Basis 1953 = 100

Bronnen : Comtel Reuter — Moody's Investors Service — Der Volkswirt — Chamber of Shipping.

Maandgemiddelden of maanden	Reuter-indexcijfer	Moody-indexcijfer	Volkswirt-indexcijfers (oude Schulze-indexcijfers)			Vraachtprijzen Groot-Brittannië (bevrachting per reis) 1 2
			Algemeen	Nijverheid	Voeding	
1953	100	100	100	100	100	100
1954	99	103	102	101	104	111
1955	100	98	103	105	99	165
1956	98	102	105	108	100	203
1957	93	100	104	107	98	145
1958	84	96	98	100	96	87
1959	84	93	100	103	94	93
1960	85	90	99	104	90	95
1961	84	90	99	103	90	102
1961 1 ^o kwartaal	83	88	99	103	91	100
2 ^o kwartaal	86	89	100	104	90	104
3 ^o kwartaal	84	91	99	104	90	103
4 ^o kwartaal	83	90	99	102	90	102
1962 1 ^o kwartaal	83	90	99	103	90	92
2 ^o kwartaal	83	89	98	101	91	90
3 ^o kwartaal	83	90	97	100	89	
1961 Oktober	83	90	99	103	90	103
November	83	89	98	102	90	105
December	84	91	99	102	91	97
1962 Januari	83	91	99	103	90	93
Februari	83	90	98	103	90	91
Maart	83	89	99	102	91	93
April	84	89	99	102	91	95
Mei	83	89	98	101	91	94
Juni	83	89	97	101	90	81
Juli	83	90	97	101	90	75
Augustus	83	90	97	100	89	76
September	83	89	96	100	89	
Oktober	83	88				

1 Bevrachting per reis voor droge ladingen.

2 Gezien de uitbreiding van de statistiek, zijn de gegevens, vanaf 1960, niet meer volledig vergelijkbaar met de cijfers der vorige periodes.

VII - 3. — INDEXCIJFERS VAN DE GROOTHANDELSPRIJZEN IN BELGIE

Basis 1953 = 100

Maandgemiddelden of maanden	Bron : Ministerie van Economische Zaken en Energie											Bron : I.R.E.S.P.			
	Algemeen indexcijfer	Produkten		Landbouwprodukten			Industriële produkten					Gezamenlijke industriële produkten in de drie produktiestadia			
		Inheemse	Ingevoerde	Algemeen indexcijfer	Dierlijke	Plantvaardige	Algemeen indexcijfer	Delfstoffen	Metalen en metaalprodukten	Textiel- produkten	Scheikundige produkten	Bouw- materialen	Grondstoffen	Halffabrikaten	Fabrikaten
1953	100,0	100,0	100,0	100,0	100,0	100,0	100,0	100,0	100,0	100,0	100,0	100,0	100,0	100,0	100,0
1954	98,8	97,8	100,0	97,8	99,2	96,4	99,2	98,1	97,5	98,7	100,3	103,8	95,6	97,4	98,6
1955	101,0	99,4	101,8	94,0	97,7	90,3	102,9	100,7	105,0	97,7	104,6	105,4	98,1	100,1	102,2
1956	103,5	103,5	103,3	97,2	101,0	93,5	105,4	105,8	111,6	95,8	105,6	106,9	104,3	103,9	105,4
1957	106,3	107,4	102,2	98,7	103,1	94,5	108,3	112,1	114,4	98,2	108,9	111,9	112,2	107,5	110,6
1958	101,8	105,4	93,9	96,0	92,8	98,9	103,2	105,8	109,6	87,5	107,9	115,0	100,3	99,6	106,6
1959	101,4	104,7	95,2	95,0	95,9	94,1	103,0	103,7	109,8	84,9	107,6	115,4	95,7	99,3	105,5
1960	102,6	105,0	96,5	92,2	98,2	86,8	105,4	101,4	110,2	92,2	107,0	121,4	94,5	99,3	107,1
1961	102,4	105,0	94,8	94,3	110,2	81,5	104,5	99,4	109,1	93,3	104,5	121,7	90,8	97,1	105,6
1961 1 ^o kwartaal ...	102,9	105,0	96,5	93,2	109,8	79,9	105,4	101,2	109,4	95,1	106,1	121,6	91,2	97,9	106,6
2 ^o kwartaal ...	102,1	104,5	95,8	91,4	110,1	76,8	105,0	99,7	109,6	94,5	104,6	121,7	91,9	98,0	106,0
3 ^o kwartaal ...	101,9	105,5	93,5	94,3	111,3	80,9	103,9	98,4	109,0	92,3	103,2	121,8	91,0	96,5	105,1
4 ^o kwartaal ...	102,6	106,6	93,4	98,2	109,4	88,6	103,7	98,4	108,3	91,4	104,0	121,9	89,2	96,1	104,8
1962 1 ^o kwartaal ...	103,4	108,1	93,7	100,7	110,7	92,0	104,1	98,2	108,6	91,0	105,3	122,1	89,7	96,0	104,3
2 ^o kwartaal ...	103,6	110,3	93,0	103,4	106,2	100,7	103,7	97,1	108,7	90,5	105,0	123,8	89,8	95,6	103,2
3 ^o kwartaal ...	102,1	107,4	91,3	96,9	102,2	92,1	103,4	97,5	108,3	89,5	103,0	127,9	88,4	95,5	103,7
1961 Oktober	102,3	106,4	93,1	97,2	108,3	87,6	103,7	98,1	108,4	91,7	103,6	121,9	90,4	96,2	104,8
November ...	102,6	106,7	93,4	98,5	110,1	88,6	103,6	98,4	108,2	91,4	104,0	121,9	88,7	96,0	104,9
December	102,8	106,8	93,8	98,8	109,8	89,5	103,7	98,6	108,2	91,1	104,3	121,9	88,4	96,0	104,8
1962 Januari	102,8	106,8	93,4	98,2	107,9	89,8	103,9	98,3	108,1	91,0	104,8	122,1	90,0	96,0	104,8
Februari	103,4	108,0	93,8	100,3	111,4	90,8	104,3	98,2	108,9	91,3	105,5	122,1	89,1	96,2	104,2
Maart	104,0	109,6	94,0	103,5	112,7	95,3	104,0	98,1	108,8	90,8	105,7	122,1	90,1	95,8	104,0
April	103,6	109,7	93,5	102,8	107,3	98,5	103,8	97,1	108,8	91,0	105,7	122,1	90,0	95,6	103,3
Mei	103,5	110,2	92,8	103,5	106,5	100,4	103,5	97,1	108,9	90,3	104,7	122,5	89,9	95,6	103,2
Juni	103,8	111,0	92,7	104,0	104,7	103,2	103,7	97,0	108,5	90,3	104,7	126,8	89,4	95,5	103,2
Juli	102,5	108,3	91,9	98,6	101,4	95,8	103,5	97,1	108,5	89,9	103,8	127,3	88,8	95,2	103,4
Augustus	102,0	107,2	91,1	97,3	104,4	90,9	103,2	97,4	108,1	89,2	102,4	127,9	88,4	95,7	103,9
September ...	101,7	106,6	90,9	94,9	100,8	89,5	103,4	97,9	108,4	89,5	102,9	128,6	88,0	95,7	103,9
Oktober													87,3	95,7	103,9

VII - 3. — INDEXCIJFERS VAN DE GROOTHANDELSPRIJZEN IN BELGIE

Basis 1953 = 100

Bron : M.E.Z.

INHEEMSE EN INGEVOERDE PRODUKTEN

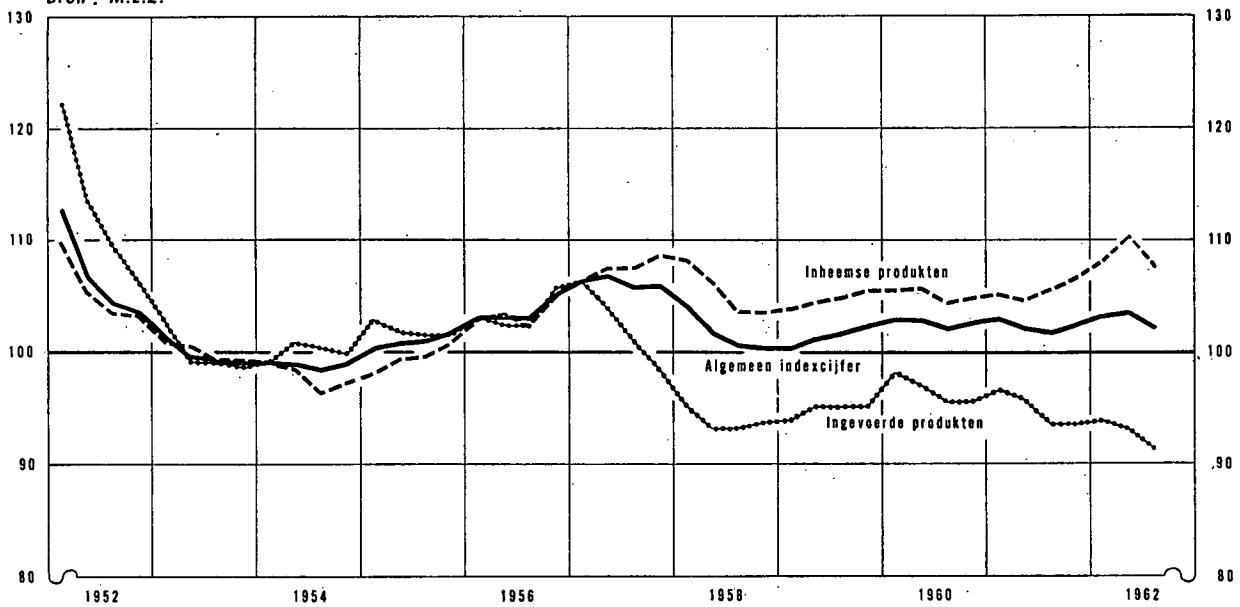

Bron : M.E.Z.

LANDBOUW - EN INDUSTRIËLE PRODUKTEN

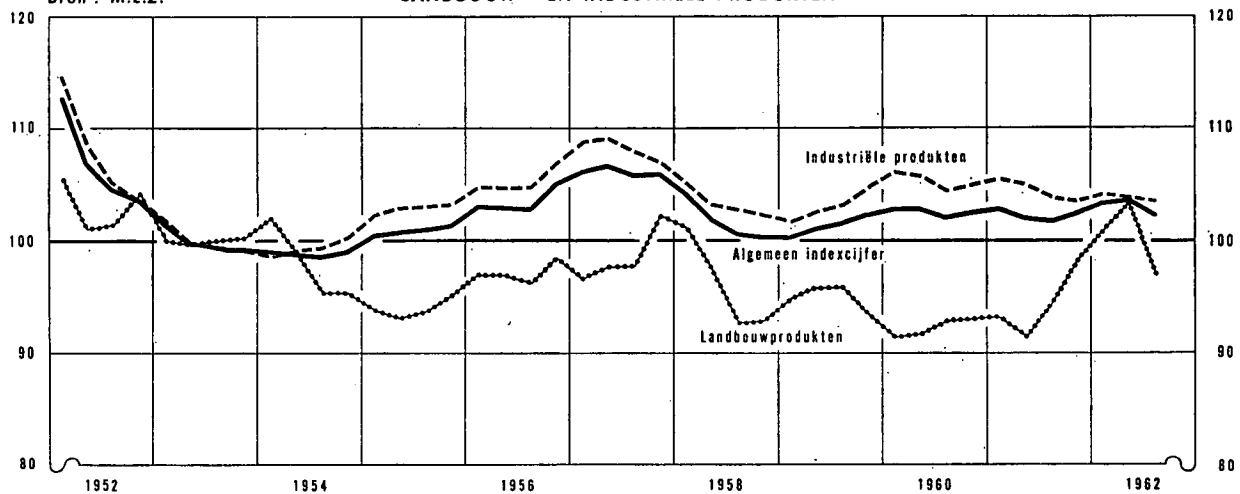

Bron : I.R.E.S.P.

PRIJZEN IN DE DRIE PRODUCTIESTADIA

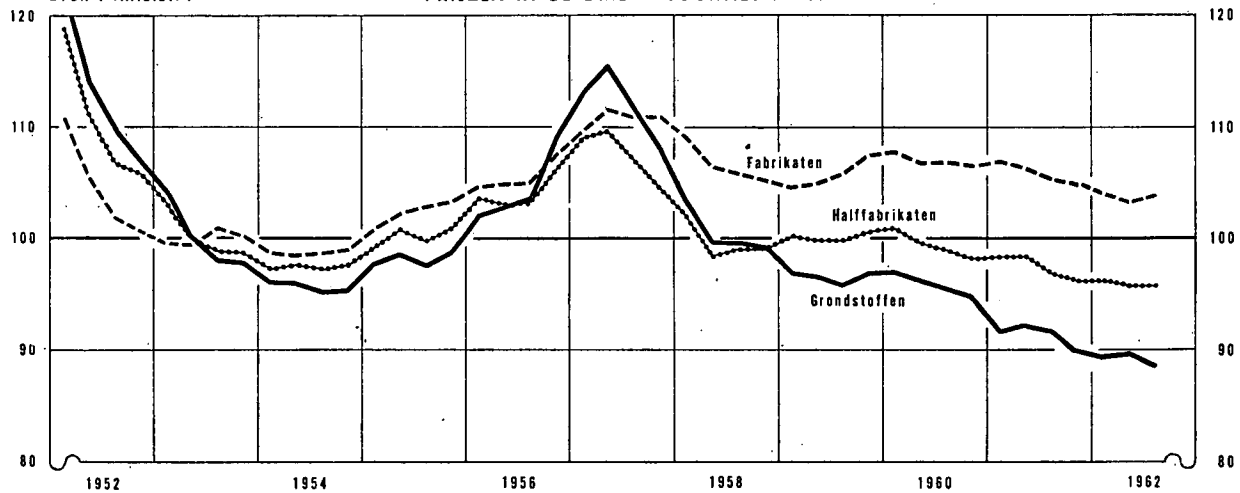

VII - 4. — INDEXCIJFERS VAN DE KLEINHANDELSPRIJZEN IN BELGIE

Basis 1953 = 100

Bron : Ministerie van Economische Zaken en Energie.

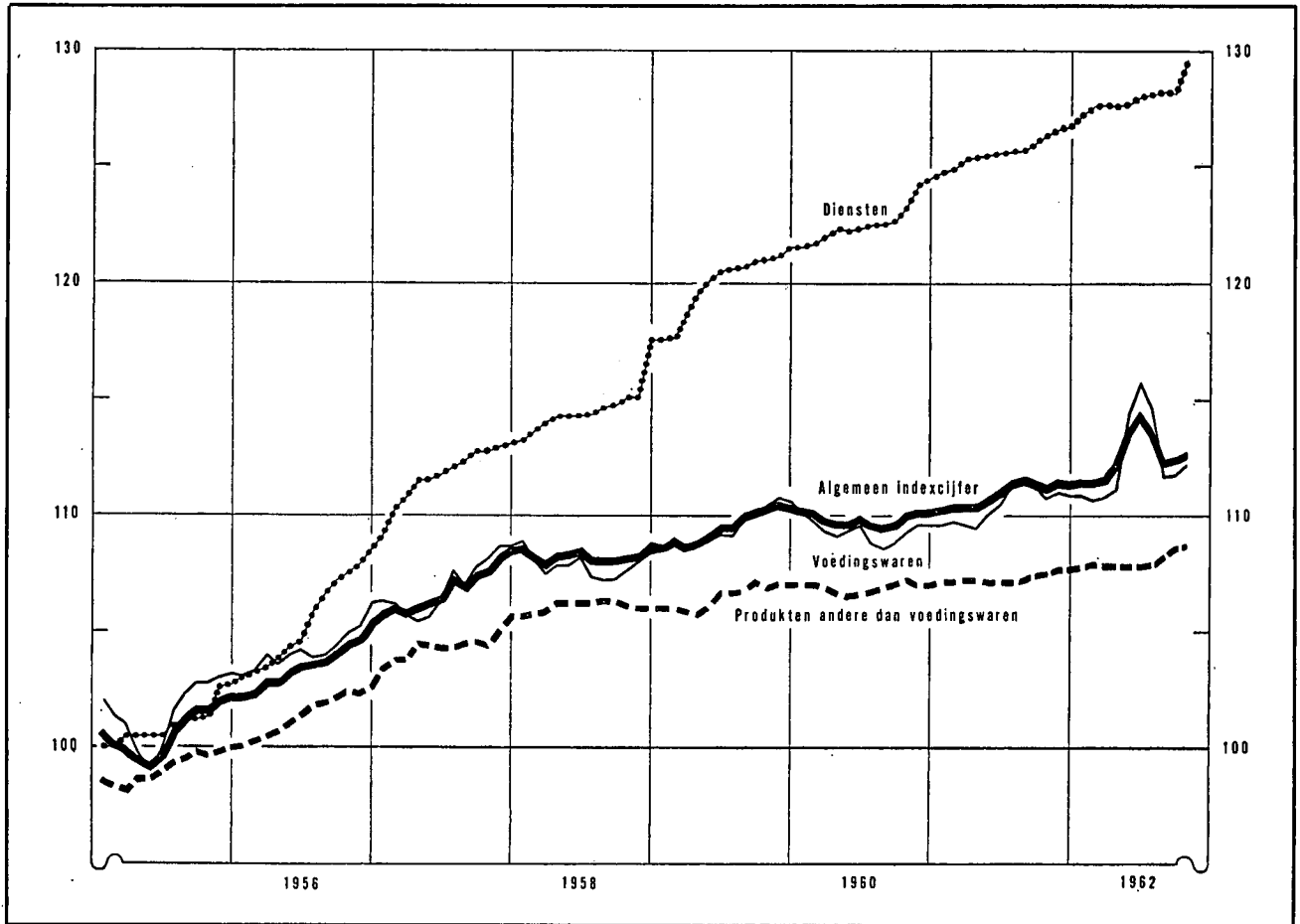

Maandgemiddelden of maanden	Algemeen indexcijfer 65 producten		Voedselwaren 85 producten		Producten andere dan voedselwaren 25 producten		Diensten 5 producten	
	1961	1962	1961	1962	1961	1962	1961	1962
1953	100,00		100,0		100,0		100,0	
1954	101,30		102,7		99,2		100,0	
1955	100,80		101,6		99,2		101,0	
1956	103,65		104,2		101,5		105,5	
1957	106,93		107,0		104,5		111,7	
1958	108,31		107,9		106,2		114,6	
1959	109,64		109,5		106,6		120,0	
1960	109,97		109,3		107,0		122,6	
1961	111,06		110,5		107,4		125,7	
1 ^o kwartaal	110,48	111,56	109,7	110,8	107,2	107,9	125,0	127,5
2 ^o kwartaal	110,81	113,36	110,0	114,1	107,2	107,9	125,5	127,8
3 ^o kwartaal	111,54	112,77	111,4	112,7	107,3	108,3	125,8	128,1
4 ^o kwartaal	111,42		110,9		107,7		126,5	
Januari	110,43	111,51	109,6	110,9	107,2	107,9	124,8	127,2
Februari	110,49	111,49	109,8	110,7	107,2	108,0	124,9	127,6
Maart	110,53	111,67	109,6	110,9	107,3	107,9	125,3	127,7
April	110,55	112,22	109,5	112,1	107,3	107,9	125,4	127,6
Mei	110,83	113,61	110,1	114,5	107,2	107,9	125,5	127,7
Juni	111,06	114,26	110,5	115,8	107,2	107,9	125,6	128,0
Juli	111,45	113,66	111,3	114,7	107,2	108,0	125,6	128,1
Augustus	111,68	112,25	111,7	111,7	107,3	108,3	125,7	128,2
September	111,48	112,41	111,3	111,8	107,5	108,7	126,0	128,1
Oktober	111,32	112,74	110,8	112,1	107,6	108,8	126,3	129,6
November	111,49		111,0		107,8		126,6	
December	111,45		110,9		107,8		126,7	

Bibliografische referenties : Statistisch Jaarboek voor België. — Statistisch Tijdschrift van het N.I.S. — Arbeidsblad. — Industrie, tijdschrift van het V.B.N. — Recherches économiques de Louvain (I.R.E.S.P.). — De Belgische Textielnijverheid, tijdschrift van Febeltex. — Der Volkswirt. — Wirtschaft und Statistik. — Bulletin mensuel de statistique (O.V.N.). — Monthly Digest of Statistics. — Bulletin statistique de l'I.N.S.E.E. — Bulletins statistiques : statistiques générales (O.E.S.O.). — Données statistiques (Raad van Europa). — Financiële dagbladen : Agafi, Het Financiële Dagblad, The Financial Times, L'Information.

VIII. — BUITENLANDSE HANDEL VAN DE B.L.E.U.

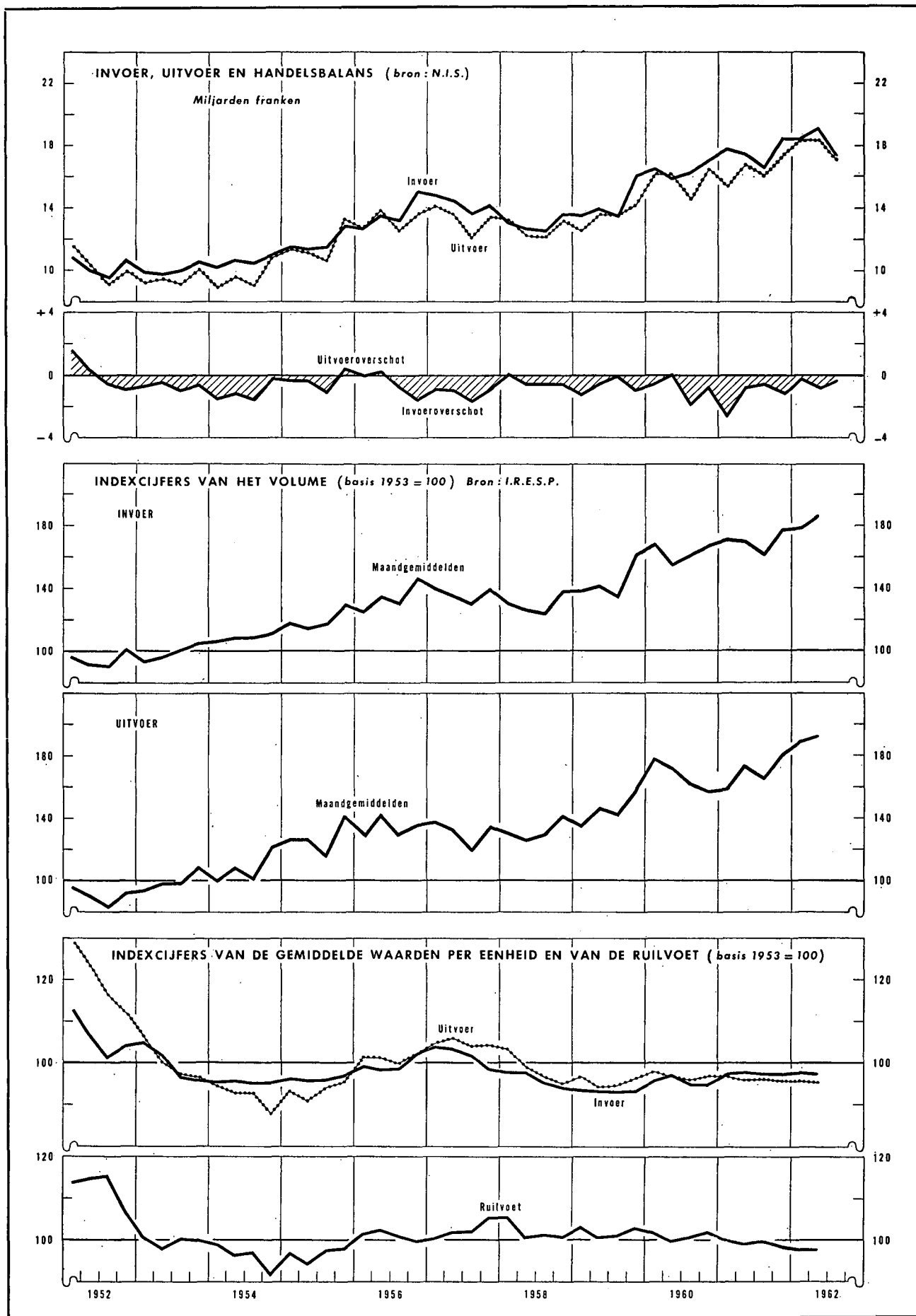

VIII - 1. — BUITENLANDSE HANDEL VAN DE B.L.E.U. — ALGEMENE TABEL

Maandgemiddelden of maanden	Bron : N.I.S.				Bron : I.R.E.S.P.				
	Waarde (miljarden franken)			Percentage uitvoer invoer	Indexcijfers basis 1958 = 100				
	Invoer	Uitvoer	Handelsbalans		hoeveelheid		prijzen		ruilvoet 1
				invoer	uitvoer	bij invoer	bij uitvoer		
1953	10,1	9,4	- 0,7	93	100	100	100	100	100
1954	10,6	9,6	- 1,0	90	110	108	95	92	96
1955	11,8	11,6	- 0,2	98	120	128	96	93	97
1956	13,6	13,2	- 0,4	97	135	135	100	101	101
1957	14,3	13,3	- 1,0	93	137	132	102	105	103
1958	13,0	12,7	- 0,3	97	131	133	96	98	102
1959	14,3	13,7	- 0,6	96	145	146	93	95	102
1960	16,5	15,7	- 0,8	95	160	164	96	97	101
1961	17,6	16,4	- 1,2	93	171	169	97	96	99
1961 1 ^o kwartaal	17,8	15,3	- 2,5	86	172	159	97	97	100
2 ^o kwartaal	17,5	16,8	- 0,7	96	171	173	97	96	99
3 ^o kwartaal	16,5	16,0	- 0,5	97	162	165	97	96	99
4 ^o kwartaal	18,5	17,3	- 1,2	94	179	179	97	95	98
1962 1 ^o kwartaal	18,5	18,2	- 0,3	98	180	190	98	96	98
2 ^o kwartaal	19,1	18,2	- 0,9	95	186	192	97	95	98
3 ^o kwartaal	17,2	17,0	- 0,2	99					
1961 September	16,7	17,7	+ 1,0	106					
Oktober	18,7	18,4	- 0,3	98					
November	18,0	17,5	- 0,5	97	179	179	97	95	98
December	17,8	16,1	- 1,7	90					
1962 Januari	18,4	18,7	+ 0,3	102					
Februari	17,3	17,2	- 0,1	99	180	190	98	96	98
Maart	19,7	18,8	- 0,9	96					
April	18,0	17,8	- 0,2	99					
Mei	19,9	18,0	- 1,9	91	186	192	97	95	98
Juni	19,2	18,7	- 0,5	98					
Juli	18,0	17,7	- 0,3	98					
Augustus	16,9	15,2	- 1,7	89					
September	16,8	18,2	+ 1,4	108					

1 Ruilvoet = $\frac{\text{indexcijfer van de uitvoerprijzen}}{\text{indexcijfer van de invoerprijzen}}$

N. B. — Wegens de verbeteringen van de cumulatieve cijfers, stemt het kwartaalcijfer niet noodzakelijk overeen met het gemiddelde van die maandcijfers.

VIII - 2. — UITVOER VAN DE B.L.E.U. VOLGENS GOEDERENGROEPEN

(miljarden franken)

Bron : N.I.S. (indeling van de N.B.B. volgens de Type-classificatie voor de internationale handel van de O.V.N.)

Maandgemiddelden of maanden	Ijzer- en staal-producten	Metaalverwerking	Non-ferro metalen	Textiel	Scheikundige producten	Steenkolen-nijverheid	Petroleum-nijverheid	Glas- en spiegelglas	Parels en edelgesteenten	Landbouw-producten	Diversen	Totaal
Oude reeks												
1953	1,9	1,7	0,9	1,8	0,7	0,3	0,3	0,2	0,3	0,2	1,1	9,4
1954	1,8	1,7	0,9	1,9	0,8	0,4	0,2	0,2	0,4	0,2	1,1	9,6
1955	2,5	2,1	1,1	1,9	0,9	0,5	0,3	0,3	0,5	0,3	1,2	11,6
1956	3,0	2,3	1,2	2,1	1,0	0,5	0,4	0,3	0,6	0,3	1,5	13,2
1957	3,1	2,5	1,0	2,2	1,0	0,5	0,4	0,3	0,5	0,3	1,5	13,3
1958	2,8	2,6	0,9	1,8	1,0	0,3	0,5	0,3	0,5	0,4	1,6	12,7
1959	2,8	2,7	1,1	2,1	1,2	0,2	0,5	0,4	0,7	0,4	1,6	13,7
1960	3,5	3,2	1,3	2,4	1,2	0,2	0,5	0,5	0,7	0,4	1,8	15,7
1960 4 ^o kwartaal	3,5	3,4	1,3	2,5	1,0	0,3	0,4	0,5	0,9	0,6	2,0	16,4
Nieuwe reeks												
1960	3,5	3,3	1,3	2,4	1,2	0,2	0,5	0,5	0,7	0,4	1,8	15,7
1961	3,1	3,8	1,3	2,6	1,2	0,2	0,4	0,4	0,8	0,5	2,1	16,4
1961 1 ^o kwartaal	2,78	3,44	1,43	2,50	1,23	0,19	0,37	0,42	0,62	0,52	1,82	15,32
2 ^o kwartaal	3,37	4,07	1,32	2,54	1,24	0,22	0,43	0,45	0,81	0,42	1,93	16,80
3 ^o kwartaal	3,15	3,62	1,22	2,42	1,20	0,24	0,49	0,45	0,78	0,45	1,93	15,95
4 ^o kwartaal	3,13	3,96	1,38	2,76	1,22	0,24	0,44	0,48	0,98	0,64	2,10	17,33
1962 1 ^o kwartaal	3,28	4,37	1,40	2,90	1,31	0,23	0,50	0,54	0,93	0,61	2,16	18,23
2 ^o kwartaal	3,36	4,46	1,45	2,90	1,35	0,22	0,48	0,54	0,75	0,54	2,11	18,16
1961 Juli	3,09	3,77	1,18	2,38	1,19	0,22	0,42	0,42	0,69	0,41	1,92	15,69
Augustus	2,91	2,79	1,20	2,14	1,17	0,24	0,56	0,43	0,73	0,46	1,80	14,43
September	3,46	4,31	1,28	2,75	1,23	0,27	0,49	0,49	0,92	0,48	2,05	17,73
Oktober	3,32	4,39	1,39	2,88	1,34	0,23	0,46	0,49	1,09	0,60	2,21	18,40
November	3,37	3,84	1,40	2,77	1,19	0,24	0,42	0,53	0,90	0,64	2,16	17,46
December	2,69	3,66	1,36	2,63	1,12	0,25	0,43	0,42	0,95	0,68	1,94	16,13
1962 Januari	3,53	4,30	1,41	2,90	1,34	0,27	0,54	0,58	0,99	0,59	2,21	18,66
Februari	2,94	4,34	1,29	2,79	1,23	0,22	0,44	0,44	0,89	0,58	2,03	17,19
Maart	3,38	4,46	1,50	3,01	1,36	0,21	0,53	0,58	0,89	0,66	2,22	18,80
April	3,24	4,36	1,40	2,89	1,27	0,19	0,44	0,54	0,72	0,61	2,14	17,80
Mei	3,39	4,42	1,37	2,84	1,47	0,22	0,45	0,56	0,78	0,50	2,00	18,00
Juni	3,44	4,60	1,58	2,97	1,31	0,25	0,53	0,54	0,73	0,52	2,23	18,70
Juli	3,11	4,75	1,14	2,73	1,26	0,21	0,45	0,47	0,89	0,58	2,11	17,70

N. B. — De inhoud van elke rubriek stemt met de benaming overeen, zelfs indien de producten worden vervaardigd door een nijverheidstak die een andere hoofdactiviteit heeft.

— Voor een overzicht van de buitenlandse handel van 1948 tot 1957 : zie *Tijdschrift voor Documentatie en Voorlichting*, XXXIV^e Jaargang, Deel II, nr 1, juli 1959. Voor de analyse van 1959 : XXXV^e Jaargang, Deel II, nr 1, juli 1960; van 1960 : XXXVI^e Jaargang, Deel II, nr 1, augustus 1961; van 1961 : XXXVII^e Jaargang, Deel II, nr 1, juli 1962.

VIII - 3. — INVOER VAN DE B.L.E.U. VOLGENS GOEDERENGROEPEN

(miljoenen franken)

Bron : Nationaal Instituut voor de Statistiek. — Berekeningen van de N.B.B.

Maandgemiddelden	Produktiegoederen bestemd voor													Verbruiksgoederen				Uit- rustings- goede- ren 13	Alge- meen totaal					
	Totaal	de metaal- nijver- heid 1	de textiel- bedrij- ven	de land- bouw en de voed- dings- bedrij- ven 2	de dia- mant- nijver- heid	de hout- nijver- heid	de leder- nijver- heid 3	de papier en gra- fische nijver- heid 4	de tabaks- nijver- heid	de bouw- bedrij- ven 5	de rubber- nijver- heid 6	de petro- leum- raffina- derijen 7	diverse produktiesectoren							Totaal	niet duurzame			
													Brandstoffen		schei- kundige pro- dukten	metaal- pro- dukten 9	andere pro- dukten 10				voedingsmiddelen	andere 11	duur- zame 12	
													vloei- bare 8	andere										dier- lijke pro- dukten
Oude reeks																								
1952	6.876	2.153	1.035	1.043	234	142	106	109	73			478	329	208	966	2.316	478	599		1.239	1.060	10.252		
1953	6.652	1.864	1.236	958	279	159	114	84	76			484	340	202	856	2.311	390	608		1.313	1.131	10.094		
1954	7.197	1.957	1.212	1.033	293	194	118	103	74			541	439	250	983	2.263	349	643		1.271	1.164	10.624		
1955	8.238	2.540	1.211	912	417	240	116	127	74			649	474	306	1.172	2.367	369	637		1.361	1.245	11.850		
1956	9.434	3.065	1.277	1.089	507	196	124	132	78			809	612	367	1.178	2.554	385	735		1.434	1.647	13.635		
1957	9.814	2.827	1.427	1.045	532	227	124	147	88		1.022	717	401	1.257	2.844	404	767		1.673	1.644	14.302			
1958	8.596	2.437	935	1.059	451	193	106	121	94			957	700	410	1.133	2.758	351	742		1.665	1.683	13.037		
1959	9.682	2.858	1.088	1.170	675	208	142	244	98	111		897	677	445	1.071	2.969	376	751	275	1.567	1.690	14.341		
1960	11.453	3.808	1.270	1.278	773	271	172	244	105	227		946	652	666	1.041	3.085	359	804	313	1.609	1.950	16.488		
1959 2 ^o halfjaar	10.061	3.016	1.147	1.240	690	260	135	265	96	121		832	641	463	1.155	3.084	417	742	288	1.637	1.732	14.877		
1960 1 ^o halfjaar	11.198	3.684	1.325	1.339	634	201	175	196	103	222		997	632	635	1.054	3.062	338	848	310	1.566	2.003	16.263		
2 ^o halfjaar	11.707	3.931	1.214	1.216	912	342	170	293	107	232		894	672	696	1.028	3.109	380	761	315	1.553	1.897	16.713		
Nieuwe reeks																								
1960 (*)	11.549	3.922	1.271	1.300	773	272	172	245	104	222	88	595	351	685	667	235	647	3.089	353	798	307	1.630	1.850	16.488
1961	12.070	4.045	1.472	1.245	793	283	196	247	109	242	81	623	344	724	696	277	691	3.285	395	812	309	1.769	2.224	17.579
1961 1 ^o kwartaal	12.165	3.909	1.644	1.393	894	192	214	219	98	222	88	610	396	671	657	265	693	3.299	364	774	303	1.858	2.360	17.824
2 ^o kwartaal	12.064	4.190	1.433	1.171	733	257	195	237	105	248	81	667	310	743	692	277	725	3.261	336	837	319	1.769	2.131	17.456
3 ^o kwartaal	11.275	3.937	1.283	995	680	342	184	248	103	253	76	599	278	728	661	267	641	3.113	394	734	281	1.704	2.133	16.521
4 ^o kwartaal	12.777	4.147	1.527	1.418	868	347	191	284	131	246	77	618	390	757	773	297	706	3.466	486	901	334	1.745	2.273	18.516
1962 1 ^o kwartaal	12.758	4.259	1.683	1.505	733	194	222	220	94	213	79	627	457	720	756	308	688	3.281	367	742	337	1.835	2.472	18.511
2 ^o kwartaal	13.115	4.461	1.566	1.523	792	206	182	226	100	259	72	765	396	765	766	313	723	3.411	346	914	313	1.838	2.542	19.068

* Benaderende cijfers verkregen aan de hand van de oude tariefposten.

1 Rubriek vanaf 1960 gewijzigd :

a) door opnemng van sommige produkten die voordien ingedeeld waren hetzij bij de « Produktiegoederen bestemd voor diverse produktiesectoren : andere produkten », hetzij bij de « Duurzame verbruiksgoederen », hetzij bij de « Uitrustingsgoederen » ;

b) door uitsluiting van produkten die voortaan opgenomen worden bij de « Produktiegoederen bestemd voor diverse produktiesectoren : andere produkten ». Die rubriek omvat, zowel vóór als na 1960, de losse stukken van autovoertuigen.

2 Rubriek gewijzigd wegens opnemng van produkten die voordien deel uitmaakten van de rubriek « Niet duurzame verbruiksgoederen — andere dan voedingsmiddelen ». Die rubriek omvat, zowel vóór als na 1960, de graangewassen.

3 De nieuwe reeks omvat de schoenen van alle aard, behalve die van rubber.

4 Rubriek die vanaf 1959 gewijzigd werd door opnemng van produkten die voordien gerangschikt waren onder het hoofd « Produktiegoederen bestemd voor diverse produktiesectoren : andere produkten ».

5 Vanaf 1959, nieuwe rubriek waarvan de inhoud voordien hoofdzakelijk voorkwam onder het hoofd « Produktiegoederen bestemd voor diverse produktiesectoren : andere produkten ».

6 Vanaf 1960 nieuwe rubriek, waarvan de inhoud voordien voorkwam onder de rubriek « Produktiegoederen bestemd voor diverse produktiesectoren : scheikundige en andere produkten ».

7 Vanaf 1960 nieuwe rubriek, waarvan de inhoud voordien voorkwam onder de rubriek « Produktiegoederen bestemd voor diverse produktiesectoren : vloeibare brandstoffen ».

8 Rubriek gesplitst sedert 1960 : zie noot 7.

9 Vanaf 1960 nieuwe rubriek waarvan de inhoud voordien hoofdzakelijk voorkwam onder de rubriek « Produktiegoederen bestemd voor diverse produktiesectoren : andere produkten ».

10 Gewijzigde rubriek, zie noot 1, 4, 5, 6 en 9.

11 Vanaf 1959 nieuwe rubriek, waarvan de inhoud voordien hoofdzakelijk voorkwam onder het hoofd « Duurzame verbruiksgoederen ».

12 Rubriek gewijzigd.

a) in 1959 : zie noot 11.

b) in 1960 door opnemng van produkten uit de rubriek « Uitrustingsgoederen » en door overplaatsing van andere produkten naar de « Produktiegoederen bestemd voor de metaalindustrie en de metaalverwerkende nijverheid ».

13 Gewijzigde rubriek : zie noot 12 b) en door de produkten gaande naar « Produktiegoederen bestemd voor metaalbedrijven ».

VIII - 4 a. — INDEXCIJFERS VAN DE GEMIDDELDE WAARDEN PER EENHEID

Basis 1953 = 100

Bron : Nationaal Instituut van de Statistiek. — Berekeningen door de N.B.B.

	1952	1954	1955	1956	1957	1958	1959	1960	1961	1960			1961				1962
										2e kwart.	3e kwart.	4e kwart.	1e kwart.	2e kwart.	3e kwart.	4e kwart.	1e kwart.
INVOER (C.I.F.)																	
Produktiegoederen	108,7	94,5	96,8	101,3	104,7	95,7	94,4	96,5	95,9	96,7	95,5	95,2	95,8	96,6	95,6	95,9	95,5
Verbruiksgoederen	103,3	98,4	96,7	95,7	97,3	94,1	91,2	91,3	93,3	90,4	89,1	93,8	92,9	93,3	92,8	94,6	93,0
Uitrustingsgoederen	100,4	93,6	95,9	94,3	102,3	101,6	93,6	99,1	102,8	103,0	99,2	95,5	103,9	106,7	104,4	105,1	108,8
Totaal ...	106,2	95,1	96,7	99,1	102,8	96,1	93,6	95,6	96,1	95,9	94,6	94,9	95,9	96,8	95,9	96,5	96,5
UITVOER (F.O.B.)																	
IJzer- en staalnijverheid	133,2	88,5	98,9	110,2	118,0	104,0	96,9	107,1	102,4	107,8	107,7	106,0	103,6	103,5	102,3	100,8	98,5
Metaalverwerkende bedrijven	99,7	90,1	94,0	97,3	107,5	104,1	99,1	96,8	98,6	97,9	93,4	97,8	98,3	98,3	98,8	100,2	100,0
Non-ferro metalen	123,0	95,7	110,7	121,1	99,2	83,6	93,1	97,5	92,5	98,0	97,4	94,5	91,8	94,7	91,1	92,7	92,8
Textiel	109,8	94,5	90,0	88,2	90,8	82,0	77,7	82,1	83,1	81,9	83,0	81,6	82,8	82,8	83,5	83,4	82,8
Scheikundige produkten	117,6	96,9	99,0	97,9	93,4	90,9	89,6	89,2	89,6	88,7	91,2	86,3	91,3	88,9	88,5	90,8	87,1
Steenkolennijverheid	128,5	90,5	92,6	112,0	130,5	127,1	104,0	94,8	89,3	97,1	90,5	98,7	92,1	89,0	87,0	89,9	86,7
Petroleumnijverheid	104,8	93,2	94,8	170,6	210,3	202,5	190,1	172,4	172,4	173,4	171,3	173,6	177,9	175,5	167,7	170,7	171,5
Glas en spiegelglas	100,0	97,9	101,2	108,2	110,1	111,3	111,4	110,7	112,5	108,8	109,1	109,2	111,8	113,5	114,5	113,2	113,3
Landbouwprodukten	108,7	105,4	101,9	113,2	108,0	106,6	105,9	104,7	106,9	102,4	96,2	110,3	106,2	107,8	104,0	108,7	112,5
Cement	104,5	100,1	96,9	102,0	101,6	102,6	100,1	97,0	101,6	96,9	92,1	97,7	99,4	98,3	103,1	104,8	105,2
Steen groeven	102,9	99,9	105,1	111,7	120,3	118,4	113,8	120,3	116,3	119,6	114,6	119,9	121,6	116,3	115,2	113,8	119,0
Ceramik	104,4	96,4	102,9	110,1	114,5	113,8	111,3	100,5	103,7	104,8	94,9	100,6	103,3	100,8	103,9	104,1	104,4
Hout en meubelen	105,5	97,0	103,7	105,7	108,7	103,2	99,6	101,5	102,5	98,2	102,1	102,9	101,8	104,0	101,0	102,3	98,1
Huiden, leder en schoeisel	105,9	89,4	82,5	83,2	89,2	86,0	93,7	95,1	94,8	94,3	95,0	92,7	95,9	90,4	96,2	95,9	98,3
Papier en boeken	118,2	98,4	98,9	96,7	95,8	96,7	89,5	91,3	89,3	90,0	93,7	89,1	92,4	91,8	90,8	91,4	92,6
Bewerkte tabak	108,9	92,8	94,5	93,0	94,7	93,3	88,9	89,3	93,8	87,6	90,3	89,5	89,1	93,8	95,9	96,5	97,9
Rubber	122,0	93,0	96,7	96,6	92,7	88,6	86,3	82,1	78,4	82,4	76,4	80,3	79,6	77,7	78,4	78,1	76,4
Voedingsbedrijven	125,5	101,4	96,7	94,0	100,5	91,7	83,5	83,5	83,5	85,8	83,7	80,7	83,4	83,4	84,0	84,3	82,7
Diversen	112,7	84,2	85,1	87,6	106,5	102,5	101,6	97,7	92,3	97,0	95,2	100,0	92,7	95,1	89,3	92,5	86,9
Totaal ...	115,7	92,8	96,6	101,5	105,8	98,3	94,8	97,1	96,2	97,5	96,5	96,7	96,5	96,5	95,8	96,5	95,5
INDEXCIJFERS VAN DE RUILVOET ¹																	
Totaal ...	108,9	97,6	99,9	102,4	102,9	102,3	101,3	101,6	100,1	101,7	102,0	101,9	100,6	99,7	99,9	100,0	99,0

¹ Indexcijfers van de ruilvoet : $\frac{\text{indexcijfer van de gemiddelde waarden per eenheid bij de uitvoer (f.o.b.)}}{\text{indexcijfer van de gemiddelde waarden per eenheid bij de invoer (c.i.f.)}}$

VIII - 4 b. — INDEXCIJFERS VAN HET VOLUME

Basis 1953 = 100

Bron : Nationaal Instituut van de Statistiek. — Berekeningen door de N.B.B.

	1952	1954	1955	1956	1957	1958	1959	1960	1961	1960			1961				1962
										2e kwart.	3e kwart.	4e kwart.	1e kwart.	2e kwart.	3e kwart.	4e kwart.	1e kwart.
INVOER (C.I.F.)																	
Produktiegoederen	96,6	113,6	124,5	136,7	137,4	131,6	146,5	163,8	172,3	158,8	163,5	172,7	172,0	173,5	163,8	184,4	186,9
Verbruiksgoederen	98,4	101,2	108,4	118,7	129,1	129,2	143,3	157,1	165,6	162,2	157,6	157,5	169,2	166,7	160,4	173,9	168,4
Uitrustingsgoederen	94,6	110,5	114,4	142,8	137,4	141,7	159,4	174,2	209,4	173,7	160,8	199,7	200,5	208,3	197,4	215,1	219,7
Totaal ...	96,8	110,6	119,7	133,8	135,7	132,4	147,5	163,9	175,2	161,4	162,4	172,9	174,6	175,9	166,7	185,7	186,9
UITVOER (F.O.B.)																	
IJzer- en staalnijverheid	105,7	107,0	131,2	143,3	140,1	140,8	156,0	179,4	165,4	179,2	171,3	179,2	146,4	178,1	168,6	169,4	182,1
Metaalverwerkende bedrijven	111,5	114,9	131,6	137,8	137,4	149,1	162,7	194,6	210,6	210,7	186,0	203,7	205,1	232,7	204,3	231,8	250,2
Non-ferro metalen	101,3	107,2	110,3	118,8	110,5	122,0	135,8	151,7	161,0	153,3	134,7	159,7	174,0	155,9	149,3	166,9	167,0
Textiel	81,0	110,2	119,8	133,2	134,9	122,6	146,6	158,8	170,4	155,5	146,0	171,2	167,8	169,8	160,7	184,4	194,3
Scheikundige produkten	85,9	115,7	125,2	137,6	152,5	161,2	186,3	185,7	198,7	189,3	178,1	172,1	198,1	204,6	199,6	195,0	219,4
Steenkolennijverheid	72,7	130,0	163,7	121,0	108,7	78,9	62,2	65,0	71,6	57,0	67,7	74,8	58,2	71,2	80,1	76,8	76,8
Petroleumnijverheid	97,0	104,8	128,0	160,3	140,3	171,3	171,5	177,8	166,4	177,7	179,0	148,5	136,5	164,8	194,2	170,2	193,5
Glas en spiegelglas	70,7	117,0	153,9	163,6	145,6	159,6	207,8	229,4	231,7	232,9	220,7	223,4	200,7	214,0	258,5	226,6	275,3
Landbouwprodukten	82,4	112,9	131,1	151,7	137,1	191,1	185,2	191,3	211,2	165,4	182,6	240,2	237,2	183,5	199,1	271,3	250,9
Cement	78,3	91,4	103,7	89,4	94,3	66,1	75,7	71,5	73,6	71,5	82,4	72,1	47,5	83,4	89,7	73,6	57,7
Steengroeven	92,8	103,1	114,8	126,4	125,8	116,1	129,3	136,5	152,7	139,5	146,9	140,8	122,0	161,5	165,2	165,7	149,5
Ceramiek	107,4	119,5	135,8	147,6	124,9	112,9	136,3	195,0	259,0	198,9	205,0	213,7	189,5	281,2	297,6	290,6	229,0
Hout en meubelen	87,2	110,5	162,0	187,1	179,6	158,4	205,0	257,1	325,5	272,9	243,5	269,8	276,4	333,7	326,8	408,3	417,3
Huiden, leder en schoeisel	76,0	107,6	123,8	128,0	113,9	115,6	139,8	143,9	185,2	141,2	130,2	155,9	185,6	188,9	179,2	190,7	195,8
Papier en boeken	84,6	125,9	146,8	180,4	202,8	206,0	234,8	274,7	288,7	287,9	255,9	294,0	274,4	297,8	277,7	284,9	328,0
Bewerkte tabak	93,1	89,0	131,5	172,0	244,2	295,2	372,5	436,6	527,8	453,3	444,8	455,2	537,9	520,4	511,3	540,9	548,4
Rubber	83,9	121,9	148,4	181,2	167,4	167,7	196,2	209,3	248,4	224,8	197,0	202,5	232,7	276,5	226,0	266,6	274,5
Voedingsbedrijven	75,6	74,3	96,0	97,2	92,7	100,3	113,1	130,9	154,6	114,1	110,3	183,0	142,2	143,1	159,3	174,4	179,0
Diversen	86,1	85,6	94,8	110,8	85,9	86,8	101,9	120,2	128,4	125,5	111,0	119,7	138,7	120,4	123,7	135,2	156,3
Totaal ...	94,4	109,4	125,7	135,3	131,8	134,7	150,3	168,3	175,0	170,1	158,9	173,9	167,6	179,9	173,0	185,1	197,7

VIII - 5. — GEOGRAFISCHE SPREIDING VAN DE BUITENLANDSE HANDEL
VAN DE B.L.E.U.

(miljarden franken)

Bron : Nationaal Instituut voor de Statistiek.

Maandgemiddelden of maanden	West-Duitsland 1			Frankrijk 1			Nederland		
	invoer	uitvoer	handelsbalans	invoer	uitvoer	handelsbalans	invoer	uitvoer	handelsbalans
1953	1,24	0,88	- 0,36	1,12	0,75	- 0,37	1,88	1,68	+ 0,30
1954	1,45	0,93	- 0,52	1,27	0,92	- 0,35	1,42	2,01	+ 0,59
1955	1,64	1,36	- 0,28	1,47	1,16	- 0,31	1,56	2,40	+ 0,83
1956	2,03	1,34	- 0,69	1,62	1,41	- 0,21	1,78	2,89	+ 1,11
1957	2,23	1,36	- 0,87	1,70	1,46	- 0,24	2,02	3,02	+ 1,00
1958	2,23	1,46	- 0,77	1,51	1,34	- 0,17	2,05	2,63	+ 0,58
1959	2,34	1,82	- 0,52	1,80	1,25	- 0,55	2,26	2,92	+ 0,66
1960	2,81	2,48	- 0,33	2,24	1,64	- 0,60	2,45	3,35	+ 0,90
1961	3,14	2,51	- 0,63	2,59	1,84	- 0,75	2,69	3,83	+ 1,14
1960 4 ^e kwartaal	3,00	2,57	- 0,43	2,37	1,88	- 0,49	2,63	3,66	+ 1,03
1961 1 ^e kwartaal	3,10	2,41	- 0,69	2,76	1,78	- 0,98	2,72	3,67	+ 0,95
2 ^e kwartaal	3,15	2,45	- 0,70	2,69	1,98	- 0,71	2,65	4,12	+ 1,47
3 ^e kwartaal	3,04	2,52	- 0,52	2,33	1,64	- 0,69	2,58	3,59	+ 1,01
4 ^e kwartaal	3,26	2,66	- 0,60	2,57	1,96	- 0,61	2,81	3,93	+ 1,12
1962 1 ^e kwartaal	3,44	2,79	- 0,65	2,76	2,15	- 0,61	2,86	4,07	+ 1,21
2 ^e kwartaal	3,48	3,17	- 0,31	2,72	2,30	- 0,42	2,65	4,15	+ 1,50
1961 Juli	3,01	2,56	- 0,45	2,38	1,77	- 0,61	2,27	3,64	+ 1,37
Augustus	3,00	2,31	- 0,69	2,24	1,43	- 0,81	2,62	3,15	+ 0,53
September	3,05	2,68	- 0,37	2,31	1,74	- 0,57	2,78	4,00	+ 1,22
Oktober	3,40	2,60	- 0,80	2,59	2,05	- 0,54	2,96	4,26	+ 1,30
November	3,07	2,85	- 0,22	2,50	1,84	- 0,66	2,83	3,84	+ 1,01
December	3,19	2,55	- 0,64	2,53	1,99	- 0,54	2,58	3,69	+ 1,11
1962 Januari	3,23	2,65	- 0,58	2,64	2,19	- 0,45	2,92	4,09	+ 1,17
Februari	3,40	2,79	- 0,61	2,70	2,00	- 0,70	2,65	3,77	+ 1,12
Maart	3,69	2,93	- 0,76	2,94	2,25	- 0,69	3,00	4,36	+ 1,36
April	3,34	2,90	- 0,44	2,59	2,25	- 0,34	2,53	4,37	+ 1,84
Mei	3,71	3,16	- 0,55	2,70	2,19	- 0,51	2,83	3,94	+ 1,11
Juni	3,34	3,45	+ 0,11	2,86	2,45	- 0,41	2,59	4,14	+ 1,55
Juli	3,53	2,92	- 0,61	2,68	2,22	- 0,46	2,62	4,01	+ 1,39
Maandgemiddelden of maanden	Italië			Europese Economische Gemeenschap			Totaal O.E.S.O.-landen (moederlanden) 2		
	invoer	uitvoer	handelsbalans	invoer	uitvoer	handelsbalans	invoer	uitvoer	handelsbalans
1953	0,15	0,31	+ 0,16	3,89	3,62	- 0,27	5,67	5,72	+ 0,05
1954	0,16	0,27	+ 0,11	4,30	4,13	- 0,17	6,07	6,05	- 0,02
1955	0,18	0,25	+ 0,07	4,87	5,17	+ 0,30	6,78	7,44	+ 0,66
1956	0,20	0,26	+ 0,07	5,63	5,90	+ 0,27	7,75	8,26	+ 0,51
1957	0,27	0,28	+ 0,01	6,22	6,12	- 0,10	8,47	8,42	- 0,05
1958	0,28	0,29	+ 0,01	6,01	5,72	- 0,29	8,03	7,92	- 0,11
1959	0,34	0,36	+ 0,02	6,74	6,35	- 0,39	8,94	8,71	- 0,23
1960	0,39	0,48	+ 0,09	7,89	7,95	+ 0,06	10,35	10,78	+ 0,43
1961	0,48	0,53	+ 0,05	8,90	8,71	- 0,19	11,51	11,68	+ 0,17
1960 4 ^e kwartaal	0,39	0,55	+ 0,16	8,39	8,66	+ 0,27	11,02	11,76	+ 0,74
1961 1 ^e kwartaal	0,46	0,45	- 0,01	9,04	8,30	- 0,74	11,58	11,10	- 0,48
2 ^e kwartaal	0,49	0,52	+ 0,03	8,98	9,07	+ 0,09	11,46	12,00	+ 0,54
3 ^e kwartaal	0,47	0,50	+ 0,03	8,42	8,25	- 0,17	10,87	11,29	+ 0,42
4 ^e kwartaal	0,51	0,64	+ 0,13	9,15	9,19	+ 0,04	12,10	12,35	+ 0,25
1962 1 ^e kwartaal	0,56	0,69	+ 0,13	9,62	9,70	+ 0,08	12,37	12,79	+ 0,42
2 ^e kwartaal	0,55	0,68	+ 0,13	9,40	10,30	+ 0,90	12,20	13,29	+ 1,09
1961 Juli	0,45	0,47	+ 0,02	8,11	8,44	+ 0,33	10,65	11,14	+ 0,49
Augustus	0,51	0,41	- 0,10	8,37	7,30	- 1,07	10,67	10,11	- 0,56
September	0,45	0,60	+ 0,15	8,59	9,02	+ 0,43	10,99	12,61	+ 1,62
Oktober	0,58	0,65	+ 0,07	9,53	9,56	+ 0,03	12,43	13,04	+ 0,61
November	0,55	0,68	+ 0,13	8,95	9,21	+ 0,26	12,01	12,16	+ 0,15
December	0,38	0,59	+ 0,21	8,68	8,82	+ 0,14	11,39	11,84	+ 0,45
1962 Januari	0,52	0,70	+ 0,18	9,31	9,63	+ 0,32	11,93	12,92	+ 0,99
Februari	0,54	0,63	+ 0,09	9,29	9,19	- 0,10	11,88	11,97	+ 0,09
Maart	0,60	0,73	+ 0,13	10,23	10,27	+ 0,04	13,26	13,48	+ 0,22
April	0,50	0,68	+ 0,18	8,96	10,20	+ 1,24	11,57	13,05	+ 1,48
Mei	0,56	0,63	+ 0,07	9,80	9,92	+ 0,12	12,76	12,93	+ 0,17
Juni	0,57	0,75	+ 0,18	9,36	10,79	+ 1,43	12,17	13,89	+ 1,72
Juli	0,55	0,70	+ 0,15	9,38	9,85	+ 0,47	11,97	12,58	+ 0,61

1 Het Saargebied wordt gerekend bij Frankrijk tot op het einde van het 1^e halfjaar 1959 en bij West-Duitsland vanaf het 2^e halfjaar 1959.
2 Incl. Spanje vanaf 1960.

VIII - 5. — GEOGRAFISCHE SPREIDING VAN DE BUITENLANDSE HANDEL VAN DE B.L.E.U.

(miljarden franken)

Bron : Nationaal Instituut voor de Statistiek.

Maandgemiddelden of maanden	Verenigde Staten van Amerika			Verenigd-Koninkrijk			Landen van het sterlinggebied exclusief het Verenigd-Koninkrijk		
	invoer	uitvoer	handels- balans	invoer	uitvoer	handels- balans	invoer	uitvoer	handels- balans
1953	1,04	0,96	- 0,08	0,91	0,73	- 0,18	1,00	0,56	- 0,44
1954	1,09	0,77	- 0,32	0,89	0,60	- 0,29	0,93	0,69	- 0,24
1955	1,31	1,01	- 0,30	1,00	0,74	- 0,26	1,12	0,80	- 0,32
1956	1,70	1,26	- 0,44	1,10	0,84	- 0,26	1,14	0,94	- 0,20
1957	1,77	1,09	- 0,68	1,17	0,74	- 0,43	1,18	0,87	- 0,31
1958	1,29	1,17	- 0,12	0,98	0,72	- 0,26	0,95	0,80	- 0,15
1959	1,35	1,81	+ 0,46	1,19	0,81	- 0,38	1,11	0,68	- 0,43
1960	1,63	1,49	- 0,14	1,21	0,87	- 0,34	0,95	0,83	- 0,12
1961	1,56	1,50	- 0,06	1,33	0,86	- 0,47	0,94	0,81	- 0,13
1960 4 ^e kwartaal	1,61	1,31	- 0,30	1,29	1,02	- 0,27	0,86	0,91	+ 0,05
1961 1 ^e kwartaal	1,64	1,23	- 0,41	1,32	0,86	- 0,46	1,01	0,90	- 0,11
2 ^e kwartaal	1,55	1,56	+ 0,01	1,24	0,87	- 0,37	0,87	0,85	- 0,02
3 ^e kwartaal	1,33	1,57	+ 0,24	1,25	0,79	- 0,46	0,87	0,69	- 0,18
4 ^e kwartaal	1,73	1,65	- 0,08	1,49	0,92	- 0,57	1,04	0,79	- 0,25
1962 1 ^e kwartaal	1,81	1,94	+ 0,13	1,48	0,85	- 0,63	1,18	0,83	- 0,35
2 ^e kwartaal	2,04	1,83	- 0,21	1,54	0,88	- 0,66	1,27	0,68	- 0,59
1961 Juli	1,18	1,56	+ 0,38	1,44	0,89	- 0,55	0,93	0,74	- 0,19
Augustus	1,37	1,38	+ 0,01	1,07	0,71	- 0,36	0,99	0,65	- 0,34
September	1,35	1,79	+ 0,44	1,21	0,79	- 0,42	0,69	0,69	...
Oktober	1,60	1,86	+ 0,26	1,53	1,08	- 0,45	0,88	0,89	+ 0,01
November	1,59	1,63	+ 0,04	1,53	0,84	- 0,69	1,01	0,81	- 0,20
December	1,86	1,44	- 0,42	1,32	0,83	- 0,49	1,20	0,66	- 0,54
1962 Januari	1,90	2,08	+ 0,18	1,37	0,89	- 0,48	1,28	0,89	- 0,39
Februari	1,65	1,77	+ 0,12	1,38	0,79	- 0,59	0,98	0,72	- 0,26
Maart	1,88	1,97	+ 0,09	1,70	0,89	- 0,81	1,33	0,87	- 0,46
April	2,03	1,98	- 0,05	1,44	0,82	- 0,62	1,16	0,65	- 0,51
Mei	1,91	1,86	- 0,05	1,68	0,85	- 0,83	1,52	0,64	- 0,88
Juni	2,16	1,66	- 0,50	1,49	0,98	- 0,51	1,05	0,69	- 0,36
Juli	1,81	1,68	- 0,13	1,42	0,82	- 0,60	1,07	0,67	- 0,40
Maandgemiddelden of maanden	Latijns-Amerika 1			Kongo en Ruanda-Urundi			Oost-Europa		
	invoer	uitvoer	handels- balans	invoer	uitvoer	handels- balans	invoer	uitvoer	handels- balans
1953	0,78	0,38	- 0,40	0,75	0,55	- 0,20	0,24	0,38	+ 0,14
1954	0,75	0,50	- 0,25	0,82	0,52	- 0,30	0,31	0,38	+ 0,07
1955	0,60	0,55	- 0,05	0,97	0,55	- 0,42	0,36	0,41	+ 0,05
1956	0,70	0,55	- 0,15	1,01	0,59	- 0,42	0,43	0,45	+ 0,02
1957	0,65	0,80	+ 0,15	0,79	0,58	- 0,21	0,44	0,40	- 0,04
1958	0,63	0,77	+ 0,14	0,69	0,49	- 0,20	0,39	0,37	- 0,02
1959	0,63	0,72	+ 0,09	0,81	0,38	- 0,43	0,46	0,37	- 0,09
1960	0,75	0,68	- 0,07	1,11	0,26	- 0,85	0,50	0,57	+ 0,07
1961	0,72	0,64	- 0,08	0,96	0,19	- 0,77	0,56	0,55	- 0,01
1960 4 ^e kwartaal	0,65	0,68	+ 0,03	1,32	0,13	- 1,19	0,56	0,58	+ 0,02
1961 1 ^e kwartaal	0,73	0,55	- 0,18	1,02	0,17	- 0,85	0,48	0,53	+ 0,05
2 ^e kwartaal	0,76	0,61	- 0,15	0,93	0,21	- 0,72	0,44	0,60	+ 0,16
3 ^e kwartaal	0,67	0,69	+ 0,02	0,97	0,19	- 0,78	0,61	0,52	- 0,09
4 ^e kwartaal	0,71	0,72	+ 0,01	0,92	0,20	- 0,72	0,71	0,57	- 0,14
1962 1 ^e kwartaal	0,71	0,67	- 0,04	0,69	0,26	- 0,43	0,51	0,54	+ 0,03
2 ^e kwartaal	0,93	0,59	- 0,34	0,88	0,22	- 0,66	0,52	0,57	+ 0,05
1961 Juli	0,71	0,65	- 0,06	1,10	0,22	- 0,88	0,54	0,43	- 0,11
Augustus	0,64	0,65	+ 0,01	0,58	0,19	- 0,39	0,54	0,50	- 0,04
September	0,64	0,77	+ 0,13	1,23	0,17	- 1,06	0,65	0,62	- 0,03
Oktober	0,79	0,73	- 0,06	0,96	0,18	- 0,78	0,72	0,47	- 0,25
November	0,69	0,88	+ 0,19	0,91	0,23	- 0,68	0,66	0,57	- 0,09
December	0,68	0,56	- 0,12	0,76	0,18	- 0,58	0,65	0,66	+ 0,01
1962 Januari	0,71	0,87	+ 0,16	0,62	0,29	- 0,33	0,58	0,53	- 0,05
Februari	0,63	0,53	- 0,10	0,60	0,23	- 0,37	0,41	0,57	+ 0,16
Maart	0,79	0,60	- 0,19	0,78	0,25	- 0,53	0,55	0,51	- 0,04
April	0,72	0,52	- 0,20	0,76	0,21	- 0,55	0,45	0,48	+ 0,03
Mei	0,97	0,65	- 0,32	1,03	0,22	- 0,81	0,49	0,61	+ 0,12
Juni	1,09	0,60	- 0,49	0,86	0,22	- 0,64	0,62	0,63	+ 0,01
Juli	0,81	0,56	- 0,25	0,70	0,24	- 0,46	0,62	0,50	- 0,12

1 Omvat : Midden-Amerika, Zuid-Amerika en Mexico.

Bibliografische referenties : Maandelijks bulletin over de buitenlandse handel van de B.L.E.U. — Statistisch Jaarboek voor België. — Statistisch Tijdschrift van het N.I.S. — Industrie, tijdschrift van de V.B.N. — De Belgische Textielnijverheid, maandelijks tijdschrift van Febeltex. — Belgisch Handelstijdschrift van de Belgische Dienst voor de buitenlandse handel. — Handelsoverzicht van de Nederlandsche Kamer van Koophandel voor België en Luxemburg. — Bulletins statistiques : Commerce extérieur (O.E.S.O.). — Statistical Papers : Direction of International Trade (O.V.N.). — Algemeen Statistisch Bulletin (Statistisch Bureau van de Europese Gemeenschappen). — Recherches économiques de Louvain (I.R.E.S.P.). — Cfr. N. B. van tabel VIII-2.

IX. — BETALINGSBALANS

1. — BETALINGSBALANS VAN DE B.L.E.U. ¹

(miljarden franken,

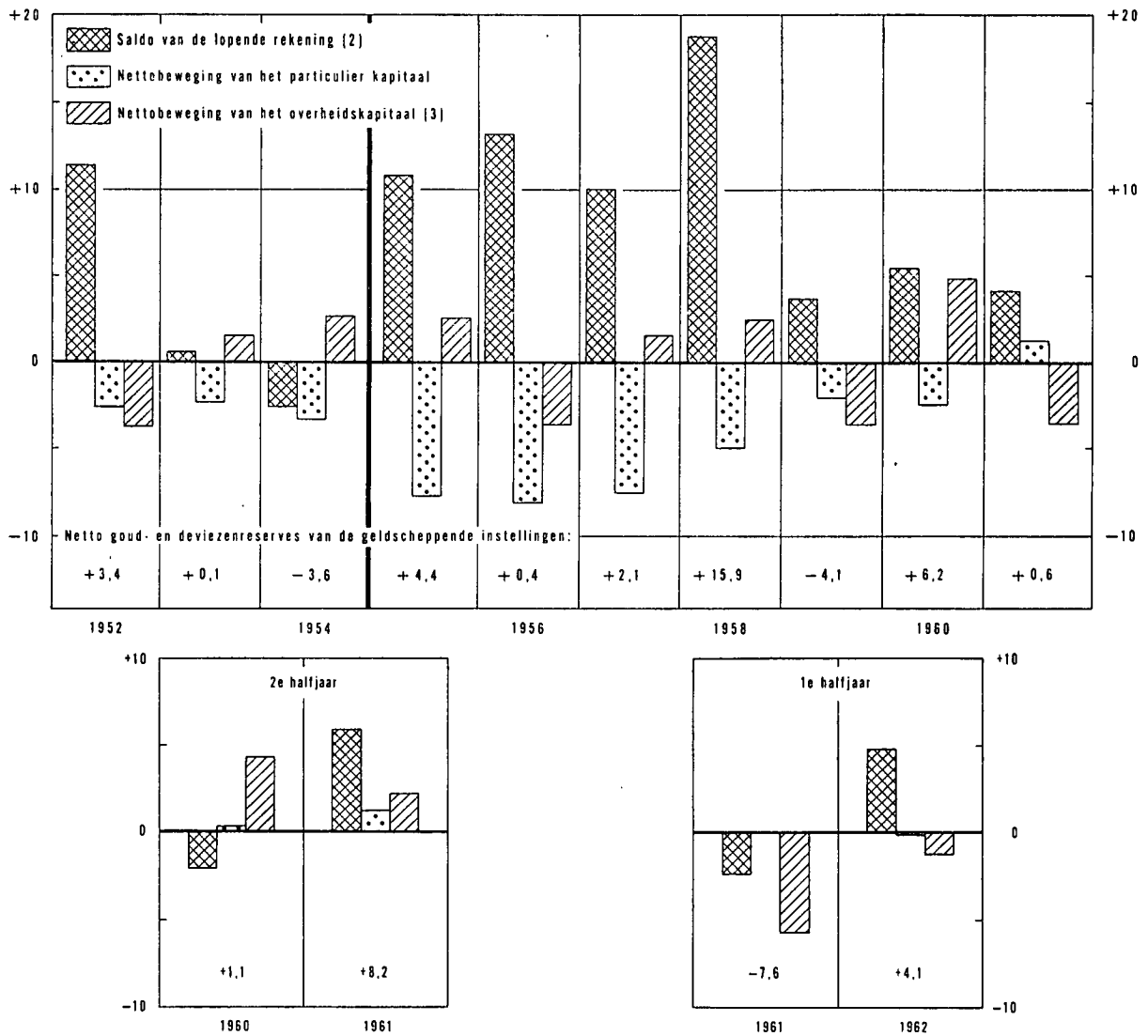

¹ De balanses voor de jaren 1951 tot 1954 zijn niet volledig vergelijkbaar met die van de volgende jaren.

² De lopende rekening omvat de goederen- en dienstentransacties, de particuliere transfers en de transfers van de Staat.

³ De overheidssector omvat de Staat, de lagere overheid, de parastatale bestuurs- en kredietinstellingen en de parastatale bedrijven.

IX - 1. — BETALINGSBALANS *
VAN DE BELGISCH-LUXEMBURGSE ECONOMISCHE UNIE

Jaarcijfers
(miljarden franken)

	1952	1953	1954	1955	1956	1957	1958	1959	1960	1961
A. Goederen- en dienstentransacties.										
1. Goederentransacties ¹ :										
1.1. Uitvoer - Invoer (f.o.b.) ²	+ 11,1	- 1,7	- 5,9	+ 1,5	+ 1,0	- 6,4	+ 0,9	- 4,2	- 1,9	- 5,7
1.2. Loonwerk	+ 3,1	+ 2,1	+ 1,6	+ 2,0	+ 2,6	+ 2,6	+ 2,4	+ 1,8	+ 2,6	+ 3,4
1.3. Arbitrage	+ 1,1	+ 1,5	+ 1,7	+ 1,4	+ 1,9	+ 2,6	+ 1,2	+ 0,6	+ 0,6	+ 2,3
2. Niet monetair goud	- 0,1	- 0,1	- 0,8	- 1,1	...	- 0,6	- 0,6	- 1,1
3. Vervoer ³	- 4,6	- 2,3	- 2,7	+ 1,1	+ 0,8	+ 3,0	+ 2,8	+ 2,5	+ 1,2	- 0,6
4. Verzekeringspremies en uitkeringen	- 0,2	...	- 0,1	- 0,7	- 0,6	- 0,6	- 0,7	- 0,7	- 0,9	- 0,7
5. Reisverkeer ^{1 3}	- 1,5	- 0,8	- 0,2	+ 0,3	+ 1,0	+ 1,1	+ 3,3	- 1,4	- 1,4	- 1,1
6. Investeringsopbrengsten .	+ 0,8	+ 1,1	+ 1,1	+ 2,1	+ 3,5	+ 3,3	+ 2,5	+ 1,1	+ 2,3	+ 2,4
7. Overheidstransacties niet elders vermeld	+ 0,6	- 0,4	- 1,1	- 0,2	- 1,0	+ 0,1	- 0,6	- 2,2	- 2,4	- 2,7
8. Overige	+ 0,6	+ 0,5	+ 1,8	+ 2,4	+ 3,6	+ 3,9	+ 5,7	+ 4,3	+ 5,4	+ 5,7
Totaal goederen- en dienstentransacties ...	+ 10,9	...	- 3,8	+ 9,8	+ 12,0	+ 8,5	+ 17,5	+ 1,2	+ 4,9	+ 1,9
B. Overdrachten.										
9. Particuliere	+ 0,2	+ 0,4	+ 1,0	+ 1,1	+ 1,3	+ 1,5	+ 1,2	+ 3,2	+ 3,1	+ 3,4
10. Staat	+ 0,4	+ 0,2	- 0,8	- 2,5	- 0,8
Totaal overdrachten ...	+ 0,6	+ 0,6	+ 1,0	+ 1,1	+ 1,3	+ 1,5	+ 1,2	+ 2,4	+ 0,6	+ 2,6
C. Kapitaalverkeer.										
11. Staat				+ 2,3	- 3,8	+ 0,8 ⁵	+ 1,2	- 3,2	+ 3,2	- 5,8
12. Andere overheid				+ 0,2	+ 0,2	- 0,2	...	- 0,8	+ 1,7	+ 0,1
13. Parastatale bedrijven ...	- 3,7	+ 1,4	+ 2,6	+ 1,8	+ 0,7	- 0,1	+ 1,9
14. Parastatale kredietinstellingen	+ 0,8	- 0,6	- 0,2	+ 0,1	+ 0,2
15. Overige :										
15.1 Geregistreerd kortlopend kapitaalverkeer	- 1,3	+ 0,4	+ 0,5	- 0,5	+ 1,0	- 0,9	- 0,1	- 1,2	+ 0,2	- 1,3
15.2 Gekende effectentransacties ⁴	—	—	—	—	—	—	—	—	- 4,0	- 3,2
15.3 Overige ^{1 3 4}	- 1,5	- 2,4	- 3,9	- 7,2	- 9,0	- 6,6 ⁵	- 4,9	- 0,9	+ 1,3	+ 5,5
Totaal kapitaalverkeer ...	- 6,5	- 0,6	- 0,8	- 5,2	- 11,6	- 6,1	- 2,6	- 5,6	+ 2,4	- 2,6
D. Niet bepaalde transacties ¹	—	—	—	- 1,3	- 1,8	- 2,2	- 0,7	- 1,9	- 2,1	- 1,9
E. Vergissingen en weglatingen	- 1,6	+ 0,1	+ 0,5	+ 0,4	+ 0,5	- 0,2	+ 0,4	+ 0,6
Totaal overeenstemmend met de bewegingen van de gouden nettodevisiezenvoorraad van de geldscheppende instellingen	+ 3,4	+ 0,1	- 3,6	+ 4,4	+ 0,4	+ 2,1	+ 15,9	- 4,1	+ 6,2	+ 0,6

* De balansen voor de jaren 1951 tot 1954 zijn niet volledig vergelijkbaar met die van de volgende jaren.

¹ De niet bepaalde transacties blijken vooral goederentransacties (rubriek 1), reisverkeer (rubriek 5) en kapitaalverkeer (rubriek 15.3) te omvatten, die niet over die verschillende rubrieken kunnen ingedeeld worden voor al de jaren door bovenstaande tabel. Een dergelijke verdeling is nochtans mogelijk voor 1961 en nu werd doorgevoerd in tabel IX 2, hetgeen niet het geval is voor deze tabel want als gevolg van deze verdeling zouden de cijfers van 1961 niet meer vergelijkbaar geweest zijn met die van de voorgaande jaren.

² De rubriek 1.1 « F.O.B.-uit- en invoer » omvat in beginsel de andere vervoeruitgaven dan die welke op de goedereninvoer betrekking hebben.

³ Het is niet steeds eenvoudig een scheiding te maken tussen het reisverkeer en de kapitaalbewegingen die onder de rubriek 15.3 « Overige » moeten geregistreerd worden. Het schijnt dat in 1955, 1956 en 1957 het saldo van de eerste van die rubrieken in werkelijkheid minder gunstig en het saldo van de tweede gunstiger waren dan uit bovenstaande tabel blijkt, terwijl in 1958 zich het omgekeerde schijnt voorgedaan te hebben. Men beschikt evenwel niet over voldoende nauwkeurige gegevens om de cijfers te kunnen verbeteren.

⁴ Voor het jaar 1960 en 1961 konden de gekende effectentransacties (rubriek 15.2) van het andere kapitaalverkeer van de particuliere sector (rubriek 15.3) afgezonderd worden; voor de periode 1952-1959 kon die verdeling bij gebrek aan inlichtingen niet gedaan worden.

⁵ De kapitaalimport opgenomen onder rubriek 11. « Staat » en de kapitaalimport geteld onder rubriek 15.3 « Overige », omvatten het deel van de lening van \$ 80 miljoen van de Belgische Staat op de Amerikaanse markt, waarop Belgisch-Luxemburgse ingezetenen inschreven; het bedrag van die inschrijvingen is echter niet gekend.

**IX - 2. — BETALINGSBALANS
VAN DE BELGISCH-LUXEMBURGSE ECONOMISCHE UNIE ¹**

Cijfers per kwartaal
(miljarden franken)

Saldu (credit min debet)	1961				1962			
	1e kwartaal	2e kwartaal	3e kwartaal	4e kwartaal	1e kwartaal	2e kwartaal		
1. Goederen- en dienstentransacties en particuliere overdrachten	- 0,6	- 1,7	+ 2,1	+ 3,8	+ 4,3	+ 0,4		
2. Staatsoverdrachten	- 0,8		
3. Kapitaalverkeer van de overheid en van de parastatale bedrijven en kredietinstellingen	- 0,4	- 5,2	- 0,2	+ 2,2	+ 2,9	- 4,2		
4. Ander kapitaalverkeer :								
4.1 Geregistr. kortlop. kapitaalverk.	- 0,3	+ 0,4	- 1,0	- 0,4	- 1,2	+ 0,9		
4.2 Overige	+ 0,2	- 0,3	+ 0,8	+ 1,4	+ 0,2	...		
5. Vergissingen en weglatingen	- 0,1	+ 0,4	+ 0,5	- 0,2	+ 0,4	+ 0,4		
6. Totaal overeenstemmend met de bewegingen van de goud- en nettodeviesenvoorraad der geldscheppende instellingen	- 1,2	- 6,4	+ 2,2	+ 6,0	+ 6,6	- 2,5		

¹ Zekere cijfers van bovenstaande tabel verschillen van deze die er tot en met het juninummer van 1962 in voorkwamen en van deze die voorkomen in tabel IX 1. Het voornaamste verschil bestaat in de verdeling van de niet bepaalde transacties (rubriek D van tabel IX 1 en voorheen rubriek 5 van bovenstaande tabel) over de rubrieken 1 « Goederen- en dienstentransacties » en de rubriek 4.2 « Ander kapitaalverkeer - overige ». Deze nieuwe indeling, juist dan de vroegere, zal voortaan gebruikt worden voor de betalingsbalansen die voor 1962 en de volgende jaren met vergelijkbare cijfers voor 1961 gepubliceerd zullen worden.

Bibliografische referenties : *Belgische Economische Statistieken 1941-1950* (N.B.B.). — *Tijdschrift voor Documentatie en Voorlichting*, (N.B.B.) XXXVIIe Jaargang, deel I, nr 5, blz. 486 : « De betalingsbalans van de B.L.E.U. voor 1961 ». — *Statistisch Jaarboek voor België*. — *De Belgische Economie in 1959* (M.E.Z.). — *Recherches économiques de Louvain* (I.R.E.S.P.). — *Cahiers Economiques de Bruxelles* (D.U.L.B.E.A.). — *Bulletin statistique* (O.E.S.O.). — *International Financial Statistics* (I.M.F.).

X. — VALUTAMARKT

1. — OFFICIELE WISSELKOERSEN VASTGESTELD DOOR DE IN VERREKENINGSKAMER TE BRUSSEL VERGADERDE BANKIERS

(Belgische franken)

Daggemiddelden	1 U.S. dollar	100 Franse frank of 1 NF	1 pond sterling	1 Nederl. gulden	1 Zwitserse frank	1 Deutsche mark	100 Italiaanse lire	1 Zweedse kroon	1 Noorse kroon	1 Deense kroon	1 Canadese dollar		100 escudo	100 Oostenr. schilling
											Kabel	Post		
1957	50,24	{ 14,27 ¹ 11,89 ²	140,29	13,18	11,46	11,96	8,01	9,69	7,02	7,24	52,400 ⁴	52,396 ⁴	174,02	193,10
1958	49,89	11,84 ³	139,41	13,17	11,40	11,90	7,99	9,63	6,97	7,21	51,397	51,395	174,04	192,21
1959	49,96	10,19	140,33	13,24	11,56	11,96	8,05	9,66	7,01	7,25	52,110	52,108	174,98	193,14
1960	49,86	10,17	139,98	13,22	11,54	11,96	8,03	9,65	6,99	7,23	51,427	51,425	174,41	192,11
1961	49,86	10,16	139,72	{ 13,19 ⁵ 13,85 ⁶	11,54	{ 11,95 ⁵ 12,51 ⁶	8,03	9,65	6,98	7,22	{ 50,469 ⁷ 48,153 ⁸	{ 50,468 ⁷ 48,149 ⁸	174,21	192,32
1961 3 ^e kwartaal ...	49,79	10,14	139,42	13,82	11,53	12,48	8,02	9,63	6,97	7,21	48,237	48,234	173,83	192,92
4 ^e kwartaal ...	49,78	10,14	140,03	13,82	11,52	12,45	8,02	9,63	6,99	7,23	48,034	48,031	174,56	192,78
1962 1 ^e kwartaal ...	49,78	10,16	140,05	13,78	11,50	12,45	8,02	9,65	6,99	7,23	47,507	47,506	174,57	192,73
2 ^e kwartaal ...	49,77	10,16	139,92	13,84	11,50	12,45	8,02	9,67	6,98	7,22	46,355	46,354	174,49	192,88
3 ^e kwartaal ...	49,74	10,15	139,47	13,82	11,51	12,45	8,01	9,66	6,96	7,19	46,139	46,138	173,91	192,78
1961 Oktober	49,78	10,13	140,13	13,80	11,52	12,45	8,02	9,63	7,00	7,23	48,313	48,311	174,66	192,76
November ...	49,78	10,14	140,11	13,82	11,52	12,44	8,02	9,63	6,99	7,23	48,055	48,051	174,66	192,77
December	49,78	10,16	139,85	13,83	11,53	12,45	8,02	9,63	6,99	7,24	47,735	47,730	174,35	192,82
1962 Januari	49,78	10,16	139,91	13,81	11,53	12,46	8,02	9,63	6,98	7,23	47,630	47,626	174,40	192,68
Februari	49,78	10,16	140,10	13,76	11,51	12,45	8,02	9,65	6,99	7,23	47,462	47,461	174,63	192,70
Maart	49,78	10,16	140,13	13,78	11,47	12,45	8,02	9,66	6,99	7,24	47,430	47,430	174,69	192,80
April	49,79	10,16	140,10	13,83	11,46	12,45	8,02	9,67	6,99	7,23	47,419	47,418	174,69	192,93
Mei	49,77	10,16	139,95	13,85	11,50	12,45	8,02	9,67	6,98	7,22	45,924	45,921	174,53	192,86
Juni	49,75	10,15	139,71	13,84	11,53	12,46	8,02	9,67	6,97	7,22	45,723	45,722	174,24	192,84
Juli	49,74	10,15	139,59	13,84	11,52	12,48	8,01	9,66	6,97	7,20	46,078	46,077	174,06	192,76
Augustus	49,73	10,15	139,44	13,80	11,51	12,44	8,01	9,66	6,96	7,19	46,138	46,136	173,88	192,74
September ...	49,76	10,15	139,37	13,81	11,51	12,44	8,02	9,66	6,96	7,19	46,202	46,201	173,78	192,84
Oktober	49,76	10,15	139,40	13,81	11,51	12,42	8,02	9,66	6,96	7,19	46,238	46,236	173,82	192,80

¹ Gemiddelde van 1 januari tot 10 augustus 1957. — ² Gemiddelde van 11 augustus tot 31 december 1957. — ³ Gemiddelde van 1 januari tot 28 december 1958. — ⁴ Gemiddelde van 25 maart tot 31 december 1957. — ⁵ Gemiddelde van 1 januari tot 3 maart 1961. — ⁶ Gemiddelde van 6 maart tot 31 december 1961. — ⁷ Gemiddelde van 1 januari tot 20 juni 1961. — ⁸ Gemiddelde van 21 juni tot 31 december 1961.

X - 2. — VALUTA'S VAN DE LIDSTATEN VAN DE E.M.A.

parikoers tegenover de dollar, marges van de aan- en verkoopkoersen van de centrale banken
en uiterste noteringen te Brussel op 31 oktober 1962

Land	Parikoers (of gemiddelde koers) tegenover de U.S.-dollar 1	Marges van de koers van de U.S.-dollar in pct. van de parikoers (of van de gemiddelde dollarkoers)		Uiterste noteringen te Brussel		voor :
		Verkoop (+)	Aankoop (-)	aankoop 4	verkoop 5	
				in Belgische franken		
Oostenrijk	26,— sch.	+ 0,769	- 0,769	189,4080	195,2519	100 sch.
België	50,— BF	+ 0,750	- 0,750	—	—	—
Denemarken	6,90714 DK	+ 0,729	- 0,719	7,1325	7,3459	1 DK
Frankrijk	4,93706 NF	+ 0,748	- 0,751	9,9769	10,2806	1 NF
Duitsland	4,— DM	+ 0,750	- 0,750	12,8139	12,6889	1 DM
Griekenland	30,— Dr.	+ 0,500	- 0,500	—	—	—
IJsland	43,— IJsl. K.	+ 0,140	- 0,116	—	—	—
Italië	625,— Lires	+ 0,720	- 0,720	7,8832	8,1184	100 Lires
Nederland	3,62 Fl.	+ 0,760	- 0,760	13,6052	14,0223	1 Fl.
Noorwegen	7,14286 NK	+ 0,800	- 0,740	6,8924	7,1050	1 NK
Portugal	28,75 Esc.	+ 1,148	- 1,148	170,6499	177,2519	100 Esc.
Spanje	60,— Peseta	+ 0,750	- 0,750	—	—	—
Zweden	5,17321 Z.K.	+ 0,759	- 0,739	9,5203	9,8101	1 Z.K.
Zwitserland	4,37282 Z.F.	+ 1,765	- 1,780	11,1517	11,7287	1 Z.F.
Turkije	9,— T.P.	+ 0,500	—	—	—	—
Verenigd-Koninkrijk	2,80 £ ²	+ 0,714 ³	- 0,714 ³	137,9575	142,0575	1 £

¹ I.M.F.-parikoers, behalve voor Zwitserland, waar de aangeduide parikoers diegene is die toegepast wordt door de centrale bank.

² Notering uitgedrukt in U.S.-dollars per pond sterling.

³ De marges van het Verenigd-Koninkrijk kunnen niet geheel met die van de andere landen vergeleken worden; zij zijn de grenzen waartussen het pond, uitgedrukt in U.S.-dollars, schommelt, terwijl voor de andere landen de marges de grenzen aanduiden van de U.S.-dollarschommelingen, uitgedrukt in nationale munt.

⁴ (Parikoers van de BF tegenover de U.S.-dollar — marge uitgedrukt in BF van de aankoopkoers van de Nationale Bank van België voor de U.S.-dollar) : (Muntpariteit van de lidstaat tegenover de U.S.-dollar + marge, uitgedrukt in de munt van deze lidstaat, van de verkoopkoers van de centrale bank van deze lidstaat voor de U.S.-dollar.)

⁵ (Parikoers in BF tegenover de U.S.-dollar + marge uitgedrukt in BF van de verkoopkoers van de Nationale Bank van België voor de U.S.-dollar) : (Muntpariteit van de lidstaat tegenover de U.S.-dollar — marge, uitgedrukt in de munt van deze lidstaat, van de aankoopkoers van de centrale bank van deze lidstaat voor de U.S.-dollar.)

Bibliografische referenties : Koerslijst der Fondsen- en Wisselbeurs van Brussel

XI. — RIJKSFINANCIËN

1. — STAND VAN DE SCHATKIST ¹

Bron : Ministerie van Financiën.

(miljarden franken)

Tijdvak	Uitvoering van de gewone begroting			Uitvoering van de buitengewone begroting			Totaal begrotingssaldo (7) = (3) + (6)	Financiering van het begrotingssaldo				
	Uitgaven (1)	Ontvangsten (2)	Saldo (3) = (2) - (1)	Uitgaven (4)	Ontvangsten (5)	Saldo (6) = (5) - (4)		Binnenlandse gevestigde leningen (8)	Binnenlandse vlottende schuld (9)	Buitenlandse gevestigde leningen en vlottende schuld (10)	Gelden van derden (11)	Incasso (vermeerdering - vermindering +) (12)
1957	88,0	95,8	+ 7,8	15,3	0,3	-15,0	- 7,2	+ 7,9	- 0,2	+ 2,5	- 2,1	- 0,9
1958	101,4	94,3	- 7,1	18,0	0,4	-17,6	-24,7	+10,7	+12,8	+ 3,9	- 1,7	- 1,0
1959	108,4	100,2	- 8,2	18,1	0,2	-17,9	-26,1	+20,3	+ 0,2	+ 5,2	- 1,0	+ 1,4
1960	111,2	108,1	- 3,1	23,7	0,3	-23,4	-26,5	+27,1	- 9,4	+10,6	- 0,2	- 1,6
1961	126,0	120,4	- 5,6	14,6	0,4	-14,2	-19,8	+13,0	+ 5,5	+ 3,4	- 2,5	+ 0,4
1960 Eerste 6 m. ...	58,3	51,4	- 6,9	11,8	0,1	-11,7	-18,6	+20,4	- 4,6	+ 2,6	+ 1,6	- 1,4
Eerste 9 m. ...	84,0	81,9	- 2,1	17,5	0,2	-17,3	-19,4	+20,4	- 4,3	+ 3,9	+ 0,5	- 1,1
1961 Eerste 3 m. ...	34,1	29,1	- 5,0	3,5	...	- 3,5	- 8,5	+ 0,4	+ 6,0	+ 4,7	- 1,5	- 1,1
Eerste 6 m. ...	66,8	58,3	- 8,5	6,2	0,1	- 6,1	-14,6	+ 7,2	+ 3,2	+ 5,7	- 1,7	+ 0,2
Eerste 9 m. ...	95,8	88,2	- 7,6	9,1	0,2	- 8,9	-16,5	+ 7,2	+ 6,1	+ 4,1	- 1,6	+ 0,7
1962 Eerste 3 m. ...	37,6	30,9	- 6,7	3,3	0,1	- 3,2	- 9,9	+ 7,2	+ 4,1	- 1,8	- 0,7	+ 1,1
Eerste 6 m. ...	68,6	61,7	- 6,9	7,2	0,2	- 7,0	-13,9	+ 7,7	+13,6	- 6,7	- 1,0	+ 0,3
1961 Juli	10,9	13,0	+ 2,1	0,8	...	- 0,8	+ 1,3	...	- 0,9	- 0,2	- 0,2	...
Augustus	7,8	8,4	+ 0,6	1,1	...	- 1,1	- 0,5	...	+ 2,0	- 1,3	...	- 0,2
September	10,3	8,6	- 1,7	1,0	...	- 1,0	- 2,7	...	+ 1,9	- 0,1	+ 0,3	+ 0,6
Oktober	10,2	10,2	...	1,2	0,1	- 1,1	- 1,1	+ 5,8	- 1,8	- 0,1	- 2,7	- 0,1
November	8,7	9,6	+ 0,9	2,0	...	- 2,0	- 1,1	...	+ 1,8	- 0,3	- 0,2	- 0,2
December	11,3	12,4	+ 1,1	2,3	0,1	- 2,2	- 1,1	...	- 0,7	- 0,2	+ 2,0	...
1962 Januari	13,6	12,2	- 1,4	0,8	...	- 0,8	- 2,2	...	+ 4,8	- 0,5	- 1,0	- 1,1
Februari	11,3	9,0	- 2,3	1,5	...	- 1,5	- 3,8	+ 7,2	- 2,8	- 0,9	- 0,5	+ 0,8
Maart	12,7	9,7	- 3,0	0,9	...	- 0,9	- 3,9	...	+ 2,1	- 0,4	+ 0,8	+ 1,4
April	10,5	9,3	- 1,2	1,1	...	- 1,1	- 2,3	...	+ 6,4	- 1,6	- 1,6	- 0,9
Mei	9,9	10,3	+ 0,4	1,7	...	- 1,7	- 1,3	...	+ 0,2	- 0,2	+ 1,2	+ 0,1
Juni	10,7	11,3	+ 0,6	1,1	0,1	- 1,0	- 0,4	+ 0,4	+ 2,9	- 3,1	+ 0,1	+ 0,1
Juli	12,4	14,8	+ 2,4	1,4	...	- 1,4	+ 1,0	+ 2,2	- 1,6	- 0,2	- 1,1	- 0,3

¹ De gegevens van deze tabel stemmen niet overeen met de cijfers van de officiële stand van de Schatkist, die aan het Parlement wordt medegedeeld. Alle boekhoudverrichtingen geven inderdaad niet gelijktijdig aanleiding tot beweging van gelden. Bijv. de begrotingsaanwijzing van een overschrijving op de begroting voor orde brengt op het ogenblik van de verrichting geen enkele betaling teweeg. De cijfers van onderhavige tabel vertegenwoordigen de werkelijke uitgaven en ontvangsten. De boekhoudcijfers over de uitvoering van de begrotingen worden iedere maand in het *Staatsblad* gepubliceerd in de vorm van een tabel getiteld : « Overzicht van de uitvoering van de begrotingen », opgesteld door het Bestuur der Thesaurie en Staatsschuld.

XI - 2. — BELASTINGONTVANGSTEN ZONDER ONDERSCHIED VAN BEGROTINGSJAAR ¹

Bron : Ministerie van Financiën.

(miljarden franken)

Maandgemiddelden	Directe belastingen ²	Douanen en accijnzen	Registratierechten	Totaal	waarvan : vooruitbetalingen op de bedrijfsbelasting
1953	2,5	1,1	2,0	5,6	0,26
1954	2,7	1,1	2,1	5,9	0,28
1955	2,7	1,3	2,3	6,3	0,33
1956	2,9	1,4	2,6	6,9	0,41
1957	3,2	1,4	2,8	7,4	0,41
1958	3,1	1,5	2,7	7,3	0,36
1959	3,2	1,7	3,0	7,9	0,40
1960	3,5	1,8	3,2	8,5	0,51
1961	3,6	2,0	3,7	9,3	0,53
1960 Eerste 9 maanden	3,8	1,8	3,1	8,7	0,67
1961 Eerste 3 maanden	3,7	1,9	3,5	9,1	0,38
Eerste 6 maanden	3,6	2,0	3,6	9,2	0,35
Eerste 9 maanden	3,7	2,0	3,6	9,3	0,69
1962 Eerste 3 maanden	4,0	2,0	3,9	9,9	0,38
Eerste 6 maanden	3,9	2,0	3,9	9,8	0,25
Eerste 9 maanden	4,1	2,0	3,9	10,0	0,71
1961 September	2,5	2,0	3,7	8,2	0,01
Oktober	3,8	1,9	4,0	9,7	0,05
November	2,9	2,0	3,9	8,8	0,04
December	3,1	2,1	4,3	9,5	0,08
1962 Januari	6,6	1,8	3,8	12,2	1,08
Februari	2,6	2,0	3,6	8,2	0,01
Maart	2,9	2,1	4,2	9,2	0,05
April	3,0	2,0	3,9	8,9	0,10
Mei	3,9	2,1	4,0	10,0	0,03
Juni	4,6	2,1	4,0	10,7	0,23
Juli	8,4	2,0	4,0	14,4	4,86
Augustus	2,5	2,1	3,9	8,5	0,01
September	2,1	1,9	4,0	8,0	0,02

¹ Excl. de provinciale en gemeentelijke opcentiemen, de ontvangsten van de muntsaneringsbelastingen en de ontvangsten voor rekening van Kongo en Ruanda-Urundi.

² Incl. de bij voorbaat betaalde bedrijfsbelasting.

XI - 2. — BELASTINGONTVANGSTEN ZONDER ONDERSCHIED VAN BEGOTINGSJAAR

(miljarden franken)

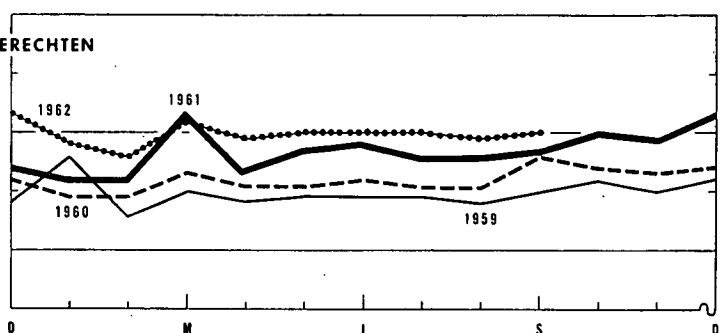
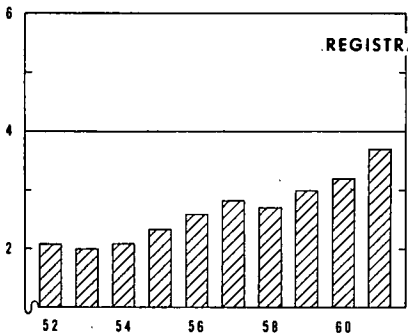
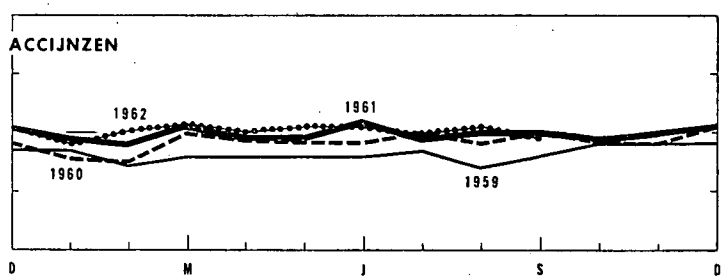
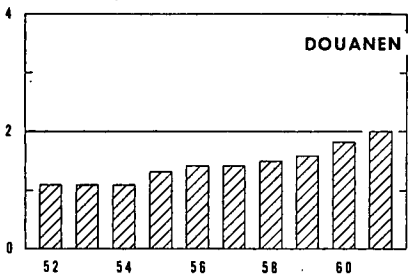
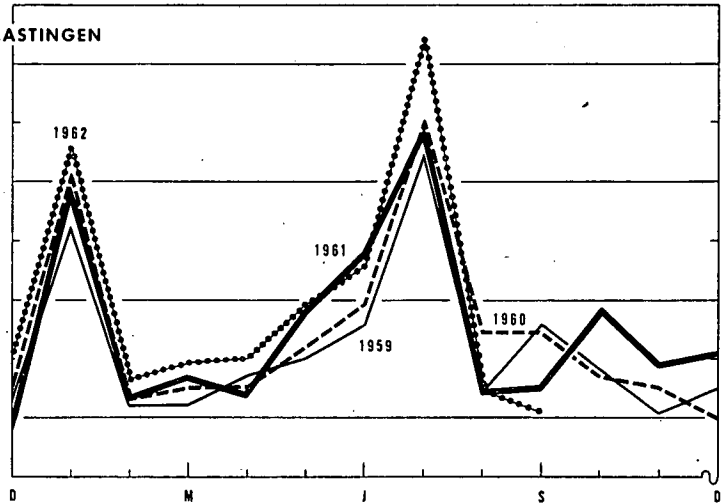
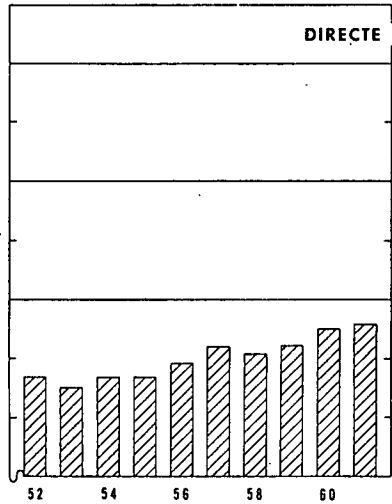
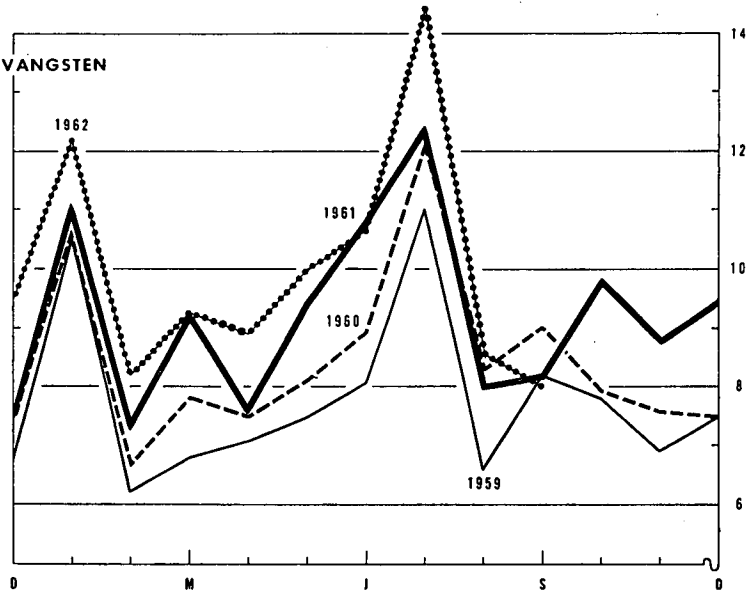
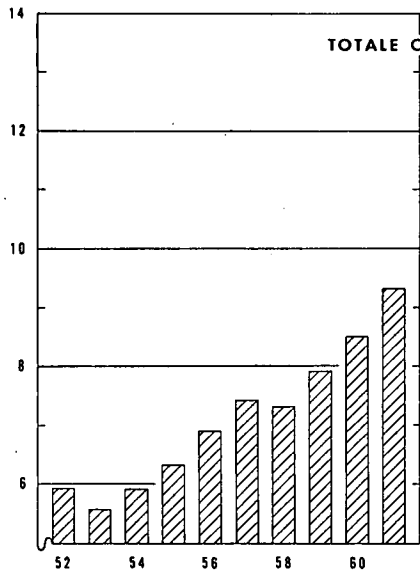

XI - 3. — BELASTINGONTVANGSTEN (per begrotingsjaar) ¹

(miljarden franken)

Bron : Ministerie van Financiën.

A : werkelijke ontvangsten.
B : verschillen ten opzichte van de begrotingsramingen.

Begrotingsjaar	Directe belastingen ²		Douanen en Accijnzen		Registratierechten		Totaal		
	A	B	A	B	A	B	A	B	
1952	31,7	+ 2,6	13,7	+ 1,0	24,8	+ 2,5	70,2	+ 6,1	
1953	32,7	- 1,5	13,2	+ 0,3	24,0	- 0,1	69,9	- 1,3	
1954	30,3	- 3,4	13,4	+ 0,4	24,7	- 0,6	68,4	- 3,6	
1955	32,2	- 1,6	15,7	+ 0,6	28,0	+ 2,6	75,9	+ 1,6	
1956	35,0	+ 2,8	16,6	+ 1,0	31,4	+ 1,7	83,0	+ 5,5	
1957	38,5	+ 3,9	17,6	+ 1,0	33,2	+ 1,8	89,3	+ 6,7	
1958	36,1	- 1,8	18,1	- 0,3	32,9	- 2,0	87,1	- 4,1	
1959	39,5	+ 0,8	19,6	- 0,6	35,9	+ 0,2	95,0	+ 0,4	
1960	41,4	+ 0,9	22,0	- 0,9	38,5	- 0,1	101,9	- 0,1	
1961	44,0	- 1,4	23,8	+ 1,1	44,6	- 1,9	112,4	- 2,2	
1961 Eerste 9 maanden ...	28,2	- 0,4	17,3	+ 0,9	32,4	- 1,8	77,9	- 1,3	
1962 Eerste 9 maanden ...	30,5	- 0,3	17,7	- 0,2	35,4	- 0,7	83,6	- 1,2	
Begrotingsjaar 1961	1961 September	2,5	- 0,1	2,0	...	3,7	- 0,4	8,2	- 0,5
	1961 Oktober	3,8	...	1,9	...	4,0	- 0,2	9,7	- 0,2
	1961 November	2,9	- 0,4	2,0	+ 0,2	3,9	...	8,8	- 0,2
	1961 December	3,1	- 0,1	2,1	...	4,3	+ 0,2	9,5	+ 0,1
Begrotingsjaar 1962	1962 Januari	4,1	- 0,4	0,4	4,5	- 0,4
	1962 Februari	1,1	- 0,1	1,1	- 0,1
	1962 Maart	0,9	0,9	+ 0,1
Begr. 1962	1962 Januari	2,5	...	1,4	...	3,8	- 0,1	7,7	- 0,1
	1962 Februari	1,5	...	2,0	+ 0,2	3,6	- 0,1	7,1	+ 0,1
	1962 Maart	2,0	- 0,1	2,1	- 0,1	4,2	- 0,1	8,3	- 0,3
	1962 April	3,0	+ 0,1	2,0	...	3,9	- 0,2	8,9	- 0,1
	1962 Mei	3,9	...	2,1	+ 0,1	4,0	- 0,1	10,0	...
	1962 Juni	4,6	+ 0,1	2,1	...	4,0	- 0,1	10,7	...
	1962 Juli	8,4	+ 0,2	2,0	- 0,1	4,0	+ 0,1	14,4	+ 0,2
	1962 Augustus	2,5	- 0,3	2,1	+ 0,1	3,9	...	8,5	- 0,2
1962 September	2,1	- 0,3	1,9	- 0,3	4,0	- 0,2	8,0	- 0,8	

¹ Excl. de provinciale en gemeentelijke opcentiemen, de ontvangsten van de muntsaneringsbelastingen en de ontvangsten voor rekening van Kongo en Ruanda-Urundi.

² Incl. de bij voorbaat betaalde bedrijfsbelasting.

XI - 4. — INDELING VAN DE BELASTINGONTVANGSTEN ¹

(miljarden franken)

Bron : Ministerie van Financiën.

	Dienstjaar 1961 ²		Dienstjaar 1961 : september 1961		Dienstjaar 1962 : september 1962	
	Opbrengsten	Begrotingsramingen	Opbrengsten	Begrotingsramingen	Opbrengsten	Begrotingsramingen
I. Directe belastingen ³	44,0	45,4	2,5	2,6	2,1	2,4
Grondbelasting	0,5	0,5	0,1	0,1	0,1	0,1
Mobiliëbelasting	4,3	3,9	0,2	0,2	0,1	0,2
Bedrijfsbelasting ³	28,5	29,6	1,6	1,7	1,4	1,6
Aanvullende personele belasting ...	4,8	4,7	0,4	0,3	0,3	0,3
Nationale crisisbelasting	2,4	2,2	0,1	0,2	0,1	0,1
Verkeersbelasting op autovoertuigen	2,9	2,8
Diversen ⁴	0,6	1,7	0,1	0,1	0,1	0,1
II. Douanen en accijnzen	23,8	22,7	2,0	2,0	1,9	2,2
waarvan douanen	6,5	5,9	0,5	0,5	0,5	0,6
accijnzen	16,2	16,6	1,4	1,5	1,3	1,6
bijzondere verbruikstaksen	0,8		0,1		0,1	
III. Registratie	44,6	46,5	3,7	4,1	4,0	4,2
waarvan registratie	4,4	4,0	0,3	0,3	0,3	0,3
erfenissen	2,4	2,0	0,2	0,2	0,2	0,2
zegel en gelijkgest. taksen	37,3	40,1	3,2	3,5	3,5	3,6
Totaal ...	112,4	114,6	8,2	8,7	8,0	8,8
Verskil t.o.v. de begrotingramingen ...		- 2,2		- 0,5		- 0,8

¹ Excl. de provinciale en gemeentelijke opcentiemen, de ontvangsten van de muntsaneringsbelastingen en de ontvangsten voor rekening van Kongo en Ruanda-Urundi.

² Het op 1 januari 1961 aangevangen begrotingsjaar 1961 werd op 31 maart 1962 afgesloten.

³ Incl. de bij voorbaat betaalde bedrijfsbelasting.

⁴ Incl. de gefinde of terugbetaalde bedragen betreffende de afgesloten dienstjaren.

N. B. — De termijn van invordering der directe belastingen is langer dan het kalenderjaar. Voor deze belastingen zijn de cijfers dus maar definitief na het afsluiten van het begrotingsjaar.

— De statistieken betreffende de stand van de Rijksschuld zijn opgenomen onder hoofdstuk XVI.

— Het Belgisch Staatsblad publiceert maandelijks volledige en omstandige gegevens over de fiscale ontvangsten.

Bibliografische referenties : Tijdschrift voor Documentatie (Ministerie van Financiën). — Statistisch Jaarboek voor België. — Statistisch Tijdschrift van het N.I.S. — Belgisch Staatsblad (zie noot ¹, van tabel XI - 1). — Tijdschrift voor Documentatie en Voorlichting (N.B.B.) : XXXVIe jaargang, Deel II. — N° 5, november 1961 : « De begrotingen voor 1961 en 1962 ».

XIII. — GELDSCHEPPENDE INSTELLINGEN

1. — GEZAMENLIJKE BALANSEN VAN DE GELDSCHEPPENDE INSTELLINGEN

(miljarden franken)

Einde periode	Geldhoeveelheid	Quasi-monetaire liquiditeiten			Totaal van de geldhoeveelheid en van de quasi-monetaire liquiditeiten (5) = (1) tot (4)	Goud- en nettodeviezenvoorraad	Vorderingen op de overheid				Discontokredieten, voorschotten en acceptkredieten aan bedrijven en particulieren gevestigd in België		Obligatieningen van de depositobanken	Vorderingen en schulden tegenover niet-geldscheppende financiële instellingen	Diversen 2
		In handen van de bedrijven en particulieren		In handen van de Schatkist			Vorderingen op de Staat	Netto-vorderingen op het Rentenfonds	Vorderingen op de andere openbare besturen	Totaal	Gefinancierd door de geldscheppende instellingen	pro memoria : gefinancierd door en buiten de geldscheppende instellingen			
		Deposito's 1 in Belgische franken	Deposito's in buitenlandse geldsoorten												
	(1)	(2)	(3)	(4)	(5)	(6)	(7)	(8)	(9)	(10)	(11)	(12)	(13)	(14)	(15)
1955 September	187,4	22,2	2,0	0,1	211,7	52,4	120,9	1,4	4,1	126,4	41,4	49,5	- 3,5	+ 1,3	- 6,3
December	192,6	23,4	2,4	0,1	218,5	54,7	122,3	0,7	5,0	128,0	44,4	52,0	- 3,8	+ 1,3	- 6,1
1956 Maart	191,0	24,5	2,4	0,1	218,0	57,5	121,8	0,7	4,1	126,6	43,4	52,0	- 4,0	+ 1,1	- 6,6
Juni	195,1	24,5	2,8	0,1	222,5	58,5	124,2	1,4	4,1	129,7	42,1	52,6	- 4,1	+ 1,4	- 5,1
September	195,9	23,6	2,6	0,1	222,2	56,4	123,4	1,3	5,0	129,7	45,1	55,3	- 4,2	+ 1,4	- 6,2
December	198,3	22,3	3,2	...	223,8	54,0	123,4	2,0	5,6	131,0	49,0	58,4	- 4,3	+ 1,2	- 7,1
1957 Maart	198,2	23,3	3,3	...	224,8	50,4	128,6	0,7	4,0	133,3	50,1	60,3	- 4,4	+ 1,2	- 5,8
Juni	201,9	21,9	3,3	...	227,1	51,5	127,5	1,8	4,2	133,5	50,9	61,0	- 4,4	+ 1,0	- 5,4
September	194,4	22,1	3,9	...	220,4	49,3	124,3	1,2	4,2	129,7	50,9	60,0	- 4,5	+ 1,3	- 6,3
December	198,0	23,4	3,2	0,2	224,8	55,9	121,8	1,7	4,3	127,8	52,3	61,5	- 4,9	+ 1,3	- 7,6
<i>Nieuwe reeks 3</i>															
1957 December	198,0	23,4	3,2	0,2	224,8	56,1	121,6	1,7	1,8	125,1	52,3	61,5	- 4,9	+ 2,3	- 6,1
1958 Maart	197,0	25,4	3,0	0,4	225,8	60,2	122,5	0,4	2,0	124,9	48,8	60,2	- 5,3	+ 2,8	- 5,6
Juni	206,1	25,0	2,5	0,5	234,1	66,2	125,0	2,0	2,2	129,2	45,7	58,3	- 5,8	+ 3,0	- 4,2
September 4	202,0	26,9	2,6	0,5	232,0	70,1	120,4	3,7	1,7	125,8	43,5	55,8	- 6,3	+ 3,6	- 4,7
December	209,5	27,4	2,6	0,6	240,1	72,1	126,4	4,1	2,1	132,6	43,8	56,3	- 6,6	+ 4,1	- 5,9
1959 Maart	209,7	30,1	3,3	0,7	243,8	70,3	129,5	3,9	2,9	136,3	45,2	55,9	- 6,8	+ 4,4	- 5,6
Juni	214,0	29,2	3,1	0,7	247,0	69,7	129,6	5,0	3,9	138,5	44,8	55,8	- 6,9	+ 4,7	- 3,8
September	209,6	30,9	3,1	0,6	244,2	71,2	128,0	2,0	4,0	134,0	45,1	55,9	- 6,9	+ 5,3	- 4,5
December	216,3	31,5	4,3	0,5	252,6	70,7	132,4	4,6	4,0	141,0	48,1	59,6	- 6,9	+ 5,1	- 5,4
1960 Maart	212,5	36,1	4,8	0,5	253,9	72,8	133,6	2,0	4,3	139,9	48,5	60,1	- 6,9	+ 5,6	- 6,0
Juni	219,9	33,5	5,8	0,3	259,5	74,5	136,2	2,1	4,5	142,8	49,2	61,2	- 7,0	+ 5,6	- 5,6
September	214,2	33,7	8,0	0,3	256,2	67,2	142,7	3,9	3,7	150,3	48,8	60,0	- 7,2	+ 5,3	- 8,2
December	220,4	34,7	7,2	0,2	262,5	75,0	135,9	5,8	4,7	146,4	53,0	65,4	- 7,6	+ 4,9	- 9,2
1961 Maart	222,6	37,5	7,9	0,1	268,1	73,3	143,6	4,0	4,2	151,8	51,4	64,5	- 7,9	+ 5,4	- 5,9
Juni	226,8	38,0	7,9	0,1	272,8	68,2	149,3	4,1	4,7	158,1	54,1	67,3	- 8,2	+ 6,1	- 5,5
September	228,6	41,1	8,4	...	278,1	70,9	154,3	3,4	4,2	161,9	54,6	69,7	- 8,4	+ 6,3	- 7,2
December	237,4	43,6	8,0	...	289,0	77,8	147,4	5,2	6,1	158,7	61,2	75,2	- 8,6	+ 6,8	- 6,9
1962 Maart	236,3	47,5	8,2	0,1	292,1	84,6	147,3	3,2	5,6	156,1	61,7	73,9	- 9,1	+ 7,0	- 8,2
Juni	245,0	47,9	7,9	...	300,8	82,4	151,9	4,4	5,5	161,8	63,5	77,8	- 9,8	+ 8,9	- 6,0

1 Deze deposito's omvatten de termijndeposito's en de spaarboekjes.

2 Deze rubriek omvat voornamelijk het saldo van de verrichtingen op halflange en lange termijn van het Muntfonds en de N.K.B.K., van de niet elders ingedeelde vorderingen op en schulden tegenover ingezetenen, de salderingsrekeningen, de verschillen tussen de vastleggingen en participaties eensdeels en de eigen middelen anderdeels.

3 De invoering van een meer gedetailleerde indeling van de vorderingen der geldscheppende instellingen op de overheid bracht, vanaf december 1957, een wijziging mede van de volgende rubrieken : « Goud- en nettodeviezenvoorraad » ; « Vorderingen op de Staat » ; « Vorderingen op de andere openbare besturen » ; « Totaal van de vorderingen op de overheid » ; « Vorderingen en schulden tegenover niet-geldscheppende financiële instellingen » en « Diversen ».

4 Dank zij een nieuwe indeling werden, sedert september 1958, de rekeningen op meer dan een maand van de financiële maatschappijen bij de banken niet meer opgenomen onder de rubriek « Geldhoeveelheid » doch onder de rubriek « Quasi-monetaire liquiditeiten in handen van de bedrijven en particulieren : deposito's in Belgische franken ».

N. B. — Voor de wijze van opstelling van deze tabel, zie *Tijdschrift voor Documentatie en Voorlichting*, XXIV^e jaargang, deel II, n^o 6, december 1949 — XXX^e jaargang, deel II, n^o 5, november 1955 — XXXIII^e jaargang, deel II, n^o 5, november 1958.

— Voor de indeling van de « Geldhoeveelheid », zie tabel 4, hoofdstuk XIII.

— Voor de indeling van de « Goud- en nettodeviezenvoorraad », zie tabel 5, hoofdstuk XIII.

**XIII - 2. — DE BALANSEN VAN DE NATIONALE BANK VAN BELGIË,
DE GELDSCHEPPENDE OPENBARE INSTELLINGEN EN DE DEPOSITOBANKEN**

(miljarden franken)

Activa

	Nationale Bank van België						Geldscheppende openbare instellingen ¹		Depositobanken		Totaal	
	31 maart 1962	31 mei 1962	30 juni 1962	31 juli 1962	31 augustus 1962	30 sept. 1962	31 maart 1962	30 juni 1962	31 maart 1962	30 juni 1962	31 maart 1962	30 juni 1962
<i>A. Vorderingen op het buitenland :</i>												
1. Goud	64,9	65,9	66,8	66,8	67,1	67,1	—	—	—	—	64,9	66,8
2. Deelneming in het I.M.F.	7,2	6,5	7,5	6,7	6,7	6,7	—	—	—	—	7,2	7,5
3. Aandelen en obligaties	0,1	0,1	0,1	0,1	0,1	0,1	—	—	1,3	1,2	1,4	1,3
4. Uitvoeraccepten in Belgische franken	0,3	1,0	2,3	3,5	0,3	0,8	0,4	0,2	2,2	2,2	2,9	4,7
5. Vordering op de E.B.U. ²	0,4	0,3	0,3	0,3	0,3	0,3	—	—	—	—	0,4	0,3
6. Andere :												
a) in convertibele deviezen	18,2	15,9	13,4	14,8	14,2	14,3	—	—	16,0	15,7	34,2	29,1
b) overige ³	0,1	...	0,1	—	—	2,2	2,5	2,2	2,5
7. Statistische aanpassing	—	—	—	—	—	—	—	—	0,3	-0,4	0,3	-0,4
Totaal van de vorderingen op het buitenl.	91,1	89,7	90,4	92,3	88,7	89,4	0,4	0,2	22,0	21,2	113,5	111,8
waarvan : direct opeisbare ⁴	83,5	82,1	80,5	82,0	81,6	81,7	—	—	13,3	12,9	96,8	93,4
andere ⁵	7,6	7,6	9,9	10,3	7,1	7,7	0,4	0,2	8,7	8,3	16,7	18,4
<i>B. Vorderingen op de binnenlandse geldscheppende sector :</i>												
1. Munten en biljetten	0,6	0,5	0,5	0,4	0,4	0,4	...	0,1	2,2	2,3	2,8	2,9
2. Andere :												
a) op de Nationale Bank van België	—	—	—	—	—	—	2,5	0,1	2,5	0,1
b) op de openbare instellingen	0,8	1,0	0,8	1,0
c) op de depositobanken	3,4	3,2	3,4	3,2
<i>C. Vorderingen op de binnenlandse niet geldscheppende sector :</i>												
1. Op de Staat :												
a) op ten hoogste één jaar	6,4	7,5	8,1	7,2	10,0	9,9	34,9	36,6	39,0	39,4	80,3	84,1
b) op meer dan één jaar :												
— obligaties verkrijgbaar door het publiek	2,3	2,3	2,3	2,3	2,3	2,3	5,2	5,2	22,9	23,6	30,4	31,1
— overige	34,0	34,0	34,0	34,0	34,0	34,0	—	—	2,6	2,6	36,6	36,6
2. Op de lagere overheid en de administratieve parastatale instellingen :												
a) op ten hoogste één jaar	—	—	—	—	—	—	2,6	2,5	—	—	2,6	2,5
b) op meer dan één jaar :												
— obligaties verkrijgbaar door het publiek	0,2	0,2	0,2	0,2	0,2	0,2	0,2	0,2	1,6	1,6	2,0	2,0
— overige	—	—	—	—	—	—	—	—	1,0	1,0	1,0	1,0
3. Op de bedrijven, particulieren en parastatale bedrijven :												
a) accepten	0,2	0,5	3,7	4,1	3,9	4,6
b) handelspapier	2,0	1,8	1,7	1,6	1,6	1,7	...	0,2	25,1	25,4	27,1	27,3
c) voorschotten	0,6	0,6	30,0	31,1	30,6	31,7
d) obligaties :												
— verkrijgbaar door het publiek	0,1	0,1	0,1	—	—	2,4	2,9	2,4	2,9
— overige	—	—	—	—	—	—	—	—	0,9	0,9	0,9	0,9
4. Op het Rentenfonds : op ten hoogste één jaar ⁶	—	—	—	—	—	—	—	—	—	—	—	—
5. Op de parastatale kredietinstellingen :												
a) op ten hoogste één jaar	0,4	...	—	—
b) op meer dan één jaar :												
— obligaties verkrijgbaar door het publiek	—	—	7,6	8,3	7,6	8,3
— overige	—	—	—	—	—	—	0,2	0,1	0,8	0,7	0,8	0,8
D. Andere	27,0	25,3	23,6	24,3	23,9	22,5	4,8	4,6	33,3	38,2	65,1	66,4
TOTAAL DER ACTIVA ...	163,6	161,3	160,8	162,4	161,6	160,5	49,1	50,8	201,8	207,6	414,5	419,2

¹ Bestuur der Postchecks, Belgisch Muntfonds (activa op korte termijn en obligaties), Nationale Kas voor Beroepskrediet (activa op korte termijn), Gemeentekrediet van België (activa die de tegenwaarde vormen van de direct en op ten hoogste één maand opeisbare passiva), Herdiscontering- en Waarborginstituut (activa gefinancierd door een beroep op de geldscheppende instellingen). Voor het Belgisch Muntfonds en de Nationale Kas voor Beroepskrediet is het gebeurlijk overschot van de getelde activa boven de getelde passiva begrepen in rubriek D. « Andere ».

² Bilateral gemakte vorderingen op de debiteurlanden, bij de vereffening van de E.B.U.

³ Deze onderrubriek bevat naast uitsluitend Belgische franken waarvan het grootste gedeelte convertibel is. Zij stemt overeen met het totaal van de onderrubrieken b) « In convertibele Belgische franken » en d) « Overige », die men niet zonder veel willekeur van elkaar had kunnen onderscheiden in de tabellen gepubliceerd van blz. 20 tot 27 in het Tijdschrift voor Documentatie en Voorlichting van juli 1961. De onderrubriek c) « In E.B.U.-deviezen en in Belgische franken op de E.B.U.-landen » van dezelfde tabellen, heeft sinds de vereffening van de E.B.U. geen zin meer.

⁴ N.B.B. : totaal der rubrieken A1, 5 en 6.

⁵ N.B.B. : totaal der rubrieken A2, 3 en 4.

⁶ De data, waarop het Rentenfonds geen cijfers heeft gepubliceerd, zijn de vorderingen op het Rentenfonds begrepen in rubriek D. « Andere ».

**XIII - 2. — DE BALANSEN VAN DE NATIONALE BANK VAN BELGIË,
DE GELDSCHEPPENDE OPENBARE INSTELLINGEN EN DE DEPOSITOBANKEN**

(miljarden franken)

Passiva

	Nationale Bank van België						Geldscheppende openbare instellingen 1		Depositobanken		Totaal	
	31 maart 1962	31 mei 1962	30 juni 1962	31 juli 1962	31 augustus 1962	30 sept. 1962	31 maart 1962	30 juni 1962	31 maart 1962	30 juni 1962	31 maart 1962	30 juni 1962
A. Verplichtingen aan het buitenland :												
1. I.M.F.	0,2	0,2	0,2	0,2	0,2	0,2	—	—	—	—	0,2	0,2
2. E.B.U.	—	—	—	—	—	—	—	—	—	—	—	—
3. Andere :												
a) in convertibele deviezen	—	—	15,5	16,4	15,5	16,4
b) overige 2	0,4	0,4	0,6	0,5	0,6	0,6	2,0	2,0	10,9	11,1	13,3	13,7
4. Statistische aanpassing	—	—	—	—	—	—	—	—	-0,1	-0,9	-0,1	-0,9
Totaal der verplichtingen aan het buitenl. waarvan : direct opeisbare	0,6	0,6	0,8	0,7	0,8	0,8	2,0	2,0	26,3	26,6	28,9	29,4
andere	0,6	0,6	0,8	0,7	0,8	0,8	2,0	2,0	23,8	24,1	26,4	26,9
	—	—	—	—	—	—	—	—	2,5	2,5	2,5	2,5
B. Verplichtingen aan de binnenlandse geldscheppende sector :												
1. Munten en biljetten 3	2,3	2,6	2,4	2,7	2,3	2,3 ^v	0,5	0,5	—	—	2,8	2,9
2. Andere :												
a) aan de Nationale Bank van België ...	—	—	—	—	—	—
b) aan de openbare instellingen
c) aan de depositobanken	2,5	0,1	0,1	0,1	0,1	0,1 ^v	0,8	1,0	3,4	3,1	6,7	4,2
C. Verplichtingen aan de binnenlandse niet geldscheppende sector :												
1. Chartaal geld 4	125,5	127,3	129,7	130,5	130,8	131,0 ^v	5,5	5,6	—	—	131,0	135,3
2. Giraal geld :												
a) aangehouden door de bedrijven en parti- culieren 5	0,4	0,4	0,4	0,4	0,4	0,4 ^v	29,3	30,6	66,1	68,3	95,8	99,3
b) aangehouden door de overheid	—	—	—	—	—	—	9,6	10,4	—	—	9,6	10,4
3. Quasi monetaire liquiditeiten :												
a) aangehouden door de bedrijven en parti- culieren :												
— deposito's in Belgische franken op meer dan één maand	—	—	—	—	—	—	—	—	30,6	30,5	30,6	30,5
— deposito's in Belgische franken op depositoboekjes	—	—	—	—	—	—	—	—	16,9	17,4	16,9	17,4
— deposito's in deviezen	—	—	—	—	—	—	—	—	8,2	7,9	8,2	7,8
b) aangehouden door de Schatkist	0,1	—	—	—	—	0,1	...
4. Obligatieleningen	—	—	—	—	—	—	—	—	9,1	9,8	9,1	9,8
5. Andere :												
a) tegenover het Rentenfonds 6	—	—	—	—	—	—	—	—	—	—	—	—
b) tegenover de parast. kredietinstellingen	—	—	—	—	—	—	0,2	—	1,1	0,2	1,3	0,2
c) tegenover de Schatkist	—	—	—	—	—	—	—	—	—	—	—	—
D. Andere	32,2	30,3	27,4	28,0	27,2	25,9 ^v	1,2	0,7	40,1	43,8	73,5	71,9
TOTAAL DER PASSIVA ...	163,6	161,3	160,8	162,4	161,6	160,5	49,1	50,8	201,8	207,6	414,5	419,2

1 Bestuur der Postchecks, Belgisch Muntfonds (munten en biljetten), Nationale Kas voor Beroepskrediet (direct en op ten hoogste één maand opeisbare passiva), Gemeentekrediet van België (direct en op ten hoogste één maand opeisbare passiva), Herdiscontering- en Waarborginstituut (passiva t.o.v. geldscheppende instellingen). Voor het Belgisch Muntfonds en de Nationale Kas voor Beroepskrediet is het gebeurlijk overschot van de getelde passiva op de getelde activa begrepen in de rubriek D. « Andere ».

2 Deze onderrubriek bevat haast uitsluitend Belgische franken waarvan het grootste gedeelte convertibel is. Zij stemt overeen met het totaal van de onderrubrieken b) « In convertibele Belgische franken » en d) « Overige », die men niet zonder veel willekeur van elkaar had kunnen onderscheiden in de tabellen gepubliceerd van blz. 20 tot 27 in het Tijdschrift voor Documentatie en Voorlichting van juli 1961. De onderrubriek c) « In E.B.U.-deviezen en in Belgische franken op de E.B.U.-landen » van dezelfde tabellen, heeft sinds de vereffening van de E.B.U. geen zin meer.

3 N.B.B. : inclusief de munten en biljetten van de Schatkist, die door andere geldscheppende instellingen dan de Nationale Bank worden aangehouden. *Geldscheppende openbare instellingen* : alleen de munten en biljetten van de Schatkist in de handen van de Nationale Bank van België.

4 De cijfers van deze rubriek zijn onderschat voor de Nationale Bank van België en overschat voor de openbare instellingen voor een bedrag gelijk aan de munten en biljetten van de Schatkist, die door de andere geldscheppende instellingen dan de Nationale Bank van België worden aangehouden.

5 N.B.B. : inclusief de rekeningen op zicht van de parastatale instellingen, behalve die van het Rentenfonds, hetwelk onder C5a of D « Andere » voorkomt. *Geldscheppende openbare instellingen* : inclusief de rekeningen op zicht van de parastatale instellingen, behalve deze van bepaalde administratieve parastatale instellingen welke in rubriek C2b begrepen zijn.

6 Op de data, waarop het Rentenfonds geen cijfers heeft gepubliceerd, zijn de verplichtingen aan het Rentenfonds begrepen in rubriek D. « Andere ».

XIII - 3. — GELDHOEVEELHEID EN QUASI-MONETAIRE LIQUIDITEITEN

(Veranderingen in miljarden franken)

A.- VERANDERINGEN

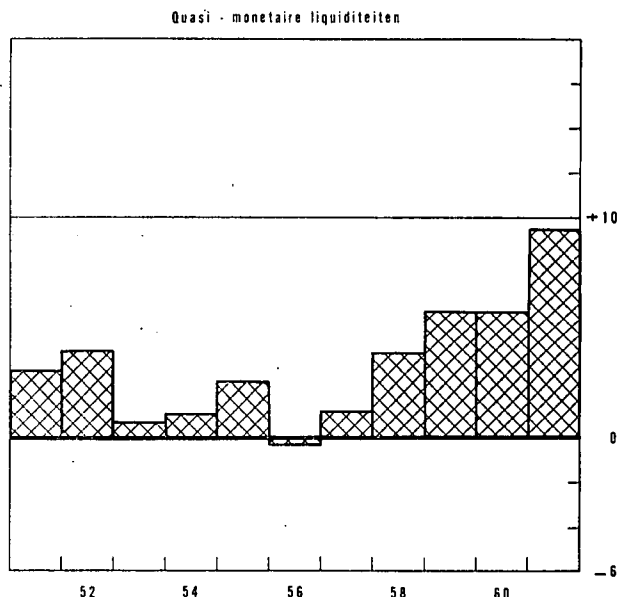
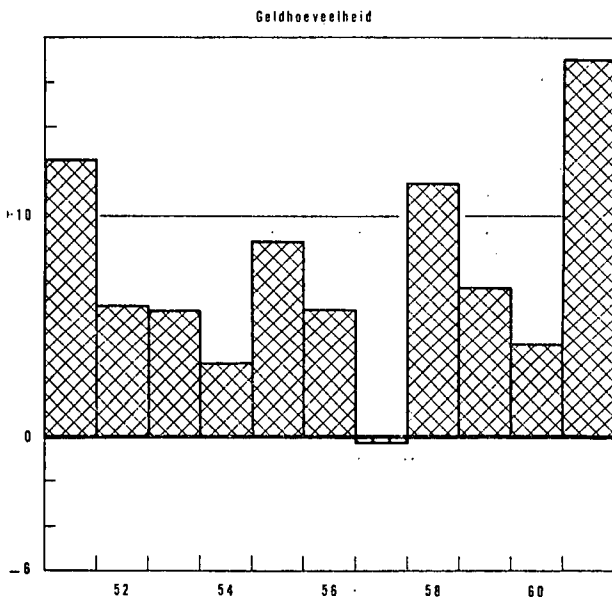

B.- OORZAKEN VAN DE VERANDERINGEN

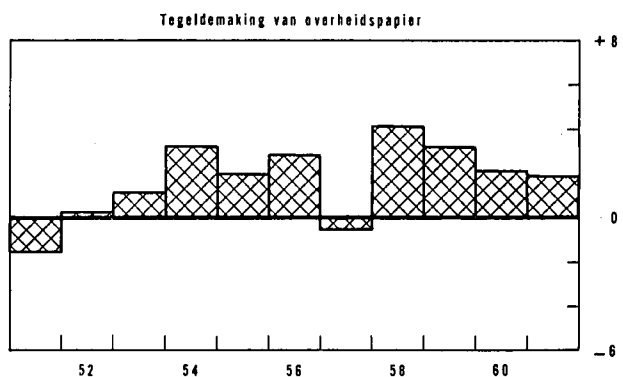
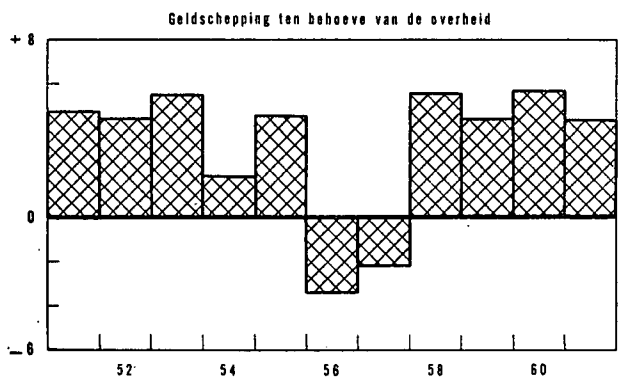
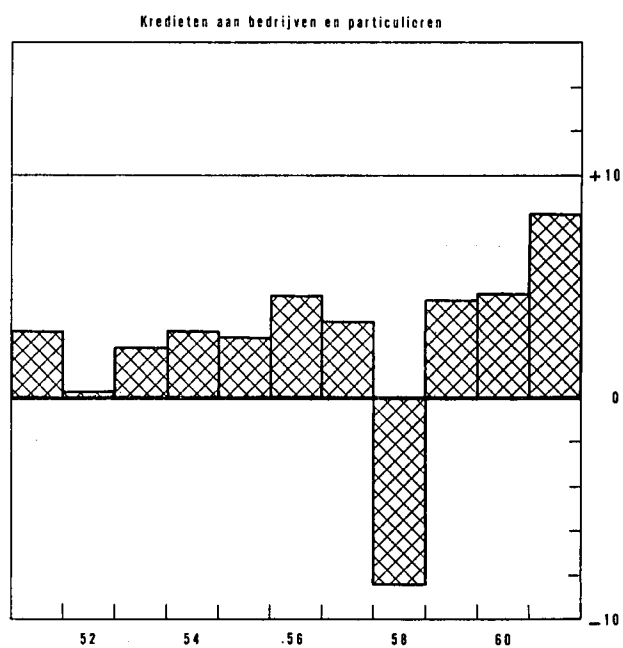
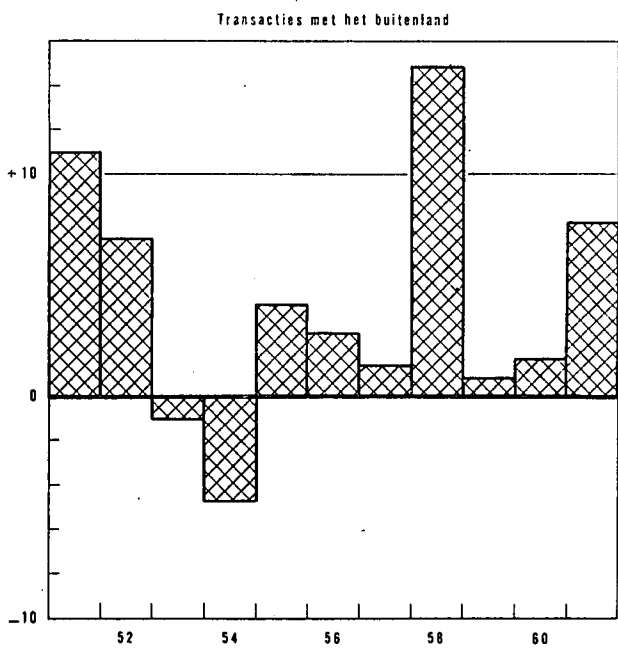

XIII - 3. — OORZAKEN VAN DE VERANDERINGEN IN DE GELDHOEVEELHEID

(miljarden franken)

Tijdvak	Geldhoeveelheid (1)	Quasi-monetaire liquiditeiten (2)	Totaal van de geldhoeveelheid en van de quasi-monetaire liquiditeiten (3)	Transacties met het buitenland (excl. de kapitaal-transacties en de schenkingen van de overheid) (4)	Geldschepping ten behoeve van de overheid			Tegeldemaking van overheidspapier		Discontokredieten, voorschotten en acceptkredieten aan in België gevestigde bedrijven en particulieren (10)	Obligatienleningen van de depositobanken (11)	Kredieten aan niet-geldscheppende financiële instellingen (12)	Diversen (13)
					van de Staat		van de andere overheidsinstellingen (7)	aankoop op de markt door de geldscheppende instellingen (8)	door tussenkomst van het Rentenfonds (9)				
					door overdracht van effecten van de schuld (5)	door netto-overdracht van deviezen (6)							
1956 1 ^e kwartaal	- 1,5	+ 1,1	- 0,4	+ 3,2	- 0,7	- 0,7	- 0,9	+ 0,3	- 0,1	- 1,0	- 0,2	- 0,2	- 0,1
2 ^e kwartaal	+ 4,1	+ 0,4	+ 4,5	+ 1,9	+ 2,2	- 1,0	- 0,3	+ 0,5	+ 0,8	- 1,3	- 0,1	+ 0,4	+ 1,4
3 ^e kwartaal	+ 0,8	- 1,1	- 0,3	- 1,0	- 1,2	- 0,9	+ 0,8	+ 0,5	- 0,2	+ 3,0	- 0,1	...	- 1,2
4 ^e kwartaal	+ 2,4	- 0,7	+ 1,7	- 1,3	- 0,1	- 1,2	+ 0,6	...	+ 1,0	+ 3,9	- 0,1	- 0,3	- 0,8
Totaal ...	+ 5,8	- 0,3	+ 5,5	+ 2,8	+ 0,2	- 3,8	+ 0,2	+ 1,3	+ 1,5	+ 4,6	- 0,5	- 0,1	- 0,7
1957 1 ^e kwartaal	- 0,2	+ 1,1	+ 0,9	- 1,2	+ 5,3	- 1,9	- 2,0	+ 0,2	- 1,5	+ 1,1	- 0,1	...	+ 1,0
2 ^e kwartaal	+ 3,7	- 1,4	+ 2,3	- 0,1	- 1,5	+ 1,1	+ 0,1	+ 0,5	+ 1,1	+ 0,8	...	- 0,2	+ 0,5
3 ^e kwartaal	- 7,5	+ 0,8	- 6,7	- 2,5	- 3,5	+ 0,4	+ 0,1	+ 0,3	- 0,6	...	- 0,1	+ 0,2	- 1,0
4 ^e kwartaal	+ 3,7	+ 0,8	+ 4,5	+ 5,1	- 1,4	+ 1,1	+ 0,2	+ 0,2	- 0,7	+ 1,5	- 0,4	+ 0,1	- 1,2
Totaal ...	- 0,3	+ 1,3	+ 1,0	+ 1,3	- 1,1	+ 0,7	- 1,6	+ 1,2	- 1,7	+ 3,4	- 0,6	+ 0,1	- 0,7
1958 1 ^e kwartaal	- 1,0	+ 1,9	+ 0,9	+ 3,9	- 0,6	+ 0,4	+ 0,2	+ 0,3	- 0,1	- 3,6	- 0,4	+ 0,5	+ 0,3
2 ^e kwartaal	+ 9,1	- 0,8	+ 8,3	+ 5,6	+ 2,7	+ 0,3	- 0,1	+ 0,4	+ 1,4	- 3,0	- 0,5	+ 0,1	+ 1,4
3 ^e kwartaal	- 4,1	+ 2,1	- 2,0	+ 2,8	- 4,9	+ 0,8	- 0,6	+ 1,0	+ 1,3	- 2,2	- 0,5	+ 0,6	- 0,3
4 ^e kwartaal	+ 7,5	+ 0,6	+ 8,1	+ 2,6	+ 7,1	- 0,1	+ 0,4	+ 0,2	- 0,4	+ 0,4	- 0,3	+ 0,5	- 2,3
Totaal ...	+ 11,5	+ 3,8	+ 15,3	+ 14,9	+ 4,3	+ 1,4	- 0,1	+ 1,9	+ 2,2	- 8,4	- 1,7	+ 1,7	- 0,9
1959 1 ^e kwartaal	+ 0,2	+ 3,4	+ 3,6	- 2,1	+ 1,2	+ 0,1	+ 0,4	+ 1,3	+ 1,2	+ 1,4	- 0,2	+ 0,2	+ 0,1
2 ^e kwartaal	+ 4,3	- 0,9	+ 3,4	+ 0,3	+ 0,3	- 1,1	+ 1,1	+ 0,2	+ 0,9	- 0,4	- 0,1	+ 0,3	+ 1,9
3 ^e kwartaal	- 4,4	+ 1,6	- 2,8	- 0,3	- 2,2	+ 0,3	- 0,2	+ 0,7	- 0,4	+ 0,3	- 1,0
4 ^e kwartaal	+ 6,7	+ 1,7	+ 8,4	+ 2,8	+ 7,7	- 3,3	+ 0,1	- 0,4	- 0,3	+ 3,1	...	- 0,3	- 1,0
Totaal ...	+ 6,8	+ 5,8	+ 12,6	+ 0,7	+ 7,0	- 4,0	+ 1,4	+ 1,8	+ 1,4	+ 4,4	- 0,3	+ 0,2	...
1960 1 ^e kwartaal	- 3,9	+ 5,1	+ 1,2	+ 4,7	- 2,8	- 3,9	+ 1,6	+ 1,0	+ 0,2	+ 0,4	...	+ 0,7	- 0,7
2 ^e kwartaal	+ 7,4	- 1,8	+ 5,6	- 0,1	+ 3,7	+ 1,3	- 0,1	- 0,5	+ 0,2	+ 0,7	- 0,2	+ 0,1	+ 0,5
3 ^e kwartaal	- 5,7	+ 2,4	- 2,4 ¹	- 4,6	+ 7,3	- 1,8	- 0,8	...	+ 1,0	- 0,5	- 0,2	- 0,3	- 2,5
4 ^e kwartaal	+ 6,3	+ 0,1	+ 6,1 ¹	+ 1,9	- 5,2	+ 5,3	+ 1,2	- 0,3	+ 0,5	+ 4,1	- 0,3	- 0,3	- 0,8
Totaal ...	+ 4,1	+ 5,8	+ 10,5 ¹	+ 1,9	+ 3,0	+ 0,9	+ 1,9	+ 0,2	+ 1,9	+ 4,7	- 0,7	+ 0,2	- 3,5
1961 1 ^e kwartaal	+ 2,2	+ 3,4	+ 5,4 ¹	- 1,9	+ 5,3	+ 0,2	- 0,6	+ 1,1	- 0,5	- 1,6	- 0,3	+ 0,8	+ 2,9
2 ^e kwartaal	+ 4,1	+ 0,4	+ 4,5	+ 0,1	+ 5,9	- 6,1	+ 0,6	- 0,1	+ 0,3	+ 2,7	- 0,3	+ 0,7	+ 0,7
3 ^e kwartaal	+ 1,8	+ 3,6	+ 5,3 ¹	+ 4,3	+ 3,6	- 1,3	- 0,4	+ 0,4	...	+ 0,5	- 0,2	+ 0,4	- 2,0
4 ^e kwartaal	+ 8,9	+ 1,9	+ 10,6 ¹	+ 5,3	- 6,2	+ 0,9	+ 2,4	+ 0,1	+ 0,6	+ 6,6	- 0,2	+ 0,6	+ 0,5
Totaal ...	+ 17,0	+ 9,3	+ 25,8 ¹	+ 7,8	+ 8,6	- 6,3	+ 2,0	+ 1,5	+ 0,4	+ 8,2	- 1,0	+ 2,5	+ 2,1
1962 1 ^e kwartaal	- 1,1	+ 4,2	+ 3,1	+ 3,8	- 1,2	+ 2,5	- 0,2	+ 0,2	- 0,6	+ 0,5	- 0,5	- 0,3	- 1,1
2 ^e kwartaal	+ 8,7	+ 0,1	+ 8,8	+ 1,7	+ 4,0	- 3,8	- 0,1	+ 0,6	+ 0,5	+ 1,8	- 0,7	+ 2,4	+ 2,4

N. B. — Voor de indeling van de « Geldhoeveelheid », zie tabel 4, hoofdstuk XIII.

— Voor de indeling van de « Transacties met het buitenland », zie tabel 5, hoofdstuk XIII.

— Voor de wijze van opstelling, zie opmerking onderaan tabel 1, hoofdstuk XIII.

¹ Tijdens het derde kwartaal van 1960 werden de deposito's in de Belgische banken van Kongolese ingezetenen, niet-banken, die tot dan toe in de monetaire statistieken niet van de rekeningen van ingezetenen waren onderscheiden in « financiële » buitenlandse rekeningen omgezet; later werd een deel van deze rekeningen opnieuw met rekeningen van ingezetenen gelijkgesteld. Deze omzettingen veroorzaakten in de geldhoeveelheid en de quasi-monetaire liquiditeiten een louter boekhoudkundige vermindering van F 0,9 miljard in het derde kwartaal van 1960 en boekhoudkundige vermeerderingen van F 0,3, F 0,2, F 0,1 en F 0,2 miljard, respectievelijk in het vierde kwartaal van 1960 en het eerste, derde en vierde kwartaal van 1961. Deze boekhoudkundige vermindering en vermeerderingen werden geweerd uit de wijzigingen van het totaal van de geldhoeveelheid en de quasi-monetaire liquiditeiten, zoals ze in kolom (3) van onderhavige tabel voorkomen; daarentegen konden zij uit de wijzigingen van de geldvoorraad [kol. (1)] noch uit deze van de quasi-monetaire liquiditeiten [kol. (2)] worden geweerd, vermits men niet weet in welke mate de deposito's van de Kongolese ingezetenen hetzij direct opvraagbaar of op hoogstens één maand zijn hetzij op meer dan één maand opvraagbaar zijn.

XIII - 4. — GELDHOEVEELHEID

(miljarden franken)

Einde periode	Chartaal geld			Giraal geld					Totale geldhoeveelheid (10) = (8) + (9)	Procent chartaal geld (11) = (8) : (10)	
	Biljetten en munten van de Schatkist (1)	Biljetten van de N.B.B. (2)	Chartale geldhoeveelheid ² (3)	in handen van de Schatkist en de lagere overheid (4)	in handen van de bedrijven en particulieren ¹			Girale geldhoeveelheid (9) = (4) + (8)			
					Rekeningen-courant bij de N.B.B. (5)	Tegoeden op postrekening (6)	Deposito's direct opeisbaar of op ten hoogste 80 dagen bij de banken en parastatale instellingen ² (7)				Totaal (8)
1952 Juni	5,8	96,3	100,6	6,8	0,5	18,8	44,9	64,2	71,0	171,6	58,6
December	5,9	97,8	102,0	7,5	0,6	18,0	46,4	65,0	72,5	174,5	58,4
1953 Juni	5,8	98,4	102,6	6,9	0,6	19,6	46,1	66,3	73,2	175,8	58,4
December	5,9	101,6	105,9	7,1	0,6	19,9	46,8	67,3	74,4	180,3	58,7
1954 Juni	5,9	100,2	104,3	8,1	0,7	20,2	49,0	69,9	78,0	182,3	57,2
December	5,9	102,7	106,7	7,4	0,5	20,6	48,4	69,5	76,9	183,6	58,1
1955 Juni	5,8	105,3	108,6	7,3	0,6	20,4	50,7	71,7	79,0	187,6	57,9
December	5,6	107,6	110,7	7,9	0,6	20,8	52,5	73,9	81,8	192,5	57,5
1956 Juni	5,4	108,4	111,4	6,7	0,3	22,6	54,1	77,0	83,7	195,1	57,1
December	5,4	111,5	114,3	6,5	0,6	21,3	55,6	77,5	84,0	198,3	57,7
1957 Juni	5,3	111,2	113,9	7,9	0,4	23,0	56,7	80,1	88,0	201,9	56,4
December	5,4	112,7	115,5	6,4	0,9	22,0	53,2	76,1	82,5	198,0	58,9
1958 Juni	5,5	115,3	118,1	7,6	0,4	23,2	56,8	80,4	88,0	206,1	57,3
December	5,5	117,4	120,3	7,2	0,5	24,0	57,5 ³	82,0	89,2	209,5	57,4
1959 Juni	5,5	117,5	120,3	7,8	0,4	24,9	60,6	85,9	93,7	214,0	56,2
December	5,6	118,3	121,3	7,6	0,5	25,8	61,1	87,4	95,0	216,3	56,1
1960 Juni	5,7	119,3	122,1	8,2	0,4	25,7	63,5	89,6	97,8	219,9	55,5
December	5,8	124,1	126,8	7,3 ⁵	0,7	26,9	58,7 ⁴	86,3	93,6	220,4	57,5
1961 Juni	5,9	124,8	127,9	8,5	0,4	27,3	62,7	90,4	98,9	226,8	56,4
1961 Augustus	5,9	124,8	127,8	7,7	0,4	26,2	62,2	88,8	96,5	224,3	57,0
September	5,9	125,9	129,2	9,7	0,4	27,0	62,3 ⁴	89,7	99,4	228,6	56,5
Oktober	5,9	125,9	128,9	8,4	0,4	27,8	62,8 ⁴	91,0	99,4	228,3	56,5
November	5,9	125,6	128,7	8,3	0,4	27,2	64,7	92,3	100,6	229,3	56,1
December	6,0	129,1	132,2	10,0	0,6	27,9	66,7	95,2	105,2	237,4	55,7
1962 Januari	6,0	125,7	128,8	7,9	0,5	29,0	64,9	94,4	102,3	231,1	55,7
Februari	6,0	126,8	129,8	8,1	0,5	28,8	64,5	93,8	101,9	231,7	56,0
Maart	6,0	127,9	131,0	9,5	0,4	27,8	67,6	95,8	105,3	236,3	55,4
April	6,0	129,5	132,5	7,7	0,4	29,3	66,6	96,3	104,0	236,5	56,0
Mei	6,0	130,0	132,9	8,9	0,4	29,0	69,1	98,5	107,4	240,3	55,3
Juni	6,1	132,1	135,3	10,4	0,4	29,1	69,8	99,3	109,7	245,0	55,2
Juli	6,1	133,2	136,2	9,8	0,4	30,5	67,6	98,5	108,3	244,5	55,7
Augustus	6,1	133,2	136,5	8,7	0,4	29,0	67,5	96,9	105,6	242,1	56,4

¹ Inclusief administratieve parastatale instellingen.² Na aftrek van de kasvoorraden der geldscheppende instellingen.³ Dank zij een nieuwe indeling werden, vanaf september 1958, de rekeningen op meer dan een maand van de financiële maatschappijen bij de banken uit de geldhoeveelheid verwijderd (cfr. tabel XIII - 1, noot 4).⁴ In beginsel zouden de deposito's in de Belgische banken van de Kongolese ingezetenen niet in de geldhoeveelheid en de quasi-monetaire liquiditeiten mogen begrepen zijn. De toepassing van dit beginsel stuit nochtans op moeilijkheden van statistische aard. De deposito's in de Belgische banken van de Kongolese ingezetenen, niet-banken, waren dan ook tot einde juli 1960 in de geldhoeveelheid en de quasi-monetaire liquiditeiten begrepen; zij werden eruit verwijderd in augustus 1960 ten belope van F 0,2 miljard en in september voor een aanvullend bedrag van F 0,7 miljard, maar deze bedragen werden er vervolgens gedeeltelijk terug in opgenomen en wel in november 1960 ten belope van F 0,1 miljard, in december voor F 0,2 miljard, in januari, februari en september 1961 telkens voor F 0,1 miljard en voor 0,2 miljard in oktober 1961. De mate waarin de deposito's van de Kongolese ingezetenen direct of op ten hoogste één maand opvraagbaar zijn, is niet nauwkeurig gekend doch ze zijn waarschijnlijk van grote betekenis. Tijdens elk van de maanden augustus-september 1960, november 1960 tot februari 1961 en september-oktober 1961 wordt het verschil tussen het cijfer van kolom (7) van onderhavige tabel en dit van de vorige maand, dus door louter boekhoudkundige factoren beïnvloed.⁵ Het cijfer van de girale geldhoeveelheid in handen van de Schatkist en de lagere overheid per einde december 1960 is abnormaal laag omwille van de wanorde die de stakingen veroorzaakte. Zonder deze laatste had dit cijfer ongetwijfeld tussen F 8 miljard en F 9 miljard gelegen.

XIII - 5. — GOUD- EN NETTODEVIEZENVOORRAAD VAN DE GELDSCHEPPENDE INSTELLINGEN

(miljarden franken)

Tijdvak	Bedragen per einde tijdvak 1			Evolutie						Evolutie	
	N.B.B.	Overige geldschepende instellingen	Totaal	Goud- en nettodeviezen-voorraad na statistische aanpassing			Schenkings- en kapitaaltransacties van de overheid met het buitenland		Transacties met het buitenland 4 (excl. de schenkings- en kapitaaltransacties van de overheid)	Verschil tussen de cijfers van de geldschepende instell. [kol. (6)] en die v.d. betalingsbalans [kol. (11)] 5	Goud- en nettodeviezen-voorraad volgens de betalingsbalans van de B.L.E.U. 6
				N.B.B.	Overige geldschepende instellingen	Totaal	Staat 2	Andere 3			
(1)	(2)	(3) = (1) + (2)	(4)	(5)	(6)	(7)	(8)	(9) = (6) - (7) - (8)	(10)	(11)	
1952 Jaar	51,6	- 1,2	50,4	+ 1,1	+ 2,8	+ 3,9	- 3,2	...	+ 7,1	- 0,5	+ 3,4
1953 Jaar	52,7	- 2,4	50,3	+ 1,1	- 0,2	+ 0,9	+ 1,9	...	- 1,0	- 0,8	+ 0,1
1954 Jaar	50,9	- 2,6	48,3	- 1,8	- 0,3	- 2,1	+ 2,6	...	- 4,7	- 1,5	- 3,6
1955 Jaar	57,2	- 2,5	54,7	+ 6,3	+ 0,4	+ 6,7	+ 2,4	+ 0,2	+ 4,1	- 2,3	+ 4,4
1956 1° kwartaal	59,2	- 1,7	57,5	+ 2,0	+ 0,6	+ 2,6	- 0,7	+ 0,1	+ 3,2	+ 0,1	+ 2,7
2° kwartaal	59,8	- 1,3	58,5	+ 0,6	+ 0,3	+ 0,9	- 1,0	...	+ 1,9	- 0,9	...
3° kwartaal	59,6	- 3,2	56,4	- 0,2	- 1,7	- 1,9	- 0,9	...	- 1,0	+ 2,1	+ 0,2
4° kwartaal	57,8	- 3,8	54,0	- 1,8	- 0,5	- 2,3	- 1,2	+ 0,2	- 1,3	- 0,2	- 2,5
				+ 0,6	- 1,3	- 0,7	- 3,8	+ 0,3	+ 2,8	+ 1,1	+ 0,4
1957 1° kwartaal	54,3	- 3,9	50,4	- 3,5	+ 0,2	- 3,3	- 1,9	- 0,2	- 1,2	...	- 3,3
2° kwartaal	54,1	- 2,6	51,5	- 0,2	+ 1,2	+ 1,0	+ 1,1	...	- 0,1	+ 0,1	+ 1,1
3° kwartaal	52,5	- 3,2	49,3	- 1,6	- 0,5	- 2,1	+ 0,4	...	- 2,5	+ 0,4	- 1,7
4° kwartaal	58,4	- 2,3	56,1	+ 5,9	+ 0,3	+ 6,2	+ 1,1	...	+ 5,1	- 0,2	+ 6,0
				+ 0,6	+ 1,2	+ 1,8	+ 0,7	- 0,2	+ 1,3	+ 0,3	+ 2,1
1958 1° kwartaal	60,9	- 0,7	60,2	+ 2,5	+ 1,8	+ 4,3	+ 0,4	...	+ 3,9	- 0,2	+ 4,1
2° kwartaal	67,5	- 1,3	66,2	+ 6,6	- 0,7	+ 5,9	+ 0,3	...	+ 5,6	+ 0,4	+ 6,3
3° kwartaal	72,3	- 2,2	70,1	+ 4,8	- 1,2	+ 3,6	+ 0,8	...	+ 2,8	+ 0,4	+ 4,0
4° kwartaal	75,5	- 3,4	72,1	+ 3,2	- 0,7	+ 2,5	- 0,1	...	+ 2,6	- 1,0	+ 1,5
				+17,1	- 0,8	+16,3	+ 1,4	...	+14,9	- 0,4	+15,9
1959 1° kwartaal	70,6	- 0,3	70,3	- 4,9	+ 2,9	- 2,0	+ 0,1	...	- 2,1	+ 0,3	- 1,7
2° kwartaal	73,5	- 3,8	69,7	+ 2,9	- 3,7	- 0,8	- 1,1	...	+ 0,3	+ 1,1	+ 0,3
3° kwartaal	74,7 ⁷	- 3,5	71,2 ⁷	- 1,6 ⁷	+ 0,9	- 0,7 ⁷	+ 0,3	- 0,7 ⁸	- 0,3	- 0,3	- 1,0
4° kwartaal	72,3 ⁷	- 1,6	70,7 ⁷	- 2,5 ⁷	+ 1,9	- 0,6 ⁷	- 3,3	- 0,1	+ 2,8	- 1,1	- 1,7
				- 6,1 ⁷	+ 2,0	- 4,1 ⁷	- 4,0	- 0,8 ⁸	+ 0,7	...	- 4,1
1960 1° kwartaal	74,0	- 1,2	72,8	+ 1,7	+ 0,2	+ 1,9	- 3,9	+ 1,1	+ 4,7	+ 1,5	+ 3,4
2° kwartaal	76,3	- 1,8	74,5	+ 2,3	- 0,7	+ 1,6	+ 1,3	+ 0,4	- 0,1	+ 0,1	+ 1,7
3° kwartaal	69,7	- 2,5 ⁹	67,2 ⁹	- 6,6	+ 0,3 ⁹	- 6,3 ⁹	- 1,8	+ 0,1	- 4,6	+ 0,3	- 6,0
4° kwartaal	80,5	- 5,5 ⁹	75,0 ⁹	+10,8	- 3,4 ⁹	+ 7,4 ⁹	+ 5,3	+ 0,2	+ 1,9	- 0,3	+ 7,1
				+ 8,2	- 3,6 ⁹	+ 4,6 ⁹	+ 0,9	+ 1,8	+ 1,9	+ 1,6	+ 6,2
1961 1° kwartaal	79,7	- 6,4 ⁹	73,3 ⁹	- 0,8	- 1,2 ⁹	- 2,0 ⁹	+ 0,2	- 0,3	- 1,9	+ 0,8	- 1,2
2° kwartaal	82,6	-14,4	68,2	+ 2,9	- 8,6	- 5,7	- 6,1	+ 0,3	+ 0,1	- 0,7	- 6,4
3° kwartaal	86,0	-15,1 ⁹	70,9 ⁹	+ 3,4	- 0,4 ⁹	+ 3,0 ⁹	- 1,3	...	+ 4,3	- 0,8	+ 2,2
4° kwartaal	92,7	-14,9 ⁹	77,8 ⁹	+ 6,7	- 0,4 ⁹	+ 6,3 ⁹	+ 0,9	+ 0,1	+ 5,3	- 0,3	+ 6,0
				+12,2	-10,6 ⁹	+ 1,6 ⁹	- 6,3	+ 0,1	+ 7,8	- 1,0	+ 0,6
1962 1° kwartaal	90,5	- 5,9	84,6	- 2,2	+ 8,8	+ 6,6	+ 2,5	+ 0,3	+ 3,8	...	+ 6,6
2° kwartaal	89,6	- 7,2	82,4	- 0,9	- 1,2	- 2,1	- 3,8	...	+ 1,7	- 0,4	- 2,5

1 Een indeling van de goud- en nettodeviezenvoorraad per voornaamste categorie van vorderingen en verplichtingen wordt gegeven in tabel XIII-2 en, voor de periode 1950-1960, in het Tijdschrift voor Documentatie en Voorlichting van juli 1961, blz. 20 tot 27.

2 Deze kolom is dezelfde als kolom (6) van tabel XIII - 3.

3 Deze bedragen omvatten inzonderheid de buitenlandse leningen van de lagere overheid en van de administratieve parastatale instellingen en de bewegingen van de door de N.M.K.N. aangehouden vorderingen in internationale akkoorden (zie noot 8 hierna).

4 Cijfers van deze kolom die, berekend zoals onderhavige tabel het aantoon, worden hernomen in kolom (4) van tabel XIII - 3.

5 Dit verschil ligt grotendeels aan het feit dat de drie hierna volgende gegevens begrepen zijn in de goud- en nettodeviezenvoorraad volgens de Belgisch-Luxemburgse betalingsbalans, doch niet in de goud- en nettodeviezenvoorraad van de Belgische geldschepende instellingen: a) de schommelingen van de nettotoegevoerd van de Luxemburgse banken tegenover de andere landen dan België; b) tot 31 december 1960, de schommelingen van de verplichtingen der Belgische banken tegenover de Kongolese maatschappijen; c) de schommelingen van de verplichtingen van de Luxemburgse banken en, tot het tweede kwartaal van 1958, van de Belgische banken tegenover de in de B.L.E.U. gevestigde internationale instellingen.

6 Zie tabel IX - 1, totaal, en tabel IX - 2, rubriek 6.

7 Krachtens de wet van 19 juni 1959 mocht de N.B.B. in haar boeken, als eigen bezit, de vordering aantekenen die de Belgische Staat op het Internationale Monetair Fonds bezit tot terugbetaling van zijn quotum als lid van het Fonds en zulks tot beloop van de door haar, ten gunste van het Fonds en ter ontlasting van de Staat, uitgegeven biljetten, verleende kredieten of gestorte grondbedragen. Een gedeelte van de vordering die de N.B.B. krachtens deze wettelijke beschikkingen boekt, vloeit niet voort uit verrichtingen met het Fonds, doch uit eenvoudige overnamen van vorderingen van de Belgische Staat. Dergelijke overnamen hadden plaats ten bedrage van F 2,8 miljard in het derde kwartaal van 1959 en van F 0,1 miljard in het vierde kwartaal van hetzelfde jaar. In het verloop van de « Goud- en nettodeviezenvoorraad na statistische aanpassing » [kol. (4) en (6)] wordt met die bedragen geen rekening gehouden.

8 Ten gevolge van de Conventie van 1 juli 1959, kocht de N.M.K.N. van de N.B.B. verscheidene gevestigde vorderingen in betalingsakkoorden af. Deze afkopen verklaren, voor ongeveer 0,6 miljard, de vermindering van de goud- en nettodeviezenvoorraad van de N.B.B. [kol. (1)] tijdens het derde kwartaal van 1959. Evenals de latere terugbetalingen door het buitenland van afgekochte vorderingen, oefenen ze echter geen invloed uit op het saldo van de transacties met het buitenland opgenomen in kolom (9); in de evolutie van de goud- en nettodeviezenvoorraad worden zij inderdaad gelijkgesteld met kapitaaltransacties van de overheid (andere dan de Staat) met het buitenland en komen dan ook voor in kolom (8).

9 Tijdens het derde kwartaal van 1960 werden de deposito's van de Kongolese ingezetenen bij de Belgische banken, waarmee tot dan toe geen rekening kon gehouden worden voor de berekening van de goud- en nettodeviezenvoorraad van de geldschepende instellingen zoals deze in kolommen (2) en (8) van onderhavige tabel voorkomt, in « bilaterale » of « financiële » buitenlandse rekeningen omgezet; later werd een deel van de financiële rekeningen opnieuw met rekeningen van ingezetenen gelijkgesteld. Deze omzettingen brachten in de goud- en nettodeviezenvoorraad van de geldschepende instellingen tijdens het derde kwartaal van 1960 een loutere boekhoudkundige vermindering teweeg van 1,3 miljard en boekhoudkundige vermeerderingen van F 0,8, F 0,2, F 0,1 en F 0,2 miljard respectievelijk in het vierde kwartaal van 1960 en het eerste, derde en vierde kwartaal van 1961. Deze boekhoudkundige vermindering en vermeerderingen werden geweerd uit de evolutie van de « goud en nettodeviezenvoorraad na statistische aanpassing » [kol. (5) en (6)].

XIII - 6. — BALANSEN VAN DE NATIONALE BANK VAN BELGIE (1951-1958)

(miljoenen franken)

Posten	1951 31 december	1952 31 december	1953 31 december	1954 31 december	1955 31 december	1956 31 december	1957 31 december	1958 31 december
ACTIVA								
Goudvoorraad	31.771	35.180	38.787	38.911	46.385	46.247	45.767	63.487
Tegoed op het buitenland	178	1.431	903	3.338	259	995	1.923	1.415
Te ontvangen deviezen en goud	—	2.492	1.994	—	—	2.986	350	280
Vorderingen op het buitenland in het kader van betalingsakkoorden :								
a) E.B.U.	15.202	14.951	13.440	8.596	9.138	9.743	6.825	7.806
b) landen, leden van de E.B.U.	4.709	1.640	942	709	712	422	1.744	1.312
c) landen, leden van het E.M.A.	—	—	—	—	—	—	—	44
d) andere landen	868	646	304	580	821	772	879	774
Debiteuren termijnverkopen dev. en goud	2.170	1.476	20	1.448	1	89	1.464	72
Handelspapier op België	8.890	9.152	8.319	9.511	8.399	11.395	14.384	4.103
Voorschotten op onderpand	345	394	721	291	210	453	2.726	510
Mobilisering van spec. rekeningen E.B.U. (K.B. van 22-3-1952 en 26-7-1952) ...	—	166	227	—	—	—	—	—
Overheidseffecten (art. 20 der statuten. Overeenkomsten van 14 september 1948 en 15 april 1952) :								
a) schatkistcertificaten	6.460	6.035	7.970	7.895	8.800	5.900	6.615	7.840
b) papier uitgegeven door instellingen waarvan de verbintenissen door de Staat gewaarborgd zijn	1.824	445	...	1.183	783	1.836	42	11
c) andere overheidseffecten	69	225	70	44	118	89	1	...
Rekening-courant van de Schatkist	—	—	—	—	—	—	1.325	—
Deel- en pasmunt	202	345	247	548	700	690	673	650
Tegoed bij de Dienst der Postchecks ...	—	—	—	—	1	1	1	2
Rekening A	1	2	2	2	—	—	—	—
Rekening B	1.018	803	468	240	—	—	—	—
Geconsolideerde vordering op de Staat (art. 3, § b van de wet v. 28 juli 1948)	34.860	34.763	34.660	34.660	34.660	34.660	34.456	34.243
Overheidsfondsen (art. 18 en 21 der stat.)	1.221	1.478	1.678	1.792	1.914	2.072	2.239	2.379
Te innen waarden	365	167	130	151	171	395	210	175
Gebouwen, materieel en meubelen	740	889	967	1.061	1.179	1.318	1.416	1.468
Waarden van de Pensioenkas van het Personeel	633	674	707	744	810	885	957	1.003
Overgangsrekeningen	165	225	270	176	224	197	244	239
	111.691	113.579	112.826	111.880	115.285	121.145	124.241	127.813
PASSIVA								
Bankbiljetten in omloop	94.967	97.784	101.592	102.679	107.556	111.533	112.670	117.353
Rekeningen-courant en diversen :								
gewone rekening	30	24	27	29	11	11	19	8
rekeningen Akkoord voor Econ. Samenwerking .	1.044	1.341	193	88	57	28	20	—
Schatkist { buitengewone conjunctuurtaks (Wet van 12-3-1957)	—	—	—	—	—	—	209	632
Organismen door een bijzondere wet beheerd en openbare besturen	310	405	364	269	277	320	524	313
Banken in België	1.805	2.446	2.143	1.997	1.888	1.663	2.546	2.876
Banken in het buitenland : gewone rekeningen	475	476	920	1.035	171	229	179	181
Particulieren	393	253	261	280	348	321	340	174
Te betalen waarden	831	447	465	362	390	450	654	474
Verbintenissen tegenover het buitenland in het kader van betalingsakkoorden :								
a) landen, leden van de E.B.U.	644	1.471	352	71	277	752	268	231
b) landen, leden van het E.M.A.	—	—	—	—	—	—	—	137
c) andere landen	1.120	879	695	462	747	273	268	302
Totaal der verbintenissen op zicht	101.619	105.526	107.012	107.272	111.722	115.580	117.697	122.681
Speciale provisie :								
voor E.B.U.-voorschotten :								
a) speciale rekeningen (K. B. van 15-9-1951, 22-3-1952 en 26-7-1952)	1.079	3.872	2.817	—	—	—	—	—
b) Schatkist	4.057	—	—	—	—	—	—	—
c) Overeenkomst van 14-9-54 : N.M.K.N.	—	—	—	—	—	275	475	500
Te leveren deviezen en goud	2.478	1.483	32	1.498	71	1.551	1.850	370
Pensioenkas van het Personeel	633	674	707	744	810	885	957	1.003
Overgangsrekeningen	122	106	200	143	284	289	537	446
Kapitaal	400	400	400	400	400	400	400	400
Reservefondsen :								
a) statutaire reserve	208	232	256	283	315	349	385	425
b) voorzorgsfonds	228	234	243	243	245	247	248	254
c) rekening der afschrijvingen op gebouwen, materieel en meubelen	616	789	867	961	1.079	1.208	1.306	1.353
Te verdelen nettowinst	251	263	292	336	359	361	386	381
	111.691	113.579	112.826	111.880	115.285	121.145	124.241	127.813

N. B. — Het Jaarverslag van de N.B.B. bevat, in bijlage, al de weekstaten voor het verslagjaar. Het geeft eveneens een beknopte toelichting bij de voornaamste balansposten.

XIII - 6. — BALANSEN EN WEEKSTATEN VAN DE NATIONALE BANK VAN BELGIE

Sedert 31 december 1959

(miljoenen franken)

Posten	1959 31 december	1960 31 december	1961 31 december	1962 9 april	1962 9 juli	1961 9 oktober	1962 8 oktober	1961 6 november	1962 5 november
ACTIVA									
Goudvoorraad	56.693	58.525	62.424	65.904	66.754	58.697	67.035	61.114	67.061
Vreemde valuta's	4.407	12.605	20.432	17.885	14.078	20.246	14.704	20.552	14.028
Te ontvangen vreemde valuta's en goud	224	6.775	6.856	7.846	6.311	6.802	4.786	6.670	4.148
Internationale akkoorden (Wet van 28 juli 1948) :									
a) E.B.U.	5.536	3.509	413	371	332	697	290	422	260
b) E.M.A.	10	40	...	35
c) I.M.F.	4.388	4.388	7.989	7.239	7.488	7.388	6.738	7.988	6.738
d) andere akkoorden
Debiteuren wegens termijnverkoop van vreemde valuta's en goud	1.205	11.821	18.494	16.166	13.435	18.711	13.754	18.233	13.353
Handelspapier	7.560	6.773	5.086	1.974	4.431	2.398	2.801	2.317	3.558
Voorschotten op onderpand	102	51	74	39	109	134	35	96	534
Overheidseffecten (art. 20 der statuten. Overeenkomsten van 14-9-48 en 15-4-52) :									
a) schatkistcertificaten	8.215	6.040	6.515	5.690	8.815	8.090	8.765	8.190	9.840
b) papier uitgegeven door instellingen waarvan de verbintenissen door de Staat gewaarborgd zijn
c) andere Belgische overheidseffecten
Deel- en pasmunt	645	617	490	524	436	567	411	562	392
Tegood bij het Bestuur der Postchecks ...	2	1	2	2	2	1	1	1	2
Geconsolideerde vordering op de Staat (art. 3, § b van de wet v. 28 juli 1948)	34.030	34.000	34.000	34.000	34.000	34.000	34.000	34.000	34.000
Overheidsfondsen (art. 18 en 21 der stat.)	2.469	2.519	2.568	2.627	2.627	2.568	2.627	2.562	2.627
Gebouwen, materieel en meubelen	1.508	1.519	1.539	1.539	1.539	1.519	1.539	1.519	1.539
Waarden van de Pensioenkas van het Personeel	1.032	1.075	1.168	1.217	1.231	1.128	1.223	1.126	1.221
Diversen	515	698	544	726	857	872	1.060	779	1.067
	128.531	150.916	168.594	163.759	162.485	163.818	159.804	166.131	160.368
Orderekening :									
Bestuur der Postchecks : Tegood voor rekening van de Minister van Nationale Opvoeding en Cultuur (Schoolpakt, wet van 29 mei 1959, artikel 15)	1.512	2.114	2.170	1.737	1.264	893	803	738	610
PASSIVA									
Bankbiljetten in omloop	118.325	124.091	129.078	128.023	133.468	125.802	133.429	125.880	134.306
Rekeningen-courant :									
gewone rekening	7	24	1	19	20	20	12	6	12
buitengewone conjunctuurtaks (Wet van 12-3-1957)	494	185	25	25	25	25	25	13	24
speciale rekening vereffening E.B.U.	1
Banken in het buitenl. : gew. rekening.	252	308	445	377	307	475	305	1.003	349
Diverse rekeningen-courant	3.161	2.606	8.338	6.437	3.868	6.654	2.114	8.702	2.556
Internationale akkoorden (Wet van 28 juli 1948) :									
a) E.M.A.	344	249	200	146	94	134	133	165	211
b) andere akkoorden	224	263	365	193	168	358	277	421	359
Totaal der verbintenissen op zicht	122.808	127.726	138.452	135.220	137.950	133.468	136.295	136.190	137.817
Te leveren vreemde valuta's en goud ...	1.436	18.644	25.376	24.037	19.763	25.470	18.535	24.957	17.496
Pensioenkas van het Personeel	1.032	1.075	1.168	1.217	1.231	1.128	1.223	1.126	1.221
Diversen	767	938	1.007	658	914	1.183	1.124	1.289	1.207
Kapitaal	400	400	400	400	400	400	400	400	400
Reserves en afschrijvingsrekeningen	2.088	2.133	2.191	2.227	2.227	2.169	2.227	2.169	2.227
	128.531	150.916	168.594	163.759	162.485	163.818	159.804	166.131	160.368
Orderekening :									
Minister van Nationale Opvoeding en Cultuur : Tegood voor zijn rekening bij het Bestuur der Postchecks (Schoolpakt, wet van 29 mei 1959, artikel 15)	1.512	2.114	2.170	1.737	1.264	893	803	738	610

N. B. — Het Jaarverslag van de N.B.B. bevat, in bijlage, al de weekstaten voor het verslagjaar. Het geeft eveneens een beknopte toelichting bij de voornaamste balansposten.

XIII - 7. — ALGEMENE STAAT DER BANKEN ¹

(miljoenen franken)

Posten	1958 31 december	1959 31 december	1960 31 december	1961 31 december	1961 31 juli	1962 31 juli	1961 31 augustus	1962 31 augustus
ACTIVA								
A. Spaargelden (art. 15, K. B. 42)	—	—	—	—	—	—	—	—
B. Beschikbare en vlottende middelen :								
Kas, Nationale Bank, Postrekening	6.031	5.972	5.933	7.533	3.410	3.443	3.299	3.065
Daggeld	1.415	1.013	1.277	1.214	2.623	1.038	2.742	1.150
Bankiers	4.393	6.696	8.103	10.782	10.628	11.084	9.638	10.031
Moedermaatsch., filialen en dochtermaatschappijen	1.005	2.345	3.236	4.287	4.001	4.219	4.536	3.899
Andere te innen waarden op korte termijn	4.745	5.205	6.017	6.742	5.545	6.641	5.971	6.282
Wissels	51.103	52.469	55.155	66.088	62.890	69.233	64.382	72.177
a) Handelswissels ²	18.353	18.123	21.528	25.875	22.827	30.057	22.792	31.836
b) Overheidseffecten herdiscont. bij de N.B.B.	19.228	20.709	20.496	27.294	24.482	23.205	27.533	26.022
c) Overheidseffecten mob. bij de N.B.B. tot beloop van 95 pct.	13.522	13.632	13.131	12.919	15.581	15.971	14.057	14.319
Prolongaties en voorschotten op effecten	1.222	1.364	1.168	1.237	1.133	1.207	1.164	1.189
Debiteuren wegens verstrekte accepten	10.637	11.944	12.682	14.318	12.508	16.570	12.523	15.871
Diverse debiteuren	20.863	22.792	26.064	30.726	28.467	33.989	28.429	34.279
Effecten	29.276	34.988	39.274	53.444	53.305	54.684	52.737	54.087
a) Belegde wettelijke reserve	340	366	401	429	425	468	425	468
b) Belgische overheidsfondsen	26.575	32.021	36.199	50.094	50.048	51.290	49.337	50.608
c) Buitenlandse overheidsfondsen	67	231	275	473	459	303	540	322
d) Bankaandelen	1.196	1.340	1.291	1.261	1.234	1.267	1.234	1.272
e) Andere fondsen	1.098	1.030	1.108	1.187	1.139	1.356	1.201	1.417
Diversen	1.060	1.730	1.570	1.552	1.688	1.709	1.663	1.630
Niet gestort kapitaal	6	7	7	9	7	9	7	8
Totaal beschikbare en vlottende middelen ...	131.756	146.525	160.486	197.932	186.205	203.826	187.091	203.668
C. Vastgelegde middelen :								
Oprichtings- en eerste inrichtingskosten	23	23	20	19	22	17	24	17
Gebouwen	1.082	1.126	1.190	1.251	1.221	1.287	1.225	1.292
Participaties in dochtermaatsch. voor immobiliën	267	257	258	273	273	265	272	265
Vorderingen op dochtermaatsch. voor immobiliën	355	350	345	278	307	310	310	314
Materieel en meubilair	136	140	153	165	163	190	165	194
Totaal vastgelegde middelen ...	1.863	1.896	1.966	1.987	1.986	2.069	1.996	2.082
Totaal der activa ...	133.619	148.421	162.452	199.919	188.191	205.895	189.087	205.750
PASSIVA								
A. Spaargelden (art. 15, K. B. 42)	—	—	—	—	—	—	—	—
B. Opvraagbaar :								
Bevoorrechte of gewaarborgde schuldeisers	283	415	330	398	302	360	313	348
Daggeld	103	644	1.332	2.110	2.860	2.669	2.368	2.310
a) Gedekt door reële zekerheden	—	571	1.247	1.986	2.771	2.525	2.283	2.233
b) Niet gedekt door reële zekerheden	—	73	85	124	89	144	85	77
Bankiers	8.186	8.568	14.208	28.067	28.362	21.660	27.065	20.942
Moedermaatschappijen, filialen en dochtermaatsch.	1.770	2.398	3.165	3.911	3.263	3.113	3.885	3.198
Geaccepteerde wissels	10.637	11.945	12.683	14.319	12.508	16.571	12.524	15.871
Andere te betalen waarden op korte termijn	2.574	2.690	2.382	2.776	2.411	3.361	2.785	3.557
Crediteuren wegens wissels ter incasso	788	889	990	967	1.074	1.053	1.135	926
Deposito's en crediteuren	89.494	99.256	103.790	121.118	111.565	129.097	113.282	130.028
a) Dadelijk opvraagbaar	57.215	62.077	61.080	66.746	63.114	67.705	63.356	67.656
b) Op hoogstens dertig dagen	3.540	3.319	4.873	6.112	5.419	6.187	5.485	6.598
c) Op meer dan dertig dagen	12.223	14.800	19.200	27.902	23.950	32.933	25.072	33.015
d) Op meer dan een jaar	1.281	1.495	956	1.529	1.061	2.137	1.198	2.161
e) Op meer dan twee jaar	2.023	2.097	1.975	2.495	2.165	2.377	2.234	2.428
f) Bankboekjes	11.448	13.730	14.115	14.613	14.151	15.918	14.212	16.277
g) Andere op boekjes ingeschreven deposito's ...	1.764	1.738	1.591	1.721	1.705	1.840	1.725	1.893
Obligaties en kasbons	6.607	6.891	7.573	8.619	8.296	9.996	8.376	10.165
Nog te storten bedragen op fondsen en participaties	641	664	635	615	610	610	646	610
Diversen	3.589	4.451	4.940	6.007	6.134	5.665	5.868	5.738
Totaal opvraagbaar ...	124.672	138.811	152.028	188.907	177.985	194.155	178.247	193.633
C. Niet opvraagbaar :								
Kapitaal	5.202	5.746	6.201	6.520	6.351	6.912	6.391	7.274
Niet beschikbare reserve wegens uitgiftepremie	193	283	284	292	286	305	286	430
Wettelijke reserve (art. 13, K. B. 185)	343	369	406	428	425	467	425	467
Beschikbare reserve	3.103	3.106	3.363	3.652	3.640	3.929	3.634	3.817
Reservefondsen	106	106	170	120	104	127	104	129
Totaal niet opvraagbaar ...	8.947	9.610	10.424	11.012	10.806	11.740	10.840	12.117
Totaal der passiva ...	133.619	148.421	162.452	199.919	188.191	205.895	189.087	205.750

¹ De algemene staat bevat, wat betreft de banken welke hun bedrijvigheid gedeeltelijk in het buitenland uitoefenen, slechts de bestanddelen der activa en passiva van de Belgische zetels. De saldi van de rekeningen geopend door deze laatste op naam van de in het buitenland gevestigde zetels zijn opgenomen onder de rubriek « Moedermaatschappijen, filialen en dochtermaatschappijen ».

² Wissels herdisconteerd door de banken bij de N.B.B. en bij de parastatale instellingen.
(Uitstaande bedragen in miljoenen franken)

1958 31 december	5.555	1960 31 december	6.547	1961 31 juli	6.586	1962 31 juli	5.700
1959 31 december	6.855	1961 31 december	6.999	1961 31 augustus	6.414	1962 31 augustus	5.725

XIII - 8. — VERRICHTINGEN IN POSTREKENING

Bron : Bestuur der Postchecks.

	Duizenden rekeningen	Totaal tegoed 1	Tegoed van particulieren 2	Credit		Debet		Algemene beweging	Percentages van de verrichtingen uitgevoerd zonder gebruik van chartaal geld								
				Stortingen en diversen	Giro's	Cheques en diversen	Giro's										
										(daggemiddelden)				(maandgemiddelden of maanden)			
										(miljarden franken)							
(einde tijdvak)																	
1953	664	27,8	21,1	28,7	71,9	28,6	71,9	201,1	92								
1954	678	27,8	20,6	29,7	74,1	29,5	74,1	207,4	91								
1955	703	28,3	20,8	30,5	76,2	30,3	76,2	213,3	91								
1956	742	29,8	22,2	32,7	81,9	32,7	81,9	229,3	91								
1957	765	30,4	22,4	36,0	89,1	36,0	89,1	250,2	91								
1958	789	31,2	23,5	37,4	93,0	37,3	93,0	260,8	91								
1959	819	33,1	25,1	39,4	97,9	39,1	97,9	274,3	91								
1960	855	37,1	26,9	42,4	103,3	41,6	103,3	290,7	92								
1961	882	40,3	29,2	45,7	111,2	46,0	111,2	314,2	92								
1961 1 ^o kwartaal	861	41,7	29,6	44,1	111,6	47,1	111,6	314,5	92								
2 ^o kwartaal	866	40,3	29,5	45,1	108,2	44,8	108,2	306,2	92								
3 ^o kwartaal	874	39,7	28,7	46,4	111,0	46,4	111,0	316,1	92								
4 ^o kwartaal	882	39,7	29,1	47,4	114,2	45,8	114,2	321,5	92								
1962 1 ^o kwartaal	887	42,7	31,5	46,6	114,9	47,4	114,9	323,7	92								
2 ^o kwartaal	891	43,4	32,1	49,3	115,5	48,6	115,5	328,8	92								
3 ^o kwartaal	900	43,4	31,8	48,4	114,8	48,8	114,8	326,7	92								
1961 September	874	37,6	28,3	44,1	104,4	41,6	104,4	294,5	92								
Oktober	878	40,0	28,6	46,6	115,7	48,1	115,7	326,0	92								
November	881	38,7	28,9	44,5	109,5	44,2	109,5	307,7	93								
December	882	40,4	29,7	51,2	117,3	45,0	117,3	330,7	92								
1962 Januari	884	44,8	31,2	49,0	122,2	51,4	122,2	344,7	92								
Februari	886	41,9	31,6	44,7	109,9	45,6	109,9	310,2	93								
Maart	887	41,5	31,6	46,1	112,5	45,3	112,5	316,3	92								
April	888	43,9	32,3	48,3	112,3	49,3	112,3	322,2	92								
Mei	890	42,7	31,7	49,8	118,4	48,9	118,4	335,5	92								
Juni	891	43,6	32,2	49,7	115,7	47,7	115,7	328,8	92								
Juli	893	47,8	32,3	57,2	134,1	58,8	134,1	384,1	93								
Augustus	896	41,5	31,6	44,3	108,5	46,2	108,5	307,6	92								
September	900	40,8	31,5	43,8	101,7	41,3	101,7	288,5	92								

1 Omvat het tegoed van de particulieren en van de Rijksrekenplichtigen.

2 Deze tegoeden omvatten de vrije tegoeden en, tot en met juni 1961, de effecten van de Muutsaneringseening waarin de definitief geblokkeerde tegoeden werden omgezet. Vanaf juli 1961, alleen de vrije tegoeden. De cijfers over de vrije tegoeden der particulieren per einde tijdvak, worden in de stand van de Staatsschuld gepubliceerd (cf. tabel 8, hoofdstuk XVI van onderhavig Tijdschrift).

XIII - 9. — GEZAMENLIJKE BETALINGEN
DOOR MIDDEL VAN DIRECT OPEISBARE BANKDEPOSITO'S IN BELGISCHE FRANKEN
EN VAN TEGOEDEN IN POSTREKENING ¹

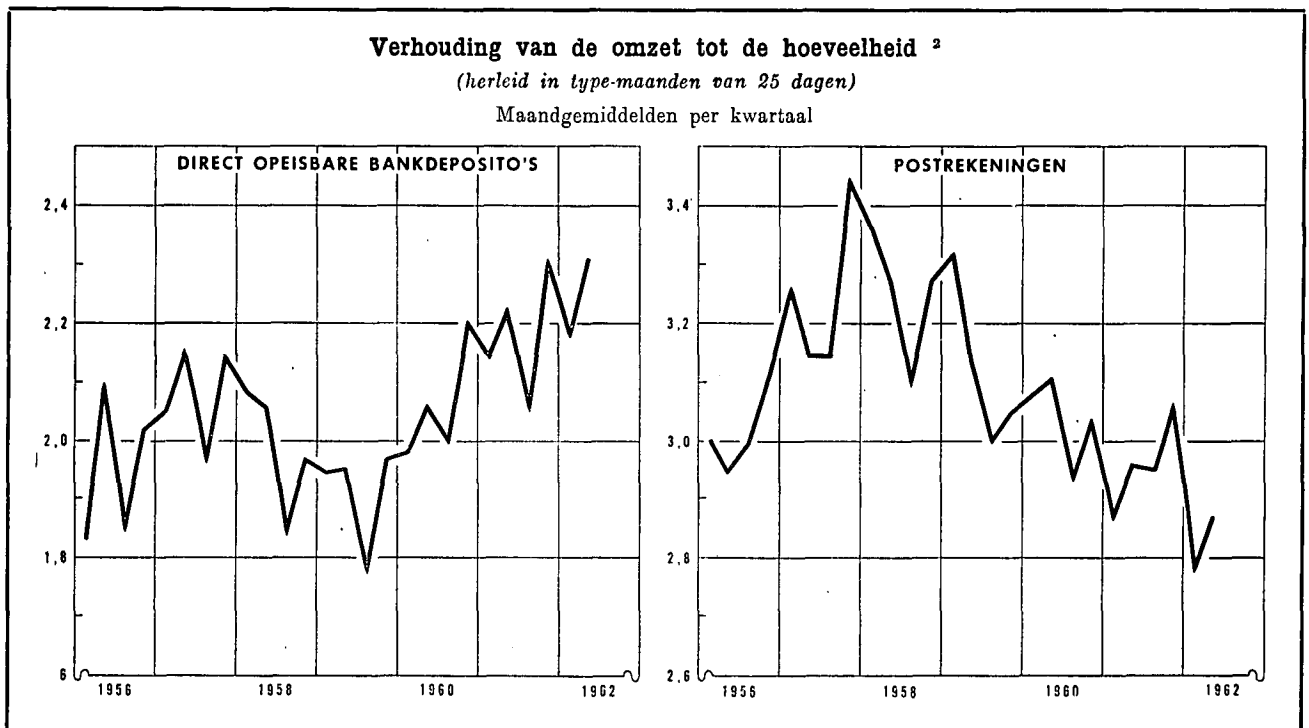

Maandgemiddelden of maand	Gezamenlijke betalingen herleid tot type-maanden van 25 dagen door middel van			Verhouding van de omzet tot de hoeveelheid ²		
	direct opeisbare bankdeposito's ³	tegoeden in postrekening ⁴	Totaal	bruto	herleid tot type-maanden van 25 dagen ⁵	
	<i>(miljarden franken)</i>			direct opeisbare bankdeposito's ³	direct opeisbare bankdeposito's ³	tegoeden in postrekening ⁴
1953	61,2	63,4	124,6	1,70	1,69	2,95
1954	67,4	64,6	132,0	1,83	1,80	2,99
1955	75,4	66,8	142,2	1,94	1,92	3,06
1956	83,2	70,3	153,5	1,98	1,95	3,01
1957	89,8	76,6	166,4	2,10	2,08	3,25
1958	85,7	80,4	166,1	2,01	1,99	3,25
1959	90,3	83,4	173,7	1,93	1,91	3,13
1960	99,4	87,2	186,6	2,09	2,06	3,04
1961	106,9	93,0	199,9	2,19	2,18	2,96
1961 1 ^o kwartaal	101,0	90,4	191,4	2,17	2,14	2,87
2 ^o kwartaal	110,5	94,4	204,9	2,19	2,22	2,96
3 ^o kwartaal	100,8	91,0	191,8	2,11	2,06	2,95
4 ^o kwartaal	115,2	96,1	211,3	2,29	2,30	3,06
1962 1 ^o kwartaal	110,1	94,6	204,7	2,24	2,18	2,78
2 ^o kwartaal	123,4	99,2	222,6	2,28	2,31	2,87
3 ^o kwartaal	112,3	98,0	210,3	2,12	2,10	2,84
1961 September	96,4	86,1	182,5	2,05	1,97	2,81
Oktober	111,0	92,4	203,4	2,35	2,26	2,97
November	114,3	97,4	211,7	2,19	2,29	3,17
December	120,5	98,4	218,9	2,34	2,34	3,04
1962 Januari	116,3	95,5	211,8	2,37	2,28	2,80
Februari	109,2	98,4	207,6	2,10	2,19	2,92
Maart	104,7	89,9	194,6	2,25	2,08	2,61
April	121,5	100,6	222,1	2,27	2,36	2,88
Mei	126,9	100,3	227,2	2,36	2,36	2,97
Juni	121,7	96,8	218,5	2,22	2,22	2,75
Juli	124,0	105,2	229,2	2,30	2,30	2,97
Augustus	106,2	100,5	206,7	2,09	2,01	2,99
September	106,8	88,3	195,1	1,98	1,98	2,57

¹ Benaderende gegevens volgens het totaal der debetverrichtingen (incl. de rekeningen van vreemdelingen en de debetverrichtingen met betrekking tot betalingen aan het buitenland).
² De verhouding van de omzet tot de hoeveelheid wordt bekomen door deling van het bedrag der debiteringen op de rekeningen van de direct opeisbare bankdeposito's in Belgische franken of op de postrekeningen van de particulieren en de buitengewone Rijksrekenplichtigen door de gemiddelde tegoeden op deze rekeningen tijdens de beschouwde periode.
³ De telling omvat niet alle banken.
⁴ Uit de brutogegevens werden de dubbel getelde overschrijvingen verwijderd, die voortvloeien uit de inrichting van de Rijksboekhouding en waarvan een telling mogelijk was.
⁵ Van 1951 tot en met 1954, berekend op basis van het aantal werkdagen bij het Bestuur der Postchecks; nadien berekend op basis van het aantal werkdagen in de nijverheid.

N. B. — Wijze van opstelling ; zie *Tijdschrift voor Documentatie en Voorlichting*, XXV^e jaargang, deel II, n^o 4, oktober 1950, blz. 222.

Bibliografische referenties : *Jaarverslagen van de N.B.B. — Belgisch Staatsblad* : algemene staat der banken. — *Statistisch Jaarboek voor België. — Statistisch Tijdschrift van het N.I.S. — Tijdschrift voor Documentatie en Voorlichting* (cf. N. B. van tabellen 1 en 9, hoofdstuk XIII). — *Jaarverslag van de Bankcommissie*.

XIV. — NIET GELDSCHEPPENDE FINANCIËLE INSTELLINGEN

4. — VOORNAAMSTE ACTIVA EN PASSIVA VAN HET RENTENFONDS

(miljoenen franken)

Bron : Jaarverslagen van het Rentenfonds.

Einde periode	Activa					Passiva				
	Portefeuille (nominale waarde)			Creditsaldo bij de Nationale Bank van België	Te leen gegeven geld op zeer korte termijn	Bij de banken geplaatste certificaten	Te leen genomen geld op zeer korte termijn	Ver-richtingen met recht van terugkoop	Krediet ontvangen van de Nationale Bank	
	Genoteerde waarden 1	Schatkist-certificaten tranche B	Andere schatkist-certificaten						Voor-schotten	Discontering van kasbons 2
1952	4.112	—	—	—	—	—	2.350	1.000	10	344
1953	3.532	—	—	—	—	—	1.999	1.000	...	120
1954	5.023	—	—	—	—	—	2.248	1.000	2	1.327
1955	4.533	—	—	—	—	—	2.039	1.000	4	920
1956	5.930	—	—	—	—	—	2.631	800	2	1.998
1957	4.112	1.242	—	...	—	486	2.457	585	1.237	200
1958	3.311	1.370	—	...	—	4.059	274	—	...	45
1959	4.572	623	2.700	1	...	4.608	72	—
1960 Januari	4.908	5	1.200	719	1.922	5.421	...	—
Februari	5.030	37	100	1.476	2.413	5.760	...	—
Maart	4.767	85	...	2.683	1.910	6.147	...	—
April	4.992	64	1.200	3.925	1.239	8.099	...	—
Mei	5.105	228	...	3.545	2.640	8.163	...	—
Juni	5.085	201	100	2.862	2.644	7.508	...	—
Juli	5.995	70	...	1.188	2.237	5.933	...	—
Augustus	5.936	6	450	3	1.211	4.242	...	—
September ...	6.075	89	1.000	...	103	3.896	...	—
Oktober	6.097	11	600	75	1.332	4.773	...	—
November ...	6.366	...	400	1.312	1.383	6.165	...	—
December	6.661	1.403	1.200	6	15	5.812	...	—
1961 Januari	6.617	20	1.200	750	1.802	6.966	...	—
Februari	6.434	90	...	2.917	1.932	7.932	...	—
Maart	5.978	10	825	1.644	3.273	8.401	...	—
April	6.104	18	1.875	1.086	3.569	9.266	...	—
Mei	6.054	25	2.525	2.150	2.685	10.042	...	—
Juni	6.394	78	825	1.916	4.239	10.043	...	—
Juli	6.288	9	100	3.131	3.272	9.442	...	—
Augustus	6.371	4.377	3.410	10.800	...	—
September ...	6.448	6.391	2.267	11.701	...	—
Oktober	6.599	166	150	6.876	2.030	12.511	...	—
November ...	6.613	...	150	8.004	2.169	13.605	...	—
December	6.892	1.086	...	3.200	3.069	10.996	...	—

1 Incl. de verrichtingen met recht van terugkoop.

2 Incl. de kasbons die elders dan bij de Nationale Bank van België gediscoonteerd werden.

XIV - 5. — ALGEMENE SPAAR- EN LIJFRENTKAS

5 a. — Beweging van de inlagen

Alleen de spaarboekjes van particulieren

(miljoenen franken)

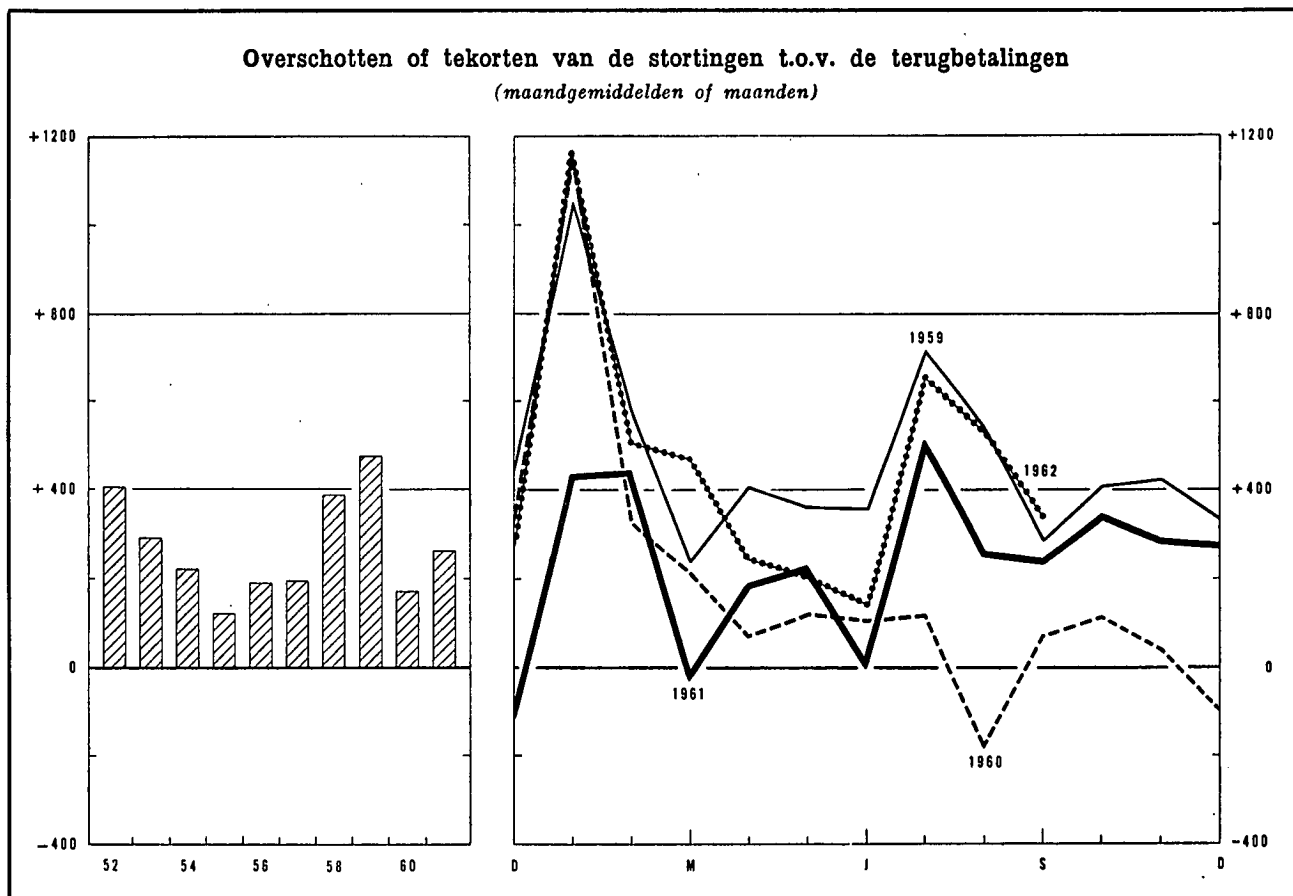

Tijdvak	Inleggingen (1)		Opvragingen (2)		Overschot of tekort (3) = (1) - (2)		Saldo van de inlagen per einde tijdvak (4)	
1952	12.958		8.127		4.831		40.748 ¹	
1953	13.204		9.684		3.520		45.493 ¹	
1954	13.383		10.764		2.619		49.459 ¹	
1955	13.624		12.176		1.448		52.354 ¹	
1956	14.518		12.295		2.223		56.132 ¹	
1957	16.783		14.455		2.328		60.144 ¹	
1958	18.912		14.316		4.596		66.700 ¹	
1959	21.939		16.232		5.707		74.442 ¹	
1960	21.840		19.786		2.054		78.887 ¹	
1961	22.799		19.585		3.214		84.633 ¹	
	1961	1962	1961	1962	1961	1962	1961	1962
Januari	1.994	2.616	1.561	1.458	433	1.158	79.320	85.791
Februari	1.953	1.965	1.511	1.456	442	509	79.762	86.300
Maart	1.862	2.193	1.879	1.725	-17	468	79.745	86.768
April	1.868	v 1.955	1.679	v 1.711	189	v 244	79.934	v 87.012
Mei	1.911	v 2.005	1.680	v 1.792	231	v 213	80.165	v 87.225
Juni	1.928	v 2.071	1.917	v 1.900	11	v 171	80.176	v 87.395
Juli	2.120	v 2.359	1.614	v 1.680	506	v 679	80.682	v 88.074
Augustus	1.758	v 2.092	1.499	v 1.556	259	v 536	80.941	v 88.610
September	1.797	v 1.971	1.546	v 1.632	251	v 339	81.192	v 88.949
Oktober	1.949	v 2.148	1.598	v 1.817	351	v 331	81.543	v 89.280
November	1.680		1.392		288		81.831	
December	1.979		1.709		270		84.633 ¹	

¹ Deze inlagen bevatten de gekapitaliseerde rente van het boekjaar.

XIV - 5. — ALGEMENE SPAAR- EN LIJFRENTEKAS

5 b. — Voornaamste posten uit de balansen van de Spaarkas
(miljarden franken)

Bron : Verslagen van de A.S.L.K.

	1955	1956	1957	1958	1959	1960
ACTIVA						
Beschikbaar ¹	0,2	0,2	0,5	0,3	0,3	0,2
Voorlopige beleggingen :						
Wissels op België	5,3	6,5	7,6	7,7	9,1	10,8
Voorschotten aan de nijverheid	—	—	—	2,0	3,3	5,2
Exportkrediet	—	—	—	...	0,2	0,4
Beleningen
Bankaccepten	0,1	0,2	0,4	1,6	1,7	2,4
Schatkistcertificaten	2,7	1,8	1,5	5,2	4,3	2,0
Daggeldleningen	1,1	1,0	1,3	0,8	1,1	0,8
Totaal van de voorlopige beleggingen ...	9,2	9,5	10,8	17,3	19,7	21,6
Definitieve beleggingen :						
Directe Belgische staatsfondsen	17,9	18,4	18,4	17,3	19,7	20,0
Indirecte Belgische staatsfondsen en effecten met staatswaarborg	9,8	12,1	13,6	15,4	16,5	17,8
Effecten van Kongo of door Kongo gewaarborgd ...	0,3	0,3	0,3	0,3	0,3	0,3
Obligaties van het Gemeentekrediet, van provincies, steden en gemeenten	2,0	1,9	1,9	1,8	1,8	1,7
Obligaties van Belgische vennootschappen	1,9	1,5	1,5	1,2	1,2	1,0
Voorschotten aan de Staat voortvloeiende uit de betaling van de bijkomende vergoeding aan de politieke gevangenen en voorschotten aan het Nationaal Werk voor Oorlogsinvaliden	0,4	0,6	0,6	0,6	0,6	0,6
Hypothecaire leningen	2,4	2,7	2,8	2,9	3,3	3,8
Landbouwkrediet	3,0	3,3	3,4	3,4	3,5	3,6
Voorschotten aan de Nationale Maatschappij voor de Huisvesting, aan de erkende vennootschappen en aan de gemeenten, bestemd voor de bouw van volkswoningen	15,4	17,1	18,3	19,9	21,3	22,2
Totaal van de definitieve beleggingen ...	53,1	57,9	60,8	62,8	68,2	71,0

PASSIVA

<i>Oprraagbaar :</i>						
Inlagen op spaarboekjes ² :						
Particulieren	52,2	55,9	60,0	66,5	74,3	78,7
Dotatie voor Krijgsgevangenen	0,2	0,2	0,2	0,2	0,2	0,2
Openbare en andere instellingen	4,2	4,8	4,6	4,9	3,8	3,7
Rekening « Lijfrentezeugels »	0,2	0,2	0,2	0,2	0,2	0,2
Totaal der inlagen op spaarboekjes ...	56,8	61,1	65,0	71,8	78,5	82,8
Inlagen op rekeningen-courant ²	1,9	1,9	1,9	3,5	3,7	3,0
<i>Niet oprraagbaar :</i>						
Dotatiefonds, fonds voor diverse voorziene uitgaven en reservefonds	5,0	5,6	6,2	6,7	7,3	7,9

¹ Deze post omvat de kasmiddelen, de rekeningtegoeden bij de Nationale Bank van België en het Bestuur der Postchecks.

² Omvat de gekapitaliseerde rente.

XIV - 5. — ALGEMENE SPAAR- EN LIJFRENTEKAS

5 c. — Voornaamste posten uit de balansen van de Lijfrentekassen *

(miljarden franken)

Bron : Verslagen van de A.S.L.K.

	1955	1956	1957	1958	1959	1960
ACTIVA						
Effectenportefeuille :						
Directe Belgische staatsfondsen	6,4	6,3	7,2	7,5	7,7	7,3
Indirecte Belgische staatsfondsen en door de Staat gewaARBorgde effecten	7,8	8,8	9,1	10,1	11,0	11,6
Door Kongo gewaarborgde effecten	0,1	0,1	0,1	0,1	0,1	0,1
Obligaties van het Gemeentekrediet, van provincies, steden en gemeenten	1,4	1,3	1,3	1,2	1,2	1,1
Obligaties van Belgische vennootschappen	1,6	1,5	1,4	1,3	1,2	1,1
Hypothecaire leningen	0,3	0,3	0,3	0,2	0,2	0,2
Voorschotten aan erkende vennootschappen en aan de openbare kassen van lening met het oog op de bouw van volkswoningen	0,1	0,1	0,1	0,1	0,1	0,1
Totaal ...	17,7	18,4	19,5	20,5	21,5	21,5
PASSIVA						
Rentenfonds	18,3	19,0	13,2	13,5	13,8	13,1
Wiskundige reserves ²			6,7	7,4	8,2	8,8
Totaal ...	18,3	19,0	19,9	20,9	22,0	21,9

* De A.S.L.K. publiceert afzonderlijk :

a) Sedert 1957 :

- 1) Een balans over de uitvoering van de « Algemene Wet ». Het betreft renten gevestigd krachtens de wet van 10 maart 1865 en de samengeoördende wetten van 1946 met betrekking tot de verzekering tegen ouderdom en vroegtijdig overlijden van de arbeiders en de vrijwillig verzekerden. Sinds 1960 evenwel komen de renten gevestigd krachtens de wet van 10 maart 1865 niet meer voor in de balansen van de Lijfrentekassen doch wel in de balansen van de Levensverzekeringskas.
 - 2) Een balans over het beheer van de verzekeringen tot stand gekomen in het kader van de wetten van 1925 en 1930 op het Bediendenpensioen. Op deze verzekeringen wordt het kapitalisatiebeginsel toegepast.
 - 3) Een balans betreffende de door de wet van 12 juli 1957 vastgestelde pensioenen van de bedienden eveneens opgevat volgens het kapitalisatiebeginsel.
 - 4) Een balans met betrekking tot het beheer van de verzekeringen tot stand gekomen in het kader van de wet van 30 juni 1950 op het pensioen der zelfstandigen. Sinds 1960 heeft deze balans evenwel ook betrekking op het beheer van de verzekeringen tot stand gekomen in het kader van de wet van 28 maart 1960 op het pensioen der zelfstandigen.
 - b) Sinds 1958 : Een balans betreffende het beheer van de verzekeringen tot stand gekomen in het raam van de wetten op het bediendenpensioen (aan vullende stortingen).
 - c) Sinds 1960 : Een balans betreffende de door de wet van 22 februari 1960 vastgestelde pensioenen van de bedienden eveneens opgevat volgens het kapitalisatiebeginsel.
- ¹ Het Rentenfonds omvat de reserves betreffende de uit de « Algemene Wet » voortvloeiende renten. Deze reserves omvatten de wiskundige reserves, de veiligheids- en beheersreserves evenals de provisies. Sinds 1960 evenwel bevat het Rentenfonds niet meer de reserves betreffende de renten gevestigd krachtens de wet van 10 maart 1865. Deze reserves komen sedert 1960 voor in de balansen van de Levensverzekeringskas, onder de rubriek « Wiskundige reserves en provisies ».
- ² De zuivere wiskundige reserves werden verhoogd met een bepaald bedrag voor dekking van de kosten van uitkering der renten en van beheer en voor de vorming van een veiligheidsmarge.

XIV - 5. — ALGEMENE SPAAR- EN LIJFRENTEKAS

5 d. — Voornaamste posten uit de balansen van de Levensverzekeringskas ¹

(miljarden franken)

Bron : Verslagen van de A.S.L.K.

	1955	1956	1957	1958	1959	1960
ACTIVA						
Effectenportefeuille :						
Directe Belgische staatsfondsen	1,5	1,8	2,0	1,9	2,2	3,0
Indirecte Belgische staatsfondsen en door de Staat gewaARBorgde effecten	0,5	0,5	0,7	1,1	1,3	2,0
Obligaties van het Gemeentekrediet, van provincies, steden en gemeenten	0,1	0,1	0,1	0,1	0,1	0,1
Obligaties van Belgische vennootschappen	0,6	0,7	0,6	0,6	0,6	0,6
Hypothecaire leningen	0,1	0,1	0,1	0,1	0,1	0,1
Volkswoningen : Voorschotten aan erkende vennoot- schappen	0,1	0,1	0,1	0,2	0,2	0,2
Totaal voor de effectenportefeuille ...	2,9	3,3	3,6	4,0	4,5	6,0
PASSIVA						
Wiskundige reserves en provisies	2,2	2,5	2,7	2,9	3,2	4,6 ¹
Reservefonds	0,8	0,9	1,0	1,2	1,4	1,5

¹ Sedert 1960 vermeldt deze balans onder de rubriek « Wiskundige reserves en provisies » de reserves betreffende de krachtens de wet van 10 maart 1865 gevestigde renten, die voorheen voorkwamen in de balans over de uitvoering van de « Algemene Wet ».

XIV - 6. — PARTICULIERE SPAARKASSEN

Indeling en bestemming van de werkmiddelen

(miljarden franken)

Bron : Centraal Bureau voor de kleine spaarders.

Einde tijdvak	Deposito's		Obligaties en kasbons	Gezamenlijke deposito's, obligaties en kasbons	Vorderingen op de bedrijven en particulieren				Vorderingen op de overheidssector						Gezamenlijke vorderingen op de bedrijven en particulieren en op de overheidssector	
	op minder dan 2 jaar	op 2 jaar en meer			Disconto, voorschotten en leningen met borgtocht	Hypotheeknemers	Diverse debiteuren	Totaal van de vorderingen op de bedrijven en particulieren	Staat	Lagere overheid	Kongo en Ruanda-Urundi	Zelfstandige Kas voor Oorlogsschade	Ge-meente krediet van België	Overige parastatale instellingen		Totaal van de vorderingen op de overheidssector
1956	12,4	3,4	2,7	18,5	1,1	10,4	0,2	11,7	n.b.	0,2	0,1	0,1	n.b.	n.b.	n.b.	n.b.
1957	13,7	3,8	3,1	20,6	1,4	12,0	0,3	13,7	n.b.	0,2	0,1	0,2	n.b.	n.b.	n.b.	n.b.
1958	15,7	4,4	3,9	24,0	1,8	13,8	0,3	15,9	4,7	0,3	0,2	0,2	0,3	3,8	9,5	25,4
1959	18,5	5,0	4,3	27,8	2,1	15,9	0,4	18,4	5,0	0,2	0,1	0,3	0,4	5,4	11,4	29,8
1960	20,2	5,6	4,8	30,6	1,9	18,0	0,5	20,4	6,2	0,2	0,1	0,4	0,3	5,6	12,8	33,2
1960 2 ^o kwartaal	19,4	5,3	4,6	29,3	2,3	16,8	0,4	19,5	6,1	0,3	0,1	0,4	0,3	5,3	12,5	32,0
3 ^o kwartaal	19,6	5,4	4,7	29,7	2,4	17,5	0,4	20,3	6,1	0,2	0,1	0,4	0,3	5,4	12,5	32,8
4 ^o kwartaal	20,2	5,6	4,8	30,6	1,9	18,0	0,5	20,4	6,2	0,2	0,1	0,4	0,3	5,6	12,8	33,2
1961 1 ^o kwartaal	20,9	5,8	4,9	31,6	2,4	18,3	0,4	21,1	6,2	0,2	0,1	0,4	0,4	6,1	13,4	34,5
2 ^o kwartaal	21,4	5,9	5,1	32,4	2,3	19,0	0,5	21,8	6,5	0,2	0,1	0,4	0,4	6,1	13,7	35,5
3 ^o kwartaal	22,1	6,1	5,1	33,3	2,5	19,6	0,5	22,6	6,7	0,2	0,1	0,4	0,4	6,1	13,9	36,5
4 ^o kwartaal	23,1	6,4	5,2	34,7	2,1	20,3	0,6	23,0	6,9	0,2	0,1	0,4	0,4	6,4	14,4	37,4
1962 1 ^o kwartaal	24,1	6,7	5,5	36,3	2,2	20,9	0,5	23,6	7,6	0,2	0,1	0,4	0,4	6,6	15,3	38,9
2 ^o kwartaal	24,8	7,0	5,7	37,5												

XIV - 7. — NATIONALE MAATSCHAPPIJ VOOR KREDIET AAN DE NIJVERHEID

Voornaamste balansposten

(miljarden franken)

Bron : Verslagen van de N.M.K.N.

	1956	1957	1958	1959	1960	1961
ACTIVA						
Portefeuille :						
Investeringskredieten op lange en halflange termijn :						
1 ^o door de Staat gewaarborgd	3,7	5,0	6,7	8,6	9,8	10,5
2 ^o door banken en financieringsmaatschappijen gewaarborgd	4,2	4,4	5,1	5,5	6,2	6,7
3 ^o andere dan deze sub 1 ^o en 2 ^o vermeld ¹	5,3	5,8	7,1	7,8	10,5	13,1
Herstelkredieten (oorlogs- en waterschade) (besluitwet van 30 november 1944, wetten van 1 oktober 1947, 6 januari 1950, 24 maart 1953 en 26 juni 1956)	2,0	2,0	1,9	2,0	1,8	1,7
Handelskredieten op halflange termijn	1,4	1,1	1,0	0,8	0,8	1,3
Kredieten voor de financiering op halflange termijn van de uitvoer	0,8	0,7	0,6	0,8	0,9	1,1
Kredieten beheerd voor rekening van de Staat ² ...	2,3	2,2	2,4	2,5	2,7	2,7
PASSIVA						
Obligaties	14,6	17,2	21,4	24,9	30,1	35,9
Kasbons	3,5	3,3	4,1	5,7	6,3	6,9
Belgische Staat :						
Fonds Marshall-hulp	2,0	2,0	1,9	1,9	1,8	1,7
Fonds voor het uitreden en het aanbouwen van zeeschepen	0,4	0,5	0,7	0,8	1,1	1,2

¹ Deze rubriek omvat al de andere investeringskredieten; het risico van deze verrichtingen wordt gedragen door de N.M.K.N. die, zo nodig, zakelijke en/of persoonlijke waarborgen vraagt.

² Betreft kredieten gefinancierd door de Marshall-hulp en door het Fonds voor het uitreden en het aanbouwen van zeeschepen.

XIV - 8. — GEMEENTEKREDIET VAN BELGIË

(miljoenen franken)

Bron : Gemeentekrediet van België.

Periode	Financiering van de investeringsuitgaven van de gewestelijke en plaatselijke overheid en van de organismen van de provinciale en gemeentelijke sectoren										Verrichtingen in rekening-courant van de gewestelijke en plaatselijke overheid en van de organismen van de provinciale en gemeentelijke sectoren (gewone uitgaven)				
	Rekeningen « Toelagen en leningsgelden »										Schuld op korte, halflange en lange termijn tegenover het Gemeentekrediet van België (op het einde van de periode)	Kredietverplichtingen van het Gemeentekrediet van België	Gemiddelde van de gezamenlijke dagelijkse saldi		Totaal van de over het debet van die rekeningen uitgevoerde betalingen
	Saldo beschikbaar bij de aanvang van de periode	Stortingen			Totaal	Opvragingen			Saldo beschikbaar op het einde van de periode	Credit			Debet		
		Leningen ter beschikking gesteld van de kredietnemers	Kapitaal-toelagen gestort door de Staat en de provincies			Voor de terugbetaling van leningen	Voor betaling van buitengewone uitgaven	Totaal							
(1)	Leningen waarvan de lasten door de kredietnemers gedragen worden	Leningen waarvan de lasten door de Staat aan de kredietnemers worden terugbetaald	(4)	(2) + (3) + (4) = (5)	(6)	(7)	(6) + (7) = (8)	(1) + (5) - (8) = (9)	(10)	(11)	(12)	(13)	(14)		
1952	1.326	2.539		2.352	4.891	280	4.716	4.996	1.221	18.261	873	1.961	402	12.522	
1953	1.221	2.565		2.418	4.983	136	4.748	4.884	1.320	20.049	1.160	1.966	406	13.230	
1954	1.320	3.650		2.146	5.796	165	5.250	5.415	1.701	22.868	1.850	1.785	349	15.518	
1955	1.701	4.315		2.261	6.576	363	5.794	6.157	2.120	26.192	1.563	1.700	388	14.061	
1956	2.120	3.562		2.330	5.892	343	5.759	6.102	1.910	28.531	1.699	1.411	701	15.934	
1957	1.910	2.603		2.389	4.992	547	4.984	5.531	1.371	29.631	835	1.588	810	16.609	
1958	1.371	3.594		2.196	5.790	547	4.803	5.350	1.811	32.802	2.133	1.587	638	19.044	
1959	1.811	5.640		2.819	8.459	624	7.147	7.771	2.499	36.777	2.463	1.262	1.129	19.016	
1960	2.499	5.410	290	2.306	8.006	604	7.311	7.915	2.590	41.756	4.398	1.267	1.424	20.451	
1961	2.590	6.182	1.262	1.858	9.302	1.011	7.427	8.438	3.454	46.849	5.231	1.504	1.519	21.917	
1960 Oktober	2.706	359	34	120	513	40	537	577	2.642		4.257	1.609	996	1.896	
November	2.642	438	40	104	582	30	503	533	2.691		4.069	1.491	938	1.330	
December	2.691	251	55	153	459	63	497	560	2.590	41.756	4.398	1.650	892	1.671	
1961 Januari	2.590	585	89	272	946	110	511	621	2.915		4.426	1.050	1.899	3.090	
Februari	2.915	712	65	202	979	159	711	870	3.024		4.139	1.631	1.415	1.889	
Maart	3.024	515	168	199	882	81	764	845	3.061		4.237	1.437	1.405	1.761	
April	3.061	398	52	110	560	36	420	456	3.165		4.427	1.160	1.638	1.788	
Mei	3.165	324	46	135	505	35	590	625	3.045		4.382	1.580	1.242	1.467	
Juni	3.045	446	63	145	654	46	576	622	3.077		5.396	1.370	1.523	1.342	
Juli	3.077	654	132	88	874	256	471	727	3.224		5.725	880	2.596	2.581	
Augustus	3.224	481	155	91	727	110	665	775	3.176		5.526	1.535	1.751	1.500	
September	3.176	500	100	173	773	56	557	613	3.336		5.456	1.888	1.206	1.537	
Oktober	3.336	627	153	178	958	59	781	840	3.454		5.268	1.758	1.182	1.982	
November	3.454	443	94	132	669	28	659	687	3.436		5.553	2.026	1.036	1.363	
December	3.436	497	145	133	775	35	723	758	3.453	46.849	5.231	1.737	1.341	1.617	
1962 Januari	3.453	438	65	74	577	33	610	643	3.387		5.437	1.172	1.988	3.177	
Februari	3.387	254	110	106	470	24	493	517	3.340		6.096	1.204	1.829	1.697	
Maart	3.340	448	129	122	699	33	681	714	3.325		6.275	1.614	1.796	2.488	
April	3.325	282	86	105	473	28	426	454	3.344		6.417	1.267	1.934	2.026	
Mei	3.344	392	97	114	603	34	545	579	3.368		6.968	1.729	1.491	1.593	
Juni	3.368	745	88	116	949	30	797	827	3.490		7.050	1.725	1.579	1.801	
Juli	3.490	865	141	109	1.115	35	733	768	3.837		6.798	1.404	2.158	3.202	
Augustus	3.837	715	105	126	946	34	758	792	3.991		6.536	1.334	2.368	1.458	
September	3.991	521	125	105	751	17	881	898	3.844		6.855	1.188	2.543	1.460	
Oktober	3.844	682	147	114	943	24	917	941	3.846		6.682	1.067	3.234	2.338	

XIV - 9. — LEVENSVERZEKERINGSMAATSCHAPPIJEN

Voornaamste balansposten
(miljarden franken)

Bron : Ministerie van Economische Zaken, Dienst van de Verzekeringen.

	1957	1958	1959	1960	1961	1957	1958	1959	1960	1961
	Belgische maatschappijen					Buitenlandse maatschappijen				
ACTIVA										
Onroerende goederen	1,0	1,4	1,7	2,3	2,6	0,9	1,0	1,1	1,2	1,4
Hypothecaire leningen	6,2	7,1	7,8	9,0	10,5	1,6	1,8	2,0	2,3	2,7
Voorschotten op polissen	0,8	0,9	1,0	1,1	1,2	0,4	0,4	0,4	0,5	0,5
Effecten :										
Belgische overheidsfondsen .	2,5	2,9	3,5	4,8	5,3	2,4	2,8	3,1	3,2	3,4
Buitenlandse effecten	0,5	0,5	0,8	1,3	1,9	0,2	0,2	0,3	0,4	0,4
Effecten gewaarborgd door Kongo	0,2	0,2	0,4	0,1	0,1
Effecten van de parastatale kredietinstellingen	2,2	2,6	3,1	4,2	4,2	0,3	0,4	0,4	0,7	0,7
Effecten van de overige para- statale instellingen	1,0	1,0	1,2	1,4	1,4	0,8	0,9	1,0	0,9	1,0
Effecten van de provincies en gemeenten	1,6	1,7	1,7	1,4	1,7	0,5	0,6	0,6	0,5	0,5
Obligaties van Belgische ven- nootschappen	6,0	6,4	7,2	7,2	7,4	0,5	0,5	0,6	0,5	0,6
Aandelen van Belgische ven- nootschappen	2,3	2,5	1,7	2,1	2,2	0,5	0,5	0,5	0,5	0,6
Totaal voor de effecten ...	16,3	17,8	19,6	22,5	38,5	5,2	5,9	6,5	6,7	11,8

PASSIVA

Neergelegde waarborgen	0,2	0,2	0,2	0,3	0,3	0,1	0,1	0,1	0,1	0,1
Wiskundige reserves ¹	24,4	27,0	31,0	35,3	38,7	8,2	9,0	9,8	10,7	11,6

¹ Deze reserves omvatten eveneens de schadereserves, de technische participatiereserve en de waarborgreserve.

**XIV - 10. — HYPOTHEEK-
INSCHRIJVINGEN**

Bron : Belgisch Staatsblad.

Maandgemiddelden	Miljarden franken ¹
1953	1,47
1954	1,65
1955	1,67
1956	1,80
1957	1,78
1958	1,77
1959	2,13
1960	2,50
1961	2,78
1961 1 ^o kwartaal ...	2,65
2 ^o kwartaal ...	2,84
3 ^o kwartaal ...	2,75
4 ^o kwartaal ...	2,89
1962 1 ^o kwartaal ...	2,67
2 ^o kwartaal ...	2,88
3 ^o kwartaal ...	3,13

¹ Bedragen berekend volgens de geïnde inschrijvingsrechten, incl. de vernieuwingen na vijftien jaar, die ongeveer 1 ½ pct. van het totaal bedragen, doch excl. de wettelijke hypotheeken.

Bibliografische referenties : Belgisch Staatsblad : a) Verslag van het Rentenfonds over de verrichtingen van het jaar; b) Ministerie van Verkeerswezen : Postchecks. — Verslagen over de verrichtingen en de toestand van de A.S.L.K. van België. — Statistisch Jaarboek voor België. — Statistisch Tijdschrift van het N.I.S.

XV. — BELANGRIJKSTE VORMEN VAN DE IN HET BINNENLAND BESCHIKBARE BESPARINGEN

(miljarden franken)

Bron : Algemene Spaar- en Lijfrentekas.

Spaarvormen	1952	1953	1954	1955	1956	1957	1958	1959	1960
1. Sparen in depositovorm ¹ :									
Spaarkassen	8,2	6,4	5,5	5,1	6,3	5,6	10,9	10,4	6,0
Banken	2,4	2,8	3,0	2,2	-0,7	1,1	4,6	5,1	4,0
Parastatale kredietinstellingen	0,4	0,7	0,3	-0,2	0,3	-0,5	2,2	0,3	1,2
Totaal ...	11,0	9,9	8,8	7,1	5,9	6,2	17,7	15,8	11,2
2. Sparen door fondsvorming ¹ :									
Pensioeninstellingen	3,1	3,1	3,4	3,8	3,6	5,2	4,0	3,1	3,6
Instellingen voor verzekering tegen arbeidsongevallen	1,0	1,0	1,0	1,1	1,2	1,0	1,1	0,9	0,7
Kassen voor jaarlijks verlof	0,6	0,5	0,1	0,3	0,1	0,4	-0,1	—	—
Levensverzekeringsmaatschappijen .	2,7	2,9	3,1	3,4	3,5	3,5	3,8	5,4	4,9
Instellingen voor verzekering van de burgerlijke aansprakelijkheid	0,2	0,1	0,1	0,2	0,2	0,2	0,3	0,1	0,2
Diverse verzekeringen, maatschap- pijen voor kapitalisatie en bouw- sparen	0,2	0,2	0,2	0,3	0,3	0,4	0,3	0,4	0,4
Totaal ...	7,8	7,8	7,9	9,1	8,9	10,7	9,4	9,9	9,8
3. Sparen in hypotheek- en woningbouw- sectoren :									
Hypotheekleningen verleend door de particulieren	2,6	3,2	2,9	2,7	2,1	1,8	1,9	1,8	1,2
Afbetalingen op hypotheekschulden door particulieren	4,3	4,9	5,2	6,2	6,5	7,0	7,4	8,5	9,1
Woningbouw (kapitalen door de par- ticulieren geïnvesteerd)	5,4	6,4	7,3	7,9	7,4	8,9	9,1	10,3	11,5
Totaal ...	12,3	14,5	15,4	16,8	16,1	17,6	18,3	20,6	21,8
4. Effectenemissies :									
Nieuwe beleggingen van particulieren	11,0	6,1	13,1	10,5	7,9	13,6	16,2	11,0	14,5
Totaal (1 tot 4) ...	42,1	38,3	45,2	43,5	38,8	48,1	61,6	57,3	57,3
Dubbelstellingen ² ...	-0,8	-0,3	0,1	0,1	-0,8	0,3	-2,6	0,6	0,4
Netto-totaal (1 tot 4)	41,3	38,0	45,3	43,6	38,0	48,4	59,0	57,9	57,7
5. Interne besparingen van de onderne- mingen :									
Afschrijvingen	23,6	23,2	23,8	25,4	28,5	30,9	29,8	30,7	35,0
Nettobesparingen	9,0 ³	7,8 ³	7,8 ³	9,6 ³	10,0	9,2	5,2	6,0	10,4
Totaal ...	32,6	31,0	31,6	35,0	38,5	40,1	35,0	36,7	45,4
Algemeen totaal (1 tot 5) ...	73,9	69,0	76,9	78,6	76,5	88,5	94,0	94,6	103,1

¹ Jaaraccres.

² Aangroei of vermindering, bij de A.S.L.K. en de parastatale kredietinstellingen, van de tegoeden van verschillende instellingen waarvan de reserves — eigen of opvraagbare — in een der rubrieken van deze tabel reeds als besparing werden geteld.

³ Deze cijfers zijn niet vergelijkbaar met die van de jaren na 1955.

Bibliografische referenties : Aanvullende Studiën bij de Verslagen van de A.S.L.K.

XVI. — EMISSIES EN SCHULDEN VAN DE OVERHEIDSSECTOR

1. — EMISSIES IN BELGISCHE FRANKEN OP LANGE EN HALFLANGE TERMIJN ¹

(miljarden franken)

Emittenten		Door het publiek verkrijgbare effecten ²					Door het publiek niet verkrijgbare effecten			Totale netto-emissies op lange en halflange termijn (meer dan één jaar) ¹ (5) + (8)
		Emissies per grote tranches			Doorlopende netto-emissies ⁴	Totale netto-emissies (5) = (3) + (4)	Bruto-emissies ⁵	Aflossingen	Netto-emissies (8) = (6) - (7)	
		Bruto-emissies (1)	Aflossingen ³ (2)	Netto-emissies (8) = (1) - (2)						
1. Staat (directe schuld alleen)	1956	14,8	4,4	10,4	—	10,4	1,7	3,6	- 1,9	8,5
	1957	12,0	6,9	5,1	—	5,1	1,6	2,6	- 1,0	4,1
	1958	18,2	8,9	9,3	—	9,3	0,2	2,7	- 2,5	6,8
	1959	20,8	7,5	13,3	—	13,3	0,7	1,7	- 1,0	12,3
	1960	27,5	12,6	14,9	—	14,9	2,3	1,4	0,9	15,8
	1961	13,4	7,4	6,0	—	6,0	...	1,0	- 1,0	5,0
2. Zelfstandige fondsen en instellingen voor maatschappelijke zekerheid	1956	1,6	0,9	0,7	...	0,7	1,2	0,2	1,0	1,7
	1957	3,9	1,0	2,9	...	2,9	1,3	0,1	1,2	4,1
	1958	3,3	1,1	2,2	...	2,2	2,7	0,3	2,4	4,6
	1959	3,7	1,2	2,5	...	2,5	2,6	0,4	2,2	4,7
	1960	g 0,9	1,3	g-0,4	...	g-0,4	g 2,7	0,4	g 2,3	1,9
	1961	3,6	1,5	2,1	...	2,1	1,9	0,8	1,1	3,2
3. Parastatale kredietinstellingen ...	1956	0,1	0,2	- 0,1	3,1	3,0	2,0	0,2	1,8	4,8
	1957	1,5	...	1,5	1,6	3,1	g 2,5	0,2	g 2,3	g 5,4
	1958	5,4	5,4	2,2	0,4	1,8	7,2
	1959	2,0	0,1	1,9	3,5	5,4	2,3	0,6	1,7	7,1
	1960	2,4	0,2	2,2	3,8	6,0	2,0	0,4	1,6	7,6
	1961	5,4	2,2	3,2	4,4	7,6	1,8	0,6	1,2	8,8
4. Lagere overheid en Gemeentekrediet	1956	3,6	3,5	0,1	2,3	2,4	2,4
	1957	2,1	0,8	1,3	2,3	3,6	3,6
	1958	2,4	1,6	0,8	4,8	5,6	5,6
	1959	1,2	1,0	0,2	4,1	4,3	...	0,1	- 0,1	4,2
	1960	1,3	2,1	- 0,8	5,0	4,2	4,2
	1961	0,8	1,6	- 0,8	4,7	3,9	3,9
5. Parastatale bedrijven	1956	3,6	2,4	1,2	...	1,2	1,0	0,1	0,9	2,1
	1957	1,4	0,8	0,6	...	0,6	0,8	0,6	0,2	0,8
	1958	...	1,9	- 1,9	...	- 1,9	0,7	0,1	0,6	- 1,3
	1959	4,2	1,1	3,1	...	3,1	g 1,3	0,2	g 1,1	g 4,2
	1960	3,8	4,5	- 0,7	...	- 0,7	0,5	0,1	0,4	- 0,3
	1961	4,3	2,9	1,4	...	1,4	0,5	0,2	0,3	1,7
Totaal 1 tot 5 : totaal der emissies in Belgische franken van de Belgische overheidssector	1956	23,7	11,4	12,3	5,4	17,7	5,9	4,1	1,8	19,5
	1957	20,9	9,5	11,4	3,9	15,3	g 6,2	3,5	g 2,7	g 18,0
	1958	23,9	13,5	10,4	10,2	20,6	5,8	3,5	2,3	22,9
	1959	31,9	10,9	21,0	7,6	28,6	g 6,9	3,0	g 3,9	g 32,5
	1960	g 35,9	20,7	g 15,2	8,8	g 24,0	g 7,5	2,3	g 5,2	29,2
	1961	27,5	15,6	11,9	9,1	21,0	4,2	2,6	1,6	22,6
6. Kongo en Ruanda Urundi	1956	2,1	0,3	1,8	...	1,8	1,8
	1957	...	0,3	- 0,3	...	- 0,3	- 0,3
	1958	4,0	0,4	3,6	...	3,6	3,6
	1959	...	0,6	- 0,6	...	- 0,6	- 0,6
	1960	...	1,5	- 1,5	...	- 1,5	- 1,5
	1961
Totaal 1 tot 6 : totaal der emissies in Belgische franken van de Belgische overheidssector, Kongo en Ruanda-Urundi	1956	25,8	11,7	14,1	5,4	19,5	5,9	4,1	1,8	21,3
	1957	20,9	9,8	11,1	3,9	15,0	g 6,2	3,5	g 2,7	g 17,7
	1958	27,9	13,9	14,0	10,2	24,2	5,8	3,5	2,3	26,5
	1959	31,9	11,5	20,4	7,6	28,0	g 6,9	3,0	g 3,9	g 31,9
	1960	g 35,9	22,2	g 13,7	8,8	g 22,5	g 7,5	2,3	g 5,2	27,7
	1961	27,5	15,6	11,9	9,1	21,0	4,2	2,6	1,6	22,6
7. Aan te brengen verbeteringen om :	1956	2,1	—	2,1	—	2,1	- 2,1	—	- 2,1	—
a) de evolutie te bekomen van het uitstaande bedrag, eendeels van de door het publiek verkrijgbare effecten en anderdeels van de door het publiek niet verkrijgbare effecten — correctie : conversie van niet verhandelbare effecten van de Munteameringslening in verhandelbare effecten	1957	1,9	—	1,9	—	1,9	- 1,9	—	- 1,9	—
	1958	2,1	—	2,1	—	2,1	- 2,1	—	- 2,1	—
	1959	1,6	—	1,6	—	1,6	- 1,6	—	- 1,6	—
	1960	1,8	—	1,8	—	1,8	- 1,8	—	- 1,8	—
	1961	1,4	—	1,4	—	1,4	- 1,4	—	- 1,4	—
b) uitgaande van het nominale bedrag, het effectieve bedrag van de emissies te berekenen — correctie : verschil tussen de nominale waarde en de uitgifteprijs ⁶	1956	- 0,6	—	- 0,6	—	- 0,6	—	—	—	—
	1957	- 0,5	—	- 0,5	—	- 0,5	—	—	—	—
	1958	...	—	...	—	...	—	—	—	—
	1959	- 0,5	—	- 0,5	—	- 0,5	—	—	—	—
	1960	- 0,2	—	- 0,2	—	- 0,2	—	—	—	—
	1961	- 0,4	—	- 0,4	—	- 0,4	—	—	—	—

¹ Voor de doorlopende emissies van de parastatale kredietinstellingen en het Gemeentekrediet van België, werd de totale verandering van het uitstaande bedrag dezer effecten vermeld, aangezien het in bepaalde gevallen niet mogelijk is de emissies van kasbons op maximum één jaar en deze op meer dan één jaar te splitsen.

—Pro memoria : Netto-emissies op korte termijn (maximum één jaar) van de Staat in 1956 : — 4,0 miljard; in 1957 : — 1,4; in 1958 : 11,4; in 1959 : 8,9; in 1960 : — 3,9; in 1961 : 2,7.

² Worden beschouwd als door het publiek verkrijgbare effecten, de op de Beurs genoteerde effecten of die waarvan de toelating tot de officiële notering wordt voorzien, evenals de obligaties en kasbons doorlopend uitgegeven door het Gemeentekrediet, de Nationale Maatschappij voor Krediet aan de Nijverheid, het Nationaal Instituut voor Landbouwkrediet, het Centraal Bureau voor Hypothecair Krediet en de Nationale Kas voor Beroepskrediet.

³ De door de Amortisatiekas der Staatsschuld op de Beurs ingekochte effecten worden in kolom (2) « Aflossingen » opgenomen, niet op het tijdstip van deze inkoop, doch op het ogenblik waarop zij worden vernietigd.

⁴ Aangekondigd bij een wettelijk bericht.

⁵ In beginsel per grote tranches, doch met inbegrip van de doorlopende emissies van de parastatale instellingen voor de huisvesting.

⁶ De plaatsingscommissie is in de uitgifteprijs begrepen.

**XVI - 2. — VOORNAAMSTE EMISSIES OP LANGE EN HALFLANGE TERMIJN
VAN DE OVERHEIDSSECTOR *
Leningen in Belgische franken**

Openingsdatum van de intekening		Emittenten	Nominale rentevoet	Emissiekoers pct.	Looptijd	Uitgegeven bedrag 1 (miljoenen franken)	Gemiddeld rendement bij de uitgifte	
Maand	Dag							
1959	September ...	14	Belgische Staat 1959-1970	5,00	99,00	11 jaar	8.166	5,14
	Oktober	19	Stad Antwerpen	5,00	98,00	10 jaar	750	5,30
	November ...	16	N.M.B.S.	5,00	98,50	10 jaar	2.000	5,24
	December	10	N.M.K.N.	5,00	98,50	10 jaar	2.000	5,24
1960	Februari	1	Belgische Staat 1960-1970	5,25	100,00	10 jaar	12.848	5,25
	Maart	3	R.T.T.	5,25	99,50	13 jaar	1.500	5,31
	April	7	N.K.B.K.	5 — 5,25 ²	100,00	op 5 of 10 jaar	325	5,27 ⁶
	April	19	Belgische Staat 1960-65-70	5 — 5,25 ²	100,00	op 5 of 10 jaar	7.752	5,18
	Juni	7	Gemeentekrediet	{ 3 — 5,00 5,50 ³	{ 100,00	20 jaar	1.938	5,53
	Juni	29	N.M.B.S.	5 — 5,25 ²	100,00	op 5 of 10 jaar	2.300	5,17
	Oktober	10	N.M.K.N.	5,25 — 5,50 ⁴	98,50	op 5 of 10 jaar	2.000	5,67 ⁶
	November ...	16	Belgische Staat 1960-65-70-75	{ 5,25 — 5,50 — 5,75 ⁵	{ 99,00	op 5, 10 of 15 jaar	7.324	5,79 ⁶
	November ...	30	N.K.B.K.	5,25 — 5,50 ⁴	98,50	op 5, 8 of 11 jaar	250	5,72 ⁶
1961	Januari	16	N.M.B.S.	5,25 — 5,50 ⁴	98,25	op 5 of 10 jaar	2.350	5,76
	Februari	27	N.M.K.N.	5,25 — 5,50 ⁴	98,25	op 5 of 10 jaar	2.000	5,82 ⁶
	April	13	R.T.T.	5,25 — 5,50 ⁴	98,25	op 5 of 10 jaar	2.000	5,84
	Mei	25	N.K.B.K.	5,25 — 5,50 ⁴	98,25	op 5, 8 of 11 jaar	250	5,82 ⁶
	Juni	8	Belgische Staat 1961-1973	5,25-5,50-5,75 ⁷	98,50	op 5, 9 of 12 jaar 6 maanden	7.007	5,83
	Augustus	24	Stad Antwerpen	{ 5,25 - 5,50 - 5,75 - 6,00 ⁸	{ 98,—	op 5, 10, 15 of 20 jaar	800	5,83
	Oktober	2	Belgische Staat 1961-1981	5,25-5,50-5,75 ⁹	98,50	op 5, 10, 15 of 20 jaar	6.000	5,75
	November ...	20	N.M.K.N.	5,25-5,50-5,75 ⁹	98,50	op 5, 10, 15 of 20 jaar	2.650	5,88 ⁶
	December	11	Wegenfonds	5,25-5,50-5,75 ⁹	98,50	op 5, 10, 15 of 20 jaar	2.500	5,78
1962	Februari	1	Belgische Staat 1962-1982, 1 ^o r.	5,00-5,25-5,50 ¹⁰	98,50	op 5, 10, 15 of 20 jaar	7.450	5,54
	Maart	1	Stad Luik 1962-1982	5,25-5,50-5,75 ⁹	98,50	op 5, 10, 15 of 20 jaar	800	5,75
	Maart	29	R.T.T. 1962-1982	5,00-5,25-5,50 ¹⁰	98,50	op 5, 10, 15 of 20 jaar	2.500	5,54
	Mei	2	N.M.B.S. 1962-1982	5,00-5,25-5,50 ¹⁰	99,00	op 5, 10, 15 of 20 jaar	1.550	5,48
	Mei	28	Stad Brussel 1962-1982	5,00-5,25-5,50 ¹⁰	99,50	op 5, 10, 15 of 20 jaar	1.000	5,43
	Juni	14	Belgische Staat 1962-1982, 2 ^o r.	5,00 — 5,25 ¹¹	100,00	op 5, 10, 15 of 20 jaar	8.100	5,26
	Augustus	27	Stad Antwerpen 1962-1982	5,00-5,25-5,50 ¹⁰	100,00	op 5, 10, 15 of 20 jaar	1.000	5,37
	September ...	24	Wegenfonds	5,00-5,25 ¹¹	100,00	op 10, 15 of 20 jaar	2.500	5,20
	November ...	12	Belgische Staat 1962-1982 3 ^o r.	4,75-5,00-5,25 ¹²	98,50	op 10, 15 of 20 jaar	2.500	5,08

1 Deze bedragen verschillen van de gegevens uit de voorgaande tabel [XVI 1 - kolom (1)] omdat zij niet de obligaties omvatten die door de Z.K.O.S. aan de getoisterden ter betaling worden overhandigd.

2 Interests : 5 pct. gedurende de eerste 5 jaar en 5,25 pct. gedurende de laatste 5 jaar.

3 Lotenlening; interests : 3 pct. gedurende de eerste 10 jaar, 5 pct. van het 11^e tot het 15^e jaar en 5,50 pct. van het 16^e tot het 20^e jaar.

4 Interests : 5,25 pct. gedurende de eerste 5 jaar en 5,50 pct. gedurende de laatste jaren.

5 Interests : 5,25 pct. gedurende de eerste 5 jaar; 5,50 pct. de volgende 5 jaar en 5,75 pct. de laatste 5 jaar.

6 Het rendement bij de uitgifte van deze leningen is berekend op hun langste looptijd.

7 Interests : 5,25 pct. gedurende de eerste 5 jaar, 5,50 pct. de volgende 4 jaar en 5,75 pct. de laatste jaren.

8 Interests : 5,25 pct. gedurende de eerste 5 jaar, 5,50 pct. van het 6^e tot het 10^e jaar, 5,75 pct. van het 11^e tot het 15^e jaar en 6 pct. van het 16^e tot het 20^e jaar.

9 Interests : 5,25 pct. gedurende de eerste 5 jaar, 5,50 pct. gedurende de volgende 5 jaar en 5,75 pct. gedurende de laatste 10 jaar.

10 Interests : 5 pct. gedurende de eerste 5 jaar, 5,25 pct. gedurende de volgende 5 jaar en 5,50 pct. gedurende de laatste 10 jaar.

11 Interests : 5 pct. gedurende de eerste 10 jaar, 5,25 pct. gedurende de laatste 10 jaar.

12 Interests : 4,75 pct. gedurende de eerste 10 jaar, 5 pct. gedurende de volgende 5 jaar en 5,25 pct. gedurende de laatste 5 jaar.

Leningen in vreemde valuta's

Datum van het besluit		Emittenten	Nominale rentevoet	Emissiekoers pct.	Looptijd	Uitgegeven bedrag (in miljoenen eenheden vreemde valuta's)	Rendement bij de uitgifte	
Maand	Dag							
1959	December	24	Wegenfonds	5,75	98,5	15 jaar	D.M. 60	6,02
1960	Januari	12	Wegenfonds	5,75	98,5	15 jaar	D.M. 60	6,02
	Februari	16	Belgische Staat 1960-1972	4,50	98,0	12 jaar	Zw. F 50	4,72 ⁴
	Maart	18	Kongo	6,00	100,0	3, 4, 5 jaar	U.S. \$ 20	6,13 ⁴
	Maart	31	Otraco ³	6,00	100,0	10 jaar	U.S. \$ 5	6,08
	Maart	31 ²	Kongo ³	6,00	100,0	12 jaar	U.S. \$ 28	6,09
	Maart	31 ²	Kongo ³	6,00	100,0	12 jaar	U.S. \$ 7	6,10
1961	Mei	16	N.M.B.S.	4,50	100,0	12 jaar	Zw. F 50	4,50
	Mei	18	Belgische Staat 1961-1981	4,75	100,0	20 jaar	N. gld. 75	4,75
	Juli	3	Nationale Maatschappij der Waterleidingen	4,75	100,0	20 jaar	N. gld. 50	4,75
	Juli	12	N.M.B.S.	5,00	100,0	2, 3, 4 jaar	U.S. \$ 3	5,00
	Juli	12	N.M.B.S.	5,25	100,0	15 jaar	{ U.S. \$ 20 of D.M. 80	5,32 ⁴
	Oktober	3	Sabena	4,75	99,0	20 jaar	N. gld. 22	4,92
	November ...	14	Belgische Staat 1961-1964	5,50	100,0	3 jaar	U.S. \$ 30	5,61
	November ...	28	Belgische Staat 1961-1976	5,50	98,0	15 jaar	U.S. \$ 25	5,88
	December	12	Sabena 1961-1981 ⁵	5,00	100,0	20 jaar	Lux.F 250	5,06
1962	Maart	27	Belgische Staat 1962-1977	5,25	98,5	15 jaar	U.S. \$ 30	5,55

1 De juiste uitgiftedatum van de leningen in vreemde valuta's is over het algemeen niet gekend. Meestal echter wordt een lening uitgegeven of opengesteld, korte tijd nadat het betrokken besluit werd uitgevaardigd. De datum van dit besluit, die in deze tabel is opgenomen, benadert zo dicht mogelijk het tijdstip van de uitgifte. Zijn er verscheidene besluiten, bijv. een koninklijk besluit gevolgd door een ministerieel besluit, dan wordt het jongste besluit vermeld.

2 Dit besluit werd door een koninklijk besluit van 19 mei 1960 gewijzigd.

3 Lening afgesloten bij de I.B.H.O.

4 Het rendement bij de uitgifte van deze leningen is berekend op hun langste looptijd.

5 Conversielening.

* Leningen van de Staat, Kongo, de provincies, de gemeenten, de instellingen van openbaar nut, zoals de N.M.B.S., de N.M.B., de Nationale Maatschappij der Waterleidingen, het Gemeentekrediet, enz. (exclusief de doorlopende uitgiften).

XVI - 3. — STAATSSCHULD

(miljarden franken)

Bron : Ministerie van Financiën.

Einde tijdvak	Directe schuld								Indirecte schuld	Totale schuld ²	
	binnenlandse				buitenlandse						
	gevestigde incl. M.S.L. 1	op halfjarige termijn	op korte termijn	Vrije tegoeden van de particulieren in post-rekening	totaal	gevestigde 2	op halfjarige en korte termijn	totaal 2			Totale directe schuld 2
1950	104,5	36,7	60,6	18,6	220,4	13,0	3,3	16,3	236,7	12,0	248,7
1951	106,5	33,9	68,0	19,4	227,8	12,8	2,1	14,9	242,7	11,9	254,6
1952	119,2	27,9	69,1	19,2	235,4	13,3	4,6	17,9	253,3	13,0	266,3
1953	130,6	29,7	67,1	21,2	248,6	13,7	7,1	20,8	269,4	12,9	282,3
1954	155,2	24,8	62,6	22,4	265,0	14,8	6,6	21,4	286,4	11,8	298,2
1955	157,2	24,9	67,2	22,8	272,1	16,5	6,9	23,4	295,5	16,1	311,6
1956	167,2	23,4	62,1	23,9	276,6	16,5	7,9	24,4	301,0	16,8	317,8
1957	170,1	24,6	60,9	23,7	279,3	17,5	8,8	26,3	305,6	18,0	323,6
1958	175,5	26,1	70,5	25,4	297,5	17,0	12,5	29,5	327,0	18,6	345,6
1959	190,8	23,0	75,8	29,1	318,7	17,7	16,5	34,2	352,9	20,7	373,6
1960 Oktober	206,0	18,1	80,0	27,3	331,4	17,6	22,0	39,6	371,0	21,1	392,1
November	207,9	18,1	76,4	27,4	329,8	17,6	23,2	40,8	370,6	21,1	391,7
December	211,6	18,1	68,6	32,3	330,6	17,4	27,0	44,4	375,0	21,1	396,1
1961 Januari	210,8	18,1	73,0	31,3	333,2	17,4	29,0	46,4	379,6	21,7	401,3
Februari	210,2	18,1	75,6	30,3	334,2	17,5	32,0	49,5	383,7	22,3	406,0
Maart	210,0	18,1	77,1	29,5	334,7	17,4	31,8	49,2	383,9	22,4	406,3
April	209,5	17,4	80,0	30,5	337,4	17,4	32,5	49,9	387,3	22,4	409,7
Mei	209,3	17,4	80,3	30,3	337,3	17,4	33,0	50,4	387,7	22,5	410,2
Juni	215,6	17,4	73,8	30,3	337,1	17,1	32,7	49,8	386,9	22,5	409,4
Juli	215,2	17,4	72,8	30,4	335,8	18,0	31,9	49,9	385,7	22,4	408,1
Augustus	214,9	17,4	73,1	28,9	334,3	18,0	30,2	48,2	382,5	22,4	404,9
September	214,7	17,4	74,1	29,5	335,7	17,9	30,2	48,1	383,8	22,4	406,2
Oktober	220,1	17,4	71,0	30,1	338,6	17,9	30,0	47,9	386,5	22,3	408,8
November	218,2	17,4	73,3	30,3	339,2	17,8	29,7	47,5	386,7	22,6	409,3
December	217,4	17,4	70,8	32,8	338,4	18,8	23,3	47,1	385,5	25,5	411,0
1962 Januari	216,1	18,5	73,7	33,5	341,8	18,8	27,8	46,6	388,4	25,4	413,8
Februari	222,9	18,4	72,2	33,0	346,5	18,8	26,9	45,7	392,2	25,4	417,6
Maart	222,6	18,4	75,1	32,0	348,1	18,7	26,4	45,1	393,2	25,4	418,6
April	221,1	20,4	79,7	33,3	354,5	20,1	23,4	43,5	398,0	25,4	423,4
Mei	220,9	20,2	80,5	32,7	354,3	20,1	23,2	43,3	397,6	25,3	422,9
Juni	220,7	20,0	82,4	32,7	355,8	19,9	20,1	40,0	395,8	25,3	421,1
Juli	223,8	20,0	79,3	34,0	357,1	19,8	19,9	39,7	396,8	25,2	422,0
Augustus	223,6	20,0	82,0	32,3	357,9	19,8	19,0	38,8	396,7	25,2	421,9
September	223,4	20,0	82,8	32,4	358,6	19,7	18,4	38,1	396,7	25,2	421,9
Oktober	222,9	22,0	82,3	33,1	360,3	19,7	17,0	36,7	397,0	27,5	424,5

1 M.S.L. : Muntsaneringslening.

2 Exclusief de uit de oorlog 1914-1918 voortvloeiende intergouvernementale schuld.

XVI - 4. -- INDELING VAN DE SCHULD IN BELGISCHE FRANKEN OP LANGE EN HALFLANGE TERMIJN VAN DE OVERHEIDSSECTOR

a) Volgens de emittenten

(nominale waarden per einde jaar, in miljarden franken)

A = verkrijgbaar door het publiek 1.
B = Niet verkrijgbaar door het publiek.

Emittenten	1952	1953	1954	1955	1956			1957			1958			1959			1960		
					A	B	Totaal	A	B	Totaal	A	B	Totaal	A	B	Totaal	A	B	Totaal
Staat ^{2 3}	146,8	160,0	179,7	181,8	136,5	53,8	190,3	143,6	50,9	194,5	154,9	46,4	201,3	169,8	43,7	213,5	186,8	42,7	229,5
Zelfstandige fondsen en administratieve parastatale instellingen ³	18,5	18,9	18,7	23,4	17,2	7,6	24,8	20,0	8,8	28,8	22,1	11,2	33,3	24,6	13,4	38,0	24,2	15,7	39,9
Kongo	4,6	4,6	6,8	8,9	9,3	1,3	10,6	9,0	1,3	10,3	12,7	1,3	14,0	12,2	1,3	13,5	10,8	1,3	12,1
Lagere overheid en Gemeentekrediet	26,5	29,3	31,7	33,7	35,2	1,3	36,5	38,8	1,3	40,1	44,4	1,3	45,7	48,7	1,2	49,9	52,6	1,1	53,7
Parastatale bedrijven	24,7	28,0	30,1	32,8	31,0	3,9	34,9	31,6	4,1	35,7	29,9	4,7	34,6	33,0	5,8	38,8	32,2	6,1	38,3
Parastatale kredietinstellingen	19,4	21,2	26,5	32,2	25,5	11,6	37,1	28,7	13,8	42,5	34,0	15,7	49,7	39,6	17,5	57,1	45,4	19,1	64,5
Totaal ...	240,5	262,0	293,5	312,8	254,7	79,5	334,2	271,7	80,2	351,9	298,0	80,6	378,6	327,9	82,9	410,8	352,0	86,0	438,0

¹ Worden als door het publiek verkrijgbare effecten beschouwd : de effecten die het voorwerp uitmaken van een openbare uitgifte en die welke ter beurze genoteerd worden of waarvan de opnemings in de koerslijst is voorzien, alsook de obligaties en kasbons welke doorlopend uitgegeven worden door het Gemeentekrediet, de Nationale Maatschappij voor Krediet aan de Nijverheid, het Nationaal Instituut voor Landbouwkrediet, de Nationale Kas voor Beroepskrediet, het Centraal Bureau voor Hypotheekkrediet.

² Belgische gevestigde en halflange binnenlandse directe overheidsschuld, na aftrek van de 4 pct.-lening van de Nationale Maatschappij voor Goedkope Woningen (thans de Nationale Maatschappij voor de Huisvesting).

³ Ten gevolge van de ontbinding van het Nationaal Hulpfonds voor de Huishoudelijke Heruitrusting der Werknemers werden in 1954 de « Huishoudelijke heruitrustingsbons », die door dit Fonds werden uitgegeven en waarvan het uitstaande bedrag te dien tijde F 1,8 miljard bereikte, omgezet in « Staatsschuld 1954-1964 met 10 jaar looptijd » en daarom overgebracht van de rubriek « Zelfstandige fondsen en administratieve parastatale instellingen » naar de rubriek « Staat ». Zij behoren tot de categorie der niet door het publiek verkrijgbare effecten.

b) Volgens de houders

(nominale waarden per einde jaar, in miljarden franken)

A = verkrijgbaar door het publiek.
B = Niet verkrijgbaar door het publiek.

Houders	1952	1953	1954	1955	1956	1957			1958			1959			1960			
						A	B	Totaal	A	B	Totaal	A	B	Totaal	A	B	Totaal	
Overheid, Zelfstandige fondsen en parastatale instellingen ^{1 2}	5,6	5,8	6,5	6,8	7,0	7,6	0,4	8,0	8,6	0,3	8,9	10,3	0,2	10,5	11,3	0,3	11,6	
Rentenfondsen	4,1	3,5	5,0	4,5	5,9	4,0	—	4,0	3,2	—	3,2	4,5	—	4,5	6,6	—	6,6	
Geldscheppende instellingen ²	49,4	53,4	59,9	62,1	63,5	25,4	38,3	63,7	31,5	36,5	68,0	35,4	36,3	71,7	35,7	37,7	73,4	
Instellingen voor het spaarwezen, de maatschappelijke zekerheid, de verzekeringen en de kapitalisatie :																		
a) Spaarkassen	32,2	35,6	37,3	39,8	43,2	33,8	11,7	45,5	34,2	12,8	47,0	38,5	13,7	52,2	40,5	14,8	55,3	
b) Instellingen voor maatschappelijke zekerheid	30,7	33,6	37,2	41,6	44,4	32,8	16,0	48,8	35,9	17,8	53,7	36,8	20,0	56,8	39,0	21,8	60,8	
c) Speciale pensioenfondsen	2,5	2,6	2,6	2,7	2,0	2,1	0,1	2,2	2,2	0,1	2,3	2,3	0,3	2,6	2,5	0,6	3,1	
d) Verzekeringsbedrijven	8,8	10,5	12,1	14,8	16,7	16,2	2,1	18,3	17,4	2,9	20,3	19,1	3,6	22,7	21,2	4,5	25,7	
e) Kapitalisatiebedrijven	0,1	0,1	0,1	0,1	0,1	0,1	...	0,1	0,1	...	0,1	0,1	...	0,1	0,1	...	0,1	
f) Totaal	74,3	82,4	89,3	99,0	106,4	85,0	29,9	114,9	89,8	33,6	123,4	96,8	37,6	134,4	103,3	41,7	145,0	
Kongo en Ruanda-Urundi ³	2,1	2,8	4,3	4,7	5,5	4,0	1,4	5,4	4,1	1,1	5,2	4,0	0,7	4,7	3,3	0,3	3,6	
Bedrijven en particulieren ⁴	105,0	114,1	128,5	135,7	145,9	145,7	10,2	155,9	160,8	9,1	169,9	176,9	8,1	185,0	191,8	6,0	197,8	
Eindtotaal ...	240,5	262,0	293,5	312,8	334,2	271,7	80,2	351,9	298,0	80,6	378,6	327,9	82,9	410,8	352,0	86,0	438,0	

¹ Excl. de zelfstandige fondsen en de parastatale instellingen die de kenmerken vertonen van geldscheppende instellingen of van instellingen voor het spaarwezen, de maatschappelijke zekerheid, de verzekeringen of de kapitalisatie.

² Excl. het bezit van de pensioenfondsen door deze instellingen beheerd.

³ Staat, parastatale instellingen, Centrale Bank van Belgisch-Kongo en van Ruanda-Urundi, Afrikaanse vestigingen van de Kongolese banken (van 1952 tot 1956).

⁴ Incl. de niet-ingezetenen, behalve deze opgenomen onder de rubriek « Kongo en Ruanda-Urundi ».

Bibliografische referenties : *Statistisch Tijdschrift van het N.I.S. — Statistisch Jaarboek voor België. — Tijdschrift voor Documentatie van het Ministerie van Financiën. — Tijdschrift voor Documentatie en Voorlichting : XXXVI^e Jaargang, Deel I, n^o 8, maart 1961 : « Inventaris en onderbrenging der Belgische overheidsfondsen » — XXXV^e Jaargang, Deel II, Nr 2, augustus 1960 : « Raming, voor de jaren 1960 tot 1975, van de aflissingen van de gevestigde en halflange Staatsschuld uitgegeven tot op 30 juni 1960 ».*

XVII. — EFFECTEN VAN DE PARTICULIERE SECTOR

1. — EVOLUTIE VAN DE OMZET, DE NOTERINGEN EN HET RENDEMENT VAN DE BEURSWAARDEN

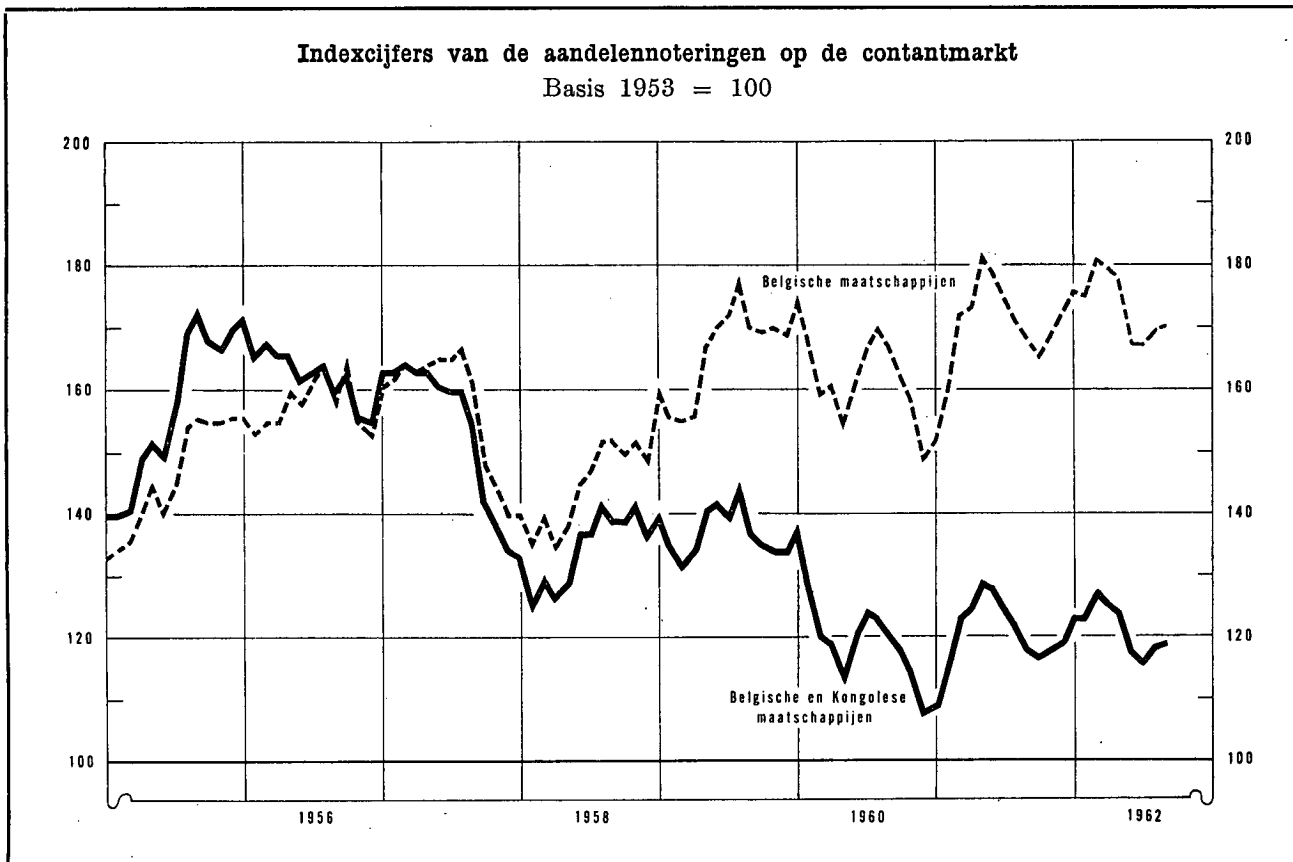

Tijdvak	Omzet gemiddelde per beursdag - (miljoenen franken) 1 5	Globaal indexcijfer van de aandelennoteringen			Rendementspercentage 3	
		Contantmarkt		Termijnmarkt	Belgische en Kongolese effecten 4 6	Belgische effecten 5
		Belgische en Kongolese effecten	Belgische effecten			
(Basis 1953 = 100) 2 4						
1952 Maandgemiddelde ...	79	99	98	104	4,5	n.b.
1953 Maandgemiddelde ...	67	100	100	100	4,2	n.b.
1954 Maandgemiddelde ...	110	118	116	108	3,3	n.b.
1955 Maandgemiddelde ...	152	157	146	141	3,0	n.b.
1956 Maandgemiddelde ...	113	164	158	139	3,3	n.b.
1957 Maandgemiddelde ...	106	155	158	133	3,6	n.b.
1958 Maandgemiddelde ...	70	135	145	117	3,9	n.b.
1959 Maandgemiddelde ...	105	137	166	129	3,4	2,9
1960 Maandgemiddelde ...	93	121	162	116	4,5	2,8
1961 Maandgemiddelde ...	103	120	169	115	4,5	3,1

	1961	1962	1961	1962	1961	1962	1961	1962	1961	1962	1961	1962
Januari	75	97	109	123	152	176	109	116	5,8	3,3	2,9	3,1
Februari	114	96	116	123	161	175	115	117	5,7	3,3	2,8	3,1
Maart	151	113	123	127	172	181	119	119	5,1	3,2	2,9	3,1
April	137	104	125	125	173	179	122	117	5,3	3,2	3,0	3,1
Mei	180	109	129	124	182	177	123	117	5,1	3,3	2,9	3,2
Juni	105	85	128	117	179	167	122	112	4,0	3,3	3,1	3,3
Juli	77	62	125	116	175	167	117	110	4,2	3,1	3,1	3,2
Augustus	77	58	122	118	171	169	116	110	4,1	3,1	3,2	3,2
September	73	63	118	119	168	170	112	113	3,9	3,1	3,3	3,1
Oktober	78		117	115	166	165	110	107	3,7	3,1	3,3	3,2
November	88		118		168		112		3,8		3,2	
December	85		119		171		111		3,5		3,2	

1 Bron : Beurscommissie te Brussel : deze gegevens hebben betrekking op de transacties in vennootschapsobligaties en in aandelen (termijn- en contantmarkt).

2 Bron : Nationaal Instituut voor de Statistiek : Indexcijfers op de 10e van elke maand.

3 Bron : Kredietbank : Verhouding van het laatst aangekondigde of betaalde nettodividend tot de notering per einde maand.

4 Beurs te Brussel en te Antwerpen.

5 Beurs te Brussel.

6 Tot 1958, gemiddelde einde trimester.

XVII - 2. — RENDEMENT VAN DE VENNOOTSCHAPPEN OP AANDELEN ¹

Jaarcijfers

Bron : Nationaal Instituut voor de Statistiek (gegevens gewijzigd door de N.B.B.).

Tijdvak ²	Aantal getelde vennoot- schappen	Gestort kapitaal	Reserves	Nettoresultaat van het boekjaar		Betaalbaar gestelde bruto- dividenden	Betaalde tantièmes	Obligatieleningen	
				Winst	Verlies			Uitstaande obligatio- schuld op 31/12	Brutobedrag van de uitbetaalde coupons ³
				(miljoenen franken)					
(1)	(2)	(3)	(4)	(5)	(6)	(7)	(8)	(9)	

A. — Vennootschappen met voornaamste bedrijvigheid in België

Banken ⁴

1953	52	2.776	2.466	646	—	282	36	1.841	50
1954	51	2.878	2.649	661	—	299	37	2.759	75
1955	50	3.265	2.704	644	1	306	33	3.653	119
1956	49	3.404	2.967	695	—	321	36	3.972	157
1957	48	3.406	3.261	817	—	330	43	4.710	163
1958	48	3.628	3.414	829	0,3	355	46	6.410	212
1959	51	4.029	3.514	835	38	377	45	6.626	307
1960	52	4.572	3.624	814	0,1	423	48	7.264	305
1961	53	4.742	3.967	1.043	5,5	259	57	v 8.293	363

Financiële vennootschappen en maatschappijen voor onroerende goederen ⁵

1953	1.178	10.261	8.214	1.610	44	1.108	76	3.305	159
1954	1.286	11.004	9.118	1.793	50	1.239	90	4.044	149
1955	1.327	11.694	9.721	2.095	39	1.357	99	4.811	214
1956	1.359	12.366	10.112	2.181	94	1.484	104	4.793	249
1957	1.430	14.690	11.430	2.660	169	1.878	129	5.800	233
1958	1.413	22.664	10.330	2.726	59	1.907	124	8.173	298
1959	1.464	24.053	12.126	2.598	93	1.903	114	9.151	414
1960	1.456	26.589	12.968	2.913	189	2.006	132	10.170	467
1961	1.483	28.302	16.273	3.611	190	2.138	140	v 11.122	531

Metaalverwerkende nijverheid

1953	1.143	10.480	6.668	2.215	206	989	110	1.452	74
1954	1.213	10.926	7.587	2.032	234	923	101	1.426	86
1955	1.218	11.324	8.101	2.063	299	1.247	88	2.007	89
1956	1.233	11.416	8.520	2.194	429	1.065	111	2.005	101
1957	1.250	12.204	8.954	2.480	448	1.255	113	1.778	100
1958	1.245	13.211	9.489	2.402	409	1.110	106	1.733	99
1959	1.275	14.681	10.334	2.370	499	1.267	100	2.030	101
1960	1.271	15.432	10.785	2.619	499	1.533	107	1.917	120
1961	1.281	15.989	11.024	3.066	470	1.670	121	v 1.932	114

IJzer- en staalnijverheid

1953	109	10.269	7.121	1.323	20	798	52	2.069	121
1954	108	10.332	7.522	660	53	410	33	2.303	114
1955	106	9.313	6.732	1.135	46	653	51	2.226	123
1956	106	10.026	10.072	2.369	23	1.324	85	2.158	120
1957	100	10.862	10.774	2.734	17	1.445	94	2.269	116
1958	100	12.364	12.409	1.621	37	1.057	72	3.133	119
1959	103	12.952	12.560	858	139	623	39	4.729	172
1960	100	13.918	12.628	1.928	25	992	58	4.886	282
1961	97	15.826	13.880	2.242	44	1.277	75	v 4.764	294

Textielnijverheid

1953	1.070	9.882	9.842	551	544	247	48	486	27
1954	1.105	10.285	9.324	660	371	252	48	503	27
1955	1.081	10.299	9.119	793	298	291	55	522	28
1956	1.087	10.753	9.365	804	363	286	52	510	27
1957	1.094	10.894	9.160	1.156	242	348	67	529	27
1958	1.041	11.560	9.300	894	268	321	59	500	27
1959	1.047	11.954	10.077	721	614	272	45	482	27
1960	1.009	12.138	9.853	1.098	255	452	64	453	26
1961	982	12.358	10.249	1.260	265	492	76	v 421	25

Noten : zie onderaan tabel XVII-2.

XVII - 2. — RENDEMENT VAN DE VENNOOTSCHAPPEN OP AANDELEN ¹ (vervolg)

Jaarcijfers

Bron : Nationaal Instituut voor de Statistiek (gegevens gewijzigd door de N.B.B.).

Tijdvak 2	Aantal getelde vennoot- schappen	Gestort kapitaal	Reserves	Nettoresultaat van het boekjaar		Betaalbaar gestelde bruto- dividenden	Betaalde tantièmes	Obligatieleningen	
				Winst	Verlies			Uitstaande obligatie- schuld op 31/12	Brutobedrag van de uitbetaalde coupons ³
				(miljoenen franken)					
(1)	(2)	(3)	(4)	(5)	(6)	(7)	(8)	(9)	

Voedingsnijverheid

1953	725	6.911	3.748	661	73	352	49	696	34
1954	750	7.200	3.900	799	65	394	55	765	41
1955	742	7.359	4.069	881	82	425	59	792	45
1956	731	7.837	4.115	954	98	446	66	789	48
1957	730	7.907	4.577	1.014	91	516	59	906	48
1958	701	8.881	4.833	1.077	200	466	57	925	58
1959	725	9.479	5.058	1.211	155	638	54	992	58
1960	725	9.591	5.505	1.381	179	720	63	892	62
1961	713	9.926	5.983	1.335	165	695	70	v 831	55

Scheikundige nijverheid

1953	518	8.553	5.646	1.168	140	582	43	1.097	58
1954	546	9.270	4.907	1.036	200	502	59	1.091	59
1955	560	9.501	5.395	1.258	52	932	63	1.006	58
1956	561	10.015	5.582	1.468	52	750	68	1.038	56
1957	552	11.285	6.087	1.729	200	810	57	1.305	55
1958	538	11.690	5.405	1.354	124	543	61	1.384	71
1959	545	12.650	6.121	1.212	179	577	65	1.313	82
1960	534	13.309	6.442	1.639	245	711	76	1.290	76
1961	540	14.239	6.883	1.749	360	927	88	v 1.248	75

Elektriciteit

1953	53	12.395	2.779	1.304	...	1.115	84	4.589	246
1954	54	12.754	2.909	1.456	—	1.165	88	4.764	257
1955	52	13.525	2.968	1.503	0,3	1.164	85	4.494	265
1956	51	15.382	2.207	1.558	...	1.251	82	4.434	253
1957	47	16.784	2.454	1.581	—	1.365	79	5.543	248
1958	44	17.016	2.722	1.637	0,7	1.453	83	5.871	330
1959	41	17.422	3.609	1.748	—	1.511	86	5.525	345
1960	40	17.132	3.628	1.808	0,1	1.539	85	5.441	330
1961	36	18.581	4.260	1.800	2,6	1.608	86	v 5.524	326

Steenkolennijverheid

1953	61	8.223	5.043	1.140	149	889	87	906	42
1954	61	8.268	4.927	900	196	723	72	1.073	49
1955	55	8.131	4.747	870	122	716	70	1.015	59
1956	54	8.592	4.263	1.212	153	937	92	972	56
1957	54	8.616	4.335	1.356	186	1.007	97	985	54
1958	53	8.739	4.339	1.192	96	876	85	940	55
1959	55	8.840	4.663	260	702	93	11	860	51
1960	49	8.530	4.367	107	1.023	63	7	477	50
1961	44	8.109	3.018	124	1.450	93	10	v 477	30

Totaal der vennootschappen met voornaamste bedrijvigheid in België ^{6 7}

1953	12.353	108.387	72.712	15.375	1.819	8.615	909	18.952	944
1954	13.171	112.207	76.018	15.095	1.800	8.231	941	21.443	1.003
1955	13.268	114.978	77.313	17.092	1.518	9.674	990	23.506	1.144
1956	13.397	123.605	81.566	20.764	1.748	10.869	1.136	24.930	1.238
1957	13.487	131.010	86.852	22.389	1.810	11.970	1.203	28.457	1.285
1958	13.408	146.913	90.013	20.202	1.936	10.981	1.153	33.241	1.535
1959	13.891	156.056	98.462	18.207	3.512	10.292	1.015	36.138	1.802
1960	13.816	162.844	102.221	21.788	3.243	11.778	1.128	37.531	1.989
1961	13.926	171.069	108.305	24.169	3.936	12.954	1.258	v39.563	2.096

Noten : zie onderaan tabel XVII-2, volgende bladzijde.

XVII - 2. — RENDEMENT VAN DE VENNOOTSCHAPPEN OP AANDELEN ¹ (vervolg)

Jaarcijfers

Bron : Nationaal Instituut voor de Statistiek (gegevens gewijzigd door de N.B.B.).

Tijdvak 2	Aantal getelde vennootschappen	Gestort kapitaal	Reserves	Nettoresultaat van het boekjaar		Betaalbaar gestelde bruto-dividenden	Betaalde tantièmes	Obligatieleningen	
				Winst	Verlies			Uitstaande obligatieschuld op 31/12	Brutobedrag van de uitbetaalde coupons ³
				(miljoenen franken)					
(1)	(2)	(3)	(4)	(5)	(6)	(7)	(8)	(9)	

B. — Vennootschappen met voornaamste bedrijvigheid in het buitenland ⁷

(incl. de vennootschappen waarvan de voornaamste bedrijvigheid in Kongo uitgeoefend wordt)

1953	449	26.804	12.598	7.854	259	4.296	319	1.334	61
1954	487	29.262	16.173	8.246	156	4.917	429	1.659	73
1955	527	32.018	20.039	9.356	289	5.667	393	1.883	91
1956	552	34.880	21.254	10.897	423	6.801	433	2.241	95
1957	579	42.986	19.520	12.222	287	7.575	428	2.799	107
1958	563	45.670	20.620	9.733	320	6.492	415	3.177	125
1959	560	49.530	22.740	8.296	452	6.318	380	3.351	151
1960	442	48.024	21.895	9.900	348	7.284	346	1.602	78
1961	336	40.721	18.636	7.192	958	4.397	212	v 1.352	56

C. — Algemeen totaal der vennootschappen op aandelen ^{6 7}

1953	12.802	135.191	85.310	23.229	2.078	12.911	1.228	20.286	1.005
1954	13.658	141.469	92.191	23.341	1.957	13.148	1.370	23.103	1.076
1955	13.795	146.996	97.352	26.448	1.806	15.241	1.383	25.389	1.235
1956	13.949	158.485	102.920	31.661	2.171	17.670	1.569	27.171	1.333
1957	14.066	173.996	106.372	34.611	2.097	19.545	1.631	31.256	1.392
1958	13.971	192.583	110.633	29.935	2.256	17.473	1.568	36.418	1.660
1959	14.451	205.586	121.202	26.503	3.964	16.610	1.395	39.489	1.953
1960	14.258	210.868	124.116	31.688	3.591	19.062	1.474	39.133	2.067
1961	14.262	211.790	126.941	31.361	4.894	17.351	1.470	v40.915	2.152

¹ Belgische vennootschappen : naamloze vennootschappen en commanditaire vennootschappen op aandelen onder Belgisch recht. Kongolese vennootschappen : aandelenvennootschappen met beperkte aansprakelijkheid onder Kongolees recht. Vanaf 1961 zijn de vennootschappen onder Kongolees recht die veranderd werden in vennootschappen onder Belgisch recht die in Kongo hun bedrijf uitoefenen geleidelijk in de statistieken opgenomen; de vennootschappen onder Kongolees recht zijn in de statistiek niet meer begrepen.

² Voor de kolommen (1) tot (7) : jaar waarin het dividend werd betaald.

³ Bedrag van de vervallen rente voor het betrokken jaar; dit bedrag houdt verband met de op 31/12 van het voorgaande jaar uitstaande obligatieschuld.

⁴ Excl. de N.B.B.

⁵ Excl. de N.M.K.N.

⁶ Excl. de N.B.B., de N.M.K.N. en de Sabena.

⁷ Netto eindtotaal, na aftrek van de dubbelstellingen.

XVII - 3. — RENDEMENT VAN DE VENNOOTSCHAPPEN OP AANDELEN ^{1 5}

Cumulatieve maandcijfers

Bron : Nationaal Instituut voor de Statistiek (gegevens gewijzigd door de N.B.B.).

Tijdvak 2	Aantal getelde vennootschappen	Gestort kapitaal	Reserves	Nettoresultaat		Betaalbaar gestelde bruto-dividenden	Bruto-obligatie-coupons ³
				Winst	Verlies		
				(miljarden franken)			
(1)	(2)	(3)	(4)	(5)	(6)	(7)	

A. — Vennootschappen met voornaamste bedrijvigheid in België ⁴

1959	12 maanden	13.927	156,2	98,6	18,2	3,5	10,3	1,6	
1960	Eerste 3 maanden	2.266	19,6	12,5	2,7	0,4	1,8	0,5	
	Eerste 4 maanden	5.589	54,6	34,0	7,0	1,0	4,2	0,7	
	Eerste 5 maanden	9.358	102,7	63,2	13,1	2,4	7,4	0,8	
	Eerste 6 maanden	11.272	121,7	78,0	15,9	2,7	8,7	1,0	
	Eerste 7 maanden	11.929	129,8	83,6	16,8	2,8	9,2	1,2	
	Eerste 8 maanden	12.121	130,8	84,4	16,9	2,8	9,2	1,3	
	Eerste 9 maanden	12.507	133,3	86,2	17,4	2,9	9,4	1,4	
	Eerste 10 maanden	13.088	142,7	90,0	18,7	3,1	10,2	1,6	
	Eerste 11 maanden	13.480	156,3	97,8	20,8	3,2	11,3	1,8	
	Eerste 12 maanden	13.858	163,5	102,5	21,9	3,3	11,8	1,9	
	1961	Januari	131	3,1	1,4	0,3	...	0,2	0,3
		Eerste 2 maanden	363	4,0	3,1	0,8	0,1	0,7	0,4
Eerste 3 maanden		2.237	23,1	14,8	3,6	0,4	2,2	0,6	
Eerste 4 maanden		5.777	71,7	44,1	10,1	1,8	5,6	0,8	
Eerste 5 maanden		9.500	116,5	71,2	15,7	3,1	8,5	1,0	
Eerste 6 maanden		11.429	131,2	82,7	18,2	3,4	9,6	1,3	
Eerste 7 maanden		12.018	137,3	87,5	19,2	3,5	10,1	1,5	
Eerste 8 maanden		12.226	138,7	88,2	19,4	3,5	10,2	1,6	
Eerste 9 maanden		12.601	140,1	89,6	19,6	3,5	10,3	1,7	
Eerste 10 maanden		13.183	150,0	94,2	20,9	3,7	11,2	1,9	
Eerste 11 maanden		13.550	163,5	102,7	23,1	3,8	12,3	2,1	
Eerste 12 maanden		13.957	172,8	109,1	24,3	3,9	13,1	2,4	
1962	Januari	v 116	3,9	0,9	0,4	...	0,2	0,2	
	Eerste 2 maanden	v 293	4,5	2,4	0,9	...	0,8	0,4	

Noten : zie volgende bladzijde.

XVII - 3. — RENDEMENT VAN DE VENNOOTSCHAPPEN OP AANDELEN ^{1 5} (vervolg)

Cumulatieve maandcijfers

Bron : Nationaal Instituut voor de Statistiek (gegevens gewijzigd door de N.B.B.).

Tijdvak ²	Aantal getelde vennootschappen	Gestort kapitaal	Reserves	Nettoresultaat		Betaalbaar gestelde bruto-dividenden	Bruto-obligatie-coupons ³
				Winst	Verlies		
				(miljarden franken)			
(1)	(2)	(3)	(4)	(5)	(6)	(7)	

B. — Vennootschappen met voornaamste bedrijvigheid in het buitenland

(incl. de vennootschappen waarvan de voornaamste bedrijvigheid in Kongo uitgeoefend wordt)

1959 12 maanden	560	49,5	22,7	8,3	0,5	6,3	0,2
1960 Eerste 3 maanden	27	1,4	0,2	0,2	0,1
Eerste 4 maanden	58	1,8	0,8	0,3	...	0,2	0,1
Eerste 5 maanden	158	22,9	12,7	7,2	...	5,0	0,1
Eerste 6 maanden	309	36,4	17,0	8,6	0,2	6,4	0,1
Eerste 7 maanden	364	42,3	20,6	9,4	0,2	7,1	0,1
Eerste 8 maanden	376	43,0	20,9	9,5	0,3	7,1	0,1
Eerste 9 maanden	384	43,2	21,0	9,5	0,3	7,1	0,1
Eerste 10 maanden	407	43,5	21,2	9,6	0,3	7,1	0,1
Eerste 11 maanden	424	45,6	21,6	9,7	0,3	7,2	0,1
12 maanden	446	48,1	22,1	9,9	0,3	7,3	0,2
1961 Januari	3	0,7	0,4
Eerste 2 maanden	7	0,8	0,4
Eerste 3 maanden	17	1,0	0,4	0,1
Eerste 4 maanden	39	1,7	0,6	0,1	...	0,1	...
Eerste 5 maanden	96	20,9	11,3	5,5	0,2	3,5	...
Eerste 6 maanden	201	31,4	14,0	6,4	0,5	4,0	...
Eerste 7 maanden	246	35,0	15,7	6,7	0,6	4,2	...
Eerste 8 maanden	256	35,3	15,8	6,7	0,7	4,2	...
Eerste 9 maanden	267	36,4	16,3	6,8	0,7	4,2	0,1
Eerste 10 maanden	298	37,5	16,5	7,0	0,7	4,3	0,1
Eerste 11 maanden	316	39,7	17,4	7,1	0,8	4,4	0,1
12 maanden	340	41,7	19,2	7,2	1,0	4,4	0,1
1962 Januari	1
Eerste 2 maanden	6	0,1

C. — Algemeen totaal ⁴

1959 12 maanden	14.487	205,7	121,3	26,5	4,0	16,6	1,8
1960 Eerste 3 maanden	2.293	21,0	12,7	2,9	0,4	1,8	0,6
Eerste 4 maanden	5.647	56,4	34,8	7,3	1,0	4,4	0,8
Eerste 5 maanden	9.516	125,6	75,9	20,0	2,4	12,4	0,9
Eerste 6 maanden	11.581	158,1	95,0	24,5	2,9	15,1	1,1
Eerste 7 maanden	12.293	172,1	104,2	26,2	3,0	16,3	1,3
Eerste 8 maanden	12.497	173,8	105,3	26,4	3,1	16,3	1,4
Eerste 9 maanden	12.891	176,5	107,2	26,9	3,2	16,5	1,5
Eerste 10 maanden	13.495	186,2	111,2	28,3	3,4	17,3	1,7
Eerste 11 maanden	13.904	201,9	119,4	30,5	3,5	18,5	1,9
12 maanden	14.304	211,6	124,6	31,8	3,6	19,1	2,1
1961 Januari	134	3,8	1,8	0,3	...	0,2	0,3
Eerste 2 maanden	370	4,8	3,5	0,8	0,1	0,7	0,4
Eerste 3 maanden	2.254	24,1	15,2	3,7	0,4	2,2	0,6
Eerste 4 maanden	5.816	73,4	44,7	10,2	1,8	5,7	0,8
Eerste 5 maanden	9.596	137,4	82,5	21,2	3,3	12,0	1,0
Eerste 6 maanden	11.630	162,6	96,7	24,6	3,9	13,6	1,3
Eerste 7 maanden	12.264	172,3	103,2	25,9	4,1	14,3	1,5
Eerste 8 maanden	12.482	174,0	104,0	26,1	4,2	14,4	1,6
Eerste 9 maanden	12.868	176,5	105,9	26,4	4,2	14,5	1,8
Eerste 10 maanden	13.481	187,5	110,7	27,9	4,4	15,5	2,0
Eerste 11 maanden	13.866	203,2	120,1	30,2	4,6	16,7	2,2
12 maanden	14.297	214,5	128,3	31,5	4,9	17,5	2,5
1962 Januari	117	3,9	0,9	0,4	...	0,2	0,2
Eerste 2 maanden	299	4,6	2,4	0,9	...	0,8	0,4

¹ Belgische vennootschappen : naamloze vennootschappen en commanditaire vennootschappen op aandelen van Belgisch recht.

² Voor de kolommen (1) tot (6) : maand waarin het dividend werd betaald.

³ De obligatiecoupons worden, zoals de dividenden, geteld in de maand waarin zij werden betaald. De betaling van de obligatiecoupons kan deze van de dividenden voorafgaan. Om die reden vertegenwoordigen niet alle obligaties waarvan de coupons in kolom (7) voorkomen noodzakelijk leningen van vennootschappen waarop de voorafgaande kolommen betrekking hebben.

⁴ Excl. de N.B.B., de N.M.K.N. en de Sabena.

⁵ Vanaf 1961, heeft men in deze statistiek rekening gehouden met de geleidelijke omschakeling van de vennootschappen van Kongolees recht in vennootschappen van Belgisch recht, die hun bedrijvigheid uitoefenen in Kongo. De vennootschappen van Kongolees recht worden niet meer in bovenstaande statistiek opgenomen.

XVII - 4. — UITGIFTEN VAN VENNOOTSCHAPPEN ¹

Jaarcijfers
(miljoenen franken)

Bron : Nationaal Instituut voor de Statistiek (gegevens gewijzigd door de N.B.B. 2).

Jaren	Aandelen		Obligaties (nominaal bedrag)					Aandelen en obligaties	Aandelen en obligaties
	nominale uitgiften	netto- uitgiften	Niet doorlopende uitgiften			doorlopende netto- uitgiften	Totale netto- uitgiften	Totale netto- uitgiften	Totale netto- uitgiften (N.I.S.)
			uitgiften	aflossingen	netto- uitgiften				
	(1)	(2)	(3)	(4)	(5) = (3) - (4)	(6)	(7) = (5) + (6)	(8) = (2) + (7)	(9)

Vennootschappen met voornaamste bedrijvigheid in België

1953	4.601	1.556	1.068	r 700 ^a	r 368 ^a	n.b.	r 368 ^a	r 1.929 ^a	2.525 ^a
1954	7.358	3.489	1.777	879	898	529	1.427	4.916	8.331
1955	14.192	4.273	1.560	1.257	303	532	835	5.108	8.597
1956	16.557	3.503	1.701	1.404	297	389	686	4.189	6.562
1957	27.682	5.573	3.220	1.449	1.771	833	2.604	8.177	10.687
1958	8.801	4.908	3.144	1.507	1.637	1.288	2.925	7.833	12.920
1959	10.227	3.760	3.196	1.568	1.628	814	2.442	6.202	11.317
1960	16.065	6.212	1.367	1.682	- 315	965	650	6.862	11.130
1961	19.013	4.686	1.598	1.566	32	791	823	5.509	10.111

Vennootschappen met voornaamste bedrijvigheid in het buitenland ⁵

1953	3.271	2.002	130	n.b.	130	n.b.	130	2.132	1.834 ^a
1954	2.760	1.764	392	66	326	...	326	2.090	1.445
1955	4.711	2.995	316	91	225	- 7	218	3.213	2.625
1956	8.630	3.146	341	110	231	5	236	3.382	2.637
1957	6.994	1.759	724	171	553	...	553	2.312	1.905
1958	2.282	1.162	450	124	326	51	377	1.539	1.119
1959	2.442	613	215	87	128	- 21	107	720	606
1960	6.443	1.685	80	177	- 97	- 21	- 118	1.567	1.461
1961	209	145	...	85	- 85	- 24	- 109	36	- 73

Algemeen totaal

1953	7.872	3.558	1.198	r 700 ^a	r 498 ^a	n.b.	r 498 ^a	r 4.056 ^a	4.359 ^a
1954	10.118	5.253	2.168	944	1.224	529	1.753	7.006	9.776
1955	18.903	7.268	1.876	1.348	528	525	1.053	8.321	11.222
1956	25.187	6.649	2.042	1.514	528	394	922	7.571	9.199
1957	34.676	7.332	3.944	1.620	2.324	833	3.157	10.489	12.592
1958	11.083	6.070	3.594	1.631	1.963	1.339	3.302	9.372	14.039
1959	12.669	4.373	3.411	1.655	1.756	793	2.549	6.922	11.923
1960	22.508	7.897	1.447	1.859	- 412	944	532	8.429	12.591
1961	19.222	4.831	1.598	1.651	- 53	767	714	5.545	10.038

¹ Belgische vennootschappen : naamloze, commanditaire op aandelen en personenvennootschappen met beperkte aansprakelijkheid van Belgisch recht. Kongolese vennootschappen (tot 30 juni 1960) : aandelen- en personenvennootschappen met beperkte aansprakelijkheid van Kongolees recht (zie noot 5).

² Deze wijzigingen bestaan enerzijds uit de opnemings van de bijstortingen en anderzijds uit de verwijdering van de doorlopende en niet doorlopende uitgiften van de overheidssector (N.M.K.N., Sabena) en van de netto-uitgiften van obligaties en kasbons van de Belgische banken.

³ Ramingen N.B.B.

⁴ Aflossingen niet afgetrokken.

⁵ Tot 30 juni 1960, incl. de Belgische vennootschappen met voornaamste bedrijvigheid in Kongo en de vennootschappen van Kongolees recht. Vanaf juli 1960 zijn de vennootschappen van Kongolees recht niet meer in deze statistiek opgenomen.

N. B. — Kol. (1) en (9) : bedragen overgenomen zonder wijziging van de statistieken van het N.I.S. — kol. (2) tot (8) : bedragen gewijzigd door de N.B.B. zoals hierboven in noot 2 aangeduid.

Kol. (1) : oprichtingen van vennootschappen en kapitaalverhogingen — kol. (2) : gestorte bedragen op aandelen (verminderd met de stortingen andere dan in chartaal geld), uitgiftepremie en bijstortingen — kol. (3) : nieuwe uitgiften (gedeelte dat werkelijk uitgegeven werd tijdens het jaar), verhoogd met het saldo van voorgaande uitgiften, verminderd met conversieleningen.

Bibliografische referenties : *Statistisch Jaarboek voor België.* — *Statistisch Tijdschrift van het N.I.S.* — *Belgische Economische Statistieken 1941-1950* (N.B.B.). — *Bulletin mensuel des Statistiques* (Beurscommissie van Brussel). — *Weekberichten van de Kredietbank.*

XVII . 5. — UITGIFTEN VAN VENNOOTSCHAPPEN ¹Maandelijks cijfers ²

(miljoenen franken)

Bron : Nationaal Instituut voor de Statistiek (gegevens gewijzigd door de N.B.B. ³).

Tijdvak	A. — Vennootschappen met voornaamste bedrijvigheid in België				B. — Vennootschappen met voornaamste bedrijvigheid in het buitenland ⁴			
	Aandelen		Obligaties (nominaal bedrag)	Aandelen en obligaties	Aandelen		Obligaties (nominaal bedrag)	Aandelen en obligaties
	nominale uitgiften	netto-uitgiften	niet-doorlopende bruto-uitgiften	Totaal	nominale uitgiften	netto-uitgiften	niet-doorlopende bruto-uitgiften	Totaal
(1)	(2)	(3)	(4) = (2) + (3)	(5)	(6)	(7)	(8) = (6) + (7)	
1959 Eerste 6 maanden ...	4.647	1.694	661	2.355	1.179	328	...	328
Eerste 9 maanden ...	6.720	2.064	880	2.944	2.201	460	...	460
12 maanden	10.227	3.324	3.196	6.520	2.442	500	116	616
1960 Eerste 3 maanden ...	1.950	1.016	79	1.095	731	63	...	63
Eerste 6 maanden ...	5.282	2.409	302	2.711	5.055	258	...	258
Eerste 9 maanden ...	10.044	3.987	805	4.792	n.b.	n.b.	n.b.	n.b.
12 maanden	16.065	5.216	1.213	6.429	6.443	1.628	20	1.648
1961 Eerste 3 maanden ...	2.929	645	176	821	28
Eerste 6 maanden ...	6.873	1.847	357	2.204	145	6	...	6
Eerste 9 maanden ...	8.945	2.648	472	3.120	145	6	...	6
12 maanden	19.013	3.681	777	4.458	209	45	...	45
1961 Februari	1.644	327	...	327	6
Maart	887	196	30	226	22
April	1.385	189	131	320
Mei	769	344	...	344	30	6	...	6
Juni	1.790	669	50	719	87
Juli	950	268	90	358
Augustus	473	234	25	259
September	649	299	...	299
Oktober	1.500	350	25	375
November	2.694	173	173	346	42	39	...	39
December	5.877	510	107	617	22
1962 Januari	1.067	308	100	408
Februari	945	192	8	200	200	30
Maart	1.456	674	5	679	19
April	924	304	1.000	1.304
Mei	2.359	343	...	343
Juni	989	214	...	214
Juli	5.104	1.270	...	1.270
Augustus	1.026	1.091	...	1.091
September	1.687	945	2	947

¹ Belgische vennootschappen : naamloze vennootschappen, vennootschappen bij wijze van geldschieting op aandelen en personenvennootschappen met beperkte aansprakelijkheid onder Belgisch recht. — Kongolese vennootschappen (tot 30 juni 1960) : aandelenvennootschappen met beperkte aansprakelijkheid en personenvennootschappen met beperkte aansprakelijkheid onder Kongolees recht.

² De cijfers van deze tabel verschillen in volgende opzichten met die welke in tabel XVII - 4 voorkomen : a) de netto-uitgiften van aandelen bevatten de bijstortingen niet; b) de obligatieuitgiften zijn bruto (afschrijvingen niet afgetrokken) en houden geen rekening met de doorlopende uitgiften.

³ De wijzigingen bestaan in het uitschakelen van de obligaties en aandelen van de publieke sector (deze van de Sabena voor de door de tabel bestreken periode).

⁴ Tot 30 juni 1960, incl. de Belgische vennootschappen met voornaamste bedrijvigheid in Kongo en de vennootschappen van Kongolees recht. Vanaf juli 1960 zijn de vennootschappen van Kongolees recht niet meer in deze statistiek opgenomen.

XVIII. — GELDMARKT

1. MARKT VAN HET DAGGELD EN VAN HET GELD OP ZEER KORTE TERMIJN *

(miljoenen franken)

Daggemiddelden	Bedragen uitgeleend door de				Bedragen ontleend door de				Totaal (9) = (1) + (2) + (3) + (4) of (5) + (6) + (7) + (8)	Terug- getrokken bedragen
	Deposito- banken 1	Renten- fonds	H.W.I.	Overige instel- lingen 2	Deposito- banken 1	Renten- fonds	H.W.I.	Overige instel- lingen 3		
	(1)	(2)	(3)	(4)	(5)	(6)	(7)	(8)		
1953	2.378	...	76	2.937	9	2.153	2.842	387	5.391	...
1954	2.330	...	21	2.985	19	2.276	2.733	308	5.336	...
1955	2.325	3.314	23	2.807	2.556	253	5.639	43
1956	2.428	...	15	2.780	22	2.313	2.602	286	5.223	185
1957	2.288	3.305	17	2.786	2.514	276	5.593	5
1958	2.078	...	8	1.821	15	968	2.504	420	3.907	577
1959	2.191	159	...	1.165	73	29	2.981	432	3.515	188
1960	2.415	1.107	...	1.561	1.025	10	3.001	1.047	5.083	37
1961	2.487	1.811	...	1.523	1.817	1	3.014	989	5.821	23
1961 1 ^o kwartaal	2.527	1.084	...	1.409	1.449	...	2.464	1.107	5.020	3
2 ^o kwartaal	2.381	2.128	...	1.573	1.993	...	3.224	865	6.082	...
3 ^o kwartaal	2.320	2.766	...	1.650	2.069	...	3.703	964	6.736	...
4 ^o kwartaal	2.714	1.297	...	1.468	1.772	3	2.688	1.016	5.479	90
1962 1 ^o kwartaal	1.858	439	12	1.338	1.346	5	1.221	1.075	3.647	886
2 ^o kwartaal	1.507	943	...	1.968	1.484	...	1.660	1.274	4.418	243
3 ^o kwartaal	1.198	1.573	1.643	...	1.953	...	2.461	...	4.414	...
1961 Oktober	2.777	1.415	...	1.490	1.595	...	3.037	1.050	5.682	17
November	2.573	1.187	...	1.721	2.051	...	2.819	611	5.481	2
December	2.794	1.282	...	1.178	1.674	...	2.166	1.404	5.254	261
1962 Januari	2.680	74	22	1.216	965	10	1.864	1.163	3.992	844
Februari	1.236	733	15	1.175	1.755	...	550	839	3.159	1.536
Maart	1.600	539	...	1.608	1.355	15	1.248	1.144	3.747	339
April	1.389	576	...	1.991	1.497	...	1.329	1.130	3.956	367
Mei	1.517	675	...	2.682	1.774	...	1.629	1.471	4.874	362
Juni	1.614	1.579	...	1.230	1.182	...	2.022	1.219	4.423	...
Juli	1.087	2.208	9	1.777	1.986	...	875	2.220	5.081	...
Augustus	1.123	1.272	1.676	...	1.911	...	2.160	...	4.071	...
September	1.401	1.205	1.450	...	1.964	...	2.092	...	4.056	...
Oktober	1.294	1.108	1.141	...	1.300	...	2.243	...	3.543	...

* Van 27 februari 1956 tot 16 november 1959 verhandelde men, naast het daggeld, ook geld dat op 5 en 10 dagen werd uitgeleend of ontleend. Deze bedragen zijn derhalve in bovenstaande cijfers begrepen. Sedert 17 november 1959 wordt er geen geld op 5 en 10 dagen meer uitgeleend of ontleend.

1 Tot 16 november 1959, slechts de depositobanken te Brussel en te Antwerpen. Nadien ook deze van andere plaatsen.

2 Tot 16 november 1959 inzonderheid de A.S.L.K., de Centrale Bank van Belgisch-Kongo en Ruanda-Urundi, de R.M.Z., het Gemeentekrediet en sedert 17 november 1959 inzonderheid de A.S.L.K., het Gemeentekrediet, de N.M.B.S.

3 Tot 16 november 1959 inzonderheid de N.M.K.N., de Centrale Bank van Belgisch-Kongo en Ruanda-Urundi, de Nationale Delcrededienst en sedert 17 november 1959 inzonderheid de Belgische Delcrededienst, de N.K.B.K., de N.M.K.N.

XVIII - 3. — BEDRIJVIGHEID VAN DE VERREKENINGSKAMERS

Debetverrichtingen

Maandgemiddelden of maanden	Aantal kamers	Brussel						Provincie		Algemeen totaal	
		Geld op zeer korte termijn 1		Andere verrichtingen 2		Totaal		Duizenden stukken	Miljarden franken	Duizenden stukken	Miljarden franken
		Duizenden stukken	Miljarden franken	Duizenden stukken	Miljarden franken	Duizenden stukken	Miljarden franken				
1953	38	2	155	164	87	166	242	185	56	351	298
1954	38	2	138	174	92	176	230	200	55	376	285
1955	38	2	133	188	96	190	229	210	56	400	285
1956	38	2	127	212	110	214	237	222	63	436	300
1957	38	2	119	232	128	234	247	239	66	473	313
1958	38	2	113	245	131	247	244	235	63	482	307
1959	39	2	124	248	142	250	266	237	64	487	330
1960	39	3	208	289	168	292	366	243	57	535	423
1961	39	3	235	409	167	412	402	261	62	673	464
1961 1 ^o kwartaal	39	3	208	378	161	381	369	258	60	639	429
2 ^o kwartaal	39	3	239	412	163	415	402	261	59	676	461
3 ^o kwartaal	39	3	273	397	164	400	437	249	61	649	498
4 ^o kwartaal	39	3	220	450	181	453	401	274	65	727	466
1962 1 ^o kwartaal	39	3	146	488	318	491	321	276	64	767	385
2 ^o kwartaal	39	3	169	474	182	477	351	282	65	759	416
3 ^o kwartaal	39	3	172	436	198	439	370	276	68	715	438
1961 Oktober	39	3	239	454	183	457	422	286	66	743	488
November	39	3	221	434	175	437	396	269	65	706	461
December	39	3	200	463	185	466	385	265	63	731	448
1962 Januari	39	3	169	521	181	524	350	294	68	818	418
Februari	39	3	115	458	177	460	292	257	59	717	351
Maart	39	2	155	486	166	489	321	278	66	767	387
April	39	3	147	479	184	482	331	279	63	761	394
Mei	39	3	192	492	188	495	380	284	66	779	446
Juni	39	3	168	450	174	453	342	285	67	738	409
Juli	39	3	205	465	231	468	436	299	70	767	506
Augustus	39	3	164	438	185	441	349	273	66	714	415
September	39	3	147	405	178	408	325	255	68	663	393
Oktober	39	3	139	529	236	532	375	321	74	853	449

1 Betreft het daggeld en, van 27 februari 1956 tot 16 november 1959, het op 1, 5 en 10 dagen uitgeleende of ontleende geld. Sedert 17 november 1959 wordt het geld op 5 en 10 dagen niet meer verhandeld.

2 Effecten, overheidspapier, coupons, overschrijvingen, cheques, wissels, promessen, kwijtschriften, transacties met het buitenland, enz.

Bibliografische referenties : *Belgische Economische Statistieken 1941-1950* (N.B.B.). — *Tijdschrift voor Documentatie en Voorlichting* (N.B.B.) : XXVIIIe jaargang, deel I, n^o 5, mei 1958 : « Een nieuwe statistiek : de daggeldmarkt (call money) » — XXXVe jaargang, deel I, n^o 4, april 1960 : « De Belgische geldmarkt ».

XIX. — DISCONTO-, RENTE- EN RENDEMENTSPERCENTAGES

(In pct. per jaar)

1. — DISCONTO- EN RENTETARIEF VAN DE NATIONALE BANK VAN BELGIE

Datum van de wijziging	Disconto						Voorschotten in rekening-courant en beleningen op *				
	Geaccepteerd in een bank gedomicileerd papier, warrants	Accepten vooraf door de N.B.B. gevisceerd	Geaccepteerd niet in een bank gedomicileerd papier	Niet geaccepteerd papier		Promessen	schatkistcertificaten		certificaten van het Rentenfonds, uitgegeven op maximum 800 dagen	andere overheidsfondsen ²	
				in een bank gedomicileerd	niet in een bank gedomicileerd		uitgegeven op maximum 800 dagen ¹				
1957 21 maart	3,50	3,50	4,25	5,—	5,25	5,25	Rentevoet van het certificaat + 5/16 pct., minimum 2,25 pct.	—	5,25		
25 juli	4,50	4,50	5,25	6,—	6,25	6,25			6,25		
12 november .	4,50	4,50	5,25	6,—	6,25	6,25			6,25		
1958 27 maart	4,25	4,25	5,—	5,75	6,—	6,—	Rentevoet van het certificaat + 5/16 pct minimum 2,25 pct.	—	6,—		
5 juni	4,—	4,—	4,75	5,50	5,75	5,75			5,75		
3 juli	3,75	3,75	4,50	5,25	5,50	5,50			5,50		
28 augustus .	3,50	3,50	4,25	5,—	5,25	5,25			5,25		
30 oktober ...	3,50	3,50	4,—	4,50	5,—	5,—			5,—		
1959 8 januari ...	3,25	3,25	3,75	4,25	4,75	4,75	>	>	4,75		
24 december .	4,—	4,—	4,50	4,75	5,25	5,25			5,—		
1960 4 augustus .	5,—	5,—	5,50	5,75	6,25	6,25	>	>	6,25		
		Met betrekking tot invoer uitvoer									
10 november .	5,—	5,—	4,—	5,50	5,75	6,25	6,25	>	6,25		
1961 24 augustus .	4,75	4,75	3,75	5,25	5,50	6,—	6,—	>	6,—		
								Schatkistcertificaten uitgegeven aan 1 15/16 %			
								Schatkistcertificaten en certificaten van het Rentenfonds uitgegeven op maximum 180 dagen			
								Schatkistcertificaten uitgegeven op meer dan 180 dagen en op max. 800 dagen			
28 december .	4,50	4,50	3,50	5,—	5,25	5,75	5,75	2,25	4,50	5,25	5,75
1962 18 januari ...	4,25	4,25	3,25	4,75	5,—	5,50	5,50	2,25	4,25	5,—	5,50
22 maart	4,—	4,—	3,—	4,50	4,75	5,25	5,25	2,25	4,—	4,50	5,25
9 augustus .	3,75	3,75	3,—	4,25	4,50	5,—	5,—	2,25	3,75	4,25	5,—

¹ Voor 21 maart 1957 vermeld onder het hoofd : « Schatkistcertificaten met ten hoogste 12 maanden looptijd ».

² Incl. de schatkistcertificaten met meer dan 12 maanden looptijd. — Alleen de effecten en overheidsfondsen « aan toonder » in Belgische franken luidend, worden in onderpand aanvaard.

* Quotiteit van het voorschot op 31 oktober 1962

Schatkistcert. en cert. v.h. Rentenfonds uitgegeven op max. 800 d. ... max. 95 pct. | Andere overheidsfondsen (zie noot 2) max. 80 pct.

XIX - 2. — DAGGELDRENTE

Gemiddelden ¹	
1957 Van 1-1 tot 11-11 ²	1,70
Van 12-11 tot 31-12 ³	2,25
1958	1,41
1959 Van 1-1 tot 16-11 .	1,01
Van 17-11 tot 31-12 .	2,11
1960	2,80
1961	2,57
1961 November	2,44
December	2,25
1962 Januari	1,51
Februari	1,48
Maart	1,87
April	1,74
Mei	1,82
Juni	2,32
Juli	2,73
Augustus	2,36
September	2,44
Oktober	2,50

XIX - 3. — RENTEVOET VAN DE SCHATKISTCERTIFICATEN EN VAN DE CERTIFICATEN VAN HET RENTENFONDS

Einde tijdvak	Schatkistcertificaten op zeer korte termijn ⁴				Schatkistcertificaten B en certificaten van het Rentenfonds ⁵	Datum	Schatkistcertificaten uitgegeven bij gunning ⁸		
	1 maand	2 maanden	3 maanden	4 maanden			6 maanden	9 maanden	12 maanden
1957	3,—	3,25	3,75	4,25	3,75	1958 6 jan. .	4,676	5,059	5,388
1958	1,50	1,75	2,—	2,50	2,75	1959 6 jan. .	3,398	3,646	3,860
1959	2,75	3,—	3,25	3,50	3,25	1960 5 jan. .	4,171	*	4,354
1960	4,—	4,25	4,50	4,75	4,75	1961 6 jan. .	4,862	4,925	4,956
1961	3,50	3,75	4,—	4,25	4,25	1962 4 jan. .	4,283	4,364	*
1961 Nov. ...	3,75	4,—	4,25	4,50	4,50	1961 5 dec. .	4,700	4,800	4,900
1961 Dec. ...	3,50	3,75	4,—	4,25	4,25	1962 4 jan. .	4,283	4,364	*
1962 Jan. ...	3,10	3,35	3,60	—	3,80	6 feb. .	3,766	3,802	3,958
1962 Feb. ...	3,—	3,20	3,40	—	3,60	6 maart	3,700	3,750	3,850
1962 Maart ...	2,90	3,10	3,30	—	3,50	3 april .	3,541	3,587	3,604
1962 April ...	2,50	2,75	3,—	—	3,40	3 mei .	3,481	3,500	3,550
1962 Mei ...	2,50	2,75	3,—	—	3,30	5 juni .	3,396	3,450	3,500
1962 Juni ...	2,50	2,75	3,—	—	3,25	3 juli .	3,370	3,450	3,498
1962 Juli ...	2,50	2,75	3,—	—	3,30	7 aug. .	*	3,450	3,500
1962 Aug. ...	2,50	2,70	2,90	—	3,15	4 sept. .	3,299	3,375	3,379
1962 Sept. .	2,50	2,70	2,90	—	3,20	2 okt. .	3,329	3,351	3,400
1962 Okt. ...	2,50	2,75	3,—	—	3,25	6 nov. .	3,350	*	3,490

¹ Betreft, tot 16 november 1959, het eenvoudig rekenkundig gemiddelde van de enige dagelijkse rentevoet.

Sedert 17 november 1959 : gemiddelde van de gemiddelde dagelijkse rentevoeten gewogen met de ontleende bedragen.

² Van 19 november 1949 t.e.m. 3 augustus 1955 bedroeg het tarief 1,25 pct.; van 4 augustus tot einde december 1955 was het 1,50 pct. Gemiddelde 1956 : 1,58.

³ De hervorming van de geldmarkt in november 1957 betrof o.m. de verhoging van de rente voor de bij de banken geplaatste schatkistcertificaten op 4 maanden, nadien certificaten B genoemd, hetgeen ruimere schommelingen van de daggeldrente mogelijk maakte.

⁴ Cfr. Ministerieel besluit van 9 november 1957 (*Belgisch Staatsblad* van 10 november 1957, blz. 8.028).

⁵ De schatkistcertificaten B worden hetzij door de banken, hetzij door het Rentenfonds aangehouden; de certificaten van het Rentenfonds worden door de banken aangehouden. Deze beide soorten certificaten vloeiden voort uit de hervorming van de geldmarkt in november 1957; de schatkistcertificaten B ontstonden uit de conversie, ten belope van F 8,9 miljard, van de schuld op korte termijn die toen bij de banken was ondergebracht, terwijl het saldo van die schuld, zegge F 20 miljard, werd omgezet in schatkistcertificaten A op 12 maanden tegen 1 15/16 pct. (Ministerieel besluit van 9 november 1957, *Belgisch Staatsblad* van 10 november 1957, blz. 8.030). Het uitstaande bedrag van de schatkistcertificaten B, zoals trouwens dat van de schatkistcertificaten A, schommelt niet; op 8 april 1960 werd het nochtans door omzetting van schatkistcertificaten A op F 9,1 miljard gebracht. Sedert de hervorming van de geldmarkt van november 1957 waren de schatkistcertificaten A en B en de certificaten van het Rentenfonds het enige overheidspapier dat in aanmerking kwam voor de samenstelling van de egn. « gedeeltelijke » dekking van de deposito's op maximum één maand bij de banken met grote en gemiddelde circulatie, tot bij de opheffing van deze dekking op 1 januari 1962. Tot einde 1961 was de rente van de schatkistcertificaten B en van de certificaten van het Rentenfonds gebonden aan de discontovoet van de Nationale Bank van België voor geaccepteerde in een bank gedomicileerde wissels; sedert 1 januari 1962 wordt de rente voor de certificaten van het Rentenfonds vastgesteld door wekelijkse gunningen die eveneens de rente voor de schatkistcertificaten B bepalen.

⁶ Percentage van de laatste wekelijkse gunning van de maand.

⁷ Gewogen gemiddelde van de percentages bepaald door de wekelijkse gunningen van de maand.

⁸ De rentevoeten voor de gunningen van schatkistcertificaten op 6, 9 en 12 maanden zijn gemiddelde rentevoeten, gewogen door de bedragen van de toegewezen certificaten, terwijl de rentevoet voor de schatkistcertificaten B en de Rentenfondscertificaten een enige rentevoet is, geldig voor al de toegewezen certificaten (hoogste door het Rentenfonds in aanmerking genomen rentevoet).

* Geen gunning.

**XIX - 4. — RENTETARIEF VOOR DEPOSITO'S IN BELGISCHE FRANKEN
BIJ DE BANKEN EN BIJ DE ALGEMENE SPAAR- EN LIJFRENTEKAS**

Einde periode	Tarief I 1 Depositorekeningen					Algemene Spaarkas (Spaarinlagen van particulieren)		
	direct opeisbaar	met 15 dagen opzegging 2	op termijn 2			tot 75.000 F	van 75.001 F tot 150.000 F	boven 150.000 F
			1 maand	3 maanden	6 maanden			
1953	0,50	0,85	1,10	1,40	1,75	3,—	1,50	0,50
1954	0,50	0,85	1,10	1,40	1,75	3,—	1,50	0,50
1955	0,50	0,85	1,10	1,40	1,75	3,—	1,50	0,50
1956	0,50	0,85	1,10	1,40	1,75	3,—	1,50	0,50
1957	0,50	1,25	2,30	2,70	3,15	3,—	2,00	2,—
1958	0,50	0,90	1,35	1,75	2,15	3,— ³	2,00	2,—
1959	0,50	0,85	1,20	1,60	1,95	3,—	2,—	2,—
1960	0,50	1,75	2,85	3,45	3,60	3,— ³	2,—	2,— ⁴
1961 Oktober	0,50	1,50	2,65	3,30	3,45	3,— ³	2,—	2,— ⁴
November	0,50	1,50	2,65	3,30	3,45	3,— ³	2,—	2,— ⁴
December	0,50	1,30	2,40	3,15	3,30	3,— ³	2,—	2,— ⁴
1962 Januari	0,50	1,15	2,15	3,00	3,15	3,— ³	2,—	2,— ⁴
Februari	0,50	1,15	2,15	3,00	3,15	3,— ³	2,—	2,— ⁴
Maart	0,50	1,10	1,90	2,75	2,90	3,— ³	2,—	2,— ⁴
April	0,50	1,10	1,90	2,75	2,90	3,— ³	2,—	2,— ⁴
Mei	0,50	1,10	1,90	2,75	2,90	3,— ³	2,—	2,— ⁴
Juni	0,50	1,10	1,90	2,75	2,90	3,— ³	2,—	2,— ⁴
Juli	0,50	1,10	1,90	2,75	2,90	3,— ³	2,—	2,— ⁴
Augustus	0,50	1,00	1,70	2,50	2,70	3,— ³	2,—	2,— ⁴
September	0,50	1,00	1,70	2,50	2,70	3,— ³	2,—	2,— ⁴
Oktober	0,50	1,00	1,70	2,50	2,70	3,— ³	2,—	2,— ⁴

1 Tarief toegepast door ca. 25 banken, waaronder de voornaamste. Andere banken, vooral regionale, passen over het algemeen een hoger tarief toe. — 2 Van november 1957 tot einde 1961 bewoog de rente van de deposito's met opzeggingstermijn en van de deposito's op termijn in functie van de discontovoet van de N.B.B. voor geaccepteerde in een bank gedomicilieerde wissels. Sedert begin 1962 zijn de veranderingen die zij in functie van de marktvoorwaarden, de toestand van de betalingsbalans en het conjunctuurverloop ondergaat, het voorwerp van een akkoord, dat door overleg tussen de Nationale Bank van België en de Belgische Vereniging der Banken is voorafgegaan. — 3 Voor 1958, 1960 en 1961, verhoging van de rente met 0,30 pct. voor de bedragen die gedurende het gehele kalenderjaar ingeschreven bleven. Geen vermeerdering in 1959. — 4 Vanaf 1 januari 1960, verhoging van de rente met 0,20 pct. voor de bedragen die gedurende het gehele kalenderjaar ingeschreven bleven.

XIX - 5. — RENDEMENT VAN VAST RENTENDE WAARDEN OP DE BEURS TE BRUSSEL *

Begin der periode	Geïnificeerde schuld	Vervaldag binnen 2 tot 5 jaar		Vervaldag binnen 5 tot 20 jaar		Gewogen gemiddelden (excl. de Geïnifi- ceerde schuld)	
		(rendement alleen berekend volgens de notering)	Staat	Parastatale instellingen en Steden	Staat		Parastatale instellingen en Steden
			4 pct. 1e r.	3,5 tot 5,5 pct.	3 tot 5,5 pct.		4 tot 5,75 pct.
1953	4,48	—	4,85 ¹	5,09 ²	—	5,05	
1954	4,33	—	4,15 ¹	4,79 ²	—	4,70	
1955	4,20	—	3,89 ¹	4,59 ²	—	4,46	
1956	4,18	—	3,99 ¹	4,63	4,71	4,57	
1957	4,47	—	5,17 ¹	5,54	5,59	5,45	
1958	4,93	—	5,53 ¹	6,47	6,51	6,41	
1959	4,29	—	4,44	4,85	4,93	4,85	
1960	4,21	4,72	4,79	5,21	5,10	5,11	
1961	4,39	5,55	5,69	6,07	5,80	5,89	
1961 November	4,36	5,37	5,35	5,79	5,75	5,70	
December	4,39	5,27	5,26	5,71	5,70	5,63	
1962 Januari	4,40	5,21	5,34	5,74	5,70	5,64	
Februari	4,39	5,16	5,26	5,58	5,55	5,49	
Maart	4,39	4,93	5,11	5,47	5,52	5,39	
April	4,38	4,63	4,96	5,37	5,44	5,28	
Mei	4,35	4,50	4,86	5,28	5,39	5,20	
Juni	4,29	4,41	4,62	5,20	5,28	5,13	
Juli	4,23	4,51	4,68	5,21	5,25	5,14	
Augustus	4,23	4,28	4,60	5,06	5,17	5,01	
September	4,18	4,33	4,54	4,96	5,09	4,93	
Oktober	4,13	4,32	4,48	4,95	5,07	4,92	
November	4,08	4,30	4,46	5,01	5,04	4,95	

* Tenzij anders vermeld is het gemiddelde rendement het percentage dat, toegepast bij de berekening van de actuele waarde van de gezamenlijke nog te ontvangen termijnen (aflossing, rente, gebeurlijke loten en premies) van de annuïteit, een actuele waarde geeft die gelijk is aan de koopprijs van het uitstaande kapitaal, berekend volgens de dagnotering, verhoogd met de courtage en gebeurlijk met de opgelopen rente.

¹ Leningen met een rentevoet van 4 en 4,5 pct. — ² Leningen met een rentevoet van 4,25 en 4,5 pct.

N. B. — Wijze van opstelling : zie Tijdschrift voor Documentatie en Voorlichting (N.B.B.), XXXIe Jaargang, Deel I, nr 2, februari 1956.

Bibliografische referenties : Belgisch Staatsblad : weekstaten van de N.B.B. — Tijdschrift voor Documentatie en Voorlichting (N.B.B.) : XXVIe Jaargang, Deel I, Nr 6, juni 1951 ; « De daggeldmarkt sedert september 1950 » ; XXVIIIe Jaargang, Deel I, Nr 5, mei 1953 ; « Een nieuwe statistiek : de daggeldmarkt (call money) » ; XXXIe Jaargang, Deel II, Nr 5, november 1957 ; « De hervorming van de geldmarkt » ; XXXVe Jaargang, Deel I, Nr 4, april 1960 ; « De Belgische geldmarkt ».

XX. — BUITENLANDSE CIRCULATIEBANKEN

1. — DISCONTOVOET

Maand van de wijzigingen	Duitsland		Verenigde Staten 1		Frankrijk		Groot-Brittannië		Italië		Nederland		Zweden		Zwitserland	
	Datum	Discon- tovoet	Datum	Discon- tovoet	Datum	Discon- tovoet	Datum	Discon- tovoet	Datum	Discon- tovoet	Datum	Discon- tovoet	Datum	Discon- tovoet	Datum	Discon- tovoet
Tarief van kracht op 1-1-1956 ...		3,50		2,50		3,—		4,50		4,—		2,50		3,75		1,50
1956 Februari ...							16	5,50			7	3,—				
Maart	8	4,50														
April			13	2,75												
Mei	19	5,50														
Augustus ...			24	3,—							25	3,25				
September ...	6	5,—														
Oktober ...													22	4,—		
November ...																
1957 Januari ...	11	4,50														
Februari ...							7	5,—								
April					11	4,—									15	2,50
Mei																
Juli											17	4,25	11	5,—		
Augustus ...			23	3,50	12	5,—					16	5,—				
September ...	19	4,—					19	7,—								
November ...			15	3,—												
1958 Januari ...	17	3,50	24	2,75							24	4,50				
Maart			7	2,25			20	6,—			25	4,—				
April			18	1,75												
Mei							22	5,50					3	4,50		
Juni	27	3,—					19	5,—	7	3,50	14	3,50				
Augustus ...							14	4,50								
September ...			12	2,—												
Oktober ...					16	4,50										
November ...			7	2,50			20	4,—			15	3,—				
1959 Januari ...	10	2,75									21	2,75				
Februari ...					5	4,25									26	2,—
Maart			6	3,—												
April					23	4,—										
Mei			29	3,50												
September ...	4	3,—	11	4,—												
Oktober ...	23	4,—														
November ...											16	3,50				
1960 Januari ...							21	5,—					15	5,—		
Juni	3	5,—	10	2,50			23	6,—								
Augustus ...			12	3,—												
Oktober ...					6	3,50	27	5,50								
November ...	11	4,—														
December ...							8	5,—								
1961 Januari ...	20	3,50														
Mei	5	3,—														
Juli							25	7,—								
Oktober ...							5	6,50								
November ...							2	6,—								
1962 Maart							8	5,50								
Maart							22	5,—			25	4,—	6	4,50		
April							26	4,50					8	4,—		
Juni																

1 Federal Reserve Bank of New York.
 Voor de bepalingen van de officiële discontotarieven : zie « International Financial Statistics » (I.M.F.).

XX - 2. — BANQUE DE FRANCE

(millions de nouveaux francs français)

	1958 31 décembre	1959 31 décembre	1960 31 décembre	1961 31 décembre	1961 7 septembre	1962 6 septembre	1961 5 octobre	1962 4 octobre
ACTIF								
Encaisse or	2.476	4.322	4.322	4.322	4.322	4.322	4.322	4.322
Prêt d'or au Fonds de Stabilisation des changes	1.201	—	—	—	—	—	—	—
Disponibilités à vue à l'étranger	141	3.969	5.744	9.985	9.378	12.399	9.381	13.020
Avances au Fonds de Stabilisation des changes ¹	656	1.314	1.314	2.546	1.314	2.546
<i>Concours au Fonds Monétaire Interna- tional</i>						2.204		2.204
<i>Autres opérations</i>						342		342
Monnaies divisionnaires	84	101	23	18	17	13	21	24
Comptes courants postaux	512	669	561	553	518	618	543	618
Prêts à l'Etat	6.510	6.500 ²	6.500 ²	6.500 ²	6.500 ²	5.450 ²	6.500 ²	5.450 ²
Avances à l'Etat	4.337	2.640 ³	901 ³	2.358 ³	4.457 ³	4.530 ³	4.165 ³	4.471 ³
Portefeuille d'escompte :	22.217	16.392	18.851	18.675	15.364	15.838	16.305	16.639
<i>Effets escomptés sur la France</i>	6.707	4.232	5.118	5.846	5.018	6.116	5.307	5.722
<i>Effets escomptés sur l'étranger</i>	3	1	1	1	1	1	1	...
<i>Effets garantis par l'Office des céré- ales</i> ⁴	481	699	878	797	195	143	265	221
<i>Effets de mobilisation de crédits à moyen terme</i>	15.026	11.460	12.854	12.031	10.150	9.578	10.732	10.696
Effets négociables achetés en France ⁵	2.609	2.827	3.554	2.878	2.596	3.364	2.646	2.934
Avances à 30 jours sur effets publics ...	222	169	205	187	164	152	166	167
Avances sur titres	97	83	70	74	61	62	70	66
Avances sur or
Effets en cours de recouvrement	763	863	529	553	324	373	337	515
Divers	562	627	764	834	743	755	810	741
Total ...	41.731	39.162	42.680	48.251	45.758	50.422	46.580	51.513

PASSIF

Engagements à vue :								
Billets au porteur en circulation	34.694	34.947	39.320	44.348	41.844	47.188	42.648	48.005
Comptes créditeurs :	5.720	2.943	2.066	2.590	2.512	1.778	2.571	1.956
<i>Compte courant du Trésor public</i> ...	1	...	1	1	...	1
<i>Comptes des banques, institutions et personnes étrangères</i>	4.564	1.965	967	1.561	1.640	134	1.616	274
<i>Comptes courants des banques et institutions financières françaises</i>)						653		651
<i>Autres comptes courants et de dépôts de fonds; dispositions et autres engagements à vue</i>	1.155	978	1.098	1.029	872	990	955	1.030
Capital de la Banque	2	150	150	150	150	150	150	150
Divers	1.315	1.122	1.144	1.163	1.252	1.306	1.211	1.402
Total ...	41.731	39.162	42.680	48.251	45.758	50.422	46.580	51.513

¹ Convention du 27 juin 1949.² Convention du 29 octobre 1959 approuvée par la loi du 28 décembre 1959 et convention du 8 mai 1962 approuvée par la loi du 7 juin 1962.³ Convention du 29 octobre 1959 approuvée par la loi du 28 décembre 1959.⁴ Loi du 15 août 1936, décret du 29 juillet 1939 et loi du 19 mai 1941.⁵ Décret du 17 juin 1938.

XX - 3. — BANK OF ENGLAND

(millions of £)

	1959 28 February	1960 29 February	1961 28 February	1962 28 February	1961 6 September	1962 5 September	1961 4 October	1962 8 October
--	---------------------	---------------------	---------------------	---------------------	---------------------	---------------------	-------------------	-------------------

Issue Department

Government Debt	11	11	11	11	11	11	11	11
Other Government Securities	2.035	2.196	2.237	2.313	2.338	2.363	2.313	2.313
Other Securities	1	1	1	1	1	1	1	1
Coin other than Gold Coin	3	2	1
Amount of Fiduciary Issue	2.050	2.150	2.250	2.325	2.350	2.375	2.325	2.325
Gold Coin and Bullion
Total ...	2.050	2.150	2.250	2.325	2.350	2.375	2.325	2.325

Notes Issued :

In Circulation	2.013	2.116	2.212	2.302	2.326	2.313	2.308	2.302
In Banking Department	37	34	38	23	24	62	17	23
Total ...	2.050	2.150	2.250	2.325	2.350	2.375	2.325	2.325

Banking Department

Government Securities	265	274	425	507	427	359	502	397
Other Securities :								
Discounts and Advances	10	33	28	44	84	55	52	54
Securities	22	20	19	20	20	20	19	20
Notes	37	34	38	23	24	62	17	23
Coin	1	1	1	1	1	1	1	1
Total ...	335	362	511	595	556	497	591	495

Capital	15	15	15	15	15	15	15	15
Rest	4	4	4	4	4	4	4	4
Public Deposits :								
(including Exchequer, Savings Banks, Commissioners of National Debt, and Dividend Accounts)	17	12	18	13	11	11	12	10
Special Deposits	—	—	155	241	214	158	233	158
Other Deposits :								
Bankers	229	264	251	249	245	240	259	238
Other Accounts	70	67	68	73	67	69	68	70
Total ...	335	362	511	595	556	497	591	495

XX - 4. — FEDERAL RESERVE BANKS ¹

(millions of \$)

	1958 31 December	1959 31 December	1960 31 December	1961 31 December	1961 6 September	1962 5 September	1961 4 October	1962 10 October
ASSETS								
Gold certificate account	19.013	18.186	16.413	15.445	16.142	14.609	16.009	14.590
Redemption fund for F.R. notes	938	978	1.066	1.170	1.044	1.208	1.065	1.200
Total gold certificate reserves ...	19.951	19.164	17.479	16.615	17.186	15.817	17.074	15.790
F.R. notes of other Banks	477	524	525	—	—	—	—	—
Cash	336	359	363	320	386	367	400	354
Discounts and advances	64	458	33	130	68	119	68	92
Industrial loans	—	—	—	—	—	—
Acceptances :								
Bought outright	43	44	54	48	34	34	34	34
Held under repurchase agreement	6	31	20	3	—	—	—	—
U.S. Government securities :								
Bought outright :								
Bills	2.250	2.606	2.900	3.193	2.811	3.065	3.071	2.882
Certificates	18.650	10.507	9.060	1.699	1.683	9.538	1.632	9.542
Notes	2.868	11.010	12.481	19.984	19.872	13.772	19.678	13.902
Bonds	2.484	2.484	2.543	3.846	3.536	3.952	3.551	4.131
Total bought outright ...	26.252	26.607	26.984	28.722	27.902	30.327	27.932	30.457
Held under repurchase agreement	95	41	400	159	—	233	—	72
Total U.S. Government securities ...	26.347	26.648	27.384	28.881	27.902	30.560	27.932	30.529
Total loans and securities	26.460	27.181	27.491	29.062	28.004	30.713	28.034	30.655
Due from foreign banks	—	—	—	—	—
Cash items in process of collection	5.631	6.438	6.809	6.125	4.013	4.451	4.674	4.881
Bank premises	94	100	108	111	110	107	110	107
Other assets	146	262	209	237	205	576	283	690
Total assets ...	53.095	54.028	52.984	52.470²	49.904²	52.031²	50.575²	52.477²
LIABILITIES								
Federal Reserve notes	27.872	28.262	28.449	28.802	27.813	29.084	27.717	29.186
Deposits :								
Member bank reserves	18.504	18.174	17.080	17.387	16.580	17.157	16.912	17.164
U.S. Treasurer - general account	358	504	485	465	557	454	481	492
Foreign	273	345	217	279	274	177	241	227
Other	391	693	554	320	324	310	293	307
Total deposits ...	19.526	19.716	18.336	18.451	17.735	18.098	17.927	18.190
Deferred availability cash items	4.335	4.847	4.941	3.825	2.933	3.315	3.487	3.555
Other liabilities and accrued dividends ...	22	29	32	59	65	71	86	70
Total liabilities ...	51.755	52.854	51.758	51.137	48.546	50.568	49.217	51.001
CAPITAL ACCOUNTS								
Capital paid in	363	388	409	445	430	460	432	462
Surplus	868	775	817	888	817	888	817	888
Other capital accounts	109	11	111	115	109	126
Total liabilities and capital accounts ...	53.095	54.028	52.984	52.470²	49.904²	52.031²	50.575²	52.477²
Contingent liability on acceptances purchased for foreign correspondents	68	82	230	126	135	70	123	69
Industrial loan commitments	1	...	—	—	—	—	—	—
Ratio of gold certificate reserves to deposit and F.R. note liabilities combined ...	42,1 %	39,9 %	37,4 %	34,8 %	37,4 %	33,2 %	37,1 %	33,1 % ²

¹ Consolidated statement of condition of the twelve Federal Reserve Banks.

² « F.R. note liabilities combined » includes \$ 879 million of Federal Reserve notes of other Federal Reserve Banks netted out of the consolidated statement shown above.

³ Since 1-2-1961, this figure is not comparable with those of the preceding statements. The assets include no more the item « F. R. notes of other Banks ». Besides, the figure of the item « Cash items in process of collection » has been modified. In the liabilities, the figures relating to the « Federal Reserve notes » and the « Deferred availability cash items » have been modified too.

XX - 5. — DE NEDERLANDSCHE BANK
(miljoenen guldens)

	1958 31 december	1959 31 december	1960 31 december	1961 31 december	1961 4 september	1962 10 september	1961 9 oktober	1962 8 oktober
ACTIVA								
Goud	3.972	4.281	5.487	5.698	5.698	5.698	5.698	5.698
Vorderingen en geldwaardige papieren luidende in goud of in buitenlandse geldsoorten	1.603	786	1.107	484	466	683	523	741
Buitenlandse betaalmiddelen	1	1
Vorderingen op het buitenland luidende in guldens ¹	88	71	40	14	47	12	26	9
Wissels, promessen, schatkistpapier en schuldbrieven in disconto ²	6	...	48
Wissels, schatkistpapier en schuldbrieven door de Bank gekocht (art. 15, onder 4 ^o van de Bankwet 1948)	181	547	249	523	313	252	790	331
Voorschotten in rekening-courant (incl. beleningen) ³	40	62	12	52	6	3	18	125
Voorschotten aan de Staat (art. 20 van de Bankwet 1948)
Nederlandse munten	24	35	51	21	23	21	22	19
Belegging van kapitaal en reserves	159	165	174	183	183	188	183	188
Gebouwen en inventaris	1	1	1	1	1	1	1	1
Diverse rekeningen	15	12	12	8	5	8	6	10
Totaal ...	6.084	5.967	7.133	7.032	6.742	6.866	7.267	7.122
PASSIVA								
Bankbiljetten in omloop	4.418	4.513	4.900	5.279	5.068	5.304	4.961	5.324
Bankassignaties
Rekening-courantsaldo's in guldens van ingezetenen	1.284	1.139	1.603	1.421	1.351	1.202	1.987	1.405
's Rijks schatkist	643	528	934	995	476	357	1.281	589
Banken in Nederland	485	484	519	283	665	652	542	655
Andere ingezetenen	156	127	150	143	210	193	164	161
Rekening-courantsaldo's in guldens van niet-ingezetenen	97	65	59	77	77	108	71	138
Buitenlandse circulatiebanken en daar- mede gelijk te stellen instellingen ...	—	56	48	71	70	100	63	130
Andere niet-ingezetenen	22	9	11	6	7	8	8	8
Saldo's voortvloeiende uit betalings- akkoorden	75	—	—	—	—	—	—	—
Saldo's luidende in buitenlandse geld- soorten	64	6	820	14	12	17	12	17
Kapitaal	20	20	20	20	20	20	20	20
Reserves	142	152	164	168	164	168	164	168
Diverse rekeningen	59	72	67	53	50	47	52	50
Totaal ...	6.084	5.967	7.133	7.032	6.742	6.866	7.267	7.122
¹ Waarvan uit hoofde van de liquidatie van bila- terale akkoorden	1	9	—	...	—
² Waarvan schatkistpapier, rechtstreeks door de Bank in disconto genomen
³ Waarvan aan Indonesië (wet van 15 maart 1953 — Staatsblad nr 99)	11	8	5	3	3	—	3	—
N. B. — Circulatie der door de Bank namens de Staat in het verkeer gebrachte munt- biljetten	110	105	110	69	70	63	68	63

XX - 6. — BANCA D'ITALIA*(miliardi di lire)*

	1958 dicembre	1959 dicembre	1960 dicembre	1961 dicembre	1961 agosto	1962 agosto	1961 settembre	1962 settembre
Oro in cassa	5	5	1.000	1.000	1.000	1.000	1.000	1.000
Oro all'estero dovuto dallo Stato	2	2	—	—	—	—	—	—
Cassa ¹	10	11	10	13	11	13	11	11
Portafoglio ²	386	430	443	500	458	517	460	549
Effetti ricevuti per l'incasso
Anticipazioni ³	34	46	64	107	91	115	87	129
Prorogati pagamenti	—	—	7	6	2	1
Ufficio italiano dei cambi	—	—	1.257	1.810	1.562	1.907	1.596	1.916
Disponibilita in divisa all'estero	62	62	63	63	64	63	63	68
Titoli emessi o garantiti dallo Stato	56	70	75	83	80	100	80	103
Immobili
Debitori diversi	1.654	2.191	119	123	135	180	135	169
Partite varie	8	8	2	—	—	—	—	—
Anticipazioni temporanee al Tesoro	77	77	64	—	—	—	—	—
Anticipazioni straordinarie al Tesoro	343	343	485	485	485	485	485	485
Emissioni per forze alleate	145	145	—	—	—	—	—	—
Conto corrente servizio tesoreria	137	—	—	—	—	—	—	—
Impieghi in titoli per conto del Tesoro ...	325	128	20	—	—	—	—	—
Servizi diversi per conto dello Stato	18	—	—	1
Spese	41	44	43	45	25	30	28	33
Totale attivo ...	3.298	3.557	3.652	4.236	3.913	4.411	3.945	4.458
Circolazione dei biglietti ⁴	2.061	2.237	2.424	2.779	2.362	2.736	2.416	2.802
Vaglia assegni e debiti a vista ⁵	26	28	23	39	17	20	14	17
Depositi in c/c liberi	167	130	117	118	92	78	95	75
Conti correnti vincolati	774	772	694	797	807	749	854	803
Creditori diversi	211	173	170	189	210	249	175	240
C/c servizio tesoreria	—	146	159	263	389	530	352	461
C/c servizio tesoreria — Fondo speciale .	—	17	—	—	—	—	—	—
Tesoro dello Stato - plusvalenza rivalutaz. oro	—	—	—	—	—	—	—	—
Aiuti internazionali	14	—	—	—	—	—	—	—
Servizi diversi per conto dello Stato	—	5	16	—	4	12	5	20
Capitale
Fondo di riserva ordinario	2	2	3	4	4	4	4	4
Fondo di riserva straordinario	1	2	2	2	2	2	2	2
Rendite	42	45	44	45	26	31	28	34
Totale passivo e patrimonio ...	3.298	3.557	3.652	4.236	3.913	4.411	3.945	4.458
Depositanti in titoli e valori	4.413	3.604	4.407	4.775	4.611	5.521	4.488	5.091
¹ Compresse monete di Stato	8	8	5	6	5	8	6	8
² Compreso finanziamento ammassi	—	—	437	482	450	491	455	533
³ Compresse operazioni con privati	—	—	3	3	5	5	4	5
⁴ Compresi biglietti presso il Tesoro	1	2	2	2	1	2	1	...
⁵ Compresi vaglia e assegni	17	16	14	21	12	13	10	12

XX - 7. — DEUTSCHE BUNDESBANK

(Millionen DM)

	1950 31 Dezember	1960 31 Dezember	1961 31 Dezember	1961 7 September	1962 7 September	1961 6 Oktober	1962 5 Oktober
AKTIVA							
Gold	10.934	12.286	14.426	14.408	14.445	14.409	14.446
Guthaben bei ausländischen Banken und Geldmarktanlagen im Ausland	8.249	15.905	11.387	10.742	10.911	11.063	11.177
Sorten, Auslandswechsel und -schecks ...	130	157	292	342	271	325	268
Kurz- und mittelfristige Kredite an inter- nationale Einrichtungen und Konsoli- dierungskredite	4.817	3.657	2.442	2.485	2.923	2.469	2.308
<i>davon : a) aus der Abwicklung der</i> <i>E.Z.U.</i>	3.156	1.993	1.038	1.065	923	1.053	912
<i>b) an Weltbank</i>	1.486	1.560	1.342	1.345	1.342	1.345	1.342
Deutsche Scheidemünzen	88	91	57	100	81	91	68
Postcheckguthaben	226	193	281	144	130	133	145
Inlandswechsel	853	1.283	1.146	1.042	1.154	1.705	1.599
Schatzwechsel und unverzinsliche Schatz- anweisungen	80	137	1	...
Lombardforderungen	234	419	220	18	22	16	27
Kassenkredite	265	79	167	2	270	1	...
Wertpapiere	235	324	1.484	886	1.425	928	1.418
Ausgleichsforderungen und unverzinsliche Schuldverschreibung	5.731	3.561	3.432	2.866	3.970	2.353	4.671
Kredite an Bund für Beteiligung an inter- nationale Einrichtungen	1.211	1.387	2.636	2.866	2.228	2.928	2.146
Forderungen an Bund wegen Forderungs- erwerb aus Nachkriegswirtschaftshilfe und Änderung der Wechselkurse	—	—	3.778	3.778	3.703	3.778	3.703
Sonstige Aktiva	311	370	307	304	269	331	341
	33.364	39.849	42.055	39.983	40.602	40.531	42.312
PASSIVA							
Banknotenumlauf	19.046	20.470	22.992	21.121	22.712	21.568	23.125
Einlagen von	11.605	16.696	16.600	15.981	15.272	16.219	16.559
<i>Kreditinstituten (einschliesslich Post-</i> <i>scheck und Postsparkassenämter) ...</i>	9.344	13.036	11.615	10.851	10.404	10.044	10.250
<i>Öffentlichen Einlegern</i>	2.039	3.440	4.733	4.899	4.639	5.957	6.069
<i>Anderen inländischen Einlegern</i>	222	220	252	231	229	218	240
Verbindlichkeiten aus dem Auslandsge- schäft	672	447	368	841	380	735	374
<i>Einlagen ausländischer Einleger</i>	299	282	274	755	359	647	351
<i>Sonstige</i>	373	165	94	86	21	88	23
Rückstellungen	671	806	867	867	950	867	950
Grundkapital	290	290	290	290	290	290	290
Rücklagen	522	562	588	588	638	588	638
Sonstige Passiva	558	578	350	295	360	264	376
	33.364	39.849	42.055	39.983	40.602	40.531	42.312

XX - 8. — BANQUE NATIONALE SUISSE

(millions de francs suisses)

	1958 31 décembre	1959 31 décembre	1960 31 décembre	1961 31 décembre	1961 7 octobre	1962 6 octobre	1961 7 novembre	1962 7 novembre
ACTIF								
Encaisse or	8.329	8.369	9.455	11.078	10.808	10.615	10.842	10.606
Devises	561	535	583	842	1.064	734	869	773
Portefeuille effets sur la Suisse	58	58	53	70	45	64	46	64
<i>Effets de change</i>	58	58	53	70	45	63	46	64
<i>Rescriptions de la Confédération suisse</i>	1
Avances sur nantissement	22	40	98	66	13	12	11	14
Bons du Trésor de l'étranger en FS	—	—	—	—	—	—	—	207
Titres	45	44	43	43	43	43	43	43
<i>pouvant servir de couverture</i>	1	...	1	17	17	16	17	16
<i>autres</i>	44	44	42	26	26	27	26	27
Correspondants :		52	52	65	11	16	18	21
<i>en Suisse</i>	33	45	45	58	3	8	10	11
<i>à l'étranger</i>		7	7	7	8	8	8	10
Autres postes de l'actif	35	28	30	30	33	40	34	40
Total ...	9.083	9.126	10.254	12.194	12.017	11.524	11.863	11.768

PASSIF

Fonds propres	50	51	52	53	53	54	53	54
Billets en circulation	6.109	6.344	6.854	7.656	6.894	7.488	6.941	7.598
Engagements à vue	2.726	2.535	2.756	2.947	3.430	2.334	3.228	2.467
<i>Comptes de virements des banques du commerce et de l'industrie</i>	2.541	2.330	2.288	1.996	2.235	1.764	2.006	1.779
<i>Autres engagements à vue</i>	185	205	468	951	1.195	570	1.222	688
Comptes de virements de banques temporairement liés	—	—	—	1.035	1.035	1.035	1.035	1.035
Engagements à terme	—	—	390	293	400	400	400	400
Autres postes du passif	198	196	202	210	205	213	206	214
Total ...	9.083	9.126	10.254	12.194	12.017	11.524	11.863	11.768

Bibliografische referenties : *International Financial Statistics (F.M.I.)*. — *Banque de France* : « Compte rendu des opérations ». — *Report of the Bank of England*. — *Federal Reserve Bulletin*. — *De Nederlandsche Bank* : Verslag over het boekjaar. — *Banca d'Italia* : Bollettino. — *Geschäftsbericht der Deutschen Bundesbank*. — *Banque Nationale Suisse* (rapports).

XX - 9. — BANQUE DES REGLEMENTS INTERNATIONAUX, A BALE ¹

Situations en millions de francs or

[unités de 0,29032258... gramme d'or fin (art. 5 des statuts)]

Actif	31	31	31	31	30	30	Passif	31	31	31	31	30	30
	décembre 1960	décembre 1961	août 1961	août 1962	septembre 1961	septembre 1962		décembre 1960	décembre 1961	août 1961	août 1962	septembre 1961	septembre 1962
I. Or en lingots et monnayé	1.636	2.340	2.377	2.722	2.552	2.679	I. Capital :						
II. Espèces en caisse et avoirs bancaires à vue	60	79	83	40	92	47	Actions libérées de 25 %	125	125	125	125	125	125
III. Portefeuille réescomptable : ...	277	193	352	247	230	241	II. Réserves :	23	24	24	25	24	25
1. Effets de commerce et acceptations de banque	19	16	20		20		1. Fonds de Réserve légale ...	10	11	11	12	11	12
2. Bons du Trésor	258	177	332		210		2. Fonds de Réserve générale .	13	13	13	13	13	13
IV. Effets div. remobilis. sur dem.	13	59	15	30	13	31	III. Dépôts (or) :	1.812	2.089	2.183	2.183	2.159	2.171
V. Dépôts à terme et avances : ...	1.130	1.217	1.226	1.115	1.213	1.144	1. Banques centrales :						
a) à 3 mois au maximum ...	918	1.019	1.170	991	1.145	971	a) de 9 à 12 mois	—	28	—	—	—	—
b) à 3 mois au maximum (or)	7	4	3	3	4	3	b) de 6 à 9 mois	—	—	—	10	—	—
c) de 3 à 6 mois	144	154	35	67	48	106	c) de 3 à 6 mois	24	10	3	40	3	50
d) de 6 à 9 mois	3	—	9	32	7	33	d) à 3 mois au maximum ...	329	182	306	185	295	185
e) de 9 à 12 mois	55	7	—	15	—	24	e) à vue	1.372	1.802	1.824	1.869	1.810	1.857
f) à plus d'un an	3	33	9	7	9	7	2. Autres déposants :						
VI. Autres effets et titres :	730	665	679	507	811	504	a) de 9 à 12 mois	—	10	—	—	—	—
1. Or :							b) de 6 à 9 mois	—	—	—	—	—	—
a) à 3 mois au maximum ...	73	10	57	58	63	71	c) de 3 à 6 mois	6	—	6	—	16	—
b) de 3 à 6 mois	39	10	25	17	13	3	d) à 3 mois au maximum ...	21	28	18	10	18	10
c) de 6 à 9 mois	—	—	—	—	10	10	e) à vue	60	29	26	69	17	69
d) de 9 à 12 mois	—	78	—	16	10	6	IV. Dépôts (monnaies) :	1.734	2.159	2.246	2.174	2.452	2.169
e) à plus d'un an	—	—	—	10	10	10	1. Banques centrales :						
2. Monnaies :							a) à plus d'un an	36	71	—	74	—	74
a) à 3 mois au maximum ...	445	375	303	210	327	197	b) de 9 à 12 mois	71	—	—	1	—	—
b) de 3 à 6 mois	80	113	206	43	281	51	c) de 6 à 9 mois	—	—	36	71	36	71
c) de 6 à 9 mois	4	2	67	49	61	48	d) de 3 à 6 mois	156	338	442	446	488	544
d) de 9 à 12 mois	23	10	3	3	2	27	e) à 3 mois au maximum .	1.167	1.465	1.483	1.188	1.604	1.070
e) à plus d'un an	66	67	18	101	34	81	f) à vue	30	40	41	16	54	16
VII. Actifs divers	1	1	1	4	1	4	2. Autres déposants :						
VIII. Fonds propres utilisés en exécution des accords de La Haye de 1930 pour placem. en Allemagne	68	68	68	68	68	68	a) de 9 à 12 mois	—	—	—	—	—	—
<i>Total actif ...</i>	3.915	4.622	4.801	4.733	4.980	4.718	b) de 6 à 9 mois	—	—	—	—	—	—
							c) de 3 à 6 mois	—	3	16	15	16	24
							d) à 3 mois au maximum ...	256	220	208	337	225	337
							e) à vue	18	22	20	26	29	33
							V. Divers	44	36	34	29	31	31
							VI. Comptes de profits et pertes ...	8	8	8	8	8	8
							VII. Prov. pour charges éventuelles	169	181	181	189	181	189
							<i>Total passif ...</i>	3.915	4.622	4.801	4.733	4.980	4.718

Exécution des accords de La Haye de 1930 :

Fonds placés en Allemagne : (voir note 2)	31	31	31	31	30	30	Dépôts à long terme :	31	31	31	31	30	30
	décembre 1960	décembre 1961	août 1961	août 1962	septembre 1961	septembre 1962		décembre 1960	décembre 1961	août 1961	août 1962	septembre 1961	septembre 1962
1. Créances sur la Reichsbank et la Golddiskontbank, effets de la Golddiskontbank et de l'adm. des chemins de fer et bons de l'adm. des postes (échus)	221	221	221	221	221	221	1. Dépôts des Gouvernements créanciers au Compte de Trust des Annuités (voir note 3)	153	153	153	153	153	153
2. Effets et bons du Trésor du Gouvernement allemand (échus)	76	76	76	76	76	76	2. Dépôt du Gouvernem. allem.	76	76	76	76	76	76
<i>Total ...</i>	297	297	297	297	297	297	Fonds propres utilisés en exécution des accords (voir ci-dessus)	68	68	68	68	68	68
							<i>Total ...</i>	297	297	297	297	297	297

Note 1. — Ne sont pas inclus dans la présente situation l'or sous dossier, les effets et autres titres détenus en garde pour le compte de Banques Centrales et d'autres déposants. N'y sont pas compris non plus l'or sous dossier, les avoirs en banque, les effets et autres titres détenus par la Banque en sa qualité d'Agent de l'Organisation de Coopération et de Développement Economiques (Accord Monétaire Européen), de Tiers Convenu aux termes du contrat de nantissement conclu avec la Haute Autorité de la Communauté Européenne du Charbon et de l'Acier, ainsi que de Mandataire-trustee ou d'Agent financier d'emprunts internationaux.

Note 2. — Aux termes d'une Convention en date du 9 janvier 1953 conclue entre le Gouvernement de la République fédérale d'Allemagne et la Banque et qui fait partie de l'Accord sur les dettes extérieures allemandes du 27 février 1953, il a été convenu que la Banque ne réclamerait pas avant le 1er avril 1966 le remboursement en principal de ses placements en Allemagne qui sont indiqués ci-dessus, y compris les intérêts arriérés et afférents à la date du 31 décembre 1952.

Note 3. — La Banque a reçu de Gouvernements dont les dépôts s'élèvent à l'équivalent de francs or 149.920.380,—, confirmation qu'ils ne pourront lui demander, au titre de tels dépôts le transfert de montants supérieurs

VOORNAAMSTE GEBRUIKTE AFKORTINGEN.

	A.S.L.K.	Algemene Spaar- en Lijfrentekas.
B.I.B.		Bank voor Internationale Betalingen.
B.L.E.U.		Belgisch-Luxemburgse Economische Unie.
	B.P.C.	Bestuur der Postchecks.
	B.R.T.	Belgische Radio en Televisie.
	D.U.L.B.E.A.	Département d'Economie Appliquée de l'Université Libre de Bruxelles.
E.B.U.		Europese Betalingsunie.
E.E.G.		Europese Economische Gemeenschap.
E.G.K.S.		Europese Gemeenschap voor Kolen en Staal.
E.M.A.		Europees Monetair Akkoord.
O.E.S.O.		Organisatie voor Economische Samenwerking en Ontwikkeling.
	FABRIMETAL	Federatie van de Ondernemingen der Metaalverwerkende Nijverheid.
F.A.O.		Food and Agricultural Organization.
	FEBELTEX	Federatie der Belgische Textielnijverheid.
	H.W.I.	Herdiscontering- en Waarborginstituut.
I.A.B.		Internationaal Arbeidsbureau.
I.B.H.O.		Internationale Bank voor Herstel en Ontwikkeling.
I.M.F.		Internationaal Monetair Fonds.
	I.R.E.S.P.	Institut de Recherches Economiques, Sociales et Politiques (Centre de Recherches Economiques).
	M.E.Z.	Ministerie van Economische Zaken en Energie.
	N.B.B.	Nationale Bank van België.
	N.B.V.	Nationaal Bureau voor de Voltrooiing der Noord-Zuidverbinding.
	N.I.S.	Nationaal Instituut voor de Statistiek.
	N.K.B.	Nationale Kas voor Beroepskrediet.
	N.M.B.	Nationale Maatschappij voor Buurtspoorwegen.
	N.M.B.S.	Nationale Maatschappij van Belgische Spoorwegen.
	N.M.K.N.	Nationale Maatschappij voor Krediet aan de Nijverheid.
	N.M.W.V.	Nationale Maatschappij voor Watervoorziening.
O.V.N.		Organisatie der Verenigde Naties.
	R.L.W.	Regie der Luchtwegen.
	R.M.Z.	Rijksdienst voor Maatschappelijke Zekerheid.
	R.T.T.	Regie van Telegraaf en Telefoon.
	R.V.A.	Rijksdienst voor Arbeidsvoorziening.
	SABENA	Société Anonyme Belge d'Exploitation de la Navigation Aérienne.
	V.B.N.	Verbond der Belgische Nijverheid.
	Z.K.O.S.	Zelfstandige Kas voor Oorlogsschade.

CONVENTIONELE TEKENS.

—	het gegeven bestaat niet.
n.b.	nog niet beschikbaar gegeven.
pct.	procent.
v	voorlopig.
g	gerectificeerd cijfer.
r	raming.
...	nihil of te verwaarlozen hoeveelheid.

STATISTIEKEN

INHOUDSOPGAVE

	Nummering van de tabellen		Nummering van de tabellen
I. — Bevolking en nationale rekeningen.			
1. Bevolking	I - 1	1. Groothandelsprijzen op de wereldmarkten	VII - 1
2. Netto nationaal inkomen tegen vergoedingswaarde van de produktiefactoren	I - 2	2. Indexcijfers van de groothandelsprijzen op de wereldmarkten	VII - 2
a) Ramingen van het N.I.S.	I - 2a	3. Indexcijfers van de groothandelsprijzen in België ...	VII - 3
b) Ramingen van Dulbea	I - 2b	4. Indexcijfers van de kleinhandelsprijzen in België ...	VII - 4
3. Bruto nationaal produkt :		VIII. — Buitenlandse handel van de B.L.E.U.	
a) B.N.P. berekend door ontleding van de voortbrenging tegen courante prijzen	I - 3a	1. Algemene tabel	VIII - 1
b) B.N.P. berekend door ontleding van de bestedingen tegen courante prijzen	I - 3b	2. Uitvoer volgens goederengroepen	VIII - 2
c) B.N.P. berekend door ontleding van de bestedingen tegen prijzen van 1953	I - 3c	3. Invoer volgens goederengroepen	VIII - 3
4. Brutoinvesteringen in de gezamenlijke economie ...	I - 4	4. a) Indexcijfers van de gemiddelde waarden per eenheid	VIII - 4a
		b) Indexcijfers van het volume	VIII - 4b
		5. Geografische spreiding	VIII - 5
II. — Tewerkstelling en werkloosheid.			
1. Indexcijfers van de tewerkstelling in de nijverheid (arbeiders)	II - 1	IX. — Betalingsbalans van de B.L.E.U.	
2. Werkloosheid — Algemene gegevens	II - 2	1. Jaarcijfers	IX - 1
3. Werkloosheid — Daggemiddelden van het aantal gecontroleerde werklozen	II - 3	2. Cijfers per kwartaal	IX - 2
III. — Landbouw en visserij.			
1. Landbouwproductie	III - 1	X. — Valutamarkt.	
2. Zeevisserij — Voornaamste vissoorten aangevoerd in de Belgische havens	III - 2	1. Officiële wisselkoersen vastgesteld door de in Verrekeningskamer te Brussel vergaderde bankiers ...	X - 1
		2. Valuta's van de lidstaten van de E.M.O.	X - 2
IV. — Nijverheid.			
1. a) Algemene indexcijfers van de industriële produktie	IV - 1	XI. — Rijksfinanciën.	
2. Indexcijfers van de industriële produktie (voornaamste sectoren)	IV - 2	1. Stand van de Schatkist	XI - 1
3. Energie	IV - 3	2. Belastingontvangsten zonder onderscheid van begrotingsjaar	XI - 2
4. Metaalproductie	IV - 4	3. Belastingontvangsten (per begrotingsjaar)	XI - 3
5. Bouwnijverheid : jaarcijfers	IV - 5	4. Indeling van de belastingontvangsten	XI - 4
6. Bouwnijverheid : maandcijfers	IV - 6	XIII. — Geldscheppende instellingen.	
7. Vergelijkende evolutie van de industriële produktie der E.E.G.-landen	IV - 7	1. Gezamenlijke balansen van de geldscheppende instellingen	XIII - 1
V. — Diensten.			
1. Vervoer :		2. De balansen van de Nationale Bank van België, van de geldscheppende openbare instellingen en de Depositobanken	XIII - 2
a) Bedrijvigheid van de N.M.B.S., de N.M.B. en de Sabena	V - 1a	3. Oorzaken van de veranderingen in de geldhoeveelheid	XIII - 3
b) Zeevaart	V - 1b	4. Geldhoeveelheid	XIII - 4
c) Binnenscheepvaart	V - 1c	5. Goud- en nettodeviezenvoorraad van de geldscheppende instellingen	XIII - 5
2. Toerisme	V - 2	6. Balansen van de Nationale Bank van België (1951-1958)	XIII - 6
3. Binnenlandse handel :		Balansen en weekstaten van de Nationale Bank van België (sedert 31 december 1959)	XIII - 6
a) Verkoopindexcijfers	V - 3a	7. Algemene staat der banken	XIII - 7
b) Verkoop op afbetaling	V - 3b		
VI. — Inkomens.			
1. Bezoldigingen van de arbeiders	VI - 1		

	Nummering van de tabellen		Nummering van de tabellen
8. Verrichtingen in postrekening	XIII - 8	3. Rentevoet van de Schatkistcertificaten en van de certificaten van het Rentenfonds	XIX - 3
9. Gezamenlijke betalingen door middel van direct op- eisbare bankdeposito's in Belgische franken en van tegoeden in postrekening	XIII - 9	4. Rentetarief voor deposito's in Belgische franken bij de banken en bij de Algemene Spaar- en Lijf- rentekas	XIX - 4
XIV. — Niet geldscheppende financiële instel- lingen.		5. Rendement van de vast rentende waarden op de beurs te Brussel	XIX - 5
4. Voornaamste activa en passiva van het Rentenfonds	XIV - 4	XX. — Buitenlandse Circulatiebanken.	
5. Algemene Spaar- en Lijfrentekas :		1. Discontovoet	XX - 1
a) Beweging van de inlagen	XIV - 5a	2. Banque de France	XX - 2
b) Voornaamste posten uit de balansen van de Spaarkas	XIV - 5b	3. Bank of England	XX - 3
c) Voornaamste posten uit de balansen van de Lijfrentekassen	XIV - 5c	4. Federal Reserve Banks	XX - 4
d) Voornaamste posten uit de balansen van de Levensverzekeringskas	XIV - 5d	5. De Nederlandsche Bank	XX - 5
6. Particuliere spaarkassen	XIV - 6	6. Banca d'Italia	XX - 6
7. Nationale Maatschappij voor Krediet aan de Nijver- heid	XIV - 7	7. Deutsche Bundesbank	XX - 7
8. Gemeentekrediet van België	XIV - 8	8. Banque Nationale Suisse	XX - 8
9. Levensverzekeringsmaatschappijen	XIV - 9	9. Banque des Règlements internationaux, à Bâle	XX - 9
10. Hypotheekinschrijvingen	XIV - 10	Voornaamste gebruikte afkortingen.	
XV. — Belangrijkste vormen van de in het bin- nenland beschikbare besparingen.	XV	Grafieken.	
XVI. — Emissies en schulden van de overheids- sector.		I - 3b en 3c — { B.N.P. berekend door ontleding van de bestedingen tegen courante prij- zen en tegen prijzen van 1950	I - 3b en c
1. Emissies in Belgische franken op lange en halflange termijn	XVI - 1	II - 3. — Daggemiddelden van het aantal gecon- troleerde werklozen	II - 3
2. Voornaamste emissies op lange en halflange termijn van de overheidssector	XVI - 2	IV - 1. — Resultaten der conjunctuurenquetes .	IV - 1
3. Staatsschuld	XVI - 3	IV - 2. — Indexcijfers van de industriële pro- ductie	IV - 2
4. Indeling van de schuld in Belgische franken op lange en halflange termijn van de overheidssector	XVI - 4	IV - 7. — Vergelijkende evolutie van de indus- triële productie der E.E.G.-landen	IV - 7
XVII. — Effecten van de particuliere sector.		VI - 1. — Bezoldigingen van de arbeiders. — Indexcijfer van de gemiddelde brutoverdienste per gewerkt uur ...	VI - 1
1. Evolutie van de omzet, de noteringen en het rende- ment van de beurswaarden	XVII - 1	VII - 3. — Indexcijfers van de groothandelsprijzen in België	VII - 3
2. Rendement van de vennootschappen op aandelen — jaarcijfers	XVII - 2	VII - 4. — Indexcijfers van de kleinhandelsprijzen in België	VII - 4
3. Rendement van de vennootschappen op aandelen — cumulatieve maandcijfers	XVII - 3	VIII - — Buitenlandse handel van de B.L.E.U.	VIII
4. Uitgifte van vennootschappen — jaarcijfers	XVII - 4	IX - 1. — Betalingsbalans van de B.L.E.U.	IX - 1
5. Uitgifte van vennootschappen — maandelijks cijfers	XVII 5	XI - 2. — Belastingontvangsten zonder onder- scheid van begrotingsjaar	XI - 2
XVIII. — Geldmarkt.		XIII - 3. — Geldhoeveelheid en quasi-monetaire liquiditeiten	XIII - 3
1. Markt van het daggeld en van het geld op zeer korte termijn	XVIII - 1	XIII - 9. — Gezamenlijke betalingen door middel van direct opeisbare bankdeposito's in Belgische franken en van tegoe- den in postrekening. — Verhouding van de omzet tot de hoeveelheid ...	XIII - 9
3. Bedrijvigheid van de verrekeningskamers	XVIII - 3	XIV - 5a — Algemene Spaar- en Lijfrentekas — Beweging van de inlagen	XIV - 5a
XIX. — Disconto, rente- en rendementpercen- tages.		XVII - 1. — Indexcijfers van de aandelennoterin- gen op de contantmarkt	XVII - 1
1. Disconto- en rentetarief van de Nationale Bank van België	XIX - 1		
2. Daggeldrente	XIX - 2		

Abonnementsprijs per jaargang { fr 250 voor België.
fr 300 voor het buitenland.

De betaling moet vooraf geschieden door overmaking op postgironummer 500 der Nationale Bank van België, of op de in haar boeken geopende rekening-courant onder de rubriek « Tijdschrift voor Documentatie en Voorlichting ».

De abonneuten worden verzocht op te geven welke uitgave zij wenssen te ontvangen : de Nederlandse of de Franse.



D R U K K E R I J
D E R N A T I O N A L E B A N K V A N B E L G I Ë
H O O F D I N G E N I E U R V A N D E D R U K K E R I J
C H . A U S S E M S
1 5 , N A T I Ë N S Q U A R E , B R U S S E L 5