

Dit tijdschrift wordt als objectieve documentatie uitgegeven.
De artikels geven de opvatting van de schrijvers weer, onafhankelijk van de mening der Bank.

INHOUD : Productie- en investeringstempo's, door Prof. M. Flamant — Het nationaal budget van 1963 — Literatuur in verband met de economische en financiële problemen van België — Economische wetgeving — Statistieken.

PRODUKTIE- EN INVESTERINGSTEMPO'S *

door Maurice FLAMANT,

Hoogleraar aan de Faculteit van Rechtsgeleerdheid en Economische Wetenschappen te Dijon.

Sinds vier jaar, d.w.z. sedert de laatste recessie, wordt de conjunctuur van West-Europa in haar geheel door twee hoofdtrekken gekenmerkt ⁽¹⁾. Enerzijds, een sterke vraag: aanvankelijk aangewakkerd door de uitvoer buiten Europa, wordt zij thans hoofdzakelijk gestijfd door de afzetgebieden in Europa zelf. Anderzijds, heeft het aanbod zich makkelijk aan de forse stijging van de vraag aangepast. In een recente periode constateren wij dus dat de groei in evenwicht is, onder voorbehoud van een spanning in de prijzen die trouwens niet hoofdzakelijk voortvloeit uit een onvoldoende elasticiteit van het aanbod.

Is dit evenwicht duurzaam? In het verleden waren er vaak conjuncturele verslappingsen en overspanningen en bleven zekere produktiereserves ongebruikt, wat zeer kostelijk uitviel, of omgekeerd, bleek het produktievermogen ontoereikend. Hoe tijdelijk dat gebrek aan aanpassing ook was, de gevolgen waren daarom niet minder schadelijk voor de leden van de gemeenschap die eronder te lijden hadden. Aangezien de investeringen de motor zijn van de economische groei, dient bijgevolg het investeringstempo onderzocht te worden.

Dat de investering niet hetzelfde tempo volgt als de produktie, zal de conjuncturist voorzeker geenszins verwonderen. De volkswijsheid leerde ons reeds dat men moet kunnen wachten om te oogsten wat men gezaaid heeft, en de economen hebben sedert lang deze relatieve achterstand in het licht gesteld: van Böhm-Bawerk (*Umweg*, produktieomweg) tot Robertson (*Gestation Period*). De delicate kwestie is of de investeringsaan groei het tempo van de produktiestijging in de tijd volgt. Ons opzet is het opsporen van de factoren die een eventueel snelheidsverschil kunnen verklaren. « A priori » sluiten wij niets uit, zelfs niet de « klassieke liberale » hypothese van een volmaakte spontane regeling. Anderzijds blijft het een feit dat, voornamelijk op nieuwe gebieden, de investering vaak de nieuwe vraag doet ontstaan. Men zou niet kunnen ontkennen dat er aanpassingskrachten bestaan; men dient zich evenwel af te vragen hoe ze werken. Met andere woorden, wat juist zorgt in ons economisch bestel voor de aanpassing van het investeringstempo aan het produktieritme?

De conjunctuur in haar geheel kent o.m. twee grote globale ritmen: ze beïnvloeden de produktie en de investeringen. Op korte termijn vertonen zij vaak faseverschillen — hetzij in hun geheel, hetzij in bepaalde uiterst gevoelige sectoren; uit deze tijdelijke afwijkingen ontstaan de conjunctuurschommelingen van de bedrijvigheid. Aangezien wij ons beperken tot de respectieve verhoudingen tussen deze twee bestanddelen (produktie en investeringen),

(*) Dit artikel werd opgesteld in de Studiedienst van de economische bedrijvigheid (*Fondation Nationale des Sciences Politiques*). De schrijver kon inzonderheid rekenen op de kostbare medewerking van Mej. Madeleine Lecler, algemene secretaresse van de Dienst, van Mw Geneviève Rey, bibliothecaresse, en van de H. Antoine Deveugèle, tekenaar.

(1) *Bulletin économique pour l'Europe*, Genève, deel 13, n^o 2, 1961, blz. 24.

beogen wij slechts een gedeeltelijke verklaring van de schommelingen te geven. Het onderwerp van onderhavig artikel is nog verder beperkt : het gaat hier om het algemene peil van de nationale bedrijvigheid en niet om de particuliere berekeningen en projecten van de bedrijven waarop de micro-economische theorie van de onderneming gericht is. Telkens de beschikbare statistische gegevens een onderscheid toelaten, zullen wij geen rekening houden met bepaalde toepassingen van middelen die door de nationale boekhouding als investeringen worden beschouwd : huisvesting, duurzame verbruiks-goederen van de gezinnen, voorraden van de bedrijven; dit om alleen produktieve investeringen te behandelen. Bij de laatstgenoemde zullen wij de investeringen in het buitenland buiten beschouwing laten.

De kwestie van het tempo der investeringen is in Europa bijzonder actueel. Na de naoorlogse reconstructie- « boom » en de tweede opflakking tijdens de jongste jaren (sedert 1953), vormt de geleidelijke verwezenlijking van de gemeenschappelijke markt een sterke investeringsprikkel; het ontstaan van grotere afzetgebieden en het vooruitzicht van structuurveranderingen zetten de industriëlen aan tot investeringen in overeenstemming met een grote verruimde markt. Hier zou, alle verhoudingen in acht genomen, kunnen herinnerd worden aan de « wel-doende » invloed destijds uitgeoefend door het Frans-Engels handelsverdrag van 1860.

Het snellere verloop van de technische vooruitgang, de stijging van de bevolking, het algemeen streven naar meer welstand dat niet zou kunnen bevredigd worden alleen door de hang naar « gadgets », het verlangen om door economische middelen het hoofd te bieden aan de « uitdaging » die bestaat in de snelle economische groei van de gezamenlijke Oosteuropese landen, al deze factoren, samen met veel andere, sturen aan op een extensiever en intensiever gebruik van de kapitalen. In Frankrijk, bij voorbeeld, verwacht het IV^e Modernisering- en uitrustingsplan (1962-1965) voor deze periode van vier jaar een stijging van de bruto binnenlandse produktie met 24 pct., terwijl de produktieve investeringen alleen al tegen een enigszins hoger tempo van 28 pct. zouden toenemen.

Vermeerdert de investering het produktievermogen ⁽²⁾ — hetgeen een probleem van afzetgebieden doet rijzen —, dan gebeurt zulks *plotseling* : het is een kwestie van tempo. Kan dit gevolg niet worden voorzien ? Zou het de economische subjecten kunnen verrassen ? De eerste vraag welke dient gesteld betreft wel de prognose en de termijnen. Vervolgens komt de vraag : welke zijn — steeds op globale schaal — de banden tussen kapitalen en produktie ? In een derde en laatste deel zullen wij ons ten slotte afvragen of de financieringsmodaliteiten van de investeringen de eventuele faseverschillen

tussen de investeringsstromen (het kapitaalvolume bijgevolg) en de produktiebehoeften niet versterken.

I. PROGNOSES EN TERMIJNEN

Volgens het beroemde onderscheid van Knight bestaat de economische toekomst uit onzekerheid en niet uit verzekerbare risico's. Juist op het gebied van de investeringen zijn de gevolgen van de onzekerheid op de gemaakte prognoses en bijgevolg op de getroffen beslissingen het grootst. Het ligt niet in onze bedoeling uiteen te zetten op welke wijze de (particuliere of openbare) ondernemer of meer algemeen elke investeerder van nieuw kapitaal de produktie tracht te berekenen die nodig is om de vermoedelijke toekomstige vraag te bevredigen. Deze taak is ongetwijfeld uiterst moeilijk : de marktstudies, hoe nuttig ook, lossen het vraagstuk niet helemaal op, want zij verwaarlozen meestal factoren die, ofschoon zij schijnbaar niets te maken hebben met de beschouwde branche, deze toch beïnvloeden. Hieruit blijkt het nut van de « indicatieve planning » zoals die waaraan thans in Frankrijk en Nederland een volmaaktere vorm gegeven wordt; zij stemt overeen met een veralgemening van de contracten voor leveringen op lange termijn tussen bedrijven met verwante produktieprocessen. Maar de onzekerheid eigen aan elk economisch leven dat niet in een vaste vorm gegoten is, zou niet voldoende zijn om de plotselinge afwijkingen van de investering ten aanzien van de verkoopbare produktie te verklaren. De vergissingen op dit gebied leiden, volgens de te « optimistische » of te « pessimistische » strekking van de prognose, tot een overkapitalisatie of tot een onvoldoende investering die beide door directe (inkomenstroom) of psychologische inductie (aanstekelijke imitatie) cumulatieve gevolgen hebben. Zelfs indien de prognoses volmaakt waren, zouden er minstens twee voorname factoren overblijven die tempoverschillen zouden kunnen veroorzaken tussen de *melodie*, met name : de produktie en de akkoorden van de *baspartij*, zijnde de investeringen. Laat ons deze factoren opzoeken.

De tijdsverschillen.

Een muzikale metafoor kan, volgens ons, de interne tempoverschillen van het economisch proces verduidelijken. De « legato »-zang van de ononderbroken produktie wordt inderdaad gedragen en zelfs gestimuleerd door de achtereenvolgende akkoorden uit de baspartij van de investeringen. De zangers weten dat de begeleidende pianist of het begeleidend orkest, op voorwaarde dat ze ervaring hebben, de uitvoering en de vocale uitdrukking kunnen dragen en vergemakkelijken door ze te leiden en te ondersteunen. De baspartij laat de melodie zich ontwikkelen en kan rustpauzen in acht nemen; de zang kent slechts korte onderbrekingen opgelegd door de ademhaling.

⁽²⁾ Sommige investeringen voor opzoeken kunnen het produktievermogen slechts na geruime tijd vergroten.

Deze vergelijking kan op ons gebied verbazing wekken. Alles wel beschouwd, is zij misschien niet onbeduidender noch onjuister dan de vergelijkingen waaraan wij gewoon zijn en die gewoonlijk ontleend zijn aan het mechanisme van de vloeistoffen of van de vaste lichamen... Bij het voornaamste punt zullen wij er een einde aan stellen; zo het ritme van de zang en van de baspartij meestal verschilt, dan is het onontbeerlijk dat een zelfde algemeen « tempo » instaat voor de verbinding van twee specifieke ritmen. De conjunctuurschommelingen zullen dan samenvloeien in het grote gezamenlijke tempo van de economische groei. Houden de investeringen en de produktie er niet hetzelfde tempo op na, dan is zulks omdat zij — volgens de uitdrukking van Alfred Marshall — niet dezelfde « operatietijden » hebben ⁽³⁾. De investeringen omvatten rijpingstermijnen; zij kunnen niet in werking treden vóór een bepaalde periode die ligt tussen enkele maanden en verschillende jaren; drie jaar voor een montageketting voor wagens of een walserij, vijf jaar voor een grote stuwdam, acht jaar voor een steenkolenwinning bij voorbeeld. Deze vertragingen zijn niet enkel het gevolg van de voorafgaandelijke studie en van de zuiver technische werken: zij vloeien vaak voort uit juridische en administratieve verrichtingen; dit is in het bijzonder het geval met de openbare werken ⁽⁴⁾.

De effectieve stijging van het produktievermogen valt dus heel wat later dan het tijdstip waarop de beslissing getroffen werd. Daar de technische vooruitgang intussen niet stilstond, kan het gebeuren — dit is een bijkomende verwikkeling — dat de « veroudering » het produktievermogen gedeeltelijk — in economische termen — vermindert zelfs voordat de nieuwe uitrusting in gebruik wordt genomen. De technische vooruitgang kan immers oorzaak zijn dat de economische veroudering vooruit is op de fysische slijtage; zij kan zelfs optreden vóór elke ingebruikstelling. Hier wordt het duidelijk hoezeer de aanmoediging van de technische vooruitgang een voordelig belastingstelsel vergt, inzonderheid inzake aflossingstarieven die met instemming van de fiscus toegepast worden.

Het tijdsverschil heeft een andere oorzaak: de beschikbare reservecapaciteit (*excess capacity*) van de bedrijven die verbruiksgoederen produceren ⁽⁵⁾. De bestellingen van bedrijfsmaterieel kunnen wor-

den uitgesteld zolang de bestaande capaciteit door de bedrijfsleiders toereikend wordt geacht. Ontvangen de bedrijven die in het laatste stadium van het produktieproces opereren, d.w.z. zij die in contact staan met de finale vraag, nieuwe bestellingen, dan worden zij zich plotseling bewust van hun eigen groeimogelijkheden en zij gaan over tot een onverhoeds snelle uitvoering van hun programma's: zij bestellen installaties, uitrustingen en bedrijfsmaterieel. Gelet op de ondeelbaarheid van het merendeel van deze vaste kapitalen, ontstaat er een plotselinge stijging van de investeringen. Knelpunten worden vaak heel wat meer verwijd dan voor een nabije toekomst nodig wordt geacht ⁽⁶⁾. Op het globale vlak, heeft de samenvoeging van deze afzonderlijke beslissingen in feite weinig kans om tot een harmonische compensatie te leiden; veeleer leiden ze tot een hortende investeringskromme i.p.v. tot een regelmatige groei van nieuw kapitaal zoals blijkt uit grafieken 1, 2 en 3 in bijlage.

Dit wordt ten slotte versterkt door het feit dat een deel van de investeringsbeslissingen door elk bedrijf slechts « voorwaardelijk » wordt getroffen; zulks is meer bepaald het geval met de bedrijven van verbruiksgoederen. Dit blijkt inzonderheid uit de steekproeven die in Frankrijk door het I.N.S.E.E. onder de bedrijfsleiders gehouden werden ⁽⁷⁾. Nu is het zo dat de twijfelachtige projecten die « vast » kunnen worden, in werkelijkheid bij een conjunctuuropgang « naar boven herzien worden ». Zodat men zich kan afvragen of de investeringen i.p.v. op de schommelingen van de produktieve bedrijvigheid vooruit te lopen en ze uit te lokken, niet, in de meeste gevallen althans, een tegengestelde rol vervullen: zij zouden de schommelingen volgen en deze versterken. Dit volgt blijkbaar uit de vergelijking van grafieken 5 en 5bis met betrekking tot de Verenigde Staten: zij toont aan dat de plotselinge veranderingen van de investeringen zich ongeveer een kwartaal na de relatieve veranderingen van de produktie voordoen. Grafiek 5bis herneemt inderdaad de gegevens van grafiek 5, doch met een tijdsverschil van een kwartaal tussen produktie en investering.

De afzonderlijk getroffen beslissingen.

Steeds in muzikale termen zou men kunnen zeggen dat in dit concert van een heel bijzondere soort niemand de « toon » aangeeft, noch de « maat » slaat. Bij ontstentenis van een dirigent en gelet op het feit dat het « indicatieve plan » in het beste geval die leemte slechts zeer onvolledig kan aanvullen, tracht elk groot bedrijf een prognose op te maken, niet enkel van de stijging — of, meer alge-

⁽³⁾ A. Marshall, *Principles*, 1891, blz. 421.

Over het gebruik van dit begrip, cf. L.H. Dupriez, *Philosophie des conjonctures économiques*, blz. 77 en 348.

⁽⁴⁾ Mej. Marguerite Perrot, belast met opzoeken aan het C.N.R.S., ondernam een studie over de termijnen voor de verwezenlijking van de grote waterbouwkundige investeringen. Zo bedroeg voor de stuwdam van Serre-Ponçon de volledige termijn acht jaar (1953-1961); voor die van Roselend, zeven jaar (1954-1961). Dit artikel zal verschijnen in de *Revue de l'Économie du Centre-Est*, n° 17, onder de titel « Les délais de réalisation des investissements. L'exemple des centrales hydrauliques de Serre-Ponçon et de Roselend ».

⁽⁵⁾ « Les comptes de la Nation de l'année 1959 », *Statistiques et Etudes financières*, Parijs, n° 142, oktober 1960, blz. 1079-1080. Andrews stelde « vermogenreserve » voor veeleer dan overtollig vermogen.

⁽⁶⁾ M. Malissen, *Investissement et financement. Origine et emploi des fonds de grandes sociétés*, Parijs, A. Colin, 1957, blz. 140.

⁽⁷⁾ Zie ook de onderzoeken die de Europese Gemeenschap voor Kolen en Staal sedert tien jaar jaarlijks organiseert over de investeringen in de steenkolen- en staalnijverheid van de Gemeenschap.

meen, de veranderingen — van de vraag naar producten van zijn bedrijfstak, doch ook van zijn aandeel in de markt, rekening houdend met de voorsprong die het op zijn concurrenten hoopt te bereiken. Deze houding staat blijkbaar in nauw verband met de oligopolistische structuur van de markt : omdat voor sommige bijzonder belangrijke bedrijfstakken (ijzer- en staalnijverheid, chemische nijverheid en plasticstoffen, autovoertuigen, bijv.), het aantal bedrijven klein is, moeten de prognoses van de bedrijven — binnen de prognose van een bepaalde bedrijfstak — ten minste impliciet steunen op een hypothese in verband met hun *aandeel in de markt*. Hun plan kan worden verijldeld : op het lot van de gedane investeringen weegt een nieuwe onzekerheid. Dit geldt in nog sterkere mate wanneer de bedrijven talrijk zijn : inderdaad het feit dat ieder van hen afzonderlijk investeert, zonder overleg te plegen met de andere, onder de druk van de verwachte concurrentie (men vreest het relatieve voordeel, de differentiële rente die een betere techniek aan de concurrent zou kunnen verschaffen), is op zichzelf een factor die zou kunnen leiden tot een potentieel aanbodoverschot op de markt en dientengevolge tot een overtollige of beter tot een voorlopig overtollige capaciteit. De beslissing van elk bedrijf was gegrond maar samen gaan ze te ver : « individueel juiste berekeningen leidden tot een gemeenschappelijke vergissing » (8).

II. KAPITAAL EN PRODUKTIE

Niet alleen omdat zij zich afspelen in een tijd die uiteraard onzeker is en waarin de prognoses moeilijk zijn, verlopen de investeringen en de produktie volgens een verschillend tempo, doch ook omdat er tussen de investering, die het kapitaal verhoogt, en de produktie uiterst complexe technische verhoudingen bestaan. Zij voeren ons terug naar de oorsprong zelf van de theorie der conjunctuurbewegingen.

Zonder de bijdrage van voorlopers als Sismondi, Malthus, Marx of Juglar te miskennen, mag worden beweerd dat de verklarende basis van de conjunctuurtheorie eigenlijk pas gelegd werd toen men de rol van de investering in de « cyclus » in het licht heeft gesteld. Dit gebeurde in het begin van deze eeuw door M. Tugan-Baranovsky (*Les crises industrielles en Angleterre*, 1^e Russische uitgave, 1894, Franse vertaling, 1913) : hij was één van de eersten om erop te wijzen dat de cyclus niet voldoende kon uitgelegd worden door het geld of door de onderconsumptie. De bijdrage van zijn tijdgenoot A. Spiethoff (*Vorbemerkungen zu einer Theorie der Ueberproduktion* — Inleidende beschouwingen over een theorie van overproduktie, in Schmollers Jahrbuch, 1902) had een veel grotere weerklank, ofschoon zijn theorieën veel gelijkenis vertoonden met die van Tugan-Baranovsky. Maar vooral

A. Aftalion (« La réalité des surproductions générales — Essai d'une théorie des crises générales et périodiques », *Revue d'Economie politique*, 1908-1909) en J.M. Clark (« Business Acceleration and the Law of Demand : Technical Factor in Economic Cycles », *Journal of Political Economy*, 1917) lanceeren het beginsel van de versnelling van de particuliere vraag (9). De uitdieping, de verificatie en de kritiek van dit « beginsel » vormden tot op heden een buitengewoon krachtige bijdrage tot een betere verklaring van de conjunctuur (10).

Het acceleratiebeginsel verbindt door een coëfficiënt een verandering van de finale vraag met een versterkte verandering van de investering, daar de eerste de tweede uitlokt. De werking van dit beginsel is onderworpen aan uiterst strenge hypothesen (11); wij zullen hier de voornaamste onderzoeken.

De capaciteitsreserve.

De eerste beperking ligt in het feit dat er, zo onderstelt men althans, in de bedrijven geen enkele capaciteitsreserve bestaat (12); dat is in de meeste gevallen kennelijk onjuist. Er is bijna altijd een beschikbare gebruiksmarge : het aanbod blijft elastisch, ofschoon in verschillende mate volgens de sectoren (13). Vooral de veroudering die dan een gevolg blijkt te zijn van de technische vooruitgang blijft deze capaciteitsreserve aanvullen : een deel van de reeds verouderde outillage kan, indien nodig, opnieuw in bedrijf worden genomen. J.M. Clark, in zijn *Economics of Overhead Costs*, hield reeds rekening met capaciteitsoverschotten ten gevolge van investeringen die gedaan werden om het hoofd te bieden aan een uitzonderlijk hoge vraag. In theorie heeft Chamberlin (14) aangetoond dat de monopolistische concurrentie het bestaan kan verklaren van een overschot aan produktievermogen « dat ongestraft over lange perioden kan ontwikkeld worden », aangezien de prijzen voldoende hoog zijn om de kosten te dekken en de mededinging per definitie geen betrekking heeft op de prijzen. Hieruit zouden « verliezen », resultaat van elke monopolistische toestand, voortvloeien.

Talrijke gegevens bevestigen het bestaan van deze reserve. De onderzoekingen van het I.N.S.E.E. in

(9) Deze problemen in hun geheel worden bestudeerd in een merkwaardig boek van M. Rudloff, *L'investissement et la demande*. Essai sur la théorie de l'investissement induit. Inleiding van Paul Coulbois, Parijs, S.E.D.E.S., 1960.

(10) In tegengestelde zin : W.W. Rostow, *The Process of Economic Growth*, Oxford, 1953, blz. 92.

(11) M. Rudloff, « Effets d'accélération et théorie du commerce international », *Cahiers de l'I.S.E.A.*, Parijs, reeks P., n^o 4, 22 blz.

(12) R. Maury, « L'influence des phénomènes d'élasticité sur l'accélérateur », *Revue économique*, Parijs, n^o 4, juli 1954. De schrijver doet opmerken : « La complexité du phénomène exclut l'hypothèse d'un accélérateur qui livre l'entrepreneur à des réflexes conditionnés », blz. 546.

(13) L.H. Dupriez, *Des mouvements économiques généraux*, 2^e uitgave, 1951, deel 2, blz. 444 en 450-451.

(14) E.H. Chamberlin, *La théorie de la concurrence monopolistique*, Franse vertaling, Parijs, P.U.F., 1953, blz. 119-120 (cursieve tekst van de schrijver).

(8) J.M. Jeanneney, *Economie politique*, Parijs, P.U.F., 1959, blz. 273 (Thémisverzameling).

Frankrijk onder de bedrijfsleiders bewijzen dat het tekort aan uitrusting in de meeste gevallen geen hinderpaal is voor een produktiestijging van ongeveer 10 pct. In 1958 werd in Duitsland, in het « Deutsches Institut für Wirtschaftsforschung » van Berlijn, door Rolf Krengel ⁽¹⁵⁾ een systematische studie gemaakt per bedrijfstak. De zekerheid in verband met het bestaan van een reserve aan ongebruikt vermogen is des te groter, daar op het ogenblik dat aan het verschijnsel een statistisch onderzoek wordt gewijd, bepaalde investeringen nog in een beginstadium verkeren; zij zullen beëindigd worden en aldus de capaciteit nog vergroten. De *aanwending* van de capaciteit zou doorgaans groter zijn in de basissectoren en in de openbare nutsbedrijven dan in de verwerkingsindustrieën. Dit werd voornamelijk in Oostenrijk vastgesteld ⁽¹⁶⁾. Het dient aangestipt dat het van groot belang zou zijn voor de analyse en de prognose van de conjunctuur, een permanente inventaris per sector op te maken van de aanwendingsgraad van de produktiecapaciteiten. De veranderingen in de aanwending van het produktievermogen geven een interessant en nieuw beeld van de conjunctuurbeweging. De reeds vermelde Franse onderzoeken brengen door steekproeven aan het licht :

1° het percentage van de bedrijven die meer zouden kunnen produceren;

2° de voornaamste aard van de knelpunten (werkkrachten of uitrusting) die een hinderpaal zouden betekenen voor een eventuele produktiestijging, in de veronderstelling dat die door de vraag zou gewent zijn.

Wenst men echter de reserve aan beschikbare capaciteit in de verschillende sectoren te kennen, dan zijn de aldus bekomen inlichtingen nog onvoldoende.

Deze capaciteitsreserve wijzigt zelf een tweede onderstelling waarvan de geldigheid van het accelerator afhankelijk is : de standvastigheid van de zogenaamde « kapitaalcoëfficiënt ».

De kapitaalcoëfficiënt.

Of hij uitgedrukt is in de gemiddelde vorm K/P of de marginale vorm $\Delta K/\Delta P$, « de » zogenaamde kapitaalcoëfficiënt (soms genoemd : coëfficiënt van *kapitaalintensiteit*) verbindt het produkt P aan het

kapitaal K dat nodig is voor de voortbrenging van het produkt. Hij onderlijnt de belangrijkheid van de investeringsinspanning die nodig was om het produkt met een bepaalde hoeveelheid te doen stijgen.

Hij schommelt erg naargelang de industrieën (volgens Leontieff, van 7 tot 0,07 in de Verenigde Staten in 1939 naargelang men de sector van de huisvesting of — aan het andere uiterste — die van de kleding beschouwt); daarenboven blijkt het aandeel van de kapitaalkosten in de door de produktie-eenheid toegevoegde waarde niet uit de kapitaalcoëfficiënt alleen : men moet eveneens rekening houden met de gebruiksduur van de betrokken uitrustingen. Hoe korter deze duur, hoe groter het aandeel van de aflossing in de toegevoegde waarde ⁽¹⁷⁾. De kapitaalcoëfficiënt ⁽¹⁸⁾ is doorgaans groot in de woningbouw, in de sector van de spoorwegen en het vervoer; hij is klein voor de duurzame verbruiksgoederen en zeer gering voor de « luxe »-produkten.

In Frankrijk wordt voor de werken van indicatieve planning doorgaans met een marginale kapitaalcoëfficiënt van 4 gerekend, met — weliswaar — aanzienlijke afwijkingen van dit gemiddelde ⁽¹⁹⁾ : 1,5 voor de steenkolen, 15 voor de elektriciteit geleverd door hydraulische centrales en 5 voor die voortgebracht door thermische centrales ⁽²⁰⁾.

In feite geeft het gebruik van een kapitaalcoëfficiënt op het vlak van een natie aanleiding tot allerlei dubbelzinnigheden : het moet met omzichtigheid gebeuren ⁽²¹⁾. Dit blijkt duidelijk in het geval van de « ontwikkelingslanden ». Doorgaans redeneert men als volgt : bij een kapitaalcoëfficiënt 4 (raming van Colin Clark) en een gewenste jaarlijkse stijging van het bruto nationaal produkt met 6 pct., zal men elk jaar $4 \times 6 = 24$ pct. van het jaarlijks bruto nationaal produkt moeten investeren. Kan de lokale besparing deze middelen niet of slechts gedeeltelijk verstrekken, dan verkrijgt men per saldo automatisch de omvang van de hulp die door de geïndustrialiseerde landen zou moeten geboden worden ⁽²²⁾.

⁽¹⁷⁾ R. Courtin & P. Maillat, *Economie géographique*, Parijs, Dalloz, 1962, blz. 309-317.

⁽¹⁸⁾ A. Barrère, « L'analyse des relations entre le capital et la production », *Revue d'Economie politique*, Parijs, mei-juni 1955, blz. 384.

⁽¹⁹⁾ S. Wickham & Mej. Fau, « Eléments d'appréciation sur la tendance à moyen terme d'investissements dans la construction électrique française », *La Construction électrique*, n° 195, januari 1962. Dit artikel vormt een belangrijke bijdrage tot de raming van de marginale kapitaalcoëfficiënten in de voornaamste vier bedrijfstakken van de elektrische constructie.

⁽²⁰⁾ P. Massé, « L'investissement productif », in *Cycle de conférences sur le développement économique*, Universiteit van Madrid, januari-februari 1961, O.E.E.S., 1961, blz. 79.

⁽²¹⁾ Vooral het gebruik van de gemiddelde coëfficiënt. Grafiek 4 toont in welke mate hij op korte termijn verandert. Dit verklaart waarom de versnellingscoëfficiënt tijdens de cyclus erg schommelt. Cf. A. Marchal, *Intervention au Congrès des économistes de langue française*, Parijs, Montchrestien, 1955, blz. 174-177.

⁽²²⁾ P. Moussa, *Les chances économiques de la communauté franco-africaine*, Parijs, A. Colin, 1957, blz. 145-147.

⁽¹⁵⁾ *Etude sur la situation économique de l'Europe en 1958*, Genève, Verenigde Naties, hoofdst. II, blz. 43.

Van de werken van R. Krengel verschenen er talrijke publikaties in de Duitse taal. De lezers van het *Tijdschrift voor Documentatie en Voorlichting* konden in de aflevering van april 1960, in het Nederlands, van R. Krengel lezen : « Economische groei en produktiefactoren in de nijverheid van de Duitse Bondsrepubliek ».

Zie eveneens van dezelfde schrijver, « Evolution des investissements et du capital fixe dans l'industrie allemande », *Bulletin SEDEIS*, Parijs, n° 819, bijvoegsel 1, mei 1962.

⁽¹⁶⁾ *Etude sur la situation économique de l'Europe en 1955*, Genève, Verenigde Naties, blz. 53. (Een groot deel van deze studie handelt over de investeringen.)

Nauwkeuriger uitgedrukt, komt de redenering hierop neer :

gegeven $\frac{\Delta K}{\Delta P}$, de *additionele* kapitaalcoëfficiënt

(*incremental capital - output ratio*), d.w.z. de netto-investering in verhouding tot de stijging van het produkt verkregen ten gevolge van deze investering,

gegeven $\frac{\Delta P}{P}$, het beoogde *groeipercentage* van

het bruto nationaal produkt;

de vereiste kapitalisatie, of kapitaalvorming, in verhouding tot het totale produkt wordt dan :

$$\frac{\Delta K}{\Delta P} \times \frac{\Delta P}{P} = \frac{\Delta K}{P}$$

Jammer blijken de feiten deze eenvoudige redenering niet te staven. Hier enkele kapitaalcoëfficiënten voor landen met een nog geringe economische ontwikkeling en met verschillende *groeipercentages* (23) :

	Kapitaalcoëfficiënt	Groeipercentage
Ierland (1948-1958)	12,0	1,3
Zuid-Italië (1950-1957)	4,0	5,9
Joegoslavië (1948-1959)	3,5	6,9
Griekenland (1950-1957)	2,0	7,5

Uit dit voorbeeld blijkt dus dat de hoogste *groeipercentages* gepaard gaan met de laagste kapitaalcoëfficiënten. De groei hangt dus niet af van een identiek evenredige stijging van de investeringen; meer bepaald kan een land bescheiden investeringsmiddelen min of meer doeltreffend gebruiken. Het is vooral duidelijk dat de inspanning inzake sociale huisvesting en uitrusting ten gunste van de arbeiders van land tot land verschilt : zou men terugkeren tot de oude methode van de « slaapzalen voor arbeiders », dan zou bijna de hele investering voor direct produktieve vastleggingen kunnen gebruikt worden. Hebben dan zoveel (zelfs meer) belang als de gezamenlijke investeringen : de structuur van de investeringen (aangezien de kapitaalcoëfficiënt verandert volgens de aard van de vastleggingen), de mogelijkheid om weinig, slecht of niet tewerkgestelde werkrachten werk te verschaffen, de verhoging van de rendementen in de landbouw door eenvoudige doch zeer produktieve technieken (24), het rationeler (25) en intenser gebruik van de bestaande moderne uitrusting en — *last but not least* — van de culturele

(strijd tegen het analfabetisme) (26), ideologische (geestdrift voor gemeenschappelijke taken, geest van offervaardigheid) en morele factoren (integriteit van de leidende figuren uit het economische leven).

Uit het geval van de minderontwikkelde landen (27) blijkt dus zeer duidelijk dat de gemiddelde kapitaalcoëfficiënt, beschouwd op zichzelf of wel in het raam van de internationale vergelijkingen, weinig betekenis heeft. Die coëfficiënt heeft alleen enige betekenis voor een zelfde land en geplaatst in een enigszins lange evolutie. Mag men dan beweren dat de coëfficiënt verandert volgens een bepaalde wet ? Vertoont hij neiging tot stijgen ? Zal hij dalen ? In het laatste geval zou de nieuwe investering *capital-saving* zijn. De innovatie zou niet alleen arbeid, doch ook kapitaal uitsparen. Het vraagstuk leverde stof tot talrijke discussies en de inzonderheid door Kuznets (28) naar voren gebrachte lange statistische reeksen laten niet toe een einde te maken aan het debat. Het is voornamelijk niet bewezen dat de hedendaagse innovatie relatief kapitaalbesparend zou zijn in verhouding tot de veranderingen waargenomen een halve eeuw geleden. Wij beschikken op dat gebied over geen wet en wellicht bestaat er geen. Wat de innovatie-investeringen betreft, kan het onderscheid tussen fundamenteel, toegepast en technisch onderzoek het probleem verduidelijken. Dit onderzoek vergt investeringen van een zeer verschillende grootte die toeneemt naarmate men het stadium van de industriële fabricage nadert. Het onderzoekingswerk in verband met een verbrandingsmotor, bij voorbeeld, is *fundamenteel* vorsingswerk uit te voeren door de universitaire laboratoria of het C.N.R.S. Het vergt veel minder kapitaal dan een *toegepast* onderzoek zoals een studie over de cilinderwanden in de metaalnijverheid, uitgevoerd door een centrum van industrieel onderzoek. De financiële behoeften zullen echter nog veel hoger liggen indien men tot de industriële realisatie wil overgaan waarvoor talrijke proeven zullen nodig zijn : dat zou het geval zijn voor

(23) *Etude sur la situation économique de l'Europe en 1959*, Genève, Verenigde Naties, hoofdst. VII, blz. 52.

(24) Behalve wanneer de fysische en menselijke aardrijkskunde van het land voor de verhandeling van de landbouwprodukten een verbetering vergt van het vervoer, hetgeen kostbaar is.

(25) Sommige Zweedse economen noemen « Horndal-effect » de verbetering van de technische efficiëntie vastgesteld in de staalfabrieken van Horndal, in het centrum van Zweden (gemiddeld 2 pct. 's jaars van 1933 tot 1950), terwijl er tijdens dezelfde periode vrijwel geen netto-investeringen waren. E. Ruick, *Revue de la Mesure de la Productivité*, O.E.S.O., extranummer, december 1961, blz. 18.

(26) A. Page, « L'investissement intellectuel », *Tiers-Monde*, Parijs, januari-juni 1962, blz. 27-113. Zie eveneens de mededeling gedaan door A. Page op het colloquium van de Faculteiten van Rechtsgeleerdheid en van Economische Wetenschappen (Dakar, mei 1962) onder de titel *Education et développement économique*.

(27) Het probleem wordt ook voor de collectivistische volkshuishoudingen bestudeerd. Zie de artikels van M. Bor, « Quelques facteurs déterminant le rythme et les proportions de la croissance économique socialiste », *Voprosi Ekonomiki*, 1959, n° 8, blz. 44, en van J. Konrod, *ibidem*, 1959, n° 9, blz. 14. Die artikels worden in het Frans ontleend in « L'U.R.S.S. et les pays de l'Est », *Revue des Revues*, Straatsburg, n°s 2-3, december 1960, met een toelichting van M. Lavigne.

(28) Om op het einde van de XIXe eeuw in de Verenigde Staten een dollar produkt te verkrijgen, was er een kapitaal van \$ 3,30 nodig. In 1920 en volgende jaren was er \$ 3,70 nodig; van 1946 tot 1955 was er slechts gemiddeld \$ 2,70 vereist. Zie S. Kuznets, *Capital in the American Economy, its Formation and Financing*, National Bureau of Economic Research, Studies in Capital Formation and Financing, n° 9, 1961. Tot een gelijkaardige tendentie kwam D. Creamer, *Capital and Output Trends in Manufacturing Industries 1880-1948*, National Bureau of Economic Research, Occasional Paper, n° 41, 1954.

het in gereedheid brengen van een montageketting voor een nieuwe motor. In dit laatste geval gaat het om *technisch* vorsingswerk.

Over het algemeen schijnt de kapitaalcoëfficiënt te schommelen volgens de samenstelling van de uitgevoerde investeringen. Omvatten deze laatste veel dure investeringen voor de infrastructuur, dan stijgt de coëfficiënt. Bestaan zij vooral uit direct productieve investeringen, dan gaat de coëfficiënt dalen ⁽²⁹⁾.

De voornaamste aanhangers van de thesis van afnemende kapitaalcoëfficiënt waren de zogenaamde « stagnationistische » Amerikaanse auteurs. In het bijzonder voor Hansen ⁽³⁰⁾ zou de « geïnduceerde » investering extensief (*widening*) werken : zij zou de voorraad kapitaalgoederen van het vroegere type vergroten. Zij zal een grotere tewerkstelling uit de reserve van de werklozen of van de nieuwe werknemers mogelijk maken. De « autonome » investering zou integendeel intensief (*deepening*) zijn : zij zal de kapitaalcoëfficiënt doen stijgen. Terwijl volgens Hawtrey de intensivering er inderdaad in bestaat meer kapitaal te gebruiken per geproduceerde eenheid, dan ziet Hansen het als de aanwending van meer kapitaal per arbeider (hetgeen niet het geval is bij de verruiming).

De « boom » zou ontstaan bij het samentreffen van beide investeringsvormen (geïnduceerde en autonome). Maar indien de autonome investering niet toereikend is, zal de betrokken economie de volledige werkgelegenheid niet kunnen handhaven. Nu zijn Hansen en de « stagnationisten » van mening dat de technische vooruitgang onvoldoende kan zijn om de autonome investeringen aan te wakkeren; dalen deze laatste, dan zou er dus in de gezamenlijke volkshuishouding een daling van de kapitaalcoëfficiënten optreden ⁽³¹⁾.

Dat meer kapitalistisch karakter door Hansen aan de autonome investeringen toegeschreven, was het voorwerp van discussie ⁽³²⁾; het schijnt wel dat de stijging van de kapitaalcoëfficiënt kenmerkend kan zijn voor alle investeringen om het even of zij autonoom of geïnduceerd zijn — en wij voegen eraan toe — of zij extensief of intensief zijn.

⁽²⁹⁾ B. de Jouvenel, « Le coefficient de capital », *Bulletin SEDEIS*, Parijs, n° 821, bijv. 1, 20 mei 1962, blz. 20.

⁽³⁰⁾ A.H. Hansen, *Business Cycles and National Income*, 1951, blz. 190-194.

⁽³¹⁾ A. Lamfalussy, *Investment and Growth in Mature Economies. The Case of Belgium*, Londen, Macmillan, 1961, 206 blz.

In een geheel verschillend kader plaatst de auteur de *enterprise investment* tegenover de *defensive investment*. De eerste heeft de expansie op het oog, zij laat ruimte voor innovaties van eerste rang en zij komt voor op groeiende markten. De tweede « is een verschijnsel op stagnerende markten of markten die achteruitgaan » (blz. 77) en heeft slechts betrekking op ondergeschikte innovaties; haar invloed zou dan ook beperkt zijn en vlug in kracht afnemen. Sommige standpunten van A. Lamfalussy werden door R. Beauvois bekritiseerd in het *Bulletin de l'Institut de Recherches économiques et sociales*, Leuven, september 1959, blz. 605.

⁽³²⁾ T. Wilson, « Cyclical and Autonomous Inducements to Invest », *Oxford Economic Papers*, Oxford, n° 1, 1953, blz. 81.

De uitwerking van een kapitaaltoename op de produktie is in feite erg onzeker. De functie van Cobb en Douglas ⁽³³⁾ die aan bepaalde parameters gekoppelde hoeveelheden arbeid en kapitaal combineert, houdt noch rekening met de technische vooruitgang, noch met het « dimensie-effect », d.w.z. de meer dan evenredige stijging van de productiecapaciteit t.o.v. de gebruikte factoren en dat Proudhon reeds als volgt beschreef : « Tweehonderd grenadiers hebben in enkele uren de obelisk van Loekxor overeind gezet : denkt men dat een enkele man er in tweehonderd jaar mee zou klaar gekomen zijn ? » ⁽³⁴⁾.

Het begrip autonome investering voert ons tot een derde beperking van de accelerator.

De « autonome » investering.

Een laatste voorwaarde voor de toepassing van het versnellingsbeginsel is dat het slechts betrekking heeft op de investeringen die door de vraag, om zo te zeggen « opgewekt » zijn, d.w.z. de investeringen die worden *geïnduceerd* in een gegeven toestand van techniek en organisatie. Uitgaande van deze inherente ontoereikendheid van de accelerator kon Hicks aan zijn model de autonome investering ⁽³⁵⁾ toevoegen, een categorie die de *deus ex machina* blijkt te zijn van de groei. Daaronder rekent Hicks de overheidsinvesteringen, de investeringen teweeggebracht door nieuwe uitvindingen en de investeringen « met lange draagwijdte » (*long range*) die slechts op lange termijn renderend zouden zijn. Het voornaamste verschijnsel dat op dit onderscheid berust, is het feit dat de accelerator niet hoofdzakelijk betrekking heeft op de investeringen die uit de wijzigingen van de techniek zijn ontstaan. Want zo de accelerator weliswaar niet steunt op de afwezigheid van elke vooruitgang, dan onderstelt hij dat die vooruitgang « neutraal » is ⁽³⁶⁾. De grote uitvindingen zijn inderdaad gunstig om investeringen tot stand te brengen die zowel extensief als intensief zijn. Deze laatste verstoren het relatief gebruik van de verschillende produktiefactoren, m.a.w. de produktiefuncties ⁽³⁷⁾. Zij zijn ongetwijfeld de factoren van de fundamentele expansie.

⁽³³⁾ Deze functie werd door C.W. Cobb en P.H. Douglas voorgesteld in hun artikel « A Theory of Production », *American Economic Review*, Menasha-Wisconsin, maart 1928, bijvoegsel. Zij was het voorwerp van talrijke controlopogingen. Zie R. Fruit, « La fonction de production de Cobb-Douglas », *Revue Economique*, maart 1962, blz. 186-236.

⁽³⁴⁾ P.J. Proudhon, *Qu'est-ce que la propriété ?* Hoofdst. III, § 5.

⁽³⁵⁾ T. Wilson, *op. cit.*, blz. 77-78. De auteur brengt kritiek uit op het onderscheid van J.R. Hicks en toont aan dat men beter zou steunen niet op de investeringshandelingen, doch wel op de aard van de investeringsprikkels. De ene zouden endoegen zijn (geïnduceerde investeringen), de andere exoegen (autonome investeringen).

⁽³⁶⁾ J. Robinson, « A Model of Technical Progress », *Rivista di Politica Economica*, Rome, februari 1962, blz. 169. R.F. Harrod, *Towards a Dynamic Economics*, blz. 23, noemt « neutraal » de technische vooruitgang die de waarde van de kapitaalcoëfficiënt niet wijzigt.

⁽³⁷⁾ L.H. Dupriez, *Philosophie des conjonctures économiques*, blz. 118 en 480.

Een grondbestanddeel van de autonome investering zijn de zogenaamde militaire uitgaven voor onderzoek en ontwikkeling (elektronica, raketten, ruimtevaart, enz.). In dat opzicht heeft de technische vooruitgang sedert tien jaar diepgaande wijzigingen gebracht in de samenstelling van de defensiebegrotingen hoewel de burgerlijke economie wel snel haar voordeel deed met enkele van de merkwaardigste militaire ontdekkingen, zoals de transistor, het vliegtuig met straalaandrijving of de elektronische rekenmachines. Weldra zal zij de kernenergie gebruiken. Voor het dienstjaar 1963 zullen de Verenigde Staten 14 pct. van de begroting van het Departement van Landsverdediging besteden aan vorsings- en ontwikkelingswerk, wat neerkomt op een bedrag van nagenoeg \$ 7 miljard.

In verband daarmee maakte J.-L. Guglielmi ⁽³⁸⁾ een zeer suggestieve verdeling van de sector der produktiegoederen. Daarin onderscheidt hij drie categorieën van industrieën :

— die welke geleid worden door een fundamenteel technische evolutie (bijv. elektronica) en die onafhankelijk zijn van de conjunctuur. Men ziet dus in « dat een vertraging in de sectoren van de verbruiksgoederen een vrij oppervlakkige weerslag kan hebben op de sector van de produktiegoederen » ;

— die welke vooral afhangen « van het slijtage-tempo van het materieel dat zij produceren (bijv. scheepsbouw, spoorwagematerieel) ». Zelf zouden wij daar de autonijverheid bij rangschikken, althans voor de nabije toekomst ;

— die welke — zij liggen tussen beide voorgaande — « terzelfder tijd in betrekking staan met de verbruiksgoederenindustrie en met de produktiegoederenindustrie » (bijv. metaalnijverheid, chemische bedrijven). Zij « schijnen meer conjunctuurgevoelig te zijn op korte termijn ».

III. INTERNE EN EXTERNE FINANCIERING

Het essentiële theoretische belang van de kapitaalcoëfficiënt, ondanks zijn tekortkomingen, ligt in het feit dat hij ertoe leidt een onderscheid te maken en meteen een band te leggen tussen twee problemen :

a) de technische efficiëntie van het kapitaal, zijnde de verhouding tussen netto-investering en toegevoegd produkt, die de « kapitaal »-intensiteit van de produktie aangeeft ;

b) de kapitaalvorming, met name : de verdeling van een inkomen tussen verbruik en investering ; hierin ligt de relatieve belangrijkheid van de accumulatie.

Die beide aspecten van hetzelfde probleem, met name de kapitaalintensiteit eensdeels, de kapitali-

satie anderdeels, hangen nauw samen ; samengekoppeld, geven zij de omvang aan van de offers die een gemeenschap moet brengen om een vooropgesteld groeipercentage te bereiken.

De investering kan dus niet van de financiering gescheiden worden. Bij voorbeeld de *capital-saving*-verbeteringen op technisch gebied, die het mogelijk maken, met aanwending van hetzelfde arbeidspotentieel, een hogere produktie te bereiken tegen lagere bruto investeringskosten ⁽³⁹⁾, worden vaak toegepast om financiële redenen. Het is de schaarste aan financieringsmiddelen die voor de keus tussen verschillende *capital-saving*- of *capital-using*-technieken beslissend kan zijn. Men ziet dus dat de moeilijkheid die men bij de financiële accumulatie ondervindt, het tempo van de technische vooruitgang bepaalt.

Uit het oogpunt van het hier gestelde probleem (met name : de verschillen tussen produktie- en investeringstempo) vragen wij ons af of zij niet gedeeltelijk — en samen met de andere reeds genoemde factoren — hun verklaring zouden vinden in de bijzondere aspecten van de financiering.

Indien wij op dat gebied een verre protagonist willen vinden, zouden wij tot Wicksell moeten teruggaan. Het onderscheid dat hij maakt tussen de reële en de monetaire interestvoet, de nadruk die hij legt op hun uiteenlopend karakter en de stelling dat dit verschil een motor is en opeenvolgende hausse- of baissebewegingen in gang zet : hierin ligt wel de voornaamste bijdrage van Wicksell. Hoewel zijn stellingen thans moeilijk te verdedigen zijn in de vorm waarin hij ze naar voren bracht, leveren zij ons een begin van verklaring. Inzake financiering der investeringen zullen wij een verschil, weliswaar van een andere aard, terugvinden.

De investeringen kunnen inderdaad gefinancierd worden hetzij met interne middelen (zelffinanciering), hetzij met middelen opgenomen buiten de onderneming (een beroep op de kapitaalmarkt, de banken of de Staat). Ons doel is vanzelfsprekend niet het relatieve aandeel van elk der drie financieringsbronnen voor de verschillende landen te ramen : de zelffinanciering is, zoals bekend, zeer belangrijk. In Frankrijk vertegenwoordigt zij ongeveer 40 pct. van de gezamenlijke overheids- en private investeringen gedurende de jaren 1959, 1960 en 1961 ⁽⁴⁰⁾. Het is het feit zelf van de massale omvang van de zelffinanciering dat de aandacht verdient. Het gaat er niet om het beginsel van de zelffinanciering te kritiseren : in het minst gunstige geval is zij wellicht maar een noodzakelijk kwaad en ten hoogste zou men het belastingstelsel kunnen laken dat ze vaak in de hand werkt. Anderzijds, zou

⁽³⁹⁾ J. Robinson, *op. cit.*, blz. 175.

⁽⁴⁰⁾ Volgens een directe raming van M. Malissen, *op. cit.*, slaande op drieënvijftig grote bedrijven, in Frankrijk, zou van 1949 tot 1955 de omvang van de brutozelffinanciering in die bedrijven het *drievoud* hebben bedragen van het beroep op de kapitaalmarkt. Luidens het eerste verslag over de uitvoering van het IV^e Plan (in 1961 en 1962), zou het aandeel van de zelffinanciering verminderen ten gevolge van de inkrimping der winstmarges.

⁽³⁸⁾ J.-L. Guglielmi, *Conjoncture économique lorraine*, oktober 1960, blz. 4.

men wellicht kunstmatig te werk gaan met de zelf-financiering en het beroep op de kapitaalmarkt te scherp tegenover elkaar te stellen. Veeleer dan concurrenten blijken zij complementair te zijn : hoe meer een bedrijf floreert dank zij de zelffinanciering, hoe makkelijker het extern kapitaal vindt wanneer het erom vraagt. Gedurende de conjuncturomslag, ten slotte, stelt men vast dat het beroep op de markt zich aanpast aan de schommelingen van de zelf-financiering; hun veranderingen hebben geen compenserende uitwerking : zij voegen zich samen. Daar aldus alles werd vermeld wat in het voordeel van de zelffinanciering te zeggen viel, welke zijn dan, naar onze mening, de gevolgen van de zelffinanciering ?

Zou de zelffinanciering, die de onderneming onttrekt aan de regelingen waaraan de andere kapitaalbronnen onderworpen zijn (stijgingen van de rentetarieven en zelfs geweigerde leningen), er niet kunnen toe leiden dat het tempo der investeringen hoger komt te liggen dan dat van de verkoopbare produktie ? Dit risico van overkapitalisatie door gedwongen sparen roept de thesis op van M. Bouniatian (*Les crises économiques*, 1^e uitgave, 1908).

Want de interne financiering voert een groot deel van de investeringsmogelijkheden naar de thans met winst werkende ondernemingen. Nu zijn, in een sterk groeiende economie, de vlugge veranderingen van de sectoren en de bedrijven niet homothetisch. Wie kan verzekeren dat de ondernemingen die thans hoge winsten maken, in de naaste toekomst hun produktie het meest zullen opvoeren ? Daarin ligt een factor van verstarring en sectoriële overkapitalisatie. Het investeren kan kunstmatig aangewakkerd worden in de mate dat de onderneming ten onrechte gelooft dat de middelen voor zelffinanciering niets kosten, terwijl er een « opportuniteitsprijs » voor bestaat (het bijkomend bedrag dat zij zouden afwerpen indien zij buiten de onderneming zouden worden belegd) ⁽⁴¹⁾.

De enquêtes waardoor de vooruitzichten van de bedrijfshoofden werden gepeild, hebben in Frankrijk, zoals wij zagen, bevestigd dat een deel der toekomstige investeringen als « vast of quasi zeker » in het vooruitzicht worden gesteld, terwijl een aanvullend volume slechts « voorwaardelijk » is. Het blijkt vast te staan dat het laatste gedeelte kleiner is voor de investeringen van de grootste bedrijven. Dit verschijnsel zou men kunnen verduidelijken met te zeggen dat het aanvullend volume op nationaal vlak voor een goed deel bestaat uit de voorwaardelijke investeringen van de kleine ondernemingen. Deze laatste zouden een groot deel van hun nieuwe immobilisaties afhankelijk stellen van de conjunctuurtoestand. Wij zouden dan te doen hebben met het type zelf van investering « geïnduceerd » — in

(41) Zoals bekend, heeft J. Dean, (*Managerial Economics*, hoofdst. 10) om dit bezwaar te verhelpen een voorstel gedaan. De ondernemer zou zijn investeringsplannen klasseren volgens afnemende rentabiliteit. De eerste zou hij verwezenlijken door zelffinanciering en de andere door een beroep op de markt op voorwaarde dat de verwachte rentabiliteit hoger zou zijn dan de geldende rentevoet.

een betekenis die verschilt van de theorie van de accelerator ⁽⁴²⁾ — door de verhoging van de produktie in een periode van hoogconjunctuur. De financiële middelen van de onderneming zouden hier meer beslissend zijn dan de toeneming van de verkoop.

Wanneer wij de aandacht vestigen op de plotse-linge conjunctuurschommelingen die door een intens of te exclusief gebruik van de zelffinanciering *kunnen* ontstaan, beweren wij niet dat het beroep op de kapitaalmarkt zowel naar zijn beweegredenen als naar zijn resultaten steeds volstrekt rationeel is. Abstract beschouwd, zou de mogelijke regulator van de door private bedrijven gedane investeringen de rentevoet zijn; hij zou de investeringsinspanningen aanpassen, eensdeels, aan het « akkoord » van de geldschietters en, anderdeels, aan de rentabiliteitsverwachtingen van de bedrijven die de leningen opnemen.

Men weet nochtans dat de rentevoet slechts een ondergeschikte rol speelt in de beslissingen om op de kapitaalmarkt een beroep te doen. Zulks komt in hoofdzaak door het feit dat twee van de factoren die in de investeringsmodellen als constant worden aangezien, dat geenszins zijn :

— in de eerste plaats neemt de koopkracht van de munt af. Of men wil of niet, de prijzen stijgen (*Eppur, si muove*, « toch bewegen zij », zou men kunnen antwoorden op alle plechtige verklaringen ten gunste van de prijsstabiliteit), in alle landen ter wereld, en dat sedert een generatie, sedert tien jaar of zelfs nog veel minder. Het is dus een doorlopend zo niet regelmatig verschijnsel;

— in de tweede plaats is de prijs van de produkten van een onderneming niet het eenvoudige resultaat van de marktverhoudingen. De grote bedrijven « stellen hun prijzen vast » — in die uitdrukking komt de essentie van de werkelijkheid goed tot uiting — de petroleumbedrijven, de ijzer- en staalindustrie en de autonijverheid bij voorbeeld, hebben het vaak bewezen.

De twee verschijnselen hangen wel te verstaan gedeeltelijk samen : het is in het bijzonder omdat op die oligopolistische markten de grote ondernemingen hun prijzen gemakkelijker kunnen verhogen dat de koopkracht van de munt sneller aangetast wordt.

In een wereld van inflatie, is de prijs dan geen « plangegeven » (Eucken) van de onderneming (noch een veranderlijke die onafhankelijk is van haar werking); hij wordt een afhankelijk veranderlijke; hij maakt deel uit van de bedrijfsstrategie. Wat de stijging van de prijzen betreft, zij verlaagt de reële waarde van de betaalde rente. Investerings waarvan de reële rentelast nul wordt ⁽⁴³⁾, kunnen dan renderend blijken te zijn. In de mate waarin de ondernemingen hiervan bewust zijn, kan dat feit hen in het uiterste geval aansporen tot investeringen die

(42) De acceleratormodellen — evenals die van de multiplier — zijn reëel opgevat : zij steunen op de volmaakte elasticiteit van het aanbod van uitleenbare middelen.

(43) Indien het jaarlijks percentage van de gelddepreciatie gelijk is aan de nominale rentevoet.

slechts renderend zullen zijn op voorwaarde dat de munt in waarde afneemt ⁽⁴⁴⁾.

Mag men verwachten dat de overheidsinvesteringen een compenserende invloed zullen uitoefenen op de hierboven beschreven mogelijke storingsen? De kwestie zou een bijzondere studie waard zijn; wat haar bovendien nog ingewikkelder maakt, is dat zij afhankelijk is van heel het sociaal-politiek bestel der overheidsfinanciën, waarvan het mechanisme te traag blijkt om zich op soepele en snelle wijze aan te passen aan de conjunctuurregeling, doel van de « compenserende financiën ». Waarschijnlijk rijst hier nogmaals een probleem van harmonisatie tussen openbare en private investeringen : de groei moet samengaan met een expansie van de eerstgenoemde, zo niet loopt men, bij voorbeeld, het risico te veel wagens en te weinig wegen te hebben. Er kunnen dus gelokaliseerde expansiestremmingen ontstaan uit relatief ontoereikende overheidsinvesteringen. Te meer daar de overheidsinvesteringen, in de — thans groeiende — mate waarin zij het wetenschappelijk en technisch onderzoek bevorderen, een krachtige groeifactor uitmaken.

*
**

De groei zou, zo wordt vaak gezegd, evenwichtig zijn indien voldoende werd geïnvesteerd om de tewerkstelling van de jonge actieve bevolking te verzekeren (zo niet zou men in een recessie belanden), op voorwaarde echter dat — aan de andere kant — niet te veel zou geïnvesteerd worden, rekening houdend met de beschikbare financieringsbronnen, zo niet zou de inflatie de munt uithollen. Dit labiele evenwicht verwezenlijken, is zeker uiterst moeilijk. De « indicatieve planning » heeft het probleem niet opgelost, verre van daar; in haar coördinatie-inspanningen stoot zij precies op de drie hinderpalen die in deze uiteenzetting behandeld werden. Een gevolgtrekking zou kunnen verontrustend blijken. Men zou de aanpassingsfouten kunnen verbeteren door de concentratie van de ondernemingen door te voeren en op die wijze de produktieëenheden te verruimen en te rationaliseren : dat gebeurt reeds in het raam van de E.G.K.S. Een versterkte oligopolistische structuur blijkt een van de gevolgen te zijn van de krachten die het investeringstempo aandrijven.

De beslissende factor is zeker hier de evolutie van de techniek ⁽⁴⁵⁾. Brengt de hedendaagse techniek onophoudend nieuwe produkten voort dank zij

⁽⁴⁴⁾ Een groot volume obligatieleningen houdt, in dat opzicht, een gevaar voor inflatie in. Het scheidt in een land een dicht net van schuldvorderingen; de ophoping van vorderingen waarvan de waarde gebonden is aan de waarde van het geld vormt — op diffuse wijze — een aansporing om aan inflatie te doen met het doel de bedrijven te ontlasten van de op hen drukkende obligatielasten.

⁽⁴⁵⁾ J.-L. Guglielmi, *op. cit.*, blz. 5-6, heeft dit punt zeer duidelijk in het licht gesteld. Hij doet in het bijzonder opmerken dat zich in de Verenigde Staten een omwenteling van de produktietechnieken voordoet, die nog maar gedeeltelijk naar Europa oversloeg. Zie zijn reeks artikelen, « Point économique », gepubliceerd in de *Revue de l'Economie du Centre-Est*.

nieuwe procédés, zij brengt ook een grondige ommekeer teweeg in de oude werkwijzen. Zo bedroeg, dertig jaar geleden, het maximumvermogen van een stoomturbine 40.000 kW; weldra zullen er alleen in Frankrijk vijftien van 250.000 kW bestaan en in de Verenigde Staten zal een turbine 1 miljoen kW voortbrengen : het technische rendement stijgt en de eenheidsprijs van het kWh wordt hierdoor sterk verlaagd. Dezelfde opzienbarende verbetering in het specifiek verbruik van de thermische centrales sedert dertig jaar : dit verbruik viel van 4.800 op 2.400 calorieën per kWh. In de aluminiumfabrieken daalde het specifiek verbruik van 25 kWh per kilogram metaal tot 16 kWh. Men zou zonder moeite nog meer voorbeelden kunnen aanhalen. Wij vermelden ze om aan te tonen hoezeer het aanbeveling verdient de gevolgen van de technische vooruitgang in detail te bestuderen — in plaats van ze te gebruiken als eenvoudige parameters in de modellen. De relatieve tempo's van de produktie en de investering worden inderdaad door de technische vooruitgang bepaald.

Beschouwen de economen de studie van de technische vooruitgang vaak als de taak van de ingenieurs, dan is zulks omdat zij daarin een rationele en beperkte zuiver technologische stof zien. Deze houding heeft nadelige gevolgen op wetenschappelijk gebied : een uitgebreid *no man's land* waarin zich evenwel essentiële verschijnselen voor onze beschaving afspelen, wordt aldus niet verkend. Het betreft de *economische* inschakeling van de technische vooruitgang. De tijdsduur, evenmin als de oorzaken en de berekenbare gevolgen van deze inschakeling, zouden aan de aandacht van de econoomist mogen ontgaan.

Eerst en vooral de tijdsduur. Destijds verliep er een aanzienlijke tijd tussen de wetenschappelijke uitvinding en de industriële toepassing ervan : tussen de ontdekkingen van Ampère, van Faraday en de industriële aanwending van de elektriciteit verliepen er ettelijke tientallen jaren. De lengte van deze termijn was eertijds normaal zoals R.-L. Meier aantoonde ⁽⁴⁶⁾. Thans worden de ontdekkingen uiterst snel toegepast : tussen de respectieve studieterreinen van de geleerde, de ingenieur en de econoomist komt er een toenadering tot stand.

De oorzaken zelf van de vernieuwing verdienen de aandacht van de econoomist. Zij zijn niet zo zuiver technisch en bijgevolg minder de zaak van de ingenieurs alleen dan men wel zou denken. De imitatiedrang, het moderniseringsklimaat, het feit dat de technische concurrentie meer gevreesd dan direct gevoeld wordt, zijn enkele van de factoren die ruimte laten voor een economische of zelfs sociologische studie van de oorzaken en gevolgen van de produktieverbeteringen. Zelfs de graad van technische vooruitgang of meer bepaald de gevolgen ervan moeten de aandacht van de econoomist gaande

⁽⁴⁶⁾ *Science and Economic Development : New Patterns of Living*, blz. 211.

houden. Het opsporen van benaderende gegevens aangaande het tempo van de vooruitgang, de poging om dit tempo voor de nabije toekomst te bepalen, blijken zeer nuttige taken voor een « indicatieve planning » van de economie.

*
**

Men zal wellicht hebben opgemerkt dat wij vaak buiten het kader van de « cyclus » gingen om problemen van lange termijn te behandelen (47). Naar onze mening hebben wij daarin slechts de heden-daagse theorie van de voornoemde « cyclus » gevolgd. De studie van de conjunctuur is thans onafscheidbaar van de groei (48); te meer daar de invloed van de economische politiek (nooit is de economie zo « politiek » geweest als thans) het voorwerp van de conjunctuurstudies gewijzigd heeft : daar waar het, onlangs nog, slechts ging om de verklaring of de prognose van de cyclus, tracht men thans na te

(47) Het feit dat wij eveneens over investeringsstatistieken beschikken, wijzigt onze opvatting over de conjunctuurschommelingen zelf. Cf. grafiek 6 *in fine*.

(48) Zoals H. Guitton schreef, *Les fluctuations économiques*, Sirey 1951, blz. 4, « Elke beweging die onderhouden wordt is van ritmische aard. Indien het ritme tot de beweging zelf behoort, is het dan verwonderlijk dat er geen economische beweging bestaat zonder schommelingen? » Cf. *ibidem*, blz. 248 sq.

gaan wat terzelfder tijd de groei kan opwekken, gemakkelijken en regelen. De statistische uitschakeling van de « trend » zou er thans niet alleen meer in bestaan « het kind met het badwater weg te gooien », maar zou de opzoeken volledig werkelijksvreemd maken. De studie van de investering blijkt vooral een brug te zijn tussen deze twee categorieën problemen die men onlangs nog afzonderlijk behandelde : de cyclus en de *trend*.

Een regularisatie van de investeringen kan leiden tot een gelijkmatige groei zonder al te plotselinge afwisseling van fases van conjunctuuropgang en conjunctuurteruggang : die regularisatie zal trouwens uiteraard beperkt zijn daar het moeilijk is een bepaald investeringsproject te wijzigen zonder zware verliezen te lijden. Op zijn minst zou de conjunctuurprognose nuttig voorgelicht worden door een raming van : a) de lopende investeringen, b) het ogenblik waarop zij produktief worden en c) de verwachte toestand van de vraag op dat tijdstip.

Men ziet hoe moeilijk de oplossing van het algemeen probleem « van de verdeling van de menselijke inspanning tussen de produktie van kapitaal-goederen en het gebruik ervan » steeds blijft (49).

(49) A. Barrère, « La combinaison des facteurs productifs et l'intensité du capital », *Revue économique*, Parijs, januari 1959, blz. 48.

*
**

Grafiek 1.

Industriële produktie en investeringen
(1954 = 100)

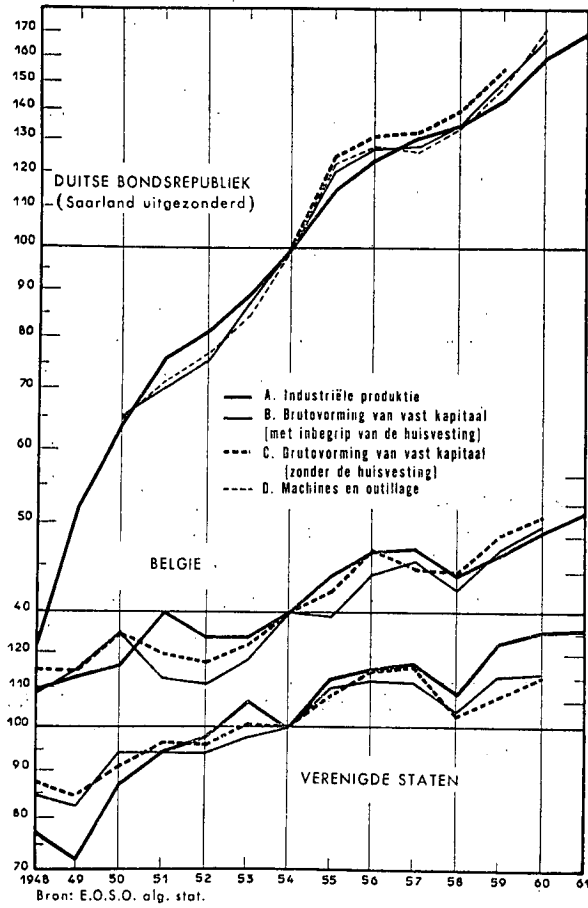

Grafiek 2.

Industriële produktie en investeringen
(1954 = 100)

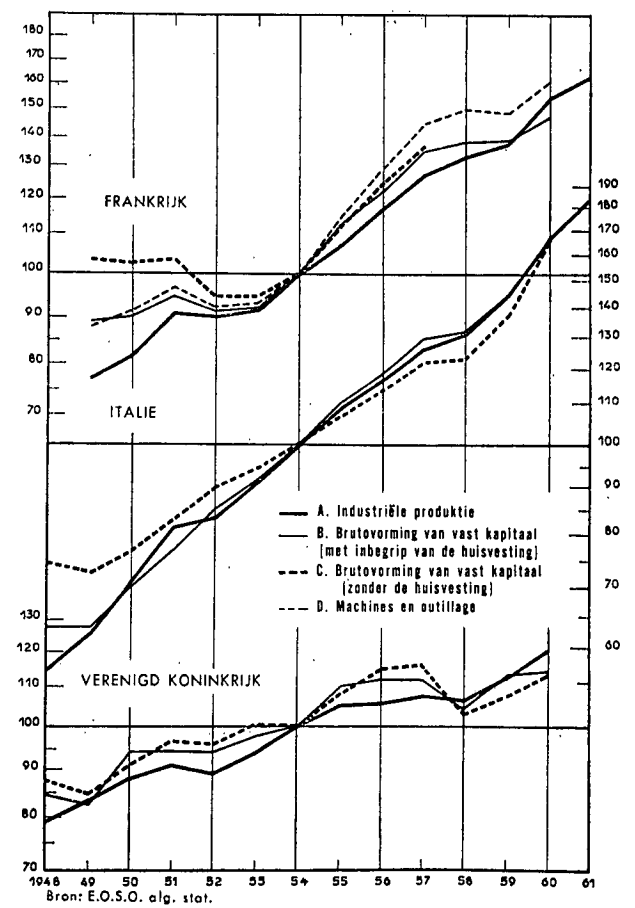

Grafiek 3.

VERENIGDE STATEN
Industriële produktie en investeringen
(1952 = 100)

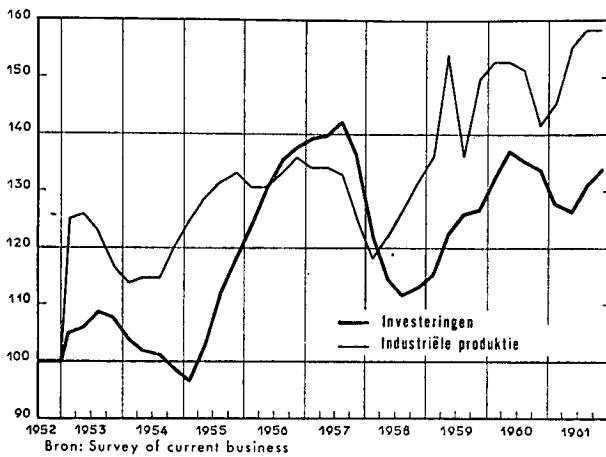

Grafiek 4.

VERENIGD-KONINKRIJK
Gemiddelde kapitaalcoëfficiënt
(1950 = 100)

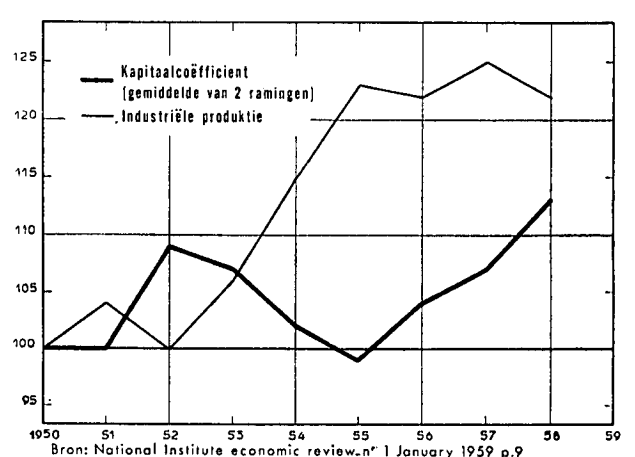

Grafiek 5.

VERENIGDE STATEN
Kwartaalschommelingen van de industriële produktie
en van de investeringen
(in pct. van elk voorgaand kwartaal)

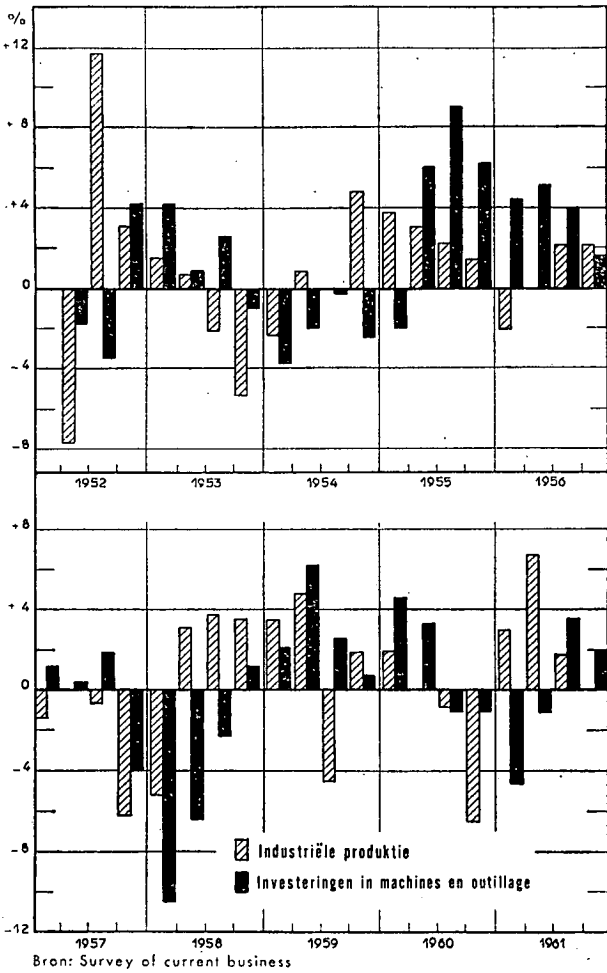

Grafiek 5bis.

VERENIGDE STATEN
Kwartaalschommelingen van de industriële produktie
en van de investeringen
(in pct. van elk voorgaand kwartaal)

N. B. — De investeringen lopen een kwartaal voor op de industriële produktie.

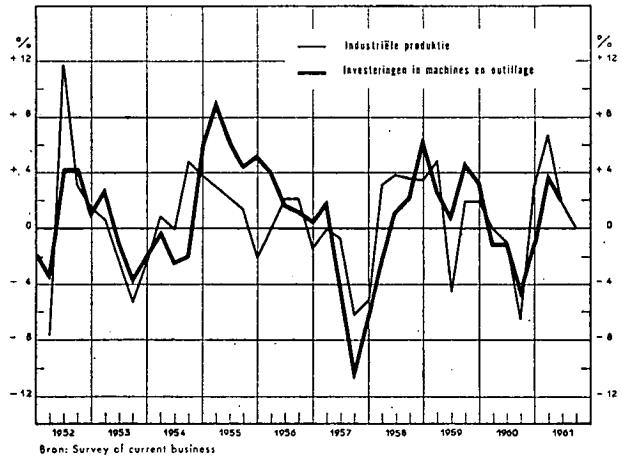

Grafiek 6.

Jaarlijkse schommelingen van de industriële produktie
en van de investeringen

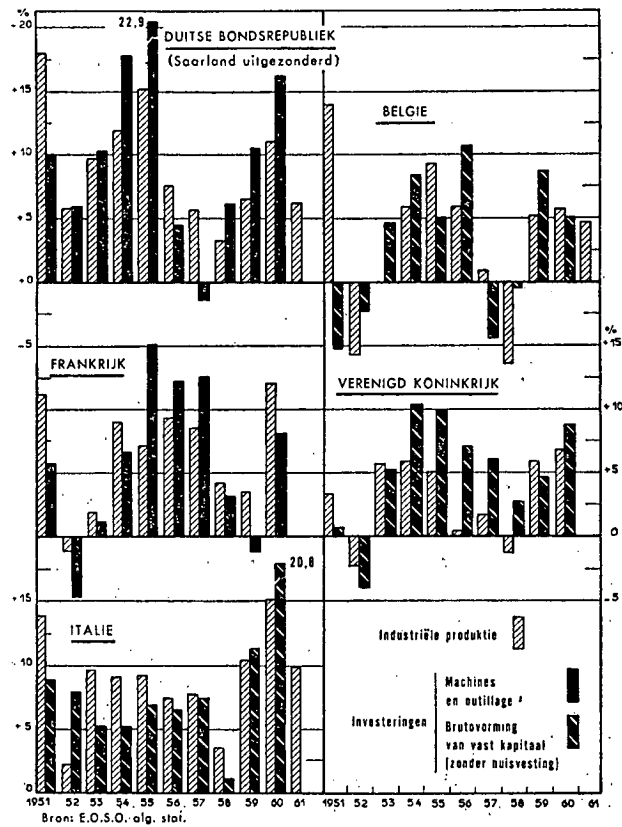

HET NATIONAAL BUDGET VAN 1963

Uitgaande van de methode der retrospectieve nationale rekeningen, vindt de toepassing van de economische begrotingen hoe langer hoe meer ingang in de economisch geëvolueerde landen. Aldus besloot het Comité voor Conjunctuurpolitiek van de Europese Economische Gemeenschap onlangs een economisch budget voor de Gemeenschap in haar geheel op te stellen, op grond van de in onderling overleg en volgens een eenvormige methode voorbereide nationale begrotingen.

In feite heeft de economische politiek onder haar macro-economische aspecten steeds een beeld van de toekomst geïmpliceerd. Dit zal voortaan in een kwantitatieve vorm worden voorgesteld, in een methodisch kader dat aan een reeks logische betrekkingen beantwoordt. De eerste poging in die richting in België ondernomen, had als resultaat het nationaal budget van 1963 dat in de vorm van een parlementair document pas gepubliceerd werd. Het is hierna ten behoeve van de lezers van het Tijdschrift overgenomen.

*
**

In de verklaring die de Regering op 2 mei 1961 voor het Parlement aflegde, kondigde zij aan dat zij « de nodige instrumenten voor actie en coördinatie in de economische sector tot stand zou brengen ». Het nationaal budget is één van deze instrumenten.

Het nationaal budget, dat de economische vooruitzichten voor het komende jaar omvat, neemt de vorm aan van de nationale boekhouding. Beide beogen het optekenen van de verrichtingen tussen de grote economische entiteiten van onze samenleving. Het rekeningenstelsel dat daarmee overeenkomt bestaat uit de rekeningen bedrijfshuishoudingen, Overheid, gezinshuishoudingen, buitenland en kapitaal.

Het verschil tussen de nationale boekhouding en het nationaal budget ligt daarin, dat het eerste de uitkomsten voor de voorbije jaren weergeeft, terwijl het tweede ramingen voor het volgende jaar verstrekt.

Deze ramingen worden opgemaakt op grond van het conjunctuurverloop en van de beslissingen die de Overheid genomen heeft.

Aan de hand van een aantal basishypotheses, waarbij — in een land als België — in ruime mate rekening wordt gehouden met de conjunctuurvooruitzichten in het buitenland, en meer bepaald in de landen die deel uitmaken van de Europese Economische Gemeenschap, wordt aldus een gezamenlijk overzicht verkregen van de toekomstige ontwikkeling der economische bedrijvigheid in haar geheel. De economische weerslag van het overheidsbeleid, zoals dat in de staatsbegroting is neergelegd, kan aldus juist worden geraamd.

Het opmaken van het nationaal budget is opgedragen aan het Ministerie van Economische Zaken en Energie.

In het koninklijk besluit van 18 december 1961 wordt bepaald dat de Algemene Directie voor Studiën en Documentatie bij het Ministerie van Economische Zaken en Energie « in samenwerking met de andere studiediensten, en onder meer met het Nationaal Instituut voor de Statistiek en met de Studiedienst bij het Ministerie van Financiën, de nationale begroting voorbereidt die elk jaar aan het Parlement zal worden voorgelegd ».

Hieruit blijkt de bedoeling aan de Rijksbegroting een nationaal budget toe te voegen, hetwelk de achtergrond vormt voor de raming der rijksontvangsten in de begroting.

De hiernavolgende uiteenzetting verstrekt een economische prognose voor 1963, voorafgegaan van ramingen voor het lopende jaar.

Deze prognose is vatbaar voor herziening. In de huidige stand van de economische wetenschap en van de statistiek blijft het moeilijk vooruitzichten omtrent de economische ontwikkeling op korte termijn te maken. Niettemin lijkt het mogelijk een tamelijk juiste voorstelling te geven van het vermoedelijk verloop van belangrijke economische grootheden in het komende jaar.

De Regering is ervan overtuigd dat het opmaken en bijhouden van het nationaal budget de conjunctuurbewaking zal bevorderen en zal bijdragen tot een verbetering van de coördinatie op economisch en financieel gebied.

SAMENVATTING

Voor de wereldeconomie is het jaar 1962 een tijdvak van matige groei. In de Verenigde Staten verloopt de herleving minder vlot dan voorzien, terwijl in Europa en bepaaldelijk in de E.E.G. het expansietempo vertraagt. Doordat de stijging in Frankrijk, Italië en de Duitse Bondsrepubliek nog aanzienlijk blijft, wordt de aangroei van het B.N.P. naar volume in de gehele E.E.G. toch nog op bijna 5 pct. geraamd, tegen 5,2 pct. in 1961. Voor België wordt de stijging in 1962 geraamd op circa 3,5 pct. tegen 3,7 pct. in 1961.

Ontwikkeling in de afgelopen maanden van 1962

Productie per sector.

IJzer- en staalnijverheid.

De Belgische productie van ijzer en staal lag, na seizoencorrectie in het eerste kwartaal, iets hoger dan einde 1961. De stijging zette in het tweede trimester verder door. Ten gevolge van de overcapaciteit blijft de concurrentie sterk en de prijzen blijven laag zowel voor de binnenlandse als voor de buitenlandse afzet.

Non-ferrometalen.

De voortbrenging van non-ferrometalen verliep minder gunstig in het eerste halfjaar, mede als gevolg van de geringere ertsaanvoer uit Kongo.

Metaalverwerkende nijverheid.

In de metaalverwerkende industrie was de bedrijvigheid tijdens het eerste semester zeer groot. De bestellingen stegen niet meer, maar de ordervoorraad is ruim genoeg om over het gehele jaar in de meeste sectoren een drukke activiteit te waarborgen.

Bouwbedrijf.

In het bouwvak werd de bedrijvigheid tijdens het eerste kwartaal ongunstig beïnvloed door de slechte weersomstandigheden, maar in de loop van het tweede trimester werd de achterstand t.o.v. het voorgaande jaar reeds goedge maakt. Het aantal in het bouwbedrijf gepresteerde uren ligt aldus in het eerste halfjaar nagenoeg even hoog als in het eerste semester van 1961.

De ontwikkeling van de vraag is weliswaar minder gunstig dan verleden jaar maar door de grote achterstand in de werkuitvoering zal de bedrijvigheid ook in het tweede halfjaar nog zeer druk blijven. Alleen het tekort aan arbeidskrachten verhindert dat de productie thans nog meer zou worden opgevoerd. Ook ten aanzien van de bouwmaterialen blijft de vraag hoog.

Textielnijverheid.

In de textielnijverheid blijkt de activiteit in het eerste halfjaar, na seizoencorrectie, hoger te zijn

dan in het tweede semester van 1961. Niet alle sectoren hebben aan de expansie deelgenomen.

Verloop van de tewerkstelling.

In de industrie en in de dienstensector nam de tewerkstelling verder langzaam toe. In de steenkolenmijnen, die met aanwervingsmoeilijkheden te kampen hebben, blijft het aantal mijnwerkers nochtans dalen.

Prijzevolutie.

Groothandelsprijzen.

Het indexcijfer van de groothandelsprijzen onderging tijdens het eerste halfjaar de invloed van de — grotendeels toevallige — toeneming van de prijzen der landbouwprodukten. De producentenprijzen van nijverheidsprodukten bleven nagenoeg stabiel. Inmiddels zijn ook de landbouwprijzen terug gedaald zodat het algemeen indexcijfer in augustus nagenoeg op hetzelfde niveau lag als een jaar tevoren.

Kleinhandelsprijzen.

In het begin van 1962 bleven de kleinhandelsprijzen overwegend stabiel, met nochtans een lichte neiging tot prijsstijging in de textielhandel en in de dienstensector. Vanaf april gingen de prijzen van aardappelen sterk de hoogte in ten gevolge van de aardappelschaarste. Het indexcijfer steeg zo dat in het overgrote deel van de bedrijfssectoren de loonschaal in beweging kwam. Eens de invloed van de aardappelschaarste voorbij, daalde het indexcijfer zodanig dat het in augustus nog maar 0,5 pct. hoger lag dan verleden jaar.

Loonevolutie.

Sedert het begin van het jaar werden in verschillende bedrijfstakken loonsverhogingen toegestaan, buiten de koppeling aan het indexcijfer om. Ook de sociale lasten nemen opnieuw toe (aanpassing van de loongrens voor de berekening van de sociale bijdragen aan de schommelingen van het indexcijfer der kleinhandelsprijzen, verhoging van de loongrens voor de berekening van de bijdragen voor kinderbijslag, verhoging van het vakantiegeld en werkgeversbijdrage in de prijs van het sociaal abonnement). Het indexcijfer van de loonkosten in de fabrieksnijverheid, berekend door het « Institut de Recherches économiques, sociales et politiques », overtrof tijdens het eerste halfjaar met nagenoeg 6,8 pct. het peil van het voorgaande jaar. Voor de gehele sector bedrijven zal het stijgingstempo over het gehele jaar waarschijnlijk circa 6,5 pct. bedragen.

Verloop van de export.

In de eerste acht maanden van 1962 was het daggemiddelde van de goederenexport nagenoeg 12 pct. hoger dan tijdens de overeenkomstige periode

van 1961. De uitvoerstijging is vooral aanzienlijk in de metaalverwerkende sector, voornamelijk ten aanzien van machines en vervoermaterieel. Ook de export van textielprodukten en van voedingsmiddelen neemt aanmerkelijk toe.

Ten aanzien van de bestemming van de export is aan te stippen dat het aandeel van de E.E.G. aanzienlijk toeneemt. De export naar de E.V.A.-landen stijgt slechts traag en het aandeel ervan in de totale uitvoer daalt.

Verloop van de import.

Het daggemiddelde van de invoer van goederen was tijdens de eerste acht maanden circa 6,5 pct. hoger dan verleden jaar. Zoals in 1961 is vooral de invoer van de investeringsgoederen aanzienlijk toegenomen. De importstijging van grondstoffen is veel kleiner.

Vooruitzichten voor 1962

De wereldhandel vertoont nog een stijgende lijn. Aldus is de uitvoer een belangrijke steun voor de economische bedrijvigheid van België in 1962.

Naar waarde wordt een stijging van de goederen-uitvoer met nagenoeg 8,5 pct. verwacht. Vooral voor de metaalverwerkende nijverheid wordt op een aanzienlijke exportuitbreiding gerekend. Ook in de textielsector wordt een aanzienlijke aangroei verwacht.

Verloop van de binnenlandse bestedingen.

Globaal beschouwd gaat van de binnenlandse bestedingen een minder sterke stimulans uit dan in 1961.

Gezinsverbruik.

De volumestijging van het gezinsverbruik zal waarschijnlijk lager zijn dan tijdens het voorgaande jaar, maar de prijsstijging zal vermoedelijk iets sterker uitvallen.

Overheidsuitgaven.

Ook het overheidsverbruik neemt toe : naar waarde kan de stijging circa 10,5 pct. bedragen. De overheidsinvesteringen ondergaan nogmaals een aanzienlijke uitbreiding.

Particuliere investeringen.

De particuliere investeringen geven een minder sterke groei te zien dan in 1961. In de woningbouw wordt de produktie geremd, als gevolg van de schaarste aan arbeidskrachten. Ofschoon de ontwikkeling van de vraag minder gunstig is geworden, blijft de ordervoorraad groot. Voor de bedrijfspanden neemt het aangroei tempo af. Blijkbaar is de vermindering van het groei tempo voor het bedrijfsmaterieel minder aanzienlijk. De investeringen zijn vermoedelijk meer op rationalisatie gericht.

Verloop van de produktie in de bedrijven.

In de bedrijven neemt de produktie met nagenoeg 3,8 pct. toe. De stijging wordt geraamd op 5 pct. in de nijverheid, 3 pct. in het bouwbedrijf, 3,2 pct. in de dienstensector en 1,5 pct. in de landbouw, waarvan de opbrengst nadelig wordt beïnvloed door het slechte voorjaarsweer.

Reserve aan arbeidskrachten.

In verschillende bedrijfstakken, vooral in de metaalverwerkende nijverheid en in het bouwbedrijf, is het tekort aan arbeidskrachten aanzienlijk. De reserve aan beschikbare arbeidskrachten is uiterst klein geworden, zodat een uitbreiding van de produktie voornamelijk door middel van een stijging van de produktiviteit dient te worden nagestreefd. De tewerkstelling neemt traag toe zowel in de industrie als in de dienstensector.

Prijsverloop.

De trage expansie gaat gepaard met een vrij stabiel prijsniveau. In de industrie stijgen de arbeidskosten per eenheid produkt, maar de concurrentie verscherpt zodat de doorrekening in de prijzen moeilijk uitvalt. In de verbruikssector is de prijsstijging voor een groot deel het gevolg van de toevallige toename van de prijzen der landbouwprodukten.

Ruimte van de geld- en kapitaalmarkt.

Ruimte kenmerkt de geld- en kapitaalmarkt. Bij de particuliere spaarbanken en bij de Algemene Spaar- en Lijfrentekas ondergaat het spaartegoed een vlugge stijging.

Verbetering van het saldo van de betalingsbalans.

Aangezien de invoer van goederen en diensten minder sterk toeneemt dan de uitvoer, verbetert het saldo van de betalingsbalans op de lopende rekening.

Verwachtingen voor 1963

Voor 1963 wordt vooropgezet dat het bruto nationaal produkt naar volume iets minder sterk zal toenemen dan in 1962 (3 pct. te vergelijken met 3,5 pct.).

Verloop van de produktie en van de tewerkstelling.

Aangenomen wordt dat de stijging van de bedrijvigheid in het bouwvak nagenoeg 2,5 pct. en in de industrie ongeveer 4 pct. zal bedragen. De tewerkstelling zou in deze sector met ongeveer 1 pct. toenemen. De reserves aan beschikbare arbeidskrachten zijn nochtans grotendeels uitgeput en het overgrote deel der opgetekende werklozen bestaat uit ongeschoolden, die meestal als minder geschikt voor arbeid gelden, te meer daar de ondernemers, ten

gevolge van de verder doorgevoerde rationalisering, steeds meer een beroep doen op gespecialiseerde krachten. Desondanks zal het aantal werknemers in de industriële sectoren, niettegenstaande de toename van het schoolbezoek, nog stijgen, dank zij onder meer de toename van de bevolking op actieve leeftijd en de verdere verschuiving van de sector der zelfstandigen naar die van de loontrekkenden. Deze aangroei laat de nodige ruimte voor de geraamde produktiestijging.

Loonontwikkeling.

De verhoging van de lonen leidt tot een verdere stijging van de loonkosten, welke evenwel in de pas blijven met de ontwikkeling in het buitenland. Aldus zal het concurrentievermogen van de Belgische nijverheid vermoedelijk door voornoemde toename niet worden aangetast.

Prijsverloop.

Aangezien ook de produktiviteit stijgt en het aanbod ruimer wordt, hetgeen tot prijsconcurrentie leidt, zullen de produktieprijzen in 1963 geen grote wijzigingen ondergaan.

Binnenlandse bestedingen.

Particuliere consumptie.

Aangenomen wordt dat de verdere toename van het beschikbaar inkomen der gezinnen tot een stijging van de particuliere consumptie zal leiden; deze toename zal naar volume ruimer uitvallen dan in 1962.

Overheidsverbruik.

Het overheidsverbruik zal verder stijgen. De uitbetaalde loonsom neemt toe ten gevolge van de aanpassing van de weddeschalen, terwijl de aankopen van goederen en diensten eveneens stijgen.

Investerings.

Ook de overheidsinvesteringen zullen aanzienlijker zijn dan in het voorafgaande jaar.

Overeenkomstig het verwachte conjunctuurverloop wordt een lichte verzwakking van het aangroei tempo der particuliere investeringen verwacht. De vraag naar bedrijfspanden zal verder gesteund worden door de oprichting van nieuwe bedrijven en ook de aankopen van materieel zullen weer stijgen.

Buitenlandse handel.

Aangenomen wordt dat de buitenlandse handel, die ruimschoots bepaald wordt door de conjunctuurontwikkeling in de E.E.G., zijn verloop zal hebben onder omstandigheden die iets minder gunstig zullen zijn dan in 1962. Een verdere stijging wordt dus verwacht, al zal zij vermoedelijk iets kleiner uitvallen dan in 1962 in overeenstemming met de kleinere

toename van de wereldhandel. Voor de export wordt een stijging met circa 5 pct. in aanmerking genomen, voor de import 4,5 pct.

Financiële toestand.

Op financieel gebied wordt rekening gehouden met een voortduren van de ruimte op de geldmarkt.

HOOFDSTUK I

Productie en rekening bedrijfshuishoudingen

Economische toestand in 1962.

In de afgelopen maanden van 1962 onderging de economische bedrijvigheid nog een matige stijging. Naar verhouding was de uitvoer de krachtigste steun voor de industriële bedrijvigheid. De neiging tot investeren nam immers minder aanzienlijk toe dan in 1961, o.m. door de minder gunstige ontwikkeling van de winstmarges. Bovendien onderging het verbruik in het eerste halfjaar slechts een geringe volumestijging.

Voor het tweede halfjaar wordt gerekend met een verdere expansie doordat de toename van de koopkracht de vraag naar en de produktie van verbruiks goederen opdrijft, terwijl ook de uitvoer blijft toenemen.

De volumestijging van de bijdrage der bedrijven wordt t.o.v. 1961 dan ook op ruim 3,8 pct. geraamd.

Verwachtingen voor 1963.

Aangenomen wordt dat de bijdrage der bedrijven in 1963 met nagenoeg 3,3 pct. kan toenemen.

Tabel I.

Verloop van de toegevoegde waarde in de bedrijven
(Tegen vaste prijzen)

Omschrijving	Stijging van de toegevoegde waarde in 1962 t.o.v. 1961	Stijging van de toegevoegde waarde in 1963 t.o.v. 1962
1. Landbouw	101,5	102,5
2. Industrie	105,0	104,0
3. Bouwbedrijf	103,0	102,5
4. Diensten	103,2	103,0
Totaal der ondernemingen	103,8	103,3

1. PRODUKTIE

Landbouw.

Voortbrenging in 1962.

Voor het jaar 1962 ziet het ernaar uit dat het bedrag van de toegevoegde waarde in de landbouw, berekend tegen vaste prijzen, enigszins achterblijft bij de ontwikkeling afgeleid uit de gegevens van de

laatste tien jaar. De stijging van de toegevoegde waarde wordt op 1,5 pct. geraamd.

Wegens het slechte weer in de eerste maanden van het jaar is de oogst voor sommige teelten minder goed. Onder meer is de opbrengst van de suikerbieten lager dan in 1960 en 1961. Ook de produktie van voedergewassen is minder groot dan verleden jaar.

De veehouderijproduktie neemt verder toe.

Verwachtingen voor 1963.

Aangenomen wordt dat het volume van de landbouwproduktie in 1963, behoudens ongunstige weersomstandigheden, met ongeveer 2,5 pct. zal toenemen. Naar waarde kan de stijging 3,5 pct. bedragen.

Nijverheid.

Verloop van de industriële produktie in 1962.

In de afgelopen maanden van 1962 werd de industriële produktie gekenmerkt door een hoge bedrijvigheid en, in sommige bedrijfstakken, door een bijna volle bezetting van de produktiecapaciteit en een tekort aan arbeiders. Een gematigde expansie trad op, gesteund door een verdere toeneming van de buitenlandse bestellingen en, vooral in het tweede halfjaar, door een toenemende vraag naar verbruiksgoederen. Over het gehele jaar kan de stijging ten opzichte van het voorgaande jaar op nagenoeg 5 pct. geraamd worden.

Verwachtingen voor 1963.

Voor 1963 wordt een verdere toeneming verwacht. Deze wordt in hoofdzaak gedragen door een ruime vraag naar verbruiksgoederen — veroorzaakt door een stijging van de koopkracht — en een niet onaanzienlijke toeneming van het exportvolume. Alhoewel de vraag naar kapitaalgoederen weinig of niet meer stijgt, wordt toch nog met een toeneming van de leveringen van investeringsgoederen rekening gehouden gelet op de achterstand in de werkuitvoering die in deze sector opgelopen werd.

De vooruitzichten voor 1963 steunen dus op de onderstelling dat de toeneming van de bestellingen in de verbruikssector zal opwegen tegen de vermindering van de uitvoeraangroei en de afremming van de bereidheid tot investeren. De industriële produktie zou met zowat 4 pct. kunnen toenemen.

Energie.

Produktie in 1962.

In 1962 zullen minder mijnen worden gesloten dan einde 1961 kon worden verwacht. Daarentegen duurt het personeelstekort voort en de produktie zal opnieuw lager zijn dan in het voorafgaande jaar. De aanwerving van vreemde mijnwerkers verloopt minder vlot dan werd gehoopt.

De cokesproduktie zal waarschijnlijk iets hoger zijn dan verleden jaar.

Ten gevolge van de koude was de gasproduktie in het eerste kwartaal zeer ruim. In de bijkomende behoeften werd gedeeltelijk voorzien door petroleumgas. Terwijl de verbetering van de staalconjunctuur het gasverbruik doet stijgen, is de behoefte van de synthesesnijverheid lager door de afgenomen bedrijvigheid. Voor het overige verbruik kan op een matige aangroei worden gerekend.

Verwacht wordt dat de produktie met 7 pct. zal toenemen in het elektriciteitsbedrijf en met 9 pct. in de petroleumraffinaderijen. In de laatstgenoemde sector wordt de capaciteit krachtig uitgebreid, maar de internationale concurrentie is sterk.

Verwachtingen voor 1963.

In 1963 zal het expansietempo van de globale energiesector vermoedelijk een weinig hoger zijn dan in de voorgaande jaren. Ondanks de inkrimping van de produktiecapaciteit met 800.000 ton, zou de steenkoolwinning het peil van 1962 kunnen bereiken, indien de aanwerving van vreemde ondergrondse mijnwerkers iets vlotter verloopt.

IJzer en staal.

Tijdens het tweede halfjaar van 1961 was de internationale staalconjunctuur vrij zwak. In de E.G.K.S.-landen namen de bestellingen af, doordat de verbruikers op hun voorraden, voldoende voor vier à vijf maanden bedrijvigheid, begonnen te teren. De ingetreden daling werd slechts ten dele goedgemaakt door grotere bestellingen uit derde landen, zodat de staalindustrie, waarvan de produktiecapaciteit was uitgebreid, met een verscherpte concurrentie en met een prijsdaling had af te rekenen.

Produktie in 1962.

De vraag naar ijzer- en staalprodukten onderging echter, althans naar hoeveelheid, een verbetering in de eerste maanden van 1962. In het eerste halfjaar was de voortbrenging nagenoeg 15 pct. hoger dan in het overeenkomstige tijdvak van 1961. Aangenomen wordt dat het produktietempo in het tweede halfjaar nagenoeg gelijk blijft.

Alles samengenomen zou de produktie in de ijzer- en staalnijverheid voor het gehele jaar met ongeveer 7 pct. stijgen.

Verwachtingen voor 1963.

Aangezien de voorraden momenteel tot op een normaal peil zijn teruggebracht, kan voor 1963 een lichte stijging van de vraag verwacht worden, vooral gelet op de stijgende activiteit in de metaalverwerkende nijverheid.

Non-ferrometalen.

Productie in 1962.

Reeds bij het einde van 1961 vertoonde de productie van non-ferrometalen een ongunstig verloop en in het eerste halfjaar van 1962 was zij aanmerkelijk lager dan in het overeenkomstige tijdvak van 1961.

Voor het gehele lopende jaar wordt rekening gehouden met een daling van 6 pct. De bedrijvigheid wordt ongunstig beïnvloed door de protectionistische politiek van bepaalde voortbrengers.

Verwachtingen voor 1963.

Het op gang brengen van een paar nieuwe bedrijven voor halffabrikaten en de mogelijke aanvoer van ertsen uit andere gebieden dan Kongo laten vermoeden dat de voortbrenging in 1963 minstens even hoog zal zijn als een jaar tevoren.

Metaalverwerkende nijverheid.

Productie in 1962.

De schaarste aan arbeidskrachten, die in de metaalverwerkende nijverheid reeds in 1961 was opgetreden, deed zich in het begin van 1962 nog sterker voelen. Toch kon de tewerkstelling nog worden uitgebreid en werd de productie verder opgevoerd.

In de lente werd een zekere verzwakking bij de orderontvangsten waargenomen, maar zelfs in de sectoren waar de ontwikkeling van de vraag minder gunstig uitviel, is de voorraad aan niet uitgevoerde bestellingen zó groot, dat een hoge bedrijvigheid in het gehele jaar vaststaat. Op jaarbasis wordt de produktiestijging op 7 pct. geraamd.

Verwachtingen voor 1963.

Aangenomen wordt dat de voortbrenging in 1963 nagenoeg even sterk zal toenemen. De orderpositie blijft immers goed. De bestellingen van duurzame verbruiksgoederen zullen de gunstige invloed van de gestegen koopkracht ondergaan.

Textiel en kleding.

Productie in 1962.

In de tweede helft van 1961 daalde de binnenlandse vraag naar sommige textielgoederen en de verzwakking hield aan in de eerste maanden van 1962. Deze daling werd echter gecompenseerd door een toeneming van de buitenlandse bestellingen, toeneming die tot een aanmerkelijke stijging van de uitvoer leidde.

Wegens de verhoging van de Amerikaanse invoerrechten op tapijten met ingang van 17 juni, werd de activiteit in de tapijtweverij tijdens de eerste maanden belangrijk opgevoerd. Mede hierdoor overtrof de productie tijdens de eerste vijf maanden met 4 pct. het overeenkomstig niveau van 1961; voor het gehele jaar kan het stijgingspercentage 2,5 à 3 pct. bedragen.

Verwachtingen voor 1963.

In 1963 kan een verdere uitbreiding van de productie worden verwacht. Deze zal gesteund worden door een verdere vermindering van de toltarieven in de E.E.G. en door de toeneming van de koopkracht.

Voedings- en genotmiddelen.

Productie in 1962.

Sinds verscheidene jaren neemt de productie in de sector der voedingsmiddelen langzaam maar regelmatig toe. Vooral de nieuwe produktietakken, die op de nieuwe verbruiksgewoonten zijn ingesteld, worden uitgebreid. De expansie in de nieuwere sectoren wordt in de hand gewerkt door de verhoogde inkomens en door ruime uitvoermogelijkheden. Ondanks de verzwakking van sommige traditionele sectoren wordt in 1962 een stijging van 2 pct. in de gezamenlijke voedingsmiddelenindustrie verwacht.

Verwachtingen voor 1963.

Het produktievolume zal ook in 1963 beïnvloed worden door de opbrengst van de landbouwbedrijven. Gelet op de verwachtingen in de voornoemde sector, op de in het verleden vastgestelde tendens en op de ontwikkeling van het verbruik wordt een stijging met nagenoeg 3 pct. aangenomen.

Chemische nijverheid.

Tijdens de jongste jaren vertoonde de chemische nijverheid als geheel genomen de sterkste expansie onder de belangrijke bedrijfstakken. In 1960 en 1961 immers bedroeg de toeneming telkens ongeveer 10 pct.

Productie in 1962.

Voor 1962 wordt een iets ruimere stijging verwacht. In sommige sectoren wordt de expansie gesteund door het oprichten van nieuwe bedrijven; in verschillende andere wordt het aanbod echter groter dan de vraag. Zulks geldt met name voor de stikstof-

nijverheid en sommige nieuwere organische producten.

Verwachtingen voor 1963.

In 1963 zal de produktie in dezelfde richting bewegen als in 1962. De stijging kan evenwel minder groot zijn.

Diverse industrieën.

Produktie in 1962.

Hoewel de bedrijvigheid in de drukkerij en de papierverwerking in 1962 verder stijgt, wordt rekening gehouden met een nagenoeg gelijkblijvende produktie in de papiernijverheid, waarvan de capaciteit ruimschoots de vraag dekt.

In de ledernijverheid wordt enige aangroei in 1962 verwacht, ondanks de zwakke afzet van schoenen en andere lederen producten in het begin van het jaar.

Verwachtingen voor 1963.

Voor 1963 wordt in beide industrietakken een zelfde stijgingspercentage verwacht als in 1962.

Bouwmaterialen.

Produktie in 1962.

In 1962 wordt het verloop van de sector der bouwmaterialen krachtig beïnvloed door de ontwikkeling in de vlakglasindustrie. In het eerste halfjaar was de vraag naar vlakglas aanzienlijk toegenomen, maar de verhoging van de Amerikaanse invoerrechten heeft nadien een nadelige invloed gehad. Inmiddels hebben de Amerikaanse bedrijven hun prijzen verhoogd, zodat het mogelijk is dat de genomen maatregel de Belgische produktie minder treft dan kon worden gevreesd. Bovendien kan de herleving in de Westeuropese autonijverheid mogelijk voor een compensatie zorgen.

In de holglasnijverheid is de toestand gunstig.

De drukte in het bouwbedrijf komt de voortbrenging van bouwmaterialen ten goede.

Wegens de uitvoer naar overzee en een hoge binnenlandse vraag mag een matige toeneming van de cementproduktie worden verwacht. Ook in de groeven wordt met een produktiestijging ten opzichte van 1961 rekening gehouden.

Verwachtingen voor 1963.

In 1963 kan het expansietempo enigszins dalen, onder meer als gevolg van een verzwakking van de bouwbedrijvigheid in de buurlanden, gepaard gaande met een uitbreiding van de produktie van bouwmaterialen ter plaatse.

Bouwbedrijf.

In 1961 nam de ordervoorraad in het bouwbedrijf toe ondanks de stijging van de produktie.

Produktie in 1962.

Aangenomen mag worden dat, mede door de schaarste op de arbeidsmarkt en het ongunstige weer in de eerste maanden van het jaar, de bouwproduktie in 1962 minder zal stijgen dan in 1961. De toename wordt geraamd op 3 pct.

Verwachtingen voor 1963.

Voor 1963 wordt een stijging van bijna dezelfde omvang aangenomen. Mocht de vraag een sterkere aangroei te zien geven, dan zou het tekort aan arbeidskrachten een ruimere produktiestijging verhinderen.

2. PRODUKTIEPRIJZEN

Verloop van de produktieprijzen in 1961.

Onder tegenstrijdige invloeden bleven de produktieprijzen in 1961 overwegend stabiel. Weliswaar stegen de loonkosten in de fabrieksnijverheid met 4,5 pct. en werd de omzetbelasting verhoogd van 5 pct tot 6 pct., maar hiertegenover stonden omvangrijke investeringen, met als gevolg een toeneming van de produktiviteit en een verruiming van het aanbod, die mede onder druk van de geleidelijke totstandkoming van de E.E.G. in toenemende mate tot prijsconcurrentie leidde. Bij de invoer uit de E.E.G.-landen, die een aanzienlijk deel van de invoer uitmaakt, werden de douanerechten licht verminderd, maar deze maatregel, waartegenover de revaluatie van de Duitse mark en de gulden kwam te staan, had geen zichtbare invloed op het prijsniveau in België.

Evolutie van de produktieprijzen in 1962.

In 1962 werkt een deel van de hierboven beschreven factoren door. De concurrentie in de E.E.G. blijft zeer actief en de douanerechten zijn opnieuw verlaagd; voorts stijgen de loonkosten met bijna 6,5 pct.

Gemiddeld zijn de landbouwprijzen in 1962 ongeveer even hoog als in het voorgaande jaar.

De textielprijzen zijn overwegend zwak. Dit geldt ook voor de prijzen van staal en van metalen half-fabrikaten. Daarentegen blijven de bouwprijzen en de prijzen van bouwmaterialen stijgen.

Verwachtingen voor 1963.

In 1963 kunnen de bouwprijzen toenemen mede door de verdere loonsverhogingen. Ten aanzien van de overige producentenprijzen, met inbegrip van die in de landbouw, wordt een zeer matige stijging verwacht.

3. INKOMENS EN UITGAVEN VAN BEDRIJVEN

Evolutie van de loonsom in 1962.

De aangroei van de door de bedrijven uitbetaalde loonsom zal in 1962 waarschijnlijk hoger zijn dan in het voorafgaande jaar. Deze stijging vloeit voort uit de grotere tewerkstelling in de bedrijven alsmede uit een verhoging van de loonvoet en van de sociale lasten.

Toeneming van de tewerkstelling.

De toeneming van het aantal gepresteerde arbeidsuren in de bedrijven (landbouw, nijverheid en dienstensector) mag op 1 pct. geschat worden.

Stijging van de loonvoet.

Sedert het begin van het jaar zijn in verschillende bedrijfstakken loonsverhogingen toegestaan, o.a. in de metaalverwerkende nijverheid, het bouwbedrijf, de steenkolenindustrie, de confectienijverheid, de houtverwerkende industrie, de petroleumnijverheid en de voedingsmiddelenindustrie. Het indexcijfer van de loonkosten in de fabrieksnijverheid, berekend door het « Institut de Recherches économiques, sociales et politiques », overtrof tijdens het eerste halfjaar van 1962 met nagenoeg 6,8 pct. het niveau van het voorgaande jaar (+ 7,2 pct. in de steenkolenindustrie). Over het gehele jaar kan de stijging van de loonkosten in de bedrijven op bijna 6,5 pct. worden geraamd. Hierbij is rekening gehouden met de aanpassing van de loonvoet aan de stijging van het indexcijfer der kleinhandelsprijzen — in vele bedrijfstakken vanaf 1 juni — en met de toeneming van de sociale lasten: verdere verhoging van het vakantiegeld, verhoging van de loongrens voor het berekenen van sociale bijdragen en het instellen van een werkgeversbijdrage in de prijs van de sociale abonnementen.

Ontwikkeling van het exploitatieresultaat van de bedrijven.

Het exploitatieresultaat van de bedrijven zal minder sterk toenemen dan de uitbetaalde loonsom. De stijging wordt namelijk op circa 3,5 pct. geraamd. Hierbij zij aangemerkt dat het exploitatieresultaat van de landbouwbedrijven in 1962 minder snel toeneemt dan het gemiddelde der bedrijven. Er is van uitgegaan dat de toegevoegde waarde tegen werkelijke prijzen in de landbouwsector 2 pct. hoger zal zijn dan in het voorgaande jaar.

Verwachtingen inzake lonen voor 1963.

In 1963 zal niet alleen de loonvoet opnieuw toenemen, maar ook de sociale lasten zullen verder stijgen. De bijdragen voor ouderdoms- en overlevings-

pensioenen worden verhoogd. Het vakantiegeld zal nogmaals toenemen en de in de loop van 1962 ingetreden verhoging van de loongrens voor het berekenen van sociale bijdragen zal vanaf 1963 voor het gehele jaar gelden evenals de werkgeversbijdrage in de sociale abonnementen. Waarschijnlijk wordt ook de toekenning van het gewaarborgd weekloon vermindert. De totale loonkosten zullen aldus met ongeveer 6 pct. toenemen t.o.v. het gemiddelde over 1962. Voorts kan de tewerkstelling in de nijverheid en de dienstensector verder met 1 pct. toenemen. De nodige ruimte wordt hiertoe gelaten door de aangroei der bevolking op actieve leeftijd, de verdere daling van het aantal zelfstandigen en van het aantal werklozen en een vermoedelijk immigratiesaldo. De totale loonsom zal vermoedelijk met ongeveer 7 pct. het peil van het voorgaande jaar overtreffen.

Concurrentievermogen van de Belgische nijverheid.

Het concurrentievermogen van de Belgische nijverheid zal waarschijnlijk door deze verdere stijging van de loonkosten niet in gevaar worden gebracht. In de overige landen van de E.E.G. kan immers een soortgelijk verloop van de lonen worden voorzien. Bovendien bleven de loonkosten per eenheidsprodukt, volgens ramingen van de E.E.G., van 1958 tot 1961 nagenoeg stabiel in België, terwijl ze aanmerkelijk toenamen in de andere landen van de Euromarkt, Italië uitgezonderd.

4. INVESTERINGEN

Toeneming van de investeringen in 1962.

De bruto-investeringen door bedrijven vertonen in 1962 een zwakkere expansie dan in 1961. Bovendien ziet het ernaar uit dat zij minder dan in de voorgaande jaren op uitbreiding zijn gericht.

De oprichting van bedrijfspanden geeft een heel wat kleinere waardetoeëneming te zien dan verleden jaar.

Voor het bedrijfsmaterieel is de vermindering van het groeitempo minder aanzienlijk, althans in de nijverheid. In de overige sectoren zou er zelfs een versnelling waar te nemen zijn. Daarentegen wordt aangenomen dat de investeringen in vrachtwagens nagenoeg gelijk blijven ten opzichte van 1961.

Ook de produktie van woningen blijft hoog.

Betreffende de voorraden wordt een uitbreiding van dezelfde omvang voorzien als in het voorgaande jaar.

Verwachtingen voor 1963.

Overeenkomstig het verwachte conjunctuurverloop wordt voor 1963 een verdere stijging, zij het bij een lager tempo, aangenomen. De vraag naar bedrijfspanden zal worden gesteund door de verdere

oprichting van nieuwe bedrijven. Ook de aankopen voor materieel zullen vermoedelijk een stijging vertonen. In de woningbouw wordt een bevredigende activiteit verwacht.

De voorraden kunnen daarentegen iets sterker toenemen dan in 1962.

Tabel II.

Bedrijven
(Werkelijke prijzen — miljarden franken)

Omschrijving	1961	1962	1963
1. Exploitatierkening			
A. — Bestedingen			
Brutoloonson	219,8	235,6	252,1
Indirecte belastingen	73,1	78,8	82,7
Exploitatieresultaat	289,7	299,5	310,0
	582,6	613,9	644,8
B. — Middelen			
Bijdrage tot het B.N.P.	572,6	603,4	634,2
Subsidies	10,0	10,5	10,6
	582,6	613,9	644,8
2. Verdeling van het inkomen			
A. — Bestedingen			
1. Aandeel buitenland	7,2	7,5	7,5
2. Aandeel van de gezinnen (zelfstandigen en uit bezit)	213,5	219,5	226,6
3. Aandeel overheid	4,1	4,4	4,8
4. Directe belastingen	10,2	11,1	11,9
5. Brutobesparingen	68,0	70,5	73,0
	303,0	313,0	323,8
B. — Middelen			
Exploitatieresultaat	289,7	299,5	310,0
Rente overheidsschuld	9,0	9,2	9,5
Inkomen uit het buitenland	4,3	4,3	4,3
	303,0	313,0	323,8

HOOFDSTUK II

Verbruik en rekening gezinshuishoudingen

Aangenomen wordt dat het gezinsverbruik, berekend tegen werkelijke prijzen, in 1962 met 4 pct. zal stijgen t.o.v. het voorgaande jaar.

In 1963 wordt een toeneming van het stijgings-tempo verwacht.

1. CONSUMPTIEPRIJZEN

Verloop van de kleinhandelsprijzen in 1962.

De kleinhandelsprijzen bleven van september 1961 tot april 1962 overwegend stabiel, met een lichte neiging tot prijsstijging in de textielhandel en in de dienstensector.

In het tweede kwartaal gingen de prijzen van de groenten en meer bepaald van de aardappelen opwaarts als gevolg van het slechte voorjaarsweer. Het indexcijfer steeg zodanig dat in nagenoeg alle sectoren van het bedrijfsleven de glijdende loonschaal in beweging kwam.

Na juni daalden de aardappelprijzen. Daartegenover staat de prijsstijging van een aantal produkten in de zomer of in de herfst, waaronder steenkolen, tabak en sigaretten, brood en andere levensmiddelen.

Hiervan uitgaande kan worden gesteld dat het stijgingstempo van het indexcijfer — t.o.v. het overeenkomstige tijdvak in het voorgaande jaar — in het laatste kwartaal van dit jaar 1,3 pct. zal bedragen tegen 1 pct. in het eerste kwartaal. In het tweede kwartaal is het stijgingstempo hoger door toevallige omstandigheden, met name de aardappelschaarste. Voor het jaargemiddelde wordt de toeneming op ongeveer 1,5 pct. geraamd.

Verwachtingen voor 1963.

Men mag aannemen dat de stijging van het jaargemiddelde van het indexcijfer in 1963 geringer zal zijn dan in 1962, doordat het cijfer voor 1962 door toevallige omstandigheden werd opgevoerd.

2. INKOMENS

Aangenomen wordt dat in 1962 de stijging van de loonvoet en de uitbreiding van de tewerkstelling een toeneming van de totale loonsom met ruim 7,5 pct. tot gevolg zullen hebben (bijna 7,5 pct. bedrijven en ruim 9 pct. overheid). Het inkomen uit zelfstandige arbeid zal vermoedelijk minder snel toenemen dan het looninkomen, mede als gevolg van de verdere daling van het totaal aantal zelfstandigen en de vrij geringe stijging van het inkomen uit de landbouwbedrijven. Ook het inkomen uit bezit neemt trager toe, onder invloed van de inkringing van de winstmarges.

Aandeel van het looninkomen in het nationaal inkomen.

Het aandeel van het looninkomen in het nationaal inkomen zal aldus van nagenoeg 53,5 pct. in 1961 tot 54,5 pct. in 1962 toenemen.

Overdrachten van de Overheid in 1962.

De overdrachten van de overheid zijn in 1962 aanmerkelijk hoger dan een jaar tevoren. De werkloosheidsuitkeringen werden, evenals het ouderdoms- en overlevingspensioen, reeds in het begin van het jaar vermeerderd en vanaf 1 oktober zijn ook de kinderbijslag en het kraamgeld opnieuw verhoogd.

Verloop van de directe belastingen en van de sociale bijdragen.

Aan de lastenzijde nemen de directe belastingen en de sociale bijdragen toe. Per saldo zal het beschikbaar inkomen met 5 pct. het niveau van 1961 overtreffen.

Verwachtingen voor 1963.

In 1963 zal het beschikbaar inkomen verder toenemen. Voor de werkgelegenheid en de loonkosten wordt een nagenoeg evenwijdig verloop met 1962 verwacht. Het stijgingstempo van de door de bedrijven uitbetaalde loonsom (sociale lasten inbegrepen) zal aldus in 1963 weinig verschillen t.o.v. het voorgaande jaar. De aanpassing van de wedden van het overheids personeel zal in 1963 het gehele jaar bestrijken tegen slechts een half jaar in 1962, zodat ook de door de overheid uitbetaalde loonmassa verder zal toenemen. Ten aanzien van het inkomen van zelfstandigen wordt een stijging verwacht van dezelfde omvang als in 1962.

Aandeel van het looninkomen in het nationaal inkomen.

Evenals in het voorafgaande jaar zal het aandeel van het looninkomen in het nationaal inkomen toenemen, namelijk van circa 54,5 pct. tot ongeveer 55,5 pct.

3. VERBRUIK

Ontwikkeling van het verbruik in het eerste halfjaar van 1962.

In het voorjaar van 1962 bleek de toeneming van het particuliere verbruik vrij klein, ondanks een aanmerkelijke stijging van het beschikbaar inkomen der particulieren. Het slechte weer heeft er blijkbaar heel wat verbruikers van weerhouden tussenseizoen-artikelen aan te kopen. Heel wat produkten bleven aldus onafgezet. Vooral de textielwinkels trokken minder klanten dan gewoonlijk.

De verkoop van auto's verliep tijdens het eerste halfjaar iets vlotter dan gedurende het overeenkomstige tijdvak van 1961. Van januari tot juli werden nagenoeg 5 pct. meer personenwagens tot het verkeer toegelaten dan verleden jaar.

Het zeer ongunstige voorjaarsweer heeft ongetwijfeld een verschuiving van de consumptie-uitgaven naar de brandstoffen veroorzaakt. Daarbij weerspiegelt de toegenomen omzet (waarde) inzake groenten, fruit en aardappelen de prijsstijging die in deze sectoren plaatsvond als gevolg van de schaarste.

De uitgaven voor kleding waren tijdens de eerste zes maanden maar weinig hoger dan in het eerste semester van het voorgaande jaar. De vraag naar boeken en dagbladen neemt verder toe en ook de

andere uitgaven voor vrijetijdsbesteding stijgen opnieuw. De verkoop van parfumerie, toiletartikelen en tabak vertoont eveneens een stijging.

Ontwikkeling van het verbruik in het tweede halfjaar van 1962.

Globaal genomen wordt voor het tweede halfjaar van 1962 een sterkere toeneming van het verbruik verwacht. De stijging van de loonsom zet immers verder door onder invloed van nieuwe loonsverhogingen, o.m. door de aanpassing aan het indexcijfer der kleinhandelsprijzen. Ook zal de spaarquote waarschijnlijk in het tweede halfjaar iets lager zijn dan in het voorjaar. Over het hele jaar 1962 wordt de stijging van het verbruik geraamd op ongeveer 2,5 pct. voor het volume en 4 pct. voor de waarde.

Verwachtingen voor 1963.

Aangenomen wordt dat het verbruik in 1963 sterker zal toenemen.

Tabel III.

Raming van het particuliere verbruik
(Werkelijke prijzen — miljarden franken)

	1961	1962	1963
Voedingsmiddelen en drank ...	135,1	140,7	146,2
Kleding, persoonlijke verzorging, onderwijs	74,4	75,8	79,4
Huur, verwarming, onderhoud woning, post, telegraaf, telefoon, duurzame artikelen ...	135,8	141,3	148,7
Ontspanning, vervoer, tabak, uitgaven in den vreemde ...	79,8	83,2	87,0
Diversen	10,9	11,5	11,7
	436,0	452,5	473,0

4. BESPARINGEN

Besparingen in 1962.

Uit de vergelijking van inkomen en verbruik blijkt dat de particuliere besparingen tijdens het eerste semester van 1962 aanmerkelijk toegenomen zijn. In het tweede semester zal de aangroei waarschijnlijk iets minder ruim uitvallen ten gevolge van een sterkere toeneming van de particuliere consumptie.

Verwachtingen voor 1963.

Voor 1963 wordt verwacht dat het groeitempo van het particuliere sparen zal verzwakken als gevolg van de ruimere toeneming van het verbruik.

Tabel IV.

Beschikbaar inkomen
(Werkelijke prijzen — miljarden franken)

Omschrijving	1961	1962	1963
A. — Ontvangsten			
Wedden en lonen (incl. sociale zekerheid)	273,0	293,7	313,2
afkomstig :			
van bedrijven	219,0	235,0	251,5
van de overheid	49,2	53,8	56,8
van het buitenland	4,8	4,9	4,9
Overig inkomen (d.i. van zelfstandigen en uit bezit)	220,0	225,9	233,0
afkomstig :			
van het binnenland	213,5	219,5	226,6
van het buitenland	6,5	6,4	6,4
Rente op de openbare schuld	8,1	8,6	8,9
Overdrachten van de overheid	68,7	74,7	78,0
sociale zekerheid	55,8	61,3	64,8
overige overdrachten	12,9	13,4	13,2
Overdrachten uit het buitenland	5,2	4,9	5,0
Bruto-inkomen	575,0	607,8	638,1
B. — Uitgaven			
Directe belastingen	— 36,4	— 41,4	— 44,8
Bijdragen sociale zekerheid	— 42,0	— 45,2	— 49,0
Overdrachten naar het buitenland	— 2,9	— 2,8	— 2,8
Beschikbaar inkomen	493,7	518,4	541,5

HOOFDSTUK III

Rekening Overheid

De commentaar bij deze rekening kan betrekkelijk kort worden gehouden, daar de algemene toelichting bij de Rijksbegroting gedetailleerde inlichtingen verschaft omtrent de rijksfinanciën die het leeuwenaandeel hebben in de rekening Overheid. Deze omvat naast de gegevens voor het Rijk die betreffende de lokale overheden en de sociale zekerheid.

Onderstaande tabel geeft de algemene uitkomsten van deze rekening die overeenkomstig de regels van de nationale boekhouding slechts lopende verrichtingen omvat, hetgeen betekent dat de investeringsuitgaven en de kapitaalverrichtingen buiten beschouwing blijven.

Tabel V.

Algemene uitkomsten van de rekening Overheid
(Miljarden franken)

Jaartal	Ontvangsten	Uitgaven	Saldo
1961	169,4	172,2	— 2,8
1962	184,7	187,0	— 2,3
1963	196,7	195,3	+ 1,4

Er zij opgemerkt dat deze saldi niet overeenstemmen met die van de economische hergroepering van de Rijksbegroting voorkomend in de Algemene Toelichting, t.w. F 0 miljard in 1961 + F 0,1 miljard in 1962 en + F 5,6 miljard in 1963.

Om te komen tot het spaarsaldo zoals het voorkomt in het nationaal budget is het o.m. nodig dat bij de rekening van de centrale besturen ook rekening wordt gehouden met de werkelijke verrichtingen van de autonome fondsen alsmede met sommige voorlopige schatkistverrichtingen. Aan de andere kant moeten de gegevens voor 1962, welke de bijkredieten omvatten alsook de overdrachten van voorgaande jaren, verminderd worden met een bedrag dat geraamd wordt op F 2 miljard, t.w. de vermoedelijke kredietintrekkingen aan het einde van het dienstjaar t.a.v. de lopende verwachtingen.

De lopende verrichtingen van de provincies en van de gemeenten geven aanleiding tot een matig spaarsaldo. Dit saldo is te verklaren door het feit dat de gewone begrotingen van deze Besturen evenals die van het Rijk een bepaald bedrag als schuldflossing omvatten. Volgens de nationale boekhouding zijn deze schuldflossingen als kapitaalverrichtingen te beschouwen.

De verrichtingen van de sociale zekerheid sluiten ook met een tekort, vooral in de pensioensector. Bij het opmaken van de rekening sociale zekerheid is alleen rekening gehouden met de verrichtingen van overheidsinstellingen, met dien verstande dat de sectoren waarbij zowel particuliere als overheidsinstellingen betrokken zijn, eveneens zijn opgenomen. De kapitalisatiesector in het pensioenstelsel voor bedienden is aldus begrepen in de rekening Overheid voor het deel dat beheerd wordt door de Nationale Kas, terwijl het deel dat beheerd wordt door de Algemene Spaar- en Lijfrentekas en de verzekeringsmaatschappijen buiten beschouwing is gebleven. Een zelfde regel geldt voor het stelsel der zelfstandigen. De besparingen van de kapitalisatiesector, beheerd door

private instellingen, wordt bijgevolg als een besparing van het bedrijfsleven beschouwd. Zonder het hier gemaakt onderscheid zou de rekening sociale zekerheid in evenwicht zijn of misschien zelfs een licht overschot te zien geven.

Voorts zij nog opgemerkt dat de rekening Overheid ook economische afschrijvingen ten belope van ongeveer F 1 miljard omvat. Het gaat hier om waardevermindering van gebouwen en materieel; alle andere bestanddelen van het Overheidspatrimonium (wegen, kanalen, diverse installaties, enz.) komen daarentegen niet in aanmerking.

Rekening 1962.

Het overheidsverbruik dat voor een groot deel uit lonen bestaat, steeg in 1962 met 10,5 pct. naar waarde. Deze stijging houdt verband met de wijziging van de weddeschalen en de invloed van de loonkoppeling. De lopende aankopen van goederen en diensten, waarin ook de militaire investeringen begrepen zijn, ondergingen eveneens een sterke toename.

De overdrachten aan gezinnen stegen door de verhoging van de pensioenen, de werkloosheidsuitkeringen en de kinderbijslag, alsmede doordat de uitkeringen voor sociale zekerheid werden aangepast aan de ontwikkeling van het indexcijfer der kleinhandelsprijzen. De subsidies aan bedrijven stijgen slechts in lichte mate; de toelagen aan de steenkolenmijnen zijn lager, terwijl daarentegen de rentevergoedingen die ingevolge de expansiewetten worden verleend, aanzienlijk hoger zijn dan in 1961.

De lopende ontvangsten van de overheid, die vooral uit belastingontvangsten bestaan, vertonen een aanmerkelijke stijging in verband met de economische expansie en de belastinghervorming. Deze laatste factor speelt ook voor 1962, daar de verhoging van het tarief der overdrachtbelasting en o.m. ook de instelling van de voorheffing slechts voor een deel van het jaar 1961 gegolden hebben.

Rekening 1963.

Blijkens de oorspronkelijke begroting zal de rekening Overheid in 1963 een aanmerkelijke verbetering van de overheidsbesparingen te zien geven doordat

de lopende uitgaven minder stijgen dan de ontvangsten. De stijging van de lopende uitgaven bedraagt slechts 4,4 pct. tegen 8,6 pct. in 1962.

De toeneming van het overheidsverbruik zou naar waarde ongeveer 6,5 pct. bedragen. Het lagere stijgingstempo ten opzichte van 1962 is het gevolg van een mindere stijging bij de aankopen van goederen en diensten en bij de loonsom, ondanks de aanpassing der weddeschalen in de overheidsdiensten.

De overdrachten aan particulieren ondergaan nog de weerslag van de maatregelen die in 1962 een vrij sterke expansie hebben teweeggebracht. De subsidies aan bedrijven blijven, globaal genomen, nagenoeg gelijk.

Tabel VI.

Uitgaven van de overheid
(Lopende verrichtingen + investeringen)
(Miljarden franken)

	1961	1962	1963
Aankopen van goederen en diensten	20,7	23,3	25,2
Wedden en lonen	49,2	53,8	56,8
Rente overheidsschuld	18,4	19,0	19,6
Overdrachten aan particulieren	68,7	74,7	78,0
Overdrachten aan bedrijven (subsidies)	10,0	10,5	10,6
Overdrachten naar het buitenland	2,9	3,2	2,4
Bruto-investeringen door de overheid	11,7	13,3	15,6
	181,6	197,8	208,2

Ten aanzien van de lopende Rijksontvangsten zij aangetekend dat voor de belastingopbrengst een stijging van ongeveer 6 pct. wordt voorzien. Deze verwachting steunt op een toeneming van het bruto nationaal produkt tegen werkelijke prijzen ten belope van 5 pct. Bovendien moet rekening worden gehouden met een verhoging van de gemeentebelastingen.

Belastingdruk.

In de laatste jaren zijn de belastingen uitgedrukt in percent van het bruto nationaal produkt tegen

Tabel VII.

Verloop van de belastingdruk en van de bijdragen voor sociale zekerheid
(Miljarden franken)

Jaar	Belastingen ¹			In pct. van het B.N.P.	Bijdragen voor sociale zekerheid
	Directe belastingen	Indirecte belastingen	Totaal		
1960	43,5	64,7	108,2	18,1	39,5
1961	46,6	73,1	119,7	19,0	42,0
1962	52,5	78,8	131,3	19,7	45,2
1963	56,7	82,7	139,4	19,9	49,0

¹ Het betreft hier de belastingen geïnd door het Rijk en door de lokale overheden; het bedrag ervan werd bepaald in de optiek van de nationale boekhouding.

werkelijke prijzen licht gestegen. Deze ontwikkeling is toe te schrijven aan de progressiviteit van de directe belastingen en aan de tariefverhogingen inzake indirecte belastingen, met name de overdrachtbelastingen. Het aandeel van de indirecte belastingen in de totale belastingontvangsten zal toekomend jaar 59,3 pct. bedragen, nadat het in 1961 tot 61,1 pct. was gestegen.

Bij wijze van vergelijking zij aangestipt dat de belastingdruk in Duitsland, Frankrijk en Nederland, uitgedrukt in percent van het bruto nationaal produkt tegen marktprijzen, in 1960 respectievelijk 24,2 pct., 23,6 pct. en 22,3 pct. bedroeg.

HOOFDSTUK IV

Buitenlandse betrekkingen

Verloop van onze handelsbetrekkingen in 1962.

Ook in 1962 worden onze handelsbetrekkingen met de overige Euromarktlanden bevorderd door de verdere integratie in het raam van de E.E.G. Vanaf 1 juli zijn de invoerrechten binnen de Euromarkt opnieuw met 10 pct. verlaagd voor de industriële produkten. Aldus zijn de tarieven reeds met 50 pct. verminderd t.a.v. het peil dat op 1 januari 1957 van kracht was.

Met betrekking tot de landbouwprodukten werden met ingang van 30 juli belangrijke maatregelen genomen.

Economische toestand bij onze voornaamste handelspartners.

In de E.E.G.-landen, alwaar de expansie vervlakt, wordt de aangroei van de industriële produktie toch nog geraamd op 5,5 pct.; die van het B.N.P., op bijna 5 pct. De vooruitzichten zijn het gunstigst voor Frankrijk en Italië, waar een aangroei van het B.N.P. met respectievelijk 5 pct. en 7 pct. wordt verwacht.

Daarentegen verloopt de herleving in Noord-Amerika nogal aarzelend, waarbij nog komt dat de recente verhoging van de toltarieven aldaar de Belgische export naar bedoeld gebied bemoeilijkt.

In Groot-Brittannië treedt een matige expansie op.

Verloop van de uitvoer in 1962.

Onder invloed van deze diverse factoren kan de Belgische goederenuitvoer in 1962, naar waarde, met nagenoeg 8,5 pct. toenemen. Voor goederen en diensten samen werd een stijging van circa 8 pct. in aanmerking genomen. Ten aanzien van de diensten is het stijgingspercentage minder aanzienlijk.

Verloop van de invoer in 1962.

Bij de goedereninvoer wordt de stijging op 6,5 pct. gesteld.

Verwachtingen voor 1963.

Voor 1963 wordt aangenomen dat de buitenlandse handel zich zal ontwikkelen in omstandigheden die, globaal genomen, iets minder gunstig zullen zijn dan de huidige. De expansie van de wereldhandel die in 1962 nagenoeg 6 pct. bedraagt, zou tot ongeveer 3 pct. kunnen dalen.

1. UITVOER

Recente evolutie van de uitvoer.

Tijdens de eerste acht maanden van 1962 overtrof het daggemiddelde van de goederenuitvoer met nagenoeg 12 pct. het overeenkomstige niveau van het voorgaande jaar.

Het concurrentievermogen van de Belgische industrie is in de jongste jaren versterkt door de relatieve stabiliteit van de loonkosten per eenheid produkt. De omvang van de buitenlandse bestellingen blijft aanzienlijk, vooral in de sector van de machinebouw. Aangenomen mag worden dat het groeitempo over het gehele jaar ongeveer 8,5 pct. zal bedragen. Voor goederen en diensten samen werd de stijging op circa 8 pct. gesteld, met inachtneming van een geringer stijgingspercentage voor de diensten.

Uitvoer per produkt.

De stijging van de uitvoer geldt o.m. voor de landbouwprodukten en voor de produkten der voedingsmiddelennijverheid.

Bij de metaalverwerkende nijverheid is de uitvoerstijging, evenals in 1961, aanzienlijk groter dan het gemiddelde, vooral voor het vervoermaterieel en de machines.

De textielprodukten vertonen een vrij aanzienlijke stijging.

Ten aanzien van de indeling naar bestemming is aan te stippen dat het aandeel van de E.E.G. verder toeneemt, dat van de E.V.A.-landen is daarentegen gedaald. Zulks is ook het geval voor de grondstoffenlanden.

2. INVOER

Recente evolutie van de invoer.

Het daggemiddelde van de goedereninvoer was tijdens de eerste acht maanden van 1962 circa 6,5 pct. hoger dan tijdens het overeenkomstige tijdvak van 1961.

Invoer per produkt.

Zoals ook verleden jaar, betreft de stijging vooral de investeringsgoederen, inzonderheid machines en vervoermaterieel.

De import van grondstoffen neemt daarentegen slechts weinig toe. Ten aanzien van de invoer van sommige niet duurzame verbruiksgoederen (o.a. sommige textielproducten en voedingswaren) wordt zelfs een daling vastgesteld.

In overeenstemming met de uitbreiding van de consumptievraag en de dalende neiging tot investeren wordt tijdens de komende maanden een kleinere toeneming verwacht t.o.v. de kapitaal-goederen en een uitbreiding van de import van verbruiksgoederen.

Voor het gehele jaar werd de waardetoeeneming van de goedereninvoer op ongeveer 6,5 pct. gesteld. Vermoedelijk stijgt de invoer van goederen en diensten samen in een iets mindere mate.

3. BIJDRAGE VAN HET BUITENLAND

Stabilisatie van de bijdrage van het buitenland in 1962.

De bijdrage van het buitenland tot de vorming van het nationaal produkt zal in 1962 vermoedelijk

even hoog zijn als een jaar tevoren. De aan de grensarbeiders uitbetaalde loonsom neemt toe, maar de inkomsten uit buitenlandse investeringen veranderen slechts weinig, mede als gevolg van de inkrimping van de winstmarges; ook het aan het buitenland toegekende deel van het inkomen blijft nagenoeg stabiel.

4. BETALINGSBALANS

De betalingsbalans op lopende rekening vertoonde in het eerste halfjaar van 1961 een tekort, maar onderging in het tweede halfjaar een verbetering. In de eerste helft van 1962 trad een overschot op.

Blijkens gedeeltelijke inlichtingen houdt de gunstige ontwikkeling van het goederen- en diensten-verkeer in het derde kwartaal aan.

Het jaaroverschot op de lopende rekening zal dan ook groter zijn dan in 1961.

Deze ontwikkeling zal zich waarschijnlijk voortzetten in 1963.

Tabel VIII.

Buitenlandse handel

Omschrijving	1961 (miljarden franken)	1962				1963			
		Volume-indexcijfer	Prijs-indexcijfer	Waarde-indexcijfer	Waarde in werkelijke prijzen (miljarden franken)	Volume-indexcijfer	Prijs-indexcijfer	Waarde-indexcijfer	Waarde in werkelijke prijzen (miljarden franken)
Uitvoer van goederen	190,5	109,0	99,5	108,5	206,7	105,0	105,0	105,0	218,1
Uitvoer van diensten	31,7	103,5	101,0	104,5	33,1	103,5	101,0	104,5	34,6
Uitvoer van goederen en diensten	222,2	108,0	100,0	108,0	239,8	105,0	100,5	105,5	252,7
Factorinkomsten	15,6	100,0	100,0	100,0	15,6	100,0	100,0	100,0	15,6
Export	237,8	107,5	100,0	107,5	255,4	104,5	100,5	105,0	268,3
Invoer van goederen	194,1	106,5	100,0	106,5	207,2	105,5	100,0	105,5	218,6
Invoer van diensten	34,8	100,5	101,0	101,5	35,3	100,5	101,0	101,0	35,8
Invoer van goederen en diensten	228,9	106,0	100,0	106,0	242,5	105,0	100,0	105,0	254,4
Factoruitgaven	9,3	100,0	100,0	100,0	9,3	100,0	100,0	100,0	9,3
Import	238,2	105,0	100,0	105,5	251,8	104,5	100,0	104,5	263,7
Saldo handelsbalans	- 3,6				- 0,5				- 0,5
Saldo dienstentransacties ...	- 3,1				- 2,2				- 1,2
Saldo van factorinkomsten en factoruitgaven ¹	+ 6,3				+ 6,3				+ 6,3
Export - Import	- 0,4				+ 3,6				+ 4,6

¹ Aan de grensarbeiders uitgekeerd loon + dividenden en interesten uit het buitenland.

HOOFDSTUK V

Financiële gezichtspunten

Toestand in 1962.

In de financiële sfeer zal de ontwikkeling in de nabije toekomst weinig verschillen van die in de afgelopen maanden. Tijdens deze laatste vond de stijging

van de economische bedrijvigheid haar weerspiegeling in een aanzienlijke toeneming van de primaire en secundaire liquiditeiten. De geldhoeveelheid steeg in de eerste zeven maanden met F 7,1 miljard, te vergelijken met F 5 miljard in het overeenkomstig tijdvak van 1961.

De toeneming van de geldhoeveelheid en van de secundaire liquiditeiten vloede vooral voort uit de

NATIONALE REKENINGEN

verrichtingen van bedrijven en particulieren met het buitenland alsmede uit de verrichtingen van de geldscheppende instellingen met het bedrijfsleven. De geldschepping ten gerieve van de Overheid nam in sterke mate af, doordat voor de dekking van de budgettaire uitgaven in grotere mate een beroep op de kapitaalmarkt werd gedaan.

De ruimte van de geldmarkt blijkt uit het stijgend aandeel van het girale geld in de geldhoeveelheid en uit de snelle groei van het spaartegoed bij de financiële instellingen.

Het spaartegoed van particulieren bij de Algemene Spaar- en Lijfrentekas steeg in de eerste acht maanden van 1962 met F 4 miljard tegen F 2,1 miljard in de overeenkomstige maanden van 1961. Ook de deposito's bij de particuliere spaarkassen namen toe. De spaardeposito's bij de banken stegen in de eerste zeven maanden met F 7 miljard, te vergelijken met F 5,3 miljard in de overeenkomstige periode van 1961.

Gemiddeld per maand bedroegen de hypotheek-inschrijvingen F 2,88 miljard in het tweede kwartaal van 1962, tegen F 2,84 miljard in het tweede kwartaal van 1961.

De bruto-emissies van de Staat, de lagere publiek-rechtelijke lichamen en de overheidsinstellingen, de doorlopende emissies uitgezonderd, geven eveneens een sterke uitbreiding te zien. Ze bedroegen in de eerste negen maanden F 23,9 miljard tegen F 14,4 miljard in het overeenkomstig tijdvak van 1961. Opgemerkt zij dat de aflossingen groter waren dan in 1961. Voorts schijnen ook de uitgaven voor vennootschappen aanzienlijker te zijn.

De toeneming van de economische bedrijvigheid wordt geenszins gehinderd door financiële factoren. Door de toeneming van hun secundaire liquiditeiten hebben de banken en de andere financiële instellingen hun mogelijkheden tot kredietverlening ruimer zien worden. De banken zijn in staat geweest, zonder een beroep op de Nationale Bank, de kredieten aan de ondernemingen en de particulieren uit te breiden. De hervorming van de geldmarkt, die in het begin van 1962 van kracht is geworden, heeft hier toe bijgedragen.

De daling van de rentestand, die in 1961 begon, heeft zich sedert het begin van 1962 in sterkere mate doorgezet. Deze omstandigheid alsmede de bevredigende ontwikkeling van de betalingsbalans hebben geleid tot achtereenvolgende verlagingen van het disconto bij de Nationale Bank.

Verwachtingen voor 1963.

In 1963 wordt een nagenoeg gelijklopende ontwikkeling van de financiële toestand verwacht. De besparingen zullen verder toenemen en bij de lopende verrichtingen van de Overheid wordt ditmaal een batig spaarsaldo verwacht.

Wijze van berekening.

Het nationaal produkt kan volgens drie methodes worden berekend naargelang men van de middelen, de inkomensvorming of de bestedingen uitgaat. Bij het opmaken van het nationaal budget werd de voorkeur gegeven aan de eerste methode, in hoofdzaak omdat deze zich het gemakkelijkst leent tot het opmaken van vooruitzichten.

Wat de bedrijven betreft (landbouw, industrie, bouwbedrijf en diensten), verloopt de berekening als volgt. Voor de beschouwde sector wordt op de toegevoegde waarde van het voorafgaande jaar het verwachte groeipercentage van de bedrijvigheid toegepast. Voornoemd stijgingspercentage wordt vastgesteld met inachtneming van de tendens in het verleden en van de verwachtingen inzake economisch verloop. Voor de industrie werden te dien einde indexcijfers berekend, op basis van 1960, met het aantal arbeidsuren in het voornoemde jaar als wegingscoëfficiënt. Ten aanzien van de diensten kan vastgesteld worden dat het verloop een zeker verband houdt met de evolutie in de overige bedrijfssectoren.

De bijdrage van de Overheid wordt vastgesteld aan de hand van gegevens verstrekt door het Ministerie van Financiën en aangevuld met autonome ramingen; die van het buitenland wordt geraamd op grond van de verwachte evolutie inzake factorinkomsten. Zowel de overheidsbijdrage als die van het buitenland worden in werkelijke prijzen berekend, zodat in deze gevallen een prijsdeflatie moet worden doorgevoerd om de ontwikkeling tegen vaste prijzen te bepalen.

De totale omvang van de bestedingen spruit voort uit de onderlinge boekhoudkundige samenhang die vereist dat middelen en bestedingen een evenwicht vertonen. Wat de onderverdeling van de bestedingen betreft, wordt gelet op de in het verleden vastgestelde ontwikkeling. Tevens wordt rekening gehouden met alle beschikbare inlichtingen inzake de toekomstige evolutie van verbruik, investeringen en uitvoer.

Ook het globaal bedrag van het nationaal inkomen vloeit uit het stelsel voort. Wat de spreiding ervan over gezinnen, bedrijven en Overheid betreft, werd vooral rekening gehouden met de verwachte evolutie van loonsom en winstmarges. Ook op de in het verleden vastgestelde neiging werd gelet.

Ten slotte zij nog opgemerkt dat de basisgegevens welke als vertrekpunt hebben gediend enigszins verschillen van de cijfers die onder meer in de internationale publikaties voorkomen. Vooral ten aanzien van de Overheidsrekening zijn er afwijkingen. Ofschoon het belang van de absolute cijfers niet te verwaarlozen is, ligt de nadruk bij het nationale budget vooral bij de jaarlijkse mutaties.

Tabel A.

Middelen en bestedingen
(Werkelijke prijzen — miljarden franken)

Omschrijving	1961	1962	1963
A. — Middelen			
Netto nationaal produkt tegen factorkosten	511,6	538,9	566,5
afkomstig :			
van bedrijven	454,5	477,1	501,6
van de overheid	50,8	55,5	58,6
van het buitenland	6,3	6,3	6,3
Afschrijvingen	55,7	58,8	61,4
door bedrijven	55,0	58,0	60,5
door de overheid	0,7	0,8	0,9
Bruto nationaal produkt tegen factorkosten	567,3	597,7	627,9
Kostprijsverhogende belastingen minus subsidies	63,1	68,3	72,1
Bruto nationaal produkt tegen marktprijzen	630,4	666,0	700,0
Import	238,2	251,8	263,7
Algemeen totaal ...	868,6	917,8	963,7
B. — Bestedingen			
Particuliere consumptie	436,0	452,5	473,0
Overheidsconsumptie	70,6	77,9	83,0
Bruto-investeringen door bedrijven	112,5	118,7	123,8
in vaste activa	108,0	114,5	119,0
in voorraden	4,5	4,2	4,8
Bruto-investeringen door de overheid	11,7	13,3	15,6
Export	237,8	255,4	268,3
Algemeen totaal ...	868,6	917,8	963,7

Tabel B.

Middelen en bestedingen
(Mutaties t.o.v. het voorgaande jaar in pct.)

Omschrijving	1962			1963		
	Volume	Prijs	Waarde	Volume	Prijs	Waarde
A. — Middelen						
Bruto nationaal produkt tegen marktprijzen	+ 3,5	+ 2,0	+ 5,5	+ 3,0	+ 2,0	+ 5,0
Import	+ 5,5	—	+ 5,5	+ 4,5	—	+ 4,5
B. — Bestedingen						
Particuliere consumptie	+ 2,5	+ 1,5	+ 4,0	+ 3,5	+ 1,0	+ 4,5
Overheidsconsumptie	+ 5,0	+ 5,0	+10,5	+ 2,5	+ 4,0	+ 6,5
Bruto-investeringen door bedrijven	+ 3,5	+ 2,0	+ 5,5	+ 2,5	+ 2,0	+ 4,5
Bruto-investeringen door de overheid ...	+10,0	+ 3,0	+13,5	+14,0	+ 3,0	+17,5
Export	+ 7,5	—	+ 7,5	+ 4,5	+ 0,5	+ 5,0

Tabel C

Rekening bedrijfshuishoudingen

(Miljarden franken)

Post	Tegenpost		1961	1962	1963
A. — Ontvangsten					
101		Leveranties	671,1	707,6	742,7
101a	324a	aan de gezinnen	428,4	444,7	465,0
101b	222a	aan de overheid	20,5	23,1	25,0
101c	421	aan het buitenland	222,2	239,8	252,7
102		Brutokapitaalvorming	124,2	132,0	139,4
102a	522a	vaste activa	119,7	127,8	134,6
102b	522b	voorraden	4,5	4,2	4,8
103	223a	Rente overheidsschuld	9,0	9,2	9,5
104		Overige ontvangsten :			
104a	224a	vanwege de overheid (overdrachten)	10,0	10,5	10,6
104b	423a ¹	vanwege het buitenland (inkomen)	4,3	4,3	4,3
Totaal ontvangsten			818,6	863,6	906,5
Bijdrage tot het B.N.P. (101+102-121)			572,6	603,4	634,2
Aandeel in het nationaal inkomen (123a+126)			23,2	23,6	24,4
B. — Uitgaven					
121		Lopende aankopen	222,7	236,2	247,9
121a	401a	in het buitenland	221,3	234,7	246,4
121b	203a ¹	aan de overheid	1,4	1,5	1,5
122		Betaalde lonen	219,8	235,6	252,1
122a	301	binnenland	219,0	235,0	251,5
122b	402a ²	buitenland	0,8	0,6	0,6
123		Belastingen :			
123a	201a ¹	directe	10,2	11,1	11,9
123b	201b	indirecte	73,1	78,8	82,7
124	502	Afschrijvingen	55,0	58,0	60,5
125		Overige uitgaven :			
125a	301	gezinnen (aandeel inkomen)	213,5	219,5	226,6
125b	203a ²	overheid (aandeel inkomen)	4,1	4,4	4,8
125c	402a ¹	buitenland (aandeel inkomen)	7,2	7,5	7,5
Totaal uitgaven			805,6	851,1	894,0
126	501	Besparingen	13,0	12,5	12,5
Totaal (uitgaven+besparingen)			818,6	863,6	906,5

Tabel D.

Rekening Overheid
(Miljarden franken)

Post	Tegenpost		1961	1962	1963
A. — Ontvangsten					
201		Belastingen :			
201a		directe	46,6	52,5	56,7
201a ¹	123a	vennootschappen	10,2	11,1	11,9
201a ²	321	particulieren	36,4	41,4	44,8
201b	123b	indirecte	73,1	78,8	82,7
202	322	Bijdragen sociale zekerheid	42,0	45,2	49,0
203		Overige gewone ontvangsten	7,7	8,2	8,3
		afkomstig van :			
203a		bedrijven	—	—	—
203a ¹	121b	aankopen	1,4	1,5	1,5
203a ²	125b	inkomsten	4,1	4,4	4,8
203b	324b	particulieren	0,2	0,2	0,2
204	221b	Toegerekende waarden	1,6	1,7	1,8
205	423c	Overdrachten buitenland	0,4	0,4	—
		Totaal ontvangsten	169,4	184,7	196,7
Aandeel in het nationaal inkomen (203a ² +204—223)			— 12,7	— 12,9	— 13,0
B. — Uitgaven					
221		Bijdrage overheid in B.N.P.	51,5	56,3	59,5
221a	301	1. Wedden en lonen	49,2	53,8	56,8
221b	204	2. Toegerekende waarde kapitaalgoederen	1,6	1,7	1,8
221c	502	3. Afschrijvingen	0,7	0,8	0,9
222		Aankopen van goederen en diensten :			
222a	101b	bedrijven	20,5	23,1	25,0
222b	401c	buitenland	0,2	0,2	0,2
223		Rente overheidsschuld	18,4	19,0	19,6
223a	103	bedrijven	9,0	9,2	9,5
223b	301	particulieren	8,1	8,6	8,9
223c	402c ¹	buitenland	1,3	1,2	1,2
224		Overdrachten :	81,6	88,4	91,0
224a	302	particulieren	68,7	74,7	78,0
224b	104a	bedrijven	10,0	10,5	10,6
224c	402c ²	buitenland	2,9	3,2	2,4
		Totaal uitgaven	172,2	187,0	195,3
225	501	Besparingen	— 2,8	— 2,3	+ 1,4
		Totaal (uitgaven + besparingen)	169,4	184,7	196,7
Verbruik			70,6	77,9	83,0

Tabel E.

Rekening gezinshulshoudingen
(Miljarden franken)

Post	Tegenpost		1961	1962	1963
A. — Ontvangsten					
301	122a/125a 221a/223b 422/423b ¹	Aandeel in het nationaal inkomen	501,1	528,2	555,1
302	224a	Overdrachten van de overheid	68,7	74,7	78,0
303	423b	Overdrachten uit het buitenland	5,2	4,9	5,0
Bruto-inkomen			575,0	607,8	638,1
B. — Uitgaven					
321	201a ²	Directe belastingen	36,4	41,4	44,8
322	202	Bijdragen sociale zekerheid	42,0	45,2	49,0
323	402b	Overdrachten naar het buitenland	2,9	2,8	2,8
324		Verbruik (aankopen)	436,0	452,5	473,0
324a	101a	bedrijven	428,4	444,7	465,0
324b	203b	overheid	0,2	0,2	0,2
324c	401b	buitenland	7,4	7,6	7,8
Totaal uitgaven			517,3	541,9	569,6
325	501	Besparingen	57,7	65,9	68,5
Totaal (uitgaven + besparingen)			575,0	607,8	638,1

Tabel F

Rekening buitenland
(Miljarden franken)

Post	Tegenpost		1961	1962	1963
A. — Ontvangsten					
401		Verrichtingen op goederen en diensten	228,9	242,5	254,4
401a	121a	bedrijven	221,3	234,7	246,4
401b	324c	particulieren	7,4	7,6	7,8
401c	222b	overheid	0,2	0,2	0,2
402		Overige ontvangsten	15,1	15,3	14,5
afkomstig van :					
bedrijven :					
402a		inkomen	7,2	7,5	7,5
402a ¹	125c	lonen	0,8	0,6	0,6
402a ²	122b	particulieren (overdrachten)	2,9	2,8	2,8
402b	323	overheid :			
402c		rente overheidsschuld	1,3	1,2	1,2
402c ¹	223c	overdrachten	2,9	3,2	2,4
402c ²	224c				
Totaal ontvangsten			244,0	257,8	268,9
403	501	Saldo buitenland	- 0,6	+ 2,9	+ 4,4
Totaal			243,4	260,7	273,3
B. — Uitgaven					
421	101c	Aankopen van goederen en diensten (bij bedrij- ven)	222,2	239,8	252,7
422	301	Uitgekeerde lonen	4,8	4,9	4,9
423		Overige uitgaven	16,4	16,0	15,7
bedrijven :					
423a		inkomen	4,3	4,3	4,3
423a ¹	104b	overdrachten	—	—	—
423a ²		particulieren :			
423b		inkomen	6,5	6,4	6,4
423b ¹	301	overdrachten	5,2	4,9	5,0
423b ²	303	overheid (overdrachten)	0,4	0,4	—
423c	505				
Totaal uitgaven			243,4	260,7	273,3
Bijdrage tot het B.N.P. (422+423a ¹ +423b ¹ +402a ¹ -402a ² -402c ¹)			6,3	6,3	6,3
Uitvoer (421+422+423a ¹ +423b ¹)			237,8	255,4	268,3
Invoer (401+402a ¹ +402a ² +402c ¹)			238,2	251,8	263,7
Uitvoer—invoer			- 0,4	+ 3,6	+ 4,6

Tabel G.

Rekening kapitaal
(Miljarden franken)

Post	Tegenpost		1961	1962	1963
		<i>Brutobesparingen</i>			
501		Besparingen	68,5	73,2	78,0
	225	van de overheid	- 2,8	- 2,3	+ 1,4
	126/325	van de gezinnen en bedrijven	70,7	78,4	81,0
	403	van het buitenland	+ 0,6	- 2,9	- 4,4
502		Afschrijvingen	55,7	58,8	61,4
	124	van de bedrijven	55,0	58,0	60,5
	221c	van de overheid	0,7	0,8	0,9
		<i>Bruto-investeringen</i>			
521	102	Overheid	11,7	13,3	15,6
522	102	Bedrijven	112,5	118,7	123,8
a		Vaste activa	108,0	114,5	119,0
b		Voorraden	4,5	4,2	4,8

LITERATUUR IN VERBAND MET DE ECONOMISCHE EN FINANCIËLE PROBLEMEN VAN BELGIE

Onderstaande literatuuropgave sluit aan bij diegene die wij gepubliceerd hebben in ons oktobernummer 1962 van het *Tijdschrift*. Er weze opgemerkt dat in deze literatuuropgave noch de verslagen van de verschillende instellingen, noch de statistische bronnen zijn overgenomen.

4. OPENBARE FINANCIËN

COOREMAN A., Overzicht van de fiskale beschikkingen ten gunste van de economische ontwikkeling in België. (*Documentatieblad van het Ministerie van Financiën, Brussel, n° 9, september 1962, blz. 5-27.*)

Les interventions financières de l'Etat en matière de sécurité et de prévoyance sociales dans le budget de 1961. (*Revue Belge de Sécurité sociale, Brussel, IV, n° 9, september 1962, blz. 1.170-1.196.*)

LINDEMANS I., Drie jaar toepassing van de wetten van 17-18 juli 1959 : Staatshulp uitzondering of regel ? (*De Gids op maatschappelijk gebied, Brussel, LIII, n° 10, oktober 1962, blz. 905-910.*)

SCAILTEUR C., Le système fiscal belge et le Traité de la C.E.E. (*La Fiscalité du Marché commun, Deventer, n° 2, 1962, blz. 43-50.*)

6. BEVOLKING

SCHOONBROODT R., Le rapport Delpérée. (*Les Dossiers de l'Action sociale catholique, Brussel, XXXVIII, n° 8, oktober 1962, blz. 601-610.*)

7. PRIJZEN EN LONEN

VAN RIJCKEGHEM W., De verklaring van regionale loonverschillen. (*Tijdschrift voor Economie, Leuven, VII, n° 3, 1962, blz. 324-328.*)

10. ECONOMISCHE TOESTAND — ECONOMISCHE POLITIEK

ANDRE J., Aperçu de l'économie liégeoise. (*Le Bulletin du Grand Liège, Luik, n° 47, oktober 1962, blz. 8-16.*)

CLERDENT P., Une politique nouvelle d'immigration, condition essentielle du développement liégeois. (*Conseil provincial de Liège, Luik, 1962, 45 blz.*)

De economische toestand in België. 3^e kwartaal 1962. (*Weekberichten van de Kredietbank, Brussel, XVII, n° 41, 27 oktober 1962, blz. 369-375.*)

DUPRIEZ L., Le diagnostic de la conjoncture économique de la Belgique. (*Recherches économiques de Louvain, Leuven, XXVIII, n° 7, 31 oktober 1962, blz. 689-704.*)

Etudes économiques : Union Economique Belgo-Luxembourgeoise. (*Organisatie voor Economische Samenwerking en Ontwikkeling, Parijs, 1962, 43 blz.*)

Evolution de l'activité et des commandes au cours du premier semestre 1962. (*Bulletin hebdomadaire de Fabrimétal, Brussel, n° 850, 20 oktober 1962, blz. 745-758.*)

Les régions du Borinage et du Centre à l'heure de la reconversion. (*Vrije Universiteit te Brussel, Brussel, 1962, 464 blz.*)

WISEUR G., Le rapport Sauvy peut-il laisser les communes inactives ? (*Le Mouvement communal, Brussel, XLIV, n° 366, oktober 1962, blz. 416-418.*)

11. NIJVERHEID — LANDBOUW — VISSERIJ

De Belgische tabaksprodukten en de E.E.G. (*Weekberichten van de Kredietbank, Brussel, XVII, n° 42, 3 november 1962, blz. 381-385.*)

Le commerce extérieur de l'industrie chimique belge en 1961 (*Industrie chimique belge, Brussel, XXVII, n° 9, september 1962, blz. 1.057-1.062.*)

LOIR P., Facteurs déterminants de l'accroissement de la productivité dans l'industrie textile. (*Recherches économiques de Louvain, Leuven, XXVIII, n° 6, september 1962, blz. 603-614.*)

14. BUITENLANDSE HANDEL — BETALINGSBALANS

Le commerce extérieur de l'U.E.B.L. (au cours du premier semestre 1962). (*Bulletin commercial belge, Brussel, LXXVI, n° 10, oktober 1962, blz. 47-64.*)

15. INTERNATIONALE FINANCIËLE TRANSACTIES

COOMBS C., Treasury and Federal Reserve Foreign Exchange Operations. (*Monthly Review of the Federal Reserve Bank of New York, New York, XLIV, n° 10, oktober 1962, blz. 131-140.*)

HAWTREY R., Too Little Liquidity, or Too Much ? (*The Banker, Londen, CXII, n° 441, november 1962, blz. 707-712.*)

HIRSCH F., International Credit - Needless Discord. (*The Banker, Londen, CXII, n° 441, november 1962, blz. 700-706.*)

REINHARDT E., Problèmes du marché des capitaux au point de vue atlantique. (*Bulletin du Crédit Suisse, Zurich, n° 3, oktober 1962, blz. 157-173.*)

TRAPPENIERS F., De Amerikaanse directe investeringen in Europa en in de wereld. (*Tijdschrift voor Economie, Leuven, VII, n° 3, 1962, blz. 295-320.*)

ZOLOTAS X., International Monetary Order - Problems and Policies. (*Bank van Griekenland, Athene, 1962, 28 blz.*)

16. INTERNATIONALE ECONOMISCHE AANEENSLUITING

- DESTEXHE W., La Communauté européenne. (*Synthèses, Brussel, XVII, n° 196-197, september-oktober 1962, blz. 283-294.*)
- FRUMENTO A., Orientamento sovranazionale e i programmi nazionali nella C.E.C.A. (*Giornale degli economisti e Annali di economia, Padua, XXI, n° 5-6, mei-juni 1962, blz. 354-379.*)
- JANSSENS P., Où en est l'Europe? (*L'Industrie textile belge, Brussel, IV, n° 10, oktober 1962, blz. 31-34.*)
- L'Europe et l'énergie. Le mémorandum des trois exécutifs européens apporte-t-il une solution au problème? (*Bulletin d'Information du Comité d'Etude des producteurs de charbon d'Europe occidentale, Brussel, n° 6, oktober 1962, 18 blz.*)
- MALVESTITI P., De herziening van de verdragen der Europese Gemeenschappen. (*Bulletin van de Europese Gemeenschap voor Kolen en Staal, Luxemburg, VII, n° 3, 1962, blz. 5-12.*)
- NORRO M., Le rôle du temps dans l'intégration économique. (*Nauwelaerts, Leuven, 1962, XV+259 blz.*)
- PAELINCK J. & VAN OVERBEKE J., Forces économiques, flux de transports et infrastructure dans l'Europe des Six. Essai de synthèse. (*Recherches économiques de Louvain, Leuven, XXVIII, n° 6, september 1962, blz. 525-602.*)
- ROGISSART G. & DUMOULIN A., Problèmes posés aux entreprises publiques au sein du Marché commun. (*Les Annales de l'Economie collective, Luik, L, n° 3, juli-september 1962, blz. 443-460.*)
- TRAPPENIERS F., Het zogenoemde protectionisme van de Euromarkt : een paar kritische opmerkingen. (*V.E.V.-Berichten, Antwerpen, XXXVII, n° 20, 31 oktober 1962, blz. 2.563-2.571.*)
- VAN GINDERACHTER J. & ABRAHAM J.-P., Een nieuwe etappe in de Europese economische integratie. (*Tijdschrift voor Economie, Leuven, VII, n° 3, 1962, blz. 329-382.*)
- VAN MEERBEKE E., Het probleem der belemmeringen in de Benelux. (*Benelux Publikatieblad, Brussel, n° 4, 1962, blz. 22-29.*)
- VERBEECK G., Overzicht van de inhoud van het Benelux Unieverdrag. (*Benelux Publikatieblad, Brussel, n° 4, 1962, blz. 8-20.*)
- von der GROEBEN H., Systèmes fiscaux nationaux et Marché commun. (*La Fiscalité du Marché commun, Deventer, n° 1, 1962, blz. 6-14.*)

17. DIVERSEN

- VAN HOUTTE J., Traité des sociétés de personnes à responsabilité limitée. Vol. I., (*Larcier, 3^e uitgave, Brussel, 1962, VIII+314 blz.*)

ECONOMISCHE WETGEVING

Deze rubriek bevat de wetten, besluiten en andere officiële bekendmakingen die van bijzonder belang zijn voor 's lands algemene economie en via het Belgisch Staatsblad werden afgekondigd in de loop van de maand aan deze van de publikatie van ons Tijdschrift voorafgaand.

Alleen de gewichtigste wetten en besluiten hebben wij « in extenso » overgenomen. Voor de andere wetteksten volstaat een eenvoudige vermelding, desnoods door een verklarende nota verduidelijkt.

Om het naslaan ervan te vergemakkelijken, hebben wij bovenbedoelde documentatie in de volgende rubrieken ondergebracht :

1. — *Algemene economische wetgeving*
2. — *Geld-, krediet- en bankwezen*
3. — *Overheidsfinanciën*
4. — *Landbouw*
5. — *Nijverheid*
6. — *Arbeid*
7. — *Binnenlandse handel*
8. — *Buitenlandse handel*
9. — *Verkeerswezen*
10. — *Prijzen en lonen*
11. — *Pensioenen, sociale verzekeringen en diverse sociale voordelen*

1. — ALGEMENE ECONOMISCHE WETGEVING

Wet van 2 mei 1962

houdende goedkeuring van de volgende internationale akten : A. Overeenkomst waarbij een associatie tot stand wordt gebracht tussen de Europese Economische Gemeenschap en Griekenland, bijlagen, protocollen, slotakte en haar bijlagen, en wisseling van brieven; B. Overeenkomst inzake maatregelen en procedures nodig ter toepassing van de overeenkomst waarbij een associatie tot stand wordt gebracht tussen de Europese Economische Gemeenschap en Griekenland en overeenkomst inzake het financiële protocol gehecht aan de overeenkomst waarbij een associatie tot stand wordt gebracht tussen de Europese Economische

Gemeenschap en Griekenland, ondertekend te Athene op 9 juli 1961 (Staatsblad, 31 oktober 1962, blz. 9.626).

Wet van 23 juli 1962

houdende goedkeuring van de volgende internationale akten : a) Internationaal Akkoord betreffende de olijfolte en bijlage, afgesloten op 15 februari 1956, te New York; b) Protocol tot wijziging van dit akkoord, afgesloten op 3 april 1958, te Genève (Staatsblad, 6 oktober 1962, blz. 8.831).

2. — GELD-, KREDIET- EN BANKWEZEN

Nationale Kas voor Beroepskrediet

Verhoging van de grens der verbintenissen (Staatsblad, 6 oktober 1962, blz. 8.846).

Bij koninklijk besluit van 26 september 1962 wordt het bedrag van negen miljard frank, vastgesteld door het koninklijk besluit van 14 augustus 1962, genomen in uitvoering van de wet van 14 februari 1962 houdende verhoging van de grens der verbintenissen van de Nationale Kas voor Beroepskrediet, door vrijgeving van een vierde schijf van vijfhonderd miljoen frank, op negen miljard vijfhonderd miljoen frank gebracht.

Koninklijk besluit van 9 oktober 1962

tot wijziging van het koninklijk besluit van 1 september 1939, genomen ter uitvoering van het koninklijk besluit n^o 42 van 31 augustus 1939, houdende herinrichting van de Nationale Delcredereerdienst (Staatsblad, 17 oktober 1962, blz. 9.181).

Artikel 1. — Artikel 16 van het koninklijk besluit van 1 september 1939 wordt vervangen door volgende bepaling : « Artikel 16. De Nationale Delcredereerdienst wordt ertoe gemachtigd om volgende overeenkomsten te sluiten :

a) overeenkomsten met Belgische kredietverzekeringsmaatschappijen die erkend werden met inachtneming van de voorwaarden bepaald in titel III, en waarbij hij zich verbindt om bepaalde door deze maatschappijen gedekte risico's te herverzekeren, mits de aard van de risico's welke aldus herverzekerd mogen worden, in deze overeenkomsten worden bepaald;

b) overeenkomsten met buitenlandse kredietverzekeringsinstellingen, waarbij hij zich verbindt een gedeelte van de door die instellingen gedekte risico's te herverzekeren of waarbij hij de voorwaarden voor het herverzekeren van een gedeelte van de door hem verzekerde risico's bedingt;

c) overeenkomsten tot technische bijstand, met de buitenlandse kredietverzekeringsinstellingen;

d) overeenkomsten met buitenlandse kredietverzekeringsinstellingen waardoor hij aanvaardt om voor een verrichting, door bedrijven van verschillende landen verwezenlijkt en waarvan hij alleen het Belgische aandeel verzekert, hetzij het geheel der risico's te beheren, hetzij het beheer van het geheel der risico's, met inbegrip van het Belgisch aandeel aan een buitenlandse kredietverzekeringsinstelling toe te vertrouwen.

De overeenkomsten bedoeld onder a, b en c hierboven moeten bepalen dat ze eerst uitwerking zullen hebben nadat ze door de Minister van Economische Zaken zijn goedgekeurd. De Dienst moet zich in ieder geval het recht voorbehouden om ieder ogenblik eraan te verzaken, mits een vooropzeg die niet meer dan een jaar mag belopen. »

Art. 2. — Artikel 17, eerste lid, van hetzelfde koninklijk besluit, wordt vervangen door de volgende bepaling :

« Artikel 17. Met het oog op het sluiten van herverzekeringscontracten zoals bedoeld bij bovenstaand artikel 16, a, kunnen alleen door de Nationale Delcredetiedienst erkend worden de naamloze vennootschappen die uitsluitend de kredietverzekering tot maatschappelijk doel hebben en die aan de hiernavermelde voorwaarden voldoen :

a) regelmatig opgericht zijn onder de in België geldende wetten;

b) hun voornaamste zetel in België hebben.

Deze voorwaarden moeten vervuld zijn op de dag van het indienen der aanvraag om erkenning. »

3. — OVERHEIDSFINANCIËN

Koninklijk besluit van 17 september 1962

tot uitvoering van de artikelen 96 tot en met 98 van de wet van 14 februari 1961 voor economische expansie, sociale vooruitgang en financieel herstel (Staatsblad, 9 oktober 1962, blz. 8.894).

Wet van 21 september 1962

houdende goedkeuring van het akkoord inzake de vaststelling van een gedeelte van het gemeenschappelijk douanetarief met betrekking tot de produkten van lijst G, opgenomen in het verdrag tot oprichting van de Europese Economische Gemeenschap, van de bijlage bevattende de voor de produkten van lijst G vastgestelde rechten, van de protocollen en van de slotakte, ondertekend op 2 maart 1960, te Rome (Staatsblad, 16 oktober 1962, blz. 9.115).

Koninklijk besluit van 28 september 1962

waarbij de Nationale Maatschappij voor de Kleine Landeigendom ertoe gemachtigd wordt, onder staatswaarborg, een lening aan te gaan van F 220 miljoen (Staatsblad, 18 oktober 1962, blz. 9.252).

Artikel 1. — De staatswaarborg wordt gehecht aan een nieuwe lening van een werkelijk bedrag van tweehonderd twintig miljoen frank, uit te geven door de Nationale Maatschappij voor de Kleine Landeigendom.

Art. 2. — De lening zal uitgegeven worden per tranches en tegen de voorwaarden welke vooraf door de Minister van Financiën zullen goedgekeurd worden.

Ministerieel besluit van 5 oktober 1962

tot wijziging van het ministerieel besluit van 17 februari 1960 tot regeling van de vrijstellingen inzake invoerrecht (Staatsblad, 13 oktober 1962, blz. 9.057).

Koninklijk besluit van 18 oktober 1962

betreffende twee door de Belgische Naamloze Vennootschap tot Exploitatie van het Luchtverkeer (Sabena), onder 's Rijks waarborg, te emitteren leningen (Staatsblad, 24 oktober 1962, blz. 9.391).

Artikel 1. — De Belgische Naamloze Vennootschap tot Exploitatie van het Luchtverkeer (SABENA) wordt ertoe gemachtigd twee leningen aan te gaan, de ene, nominaal groot tien miljoen zeventienhonderd duizend Zwitserse frank, de andere, nominaal groot zestien miljoen driehonderd zeventig duizend Nederlandse gulden, waarvan de opbrengst zal besteed worden tot hernieuwing van vroegere leningen uitgegeven voor de financiering tot aankoop van vliegend materieel en van initiale dotaties van wisselstukken.

Art. 3. — De orderbiljetten in Zwitserse franken renten met ingang van 21 september 1962, tegen een rentevoet van 3 5/16 pct. 's jaars en zijn terugbetaalbaar op 21 december 1962; die in Nederlandse gulden renten met ingang van 17 september 1962, tegen een rentevoet van 3,20 pct. 's jaars en zijn terugbetaalbaar op 17 december 1962.

Art. 5. — De interesten zijn vrijgesteld van alle tegenwoordige en toekomstige Belgische zakelijke belastingen en taksen ten bate van de Staat, de provincies en de gemeenten.

Art. 6. — Overeenkomstig artikel 4 van de wet van 23 juni 1960 worden de interesten door de Staat gedragen naar rato van 2 pct. 's jaars, voor elk van de leningen.

Art. 7. — De betaling van de rente en de terugbetaling van het kapitaal worden door de Staat gewaarborgd.

Koninklijk besluit van 19 oktober 1962

betreffende het tarief van invoerrechten (Staatsblad, 24 oktober 1962, blz. 9.377).

Koninklijk besluit van 19 oktober 1962

tot wijziging van het koninklijk besluit van 11 maart 1953 houdende verhoging van de overdrachtstaks bij de invoer (Staatsblad, 26 oktober 1962, blz. 9.460).

4. — LANDBOUW

Koninklijk besluit van 18 september 1962

betreffende de billijke verdeling onder al de nijverheidsmaalders der lasten bij het verwerken van inlandse tarwe van de oogst 1961 (Staatsblad, 5 oktober 1962, blz. 8.794).

Ministerieel besluit van 5 oktober 1962

houdende vaststelling van het bedrag der premies toegekend aan de instellingen die uit Belgische melk zekere melkderivaten voortbrengen (Staatsblad, 12 oktober 1962, blz. 9.003).

Ministerieel besluit van 17 oktober 1962

betreffende de tussenkomst van het Landbouwfonds inzake havervlokken bestemd voor mensenvoeding (Staatsblad, 25 oktober 1962, blz. 9.408).

Ministerieel besluit van 26 oktober 1962

betreffende de tussenkomst van het Landbouwfonds inzake tarwe gebruikt in de erkende industriële maaldertijen (Staatsblad, 30 oktober 1962, blz. 9.590).

5. — NIJVERHEID

Koninklijk besluit van 11 september 1962

tot wijziging van het koninklijk besluit van 15 april 1959 betreffende de toelating om graverijen te ontginnen (Staatsblad, 4 oktober 1962, blz. 8.748).

Koninklijk besluit van 21 september 1962

tot wijziging van het koninklijk besluit van 18 april 1962 waarbij de werkingsmodaliteiten en het reglement van orde van het Directorium voor de Kolennijverheid worden bepaald (Staatsblad, 4 oktober 1962, blz. 8.748).

6. — ARBEID

Koninklijk besluit van 26 september 1962

waarbij algemeen verbindend wordt verklaard de beslissing van 11 juli 1962 van het Nationaal Paritair Comité voor het bont en kleinvel, houdende wijziging van de beslissing van 8 april 1959 van hetzelfde comité betreffende de arbeidsduur en de lonen in de ondernemingen voor het bereiden en verven van pelterijen andere dan kontjnen-vellen, gewijzigd bij de beslissing van 22 maart 1961, respectievelijk algemeen verbindend verklaard bij de koninklijke besluiten van 8 mei 1959 en 19 juni 1961 (Staatsblad, 17 oktober 1962, blz. 9.185).

8. — BUITENLANDSE HANDEL

Wet van 11 september 1962

betreffende de in-, uit- en doorvoer van goederen (Staatsblad, 27 oktober 1962, blz. 9.491).

Wet van 21 september 1962

houdende goedkeuring van het akkoord inzake de vaststelling van een gedeelte van het gemeen-

schappelijke douanetarief met betrekking tot de produkten van lijst G, opgenomen in het verdrag tot oprichting van de Europese Economische Gemeenschap, van de bijlage bevattende de voor de produkten van lijst G vastgestelde rechten, van de protocollen en van de slotakte, ondertekend op 2 maart 1960, te Rome (Staatsblad, 16 oktober 1962 blz. 9.115).

Ministerieel besluit van 5 oktober 1962

tot wijziging van het ministerieel besluit van 17 februari 1960 tot regeling van de vrijstellingen inzake invoerrecht (Staatsblad, 13 oktober 1962, blz. 9.057).

Koninklijk besluit van 19 oktober 1962

betreffende het tarief van invoerrechten (Staatsblad, 24 oktober 1962, blz. 9.377).

Koninklijk besluit van 19 oktober 1962

tot wijziging van het koninklijk besluit van 11 maart 1953 houdende verhoging van de overdrachttaks bij de invoer (Staatsblad, 26 oktober 1962, blz. 9.460).

Koninklijk besluit van 24 oktober 1962

tot regeling van de in-, uit- en doorvoer van goederen (Staatsblad, 27 oktober 1962, blz. 9.493).

Ministerieel besluit van 25 oktober 1962

waarbij de doorvoer van sommige goederen aan vergunning onderworpen wordt (Staatsblad, 27 oktober 1962, blz. 9.538).

Ministerieel besluit van 25 oktober 1962

waarbij de invoer van sommige goederen aan vergunning onderworpen wordt (Staatsblad, 27 oktober 1962, blz. 9.495).

Ministerieel besluit van 25 oktober 1962

waarbij de uitvoer van sommige goederen aan vergunning onderworpen wordt (Staatsblad, 27 oktober 1962, blz. 9.513).

Ministerieel besluit van 29 oktober 1962

betreffende de invoer van goederen uit Griekenland (Staatsblad, 31 oktober 1962, blz. 9.683).

10. — **PRIJZEN EN LONEN**

Koninklijk besluit van 26 september 1962

waarbij algemeen verbindend wordt verklaard de beslissing van 26 juni 1962 van het Nationaal Paritair Comité voor de binnenscheepvaart tot vaststelling van de lonen en de arbeidsvoorwaarden in de sleepbootdiensten en koppeling van deze lonen aan het indexcijfer der kleinhandelsprijzen van het Rijk (Staatsblad, 13 oktober 1962, blz. 9.067).

Koninklijk besluit van 27 september 1962

waarbij algemeen verbindend wordt verklaard de beslissing van 16 mei 1962 van het Nationaal Paritair Comité voor de houtnijverheid tot wijziging van de beslissing van 7 maart 1962 tot vaststelling van de minimumlonen der arbeiders in de zagerijen en de houthandel tewerkgesteld (Staatsblad, 10 oktober 1962, blz. 8.936).

Koninklijk besluit van 27 september 1962

waarbij algemeen verbindend wordt verklaard de beslissing van 22 juni 1962 van het Nationaal Paritair Comité voor de voedingsnijverheid tot wijziging van de beslissing van 2 mei 1961 van hetzelfde comité tot vaststelling der minimumlonen in de industriële broodbakkerijen, algemeen verbindend verklaard bij koninklijk besluit van 7 augustus 1961 (Staatsblad, 17 oktober 1962, blz. 9.187).

Koninklijk besluit van 27 september 1962

waarbij algemeen verbindend wordt verklaard de beslissing van 26 juni 1962 van het Nationaal Paritair Comité voor de binnenscheepvaart tot vaststelling van de lonen en de arbeidsvoorwaarden van het reservepersoneel in de ondernemingen die zowel de binnenvaart als de Rijnvaart beoefenen

en koppeling van deze lonen aan het indexcijfer der kleinhandelsprijzen van het Rijk (Staatsblad, 25 oktober 1962, blz. 9.420).

groeven en -zagerijen (Staatsblad, 27 oktober 1962, blz. 9.545).

Koninklijk besluit van 15 oktober 1962

waarbij algemeen verbindend wordt verklaard de beslissing van 26 juni 1962 van het Nationaal Paritair Comité voor het groefbedrijf tot wijziging van die van 3 juli 1961 van hetzelfde comité houdende vaststelling van de arbeidsvoorwaarden der arbeiders en arbeidsters tewerkgesteld in de marmeer-

Koninklijk besluit van 17 oktober 1962

waarbij algemeen verbindend wordt verklaard de beslissing van 3 juli 1962 van het Nationaal Paritair Comité voor de dorsondernemingen tot wijziging van de beslissing van 1 juli 1959 tot vaststelling van de arbeidsvoorwaarden der dorsarbeiders, algemeen verbindend verklaard bij koninklijk besluit van 3 december 1959 (Staatsblad, 30 oktober 1962, blz. 9.600).

11. — PENSIOENEN, SOCIALE VERZEKERINGEN EN DIVERSE SOCIALE VOORDELEN

Koninklijk besluit van 26 september 1962

genomen in uitvoering van artikel 2bis van de wet van 12 april 1960 tot oprichting van een Sociaal Fonds voor de diamantarbeiders (Staatsblad, 13 oktober 1962, blz. 9.065).

Koninklijk besluit van 3 oktober 1962

tot uitvoering van artikel 25, § 4, van de wet van 3 april 1962 betreffende het rust- en overlevingspensioen voor arbeiders en bedienden (Staatsblad, 11 oktober 1962, blz. 8.960).

Koninklijk besluit van 26 september 1962

tot wijziging van het koninklijk besluit van 21 november 1960 tot vaststelling van de statuten van het Sociaal Fonds voor de diamantarbeiders (Staatsblad, 13 oktober 1962, blz. 9.065).

Koninklijk besluit van 9 oktober 1962

tot verhoging van de kinderbijslag voor werknemers (Staatsblad, 17 oktober 1962, blz. 9.190).

Koninklijk besluit van 27 september 1962

tot wijziging van het besluit van de Regent van 16 januari 1945, betreffende de werking van de Rijksdienst voor Maatschappelijke Zekerheid (Staatsblad, 6 oktober 1962, blz. 8.846).

Koninklijk besluit van 15 oktober 1962

tot wijziging van het organiek koninklijk besluit van 22 december 1938 voorzien bij de wet van 10 juni 1937 houdende uitbreiding van de kindertoeslagen tot de werkgevers en tot de niet-loontrekkende arbeiders (Staatsblad, 17 oktober 1962, blz. 9.193).

Ministerieel besluit van 25 oktober 1962

tot wijziging van het besluit van de Regent van 16 januari 1945 betreffende de werking van de Rijksdienst voor Maatschappelijke Zekerheid (Staatsblad, 31 oktober 1962, blz. 9.700).

STATISTIEKEN

(De inhoudsopgave en de lijst van de gebruikte afkortingen komen voor op het einde van het Tijdschrift)

Na ieder hoofdstuk vindt de lezer bibliografische referenties; zij vermelden enkele statistische publikaties die meer omstandige gegevens over het onderwerp van het hoofdstuk of overeenstemmende gegevens voor het buitenland bevatten

I. — BEVOLKING EN NATIONALE REKENINGEN

1. — BEVOLKING

Bronnen : Nationaal Instituut voor de Statistiek en Ministerie van Arbeid.

	Bron	1947	1959	1960	1961
		(duizenden, per einde jaar)			
Totale bevolking	N.I.S.	8.512	9.129	9.178	9.229
Bevolking op werkbekwame leeftijd (15 tot 65 jaar)	»	5.850	5.902	5.906	
waarvan : Mannen	»	2.902	2.927	2.928	
Vrouwen	»	2.948	2.975	2.978	
Actieve bevolking ¹ :	Arbeidsblad	3.481	3.506	3.505	v 3.525
waarvan : Landbouw	»	423	264	257	v 250
Extractienijverheid	»	191	151	131	v 114
Fabrieks nijverheid	»	1.311	1.174	1.204	v 1.241
Bouwbedrijf	»	197	240	241	v 250
Vervoer	»	243	244	240	v 248
Handel, banken, verzekeringen en diensten	»	1.024	1.291	1.312	v 1.333
Volledige werklozen	»	92	142	120	v 95

¹ Incl. de werklozen en excl. de gewapende macht.

**I - 2. — NETTO NATIONAAL INKOMEN TEGEN VERGOEDINGSWAARDE
VAN DE PRODUKTIEFACTOREN**

I - 2 a. — RAMINGEN VAN HET N.I.S.

(Genormaliseerd systeem)

(miljarden franken)

Bron : Nationaal Instituut voor de Statistiek.

	1953	1954	1955	1956	1957	1958	1959	1960	1961
1. Bezoldiging van de loon- en weddetrek- kenden (vóór belastingheffing) :									
a) Lonen en wedden van de arbeiders onderworpen aan de maatschappe- lijke zekerheid of aan zekere bijzon- dere schikkingen	112,5	115,8	122,4	132,0	143,8	145,7	145,7	154,5	163,3
b) Werkgeversbijdrage voor de maat- schappelijke zekerheid	21,2	21,8	23,8	26,1	29,7	30,5	29,8	32,8	35,1
c) Bezoldiging van de arbeiders niet onderworpen aan de maatschappe- lijke zekerheid (met inbegrip van de gewapende macht)	41,8	43,3	45,6	48,5	51,6	56,3	57,3	61,6	63,6
d) Diverse verbeteringen	4,3	4,8	5,7	6,4	6,5	6,3	7,0	8,3	9,9
Totaal ...	179,8	185,7	197,5	213,0	231,6	238,8	239,8	257,2	271,9
2. Inkomen der zelfstandige arbeiders (vóór belastingheffing) :									
a) Land-, tuin- en bosbouw	19,6	19,3	20,0	19,3	22,6	20,9	22,0	22,7	26,3
b) Vrije beroepen	8,7	9,3	9,5	10,0	10,2	11,3	11,9	12,7	13,3
c) Handel en ambachtswezen	66,1	69,3	71,6	73,9	73,0	72,7	74,1	76,6	79,5
Totaal ...	94,4	97,9	101,1	103,2	105,8	104,9	108,0	112,0	119,1
3. Ondernemersinkomen voortvloeiend uit de activiteit der personenvennootschappen (na belastingheffing)	4,9	5,3	6,0	6,5	6,2	5,5	5,9	6,4	7,1
4. Interesten, huur en dividenden uitgekeerd aan particulieren en private verenigingen zonder winstoogmerk (vóór belastinghef- fing)									
a) Interesten	11,8	12,9	14,3	15,3	16,3	17,9	19,2	21,4	23,3
b) Huur	26,9	30,3	30,7	30,6	30,6	30,4	30,0	29,3	29,0
c) Dividenden en tantièmes	8,8	8,9	10,3	11,9	12,9	11,9	11,0	12,7	14,0
Totaal ...	47,5	52,1	55,3	57,8	59,8	60,2	60,2	63,4	66,3
5. Giften der vennootschappen	0,3	0,4	0,5	0,5	0,5	0,4	0,4	0,5	0,6
6. Niet uitgekeerde winst der vennootschap- pen op aandelen (na belastingheffing) ...	6,2	8,8	11,4	12,5	9,4	6,3	9,7	10,6	13,0
7. Directe belastingen der vennootschappen in welke juridische vorm ook	6,8	6,2	6,1	7,6	7,9	6,9	6,6	8,1	8,0
8. Inkomen uit vermogen en ondernemers- inkomen toevloeiend aan de overheid ...	2,0	2,5	2,3	2,4	3,1	2,1	2,3	2,9	2,8
9. Niet uitgekeerde winst der autonome openbare instellingen	0,5	0,7	1,0	0,8	0,8	0,9	0,9	0,8	0,8
10. Min : interest der overheidsschuld	- 8,8	- 9,2	-10,1	-11,0	-11,7	-11,8	-12,5	-14,5	-16,7
11. Netto nationaal inkomen tegen vergoe- dingswaarde van de produktiefactoren ¹	333,6	350,4	371,1	393,3	413,4	414,2	421,3	447,4	472,9

¹ Alhoewel beide volgens het genormaliseerde stelsel worden opgemaakt, vertonen de ramingen van het N.I.S. (tabel I - 2 a, rubriek 11) en van DULBEA (tabel I - 2 b, rubriek 3) een gevoelig verschil wegens de aanwending van verschillende statistische reeksen, methodes en ramingsgrondslagen. De raming van het N.I.S. (tabel I - 2 a, rubriek 11) kan dus niet worden vergeleken met de gegevens van de tabellen I - 2 b en I - 8.

I - 2 b. — RAMINGEN VAN DULBEA

(Genormaliseerd systeem)

(miljarden franken)

Bron : Département d'Economie Appliquée de l'Université Libre de Bruxelles (Dulbea).

	1950	1951	1952	1953	1954	1955	1956	1957	1958	1959	1960
1. Bezoldiging van de loonen weddetrekkenden (vóór taxatie)	148,7	171,8	179,5	185,0	189,4	200,4	216,7	234,0	240,9	247,3	
2. Overige inkomens	158,8	184,3	177,9	180,1	196,0	203,4	220,5	230,3	219,1	226,3	
3. Netto Nationaal Produkt tegen factorkosten ¹ ...	307,5	356,1	357,4	365,1	385,4	403,8	437,2	464,3	460,0	473,6	502,9
<i>Verhouding met het B.N.P. (rubriek W van de tabel I - 3a en rubriek 7 van de tabel I - 3b)</i>											
4. Kapitaalconsumptie ...	27,4	31,8	35,2	35,9	37,3	39,2	41,5	45,7	49,2	51,2	53,1
5. Indirekte belastingen minus overheidstoelagen ...	28,6	31,3	35,4	35,4	35,8	39,4	41,7	44,2	41,8	47,6	51,9
6. Bruto Nationaal Produkt tegen marktprijzen (6) = (3) + (4) + (5)	363,5	419,3	428,0	436,4	458,6	482,4	520,4	554,2	551,0	572,4	608,0

¹ Alhoewel beide volgens het genormaliseerde stelsel worden opgemaakt, vertonen de ramingen van het N.I.S. (tabel I - 2 a, rubriek 11) en van DULBEA (tabel I - 2 b, rubriek 3) een gevoelig verschil wegens de aanwending van verschillende statistische reeksen, methodes en ramingsgrondslagen. De raming van het N.I.S. (tabel I - 2 a, rubriek 11) kan dus niet worden vergeleken met de gegevens van de tabellen I - 2b en I - 3.

I - 3. — BRUTO NATIONAAL PRODUKT

(Ramingen Dulbea. genormaliseerd systeem)

I - 3a. — B.N.P. BEREKEND DOOR ONTLEDING VAN DE VOORTBRENGING
TEGEN COURANTE PRIJZEN

(miljarden franken)

Bron : Département d'Economie Appliquée de l'Université Libre de Bruxelles (Dulbea).

	1950	1951	1952	1953	1954	1955	1956	1957	1958	1959	1960
A. Land- en bosbouw, visserij	30,6	33,4	33,6	35,3	35,6	35,5	34,3	37,2	36,3	38,7	37,4
B. Extractieve nijverheid (alleen steenkoolmijnen)	17,1	18,9	20,2	19,6	18,9	20,0	20,8	23,8	21,7	16,9	16,2
C. Voedingsnijverheid	25,9	30,4	31,6	30,4	32,8	33,4	37,4	39,3	40,2	41,3	44,4
D. Textiel- en kledingnijverheid	18,2	20,3	15,8	16,7	18,1	17,2	19,3	20,6	16,7	18,3	20,4
E. Bouwmaterialen	7,9	9,8	8,9	9,5	10,6	12,2	13,7	13,1	13,1	13,7	15,0
F. Nijverheid der basismetalen	10,0	17,0	16,2	12,6	12,6	17,5	20,3	22,2	21,0	21,8	26,3
G. Metaalverwerkende nijverheid	22,0	25,2	27,6	28,3	29,6	29,9	32,9	33,6	31,7	34,5	37,4
H. Andere nijverheden ¹	26,6	33,9	32,5	32,7	35,8	40,5	44,2	45,5	45,6	50,2	54,1
Gezamenlijke fabrieks- nijverheid (C tot H) ...	110,6	136,6	132,6	130,2	139,5	150,7	167,8	174,3	168,3	179,8	197,6
I. Bouwbedrijf	25,7	25,7	25,7	27,7	29,6	29,3	32,4	37,9	36,0	38,2	40,9
J. Electriciteit, gas en water	7,3	8,5	9,2	9,4	11,0	11,4	12,9	12,4	12,4	13,0	14,6
K. Vervoer en verkeer ...	24,4	28,3	29,5	30,0	30,5	33,0	36,6	37,8	38,3	40,2	42,9
L. Groot- en kleinhandel .	25,6	27,7	27,3	27,5	28,7	30,1	31,8	35,3	32,5	34,3	35,9
M. Banken, verzekeringen en immobiliën	7,2	8,3	8,9	9,3	9,9	10,5	11,6	12,4	12,5	13,1	13,9
N. Woonhuizen	19,8	21,4	22,1	27,2	31,0	31,8	32,2	32,6	32,6	33,3	33,9
O. Staat ²	26,4	31,3	34,4	36,3	37,6	38,8	40,8	43,3	47,8	51,2	56,5
P. Andere diensten ³	39,7	42,3	43,5	43,9	45,1	47,3	49,7	52,1	56,3	56,5	58,5
Q. Bruto Binnenlands Produkt tegen factorkosten (A tot P)	334,4	382,4	387,0	396,4	417,4	438,4	470,9	499,1	494,7	515,2	548,3
R. Andere bijdragen	4,9	5,7	5,1	5,0	5,5	6,3	8,6	8,8	8,9	7,7	9,9
S. Bruto Nationaal Produkt tegen factorkosten (Q + R)	339,3	388,1	392,1	401,4	422,9	444,7	479,5	507,9	503,6	522,9	558,2
T. Indirecte belastingen min de overheidstoeslagen	28,6	31,3	35,4	35,4	35,8	39,4	41,7	44,2	41,8	47,6	51,9
U. Bruto Nationaal Produkt tegen marktprijzen (S + T)	367,9	419,4	427,5	436,8	458,7	484,1	521,2	552,1	545,4	570,5	610,1
V. Statistische aanpassing .	- 4,4	- 0,2	+ 0,4	- 0,4	- 0,1	- 1,7	- 0,8	+ 2,1	+ 5,5	+ 1,9	- 2,1
W. Bruto Nationaal Produkt tegen marktprijzen (U + V)	363,5	419,3	428,0	436,4	458,6	482,4	520,4	554,2	551,0	572,4	608,0

¹ Omvat : hout- en meubelnijverheid, papierdeeg, papier- en drukkijverheid, chemische en rubbernijverheid, en andere nijverheden.

² Incl. openbare gezondheid en openbaar onderwijs.

³ Omvat : geneeskunde en andere diensten.

I - 3b en 3c. — **B.N.P. BEREKEND DOOR ONTLEDING VAN DE BESTEDINGEN**

(Genormaliseerd systeem)

(miljarden franken)

Bron : Département d'Economie Appliquée de l'Université Libre de Bruxelles (Dulbea).

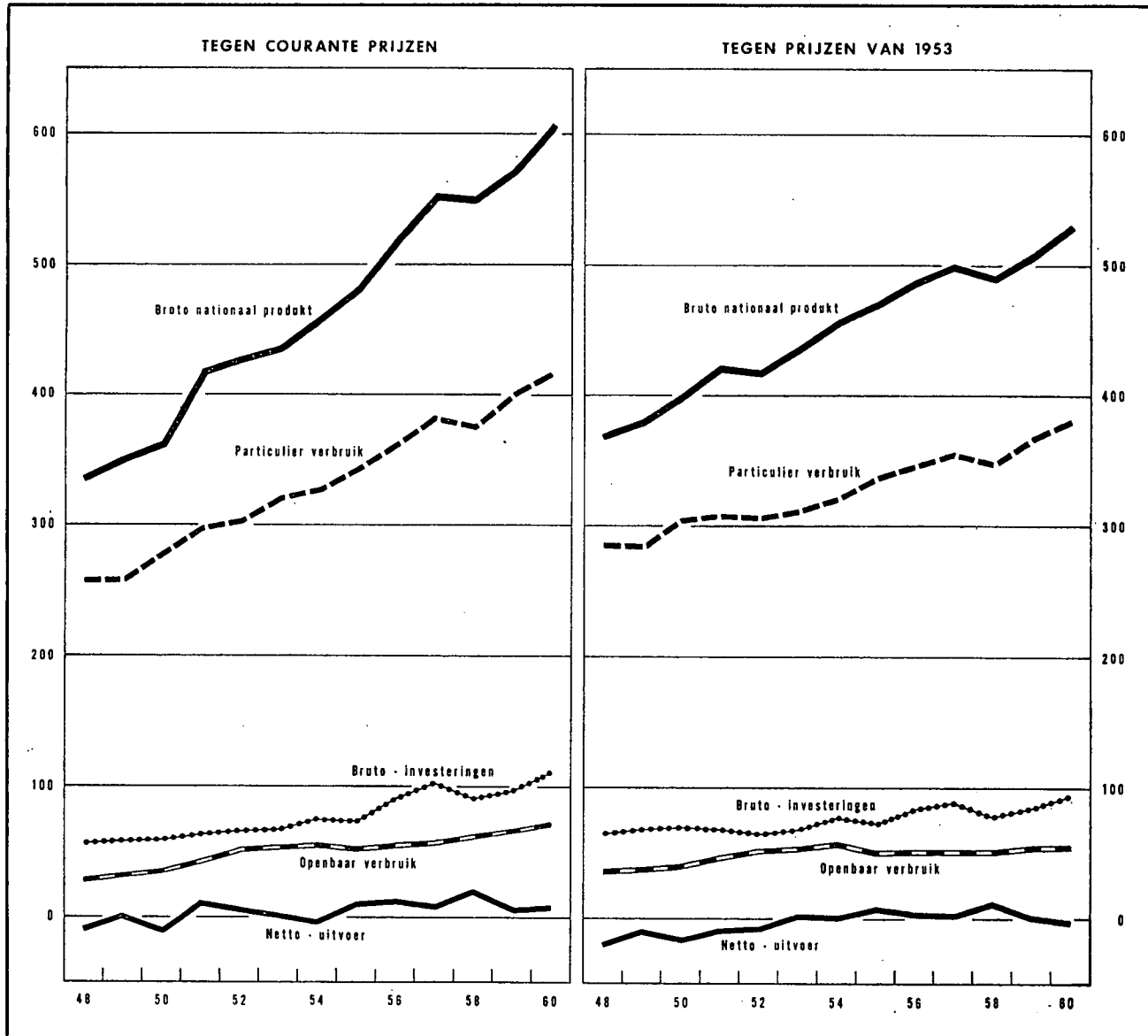

I - 3b. — **BESTEDINGEN TEGEN COURANTE PRIJZEN**

	1950	1951	1952	1953	1954	1955	1956	1957	1958	1959	1960
1. Particulier verbruik	278,0	299,4	303,7	312,0	328,4	344,0	361,6	384,1	377,2	401,0	417,4
2. Openbaar verbruik	35,6	44,2	52,8	54,9	55,8	53,2	55,6	58,2	62,8	67,0	72,3
3. Brutovorming van vast-kapitaal :											
Bedrijven	59,9	57,8	61,5	65,0	72,3	74,7	86,4	95,2	89,6	98,5	106,5
Staat	52,9	49,9	54,7	58,0	65,6	66,5	76,7	85,2	80,6	88,1	95,8
Staat	7,0	7,9	6,8	7,0	6,7	8,2	9,7	10,0	9,0	10,4	10,7
4. Voorraadvorming	— 0,1	6,0	3,8	1,8	3,0	— 0,4	4,0	6,7	0,8	— 1,3	3,7
5. Binnenlandse bestedingen van de economie	373,4	407,4	421,8	433,7	459,5	471,5	507,6	544,2	530,4	565,2	599,9
6. Netto-uitvoer :											
Uitvoer	— 9,9	11,9	6,2	2,7	— 0,9	10,9	12,8	10,0	20,6	7,2	8,1
Uitvoer	97,1	146,8	135,8	130,1	136,9	162,6	183,7	195,8	191,6	194,7	221,8
Min invoer	107,0	134,9	129,6	127,4	137,8	151,7	175,9	185,8	171,0	187,5	213,7
7. Bruto nationaal produkt	363,5	419,3	428,0	436,4	458,6	482,4	520,4	554,2	551,0	572,4	608,0

I - 3c. — BESTEDINGEN TEGEN PRIJZEN VAN 1953

(Genormaliseerd systeem)

(miljarden franken)

Bron : *Département d'Economie Appliquée de l'Université Libre de Bruxelles (Dulbea).*

	1950	1951	1952	1953	1954	1955	1956	1957	1958	1959	1960
1. Particulier verbruik	305,1	308,7	308,1	312,0	321,2	338,1	347,0	356,9	349,6	368,5	382,5
2. Openbaar verbruik	40,7	47,5	52,8	54,9	57,9	51,7	52,0	51,8	52,5	55,2	55,7
3. Brutovorming van vast-kapitaal :	69,8	62,2	61,2	65,0	73,3	72,8	80,5	82,8	77,6	85,2	90,5
<i>Bedrijven</i>	61,3	54,4	54,3	58,0	66,1	65,7	72,5	75,2	70,0	76,5	82,0
<i>Staat</i>	8,5	7,8	6,9	7,0	7,2	7,1	8,0	7,6	7,6	8,7	8,5
4. Voorraadvorming	- 0,3	5,5	3,6	1,8	3,0	- 0,4	3,7	6,1	0,4	- 0,7	3,6
5. Binnenlandse bestedingen van de economie	415,3	423,9	425,7	433,7	455,4	462,2	483,2	497,6	480,1	508,2	532,3
6. Netto-uitvoer :	-15,0	- 0,7	- 6,0	2,7	1,2	8,5	4,9	2,7	11,3	1,4	- 1,2
<i>Uitvoer</i>	108,1	123,9	116,7	130,1	144,2	165,6	182,0	184,4	190,1	203,2	226,5
<i>Min invoer</i>	123,1	124,6	122,7	127,4	143,0	157,1	177,1	181,7	178,8	201,8	227,7
7. Bruto nationaal produkt	400,3	423,2	419,7	436,4	456,6	470,7	488,1	500,3	491,4	509,6	531,1

I - 4. — BRUTO-INVESTERINGEN IN DE GEZAMENLIJKE ECONOMIE *

(miljarden franken)

Bron : *Ministerie van Economische Zaken en Energie, Algemene Directie voor Studiën en Documentatie.*

Jaar	Particuliere sector								Overheidssector 1				Eind-totaal (Particuliere en overheidssector)
	Woonhuizen	Beroeps-lokalen	Indus-triële bedrijfs-uitrusting	Andere bedrijfs-uitrusting 2	Bedrijfs-voertuigen	Andere voertuigen	Diverse 3	Totaal	Gebouwen en burgerlijke bouw-kunde	Bedrijfs-uitrusting	Lands-verde-diging	Totaal	
1951	14,0	7,1	n.b.	n.b.	2,0	2,8	n.b.	46,5	n.b.	n.b.	4,4	19,1	65,6
1952	14,3	6,4	n.b.	n.b.	2,4	3,0	n.b.	50,1	n.b.	n.b.	9,2	23,1	73,2
1953	15,6	7,5	19,3	5,1	2,1	3,3	0,8	53,7	9,9	4,1	8,5	22,5	76,2
1954	18,1	8,1	18,9	5,5	2,6	4,1	0,7	58,0	10,2	3,8	6,4	20,4	78,4
1955	18,0	8,9	20,2	5,8	2,4	4,6	0,4	60,3	11,7	5,8	5,0	22,5	82,8
1956	19,0	9,8	25,6	7,7	2,3	4,6	0,5	69,5	13,3	4,3	4,3	21,9	91,4
1957	28,0	10,9	25,4	7,8	2,4	4,8	1,2	80,5	13,2	4,7	5,0	22,9	103,4
1958	24,3	10,4	24,6	8,4	2,3	4,8	0,9	75,7	13,6	4,7	4,1	22,4	98,1
1959	25,2	10,0	25,2	7,2	2,1	5,0	1,3	76,0	17,1	5,5	2,8	25,4	101,4
1960	28,5	12,0	27,9	9,9	2,7	5,5	0,3	86,8	15,2	4,5	3,4	23,1	109,9
1961	30,0	16,0	32,0	10,1	3,0	6,0	1,0	98,1	16,4	4,9	3,0	24,3	122,4

1 Staat, ondergeschikte openbare besturen, N.M.B.S., N.B.V., N.M.B., R.L.W., Posterijen en Bestuur der Postchecks, R.T.T., B.R.T., N.M.W.V., Waterwegen, zeehavens en binnenhavens.

2 Vliegtuigen, schepen en vaartuigen, landbouwuitrusting, spoor- en tramwegen, materieel bestemd voor andere bedrijfstakken.

3 Landbouwwerken en beweging van de veestapel.

* Deze raming, opgesteld door het Ministerie van Economische Zaken en Energie, kan niet vergeleken worden met de gegevens van tabel I - 3b wegens het gebruik van verschillende statistische reeksen, methodes en ramingsgrondslagen.

Bibliografische referenties :

Bevolking : *Statistisch Jaarboek voor België. — Statistisch Tijdschrift van het N.I.S. — Publikaties van het Nationaal Centrum voor mechanische berekeningen. — Algemene telling van de bevolking, de nijverheid en de handel op 31 december 1947. — Bulletin de l'I.R.E.S.P. — Annuaire démographique (O.V.N.). — Revue Internationale du Travail (I.A.B.). — Annuaire des statistiques du Travail (I.A.B.).*

Nationaal Inkomen en B.N.P. : *Cahiers Economiques de Bruxelles (D.U.L.B.E.A.). — Statistisch Jaarboek voor België. — Statistisch Tijdschrift van het N.I.S. — Recherches économiques de Louvain (I.R.E.S.P.). — International Financial Statistics (I.M.F.). — Bulletin statistique (E.O.E.S.). — Données statistiques (Raad van Europa). — Yearbook of International Accounts Statistics (O.V.N.).*

Investerings : *De Belgische Economie (Ministerie van Economische Zaken).*

II. — TEWERKSTELLING EN WERKLOOSHEID

1. — INDEXCIJFERS VAN DE TEWERKSTELLING IN DE NIJVERHEID (arbeiders)

Basis 1958 = 100

Bron : Ministerie van Arbeid.

Maandgemiddelden of maanden	Algemeen indexcijfer	Extractiebedrijven	Fabrieksbedrijven							Textiel (excl. confectie)	Bouw-nijverheid
			Totaal	Nijverheid der basis-metalen	Metaalverwerkende nijverheid						
					Fabricage van metaalproducten (exclusief machines en transportmaterieel)	Machinebouw (exclusief elektrische machines)	Bouw van elektrische machines, apparaten en toebehoren	Bouw van transportmaterieel			
1959	96,4	89,3	97,2	99,6	92,4	97,7	94,6	88,3	98,7	97,8	
1960	97,6	76,9	100,7	103,4	98,8	108,8	100,3	89,5	99,5	99,7	
1961	99,6	67,6	104,0	107,1	106,5	118,5	113,7	89,2	99,1	100,7	
1960 3 ^e kwartaal ...	98,3	73,9	101,6	103,8	99,1	110,8	101,7	92,9	98,6	102,4	
4 ^e kwartaal ...	98,6	72,7	102,6	105,1	101,8	112,9	106,8	88,5	100,3	100,7	
1961 1 ^e kwartaal ...	97,1	71,0	101,9	106,2	103,0	113,2	110,6	86,2	99,9	93,0	
2 ^e kwartaal ...	99,6	68,6	103,6	106,7	106,3	116,3	111,4	88,9	99,7	101,8	
3 ^e kwartaal ...	100,1	66,4	104,8	107,5	106,8	121,5	114,4	90,6	98,2	104,3	
4 ^e kwartaal ...	100,9	64,6	105,7	108,1	109,9	122,9	118,3	91,1	98,7	103,6	
1962 1 ^e kwartaal ...	100,4	62,9	104,9	106,6	109,2	124,0	118,1	95,8	98,0	101,1	
1961 Maart	99,1	70,2	103,4	107,1	103,3	115,6	110,1	88,7	100,9	98,6	
April	99,2	69,4	103,3	106,4	105,2	115,3	110,7	88,9	99,7	100,1	
Mei	99,6	68,6	103,7	106,7	107,5	115,2	111,7	89,0	99,9	101,6	
Juni	100,0	67,8	103,9	107,0	106,2	118,5	111,8	88,7	99,4	103,6	
Juli	99,2	67,2	104,0	106,9	105,6	120,4	112,3	90,6	97,6	103,0	
Augustus	99,7	66,2	104,9	107,3	106,4	122,4	115,2	90,5	98,6	104,2	
September ...	101,3	65,7	105,5	108,2	108,3	121,6	115,7	90,6	98,4	105,6	
Oktober	101,5	65,3	106,0	108,3	109,2	122,8	117,6	88,8	98,1	105,3	
November ...	101,3	64,6	106,1	108,2	109,7	123,3	118,8	92,1	99,4	104,0	
December ...	100,0	63,8	105,0	107,7	110,8	122,6	118,6	92,3	98,7	101,6	
1962 Januari	100,3	63,3	104,8	107,4	109,6	123,3	118,5	94,5	97,9	100,6	
Februari	100,4	62,9	105,0	106,6	108,7	123,9	118,5	96,7	98,2	100,8	
Maart	100,5	62,6	104,9	105,9	109,2	124,8	117,3	96,3	98,0	101,9	

II - 2. — WERKLOOSHEID

Algemene gegevens

Bron : Rijkdienst voor Arbeidsvoorziening.

	Aantal werkdagen per periode 1	Aantal gecontroleerde werklozen (duizenden) 2			Maand-gemiddelde van het aantal verloren werkdagen (duizenden)	Gemiddeld aantal werkloosheidsdagen per maand 3		Door de openbare besturen tewerk-gestelde werklozen (duizenden) 2	Werkaan-vragen 4 5	Werkaanbiedingen 4	
		Totaal	Volledige	Gedeelte-lijke en toevallige		Werklozen				gedurende de maand ontvangen	open-staande aanbiedin-gen per einde maand
						Volledige	Gedeelte-lijke en toevallige				
1953	303	245,8	183,6	62,2	6.207	20,8	8,7	8,7	128,3	24,9	7,0
1954	303	224,8	167,0	57,8	5.677	20,7	7,9	14,0	111,4	25,7	7,2
1955	304	172,4	116,5	55,9	4.366	20,2	8,9	22,7	70,9	27,7	13,4
1956	308	144,8	91,0	53,8	3.717	20,5	8,5	9,8	49,2	23,9	14,9
1957	302	116,8	77,9	38,9	2.942	19,9	7,6	5,3	40,1	19,4	12,9
1958	302	180,9	109,7	71,2	4.556	20,0	7,0	10,5	73,1	16,2	5,6
1959	302	199,2	125,0	74,2	5.014	20,7	8,2	17,3	82,8	19,3	5,3
1960	304	158,1	110,1	48,0	4.005	20,9	6,8	9,8	61,2	18,9	7,5
1961	308	126,3	87,9	38,4	3.241	21,2	7,7	7,1	31,4	20,1	12,5
1961 1 ^e kwartaal	78	177,4	119,2	58,2	4.614	22,0	8,2	4,3	55,6	19,5	8,3
2 ^e kwartaal	74	111,2	85,0	26,2	2.408	20,4	6,5	8,5	26,8	23,5	13,7
3 ^e kwartaal	76	90,3	70,6	19,7	2.288	20,9	6,3	8,5	18,6	19,9	15,4
4 ^e kwartaal	80	124,5	76,5	48,0	3.320	21,0	8,5	6,9	24,7	17,6	12,8
1962 1 ^e kwartaal	* 60	140,9	74,6	66,3	2.819	16,1	6,8	4,4	28,2	20,1	13,1
2 ^e kwartaal	61	64,0	41,8	22,2	1.302	15,5	5,9	7,6	14,6	20,6	16,6
3 ^e kwartaal	69	52,1	34,5	17,6	1.199	16,8	6,6	8,1	12,5	17,1	15,5
1961 November	23	101,8	75,6	26,2	2.341	19,0	6,3	6,9	25,3	17,2	13,0
December	28	176,2	84,7	91,5	4.933	21,6	10,0	5,7	30,9	13,6	10,9
1962 Januari	* 20	158,3	90,4	67,9	3.166	16,9	6,5	3,8	31,3	21,2	11,6
Februari 6	20	151,0	77,7	73,3	3.020	15,6	7,2	4,4	29,2	17,8	12,7
Maart	20	113,4	55,8	57,6	2.268	15,8	6,7	5,0	24,1	21,2	15,0
April	23	71,1	46,6	24,5	1.636	17,2	6,4	6,6	17,8	21,9	17,0
Mei	19	62,0	41,2	20,8	1.179	14,7	5,7	7,9	14,3	21,9	17,0
Juni	19	57,4	36,6	20,8	1.092	14,5	5,6	8,2	11,8	18,0	15,7
Juli	25	54,4	35,4	19,0	1.360	18,6	7,0	7,6	12,7	14,7	14,3
Augustus	19	50,4	33,3	17,1	958	14,8	5,9	8,3	11,4	17,6	15,5
September	25	51,1	34,5	16,6	1.278	17,0	6,9	8,4	13,3	19,0	16,7
Oktober	19	51,1	34,4	16,7	918	13,5	5,6	8,0	12,8	20,9	14,8
November	20	65,6	39,0	26,6							

1 De werkloosheidsmaand omvat 4 of 5 weken.

2 Daggemiddelde per werkloosheidsmaand.

3 Gemiddelde duur van de werkloosheid = $\frac{\text{Aantal verloren werkdagen per maand}}{\text{Aantal werklozen ingeschreven in de gemeentelijke stempelokalen, per maand}}$

4 Werkaanvragen en -aanbiedingen met betrekking tot arbeiders en arbeiders alleen.

5 Normaal arbeidsbekwame volledige werklozen.

6 Sedert februari 1962 bevatten de cijfers niet meer de werklozen die van de gemeentecontrole ontslagen zijn ingevolge het ministerieel besluit van 29-12-61.

* Sedert 1962 worden voor een week slechts 5 werkdagen aangerekend, daar waar vroeger 6 werkdagen in aanmerking kwamen.

II - 3. — WERKLOOSHEID

Daggemiddelden van het aantal gecontroleerde werklozen
Volledig + gedeeltelijk werklozen
(duizenden)

Bron : Rijksdienst voor Arbeidsvoorziening.

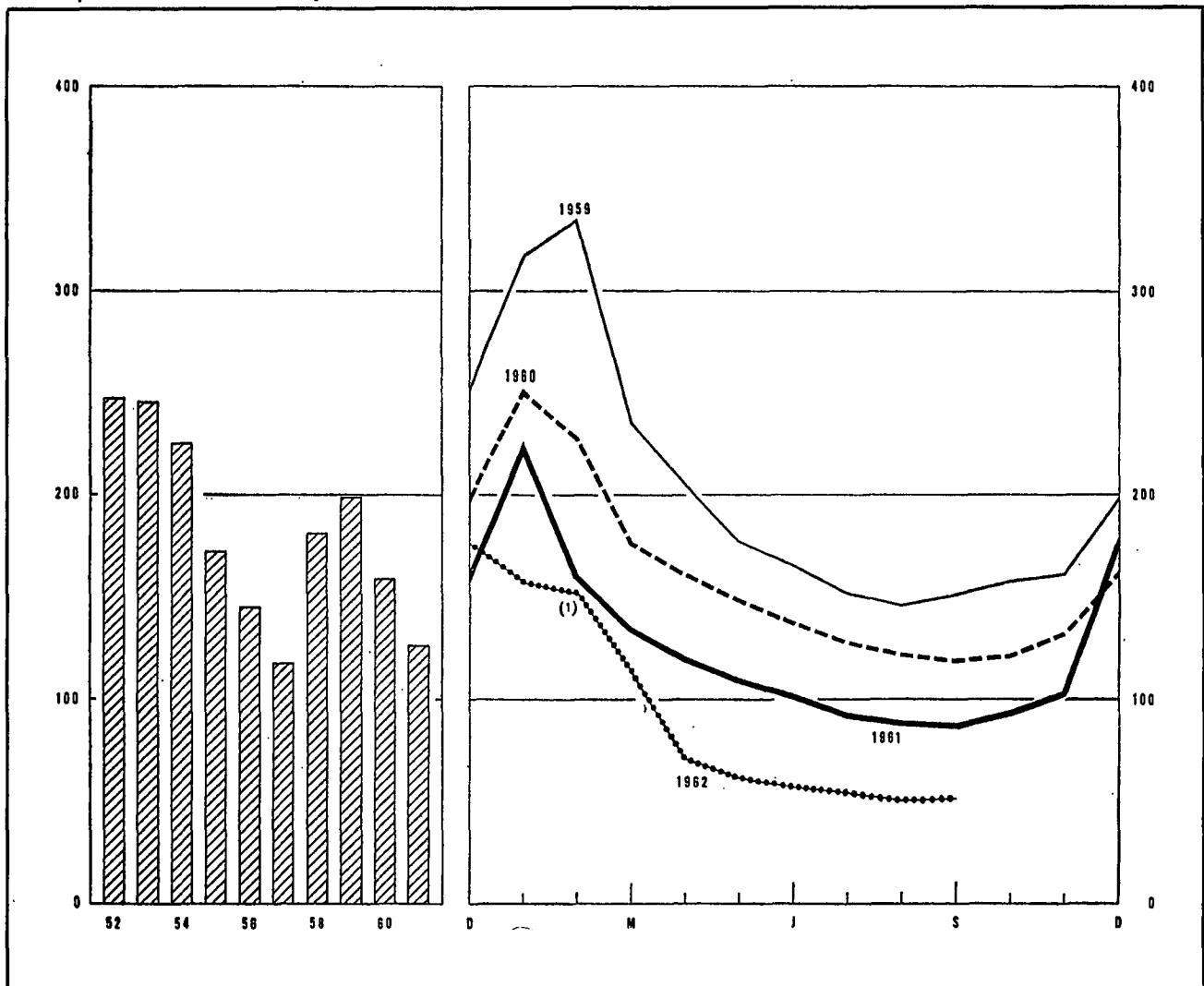

	Jaar	1 ^e kwartaal	2 ^e kwartaal	3 ^e kwartaal	4 ^e kwartaal		1959	1960	1961	1962
1953	246	296	230	212	243	Januari	317	252	226	158
1954	225	319	219	179	179	Februari	335	229	160	151 ¹
1955	172	280	152	116	137	Maart	236	177	135	113
1956	145	247	122	95	115	April	205	161	120	71
1957	117	144	96	88	138	Mei	177	148	109	62
1958	181	204	166	149	204	Juni	165	137	102	57
1959	199	292	182	150	171	Juli	152	128	93	54
1960	158	221	149	123	137	Augustus	146	122	89	50
1961	126	177	111	90	124	September	151	119	88	51
1962		141 ¹	64	52		Oktober	157	121	93	51
						November	161	132	102	66
						December	199	162	176	

Bibliografische referenties : Maandelijkse berichten van de R.V.A. — Statistisch Tijdschrift van het N.I.S. — Statistisch Jaarboek voor België. — Arbeidsblad. — Recherches économiques de Louvain (I.R.E.S.P.). — Industrie, tijdschrift van het V.B.N. — Informations Statistiques (E.G.K.S.). — Annuaire des Statistiques du Travail (I.A.B.).

¹ Sedert februari 1962 bevatten de cijfers niet meer de werklozen die van de gemeentecontrole ontelagen zijn ingevolge het ministerieel besluit van 29-12-61.

III. — LANDBOUW EN VISSERIJ

1. — LANDBOUWPRODUCTIE

Bronnen : Ministerie van Landbouw (plantaardige produktie) — Nationaal Instituut voor de Statistiek (aantal dieren, dierlijke produktie en beteeld areaal).

	1954	1955	1956	1957	1958	1959	1960	1961	1962
Beteeld areaal ¹ (duizenden hectaren)									
Broodgranen	274	272	260	280	296	275	273	256	252
waarvan : tarwe	184	191	188	208	219	201	203	206	209
rogge	82	74	68	66	69	66	63	44	39
Andere granen	233	234	254	238	240	256	252	263	260
Nijverheidsgewassen	95	98	99	92	94	89	96	92	93
Wortel- en knolgewassen	163	152	151	145	141	143	131	120	116
Groenten geteeld voor het zaad	13	13	14	13	12	12	11	11	10
Hooi- en weiland	815	815	818	814	811	827	819	821	829
Diversen	149	147	132	137	128	133	134	142	135
Totaal ...	1.742	1.731	1.728	1.719	1.722	1.735	1.716	1.705	1.695
Plantaardige produktie (duizenden tonnen)									
Tarwe	575	714	597	751	779	793	773	722	
Andere graangewassen	972	1.008	985	961	983	1.046	1.036	992	
Suikerbieten	2.132	2.246	2.203	2.486	2.832	1.485	3.063	2.703	
Vlas (zaad en stro)	236	272	235	182	170	125	214	196	
Cichorei	109	95	54	51	56	44	55	60	
Aardappelen	2.634	2.184	2.034	2.044	1.914	1.466	1.894	1.780	
Aantal dieren ¹ (duizenden stuks)									
Landbouwpaaarden	208	195	189	182	178	170	159	148	141
Totaal der runderen	2.373	2.393	2.413	2.485	2.596	2.630	2.690	2.728	2.832
waarvan : melk- en trekkoeien ...	971	985	973	976	995	1.012	1.022	1.025	1.051
Varkens	1.310	1.419	1.471	1.366	1.423	1.447	1.726	1.772	2.053
Dierlijke produktie									
Melkleveringen aan de melkerijen (miljoenen liters)	1.153	1.168	1.198	1.277	1.319	1.303	1.420	1.538	
Slachtingen (nettogewicht van het vlees - duizenden tonnen)	381	392	400	391	412	424	441	429	

¹ Telling op 15 mei van ieder jaar.

III - 2. — ZEEVISSERIJ

Voornaamste vissoorten aangevoerd in de Belgische havens

(maandgemiddelden in tonnen)

Bron : Nationaal Instituut voor de Statistiek.

	1953	1954	1955	1956	1957	1958	1959	1960	1961
Schelvis	383	448	546	519	445	374	232	262	285
Kabeljauw	852	715	870	764	662	834	653	689	698
Pladijs	421	378	392	379	427	451	381	390	291
Tong	502	465	323	299	289	315	257	350	314
Rog	277	241	312	314	356	337	342	323	328
Haring	1.370	1.400	1.650	716	254	201	260	528	409
Garnaal	164	122	178	266	84	64	89	39	80

Bibliografische referenties : Landbouwtijdschrift (Ministerie van Landbouw). — Statistisch Tijdschrift van het N.I.S. — Statistisch Jaarboek voor België. — Données statistiques (Raad van Europa). — Bulletin mensuel : Economie et statistiques agricoles (F.A.O.).

IV. — NIJVERHEID

IV - 1. — RESULTATEN DER CONJUNCTURENQUETES

Gezamenlijke nijverheid : Textiel — IJzer en Staal — Metaalverwerkende nijverheid — Papier — Hout — Leder.

INSCHRIJVINGEN VAN BESTELLINGEN BINNENLANDSE MARKT (1)

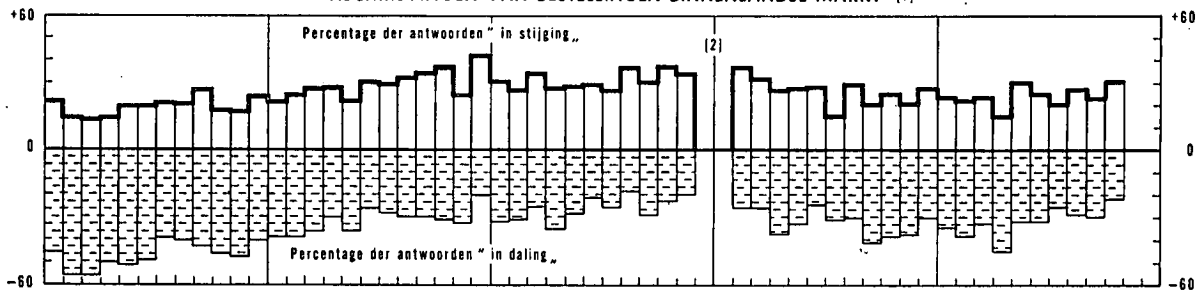

INSCHRIJVINGEN VAN BESTELLINGEN BUITENLANDSE MARKT (1)

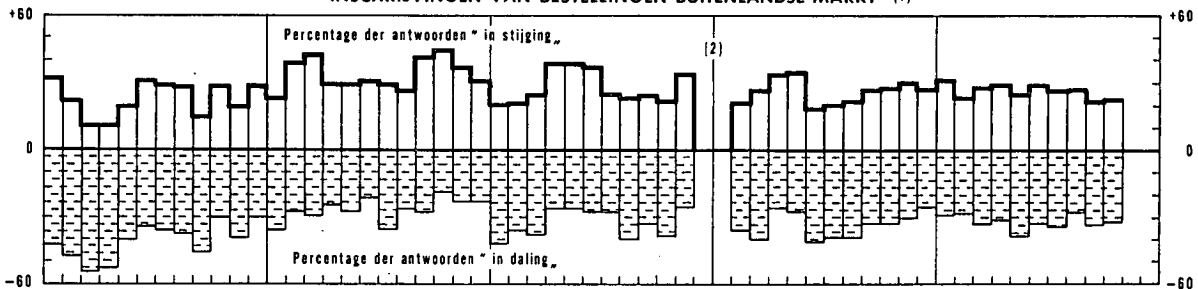

OORDEEL OVER ORDERPOSITIE

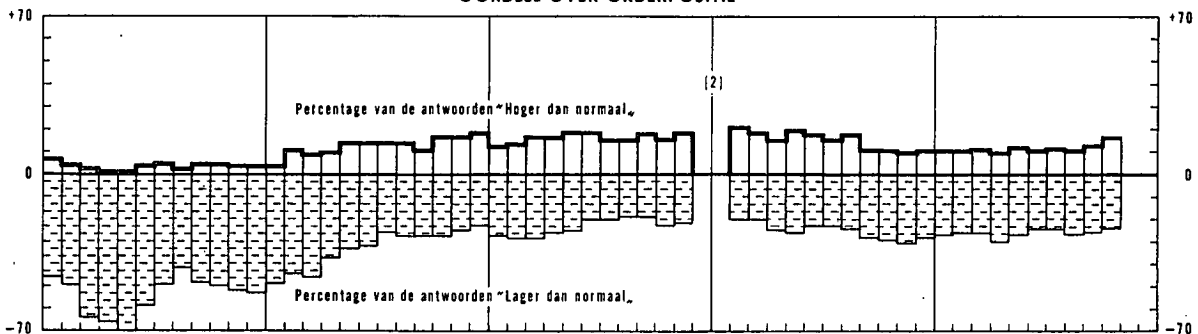

OORDEEL OVER VOORRAAD

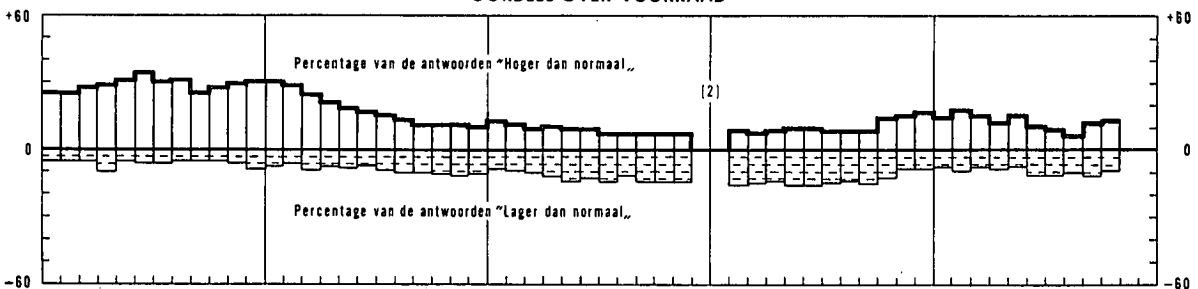

GEMIDDELD VERZEKERDE ACTIVITEITSDUUR (IN MAANDEN)

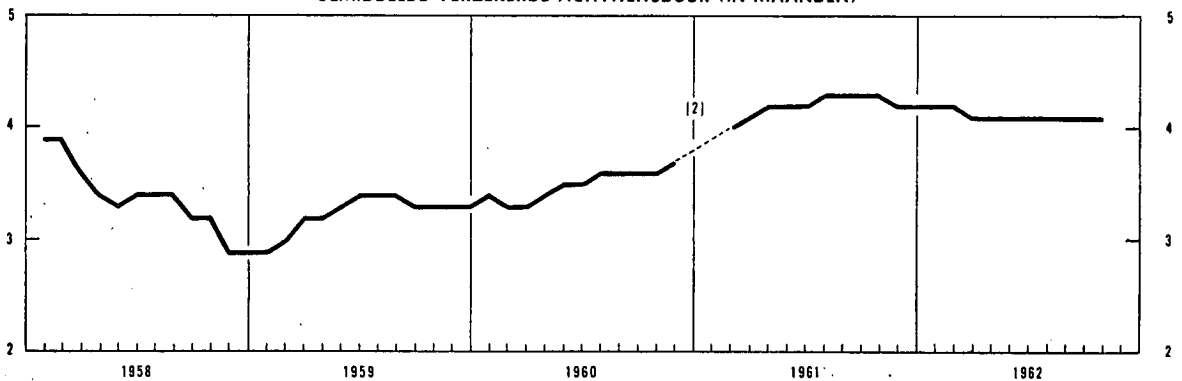

1 Seizoenbewegingen uitgeschakeld.
2 Staking in de ijzer- en staalnijverheid en in de metaalverwerkende nijverheid.

IV - 2. — INDEXCIJFERS VAN DE INDUSTRIELE PRODUKTIE (I.R.E.S.P.)

Basis 1953 = 100

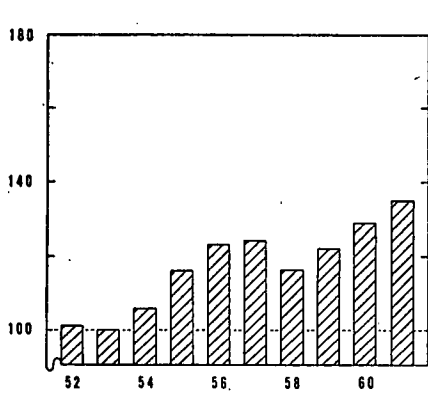

GEZAMENLIJKE NIJVERHEID

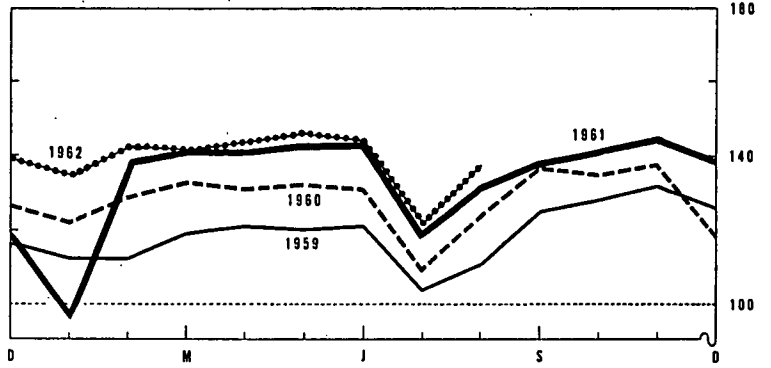

IJZER - EN STAALNIJVERHEID EN NON FERROMETALEN

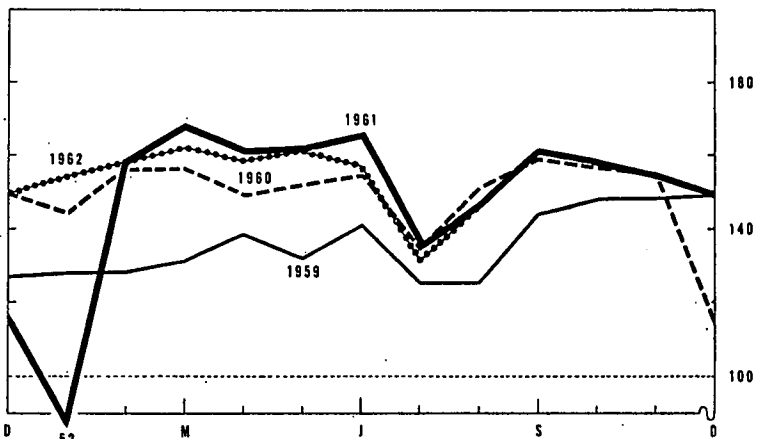
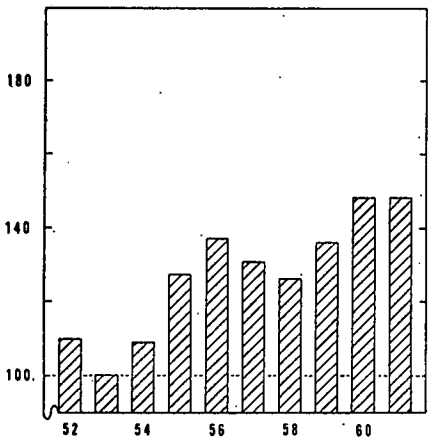

METAALVERWERKENDE NIJVERHEID

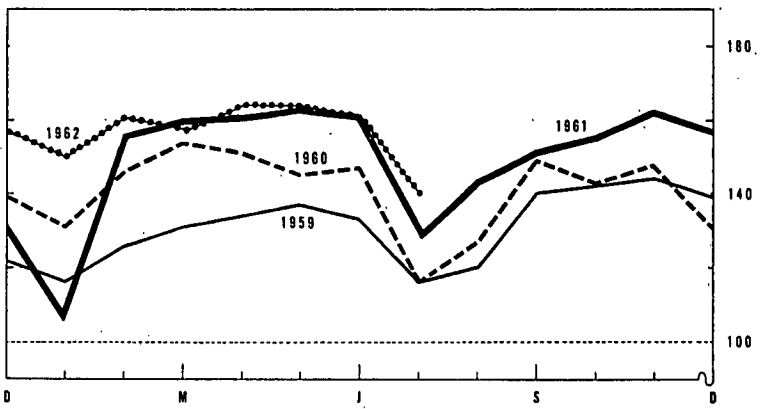
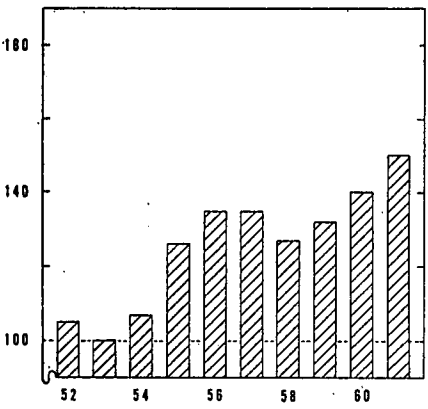

TEXTIELNIJVERHEID

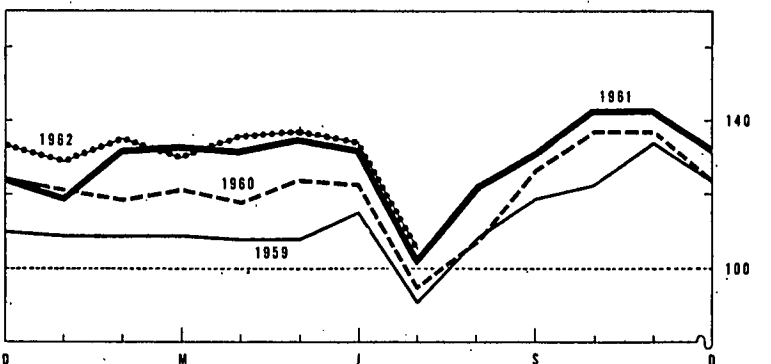
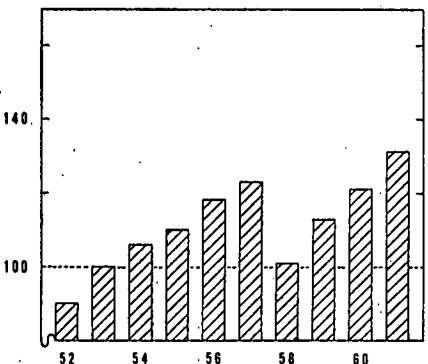

IV - 3. — ENERGIE

Bronnen : *Algemene Directie van het Mijnwezen* [kol. (1), (2) en (5)] — *Administratie van de Nijverheid* [kol. (8) en (9)] — *Berekeningen door de N.B.B.* [kol. (4)] — *N.I.S.* [kol. (8), (9) en (7)].

Maandgemiddelden of maanden	Steenkool				Dagelijks rendement per onder- en bovengrondse arbeider	Elektriciteit	Ruwe petroleum	Gas					
	Totale produktie	Voorraden per einde periode op de mijn-terreinen	Netto-invoer	Waarneembaar verbruik van ruwe steenkool ¹		Totale produktie	Verwerking	Produktie der cokesfabrieken voor rechtstreekse leveringen aan de nijverheid	Totaal beschikbaar gas				
										(miljoenen kWh)	(miljoenen l)	(miljoenen m ³)	
										(1)	(2)	(3)	(4)
1953	2.505	3.074	— 133	2.479	766	799	308	75	145				
1954	2.437	2.815	— 125	2.563	784	862	365	84	159				
1955	2.498	371	— 287	2.702	826	912	453	92	168				
1956	2.463	179	35	2.777	841	987	522	99	182				
1957	2.424	1.413	126	2.738	838	1.051	520	97	180				
1958	2.255	6.928	221	2.319	841	1.043	630	100	182				
1959	1.896	7.496	233	2.410	907	1.097	643	103	188				
1960	1.872	6.565	159	2.472	1.019	1.174	669	109	200				
1961	1.794	4.394	122	2.486	1.090	1.247	769	102	196				
1961 1 ^o kwartaal	1.761	6.505	162	2.326	1.071	1.194	712	88	187				
2 ^o kwartaal	1.913	6.203	116	2.530	1.104	1.199	769	115	201				
3 ^o kwartaal	1.656	5.384	94	2.394	1.074	1.189	836	104	185				
4 ^o kwartaal	1.844	4.394	137	2.684	1.110	1.406	759	102	212				
1962 1 ^o kwartaal	1.790	3.360	96	2.584	1.119	1.378	778	103	227				
2 ^o kwartaal	1.801	2.597	118	2.591	1.148	1.274	854	106	206				
3 ^o kwartaal	v 1.612	v 1.984			v 1.148	1.253	805						
1961 Oktober	1.864	5.109	145	2.677	1.091	1.412	684	107	203				
November	1.888	4.826	98	2.573	1.126	1.400	788	100	210				
December	1.780	4.394	167	2.802	1.113	1.405	804	99	224				
1962 Januari	1.924	4.143	68	2.623	1.122	1.426	777	103	231				
Februari	1.608	3.747	93	2.459	1.111	1.285	749	96	211				
Maart	1.837	3.360	126	2.669	1.123	1.423	808	110	239				
April	1.743	3.030	98	2.622	1.146	1.280	851	102	208				
Mei	1.844	2.808	116	2.574	1.141	1.304	872	111	215				
Juni	1.817	2.597	141	2.577	1.156	1.238	840	105	194				
Juli	1.370	2.434	184	2.069	1.124	1.133	837	95	178				
Augustus	1.812	2.221			1.153	1.266	836	106	192				
September	v 1.655	v 1.984			v 1.166	1.360	742						
Oktober	v 1.924	v 1.820											

¹ Steenkolenproduktie + netto-invoer van steenkolen, cokes en agglomeraten + voorraadbeweging (1,8 ton cokes en 0,9 ton agglomeraten = 1 ton ruwe steenkolen).

IV - 4. — METAALPRODUKTIE

Bronnen : *N.I.S.* [kol. (1) en (2)] — *Fabrimetal* [kol. (8) tot (6)].

Maandgemiddelden of maanden	IJzer- en staalnijverheid (duizenden tonnen)		Metaalverwerkende nijverheid (miljarden franken)			Totaal der verzendingen
	Produktie van ruwstaal	Produktie van afgewerkt staal	Binnengekomen bestellingen			
			voor de binnenlandse markt	voor de uitvoer	Totaal	
			(1)	(2)	(3)	
1953	369	280	2,93	1,26	4,19	4,69
1954	413	302	3,12	1,67	4,79	4,86
1955	492	366	3,49	1,96	5,45	5,54
1956	532	397	4,34	2,78	7,12	6,32
1957	523	371	3,87	2,27	6,14	6,63
1958	501	350	3,44	1,99	5,43	6,62
1959	536	386	3,98	2,55	6,53	6,69
1960	599	407	4,40	2,93	7,33	7,26
1961	584	405	5,43	3,76	9,19	8,09
1961 1 ^o kwartaal	480	339	4,94	3,25	8,19	7,50
2 ^o kwartaal	649	440	5,96	4,02	9,98	8,23
3 ^o kwartaal	614	403	4,89	3,06	7,95	7,97
4 ^o kwartaal	594	437	5,93	4,71	10,64	8,67
1962 1 ^o kwartaal	622	462	v 5,40	v 4,17	v 9,57	v 8,72
2 ^o kwartaal	626	458	v 5,22	v 3,73	v 8,95	v 8,86
3 ^o kwartaal	592 ¹					
1961 Oktober	634	455	7,56	4,54	12,10	8,96
November	574	431	5,00	4,99	9,98	8,17
December	573	425	5,24	4,59	9,83	8,89
1962 Januari	606	469	v 5,54	v 3,90	v 9,44	v 8,12
Februari	597	421	v 4,85	v 3,83	v 8,68	v 8,76
Maart	662	497	v 5,82	v 4,76	v 10,58	v 9,28
April	605	444	v 4,89	v 3,57	v 8,46	v 8,43
Mei	648	476	v 5,64	v 4,21	v 9,85	v 9,16
Juni	626	454	v 5,13	v 3,40	v 8,53	v 9,01
Juli	527	365	v 4,33	v 2,88	v 7,21	v 8,21
Augustus	623 ¹		v 5,33	v 3,28	v 8,61	v 8,47
September	627 ¹					
Oktober	616 ¹					

¹ Raming op basis Agafi-cijfer.

IV - 5. — BOUWNIJVERHEID : jaarcijfers

Bron : Nationaal Instituut voor de Statistiek.

Jaar	Gebouwen hoofdzakelijk of uitsluitend voor huisvesting bestemd					Gebouwen die niet hoofdzakelijk voor huisvesting bestemd zijn				
	Toegestane bouwvergunningen				Begonnen gebouwen	Toegestane bouwvergunningen				Begonnen gebouwen
	Nieuwbouw of volledige herbouw		Verbouwingen, vergrotingen of gedeeltelijke herbouw		Nieuwbouw en volledige herbouw	Nieuwbouw of volledige herbouw		Verbouwingen, vergrotingen of gedeeltelijke herbouw		Nieuwbouw en verbouwingen
	Aantal	Te bouwen volume (duizenden m ³)	Aantal	Te bouwen volume (duizenden m ³)		Aantal	Te bouwen volume (duizenden m ³)	Aantal	Te bouwen volume (duizenden m ³)	
1952	28.622	18.584	8.080	1.110	—	2.566	5.204	1.624	2.027	—
1953	35.536	22.764	9.028	1.153	—	3.082	7.519	2.202	2.633	—
1954	38.600	25.220	8.752	1.114	32.783	3.288	7.450	2.318	2.791	5.029
1955	36.615	23.564	9.468	1.220	31.698	3.588	8.561	2.569	3.731	5.422
1956	33.742	22.793	9.266	1.226	32.604	3.921	10.997	3.123	4.482	5.982
1957	34.904	24.063	9.407	1.318	31.724	3.618	9.255	3.009	3.772	6.090
1958	32.329	21.732	9.368	1.192	30.605	2.636	6.059	2.619	2.843	4.809
1959	38.989	26.683	9.724	1.368	35.333	3.036	8.661	3.135	4.951	5.209
1960	41.102	28.881	9.645	1.230	34.800	3.151	11.805	3.567	6.360	5.580

IV - 6. — BOUWNIJVERHEID : maandcijfers

Bron : Nationaal Instituut voor de Statistiek.

Maandgemiddelden of maanden	Gebouwen hoofdzakelijk of uitsluitend voor huisvesting bestemd 1		Gebouwen die niet hoofdzakelijk voor huisvesting bestemd zijn 2	
	Toegestane bouwvergunningen	Begonnen gebouwen	Toegestane bouwvergunningen	Begonnen gebouwen
1960 3 ^e kwartaal	3.370	3.131	618	531
4 ^e kwartaal	3.096	2.506	529	436
1961 1 ^e kwartaal	3.824	2.780	575	440
2 ^e kwartaal	4.262	3.922	731	602
3 ^e kwartaal	3.594	3.492	671	582
4 ^e kwartaal	3.110	2.477	560	433
1962 1 ^e kwartaal	3.603	1.869	628	287
1961 Mei	4.270	4.157	695	572
Juni	4.497	3.707	824	648
Juli	3.693	3.450	724	546
Augustus	3.743	3.404	671	622
September	3.345	3.622	619	578
Oktober	3.065	2.952	610	485
November	3.291	2.594	554	440
December	2.975	1.884	517	373
1962 Januari	3.456	1.307	549	214
Februari	3.296	1.632	581	220
Maart	4.058	2.668	755	427
April	4.700	3.372	864	474
Mei		3.376		415

1 Nieuwbouw of volledige wederopbouw waarvoor een bouwvergunning werd afgeleverd.

2 Nieuwbouw, herbouw, verbouwingen en uitbreidingen, waarvoor een bouwvergunning werd afgeleverd.

IV - 7. — VERGELIJKENDE EVOLUTIE VAN DE INDUSTRIËLE PRODUKTIE
DER E.E.G.-LANDEN

Algemene indexcijfers van de industriële produktie (niet aangepast voor seizoenschommelingen)
Basis 1953 = 100

Bron : O.E.S.O.

	Gezamenlijke E.E.G.-landen			België			West-Duitsland 1		
	1960	1961	Schommel. in pct. *	1960	1961	Schommel. in pct. *	1960	1961	Schommel. in pct. *
1 ^o kwartaal	166	179	+ 7,8	130	126 ²	- 2,6	169	185	+ 9,5
2 ^o kwartaal	175	187	+ 6,9	133	142	+ 6,7	182	193	+ 6,0
3 ^o kwartaal	164	170	+ 3,7	125	130	+ 4,1	174	181	+ 4,0
4 ^o kwartaal	184	195	+ 6,0	131 ²	143	+ 9,3	194	202	+ 4,1
	1961	1962		1961	1962		1961	1962	
1 ^o kwartaal	179	189	+ 5,6	126 ²	140	+ 10,9	185	188	+ 1,6
2 ^o kwartaal	187	198	+ 5,9	142	145	+ 1,8	193	203	+ 3,6
3 ^o kwartaal	170	182	+ 7,1	130	136	+ 5,2	181	191	+ 5,5
4 ^o kwartaal	195			143			202		
	Frankrijk			Italië			Nederland		
	1960	1961	Schommel. in pct. *	1960	1961	Schommel. in pct. *	1960	1961	Schommel. in pct. *
1 ^o kwartaal	174	186	+ 6,9	175	193	+ 10,3	150	160	+ 6,7
2 ^o kwartaal	180	192	+ 6,7	182	196	+ 7,7	160	162	+ 1,3
3 ^o kwartaal	155	159	+ 2,6	179	194	+ 8,4	154	154	0,0
4 ^o kwartaal	189	201	+ 6,3	190	214	+ 12,6	165	164	- 0,6
	1961	1962		1961	1962		1961	1962	
1 ^o kwartaal	186	199	+ 7,0	193	217	+ 12,4	160	162	+ 1,3
2 ^o kwartaal	192	206	+ 7,3	196	216	+ 10,2	162	167	+ 3,1
3 ^o kwartaal	159	174	+ 9,4	194	208	+ 7,2	154	161	+ 4,5
4 ^o kwartaal	201			214			164		

* Schommelingspercent tegenover het indexcijfer van het overeenstemmend kwartaal van het vorige jaar.

1 Saarland en West-Berlijn uitgesloten.

2 Staking.

Bibliografische referenties : *Statistisch Jaarboek voor België.* — *Statistisch Tijdschrift van het N.I.S.* — *Annalen der Mijnen van België.* — *Arbeidsblad.* — *Recherches économiques de Louvain (I.R.E.S.P.).* *Industrie,* tijdschrift van het V.B.N. — *Bulletin van Fabrimétal.* — *Maandelijks statistisch tijdschrift van Fédéchar.* — *Maandelijks tijdschrift van het M.E.Z.* (Administratie van de Nijverheid - Dienst : Elektrische energie). — *Energie.* — *Figaz,* informatieblad van het Verbond der Gasnijverheid. — *Agence économique et financière.* — *Het Bouwbedrijf.* — *Statistiques générales (O.E.S.O.).*

IV - 7. — VERGELIJKENDE EVOLUTIE VAN DE INDUSTRIËLE PRODUCTIE
DER E.E.G.-LANDEN

Algemene indexcijfers van de industriële productie (O.E.S.O.)

Basis 1953 = 100

(Niet aangepast voor seizoenschommelingen)

GEZAMENLIJKE E. E. G. - LANDEN

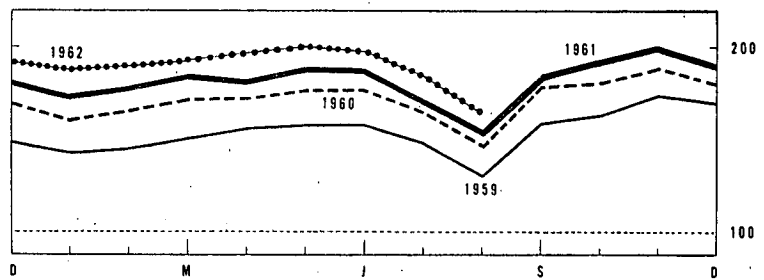
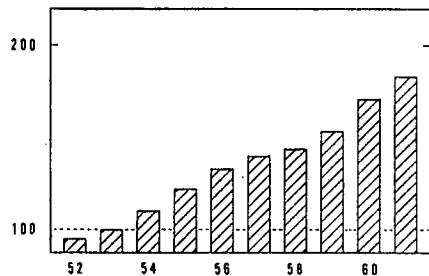

BELGIE

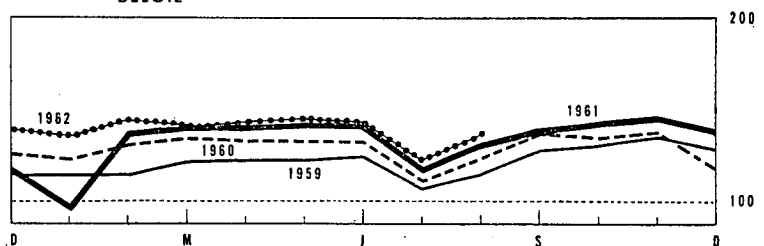
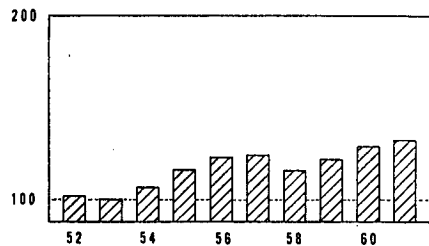

WEST - DUITSLAND (excl. Saarland en West - Berlijn)

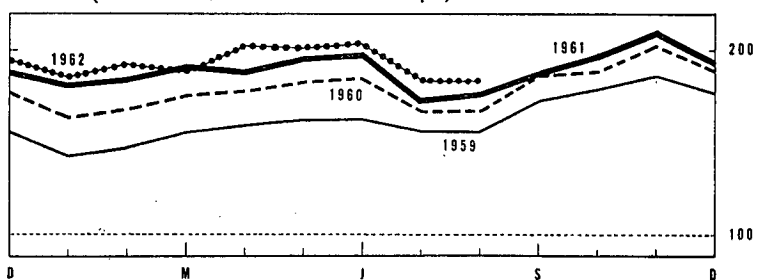
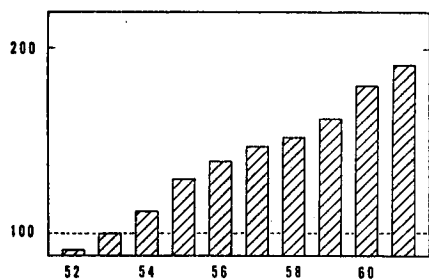

FRANKRIJK

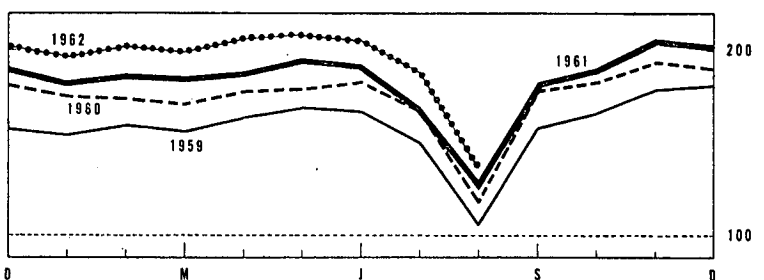
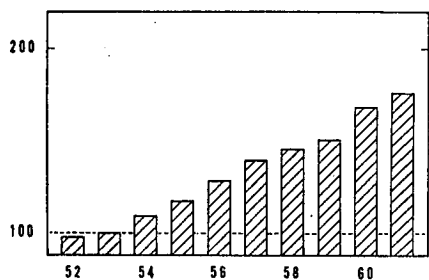

ITALIE

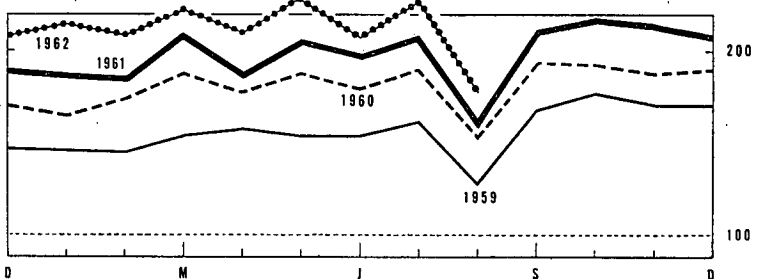
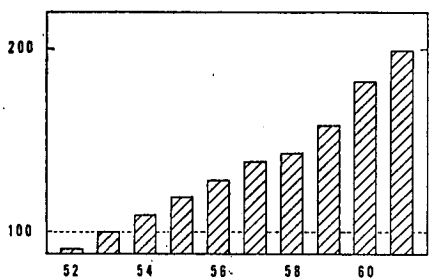

NEDERLAND

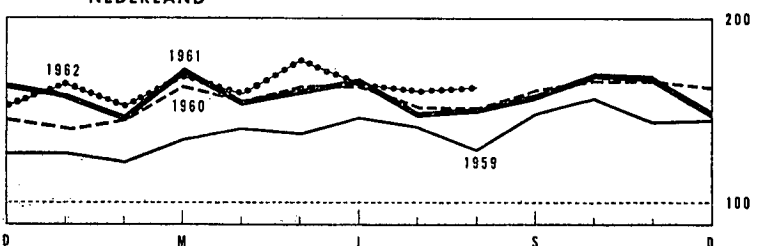
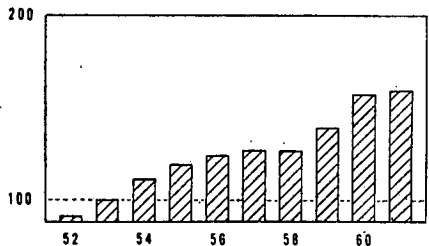

V. — DIENSTEN

1. — VERVOER

a). — Bedrijvigheid van de N.M.B.S., de N.M.B. en de SABENA

Bronnen : N.M.B.S., N.M.B. en SABENA.

Maandgemiddelden of maanden	N.M.B.S.					N.M.B. Vervoerde ton-km 2	SABENA	
	Reizigers- vervoer	Goederenvervoer (volledige wagonladingen)					Geregeld en betalend luchtverkeer	
	Aantal reizigers-km	Aantal productieve t-km 1	Totale tonnenmaat	waarvan			(miljoenen passagiers- km)	(miljoenen ton-km)
				brandstoffen en minerale oliën	orten			
(miljoenen)		(duizenden tonnen)			(duizenden)			
1953	627	477	5.150	2.154	802	2.019	37,3	5,4
1954	630	470	5.104	2.239	794	1.423	40,8	6,0
1955	654	547	5.745	2.504	946	1.201	48,2	7,0
1956	694	577	5.874	2.389	980	965	56,7	8,2
1957	713	548	5.553	2.321	966	797	77,4	10,0
1958	755	486	4.818	1.876	959	618	99,7	12,2
1959	710	505	4.874	1.866	1.043	364	88,7	11,3
1960	715	525	5.070	1.935	1.155	294	108,7	13,8
1961	724	538	5.115	1.937	1.178	225	98,2	12,9
1961 1 ^o kwartaal	668	468	4.415	1.733	930	117	76,9	11,2
2 ^o kwartaal	737	557	5.360	2.031	1.251	154	98,1	13,1
3 ^o kwartaal	759	543	5.153	1.913	1.270	196	137,2	16,3
4 ^o kwartaal	733	584	5.534	2.071	1.255	432	80,4	11,1
1962 1 ^o kwartaal	v 728	536	5.130	2.004	1.208	233	77,5	10,1
2 ^o kwartaal	v 753	546	5.232	1.934	1.259	234	122,7	14,3
3 ^o kwartaal	v 766	505	4.897	1.856	1.173	188		
1961 September	759	563	5.433	2.045	1.304	223	135,1	16,0
Oktober	724	588	5.668	2.047	1.217	450	103,8	13,3
November	768	596	5.657	2.072	1.297	598	65,9	9,8
December	708	567	5.276	2.095	1.252	247	71,6	10,1
1962 Januari	v 748	560	5.303	2.133	1.221	262	76,7	9,9
Februari	v 693	490	4.723	1.845	1.106	205	69,2	9,2
Maart	v 744	558	5.363	1.934	1.297	233	86,6	11,2
April	v 744	520	4.997	1.935	1.184	233	103,8	12,7
Mei	v 749	561	5.372	2.009	1.322	239	111,2	13,4
Juni	v 767	556	5.327	2.008	1.270	230	153,1	16,9
Juli	v 768	492	4.577	1.631	1.216	192	183,2	19,9
Augustus	v 781	512	5.082	1.937	1.148	170	170,1	18,4
September	v 749	511	5.032	1.949	1.154	202		

1 De productieve ton-km hebben betrekking op het commercieel vervoer (met uitsluiting van het dienstvervoer) : het is de som van de vermenigvuldigingen van het gewicht van elke verzending met de afstand van het traject.

2 De vervoerde ton-km worden berekend door optelling van de resultaten bekomen door vermenigvuldiging van de vervoerde tonnage met het aantal kilometers van het vervoer.

V - 1 b). — Zeevaart

Bronnen : Havenbestuur te Antwerpen [kol. (1)], te Gent [kol. (4)], N.I.S. (overige kolommen).

Maandgemiddelden of maanden	Haven van Antwerpen			Haven van Gent		
	Laadvermogen van de binnen- gekomen schepen (duizenden register- tonnen)	Goederen (duizenden metrieke tonnen)		Laadvermogen van de binnen- gekomen schepen (duizenden register- tonnen)	Goederen (duizenden metrieke tonnen)	
		Binnen- gekomen	Vertrokken		Binnen- gekomen	Vertrokken
	(1)	(2)	(3)	(4)	(5)	(6)
1953	2.538	1.201	1.147	116	117	76
1954	2.634	1.276	1.091	119	113	85
1955	2.830	1.439	1.234	154	155	118
1956	3.172	1.865	1.279	178	216	82
1957	3.296	1.828	1.227	171	209	79
1958	3.545	1.723	1.210	163	169	82
1959	3.622	1.668	1.266	145	152	83
1960	3.774	1.816	1.288	150	166	75
1961	3.846	1.936	1.284	139	167	61
1961 1 ^o kwartaal ...	3.567	1.674	1.160	121	154	51
2 ^o kwartaal ...	3.872	1.960	1.275	146	153	67
3 ^o kwartaal ...	3.935	2.019	1.295	161	195	56
4 ^o kwartaal ...	4.011	2.090	1.408	128	168	69
1962 1 ^o kwartaal ...	4.142	2.005	1.427	121	133	70
2 ^o kwartaal ...	4.213	2.322	1.359	127	141	71
3 ^o kwartaal ...	4.181			153		
1961 Oktober	3.905	2.230	1.491	137	185	60
November	3.997	1.910	1.445	123	170	71
December	4.131	2.130	1.289	123	150	77
1962 Januari	4.400	2.156	1.538	124	123	73
Februari	3.733	2.040	1.302	103	137	74
Maart	4.294	1.818	1.442	135	140	64
April	4.071	2.178	1.402	117	107	55
Mei	4.382	2.495	1.202	128	101	75
Juni	4.185	2.292	1.474	136	216	82
Juli	4.272	2.111	1.138	157	139	53
Augustus	4.221			157		
September	4.049			145		
Oktober	4.258			139		

V - 1 c). — Binnen- scheepvaart

Bron : N.I.S.

Totaal verkeer	
1	
(duizenden metrieke tonnen)	(miljoenen ton-km)
(1)	(2)
3.912	327
4.258	343
4.737	385
4.659	374
4.642	383
4.269	361
4.534	402
5.097	436
5.426	456
4.645	393
5.702	491
5.917	489
5.440	452
5.276	422
5.858	471
5.685	478
5.616	468
5.018	409
5.084	401
4.841	385
5.903	481
5.368	434
6.074	482
6.133	498
5.873	479

1 Binnenlands vervoer + invoer + uitvoer + doorvoer.

V - 2. — TOERISME

(duizenden overnachtingen)

Bron : Nationaal Instituut voor de Statistiek.

Maandgemiddelden of maanden	Totaal	waarvan land van gewone verblijfplaats					
		België	Frankrijk	Nederland	Verenigd-Koninkrijk	West-Duitsland	U.S.A.
1953	761	577	41	28	45	14	16
1954	911	692	50	31	57	19	17
1955	1.019	766	60	33	68	22	19
1956	1.084	815	66	35	71	23	19
1957	1.186	898	71	33	81	25	19
1958	1.341	877	84	37	102	69	51
1959	1.249	979	55	30	82	27	20
1960	1.307	982	69	33	99	33	25
1961	1.387	1.061	74	34	89	38	21
1960 4 ^e kwartaal	373	235	23	19	15	18	15
1961 1 ^e kwartaal	347	226	23	16	13	16	9
2 ^e kwartaal	1.184	874	50	32	93	39	26
3 ^e kwartaal	3.602	2.794	196	66	231	76	34
4 ^e kwartaal	383	232	27	20	17	20	15
1962 1 ^e kwartaal	322	194	22	18	13	19	12
2 ^e kwartaal	1.369	997	77	36	115	42	28
1961 Juni	1.692	1.316	51	37	136	45	30
Juli	4.855	3.864	197	64	238	63	42
Augustus	4.792	3.786	299	96	334	105	33
September	1.158	732	91	38	121	60	27
Oktober	439	256	28	23	23	27	22
November	357	218	27	18	14	18	12
December	352	221	25	20	15	16	11
1962 Januari	309	187	21	16	11	17	10
Februari	304	184	21	17	12	17	11
Maart	354	210	24	20	15	22	14
April	1.258	918	97	31	93	34	21
Mei	785	517	45	31	58	32	29
Juni	2.065	1.555	88	47	193	60	33

V - 3. — BINNENLANDSE HANDEL

a). — Verkoopindexcijfers

Basis 1953 = 100

Bron : Nationaal Instituut voor de Statistiek.

Maandgemiddelden of maanden	Warenhuizen met veelvuldige afdelingen					Coöperatieven	Grote ondernemingen gespecialiseerd in kleding 4		Groot-handel	Onder-nemingen met bij-huizen	Verkoopindexcijfers na uitschakeling van de prijs- en seizoenbewegingen (berekeningen door de N.B.B.)					
	Alge-meen index-cijfer	Voeding	Kleding	Meubi-lering	Huis-houden 1		Alge-meen index-cijfer	Heren 2			Onder-goed en bijkom-stige kleding-stukken 3	Alge-mene voe-dings-waren	Voe-ding	Waren-huizen	Coöpe-ratieven	Groot-handel in alge-mene voe-dings-waren
1954	106	113	102	105	105	109	104	80	107	103	104	107	104			
1955	114	120	111	108	114	115	113	88	111	107	113	114	109			
1956	124	133	120	114	127	125	123	97	132	120	119	121	126			
1957	129	132	126	124	139	125	125	105	131	123	121	117	122			
1958	139	140	138	129	149	131	132	105	139	131	128	121	129			
1959	144	145	149	126	150	132	136	104	145	138	131	120	132			
1960	156	159	159	141	162	138	144	106	155	144	143	125	142			
1961	161	160	164	145	165	144	168	116	163	152	145	130	147			
1961 1 ^e kwartaal	146	155	148	152	156	142	146	120	154	144	145	129	148			
2 ^e kwartaal	156	154	169	144	162	142	212	109	159	151	146	132	145			
3 ^e kwartaal	154	152	151	147	169	139	141	116	169	147	144	127	145			
4 ^e kwartaal	187	180	190	136	173	154	173	118	169	167	143	131	150			
1962 1 ^e kwartaal	149	173	139	151	155	149	139	146	161	165	146	134	153			
2 ^e kwartaal	168	168	184	153	165	149	210	129	174	166	154	135	153			
3 ^e kwartaal	159	153	157	159	172		136	134	172	162	149		146			
1961 September	153	158	145	152	166	142	152	83	169	151	145	126	146			
Oktober	163	163	179	142	163	145	195	105	162	152	140	125	147			
November	181	168	176	125	149	142	150	107	169	151	144	132	164			
December	216	210	216	141	208	175	173	143	177	198	144	136	140			
1962 Januari	148	168	147	149	142	152	150	212	165	156	142	134	156			
Februari	134	161	114	141	153	140	107	99	153	158	143	132	152			
Maart	165	190	155	164	169	156	169	127	166	180	154	136	152			
April	166	172	180	151	158	142	243	129	170	151	148	129	153			
Mei	165	169	174	155	170	153	199	123	175	169	150	137	155			
Juni	174	164	198	153	168	153	188	134	177	178	165	139	151			
Juli	162	143	173	158	175	137	142	157	166	157	139	124	141			
Augustus	153	154	139	150	167	145	109	129	178	163	154	136	150			
September	163	162	160	168	175		156	117	171	165	153		147			

1 Huishoudartikelen en huishoudtoestellen. — 2 Omvat hoofdzakelijk bovenkleding. — 3 Onderkleding : heren en/of dames.

4 Daar een zeker aantal nieuwe firma's in de statistiek werden opgenomen, zijn de indexcijfers vanaf 1962 niet meer volledig vergelijkbaar met deze van vorige periode.

V - 3 b). — Verkoop op afbetaling

1° — Algemene resultaten

Bron : Nationaal Instituut voor de Statistiek.

	Aantal lopende contracten op einde halfjaar (duizenden)				Uitstaande kredieten op einde halfjaar (miljarden franken)				Krediet verleend in de loop van het halfjaar (miljarden franken)			
	Totaal	Financiering door			Totaal	Financiering door			Totaal	Financiering door		
		Verkopers	banken	financieringsorganismen of particulieren		Verkopers	banken	financieringsorganismen of particulieren		Verkopers	banken	financieringsorganismen of particulieren
1960 1° halfjaar ...	1.208	534	144	530	9,48	2,19	3,34	3,95	4,71	1,48	1,53	1,70
2° halfjaar ...	1.339	620	153	566	10,20	2,54	3,44	4,22	4,90	1,57	1,50	1,83
1961 1° halfjaar ...	1.418	643	159	616	11,36	2,82	3,72	4,82	5,14	1,68	1,58	1,88
2° halfjaar ...	1.430	625	169	636	11,75	2,92	3,80	5,03	4,99	1,67	1,51	1,81
1962 1° halfjaar ...	1.405	634	170	601	11,86	3,15	3,91	4,80	5,29	1,73	1,65	1,91

2° — Achterstallige betalingen

	Aantal schuldenaars welke in gebreke gebleven zijn met het betalen van drie of meer vervallen termijnen in de loop van het halfjaar (duizenden)				Totaal der bedragen van drie termijnen welke door de schuldenaars, bedoeld in voorgaande kolommen, niet werden betaald (miljoenen franken)			
	Totaal	Financiering door			Totaal	Financiering door		
		verkopers	banken	financieringsorganismen of particulieren		verkopers	banken	financieringsorganismen of particulieren
1959 2° halfjaar	50	24	1	25	72,2	28,1	6,4	37,7
1960 1° halfjaar	46	22	1	23	72,3	27,2	6,1	39,0
2° halfjaar	51	24	1	26	81,1	27,8	6,8	46,5
1961 1° halfjaar	55	27	1	27	87,1	31,4	6,3	49,4
2° halfjaar	50	26	1	23	81,8	30,0	5,9	45,9

3° — Indeling van de kredieten verleend tijdens het halfjaar, volgens de aard der goederen

	Totaal	Vrachtwagens, bestelwagens, autobussen, zwaar vervoermaterieel		Landbouwmaterieel, landbouwtractoren, vee	Wagens voor personenvervoer behalve autobussen		Moto's scooters, bromfietsen, rijwielen	Textielwaren, bontartikelen, kleding	Boeken	Bedrijfsuitrusting andere dan de artikelen vermeld in de voorgaande rubrieken (handel, ambachtswezen, nijverheid, vrije beroepen)	Huishoudartikelen en voorwerpen voor persoonlijk gebruik, niet elders vermeld	Diensten (reizen, herstellen van motorrijtuigen)
		nieuw	reeds gebruikt		nieuw	reeds gebruikt						
Aantal contracten (duizenden)												
1960 1° halfjaar ...	603	4,0	1,1	2,3	25,7	13,6	20,1	243,9	19,2	10,7	254,8	7,5
2° halfjaar ...	722	3,4	1,0	2,8	24,3	12,6	18,1	324,0	22,3	8,5	298,6	6,4
1961 1° halfjaar ...	754	4,1	1,1	3,2	28,6	15,1	18,8	368,0	25,4	8,9	274,3	6,6
2° halfjaar ...	829	3,5	1,2	2,6	24,4	12,6	14,4	433,1	19,6	9,5	299,1	8,9
1962 1° halfjaar ...	742	3,7	1,2	2,8	30,5	15,3	15,8	337,6	21,4	8,0	300,6	5,1
Verleend krediet (miljoenen franken)												
1960 1° halfjaar ...	4.708	453	56	84	1.379	339	160	322	35	328	1.502	50
2° halfjaar ...	4.899	386	51	128	1.300	313	129	358	41	337	1.810	46
1961 1° halfjaar ...	5.141	488	69	104	1.496	390	147	297	38	388	1.666	58
2° halfjaar ...	4.991	419	66	123	1.268	334	124	354	39	444	1.751	69
1962 1° halfjaar ...	5.290	475	76	89	1.626	411	122	294	45	423	1.689	40
Verleend krediet — Percentagewijze verdeling t.o.v. het totaal												
1960 1° halfjaar ...	100,0	9,6	1,2	1,8	29,3	7,2	3,4	6,8	0,7	7,0	31,9	1,1
2° halfjaar ...	100,0	7,9	1,1	2,6	26,5	6,4	2,6	7,3	0,8	6,9	37,0	0,9
1961 1° halfjaar ...	100,0	9,5	1,4	2,0	29,1	7,6	2,9	5,8	0,7	7,5	32,4	1,1
2° halfjaar ...	100,0	8,4	1,3	2,4	25,4	6,7	2,5	7,1	0,8	8,9	35,1	1,4
1962 1° halfjaar ...	100,0	9,0	1,4	1,7	30,7	7,8	2,3	5,6	0,8	8,0	31,9	0,8

Bibliografische referenties : Statistisch Jaarboek voor België. — Statistisch Tijdschrift van het N.I.S. — Bulletin van de Kamer van Koophandel van Antwerpen. — Recherches économiques de Louvain (I.R.E.S.P.). — Maandstatistiek over de internationale trafiek der havens (N.I.S.). — Vervoerkroniek (tweemaandelijks). — Les transports maritimes, Etude Annuelle (O.E.S.O.). — Bulletin général de Statistiques. (Office statistique des Communautés Européennes).

VI. — INKOMENS

1. — BEZOLDIGINGEN VAN DE ARBEIDERS (mannen + vrouwen)

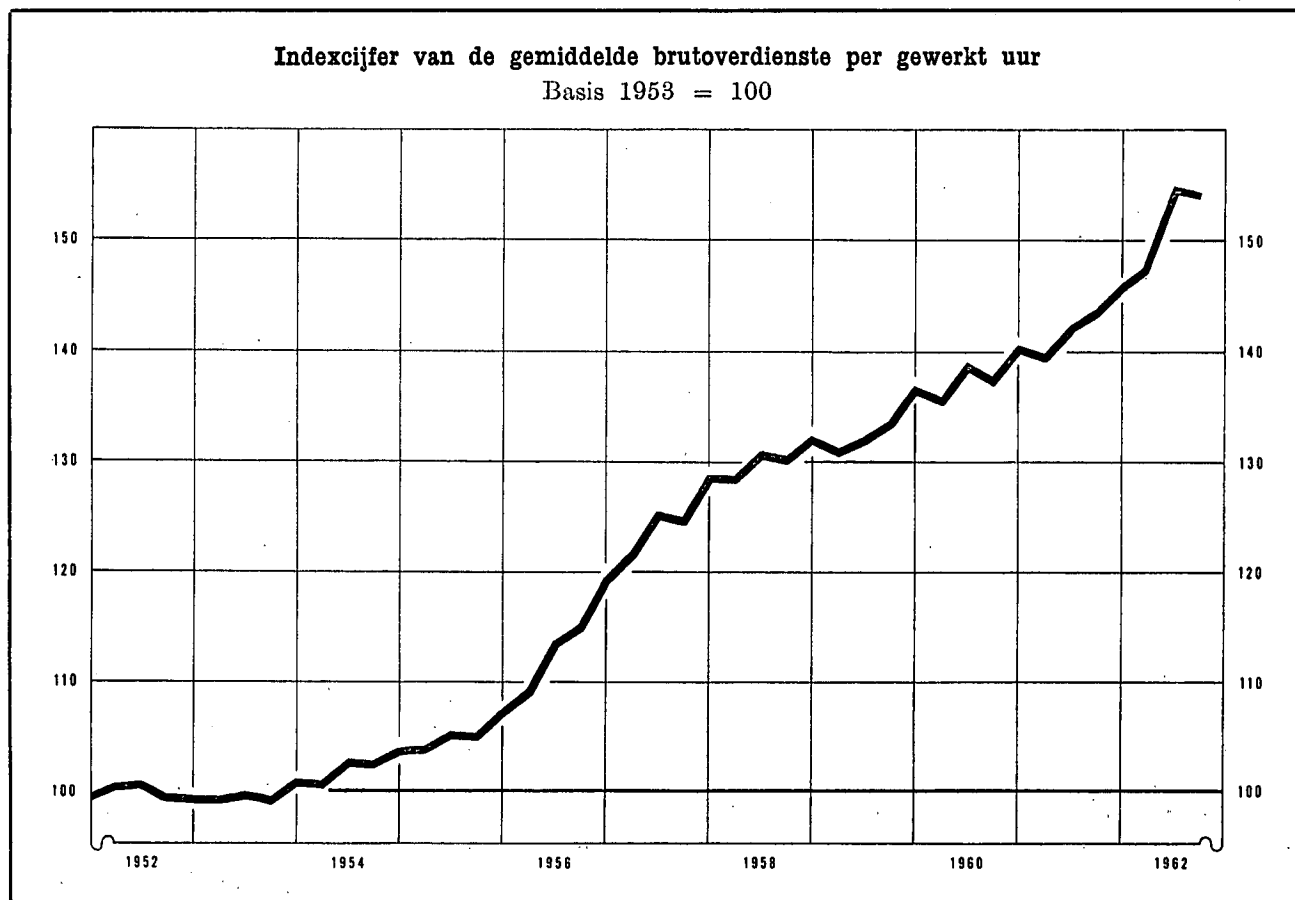

Indexcijfer van de bezoldigingen in de nijverheid

Basis 1953 = 100

Bronnen : kol. (1) - (2) - (3) : N.B.B. (wijze van opstelling, zie Novembernummer 1957, blz. 415). — kol. (4) : R.M.Z. - berekeningen N.B.B. (zie noot). — kol. (5) : I.R.E.S.P.

	Gemiddelde brutoverdienste per gewerkt uur (1)	Type-uurloon 1		Indexcijfer van de loonmassa 2	Indexcijfer der arbeidskosten 3
		Geschoold arbeider (2)	Ongeschoold arbeider (3)		
1953	100	100	100	100	100
1954	103	103	102	102	103
1955	106	105	106	108	106
1956	115	114	114	118	114
1957	125	125	125	129	125
1958	131	129	129	125	132
1959	133	131	132	121	135
1960	138	135	137	128	141
1961	143	140	141	134	148
1961 Maart	140	137	139		145
Juni	142	139	140		148
September	144	141	142		148
December	146	141	142		152
1962 Maart	148	144	146		152
Juni	155	148	151		160
Sept.	154	150	152		

Algemene gemiddelden van de uurlonen der arbeiders

(sociale lasten inbegrepen)

Bron : Verbond der Belgische Nijverheid.

	België (BF)	West-Duitsland	Groot-Brittannië	Nederland
		percentage in verhouding tot de Belgische lonen 5		
1953	28,25	85,8	91,0	63,9
1954	28,74	86,0	94,3	69,0
1955	29,91	88,2	98,4	71,9
1956	32,68	87,9	97,6	72,5
1957	35,67	90,6	93,7	70,4
1958	37,04	94,0	95,0	70,2
1959	38,30	97,4	95,0	70,4
1960	39,71	102,8	98,4	74,8
1961	41,76	114,8	100,6	78,4
1958 August.-Oktob.	37,53	94,2	94,6	68,2
1959 Februari-April	37,80	95,1	95,4	69,1
August.-Oktob.	38,80	96,7	94,6	68,6
1960 Februari-April	39,48	99,0	97,3	72,7
August.-Oktob.	39,93	106,7	99,5	75,6
1961 Februari-April	41,20	112,8	100,0	77,9
August.-Oktob.	42,32	116,7	101,3	78,9

1 Excl. de transportarbeiders.

2 Het betreft het eenvoudig indexcijfer van de totale bezoldigingen betaald aan de arbeiders die onderworpen zijn aan de maatschappelijke zekerheid en behorend tot de extractiebedrijven, de fabrieksnijverheid, het bouwbedrijf, het vervoer en het verkeer. (Voor de bepaling van de totale bezoldigingen, zie XVe Jaarverslag R.M.Z., blz. 141.)

3 Dit indexcijfer, waarin de steenkolenmijnen niet werden opgenomen, geeft de arbeidskosten per uur en niet de kosten per geproduceerde eenheid.

4 De jaarcijfers zijn gemiddelden van de uurlonen van februari-april en augustus-oktober.

5 Het V.B.N. publiceert de buitenlandse uurlonen uitgedrukt in Belgische franken op basis van de wisselkoersen. Daar de bekomen percentages niet werden gewogen aan de hand van de indexcijfers van de kosten van levensonderhoud, geven zij niet de verhouding van de reële lonen weer.

Bibliografische referenties : Statistisch Jaarboek voor België. — Statistisch Tijdschrift van het N.I.S. — Recherches économiques de Louvain (I.R.E.S.P.). — Jaarverslagen van de R.M.Z. — Arbeidsblad. — Industrie, tijdschrift van het V.B.N. — Le Coût de la main-d'œuvre dans l'Industrie européenne, Etudes et Documents, nouvelle série, nr 52, 1959 (I.A.B.). — Annuaire des statistiques du Travail (I.A.B.).

VII. — PRIJZEN EN PRIJSINDEXCIJFERS

1. — GROOTHANDELSPRIJZEN OP DE WERELDMARKTEN

Daggemiddelden	Tarwe te New-York	Koffie te New-York Santos IV	Mérinos 64 S wol in Verenigd-Koninkrijk	Katoen 15/16 middling (New-York - Spot)	Rubber te Londen « Spot » price nr 1	Koper te Londen	Tin te Londen slotkoers	Oudijzer in de Verenigde Staten	Ruwe petroleum te West-Texas
	cents per 60 lbs	cents per lb	d per lb	cents per lb	d per lb	£ per long ton	\$ per long ton	\$ per barrel	
1953	271	57,9	147	33,8	20	256	732	41,1	2,54
1954	278	78,1	128	35,1	20	249	719	29,8	2,65
1955	271	56,8	107	34,6	34	352	740	40,5	2,65
1956	270	57,9	113	35,5	29	329	788	53,5	2,65
1957	272	56,4	125	36,4	26	219	755	47,7	2,90
1958	256	48,2	89	36,2	23	197	735	37,8	2,90
1959	251	36,8	91	34,6	30	238	785	40,3	2,78
1960	252	36,5	89	33,2	31	246	797	33,0	2,77
1961	254	35,8	90	34,3	24	230	888	35,3	2,86
1961 1 ^o kwartaal	255	37,2	85	32,7	25	223	797	32,3	2,78
2 ^o kwartaal	247	37,5	95	34,1	25	236	865	36,3	2,89
3 ^o kwartaal	254	35,3	93	35,1	25	230	937	36,7	2,89
4 ^o kwartaal	259	33,5	86	35,4	23	229	953	36,0	2,89
1962 1 ^o kwartaal	259	34,1	91	35,5	24	233	954	36,7	2,89
2 ^o kwartaal	267	34,2	97	35,8	23	234	915	28,7	2,89
3 ^o kwartaal	270	34,2	92	35,5	22	234	855	27,3	2,89
1961 November	260	32,3	87	35,6	22	229	964	34,0	2,89
December	260	34,1	86	34,9	23	230	949	36,0	2,89
1962 Januari	258	34,3	86	35,5	24	230	947	39,0	2,89
Februari	258	34,1	92	35,5	24	235	952	38,0	2,89
Maart	261	34,0	96	35,6	24	235	962	33,0	2,89
April	264	34,0	98	35,7	23	234	949	32,0	2,89
Mei	268	34,0	97	35,7	23	234	919	28,0	2,89
Juni	270	34,7	97	36,0	22	234	876	26,0	2,89
Juli	272	34,8	96	36,0	22	234	863	26,0	2,89
Augustus	268	34,2	90	35,5	22	234	852	29,0	2,89
September	269	33,5	90	34,9	22	234	851	27,0	2,89
Oktober	v 270	v 34,0	v 90	v 34,9	v 23	v 234	v 856		
November		v 34,4		v 34,8	v 24	v 234	v 874		

VII - 2. — INDEXCIJFERS VAN DE GROOTHANDELSPRIJZEN OP DE WERELDMARKTEN

Basis 1953 = 100

Bronnen : Comtel Reuter — Moody's Investors Service — Der Volkswirt — Chamber of Shipping.

Maandgemiddelden of maanden	Reuter-indexcijfer	Moody-indexcijfer	Volkswirt-indexcijfers (oude Schulze-indexcijfers)			Vrachtprijzen Groot-Britannië (bevrachting per reis) 1 2
			Algemeen	Nijverheid	Voeding	
1953	100	100	100	100	100	100
1954	99	103	102	101	104	111
1955	100	98	103	105	99	165
1956	98	102	105	108	100	203
1957	93	100	104	107	98	145
1958	84	96	98	100	96	87
1959	84	93	100	103	94	93
1960	85	90	99	104	90	95
1961	84	90	99	103	90	102
1961 1 ^o kwartaal	83	88	99	103	91	100
2 ^o kwartaal	85	89	100	104	90	104
3 ^o kwartaal	84	91	99	104	90	103
4 ^o kwartaal	83	90	99	102	90	102
1962 1 ^o kwartaal	83	90	99	103	90	92
2 ^o kwartaal	83	89	98	101	91	90
3 ^o kwartaal	83	90	97	100	89	
1961 November	83	89	98	102	90	105
December	84	91	99	102	91	97
1962 Januari	83	91	99	103	90	93
Februari	83	90	98	103	90	91
Maart	83	89	99	102	91	93
April	84	89	99	102	91	95
Mei	83	89	98	101	91	94
Juni	83	89	97	101	90	81
Juli	83	90	97	101	90	75
Augustus	83	90	97	100	89	76
September	83	89	96	100	89	78
Oktober	83	88	97	100	89	
November	85	88				

1 Bevrachting per reis voor droge ladingen.

2 Gezien de uitbreiding van de statistiek, zijn de gegevens, vanaf 1960, niet meer volledig vergelijkbaar met de cijfers der vorige periodes.

VII - 3. — INDEXCIJFERS VAN DE GROOTHANDELSPRIJZEN IN BELGIE

Basis 1953 = 100

Maandgemiddelden of maanden	Bron : Ministerie van Economische Zaken en Energie											Bron : I.R.E.S.P.			
	Algemeen indexcijfer	Produkten		Landbouwprodukten			Industriële produkten					Gezamenlijke industriële produkten in de drie produktiestadia			
		Inbeecms	Ingevoerde	Algemeen indexcijfer	Dierlijke	Plantardige	Algemeen indexcijfer	Delfstoffen	Metalen en metaalprodukten	Textiel- produkten	Scheikundige produkten	Bouw- materialen	Grondstoffen	Halffabrikaten	Fabrikaten
1953	100,0	100,0	100,0	100,0	100,0	100,0	100,0	100,0	100,0	100,0	100,0	100,0	100,0	100,0	100,0
1954	98,8	97,8	100,0	97,8	99,2	96,4	99,2	98,1	97,5	98,7	100,3	103,8	95,6	97,4	98,6
1955	101,0	99,4	101,8	94,0	97,7	90,3	102,9	100,7	105,0	97,7	104,6	105,4	98,1	100,1	102,2
1956	103,5	103,5	103,3	97,2	101,0	93,5	105,4	105,8	111,6	95,8	105,6	106,9	104,3	103,9	105,4
1957	106,3	107,4	102,2	98,7	103,1	94,5	108,3	112,1	114,4	98,2	108,9	111,9	112,2	107,5	110,6
1958	101,8	105,4	93,9	96,0	92,8	98,9	103,2	105,8	109,6	87,5	107,9	115,0	100,3	99,6	106,6
1959	101,4	104,7	95,2	95,0	95,9	94,1	103,0	103,7	109,8	84,9	107,6	115,4	95,7	99,3	105,5
1960	102,6	105,0	96,5	92,2	98,2	86,8	105,4	101,4	110,2	92,2	107,0	121,4	94,5	99,3	107,1
1961	102,4	105,0	94,8	94,3	110,2	81,5	104,5	99,4	109,1	93,3	104,5	121,7	90,8	97,1	105,6
1961 1° kwartaal ...	102,9	105,0	96,5	93,2	109,8	79,9	105,4	101,2	109,4	95,1	106,1	121,6	91,2	97,9	106,6
2° kwartaal ...	102,1	104,5	95,8	91,4	110,1	76,8	105,0	99,7	109,6	94,5	104,6	121,7	91,9	98,0	106,0
3° kwartaal ...	101,9	105,5	93,5	94,3	111,3	80,9	103,9	98,4	109,0	92,3	103,2	121,8	91,0	96,5	105,1
4° kwartaal ...	102,6	106,6	93,4	98,2	109,4	88,6	103,7	98,4	108,3	91,4	104,0	121,9	89,2	96,1	104,8
1962 1° kwartaal ...	103,4	108,1	93,7	100,7	110,7	92,0	104,1	98,2	108,6	91,0	105,3	122,1	89,7	96,0	104,3
2° kwartaal ...	103,6	110,3	93,0	103,4	106,2	100,7	103,7	97,1	108,7	90,5	105,0	123,8	89,8	95,6	103,2
3° kwartaal ...	102,1	107,4	91,3	96,9	102,2	92,1	103,4	97,5	108,3	89,5	103,0	127,9	88,4	95,5	103,7
1961 November ...	102,6	106,7	93,4	98,5	110,1	88,6	103,6	98,4	108,2	91,4	104,0	121,9	88,7	96,0	104,9
December	102,8	106,8	93,8	98,8	109,8	89,5	103,7	98,6	108,2	91,1	104,3	121,9	88,4	96,0	104,8
1962 Januari	102,8	106,8	93,4	98,2	107,9	89,8	103,9	98,3	108,1	91,0	104,8	122,1	90,0	96,0	104,8
Februari	103,4	108,0	93,8	100,3	111,4	90,8	104,3	98,2	108,9	91,3	105,5	122,1	89,1	96,2	104,2
Maart	104,0	109,6	94,0	103,5	112,7	95,3	104,0	98,1	108,8	90,8	105,7	122,1	90,1	95,8	104,0
April	103,6	109,7	93,5	102,8	107,3	98,5	103,8	97,1	108,8	91,0	105,7	122,1	90,0	95,6	103,3
Mei	103,5	110,2	92,8	103,5	106,5	100,4	103,5	97,1	108,9	90,3	104,7	122,5	89,9	95,6	103,2
Juni	103,8	111,0	92,7	104,0	104,7	103,2	103,7	97,0	108,5	90,3	104,7	126,8	89,4	95,5	103,2
Juli	102,5	108,3	91,9	98,6	101,4	95,8	103,5	97,1	108,5	89,9	103,8	127,3	88,8	95,2	103,4
Augustus	102,0	107,2	91,1	97,3	104,4	90,9	103,2	97,4	108,1	89,2	102,4	127,9	88,4	95,7	103,9
September ...	101,7	106,6	90,9	94,9	100,8	89,5	103,4	97,9	108,4	89,5	102,9	128,6	88,0	95,7	103,9
Oktober	103,0	108,1	92,3	99,9	105,8	94,3	103,7	98,0	108,3	89,9	103,9	128,6	87,3	95,7	103,9
November ...													87,7	95,9	103,6

VII - 3. — INDEXCIJFERS VAN DE GROOTHANDELSPRIJZEN IN BELGIE

Basis 1953 = 100

Bron : M.E.Z.

INHEEMSE EN INGEVOERDE PRODUCTEN

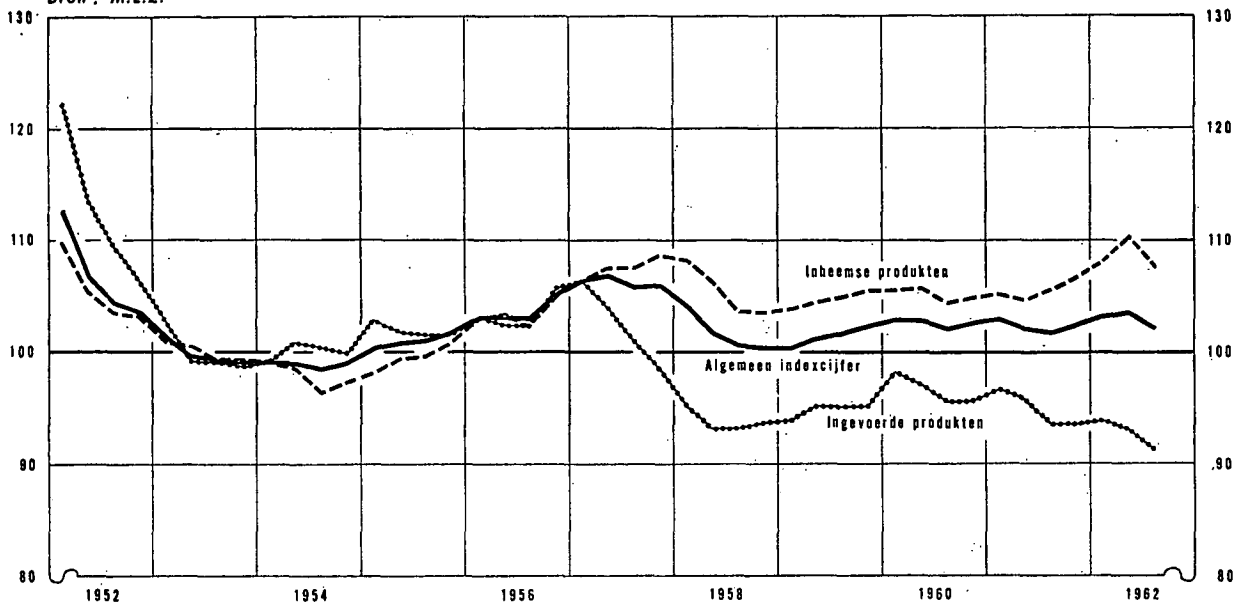

Bron : M.E.Z.

LANDBOUW - EN INDUSTRIELE PRODUCTEN

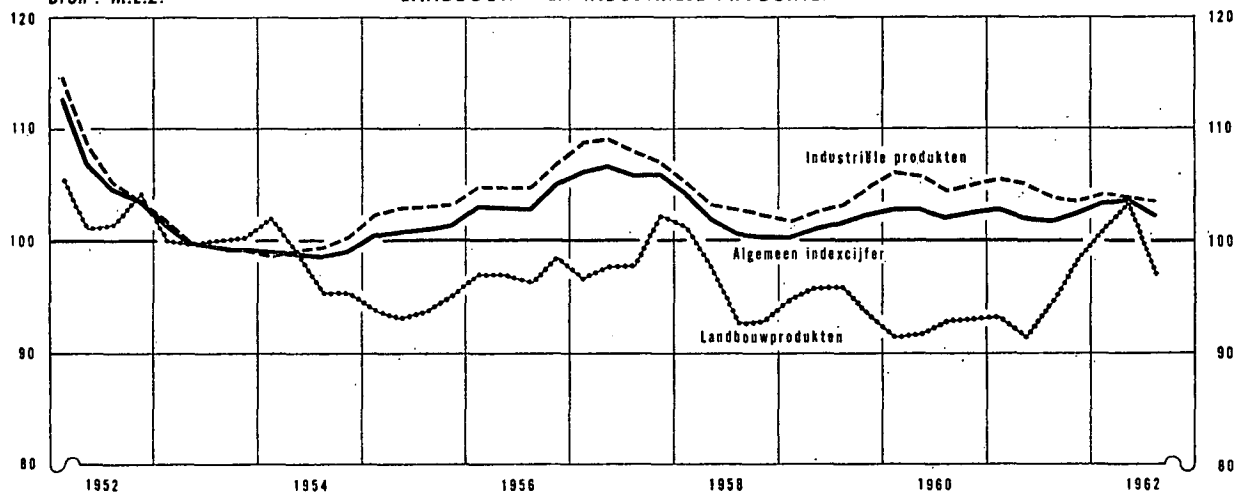

Bron : I.R.E.S.P.

PRIJZEN IN DE DRIE PRODUCTIESTADIA

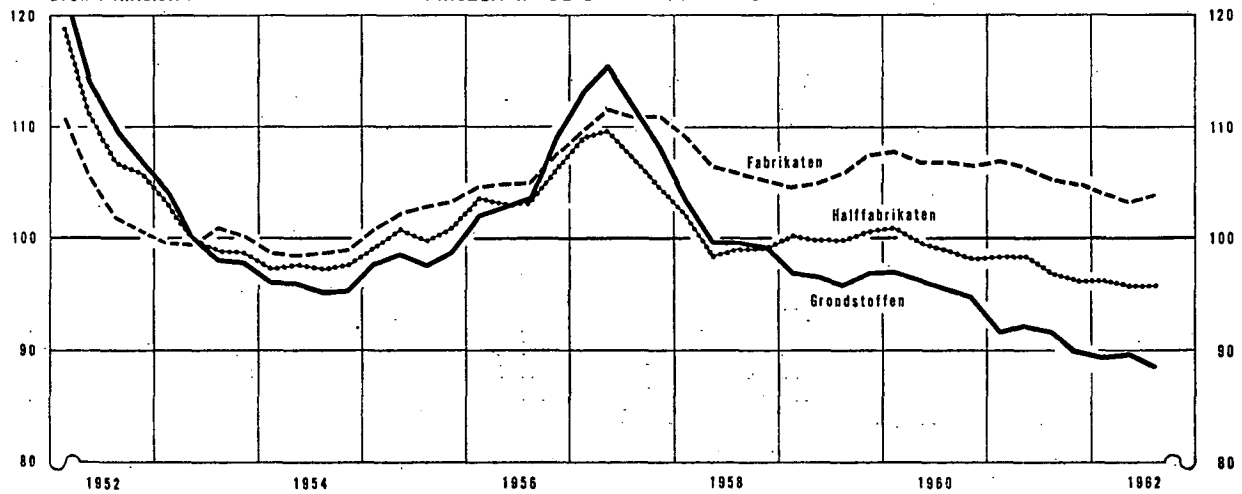

VII - 4. — INDEXCIJFERS VAN DE KLEINHANDELSPRIJZEN IN BELGIE

Basis 1953 = 100

Bron : Ministerie van Economische Zaken en Energie.

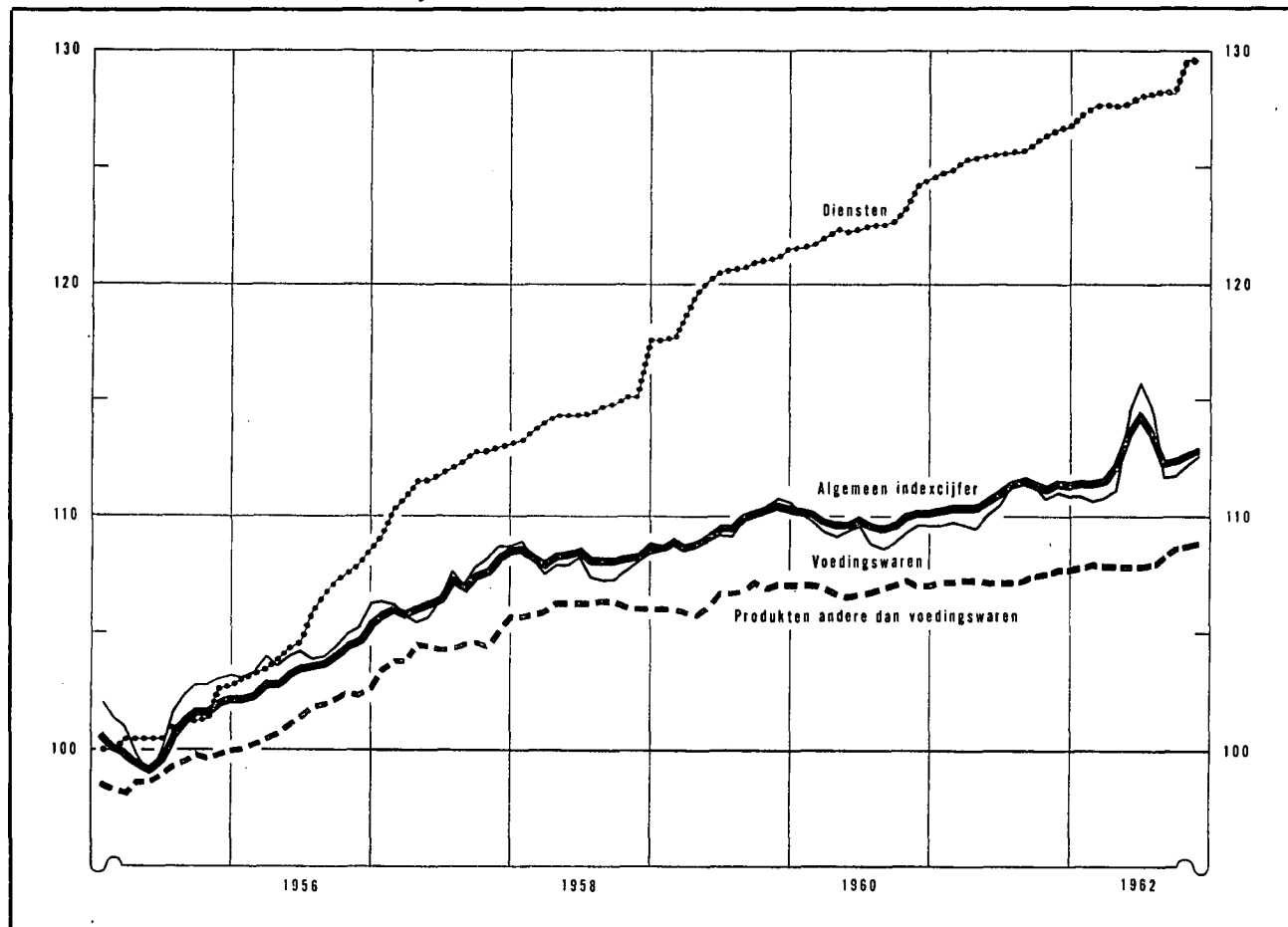

Maandgemiddelden of maanden	Algemeen indexcijfer 68 produkten		Voedingswaren 35 produkten		Producten andere dan voedingswaren 25 produkten		Diensten 5 produkten	
	1961	1962	1961	1962	1961	1962	1961	1962
1953	100,00		100,0		100,0		100,0	
1954	101,30		102,7		99,2		100,0	
1955	100,80		101,6		99,2		101,0	
1956	103,65		104,2		101,5		105,5	
1957	106,93		107,0		104,5		111,7	
1958	108,31		107,9		106,2		114,6	
1959	109,64		109,5		106,6		120,0	
1960	109,97		109,3		107,0		122,6	
1961	111,06		110,5		107,4		125,7	
1° kwartaal	110,48	111,56	109,7	110,8	107,2	107,9	125,0	127,5
2° kwartaal	110,81	113,36	110,0	114,1	107,2	107,9	125,5	127,8
3° kwartaal	111,54	112,77	111,4	112,7	107,3	108,3	125,8	128,1
4° kwartaal	111,42		110,9		107,7		126,5	
Januari	110,43	111,51	109,6	110,9	107,2	107,9	124,8	127,2
Februari	110,49	111,49	109,8	110,7	107,2	108,0	124,9	127,6
Maart	110,53	111,67	109,6	110,9	107,3	107,9	125,3	127,7
April	110,55	112,22	109,5	112,1	107,3	107,9	125,4	127,6
Mei	110,83	113,61	110,1	114,5	107,2	107,9	125,5	127,7
Juni	111,06	114,26	110,5	115,8	107,2	107,9	125,6	128,0
Juli	111,45	113,66	111,3	114,7	107,2	108,0	125,6	128,1
Augustus	111,68	112,25	111,7	111,7	107,3	108,3	125,7	128,2
September	111,48	112,41	111,3	111,8	107,5	108,7	126,0	128,1
Oktober	111,32	112,74	110,8	112,1	107,6	108,8	126,3	129,6
November	111,49	112,92	111,0	112,5	107,8	108,9	126,6	129,6
December	111,45		110,9		107,8		126,7	

Bibliografische referenties : Statistisch Jaarboek voor België. — Statistisch Tijdschrift van het N.I.S. — Arbeidsblad. — Industrie, tijdschrift van het V.B.N. — Recherches économiques de Louvain (I.R.E.S.P.). — De Belgische Textielnijverheid, tijdschrift van Febeltox. — Der Volkswirt. — Wirtschaft und Statistik. — Bulletin mensuel de statistique (O.V.N.). — Monthly Digest of Statistics. — Bulletin statistique de l'I.N.S.E.E. — Bulletins statistiques : statistiques générales (O.E.S.O.). — Données statistiques (Read van Europa). — Financiële dagbladen : Agefi, Het Financieel Dagblad, The Financial Times, L'Information.

VIII. — BUITENLANDSE HANDEL VAN DE B.L.E.U.

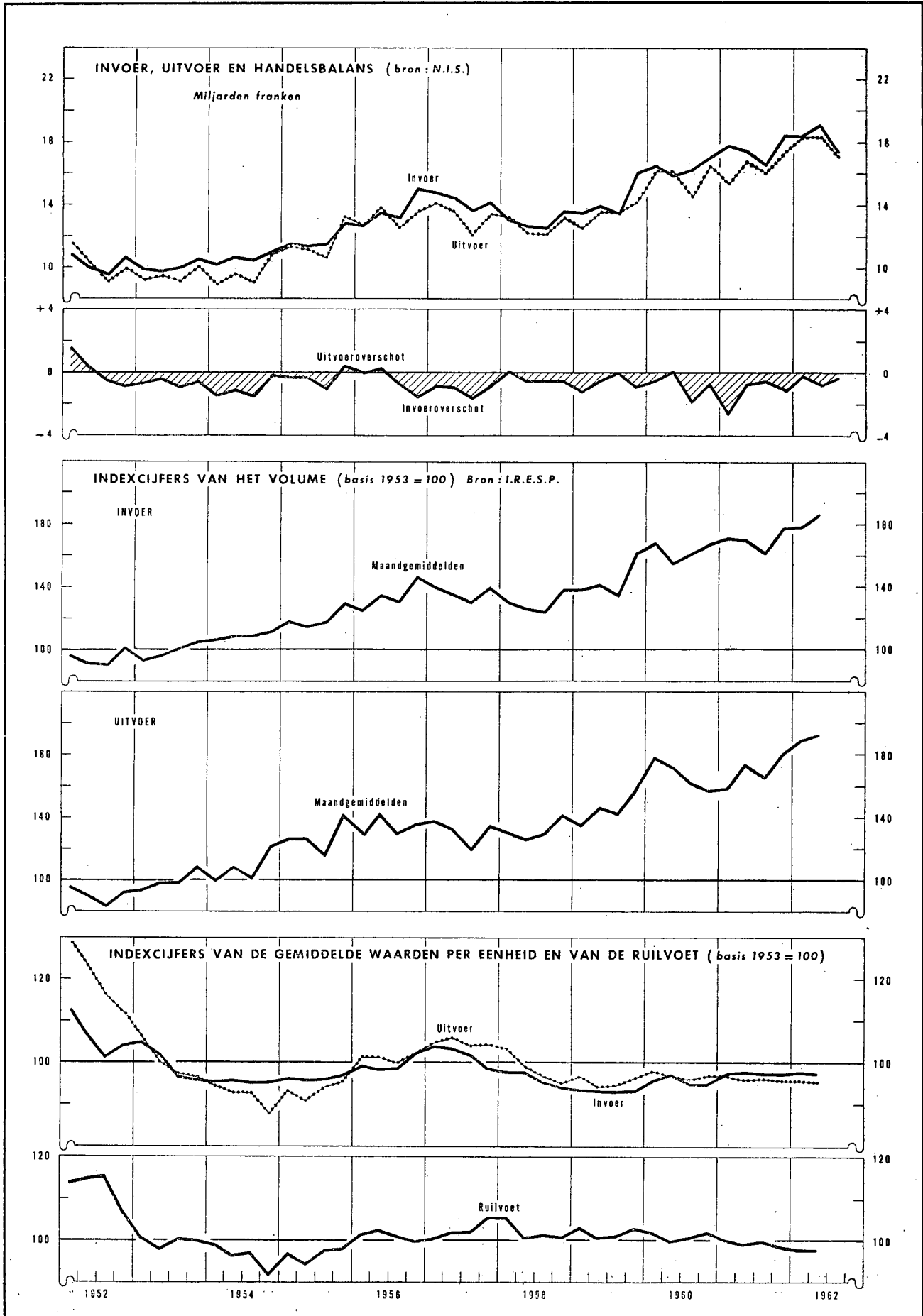

VIII - 1. — BUITENLANDSE HANDEL VAN DE B.L.E.U. — ALGEMENE TABEL

Maandgemiddelden of maanden	Bron : N.I.S.				Bron : I.R.E.S.P.				
	Waarde (miljarden franken)			Percentage uitvoer invoer	Indexcijfers basis 1958 = 100				ruilvoet 1
	Invoer	Uitvoer	Handels- balans		hoeveelheid		prijzen		
				invoer	uitvoer	bij invoer	bij uitvoer		
1953	10,1	9,4	- 0,7	93	100	100	100	100	100
1954	10,6	9,6	- 1,0	90	110	108	95	92	96
1955	11,8	11,6	- 0,2	98	120	128	96	93	97
1956	13,6	13,2	- 0,4	97	135	135	100	101	101
1957	14,3	13,3	- 1,0	93	137	132	102	105	103
1958	13,0	12,7	- 0,3	97	131	133	96	98	102
1959	14,3	13,7	- 0,6	96	145	146	93	95	102
1960	16,5	15,7	- 0,8	95	160	164	96	97	101
1961	17,6	16,4	- 1,2	93	171	169	97	96	99
1961 1° kwartaal	17,8	15,3	- 2,5	86	172	159	97	97	100
2° kwartaal	17,5	16,8	- 0,7	96	171	173	97	96	99
3° kwartaal	16,5	16,0	- 0,5	97	162	165	97	96	99
4° kwartaal	18,5	17,3	- 1,2	94	179	179	97	95	98
1962 1° kwartaal	18,5	18,2	- 0,3	98	180	190	98	96	98
2° kwartaal	19,1	18,2	- 0,9	95	186	192	97	95	98
3° kwartaal	17,2	17,0	- 0,2	99					
1961 Oktober	18,7	18,4	- 0,3	98					
November	18,0	17,5	- 0,5	97	179	179	97	95	98
December	17,8	16,1	- 1,7	90					
1962 Januari	18,4	18,7	+ 0,3	102					
Februari	17,3	17,2	- 0,1	99	180	190	98	96	98
Maart	19,7	18,8	- 0,9	96					
April	18,0	17,8	- 0,2	99					
Mei	19,9	18,0	- 1,9	91	186	192	97	95	98
Juni	19,2	18,7	- 0,5	98					
Juli	18,0	17,7	- 0,3	98					
Augustus	17,0	15,2	- 1,8	89					
September	16,8	18,2	+ 1,4	108					
Oktober	20,8	20,0	- 0,8	96					

1 Ruilvoet = $\frac{\text{Indexcijfer van de uitvoerprijzen}}{\text{indexcijfer van de invoerprijzen}}$

N. B. — Wegens de verbeteringen van de cumulatieve cijfers, stemt het kwartaalcijfer niet noodzakelijk overeen met het gemiddelde van die maandcijfers.

VIII - 2. — UITVOER VAN DE B.L.E.U. VOLGENS GOEDERENGROEPEN

(miljarden franken)

Bron : N.I.S. (indeling van de N.B.B. volgens de Type-classificatie voor de internationale handel van de O.V.N.)

Maandgemiddelden of maanden	IJzer- en staal- produkten	Metaal- verwer- king	Non-ferro metalen	Textiel	Scheikun- dige produkten	Steen- kolen- nijverheid	Petroleum- nijverheid	Glas- en spiegelglas	Parels en edelge- steen	Landbouw produkten	Diversen	Totaal
Oude reeks												
1953	1,9	1,7	0,9	1,8	0,7	0,3	0,3	0,2	0,3	0,2	1,1	9,4
1954	1,8	1,7	0,9	1,9	0,8	0,4	0,2	0,2	0,4	0,2	1,1	9,6
1955	2,5	2,1	1,1	1,9	0,9	0,5	0,3	0,3	0,5	0,3	1,2	11,6
1956	3,0	2,3	1,2	2,1	1,0	0,5	0,4	0,3	0,6	0,3	1,5	13,2
1957	3,1	2,5	1,0	2,2	1,0	0,5	0,4	0,3	0,5	0,3	1,5	13,3
1958	2,8	2,6	0,9	1,8	1,0	0,3	0,5	0,3	0,5	0,4	1,6	12,7
1959	2,8	2,7	1,1	2,1	1,2	0,2	0,5	0,4	0,7	0,4	1,6	13,7
1960	3,5	3,2	1,3	2,4	1,2	0,2	0,5	0,5	0,7	0,4	1,8	15,7
1960 4° kwartaal	3,5	3,4	1,3	2,5	1,0	0,3	0,4	0,5	0,9	0,6	2,0	16,4
Nieuwe reeks												
1960	3,5	3,2	1,3	2,4	1,2	0,2	0,5	0,5	0,7	0,4	1,8	15,7
1961	3,1	3,8	1,3	2,6	1,2	0,2	0,4	0,4	0,8	0,5	2,1	16,4
1961 1° kwartaal	2,78	3,44	1,43	2,50	1,23	0,19	0,37	0,42	0,62	0,52	1,82	15,32
2° kwartaal	3,37	4,07	1,32	2,54	1,24	0,22	0,43	0,45	0,81	0,42	1,93	16,80
3° kwartaal	3,15	3,62	1,22	2,42	1,20	0,24	0,49	0,45	0,78	0,45	1,93	15,95
4° kwartaal	3,13	3,96	1,38	2,76	1,22	0,24	0,44	0,48	0,98	0,64	2,10	17,33
1962 1° kwartaal	3,28	4,37	1,40	2,90	1,31	0,23	0,50	0,54	0,93	0,61	2,16	18,23
2° kwartaal	3,36	4,46	1,45	2,90	1,35	0,22	0,48	0,54	0,75	0,54	2,11	18,16
1961 Augustus	2,91	2,79	1,20	2,14	1,17	0,24	0,56	0,43	0,73	0,46	1,80	14,43
September	3,46	4,31	1,28	2,75	1,23	0,27	0,49	0,49	0,92	0,48	2,05	17,73
Oktober	3,32	4,39	1,39	2,88	1,34	0,23	0,46	0,49	1,09	0,60	2,21	18,40
November	3,37	3,84	1,40	2,77	1,19	0,24	0,42	0,53	0,90	0,64	2,16	17,46
December	2,69	3,66	1,36	2,63	1,12	0,25	0,43	0,42	0,95	0,68	1,94	16,13
1962 Januari	3,53	4,30	1,41	2,90	1,34	0,27	0,54	0,58	0,99	0,59	2,21	18,66
Februari	2,94	4,34	1,29	2,79	1,23	0,22	0,44	0,44	0,89	0,58	2,03	17,19
Maart	3,88	4,46	1,50	3,01	1,36	0,21	0,53	0,58	0,89	0,66	2,22	18,80
April	3,24	4,36	1,40	2,89	1,27	0,19	0,44	0,54	0,72	0,61	2,14	17,80
Mei	3,39	4,42	1,37	2,84	1,47	0,22	0,45	0,56	0,78	0,50	2,00	18,00
Juni	3,44	4,60	1,58	2,97	1,31	0,25	0,53	0,54	0,73	0,52	2,23	18,70
Juli	3,11	4,75	1,14	2,73	1,26	0,21	0,45	0,47	0,89	0,58	2,11	17,70
Augustus	2,79	3,68	0,98	2,40	1,22	0,21	0,50	0,44	0,49	0,56	1,92	15,19

N. B. — De inhoud van elke rubriek stemt met de benaming overeen, zelfs indien de produkten worden vervaardigd door een nijverheidstak die een andere hoofdactiviteit heeft.

— Voor een overzicht van de buitenlandse handel van 1948 tot 1957 : zie *Tijdschrift voor Documentatie en Voorlichting*, XXXIV^e Jaargang, Deel II, nr 1, juli 1959. Voor de analyse van 1959 : XXXV^e Jaargang, Deel II, nr 1, juli 1960; van 1960 : XXXVI^e Jaargang, Deel II, nr 1, augustus 1961; van 1961 : XXXVII^e Jaargang, Deel II, nr 1, juli 1962.

VIII - 3. — INVOER VAN DE B.L.E.U. VOLGENS GOEDERENGROEPEN

(miljoenen franken)

Bron : Nationaal Instituut voor de Statistiek. — Berekeningen van de N.B.B.

Maandgemiddelden	Produktiegoederen bestemd voor													Verbruiksgoederen					Uitrus-tings- goede- ren 13	Alge- meen totaal				
	Totaal	de metaal- nijver- heid 1	de textiel- bedrij- ven	de land- bouw en de voe- dings- bedrij- ven 2	de dia- mant- nijver- heid	de hout- nijver- heid	de leder- nijver- heid 3	de papier en gra- fische nijver- heid 4	de tabaks- nijver- heid	de bouw- bedrij- ven 5	de rubber- nijver- heid 6	de petro- leum- raffina- derijen 7	diverse produktiesectoren					Totaal			niet duurzame			duur- zame 12
													Brandstoffen		schei- kundige pro- dukten	metaal- pro- dukten 9	andere pro- dukten 10				voedingmiddelen		andere 11	
													vloeibare 8	andere							dier- lijke pro- dukten	plant- aardige pro- dukten		
Oude reeks																								
1952	6.876	2.153	1.035	1.043	234	142	106	109	73			478	329	208		966	2.316	478	599		1.239	1.060	10.252	
1953	6.652	1.864	1.236	958	279	159	114	84	76			484	340	202		856	2.311	390	608		1.313	1.131	10.094	
1954	7.197	1.957	1.212	1.033	293	194	118	103	74			541	439	250		983	2.263	349	643		1.271	1.164	10.624	
1955	8.238	2.540	1.211	912	417	240	116	127	74			649	474	306		1.172	2.367	369	637		1.361	1.245	11.850	
1956	9.434	3.065	1.277	1.089	507	196	124	132	78			809	612	367		1.178	2.554	385	735		1.434	1.647	13.635	
1957	9.814	2.827	1.427	1.045	532	227	124	147	88			1.022	717	401		1.257	2.844	404	767		1.673	1.644	14.302	
1958	8.596	2.437	935	1.059	451	193	106	121	94			957	700	410		1.133	2.758	351	742		1.665	1.683	13.037	
1959	9.682	2.858	1.088	1.170	675	206	142	244	98	111		897	677	445		1.071	2.969	376	751	275	1.567	1.690	14.341	
1960	11.453	3.808	1.270	1.278	773	271	172	244	105	227		946	652	666		1.041	3.085	359	804	313	1.609	1.950	16.488	
1959 2 ^o halfjaar	10.061	3.016	1.147	1.240	690	260	135	265	96	121		832	641	463		1.155	3.084	417	742	288	1.637	1.732	14.877	
1960 1 ^o halfjaar	11.198	3.684	1.325	1.339	634	201	175	196	103	222		997	632	635		1.054	3.062	338	848	310	1.566	2.003	16.263	
2 ^o halfjaar	11.707	3.931	1.214	1.216	912	342	170	293	107	232		894	672	696		1.028	3.109	380	761	315	1.553	1.897	16.713	
Nieuwe reeks																								
1960 (*)	11.549	3.922	1.271	1.300	773	272	172	245	104	222	88	595	351	685	667	235	647	3.089	353	798	307	1.630	1.850	16.488
1961	12.070	4.045	1.472	1.245	793	283	196	247	109	242	81	623	344	724	696	277	691	3.285	395	812	309	1.769	2.224	17.579
1961 1 ^o kwartaal	12.165	3.909	1.644	1.393	894	192	214	219	98	222	88	610	396	671	657	265	693	3.299	364	774	303	1.858	2.360	17.824
2 ^o kwartaal	12.064	4.190	1.433	1.171	733	257	195	237	105	248	81	667	310	743	692	277	725	3.261	336	837	319	1.769	2.131	17.456
3 ^o kwartaal	11.275	3.937	1.283	995	680	342	184	248	103	253	76	599	278	728	661	267	641	3.113	394	734	281	1.704	2.133	16.521
4 ^o kwartaal	12.777	4.147	1.527	1.418	868	347	191	284	131	246	77	618	390	757	773	297	706	3.466	486	901	334	1.745	2.273	18.516
1962 1 ^o kwartaal	12.758	4.259	1.683	1.505	733	194	222	220	94	213	79	627	457	720	756	308	688	3.281	367	742	337	1.835	2.472	18.511
2 ^o kwartaal	13.115	4.461	1.566	1.523	792	206	182	226	100	259	72	765	396	765	766	313	723	3.411	346	914	313	1.838	2.542	19.068

* Benaderende cijfers verkregen aan de hand van de oude tariefposten.

1 Rubriek vanaf 1960 gewijzigd :

a) door opnemng van sommige produkten die voordien ingedeeld waren hetzij bij de « Produktiegoederen bestemd voor diverse produktiesectoren : andere produkten », hetzij bij de « Duurzame verbruiksgoederen », hetzij bij de « Uitrustingsgoederen » ;

b) door uitsluiting van produkten die voortaan opgenomen worden bij de « Produktiegoederen bestemd voor diverse produktiesectoren : andere produkten ». Die rubriek omvat, zowel vóór als na 1960, de losse stukken van autovoertuigen.

2 Rubriek gewijzigd wegens opnemng van produkten die voordien deel uitmaakten van de rubriek « Niet duurzame verbruiksgoederen — andere dan voedingsmiddelen ». Die rubriek omvat, zowel vóór als na 1960, de graangewassen.

3 De nieuwe reeks omvat de schoenen van alle aard, behalve die van rubber.

4 Rubriek die vanaf 1959 gewijzigd werd door opnemng van produkten die voordien gerangschikt waren onder het hoofd « Produktiegoederen bestemd voor diverse produktiesectoren : andere produkten ».

5 Vanaf 1959, nieuwe rubriek waarvan de inhoud voordien hoofdzakelijk voorkwam onder het hoofd « Produktiegoederen bestemd voor diverse produktiesectoren : andere produkten ».

6 Vanaf 1960 nieuwe rubriek, waarvan de inhoud voordien voorkwam onder de rubriek « Produktiegoederen bestemd voor diverse produktiesectoren : scheikundige en andere produkten ».

7 Vanaf 1960 nieuwe rubriek, waarvan de inhoud voordien voorkwam onder de rubriek « Produktiegoederen bestemd voor diverse produktiesectoren : vloeibare brandstoffen ».

8 Rubriek gesplitst sedert 1960 : zie noot 7.

9 Vanaf 1960 nieuwe rubriek waarvan de inhoud voordien hoofdzakelijk voorkwam onder de rubriek « Produktiegoederen bestemd voor diverse produktiesectoren : andere produkten ».

10 Gewijzigde rubriek, zie noot 1, 4, 5, 6 en 9.

11 Vanaf 1959 nieuwe rubriek, waarvan de inhoud voordien hoofdzakelijk voorkwam onder het hoofd « Duurzame verbruiksgoederen ».

12 Rubriek gewijzigd.

a) in 1959 : zie noot 11.

b) in 1960 door opnemng van produkten uit de rubriek « Uitrustingsgoederen » en door overplaatsing van andere produkten naar de « Produktiegoederen bestemd voor de metaalindustrie en de metaalverwerkende nijverheid ».

13 Gewijzigde rubriek : zie noot 12 b) en door de produkten gaande naar « Produktiegoederen bestemd voor metaalbedrijven ».

VIII - 4 a. — INDEXCIJFERS VAN DE GEMIDDELDE WAARDEN PER EENHEID

Basis 1953 = 100

Bron : Nationaal Instituut van de Statistiek. — Berekeningen door de N.B.B.

	1952	1954	1955	1956	1957	1958	1959	1960	1961	1960			1961				1962
										2e kwart.	3e kwart.	4e kwart.	1e kwart.	2e kwart.	3e kwart.	4e kwart.	1e kwart.
INVOER (C.I.F.)																	
Produktiegoederen	108,7	94,5	96,8	101,3	104,7	95,7	94,4	96,5	95,9	96,7	95,5	95,2	95,8	96,6	95,6	95,9	95,5
Verbruiksgoederen	103,3	98,4	96,7	95,7	97,3	94,1	91,2	91,3	93,3	90,4	89,1	93,8	92,9	93,3	92,8	94,6	93,0
Uitrustingsgoederen	100,4	93,6	95,9	94,3	102,3	101,6	93,6	99,1	102,8	103,0	99,2	95,5	103,9	106,7	104,4	105,1	108,8
Totaal ...	106,2	95,1	96,7	99,1	102,8	96,1	93,6	95,6	96,1	95,9	94,6	94,9	95,9	96,8	95,9	96,5	96,5
UITVOER (F.O.B.)																	
IJzer- en staalnijverheid	133,2	88,5	98,9	110,2	118,0	104,0	96,9	107,1	102,4	107,8	107,7	106,0	103,6	103,5	102,3	100,8	98,5
Metaalverwerkende bedrijven	99,7	90,1	94,0	97,3	107,5	104,1	99,1	96,8	98,6	97,9	93,4	97,8	98,3	98,3	98,8	100,2	100,0
Non-ferro metalen	123,0	95,7	110,7	121,1	99,2	83,6	93,1	97,5	92,5	98,0	97,4	94,5	91,8	94,7	91,1	92,7	92,8
Textiel	109,8	94,5	90,0	88,2	90,8	82,0	77,7	82,1	83,1	81,9	83,0	81,6	82,8	82,8	83,5	83,4	82,8
Scheikundige produkten	117,6	96,9	99,0	97,9	93,4	90,9	89,6	89,2	89,6	88,7	91,2	86,3	91,3	88,9	88,5	90,8	87,1
Steenkolennijverheid	128,5	90,5	92,6	112,0	130,5	127,1	104,0	94,8	89,3	97,1	90,5	98,7	92,1	89,0	87,0	89,9	86,7
Petroleumnijverheid	104,8	93,2	94,8	170,6	210,3	202,5	190,1	172,4	172,4	173,4	171,3	173,6	177,9	175,5	167,7	170,7	171,5
Glas en spiegelglas	100,0	97,9	101,2	108,2	110,1	111,3	111,4	110,7	112,5	108,8	109,1	109,2	111,8	113,5	114,5	113,2	113,3
Landbouwprodukten	108,7	105,4	101,9	113,2	108,0	106,6	105,9	104,7	106,9	102,4	96,2	110,3	106,2	107,8	104,0	108,7	112,5
Cement	104,5	100,1	96,9	102,0	101,6	102,6	100,1	97,0	101,6	96,9	92,1	97,7	99,4	98,3	103,1	104,8	105,2
Steengroeven	102,9	99,9	105,1	111,7	120,3	118,4	113,8	120,3	116,3	119,6	114,6	119,9	121,6	116,3	115,2	113,8	119,0
Ceramik	104,4	96,4	102,9	110,1	114,5	113,8	111,3	100,5	103,7	104,8	94,9	100,6	103,3	100,8	103,9	104,1	104,4
Hout en meubelen	105,5	97,0	103,7	105,7	108,7	103,2	99,6	101,5	102,5	98,2	102,1	102,9	101,8	104,0	101,0	102,3	98,1
Huiden, leder en schoeisel	105,9	89,4	82,5	83,2	89,2	86,0	93,7	95,1	94,8	94,3	95,0	92,7	95,9	90,4	96,2	95,9	98,3
Papier en boeken	118,2	98,4	98,9	96,7	95,8	96,7	89,5	91,3	89,3	90,0	93,7	89,1	92,4	91,8	90,8	91,4	92,6
Bewerkte tabak	108,9	92,8	94,5	93,0	94,7	93,3	88,9	89,3	93,8	87,6	90,3	89,5	89,1	93,8	95,9	96,5	97,9
Rubber	122,0	93,0	96,7	96,6	92,7	88,6	86,3	82,1	78,4	82,4	76,4	80,3	79,6	77,7	78,4	78,1	76,4
Voedingsbedrijven	125,5	101,4	96,7	94,0	100,5	91,7	83,5	83,5	83,5	85,8	83,7	80,7	83,4	83,4	84,0	84,3	82,7
Diversen	112,7	84,2	85,1	87,6	106,5	102,5	101,6	97,7	92,3	97,0	95,2	100,0	92,7	95,1	89,3	92,5	86,9
Totaal ...	115,7	92,8	96,6	101,5	105,8	98,3	94,8	97,1	96,2	97,5	96,5	96,7	96,5	96,5	95,8	96,5	95,5
INDEXCIJFERS VAN DE RUILVOET ¹																	
Totaal ...	108,9	97,6	99,9	102,4	102,9	102,3	101,3	101,6	100,1	101,7	102,0	101,9	100,6	99,7	99,9	100,0	99,0

¹ Indexcijfers van de ruilvoet : $\frac{\text{indexcijfer van de gemiddelde waarden per eenheid bij de uitvoer (f.o.b.)}}{\text{indexcijfer van de gemiddelde waarden per eenheid bij de invoer (c.i.f.)}}$

VIII - 4 b. — INDEXCIJFERS VAN HET VOLUME

Basis 1953 = 100

Bron : Nationaal Instituut van de Statistiek. — Berekeningen door de N.B.B.

	1952	1954	1955	1956	1957	1958	1959	1960	1961	1960			1961				1962
										2e kwart.	3e kwart.	4e kwart.	1e kwart.	2e kwart.	3e kwart.	4e kwart.	1e kwart.
INVOER (C.I.F.)																	
Produktiegoederen	96,6	113,6	124,5	136,7	137,4	131,6	146,5	163,8	172,3	158,8	163,5	172,7	172,0	173,5	163,8	184,4	186,9
Verbruiksgoederen	98,4	101,2	108,4	118,7	129,1	129,2	143,3	157,1	165,6	162,2	157,6	157,5	169,2	166,7	160,4	173,9	168,4
Uitrustingsgoederen	94,6	110,5	114,4	142,8	137,4	141,7	159,4	174,2	209,4	173,7	160,8	199,7	200,5	208,3	197,4	215,1	219,7
Totaal ...	96,8	110,6	119,7	133,8	135,7	132,4	147,5	163,9	175,2	161,4	162,4	172,9	174,6	175,9	166,7	185,7	186,9
UITVOER (F.O.B.)																	
IJzer- en staalnijverheid	105,7	107,0	131,2	143,3	140,1	140,8	156,0	179,4	165,4	179,2	171,3	179,2	146,4	178,1	168,6	169,4	182,1
Metaalverwerkende bedrijven	111,5	114,9	131,6	137,8	137,4	149,1	162,7	194,6	210,6	210,7	186,0	203,7	205,1	232,7	204,3	231,8	250,2
Non-ferro metalen	101,3	107,2	110,3	118,8	110,5	122,0	135,8	151,7	161,0	153,3	134,7	159,7	174,0	155,9	149,3	166,9	167,0
Textiel	81,0	110,2	119,8	133,2	134,9	122,6	146,6	158,8	170,4	155,5	146,0	171,2	167,8	169,8	160,7	184,4	194,3
Scheikundige produkten	85,9	115,7	125,2	137,6	152,5	161,2	186,3	185,7	198,7	189,3	178,1	172,1	198,1	204,6	199,6	195,0	219,4
Steenkolennijverheid	72,7	130,0	163,7	121,0	108,7	78,9	62,2	65,0	71,6	57,0	67,7	74,8	58,2	71,2	80,1	76,8	76,8
Petroleumnijverheid	97,0	104,8	128,0	160,3	140,3	171,3	171,5	177,8	166,4	177,7	179,0	148,5	136,5	164,8	194,2	170,2	193,5
Glas en spiegelglas	70,7	117,0	153,9	163,6	145,6	159,6	207,8	229,4	231,7	232,9	220,7	223,4	200,7	214,0	258,5	226,6	275,3
Landbouwprodukten	82,4	112,9	131,1	151,7	137,1	191,1	185,2	191,3	211,2	165,4	182,6	240,2	237,2	183,5	199,1	271,3	250,9
Cement	78,3	91,4	103,7	89,4	94,3	66,1	75,7	71,5	73,6	71,5	82,4	72,1	47,5	83,4	89,7	73,6	57,7
Stengroeven	92,8	103,1	114,8	126,4	125,8	116,1	129,3	136,5	152,7	139,5	146,9	140,8	122,0	161,5	165,2	165,7	149,5
Ceramiek	107,4	119,5	135,8	147,6	124,9	112,9	136,3	195,0	259,0	198,9	205,0	213,7	189,5	281,2	297,6	290,6	229,0
Hout en meubelen	87,2	110,5	162,0	187,1	179,6	158,4	205,0	257,1	325,5	272,9	243,5	269,8	276,4	333,7	326,8	408,3	417,3
Huiden, leder en schoeisel	76,0	107,6	123,8	128,0	113,9	115,6	139,8	143,9	185,2	141,2	130,2	155,9	185,6	188,9	179,2	190,7	195,8
Papier en boeken	84,6	125,9	146,8	180,4	202,8	206,0	234,8	274,7	288,7	287,9	255,9	294,0	274,4	297,8	277,7	284,9	328,0
Bewerkte tabak	93,1	89,0	131,5	172,0	244,2	295,2	372,5	436,6	527,8	453,3	444,8	455,2	537,9	520,4	511,3	540,9	548,4
Rubber	83,9	121,9	148,4	181,2	167,4	167,7	196,2	209,3	248,4	224,8	197,0	202,5	232,7	276,5	226,0	266,6	274,5
Voedingsbedrijven	75,6	74,3	96,0	97,2	92,7	100,3	113,1	130,9	154,6	114,1	110,3	183,0	142,2	143,1	159,3	174,4	179,0
Diversen	86,1	85,6	94,8	110,8	85,9	86,8	101,9	120,2	128,4	125,5	111,0	119,7	138,7	120,4	123,7	135,2	156,3
Totaal ...	94,4	109,4	125,7	135,3	131,8	134,7	150,3	168,3	175,0	170,1	158,9	173,9	167,6	179,9	173,0	185,1	197,7

VIII - 5. — GEOGRAFISCHE SPREIDING VAN DE BUITENLANDSE HANDEL
VAN DE B.L.E.U.

(miljarden franken)

Bron : Nationaal Instituut voor de Statistiek.

Maandgemiddelden of maanden	West-Duitsland 1			Frankrijk 1			Nederland		
	invoer	uitvoer	handels-balans	invoer	uitvoer	handels-balans	invoer	uitvoer	handels-balans
1953	1,24	0,88	- 0,36	1,12	0,75	- 0,37	1,38	1,68	+ 0,30
1954	1,45	0,93	- 0,52	1,27	0,92	- 0,35	1,42	2,01	+ 0,59
1955	1,64	1,36	- 0,28	1,47	1,16	- 0,31	1,56	2,40	+ 0,83
1956	2,03	1,34	- 0,69	1,62	1,41	- 0,21	1,78	2,89	+ 1,11
1957	2,23	1,36	- 0,87	1,70	1,46	- 0,24	2,02	3,02	+ 1,00
1958	2,23	1,46	- 0,77	1,51	1,34	- 0,17	2,05	2,63	+ 0,58
1959	2,34	1,82	- 0,52	1,80	1,25	- 0,55	2,26	2,92	+ 0,66
1960	2,81	2,48	- 0,33	2,24	1,64	- 0,60	2,45	3,95	+ 0,90
1961	3,14	2,51	- 0,63	2,59	1,84	- 0,75	2,69	3,83	+ 1,14
1960 4 ^e kwartaal	3,00	2,57	- 0,43	2,37	1,88	- 0,49	2,63	3,66	+ 1,03
1961 1 ^e kwartaal	3,10	2,41	- 0,69	2,76	1,78	- 0,98	2,72	3,67	+ 0,95
2 ^e kwartaal	3,15	2,45	- 0,70	2,69	1,98	- 0,71	2,65	4,12	+ 1,47
3 ^e kwartaal	3,04	2,52	- 0,52	2,33	1,64	- 0,69	2,58	3,59	+ 1,01
4 ^e kwartaal	3,26	2,66	- 0,60	2,57	1,96	- 0,61	2,81	3,93	+ 1,12
1962 1 ^e kwartaal	3,44	2,79	- 0,65	2,76	2,15	- 0,61	2,86	4,07	+ 1,21
2 ^e kwartaal	3,48	3,17	- 0,31	2,72	2,30	- 0,42	2,65	4,15	+ 1,50
1961 Augustus	3,00	2,31	- 0,69	2,24	1,43	- 0,81	2,62	3,15	+ 0,53
September	3,05	2,68	- 0,37	2,31	1,74	- 0,57	2,78	4,00	+ 1,22
Oktober	3,40	2,60	- 0,80	2,59	2,05	- 0,54	2,96	4,26	+ 1,30
November	3,07	2,85	- 0,22	2,50	1,84	- 0,66	2,83	3,84	+ 1,01
December	3,19	2,55	- 0,64	2,53	1,99	- 0,54	2,58	3,69	+ 1,11
1962 Januari	3,23	2,65	- 0,58	2,64	2,19	- 0,45	2,92	4,09	+ 1,17
Februari	3,40	2,79	- 0,61	2,70	2,00	- 0,70	2,65	3,77	+ 1,12
Maart	3,69	2,93	- 0,76	2,94	2,25	- 0,69	3,00	4,36	+ 1,36
April	3,34	2,90	- 0,44	2,59	2,25	- 0,34	2,53	4,37	+ 1,84
Mei	3,71	3,16	- 0,55	2,70	2,19	- 0,51	2,83	3,94	+ 1,11
Juni	3,34	3,45	+ 0,11	2,86	2,45	- 0,41	2,59	4,14	+ 1,55
Juli	3,53	2,92	- 0,61	2,68	2,22	- 0,46	2,62	4,01	+ 1,39
Augustus	3,48	3,39	- 0,09	2,20	1,48	- 0,72	2,46	3,50	+ 1,04
Maandgemiddelden of maanden	Italië			Europese Economische Gemeenschap			Totaal O.E.S.O.-landen (moederlanden) 2		
	invoer	uitvoer	handels-balans	invoer	uitvoer	handels-balans	invoer	uitvoer	handels-balans
1953	0,15	0,31	+ 0,16	3,89	3,62	- 0,27	5,67	5,72	+ 0,05
1954	0,16	0,27	+ 0,11	4,30	4,13	- 0,17	6,07	6,05	- 0,02
1955	0,18	0,25	+ 0,07	4,87	5,17	+ 0,30	6,78	7,44	+ 0,66
1956	0,20	0,26	+ 0,07	5,63	5,90	+ 0,27	7,75	8,26	+ 0,51
1957	0,27	0,28	+ 0,01	6,22	6,12	- 0,10	8,47	8,42	- 0,05
1958	0,28	0,29	+ 0,01	6,01	5,72	- 0,29	8,03	7,92	- 0,11
1959	0,34	0,36	+ 0,02	6,74	6,35	- 0,39	8,94	8,71	- 0,23
1960	0,39	0,48	+ 0,09	7,89	7,95	+ 0,06	10,35	10,78	+ 0,43
1961	0,48	0,53	+ 0,05	8,90	8,71	- 0,19	11,51	11,68	+ 0,17
1960 4 ^e kwartaal	0,39	0,55	+ 0,16	8,39	8,66	+ 0,27	11,02	11,76	+ 0,74
1961 1 ^e kwartaal	0,46	0,45	- 0,01	9,04	8,30	- 0,74	11,58	11,10	- 0,48
2 ^e kwartaal	0,49	0,52	+ 0,03	8,98	9,07	+ 0,09	11,46	12,00	+ 0,54
3 ^e kwartaal	0,47	0,50	+ 0,03	8,42	8,25	- 0,17	10,87	11,29	+ 0,42
4 ^e kwartaal	0,51	0,64	+ 0,13	9,15	9,19	+ 0,04	12,10	12,35	+ 0,25
1962 1 ^e kwartaal	0,56	0,69	+ 0,13	9,62	9,70	+ 0,08	12,37	12,79	+ 0,42
2 ^e kwartaal	0,55	0,68	+ 0,13	9,40	10,30	+ 0,90	12,20	13,29	+ 1,09
1961 Augustus	0,51	0,41	- 0,10	8,37	7,30	- 1,07	10,67	10,11	- 0,56
September	0,45	0,60	+ 0,15	8,59	9,02	+ 0,43	10,99	12,61	+ 1,62
Oktober	0,58	0,65	+ 0,07	9,53	9,56	+ 0,03	12,43	13,04	+ 0,61
November	0,55	0,68	+ 0,13	8,95	9,21	+ 0,26	12,01	12,16	+ 0,15
December	0,38	0,59	+ 0,21	8,68	8,82	+ 0,14	11,39	11,84	+ 0,45
1962 Januari	0,52	0,70	+ 0,18	9,31	9,63	+ 0,32	11,93	12,92	+ 0,99
Februari	0,54	0,63	+ 0,09	9,29	9,19	- 0,10	11,88	11,97	+ 0,09
Maart	0,60	0,73	+ 0,13	10,23	10,27	+ 0,04	13,26	13,48	+ 0,22
April	0,50	0,68	+ 0,18	8,96	10,20	+ 1,24	11,57	13,05	+ 1,48
Mei	0,56	0,63	+ 0,07	9,80	9,92	+ 0,12	12,76	12,93	+ 0,17
Juni	0,57	0,75	+ 0,18	9,36	10,79	+ 1,43	12,17	13,89	+ 1,72
Juli	0,55	0,70	+ 0,15	9,38	9,85	+ 0,47	11,97	12,58	+ 0,61
Augustus	0,60	0,53	- 0,07	8,74	8,90	+ 0,16	11,20	11,52	+ 0,32

1 Het Saargebied wordt gerekend bij Frankrijk tot op het einde van het 1^e halfjaar 1959 en bij West-Duitsland vanaf het 2^e halfjaar 1959.
2 Incl. Spanje vanaf 1960.

VIII - 5. — GEOGRAFISCHE SPREIDING VAN DE BUITENLANDSE HANDEL VAN DE B.L.E.U.

(miljarden franken)

Bron : Nationaal Instituut voor de Statistiek.

Maandgemiddelden of maanden	Verenigde Staten van Amerika			Verenigd-Koninkrijk			Landen van het sterlinggebied exclusief het Verenigd-Koninkrijk		
	invoer	uitvoer	handels- balans	invoer	uitvoer	handels- balans	invoer	uitvoer	handels- balans
1953	1,04	0,96	- 0,08	0,91	0,73	- 0,18	1,00	0,56	- 0,44
1954	1,09	0,77	- 0,32	0,89	0,60	- 0,29	0,93	0,69	- 0,24
1955	1,31	1,01	- 0,30	1,00	0,74	- 0,26	1,12	0,80	- 0,32
1956	1,70	1,26	- 0,44	1,10	0,84	- 0,26	1,14	0,94	- 0,20
1957	1,77	1,09	- 0,68	1,17	0,74	- 0,43	1,18	0,87	- 0,31
1958	1,29	1,17	- 0,12	0,98	0,72	- 0,26	0,95	0,80	- 0,15
1959	1,35	1,81	+ 0,46	1,19	0,81	- 0,38	1,11	0,68	- 0,43
1960	1,63	1,49	- 0,14	1,21	0,87	- 0,34	0,95	0,83	- 0,12
1961	1,56	1,50	- 0,06	1,33	0,86	- 0,47	0,94	0,81	- 0,13
1960 4 ^e kwartaal	1,61	1,31	- 0,30	1,29	1,02	- 0,27	0,86	0,91	+ 0,05
1961 1 ^e kwartaal	1,64	1,23	- 0,41	1,32	0,86	- 0,46	1,01	0,90	- 0,11
2 ^e kwartaal	1,55	1,56	+ 0,01	1,24	0,87	- 0,37	0,87	0,85	- 0,02
3 ^e kwartaal	1,33	1,57	+ 0,24	1,25	0,79	- 0,46	0,87	0,69	- 0,18
4 ^e kwartaal	1,73	1,65	- 0,08	1,49	0,92	- 0,57	1,04	0,79	- 0,25
1962 1 ^e kwartaal	1,81	1,94	+ 0,13	1,48	0,85	- 0,63	1,18	0,83	- 0,35
2 ^e kwartaal	2,04	1,83	- 0,21	1,54	0,88	- 0,66	1,27	0,68	- 0,59
1961 Augustus	1,37	1,38	+ 0,01	1,07	0,71	- 0,36	0,99	0,65	- 0,34
September	1,35	1,79	+ 0,44	1,21	0,79	- 0,42	0,69	0,69	...
Oktober	1,60	1,86	+ 0,26	1,53	1,08	- 0,45	0,88	0,89	+ 0,01
November	1,59	1,63	+ 0,04	1,53	0,84	- 0,69	1,01	0,81	- 0,20
December	1,86	1,44	- 0,42	1,32	0,83	- 0,49	1,20	0,66	- 0,54
1962 Januari	1,90	2,08	+ 0,18	1,37	0,89	- 0,48	1,28	0,89	- 0,39
Februari	1,65	1,77	+ 0,12	1,38	0,79	- 0,59	0,98	0,72	- 0,26
Maart	1,88	1,97	+ 0,09	1,70	0,89	- 0,81	1,33	0,87	- 0,46
April	2,03	1,98	- 0,05	1,44	0,82	- 0,62	1,16	0,65	- 0,51
Mei	1,91	1,86	- 0,05	1,68	0,85	- 0,83	1,52	0,64	- 0,88
Juni	2,16	1,66	- 0,50	1,49	0,98	- 0,51	1,05	0,69	- 0,36
Juli	1,81	1,68	- 0,13	1,42	0,82	- 0,60	1,07	0,67	- 0,40
Augustus	1,53	1,29	- 0,24	1,34	0,81	- 0,53	0,86	0,58	- 0,28
<hr/>									
Maandgemiddelden of maanden	Latijns-Amerika 1			Kongo en Ruanda-Urundi			Oost-Europa		
	invoer	uitvoer	handels- balans	invoer	uitvoer	handels- balans	invoer	uitvoer	handels- balans
1953	0,78	0,38	- 0,40	0,75	0,55	- 0,20	0,24	0,38	+ 0,14
1954	0,75	0,50	- 0,25	0,82	0,52	- 0,30	0,31	0,38	+ 0,07
1955	0,60	0,55	- 0,05	0,97	0,55	- 0,42	0,36	0,41	+ 0,05
1956	0,70	0,55	- 0,15	1,01	0,59	- 0,42	0,43	0,45	+ 0,02
1957	0,65	0,80	+ 0,15	0,79	0,58	- 0,21	0,44	0,40	- 0,04
1958	0,63	0,77	+ 0,14	0,69	0,49	- 0,20	0,39	0,37	- 0,02
1959	0,63	0,72	+ 0,09	0,81	0,38	- 0,43	0,46	0,37	- 0,09
1960	0,75	0,68	- 0,07	1,11	0,26	- 0,85	0,50	0,57	+ 0,07
1961	0,72	0,64	- 0,08	0,96	0,19	- 0,77	0,56	0,55	- 0,01
1960 4 ^e kwartaal	0,65	0,68	+ 0,03	1,32	0,13	- 1,19	0,56	0,58	+ 0,02
1961 1 ^e kwartaal	0,73	0,55	- 0,18	1,02	0,17	- 0,85	0,48	0,53	+ 0,05
2 ^e kwartaal	0,76	0,61	- 0,15	0,93	0,21	- 0,72	0,44	0,60	+ 0,16
3 ^e kwartaal	0,67	0,69	+ 0,02	0,97	0,19	- 0,78	0,61	0,52	- 0,09
4 ^e kwartaal	0,71	0,72	+ 0,01	0,92	0,20	- 0,72	0,71	0,57	- 0,14
1962 1 ^e kwartaal	0,71	0,67	- 0,04	0,69	0,26	- 0,43	0,51	0,54	+ 0,03
2 ^e kwartaal	0,93	0,59	- 0,34	0,88	0,22	- 0,66	0,52	0,57	+ 0,05
1961 Augustus	0,64	0,65	+ 0,01	0,58	0,19	- 0,39	0,54	0,50	- 0,04
September	0,64	0,77	+ 0,13	1,23	0,17	- 1,06	0,65	0,62	- 0,03
Oktober	0,79	0,73	- 0,06	0,96	0,18	- 0,78	0,72	0,47	- 0,25
November	0,69	0,88	+ 0,19	0,91	0,23	- 0,68	0,66	0,57	- 0,09
December	0,68	0,56	- 0,12	0,76	0,18	- 0,58	0,65	0,66	+ 0,01
1962 Januari	0,71	0,87	+ 0,16	0,62	0,29	- 0,33	0,58	0,53	- 0,05
Februari	0,63	0,53	- 0,10	0,60	0,23	- 0,37	0,41	0,57	+ 0,16
Maart	0,79	0,60	- 0,19	0,78	0,25	- 0,53	0,55	0,51	- 0,04
April	0,72	0,52	- 0,20	0,76	0,21	- 0,55	0,45	0,48	+ 0,03
Mei	0,97	0,65	- 0,32	1,03	0,22	- 0,81	0,49	0,61	+ 0,12
Juni	1,09	0,60	- 0,49	0,86	0,22	- 0,64	0,62	0,63	+ 0,01
Juli	0,81	0,56	- 0,25	0,70	0,24	- 0,46	0,62	0,50	- 0,12
Augustus	0,91	0,43	- 0,48	0,94	0,18	- 0,76	0,60	0,43	- 0,17

1 Omvat : Midden-Amerika, Zuid-Amerika en Mexico.

Bibliografische referenties : Maandelijks bulletin over de buitenlandse handel van de B.L.E.U. — Statistisch Jaarboek voor België. — Statistisch Tijdschrift van het N.I.S. — Industrie, tijdschrift van de V.B.N. — De Belgische Textielnijverheid, maandelijks tijdschrift van Febeltex. — Belgisch Handelstijdschrift van de Belgische Dienst voor de buitenlandse handel. — Handelsoversicht van de Nederlandsche Kamer van Koophandel voor België en Luxemburg. — Bulletins statistiques : Commerce extérieur (O.E.S.O.). — Statistical Papers : Direction of International Trade (O.V.N.). — Algemeen Statistisch Bulletin (Statistisch Bureau van de Europese Gemeenschappen). — Recherches économiques de Louvain (I.R.E.S.P.). — Cfr. N. B. van tabel VIII-2.

IX. — BETALINGSBALANS

1. — BETALINGSBALANS VAN DE B.L.E.U. ¹

(miljarden franken,

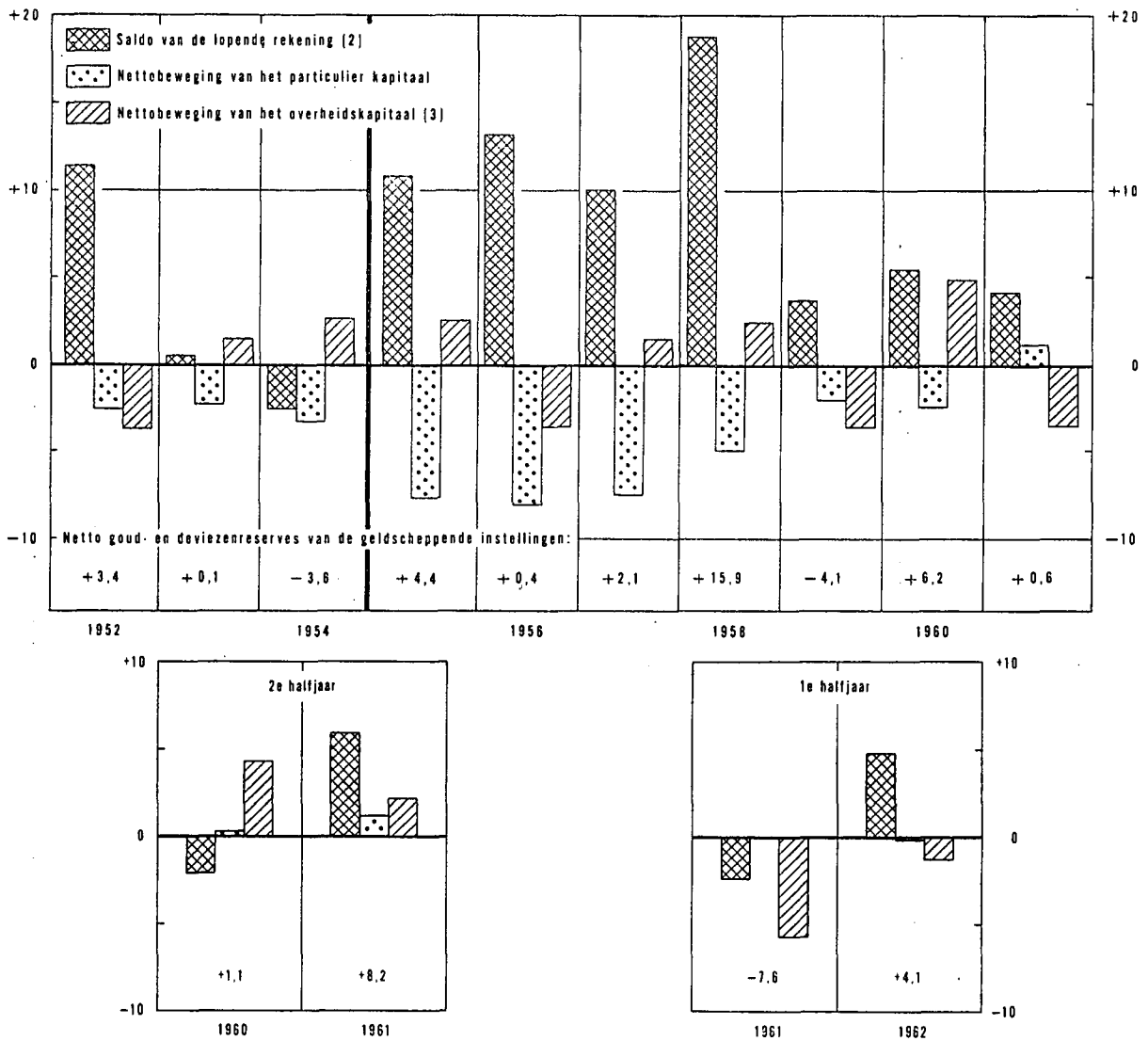

¹ De balansen voor de jaren 1951 tot 1954 zijn niet volledig vergelijkbaar met die van de volgende jaren.

² De lopende rekening omvat de goederen- en dienstentransacties, de particuliere transfers en de transfers van de Staat.

³ De overheidssector omvat de Staat, de lagere overheid, de parastatale bestuurs- en kredietinstellingen en de parastatale bedrijven.

IX - 1. — BETALINGSBALANS *
VAN DE BELGISCH-LUXEMBURGSE ECONOMISCHE UNIE

Jaarcijfers

(miljarden franken)

	1952	1953	1954	1955	1956	1957	1958	1959	1960	1961
A. Goederen- en dienstentransacties.										
1. Goederentransacties ¹ :										
1.1. Uitvoer - Invoer (f.o.b.) ²	+ 11,1	- 1,7	- 5,9	+ 1,5	+ 1,0	- 6,4	+ 0,9	- 4,2	- 1,9	- 5,7
1.2. Loonwerk	+ 3,1	+ 2,1	+ 1,6	+ 2,0	+ 2,6	+ 2,6	+ 2,4	+ 1,8	+ 2,6	+ 3,4
1.3. Arbitrage	+ 1,1	+ 1,5	+ 1,7	+ 1,4	+ 1,9	+ 2,6	+ 1,2	+ 0,6	+ 0,6	+ 2,3
2. Niet monetair goud	- 0,1	- 0,1	- 0,8	- 1,1	...	- 0,6	- 0,6	- 1,1
3. Vervoer ³	- 4,6	- 2,3	- 2,7	+ 1,1	+ 0,8	+ 3,0	+ 2,8	+ 2,5	+ 1,2	- 0,6
4. Verzekeringspremies en -uitkeringen	- 0,2	...	- 0,1	- 0,7	- 0,6	- 0,6	- 0,7	- 0,7	- 0,9	- 0,7
5. Reisverkeer ^{1 3}	- 1,5	- 0,8	- 0,2	+ 0,3	+ 1,0	+ 1,1	+ 3,3	- 1,4	- 1,4	- 1,1
6. Investeringsopbrengsten .	+ 0,8	+ 1,1	+ 1,1	+ 2,1	+ 3,5	+ 3,3	+ 2,5	+ 1,1	+ 2,3	+ 2,4
7. Overheidstransacties niet elders vermeld	+ 0,6	- 0,4	- 1,1	- 0,2	- 1,0	+ 0,1	- 0,6	- 2,2	- 2,4	- 2,7
8. Overige	+ 0,6	+ 0,5	+ 1,8	+ 2,4	+ 3,6	+ 3,9	+ 5,7	+ 4,3	+ 5,4	+ 5,7
Totaal goederen- en dienstentransacties ...	+ 10,9	...	- 3,8	+ 9,8	+ 12,0	+ 8,5	+ 17,5	+ 1,2	+ 4,9	+ 1,9
B. Overdrachten.										
9. Particuliere	+ 0,2	+ 0,4	+ 1,0	+ 1,1	+ 1,3	+ 1,5	+ 1,2	+ 3,2	+ 3,1	+ 3,4
10. Staat	+ 0,4	+ 0,2	- 0,8	- 2,5	- 0,8
Totaal overdrachten ...	+ 0,6	+ 0,6	+ 1,0	+ 1,1	+ 1,3	+ 1,5	+ 1,2	+ 2,4	+ 0,6	+ 2,6
C. Kapitaalverkeer.										
11. Staat				+ 2,3	- 3,8	+ 0,8 ⁵	+ 1,2	- 3,2	+ 3,2	- 5,8
12. Andere overheid				+ 0,2	+ 0,2	- 0,2	...	- 0,8	+ 1,7	+ 0,1
13. Parastatale bedrijven ...	- 3,7	+ 1,4	+ 2,6	+ 1,8	+ 0,7	- 0,1	+ 1,9
14. Parastatale kredietinstellingen	+ 0,8	- 0,6	- 0,2	+ 0,1	+ 0,2
15. Overige :										
15.1 Geregistreerd kortlopend kapitaalverkeer	- 1,3	+ 0,4	+ 0,5	- 0,5	+ 1,0	- 0,9	- 0,1	- 1,2	+ 0,2	- 1,3
15.2 Gekende effectentransacties ⁴	—	—	—	—	—	—	—	—	- 4,0	- 3,2
15.3 Overige ^{1 3 4}	- 1,5	- 2,4	- 3,9	- 7,2	- 9,0	- 6,6 ⁵	- 4,9	- 0,9	+ 1,3	+ 5,5
Totaal kapitaalverkeer ...	- 6,5	- 0,6	- 0,8	- 5,2	- 11,6	- 6,1	- 2,6	- 5,6	+ 2,4	- 2,6
D. Niet bepaalde transacties ¹	—	—	—	- 1,3	- 1,8	- 2,2	- 0,7	- 1,9	- 2,1	- 1,9
E. Vergissingen en weglatingen	- 1,6	+ 0,1	+ 0,5	+ 0,4	+ 0,5	- 0,2	+ 0,4	+ 0,6
Totaal overeenstemmend met de bewegingen van de gouden nettodevisiezenvoorraad van de geldscheppende instellingen	+ 3,4	+ 0,1	- 3,6	+ 4,4	+ 0,4	+ 2,1	+ 15,9	- 4,1	+ 6,2	+ 0,6

* De balansen voor de jaren 1951 tot 1954 zijn niet volledig vergelijkbaar met die van de volgende jaren.

¹ De niet bepaalde transacties blijken vooral goederentransacties (rubriek 1), reisverkeer (rubriek 5) en kapitaalverkeer (rubriek 15.3) te omvatten, die niet over die verschillende rubrieken kunnen ingedeeld worden voor al de jaren door bovenstaande tabel. Een dergelijke verdeling is nochtans mogelijk voor 1961 en nu werd doorgevoerd in tabel IX 2, hetgeen niet het geval is voor deze tabel want als gevolg van deze verdeling zouden de cijfers van 1961 niet meer vergelijkbaar geweest zijn met die van de voorgaande jaren.

² De rubriek 1.1 « F.O.B.-uit- en invoer » omvat in beginsel de andere vervoeruitgaven dan die welke op de goedereninvoer betrekking hebben.

³ Het is niet steeds eenvoudig een scheiding te maken tussen het reisverkeer en de kapitaalbewegingen die onder de rubriek 15.3 « Overige » moeten geregistreerd worden. Het schijnt dat in 1955, 1956 en 1957 het saldo van de eerste van die rubrieken in werkelijkheid minder gunstig en het saldo van de tweede gunstiger waren dan uit bovenstaande tabel blijkt, terwijl in 1958 zich het omgekeerde schijnt voorgedaan te hebben. Men beschikt evenwel niet over voldoende nauwkeurige gegevens om de cijfers te kunnen verbeteren.

⁴ Voor het jaar 1960 en 1961 konden de gekende effectentransacties (rubriek 15.2) van het andere kapitaalverkeer van de particuliere sector (rubriek 15.8) afgezonderd worden; voor de periode 1952-1959 kon die verdeling bij gebrek aan inlichtingen niet gedaan worden.

⁵ De kapitaalimport opgenomen onder rubriek 11. « Staat » en de kapitaaluitvoer geteld onder rubriek 15.3 « Overige », omvatten het deel van de lening van \$ 80 miljoen van de Belgische Staat op de Amerikaanse markt, waarop Belgisch-Luxemburgse ingezetenen inschreven; het bedrag van die inschrijvingen is echter niet gekend.

**IX - 2. — BETALINGSBALANS
VAN DE BELGISCH-LUXEMBURGSE ECONOMISCHE UNIE ¹**

Cijfers per kwartaal
(miljarden franken)

Saldo (credit min débet)	1961				1962			
	1e kwartaal	2e kwartaal	3e kwartaal	4e kwartaal	1e kwartaal	2e kwartaal	3e kwartaal	
1. Goederen- en dienstentransacties en particuliere overdrachten	- 0,6	- 1,7	+ 2,1	+ 3,8	+ 4,3	+ 0,4	+ 2,1	
2. Staatsoverdrachten	- 0,8	
3. Kapitaalverkeer van de overheid en van de parastatale bedrijven en kredietinstellingen	- 0,4	- 5,2	- 0,2	+ 2,2	+ 2,9	- 4,2	- 1,7	
4. Ander kapitaalverkeer :								
4.1 Geregistr. kortlop. kapitaalverk.	- 0,3	+ 0,4	- 1,0	- 0,4	- 1,2	+ 0,9	- 1,7	
4.2. Overige	+ 0,2	- 0,3	+ 0,8	+ 1,4	+ 0,2	...	+ 1,0	
5. Vergissingen en weglatingen	- 0,1	+ 0,4	+ 0,5	- 0,2	+ 0,4	+ 0,4	- 0,5	
6. Totaal overeenstemmend met de bewegingen van de goud- en nettodeviesenvoorraad der geldscheppende instellingen	- 1,2	- 6,4	+ 2,2	+ 6,0	+ 6,6	- 2,5	- 0,8	

¹ Zekere cijfers van bovenstaande tabel verschillen van deze die er tot en met het juninummer van 1962 in voorkwamen en van deze die voorkomen in tabel IX 1. Het voornaamste verschil bestaat in de verdeling van de niet bepaalde transacties (rubriek D van tabel IX 1 en voorheen rubriek 5 van bovenstaande tabel) over de rubrieken 1 « Goederen- en dienstentransacties » en de rubriek 4.2 « Ander kapitaalverkeer - overige ». Deze nieuwe indeling, juistere dan de vroegere, zal voortaan gebruikt worden voor de betalingsbalansen die voor 1962 en de volgende jaren met vergelijkbare cijfers voor 1961 gepubliceerd zullen worden.

Bibliografische referenties : *Belgische Economische Statistieken 1941-1950* (N.B.B.). — *Tijdschrift voor Documentatie en Voorlichting*, (N.B.B.) XXXVIIe Jaargang, deel I, nr 5, blz. 486 : « De betalingsbalans van de B.L.E.U. voor 1961 ». — *Statistisch Jaarboek voor België*. — *De Belgische Economie in 1959* (M.E.Z.). — *Recherches économiques de Louvain* (I.R.E.S.P.). — *Cahiers Economiques de Bruxelles* (D.U.L.B.E.A.). — *Bulletin statistique* (O.E.S.O.). — *International Financial Statistics* (I.M.F.).

X. — VALUTAMARKT

1. — OFFICIELE WISSELKOERSEN VASTGESTELD DOOR DE IN VERREKENINGSKAMER TE BRUSSEL VERGADERDE BANKIERS

(Belgische franken)

Daggemiddelden	1 U.S. dollar	100 Franse frank of 1 NF	1 pond sterling	1 Nederl. gulden	1 Zwitserse frank	1 Deutsche mark	100 Italiaanse lire	1 Zweedse kroon	1 Noorse kroon	1 Deense kroon	1 Canadese dollar		100 escudo	100 Oostenr. schilling
											Kabel	Post		
1957	50,24	{ 14,27 ¹ 11,89 ²	140,29	13,18	11,46	11,96	8,01	9,69	7,02	7,24	52,400 ⁴	52,396 ⁴	174,02	193,10
1958	49,89	11,84 ³	139,41	13,17	11,40	11,90	7,99	9,63	6,97	7,21	51,397	51,395	174,04	192,21
1959	49,96	10,19	140,33	13,24	11,56	11,96	8,05	9,66	7,01	7,25	52,110	52,108	174,98	193,14
1960	49,86	10,17	139,98	13,22	11,54	11,96	8,03	9,65	6,99	7,23	51,427	51,425	174,41	192,11
1961	49,86	10,16	139,72	{ 13,19 ⁵ 13,85 ⁶	11,54	{ 11,95 ⁵ 12,51 ⁶	8,03	9,65	6,98	7,22	{ 50,469 ⁷ 48,153 ⁸	{ 50,468 ⁷ 48,149 ⁸	174,21	192,32
1961 3 ^e kwartaal ...	49,79	10,14	139,42	13,82	11,53	12,48	8,02	9,63	6,97	7,21	48,237	48,234	173,83	192,92
4 ^e kwartaal ...	49,78	10,14	140,03	13,82	11,52	12,45	8,02	9,63	6,99	7,23	48,034	48,031	174,56	192,78
1962 1 ^e kwartaal ...	49,78	10,16	140,05	13,78	11,50	12,45	8,02	9,65	6,99	7,23	47,507	47,506	174,57	192,73
2 ^e kwartaal ...	49,77	10,16	139,92	13,84	11,50	12,45	8,02	9,67	6,98	7,22	46,355	46,354	174,49	192,88
3 ^e kwartaal ...	49,74	10,15	139,47	13,82	11,51	12,45	8,01	9,66	6,96	7,19	46,139	46,138	173,91	192,78
1961 November ...	49,78	10,14	140,11	13,82	11,52	12,44	8,02	9,63	6,99	7,23	48,055	48,051	174,66	192,77
December	49,78	10,16	139,85	13,83	11,53	12,45	8,02	9,63	6,99	7,24	47,735	47,730	174,35	192,82
1962 Januari	49,78	10,16	139,91	13,81	11,53	12,46	8,02	9,63	6,98	7,23	47,630	47,626	174,40	192,68
Februari	49,78	10,16	140,10	13,76	11,51	12,45	8,02	9,65	6,99	7,23	47,462	47,461	174,63	192,70
Maart	49,78	10,16	140,13	13,78	11,47	12,45	8,02	9,66	6,99	7,24	47,430	47,430	174,69	192,80
April	49,79	10,16	140,10	13,83	11,46	12,45	8,02	9,67	6,99	7,23	47,419	47,418	174,69	192,93
Mei	49,77	10,16	139,95	13,85	11,50	12,45	8,02	9,67	6,98	7,22	45,924	45,921	174,53	192,86
Juni	49,75	10,15	139,71	13,84	11,53	12,46	8,02	9,67	6,97	7,22	45,723	45,722	174,24	192,84
Juli	49,74	10,15	139,59	13,84	11,52	12,48	8,01	9,66	6,97	7,20	46,078	46,077	174,06	192,76
Augustus	49,73	10,15	139,44	13,80	11,51	12,44	8,01	9,66	6,96	7,19	46,138	46,136	173,88	192,74
September ...	49,76	10,15	139,37	13,81	11,51	12,44	8,02	9,66	6,96	7,19	46,202	46,201	173,78	192,84
Oktober	49,76	10,15	139,40	13,81	11,51	12,42	8,02	9,66	6,96	7,19	46,238	46,236	173,82	192,80
November ...	49,75	10,15	139,39	13,80	11,53	12,41	8,01	9,63	6,96	7,19	46,195	46,192	173,79	192,56

¹ Gemiddelde van 1 januari tot 10 augustus 1957. — ² Gemiddelde van 11 augustus tot 31 december 1957. — ³ Gemiddelde van 1 januari tot 28 december 1958. — ⁴ Gemiddelde van 25 maart tot 31 december 1957. — ⁵ Gemiddelde van 1 januari tot 3 maart 1961. — ⁶ Gemiddelde van 6 maart tot 31 december 1961. — ⁷ Gemiddelde van 1 januari tot 20 juni 1961. — ⁸ Gemiddelde van 21 juni tot 31 december 1961.

X - 2. — VALUTA'S VAN DE LIDSTATEN VAN DE E.M.A.

parikoers tegenover de dollar, marges van de aan- en verkoopkoersen van de centrale banken
en uiterste noteringen te Brussel op 30 november 1962

Land	Parikoers (of gemiddelde koers) tegenover de U.S.-dollar 1	Marges van de koers van de U.S.-dollar in pct. van de parikoers (of van de gemiddelde dollarkoers)		Uiterste noteringen te Brussel		
		Verkoop (+)	Aankoop (—)	aankoop 4	verkoop 5	voor :
				in Belgische franken		
Oostenrijk	26,— sch.	+ 0,769	— 0,769	189,4080	195,2519	100 sch.
België	50,— BF	+ 0,750	— 0,750	—	—	—
Denemarken	6,90714 DK	+ 0,729	— 0,719	7,1325	7,3459	1 DK
Frankrijk	4,93706 NF	+ 0,748	— 0,751	9,9769	10,2806	1 NF
Duitsland	4,— DM	+ 0,750	— 0,750	12,3139	12,6889	1 DM
Griekenland	30,— Dr.	+ 0,500	— 0,500	—	—	—
IJsland	43,— IJsl. K.	+ 0,140	— 0,116	—	—	—
Italië	625,— Lires	+ 0,720	— 0,720	7,8832	8,1184	100 Lires
Nederland	3,62 Fl.	+ 0,760	— 0,760	13,6052	14,0223	1 Fl.
Noorwegen	7,14286 NK	+ 0,800	— 0,740	6,8924	7,1050	1 NK
Portugal	28,75 Esc.	+ 1,148	— 1,148	170,6499	177,2519	100 Esc.
Spanje	60,— Peseta	+ 0,750	— 0,750	—	—	—
Zweden	5,17321 Z.K.	+ 0,759	— 0,739	9,5203	9,8101	1 Z.K.
Zwitserland	4,37282 Z.F.	+ 1,765	— 1,780	11,1517	11,7287	1 Z.F.
Turkije	9,— T.P.	+ 0,500	—	—	—	—
Verenigd-Koninkrijk	2,80 £ ²	+ 0,714 ³	— 0,714 ³	137,9575	142,0575	1 £

¹ I.M.F.-parikoers, behalve voor Zwitserland, waar de aangeduide parikoers diegene is die toegepast wordt door de centrale bank.

² Notering uitgedrukt in U.S.-dollars per pond sterling.

³ De marges van het Verenigd-Koninkrijk kunnen niet geheel met die van de andere landen vergeleken worden; zij zijn de grenzen waartussen het pond, uitgedrukt in U.S.-dollars, schommelt, terwijl voor de andere landen de marges de grenzen aanduiden van de U.S.-dollarschommelingen, uitgedrukt in nationale munt.

⁴ (Parikoers van de BF tegenover de U.S.-dollar — marge uitgedrukt in BF van de aankoopkoers van de Nationale Bank van België voor de U.S.-dollar) : (Muntpariteit van de lidstaat tegenover de U.S.-dollar + marge, uitgedrukt in de munt van deze lidstaat, van de verkoopkoers van de centrale bank van deze lidstaat voor de U.S.-dollar.)

⁵ (Parikoers in BF tegenover de U.S.-dollar + marge uitgedrukt in BF van de verkoopkoers van de Nationale Bank van België voor de U.S.-dollar) : (Muntpariteit van de lidstaat tegenover de U.S.-dollar — marge, uitgedrukt in de munt van deze lidstaat, van de aankoopkoers van de centrale bank van deze lidstaat voor de U.S.-dollar.)

Bibliografische referenties : Koerslijst der Fondsen- en Wisselbeurs van Brussel.

XI. — RIJKSFINANCIËN

1. — STAND VAN DE SCHATKIST ¹

Bron : Ministerie van Financiën.

(miljarden franken)

Tijdvak	Uitvoering van de gewone begroting			Uitvoering van de buitengewone begroting			Totaal begrotingssaldo (7) = (3) + (6)	Financiering van het begrotingssaldo					
	Uitgaven (1)	Ontvangsten (2)	Saldo (8) = (2) - (1)	Uitgaven (4)	Ontvangsten (5)	Saldo (6) = (5) - (4)		Binnenlandse gevestigde leningen (8)	Binnenlandse vlottende schuld (9)	Buitenlandse gevestigde leningen en vlottende schuld (10)	Gelden van derden (11)	Incasso (vormoederdoring - vermindering +) (12)	
1957	88,0	95,8	+ 7,8	15,3	0,3	-15,0	- 7,2	+ 7,9	- 0,2	+ 2,5	- 2,1	- 0,9	
1958	101,4	94,3	- 7,1	18,0	0,4	-17,6	-24,7	+10,7	+12,8	+ 3,9	- 1,7	- 1,0	
1959	108,4	100,2	- 8,2	18,1	0,2	-17,9	-26,1	+20,3	+ 0,2	+ 5,2	- 1,0	+ 1,4	
1960	111,2	108,1	- 3,1	23,7	0,3	-23,4	-26,5	+27,1	- 9,4	+10,6	- 0,2	- 1,6	
1961	126,0	120,4	- 5,6	14,6	0,4	-14,2	-19,8	+13,0	+ 5,5	+ 3,4	- 2,5	+ 0,4	
1960	Eerste 6 m. ...	58,3	51,4	- 6,9	11,8	0,1	-11,7	-18,6	+20,4	- 4,6	+ 2,6	+ 1,6	- 1,4
	Eerste 9 m. ...	84,0	81,9	- 2,1	17,5	0,2	-17,3	-19,4	+20,4	- 4,3	+ 3,9	+ 0,5	- 1,1
1961	Eerste 3 m. ...	34,1	29,1	- 5,0	3,5	...	- 3,5	- 8,5	+ 0,4	+ 6,0	+ 4,7	- 1,5	- 1,1
	Eerste 6 m. ...	66,8	58,3	- 8,5	6,2	0,1	- 6,1	-14,6	+ 7,2	+ 3,2	+ 5,7	- 1,7	+ 0,2
	Eerste 9 m. ...	95,8	88,2	- 7,6	9,1	0,2	- 8,9	-16,5	+ 7,2	+ 6,1	+ 4,1	- 1,6	+ 0,7
1962	Eerste 3 m. ...	37,6	30,9	- 6,7	3,3	0,1	- 3,2	- 9,9	+ 7,2	+ 4,1	- 1,8	- 0,7	+ 1,1
	Eerste 6 m. ...	68,6	61,7	- 6,9	7,2	0,2	- 7,0	-13,9	+ 7,7	+13,6	- 6,7	- 1,0	+ 0,3
1961	Juli	10,9	13,0	+ 2,1	0,8	...	- 0,8	+ 1,3	...	- 0,9	- 0,2	- 0,2	...
	Augustus	7,8	8,4	+ 0,6	1,1	...	- 1,1	- 0,5	...	+ 2,0	- 1,3	...	- 0,2
	September	10,3	8,6	- 1,7	1,0	...	- 1,0	- 2,7	...	+ 1,9	- 0,1	+ 0,3	+ 0,6
	Oktober	10,2	10,2	...	1,2	0,1	- 1,1	- 1,1	+ 5,8	- 1,8	- 0,1	- 2,7	- 0,1
	November	8,7	9,6	+ 0,9	2,0	...	- 2,0	- 1,1	...	+ 1,8	- 0,3	- 0,2	- 0,2
	December	11,3	12,4	+ 1,1	2,3	0,1	- 2,2	- 1,1	...	- 0,7	- 0,2	+ 2,0	...
1962	Januari	13,6	12,2	- 1,4	0,8	...	- 0,8	- 2,2	...	+ 4,8	- 0,5	- 1,0	- 1,1
	Februari	11,3	9,0	- 2,3	1,5	...	- 1,5	- 3,8	+ 7,2	- 2,8	- 0,9	- 0,5	+ 0,8
	Maart	12,7	9,7	- 3,0	0,9	...	- 0,9	- 3,9	...	+ 2,1	- 0,4	+ 0,8	+ 1,4
	April	10,5	9,3	- 1,2	1,1	...	- 1,1	- 2,3	...	+ 6,4	- 1,6	- 1,6	- 0,9
	Mei	9,9	10,3	+ 0,4	1,7	...	- 1,7	- 1,3	...	+ 0,2	- 0,2	+ 1,2	+ 0,1
	Juni	10,7	11,3	+ 0,6	1,1	0,1	- 1,0	- 0,4	+ 0,4	+ 2,9	- 3,1	+ 0,1	+ 0,1
	Juli	12,4	14,8	+ 2,4	1,4	...	- 1,4	+ 1,0	+ 2,2	- 1,6	- 0,2	- 1,1	- 0,3

¹ De gegevens van deze tabel stemmen niet overeen met de cijfers van de officiële stand van de Schatkist, die aan het Parlement wordt medegedeeld. Alle boekhoudverrichtingen geven inderdaad niet gelijktijdig aanleiding tot beweging van gelden. Bijv. de begrotingsaanwijzing van een overschrijving op de begroting voor orde brengt op het ogenblik van de verrichting geen enkele betaling teweeg. De cijfers van onderhavige tabel vertegenwoordigen de werkelijke uitgaven en ontvangsten. De boekhoudcijfers over de uitvoering van de begrotingen worden iedere maand in het *Staatsblad* gepubliceerd in de vorm van een tabel getiteld : « Overzicht van de uitvoering van de begrotingen », opgesteld door het Bestuur der Thesaurie en Staatsschuld.

XI - 2. — BELASTINGONTVANGSTEN ZONDER ONDERSCHIED VAN BEGROTINGSJAAR ¹

Bron : Ministerie van Financiën.

(miljarden franken)

Maandgemiddelden	Directe belastingen ²	Douanen en accijnzen	Registratierechten	Totaal	waarvan : vooruitbetalingen op de bedrijfsbelasting	
1953	2,5	1,1	2,0	5,6	0,26	
1954	2,7	1,1	2,1	5,9	0,28	
1955	2,7	1,3	2,3	6,3	0,33	
1956	2,9	1,4	2,6	6,9	0,41	
1957	3,2	1,4	2,8	7,4	0,41	
1958	3,1	1,5	2,7	7,3	0,36	
1959	3,2	1,7	3,0	7,9	0,40	
1960	3,5	1,8	3,2	8,5	0,51	
1961	3,6	2,0	3,7	9,3	0,53	
1960	Eerste 9 maanden	3,8	1,8	3,1	8,7	0,67
1961	Eerste 3 maanden	3,7	1,9	3,5	9,1	0,38
	Eerste 6 maanden	3,6	2,0	3,6	9,2	0,35
	Eerste 9 maanden	3,7	2,0	3,6	9,3	0,69
1962	Eerste 3 maanden	4,0	2,0	3,9	9,9	0,38
	Eerste 6 maanden	3,9	2,0	3,9	9,8	0,25
	Eerste 9 maanden	4,1	2,0	3,9	10,0	0,71
1961	Oktober	3,8	1,9	4,0	9,7	0,05
	November	2,9	2,0	3,9	8,8	0,04
	December	3,1	2,1	4,3	9,5	0,08
1962	Januari	6,6	1,8	3,8	12,2	1,08
	Februari	2,6	2,0	3,6	8,2	0,01
	Maart	2,9	2,1	4,2	9,2	0,05
	April	3,0	2,0	3,9	8,9	0,10
	Mei	3,9	2,1	4,0	10,0	0,03
	Juni	4,6	2,1	4,0	10,7	0,23
	Juli	8,4	2,0	4,0	14,4	4,86
	Augustus	2,5	2,1	3,9	8,5	0,01
	September	2,1	1,9	4,0	8,0	0,02
	Oktober	3,8	2,0	4,5	10,3	0,06

¹ Excl. de provinciale en gemeentelijke opcentiemen, de ontvangsten van de muntsneringsbelastingen en de ontvangsten voor rekening van Kongo en Ruanda-Urundi.

² Incl. de bij voorbaat betaalde bedrijfsbelasting.

**XI - 2. — BELASTINGONTVANGSTEN
ZONDER ONDERSCHIED VAN BEGROTINGSJAAR**
(miljarden franken)

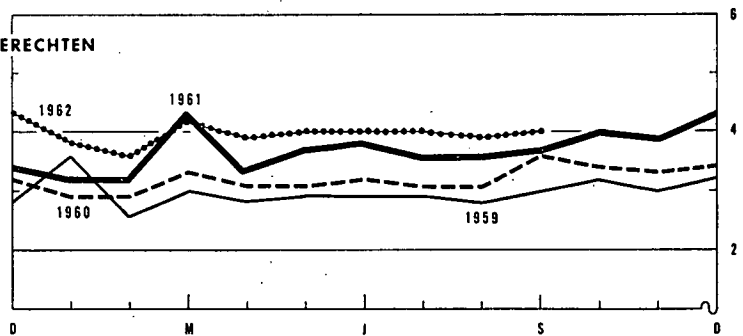
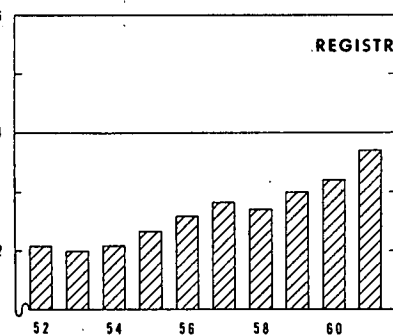
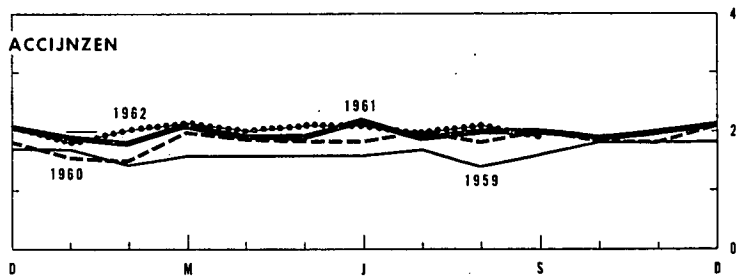
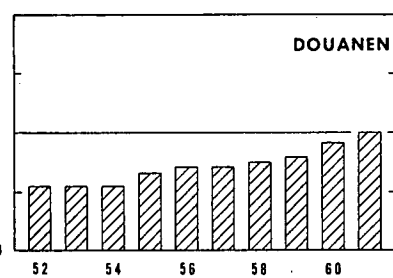
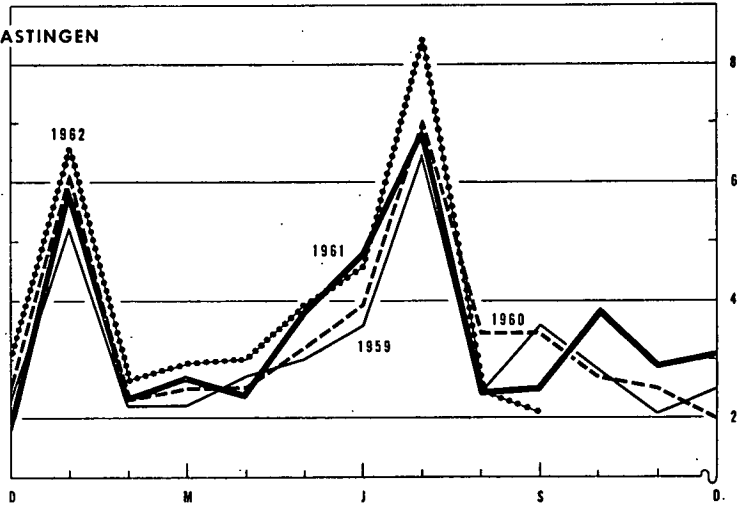
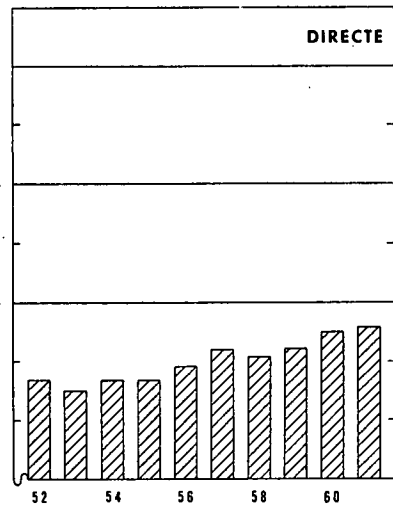
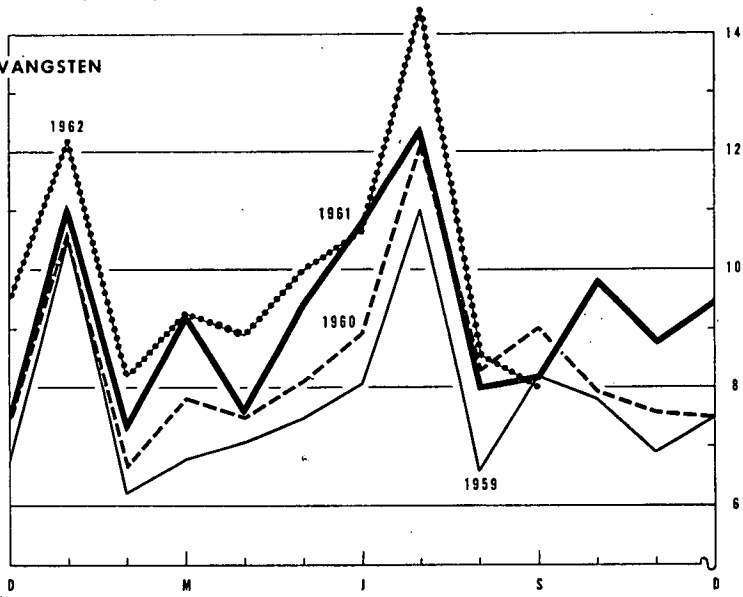
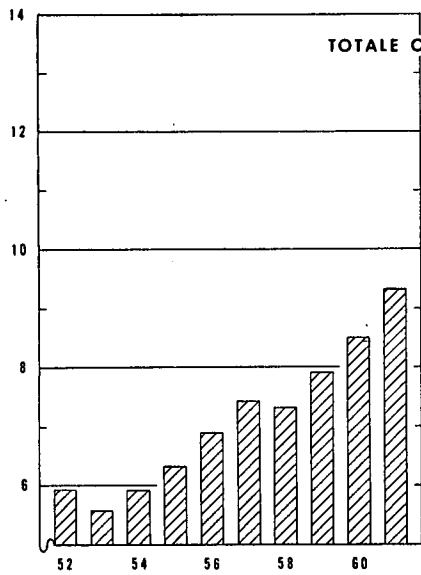

XI - 3. — BELASTINGONTVANGSTEN (per begrotingsjaar) ¹

(miljarden franken)

Bron : Ministerie van Financiën. A : werkelijke ontvangsten. B : verschillen ten opzichte van de begrotingsramingen.

Begrotingsjaar	Directe belastingen ²		Douanen en Accijnzen		Registratierechten		Totaal		
	A	B	A	B	A	B	A	B	
1952	31,7	+ 2,6	13,7	+ 1,0	24,8	+ 2,5	70,2	+ 6,1	
1953	32,7	- 1,5	13,2	+ 0,3	24,0	- 0,1	69,9	- 1,3	
1954	30,3	- 3,4	13,4	+ 0,4	24,7	- 0,6	68,4	- 3,6	
1955	32,2	- 1,6	15,7	+ 0,6	28,0	+ 2,6	75,9	+ 1,6	
1956	35,0	+ 2,8	16,6	+ 1,0	31,4	+ 1,7	83,0	+ 5,5	
1957	38,5	+ 3,9	17,6	+ 1,0	33,2	+ 1,8	89,3	+ 6,7	
1958	36,1	- 1,8	18,1	- 0,3	32,9	- 2,0	87,1	- 4,1	
1959	39,5	+ 0,8	19,6	- 0,6	35,9	+ 0,2	95,0	+ 0,4	
1960	41,4	+ 0,9	22,0	- 0,9	38,5	- 0,1	101,9	- 0,1	
1961	44,0	- 1,4	23,8	+ 1,1	44,6	- 1,9	112,4	- 2,2	
1961 Eerste 9 maanden ...	28,2	- 0,4	17,3	+ 0,9	32,4	- 1,8	77,9	- 1,3	
1962 Eerste 9 maanden ...	30,5	- 0,3	17,7	- 0,2	35,4	- 0,7	83,6	- 1,2	
Begrotingsjaar 1961	1961 Oktober	3,8	1,9	...	4,0	- 0,2	9,7	- 0,2	
	November	2,9	- 0,4	2,0	+ 0,2	3,9	...	8,8	- 0,2
	December	3,1	- 0,1	2,1	...	4,3	+ 0,2	9,5	+ 0,1
Begr. 1962	1962 Januari	4,1	- 0,4	0,4	4,5	- 0,4
	Februari	1,1	- 0,1	1,1	- 0,1
	Maart	0,9	0,9	+ 0,1
Begr. 1962	1962 Januari	2,5	...	1,4	...	3,8	- 0,1	7,7	- 0,1
	Februari	1,5	...	2,0	+ 0,2	3,6	- 0,1	7,1	+ 0,1
	Maart	2,0	- 0,1	2,1	- 0,1	4,2	- 0,1	8,3	- 0,3
	April	3,0	+ 0,1	2,0	...	3,9	- 0,2	8,9	- 0,1
	Mei	3,9	...	2,1	+ 0,1	4,0	- 0,1	10,0	...
	Juni	4,6	+ 0,1	2,1	...	4,0	- 0,1	10,7	...
	Juli	8,4	+ 0,2	2,0	- 0,1	4,0	+ 0,1	14,4	+ 0,2
	Augustus	2,5	- 0,3	2,1	+ 0,1	3,9	...	8,5	- 0,2
	September	2,1	- 0,3	1,9	- 0,3	4,0	- 0,2	8,0	- 0,8
	Oktober	3,8	- 0,2	2,0	...	4,5	+ 0,1	10,3	- 0,1

¹ Excl. de provinciale en gemeentelijke opcentiemen, de ontvangsten van de muntsaneringsbelastingen en de ontvangsten voor rekening van Kongo en Ruanda-Urundi.
² Incl. de bij voorbaat betaalde bedrijfsbelasting.

XI - 4. — INDELING VAN DE BELASTINGONTVANGSTEN ¹

(miljarden franken)

Bron : Ministerie van Financiën.

	Dienstjaar 1961 ²		Dienstjaar 1961 : oktober 1961		Dienstjaar 1962 : oktober 1962	
	Opbrengsten	Begrotingsramingen	Opbrengsten	Begrotingsramingen	Opbrengsten	Begrotingsramingen
I. Directe belastingen ³	44,0	45,4	3,8	3,8	3,8	4,0
Grondbelasting	0,5	0,5	...	0,1	0,1	0,1
Mobiliënbelasting	4,3	3,9	0,2	0,2	0,2	0,3
Bedrijfsbelasting ³	28,5	29,6	2,6	2,5	2,6	2,7
Aanvullende personele belasting ...	4,8	4,7	0,9	0,8	0,7	0,7
Nationale crisisbelasting	2,4	2,2	0,1	0,1	0,1	0,2
Verkeersbelasting op autovoertuigen	2,9	2,8
Diversen ⁴	0,6	1,7	...	0,1	0,1	...
II. Douanen en accijnzen	23,8	22,7	1,9	1,9	2,0	2,0
waarvan douanen	6,5	5,9	0,5	0,5	0,6	0,6
accijnzen	16,2	16,6	1,3	1,4	1,3	1,4
bijzondere verbruikstaksen	0,8		0,1		0,1	
III. Registratie	44,6	46,5	4,0	4,2	4,5	4,4
waarvan registratie	4,4	4,0	0,3	0,3	0,4	0,4
erfenissen	2,4	2,0	0,2	0,2	0,2	0,2
zegel en gelijkgest. taksen	37,3	40,1	3,4	3,6	3,8	3,7
Totaal ...	112,4	114,6	9,7	9,9	10,3	10,4
Vershil t.o.v. de begrotingsramingen ...		- 2,2		- 0,2		- 0,1

¹ Excl. de provinciale en gemeentelijke opcentiemen, de ontvangsten van de muntsaneringsbelastingen en de ontvangsten voor rekening van Kongo en Ruanda-Urundi.

² Het op 1 januari 1961 aangevangen begrotingsjaar 1961 werd op 31 maart 1962 afgesloten.

³ Incl. de bij voorbaat betaalde bedrijfsbelasting.

⁴ Incl. de geïnde of terugbetaalde bedragen betreffende de afgesloten dienstjaren.

N. B. — De termijn van invordering der directe belastingen is langer dan het kalenderjaar. Voor deze belastingen zijn de cijfers dus maar definitief na het afsluiten van het begrotingsjaar.

— De statistieken betreffende de stand van de Rijksschuld zijn opgenomen onder hoofdstuk XVI.

— Het Belgisch Staatsblad publiceert maandelijks volledige en omstandige gegevens over de fiscale ontvangsten.

Bibliografische referenties : Tijdschrift voor Documentatie (Ministerie van Financiën). — Statistisch Jaarboek voor België. — Statistisch Tijdschrift van het N.I.S. — Belgisch Staatsblad (zie noot 1, van tabel XI - 1). — Tijdschrift voor Documentatie en Voorlichting (N.B.B.) · XXXVIe jaargang, Deel II, Nr 5, november 1961 : « De begrotingen voor 1961 en 1962 ».

XIII. — GELDSCHEPPENDE INSTELLINGEN

1. — GEZAMENLIJKE BALANSEN VAN DE GELDSCHEPPENDE INSTELLINGEN

(miljarden franken)

Einde periode	Geldhoeveelheid	Quasi-monetaire liquiditeiten			Totaal van de geldhoeveelheid en van de quasi-monetaire liquiditeiten	Goud- en nettodevizeenvoorraad	Vorderingen op de overheid				Discontokredieten, voorschotten en acceptkredieten aan bedrijven en particulieren gevestigd in België		Obligatieleeningen van de depositobanken	Vorderingen en schulden tegenover niet geldscheppende financiële instellingen	Diversen 2
		In handen van de bedrijven en particulieren		In handen van de Schatkist			Vorderingen op de Staat	Netto-vorderingen op het Rentenfonds	Vorderingen op de andere openbare besturen	Totaal	Gefinancierd door de geldscheppende instellingen	pro memoria : gefinancierd door en buiten de geldscheppende instellingen			
		Deposito's 1 in Belgische franken	Deposito's in buitenlandse geldsoorten												
(1)	(2)	(3)	(4)	(5)	(6)	(7)	(8)	(9)	(10)	(11)	(12)	(13)	(14)	(15)	
1955 December	192,6	23,4	2,4	0,1	218,5	54,7	122,3	0,7	5,0	128,0	44,4	52,0	- 3,8	+ 1,3	- 6,1
1956 Maart	191,0	24,5	2,4	0,1	218,0	57,5	121,8	0,7	4,1	126,6	43,4	52,0	- 4,0	+ 1,1	- 6,6
Juni	195,1	24,5	2,8	0,1	222,5	58,5	124,2	1,4	4,1	129,7	42,1	52,6	- 4,1	+ 1,4	- 5,1
September	195,9	23,6	2,6	0,1	222,2	56,4	123,4	1,3	5,0	129,7	45,1	55,3	- 4,2	+ 1,4	- 6,2
December	198,3	22,3	3,2	...	223,8	54,0	123,4	2,0	5,6	131,0	49,0	58,4	- 4,3	+ 1,2	- 7,1
1957 Maart	198,2	23,3	3,3	...	224,8	50,4	128,6	0,7	4,0	133,3	50,1	60,3	- 4,4	+ 1,2	- 5,8
Juni	201,9	21,9	3,3	...	227,1	51,5	127,5	1,8	4,2	133,5	50,9	61,0	- 4,4	+ 1,0	- 5,4
September	194,4	22,1	3,9	...	220,4	49,3	124,3	1,2	4,2	129,7	50,9	60,0	- 4,5	+ 1,3	- 6,3
December	198,0	23,4	3,2	0,2	224,8	55,9	121,8	1,7	4,3	127,8	52,3	61,5	- 4,9	+ 1,3	- 7,6
<i>Nieuwe reeks 3</i>															
1957 December	198,0	23,4	3,2	0,2	224,8	56,1	121,6	1,7	1,8	125,1	52,3	61,5	- 4,9	+ 2,3	- 6,1
1958 Maart	197,0	25,4	3,0	0,4	225,8	60,2	122,5	0,4	2,0	124,9	48,8	60,2	- 5,3	+ 2,8	- 5,6
Juni	206,1	25,0	2,5	0,5	234,1	66,2	125,0	2,0	2,2	129,2	45,7	58,3	- 5,8	+ 3,0	- 4,2
September 4	202,0	26,9	2,6	0,5	232,0	70,1	120,4	3,7	1,7	125,8	43,5	55,8	- 6,3	+ 3,6	- 4,7
December	209,5	27,4	2,6	0,6	240,1	72,1	126,4	4,1	2,1	132,6	43,8	56,3	- 6,6	+ 4,1	- 5,9
1959 Maart	209,7	30,1	3,3	0,7	243,8	70,3	129,5	3,9	2,9	136,3	45,2	55,9	- 6,8	+ 4,4	- 5,6
Juni	214,0	29,2	3,1	0,7	247,0	69,7	129,6	5,0	3,9	138,5	44,8	55,8	- 6,9	+ 4,7	- 3,8
September	209,6	30,9	3,1	0,6	244,2	71,2	128,0	2,0	4,0	134,0	45,1	55,9	- 6,9	+ 5,3	- 4,5
December	216,3	31,5	4,3	0,5	252,6	70,7	132,4	4,6	4,0	141,0	48,1	59,6	- 6,9	+ 5,1	- 5,4
1960 Maart	212,5	36,1	4,8	0,5	253,9	72,8	133,6	2,0	4,3	139,9	48,5	60,1	- 6,9	+ 5,6	- 6,0
Juni	219,9	33,5	5,8	0,3	259,5	74,5	136,2	2,1	4,5	142,8	49,2	61,2	- 7,0	+ 5,6	- 5,6
September	214,2	33,7	8,0	0,3	256,2	67,2	142,7	3,9	3,7	150,3	48,8	60,0	- 7,2	+ 5,3	- 8,2
December	220,4	34,7	7,2	0,2	262,5	75,0	135,9	5,8	4,7	146,4	53,0	65,4	- 7,6	+ 4,9	- 9,2
1961 Maart	222,6	37,5	7,9	0,1	268,1	73,3	143,6	4,0	4,2	151,8	51,4	64,5	- 7,9	+ 5,4	- 5,9
Juni	226,8	38,0	7,9	0,1	272,8	68,2	149,3	4,1	4,7	158,1	54,1	67,3	- 8,2	+ 6,1	- 5,5
September	228,6	41,1	8,4	...	278,1	70,9	154,3	3,4	4,2	161,9	54,6	69,7	- 8,4	+ 6,3	- 7,2
December	237,4	43,6	8,0	...	289,0	77,8	147,4	5,2	6,1	158,7	61,2	75,2	- 8,6	+ 6,8	- 6,9
1962 Maart	236,3	47,5	8,2	0,1	292,1	84,6	147,3	3,2	5,6	156,1	61,7	73,9	- 9,1	+ 7,0	- 8,2
Juni	245,0	47,9	7,9	...	300,8	82,4	151,9	4,4	5,5	161,8	63,5	77,8	- 9,8	+ 8,9	- 6,0
September	246,7	50,4	8,0	...	305,1	v 80,3	v 154,7	5,8	v 6,8	v 167,3	66,8	78,6	-10,4	v+ 8,8	v- 7,7

1 Deze deposito's omvatten de termijndeposito's en de spaarboekjes.

2 Deze rubriek omvat voornamelijk het saldo van de verrichtingen op halfjaar en lange termijn van het Muntfonds en de N.K.B.K., van de niet elders ingedeelde vorderingen op en schulden tegenover ingezetenen, de salderingsrekeningen, de verschillen tussen de vastleggingen en participaties eensdeels en de eigen middelen anderdeels.

3 De invoering van een meer gedetailleerde indeling van de vorderingen der geldscheppende instellingen op de overheid bracht, vanaf december 1957, een wijziging mede van de volgende rubrieken : « Goud- en nettodevizeenvoorraad » ; « Vorderingen op de Staat » ; « Vorderingen op de andere openbare besturen » ; « Totaal van de vorderingen op de overheid » ; « Vorderingen en schulden tegenover niet geldscheppende financiële instellingen » en « Diversen ».

4 Dank zij een nieuwe indeling werden, sedert september 1958, de rekeningen op meer dan een maand van de financiële maatschappijen bij de banken niet meer opgenomen onder de rubriek « Geldhoeveelheid » doch onder de rubriek « Quasi-monetaire liquiditeiten in handen van de bedrijven en particulieren : deposito's in Belgische franken ».

N. B. — Voor de wijze van opstelling van deze tabel, zie *Tijdschrift voor Documentatie en Voorlichting*, XXIV^e jaargang, deel II, n^o 6, december 1949 — XXX^e jaargang, deel II, n^o 5, november 1955 — XXXIII^e jaargang, deel II, n^o 5, november 1958.

— Voor de indeling van de « Geldhoeveelheid », zie tabel 4, hoofdstuk XIII.

— Voor de indeling van de « Goud- en nettodevizeenvoorraad », zie tabel 5, hoofdstuk XIII.

**XIII - 2. — DE BALANSEN VAN DE NATIONALE BANK VAN BELGIË,
DE GELDSCHEPPENDE OPENBARE INSTELLINGEN EN DE DEPOSITOBANKEN**

(miljarden franken)

Activa

	Nationale Bank van België						Geldscheppende openbare instellingen 1		Depositobanken		Totaal	
	31 maart 1962	31 mei 1962	30 juni 1962	31 juli 1962	31 augustus 1962	30 sept. 1962	31 maart 1962	30 juni 1962	31 maart 1962	30 juni 1962	31 maart 1962	30 juni 1962
A. Vorderingen op het buitenland :												
1. Goud	64,9	65,9	66,8	66,8	67,1	67,1	—	—	—	—	64,9	66,8
2. Deelneming in het I.M.F.	7,2	6,5	7,5	6,7	6,7	6,7	—	—	—	—	7,2	7,5
3. Aandelen en obligaties	0,1	0,1	0,1	0,1	0,1	0,1	—	—	1,3	1,2	1,4	1,3
4. Uitvoeraccepten in Belgische franken	0,3	1,0	2,3	3,5	0,3	0,8	0,4	0,2	2,2	2,2	2,9	4,7
5. Vordering op de E.B.U. 2	0,4	0,8	0,3	0,3	0,3	0,3	—	—	—	—	0,4	0,3
6. Andere :												
a) in convertibele deviezen	18,2	15,9	13,4	14,8	14,2	14,3	—	—	16,0	15,7	34,2	29,1
b) overige 3	0,1	...	0,1	—	—	2,2	2,5	2,2	2,5
7. Statistische aanpassing	—	—	—	—	—	—	—	—	0,3	-0,4	0,3	-0,4
Totaal van de vorderingen op het buitenl.	91,1	89,7	90,4	92,3	88,7	89,4	0,4	0,2	22,0	21,2	113,5	111,8
waarvan : direct opeisbare 4	83,5	82,1	80,5	82,0	81,6	81,7	—	—	13,3	12,9	96,8	93,4
andere 5	7,6	7,6	9,9	10,3	7,1	7,7	0,4	0,2	8,7	8,3	16,7	18,4
B. Vorderingen op de binnenlandse geldscheppende sector :												
1. Munten en biljetten	0,6	0,5	0,5	0,4	0,4	0,4	...	0,1	2,2	2,3	2,8	2,9
2. Andere :												
a) op de Nationale Bank van België	—	—	—	—	—	—	2,5	0,1	2,5	0,1
b) op de openbare instellingen	0,8	1,0	0,8	1,0
c) op de depositobanken	3,4	3,2	3,4	3,2
C. Vorderingen op de binnenlandse niet geldscheppende sector :												
1. Op de Staat :												
a) op ten hoogste één jaar	6,4	7,5	8,1	7,2	10,0	9,9	34,9	36,6	39,0	39,4	80,3	84,1
b) op meer dan één jaar :												
— obligaties verkrijgbaar door het publiek	2,3	2,3	2,3	2,3	2,3	2,3	5,2	5,2	22,9	23,6	30,4	31,1
— overige	34,0	34,0	34,0	34,0	34,0	34,0	—	—	2,6	2,6	36,6	36,6
2. Op de lagere overheid en de administratieve parastatale instellingen :												
a) op ten hoogste één jaar	—	—	—	—	—	—	2,6	2,5	—	—	2,6	2,5
b) op meer dan één jaar :												
— obligaties verkrijgbaar door het publiek	0,2	0,2	0,2	0,2	0,2	0,2	0,2	0,2	1,6	1,6	2,0	2,0
— overige	—	—	—	—	—	—	—	—	1,0	1,0	1,0	1,0
3. Op de bedrijven, particulieren en parastatale bedrijven :												
a) accepten	0,2	0,5	3,7	4,1	3,9	4,6
b) handelspapier	2,0	1,8	1,7	1,6	1,6	1,7	...	0,2	25,1	25,4	27,1	27,3
c) voorschotten	0,6	0,6	30,0	31,1	30,6	31,7
d) obligaties :												
— verkrijgbaar door het publiek	0,1	0,1	0,1	—	—	2,4	2,9	2,4	2,9
— overige	—	—	—	—	—	—	—	—	0,9	0,9	0,9	0,9
4. Op het Rentenfonds : op ten hoogste één jaar 6	—	—	—	—	—	—	—	—	—	—	—	—
5. Op de parastatale kredietinstellingen :												
a) op ten hoogste één jaar	0,4	...	—	—
b) op meer dan één jaar :												
— obligaties verkrijgbaar door het publiek	—	—	7,6	8,3	7,6	8,3
— overige	—	—	—	—	—	—	0,2	0,1	0,8	0,7	0,8	0,8
D. Andere	27,0	25,3	23,6	24,3	23,9	22,5	4,8	4,6	33,3	38,2	65,1	66,4
TOTAAL DER ACTIVA ...	163,6	161,3	160,8	162,4	161,6	160,5	49,1	50,8	201,8	207,6	414,5	419,2

1 Bestuur der Postchecks, Belgisch Muntfonds (activa op korte termijn en obligaties), Nationale Kas voor Beroepskrediet (activa op korte termijn), Gemeentekrediet van België (activa die de tegenwaarde vormen van de direct en op ten hoogste één maand opeisbare passiva), Herdiscontering- en Waarborginstituut (activa gefinancierd door een beroep op de geldscheppende instellingen). Voor het Belgisch Muntfonds en de Nationale Kas voor Beroepskrediet is het gebeurlijk overschot van de getelde activa boven de getelde passiva begrepen in rubriek D. « Andere ».

2 Bilateraal gemaakte vorderingen op de debiteurlanden, bij de vereffening van de E.B.U.

3 Deze onderrubriek bevat haast uitsluitend Belgische franken waarvan het grootste gedeelte convertibel is. Zij stemt overeen met het totaal van de onderrubrieken b) « In convertibele Belgische franken » en d) « Overige », die men niet zonder veel willekeur van elkaar had kunnen onderscheiden in de tabellen gepubliceerd van blz. 20 tot 27 in het Tijdschrift voor Documentatie en Voorlichting van juli 1961. De onderrubriek c) « In E.B.U.-deviezen en in Belgische franken op de E.B.U.-landen » van dezelfde tabellen, heeft sinds de vereffening van de E.B.U. geen zin meer.

4 N.B.B. : totaal der rubrieken A1, 5 en 6.

5 N.B.B. : totaal der rubrieken A2, 8 en 4.

6 De data, waarop het Rentenfonds geen cijfers heeft gepubliceerd, zijn de vorderingen op het Rentenfonds begrepen in rubriek D. « Andere ».

**XIII - 2. — DE BALANSEN VAN DE NATIONALE BANK VAN BELGIË,
DE GELDSCHEPPENDE OPENBARE INSTELLINGEN EN DE DEPOSITOBANKEN**

(miljarden franken)

Passiva

	Nationale Bank van België						Geldscheppende openbare instellingen 1		Depositobanken		Totaal	
	31 maart 1962	31 mei 1962	30 juni 1962	31 juli 1962	31 augustus 1962	30 sept. 1962	31 maart 1962	30 juni 1962	31 maart 1962	30 juni 1962	31 maart 1962	30 juni 1962
A. Verplichtingen aan het buitenland :												
1. I.M.F.	0,2	0,2	0,2	0,2	0,2	0,2	—	—	—	—	0,2	0,2
2. E.B.U.	—	—	—	—	—	—	—	—	—	—	—	—
3. Andere :												
a) in convertibele deviezen	—	—	15,5	16,4	15,5	16,4
b) overige 2	0,4	0,4	0,6	0,5	0,6	0,6	2,0	2,0	10,9	11,1	13,3	13,7
4. Statistische aanpassing	—	—	—	—	—	—	—	—	-0,1	-0,9	-0,1	-0,9
Totaal der verplichtingen aan het buitenl.	0,6	0,6	0,8	0,7	0,8	0,8	2,0	2,0	26,3	26,6	28,9	29,4
waarvan : direct opeisbare	0,6	0,6	0,8	0,7	0,8	0,8	2,0	2,0	23,8	24,1	26,4	26,9
andere	—	—	—	—	—	—	—	—	2,5	2,5	2,5	2,5
B. Verplichtingen aan de binnenlandse geldscheppende sector :												
1. Munten en biljetten 3	2,3	2,6	2,4	2,7	2,3	2,3v	0,5	0,5	—	—	2,8	2,9
2. Andere :												
a) aan de Nationale Bank van België ...	—	—	—	—	—	—
b) aan de openbare instellingen
c) aan de depositobanken	2,5	0,1	0,1	0,1	0,1	0,1v	0,8	1,0	3,4	3,1	6,7	4,2
C. Verplichtingen aan de binnenlandse niet geldscheppende sector :												
1. Chartaal geld 4	125,5	127,3	129,7	130,5	130,8	131,0v	5,5	5,6	—	—	131,0	135,3
2. Giraal geld :												
a) aangehouden door de bedrijven en particulieren 5	0,4	0,4	0,4	0,4	0,4	0,4v	29,3	30,6	66,1	68,3	95,8	99,3
b) aangehouden door de overheid	—	—	—	—	—	—	9,6	10,4	—	—	9,6	10,4
3. Quasi monetaire liquiditeiten :												
a) aangehouden door de bedrijven en particulieren :												
— deposito's in Belgische franken op meer dan één maand	—	—	—	—	—	—	—	—	30,6	30,5	30,6	30,5
— deposito's in Belgische franken op depositoboekjes	—	—	—	—	—	—	—	—	16,9	17,4	16,9	17,4
— deposito's in deviezen	—	—	—	—	—	—	—	—	8,2	7,9	8,2	7,8
b) aangehouden door de Schatkist	0,1	—	—	—	—	0,1	...
4. Obligatieleningen	—	—	—	—	—	—	—	—	9,1	9,8	9,1	9,8
5. Andere :												
a) tegenover het Rentenfonds 6	—	—	—	—	—	—	—	—	—	—	—	—
b) tegenover de parast. kredietinstellingen	—	—	—	—	—	—	0,2	—	1,1	0,2	1,3	0,2
c) tegenover de Schatkist	—	—	—	—	—	—	—	—	—	—	—	—
D. Andere	32,2	30,3	27,4	28,0	27,2	25,9v	1,2	0,7	40,1	43,8	73,5	71,9
TOTAAL DER PASSIVA ...	163,6	161,3	160,8	162,4	161,6	160,5	49,1	50,8	201,8	207,6	414,5	419,2

1 Bestuur der Postchecks, Belgisch Muntfonds (munten en biljetten), Nationale Kas voor Beroepskrediet (direct en op ten hoogste één maand opeisbare passiva), Gemeentekrediet van België (direct en op ten hoogste één maand opeisbare passiva), Herdiscontering- en Waarborginstituut (passiva t.o.v. geldscheppende instellingen). Voor het Belgisch Muntfonds en de Nationale Kas voor Beroepskrediet is het gebeurlijk overschot van de getelde passiva op de getelde activa begrepen in de rubriek D. « Andere ».

2 Deze onderrubriek bevat naast uitsluitend Belgische franken waarvan het grootste gedeelte convertibel is. Zij stemt overeen met het totaal van de onderrubrieken b) « In convertibele Belgische franken » en d) « Overige », die men niet zonder veel willekeur van elkaar had kunnen onderscheiden in de tabellen gepubliceerd van blz. 20 tot 27 in het Tijdschrift voor Documentatie en Voorlichting van juli 1961. De onderrubriek c) « In E.B.U.-deviezen en in Belgische franken op de E.B.U.-landen » van dezelfde tabellen, heeft sinds de vereffening van de E.B.U. geen zin meer.

3 N.B.B. : inclusief de munten en biljetten van de Schatkist, die door andere geldscheppende instellingen dan de Nationale Bank worden aangehouden. Geldscheppende openbare instellingen : alleen de munten en biljetten van de Schatkist in de handen van de Nationale Bank van België.

4 De cijfers van deze rubriek zijn onderschat voor de Nationale Bank van België en overschat voor de openbare instellingen voor een bedrag gelijk aan de munten en biljetten van de Schatkist, die door de andere geldscheppende instellingen dan de Nationale Bank van België worden aangehouden.

5 N.B.B. : inclusief de rekeningen op zicht van de parastatale instellingen, behalve die van het Rentenfonds, hetwelk onder C5a of D « Andere » voorkomt. Geldscheppende openbare instellingen : inclusief de rekeningen op zicht van de parastatale instellingen, behalve deze van bepaalde administratieve parastatale instellingen welke in rubriek C2b begrepen zijn.

6 Op de data, waarop het Rentenfonds geen cijfers heeft gepubliceerd, zijn de verplichtingen aan het Rentenfonds begrepen in rubriek D. « Andere ».

XIII - 3. — GELDHOEVEELHEID EN QUASI-MONETAIRE LIQUIDITEITEN

(Veranderingen in miljarden franken)

A.- VERANDERINGEN

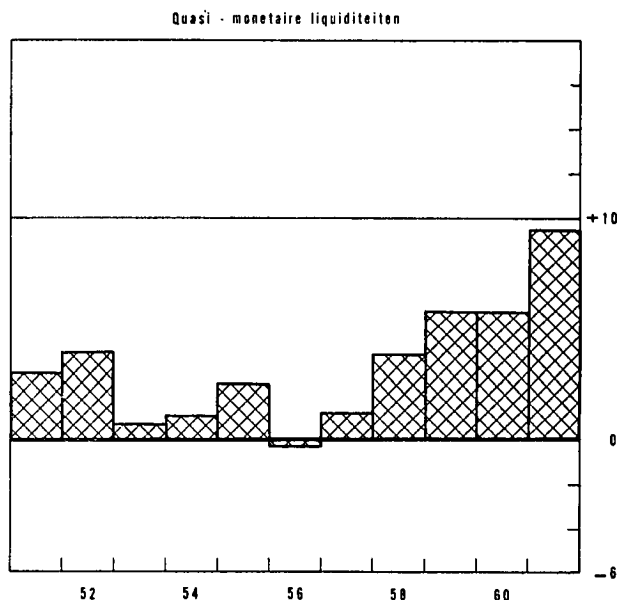
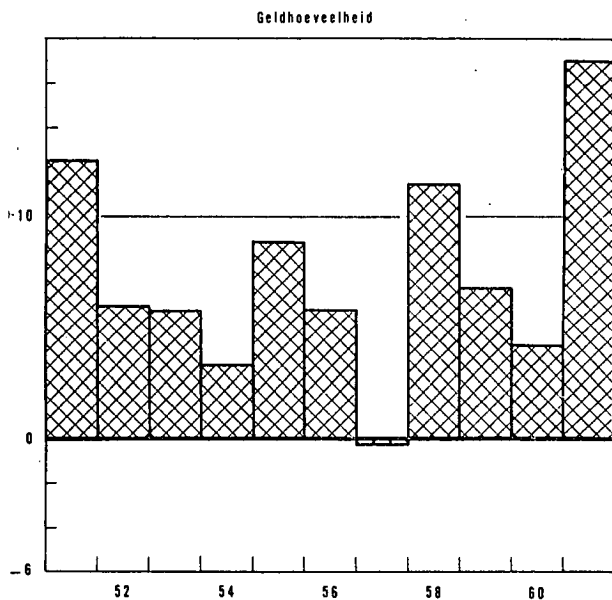

B.- OORZAKEN VAN DE VERANDERINGEN

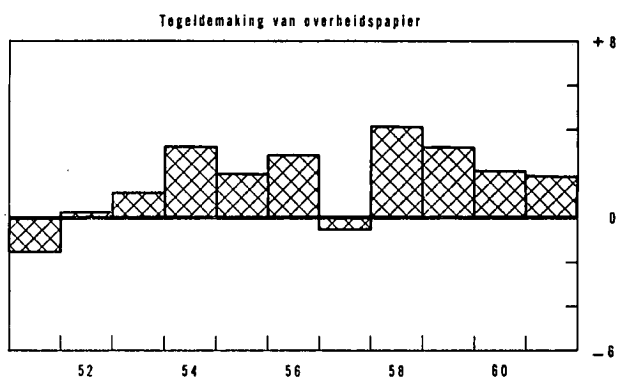
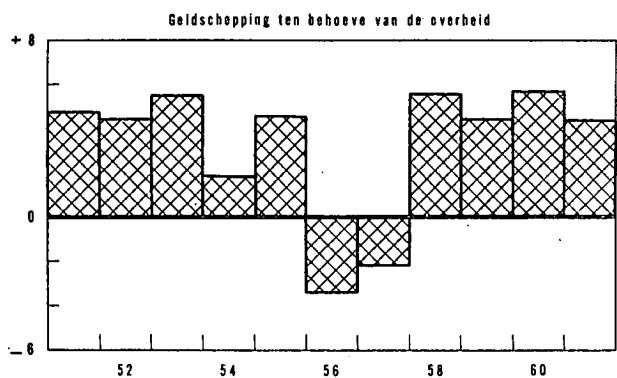
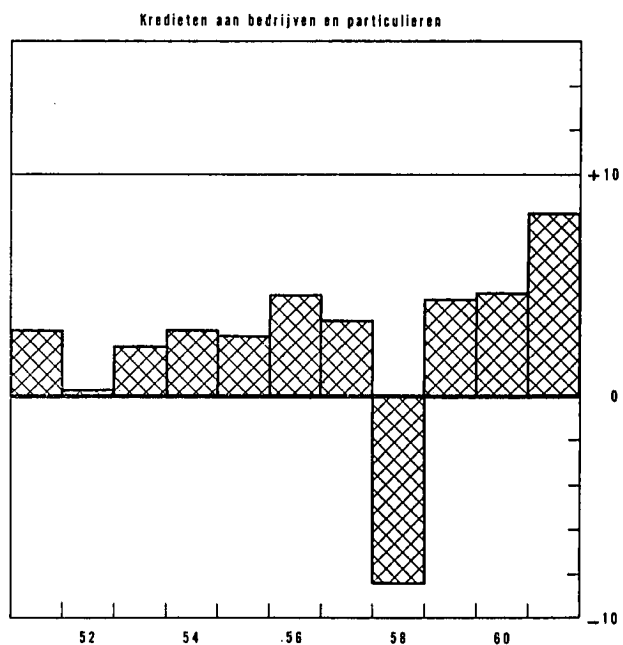
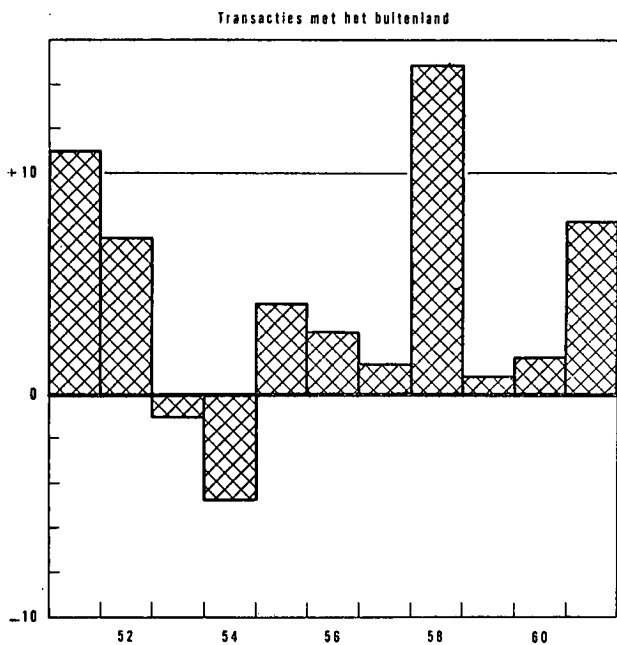

XIII - 3. — OORZAKEN VAN DE VERANDERINGEN IN DE GELDHOEVEELHEID

(miljarden franken)

Tijdvak	Geldhoeveelheid	Quasi-monetaire liquiditeiten	Totaal van de geldhoeveelheid en van de quasi-monetaire liquiditeiten	Transacties met het buitenland (excl. de kapitaaltransacties en de schenkingen van de overheid)	Geldschepping ten behoeve van de overheid			Tegeldemaking van overheidspapier		Discontokredieten, voorschotten en acceptkredieten aan in België gevestigde bedrijven en particulieren	Obligatieleeningen van de depositobanken	Kredieten aan niet geldscheppende financiële instellingen	Diversen
					van de Staat		van de andere overheidsinstellingen	aankoop op de markt door de geldscheppende instellingen	door tussenkomst van het Rentenfonds				
					door overdracht van effecten van de schuld	door netto-overdracht van deviezen							
(1)	(2)	(3)	(4)	(5)	(6)	(7)	(8)	(9)	(10)	(11)	(12)	(13)	
1956 1 ^e kwartaal	- 1,5	+ 1,1	- 0,4	+ 3,2	- 0,7	- 0,7	- 0,9	+ 0,3	- 0,1	- 1,0	- 0,2	- 0,2	- 0,1
2 ^e kwartaal	+ 4,1	+ 0,4	+ 4,5	+ 1,9	+ 2,2	- 1,0	- 0,3	+ 0,5	+ 0,8	- 1,3	- 0,1	+ 0,4	+ 1,4
3 ^e kwartaal	+ 0,8	- 1,1	- 0,3	- 1,0	- 1,2	- 0,9	+ 0,8	+ 0,5	- 0,2	+ 3,0	- 0,1	...	- 1,2
4 ^e kwartaal	+ 2,4	- 0,7	+ 1,7	- 1,3	- 0,1	- 1,2	+ 0,6	...	+ 1,0	+ 3,9	- 0,1	- 0,3	- 0,8
Totaal ...	+ 5,8	- 0,3	+ 5,5	+ 2,8	+ 0,2	- 3,8	+ 0,2	+ 1,3	+ 1,5	+ 4,6	- 0,5	- 0,1	- 0,7
1957 1 ^e kwartaal	- 0,2	+ 1,1	+ 0,9	- 1,2	+ 5,3	- 1,9	- 2,0	+ 0,2	- 1,5	+ 1,1	- 0,1	...	+ 1,0
2 ^e kwartaal	+ 3,7	- 1,4	+ 2,3	- 0,1	- 1,5	+ 1,1	+ 0,1	+ 0,5	+ 1,1	+ 0,8	...	- 0,2	+ 0,5
3 ^e kwartaal	- 7,5	+ 0,8	- 6,7	- 2,5	- 3,5	+ 0,4	+ 0,1	+ 0,3	- 0,6	...	- 0,1	+ 0,2	- 1,0
4 ^e kwartaal	+ 3,7	+ 0,8	+ 4,5	+ 5,1	- 1,4	+ 1,1	+ 0,2	+ 0,2	- 0,7	+ 1,5	- 0,4	+ 0,1	- 1,2
Totaal ...	- 0,3	+ 1,3	+ 1,0	+ 1,3	- 1,1	+ 0,7	- 1,6	+ 1,2	- 1,7	+ 3,4	- 0,6	+ 0,1	- 0,7
1958 1 ^e kwartaal	- 1,0	+ 1,9	+ 0,9	+ 3,9	- 0,6	+ 0,4	+ 0,2	+ 0,3	- 0,1	- 3,6	- 0,4	+ 0,5	+ 0,3
2 ^e kwartaal	+ 9,1	- 0,8	+ 8,3	+ 5,6	+ 2,7	+ 0,3	- 0,1	+ 0,4	+ 1,4	- 3,0	- 0,5	+ 0,1	+ 1,4
3 ^e kwartaal	- 4,1	+ 2,1	- 2,0	+ 2,8	- 4,9	+ 0,8	- 0,6	+ 1,0	+ 1,3	- 2,2	- 0,5	+ 0,6	- 0,3
4 ^e kwartaal	+ 7,5	+ 0,6	+ 8,1	+ 2,6	+ 7,1	- 0,1	+ 0,4	+ 0,2	- 0,4	+ 0,4	- 0,3	+ 0,5	- 2,3
Totaal ...	+11,5	+ 3,8	+15,3	+14,9	+ 4,3	+ 1,4	- 0,1	+ 1,9	+ 2,2	- 8,4	- 1,7	+ 1,7	- 0,9
1959 1 ^e kwartaal	+ 0,2	+ 3,4	+ 3,6	- 2,1	+ 1,2	+ 0,1	+ 0,4	+ 1,3	+ 1,2	+ 1,4	- 0,2	+ 0,2	+ 0,1
2 ^e kwartaal	+ 4,3	- 0,9	+ 3,4	+ 0,3	+ 0,3	- 1,1	+ 1,1	+ 0,2	+ 0,9	- 0,4	- 0,1	+ 0,3	+ 1,9
3 ^e kwartaal	- 4,4	+ 1,6	- 2,8	- 0,3	- 2,2	+ 0,3	- 0,2	+ 0,7	- 0,4	+ 0,3	- 1,0
4 ^e kwartaal	+ 6,7	+ 1,7	+ 8,4	+ 2,8	+ 7,7	- 3,3	+ 0,1	- 0,4	- 0,3	+ 3,1	...	- 0,3	- 1,0
Totaal ...	+ 6,8	+ 5,8	+12,6	+ 0,7	+ 7,0	- 4,0	+ 1,4	+ 1,8	+ 1,4	+ 4,4	- 0,3	+ 0,2	...
1960 1 ^e kwartaal	- 3,9	+ 5,1	+ 1,2	+ 4,7	- 2,8	- 3,9	+ 1,6	+ 1,0	+ 0,2	+ 0,4	...	+ 0,7	- 0,7
2 ^e kwartaal	+ 7,4	- 1,8	+ 5,6	- 0,1	+ 3,7	+ 1,3	- 0,1	- 0,5	+ 0,2	+ 0,7	- 0,2	+ 0,1	+ 0,5
3 ^e kwartaal	- 5,7	+ 2,4	- 2,4 ¹	- 4,6	+ 7,3	- 1,8	- 0,8	...	+ 1,0	- 0,5	- 0,2	- 0,3	- 2,5
4 ^e kwartaal	+ 6,3	+ 0,1	+ 6,1 ¹	+ 1,9	- 5,2	+ 5,3	+ 1,2	- 0,3	+ 0,5	+ 4,1	- 0,3	- 0,3	- 0,8
Totaal ...	+ 4,1	+ 5,8	+10,5 ¹	+ 1,9	+ 3,0	+ 0,9	+ 1,9	+ 0,2	+ 1,9	+ 4,7	- 0,7	+ 0,2	- 3,5
1961 1 ^e kwartaal	+ 2,2	+ 3,4	+ 5,4 ¹	- 1,9	+ 5,3	+ 0,2	- 0,6	+ 1,1	- 0,5	- 1,6	- 0,3	+ 0,8	+ 2,9
2 ^e kwartaal	+ 4,1	+ 0,4	+ 4,5	+ 0,1	+ 5,9	- 6,1	+ 0,6	- 0,1	+ 0,3	+ 2,7	- 0,3	+ 0,7	+ 0,7
3 ^e kwartaal	+ 1,8	+ 3,6	+ 5,3 ¹	+ 4,3	+ 3,6	- 1,3	- 0,4	+ 0,4	...	+ 0,5	- 0,2	+ 0,4	- 2,0
4 ^e kwartaal	+ 8,9	+ 1,9	+10,6 ¹	+ 5,3	- 6,2	+ 0,9	+ 2,4	+ 0,1	+ 0,6	+ 6,6	- 0,2	+ 0,6	+ 0,5
Totaal ...	+17,0	+ 9,3	+25,8 ¹	+ 7,8	+ 8,6	- 6,3	+ 2,0	+ 1,5	+ 0,4	+ 8,2	- 1,0	+ 2,5	+ 2,1
1962 1 ^e kwartaal	- 1,1	+ 4,2	+ 3,1	+ 3,8	- 1,2	+ 2,5	- 0,2	+ 0,2	- 0,6	+ 0,5	- 0,5	- 0,3	- 1,1
2 ^e kwartaal	+ 8,7	+ 0,1	+ 8,8	+ 1,7	+ 4,0	- 3,8	- 0,1	+ 0,6	+ 0,5	+ 1,8	- 0,7	+ 2,4	+ 2,4
3 ^e kwartaal	+ 1,7	+ 2,6	+ 4,3	+ 0,4	+ 4,1	- 1,9	+ 0,8	+ 0,9	- 0,1	+ 3,3	- 0,6	+ 0,4	- 2,2

N. B. — Voor de indeling van de « Geldhoeveelheid », zie tabel 4, hoofdstuk XIII.
 — Voor de indeling van de « Transacties met het buitenland », zie tabel 5, hoofdstuk XIII.
 — Voor de wijze van opstelling, zie opmerking onderaan tabel 1, hoofdstuk XIII.

1 Tijdens het derde kwartaal van 1960 werden de deposito's in de Belgische banken van Kongolese ingezetenen, niet-banken, die tot dan toe in de monetaire statistieken niet van de rekeningen van ingezetenen waren onderscheiden in « financiële » buitenlandse rekeningen omgezet; later werd een deel van deze rekeningen opnieuw met rekeningen van ingezetenen gelijkgesteld. Deze omzettingen veroorzaakten in de geldhoeveelheid en de quasi-monetaire liquiditeiten een louter boekhoudkundige vermindering van F 0,9 miljard in het derde kwartaal van 1960 en boekhoudkundige vermeerderingen van F 0,3, F 0,2, F 0,1 en F 0,2 miljard, respectievelijk in het vierde kwartaal van 1960 en het eerste, derde en vierde kwartaal van 1961. Deze boekhoudkundige vermindering en vermeerderingen werden geweerd uit de wijzigingen van het totaal van de geldhoeveelheid en de quasi-monetaire liquiditeiten, zoals ze in kolom (3) van onderhavige tabel voorkomen; daarentegen konden zij uit de wijzigingen van de geldvoorraad [kol. (1)] noch uit deze van de quasi-monetaire liquiditeiten [kol. (2)] worden geweerd, vermits men niet weet in welke mate de deposito's van de Kongolese ingezetenen hetzij direct opvraagbaar of op hoogstens één maand zijn hetzij op meer dan één maand opvraagbaar zijn.

XIII - 4. — GELDHOEVEELHEID

(miljarden franken)

Einde periode	Chartaal geld			Giraal geld					Totale geldhoeveelheid	Procent chartaal geld	
	Biljetten en munten van de Schatkist	Biljetten van de N.B.B.	Chartale geldhoeveelheid ²	in handen van de Schatkist en de lagere overheid	in handen van de bedrijven en particulieren ¹			Girale geldhoeveelheid			
					Rekeningen-courant bij de N.B.B. ²	Tegoeden op post-rekening ²	Deposito's direct opeisbaar of op ten hoogste 80 dagen bij de banken en parastatale instellingen ²				Totaal
(1)	(2)	(3)	(4)	(5)	(6)	(7)	(8)	(9) = (4) + (8)	(10) = (3) + (9)	(11) = (8) : (10)	
1952 Juni	5,8	96,3	100,6	6,8	0,5	18,8	44,9	64,2	71,0	171,6	58,6
December	5,9	97,8	102,0	7,5	0,6	18,0	46,4	65,0	72,5	174,5	58,4
1953 Juni	5,8	98,4	102,6	6,9	0,6	19,6	46,1	66,3	73,2	175,8	58,4
December	5,9	101,6	105,9	7,1	0,6	19,9	46,8	67,3	74,4	180,3	58,7
1954 Juni	5,9	100,2	104,3	8,1	0,7	20,2	49,0	69,9	78,0	182,3	57,2
December	5,9	102,7	106,7	7,4	0,5	20,6	48,4	69,5	76,9	183,6	58,1
1955 Juni	5,8	105,3	108,6	7,3	0,6	20,4	50,7	71,7	79,0	187,6	57,9
December	5,6	107,6	110,7	7,9	0,6	20,8	52,5	73,9	81,8	192,5	57,5
1956 Juni	5,4	108,4	111,4	6,7	0,3	22,6	54,1	77,0	83,7	195,1	57,1
December	5,4	111,5	114,3	6,5	0,6	21,8	55,6	77,5	84,0	198,3	57,7
1957 Juni	5,3	111,2	113,9	7,9	0,4	23,0	56,7	80,1	88,0	201,9	58,4
December	5,4	112,7	115,5	6,4	0,9	22,0	53,2	76,1	82,5	198,0	58,3
1958 Juni	5,5	115,3	118,1	7,6	0,4	23,2	56,8	80,4	88,0	206,1	57,3
December	5,5	117,4	120,3	7,2	0,5	24,0	57,5 ³	82,0	89,2	209,5	57,4
1959 Juni	5,5	117,5	120,3	7,8	0,4	24,9	60,6	85,9	93,7	214,0	58,2
December	5,6	118,3	121,3	7,6	0,5	25,8	61,1	87,4	95,0	216,3	58,1
1960 Juni	5,7	119,3	122,1	8,2	0,4	25,7	63,5	89,6	97,8	219,9	58,5
December	5,8	124,1	126,8	7,3 ⁵	0,7	26,9	58,7 ⁴	86,3	93,6	220,4	57,5
1961 Juni	5,9	124,8	127,9	8,5	0,4	27,3	62,7	90,4	98,9	226,8	56,4
1961 September	5,9	125,9	129,2	9,7	0,4	27,0	62,3 ⁴	89,7	99,4	228,6	56,5
Oktober	5,9	125,9	128,9	8,4	0,4	27,8	62,8 ⁴	91,0	99,4	228,3	56,5
November	5,9	125,6	128,7	8,3	0,4	27,2	64,7	92,3	100,6	229,3	56,1
December	6,0	129,1	132,2	10,0	0,6	27,9	66,7	95,2	105,2	237,4	55,7
1962 Januari	6,0	125,7	128,8	7,9	0,5	29,0	64,9	94,4	102,3	231,1	55,7
Februari	6,0	126,8	129,8	8,1	0,5	28,8	64,5	93,8	101,9	231,7	56,0
Maart	6,0	127,9	131,0	9,5	0,4	27,8	67,6	95,8	105,3	236,3	55,4
April	6,0	129,5	132,5	7,7	0,4	29,3	66,6	96,3	104,0	236,5	56,0
Mei	6,0	130,0	132,9	8,9	0,4	29,0	69,1	98,5	107,4	240,3	55,3
Juni	6,1	132,1	135,3	10,4	0,4	29,1	69,8	99,3	109,7	245,0	55,2
Juli	6,1	133,2	136,2	9,8	0,4	30,5	67,6	98,5	108,3	244,5	55,7
Augustus	6,1	133,2	136,5	8,7	0,4	29,0	67,5	96,9	105,6	242,1	56,4
September	6,1	133,2	136,7	11,0	0,4	29,3	69,3	99,0	110,0	246,7	55,4

¹ Inclusief administratieve parastatale instellingen.

² Na aftrek van de kasvoorraden der geldscheppende instellingen.

³ Dank zij een nieuwe indeling werden, vanaf september 1958, de rekeningen op meer dan een maand van de financiële maatschappijen bij de banken uit de geldhoeveelheid verwijderd (cfr. tabel XIII - 1, noot 4).

⁴ In beginsel zouden de deposito's in de Belgische banken van de Kongolese ingezetenen niet in de geldhoeveelheid en de quasi-monetaire liquiditeiten mogen begrepen zijn. De toepassing van dit beginsel stuit nochtans op moeilijkheden van statistische aard. De deposito's in de Belgische banken van de Kongolese ingezetenen, niet-banken, waren dan ook tot einde juli 1960 in de geldhoeveelheid en de quasi-monetaire liquiditeiten begrepen; zij werden eruit verwijderd in augustus 1960 ten belope van F 0,2 miljard en in september voor een aanvullend bedrag van F 0,7 miljard, maar deze bedragen werden er vervolgens gedeeltelijk terug in opgenomen en wel in november 1960 ten belope van F 0,1 miljard, in december voor F 0,2 miljard, in januari, februari en september 1961 telkens voor F 0,1 miljard en voor 0,2 miljard in oktober 1961. De mate waarin de deposito's van de Kongolese ingezetenen direct of op ten hoogste één maand opvraagbaar zijn, is niet nauwkeurig gekend doch ze zijn waarschijnlijk van grote betekenis. Tijdens elk van de maanden augustus-september 1960, november 1960 tot februari 1961 en september-oktober 1961 wordt het verschil tussen het cijfer van kolom (7) van onderhavige tabel en dit van de vorige maand, dus door louter boekhoudkundige factoren beïnvloed.

⁵ Het cijfer van de girale geldhoeveelheid in handen van de Schatkist en de lagere overheid per einde december 1960 is abnormaal laag omwille van de wanorde die de stakingen veroorzaakte. Zonder deze laatste had dit cijfer ongetwijfeld tussen F 8 miljard en F 9 miljard gelegen.

XIII - 5. — GOUD- EN NETTODEVIEZENVOORRAAD VAN DE GELDSCHEPPENDE INSTELLINGEN

(miljarden franken)

Tijdvak	Bedragen per einde tijdvak 1			Evolutie						Evolutie	
	N.B.B.	Overige geldschepende instellingen	Totaal (8) = (1) + (2)	Goud- en nettodeviesen-voorraad na statistische aanpassing			Schenkings- en kapitaaltransacties van de overheid met het buitenland		Transacties met het buitenland 4 (excl. de schenkings- en kapitaaltransacties van de overheid) (9) = (6) - (7) - (8)	Verschil tussen de cijfers van de geldschepende instell. [kol. (6)] en die v.d. betalingsbalans van de B.L.E.U. [kol. (11)] ⁵	Goud- en nettodeviesen-voorraad volgens de betalingsbalans van de B.L.E.U. ⁶
				N.B.B.	Overige geldschepende instellingen	Totaal	Staat 2	Andere 3			
(1)	(2)	(3)	(4)	(5)	(6)	(7)	(8)	(10)	(11)		
1952 Jaar	51,6	- 1,2	50,4	+ 1,1	+ 2,8	+ 3,9	- 3,2	...	+ 7,1	- 0,5	+ 3,4
1953 Jaar	52,7	- 2,4	50,3	+ 1,1	- 0,2	+ 0,9	+ 1,9	...	- 1,0	- 0,8	+ 0,1
1954 Jaar	50,9	- 2,6	48,3	- 1,8	- 0,3	- 2,1	+ 2,6	...	- 4,7	- 1,5	- 3,6
1955 Jaar	57,2	- 2,5	54,7	+ 6,3	+ 0,4	+ 6,7	+ 2,4	+ 0,2	+ 4,1	- 2,3	+ 4,4
1956 1 ^o kwartaal	59,2	- 1,7	57,5	+ 2,0	+ 0,6	+ 2,6	- 0,7	+ 0,1	+ 3,2	+ 0,1	+ 2,7
2 ^o kwartaal	59,8	- 1,3	58,5	+ 0,6	+ 0,3	+ 0,9	- 1,0	...	+ 1,9	- 0,9	...
3 ^o kwartaal	59,6	- 3,2	56,4	- 0,2	- 1,7	- 1,9	- 0,9	...	- 1,0	+ 2,1	+ 0,2
4 ^o kwartaal	57,8	- 3,8	54,0	- 1,8	- 0,5	- 2,3	- 1,2	+ 0,2	- 1,3	- 0,2	- 2,5
				+ 0,6	- 1,3	- 0,7	- 3,8	+ 0,3	+ 2,8	+ 1,1	+ 0,4
1957 1 ^o kwartaal	54,3	- 3,9	50,4	- 3,5	+ 0,2	- 3,3	- 1,9	- 0,2	- 1,2	...	- 3,3
2 ^o kwartaal	54,1	- 2,6	51,5	- 0,2	+ 1,2	+ 1,0	+ 1,1	...	- 0,1	+ 0,1	+ 1,1
3 ^o kwartaal	52,5	- 3,2	49,3	- 1,6	- 0,5	- 2,1	+ 0,4	...	- 2,5	+ 0,4	- 1,7
4 ^o kwartaal	58,4	- 2,3	56,1	+ 5,9	+ 0,3	+ 6,2	+ 1,1	...	+ 5,1	- 0,2	+ 6,0
				+ 0,6	+ 1,2	+ 1,8	+ 0,7	- 0,2	+ 1,3	+ 0,3	+ 2,1
1958 1 ^o kwartaal	60,9	- 0,7	60,2	+ 2,5	+ 1,8	+ 4,3	+ 0,4	...	+ 3,9	- 0,2	+ 4,1
2 ^o kwartaal	67,5	- 1,3	66,2	+ 6,6	- 0,7	+ 5,9	+ 0,3	...	+ 5,6	+ 0,4	+ 6,3
3 ^o kwartaal	72,3	- 2,2	70,1	+ 4,8	- 1,2	+ 3,6	+ 0,8	...	+ 2,8	+ 0,4	+ 4,0
4 ^o kwartaal	75,5	- 3,4	72,1	+ 3,2	- 0,7	+ 2,5	- 0,1	...	+ 2,6	- 1,0	+ 1,6
				+17,1	- 0,8	+16,3	+ 1,4	...	+14,9	- 0,4	+15,9
1959 1 ^o kwartaal	70,6	- 0,3	70,3	- 4,9	+ 2,9	- 2,0	+ 0,1	...	- 2,1	+ 0,3	- 1,7
2 ^o kwartaal	73,5	- 3,8	69,7	+ 2,9	- 3,7	- 0,8	- 1,1	...	+ 0,3	+ 1,1	+ 0,3
3 ^o kwartaal	74,7 ⁷	- 3,5	71,2 ⁷	- 1,6 ⁷	+ 0,9	- 0,7 ⁷	+ 0,3	- 0,7 ⁸	- 0,3	- 0,3	- 1,0
4 ^o kwartaal	72,3 ⁷	- 1,6	70,7 ⁷	- 2,5 ⁷	+ 1,9	- 0,6 ⁷	- 3,3	- 0,1	+ 2,8	- 1,1	- 1,7
				- 6,1 ⁷	+ 2,0	- 4,1 ⁷	- 4,0	- 0,8 ⁸	+ 0,7	...	- 4,1
1960 1 ^o kwartaal	74,0	- 1,2	72,8	+ 1,7	+ 0,2	+ 1,9	- 3,9	+ 1,1	+ 4,7	+ 1,5	+ 3,4
2 ^o kwartaal	76,3	- 1,8	74,5	+ 2,3	- 0,7	+ 1,6	+ 1,3	+ 0,4	- 0,1	+ 0,1	+ 1,7
3 ^o kwartaal	69,7	- 2,5 ⁹	67,2 ⁹	- 6,6	+ 0,3 ⁹	- 6,3 ⁹	- 1,8	+ 0,1	- 4,6	+ 0,3	- 6,0
4 ^o kwartaal	80,5	- 5,5 ⁹	75,0 ⁹	+10,8	- 3,4 ⁹	+ 7,4 ⁹	+ 5,3	+ 0,2	+ 1,9	- 0,3	+ 7,1
				+ 8,2	- 3,6 ⁹	+ 4,6 ⁹	+ 0,9	+ 1,8	+ 1,9	+ 1,6	+ 6,2
1961 1 ^o kwartaal	79,7	- 6,4 ⁹	73,3 ⁹	- 0,8	- 1,2 ⁹	- 2,0 ⁹	+ 0,2	- 0,3	- 1,9	+ 0,8	- 1,2
2 ^o kwartaal	82,6	-14,4	68,2	+ 2,9	- 8,6	- 5,7	- 6,1	+ 0,3	+ 0,1	- 0,7	- 6,4
3 ^o kwartaal	86,0	-15,1 ⁹	70,9 ⁹	+ 3,4	- 0,4 ⁹	+ 3,0 ⁹	- 1,3	...	+ 4,3	- 0,8	+ 2,2
4 ^o kwartaal	92,7	-14,9 ⁹	77,8 ⁹	+ 6,7	- 0,4 ⁹	+ 6,3 ⁹	+ 0,9	+ 0,1	+ 5,3	- 0,3	+ 6,0
				+12,2	-10,6 ⁹	+ 1,6 ⁹	- 6,3	+ 0,1	+ 7,8	- 1,0	+ 0,6
1962 1 ^o kwartaal	90,5	- 5,9	84,6	- 2,2	+ 8,8	+ 6,6	+ 2,5	+ 0,3	+ 3,8	...	+ 6,6
2 ^o kwartaal	89,6	- 7,2	82,4	- 0,9	- 1,2	- 2,1	- 3,8	...	+ 1,7	- 0,4	- 2,5
3 ^o kwartaal	88,6	- 8,3	80,3	- 1,0	- 0,5	- 1,5	- 2,0	+ 0,1	+ 0,4	+ 0,7	- 0,8

1 Een indeling van de goud- en nettodeviesen-voorraad per voornaamste categorie van vorderingen en verplichtingen wordt gegeven in tabel XIII-2 en, voor de periode 1950-1960, in het Tijdschrift voor Documentatie en Voorlichting van juli 1961, blz. 20 tot 27.

2 Deze kolom is dezelfde als kolom (6) van tabel XIII - 8.

3 Deze bedragen omvatten inzonderheid de buitenlandse leningen van de lagere overheid en van de administratieve parastatale instellingen en de bewegingen van de door de N.M.K.N. aangehouden vorderingen in internationale akkoorden (zie noot 8 hierna).

4 Cijfers van deze kolom die, berekend zoals onderhavige tabel het aantoon, worden hernomen in kolom (4) van tabel XIII - 8.

5 Dit verschil ligt grotendeels aan het feit dat de drie hierna volgende gegevens begrepen zijn in de goud- en nettodeviesen-voorraad volgens de Belgisch-Luxemburgse betalingsbalans, doch niet in de goud- en nettodeviesen-voorraad van de Belgische geldschepende instellingen: a) de schommelingen van de nettotoegoden van de Luxemburgse banken tegenover de andere landen dan België; b) tot 31 december 1960, de schommelingen van de verplichtingen der Belgische banken tegenover de Kongolese maatschappijen; c) de schommelingen van de verplichtingen van de Luxemburgse banken en, tot het tweede kwartaal van 1958, van de Belgische banken tegenover de in de B.L.E.U. gevestigde internationale instellingen.

6 Zie tabel IX - 1, totaal, en tabel IX - 2, rubriek 6.

7 Krachtens de wet van 19 juni 1959 mocht de N.B.B. in haar boeken, als eigen bezit, de vordering aantekenen die de Belgische Staat op het Internationale Monetaire Fonds bezit tot terugbetaling van zijn quotum als lid van het Fonds en zulks tot beloop van de door haar, ten gunste van het Fonds en ter ontlasting van de Staat, uitgegeven biljetten, verleende kredieten of gestorte grondbedragen. Een gedeelte van de vordering die de N.B.B. krachtens deze wettelijke beschikkingen heeft, vloeit niet voort uit verrichtingen met het Fonds, doch uit eenvoudige overnamen van vorderingen van de Belgische Staat. Dergelijke overnamen hadden plaats ten bedrage van F 2,8 miljard in het derde kwartaal van 1959 en van F 0,1 miljard in het vierde kwartaal van hetzelfde jaar. In het verloop van de « Goud- en nettodeviesen-voorraad na statistische aanpassing » [kol. (4) en (6)] wordt met die bedragen geen rekening gehouden.

8 Ten gevolge van de Conventie van 1 juli 1959, kocht de N.M.K.N. van de N.B.B. verscheidene gevestigde vorderingen in betalingsakkoorden af. Deze afkopen verklaren, voor ongeveer 0,6 miljard, de vermindering van de goud- en nettodeviesen-voorraad van de N.B.B. [kol. (1)] tijdens het derde kwartaal van 1959. Evenals de latere terugbetalingen door het buitenland van afgekochte vorderingen, oefenen ze echter geen invloed uit op het saldo van de transacties met het buitenland opgenomen in kolom (9); in de evolutie van de goud- en nettodeviesen-voorraad worden zij inderdaad gelijkgesteld met kapitaaltransacties van de overheid (andere dan de Staat) met het buitenland en komen dan ook voor in kolom (8).

9 Tijdens het derde kwartaal van 1960 werden de deposito's van de Kongolese ingezetenen bij de Belgische banken, waarmee tot dan toe geen rekening kon gehouden worden voor de berekening van de goud- en nettodeviesen-voorraad van de geldschepende instellingen zoals deze in kolommen (2) en (8) van onderhavige tabel voorkomt, in « bilaterale » of « financiële » buitenlandse rekeningen omgezet; later werd een deel van de financiële rekeningen opnieuw met rekeningen van ingezetenen gelijkgesteld. Deze omzettingen brachten in de goud- en nettodeviesen-voorraad van de geldschepende instellingen tijdens het derde kwartaal van 1960 een loutere boekhoudkundige vermindering teweeg van 1,8 miljard en boekhoudkundige vermeerderingen van F 0,8, F 0,2, F 0,1 en F 0,2 miljard respectievelijk in het vierde kwartaal van 1960 en het eerste, derde en vierde kwartaal van 1961. Deze boekhoudkundige vermindering en vermeerderingen werden geveerd uit de evolutie van de « goud en nettodeviesen-voorraad na statistische aanpassing » [kol. (5) en (6)].

XIII - 6. — BALANSEN VAN DE NATIONALE BANK VAN BELGIE (1951-1958)

(miljoenen franken)

Posten	1951 31 december	1952 31 december	1953 31 december	1954 31 december	1955 31 december	1956 31 december	1957 31 december	1958 31 december
ACTIVA								
Goudvoorraad	31.771	35.180	38.787	38.911	46.385	46.247	45.767	63.487
Tegoed op het buitenland	178	1.431	903	3.338	259	995	1.923	1.415
Te ontvangen deviezen en goud	—	2.492	1.994	—	—	2.986	350	280
Vorderingen op het buitenland in het kader van betalingsakkoorden :								
a) E.B.U.	15.202	14.951	13.440	8.596	9.138	9.743	6.825	7.806
b) landen, leden van de E.B.U.	4.709	1.640	942	709	712	422	1.744	1.312
c) landen, leden van het E.M.A.	—	—	—	—	—	—	—	44
d) andere landen	868	646	304	580	821	772	879	774
Debiteuren termijnverkoop dev. en goud	2.170	1.476	20	1.448	1	89	1.464	72
Handelspapier op België	8.890	9.152	8.319	9.511	8.399	11.395	14.384	4.109
Voorschotten op onderpand	345	394	721	291	210	453	2.726	510
Mobilisering van spec. rekeningen E.B.U. (K.B. van 22-3-1952 en 26-7-1952) ...	—	166	227	—	—	—	—	—
Overheidseffecten (art. 20 der statuten. Overeenkomsten van 14 september 1948 en 15 april 1952) :								
a) schatkistcertificaten	6.460	6.035	7.970	7.895	8.800	5.900	6.615	7.840
b) papier uitgegeven door instellingen waarvan de verbintenissen door de Staat gewaarborgd zijn	1.824	445	...	1.183	783	1.836	42	11
c) andere overheidseffecten	69	225	70	44	118	89	1	...
Rekening-courant van de Schatkist	—	—	—	—	—	—	1.925	—
Deel- en pasmunt	202	345	247	548	700	690	673	650
Tegoed bij de Dienst der Postchecks ...								
Rekening A	1	2	2	2	—	1	1	2
Rekening B	1.018	803	468	240	—	—	—	—
Geconsolideerde vordering op de Staat (art. 3, § b van de wet v. 28 juli 1948)	34.860	34.763	34.660	34.660	34.660	34.660	34.456	34.243
Overheidsfondsen (art. 18 en 21 der stat.)	1.221	1.478	1.678	1.792	1.914	2.072	2.239	2.379
Te innen waarden	365	167	130	151	171	395	210	175
Gebouwen, materieel en meubelen	740	889	967	1.061	1.179	1.318	1.416	1.468
Waarden van de Pensioenkas van het Personeel	633	674	707	744	810	885	957	1.003
Overgangsrekeningen	165	225	270	176	224	197	244	239
	111.691	113.579	112.826	111.880	115.285	121.145	124.241	127.813
PASSIVA								
Bankbiljetten in omloop	94.967	97.784	101.592	102.679	107.556	111.533	112.670	117.353
Rekeningen-courant en diversen :								
gewone rekening	30	24	27	29	11	11	19	8
rekeningen Akkoord voor Econ. Samenwerking .	1.044	1.341	193	88	57	28	20	—
Schatkist { buitengewone conjunctuurtaks (Wet van 12-3-1957)	—	—	—	—	—	—	209	632
Organismen door een bijzondere wet beheerd en openbare besturen	310	405	364	269	277	320	524	313
Banken in België	1.805	2.446	2.143	1.997	1.888	1.663	2.546	2.876
Banken in het buitenland : gewone rekeningen	475	476	920	1.035	171	229	179	181
Particulieren	393	253	261	280	348	321	340	174
Te betalen waarden	881	447	465	362	390	450	654	474
Verbindenissen tegenover het buitenland in het kader van betalingsakkoorden :								
a) landen, leden van de E.B.U.	644	1.471	352	71	277	752	268	231
b) landen, leden van het E.M.A.	—	—	—	—	—	—	—	137
c) andere landen	1.120	879	695	462	747	273	268	302
Totaal der verbintenissen op zicht	101.619	105.526	107.012	107.272	111.722	115.580	117.697	122.681
Speciale provisie :								
voor E.B.U.-voorschotten :								
a) speciale rekeningen (K. B. van 15-9-1951, 22-3-1952 en 26-7-1952)	1.079	8.872	2.817	—	—	—	—	—
b) Schatkist	4.057	—	—	—	—	—	—	—
c) Overeenkomst van 14-9-54 : N.M.K.N.	—	—	—	—	—	275	475	500
Te leveren deviezen en goud	2.478	1.483	32	1.493	71	1.551	1.850	370
Pensioenkas van het Personeel	633	674	707	744	810	885	957	1.003
Overgangsrekeningen	122	106	200	143	284	289	537	446
Kapitaal	400	400	400	400	400	400	400	400
Reservefonds :								
a) statutaire reserve	208	232	256	283	315	349	385	425
b) voorzorgsfonds	228	234	243	243	245	247	248	254
c) rekening der afschrijvingen op gebouwen, materieel en meubelen	616	789	867	961	1.079	1.208	1.306	1.353
Te verdelen nettowinst	251	263	292	336	359	361	386	381
	111.691	113.579	112.826	111.880	115.285	121.145	124.241	127.813

N. B. — Het Jaarverslag van de N.B.B. bevat, in bijlage, al de weekstaten voor het verslagjaar. Het geeft eveneens een beknopte toelichting bij de voornaamste balansposten.

XIII - 6. — BALANSEN EN WEEKSTATEN VAN DE NATIONALE BANK VAN BELGIE

Sedert 31 december 1959

(miljoenen franken)

Posten	1959 31 december	1960 31 december	1961 31 december	1962 9 april	1962 9 juli	1961 9 oktober	1962 8 oktober	1961 6 november	1962 5 november
ACTIVA									
Goudvoorraad	56.693	58.525	62.424	65.904	66.754	58.697	67.035	61.114	67.061
Vreemde valuta's	4.407	12.605	20.432	17.885	14.078	20.246	14.704	20.552	14.028
Te ontvangen vreemde valuta's en goud	224	6.775	6.856	7.846	6.311	6.802	4.786	6.670	4.148
Internationale akkoorden (Wet van 28 juli 1948) :									
a) E.B.U.	5.536	3.509	413	371	332	697	290	422	260
b) E.M.A.	10	40	...	35
c) I.M.F.	4.388	4.388	7.989	7.239	7.488	7.388	6.738	7.988	6.738
d) andere akkoorden
Debiteuren wegens termijnverkoop van vreemde valuta's en goud	1.205	11.821	18.494	16.166	13.435	18.711	13.754	18.233	13.353
Handelspapier	7.560	6.773	5.086	1.974	4.431	2.398	2.801	2.317	3.558
Voorschotten op onderpand	102	51	74	39	109	134	35	96	534
Overheidseffecten (art. 20 der statuten. Overeenkomsten van 14-9-48 en 15-4-52) :									
a) schatkistcertificaten	8.215	6.040	6.515	5.690	8.815	8.090	8.765	8.190	9.840
b) papier uitgegeven door instellingen waarvan de verbintenissen door de Staat gewaarborgd zijn
c) andere Belgische overheidseffecten
Deel- en pasmunt	645	617	490	524	436	567	411	562	392
Tegoed bij het Bestuur der Postchecks ...	2	1	2	2	2	1	1	1	2
Geconsolideerde vordering op de Staat (art. 3, § b van de wet v. 28 juli 1948)	34.030	34.000	34.000	34.000	34.000	34.000	34.000	34.000	34.000
Overheidsfondsen (art. 18 en 21 der stat.)	2.469	2.519	2.568	2.627	2.627	2.568	2.627	2.562	2.627
Gebouwen, materieel en meubelen	1.508	1.519	1.539	1.539	1.539	1.519	1.539	1.519	1.539
Waarden van de Pensioenkas van het Personeel	1.032	1.075	1.168	1.217	1.231	1.128	1.223	1.126	1.221
Diversen	515	698	544	726	857	872	1.060	779	1.067
	128.531	150.916	168.594	163.759	162.485	163.818	159.804	166.131	160.368
Orderekening :									
Bestuur der Postchecks : Tegoed voor rekening van de Minister van Nationale Opvoeding en Kultuur (Schoolpakt, wet van 29 mei 1959, artikel 15)	1.512	2.114	2.170	1.737	1.264	893	803	738	610
PASSIVA									
Bankbiljetten in omloop	118.325	124.091	129.078	128.023	133.468	125.802	133.429	125.880	134.306
Rekeningen-courant :									
Schatkist { gewone rekening	7	24	1	19	20	20	12	6	12
buitengewone conjunctuurtaks (Wet van 12-3-1957)	494	185	25	25	25	25	25	13	24
speciale rekening vereffening E.B.U.	1
Banken in het buitenl. : gew. rekening.	252	308	445	377	307	475	305	1.003	349
Diverse rekeningen-courant	3.161	2.606	8.338	6.437	3.868	6.654	2.114	8.702	2.556
Internationale akkoorden (Wet van 28 juli 1948) :									
a) E.M.A.	344	249	200	146	94	134	133	165	211
b) andere akkoorden	224	263	365	193	168	358	277	421	359
Totaal der verbintenissen op zicht	122.808	127.726	138.452	135.220	137.950	133.468	136.295	136.190	137.817
Te leveren vreemde valuta's en goud ...	1.436	18.644	25.376	24.037	19.763	25.470	18.535	24.957	17.496
Pensioenkas van het Personeel	1.032	1.075	1.168	1.217	1.231	1.128	1.223	1.126	1.221
Diversen	767	938	1.007	658	914	1.183	1.124	1.289	1.207
Kapitaal	400	400	400	400	400	400	400	400	400
Reserves en afschrijvingsrekeningen	2.088	2.133	2.191	2.227	2.227	2.169	2.227	2.169	2.227
	128.531	150.916	168.594	163.759	162.485	163.818	159.804	166.131	160.368
Orderekening :									
Minister van Nationale Opvoeding en Kultuur : Tegoed voor zijn rekening bij het Bestuur der Postchecks (Schoolpakt, wet van 29 mei 1959, artikel 15)	1.512	2.114	2.170	1.737	1.264	893	803	738	610

N. B. — Het Jaarverslag van de N.B.B. bevat, in bijlage, al de weekstaten voor het verslagjaar. Het geeft eveneens een beknopte toelichting bij de voornaamste balansposten.

XIII - 7. — ALGEMENE STAAT DER BANKEN ¹

(miljoenen franken)

Posten	1958 31 december	1959 31 december	1960 31 december	1961 31 december	1961 31 augustus	1962 31 augustus	1961 30 sept.	1962 30 sept.
ACTIVA								
A. Spaargelden (art. 15, K. B. 42)	—	—	—	—	—	—	—	—
B. Beschikbare en vlottende middelen :								
Kas, Nationale Bank, Postrekening	6.031	5.972	5.933	7.533	3.299	3.065	3.122	3.000
Daggeld	1.415	1.013	1.277	1.214	2.742	1.150	3.020	1.443
Bankiers	4.393	6.696	8.103	10.782	9.638	10.031	9.791	11.353
Moedermaatsch., filialen en dochtermaatschappijen	1.005	2.345	3.236	4.287	4.536	3.899	4.677	3.546
Andere te innen waarden op korte termijn	4.745	5.205	6.017	6.742	5.971	6.282	7.057	8.194
Wissels	51.103	52.469	55.155	66.088	64.382	72.177	66.204	74.364
a) Handelswissels ²	18.353	18.128	21.528	25.875	22.792	31.836	23.438	33.540
b) Overheidseffecten herdiscont. bij de N.B.B.	19.228	20.709	20.496	27.294	27.533	26.022	27.998	25.767
c) Overheidseffecten mob. bij de N.B.B. tot beloop van 95 pct.	13.522	13.632	13.131	12.919	14.057	14.319	14.768	15.057
Prolongaties en voorschotten op effecten	1.222	1.364	1.168	1.237	1.164	1.189	1.147	1.175
Debiteuren wegens verstrekte accepten	10.637	11.944	12.682	14.318	12.523	15.871	12.663	16.145
Diverse debiteuren	20.863	22.792	26.064	30.726	28.429	34.279	28.521	33.991
Effecten	29.276	34.988	39.274	53.444	52.737	54.087	54.398	55.205
a) Belegde wettelijke reserve	340	366	401	429	425	468	425	468
b) Belgische overheidsfondsen	26.575	32.021	36.199	50.094	49.337	50.608	50.990	51.764
c) Buitenlandse overheidsfondsen	67	231	275	473	540	322	494	282
d) Bankaandelen	1.196	1.340	1.291	1.261	1.234	1.272	1.236	1.273
e) Andere fondsen	1.098	1.030	1.108	1.187	1.201	1.417	1.253	1.418
Diversen	1.060	1.730	1.570	1.552	1.663	1.630	1.715	1.941
Niet gestort kapitaal	6	7	7	9	7	8	7	9
Totaal beschikbare en vlottende middelen ...	181.756	146.525	160.486	197.932	187.091	203.668	192.322	210.366
C. Vastgelegde middelen :								
Oprichtings- en eerste inrichtingskosten	23	23	20	19	24	17	24	18
Gebouwen	1.082	1.126	1.190	1.251	1.225	1.292	1.241	1.299
Participaties in dochtermaatsch. voor immobiëlen	267	257	258	273	272	265	273	265
Vorderingen op dochtermaatsch. voor immobiëlen	355	350	345	278	310	314	313	317
Materieel en meubilair	136	140	153	166	165	194	162	191
Totaal vastgelegde middelen ...	1.863	1.896	1.966	1.987	1.996	2.082	2.013	2.090
Totaal der activa ...	183.619	148.421	162.452	199.919	189.087	205.750	194.335	212.456
PASSIVA								
A. Spaargelden (art. 15, K. B. 42)	—	—	—	—	—	—	—	—
B. Opvraagbaar :								
Bevoorrechte of gewaarborgde schuldeisers	283	415	330	398	313	348	1.180	2.190
Daggeld	103	644	1.332	2.110	2.368	2.310	2.410	2.142
a) Gedekt door reële zekerheden	—	571	1.247	1.986	2.283	2.233	2.320	2.068
b) Niet gedekt door reële zekerheden	—	73	85	124	85	77	90	74
Bankiers	8.186	8.568	14.208	28.067	27.065	20.942	28.986	22.543
Moedermaatschappijen, filialen en dochtermaatsch.	1.770	2.398	3.165	3.911	3.885	3.138	3.463	3.162
Geaccepteerde wissels	10.637	11.945	12.683	14.319	12.524	15.871	12.664	16.145
Andere te betalen waarden op korte termijn	2.574	2.690	2.382	2.776	2.785	3.557	3.264	4.335
Crediteuren wegens wissels ter incasso	788	889	990	967	1.135	926	1.174	1.020
Deposito's en crediteuren	89.494	99.256	103.790	121.118	113.282	130.028	114.912	131.319
a) Dadelijk opvraagbaar	57.215	62.077	61.080	66.746	63.356	67.656	63.561	69.201
b) Op hoogstens dertig dagen	3.540	3.319	4.873	6.112	5.485	6.598	5.849	6.477
c) Op meer dan dertig dagen	12.223	14.800	19.200	27.902	25.072	33.015	25.378	32.638
d) Op meer dan een jaar	1.281	1.495	956	1.529	1.198	2.161	1.343	2.083
e) Op meer dan twee jaar	2.023	2.097	1.975	2.495	2.234	2.428	2.290	2.455
f) Bankboekjes	11.448	13.730	14.115	14.613	14.212	16.277	14.257	16.527
g) Andere op boekjes ingeschreven deposito's ...	1.764	1.738	1.591	1.721	1.725	1.893	1.734	1.938
Obligaties en kasbons	6.607	6.891	7.573	8.619	8.376	10.165	8.438	10.385
Nog te storten bedragen op fondsen en participaties	641	664	635	615	646	610	620	646
Diversen	3.589	4.451	4.940	6.007	5.868	5.738	6.379	6.426
Totaal opvraagbaar ...	124.672	138.811	152.028	188.907	178.247	193.633	183.490	200.313
C. Niet opvraagbaar :								
Kapitaal	5.202	5.746	6.201	6.520	6.391	7.274	6.391	7.299
Niet beschikbare reserve wegens uitgiftepremie	193	283	284	292	286	430	286	430
Wettelijke reserve (art. 13, K. B. 185)	343	369	406	428	425	467	425	467
Beschikbare reserve	3.103	3.106	3.363	3.652	3.634	3.817	3.638	3.817
Reservefonds	106	106	170	120	104	129	105	130
Totaal niet opvraagbaar ...	8.947	9.610	10.424	11.012	10.840	12.117	10.845	12.143
Totaal der passiva ...	183.619	148.421	162.452	199.919	189.087	205.750	194.335	212.456

¹ De algemene staat bevat, wat betreft de banken welke hun bedrijvigheid gedeeltelijk in het buitenland uitoefenen, slechts de bestanddelen der activa en passiva van de Belgische zetels. De saldi van de rekeningen geopend door deze laatste op naam van de in het buitenland gevestigde zetels zijn opgenomen onder de rubriek « Moedermaatschappijen, filialen en dochtermaatschappijen ».

² Wissels herdisconteerd door de banken bij de N.B.B. en bij de parastatale instellingen.
(Uitstaande bedragen in miljoenen franken)

1958 31 december	5.555	1960 31 december	6.547	1961 31 augustus	6.414	1962 31 augustus	5.725
1959 31 december	6.855	1961 31 december	6.999	1961 30 september	6.858	1962 30 september	6.627

XIII - 8. — VERRICHTINGEN IN POSTREKENING

Bron : Bestuur der Postchecks.

	Duizenden rekeningen	Totaal tegoed 1	Tegoed van particulieren 2	Credit		Debet		Algemene beweging	Percentages van de verrichtingen uitgevoerd zonder gebruik van chartaal geld
				Stortingen en diversen	Giro's	Cheques en diversen	Giro's		
				(daggemiddelden)		(maandgemiddelden of maanden)			
(einde tijdvak)	(miljarden franken)								
1953	664	27,8	21,1	28,7	71,9	28,6	71,9	201,1	92
1954	678	27,8	20,6	29,7	74,1	29,5	74,1	207,4	91
1955	703	28,8	20,8	30,5	76,2	30,8	76,2	218,8	91
1956	742	29,8	22,2	32,7	81,9	32,7	81,9	229,8	91
1957	765	30,4	22,4	36,0	89,1	36,0	89,1	250,2	91
1958	789	31,2	23,5	37,4	93,0	37,8	93,0	260,8	91
1959	819	33,1	25,1	39,4	97,9	39,1	97,9	274,8	91
1960	855	37,1	26,9	42,4	103,3	41,6	103,3	290,7	92
1961	882	40,3	29,2	45,7	111,2	46,0	111,2	314,2	92
1961 1° kwartaal	861	41,7	29,6	44,1	111,6	47,1	111,6	314,5	92
2° kwartaal	866	40,3	29,5	45,1	108,2	44,8	108,2	306,2	92
3° kwartaal	874	39,7	28,7	46,4	111,0	46,4	111,0	316,1	92
4° kwartaal	882	39,7	29,1	47,4	114,2	45,8	114,2	321,5	92
1962 1° kwartaal	887	42,7	31,5	46,6	114,9	47,4	114,9	323,7	92
2° kwartaal	891	43,4	32,1	49,3	115,5	48,6	115,5	328,8	92
3° kwartaal	900	43,4	31,8	48,4	114,8	48,8	114,8	326,7	92
1961 Oktober	878	40,0	28,6	46,6	115,7	48,1	115,7	326,0	92
November	881	38,7	28,9	44,5	109,5	44,2	109,5	307,7	93
December	882	40,4	29,7	51,2	117,3	45,0	117,3	330,7	92
1962 Januari	884	44,8	31,2	49,0	122,2	51,4	122,2	344,7	92
Februari	886	41,9	31,6	44,7	109,9	45,6	109,9	310,2	93
Maart	887	41,5	31,6	46,1	112,5	45,8	112,5	316,8	92
April	888	43,9	32,3	48,3	112,3	49,8	112,3	322,2	92
Mei	890	42,7	31,7	49,8	118,4	48,9	118,4	335,5	92
Juni	891	43,6	32,2	49,7	115,7	47,7	115,7	328,8	92
Juli	893	47,8	32,3	57,2	134,1	58,8	134,1	384,1	93
Augustus	896	41,5	31,6	44,3	108,5	46,2	108,5	307,6	92
September	900	40,8	31,5	43,8	101,7	41,3	101,7	288,5	92
Oktober	903	43,7	31,5	51,7	124,8	52,6	124,8	353,8	91

1 Omvat het tegoed van de particulieren en van de Rijksrekenplichtigen.

2 Deze tegoeden omvatten de vrije tegoeden en, tot en met juni 1961, de effecten van de Muntsaneringslening waarin de definitief geblokkeerde tegoeden werden omgezet; vanaf juli 1961, alleen de vrije tegoeden. De cijfers over de vrije tegoeden der particulieren per einde tijdvak, worden in de stand van de Staatsschuld gepubliceerd (cf. tabel 8, hoofdstuk XVI van onderhavig Tijdschrift).

XIII - 9. — GEZAMENLIJKE BETALINGEN
DOOR MIDDEL VAN DIRECT OPEISBARE BANKDEPOSITO'S IN BELGISCHE FRANKEN
EN VAN TEGOEDEN IN POSTREKENING ¹

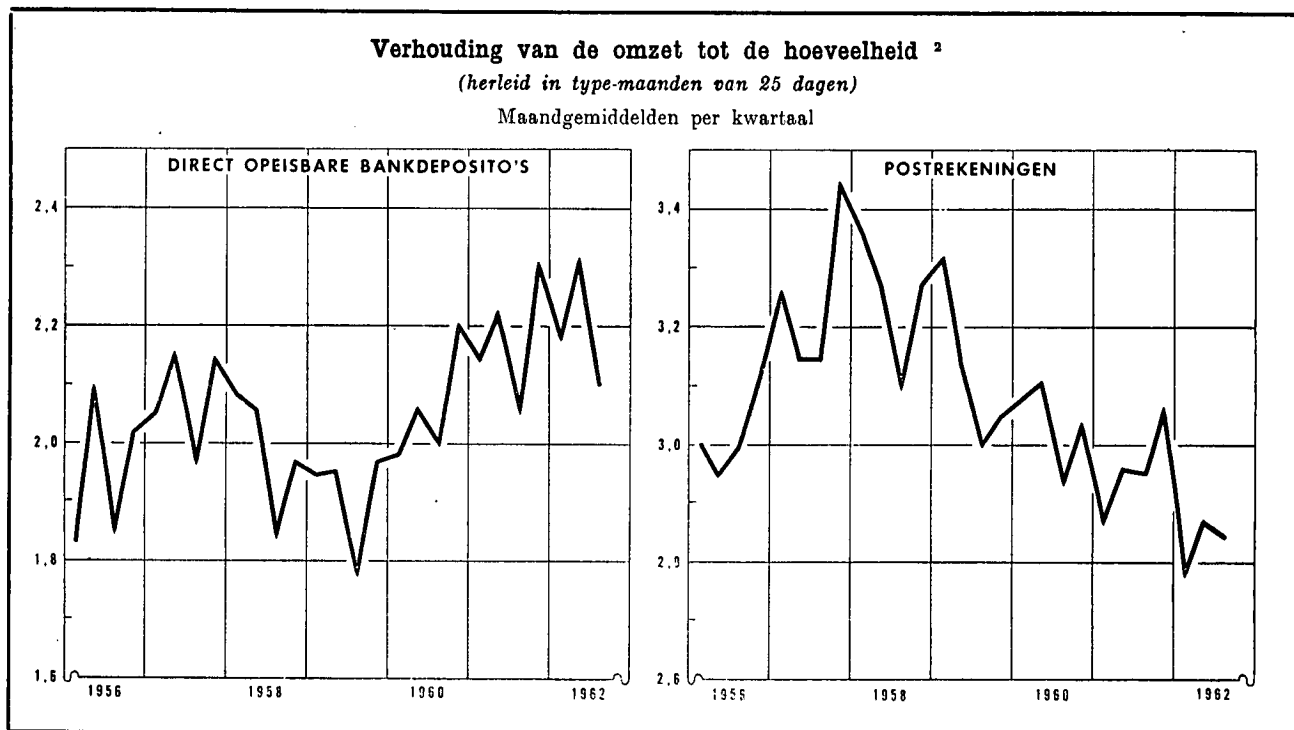

Maandgemiddelden of maand	Gezamenlijke betalingen herleid tot type-maanden van 25 dagen door middel van			Verhouding van de omzet tot de hoeveelheid ²		
	direct opeisbare bankdeposito's ³	tegoeden in postrekening ⁴	Totaal	bruto	herleid tot type-maanden van 25 dagen ⁵	
	(miljarden franken)			direct opeisbare bankdeposito's ³	direct opeisbare bankdeposito's ³	tegoeden in postrekening ⁴
1953	61,2	63,4	124,6	1,70	1,69	2,95
1954	67,4	64,6	132,0	1,83	1,80	2,99
1955	75,4	66,8	142,2	1,94	1,92	3,06
1956	83,2	70,3	153,5	1,98	1,95	3,01
1957	89,8	76,6	166,4	2,10	2,08	3,25
1958	85,7	80,4	166,1	2,01	1,99	3,25
1959	90,3	83,4	173,7	1,93	1,91	3,13
1960	99,4	87,2	186,6	2,09	2,06	3,04
1961	106,9	93,0	199,9	2,19	2,18	2,96
1961 1 ^o kwartaal	101,0	90,4	191,4	2,17	2,14	2,87
2 ^o kwartaal	110,5	94,4	204,9	2,19	2,22	2,96
3 ^o kwartaal	100,8	91,0	191,8	2,11	2,06	2,95
4 ^o kwartaal	115,2	96,1	211,3	2,29	2,30	3,06
1962 1 ^o kwartaal	110,1	94,6	204,7	2,24	2,18	2,78
2 ^o kwartaal	123,4	99,2	222,6	2,28	2,31	2,87
3 ^o kwartaal	112,3	98,0	210,3	2,12	2,10	2,84
1961 Oktober	111,0	92,4	203,4	2,35	2,26	2,97
November	114,3	97,4	211,7	2,19	2,29	3,17
December	120,5	98,4	218,9	2,34	2,34	3,04
1962 Januari	116,3	95,5	211,8	2,37	2,28	2,80
Februari	109,2	98,4	207,6	2,10	2,19	2,92
Maart	104,7	89,9	194,6	2,25	2,08	2,61
April	121,5	100,6	222,1	2,27	2,36	2,88
Mei	126,9	100,3	227,2	2,36	2,36	2,97
Juni	121,7	96,8	218,5	2,22	2,22	2,75
Juli	124,0	105,2	229,2	2,30	2,30	2,97
Augustus	106,2	100,5	206,7	2,09	2,01	2,99
September	106,8	88,3	195,1	1,98	1,98	2,57
Oktober	123,2	99,4	222,6	2,41	2,24	2,88

¹ Benaderende gegevens volgens het totaal der debetverrichtingen (incl. de rekeningen van vreemdelingen en de debetverrichtingen met betrekking tot betalingen aan het buitenland).

² De verhouding van de omzet tot de hoeveelheid wordt bekomen door deling van het bedrag der debiteringen op de rekeningen van de direct opeisbare bankdeposito's in Belgische franken of op de postrekeningen van de particulieren en de buitengewone Rijksrekenplichtigen door de gemiddelde tegoeden op deze rekeningen tijdens de beschouwde periode.

³ De telling omvat niet alle banken.

⁴ Uit de brutogegevens werden de dubbel getelde overschrijvingen verwijderd, die voortvloeien uit de inrichting van de Rijksboekhouding en waarvan een telling mogelijk was.

⁵ Van 1951 tot en met 1954, berekend op basis van het aantal werkdagen bij het Bestuur der Postchecks; nadien berekend op basis van het aantal werkdagen in de nijverheid.

N. B. — Wijze van opstelling : zie *Tijdschrift voor Documentatie en Voorlichting*, XXV^e jaargang, deel II, nr 4, oktober 1950, blz. 222.

Bibliografische referenties : *Jaarverslagen van de N.B.B. — Belgisch Staatsblad* : algemene staat der banken. — *Statistisch Jaarboek voor België. — Statistisch Tijdschrift van het N.I.S. — Tijdschrift voor Documentatie en Voorlichting* (cf. N. B. van tabellen 1 en 9, hoofdstuk XIII). — *Jaarverslag van de Bankcommissie*.

XIV. — NIET GELDSCHEPPENDE FINANCIËLE INSTELLINGEN

4. — VOORNAAMSTE ACTIVA EN PASSIVA VAN HET RENTENFONDS

(miljoenen franken)

Bron : Jaarverslagen van het Rentenfonds.

Einde periode	Activa					Passiva				
	Portefeuille (nominale waarde)			Creditsaldo bij de Nationale Bank van België	Te leen gegeven geld op zeer korte termijn	Bij de banken geplaatste certificaten	Te leen genomen geld op zeer korte termijn	Ver-richtingen met recht van terugkoop	Krediet ontvangen van de Nationale Bank	
	Genoteerde waarden 1	Schatkist-certificaten tranche B	Andere schatkist-certificaten						Voor-schotten	Discontering van kasbons 2
1952	4.112	—	—	—	—	—	2.350	1.000	10	344
1953	3.532	—	—	—	—	—	1.999	1.000	...	120
1954	5.023	—	—	—	—	—	2.248	1.000	2	1.327
1955	4.533	—	—	—	—	—	2.039	1.000	4	920
1956	5.930	—	—	—	—	—	2.631	800	2	1.998
1957	4.112	1.242	—	...	—	486	2.457	585	1.237	200
1958	3.311	1.370	—	...	—	4.059	274	—	...	45
1959	4.572	623	2.700	1	...	4.608	72	—
1960 Januari	4.908	5	1.200	719	1.922	5.421	...	—
Februari	5.030	37	100	1.476	2.413	5.760	...	—
Maart	4.767	85	...	2.683	1.910	6.147	...	—
April	4.992	64	1.200	3.925	1.239	8.099	...	—
Mei	5.105	228	...	3.545	2.640	8.163	...	—
Juni	5.085	201	100	2.862	2.644	7.508	...	—
Juli	5.995	70	...	1.188	2.237	5.933	...	—
Augustus	5.936	6	450	3	1.211	4.242	...	—
September ...	6.075	89	1.000	...	103	3.896	...	—
Oktober	6.097	11	600	75	1.332	4.773	...	—
November ...	6.366	...	400	1.312	1.383	6.165	...	—
December	6.661	1.403	1.200	6	15	5.812	...	—
1961 Januari	6.617	20	1.200	750	1.802	6.966	...	—
Februari	6.434	90	...	2.917	1.932	7.932	...	—
Maart	5.978	10	825	1.644	3.273	8.401	...	—
April	6.104	18	1.875	1.086	3.569	9.266	...	—
Mei	6.054	25	2.525	2.150	2.685	10.042	...	—
Juni	6.394	78	825	1.916	4.239	10.043	...	—
Juli	6.288	9	100	3.131	3.272	9.442	...	—
Augustus	6.371	4.377	3.410	10.800	...	—
September ...	6.448	6.391	2.267	11.701	...	—
Oktober	6.599	166	150	6.876	2.030	12.511	...	—
November ...	6.613	...	150	8.004	2.169	13.605	...	—
December	6.892	1.086	...	3.200	3.069	10.996	...	—

1 Incl. de verrichtingen met recht van terugkoop.

2 Incl. de kasbons die elders dan bij de Nationale Bank van België gediscoteerd werden.

XIV - 5. — ALGEMENE SPAAR- EN LIJFRENTKAS

5 a. — Beweging van de inlagen

Alleen de spaarboekjes van particulieren

(miljoenen franken)

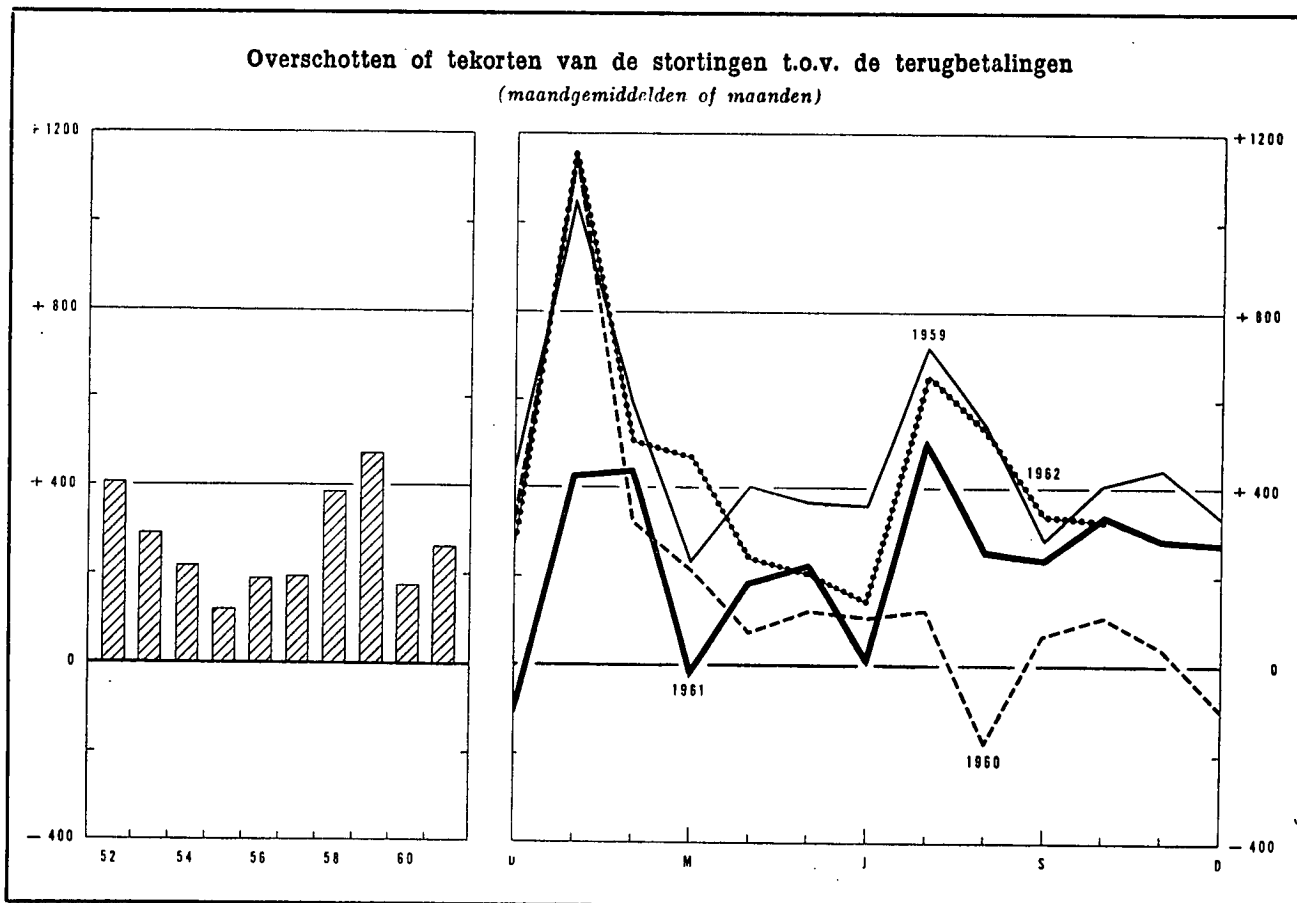

Tijdvak	Inleggingen (1)	Opvragingen (2)	Overschot of tekort (3) = (1) - (2)	Saldi van de inlagen per einde tijdvak (4)				
1952	12.958	8.127	4.831	40.748 ¹				
1953	13.204	9.684	3.520	45.499 ¹				
1954	13.383	10.764	2.619	49.459 ¹				
1955	13.624	12.176	1.448	52.954 ¹				
1956	14.518	12.295	2.223	56.192 ¹				
1957	16.783	14.455	2.328	60.144 ¹				
1958	18.912	14.316	4.596	66.700 ¹				
1959	21.939	16.232	5.707	74.442 ¹				
1960	21.840	19.786	2.054	78.887 ¹				
1961	22.799	19.585	3.214	84.633 ¹				
	1961	1962	1961	1962	1961	1962	1961	1962
Januari	1.994	2.616	1.561	1.458	433	1.158	79.320	85.791
Februari	1.953	1.965	1.511	1.456	442	509	79.762	86.300
Maart	1.862	2.193	1.879	1.725	-17	468	79.745	86.768
April	1.868	v 1.955	1.679	v 1.711	189	v 244	79.934	v 87.012
Mei	1.911	v 2.005	1.680	v 1.792	231	v 213	80.165	v 87.225
Juni	1.928	v 2.071	1.917	v 1.900	11	v 171	80.176	v 87.395
Juli	2.120	v 2.359	1.614	v 1.680	506	v 679	80.682	v 88.074
Augustus	1.758	v 2.092	1.499	v 1.556	259	v 536	80.941	v 88.610
September	1.797	v 1.971	1.546	v 1.632	251	v 339	81.192	v 88.949
Oktober	1.949	v 2.148	1.598	v 1.817	351	v 331	81.543	v 89.280
November	1.680		1.392		288		81.831	
December	1.979		1.709		270		84.633 ¹	

¹ Deze inlagen bevatten de gekapitaliseerde rente van het boekjaar.

XIV - 5. — ALGEMENE SPAAR- EN LIJFRENTEKAS

5 b. — Voornaamste posten uit de balansen van de Spaarkas
(miljarden franken)

Bron : Verslagen van de A.S.L.K.

	1955	1956	1957	1958	1959	1960
ACTIVA						
Beschikbaar ¹	0,2	0,2	0,5	0,3	0,3	0,2
Voorlopige beleggingen :						
Wissels op België	5,3	6,5	7,6	7,7	9,1	10,8
Voorschotten aan de nijverheid	—	—	—	2,0	3,3	5,2
Exportkrediet	—	—	—	...	0,2	0,4
Belingen
Bankaccepten	0,1	0,2	0,4	1,6	1,7	2,4
Schatkistcertificaten	2,7	1,8	1,5	5,2	4,3	2,0
Daggeldleningen	1,1	1,0	1,3	0,8	1,1	0,8
Totaal van de voorlopige beleggingen ...	9,2	9,5	10,8	17,3	19,7	21,6
Definitieve beleggingen :						
Directe Belgische staatsfondsen	17,9	18,4	18,4	17,3	19,7	20,0
Indirecte Belgische staatsfondsen en effecten met staatswaarborg	9,8	12,1	13,6	15,4	16,5	17,8
Effecten van Kongo of door Kongo gewaarborgd ...	0,3	0,3	0,3	0,8	0,3	0,3
Obligaties van het Gemeentekrediet, van provincies, steden en gemeenten	2,0	1,9	1,9	1,8	1,8	1,7
Obligaties van Belgische vennootschappen	1,9	1,5	1,5	1,2	1,2	1,0
Voorschotten aan de Staat voortvloeiende uit de betaling van de bijkomende vergoeding aan de politieke gevangenen en voorschotten aan het Nationaal Werk voor Oorlogsinvaliden	0,4	0,6	0,6	0,6	0,6	0,6
Hypothecaire leningen	2,4	2,7	2,8	2,9	3,3	3,8
Landbouwkrediet	3,0	3,3	3,4	3,4	3,5	3,8
Voorschotten aan de Nationale Maatschappij voor de Huisvesting, aan de erkende vennootschappen en aan de gemeenten, bestemd voor de bouw van volkswoningen	15,4	17,1	18,3	19,9	21,3	22,2
Totaal van de definitieve beleggingen ...	53,1	57,9	60,8	62,8	68,2	71,0

PASSIVA

<i>Ovpraagbaar :</i>						
Inlagen op spaarboekjes ² :						
Particulieren	52,2	55,9	60,0	66,5	74,3	78,7
Dotatie voor Krijgsgevangenen	0,2	0,2	0,2	0,2	0,2	0,2
Openbare en andere instellingen	4,2	4,8	4,6	4,9	3,8	3,7
Rekening « Lijfrentezegels »	0,2	0,2	0,2	0,2	0,2	0,2
Totaal der inlagen op spaarboekjes ...	56,8	61,1	65,0	71,8	78,5	82,8
Inlagen op rekeningen-courant ²	1,9	1,9	1,9	3,5	3,7	3,0
<i>Niet opvraagbaar :</i>						
Dotatiefonds, fonds voor diverse voorziene uitgaven en reservefonds	5,0	5,6	6,2	6,7	7,3	7,9

¹ Deze post omvat de kasmiddelen, de rekeningtegoeden bij de Nationale Bank van België en het Bestuur der Postchecks.
² Omvat de gekapitaliseerde rente.

XIV - 5. — ALGEMENE SPAAR- EN LIJFRENTEKAS

5 c. — Voornaamste posten uit de balansen van de Lijfrentekassen *

(miljarden franken)

Bron : Verslagen van de A.S.L.K.

	1955	1956	1957	1958	1959	1960
ACTIVA						
Effectenportefeuille :						
Directe Belgische staatsfondsen	6,4	6,3	7,2	7,5	7,7	7,3
Indirecte Belgische staatsfondsen en door de Staat gewaARBorgde effecten	7,8	8,8	9,1	10,1	11,0	11,6
Door Kongo gewaarborgde effecten	0,1	0,1	0,1	0,1	0,1	0,1
Obligaties van het Gemeentekrediet, van provincies, steden en gemeenten	1,4	1,3	1,3	1,2	1,2	1,1
Obligaties van Belgische vennootschappen	1,6	1,5	1,4	1,3	1,2	1,1
Hypothecaire leningen	0,3	0,3	0,3	0,2	0,2	0,2
Voorschotten aan erkende vennootschappen en aan de openbare kassen van lening met het oog op de bouw van volkswoningen	0,1	0,1	0,1	0,1	0,1	0,1
Totaal ...	17,7	18,4	19,5	20,5	21,5	21,5
PASSIVA						
Rentenfondsen	18,3	19,0	13,2	13,5	13,8	13,1
Wiskundige reserves ²	6,7	6,7	6,7	7,4	8,2	8,8
Totaal ...	18,3	19,0	19,9	20,9	22,0	21,9

* De A.S.L.K. publiceert afzonderlijk :

a) Sedert 1957 :

- 1) Een balans over de uitvoering van de « Algemene Wet ». Het betreft renten gevestigd krachtens de wet van 16 maart 1865 en de samengeoordnete wetten van 1946 met betrekking tot de verzekering tegen ouderdom en vroegtijdig overlijden van de arbeiders en de vrijwillig verzekerden. Sinds 1960 evenwel komen de renten gevestigd krachtens de wet van 16 maart 1865 niet meer voor in de balansen van de Lijfrentekassen dooh wel in de balansen van de Levensverzekeringskas.
 - 2) Een balans over het beheer van de verzekeringen tot stand gekomen in het kader van de wetten van 1925 en 1930 op het Bediendenpensioen. Op deze verzekeringen wordt het kapitalisatiebeginsel toegepast.
 - 3) Een balans betreffende de door de wet van 12 juli 1957 vastgestelde pensioenen van de bedienden eveneens opgevat volgens het kapitalisatiebeginsel.
 - 4) Een balans met betrekking tot het beheer van de verzekeringen tot stand gekomen in het kader van de wet van 30 juni 1956 op het pensioen der zelfstandigen. Sinds 1960 heeft deze balans evenwel ook betrekking op het beheer van de verzekeringen tot stand gekomen in het kader van de wet van 28 maart 1960 op het pensioen der zelfstandigen.
- b) Sinds 1958 : Een balans betreffende het beheer van de verzekeringen tot stand gekomen in het raam van de wetten op het bediendenpensioen (aan vullende stortingen.).
- c) Sinds 1960 : Een balans betreffende de door de wet van 22 februari 1960 vastgestelde pensioenen van de bedienden eveneens opgevat volgens het kapitalisatiebeginsel.
- 1 Het Rentenfonds omvat de reserves betreffende de uit de « Algemene Wet » voortvloeiende renten. Deze reserves omvatten de wiskundige reserves, de veiligheids- en beheersreserves evenals de provisies. Sinds 1960 evenwel bevat het Rentenfonds niet meer de reserves betreffende de renten gevestigd krachtens de wet van 16 maart 1865. Deze reserves komen sedert 1960 voor in de balansen van de Levensverzekeringskas, onder de rubriek « Wiskundige reserves en provisies ».
- 2 De zuivere wiskundige reserves werden verhoogd met een bepaald bedrag voor dekking van de kosten van uitkering der renten en van beheer en voor de vorming van een veiligheidsmarge.

XIV - 5. — ALGEMENE SPAAR- EN LIJFRENTEKAS

5 d. — Voornaamste posten uit de balansen van de Levensverzekeringskas ¹

(miljarden franken)

Bron : Verslagen van de A.S.L.K.

	1955	1956	1957	1958	1959	1960
ACTIVA						
Effectenportefeuille :						
Directe Belgische staatsfondsen	1,5	1,8	2,0	1,9	2,2	3,0
Indirecte Belgische staatsfondsen en door de Staat gewaARBorgde effecten	0,5	0,5	0,7	1,1	1,3	2,0
Obligaties van het Gemeentekrediet, van provincies, steden en gemeenten	0,1	0,1	0,1	0,1	0,1	0,1
Obligaties van Belgische vennootschappen	0,6	0,7	0,6	0,6	0,6	0,6
Hypothecaire leningen	0,1	0,1	0,1	0,1	0,1	0,1
Volkswoningen : Voorschotten aan erkende vennoot- schappen	0,1	0,1	0,1	0,2	0,2	0,2
Totaal voor de effectenportefeuille ...	2,9	3,3	3,6	4,0	4,5	6,0
PASSIVA						
Wiskundige reserves en provisies	2,2	2,5	2,7	2,9	3,2	4,6 ¹
Reservefonds	0,8	0,9	1,0	1,2	1,4	1,5

¹ Sedert 1960 vermeldt deze balans onder de rubriek « Wiskundige reserves en provisies » de reserves betreffende de krachtens de wet van 16 maart 1865 gevestigde renten, die voorheen voorkwamen in de balans over de uitvoering van de « Algemene Wet ».

XIV - 6. — PARTICULIERE SPAARKASSEN

Indeling en bestemming van de werkmiddelen

(miljarden franken)

Bron : Centraal Bureau voor de kleine spaarders.

Einde tijdvak	Deposito's		Obligaties en kasbons	Gezamenlijke deposito's, obligaties en kasbons	Vorderingen op de bedrijven en particulieren				Vorderingen op de overheidssector						Gezamenlijke vorderingen op de bedrijven en particulieren en op de overheidssector	
	op minder dan 2 jaar	op 2 jaar en meer			Disconto, voor- schotten en leningen met borgtocht	Hypo- theek- nemers	Diverse debiteuren	Totaal van de vorderingen op de bedrijven en particulieren	Staat	Lagere over- heid	Kongo en Ruanda- Urundi	Zelf- standige Kas voor Oorlogs- schade	Ge- meente krediet van België	Overige para- statale instel- lingen		Totaal van de vorderingen op de over- heids- sector
1956	12,4	3,4	2,7	18,5	1,1	10,4	0,2	11,7	n.b.	0,2	0,1	0,1	n.b.	n.b.	n.b.	n.b.
1957	13,7	3,8	3,1	20,6	1,4	12,0	0,3	13,7	n.b.	0,2	0,1	0,2	n.b.	n.b.	n.b.	n.b.
1958	15,7	4,4	3,9	24,0	1,8	13,8	0,3	15,9	4,7	0,3	0,2	0,2	0,3	3,8	9,5	25,4
1959	18,5	5,0	4,3	27,8	2,1	15,9	0,4	18,4	5,0	0,2	0,1	0,3	0,4	5,4	11,4	29,8
1960	20,2	5,6	4,8	30,6	1,9	18,0	0,5	20,4	6,2	0,2	0,1	0,4	0,3	5,6	12,8	33,2
1960 2 ^o kwartaal	19,4	5,3	4,6	29,3	2,3	16,8	0,4	19,5	6,1	0,3	0,1	0,4	0,3	5,3	12,5	32,0
3 ^o kwartaal	19,6	5,4	4,7	29,7	2,4	17,5	0,4	20,3	6,1	0,2	0,1	0,4	0,3	5,4	12,5	32,8
4 ^o kwartaal	20,2	5,6	4,8	30,6	1,9	18,0	0,5	20,4	6,2	0,2	0,1	0,4	0,3	5,6	12,8	33,2
1961 1 ^o kwartaal	20,9	5,8	4,9	31,6	2,4	18,3	0,4	21,1	6,2	0,2	0,1	0,4	0,4	6,1	13,4	34,5
2 ^o kwartaal	21,4	5,9	5,1	32,4	2,3	19,0	0,5	21,8	6,5	0,2	0,1	0,4	0,4	6,1	13,7	35,5
3 ^o kwartaal	22,1	6,1	5,1	33,3	2,5	19,6	0,5	22,6	6,7	0,2	0,1	0,4	0,4	6,1	13,9	36,5
4 ^o kwartaal	23,1	6,4	5,2	34,7	2,1	20,3	0,6	23,0	6,9	0,2	0,1	0,4	0,4	6,4	14,4	37,4
1962 1 ^o kwartaal	24,1	6,7	5,5	36,3	2,2	20,9	0,5	23,6	7,6	0,2	0,1	0,4	0,4	6,6	15,3	38,9
2 ^o kwartaal	24,8	7,0	5,7	37,5	2,2	21,9	0,5	24,6	7,6	0,3	0,1	0,4	0,4	7,2	16,0	40,6
3 ^o kwartaal	25,7	7,2	5,9	38,8	2,4	22,7	0,5	25,6	8,1	0,3	0,1	0,5	0,5	7,3	16,8	42,4

XIV - 7. — NATIONALE MAATSCHAPPIJ VOOR KREDIET AAN DE NIJVERHEID

Voornaamste balansposten

(miljarden franken)

Bron : Verslagen van de N.M.K.N.

	1956	1957	1958	1959	1960	1961
--	------	------	------	------	------	------

ACTIVA

Portefeuille :

Investeringskredieten op lange en half lange termijn :

1 ^o door de Staat gewaarborgd	3,7	5,0	6,7	8,6	9,8	10,5
2 ^o door banken en financieringsmaatschappijen gewaarborgd	4,2	4,4	5,1	5,5	6,2	6,7
3 ^o andere dan deze sub 1 ^o en 2 ^o vermeld ¹	5,3	5,8	7,1	7,8	10,5	13,1

Herstellkredieten (oorlogs- en waterschade) (besluit- wet van 30 november 1944, wetten van 1 oktober 1947, 6 januari 1950, 24 maart 1953 en 26 juni 1956)

	2,0	2,0	1,9	2,0	1,8	1,7
--	-----	-----	-----	-----	-----	-----

Handelskredieten op half lange termijn

	1,4	1,1	1,0	0,8	0,8	1,3
--	-----	-----	-----	-----	-----	-----

Kredieten voor de financiering op half lange termijn van de uitvoer

	0,8	0,7	0,6	0,8	0,9	1,1
--	-----	-----	-----	-----	-----	-----

Kredieten beheerd voor rekening van de Staat ² ...

	2,3	2,2	2,4	2,5	2,7	2,7
--	-----	-----	-----	-----	-----	-----

PASSIVA

Obligaties	14,6	17,2	21,4	24,9	30,1	35,9
Kasbons	3,5	3,3	4,1	5,7	6,3	6,9
Belgische Staat :						
Fonds Marshall-hulp	2,0	2,0	1,9	1,9	1,8	1,7
Fonds voor het uitreden en het aanbouwen van zee- schepen	0,4	0,5	0,7	0,8	1,1	1,2

¹ Deze rubriek omvat al de andere investeringskredieten; het risico van deze verrichtingen wordt gedragen door de N.M.K.N. die, zo nodig, zakelijke en/of persoonlijke waarborgen vraagt.

² Betreft kredieten gefinancierd door de Marshall-hulp en door het Fonds voor het uitreden en het aanbouwen van zeeschepen.

XIV - 8. — GEMEENTEKREDIET VAN BELGIE

(miljoenen franken)

Bron : Gemeentekrediet van België.

Periode	Financiering van de investeringsuitgaven van de gewestelijke en plaatselijke overheid en van de organismen van de provinciale en gemeentelijke sectoren										Verrichtingen in rekening-courant van de gewestelijke en plaatselijke overheid en van de organismen van de provinciale en gemeentelijke sectoren (gewone uitgaven)				
	Rekeningen « Toelagen en leningsgelden »										Schuld op korte, halflange en lange termijn tegenover het Gemeentekrediet van België (op het einde van de periode)	Kredietverplichtingen van het Gemeentekrediet van België	Gemiddelde van de gezamenlijke dagelijkse saldi		Totaal van de over het debet van die rekeningen uitgevoerde betalingen
	Saldo beschikbaar bij de aanvang van de periode	Stortingen			Opvragingen			Saldo beschikbaar op het einde van de periode	Credit	Debet					
		Leningen ter beschikking gesteld van de kredietnemers	Kapitaal-toelagen gestort door de Staat en de provincies	Totaal	Voor de terugbetaling van leningen	Voor betaling van buitengewone uitgaven	Totaal								
(1)	Leningen waarvan de lasten door de kredietnemers gedragen worden	Leningen waarvan de lasten door de Staat aan de kredietnemers worden terugbetaald	(4)	(2) + (3) + (4) = (5)	(6)	(7)	(6) + (7) = (8)	(1) + (5) - (8) = (9)	(10)	(11)	(12)	(13)	(14)		
1952	1.326	2.539		2.352	4.891	280	4.716	4.996	1.221	18.261	873	1.961	402	12.522	
1953	1.221	2.565		2.418	4.983	136	4.748	4.884	1.320	20.049	1.160	1.966	406	13.230	
1954	1.320	3.650		2.146	5.796	165	5.250	5.415	1.701	22.868	1.850	1.785	349	15.518	
1955	1.701	4.315		2.261	6.576	363	5.794	6.157	2.120	26.192	1.563	1.700	388	14.061	
1956	2.120	3.562		2.330	5.892	343	5.759	6.102	1.910	28.531	1.699	1.411	701	15.934	
1957	1.910	2.603		2.389	4.992	547	4.984	5.531	1.371	29.631	835	1.588	810	16.609	
1958	1.371	3.594		2.196	5.790	547	4.803	5.350	1.811	32.802	2.133	1.587	638	19.044	
1959	1.811	5.640		2.819	8.459	624	7.147	7.771	2.499	36.777	2.463	1.262	1.129	19.016	
1960	2.499	5.410	290	2.306	8.006	604	7.311	7.915	2.590	41.756	4.398	1.267	1.424	20.451	
1961	2.590	6.182	1.262	1.858	9.302	1.011	7.427	8.438	3.454	46.849	5.231	1.504	1.519	21.917	
1960 Oktober	2.706	359	34	120	513	40	537	577	2.642		4.257	1.609	996	1.896	
November	2.642	438	40	104	582	30	503	533	2.691		4.069	1.491	938	1.330	
December	2.691	251	55	153	459	63	497	560	2.590	41.756	4.398	1.650	892	1.671	
1961 Januari	2.590	585	89	272	946	110	511	621	2.915		4.426	1.050	1.899	3.090	
Februari	2.915	712	65	202	979	159	711	870	3.024		4.139	1.631	1.415	1.889	
Maart	3.024	515	168	199	882	81	764	845	3.061		4.237	1.437	1.405	1.761	
April	3.061	398	52	110	560	36	420	456	3.165		4.427	1.160	1.638	1.788	
Mei	3.165	324	46	135	505	35	590	625	3.045		4.332	1.580	1.242	1.467	
Juni	3.045	446	63	145	654	46	576	622	3.077		5.396	1.370	1.523	1.342	
Juli	3.077	654	132	88	874	256	471	727	3.224		5.725	880	2.596	2.581	
Augustus	3.224	481	155	91	727	110	665	775	3.176		5.526	1.535	1.751	1.500	
September	3.176	500	100	173	773	56	557	613	3.336		5.456	1.888	1.206	1.537	
Oktober	3.336	627	153	178	958	59	781	840	3.454		5.268	1.758	1.182	1.982	
November	3.454	443	94	132	669	28	659	687	3.436		5.553	2.026	1.036	1.363	
December	3.436	497	145	133	775	35	723	758	3.453	46.849	5.231	1.737	1.341	1.617	
1962 Januari	3.453	438	65	74	577	33	610	643	3.387		5.437	1.172	1.988	3.177	
Februari	3.387	254	110	106	470	24	493	517	3.340		6.096	1.204	1.829	1.697	
Maart	3.340	448	129	122	699	33	681	714	3.325		6.275	1.614	1.796	2.488	
April	3.325	282	86	105	473	28	426	454	3.344		6.417	1.267	1.934	2.026	
Mei	3.344	392	97	114	603	34	545	579	3.368		6.968	1.729	1.491	1.593	
Juni	3.368	745	88	116	949	30	797	827	3.490		7.050	1.725	1.579	1.801	
Juli	3.490	865	141	109	1.115	35	733	768	3.837		6.798	1.404	2.158	3.202	
Augustus	3.837	715	105	126	946	34	758	792	3.991		6.536	1.334	2.368	1.458	
September	3.991	521	125	105	751	17	881	898	3.844		6.855	1.188	2.543	1.460	
Oktober	3.844	682	147	114	943	24	917	941	3.846		6.682	1.067	3.234	2.338	

XIV - 9. — LEVENSVZERKERINGSMAATSCHAPPIJEN

Voornaamste balansposten
(miljarden franken)

Bron : Ministerie van Economische Zaken, Dienst van de Verzekeringen.

	1957	1958	1959	1960	1961	1957	1958	1959	1960	1961
	Belgische maatschappijen					Buitenlandse maatschappijen				
ACTIVA										
Onroerende goederen	1,0	1,4	1,7	2,3	2,6	0,9	1,0	1,1	1,2	1,4
Hypothecaire leningen	6,2	7,1	7,8	9,0	10,5	1,6	1,8	2,0	2,3	2,7
Voorschotten op polissen	0,8	0,9	1,0	1,1	1,2	0,4	0,4	0,4	0,5	0,5
Effecten :										
Belgische overheidsfondsen .	2,5	2,9	3,5	4,8	5,3	2,4	2,8	3,1	3,2	3,4
Buitenlandse effecten	0,5	0,5	0,8	1,3	1,9	0,2	0,2	0,3	0,4	0,4
Effecten gewaarborgd door Kongo	0,2	0,2	0,4	0,1	0,1
Effecten van de parastatale kredietinstellingen	2,2	2,6	3,1	4,2	4,2	0,3	0,4	0,4	0,7	0,7
Effecten van de overige para- statale instellingen	1,0	1,0	1,2	1,4	1,4	0,8	0,9	1,0	0,9	1,0
Effecten van de provincies en gemeenten	1,6	1,7	1,7	1,4	1,7	0,5	0,6	0,6	0,5	0,5
Obligaties van Belgische ven- nootschappen	6,0	6,4	7,2	7,2	7,4	0,5	0,5	0,6	0,5	0,6
Aandelen van Belgische ven- nootschappen	2,3	2,5	1,7	2,1	2,2	0,5	0,5	0,5	0,5	0,6
Totaal voor de effecten ...	16,3	17,8	19,6	22,5	38,5	5,2	5,9	6,5	6,7	11,8

PASSIVA

Neergelegde waarborgen	0,2	0,2	0,2	0,3	0,3	0,1	0,1	0,1	0,1	0,1
Wiskundige reserves ¹	24,4	27,0	31,0	35,3	38,7	8,2	9,0	9,8	10,7	11,6

¹ Deze reserves omvatten eveneens de schadereserves, de technische participatiereserve en de waarborgreserve.

**XIV - 10. — HYPOTHEEK-
INSCHRIJVINGEN**

Bron : Belgisch Staatsblad.

Maandgemiddelden	Miljarden franken 1
1953	1,47
1954	1,65
1955	1,67
1956	1,80
1957	1,78
1958	1,77
1959	2,13
1960	2,50
1961	2,78
1961 1 ^o kwartaal ...	2,65
2 ^o kwartaal ...	2,84
3 ^o kwartaal ...	2,75
4 ^o kwartaal ...	2,89
1962 1 ^o kwartaal ...	2,67
2 ^o kwartaal ...	2,88
3 ^o kwartaal ...	3,13

¹ Bedragen berekend volgens de gefinde inschrijvingsrechten, incl. de vernieuwingen na vijftien jaar, die ongeveer 1 ½ pct. van het totaal bedragen, doch excl. de wettelijke hypotheek.

Bibliografische referenties : Belgisch Staatsblad : a) Verslag van het Rentenfonds over de verrichtingen van het jaar; b) Ministerie van Verkeerswezen : Postchecks. — Verslagen over de verrichtingen en de toestand van de A.S.L.K. van België. — Statistisch Jaarboek voor België. — Statistisch Tijdschrift van het N.I.S.

XV. — BELANGRIJKSTE VORMEN VAN DE IN HET BINNENLAND BESCHIKBARE BESPARINGEN

(miljarden franken)

Bron : Algemene Spaar- en Lijfrentekas.

Spaarvormen	1952		1953		1954		1955		1956		1957		1958		1959		1960	
1. Sparen in depositovorm ¹ :																		
Spaarkassen	8,2		6,4		5,5		5,1		6,3		5,6		10,9		10,4		6,0	
Banken	2,4		2,8		3,0		2,2		-0,7		1,1		4,6		5,1		4,0	
Parastatale kredietinstellingen	0,4		0,7		0,3		-0,2		0,3		-0,5		2,2		0,3		1,2	
Totaal ...		11,0		9,9		8,8		7,1		5,9		6,2		17,7		15,8		11,2
2. Sparen door fondsvorming ¹ :																		
Pensioeninstellingen	3,1		3,1		3,4		3,8		3,6		5,2		4,0		3,1		3,6	
Instellingen voor verzekering tegen arbeidsongevallen	1,0		1,0		1,0		1,1		1,2		1,0		1,1		0,9		0,7	
Kassen voor jaarlijks verlof	0,6		0,5		0,1		0,3		0,1		0,4		-0,1		—		—	
Levensverzekeringsmaatschappijen .	2,7		2,9		3,1		3,4		3,5		3,5		3,8		5,4		4,9	
Instellingen voor verzekering van de burgerlijke aansprakelijkheid	0,2		0,1		0,1		0,2		0,2		0,2		0,3		0,1		0,2	
Diverse verzekeringen, maatschap- pijen voor kapitalisatie en bouw- sparen	0,2		0,2		0,2		0,3		0,3		0,4		0,3		0,4		0,4	
Totaal ...		7,8		7,8		7,9		9,1		8,9		10,7		9,4		9,9		9,8
3. Sparen in hypotheek- en woningbouw- sectoren :																		
Hypotheekleningen verleend door de particulieren	2,6		3,2		2,9		2,7		2,1		1,8		1,9		1,8		1,2	
Afbetalingen op hypotheekschulden door particulieren	4,3		4,9		5,2		6,2		6,5		7,0		7,4		8,5		9,1	
Woningbouw (kapitalen door de par- ticulieren geïnvesteerd)	5,4		6,4		7,3		7,9		7,4		8,9		9,1		10,3		11,5	
Totaal ...		12,3		14,5		15,4		16,8		16,1		17,6		18,3		20,6		21,8
4. Effectenemissies :																		
Nieuwe beleggingen van particulieren	11,0		6,1		13,1		10,5		7,9		13,6		16,2		11,0		14,5	
Totaal (1 tot 4) ...		42,1		38,3		46,2		43,5		38,8		48,1		61,6		57,3		57,3
Dubbeltellingen ² ...	-0,8		-0,3		0,1		0,1		-0,8		0,3		-2,6		0,6		0,4	
Netto-totaal (1 tot 4)		41,3		38,0		45,3		43,6		38,0		48,4		59,0		57,9		57,7
5. Interne besparingen van de onderne- mingen :																		
Afschrijvingen	23,6		23,2		23,8		25,4		28,5		30,9		29,8		30,7		35,0	
Nettobesparingen	9,0 ³		7,8 ³		7,8 ³		9,6 ³		10,0		9,2		5,2		6,0		10,4	
Totaal ...		32,6		31,0		31,6		35,0		38,5		40,1		35,0		36,7		45,4
Algemeen totaal (1 tot 5) ...		73,9		69,0		76,9		78,6		76,5		88,5		94,0		94,6		103,1

¹ Jaaraccres.

² Aangroei of vermindering, bij de A.S.L.K. en de parastatale kredietinstellingen, van de tegoeden van verschillende instellingen waarvan de reserves — eigen of opvraagbare — in een der rubrieken van deze tabel reeds als besparing werden geteld.

³ Deze cijfers zijn niet vergelijkbaar met die van de jaren na 1955.

Bibliografische referenties : Aanvullende Studiën bij de Verslagen van de A.S.L.K.

XVI. — EMISSIES EN SCHULDEN VAN DE OVERHEIDSSECTOR

1. — EMISSIES IN BELGISCHE FRANKEN OP LANGE EN HALFLANGE TERMIJN ¹

(miljarden franken)

Emittenten		Door het publiek verkrijgbare effecten ²				Door het publiek niet verkrijgbare effecten			Totale netto-emissies op lange en halflange termijn (meer dan een jaar) ¹	
		Emissies per grote tranches			Doorlopende netto-emissies ⁴	Totale netto-emissies ⁵	Brutto-emissies ⁵	Aflossingen		Netto-emissies ⁶
		Brutto-emissies	Aflossingen ³	Netto-emissies ³ = (1) - (2)						
(1)	(2)	(1) - (2)	(4)	(5) = (3) + (4)	(6)	(7)	(8) = (6) - (7)	(9) = (5) + (8)		
1. Staat (directe schuld alleen)	1956	14,8	4,4	10,4	—	10,4	1,7	3,6	- 1,9	8,5
	1957	12,0	6,9	5,1	—	5,1	1,6	2,6	- 1,0	4,1
	1958	18,2	8,9	9,3	—	9,3	0,2	2,7	- 2,5	6,8
	1959	20,8	7,5	13,3	—	13,3	0,7	1,7	- 1,0	12,3
	1960	27,5	12,6	14,9	—	14,9	2,3	1,4	0,9	15,8
	1961	13,4	7,4	6,0	—	6,0	...	1,0	- 1,0	5,0
2. Zelfstandige fondsen en instellingen voor maatschappelijke zekerheid	1956	1,6	0,9	0,7	...	0,7	1,2	0,2	1,0	1,7
	1957	3,9	1,0	2,9	...	2,9	1,3	0,1	1,2	4,1
	1958	3,3	1,1	2,2	...	2,2	2,7	0,3	2,4	4,6
	1959	3,7	1,2	2,5	...	2,5	2,6	0,4	2,2	4,7
	1960	g 0,9	1,3	g - 0,4	...	g - 0,4	g 2,7	0,4	g 2,3	1,9
	1961	3,6	1,5	2,1	...	2,1	1,9	0,8	1,1	3,2
3. Parastatale kredietinstellingen ...	1956	0,1	0,2	- 0,1	3,1	3,0	2,0	0,2	1,8	4,8
	1957	1,5	...	1,5	1,6	3,1	g 2,5	0,2	g 2,3	g 5,4
	1958	5,4	5,4	2,2	0,4	1,8	7,2
	1959	2,0	0,1	1,9	3,5	5,4	2,3	0,6	1,7	7,1
	1960	2,4	0,2	2,2	3,8	6,0	2,0	0,4	1,6	7,6
	1961	5,4	2,2	3,2	4,4	7,6	1,8	0,6	1,2	8,8
4. Lagere overheid en Gemeentekrediet	1956	3,6	3,5	0,1	2,3	2,4	2,4
	1957	2,1	0,8	1,3	2,3	3,6	3,6
	1958	2,4	1,6	0,8	4,8	5,6	5,6
	1959	1,2	1,0	0,2	4,1	4,3	...	0,1	- 0,1	4,2
	1960	1,3	2,1	- 0,8	5,0	4,2	4,2
	1961	0,8	1,6	- 0,8	4,7	3,9	3,9
5. Parastatale bedrijven	1956	3,6	2,4	1,2	...	1,2	1,0	0,1	0,9	2,1
	1957	1,4	0,8	0,6	...	0,6	0,8	0,6	0,2	0,8
	1958	...	1,9	- 1,9	...	- 1,9	0,7	0,1	0,6	- 1,3
	1959	4,2	1,1	3,1	...	3,1	g 1,3	0,2	g 1,1	g 4,2
	1960	3,8	4,5	- 0,7	...	- 0,7	0,5	0,1	0,4	- 0,3
	1961	4,3	2,9	1,4	...	1,4	0,5	0,2	0,3	1,7
Totaal 1 tot 5 : totaal der emissies in Belgische franken van de Belgische overheidssector	1956	23,7	11,4	12,3	5,4	17,7	5,9	4,1	1,8	19,5
	1957	20,9	9,5	11,4	3,9	15,3	g 6,2	3,5	g 2,7	g 18,0
	1958	23,9	13,5	10,4	10,2	20,6	5,8	3,5	2,3	22,9
	1959	31,9	10,9	21,0	7,6	28,6	g 6,9	3,0	g 3,9	g 32,5
	1960	g 35,9	20,7	g 15,2	8,8	g 24,0	g 7,5	2,3	g 5,2	29,2
	1961	27,5	15,6	11,9	9,1	21,0	4,2	2,6	1,6	22,6
6. Kongo en Ruanda Urundi	1956	2,1	0,3	1,8	...	1,8	1,8
	1957	...	0,3	- 0,3	...	- 0,3	- 0,3
	1958	4,0	0,4	3,6	...	3,6	3,6
	1959	...	0,6	- 0,6	...	- 0,6	- 0,6
	1960	...	1,5	- 1,5	...	- 1,5	- 1,5
	1961
Totaal 1 tot 6 : totaal der emissies in Belgische franken van de Belgische overheidssector, Kongo en Ruanda-Urundi	1956	25,8	11,7	14,1	5,4	19,5	5,9	4,1	1,8	21,3
	1957	20,9	9,8	11,1	3,9	15,0	g 6,2	3,5	g 2,7	g 17,7
	1958	27,9	13,9	14,0	10,2	24,2	5,8	3,5	2,3	26,5
	1959	31,9	11,5	20,4	7,6	28,0	g 6,9	3,0	g 3,9	g 31,9
	1960	g 35,9	22,2	g 13,7	8,8	g 22,5	g 7,5	2,3	g 5,2	27,7
	1961	27,5	15,6	11,9	9,1	21,0	4,2	2,6	1,6	22,6
7. Aan te brengen verbeteringen om :	1956	2,1	—	2,1	—	2,1	- 2,1	—	- 2,1	—
a) de evolutie te bekomen van het uitstaande bedrag, eensdeels van de door het publiek verkrijgbare effecten en anderdeels van de door het publiek niet verkrijgbare effecten — correctie : conversie van niet verhandelbare effecten van de Muntaanlegingen in verhandelbare effecten	1957	1,9	—	1,9	—	1,9	- 1,9	—	- 1,9	—
	1958	2,1	—	2,1	—	2,1	- 2,1	—	- 2,1	—
	1959	1,6	—	1,6	—	1,6	- 1,6	—	- 1,6	—
	1960	1,8	—	1,8	—	1,8	- 1,8	—	- 1,8	—
	1961	1,4	—	1,4	—	1,4	- 1,4	—	- 1,4	—
b) uitgaande van het nominale bedrag, het effectieve bedrag van de emissies te berekenen — correctie : verschil tussen de nominale waarde en de uitgifteprijs ⁶	1956	- 0,6	—	- 0,6	—	- 0,6	—	—	—	—
	1957	- 0,5	—	- 0,5	—	- 0,5	—	—	—	—
	1958	...	—	...	—	...	—	—	—	—
	1959	- 0,5	—	- 0,5	—	- 0,5	—	—	—	—
	1960	- 0,2	—	- 0,2	—	- 0,2	—	—	—	—
	1961	- 0,4	—	- 0,4	—	- 0,4	—	—	—	—

¹ Voor de doorlopende emissies van de parastatale kredietinstellingen en het Gemeentekrediet van België, werd de totale verandering van het uitstaande bedrag dezer effecten vermeld, aangezien het in bepaalde gevallen niet mogelijk is de emissies van kasbons op maximum één jaar en deze op meer dan één jaar te splitsen.

— Pro memoria : Netto-emissies op korte termijn (maximum één jaar) van de Staat in 1956 : — 4,0 miljard; in 1957 : — 1,4; in 1958 : 11,4; in 1959 : 8,9; in 1960 : — 8,9; in 1961 : 2,7.

² Worden beschouwd als door het publiek verkrijgbare effecten, de op de Beurs genoteerde effecten of die waarvan de toelating tot de officiële notering wordt voorzien, evenals de obligaties en kasbons doorlopend uitgegeven door het Gemeentekrediet, de Nationale Maatschappij voor Krediet aan de Nijverheid, het Nationaal Instituut voor Landbouwkrediet, het Centraal Bureau voor Hypotheekkrediet en de Nationale Kas voor Beroepskrediet.

³ De door de Amortisatiekas der Staatsschuld op de Beurs ingekochte effecten worden in kolom (2) « Aflossingen » opgenomen, niet op het tijdstip van deze inkoop, doch op het ogenblik waarop zij worden vernietigd.

⁴ Aangekondigd bij een wettelijk bericht.

⁵ In beginsel per grote tranches, doch met inbegrip van de doorlopende emissies van de parastatale instellingen voor de huisvesting.

⁶ De plaatsingscommissie is in de uitgifteprijs begrepen.

**XVI - 2. — VOORNAAMSTE EMISSIES OP LANGE EN HALFLANGE TERMIJN
VAN DE OVERHEIDSSECTOR *
Leningen in Belgische franken**

Openingsdatum van de intekening		Emittenten	Nominale rentevoet	Emissie-koers pct.	Looptijd	Uitgegeven bedrag ¹ (miljoenen franken)	Gemiddeld rendement bij de uitgifte	
Maand	Dag							
1959	September ...	14	Belgische Staat 1959-1970	5,00	99,00	11 jaar	8.166	5,14
	Oktober	19	Stad Antwerpen	5,00	98,00	10 jaar	750	5,30
	November	16	N.M.B.S.	5,00	98,50	10 jaar	2.000	5,24
	December	10	N.M.K.N.	5,00	98,50	10 jaar	2.000	5,24
1960	Februari	1	Belgische Staat 1960-1970	5,25	100,00	10 jaar	12.848	5,25
	Maart	3	R.T.T.	5,25	99,50	13 jaar	1.500	5,31
	April	7	N.K.B.K.	5 — 5,25 ²	100,00	op 5 of 10 jaar	325	5,27 ³
	April	19	Belgische Staat 1960-65-70	5 — 5,25 ²	100,00	op 5 of 10 jaar	7.752	5,18
	Juni	7	Gemeentekrediet	3 — 5,00	100,00	20 jaar	1.938	5,53
	Juni	29	N.M.B.S.	5 — 5,25 ²	100,00	op 5 of 10 jaar	2.300	5,17
	Oktober	10	N.M.K.N.	5,25 — 5,50 ⁴	98,50	op 5 of 10 jaar	2.000	5,67 ⁵
	November ...	16	Belgische Staat 1960-65-70-75	5,25 —	99,00	op 5, 10 of 15 jaar	7.324	5,73 ⁶
	November ...	30	N.K.B.K.	5,25 — 5,50 ⁴	98,50	op 5, 8 of 11 jaar	250	5,72 ⁶
1961	Januari	16	N.M.B.S.	5,25 — 5,50 ⁴	98,25	op 5 of 10 jaar	2.350	5,78
	Februari	27	N.M.K.N.	5,25 — 5,50 ⁴	98,25	op 5 of 10 jaar	2.000	5,82 ⁶
	April	13	R.T.T.	5,25 — 5,50 ⁴	98,25	op 5 of 10 jaar	2.000	5,84
	Mei	25	N.K.B.K.	5,25 — 5,50 ⁴	98,25	op 5, 8 of 11 jaar	250	5,82 ⁶
	Juni	8	Belgische Staat 1961-1973	5,25-5,50-5,75 ⁷	98,50	op 5, 9 of 12 jaar 6 maanden	7.007	5,83
	Augustus	24	Stad Antwerpen	5,25-5,50-5,75-6,00 ⁸	98,—	op 5, 10, 15 of 20 jaar	800	5,83
	Oktober	2	Belgische Staat 1961-1981	5,25-5,50-5,75 ⁹	98,50	op 5, 10, 15 of 20 jaar	6.000	5,75
	November ...	20	N.M.K.N.	5,25-5,50-5,75 ⁹	98,50	op 5, 10, 15 of 20 jaar	2.650	5,88 ⁶
	December	11	Wegenfonds	5,25-5,50-5,75 ⁹	98,50	op 5, 10, 15 of 20 jaar	2.500	5,78
1962	Februari	1	Belgische Staat 1962-1982, 1 ^e r.	5,00-5,25-5,50 ¹⁰	98,50	op 5, 10, 15 of 20 jaar	7.450	5,54
	Maart	1	Stad Luik 1962-1982	5,25-5,50-5,75 ⁹	98,50	op 5, 10, 15 of 20 jaar	800	5,75
	Maart	29	R.T.T. 1962-1982	5,00-5,25-5,50 ¹⁰	98,50	op 5, 10, 15 of 20 jaar	2.500	5,54
	Mei	2	N.M.B.S. 1962-1982	5,00-5,25-5,50 ¹⁰	99,00	op 5, 10, 15 of 20 jaar	1.550	5,48
	Mei	28	Stad Brussel 1962-1982	5,00-5,25-5,50 ¹⁰	99,50	op 5, 10, 15 of 20 jaar	1.000	5,43
	Juni	14	Belgische Staat 1962-1982, 2 ^e r.	5,00 — 5,25 ¹¹	100,00	op 5, 10, 15 of 20 jaar	8.100	5,26
	Augustus	27	Stad Antwerpen 1962-1982	5,00-5,25-5,50 ¹⁰	100,00	op 5, 10, 15 of 20 jaar	1.000	5,37
	September ...	24	Wegenfonds	5,00-5,25 ¹¹	100,00	op 10, 15 of 20 jaar	2.500	5,20
	November ...	12	Belgische Staat 1962-1982 3 ^e r.	4,75-5,00-5,25 ¹²	98,50	op 10, 15 of 20 jaar	10.480	5,08

¹ Deze bedragen verschillen van de gegevens uit de voorgaande tabel [XVI 1 - kolom (1)] omdat zij niet de obligaties omvatten die door de Z.K.O.S. aan de gesterden ter betaling worden overhandigd.

² Intersten : 5 pct. gedurende de eerste 5 jaar en 5,25 pct. gedurende de laatste 5 jaar.

³ Lotenlening; intersten : 8 pct. gedurende de eerste 10 jaar, 5 pct. van het 11^e tot het 15^e jaar en 5,50 pct. van het 16^e tot het 20^e jaar.

⁴ Intersten : 5,25 pct. gedurende de eerste 5 jaar en 5,50 pct. gedurende de laatste jaren.

⁵ Intersten : 5,25 pct. gedurende de eerste 5 jaar; 5,50 pct. de volgende 5 jaar en 5,75 pct. de laatste 5 jaar.

⁶ Het rendement bij de uitgifte van deze leningen is berekend op hun langste looptijd.

⁷ Intersten : 5,25 pct. gedurende de eerste 5 jaar, 5,50 pct. de volgende 4 jaar en 5,75 pct. de laatste jaren.

⁸ Intersten : 5,25 pct. gedurende de eerste 5 jaar, 5,50 pct. van het 6^e tot het 10^e jaar, 5,75 pct. van het 11^e tot het 15^e jaar en 6 pct. van het 16^e tot het 20^e jaar.

⁹ Intersten : 5,25 pct. gedurende de eerste 5 jaar, 5,50 pct. gedurende de volgende 5 jaar en 5,75 pct. gedurende de laatste 10 jaar.

¹⁰ Intersten : 5 pct. gedurende de eerste 5 jaar, 5,25 pct. gedurende de volgende 5 jaar en 5,50 pct. gedurende de laatste 10 jaar.

¹¹ Intersten : 5 pct. gedurende de eerste 10 jaar, 5,25 pct. gedurende de laatste 10 jaar.

¹² Intersten : 4,75 pct. gedurende de eerste 10 jaar, 5 pct. gedurende de volgende 5 jaar en 5,25 pct. gedurende de laatste 5 jaar.

Leningen in vreemde valuta's

Datum van het besluit		Emittenten	Nominale rentevoet	Emissie-koers pct.	Looptijd	Uitgegeven bedrag (in miljoenen eenheden vreemde valuta's)	Rendement bij de uitgifte	
Maand	Dag							
1959	December	24	Wegenfonds	5,75	98,5	15 jaar	D.M. 60	6,02
1960	Januari	12	Wegenfonds	5,75	98,5	15 jaar	D.M. 60	6,02
	Februari	16	Belgische Staat 1960-1972	4,50	98,0	12 jaar	Zw. F 50	4,72 ⁴
	Maart	18	Kongo	6,00	100,0	3, 4, 5 jaar	U.S. \$ 20	6,18 ⁴
	Maart	31	Otraco ³	6,00	100,0	10 jaar	U.S. \$ 5	6,08
	Maart	31 ²	Kongo ³	6,00	100,0	12 jaar	U.S. \$ 28	6,09
	Maart	31 ²	Kongo ³	6,00	100,0	12 jaar	U.S. \$ 7	6,10
1961	Mei	16	N.M.B.S.	4,50	100,0	12 jaar	Zw. F 50	4,50
	Mei	18	Belgische Staat 1961-1981	4,75	100,0	20 jaar	N. gld. 75	4,75
	Juli	3	Nationale Maatschappij der Waterleidingen	4,75	100,0	20 jaar	N. gld. 50	4,75
	Juli	12	N.M.B.S.	5,00	100,0	2, 3, 4 jaar	U.S. \$ 3	5,00
	Juli	12	N.M.B.S.	5,25	100,0	15 jaar	{ U.S. \$ 20 of D.M. 80	5,32 ⁴
	Oktober	3	Sabena	4,75	99,0	20 jaar	N. gld. 22	4,92
	November	14	Belgische Staat 1961-1964	5,50	100,0	3 jaar	U.S. \$ 30	5,61
	November ...	28	Belgische Staat 1961-1976	5,50	98,0	15 jaar	U.S. \$ 25	5,88
	December	12	Sabena 1961-1981 ⁵	5,00	100,0	20 jaar	Lux.F 250	5,06
1962	Maart	27	Belgische Staat 1962-1977	5,25	98,5	15 jaar	U.S. \$ 30	5,55

¹ De juiste uitgiftedatum van de leningen in vreemde valuta's is over het algemeen niet gekend. Meestal echter wordt een lening uitgegeven of opengesteld, korte tijd nadat het betrokken besluit werd uitgevaardigd. De datum van dit besluit, die in deze tabel is opgenomen, benadert zo dicht mogelijk het tijdstip van de uitgifte. Zijn er verscheidene besluiten, bijv. een koninklijk besluit gevolgd door een ministerieel besluit, dan wordt het jongste besluit vermeld.

² Dit besluit werd door een koninklijk besluit van 19 mei 1960 gewijzigd.

³ Lening afgesloten bij de I.B.H.O.

⁴ Het rendement bij de uitgifte van deze leningen is berekend op hun langste looptijd.

⁵ Conversielening.

⁶ Leningen van de Staat, Kongo, de provincies, de gemeenten, de instellingen van openbaar nut, zoals de N.M.B.S., de N.M.B., de Nationale Maatschappij der Waterleidingen, het Gemeentekrediet, enz. (exclusief de doorlopende uitgiften).

XVI - 3. — STAATSSCHULD

(miljarden franken)

Bron : Ministerie van Financiën.

Einde tijdvak	Directe schuld								Indirecte schuld	Totale schuld 2	
	binnenlandse				buitenlandse						
	geves- tigde incl. M.S.L. 1	op halfjarige termijn	op korte termijn	Vrije tegoeden van de particu- lieren in post- rekening	totaal	geves- tigde 2	op halfjarige en korte termijn	totaal 2			Totale directe schuld 2
1950	104,5	36,7	60,6	18,6	220,4	13,0	3,3	16,3	236,7	12,0	248,7
1951	106,5	33,9	68,0	19,4	227,8	12,8	2,1	14,9	242,7	11,9	254,6
1952	119,2	27,9	69,1	19,2	235,4	13,3	4,6	17,9	253,3	13,0	266,3
1953	130,6	29,7	67,1	21,2	248,6	13,7	7,1	20,8	269,4	12,9	282,3
1954	155,2	24,8	62,6	22,4	265,0	14,8	6,6	21,4	286,4	11,8	298,2
1955	157,2	24,9	67,2	22,8	272,1	16,5	6,9	23,4	295,5	16,1	311,6
1956	167,2	23,4	62,1	23,9	276,6	16,5	7,9	24,4	301,0	16,8	317,8
1957	170,1	24,6	60,9	23,7	279,3	17,5	8,8	26,3	305,6	18,0	323,6
1958	175,5	26,1	70,5	25,4	297,5	17,0	12,5	29,5	327,0	18,6	345,6
1959	190,8	23,0	75,8	29,1	318,7	17,7	16,5	34,2	352,9	20,7	373,6
1960 Oktober	206,0	18,1	80,0	27,3	331,4	17,6	22,0	39,6	371,0	21,1	392,1
November	207,9	18,1	76,4	27,4	329,8	17,6	23,2	40,8	370,6	21,1	391,7
December	211,6	18,1	68,6	32,3	330,6	17,4	27,0	44,4	375,0	21,1	396,1
1961 Januari	210,8	18,1	73,0	31,3	333,2	17,4	29,0	46,4	379,6	21,7	401,3
Februari	210,2	18,1	75,6	30,3	334,2	17,5	32,0	49,5	383,7	22,3	406,0
Maart	210,0	18,1	77,1	29,5	334,7	17,4	31,8	49,2	383,9	22,4	406,3
April	209,5	17,4	80,0	30,5	337,4	17,4	32,5	49,9	387,3	22,4	409,7
Mei	209,3	17,4	80,3	30,3	337,3	17,4	33,0	50,4	387,7	22,5	410,2
Juni	215,6	17,4	73,8	30,3	337,1	17,1	32,7	49,8	386,9	22,5	409,4
Juli	215,2	17,4	72,8	30,4	335,8	18,0	31,9	49,9	385,7	22,4	408,1
Augustus	214,9	17,4	73,1	28,9	334,3	18,0	30,2	48,2	382,5	22,4	404,9
September	214,7	17,4	74,1	29,5	335,7	17,9	30,2	48,1	383,8	22,4	406,2
Oktober	220,1	17,4	71,0	30,1	338,6	17,9	30,0	47,9	386,5	22,3	408,8
November	218,2	17,4	73,3	30,3	339,2	17,8	29,7	47,5	386,7	22,6	409,3
December	217,4	17,4	70,8	32,8	338,4	18,8	28,3	47,1	385,5	25,5	411,0
1962 Januari	216,1	18,5	73,7	33,5	341,8	18,8	27,8	46,6	388,4	25,4	413,8
Februari	222,9	18,4	72,2	33,0	346,5	18,8	26,9	45,7	392,2	25,4	417,6
Maart	222,6	18,4	75,1	32,0	348,1	18,7	26,4	45,1	393,2	25,4	418,6
April	221,1	20,4	79,7	33,3	354,5	20,1	23,4	43,5	398,0	25,4	423,4
Mei	220,9	20,2	80,5	32,7	354,3	20,1	23,2	43,3	397,6	25,3	422,9
Juni	220,7	20,0	82,4	32,7	355,8	19,9	20,1	40,0	395,8	25,3	421,1
Juli	223,8	20,0	79,3	34,0	357,1	19,8	19,9	39,7	396,8	25,2	422,0
Augustus	223,6	20,0	82,0	32,3	357,9	19,8	19,0	38,8	396,7	25,2	421,9
September	223,4	20,0	82,8	32,4	358,6	19,7	18,4	38,1	396,7	25,2	421,9
Oktober	222,9	22,0	82,3	33,1	360,3	19,7	17,0	36,7	397,0	27,5	424,5

1 M.S.L. : Muntsaneringslening.

2 Exclusief de uit de oorlog 1914-1918 voortvloeiende intergouvernementale schuld.

XVI - 4. -- INDELING VAN DE SCHULD IN BELGISCHE FRANKEN OP LANGE EN HALFLANGE TERMIJN VAN DE OVERHEIDSSECTOR

a) Volgens de emittenten

A = verkrijgbaar door het publiek 1.
B = Niet verkrijgbaar door het publiek.

(nominale waarden per einde jaar, in miljarden franken)

Emittenten	1952	1953	1954	1955	1956			1957			1958			1959			1960		
					A	B	Totaal	A	B	Totaal	A	B	Totaal	A	B	Totaal	A	B	Totaal
Staat ² ³	146,8	160,0	179,7	181,8	136,5	53,8	190,3	143,6	50,9	194,5	154,9	46,4	201,3	169,8	43,7	213,5	186,8	42,7	229,5
Zelfstandige fondsen en administratieve parastatale instellingen ³	18,5	18,9	18,7	23,4	17,2	7,6	24,8	20,0	8,8	28,8	22,1	11,2	33,3	24,6	13,4	38,0	24,2	15,7	39,9
Kongo	4,6	4,6	6,8	8,9	9,3	1,3	10,6	9,0	1,3	10,3	12,7	1,3	14,0	12,2	1,3	13,5	10,8	1,3	12,1
Lagere overheid en Gemeentekrediet	26,5	29,3	31,7	33,7	35,2	1,3	36,5	38,8	1,3	40,1	44,4	1,3	45,7	48,7	1,2	49,9	52,6	1,1	53,7
Parastatale bedrijven	24,7	28,0	30,1	32,8	31,0	3,9	34,9	31,6	4,1	35,7	29,9	4,7	34,6	33,0	5,8	38,8	32,2	6,1	38,3
Parastatale kredietinstellingen	19,4	21,2	26,5	32,2	25,5	11,6	37,1	28,7	13,8	42,5	34,0	15,7	49,7	39,6	17,5	57,1	45,4	19,1	64,5
Totaal ...	240,5	262,0	293,5	312,8	254,7	79,5	334,2	271,7	80,2	351,9	298,0	80,6	378,6	327,9	82,9	410,8	352,0	86,0	438,0

¹ Worden als door het publiek verkrijgbare effecten beschouwd : de effecten die het voorwerp uitmaken van een openbare uitgifte en die welke ter beurze genoteerd worden of waarvan de opneming in de koerslijst is voorzien, alsook de obligaties en kasbons welke doorlopend uitgegeven worden door het Gemeentekrediet, de Nationale Maatschappij voor Krediet aan de Nijverheid, het Nationaal Instituut voor Landbouwkrediet, de Nationale Kas voor Beroepskrediet, het Centraal Bureau voor Hypotheekair Krediet.

² Belgische gevestigde en half lange binnenlandse directe overheidsschuld, na aftrek van de 4 pct.-lening van de Nationale Maatschappij voor Goedkope Woningen (thans de Nationale Maatschappij voor de Huisvesting).

³ Ten gevolge van de ontbinding van het Nationaal Hulpfonds voor de Huishoudelijke Heruitrusting der Werknemers werden in 1954 de « Huishoudelijke heruitrustingsbons », die door dit Fonds werden uitgegeven en waarvan het uitstaande bedrag te dien tijde F 1,8 miljard bereikte, omgezet in « Staatsschuld 1954-1964 met 10 jaar looptijd » en daarom overgebracht van de rubriek « Zelfstandige fondsen en administratieve parastatale instellingen » naar de rubriek « Staat ». Zij behoren tot de categorie der niet door het publiek verkrijgbare effecten.

b) Volgens de houders

A = verkrijgbaar door het publiek.
B = Niet verkrijgbaar door het publiek.

(nominale waarden per einde jaar, in miljarden franken)

Houders	1952	1953	1954	1955	1956	1957			1958			1959			1960		
						A	B	Totaal	A	B	Totaal	A	B	Totaal	A	B	Totaal
Overheid, Zelfstandige fondsen en parastatale instellingen ¹ ²	5,6	5,8	6,5	6,8	7,0	7,6	0,4	8,0	8,6	0,3	8,9	10,3	0,2	10,5	11,3	0,3	11,6
Rentenfonds	4,1	3,5	5,0	4,5	5,9	4,0	—	4,0	3,2	—	3,2	4,5	—	4,5	6,6	—	6,6
Geldscheppende instellingen ²	49,4	53,4	59,9	62,1	63,5	25,4	38,3	63,7	31,5	36,5	68,0	35,4	36,3	71,7	35,7	37,7	73,4
Instellingen voor het spaarwezen, de maatschappelijke zekerheid, de verzekeringen en de kapitalisatie :																	
a) Spaarkassen	32,2	35,6	37,3	39,8	43,2	33,8	11,7	45,5	34,2	12,8	47,0	38,5	13,7	52,2	40,5	14,8	55,3
b) Instellingen voor maatschappelijke zekerheid	30,7	33,6	37,2	41,6	44,4	32,8	16,0	48,8	35,9	17,8	53,7	36,8	20,0	56,8	39,0	21,8	60,8
c) Speciale pensioenfonds	2,5	2,6	2,6	2,7	2,0	2,1	0,1	2,2	2,2	0,1	2,3	2,3	0,3	2,6	2,5	0,6	3,1
d) Verzekeringsbedrijven	8,8	10,5	12,1	14,8	16,7	16,2	2,1	18,3	17,4	2,9	20,3	19,1	3,6	22,7	21,2	4,5	25,7
e) Kapitalisatiebedrijven	0,1	0,1	0,1	0,1	0,1	0,1	...	0,1	0,1	...	0,1	0,1	...	0,1	0,1	...	0,1
f) Totaal	74,3	82,4	89,3	99,0	106,4	85,0	29,9	114,9	89,8	33,6	123,4	96,8	37,6	134,4	103,8	41,7	145,0
Kongo en Ruanda-Urundi ³	2,1	2,8	4,3	4,7	5,5	4,0	1,4	5,4	4,1	1,1	5,2	4,0	0,7	4,7	3,3	0,3	3,6
Bedrijven en particulieren ⁴	105,0	114,1	128,5	135,7	145,9	145,7	10,2	155,9	160,8	9,1	169,9	176,9	8,1	185,0	191,8	6,0	197,8
Eindtotaal ...	240,5	262,0	293,5	312,8	334,2	271,7	80,2	351,9	298,0	80,6	378,6	327,9	82,9	410,8	352,0	86,0	438,0

¹ Excl. de zelfstandige fondsen en de parastatale instellingen die de kenmerken vertonen van geldscheppende instellingen of van instellingen voor het spaarwezen, de maatschappelijke zekerheid, de verzekeringen of de kapitalisatie.

² Excl. het bezit van de pensioenkassen door deze instellingen beheerd.

³ Staat, parastatale instellingen, Centrale Bank van Belgisch-Kongo en van Ruanda-Urundi, Afrikaanse vestigingen van de Kongolese banken (van 1952 tot 1956).

⁴ Incl. de niet-ingezetenen, behalve deze opgenomen onder de rubriek « Kongo en Ruanda-Urundi ».

Bibliografische referenties : *Statistisch Tijdschrift van het N.I.S.* — *Statistisch Jaarboek voor België.* — *Tijdschrift voor Documentatie van het Ministerie van Financiën.* — *Tijdschrift voor Documentatie en Voorlichting* : XXXVIe Jaargang, Deel I, n° 3, maart 1961 : « Inventaris en onderbrenging der Belgische overheidsschulden » — XXXV^e Jaargang, Deel II, N° 2, augustus 1960 : « Raming, voor de jaren 1960 tot 1975, van de aflossingen van de gevestigde en half lange Staatsschuld uitgegeven tot op 30 juni 1960 ».

XVII. — EFFECTEN VAN DE PARTICULIERE SECTOR

1. — EVOLUTIE VAN DE OMZET, DE NOTERINGEN EN HET RENDEMENT VAN DE BEURSWAARDEN

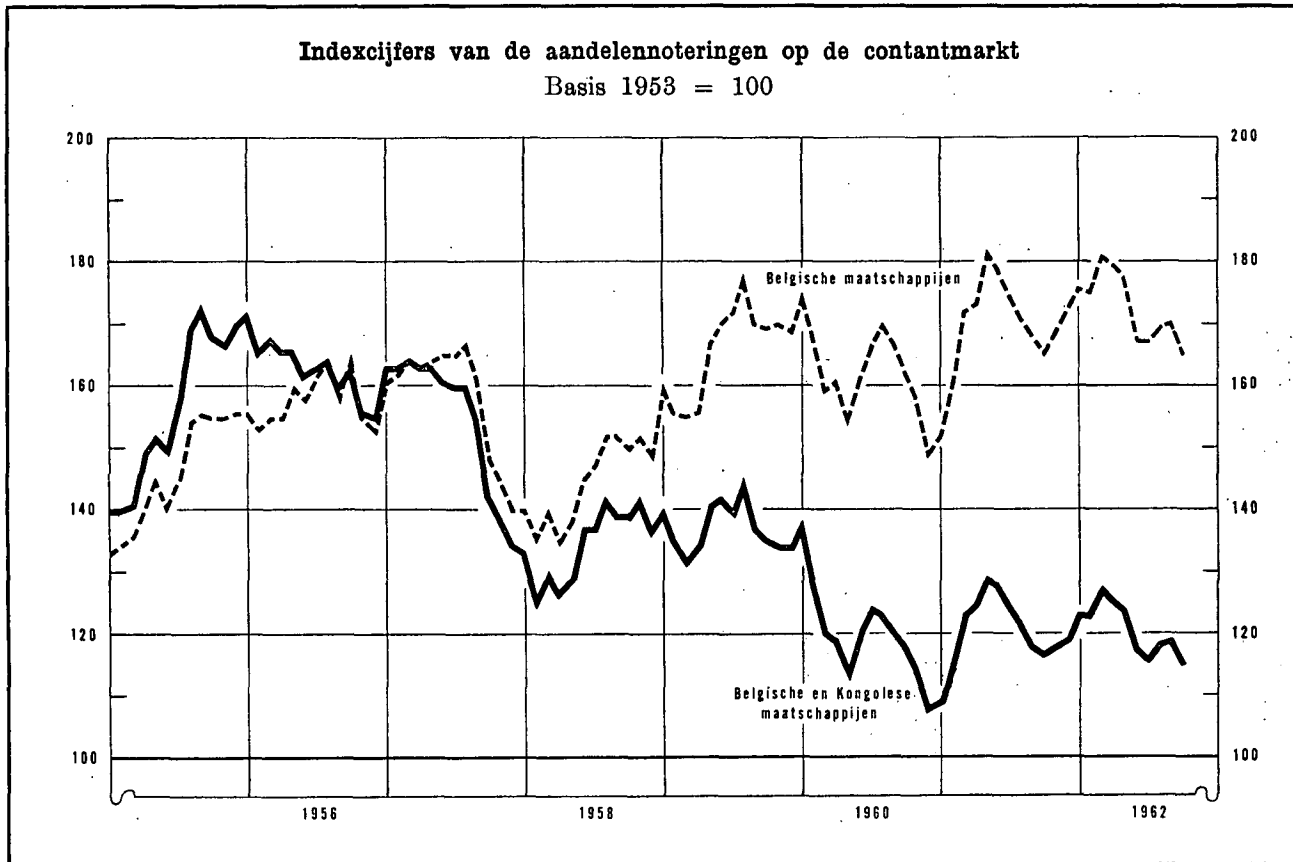

Tijdvak	Omzet gemiddelde per beursdag - (miljoenen franken) 1 5	Globaal indexcijfer van de aandelennoteringen			Rendementspercentage 3	
		Contantmarkt		Termijnmarkt	Belgische en Kongolese effecten 4 6	Belgische effecten 5
		Belgische en Kongolese effecten	Belgische effecten			
(Basis 1953 = 100) 2 4						
1952 Maandgemiddelde ...	79	99	98	104	4,5	n.b.
1953 Maandgemiddelde ...	67	100	100	100	4,2	n.b.
1954 Maandgemiddelde ...	110	118	116	108	3,3	n.b.
1955 Maandgemiddelde ...	152	157	146	141	3,0	n.b.
1956 Maandgemiddelde ...	113	164	158	139	3,3	n.b.
1957 Maandgemiddelde ...	106	155	158	133	3,6	n.b.
1958 Maandgemiddelde ...	70	135	145	117	3,9	n.b.
1959 Maandgemiddelde ...	105	137	166	129	3,4	2,9
1960 Maandgemiddelde ...	93	121	162	116	4,5	2,8
1961 Maandgemiddelde ...	103	120	169	115	4,6	3,1

	1961	1962	1961	1962	1961	1962	1961	1962	1961	1962	1961	1962
Januari	75	97	109	123	152	176	109	116	5,8	3,3	2,9	3,1
Februari	114	96	116	123	161	175	115	117	5,7	3,3	2,8	3,1
Maart	151	113	123	127	172	181	119	119	5,1	3,2	2,9	3,1
April	137	104	125	125	173	179	122	117	5,3	3,2	3,0	3,1
Mei	180	109	129	124	182	177	123	117	5,1	3,3	2,9	3,2
Juni	105	85	128	117	179	167	122	112	4,0	3,3	3,1	3,3
Juli	77	62	125	116	175	167	117	110	4,2	3,1	3,1	3,2
Augustus	77	58	122	118	171	169	116	110	4,1	3,1	3,2	3,2
September	73	63	118	119	168	170	112	113	3,9	3,1	3,3	3,1
Oktober	78	65	117	115	166	165	110	107	3,7	3,1	3,3	3,2
November	88		118		168		112		3,8	3,0	3,2	3,2
December	85		119		171		111		3,5		3,2	

1 Bron : Beurscommissie te Brussel : deze gegevens hebben betrekking op de transacties in vennootschapsobligaties en in aandelen (termijn- en contantmarkt).

2 Bron : Nationaal Instituut voor de Statistiek : Indexcijfers op de 10e van elke maand.

3 Bron : Kredietbank : Verhouding van het laatst aangekondigde of betaalde nettodividend tot de notering per einde maand.

4 Beurs te Brussel en te Antwerpen.

5 Beurs te Brussel.

6 Tot 1958, gemiddelde einde trimester.

XVII - 2. — RENDEMENT VAN DE VENNOOTSCHAPPEN OP AANDELEN ¹

Jaarcijfers

Bron : Nationaal Instituut voor de Statistiek (gegevens gewijzigd door de N.B.B.).

Tijdvak ²	Aantal getelde vennoot- schappen	Gestort kapitaal	Reserves	Nettoresultaat van het boekjaar		Betaalbaar gestelde bruto- dividenden	Betaalde tantièmes	Obligatieleningen	
				Winst	Verlies			Uitstaande obligatie- schuld op 31/12	Brutobedrag van de uitbetaalde coupons ³
				(miljoenen franken)					
(1)	(2)	(3)	(4)	(5)	(6)	(7)	(8)	(9)	

A. — Vennootschappen met voornaamste bedrijvigheid in België

Banken ⁴

1953	52	2.776	2.466	646	—	282	36	1.841	50
1954	51	2.878	2.649	661	—	299	37	2.759	75
1955	50	3.265	2.704	644	1	306	33	3.653	119
1956	49	3.404	2.967	695	—	321	36	3.972	157
1957	48	3.406	3.261	817	—	330	43	4.710	163
1958	48	3.628	3.414	829	0,3	355	46	6.410	212
1959	51	4.029	3.514	835	38	377	45	6.626	307
1960	52	4.572	3.624	814	0,1	423	48	7.264	305
1961	53	4.742	3.967	1.043	5,5	259	57	v 8.293	363

Financiële vennootschappen en maatschappijen voor onroerende goederen ⁵

1953	1.178	10.261	8.214	1.610	44	1.108	76	3.305	159
1954	1.286	11.004	9.118	1.793	50	1.239	90	4.044	149
1955	1.327	11.694	9.721	2.095	39	1.357	99	4.811	214
1956	1.359	12.366	10.112	2.181	94	1.484	104	4.793	249
1957	1.430	14.690	11.430	2.660	169	1.878	129	5.800	233
1958	1.413	22.664	10.330	2.726	59	1.907	124	8.173	298
1959	1.464	24.053	12.126	2.598	93	1.903	114	9.151	414
1960	1.456	26.589	12.968	2.913	189	2.006	132	10.170	467
1961	1.483	28.302	16.273	3.611	190	2.138	140	v 11.122	531

Metaalverwerkende nijverheid

1953	1.143	10.480	6.668	2.215	206	989	110	1.452	74
1954	1.213	10.926	7.587	2.032	234	923	101	1.426	86
1955	1.218	11.324	8.101	2.063	299	1.247	88	2.007	89
1956	1.233	11.416	8.520	2.194	429	1.065	111	2.005	101
1957	1.250	12.204	8.954	2.480	448	1.255	113	1.778	100
1958	1.245	13.211	9.489	2.402	409	1.110	106	1.733	99
1959	1.275	14.681	10.334	2.370	499	1.267	100	2.030	101
1960	1.271	15.432	10.785	2.619	499	1.533	107	1.917	120
1961	1.281	15.989	11.024	3.066	470	1.670	121	v 1.932	114

IJzer- en staalnijverheid

1953	109	10.269	7.121	1.323	20	798	52	2.069	121
1954	108	10.332	7.522	660	53	410	33	2.303	114
1955	106	9.313	6.732	1.135	46	653	51	2.226	123
1956	106	10.026	10.072	2.369	23	1.324	85	2.158	120
1957	100	10.862	10.774	2.734	17	1.445	94	2.269	116
1958	100	12.364	12.409	1.621	37	1.057	72	3.133	119
1959	103	12.952	12.560	858	139	623	39	4.729	172
1960	100	13.918	12.628	1.928	25	992	58	4.886	282
1961	97	15.826	13.880	2.242	44	1.277	75	v 4.764	294

Textielnijverheid

1953	1.070	9.882	9.842	551	544	247	48	486	27
1954	1.105	10.285	9.324	660	371	252	48	503	27
1955	1.081	10.299	9.119	793	298	291	55	522	28
1956	1.087	10.753	9.365	804	363	286	52	510	27
1957	1.094	10.894	9.160	1.156	242	348	67	529	27
1958	1.041	11.560	9.300	894	268	321	59	500	27
1959	1.047	11.954	10.077	721	614	272	45	482	27
1960	1.009	12.138	9.853	1.098	255	452	64	453	26
1961	982	12.358	10.249	1.260	265	492	76	v 421	25

Noten : zie onderaan tabel XVII-2.

XVII - 2. — RENDEMENT VAN DE VENNOOTSCHAPPEN OP AANDELEN ¹ (vervolg)

Jaarcijfers

Bron : Nationaal Instituut voor de Statistiek (gegevens gewijzigd door de N.B.D.).

Tijdvak 2	Aantal getelde vennoot- schappen	Gestort kapitaal	Reserves	Nettoresultaat- van het boekjaar		Betaalbaar gestelde bruto- dividenden	Betaalde tantièmes	Obligatieleningen	
				Winst	Verlies			Uitstaande obligatie- schuld op 31/12	Brutobedrag van de uitbetaalde coupons ³
				(miljoenen franken)					
(1)	(2)	(3)	(4)	(5)	(6)	(7)	(8)	(9)	

Voedingsnijverheid

1953	725	6.911	3.748	661	73	352	49	696	34
1954	750	7.200	3.900	799	65	394	55	765	41
1955	742	7.359	4.069	881	82	425	59	792	45
1956	731	7.837	4.115	954	98	446	66	789	48
1957	730	7.907	4.577	1.014	91	516	59	906	48
1958	701	8.881	4.833	1.077	200	466	57	925	58
1959	725	9.479	5.058	1.211	155	638	54	992	58
1960	725	9.591	5.505	1.381	179	720	63	892	62
1961	713	9.926	5.983	1.335	165	695	70	v 831	55

Scheikundige nijverheid

1953	518	8.553	5.646	1.168	140	582	43	1.097	58
1954	546	9.270	4.907	1.036	200	502	59	1.091	59
1955	560	9.501	5.395	1.258	52	932	63	1.006	58
1956	561	10.015	5.582	1.468	52	750	68	1.038	56
1957	552	11.285	6.087	1.729	200	810	57	1.305	55
1958	538	11.690	5.405	1.354	124	543	61	1.384	71
1959	545	12.650	6.121	1.212	179	577	65	1.313	82
1960	534	13.309	6.442	1.639	245	711	76	1.290	76
1961	540	14.239	6.883	1.749	360	927	88	v 1.248	75

Elektriciteit

1953	53	12.395	2.779	1.304	...	1.115	84	4.589	246
1954	54	12.754	2.909	1.456	—	1.165	88	4.764	257
1955	52	13.525	2.968	1.503	0,3	1.164	85	4.494	265
1956	51	15.382	2.207	1.558	...	1.251	82	4.434	253
1957	47	16.784	2.454	1.581	—	1.365	79	5.543	248
1958	44	17.016	2.722	1.637	0,7	1.458	83	5.871	330
1959	41	17.422	3.609	1.748	—	1.511	86	5.525	345
1960	40	17.132	3.628	1.808	0,1	1.539	85	5.441	330
1961	36	18.581	4.260	1.800	2,6	1.608	86	v 5.524	326

Steenkolennijverheid

1953	61	8.223	5.043	1.140	149	889	87	906	42
1954	61	8.268	4.927	900	196	723	72	1.073	49
1955	55	8.131	4.747	870	122	716	70	1.015	59
1956	54	8.592	4.263	1.212	153	937	92	972	56
1957	54	8.616	4.335	1.356	186	1.007	97	985	54
1958	53	8.739	4.339	1.192	96	876	85	940	55
1959	55	8.840	4.663	260	702	93	11	860	51
1960	49	8.530	4.367	107	1.023	63	7	477	50
1961	44	8.109	3.018	124	1.450	93	10	v 477	30

Totaal der vennootschappen met voornaamste bedrijvigheid in België ^{6 7}

1953	12.353	108.387	72.712	15.375	1.819	8.615	909	18.952	944
1954	13.171	112.207	76.018	15.095	1.800	8.231	941	21.443	1.003
1955	13.268	114.978	77.313	17.092	1.518	9.674	990	23.506	1.144
1956	13.397	123.605	81.666	20.764	1.748	10.869	1.136	24.930	1.238
1957	13.487	131.010	86.852	22.389	1.810	11.970	1.203	28.457	1.285
1958	13.408	146.913	90.013	20.202	1.936	10.981	1.153	33.241	1.535
1959	13.891	156.056	98.462	18.207	3.512	10.292	1.015	36.138	1.802
1960	13.816	162.844	102.221	21.788	3.243	11.778	1.128	37.531	1.989
1961	13.926	171.069	108.305	24.169	3.936	12.954	1.258	v39.563	2.096

Noten : zie onderaan tabel XVII-2, volgende bladzijde.

XVII - 2. — RENDEMENT VAN DE VENNOOTSCHAPPEN OP AANDELEN ¹ (vervolg)

Jaarcijfers

Bron : Nationaal Instituut voor de Statistiek (gegevens gewijzigd door de N.B.B.).

Tijdvak 2	Aantal getelde vennootschappen	Gestort kapitaal	Reserves	Nettoresultaat van het boekjaar		Betaalbaar gestelde bruto-dividenden	Betaalde tantièmes	Obligatieleningen	
				Winst	Verlies			Uitstaande obligatieschuld op 31/12	Brutobedrag van de uitbetaalde coupons ³
				(miljoenen franken)					
(1)	(2)	(3)	(4)	(5)	(6)	(7)	(8)	(9)	

B. — Vennootschappen met voornaamste bedrijvigheid in het buitenland ⁷

(incl. de vennootschappen waarvan de voornaamste bedrijvigheid in Kongo uitgeoefend wordt)

1953	449	26.804	12.598	7.854	259	4.296	319	1.334	61
1954	487	29.262	16.173	8.246	156	4.917	429	1.659	73
1955	527	32.018	20.039	9.356	289	5.667	393	1.883	91
1956	552	34.880	21.254	10.897	423	6.801	433	2.241	95
1957	579	42.986	19.520	12.222	287	7.575	428	2.799	107
1958	563	45.670	20.620	9.733	320	6.492	415	3.177	125
1959	560	49.530	22.740	8.296	452	6.318	380	3.351	151
1960	442	48.024	21.895	9.900	348	7.284	346	1.602	78
1961	336	40.721	18.636	7.192	958	4.397	212	1.352	56

C. — Algemeen totaal der vennootschappen op aandelen ^{6 7}

1953	12.802	135.191	85.310	23.229	2.078	12.911	1.228	20.286	1.005
1954	13.658	141.469	92.191	23.341	1.957	13.148	1.370	23.103	1.076
1955	13.795	146.996	97.352	26.448	1.806	15.241	1.383	25.389	1.235
1956	13.949	158.485	102.920	31.661	2.171	17.670	1.569	27.171	1.333
1957	14.066	173.996	106.372	34.611	2.097	19.545	1.631	31.256	1.392
1958	13.971	192.583	110.633	29.935	2.256	17.473	1.568	36.418	1.660
1959	14.451	205.586	121.202	26.503	3.964	16.610	1.395	39.489	1.953
1960	14.258	210.868	124.116	31.688	3.591	19.062	1.474	39.133	2.067
1961	14.262	211.790	126.941	31.361	4.894	17.351	1.470	40.915	2.152

¹ Belgische vennootschappen : naamloze vennootschappen en commanditaire vennootschappen op aandelen onder Belgisch recht. Kongolese vennootschappen : aandelenvennootschappen met beperkte aansprakelijkheid onder Kongolees recht. Vanaf 1961 zijn de vennootschappen onder Kongolees recht die veranderd werden in vennootschappen onder Belgisch recht die in Kongo hun bedrijf uitoefenen geleidelijk in de statistieken opgenomen; de vennootschappen onder Kongolees recht zijn in de statistiek niet meer begrepen.

² Voor de kolommen (1) tot (7) : jaar waarin het dividend werd betaald.

³ Bedrag van de vervallen rente voor het betrokken jaar; dit bedrag houdt verband met de op 31/12 van het voorgaande jaar uitstaande obligatieschuld.

⁴ Excl. de N.B.B.

⁵ Excl. de N.M.K.N.

⁶ Excl. de N.B.B., de N.M.K.N. en de Sabena.

⁷ Netto eindtotaal, na aftrek van de dubbelstellingen.

XVII - 3. — RENDEMENT VAN DE VENNOOTSCHAPPEN OP AANDELEN ^{1 5}

Cumulatieve maandcijfers

Bron : Nationaal Instituut voor de Statistiek (gegevens gewijzigd door de N.B.B.).

Tijdvak 2	Aantal getelde vennootschappen	Gestort kapitaal	Reserves	Nettoresultaat		Betaalbaar gestelde bruto-dividenden	Bruto-obligatie-coupons ³
				Winst	Verlies		
				(miljarden franken)			
(1)	(2)	(3)	(4)	(5)	(6)	(7)	

A. — Vennootschappen met voornaamste bedrijvigheid in België ⁴

1959 12 maanden	13.927	156,2	98,6	18,2	3,5	10,3	1,6
1960 Eerste 4 maanden	5.589	54,6	34,0	7,0	1,0	4,2	0,7
Eerste 5 maanden	9.358	102,7	63,2	13,1	2,4	7,4	0,8
Eerste 6 maanden	11.272	121,7	78,0	15,9	2,7	8,7	1,0
Eerste 7 maanden	11.929	129,8	83,6	16,8	2,8	9,2	1,2
Eerste 8 maanden	12.121	130,8	84,4	16,9	2,8	9,2	1,3
Eerste 9 maanden	12.507	133,3	86,2	17,4	2,9	9,4	1,4
Eerste 10 maanden	13.088	142,7	90,0	18,7	3,1	10,2	1,6
Eerste 11 maanden	13.480	156,3	97,8	20,8	3,2	11,3	1,8
Eerste 12 maanden	13.858	163,5	102,5	21,9	3,3	11,8	1,9
1961 Januari	131	3,1	1,4	0,3	...	0,2	0,3
Eerste 2 maanden	363	4,0	3,1	0,8	0,1	0,7	0,4
Eerste 3 maanden	2.237	23,1	14,8	3,6	0,4	2,2	0,6
Eerste 4 maanden	5.777	71,7	44,1	10,1	1,8	5,6	0,8
Eerste 5 maanden	9.500	116,5	71,2	15,7	3,1	8,5	1,0
Eerste 6 maanden	11.429	131,2	82,7	18,2	3,4	9,6	1,3
Eerste 7 maanden	12.018	137,3	87,5	19,2	3,5	10,1	1,5
Eerste 8 maanden	12.226	138,7	88,2	19,4	3,5	10,2	1,6
Eerste 9 maanden	12.601	140,1	89,6	19,6	3,5	10,3	1,7
Eerste 10 maanden	13.183	150,0	94,2	20,9	3,7	11,2	1,9
Eerste 11 maanden	13.550	163,5	102,7	23,1	3,8	12,3	2,1
Eerste 12 maanden	13.957	172,8	109,1	24,3	3,9	13,1	2,4
1962 Januari	v 116	3,9	0,9	0,4	...	0,2	0,2
Eerste 2 maanden	v 293	4,5	2,4	0,9	...	0,8	0,4
Eerste 3 maanden	v 1.647	18,6	10,8	3,3	0,8	1,9	0,5

Noten : zie volgende bladzijde.

XVII - 3. — RENDEMENT VAN DE VENNOOTSCHAPPEN OP AANDELEN ^{1 5} (vervolg)

Cumulatieve maandcijfers

Bron : Nationaal Instituut voor de Statistiek (gegevens gewijzigd door de N.B.B.).

Tijdvak ²	Aantal getelde vennootschappen	Gestort kapitaal	Reserves	Nettoresultaat		Betaalbaar gestelde bruto-dividenden	Bruto-obligatie-coupons ³
				Winst	Verlies		
				(miljarden franken)			
(1)	(2)	(3)	(4)	(5)	(6)	(7)	

B. — Vennootschappen met voornaamste bedrijvigheid in het buitenland
(incl. de vennootschappen waarvan de voornaamste bedrijvigheid in Kongo uitgeoefend wordt)

1959 12 maanden	560	49,5	22,7	8,3	0,5	6,3	0,2
1960 Eerste 4 maanden	58	1,8	0,8	0,3	...	0,2	0,1
Eerste 5 maanden	158	22,9	12,7	7,2	...	5,0	0,1
Eerste 6 maanden	309	36,4	17,0	8,6	0,2	6,4	0,1
Eerste 7 maanden	364	42,3	20,6	9,4	0,2	7,1	0,1
Eerste 8 maanden	376	43,0	20,9	9,5	0,3	7,1	0,1
Eerste 9 maanden	384	43,2	21,0	9,5	0,3	7,1	0,1
Eerste 10 maanden	407	43,5	21,2	9,6	0,3	7,1	0,1
Eerste 11 maanden	424	45,6	21,6	9,7	0,3	7,2	0,1
Eerste 12 maanden	446	48,1	22,1	9,9	0,3	7,3	0,2
1961 Januari	3	0,7	0,4
Eerste 2 maanden	7	0,8	0,4
Eerste 3 maanden	17	1,0	0,4	0,1
Eerste 4 maanden	39	1,7	0,6	0,1	...	0,1	...
Eerste 5 maanden	96	20,9	11,3	5,5	0,2	3,5	...
Eerste 6 maanden	201	31,4	14,0	6,4	0,5	4,0	...
Eerste 7 maanden	246	35,0	15,7	6,7	0,6	4,2	...
Eerste 8 maanden	256	35,3	15,8	6,7	0,7	4,2	...
Eerste 9 maanden	267	36,4	16,3	6,8	0,7	4,2	0,1
Eerste 10 maanden	298	37,5	16,5	7,0	0,7	4,3	0,1
Eerste 11 maanden	316	39,7	17,4	7,1	0,8	4,4	0,1
Eerste 12 maanden	340	41,7	19,2	7,2	1,0	4,4	0,1
1962 Januari	1
Eerste 2 maanden	6	0,1
Eerste 3 maanden	13	0,3	0,1

C. — Algemeen totaal ⁴

1959 12 maanden	14.487	205,7	121,3	26,5	4,0	16,6	1,8
1960 Eerste 4 maanden	5.647	56,4	34,8	7,3	1,0	4,4	0,8
Eerste 5 maanden	9.516	125,6	75,9	20,0	2,4	12,4	0,9
Eerste 6 maanden	11.581	168,1	95,0	24,5	2,9	15,1	1,1
Eerste 7 maanden	12.293	172,1	104,2	26,2	3,0	16,3	1,3
Eerste 8 maanden	12.497	173,8	105,3	26,4	3,1	16,3	1,4
Eerste 9 maanden	12.891	176,5	107,2	26,9	3,2	16,5	1,5
Eerste 10 maanden	13.495	186,2	111,2	28,3	3,4	17,3	1,7
Eerste 11 maanden	13.904	201,9	119,4	30,5	3,5	18,5	1,9
Eerste 12 maanden	14.304	211,6	124,6	31,8	3,6	19,1	2,1
1961 Januari	134	3,8	1,8	0,3	...	0,2	0,3
Eerste 2 maanden	370	4,8	3,5	0,8	0,1	0,7	0,4
Eerste 3 maanden	2.254	24,1	15,2	3,7	0,4	2,2	0,6
Eerste 4 maanden	5.816	73,4	44,7	10,2	1,8	5,7	0,8
Eerste 5 maanden	9.596	137,4	82,5	21,2	3,3	12,0	1,0
Eerste 6 maanden	11.630	162,6	96,7	24,6	3,9	13,6	1,3
Eerste 7 maanden	12.264	172,3	103,2	25,9	4,1	14,3	1,5
Eerste 8 maanden	12.482	174,0	104,0	26,1	4,2	14,4	1,6
Eerste 9 maanden	12.868	176,5	105,9	26,4	4,2	14,5	1,8
Eerste 10 maanden	13.481	187,5	110,7	27,9	4,4	15,5	2,0
Eerste 11 maanden	13.866	203,2	120,1	30,2	4,6	16,7	2,2
Eerste 12 maanden	14.297	214,5	128,3	31,5	4,9	17,5	2,5
1962 Januari	117	3,9	0,9	0,4	...	0,2	0,2
Eerste 2 maanden	299	4,6	2,4	0,9	...	0,8	0,4
Eerste 3 maanden	1.160	18,9	10,9	3,3	0,3	1,9	0,5

¹ Belgische vennootschappen : naamloze vennootschappen en commanditaire vennootschappen op aandelen van Belgisch recht.

² Voor de kolommen (1) tot (6) : maand waarin het dividend werd betaald.

³ De obligatiecoupons worden, zoals de dividenden, geteld in de maand waarin zij werden betaald. De betaling van de obligatiecoupons kan deze van de dividenden voorafgaan. Om die reden vertegenwoordigen niet alle obligaties waarvan de coupons in kolom (7) voorkomen noodzakelijk leningen van vennootschappen waarop de voorafgaande kolommen betrekking hebben.

⁴ Excl. de N.B.B., de N.M.K.N. en de Sabena.

⁵ Vanaf 1961, heeft men in deze statistiek rekening gehouden met de geleidelijke omschakeling van de vennootschappen van Kongolees recht in vennootschappen van Belgisch recht, die hun bedrijvigheid uitoefenen in Kongo. De vennootschappen van Kongolees recht worden niet meer in bovenstaande statistiek opgenomen.

XVII - 4. — UITGIFTEN VAN VENNOOTSCHAPPEN ¹

Jaarcijfers
(miljoenen franken)

Bron : Nationaal Instituut voor de Statistiek (gegevens gewijzigd door de N.B.B. 2).

Jaren	Aandelen		Obligaties (nominaal bedrag)				Aandelen en obligaties	Aandelen en obligaties
	nominale uitgiften	netto- uitgiften	Niet doorlopende uitgiften			doorlopende netto- uitgiften	Totale netto- uitgiften	Totale netto- uitgiften (N.I.S.)
			uitgiften	aflossingen	netto- uitgiften			
	(1)	(2)	(3)	(4)	= (5) - (4)	(6)	= (5) + (6)	= (8) - (7)

Vennootschappen met voornaamste bedrijvigheid in België

1953	4.601	1.556	1.068	r 700 ³	r 368 ³	n.b.	r 368 ³	r 1.929 ³	2.525 ⁴
1954	7.358	3.489	1.777	879	898	529	1.427	4.916	8.331
1955	14.192	4.273	1.560	1.257	303	532	835	5.108	8.597
1956	16.557	3.503	1.701	1.404	297	389	686	4.189	6.562
1957	27.682	5.573	3.220	1.449	1.771	833	2.604	8.177	10.687
1958	8.801	4.908	3.144	1.507	1.637	1.288	2.925	7.833	12.920
1959	10.227	3.760	3.196	1.568	1.628	814	2.442	6.202	11.317
1960	16.065	6.212	1.367	1.682	- 315	965	650	6.862	11.130
1961	19.013	4.686	1.598	1.566	92	791	823	5.509	10.111

Vennootschappen met voornaamste bedrijvigheid in het buitenland ⁵

1953	3.271	2.002	130	n.b.	130	n.b.	130	2.132	1.884 ⁴
1954	2.760	1.764	392	66	326	...	326	2.090	1.445
1955	4.711	2.995	316	91	225	- 7	218	3.213	2.625
1956	8.630	3.146	341	110	231	5	236	3.382	2.637
1957	6.994	1.759	724	171	553	...	553	2.312	1.905
1958	2.282	1.162	450	124	326	51	377	1.539	1.119
1959	2.442	618	215	87	128	- 21	107	720	806
1960	6.443	1.685	80	177	- 97	- 21	- 118	1.567	1.461
1961	209	145	...	85	- 85	- 24	- 109	36	- 73

Algemeen totaal

1953	7.872	3.558	1.198	r 700 ³	r 498 ³	n.b.	r 498 ³	r 4.056 ³	4.359 ⁴
1954	10.118	5.253	2.168	944	1.224	529	1.753	7.006	9.776
1955	18.903	7.268	1.876	1.848	528	525	1.053	8.321	11.222
1956	25.187	6.649	2.042	1.514	528	394	922	7.571	9.199
1957	34.676	7.332	3.944	1.620	2.324	833	3.157	10.489	12.592
1958	11.083	6.070	3.694	1.631	1.963	1.339	3.302	9.372	14.039
1959	12.669	4.373	3.411	1.655	1.756	793	2.549	6.922	11.923
1960	22.508	7.897	1.447	1.859	- 412	944	532	8.429	12.591
1961	19.222	4.881	1.598	1.651	- 53	767	714	5.545	10.088

¹ Belgische vennootschappen : naamloze, commanditaire op aandelen en personenvennootschappen met beperkte aansprakelijkheid van Belgisch recht. Kongolese vennootschappen (tot 30 juni 1960) : aandelen- en personenvennootschappen met beperkte aansprakelijkheid van Kongolees recht (zie noot 5).

² Deze wijzigingen bestaan enerzijds uit de opnemings van de bijstortingen en anderzijds uit de verwijdering van de doorlopende en niet doorlopende uitgiften van de overheidssector (N.M.K.N., Sabena) en van de netto-uitgiften van obligaties en kasbons van de Belgische banken.

³ Ramingen N.B.B.

⁴ Aflossingen niet afgetrokken.

⁵ Tot 30 juni 1960, incl. de Belgische vennootschappen met voornaamste bedrijvigheid in Kongo en de vennootschappen van Kongolees recht. Vanaf juli 1960 zijn de vennootschappen van Kongolees recht niet meer in deze statistiek opgenomen.

N. B. — Kol. (1) en (9) : bedragen overgenomen zonder wijziging van de statistieken van het N.I.S. — kol. (2) tot (8) : bedragen gewijzigd door de N.B.B. zoals hierboven in noot 2 aangeduid.

Kol. (1) : oprichtingen van vennootschappen en kapitaalverhogingen — kol. (2) : gestorte bedragen op aandelen (verminderd met de stortingen andere dan in chartaal geld), uitgiftepremies en bijstortingen — kol. (3) : nieuwe uitgiften (gedeelte dat werkelijk uitgegeven werd tijdens het jaar), verhoogd met het saldo van voorgaande uitgiften, verminderd met conversieleningen.

Bibliografische referenties : *Statistisch Jaarboek voor België*. — *Statistisch Tijdschrift van het N.I.S.* — *Belgische Economische Statistieken 1941-1960* (N.B.B.). — *Bulletin mensuel des Statistiques* (Beurscommissie van Brussel). — *Weekberichten van de Kredietbank*.

XVII - 5. — UITGIFTEN VAN VENNOOTSCHAPPEN ¹Maandelijks cijfers ²

(miljoenen franken)

Bron : Nationaal Instituut voor de Statistiek (gegevens gewijzigd door de N.B.B. 3).

Tijdvak	A. — Vennootschappen met voornaamste bedrijvigheid in België				B. — Vennootschappen met voornaamste bedrijvigheid in het buitenland ⁴			
	Aandelen		Obligaties (nominaal bedrag)	Aandelen en obligaties	Aandelen		Obligaties (nominaal bedrag)	Aandelen en obligaties
	nominale uitgiffen	netto-uitgiffen	niet-doorlopende bruto-uitgiffen	Totaal	nominale uitgiffen	netto-uitgiffen	niet-doorlopende bruto-uitgiffen	Totaal
(1)	(2)	(3)	(4) = (2) + (3)	(5)	(6)	(7)	(8) = (6) + (7)	
1959 Eerste 9 maanden ...	6.720	2.064	880	2.944	2.201	460	...	460
12 maanden	10.227	3.324	3.196	6.520	2.442	500	116	616
1960 Eerste 3 maanden ...	1.950	1.016	79	1.095	731	63	...	63
Eerste 6 maanden ...	5.282	2.409	302	2.711	5.055	258	...	258
Eerste 9 maanden ...	10.044	3.987	805	4.792	n.b.	n.b.	n.b.	n.b.
12 maanden	16.065	5.216	1.213	6.429	6.443	1.628	20	1.648
1961 Eerste 3 maanden ...	2.929	645	176	821	28
Eerste 6 maanden ...	6.873	1.847	357	2.204	145	6	...	6
Eerste 9 maanden ...	8.945	2.648	472	3.120	145	6	...	6
12 maanden	19.013	3.681	777	4.458	209	45	...	45
1962 Eerste 3 maanden ...	3.181	1.267	220	1.487	219	30	...	30
1961 Maart	887	196	30	226	22
April	1.385	189	131	320
Mei	769	344	...	344	30	6	...	6
Juni	1.790	669	50	719	87
Juli	950	268	90	358
Augustus	473	234	25	259
September	649	299	...	299
Oktober	1.500	350	25	375
November	2.694	173	173	346	42	39	...	39
December	5.877	510	107	617	22
1962 Januari	1.067	308	100	408
Februari	945	192	8	200	200	30	...	30
Maart	1.169	767	112	879	19
April	924	304	1.000	1.304
Mei	2.359	343	...	343
Juni	989	214	...	214
Juli	5.104	1.270	...	1.270
Augustus	1.026	1.091	...	1.091
September	1.687	945	2	947
Oktober	2.824	554	800	1.354

¹ Belgische vennootschappen : naamloze vennootschappen, vennootschappen bij wijze van geldschieting op aandelen en personenvennootschappen met beperkte aansprakelijkheid onder Belgisch recht. — Kongolese vennootschappen (tot 30 juni 1960) : aandelenvennootschappen met beperkte aansprakelijkheid en personenvennootschappen met beperkte aansprakelijkheid onder Kongolees recht.

² De cijfers van deze tabel verschillen in volgende opzichten met die welke in tabel XVII - 4 voorkomen : a) de netto-uitgiffen van aandelen bevatten de bijstortingen niet; b) de obligatieuitgiffen zijn bruto (afschrijvingen niet afgetrokken) en houden geen rekening met de doorlopende uitgiffen.

³ De wijzigingen bestaan in het uitschakelen van de obligaties en aandelen van de publieke sector (deze van de Sabena voor de door de tabel bestreken periode).

⁴ Tot 30 juni 1960, incl. de Belgische vennootschappen met voornaamste bedrijvigheid in Kongo en de vennootschappen van Kongolees recht. Vanaf juli 1960 zijn de vennootschappen van Kongolees recht niet meer in deze statistiek opgenomen.

XVIII. — GELDMARKT

1. MARKT VAN HET DAGGELD EN VAN HET GELD OP ZEER KORTE TERMIJN *

(miljoenen franken)

Daggemiddelden	Bedragen uitgeleend door de				Bedragen ontleend door de				Totaal (9) = (1) + (2) + (3) + (4) of (5) + (6) + (7) + (8)	Terug- getrokken bedragen
	Deposito- banken 1	Renten- fonds	H.W.I.	Overige instel- lingen 2	Deposito- banken 1	Renten- fonds	H.W.I.	Overige instel- lingen 3		
	(1)	(2)	(8)	(4)	(5)	(6)	(7)	(8)	(10)	
1953	2.378	...	76	2.937	9	2.153	2.842	987	5.391	...
1954	2.330	...	21	2.985	19	2.276	2.733	308	5.336	...
1955	2.325	3.314	23	2.807	2.556	253	5.639	43
1956	2.428	...	15	2.780	22	2.313	2.602	286	5.223	135
1957	2.288	3.305	17	2.786	2.514	276	5.593	5
1958	2.078	...	8	1.821	15	968	2.504	420	3.907	577
1959	2.191	159	...	1.165	73	29	2.981	432	3.515	188
1960	2.415	1.107	...	1.561	1.025	10	3.001	1.047	5.033	37
1961	2.487	1.811	...	1.523	1.817	1	3.014	989	5.821	23
1961 1 ^e kwartaal	2.527	1.084	...	1.409	1.449	...	2.464	1.107	5.020	8
2 ^e kwartaal	2.381	2.128	...	1.573	1.993	...	3.224	865	6.082	...
3 ^e kwartaal	2.320	2.766	...	1.650	2.069	...	3.703	964	6.736	...
4 ^e kwartaal	2.714	1.297	...	1.468	1.772	3	2.688	1.016	5.479	90
1962 1 ^e kwartaal	1.858	439	12	1.338	1.346	5	1.221	1.075	3.647	886
2 ^e kwartaal	1.507	943	...	1.968	1.484	...	1.660	1.274	4.418	243
3 ^e kwartaal	1.198	1.573	1.643	...	1.953	...	2.461	...	4.414	...
1961 November	2.573	1.187	...	1.721	2.051	...	2.819	611	5.481	2
December	2.794	1.282	...	1.178	1.674	...	2.166	1.404	5.254	261
1962 Januari	2.680	74	22	1.216	965	10	1.864	1.163	3.992	844
Februari	1.236	733	15	1.175	1.755	...	550	839	3.159	1.536
Maart	1.600	539	...	1.608	1.355	15	1.248	1.144	3.747	339
April	1.389	576	...	1.991	1.497	...	1.329	1.130	3.956	367
Mei	1.517	675	...	2.682	1.774	...	1.629	1.471	4.874	362
Juni	1.614	1.579	...	1.230	1.182	...	2.022	1.219	4.423	...
Juli	1.087	2.208	9	1.777	1.986	...	875	2.220	5.081	...
Augustus	1.123	1.272	...	1.676	1.911	...	1.041	1.119	4.071	...
September	1.401	1.205	1.450	...	1.964	...	2.092	...	4.056	...
Oktober	1.294	1.108	1.141	...	1.300	...	2.243	...	3.543	...
November	1.508	238	1.852	...	1.068	...	2.530	...	3.598	514

* Van 27 februari 1956 tot 16 november 1959 verhandelde men, naast het daggeld, ook geld dat op 5 en 10 dagen werd uitgeleend of ontleend. Deze bedragen zijn derhalve in bovenstaande cijfers begrepen. Sedert 17 november 1959 wordt er geen geld op 5 en 10 dagen meer uitgeleend of ontleend.

1 Tot 16 november 1959, slechts de depositobanken te Brussel en te Antwerpen. Nadien ook deze van andere plaatsen.

2 Tot 16 november 1959 inzonderheid de A.S.L.K., de Centrale Bank van Belgisch-Kongo en Ruanda-Urundi, de R.M.Z., het Gemeentekrediet en sedert 17 november 1959 inzonderheid de A.S.L.K., het Gemeentekrediet, de N.M.B.S.

3 Tot 16 november 1959 inzonderheid de N.M.K.N., de Centrale Bank van Belgisch-Kongo en Ruanda-Urundi, de Nationale Delcrederiedienst en sedert 17 november 1959 inzonderheid de Belgische Delcrederiedienst, de N.K.B.K., de N.M.K.N.

XVIII - 3. — BEDRIJVIGHEID VAN DE VERREKENINGSKAMERS
Debetverrichtingen

Maandgemiddelden of maanden	Aantal kamers	Brussel						Provincie		Algemeen totaal	
		Geld op zeer korte termijn 1		Andere verrichtingen 2		Totaal		Duizenden stukken	Miljarden franken	Duizenden stukken	Miljarden franken
		Duizenden stukken	Miljarden franken	Duizenden stukken	Miljarden franken	Duizenden stukken	Miljarden franken				
1953	38	2	155	164	87	166	242	185	56	351	298
1954	38	2	138	174	92	176	230	200	55	376	285
1955	38	2	133	188	96	190	229	210	56	400	285
1956	38	2	127	212	110	214	237	222	63	436	300
1957	38	2	119	232	128	234	247	239	66	473	313
1958	38	2	113	245	131	247	244	235	63	482	307
1959	39	2	124	248	142	250	266	237	64	487	330
1960	39	3	208	289	158	292	366	243	57	535	423
1961	39	3	235	409	167	412	402	261	62	673	464
1961 1 ^o kwartaal	39	3	208	378	161	381	369	258	60	639	429
2 ^o kwartaal	39	3	239	412	163	415	402	261	59	676	461
3 ^o kwartaal	39	3	273	397	164	400	437	249	61	649	498
4 ^o kwartaal	39	3	220	450	181	453	401	274	65	727	466
1962 1 ^o kwartaal	39	3	146	488	318	491	321	276	64	767	385
2 ^o kwartaal	39	3	169	474	182	477	351	282	65	759	416
3 ^o kwartaal	39	3	172	436	198	439	370	276	68	715	438
1961 Oktober	39	3	239	454	183	457	422	286	66	743	488
November	39	3	221	434	175	437	396	269	65	706	461
December	39	3	200	463	185	466	385	265	63	731	448
1962 Januari	39	3	169	521	181	524	350	294	68	818	418
Februari	39	3	115	458	177	460	292	257	59	717	351
Maart	39	2	155	486	166	489	321	278	66	767	387
April	39	3	147	479	184	482	331	279	63	761	394
Mei	39	3	192	492	188	495	380	284	66	779	446
Juni	39	3	168	450	174	453	342	285	67	738	409
Juli	39	3	205	465	231	468	436	299	70	767	506
Augustus	39	3	164	438	185	441	349	273	66	714	415
September	39	3	147	405	178	408	325	255	68	663	393
Oktober	39	3	139	529	236	532	375	321	74	853	449

1 Betreft het daggeld en, van 27 februari 1950 tot 16 november 1959, het op 1, 5 en 10 dagen uitgeleende of ontleende geld. Sedert 17 november 1959 wordt het geld op 5 en 10 dagen niet meer verhandeld.

2 Effecten, overheidspapier, coupons, overschrijvingen, cheques, wissels, promessen, kwijtschriften, transacties met het buitenland, enz.

Bibliografische referenties : *Belgische Economische Statistieken 1941-1950* (N.B.B.). — *Tijdschrift voor Documentatie en Voorlichting* (N.B.B.) : XXVIII^e jaargang, deel I, n^o 5, mei 1958 : « Een nieuwe statistiek : de daggeldmarkt (call money) » — XXXV^e jaargang, deel I, n^o 4, april 1960 : « De Belgische geldmarkt ».

XIX. — DISCONTO-, RENTE- EN RENDEMENTS- PERCENTAGES

(In pct. per jaar)

1. — DISCONTO- EN RENTETARIEF VAN DE NATIONALE BANK VAN BELGIE

Datum van de wijziging	Disconto						Voorschotten in rekening-courant en beleningen op *				
	Geaccepteerd in een bank gedomicilieerd papier, warrants	Accepten vooraf door de N.B.B. geïviseerd	Geaccepteerd niet in een bank gedomicilieerd papier	Niet geaccepteerd papier		Promessen	schatkistcertificaten			andere overheidsfondsen 2	
				in een bank gedomicilieerd	niet in een bank gedomicilieerd		uitgegeven op maximum 300 dagen 1		certificaten van het Rentenfonds, uitgegeven op maximum 300 dagen		
1957 21 maart	3,50	3,50	4,25	5,—	5,25	5,25	Rentevoet van het certificaat + 5/16 pct., minimum 2,25 pct.	—	—	5,25	
25 juli	4,50	4,50	5,25	6,—	6,25	6,25				6,25	6,25
12 november ..	4,50	4,50	5,25	6,—	6,25	6,25				6,25	6,25
1958 27 maart	4,25	4,25	5,—	5,75	6,—	6,—	»	»	»	6,—	
5 juni	4,—	4,—	4,75	5,50	5,75	5,75				6,—	5,75
3 juli	3,75	3,75	4,50	5,25	5,50	5,50				5,50	5,50
28 augustus ..	3,50	3,50	4,25	5,—	5,25	5,25				5,25	5,25
30 oktober ...	3,50	3,50	4,—	4,50	5,—	5,—				5,—	5,—
1959 8 januari ...	3,25	3,25	3,75	4,25	4,75	4,75	»	»	»	4,75	
24 december ..	4,—	4,—	4,50	4,75	5,25	5,25				5,—	5,—
1960 4 augustus ..	5,—	5,—	5,50	5,75	6,25	6,25	»	»	»	6,25	
		Met betrekking tot invoer uitvoer									
10 november ..	5,—	5,—	4,—	5,50	5,75	6,25	6,25	»	»	6,25	
1961 24 augustus ..	4,75	4,75	3,75	5,25	5,50	6,—	6,—	»	»	6,—	
								Schatkistcertificaten uitgegeven aan 1 15/16 %	Schatkistcertificaten en certificaten van het Rentenfonds uitgegeven op maximum 180 dagen	Schatkistcertificaten uitgegeven op meer dan 180 dagen en op max. 300 dagen	
28 december ..	4,50	4,50	3,50	5,—	5,25	5,75	5,75	2,25	4,50	5,25	5,75
1962 18 januari ...	4,25	4,25	3,25	4,75	5,—	5,50	5,50	2,25	4,25	5,—	5,50
22 maart	4,—	4,—	3,—	4,50	4,75	5,25	5,25	2,25	4,—	4,50	5,25
9 augustus ..	3,75	3,75	3,—	4,25	4,50	5,—	5,—	2,25	3,75	4,25	5,—
6 december ..	3,50	3,50	2,75	4,—	4,50	5,—	5,—	—	3,50	4,—	5,—

1 Vóór 21 maart 1957 vermeld onder het hoofd : « Schatkistcertificaten met ten hoogste 12 maanden looptijd ».

2 Incl. de schatkistcertificaten met meer dan 12 maanden looptijd. — Alleen de effecten en overheidsfondsen « aan toonder » in Belgische franken luidend, worden in onderpand aanvaard.

* Quotiteit van het voorschot op 6 december 1962

Schatkistcert. en cert. v.h. Rentenfonds uitgegeven op max. 300 d. ... max. 95 pct. | Andere overheidsfondsen (zie noot 2) max. 80 pct.

XIX - 2. — DAGGELDRENTE

Gemiddelden 1	
1957 Van 1-1 tot 11-11 2	1,70
Van 12-11 tot 31-12 3	2,25
1958	1,41
1959 Van 1-1 tot 16-11 .	1,01
Van 17-11 tot 31-12 .	2,11
1960	2,80
1961	2,57
1961 December	2,25
1962 Januari	1,51
Februari	1,48
Maart	1,87
April	1,74
Mei	1,82
Juni	2,32
Juli	2,73
Augustus	2,36
September	2,44
Oktober	2,50
November	1,77

XIX - 3. — RENTEVOET VAN DE SCHATKISTCERTIFICATEN EN VAN DE CERTIFICATEN VAN HET RENTENFONDS

Einde tijdvak	Schatkistcertificaten op zeer korte termijn 4				Schatkistcertificaten B en certificaten van het Rentenfonds 5	Datum	Schatkistcertificaten uitgegeven bij gunning 8		
	1 maand	2 maanden	3 maanden	4 maanden			6 maanden	9 maanden	12 maanden
1957	3,—	3,25	3,75	4,25	3,75	1958 6 jan. .	4,676	5,059	5,388
1958	1,50	1,75	2,—	2,50	2,75	1959 6 jan. .	3,398	3,646	3,860
1959	2,75	3,—	3,25	3,50	3,25	1960 5 jan. .	4,171	*	4,354
1960	4,—	4,25	4,50	4,75	4,75	1961 6 jan. .	4,862	4,925	4,956
1961	3,50	3,75	4,—	4,25	4,25	1962 4 jan. .	4,283	4,364	*
					6 8 7 8	1962 6 feb. .	3,766	3,802	3,958
1962 Januari ...	3,10	3,35	3,60	—	3,80 3,99	6 maart .	3,700	3,750	3,850
Februari	3,—	3,20	3,40	—	3,60 3,65	3 april .	3,541	3,587	3,604
Maart	2,90	3,10	3,30	—	3,50 3,54	3 mei .	3,481	3,500	3,550
April	2,50	2,75	3,—	—	3,40 3,43	5 juni .	3,396	3,450	3,500
Mei	2,60	2,75	3,—	—	3,30 3,34	3 juli .	3,370	3,450	3,498
Juni	2,50	2,75	3,—	—	3,25 3,25	7 aug. .	*	3,450	3,500
Juli	2,50	2,75	3,—	—	3,30 3,28	4 sept. .	3,299	3,375	3,379
Aug.	2,50	2,70	2,90	—	3,15 3,20	2 okt. .	3,329	3,351	3,400
Sept.	2,50	2,70	2,90	—	3,20 3,16	6 nov. .	3,350	*	3,490
Okt.	2,60	2,75	3,—	—	3,25 3,22	4 dec. .	3,350	3,400	3,450
Nov.	2,50	2,75	3,—	—	3,25 3,24				

1 Betreft, tot 16 november 1959, het eenvoudig rekenkundig gemiddelde van de enige dagelijkse rentevoet.

Sedert 17 november 1959 : gemiddelde van de gemiddelde dagelijkse rentevoeten gewogen met de ontleende bedragen.

2 Van 19 november 1949 t.e.m. 3 augustus 1955 bedroeg het tarief 1,25 pct.; van 4 augustus tot einde december 1955 was het 1,50 pct. Gemiddelde 1958 : 1,58.

3 De hervorming van de geldmarkt in november 1957 betrof o.m. de verhoging van de rente voor de bij de banken geplaatste schatkistcertificaten op 4 maanden, nadien certificaten B genoemd, hegeen ruimere schommelingen van de daggeldrente mogelijk maakte.

4 Cfr. Ministerieel besluit van 9 november 1957 (Belgisch Staatsblad van 10 november 1957, blz. 8.028).

5 De schatkistcertificaten B worden hetzij door de banken, hetzij door het Rentenfonds aangehouden; de certificaten van het Rentenfonds worden door de banken aangehouden. Deze beide soorten certificaten vloeiden voort uit de hervorming van de geldmarkt in november 1957; de schatkistcertificaten B ontstonden uit de conversie, ten belope van F 8,9 miljard, van de schuld op korte termijn die toen bij de banken was ondergebracht, terwijl het saldo van die schuld, zegge F 20 miljard, werd omgezet in schatkistcertificaten A op 12 maanden tegen 1 15/16 pct. (Ministerieel besluit van 9 november 1957, Belgisch Staatsblad van 10 november 1957, blz. 8.030). Het uitstaande bedrag van de schatkistcertificaten B, zoals trouwens dat van de schatkistcertificaten A, schommelt niet; op 8 april 1960 werd het nochtans door omzetting van schatkistcertificaten A op F 9,1 miljard gebracht. Sedert de hervorming van de geldmarkt van november 1957 waren de schatkistcertificaten A en B en de certificaten van het Rentenfonds het enige overheidspapier dat in aanmerking kwam voor de samenstelling van de zgn. « gedeeltelijke » dekking van de deposito's op maximum één maand bij de banken met grote en gemiddelde circulatie, tot bij de opheffing van deze dekking op 1 januari 1962. Tot einde 1961 was de rente van de schatkistcertificaten B en van de certificaten van het Rentenfonds gebonden aan de discontovoet van de Nationale Bank van België voor geaccepteerde in een bank gedomicilieerde wissels; sedert 1 januari 1962 wordt de rente voor de certificaten van het Rentenfonds vastgesteld door wekelijkse gunningen die eveneens de rente voor de schatkistcertificaten B bepalen.

6 Percentage van de laatste wekelijkse gunning van de maand.

7 Gewogen gemiddelde van de percentages bepaald door de wekelijkse gunningen van de maand.

8 De rentevoeten voor de gunningen van schatkistcertificaten op 6, 9 en 12 maanden zijn gemiddelde rentevoeten, gewogen door de bedragen van de toegewezen certificaten, terwijl de rentevoet voor de schatkistcertificaten B en de Rentenfonds-certificaten een enige rentevoet is, geldig voor al de toegewezen certificaten (hoogste door het Rentenfonds in aanmerking genomen rentevoet).

* Geen gunning.

**XIX - 4. — RENTETARIEF VOOR DEPOSITO'S IN BELGISCHE FRANKEN
BIJ DE BANKEN EN BIJ DE ALGEMENE SPAAR- EN LIJFRENTEKAS**

Einde periode	Tarief I 1 Depositorekeningen					Algemene Spaarkas (Sparinlagen van particulieren)		
	direct opeisbaar	met 15 dagen opzegging 2	op termijn 2			tot 75.000 F	van 75.001 F tot 150.000 F	boven 150.000 F
			1 maand	3 maanden	6 maanden			
1953	0,50	0,85	1,10	1,40	1,75	3,—	1,50	0,50
1954	0,50	0,85	1,10	1,40	1,75	3,—	1,50	0,50
1955	0,50	0,85	1,10	1,40	1,75	3,—	1,50	0,50
1956	0,50	0,85	1,10	1,40	1,75	3,—	1,50	0,50
1957	0,50	1,25	2,30	2,70	3,15	3,—	boven 200.000 F	2,—
1958	0,50	0,90	1,35	1,75	2,15	3,— ³	boven 250.000 F	2,—
1959	0,50	0,85	1,20	1,60	1,95	3,—	2,—	2,—
1960	0,50	1,75	2,85	3,45	3,60	3,— ³	2,— ⁴	2,— ⁴
1961 November	0,50	1,50	2,65	3,30	3,45	3,— ³	2,— ⁴	2,— ⁴
December	0,50	1,30	2,40	3,15	3,30	3,— ³	2,— ⁴	2,— ⁴
1962 Januari	0,50	1,15	2,15	3,00	3,15	3,— ³	2,— ⁴	2,— ⁴
Februari	0,50	1,15	2,15	3,00	3,15	3,— ³	2,— ⁴	2,— ⁴
Maart	0,50	1,10	1,90	2,75	2,90	3,— ³	2,— ⁴	2,— ⁴
April	0,50	1,10	1,90	2,75	2,90	3,— ³	2,— ⁴	2,— ⁴
Mei	0,50	1,10	1,90	2,75	2,90	3,— ³	2,— ⁴	2,— ⁴
Juni	0,50	1,10	1,90	2,75	2,90	3,— ³	2,— ⁴	2,— ⁴
Juli	0,50	1,10	1,90	2,75	2,90	3,— ³	2,— ⁴	2,— ⁴
Augustus	0,50	1,00	1,70	2,50	2,70	3,— ³	2,— ⁴	2,— ⁴
September	0,50	1,00	1,70	2,50	2,70	3,— ³	2,— ⁴	2,— ⁴
Oktober	0,50	1,00	1,70	2,50	2,70	3,— ³	2,— ⁴	2,— ⁴
November	0,50	1,00	1,70	2,50	2,70	3,— ³	2,— ⁴	2,— ⁴

1 Tarief toegepast door ca. 25 banken, waaronder de voornaamste. Andere banken, vooral regionale, passen over het algemeen een hoger tarief toe. — 2 Van november 1957 tot einde 1961 bewoog de rente van de deposito's met opzeggingstermijn en van de deposito's op termijn in functie van de discontovoot van de N.B.B. voor geaccepteerde in een bank gedomicileerde wissels. Sedert begin 1962 zijn de veranderingen die zij in functie van de marktvoorwaarden, de toestand van de betalingsbalans en het conjunctuurverloop ondergaat, het voorwerp van een akkoord, dat door overleg tussen de Nationale Bank van België en de Belgische Vereniging der Banken is voorafgegaan. — 3 Verhoging van de rente met 0,80 pct. voor de bedragen die gedurende het gehele kalenderjaar ingeschreven bleven. Geen verneerdering in 1959. — 4 Vanaf 1 januari 1960, verhoging van de rente met 0,20 pct. voor de bedragen die gedurende het gehele kalenderjaar ingeschreven bleven.

XIX - 5. — RENDEMENT VAN VAST RENTENDE WAARDEN OP DE BEURS TE BRUSSEL *

Begin der periode	Geünificeerde schuld	Vervaldag binnen 2 tot 5 jaar		Vervaldag binnen 5 tot 20 jaar		Gewogen gemiddelden (excl. de Geünificeerde schuld)
		Staat	Parastatale instellingen en Steden	Staat	Parastatale instellingen en Steden	
	(rendement alleen berekend volgens de notering)	4 pct. 1e r.	3,5 tot 5,5 pct.	3 tot 5,5 pct.	4 tot 5,75 pct.	3 tot 5,5 pct.
1954	4,33	—	4,15 ¹	4,79 ²	—	4,70
1955	4,20	—	3,89 ¹	4,59 ²	—	4,46
1956	4,18	—	3,99 ¹	4,63	4,71	4,57
1957	4,47	—	5,17 ¹	5,54	5,59	5,45
1958	4,93	—	5,53 ¹	6,47	6,51	6,41
1959	4,29	—	4,44	4,85	4,93	4,85
1960	4,21	4,72	4,79	5,21	5,10	5,11
1961	4,39	5,55	5,69	6,07	5,80	5,89
1962	4,40	5,21	5,34	5,74	5,70	5,64
1961 December	4,39	5,27	5,26	5,71	5,70	5,63
1962 Januari	4,40	5,21	5,34	5,74	5,70	5,64
Februari	4,39	5,16	5,26	5,58	5,55	5,49
Maart	4,39	4,93	5,11	5,47	5,52	5,39
April	4,38	4,63	4,96	5,37	5,44	5,28
Mei	4,35	4,50	4,86	5,28	5,39	5,20
Juni	4,29	4,41	4,62	5,20	5,28	5,13
Juli	4,23	4,51	4,68	5,21	5,25	5,14
Augustus	4,23	4,28	4,60	5,06	5,17	5,01
September	4,18	4,33	4,54	4,96	5,09	4,93
Oktober	4,13	4,32	4,48	4,95	5,07	4,92
November	4,08	4,30	4,46	5,01	5,04	4,95
December	4,07	4,52	4,60	5,08	5,08	5,03

* Tenzij anders vermeld is het gemiddelde rendement het percentage dat, toegepast bij de berekening van de actuele waarde van de gezamenlijke nog te ontvangen termijnen (aflossing, rente, gebeurlijke loten en premies) van de annuïteit, een actuele waarde geeft die gelijk is aan de koop prijs van het uitstaande kapitaal, berekend volgens de dagnotering, verhoogd met de courtage en gebeurlijk met de opgelopen rente.

1 Leningen met een rentevoet van 4 en 4,5 pct. — 2 Leningen met een rentevoet van 4,25 en 4,5 pct.

N. B. — Wijze van opstelling : zie *Tijdschrift voor Documentatie en Voorlichting* (N.B.B.), XXXIe Jaargang, Deel I, nr 2, februari 1956.

Bibliografische referenties : *Belgisch Staatsblad* : weekstaten van de N.B.B. — *Tijdschrift voor Documentatie en Voorlichting* (N.B.B.) : XXVIe Jaargang, Deel I, Nr 6, juni 1951 : « De daggeldmarkt sedert september 1950 » ; XXVIIIe Jaargang, Deel I, Nr 5, mei 1953 : « Een nieuwe statistiek : de daggeldmarkt (call money) » ; XXXIIe Jaargang, Deel II, Nr 5, november 1957 : « De hervorming van de geldmarkt » ; XXXVe Jaargang, Deel I, Nr 4, april 1960 : « De Belgische geldmarkt ».

XX. — BUITENLANDSE CIRCULATIEBANKEN

1. — DISCONTOVOET

Maand van de wijzigingen	Duitsland		Verenigde Staten ¹		Frankrijk		Groot-Brittannië		Italië		Nederland		Zweden		Zwitserland	
	Datum	Discon- tovoet	Datum	Discon- tovoet	Datum	Discon- tovoet	Datum	Discon- tovoet	Datum	Discon- tovoet	Datum	Discon- tovoet	Datum	Discon- tovoet	Datum	Discon- tovoet
Tarief van kracht op 1-1-1956 ...		3,50		2,50		3,—		4,50		4,—		2,50		3,75		1,50
1956 Februari							16	5,50			7	3,—				
Maart	8	4,50														
April			13	2,75												
Mei	19	5,50														
Augustus			24	3,—							25	3,25				
September	6	5,—									22	3,75				
Oktober ...													22	4,—		
November																
1957 Januari	11	4,50														
Februari							7	5,—								
April					11	4,—									15	2,50
Mei											17	4,25	11	5,—		
Juli											16	5,—				
Augustus			23	3,50	12	5,—										
September	19	4,—					19	7,—								
November			15	3,—												
1958 Januari	17	3,50	24	2,75							24	4,50				
Maart			7	2,25			20	6,—			25	4,—				
April			18	1,75												
Mei							22	5,50					3	4,50		
Juni	27	3,—					19	5,—	7	3,50	14	3,50				
Augustus							14	4,50								
September			12	2,—												
Oktober ...					16	4,50										
November			7	2,50			20	4,—			15	3,—				
1959 Januari	10	2,75									21	2,75				
Februari					5	4,25									26	2,—
Maart			6	3,—												
April					23	4,—										
Mei			29	3,50												
September	4	3,—	11	4,—												
Oktober ...	23	4,—														
November											16	3,50				
1960 Januari							21	5,—					15	5,—		
Juni	3	5,—	10	3,50			23	6,—								
Augustus			12	3,—												
Oktober ...					6	3,50	27	5,50								
November	11	4,—														
December							8	5,—								
1961 Januari	20	3,50														
Mei	5	3,—														
Juli							25	7,—								
Oktober ...							5	6,50								
November							2	6,—								
1962 Maart							8	5,50								
Maart							22	5,—			25	4,—	6	4,50		
April							26	4,50					8	4,—		
Juni																

¹ Federal Reserve Bank of New York.
Voor de bepalingen van de officiële discontotarieven : zie « International Financial Statistics » (I.M.F.).

XX - 2. — BANQUE DE FRANCE

(millions de nouveaux francs français)

	1958 31 décembre	1959 31 décembre	1960 31 décembre	1961 31 décembre	1961 5 octobre	1962 4 octobre	1961 9 novembre	1962 8 novembre
ACTIF								
Encaisse or	2.476	4.322	4.322	4.322	4.322	4.322	4.322	4.322
Prêt d'or au Fonds de Stabilisation des changes	1.201	—	—	—	—	—	—	—
Disponibilités à vue à l'étranger	141	3.969	5.744	9.985	9.381	13.020	9.453	13.484
Avances au Fonds de Stabilisation des changes ¹	656	1.314	1.314	2.546	1.314	2.546
<i>Concours au Fonds Monétaire Interna- tional</i>						2.204		2.204
<i>Autres opérations</i>						342		342
Monnaies divisionnaires	84	101	23	18	21	24	17	17
Comptes courants postaux	512	669	561	553	543	618	532	577
Prêts à l'Etat	6.510	6.500 ²	6.500 ²	6.500 ²	6.500 ²	5.450 ²	6.500 ²	5.450 ²
Avances à l'Etat	4.337	2.640 ³	901 ³	2.358 ³	4.165 ³	4.471 ³	4.146 ³	3.448 ³
Portefeuille d'escompte :	22.217	16.392	18.851	18.675	16.305	16.639	16.073	17.460
<i>Effets escomptés sur la France</i>	6.707	4.232	5.118	5.846	5.307	5.722	5.442	5.522
<i>Effets escomptés sur l'étranger</i>	3	1	1	1	1	...	1	...
<i>Effets garantis par l'Office des céré- ales</i> ⁴	481	699	878	797	265	221	595	941
<i>Effets de mobilisation de crédits à moyen terme</i>	15.026	11.460	12.854	12.031	10.732	10.696	10.035	10.997
Effets négociables achetés en France ⁵	2.609	2.827	3.554	2.878	2.646	2.934	2.614	2.278
Avances à 30 jours sur effets publics ...	222	169	205	187	166	167	152	152
Avances sur titres	97	83	70	74	70	66	68	64
Avances sur or
Effets en cours de recouvrement	763	863	529	553	337	515	1.249	480
Divers	562	627	764	834	810	741	765	772
Total ...	41.731	39.162	42.680	48.251	46.580	51.513	47.205	51.050

PASSIF

Engagements à vue :								
Billets au porteur en circulation	34.694	34.947	39.320	44.348	42.648	48.005	42.021	47.672
Comptes créditeurs :	5.720	2.943	2.066	2.590	2.571	1.956	3.740	1.854
<i>Compte courant du Trésor public</i> ...	1	...	1	1	1	1
<i>Comptes des banques, institutions et personnes étrangères</i>	4.564	1.965	967	1.561	1.616	274	2.684	169
<i>Comptes courants des banques et institutions financières françaises</i>)						651		701
<i>Autres comptes courants et de dépôts de fonds; dispositions et autres engagements à vue</i>	1.155	978	1.098	1.029	955	1.030	1.055	983
Capital de la Banque	2	150	150	150	150	150	150	150
Divers	1.315	1.122	1.144	1.163	1.211	1.402	1.294	1.374
Total ...	41.731	39.162	42.680	48.251	46.580	51.513	47.205	51.050

¹ Convention du 27 juin 1949.² Convention du 29 octobre 1959 approuvée par la loi du 28 décembre 1959 et convention du 8 mai 1962 approuvée par la loi du 7 juin 1962.³ Convention du 29 octobre 1959 approuvée par la loi du 28 décembre 1959.⁴ Loi du 15 août 1936, décret du 29 juillet 1939 et loi du 19 mai 1941.⁵ Décret du 17 juin 1938.

XX - 3. — BANK OF ENGLAND

(millions of £)

	1959 28 February	1960 29 February	1961 28 February	1962 28 February	1961 4 October	1962 3 October	1961 8 November	1962 7 November
--	---------------------	---------------------	---------------------	---------------------	-------------------	-------------------	--------------------	--------------------

Issue Department

Government Debt	11	11	11	11	11	11	11	11
Other Government Securities	2.035	2.136	2.237	2.313	2.313	2.313	2.363	2.313
Other Securities	1	1	1	1	1	1	1	1
Coin other than Gold Coin	3	2	1
Amount of Fiduciary Issue	2.050	2.150	2.250	2.325	2.325	2.325	2.375	2.325
Gold Coin and Bullion
Total ...	2.050	2.150	2.250	2.325	2.325	2.325	2.375	2.325

Notes Issued :								
In Circulation	2.013	2.116	2.212	2.302	2.308	2.302	2.314	2.298
In Banking Department	37	34	38	23	17	23	61	27
Total ...	2.050	2.150	2.250	2.325	2.325	2.325	2.375	2.325

Banking Department

Government Securities	265	274	425	507	502	397	400	342
Other Securities :								
Discounts and Advances	10	33	28	44	52	54	98	48
Securities	22	20	19	20	19	20	19	20
Notes	37	34	38	23	17	23	62	27
Coin	1	1	1	1	1	1	1	1
Total ...	335	362	511	595	591	495	580	438

Capital	15	15	15	15	15	15	15	15
Rest	4	4	4	4	4	4	3	3
Public Deposits :	17	12	18	13	12	10	12	10
(including Exchequer, Savings Banks, Commissioners of National Debt, and Dividend Accounts)								
Special Deposits	—	—	155	241	233	158	233	81
Other Deposits :								
Bankers	229	264	251	249	259	238	249	261
Other Accounts	70	67	68	73	68	70	68	68
Total ...	335	362	511	595	591	495	580	438

XX - 4. — FEDERAL RESERVE BANKS ¹

(millions of \$)

	1958 31 December	1959 31 December	1960 31 December	1961 31 December	1961 4 October	1962 10 October	1961 8 November	1962 7 November
ASSETS								
Gold certificate account	19.013	18.186	16.413	15.445	16.009	14.590	15.889	14.481
Redemption fund for F.R. notes	938	978	1.066	1.170	1.065	1.200	1.108	1.208
Total gold certificate reserves ...	19.951	19.164	17.479	16.615	17.074	15.790	16.997	15.689
F.R. notes of other Banks	477	524	525	—	—	—	—	—
Cash	336	359	363	320	400	354	376	351
Discounts and advances	64	458	33	130	68	92	488	579
Industrial loans	—	—	—	—	—	—
Acceptances :								
Bought outright	43	44	54	48	34	34	39	34
Held under repurchase agreement	6	31	20	3	—	—	...	—
U.S. Government securities :								
Bought outright :								
Bills	2.250	2.606	2.900	3.193	3.071	2.882	3.362	2.393
Certificates	18.650	10.507	9.060	1.699	1.632	9.542	1.689	9.527
Notes	2.868	11.010	12.481	19.984	19.678	13.902	19.829	13.924
Bonds	2.484	2.484	2.543	3.846	3.551	4.131	3.644	4.283
Total bought outright ...	26.252	26.607	26.984	28.722	27.932	30.457	28.524	30.127
Held under repurchase agreement	95	41	400	159	—	72	85	197
Total U.S. Government securities ...	26.347	26.648	27.384	28.881	27.932	30.529	28.609	30.324
Total loans and securities	26.460	27.181	27.491	29.062	28.034	30.655	29.136	30.937
Due from foreign banks	—	—	—	—	—
Cash items in process of collection	5.631	6.438	6.809	6.125	4.674	4.881	4.357	4.783
Bank premises	94	100	108	111	110	107	110	105
Other assets	146	262	209	237	283	690	346	622
Total assets ...	53.095	54.028	52.984	52.470 ^a	50.575 ^a	52.477 ^a	51.322 ^a	52.487 ^a
LIABILITIES								
Federal Reserve notes	27.872	28.262	28.449	28.802	27.717	29.186	28.099	29.364
Deposits :								
Member bank reserves	18.504	18.174	17.080	17.887	16.912	17.164	17.117	16.696
U.S. Treasurer - general account	358	504	485	465	481	492	465	325
Foreign	273	345	217	279	241	227	274	194
Other	391	693	554	320	293	307	269	319
Total deposits ...	19.526	19.716	18.336	18.451	17.927	18.190	18.125	17.534
Deferred availability cash items	4.935	4.847	4.941	3.825	3.487	3.555	3.650	4.043
Other liabilities and accrued dividends ...	22	29	32	59	86	70	73	76
Total liabilities ...	51.755	52.854	51.758	51.137	49.217	51.001	49.947	51.017
CAPITAL ACCOUNTS								
Capital paid in	363	388	409	445	432	462	433	464
Surplus	868	775	817	888	817	888	817	888
Other capital accounts	109	11	109	126	125	118
Total liabilities and capital accounts ...	53.095	54.028	52.984	52.470 ^a	50.575 ^a	52.477 ^a	51.322 ^a	52.487 ^a
Contingent liability on acceptances pur- chased for foreign correspondents	68	82	230	126	123	69	114	67
Industrial loan commitments	1	...	—	—	—	—	—	—
Ratio of gold certificate reserves to deposit and F.R. note liabilities combined ...	42,1 %	39,9 %	37,4 %	34,8 %	37,1 %	33,1 %	36,5 %	33,2 % ²

¹ Consolidated statement of condition of the twelve Federal Reserve Banks.

² « F.R. note liabilities combined » includes \$ 864 million of Federal Reserve notes of other Federal Reserve Banks netted out of the consolidated statement shown above.

³ Since 1-2-1961, this figure is not comparable with those of the preceding statements. The assets include no more the item « F. R. notes of other Banks ». Besides, the figure of the item « Cash items in process of collection » has been modified.

In the liabilities, the figures relating to the « Federal Reserve notes » and the « Deferred availability cash items » have been modified too.

XX - 5. — DE NEDERLANDSCHE BANK
(miljoenen guldens)

	1958 31 december	1959 31 december	1960 31 december	1961 31 december	1961 9 oktober	1962 8 oktober	1961 6 november	1962 5 november
ACTIVA								
Goud	3.972	4.281	5.487	5.698	5.698	5.698	5.698	5.698
Vorderingen en geldswaardige papieren luidende in goud of in buitenlandse geldsoorten	1.603	786	1.107	484	523	741	571	661
Buitenlandse betaalmiddelen	1	1
Vorderingen op het buitenland luidende in guldens ¹	88	71	40	14	26	9	15	9
Wissels, promessen, schatkistpapier en schuldbrieven in disconto ²	6	...	48	17	...
Wissels, schatkistpapier en schuldbrieven door de Bank gekocht (art. 15, onder 4 ^o van de Bankwet 1948)	181	547	249	523	790	331	558	286
Voorschotten in rekening-courant (incl. beleningen) ³	40	62	12	52	18	125	7	6
Voorschotten aan de Staat (art. 20 van de Bankwet 1948)
Nederlandse munten	24	35	51	21	22	19	22	17
Belegging van kapitaal en reserves	159	165	174	183	183	188	183	188
Gebouwen en inventaris	1	1	1	1	1	1	1	1
Diverse rekeningen	15	12	12	8	6	10	7	11
Totaal ...	6.084	5.967	7.133	7.032	7.267	7.122	7.079	6.877
PASSIVA								
Bankbiljetten in omloop	4.418	4.513	4.900	5.279	4.961	5.324	4.960	5.393
Bankassigaties
Rekening-courantsaldo's in guldens van ingezetenen	1.284	1.139	1.603	1.421	1.987	1.405	1.789	1.111
's Rijks schatkist	643	528	934	995	1.281	589	1.092	519
Banken in Nederland	485	484	519	283	542	655	526	446
Andere ingezetenen	156	127	150	143	164	161	171	146
Rekening-courantsaldo's in guldens van niet-ingezetenen	97	65	59	77	71	138	85	118
Buitenlandse circulatiebanken en daar- mede gelijk te stellen instellingen ...	—	56	48	71	63	130	77	112
Andere niet-ingezetenen	22	9	11	6	8	8	8	6
Saldo's voortvloeiende uit betalings- akkoorden	75	—	—	—	—	—	—	—
Saldo's luidende in buitenlandse geld- soorten	64	6	320	14	12	17	9	15
Kapitaal	20	20	20	20	20	20	20	20
Reserves	142	152	164	168	164	168	164	168
Diverse rekeningen	59	72	67	53	52	50	52	52
Totaal ...	6.084	5.967	7.133	7.032	7.267	7.122	7.079	6.877
¹ Waarvan uit hoofde van de liquidatie van bila- terale akkoorden	1	9	—	...	—
² Waarvan schatkistpapier, rechtstreeks door de Bank in disconto genomen
³ Waarvan aan Indonesië (wet van 15 maart 1958 — Staatsblad nr 99)	11	8	5	8	8	—	8	—
N. B. — Circulatie der door de Bank namens de Staat in het verkeer gebrachte munt- biljetten	110	105	110	69	68	63	68	62

XX - 6. — BANCA D'ITALIA

(miliardi di lire)

	1958 dicembre	1959 dicembre	1960 dicembre	1961 dicembre	1961 agosto	1962 agosto	1961 settembre	1962 settembre
Oro in cassa	5	5	1.000	1.000	1.000	1.000	1.000	1.000
Oro all'estero dovuto dallo Stato	2	2	—	—	—	—	—	—
Cassa ¹	10	11	10	13	11	13	11	11
Portafoglio ²	386	430	443	500	458	517	460	549
Effetti ricevuti per l'incasso
Anticipazioni ³	34	46	64	107	91	115	87	129
Prorogati pagamenti	—	—	7	6	2	1
Ufficio italiano dei cambi	—	—	1.257	1.810	1.562	1.907	1.596	1.916
Disponibilita in divisa all'estero	62	62	63	63	64	63	63	63
Titoli emessi o garantiti dallo Stato	56	70	75	83	80	100	80	103
Immobili
Debitori diversi	1.654	2.191	119	123	135	180	135	169
Partite varie	3	3	2	—	—	—	—	—
Anticipazioni temporanee al Tesoro	77	77	64	—	—	—	—	—
Anticipazioni straordinarie al Tesoro	343	343	485	485	485	485	485	485
Emissioni per forze alleate	145	145	—	—	—	—	—	—
Conto corrente servizio tesoreria	137	—	—	—	—	—	—	—
Impieghi in titoli per conto del Tesoro ...	325	128	20	—	—	—	—	—
Servizi diversi per conto dello Stato	18	—	—	1
Spese	41	44	43	45	25	30	28	33
Totale attivo ...	3.298	3.557	3.652	4.236	3.913	4.411	3.945	4.458
Circolazione dei biglietti ⁴	2.061	2.237	2.424	2.779	2.362	2.736	2.416	2.802
Vaglia assegni e debiti a vista ⁵	26	28	23	39	17	20	14	17
Depositi in c/c liberi	167	130	117	118	92	78	95	75
Conti correnti vincolati	774	772	694	797	807	749	854	803
Creditori diversi	211	173	170	189	210	249	175	240
C/c servizio tesoreria	—	146	159	263	339	530	352	461
C/c servizio tesoreria — Fondo speciale .	—	17	—	—	—	—	—	—
Tesoro dello Stato - plusvalenza rivalutaz. oro	—	—	—	—	—	—	—	—
Aiuti internazionali	14	—	—	—	—	—	—	—
Servizi diversi per conto dello Stato	—	5	16	—	4	12	5	20
Capitale
Fondo di riserva ordinario	2	2	3	4	4	4	4	4
Fondo di riserva straordinario	1	2	2	2	2	2	2	2
Rendite	42	45	44	45	26	31	28	34
Totale passivo e patrimonio ...	3.298	3.557	3.652	4.236	3.913	4.411	3.945	4.458
Depositanti in titoli e valori	4.413	3.604	4.407	4.775	4.611	5.521	4.488	5.091
¹ Compresa monete di Stato	8	8	5	6	5	8	6	8
² Compreso finanziamento ammassi	—	—	437	482	450	491	455	533
³ Compresa operazioni con privati	—	—	3	3	5	5	4	5
⁴ Compresi biglietti presso il Tesoro	1	2	2	2	1	2	1	2
⁵ Compresi vaglia e assegni	17	16	14	21	12	13	10	12

XX - 7. — DEUTSCHE BUNDESBANK

(Millionen DM)

	1959 31 Dezember	1960 31 Dezember	1961 31 Dezember	1961 6 Oktober	1962 5 Oktober	1961 7 November	1962 7 November
AKTIVA							
Gold	10.934	12.286	14.426	14.409	14.446	14.424	14.447
Guthaben bei ausländischen Banken und Geldmarktanlagen im Ausland	8.249	15.905	11.387	11.063	11.177	10.092	11.252
Sorten, Auslandswechsel und -schecks ...	130	157	292	325	268	262	221
Kurz- und mittelfristige Kredite an inter- nationale Einrichtungen und Konsoli- dierungskredite	4.817	3.657	2.442	2.469	2.308	2.468	2.307
<i>davon : a) aus der Abwicklung der</i> <i>E.Z.U.</i>	3.156	1.993	1.038	1.053	912	1.053	911
<i>b) an Weltbank</i>	1.486	1.560	1.342	1.345	1.342	1.345	1.342
Deutsche Scheidemünzen	88	91	57	91	68	92	66
Postcheckguthaben	226	193	281	183	145	149	196
Inlandswechsel	853	1.283	1.146	1.705	1.599	864	973
Schatzwechsel und unverzinsliche Schatz- anweisungen	80	137	...	1
Lombardforderungen	234	419	220	16	27	17	33
Kassenkredite	265	79	167	1	...	3	107
Wertpapiere	235	324	1.484	928	1.413	983	1.417
Ausgleichsforderungen und unverzinsliche Schuldverschreibung	5.731	3.561	3.432	2.353	4.671	2.374	3.689
Kredite an Bund für Beteiligung an inter- nationale Einrichtungen	1.211	1.387	2.636	2.928	2.146	2.976	2.146
Forderungen an Bund wegen Forderungs- erwerb aus Nachkriegswirtschaftshilfe und Änderung der Wechselkurse	—	—	3.778	3.778	3.703	3.778	3.703
Sonstige Aktiva	311	370	307	331	341	348	389
	33.364	39.849	42.055	40.531	42.312	38.830	40.946

PASSIVA

Banknotenumlauf	19.046	20.470	22.992	21.568	23.125	20.761	22.273
Einlagen von	11.605	16.696	16.600	16.219	16.559	15.467	16.024
<i>Kreditinstituten (einschliesslich Post-</i> <i>scheck und Postsparkassenämter) ...</i>	9.344	13.036	11.615	10.044	10.250	10.017	11.006
<i>Öffentlichen Einlegern</i>	2.039	3.440	4.733	5.957	6.069	5.203	4.764
<i>Anderen inländischen Einlegern</i>	222	220	252	218	240	247	254
Verbindlichkeiten aus dem Auslandsge- schäft	672	447	368	735	374	581	381
<i>Einlagen ausländischer Einleger</i>	299	232	274	647	351	498	359
<i>Sonstige</i>	373	165	94	88	23	83	22
Rückstellungen	671	806	867	867	950	867	950
Grundkapital	290	290	290	290	290	290	290
Rücklagen	522	562	588	588	638	588	638
Sonstige Passiva	558	578	350	264	376	276	390
	33.364	39.849	42.055	40.531	42.312	38.830	40.946

XX - 8. — BANQUE NATIONALE SUISSE

(millions de francs suisses)

	1958 31 décembre	1959 31 décembre	1960 31 décembre	1961 31 décembre	1961 7 octobre	1962 6 octobre	1961 7 novembre	1962 7 novembre
ACTIF								
Encaisse or	8.329	8.369	9.455	11.078	10.808	10.615	10.842	10.606
Devises	561	535	583	842	1.064	734	869	773
Portefeuille effets sur la Suisse	58	58	53	70	45	64	46	64
<i>Effets de change</i>	58	58	53	70	45	63	46	64
<i>Rescriptions de la Confédération suisse</i>	1
Avances sur nantissement	22	40	38	66	13	12	11	14
Bons du Trésor de l'étranger en FS	—	—	—	—	—	—	—	207
Titres	45	44	43	43	43	43	43	43
<i>pouvant servir de couverture</i>	1	...	1	17	17	16	17	16
<i>autres</i>	44	44	42	26	26	27	26	27
Correspondants :		52	52	65	11	16	18	21
<i>en Suisse</i>	33	45	45	58	3	8	10	11
<i>à l'étranger</i>		7	7	7	8	8	8	10
Autres postes de l'actif	35	28	30	30	33	40	34	40
Total ...	9.083	9.126	10.254	12.194	12.017	11.524	11.863	11.768

PASSIF

Fonds propres	50	51	52	53	53	54	53	54
Billets en circulation	6.109	6.344	6.854	7.656	6.894	7.488	6.941	7.598
Engagements à vue	2.726	2.535	2.756	2.947	3.430	2.334	3.228	2.467
<i>Comptes de virements des banques du commerce et de l'industrie</i>	2.541	2.330	2.238	1.996	2.235	1.764	2.006	1.779
<i>Autres engagements à vue</i>	185	205	468	951	1.195	570	1.222	688
Comptes de virements de banques temporairement liés	—	—	—	1.035	1.035	1.035	1.035	1.035
Engagements à terme	—	—	390	293	400	400	400	400
Autres postes du passif	198	196	202	210	205	213	206	214
Total ...	9.083	9.126	10.254	12.194	12.017	11.524	11.863	11.768

Bibliografische referenties : *International Financial Statistics (F.M.I.)*. — *Banque de France* : « Compte rendu des opérations ». — *Report of the Bank of England*. — *Federal Reserve Bulletin*. — *De Nederlandsche Bank* : Verslag over het boekjaar. — *Banca d'Italia* : Bollettino. — *Geschäftsbericht der Deutschen Bundesbank*. — *Banque Nationale Suisse* (rapports).

XX - 9. — BANQUE DES REGLEMENTS INTERNATIONAUX, A BALE ¹

Situations en millions de francs or

[unités de 0,29032258... gramme d'or fin (art. 5 des statuts)]

Actif	31	31	30	30	31	31	Passif	31	31	30	30	31	31
	décembre 1960	décembre 1961	septembre 1961	septembre 1962	octobre 1961	octobre 1962		décembre 1960	décembre 1961	septembre 1961	septembre 1962	octobre 1961	octobre 1962
I. Or en lingots et monnayé	1.636	2.340	2.552	2.679	2.519	2.610	I. Capital :						
II. Espèces en caisse et avoirs bancaires à vue	60	79	92	47	107	60	Actions libérées de 25 %	125	125	125	125	125	125
III. Portefeuille réescomptable : ...	277	193	230	241	221	247	II. Réserves :	23	24	24	25	24	25
1. Effets de commerce et acceptations de banque	19	16	20		19		1. Fonds de Réserve légale ...	10	11	11	12	11	12
2. Bons du Trésor	258	177	210		202		2. Fonds de Réserve générale .	13	13	13	13	13	13
IV. Effets div. remobilis. sur dem.	13	59	13	31	62	24	III. Dépôts (or) :	1.812	2.089	2.159	2.171	2.120	2.187
V. Dépôts à terme et avances : ...	1.130	1.217	1.213	1.144	1.200	1.123	1. Banques centrales :						
a) à 3 mois au maximum ...	918	1.019	1.145	971	1.089	926	a) de 9 à 12 mois	—	28	—	—	10	21
b) à 3 mois au maximum (or)	7	4	4	3	4	3	b) de 6 à 9 mois	—	—	—	—	—	—
c) de 3 à 6 mois	144	154	48	106	77	155	c) de 3 à 6 mois	24	10	3	50	4	15
d) de 6 à 9 mois	3	—	7	33	—	9	d) à 3 mois au maximum ...	329	182	295	185	247	175
e) de 9 à 12 mois	55	7	—	24	—	26	e) à vue	1.372	1.802	1.810	1.857	1.807	1.913
f) à plus d'un an	3	33	9	7	30	4	2. Autres déposants :						
VI. Autres effets et titres :	730	665	811	504	751	597	a) de 9 à 12 mois	—	10	—	—	10	—
1. Or :							b) de 6 à 9 mois	—	—	—	—	—	—
a) à 3 mois au maximum ...	73	10	63	71	42	41	c) de 3 à 6 mois	6	—	16	—	16	—
b) de 3 à 6 mois	39	10	13	3	6	3	d) à 3 mois au maximum ...	21	28	18	10	18	—
c) de 6 à 9 mois	—	—	10	10	10	15	e) à vue	60	29	17	69	8	63
d) de 9 à 12 mois	—	78	10	6	31	44	IV. Dépôts (monnaies) :	1.734	2.159	2.452	2.169	2.438	2.165
e) à plus d'un an	—	—	10	10	10	—	1. Banques centrales :						
2. Monnaies :							a) à plus d'un an	36	71	—	74	—	79
a) à 3 mois au maximum ...	445	375	327	197	262	180	b) de 9 à 12 mois	71	—	—	—	—	—
b) de 3 à 6 mois	80	113	281	51	317	170	c) de 6 à 9 mois	—	—	36	71	36	72
c) de 6 à 9 mois	4	2	61	48	23	24	d) de 3 à 6 mois	156	338	488	544	296	389
d) de 9 à 12 mois	23	10	2	27	—	41	e) à 3 mois au maximum .	1.167	1.465	1.604	1.070	1.731	1.235
e) à plus d'un an	66	67	34	81	50	79	f) à vue	30	40	54	16	51	18
VII. Actifs divers	1	1	1	4	1	2	2. Autres déposants :						
VIII. Fonds propres utilisés en exécution des accords de La Haye de 1930 pour placem. en Allemagne	68	68	68	68	68	68	a) de 9 à 12 mois	—	—	—	—	—	—
<i>Total actif ...</i>	3.915	4.622	4.980	4.718	4.929	4.731	b) de 6 à 9 mois	—	—	—	—	—	—
							c) de 3 à 6 mois	—	3	16	24	19	15
							d) à 3 mois au maximum ...	256	220	225	337	222	324
							e) à vue	18	22	29	33	33	33
							V. Divers	44	36	31	31	33	32
							VI. Comptes de profits et pertes ...	8	8	8	8	8	8
							VII. Prov. pour charges éventuelles	169	181	181	189	181	189
							<i>Total passif ...</i>	3.915	4.622	4.980	4.718	4.929	4.731

Exécution des accords de La Haye de 1930 :

Fonds placés en Allemagne : (voir note 2)							Dépôts à long terme :	229	229	229	229	229	229
1. Créances sur la Reichsbank et la Golddiskontbank, effets de la Golddiskontbank et de l'adm. des chemins de fer et bons de l'adm. des postes (échus)	221	221	221	221	221	221	1. Dépôts des Gouvernements créanciers au Compte de Trust des Annuités (voir note 3)	153	153	153	153	153	153
2. Effets et bons du Trésor du Gouvernement allemand (échus)	76	76	76	76	76	76	2. Dépôt du Gouvernem. allem.	76	76	76	76	76	76
<i>Total ...</i>	297	297	297	297	297	297	Fonds propres utilisés en exécution des accords (voir ci-dessus)	68	68	68	68	68	68
							<i>Total ...</i>	297	297	297	297	297	297

Note 1. — Ne sont pas inclus dans la présente situation l'or sous dossier, les effets et autres titres détenus en garde pour le compte de Banques Centrales et d'autres déposants. N'y sont pas compris non plus l'or sous dossier, les avoirs en banque, les effets et autres titres détenus par la Banque en sa qualité d'Agent de l'Organisation de Coopération et de Développement Economiques (Accord Monétaire Européen), de Tiers Convenu aux termes du contrat de nantissement conclu avec la Haute Autorité de la Communauté Européenne du Charbon et de l'Acier, ainsi que de Mandataire-trustes ou d'Agent financier d'emprunts internationaux.

Note 2. — Aux termes d'une Convention en date du 9 janvier 1953 conclue entre le Gouvernement de la République fédérale d'Allemagne et la Banque et qui fait partie de l'Accord sur les dettes extérieures allemandes du 27 février 1953, il a été convenu que la Banque ne réclamerait pas avant le 1er avril 1966 le remboursement en principal de ses placements en Allemagne qui sont indiqués ci-dessus, y compris les intérêts arriérés y afférents à la date du 31 décembre 1952.

Note 3. — La Banque a reçu de Gouvernements dont les dépôts s'élèvent à l'équivalent de francs or 149.920.380.—, confirmation qu'ils ne pourront lui demander, au titre de tels dépôts le transfert de montants supérieures à ceux dont elle pourra elle-même obtenir le remboursement et le transfert par l'Allemagne dans les monnaies agréées par la Banque.

VOORNAAMSTE GEBRUIKTE AFKORTINGEN.

	A.S.L.K.	Algemene Spaar- en Lijfrentekas.
B.I.B.		Bank voor Internationale Betalingen.
B.L.E.U.		Belgisch-Luxemburgse Economische Unie.
	B.P.C.	Bestuur der Postchecks.
	B.R.T.	Belgische Radio en Televisie.
	D.U.L.B.E.A.	Département d'Economie Appliquée de l'Université Libre de Bruxelles.
E.B.U.		Europese Betalingsunie.
E.E.G.		Europese Economische Gemeenschap.
E.G.K.S.		Europese Gemeenschap voor Kolen en Staal.
E.M.A.		Europees Monetair Akkoord.
O.E.S.O.		Organisatie voor Economische Samenwerking en Ontwikkeling.
	FABRIMETAL	Federatie van de Ondernemingen der Metaalverwerkende Nijverheid.
F.A.O.		Food and Agricultural Organization.
	FEBELTEX	Federatie der Belgische Textielnijverheid.
	H.W.I.	Herdiscontering- en Waarborginstituut.
I.A.B.		Internationaal Arbeidsbureau.
I.B.H.O.		Internationale Bank voor Herstel en Ontwikkeling.
I.M.F.		Internationaal Monetair Fonds.
	I.B.E.S.P.	Institut de Recherches Economiques, Sociales et Politiques (Centre de Recherches Economiques).
	M.E.Z.	Ministerie van Economische Zaken en Energie.
	N.B.B.	Nationale Bank van België.
	N.B.V.	Nationaal Bureau voor de Voltooiing der Noord-Zuidverbinding.
	N.I.S.	Nationaal Instituut voor de Statistiek.
	N.K.B.	Nationale Kas voor Beroepskrediet.
	N.M.B.	Nationale Maatschappij voor Buurtspoorwegen.
	N.M.B.S.	Nationale Maatschappij van Belgische Spoorwegen.
	N.M.K.N.	Nationale Maatschappij voor Krediet aan de Nijverheid.
	N.M.W.V.	Nationale Maatschappij voor Watervoorziening.
O.V.N.		Organisatie der Verenigde Naties.
	R.L.W.	Regie der Luchtwezen.
	R.M.Z.	Rijksdienst voor Maatschappelijke Zekerheid.
	R.T.T.	Regie van Telegraaf en Telefoon.
	R.V.A.	Rijksdienst voor Arbeidsvoorziening.
	SABENA	Société Anonyme Belge d'Exploitation de la Navigation Aérienne.
	V.B.N.	Verbond der Belgische Nijverheid.
	Z.K.O.S.	Zelfstandige Kas voor Oorlogsschade.

CONVENTIONELE TEKENS.

—	het gegeven bestaat niet.
n.b.	nog niet beschikbaar gegeven.
pct.	procent.
o	voorlopig.
g	g rectificieerd cijfer.
r	raming.
...	nihil of te verwaarlozen hoeveelheid.

STATISTIEKEN

INHOUDSOPGAVE

	Nummering van de tabellen		Nummering van de tabellen
I. — Bevolking en nationale rekeningen.		VII. — Prijzen en prijsindexcijfers.	
1. Bevolking	I - 1	1. Groothandelsprijzen op de wereldmarkten	VII - 1
2. Netto nationaal inkomen tegen vergoedingswaarde van de produktiefactoren	I - 2	2. Indexcijfers van de groothandelsprijzen op de wereldmarkten	VII - 2
a) Ramingen van het N.I.S.	I - 2a	3. Indexcijfers van de groothandelsprijzen in België ...	VII - 3
b) Ramingen van Dulbea	I - 2b	4. Indexcijfers van de kleinhandelsprijzen in België ...	VII - 4
3. Bruto nationaal produkt :		VIII. — Buitenlandse handel van de B.L.E.U.	
a) B.N.P. berekend door ontleding van de voortbrenging tegen courante prijzen	I - 3a	1. Algemene tabel	VIII - 1
b) B.N.P. berekend door ontleding van de bestedingen tegen courante prijzen	I - 3b	2. Uitvoer volgens goederengroepen	VIII - 2
c) B.N.P. berekend door ontleding van de bestedingen tegen prijzen van 1953	I - 3c	3. Invoer volgens goederengroepen	VIII - 3
4. Brutoinvesteringen in de gezamenlijke economie ...	I - 4	4. a) Indexcijfers van de gemiddelde waarden per eenheid	VIII - 4a
		b) Indexcijfers van het volume	VIII - 4b
		5. Geografische spreiding	VIII - 5
II. — Tewerkstelling en werkloosheid.		IX. — Betalingsbalans van de B.L.E.U.	
1. Indexcijfers van de tewerkstelling in de nijverheid (arbeiders)	II - 1	1. Jaarcijfers	IX - 1
2. Werkloosheid — Algemene gegevens	II - 2	2. Cijfers per kwartaal	IX - 2
3. Werkloosheid — Daggemiddelden van het aantal gecontroleerde werklozen	II - 3	X. — Valutamarkt.	
		1. Officiële wisselkoersen vastgesteld door de in Verrekeningskamer te Brussel vergaderde bankiers ...	
		2. Valuta's van de lidstaten van de E.M.O.	
III. — Landbouw en visserij.		XI. — Rijksfinanciën.	
1. Landbouwproduktie	III - 1	1. Stand van de Schatkist	XI - 1
2. Zeevisserij — Voornaamste vissoorten aangevoerd in de Belgische havens	III - 2	2. Belastingontvangsten zonder onderscheid van begrotingsjaar	XI - 2
		3. Belastingontvangsten (per begrotingsjaar)	XI - 3
		4. Indeling van de belastingontvangsten	XI - 4
IV. — Nijverheid.		XIII. — Geldscheppende instellingen.	
1. a) Algemene indexcijfers van de industriële produktie	IV - 1	1. Gezamenlijke balansen van de geldscheppende instellingen	XIII - 1
2. Indexcijfers van de industriële produktie (voornaamste sectoren)	IV - 2	2. De balansen van de Nationale Bank van België, van de geldscheppende openbare instellingen en de Depositobanken	XIII - 2
3. Energie	IV - 3	3. Oorzaken van de veranderingen in de geldhoeveelheid	XIII - 3
4. Metaalproduktie	IV - 4	4. Geldhoeveelheid	XIII - 4
5. Bouwnijverheid : jaarcijfers	IV - 5	5. Goud- en nettodeviezenvoorraad van de geldscheppende instellingen	XIII - 5
6. Bouwnijverheid : maancijfers	IV - 6	6. Balansen van de Nationale Bank van België (1951-1958)	XIII - 6
7. Vergelijkende evolutie van de industriële produktie der E.E.G.-landen	IV - 7	Balansen en weekstaten van de Nationale Bank van België (sedert 31 december 1959)	XIII - 6
		7. Algemene staat der banken	XIII - 7
V. — Diensten.			
1. Vervoer :			
a) Bedrijvigheid van de N.M.B.S., de N.M.B. en de Sabena	V - 1a		
b) Zeevaart	V - 1b		
c) Binnenscheepvaart	V - 1c		
2. Toerisme	V - 2		
3. Binnenlandse handel :			
a) Verkoopindexcijfers	V - 3a		
b) Verkoop op afbetaling	V - 3b		
VI. — Inkomens.			
1. Bezoldigingen van de arbeiders	VI - 1		

	Nummering van de tabellen
8. Verrichtingen in postrekening	XIII - 8
9. Gezamenlijke betalingen door middel van direct opeisbare bankdeposito's in Belgische franken en van tegoeden in postrekening	XIII - 9

XIV. — Niet geldscheppende financiële instellingen.

4. Voornaamste activa en passiva van het Rentenfonds	XIV - 4
5. Algemene Spaar- en Lijfrentekas :	
a) Beweging van de inlagen	XIV - 5a
b) Voornaamste posten uit de balansen van de Spaarkas	XIV - 5b
c) Voornaamste posten uit de balansen van de Lijfrentekassen	XIV - 5c
d) Voornaamste posten uit de balansen van de Levensverzekeringskas	XIV - 5d
6. Particuliere spaarkassen	XIV - 6
7. Nationale Maatschappij voor Krediet aan de Nijverheid	XIV - 7
8. Gemeentekrediet van België	XIV - 8
9. Levensverzekeringsmaatschappijen	XIV - 9
10. Hypotheekinschrijvingen	XIV - 10

XV. — Belangrijkste vormen van de in het binnenland beschikbare besparingen.

XV

XVI. — Emissies en schulden van de overheidssector.

1. Emissies in Belgische franken op lange en halflange termijn	XVI - 1
2. Voornaamste emissies op lange en halflange termijn van de overheidssector	XVI - 2
3. Staatsschuld	XVI - 3
4. Indeling van de schuld in Belgische franken op lange en halflange termijn van de overheidssector	XVI - 4

XVII. — Effecten van de particuliere sector.

1. Evolutie van de omzet, de noteringen en het rendement van de beurswaarden	XVII - 1
2. Rendement van de vennootschappen op aandelen — jaarcijfers	XVII - 2
3. Rendement van de vennootschappen op aandelen — cumulatieve maandcijfers	XVII - 3
4. Uitgifte van vennootschappen — jaarcijfers	XVII - 4
5. Uitgifte van vennootschappen — maandelijks cijfers	XVII - 5

XVIII. — Geldmarkt.

1. Markt van het daggeld en van het geld op zeer korte termijn	XVIII - 1
3. Bedrijvigheid van de verrekeningskamers	XVIII - 3

XIX. — Disconto, rente- en rendementpercentages.

1. Disconto- en rentetarief van de Nationale Bank van België	XIX - 1
2. Daggeldrente	XIX - 2

	Nummering van de tabellen
3. Rentevoet van de Schatkistcertificaten en van de certificaten van het Rentenfonds	XIX - 3
4. Rentetarief voor deposito's in Belgische franken bij de banken en bij de Algemene Spaar- en Lijfrentekas	XIX - 4
5. Rendement van de vast rentende waarden op de beurs te Brussel	XIX - 5

XX. — Buitenlandse Circulatiebanken.

1. Discontovoet	XX - 1
2. Banque de France	XX - 2
3. Bank of England	XX - 3
4. Federal Reserve Banks	XX - 4
5. De Nederlandsche Bank	XX - 5
6. Banca d'Italia	XX - 6
7. Deutsche Bundesbank	XX - 7
8. Banque Nationale Suisse	XX - 8
9. Banque des Règlements internationaux, à Bâle	XX - 9

Voornaamste gebruikte afkortingen.

Grafieken.

I - 3b en 3c — (B.N.P. berekend door ontleding van de bestedingen tegen courante prijzen en tegen prijzen van 1950	I - 3b en c
II - 3. — Daggemiddelden van het aantal gecontroleerde werklozen	II - 3
IV - 1. — Resultaten der conjunctuurenquêtes .	IV - 1
IV - 2. — Indexcijfers van de industriële productie	IV - 2
IV - 7. — Vergelijkende evolutie van de industriële productie der E.E.G.-landen	IV - 7
VI - 1. — Bezoldigingen van de arbeiders. — Indexcijfer van de gemiddelde brutoverdienste per gewerkt uur ...	VI - 1
VII - 3. — Indexcijfers van de groothandelsprijzen in België	VII - 3
VII - 4. — Indexcijfers van de kleinhandelsprijzen in België	VII - 4
VIII - — Buitenlandse handel van de B.L.E.U.	VIII
IX - 1. — Betalingsbalans van de B.L.E.U.	IX - 1
XI - 2. — Belastingontvangsten zonder onderscheid van begrotingsjaar	XI - 2
XIII - 3. — Geldhoeveelheid en quasi-monetaire liquiditeiten	XIII - 3
XIII - 9. — Gezamenlijke betalingen door middel van direct opeisbare bankdeposito's in Belgische franken en van tegoeden in postrekening. — Verhouding van de omzet tot de hoeveelheid ...	XIII - 9
XIV - 5a — Algemene Spaar- en Lijfrentekas — Beweging van de inlagen	XIV - 5a
XVII - 1. — Indexcijfers van de aandelennoteringen op de contantmarkt	XVII - 1

Abonnementsprijs per jaargang { fr 250 voor België.
 } fr 300 voor het buitenland.

De betaling moet vooraf geschieden door overmaking op postgironummer 500 der Nationale Bank van België, of op de in haar boeken geopende rekening-courant onder de rubriek « Tijdschrift voor Documentatie en Voorlichting ».

De abonneuten worden verzocht op te geven welke uitgave zij wenschen te ontvangen : de Nederlandse of de Franse.



Drukkerij
der Nationale Bank van België
Hoofdingenieur van de Drukkerij
Ch. Aussems
18, Nation Square, Brussel 5