

Dit tijdschrift wordt als objectieve documentatie uitgegeven.
De artikels geven de opvatting van de schrijvers weer, onafhankelijk van de mening der Bank.

INHOUD : De loonpolitiek in Nederland — Literatuur in verband met de economische en financiële problemen van België —
Economische wetgeving — Statistieken.

DE LOONPOLITIEK IN NEDERLAND

I. ALGEMENE BEGINSELEN VAN DE LOONPOLITIEK IN NEDERLAND

De Nederlandse loonpolitiek, zoals zij sedert 1945 wordt gevoerd, steunt op twee grondbeginselen :

- a) de samenwerking tussen de overheid en de werkgevers- en werknemersorganisaties;
- b) de rechtstreekse invloed en controle die de Regering op de loonbeweging uitoefent : de bepalingen van de collectieve arbeidsovereenkomsten, waarop de besprekingen tussen de vertegenwoordigers van werkgevers en van werknemers uitlopen, moeten in overeenstemming zijn met de aanwijzingen van de Regering.

Nimmer hebben de Nederlandse overheden de bedoeling gehad een op zichzelf staande loonpolitiek te voeren. Zij hebben gepoogd die politiek te combineren met maatregelen van budgettaire, monetaire en handelspolitiek, afgestemd op de algemene sociaal-economische doelstellingen. Dit aspect wordt al te dikwijls uit het oog verloren wanneer buitenlanders een oordeel vellen over het Nederlandse loonsysteem.

Aldus was de loonpolitiek er in de loop van de eerste jaren na de bevrijding op gericht de reële lonen af te remmen met het oog op de bevordering van de wederopbouw van het land en als middel ter bescherming van het betalingsbalansevenwicht. Te dien tijde was de loonpolitiek veeleer dienstig gesteld aan de controle van het verbruik dan aan het in toom houden van de arbeidskosten. Na de Koreacrisis van 1950 is men er in geslaagd de reële lonen te doen dalen om aldus de verslechtering van de betalingsbalans te verhelpen. Hetzelfde resultaat werd in

1957 bekomen, toen de loonpolitiek een integrerend deel vormde van een uitgebreid geheel van anti-inflationaire maatregelen (bestedingsbeperking).

Het bijzonder belang dat de Nederlandse loonpolitiek biedt, is vooral gelegen in de soepele toepassing van de aanwijzingen, zoals deze door de autoriteiten uitgebracht en telkens aangepast worden aan de algemene economische toestand en perspectieven van het ogenblik. In dat opzicht moet een drievoudig onderscheid gemaakt worden.

Beslissingen betreffende de aanpassing van de lonen in de gezamenlijke economie.

De Regering, vertegenwoordigd door de Minister van Sociale Zaken en Volksgezondheid, vaardigt Algemene Aanwijzingen uit, na de Stichting van de Arbeid en de Sociaal-Economische Raad te hebben geraadpleegd. De aanwijzingen steunen op een beoordeling van de algemene economische ontwikkeling en worden in belangrijke mate mede beïnvloed door de zienswijze van het Centraal Planbureau.

Beslissingen betreffende de aanpassing van de lonen in de bedrijfstakken afzonderlijk.

De beroepenschaal of de graad van geschooldheid (*job evaluation*) was voor 1959 het enige criterium waarvan de toepassing loonverschillen kon veroorzaken in de verschillende industriële of niet-industriële sectoren. In 1959 werd daaraan het criterium van de produktiviteit in de betrokken sectoren toegevoegd. Daarenboven kan de mate waarin een

bepaalde branche in staat lijkt het hoofd te bieden aan nieuwe uitgaven, zoals deze mogelijkheid naar voren komt bij de onderhandelingen tussen de vertegenwoordigers van werknemers en van werkgevers, in zekere zin ook als één van de criteria in aanmerking genomen worden.

Regels voor de vaststelling van de lonen op het vlak van de onderneming.

In beginsel zijn de ondernemingen niet gemachtigd af te wijken van de wettelijke basisuurlonen. Nochtans hebben het College van Rijksbemiddelaars en de Stichting van de Arbeid samengewerkt om een vrij soepele reglementering te ontwerpen en geleidelijk aan te verfijnen; die reglementering maakt binnen zekere perken loonsverschillen tussen ondernemingen afzonderlijk mogelijk. Verschillende wegen liggen daartoe open.

— Het Nederlandse grondgebied is verdeeld in vijf gemeenteklassen die elk jaar worden aangepast. Het verschil in basisuurloon tussen de hoogste en de laagste klas bedraagt ongeveer 10 pct. Er bestaat een strekking om het aantal klassen van vijf op drie terug te brengen.

— Wanneer een collectieve arbeidsovereenkomst een premiestelsel (*incentive system*) in het vooruitzicht stelt, dat gebaseerd is op een methode van arbeidsanalyse (*work measurement*) en dat de goedkeuring heeft verkregen van het College van Rijksbemiddelaars, dan mogen de gemiddelde verdiensten van de arbeiders in de betrokken onderneming het basisloon met één derde overtreffen.

— Is een eenvoudig stukloonstelsel, zonder enige arbeidsanalyse, van toepassing, dan mogen de verdiensten gaan tot 15 pct. boven de uurlonen.

— Naar analogie daarmee mogen over het algemeen, in een firma die een systeem van *merit rating* heeft ingevoerd, de gemiddelde lonen verhoogd worden met 6 pct., de individuele lonen met 10 pct.

— Zelfs waar een schaal van categorieën van beroepen en van graden van geschooldheid bestaat, kan desondanks uitzondering gemaakt worden voor bepaalde bijzondere groepen werknemers, die dan een hogere vergoeding krijgen dan die van de categorieën waarin zij normaal moesten gerangschikt worden.

— De contracterende partijen kunnen zich eveneens, binnen bepaalde grenzen, akkoord stellen over systemen van deelneming in de winsten, extra-legale pensioenuitkeringen en andere bijzondere voordelen.

Een onlangs door de Sociaal-Economische Raad gepubliceerd advies, waarnaar de Regering zich heeft geschikt, staat een fundamentele hervorming van de loonpolitiek voor. Het wezenlijke beginsel dat aan dit gemotiveerd advies ten grondslag ligt, is het verleggen van de verantwoordelijkheid van de overheid naar het georganiseerde bedrijfsleven, zodat de lonen vrijer zouden kunnen bewegen.

II. DE INSTITUTIONELE BASIS ⁽¹⁾

Vóór de tweede wereldoorlog werden de lonen grotendeels vastgesteld door volledig vrije onderhandelingen tussen de ondernemers aan de ene kant, de arbeidersvakverenigingen of wel de werknemers afzonderlijk, aan de andere kant. Het merendeel van de collectieve arbeidsovereenkomsten werd gesloten op het vlak van de ondernemingen. De bemoeiingen van de overheid op het gebied van de lonen bleven beperkt tot de onderwerpen vallende onder :

- de wet van 1923 op de arbeidsgeschillen;
- de wet van 1927 op de collectieve arbeidsovereenkomsten;
- een wet van 1937 die het mogelijk maakt de collectieve arbeidsovereenkomsten bij ministerieel besluit toe te passen op al de werknemers van de bedrijfstak in kwestie, die niet op de besprekingen waren vertegenwoordigd.

Hoewel maar zeer zelden op de bepalingen van deze wetten een beroep gedaan werd, betekende het invoeren van de veralgemeende regeling van de arbeidsvoorwaarden nochtans de eerste stap in de richting van een loonpolitiek die het regionale kader van de loonvorming doorbrak en de totstandkoming van collectieve arbeidsovereenkomsten in het raam van gehele bedrijfstakken stimuleerde.

Het institutionele kader, dat de toepassing van een echte loonpolitiek moest mogelijk maken, werd evenwel pas na de oorlog in het leven geroepen. Dat kader — waarop wij verder in bijzonderheden zullen terugkomen — kan als volgt geschetst worden. Krachtens het Buitengewone Besluit Arbeidsverhoudingen 1945 moeten de verschillende collectieve arbeidsovereenkomsten voor goedkeuring voorgelegd worden aan het College van Rijksbemiddelaars. Dit College ontvangt, aan de ene kant, aanwijzingen van de Minister van Sociale Zaken en Volksgezondheid inzake het loonpeil dat zou mogen bereikt worden zonder gevaar voor de economie, pleegt, aan de andere kant, overleg met de Stichting van de Arbeid vooraleer een beslissing te nemen. De Minister van Sociale Zaken en Volksgezondheid ontvangt, op zijn beurt, vanwege de Sociaal-Economische Raad adviezen op het gebied van de loonpolitiek en steunt; wat de algemene economische richtlijnen betreft, op de voorlichting die hem door het Centraal Planbureau wordt verstrekt.

Het Buitengewone Besluit Arbeidsverhoudingen 1945 (B.B.A.).

Afgekondigd op 5 oktober 1945, betreft dit Besluit de regels en het institutionele kader volgens hetwelk alle onderhandelingen omtrent lonen en andere

(1) De onderhavige tekst werd geschreven op het ogenblik dat er nog geen beslissing genomen was over de jongste hervorming van de loonpolitiek : hij is derhalve niet meer volledig actueel. Voor de meest recente veranderingen in het loonsysteem, verwijzen we naar hoofdstuk V.

arbeidsvoorwaarden dienen te verlopen; het verleende aan de Regering de macht rechtstreeks op dit gebied tussenbeide te komen.

Het Besluit is evenwel niet van toepassing op de openbare sector, het onderwijzend personeel, de geestelijkheid, de huishoudsters.

De rol van de Regering.

De Minister van Sociale Zaken en Volksgezondheid vaardigt « ad hoc » algemene aanwijzingen uit over de loonpolitiek, waarvan de uitvoering is toevertrouwd aan het College van Rijksbemiddelaars. De aanwijzingen treden niet in bijzonderheden en beperken zich tot de primordiale vraagstukken met betrekking tot het algemeen loonpeil dat de economie van het land kan dragen, rekening houdend met de toestand van de betalingsbalans, de investeringsbehoeften, de normen van volledige tewerkstelling en de andere criteria van de economische politiek in het algemeen.

Uitkering van lonen in afwijking van hetgeen in een collectieve arbeidsovereenkomst, goedgekeurd door het College van Rijksbemiddelaars, werd vastgelegd, is strafrechtelijk verboden. Inderdaad valt sedert 1950, krachtens de wetgeving op de economische delicten, een strafrechtelijke verantwoordelijkheid ten laste van de werkgever. De Looncontroledienst is speciaal belast met het opsporen van eventuele inbreuken.

Het College van Rijksbemiddelaars.

De benaming « bemiddelaars » kan tot verwarring aanleiding geven, want deze ambtenaren spelen geenszins een rol van bemiddelaars bij arbeidsgeschillen. Zij kan historisch verklaard worden : vóór de oorlog bestond de opdracht van het College er inderdaad in bij dergelijke geschillen bemiddelend op te treden.

Het Buitengewoon Besluit Arbeidsverhoudingen 1945 heeft evenwel het College volledig gereorganiseerd en heeft het met een andere opdracht belast. Het College van Rijksbemiddelaars is een autonoom organisme belast met de uitvoering van de loonpolitiek. Het enige dat afbreuk doet aan deze autonomie, is gelegen in de bepaling dat de beslissingen van het College moeten beantwoorden aan de algemene aanwijzingen van de Minister van Sociale Zaken en Volksgezondheid. Het College heeft nooit van zijn zeer uitgebreide bevoegdheden gebruik gemaakt zonder voorafgaandelijk overleg te plegen met de belanghebbenden die vertegenwoordigd zijn in de Stichting van de Arbeid. Samen met de zelfstandigheid van het College biedt deze samenwerking een waarborg tegen willekeurige beslissingen van de uitvoerende macht, terwijl de Regering toch het laatste woord heeft in de oriëntering van de loonpolitiek.

De voorzitter en de leden van het College worden benoemd door de Minister van Sociale Zaken en

Volksgezondheid. Afgezien van de secretaris, zijn de Rijksbemiddelaars geen staatsambtenaren, maar personen die voor het overige een actieve rol spelen in het bedrijfsleven, professoren, burgemeesters, enz..., en die gekozen zijn om hun onpartijdigheid in sociale vraagstukken en om hun onafhankelijkheid ten aanzien van werkgevers en werknemers.

De taken van het College van Rijksbemiddelaars kunnen op volgende wijze worden omschreven :

a) Alle collectieve arbeidsovereenkomsten dienen aan het College van Rijksbemiddelaars ter goedkeuring voorgelegd, met andere woorden, wanneer werkgevers en werknemers overeenstemming hebben bereikt, kan het Akkoord niet van kracht worden zolang die goedkeuring niet werd verleend.

Krachtens het Buitengewoon Besluit Arbeidsverhoudingen 1945 valt om het even welk contract dat een regeling inhoudt inzake lonen of arbeidsvoorwaarden onder de bevoegdheid van het College van Rijksbemiddelaars. Nochtans houdt het College van Rijksbemiddelaars zich in de praktijk niet bezig met het kaderpersoneel, maar beperkt het zich tot de werknemers wier loon het plafond voor de inning van de bijdrage bij de sociale zekerheid niet overtreft, d.w.z. op het huidig ogenblik ongeveer f 8.000.

b) Om te vermijden dat de onderhandelingen tussen werkgevers en werknemers nutteloos zouden zijn, is het College van Rijksbemiddelaars gemachtigd aanwijzingen (die sommigen een voorbehoedende controle hebben genoemd) op te stellen met betrekking tot de reglementering van lonen en andere arbeidsvoorwaarden, waarmee de onderhandelaars rekening zullen moeten houden. Uiteraard moeten deze regels binnen het kader blijven van de algemene aanwijzingen die te dien einde door de Minister van Sociale Zaken en Volksgezondheid worden verstrekt. Het gaat onder andere over de limieten en de normen die in acht dienen genomen voor de uurlonen, de uurverdiensten, de bijzondere voordelen, de overuren, de premies (produktiviteitspremie bij voorbeeld), de deelneming in de winsten, de vacatievergoeding, de stuklonen, de schaal van de beroepen en de graad van geschooldheid.

c) Bij het ontbreken van een collectieve arbeidsovereenkomst moet het College zelf de lonen en de andere arbeidsvoorwaarden vaststellen en opleggen.

Gevallen van die aard deden zich slechts zelden voor en dan nog telkens met de volle instemming van de betrokken partijen. Ze konden zich bij voorbeeld voordoen in den beginne wanneer bepaalde industrietakken nog onvoldoende georganiseerd waren, zodat er dus geen gelijkwaardige en voldoende gesprekspartners voorhanden waren om een collectieve arbeidsovereenkomst te kunnen sluiten. Of nog wanneer bepaalde vertegenwoordigers van organisaties de verantwoordelijkheid voor de ondertekening van een arbeidsovereenkomst niet op zich durfden nemen tegenover hun leden, alhoewel zij het volkomen met de bepalingen van die overeenkomst eens waren.

d) Het College van Rijksbemiddelaars kan de algemene toepassing van een arbeidsovereenkomst beslissen, bevoegdheid die vóór de oorlog in de handen lag van de Minister van Sociale Zaken en Volksgezondheid. Dat betekent dat een collectieve arbeidsovereenkomst, die geldig is voor een belangrijke meerderheid van werknemers en werkgevers in een bepaalde bedrijfstak, van toepassing kan worden gemaakt op alle betrokkenen van die tak.

e) Indien nodig, kan het College van Rijksbemiddelaars in bepaalde bijzondere gevallen een afwijking toelaten op zekere bepalingen die in een collectieve arbeidsovereenkomst zijn opgenomen.

In het kader van de nieuwe politiek die de Regering, op advies van de Sociaal-Economische Raad, besloten heeft te voeren, is de rol van het College van Rijksbemiddelaars aanmerkelijk ingekrompen : ze beperkt zich tot arbitrage in de gevallen dat de standpunten van werkgevers en werknemers in de Stichting van de Arbeid diametraal tegenover elkaar zouden staan.

De Stichting van de Arbeid.

Op 17 mei 1945 werd de Stichting van de Arbeid ingesteld als vrije vereniging, op paritaire basis, van werkgevers- en werknemersvertegenwoordigers. In juli 1945 is zij erkend geworden als representatief orgaan van het bedrijfsleven.

Van de zijde van de werknemers zijn de drie grote vakverenigingen vertegenwoordigd, één van socialistische strekking en twee op confessionele grondslag :

— Het Nederlandse Verbond van Vakverenigingen (N.V.V.), met 510.000 leden;

— De Katholieke Arbeiders Beweging (K.A.B.), met 418.000 leden;

— Het Christelijk Nationaal Vakverbond in Nederland (C.N.V.), met 226.000 leden (1).

De andere vakbonden (waarbij het communistische vakverbond), die samen zowat 240.000 aangeslotenen tellen, nemen niet deel aan het overleg. De drie grote vakverenigingen groeperen ongeveer 83 pct. van de georganiseerde arbeiders, maar slechts 34 pct. van de gezamenlijke niet-zelfstandige arbeiders. Hun voorzitter en secretaris zijn over het algemeen terzelfder tijd lid van één van beide Kamers van de Staten-Generaal en worden aldus ruimschoots geconfronteerd met de meer algemene belangen van het land.

Van de kant van de werkgevers hebben de drie federaties uit de industrie hun afgevaardigden in de Stichting van de Arbeid : het Centraal Sociaal Werkgeversverbond (C.S.W.V.), de katholieke bond en de protestantse groepering. Naast deze drie groeperingen zijn eveneens federaties van landbouwers en handelaars in de Stichting vertegenwoordigd.

Werkgevers en werknemers hebben hetzelfde aantal vertegenwoordigers in de schoot van de Stichting van de Arbeid. Zij dragen voor gelijke delen bij in de beheerskosten. Het controleorgaan is het Directiecomité, dat twintig leden telt.

Aan de Stichting van de Arbeid werd de specifieke taak toevertrouwd de Regering van advies te dienen inzake lonen. Om deze taak tot een goed einde te brengen, heeft de Stichting van de Arbeid een permanente « Looncommissie van de Stichting van de Arbeid » in het leven geroepen, die elke week bijeenkomt. Het is in deze Looncommissie dat het overleg tussen de federaties van werkgevers en de vakbonden van werknemers over om het even welke arbeidsovereenkomst die in behandeling wordt genomen, wordt gecentraliseerd. Vertegenwoordigers van het College van Rijksbemiddelaars zijn gewoonlijk op deze bijeenkomsten aanwezig; zij waken ervoor dat het standpunt van de Regering in de mate van het mogelijke wordt gerespecteerd, alvorens de overeenkomsten aan het College van Rijksbemiddelaars ter goedkeuring toegestuurd worden.

De Sociaal-Economische Raad (S.E.R.).

De Sociaal-Economische Raad werd ingesteld in 1950 in het kader van de Wet op de Publiekrechtelijke Bedrijfsorganisatie (P.B.O.), met opdracht de Regering van raad te dienen voor alle belangrijke beslissingen die op het gebied van de sociale en economische politiek dienen getroffen en dit zowel op eigen initiatief als op verzoek van de Regering. Op het gebied van de loonpolitiek heeft de Regering aldus, telkens wanneer belangrijke wijzigingen in het vooruitzicht werden gesteld, het vraagstuk voor onderzoek en advies voorgelegd aan de Sociaal-Economische Raad. Er werden overigens suggesties gemaakt en in 1959 werd zelfs een wetsontwerp ingediend om de verantwoordelijkheid voor de loonpolitiek over te dragen van de Regering naar de Sociaal-Economische Raad.

In tegenstelling met de Stichting van de Arbeid is de Sociaal-Economische Raad een officieel organisme dat samengesteld is uit vijftien onafhankelijke leden. Eén derde van de leden wordt benoemd door de federaties van werkgevers, één derde door de vakverenigingen van werknemers, en de overige, werkzaam op verschillende gebieden van het sociaal-economisch onderzoek, door de Kroon. De respectieve commissies van de Sociaal-Economische Raad en van de Stichting van de Arbeid hebben vaak enkele leden gemeen, wat hen niet belet de vraagstukken volledig onafhankelijk de ene van de andere te onderzoeken.

Werden de aanbevelingen van de Sociaal-Economische Raad niet altijd in hun geheel aangenomen, dan bepaalden zij toch in ruime mate de algemene koers van de politiek die door de achtereenvolgende regeringen werd gevolgd. Bleken de standpunten van de Raad en van de Stichting niet overeen te

(1) Cijfers opgenomen voor het derde kwartaal van 1962.

stemmen, dan gaf dit steeds aanleiding tot heftige parlementaire debatten. Aldus blijkt dat de werkgevers en de werknemers, door tussenkomst van de Sociaal-Economische Raad, invloed kunnen uitoefenen op de wetgeving en op de beslissingen van algemene politiek op sociaal en economisch gebied.

III. ONTWIKKELING VAN DE LOONPOLITIEK NA DE TWEDE WERELDOORLOG

In de Nederlandse loonpolitiek kunnen we achtereenvolgens onderscheiden het stadium van de geleide en dat van de gedifferentieerde loonpolitiek.

De geleide loonpolitiek (1945-1959).

De geleide loonpolitiek bestrijkt de periode 1945-1959; zij is gekenmerkt door een reeks van acht algemene — of althans in de praktijk veralgemeende — loonsverhogingen (« loonronden »), waartoe de autoriteiten *ad hoc* besloten :

Eerste loonronde in november 1948 : loonsverhoging met 1 gulden per week voor alle arbeiders van 23 jaar en ouder en voor de jongere gehuwde arbeiders voor zover hun inkomsten lager zijn dan 3.700 gulden 's jaars;

Tweede loonronde op 1 januari 1950 : loonsverhoging met 5 pct., waartoe de Regering op 22 december 1949 besloot ten gevolge van de devaluatie;

Derde loonronde op 1 september 1950 : loonsverhoging met 5 pct.;

Vierde loonronde op 19 maart 1951 : loonsverhoging met 5 pct.;

Vijfde loonronde op 1 juli 1952 : loonsverhoging met ongeveer 2 pct. ter compensatie van de verhoging van de sociale lasten (premie van de werkloosheidsverzekering) voor de arbeiders, teweeggebracht door het in werking treden op die datum van de Werkloosheidswet;

Zesde loonronde op 1 januari 1954 : loonsverhoging variërende van ongeveer 5 pct. voor de ongeschoolde arbeidskrachten in de grote steden tot 11 à 12 pct. voor de geschoolde arbeiders in kleine gemeenten;

Zevende loonronde op 1 oktober 1954 : loonsverhoging tot maximum 6 pct.;

Achtste loonronde op 19 maart 1956 :

a) loonsverhoging, met terugwerkende kracht voor 1955, van maximum 3 pct. van het jaarloon;

b) een verhoging van maximum 6 pct.

Deze eventuele loonsverhogingen mochten toegekend worden na het vervallen van de bestaande collectieve arbeidsovereenkomsten, maar ten laatste

op 1 september 1956. In 1957 werden verhogingen toegekend bij wijze van compensatie van de vermeerdering van de premie voor de ouderdomsverzekering en voor de huurverhoging.

Bij nader toezien onderscheidt men in de geleide loonpolitiek twee fasen waarvan de eerste betrekking heeft op de periode 1945-september 1954, de tweede op de periode oktober 1954-1959.

a) *Fase 1945-september 1954.*

De eerste etappe van de geleide loonpolitiek werd ingegeven door :

1) De zorg aan de werknemers een minimum levenspeil te verzekeren; vandaar verhogingen

— die verplichtend waren;

— die uniform gesteld werden voor de gezamenlijke volkshuishouding;

— en telkens alleen als compensatie voor de verhoging van de levensduurte waren opgevat.

2) De bekommernis om het tempo van de wederopbouw en van de industrialisering zo hoog mogelijk op te drijven, waaruit dan voortvloeit een strenge controle van de lonen van de zijde van de autoriteiten die dienen te waken op de volledige tewerkstelling, de concurrentiële positie van de economie, het herstel van het evenwicht van de betalingsbalans; het is daarom dat de aanpassing van de lonen aan de levensduurte telkenmale slechts « ex post » geschiedde.

De loonpolitiek, gesteund op deze beginselen, met als criterium de levensduurte, was vrij eenvoudig. Het kwam aan het College van Rijksbemiddelaars toe het loonpeil af te stemmen op het « sociaal minimum ». Dit minimum was gebaseerd op de uitgaven voor onmisbare verbruiksgoederen (de rantsoenen van de ravitaillering), de huishuur en op de enkele andere levensnoodzakelijke uitgaven van een gezin met twee kinderen. Dit minimum werd verzekerd aan alle ongeschoolde arbeidskrachten, vermeerderd met 10 pct. voor de half-geschoolden, met 20 pct. voor de geschoolden.

Meermaals heeft men een algemene loonsverhoging (zie de hierboven opgesomde loonronden) moeten toekennen om aan de minst begunstigde werknemers het « sociaal minimum » te kunnen verzekeren. Inderdaad, hadden de autoriteiten het toezicht op het loonpeil in handen, de prijsontwikkeling daarentegen ontsnapte ten dele aan hun invloed, o.m. ten gevolge van de prijzenevolutie op de wereldmarkten.

De enig mogelijke differentiatie van de lonen naar gelang de industrietakken vond haar oorzaak in het spel van de schaal van de beroepscategorieën en van de gemeenteklassen.

Na de devaluatie van september 1949 en na een ernstige verslechtering van de betalingsbalans in 1950, versterkte de Regering haar streng anti-inflationaire monetaire en fiscale politiek en besnoeide zij nog meer de loonsverhogingen. In maart 1951 werd

een driedelig akkoord gesloten tussen de Regering en de groeperingen van werkgevers en van werknemers, ten einde de compenserende loonsverhogingen te beperken; de reële lonen daalden dan ook met zowat 5 pct. ten opzichte van het peil van september 1949. In 1952 en 1953 bleven de lonen nagenoeg stabiel; de betalingsbalans boekte overschotten.

Vanaf 1953 begon zich in Nederland een verlangen naar loondifferentiatie en naar meer vrijheid bij de loonvorming af te tekenen. Immers de arbeiders bekleogen er zich over dat de loonaanpassingen steeds « ex post » geschieden en dat ze zeer vlug werden opgeslorpt door prijsstijgingen. De werknemers van sterk groeiende bedrijfstakken lieten bovendien gelden dat ze door de eenvormigheid van de loonstijgingen werden benadeeld. Een derde reden was de sedert 1952 ingetreden gevoelige verbetering van de Nederlandse economie, bij zover dat in bepaalde gebieden van het economisch leven de strenge reglementeringen, ingesteld na de oorlog, geleidelijk konden worden versoepeld. Dit was o.m. het geval met de prijs-, investerings- en dividendenpolitiek. Waarom dan, zo vroegen de vakverenigingen zich af, moesten de lonen geleid blijven ?

Het is dan ook niet te verwonderen dat vanaf 1954 een begin van loondifferentiatie werd ingevoerd.

b) *Fase oktober 1954-1959.*

De loonsverhogingen uit deze fase onderscheiden zich van de vorige, in het bijzonder door de volgende kenmerken :

1) De verhoging van de produktiviteit, die geacht wordt de groei van het nationaal produkt te weerspiegelen, werd als nieuwe maatstaf ingevoerd. Men heeft het dan ook over zogenaamde « welvaartsronden » die nu niet meer uitsluitend een compenserend karakter hebben, maar de werknemers laten delen in de aanzienlijke aangroei van het nationaal produkt;

2) De verhogingen waren niet meer verplicht gesteld, maar de autoriteiten duidden het maximumprocent aan dat de onderhandelaars bij de verschillende collectieve overeenkomsten niet mochten overschrijden;

3) Ter gelegenheid van de zevende en achtste loonronde lag het in de bedoeling een differentiatie onder de bedrijfssectoren in te voeren. In beide gevallen mocht de loonsverhoging tussen 0 en 6 pct. schommelen. Voor de regeling van 1956 mochten de werkgevers geen afwenteling op de verkoopprijs toepassen wanneer zij een verhoging van meer dan 3 pct. toestonden. In de praktijk evenwel had deze poging tot een politiek van differentiatie geen succes. Inderdaad, in de meeste industrietakken werd het maximum toegekend; in het bouwbedrijf en in enkele kleine sectoren werd het verschil met zwarte lonen bijgepast.

Sedert 1959 : de gedifferentieerde loonpolitiek.

In het voorjaar van 1959 heeft de — nieuwe — Regering de geleide loonpolitiek vervangen door de zogenaamde gedifferentieerde loonpolitiek die in beginsel een grotere vrijheid en verantwoordelijkheid laat aan de werkgevers en werknemers in hun hoedanigheid van contracterende partijen, en die bovendien een zekere differentiatie in de evolutie van de lonen tussen de verschillende sectoren mogelijk maakt. Twee beginselen liggen aan de nieuwe politiek ten grondslag :

1) Een grotere differentiatie van de arbeidsvoorwaarden dank zij een meer rechtstreekse binding van de loonsverhogingen aan de ontwikkeling van de produktiviteit in elke bedrijfstak, produktiviteit die wordt gedefinieerd als de produktie per werknemer. De differentiatie tussen de verschillende bedrijven van een zelfde sector onderling beperkt zich grotendeels tot de secundaire arbeidsvoorwaarden. Aldus hoopte men dat de loonsverhogingen voortaan zouden toegekend worden in verhouding tot de respectieve mogelijkheden van de onderscheiden sectoren om de bijkomende lasten te dragen. Immers, de verhogingen mochten in beginsel geen rechtstreekse weerslag hebben op de prijzen. Een zekere differentiatie kan eveneens voortvloeien uit het feit dat de verhogingen niet meer gelijktijdig worden toegekend, maar kunnen gespreid zijn in de tijd, naargelang de vernieuwingsdata van de collectieve arbeidsovereenkomsten.

2) Het beginsel van de « coördinatie », dat erin bestaat een billijke structuur tot stand te brengen van de loonpeilen over de verschillende sectoren. Met andere woorden : men laat toe dat loonsverschillen optreden, maar tevens wil men beletten dat een te grote dispariteit zou ontstaan. Te sterke afwijkingen zullen verbeterd moeten worden door naast de sectoriële, ook rekening te houden met de nationale produktiviteit. In die takken waar de produktiviteit dit gemiddeld niveau overtreft, moet een gedeelte van de « ruimte » aangewend worden om de prijzen te doen dalen. Aldus wordt het mogelijk aan andere werkgevers in branches met lage produktiviteit, toe te laten hun prijzen te verhogen zonder dat dit een opstuwende invloed op het algemeen prijspeil heeft. Het College van Rijksbemiddelaars heeft zijn regulerende taak gevonden in het afplatten van de bewegingen zowel in de sectoren waar de met de produktiviteit gelijklopende loonontwikkeling een voor-sprong heeft op de andere, als in de sectoren waar de ontwikkeling eerder ten achter blijft.

Bij de studie van de wijze waarop die beginselen werden toegepast, onderscheidt men een eerste periode gaande van 1959 tot oktober 1961.

Op 31 juli 1959 richtte de Regering, na overleg met de Stichting van de Arbeid en na kennis genomen te hebben van het — verdeelde — advies van de Sociaal-Economische Raad, tot het College van Rijksbemiddelaars een aantal algemene aanwijzingen die als volgt kunnen samengevat worden :

« 1° De stijging van de arbeidskosten die uit de loonvoorstellen voortvloeit — en die niet tot prijsverhoging aanleiding mag geven —, moet gerechtvaardigd zijn door de stijging van de produktiviteit in het verleden en door de vooruitzichten die op grond daarvan voor de nieuwe duur van het contract kunnen opgemaakt worden. In bepaalde bijzondere gevallen zou de verhoging van de rentabiliteit bij de motivering in aanmerking mogen genomen worden.

» 2° Wanneer de hogere lonen en de verbetering van de andere arbeidsvoorwaarden die voorgesteld worden, zodanig de verhoging van de gemiddelde nationale produktiviteit zouden overschrijden dat daaruit « moeilijk voorzienbare gevolgen » kunnen voortspruiten (bij voorbeeld, in verband met de situatie op de arbeidsmarkt), dan zouden de desbetreffende ontwerpen moeten herzien worden. In geval zulks zou leiden tot een verlaging van de arbeidskosten in vergelijking met de oorspronkelijke voorstellen, dan zou deze verlaging in beginsel moeten leiden tot een prijsdaling.

» 3° Met het akkoord van de betrokken minister, mag van bovenstaande bepalingen afgeweken worden wanneer dit, « om redenen van coördinatie, na een zekere tijd noodzakelijk wordt geacht » of voor zover het sectoren betreft die niet tot het eigenlijke bedrijfsleven behoren.

» 4° Het terugbrengen van de arbeidsduur van 48 op 45 uur per week moet in etappes geschieden. Onder wel bepaalde omstandigheden mag een dergelijke vermindering in eenmaal plaatshebben, voor zover dat daaruit geen ernstige moeilijkheden voor andere ondernemingen of bedrijfstakken ontstaan.

» 5° In periodes van volledige tewerkstelling — maar ook in tijden van grote werkloosheid — zal de differentiatiepolitiek slechts met uiterste voorzichtigheid toegepast worden ⁽¹⁾ ».

Het in toepassing brengen van deze regels heeft tot veel kritiek aanleiding gegeven; in de loop van het jaar 1960 hebben zich een reeks « incidenten » in een zeker aantal sectoren voorgedaan.

Een belangrijke opwerping gold de dubbelzinnigheid van de rol die de autoriteiten bij de loonvorming zouden moeten spelen. Men heeft aan de gedifferentieerde loonpolitiek verweten in de praktijk geen grotere vrijheid voor het bedrijfsleven in te houden, dit wil zeggen dat zij in de werkelijkheid geen grotere verantwoordelijkheid zou laten aan werkgevers en werknemers.

Wel hadden de verschillende bij collectieve arbeidsovereenkomsten betrokken contracterende partijen, tot ondersteuning van hun eisen, de laatste cijfers over de produktiviteit in hun sector voorgelegd en hadden de werkgevers de vereiste verklaringen ondertekend volgens dewelke zij zich ertoe verbonden de toegestane loonsverhogingen niet op

de prijzen af te wentelen. Maar in de praktijk brachten de partijen soms produktiviteitscijfers naar voren die in geen deele overeenstemden met diegene die het Centraal Bureau voor de Statistiek (C.B.S.) had berekend. In andere gevallen beschikte het C.B.S. niet over de nodige statistieken om ze te confronteren met de gegevens die de contracterende partijen als basis voor de voorgestelde verbeteringen van de arbeidsvoorwaarden hadden voorgelegd. Veeleer dan de nauwkeurige berekeningen, was het dan ook in menige gevallen de soepele interpretatie van de aanwijzingen van de Regering die het mogelijk maakte de knoop door te hakken en die de Stichting van de Arbeid bij haar adviezen (zowat 400 in 1960 bij voorbeeld) en het College van Rijksbemiddelaars bij zijn beoordeling van de voorgestelde overeenkomsten tot leidraad diende.

De spanningen die in 1960 en 1961 in verscheidene sectoren tot uiting zijn gekomen, weerspiegelen eveneens de moeilijkheden die de gedifferentieerde loonpolitiek met zich heeft gebracht ⁽¹⁾. Bij wijze van voorbeeld kunnen we volgende gevallen in herinnering brengen.

Bij de aanvang van 1960 was het probleem van de verhoging van de ambtenarensalarissen aan de orde. In die sector is de maatstaf van de produktiviteit volkomen onbruikbaar gebleken.

Begin 1960 braken in het bouwbedrijf stakingen uit, die drie weken hebben geduurd. De reden die werd ingeroepen was de vertraging bij de toepassing van een nieuwe collectieve arbeidsovereenkomst die een loonsverhoging van 4,6 pct. in het vooruitzicht stelde, vertraging die was veroorzaakt door de weigering van de werkgevers zich ertoe te verbinden in hun prijzen de verhoging van de arbeidskosten niet te laten doorwerken. De Regering was van oordeel dat het aldus geopende perspectief van prijsstijging strijdig was met haar algemene aanwijzingen op het gebied van de gedifferentieerde loonpolitiek. De staking liep slechts ten einde nadat een prijsverordening was afgekondigd. In de grond had de staking dus de prijzenpolitiek van de Regering ondersteund.

In de herfst van 1960 werden de door de biet-suikerraffinaderijen voorgestelde percentages van loonsverhogingen op ongeveer de helft teruggebracht. Onmiddellijk lieten de werkgevers aan de Regering weten dat zij de oorspronkelijk tussen werkgevers en werknemers overeengekomen lonen zouden uitbetalen. Voor zover men weet is daarop geen enkele reactie vanwege de Regering gevolgd.

Eveneens in de herfst van 1960 hebben de werkgevers en werknemers uit de metaalindustrie aan het College van Rijksbemiddelaars een voorstel ingediend tot verhoging van lonen vóór het verstrijken van de lopende collectieve arbeidsovereenkomst.

⁽¹⁾ L. M. Koyck, « La politique néerlandaise des salaires », *Revue de la Société d'Etudes et d'Expansion*, Luik, n° 192, augustus-september-oktober 1960, blz. 626.

⁽¹⁾ P. S. Pels, « De « vrijere » loonpolitiek in 1960 », *Economisch-Statistische Berichten*, XLV, n° 2.266, 21 december 1960, blz. 1.211-1.212; *Jaarverslag 1960* van de Nederlandsche Bank, blz. 33-34; *Jaarverslag 1961* van de Nederlandsche Bank, blz. 29-30.

Daarmee was het probleem van het voortijdig aflopen van de collectieve arbeidsovereenkomsten op scherpe wijze gesteld. De discussie hierover tussen de Regering en de Stichting van de Arbeid werd afgesloten met een brief dd. 1 oktober van de Eerste Minister gericht tot de Stichting van de Arbeid, waarin hij liet weten dat, naar het oordeel van de Regering, « onder de huidige economische omstandigheden en in het perspectief van de ontwikkelingen voorzien voor 1961, tussentijdse herzieningen van collectieve arbeidsovereenkomsten niet stroken met de centrale doelstellingen van de regeringspolitiek ». Een algemene aanwijzing in dezelfde zin werd aan het College van Rijksbemiddelaars genotifieerd op datum van 17 oktober 1961. Naar het schijnt, zouden desondanks in 1960 en in 1961 supplementaire verhogingen in de sector van de metaalindustrie uitgekeerd zijn.

De inkorting van de arbeidsduur in 1960 en 1961 werd in een sneller tempo doorgevoerd dan aanvankelijk voorzien was; deswege is in 1961 de verhoging van het loonpeil niet gepaard gegaan met een vermeerdering van de gemiddelde produktie per werknemer.

Volgens de Minister van Sociale Zaken en Volksgezondheid bedroeg het gemiddelde percentage aan zwarte lonen, dat in 1961 uitgekeerd werd in een aantal ondernemingen die 400.000 werknemers tewerkstellen, naar raming ongeveer 5,4 pct.

In toepassing van het principe van de « coördinatie », besloot de Regering, in 1960, dat een verhoging van ten hoogste 4 pct. mocht toegekend worden in de sectoren waar de al te geringe stijging van de produktie per werknemer dit normaal niet had toegelaten. De werkgevers konden een aanvraag indienen om deze verhogingen in hun prijzen door te berekenen.

IV. DE JONGSTE PROBLEMEN VAN DE LOONPOLITIEK

Het Akkoord van Oud-Wassenaar.

De Nederlandse economie is sedert het midden van 1961 gekenmerkt door een grote schaarste aan arbeidskrachten, die de expansie van de produktie hindert. Geplaatst voor het feit van de stijgende binnenlandse prijzen en kosten, was de overheid meer en meer bekommerd om de concurrentiële positie van de Nederlandse industrie. In de heersende hoogconjunctuur betekende de vernieuwing van een groot aantal collectieve arbeidsovereenkomsten ongetwijfeld een kiese operatie.

De Regering heeft dan ook besprekingen aangevat met de Stichting van de Arbeid over de te volgen sociale en economische politiek, in het bijzonder om te komen tot een matiging in de loonontwikkeling en om de spelregels van de loonpolitiek nader te omschrijven. Dit overleg heeft geleid tot het Akkoord van Oud-Wassenaar, ondertekend op 17 november 1961.

Dit Akkoord heeft de normen vastgelegd, geldig tot einde 1962, die de onderhandelaars bij collectieve arbeidsovereenkomsten moesten in acht nemen. Er werd overeengekomen :

a) dat de limiet van de loonsverhoging in elke sector niet meer uitsluitend zou bepaald worden in verhouding tot de produktiviteitsstijging in die sector, maar dat tevens rekening zou gehouden worden met de nationale produktiviteit, beide gewogen volgens de formule : driemaal de jaarlijkse aangroei in het verleden van de produktiviteit in de betrokken sector + eenmaal de jaarlijkse aangroei van de nationale produktiviteit voorzien voor 1962; deze som gedeeld door 4;

b) dat de gebruikelijke loonsverhoging als compensatie van de huurverhoging, die in 1962 moest optreden, niet in mindering mocht gebracht worden van de hierboven voorziene marge : zij zou volledig ten laste vallen van de werkgevers en zou niet in de prijzen doorberekend mogen worden; ondertussen is de huurverhoging van kracht geworden op 1 september 1962.

In de formule van Oud-Wassenaar werd de produktiviteitstrend van de verschillende sectoren, in de mate van het mogelijke, berekend op basis van de cijfers van het C.B.S. over het voorbije decennium. In bepaalde gevallen werd ook rekening gehouden met bijkomende en meer gedetailleerde gegevens verstrekt door de contracterende partijen voor zover dat die cijfers aanvaardbaar geacht worden door het C.B.S. Bij het ontbreken van cijfergegevens aanvaardde men de ramingen die ter gelegenheid van de vorige herziening van collectieve arbeidsovereenkomsten werden gemaakt.

Wat de vooruitzichten inzake de verhoging van de produktiviteit in 1962 voor de gezamenlijke economie aangaat, nam men de raming aan van 2 pct. berekend door het Centraal Planbureau.

Een cijfervoorbeeld zal bovengeschetste berekeningswijze beter doen begrijpen.

In de onderstelling dat uit de berekeningen van het C.B.S. blijkt dat in de scheikundige nijverheid de produktiviteitsaangroei over de laatste tien jaar gemiddeld 5 pct. per jaar zou bereikt hebben, dan zou het maximum van de loonsverhoging voor 1962 zijn :

$$\frac{3 \times 5 \text{ pct.} + 1 \times 2 \text{ pct.}}{4} = 4,25 \text{ pct.}$$

Was daarentegen de produktiviteit gemiddeld slechts met 1 pct. toegenomen, dan zouden wij bekomen hebben :

$$\frac{3 \times 1 \text{ pct.} + 1 \times 2 \text{ pct.}}{4} = 1,25 \text{ pct.}$$

Uit deze twee voorbeelden blijkt duidelijk de bedoeling van de Regering om de loonstijging in de industrieën met sterke groei af te remmen ten gunste

van de werknemers uit de meer stagnerende branches. Tijdens de onderhandelingen met de vakverenigingen stond de Regering trouwens zelfs een nog grotere nivelering voor, door het ongewogen gemiddelde tussen de groei van de nationale produktiviteit en de groei van de produktiviteit per industriële sector afzonderlijk te willen nemen.

Men werkt in deze formules evenwel met een zeer onvolmaakte maatstaf van de produktiviteit, aangezien deze laatste is opgevat in de zin van « produkt per werknemer » (en niet « produktie per werkuur », hetgeen zou toelaten, bij voorbeeld, rekening te houden met de vermindering van de arbeidsduur) volgens de formule :

$$\frac{\text{indexcijfer van de produktie}}{\text{indexcijfer van de tewerkstelling}}$$

De produktie, zoals hier voorgesteld wordt, omvat de som van de toegevoegde waarden van alle bedrijven. Naar analogie is de produktie per nijverheidstak bepaald door de toegevoegde waarde van de betrokken sector.

Vervolgens herleidt men deze resultaten tot constante prijzen en men drukt de cijferreeksen in indexcijfers uit.

Het indexcijfer van de produktie houdt rekening met de belangrijkheid van elke industrie afzonderlijk. Elk jaar heeft een herziening en eventueel een aanpassing plaats van de wegingscoëfficiënten die aan elke branche worden toegekend.

Als representatief cijfer voor de tewerkstelling neemt men het jaargemiddelde van het totaal aantal arbeiders en bedienden die aan de produktie hebben meegewerkt. Dat gemiddelde houdt rekening met de seizoenschommelingen; het is op de volgende manier berekend :

$$\begin{array}{ll} \text{aantal arbeidskrachten op 31 januari} & \times 0,5 \\ + \text{ aantal arbeidskrachten op 31 maart} & \times 1 \\ + \text{ aantal arbeidskrachten op 30 juni} & \times 1 \\ + \text{ aantal arbeidskrachten op 30 september} & \times 1 \\ + \text{ aantal arbeidskrachten op 31 december} & \times 0,5 \\ \text{deze som gedeeld door 4.} & \end{array}$$

De aldus bekomen resultaten worden op hun beurt in indexcijfers omgezet.

De algemene aanwijzingen van de Regering van 2 maart 1962.

Nopens de interpretatie van het Akkoord van Oud-Wassenaar zijn in de Looncommissie van de Stichting van de Arbeid moeilijkheden opgerezen ter gelegenheid van de uitwerking van de ontwerpen van zekere collectieve arbeidsovereenkomsten waarvan de vervaldag in 1963 valt. Het opgeworpen vraagstuk bestond erin te weten of de in 1962 toe te kennen loonsverhogingen, die gedeeltelijk geba-

seerd waren op de verwachte stijging van de produktiviteit voor 1963, wel strookten met het Akkoord van Oud-Wassenaar.

Het ter zake gepleegd overleg tussen de Regering en de Stichting van de Arbeid heeft niet tot een oplossing geleid. Derhalve heeft de Regering, op 2 maart 1962, een algemene aanwijzing uitgevaardigd volgens dewelke de tussentijdse loonsverhogingen die in de collectieve arbeidsovereenkomsten worden voorzien, niet mogen doorgaan :

— vóór het verstrijken van de eerste helft van de contractuele periode wat betreft de collectieve arbeidsovereenkomsten met een looptijd van anderhalf jaar of meer;

— vóór één jaar wat betreft de collectieve arbeidsovereenkomsten met een looptijd van minder dan anderhalf jaar.

Kritiek uitgebracht op de jongste loonpolitiek.

a) Verzet tegen de aanwijzing van 2 maart 1962.

Het Centraal Sociaal Werkgeversverbond (de neutrale werkgeversfederatie) en het Nederlands Verbond van Vakverenigingen (socialistisch vakverbond) hebben de mening uitgesproken dat de aanwijzing van de Regering van 2 maart 1962 niet zo kan opgevat worden dat zij alleen maar het Akkoord van Oud-Wassenaar nader zou preciseren om de interpretatie ervan te vergemakkelijken, maar dat zij een inbreuk op dit Akkoord betekent, zodanig dat de besprekingen over collectieve arbeidsovereenkomsten in de schoot van de Stichting van de Arbeid er zeer sterk door gehinderd worden.

Er dient opgemerkt dat het vooral de houding van deze twee groeperingen in de Looncommissie van de Stichting van de Arbeid was die aanleiding gaf tot de crisis welke de Regering ertoe bracht de knoop door te hakken met de afkondiging van de aanwijzing van 2 maart 1962.

b) Verzet tegen het produktiviteitscriterium in de gedifferentieerde loonpolitiek.

Het patronaat vooral was van mening dat, in beginsel, het stelsel van één enkele maatstaf, met name de produktie per werknemer, geen voldoening meer gaf, maar dat men eveneens zou moeten rekening houden met de rentabiliteit van de ondernemingen en met de toestand op de arbeidsmarkt.

De werkgevers betoogden inderdaad dat de produktiviteit slechts zeer gedeeltelijk afhankelijk is van de persoonlijke inspanningen en scholing van de werknemer, maar dat zij in ruime mate steunt op de omvang en de samenstelling van de kapitaalgoederenvoorraad in het algemeen, op de technische vooruitgang, op de in het bedrijf gedane investeringen.

In het vooruitzicht van een vermindering van het groeitempo van de produktiviteit, zowel in de gezamenlijke nijverheid als in de sectoren afzonderlijk,

oordeelden de werkgevers het niet gerechtvaardigd aan de jaarlijkse gemiddelde aangroei van de produktiviteit in het verleden (per sector), volgens de formule van Oud-Wassenaar, driemaal meer gewicht toe te kennen dan aan die van de geraamde produktiviteit voor de lopende periode (2 pct. voor de gezamenlijke produktiviteit in 1962). In de onderstelling, bij voorbeeld, dat de stijging van de produktie per werknemer in een bepaalde sector in het verleden gemiddeld 4 pct. bedroeg, komt men tot een plafond voor het toestaan van loonsverhogingen van :

$$\frac{3 \times 4 \text{ pct.} + 1 \times 2 \text{ pct.}}{4} = 3,5 \text{ pct.}$$

d.i. 1,5 pct. meer dan de 2 pct. produktiviteitsstijging die door het Centraal Planbureau voor 1962 is berekend.

Men wierp op dat die bedrijfstakken welke in het verleden een sterke stijging van hun produktiviteit hadden gekend, in het huidige systeem benadeeld waren t.o.v. de relatief jonge industrieën waar er nog veel ruimte is voor produktiviteitsverbetering. Men kwam aldus tot de paradoxale toestand dat bepaalde sectoren « gestraft » werden voor de rationalisatie-inspanning die ze in het verleden hadden opgebracht. Dit was namelijk het geval voor de textielnijverheid.

In verscheidene sectoren bleek de maatstaf van de produktiviteit onbruikbaar, bij voorbeeld in de talrijke tertiaire sectoren.

In bepaalde industrieën zou het zo geweest zijn dat men eerst tot een overeenkomst voor loonsverhoging is gekomen en dat pas daarna de onderhandelaars de produktiviteitscijfers zouden hebben opgesteld tot wettiging van de overeenkomst, juist in verhouding tot de overeengekomen verhogingen. Dit negeren van het werkelijk produktiviteitsverloop was natuurlijk maar mogelijk in die sectoren voor dewelke men niet over voldoende juiste cijfers omtrent de produktie per werknemer beschikte.

Naar de mening van het C.S.W.V. (de neutrale werkgeversfederatie), zou de norm voor het vaststellen van de gemiddelde marge voor toegelaten loonsverhogingen uitsluitend de nationale produktiviteit moeten zijn en niet die per sector. Deze federatie heeft voorgesteld dat een commissie van de Sociaal-Economische Raad (met name de Commissie Ontwikkeling Nationale Economie) elk semester een raming zou opstellen over de evolutie van de economie voor de volgende twee jaar. Bedoelde raming zou volgens het C.S.W.V. de basis moeten uitmaken van de beslissingen inzake loonpolitiek.

c) *Verzet tegen een te grote staatsinmenging.*

Over het algemeen hebben zowel de vertegenwoordigers van de werkgevers als die van de werknemers zich uitgesproken voor een verlegging van de verantwoordelijkheid voor de loonvorming en voor de coördinatie van de loonpolitiek naar de Stichting van de

Arbeid en naar de centrale organisaties van werkgevers en werknemers. Zij hebben de aandacht gevestigd op de complicaties die sectorgewijze discussies over de bepaling van de ruimte voor verbetering van de arbeidsvoorwaarden met zich brengen. Vandaar het verwijt van de voorzitter van het socialistisch vakverbond dat de Regering zich teveel met de details van de loonvorming bemoeide en zijn wens de « preventieve controle » van het College van Rijksbemiddelaars te zien verdwijnen.

De veelvuldige inmenging van het College der Rijksbemiddelaars in de details van de loonvorming heeft vooral in de schoot van de vakverenigingen tot spanningen aanleiding gegeven. Het is immers meermaals gebeurd dat werkgevers en werknemers zich — soms na moeilijke onderhandelingen — over een bepaald percentage van loonsverhoging akkoord hadden gesteld. Dit cijfer werd meegedeeld aan de arbeiders. Kwam dan het College, dat dit percentage soms tot de helft herleidde.

Tot dusver had de Regering zich tegen deze wens tot grotere vrijheid op het gebied van de lonen gekant, en daarbij haar verantwoordelijkheid inzake de prijsstabiliteit ingeroepen. Zij vond steun bij de woordvoerders van een aantal industrietakken, o.a. van de scheikundige industrie, waar overcapaciteit dreigt te ontstaan en de winstmarges een aanzienlijke inkrimping zouden vertonen.

d) *Uitbreiding van de praktijk van de zwarte lonen.*

Sedert 1961 heeft men een sterke uitbreiding van de praktijk van de zwarte lonen vastgesteld. In sommige sectoren, zoals bij voorbeeld de bouwnijverheid, werden zwarte lonen uitbetaald tot 30 pct. van het reële loon. De werkgevers zouden teruggrijpen naar een hele reeks methodes om daartoe te komen; een zeer efficiënte methode bestond erin de arbeiders te rangschikken in hogere beroeps categorieën dan diegene waartoe zij op grond van hun geschooldheid normaal behoren.

V. HERORIENTERING VAN DE NEDERLANDSE LOONPOLITIEK

We hebben reeds gewezen op het toenemend verzet, zowel van werkgevers- als van werknemersorganisaties, tegen het gevoerde loonbeleid. Het voorname bezwaar richtte zich tegen de te grote staatsinmenging in de loonvorming en tegen de zeer uitgebreide bevoegdheden van het College van Rijksbemiddelaars, bij zover dat men de jongste loonpolitiek soms als « supergeleid » heeft bestempeld. Vandaar het verlangen naar grotere vrijheid en naar meer verantwoordelijkheid voor het bedrijfsleven zelf. Het is in dit licht dat men het recente advies

van de Sociaal-Economische Raad handelend over een herziening van het loonbeleid moet zien.

Dit advies is het antwoord van de Raad op een verzoek van de Regering, ingediend op 11 oktober 1960, naar aanleiding van de moeilijkheden waarop de toepassing van de gedifferentieerde loonpolitiek toen reeds stuitte. De Regering vroeg met name aan de Raad of de maatstaven waarop de loonpolitiek was gesteund, wijziging respectievelijk aanvulling behoeften. In het verzoek werd voorts de verwachting uitgesproken dat niet zou worden ingegaan op de institutionele vormgeving van het loonbeleid, d.w.z. dat het bestaande systeem van gedifferentieerde loonvorming, met de bedrijfstaksgewijze produktiviteitsontwikkeling als grondslag, als uitgangspunt zou worden genomen.

Het vraagstuk werd gedurende bijna twee jaar bestudeerd in de Sociaal-Economische Raad door de Commissie Ontwikkeling Nationale Economie, onder het voorzitterschap van Prof. Dr. D. B. J. Schouten. Het advies werd aan de Regering overhandigd in juli 1962.

De Raad heeft geoordeeld niet te kunnen ingaan op het verzoek van de Regering het institutionele kader van het loonbeleid als gegeven te aanvaarden: hij kwam tot de slotsom dat een advisering binnen het raam aangegeven in de brief van 11 oktober 1960 niet mogelijk was. De reden hiervoor is zijn vaststelling dat de jongste loonpolitiek niet de doelstellingen heeft bereikt waarvoor zij in 1959 werd ingesteld. Het advies zegt daarover het volgende:

« Eén van de redenen waarom in 1959 is overgegaan van een op centrale richtlijnen gebaseerde loonpolitiek tot een systeem van gedifferentieerde loonvorming, is geweest de alom gevoelde behoefte het zwaartepunt van de verantwoordelijkheid voor de loonvorming in meerdere mate bij het bedrijfsleven, i.c. de werknemers- en werkgeversorganisaties, te leggen. Al kan in bepaalde opzichten van een vooruitgang, vergeleken met het naoorlogse stelsel, worden gesproken, toch is deze opzet bij het thans van kracht zijnde systeem onvoldoende geslaagd. Hoewel de Algemene Aanwijzing van juli 1959 toetsing op grond van andere criteria mogelijk maakte, heeft het systeem in de praktijk mede onder invloed van de gespannen arbeidsmarkt geleid tot een stringent binden van de loonontwikkeling per bedrijfstak en onderneming aan de cijfers betreffende het produktiviteitsverloop in die bedrijfstak c. q. onderneming, waardoor de bewegingsvrijheid van de bedrijfsgegoten bij de loonvorming werd beperkt en daarmee de mogelijkheid voor hen om een reële verantwoordelijkheid te dragen. Daarbij komt dat in toenemende mate twijfel is gerezen omtrent de juistheid, in economisch opzicht, om de loonontwikkeling uitsluitend af te stemmen op het verloop van de arbeidsproduktiviteit, vooral als het om lonen per bedrijfstak of onderneming gaat. Het inzicht is gegroeid dat de loonontwikkeling in feite van een groot aantal factoren afhankelijk is, die van een zodanige diversiteit zijn dat zij niet in een enkele

formule zijn te vangen. Ook is de rol die deze factoren afzonderlijk spelen niet onder alle omstandigheden dezelfde. De beoordeling en de waardering van deze factoren kunnen, met het oog op de concrete loonvaststelling, in eerste aanleg het best door de bedrijfsgegoten zelf geschieden, hetgeen evenwel impliceert dat hun hiertoe een voldoende mate van bewegingsvrijheid moet worden gelaten » (1).

Uit deze passus blijkt dat de Raad zich niet akkoord kon verklaren met een van de peilers van het jongste loonsysteem: de strikte en uitsluitende binding van het loon aan de produktiviteit. Bovendien stipte hij aan dat, in tegenstelling met wat in 1959 werd bedoeld, het bedrijfsleven nog steeds te weinig verantwoordelijkheid droeg bij de loonvorming. Aangezien deze fundamentele bezwaren niet konden worden verholpen binnen het bestaande institutionele kader, was de Raad van oordeel dat een volledige heroriëntering van het loonbeleid noodzakelijk was, met inbegrip van het institutionele aspect. Hierdoor ging hij buiten het kader van het regeringsverzoek. Dit verklaart eveneens waarom het advies bijna twee jaar op zich heeft laten wachten.

Einde november 1962 heeft de Regering zich, op enkele punten na, akkoord verklaard met het Advies van de Sociaal-Economische Raad. De Regering aanvaardt inderdaad dat het uitgangspunt voor de nationale loonontwikkeling zal moeten zijn een cijfermatige of meer globale aanduiding van de mogelijk geachte loonkostenontwikkeling in de naaste toekomst, bij de bepaling waarvan macro-economische factoren mede zullen worden overwogen. De macro-economische gegevens zullen ontleend worden aan halfjaarlijkse rapporten die de S.E.R. zal uitbrengen. Deze beslissing van de Regering betekent het opgeven van de produktiviteitsontwikkeling per bedrijfstak als voornaamste grondslag van het loonbeleid. Terzelfder tijd heeft de Regering toegestemd aan het bedrijfsleven een grotere verantwoordelijkheid bij de loonvorming toe te vertrouwen.

Het nieuwe loonsysteem steunt inderdaad op volgende twee grondbeginselen:

— de stringente binding van het loon aan de produktiviteit wordt opgegeven;

— de verantwoordelijkheid voor de loonontwikkeling wordt primair in de handen gelegd van het gereorganiseerde bedrijfsleven, onder erkenning van een eigen verantwoordelijkheid van de overheid.

In de praktijk zal volgende procedure toegepast worden:

Om de zes maanden zal de Sociaal-Economische Raad een verslag publiceren over de sociaal-economische toestand in Nederland. Met het oog op de te voeren loonpolitiek zullen in deze verslagen aanduidingen worden gegeven omtrent de totale loonkostenstijging die in de naaste toekomst mogelijk wordt geacht. Deze aanwijzingen kunnen uitmonden in concrete stijgingspercentages, in meer globale aan-

(1) *Advies inzake het systeem van loonvorming*, Uitgave van de Sociaal-Economische Raad, nr 8, 1962, blz. 4-5.

duidingen of in minimum- of maximumcijfers. Wat de loonontwikkeling betreft, zal niet alleen rekening worden gehouden met de nationale produktiviteit, maar eveneens met andere factoren zoals rentabiliteit, concurrentiepositie t.a.v. het buitenland, de toestand van de arbeidsmarkt, de evolutie van de betalingsbalans, van de ruilvoet, enz. Bij het opstellen van deze halfjaarlijkse rapporten kan worden gebruik gemaakt van de documentatie verstrekt door het Centraal Planbureau en door het Centraal Bureau voor de Statistiek.

Aangezien de verslagen van de S.E.R. bepalend zullen zijn voor de concrete loonvorming en deze laatste niet los kan worden gezien van de gezamenlijke sociaal-economische politiek, zal de Regering, bij het opstellen van de verslagen, overleg plegen met de S.E.R. Dit overleg hoeft niet noodzakelijk tot volledige overeenkomst te leiden zoals de Regering aanvankelijk had gewild. Indien zich tussen haar en de S.E.R., over detailkwesties, een verschil van inzicht voordoet omtrent de mogelijk geachte loonstijging, zal de visie van de Raad primeren. Slechts bij een fundamenteel verschil zal de Regering ingrijpen. In dat geval zal de Stichting van de Arbeid zich geheel terugtrekken en het College van Rijksbemiddelaars ingeschakeld worden. Het College zal dan de toetsingstaak overnemen, aan de hand van een aanwijzing van de Regering. Alles hangt natuurlijk af van de wijze waarop de Regering het begrip « fundamenteel verschil » interpreteert.

Het is geenszins de bedoeling van de zesmaandelijke verslagen nauwkeurig te bepalen welke loonstijging voor elk van de economische sectoren wenselijk wordt geacht. Nog minder wordt de toepassing van een wiskundige formule overwogen. Ze willen slechts een algemeen aanvaard uitgangspunt zijn dat aangeeft welke globale marge voor loonstijging in de Nederlandse economie op een gegeven ogenblik aanwezig is, rekening houdend met diverse macro- en micro-economische elementen waarvan hierboven enkele werden vermeld. Op die wijze denkt men het eerste grondbeginsel te zullen verwezenlijken.

Met het oog op de toepassing van het tweede grondbeginsel, nl. een grotere verantwoordelijkheid van het bedrijfsleven bij de loonvorming, heeft de Raad een procedure uitgewerkt die wordt gekenmerkt door een intens overleg tussen de centrales van werknemers en werkgevers en hun respectieve bonden. Die procedure kan als volgt worden geschetst : enkele maanden voor een collectieve arbeidsovereenkomst in een bepaalde bedrijfstak zal worden vernieuwd, nemen de centrale werknemersorganisaties contact met elkaar om zich akkoord te stellen over een gemeenschappelijke looneis. De werkgeverscentrales, van hun kant, doen hetzelfde om ook tot een gemeenschappelijke houding te komen. Bij hun positiebepaling houden deze organisaties rekening met de richtlijnen vervat in de halfjaarlijkse verslagen van de Sociaal-Economische Raad. Het zijn dus de centrale organisaties welke er in eerste instantie verantwoordelijk voor zijn dat de

loonevolucie in een bepaalde sector verenigbaar zal zijn met de algemene economische ontwikkeling.

Hoewel het uitdrukkelijk opzet is dat het overleg aan werknemers- en werkgeverszijde volledig zelfstandig wordt uitgevoerd, zal tussen de centrales van beide partijen overleg worden gepleegd over meer algemene aspecten, zoals bij voorbeeld de meest wenselijk geachte mate van loondifferentiatie. Voor een deel zal deze gedachtenwisseling reeds kunnen worden gevoerd bij de discussies over de mogelijkheden voor de toekomstige ontwikkeling, welke in het raam van de door de Raad uit te brengen halfjaarlijkse rapporten ter sprake zullen komen.

Eens deze fase achter de rug, is het de taak van de centrale organisaties de bij hen aangesloten verenigingen of bonden ertoe te brengen zich bij de loononderhandelingen te schikken naar de inzichten van hun respectieve centrales. Dit stadium van de procedure wordt algemeen aangeduid als de « interne coördinatie ». Van de goede werking hiervan zal het welslagen van de nieuwe loonpolitiek afhangen.

Pas na dat intern overleg, beginnen op het vlak van de bedrijfstak de eigenlijke onderhandelingen over de vernieuwing der looncontracten. Aldus wordt een belangrijk bezwaar van het huidige stelsel ondervangen, nl. dat de centrale instanties pas op de hoogte worden gebracht van de concrete loonvoorstellen, wanneer deze reeds in brede kring gekend en zelfs gepubliceerd zijn. Indien achteraf wijzigingen dienen aangebracht, dan leidt dit meestal tot grote spanningen in de bedrijfstakken.

Er is uitdrukkelijk voorzien dat de centrale organen hun aangesloten bonden geen dwingende voorschriften kunnen geven bij de loononderhandelingen. Bij verschil van inzicht blijven de organen op het vlak van de bedrijfstak autonoom wat betreft de uiteindelijk in te dienen voorstellen. Op die wijze is de vrijheid van overleg van de betrokken partijen gewaarborgd.

Wanneer de onderhandelingen tussen werkgevers en werknemers tot een nieuwe collectieve arbeidsovereenkomst hebben geleid, moet deze nog goedgekeurd worden. In het jongste systeem werd deze goedkeuring verleend door het College van Rijksbemiddelaars. Gezien de optiek van de nieuwe loonregeling, is het normaal dat ook deze controle aan het bedrijfsleven wordt voorbehouden.

Te dien einde voorziet het Advies dat alle gesloten collectieve arbeidsovereenkomsten aan de Stichting van de Arbeid moeten worden voorgelegd. Deze zal ervoor waken dat de voorgestelde loonregeling verenigbaar blijft met de macro-economische imperatieven.

In de normale gevallen, d.w.z. wanneer werkgever en werknemer zich hebben gehouden aan de richtlijnen welke hun door hun respectieve centrales werden gegeven, zal de goedkeuring van de collectieve arbeidsovereenkomst op geen moeilijkheden stuiten, gelet op de samenstelling van de Stichting en de

onderlinge contacten welke voorafgaandelijk tussen werkgevers- en werknemerscentrales hebben plaats gehad.

Het advies van de Sociaal-Economische Raad bepaalde dat een collectieve arbeidsovereenkomst, na goedkeuring door de Stichting van de Arbeid, automatisch na enkele weken van kracht zou worden. Het College van Rijksbemiddelaars zou slechts in uitzonderlijke omstandigheden tot een nader onderzoek overgaan.

Deze procedure werd door de Regering enigszins gewijzigd, in die zin dat voortaan elke collectieve arbeidsovereenkomst zowel aan de Stichting als aan het College zal worden voorgelegd. De Stichting beslist of de overeenkomst kan worden goedgekeurd. Als het College tegen een goedkeuring niet reageert, wordt de overeenkomst na korte tijd van kracht, in elk geval binnen een termijn van vier weken. Is het College echter met een beslissing van de Stichting niet akkoord, dan stelt het hiervan de Minister van Sociale Zaken en Volksgezondheid in kennis. Van deze laatste hangt het dan af of de arbeidsovereenkomst al of niet gaat werken.

De bedoeling van dergelijke procedure is duidelijk : het onverbindend verklaren van een reeds door de Stichting goedgekeurde overeenkomst, mag slechts bij wijze van uitzondering geschieden. De Regering hoopt dan ook dat het bedrijfsleven zich aan de spelregels zal houden.

De Regering heeft trouwens in het nieuwe systeem nog een andere stok achter de deur : als de loonontwikkeling, ondanks alles, toch uit de hand loopt, of nog wanneer, om een andere reden, de algemene economische situatie zo gespannen wordt dat de Regering het in het belang van de nationale economie geboden acht op het punt van de kostenontwikkeling maatregelen te nemen, kondigt zij een loonpauze voor korte termijn — van een à twee maanden — af, om zo nodig, nadat een nieuw S.E.R.-advies is

gevraagd, overleg te plegen met het georganiseerde bedrijfsleven. Als daarbij geen overeenstemming wordt bereikt, dan kan de Regering de vroegere bevoegdheden van het College laten herleven.

De Regering heeft beklemtoond dat deze maatregel een uitzondering moet blijven.

Zoals blijkt uit wat voorafgaat, heeft in het nieuwe loonsysteem de Regering op een drietal plaatsen een stem in het kapittel. Ze kan haar mening doen gelden rechtstreeks en vooraf bij het overleg met de Stichting over het S.E.R.-verslag (ingeval van fundamenteel meningsverschil); indirect en wat verder in het proces via de bevoegdheid van de Minister van Sociale Zaken en Volksgezondheid kan zij een reeds goedgekeurd contract onverbindend verklaren. In derde instantie blijft steeds de mogelijkheid om het College te herstellen in zijn vroegere functie.

Het systeem van loonvorming, zoals boven beschreven, wordt toegepast sedert 1 januari 1963, hoewel het Nederlandse parlement het nog moet goedkeuren. Gelet op de houding van de Regering zal deze goedkeuring normaal op geen moeilijkheden stuiten.

Men zal de vraag stellen of het nieuwe loonsysteem een verbetering betekent ten opzichte van het vorige. Alhoewel uiteindelijk de feitenontwikkeling op die vraag het definitieve antwoord zal moeten geven, menen wij dat in de nieuwe regeling positieve elementen aanwezig zijn, welke een verbetering ten aanzien van de vroegere toestand betekenen. Wij denken met name aan de vervanging van de produktiviteitsnorm per bedrijfstak door een meer macro-economische maatstaf. Bovendien wordt aan de passieve rol van het bedrijfsleven bij de loonvorming een einde gemaakt. Het bedrijfsleven verkreeg, praktisch gesproken, de vrijheid die het gewenst had. Daarom betekent de nieuwe loonpolitiek een grondige wijziging van de koers die sedert 1945 in Nederland werd gevolgd.

LITERATUUR IN VERBAND MET DE ECONOMISCHE EN FINANCIËLE PROBLEMEN VAN BELGIË

Onderstaande literatuuropgave sluit aan bij diegene die wij gepubliceerd hebben in ons Novembernummer 1962 van het *Tijdschrift*. Er weze opgemerkt dat in deze literatuuropgave noch de verslagen van de verschillende instellingen, noch de statistische bronnen zijn overgenomen.

1. GELD- EN KREDIETWEZEN

CAMU L., Le financement des entreprises. (*Bulletin financier de la Banque de Bruxelles, Brussel, n° 40, 23 november 1962, blz. 1-8.*)

TIMMERMANS A., Les problèmes de financement de l'expansion économique étudiés par une commission gouvernementale. (*La Revue de la Banque, Brussel, XXVI, n° 6, 1962, blz. 599-665.*)

VANHAMME E., Financieeler. Bank-, wissel- en beursverrichtingen (*Brepols, Brussel, 1961, XXIII + 416 blz.*)

2. GELDSCHEPPENDE INSTELLINGEN

MINET P., La réforme monétaire du 1^{er} janvier 1962 et son incidence possible sur l'offre de crédit bancaire. (*Annales de la Faculté de Droit de Liège, Luik, VII, n°s 3-4, 1962, blz. 381-395.*)

3. NIET-GELDSCHEPPENDE FINANCIËLE INSTELLINGEN

DECLEVE M., Les fonds communs de placement. (*Epargner et Investir, Brussel, n° 107, november 1962, blz. 3-16.*)

4. OPENBARE FINANCIËN

De begroting voor 1963. (*Weekberichten van de Kredietbank, Brussel, XVII, n° 45, 24 november 1962, blz. 409-412.*)

VAN DIONANT R., De belastingwet. (*Bulletin der Belastingen, Brussel, XXXVIII, n° 391, blz. 1.945-1.972.*)

5. NATIONAAL INKOMEN — SPAARWEZEN — INVESTERINGEN — VERBRUIK

De resultaten van de Belgische ondernemingen. (*Weekberichten van de Kredietbank, Brussel, XVII, n° 44, 17 november 1962, blz. 401-405.*)

LAEVAERT W. & DELEECK H., La participation des ouvriers et des employés au Revenu National (1948-1960). (*Les Dossiers de l'Action sociale catholique, Brussel, XXXIX, n° 9, 15 november 1962, blz. 665-694.*)

VAN CAMP L., Wordt er in België naar dividendstabilisatie gestreefd? (*Economisch en Sociaal Tijdschrift, Antwerpen, XVI, n° 4, oktober 1962, blz. 239-251.*)

6. BEVOLKING

GODERIS W., Lijdt België nog aan denataliteit? (*E.R.V. Mededelingen, Brussel, IX, n° 3, 1962, blz. 43-54.*)

PIRAUX M., Demografie en maatschappelijke zekerheid in België (I.). (*De Gids op maatschappelijk gebied, LIII, Brussel, n° 11, november 1962, blz. 965-981.*)

Raming van de Belgische actieve bevolking in 1960 en 1961. (*Arbeidsblad, Brussel, LXIII, n° 8, augustus 1962, blz. 999-1.015.*)

10. ECONOMISCHE TOESTAND — ECONOMISCHE POLITIEK

Belgium Builds on Trade and Industry. (*International Economic Review, Chicago, december 1962, blz. 5-7.*)

JACQUEMIN A., La loi d'expansion régionale du 18 juillet 1959 et ses applications. (*Annales de la Faculté de Droit de Liège, Luik, VII, n°s 3-4, 1962, blz. 397-451.*)

LINDEMANS I., De idee van de programmatie tegenover de economische, regionale en sociale ontwikkeling in België. (*De Gids op maatschappelijk gebied, Brussel, LIII, n° 11, november 1962, blz. 955-964.*)

11. NIJVERHEID — LANDBOUW — VISSERIJ

SONDAG J., L'agriculture belge. (*Les Dossiers de l'Action sociale catholique, Brussel, XXXIX, n° 9, 15 november 1962, blz. 695-720.*)

13. BINNENLANDSE HANDEL

L'évolution de la distribution en Belgique vue sous l'optique des petites et moyennes entreprises (*Institut d'Etude économique et sociale des Classes moyennes, Brussel, 1962, 84 blz.*)

15. INTERNATIONALE FINANCIËLE TRANSACTIES

GOWDA K., Keynes - Triffin Plans and International Liquidity. (*Kautilya, Mysore, 1962, VIII + 34 blz.*)

- KUMAR R., Working of the Present-Day International Gold Standard. (*The Bankers' Magazine, Londen, CXCV, n° 1.424, november 1962, blz. 330-335.*)
- L'évolution et les structures du Fonds Monétaire International. (*Confédération internationale du Crédit populaire, Paris, n° 41, 1962, blz. 4-10.*)
- LIPFERT H., Die volks- und betriebswirtschaftliche Bedeutung der Internationalisierung der Geld-, Renten- und Aktienmärkte. (*Zeitschrift für die gesamte Staatswissenschaft, Tübingen, CXVIII, n° 4, oktober 1962, blz. 688-704.*)
- MACHLUP F., Progetti di riforma del sistema monetario internazionale. (*Bancaria, Rome, XVIII, n° 9, september 1962, blz. 1.007-1.020.*)
- Problèmes monétaires et financiers internationaux. (*Bulletin économique de la Banque de la Société Générale de Belgique, Brussel, n° 10, november 1962, blz. 1-5.*)
- SIMON G., Réforme du Fonds Monétaire International (Commentaires nouveaux sur une proposition ancienne). (*La Revue de la Banque, Brussel, XXVI, n° 6, 1962, pp. 667-682.*)
- SIMON G., Les « swaps » de la Federal Reserve Bank of New York pour la défense du dollar. (*La Revue de la Banque, Brussel, XXVI, n° 6, 1962, blz. 700-704.*)
- VAN RAVESTIJN H., Een en ander over internationale kapitaalbewegingen in het laatste decennium, meer in het bijzonder over de destabiliserende invloed van het internationale effectenverkeer op betalingsbalans-, monetair en algemeen economisch evenwicht. (*Economie, Tilburg, XXVII, n° 1-2, oktober-november 1962, blz. 167-188.*)
- 16. INTERNATIONALE ECONOMISCHE AANEENSLUITING**
- ALBREGTS A., Noord-Atlantische economische samenwerking. (*Economie, Tilburg, XXVII, n° 1-2, oktober-november 1962, blz. 94-109.*)
- DELACAVE J., Britain and the E.E.C. — Monetary and Financial Problems. (*Westminster Bank Review, Londen, november 1962, blz. 2-18.*)
- GOOLD-ADAMS R., Behind the Great Debate. (*National Provincial Bank Review, Londen, n° 60, november 1962, blz. 1-8.*)
- Instrumenten van de monetaire politiek in de landen van de Europese Economische Gemeenschap. (*E.E.G., Brussel, 1962, 281 blz.*)
- KALSHOVEN K., Benelux. (*Nijgh & Van Ditmar, Rotterdam, 1962, 100 blz.*)
- LEURQUIN P., Marché commun et localisation. Les métaux non ferreux dans la Communauté Economique Européenne. (*Nauwelaerts, Leuven, 1962, XV + 307 blz.*)
- Les systèmes de liaison des salaires à la production, au rendement et à la productivité dans les industries de la Communauté. (*Dalloz & Sirey, Parijs, 1962, 146 blz.*)
- L'intégratione economica europea all' inizio della seconda tappa. (*Istituto per l'Economia Europea, Rome, 1962, XV + 479 blz.*)
- MAGNANI L., Les mouvements de capitaux intra-communautaires. (*Les Problèmes de l'Europe, Parijs, n° 16-17, 1962, blz. 22-32.*)
- REY J., Le Marché commun dans le monde. (*Annales de la Faculté de Droit de Liège, Luik, VII, n° 3-4, blz. 217-242.*)
- WAELEBROECK M., Le problème de la validité des ententes économiques dans le droit privé du Marché commun. (*Revue critique de Droit international privé, Parijs, LI, n° 3, juli-september 1962, blz. 415-443.*)
- WISSELS G. & anderen, Het Europa van de 6. (*Nijgh & Van Ditmar, Rotterdam, 1962, 123 blz.*)
- 17. DIVERSEN**
- ARETS P., A quand la gestion paritaire? (*Industrie, Brussel, XVI, n° 11, november 1962, blz. 754-766.*)
- DELPEREE A., La programmation sociale. (*Le Progrès social, Luik, L, n° 72, september 1962, blz. 33-49.*)
- HANCK J., Grand-Duché de Luxembourg : Problèmes de notre avenir économique. (*Imprimerie Coopérative Luxembourgeoise, Esch-sur-Alzette, 96 blz.*)
-

ECONOMISCHE WETGEVING

Deze rubriek bevat de wetten, besluiten en andere officiële bekendmakingen die van bijzonder belang zijn voor 's lands algemene economie en via het Belgisch Staatsblad werden afgekondigd in de loop van de maand aan deze van de publikatie van ons Tijdschrift voorafgaand.

Alleen de gewichtigste wetten en besluiten hebben wij « in extenso » overgenomen. Voor de andere wetteksten volstaat een eenvoudige vermelding, desnoods door een verklarende nota verduidelijkt.

Om het naslaan ervan te vergemakkelijken, hebben wij bovenbedoelde documentatie in de volgende rubrieken ondergebracht :

1. — *Algemene economische wetgeving*
2. — *Geld-, krediet- en bankwezen*
3. — *Overheidsfinanciën*
4. — *Landbouw*
5. — *Nijverheid*
6. — *Arbeid*
7. — *Binnenlandse handel*
8. — *Buitenlandse handel*
9. — *Verkeerswezen*
10. — *Prijzen en lonen*
11. — *Pensioenen, sociale verzekeringen en diverse sociale voordelen*

2. — GELD-, KREDIET- EN BANKWEZEN

Verhoging van de grens

der verbintenissen van de Nationale Kas voor Beroepskrediet (Staatsblad, 16-17 november 1962, blz. 10.190).

Bij koninklijk besluit van 30 oktober 1962 wordt het bedrag van negen miljard vijfhonderd miljoen frank, vastgesteld door het koninklijk besluit van 26 september 1962 genomen in uitvoering van de wet van 14 februari 1962 houdende verhoging van de grens der verbintenissen van de Nationale Kas voor Beroepskrediet, door vrijgeving van een vijfde schijf van vijfhonderd miljoen frank op tien miljard frank gebracht.

Koninklijk besluit van 1 oktober 1962

tot wijziging van het koninklijk besluit van 22 maart 1939, houdende oprichting van een Interfederale

Raad van het krediet aan de ambachtsbewerking, gewijzigd bij het besluit van de Regent van 21 maart 1947 (Staatsblad, 23 november 1962, blz. 10.390).

Koninklijk besluit van 1 oktober 1962

tot wijziging van het koninklijk besluit van 20 juli 1955 tot vaststelling van de voorwaarden van erkenning van de plaatselijke handelsmaatschappijen en van de verbonden van plaatselijke maatschappijen van krediet voor ambachtsoutilering en van de te volgen procedure (Staatsblad, 23 november 1962, blz. 10.390).

3. — OVERHEIDSFINANCIËN

Ministerieel besluit van 29 oktober 1962

tot vaststelling van het bijzonder recht op de invoer van sommige landbouw- en voedingsprodukten (Staatsblad, 1-2-3 november 1962, blz. 9.724).

Koninklijk en ministerieel besluit van 31 oktober 1962

betreffende de uitgifte van de lening 1962 met 10, 15 of 20 jaar looptijd (Staatsblad, 6 november 1962, blz. 9.788).

Artikel 1. — Onze Minister van Financiën wordt ertoe gemachtigd om onder de door hem vast te stellen voor-

waarden een binnenlandse lening, genaamd « Lening 1962 met 10, 15 of 20 jaar looptijd » uit te geven.

Art. 2. — De lening is vertegenwoordigd door toonderobligaties (...), welke renten tegen de hiernavermelde rentevoeten :

4,75 pct. 's jaars, vanaf 21 november 1962 tot 20 november 1972;

5 pct. 's jaars, vanaf 21 november 1972 tot 20 november 1977;

5,25 pct. 's jaars, vanaf 21 november 1977 tot 20 november 1982.

.....

Art. 4. — De lening wordt afgelost van het derde jaar af (...).

Deze terugbetaling geschiedt tegen volgende percentages :
op 21 november van de jaren 1965 tot 1976 : a pari;
op 21 november van de jaren 1977 tot 1981 : tegen 103 pct.

De niet vóór 21 november 1982 afgeloste obligaties zijn op die datum terugbetaalbaar tegen 108 pct. van hun nominale waarde.

Art. 6. — De houders kunnen de vervroegde terugbetaling van hun obligaties bekomen :

op 21 november 1972 a pari van hun nominale waarde of, op 21 november 1977 tegen 103 pct. van hun nominale waarde.

Art. 7. — De Staat behoudt zich het recht voor, op 21 november 1972 of op elke daaropvolgende rentevervaldag, alle nog af te lossen obligaties of een gedeelte ervan vervroegd terug te betalen, mits een in het *Belgisch Staatsblad* bekend te maken preadvies van twee maanden (...).

Art. 9. — De renten en de terugbetalingspremie van de obligaties zijn vrijgesteld van alle huidige en toekomstige zakelijke belastingen en taksen ten bate van de Staat, de provincies en de gemeenten.

..

Art. 3. — De uitgifteprijs wordt vastgesteld op F 985 netto voor F 1.000 nominaal kapitaal; hij is betaalbaar (...) hetzij in specie, hetzij in obligaties van de 3 ½ pct. muntsaneringslening, 6^e reeks, oneven nummers, terugbetaalbaar op 1 januari 1963, hetzij in 5 ½ pct. schatkistcertificaten 1957-1963, terugbetaalbaar op 21 januari 1963.

Art. 14. — Aan de in België gevestigde banken en effectenmakelaars wordt een plaatsingscommissieloon van 1,25 pct. van het door hun toedoen ingeschreven nominaal kapitaal toegekend.

Het half-commissieloon mag aan de financiële instellingen worden toegekend op de door hun bemiddeling ingezamelde inschrijvingen.

Koninklijk besluit van 5 november 1962

betreffende een lening nominaal groot F 165.000.000, door de Belgische Naamloze Vennootschap tot Exploitatie van het Luchtverkeer (Sabena), onder 's Rijks waarborg, te emitteren (Staatsblad, 10 november 1962, blz. 9.971).

Artikel 1. — De Belgische Naamloze Vennootschap tot Exploitatie van het Luchtverkeer (Sabena) is gemachtigd in België een lening aan te gaan van honderd vijftig miljoen frank waarvan de opbrengst zal besteed worden tot de aankoop van vliegend materieel.

Art. 2. — Tegen storting van voormeld bedrag (...) zal de Sabena aan de geldschieder vier van de dag van de storting gedateerde certificaten van obligaties op naam overhandigen. Deze certificaten, groot F 41.250.000 elk en van een tot vier genummerd, zullen respectievelijk terugbetaalbaar zijn op 20 maart van de jaren 1970 tot 1973.

De Sabena behoudt zich het recht voor, op 20 maart 1970 of op iedere latere interestvervaldag, de lening geheel of gedeeltelijk, a pari, vervroegd terug te betalen, mits een preadvies van zes maanden aan de geldschieder aan te kondigen bij aangetekend schrijven.

Art. 3. — De lening rent tegen 5,64 pct. 's jaars. De rente is na verstreken termijn betaalbaar op 20 maart van de jaren 1963 tot 1973.

Art. 4. — De rente is vrijgesteld van alle tegenwoordige en toekomstige zakelijke belastingen en taksen ten bate van de Staat, de provincies en de gemeenten.

Art. 5. — Overeenkomstig artikel 4 van de wet van 23 juni 1960 is de rente tot het bedrag van een rentevoet van 2,82 pct. 's jaars, ten laste van de Staat.

Art. 6. — De betaling van de rente en de terugbetaling van het kapitaal worden door de Staat gewaarborgd.

Ministerieel besluit van 7 november 1962

tot vaststelling van het bijzonder recht op de invoer van sommige landbouw- en voedingsprodukten (Staatsblad, 10 november 1962, blz. 9.974).

Koninklijk besluit van 9 november 1962

tot wijziging van het koninklijk besluit van 28 december 1961, tot instelling van een bijzonder recht op de invoer van sommige landbouw- en voedingsprodukten (Staatsblad, 14 november 1962, blz. 10.114).

Koninklijk besluit van 28 november 1962

betreffende een door de Belgische Naamloze Vennootschap tot Exploitatie van het Luchtverkeer (Sabena), onder 's Rijks waarborg, te sluiten lening, groot F 350.000.000 (Staatsblad, 30 november 1962, blz. 10.611).

Artikel 1. — De Belgische Naamloze Vennootschap tot Exploitatie van het Luchtverkeer (Sabena) wordt ertoe gemachtigd, onder de hierna bepaalde voorwaarden, een lening aan te gaan, met 15 jaar looptijd, nominaal groot driehonderd vijftig miljoen frank, waarvan de opbrengst zal besteed worden tot hernieuwing van vroegere leningen, uitgegeven voor de financiering tot aankoop van vliegend materieel en van initiale dotaties van wisselstukken.

Art. 3. — Tegen storting van voormeld bedrag van driehonderd vijftig miljoen frank zal de Sabena aan de geldschieder 350 obligaties aan toonder overhandigen, groot F 1.000.000 elk, genummerd van 1 tot 350, met een rente, vanaf de dag van storting van de fondsen, van 5,40 pct. 's jaars, betaalbaar na verstreken termijn.

Art. 4. — De obligaties zijn aflosbaar a pari, vanaf het zesde jaar, in tien jaarlijkse tranches, groot F 35 miljoen elk, vervallend op 14 december van de jaren 1968 tot 1977 (...).

Art. 5. — De lening zal niet vervroegd terugbetaalbaar zijn.

Art. 8. — De betaling van de coupons en de terugbetaling van de obligaties zijn vrijgesteld van alle huidige en toekomstige zakelijke belastingen en taksen ten bate van de Staat, de provincies en de gemeenten.

Art. 9. — Naar rato van een rentevoet van 2,70 pct. worden de interesten van de lening door de Staat gedragen, overeenkomstig artikel 4 van de wet van 23 juni 1960.

Art. 10. — De uitkering van de rente en de terugbetaling van het kapitaal van de lening zijn door de Staat gewaarborgd.

Koninklijk besluit van 29 november 1962

houdende wijziging van de modaliteiten inzake terugbetaling ten laste van de Rijkskas voor rust- en overlevingspensioenen, van de kasbons die krachtens de koninklijke besluiten van 12 november 1952 en 7 juli 1953 werden uitgegeven (Staatsblad, 30 november 1962, blz. 10.610).

4. — LANDBOUW

Ministerieel besluit van 7 november 1962
*betreffende de tussenkomst van het Landbouwfonds
inzake de in de mouterij gebruikte mout en gerst
(Staatsblad, 10 november 1962, blz. 9.973).*

*gekend aan de instellingen die, uit Belgische melk,
zekere melkderivaten voortbrengen (Staatsblad,
24 november 1962, blz. 10.435).*

Ministerieel besluit van 8 november 1962
*houdende vaststelling van het bedrag der premies
toegekend aan de instellingen die uit Belgische
melk zekere melkderivaten voortbrengen (Staats-
blad, 13 november 1962, blz. 10.005).*

Ministerieel besluit van 20 november 1962
*betreffende de tussenkomst van het Landbouwfonds
inzake tarwe gebruikt in de brouwerijen (Staats-
blad, 27 november 1962, blz. 10.477).*

Ministerieel besluit van 16 november 1962
*houdende wijziging van dit van 5 oktober 1962 hou-
dende vaststelling van het bedrag der premies toe-*

Ministerieel besluit van 20 november 1962
*betreffende de tussenkomst van het Landbouwfonds
inzake maïs gebruikt voor de vervaardiging van
maïsgrutten (grits) bestemd voor de brouwerijen
(Staatsblad, 27 november 1962, blz. 10.478).*

6. — ARBEID

Koninklijk besluit van 30 oktober 1962

*tot vaststelling van de arbeidsduur voor het werk-
liedenpersoneel van de confectieondernemingen
(Staatsblad, 9 november 1962, blz. 9.945).*

8. — BUITENLANDSE HANDEL

Ministerieel besluit van 29 oktober 1962
*tot vaststelling van het bijzonder recht op de invoer
van sommige landbouw- en voedingsprodukten
(Staatsblad, 1-2-3 november 1962, blz. 9.724).*

*de invoer van sommige landbouw- en voedings-
produkten (Staatsblad, 14 november 1962, blz.
10.114).*

Ministerieel besluit van 7 november 1962
*tot vaststelling van het bijzonder recht op de invoer
van sommige landbouw- en voedingsprodukten
(Staatsblad, 10 november 1962, blz. 9.974).*

Ministerieel besluit van 14 november 1962
*tot wijziging van het ministerieel besluit van 25 okto-
ber 1962 waarbij de invoer van sommige goederen
aan vergunning onderworpen wordt (Staatsblad,
16-17 november 1962, blz. 10.191).*

Koninklijk besluit van 9 november 1962
*tot wijziging van het koninklijk besluit van 28 decem-
ber 1961, tot instelling van een bijzonder recht op*

Ministerieel besluit van 14 november 1962
*tot wijziging van het ministerieel besluit van 25 okto-
ber 1962 waarbij de uitvoer van sommige goederen
aan vergunning onderworpen wordt (Staatsblad,
16-17 november 1962, blz. 10.194).*

9. — VERKEERSWEZEN

Wet van 4 september 1962

houdende goedkeuring van het Verdrag betreffende de overeenkomst tot internationaal vervoer van goederen over de weg (C.M.R.) en van het protocol van ondertekening, afgesloten op 19 mei 1956, te Genève (Staatsblad, 8 november 1962, blz. 9.866).

10. — PRIJZEN EN LONEN

Koninklijk besluit van 17 oktober 1962

waarbij algemeen verbindend wordt verklaard de beslissing van 15 juni 1962 van het Nationaal Paritair Comité voor de binnenscheepvaart tot vaststelling van de lonen en de arbeidsvoorwaarden in de binnenvaart en koppeling van deze lonen aan het indexcijfer der kleinhandelsprijzen van het Rijk (Staatsblad, 1-2-3 november 1962, blz. 9.734).

Koninklijk besluit van 30 oktober 1962

waarbij algemeen verbindend wordt verklaard de beslissing van 21 mei 1962 van het Nationaal Paritair Comité voor het huden- en lederbedrijf betreffende de vaststelling van de minimumlonen in het handschoenbedrijf en de koppeling van deze lonen aan het indexcijfer der kleinhandelsprijzen van het Rijk (Staatsblad, 9 november 1962, blz. 9.940).

Koninklijk besluit van 30 oktober 1962

*waarbij algemeen verbindend wordt verklaard de beslissing van 15 juni 1962 van het Nationaal Paritair Comité voor de binnenscheepvaart tot vaststelling van de lonen en de arbeidsvoorwaarden in de tankvaart en koppeling van deze lonen aan het indexcijfer der kleinhandelsprijzen van het Rijk (Staatsblad, 13 november 1962, blz. 10.013).
Erratum (Staatsblad, 16 januari 1963, blz. 466).*

Koninklijk besluit van 30 oktober 1962

waarbij algemeen verbindend worden verklaard de beslissing van 4 september 1962 van het Nationaal Paritair Comité voor het tuinbouwbedrijf tot wijziging van de beslissing van 16 oktober 1957 betreffende de beroepsclassificatie, de vaststelling der basisminimumuurlonen en de koppeling van deze lonen aan het indexcijfer der kleinhandelsprijzen van het Rijk, voor de arbeiders en arbeidsters die in het tuinbouwbedrijf zijn tewerkgesteld, en van de beslissing van 30 november 1959 betreffende de

toekenning van een bestaanszekerheidsvergoeding aan de in de boomkwekerijen tewerkgestelde arbeiders en arbeidsters (Staatsblad, 16-17 november 1962, blz. 10.202).

Koninklijk besluit van 30 oktober 1962

waarbij algemeen verbindend wordt verklaard de beslissing van 15 juni 1962 van het Nationaal Paritair Comité voor de binnenscheepvaart tot vaststelling van de lonen en de arbeidsvoorwaarden in de Rijnvaart en koppeling van deze lonen aan het indexcijfer der kleinhandelsprijzen van het Rijk (Staatsblad, 23 november 1962, blz. 10.400).

Koninklijk besluit van 30 oktober 1962

houdende wijziging van de posttarieven in binnenlandse dienst (Staatsblad, 23 november 1962, blz. 10.410).

Koninklijk besluit van 31 oktober 1962

waarbij algemeen verbindend wordt verklaard de beslissing van 22 juni 1962 van het Nationaal Paritair Comité voor de voedingsnijverheid tot vaststelling der minimumlonen van de arbeiders tewerkgesteld in sommige ondernemingen welke onder de bevoegdheid vallen van genoemd comité (Staatsblad, 13 november 1962, blz. 10.018).

Koninklijk besluit van 31 oktober 1962

waarbij algemeen verbindend wordt verklaard de beslissing van 22 juni 1962 van het Nationaal Paritair Comité voor de voedingsnijverheid tot wijziging van de beslissing van 20 maart 1961 van hetzelfde comité tot vaststelling der minimumlonen van de arbeiders tewerkgesteld in sommige ondernemingen welke onder de bevoegdheid vallen van genoemd comité, algemeen verbindend verklaard bij koninklijk besluit van 19 juni 1961 (Staatsblad, 13 november 1962, blz. 10.020).

Koninklijk besluit van 31 oktober 1962

waarbij algemeen verbindend wordt verklaard de beslissing van 22 juni 1962 van het Nationaal Paritair Comité voor de voedingsnijverheid tot wijziging van de beslissing van 27 juni 1960 van hetzelfde comité tot vaststelling van de minimumlonen der arbeiders en arbeidsters tewerkgesteld in de melkerijen en de boter-, kaas- en melkproduktfabrieken, algemeen verbindend verklaard bij koninklijk besluit van 2 september 1960 (Staatsblad, 27 november 1962, blz. 10.490).

Koninklijk besluit van 6 november 1962

waarbij algemeen verbindend wordt verklaard de beslissing van 14 juni 1962 van het Nationaal Paritair Comité voor de handel in voedingswaren tot wijziging van de beslissing van 19 november 1959 van hetzelfde comité betreffende de koppeling van de lonen aan het indexcijfer der kleinhandelsprijzen van het Rijk, gewijzigd bij de beslissingen van 25 oktober 1960 en 19 december 1961, respectievelijk algemeen verbindend verklaard bij koninklijke besluiten van 25 februari 1960, 11 januari 1961 en 23 maart 1962 (Staatsblad, 21 november 1962, blz. 10.285).

11. — PENSIOENEN, SOCIALE VERZEKERINGEN EN DIVERSE SOCIALE VOORDELEN

Koninklijk besluit van 29 oktober 1962

tot wijziging van het koninklijk besluit van 7 januari 1960 ter uitvoering van artikel 2bis van de besluitwet van 10 januari 1945, betreffende de maatschappelijke zekerheid van de mijnwerkers en ermee gelijkgestelden (Staatsblad, 9 november 1962, blz. 9.933).

wet van 12 juli 1957 betreffende het rust- en overlevingspensioen voor bedienden en de modaliteiten van uitvoering en controle van deze maatregelen (Staatsblad, 29 november 1962, blz. 10.564).

Koninklijk besluit van 30 oktober 1962

tot wijziging van het besluit van de Regent van 16 januari 1945 betreffende de werking van de Rijksdienst voor Maatschappelijke Zekerheid (Staatsblad, 15 november 1962, blz. 10.145).

Koninklijk besluit van 5 november 1962

tot wijziging en aanvulling van het koninklijk besluit van 31 maart 1956 tot bepaling van het bedrag van de aanvullende toelage, te storten aan de verzekeringsorganismen van de ziekte- en invaliditeitsverzekering, betreffende de werklozen die door openbare machten tewerkgesteld worden (Staatsblad, 27 november 1962, blz. 10.480).

Koninklijk besluit van 31 oktober 1962

tot wijziging van het koninklijk besluit van 29 juli 1957 houdende vaststelling van de maatregelen die door de verzekeringsinstellingen dienen getroffen te worden met het oog op de uitvoering van de

Koninklijk besluit van 12 november 1962

tot wijziging van het organiek koninklijk besluit van 22 september 1955 van de ziekte- en invaliditeitsverzekering (Staatsblad, 28 november 1962, blz. 10.529).

STATISTIEKEN

(De inhoudsopgave en de lijst van de gebruikte afkortingen komen voor op het einde van het Tijdschrift)

Na ieder hoofdstuk vindt de lezer bibliografische referenties; zij vermelden enkele statistische publikaties die meer omstandige gegevens over het onderwerp van het hoofdstuk of overeenstemmende gegevens voor het buitenland bevatten

I. — BEVOLKING EN NATIONALE REKENINGEN

1. — BEVOLKING

Bronnen : Nationaal Instituut voor de Statistiek en Ministerie van Arbeid.

	Bron	1947	1959	1960	1961
		(duizenden, per einde jaar)			
Totale bevolking	N.I.S.	8.512	9.129	9.178	9.229
Bevolking op werkbekwame leeftijd (15 tot 65 jaar)	»	5.850	5.902	5.906	5.921
waarvan : Mannen	»	2.902	2.927	2.928	2.937
Vrouwen	»	2.948	2.975	2.978	2.984
Actieve bevolking ¹ :	Arbeidsblad	3.481	3.506	3.505	3.527
waarvan : Landbouw	»	423	264	257	250
Extractienijverheid	»	191	151	131	114
Fabrieks nijverheid	»	1.311	1.174	1.201	1.240
Bouwbedrijf	»	197	240	243	250
Vervoer	»	243	244	240	243
Handel, banken, verzekeringen en diensten	»	1.024	1.291	1.312	1.334
Volledige werklozen	»	92	142	120	95

¹ Incl. de werklozen en excl. de gewapende macht.

I - 2. — NETTO NATIONAAL INKOMEN TEGEN VERGOEDINGSWAARDE
VAN DE PRODUKTIEFACTOREN

I - 2 a. — RAMINGEN VAN HET N.I.S.

(Genormaliseerd systeem)

(miljarden franken)

Bron : Nationaal Instituut voor de Statistiek.

	1953	1954	1955	1956	1957	1958	1959	1960	1961
1. Bezoldiging van de loon- en weddetrek- kenden (vóór belastingheffing) :									
a) Lonen en wedden van de arbeiders onderworpen aan de maatschappe- lijke zekerheid of aan zekere bijzon- dere schikkingen	112,5	115,8	122,4	132,0	143,8	145,7	145,7	154,5	163,3
b) Werkgeversbijdrage voor de maat- schappelijke zekerheid	21,2	21,8	23,8	26,1	29,7	30,5	29,8	32,8	35,1
c) Bezoldiging van de arbeiders niet onderworpen aan de maatschappe- lijke zekerheid (met inbegrip van de gewapende macht)	41,8	43,3	45,6	48,5	51,6	56,3	57,3	61,6	63,6
d) Diverse verbeteringen	4,3	4,8	5,7	6,4	6,5	6,3	7,0	8,3	9,9
Totaal ...	179,8	185,7	197,5	213,0	231,6	238,8	239,8	257,2	271,9
2. Inkomen der zelfstandige arbeiders (vóór belastingheffing) :									
a) Land-, tuin- en bosbouw	19,6	19,3	20,0	19,3	22,6	20,9	22,0	22,7	26,3
b) Vrije beroepen	8,7	9,3	9,5	10,0	10,2	11,3	11,9	12,7	13,3
c) Handel en ambachtswezen	66,1	69,3	71,6	73,9	73,0	72,7	74,1	76,6	79,5
Totaal ...	94,4	97,9	101,1	103,2	105,8	104,9	108,0	112,0	119,1
3. Ondernemersinkomen voortvloeiend uit de activiteit der personenvennootschappen (na belastingheffing)	4,9	5,3	6,0	6,5	6,2	5,5	5,9	6,4	7,1
4. Interesten, huur en dividenden uitgekeerd aan particulieren en private verenigingen zonder winstoogmerk (vóór belastinghef- fing)									
a) Interesten	11,8	12,9	14,3	15,3	16,3	17,9	19,2	21,4	23,3
b) Huur	26,9	30,3	30,7	30,6	30,6	30,4	30,0	29,3	29,0
c) Dividenden en tantièmes	8,8	8,9	10,3	11,9	12,9	11,9	11,0	12,7	14,0
Totaal ...	47,5	52,1	55,3	57,8	59,8	60,2	60,2	63,4	66,3
5. Giften der vennootschappen	0,3	0,4	0,5	0,5	0,5	0,4	0,4	0,5	0,6
6. Niet uitgekeerde winst der vennootschap- pen op aandelen (na belastingheffing) ...	6,2	8,8	11,4	12,5	9,4	6,3	9,7	10,6	13,0
7. Directe belastingen der vennootschappen in welke juridische vorm ook	6,8	6,2	6,1	7,6	7,9	6,9	6,6	8,1	8,0
8. Inkomen uit vermogen en ondernemers- inkomen toevloeiend aan de overheid ...	2,0	2,5	2,3	2,4	3,1	2,1	2,3	2,9	2,8
9. Niet uitgekeerde winst der autonome openbare instellingen	0,5	0,7	1,0	0,8	0,8	0,9	0,9	0,8	0,8
10. Min : interest der overheidsschuld	- 8,8	- 9,2	-10,1	-11,0	-11,7	-11,8	-12,5	-14,5	-16,7
11. Netto nationaal inkomen tegen vergoe- dingswaarde van de produktiefactoren ¹	333,6	350,4	371,1	393,3	413,4	414,2	421,3	447,4	472,9

¹ Alhoewel beide volgens het genormaliseerde stelsel worden opgemaakt, vertonen de ramingen van het N.I.S. (tabel I - 2 a, rubriek 11) en van DULBEA (tabel I - 2 b, rubriek 8) een gevoelig verschil wegens de aanwending van verschillende statistische reeksen, methodes en raminggrondslagen. De raming van het N.I.S. (tabel I - 2 a, rubriek 11) kan dus niet worden vergeleken met de gegevens van de tabellen I - 2 b en I - 8.

I - 2 b. — **RAMINGEN VAN DULBEA**

(Genormaliseerd systeem)

(miljarden franken)

Bron : Département d'Economie Appliquée de l'Université Libre de Bruxelles (Dulbea).

	1950	1951	1952	1953	1954	1955	1956	1957	1958	1959	1960
1. Bezoldiging van de loonen weddetrekkenden (vóór taxatie)	148,8	171,8	179,5	185,0	189,4	200,4	216,7	233,9	240,6	242,3	258,7
2. Overige inkomens	158,7	184,3	177,9	180,7	196,0	203,4	220,5	230,4	219,4	231,3	244,2
3. Netto Nationaal Produkt tegen factorkosten ¹ ... <i>Verhouding met het B.N.P. (rubriek W van de tabel I - 3a en rubriek 7 van de tabel I - 3b)</i>	<u>307,5</u>	<u>356,1</u>	<u>357,4</u>	<u>365,7</u>	<u>385,4</u>	<u>403,8</u>	<u>437,2</u>	<u>464,3</u>	<u>460,0</u>	<u>473,6</u>	<u>502,9</u>
4. Kapitaalconsumptie ...	27,4	31,8	35,2	35,9	37,3	39,2	41,5	45,7	49,2	51,2	53,1
5. Indirekte belastingen minus overheidstoelagen ...	28,6	31,4	35,4	34,8	35,9	39,4	41,7	44,2	41,8	47,6	51,9
6. Bruto Nationaal Produkt tegen marktprijzen (6) = (3) + (4) + (5)	<u>363,5</u>	<u>419,3</u>	<u>428,0</u>	<u>436,4</u>	<u>458,6</u>	<u>482,4</u>	<u>520,4</u>	<u>554,2</u>	<u>551,0</u>	<u>572,4</u>	<u>608,0</u>

¹ Alhoewel beide volgens het genormaliseerde stelsel worden opgemaakt, vertonen de ramingen van het N.I.S. (tabel I - 2 a, rubriek 11) en van DULBEA (tabel I - 2 b, rubriek 8) een gevoelig verschil wegens de aanwending van verschillende statistische reeksen, methodes en ramingsgrondslagen. De raming van het N.I.S. (tabel I - 2 a, rubriek 11) kan dus niet worden vergeleken met de gegevens van de tabellen I - 2b en I - 3.

I - 3. — BRUTO NATIONAAL PRODUKT

(Ramingen Dulbea, genormaliseerd systeem)

I - 3a. — B.N.P. BEREKEND DOOR ONTLEDING VAN DE VOORTBRENGING
TEGEN COURANTE PRIJZEN

(miljarden franken)

Bron : Département d'Economie Appliquée de l'Université Libre de Bruxelles (Dulbea).

	1950	1951	1952	1953	1954	1955	1956	1957	1958	1959	1960
A. Land- en bosbouw, visserij	30,6	33,4	33,6	35,3	35,6	35,5	34,3	37,2	36,3	38,7	37,4
B. Extractieve nijverheid (alleen steenkoolmijnen)	17,1	18,9	20,2	19,6	18,9	20,0	20,8	23,8	21,7	16,9	16,2
C. Voedingsnijverheid	25,9	30,4	31,6	30,4	32,8	33,4	37,4	39,3	40,2	41,3	44,4
D. Textiel- en kledingnijverheid	18,2	20,3	15,8	16,7	18,1	17,2	19,3	20,6	16,7	18,3	20,4
E. Bouwmaterialen	7,9	9,8	8,9	9,5	10,6	12,2	13,7	13,1	13,1	13,7	15,0
F. Nijverheid der basismetalen	10,0	17,0	16,2	12,6	12,6	17,5	20,3	22,2	21,0	21,8	26,3
G. Metaalverwerkende nijverheid	22,0	25,2	27,6	28,3	29,6	29,9	32,9	33,6	31,7	34,5	37,4
H. Andere nijverheden ¹ ..	26,6	33,9	32,5	32,7	35,8	40,5	44,2	45,5	45,6	50,2	54,1
Gezamenlijke fabrieks- nijverheid (C tot H) ...	110,6	136,6	132,6	130,2	139,5	150,7	167,8	174,3	168,3	179,8	197,6
I. Bouwbedrijf	25,7	25,7	25,7	27,7	29,6	29,3	32,4	37,9	36,0	38,2	40,9
J. Electriciteit, gas en water	7,3	8,5	9,2	9,4	11,0	11,4	12,9	12,4	12,4	13,0	14,6
K. Vervoer en verkeer ...	24,4	28,3	29,5	30,0	30,5	33,0	36,6	37,8	38,3	40,2	42,9
L. Groot- en kleinhandel .	25,6	27,7	27,3	27,5	28,7	30,1	31,8	35,3	32,5	34,3	35,9
M. Banken, verzekeringen en immobiliën	7,2	8,3	8,9	9,3	9,9	10,5	11,6	12,4	12,5	13,1	13,9
N. Woonhuizen	19,8	21,4	22,1	27,2	31,0	31,8	32,2	32,6	32,6	33,3	33,9
O. Staat ²	26,4	31,3	34,4	36,3	37,6	38,8	40,8	43,3	47,8	51,2	56,5
P. Andere diensten ³	39,7	42,3	43,5	43,9	45,1	47,3	49,7	52,1	56,3	56,5	58,5
Q. Bruto Binnenlands Produkt tegen factorkosten (A tot P)	334,4	382,4	387,0	396,4	417,4	438,4	470,9	499,1	494,7	515,2	548,3
R. Andere bijdragen	4,9	5,7	5,1	5,0	5,5	6,3	8,6	8,8	8,9	7,7	9,9
S. Bruto Nationaal Produkt tegen factorkosten (Q + R)	339,3	388,1	392,1	401,4	422,9	444,7	479,5	507,9	503,6	522,9	558,2
T. Indirecte belastingen min de overheidstoe-lagen	28,6	31,4	35,4	34,8	35,9	39,4	41,7	44,2	41,8	47,6	52,0
U. Bruto Nationaal Produkt tegen marktprijzen (S + T)	367,9	419,5	427,5	436,2	458,8	484,1	521,2	552,1	545,4	570,5	610,2
V. Statistische aanpassing .	- 4,4	- 0,2	+ 0,4	+ 0,2	- 0,2	- 1,7	- 0,8	+ 2,1	+ 5,5	+ 1,9	- 2,2
W. Bruto Nationaal Produkt tegen marktprijzen (U + V)	363,5	419,3	428,0	436,4	458,6	482,4	520,4	554,2	551,0	572,4	608,0

¹ Omvat : hout- en meubelnijverheid, papierdeeg, papier- en drukkijverheid, chemische en rubbernijverheid, en andere nijverheden.

² Incl. openbare gezondheid en openbaar onderwijs.

³ Omvat : geneeskunde en andere diensten.

I - 3b en 3c. — **B.N.P. BEREKEND DOOR ONTLEDING VAN DE BESTEDINGEN**

(Genormaliseerd systeem)

(miljarden franken)

Bron : Département d'Economie Appliquée de l'Université Libre de Bruxelles (Dulbea).

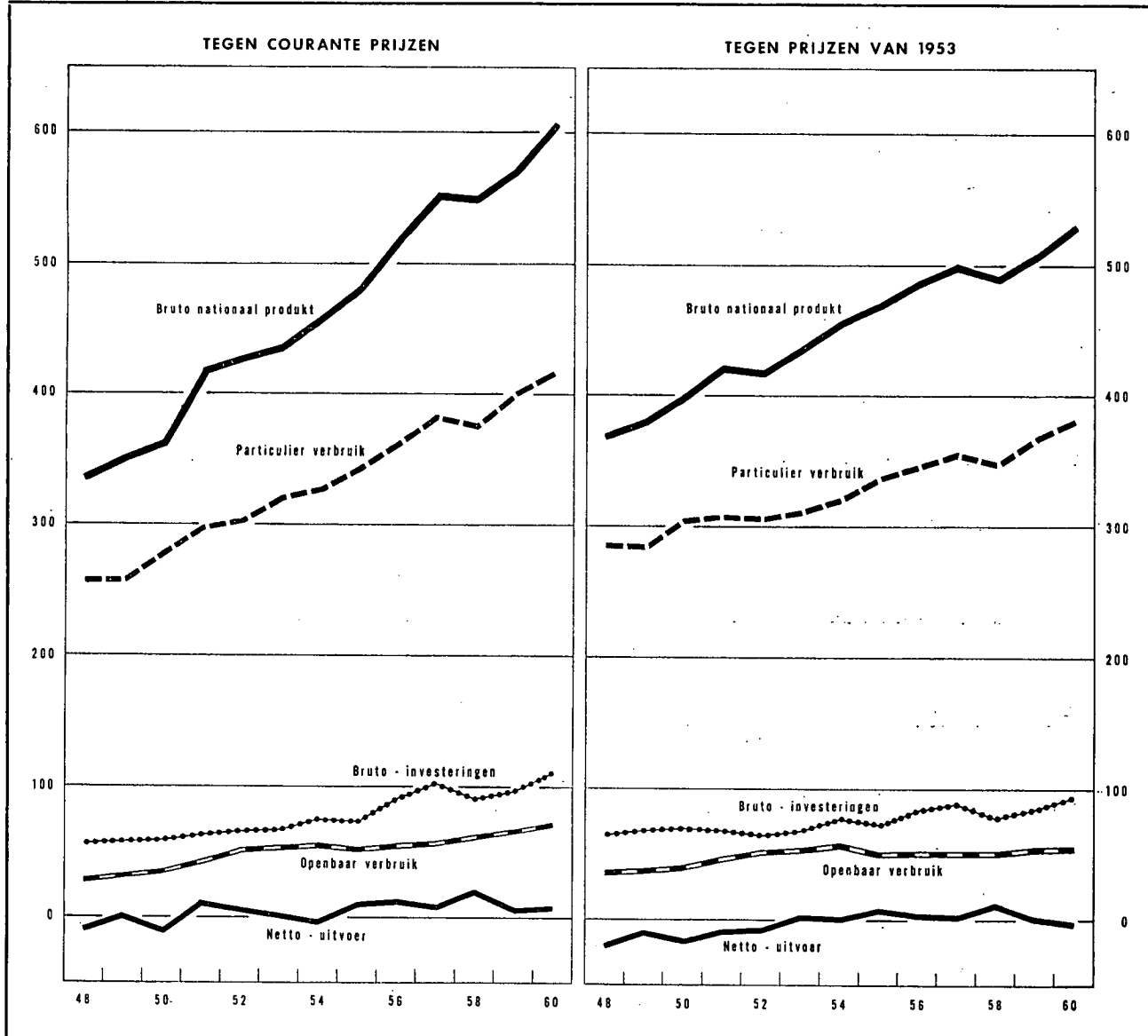

I - 3b. — **BESTEDINGEN TEGEN COURANTE PRIJZEN**

	1950	1951	1952	1953	1954	1955	1956	1957	1958	1959	1960
1. Particulier verbruik	278,0	299,4	303,7	312,0	328,4	344,0	361,6	384,1	377,2	401,0	417,4
2. Openbaar verbruik	35,6	44,2	52,8	54,9	55,8	53,2	55,6	58,2	62,8	67,0	72,3
3. Brutovorming van vast-kapitaal :											
<i>Bedrijven</i>	59,9	57,8	61,5	65,0	72,3	74,7	86,4	95,2	89,6	98,5	106,5
<i>Staat</i>	52,9	49,9	54,7	58,0	65,6	66,5	76,7	85,2	80,6	88,1	95,8
<i>Staat</i>	7,0	7,9	6,8	7,0	6,7	8,2	9,7	10,0	9,0	10,4	10,7
4. Voorraadvorming	— 0,1	6,0	3,8	1,8	3,0	— 0,4	4,0	6,7	0,8	— 1,3	3,7
5. Binnenlandse bestedingen van de economie	373,4	407,4	421,8	433,7	459,5	471,5	507,6	544,2	530,4	565,2	599,9
6. Netto-uitvoer :											
<i>Uitvoer</i>	— 9,9	11,9	6,2	2,7	— 0,9	10,9	12,8	10,0	20,6	7,2	8,1
<i>Min invoer</i>	97,1	146,8	135,8	130,1	136,9	162,6	188,7	195,8	191,6	194,7	221,8
<i>Min invoer</i>	107,0	134,9	129,6	127,4	137,8	151,7	175,9	185,8	171,0	187,5	213,7
7. Bruto nationaal produkt	363,5	419,3	428,0	436,4	458,6	482,4	520,4	554,2	551,0	572,4	608,0

I - 3c. — BESTEDINGEN TEGEN PRIJZEN VAN 1953

(Genormaliseerd systeem)

(miljarden franken)

Bron : Département d'Economie Appliquée de l'Université Libre de Bruxelles (Dulbea).

	1950	1951	1952	1953	1954	1955	1956	1957	1958	1959	1960
1. Particulier verbruik	305,1	308,7	308,1	312,0	321,2	338,1	347,0	356,9	349,6	368,5	382,5
2. Openbaar verbruik	40,7	47,5	52,8	54,9	57,9	51,7	52,0	51,8	52,5	55,2	55,7
3. Brutovorming van vast-kapitaal :	69,8	62,2	61,2	65,0	73,3	72,8	80,5	82,8	77,6	85,2	90,5
<i>Bedrijven</i>	61,3	54,4	54,3	58,0	66,1	65,7	72,5	75,2	70,0	76,5	82,0
<i>Staat</i>	8,5	7,8	6,9	7,0	7,2	7,1	8,0	7,6	7,6	8,7	8,5
4. Voorraadvorming	- 0,3	5,5	3,6	1,8	3,0	- 0,4	3,7	6,1	0,4	- 0,7	3,6
5. Binnenlandse bestedingen van de economie	415,3	423,9	425,7	433,7	455,4	462,2	483,2	497,6	480,1	508,2	532,3
6. Netto-uitvoer :	-15,0	- 0,7	- 6,0	2,7	1,2	8,5	4,9	2,7	11,3	1,4	- 1,2
<i>Uitvoer</i>	108,1	123,9	116,7	130,1	144,2	165,6	182,0	184,4	190,1	203,2	226,5
<i>Min invoer</i>	123,1	124,6	122,7	127,4	143,0	157,1	177,1	181,7	178,8	201,8	227,7
7. Bruto nationaal produkt	400,3	423,2	419,7	436,4	456,6	470,7	488,1	500,3	491,4	509,6	531,1

I - 4. — BRUTO-INVESTERINGEN IN DE GEZAMENLIJKE ECONOMIE *

(miljarden franken)

Bron : Ministerie van Economische Zaken en Energie, Algemene Directie voor Studiën en Documentatie.

Jaar	Particuliere sector								Overheidssector 1				Eind-totaal (Particuliere en overheidssector)
	Woon-huizen	Beroeps-lokalen	Indus-triële bedrijfs-uitrusting	Andere bedrijfs-uitrusting 2	Bedrijfs-voertuigen	Andere voertuigen	Diversen 3	Totaal	Gebouwen en burgerlijke bouw-kunde	Bedrijfs-uitrusting	Lands-verdediging	Totaal	
1951	14,0	7,1	n.b.	n.b.	2,0	2,8	n.b.	46,5	n.b.	n.b.	4,4	19,1	65,6
1952	14,3	6,4	n.b.	n.b.	2,4	3,0	n.b.	50,1	n.b.	n.b.	9,2	23,1	73,2
1953	15,6	7,5	19,3	5,1	2,1	3,3	0,8	53,7	9,9	4,1	8,5	22,5	76,2
1954	18,1	8,1	18,9	5,5	2,6	4,1	0,7	58,0	10,2	3,8	6,4	20,4	78,4
1955	18,0	8,9	20,2	5,8	2,4	4,6	0,4	60,3	11,7	5,8	5,0	22,5	82,8
1956	19,0	9,8	25,6	7,7	2,3	4,6	0,5	69,5	13,3	4,3	4,3	21,9	91,4
1957	28,0	10,9	25,4	7,8	2,4	4,8	1,2	80,5	13,2	4,7	5,0	22,9	103,4
1958	24,3	10,4	24,6	8,4	2,3	4,8	0,9	75,7	13,6	4,7	4,1	22,4	98,1
1959	25,2	10,0	25,2	7,2	2,1	5,0	1,3	76,0	17,1	5,5	2,8	25,4	101,4
1960	28,5	12,0	27,9	9,9	2,7	5,5	0,3	86,8	15,2	4,5	3,4	23,1	109,9
1961	30,0	16,0	32,0	10,1	3,0	6,0	1,0	98,1	16,4	4,9	3,0	24,3	122,4

1 Staat, ondergeschikte openbare besturen, N.M.B.S., N.B.V., N.M.B., R.L.W., Posterijen en Bestuur der Postchecks, R.T.T., B.R.T., N.M.W.V., Waterwegen, zeehavens en binnenhavens.

2 Vliegtuigen, schepen en vaartuigen, landbouwuitrusting, spoor- en tramwegen, materieel bestemd voor andere bedrijfstakken.

3 Landbouwwerken en beweging van de veestapel.

* Deze raming, opgesteld door het Ministerie van Economische Zaken en Energie, kan niet vergeleken worden met de gegevens van tabel I - 3b wegens het gebruik van verschillende statistische reeksen, methodes en ramingsgrondslagen.

Bibliografische referenties :

Bevolking : *Statistisch Jaarboek voor België*. — *Statistisch Tijdschrift van het N.I.S.* — *Publicaties van het Nationaal Centrum voor mechanische berekeningen*. — *Algemene telling van de bevolking, de nijverheid en de handel op 31 december 1947*. — *Bulletin de l'I.R.E.S.P.* — *Annuaire démographique* (O.V.N.). — *Revue Internationale du Travail* (I.A.B.). — *Annuaire des statistiques du Travail* (I.A.B.).

Nationaal Inkomen en B.N.P. : *Cahiers Economiques de Bruxelles* (D.U.L.B.E.A.). — *Statistisch Jaarboek voor België*. — *Statistisch Tijdschrift van het N.I.S.* — *Recherches économiques de Louvain* (I.R.E.S.P.). — *International Financial Statistics* (I.M.F.). — *Bulletin statistique* (E.O.E.S.). — *Données statistiques* (Raad van Europa). — *Yearbook of International Accounts Statistics* (O.V.N.).

Investerings : *De Belgische Economie* (Ministerie van Economische Zaken).

II. — TEWERKSTELLING EN WERKLOOSHEID

1. — INDEXCIJFERS VAN DE TEWERKSTELLING IN DE NIJVERHEID (arbeiders)

Basis 1958 = 100

Bron : Ministerie van Arbeid.

Maandgemiddelden of maanden	Algemeen indexcijfer	Extractiebedrijven	Fabrieksbedrijven							Bouw-nijverheid
			Totaal	Nijverheid der basis-metalen	Metaalverwerkende nijverheid				Textiel (excl. confectie)	
					Fabricage van metaalproducten (exclusief machines en transportmaterieel)	Machinbouw (exclusief elektrische machines)	Bouw van elektrische machines, apparaten en toebehoren	Bouw van transportmaterieel		
1959	96,4	89,3	97,2	99,6	92,4	97,7	94,6	88,3	98,7	97,8
1960	97,6	76,9	100,7	103,4	98,8	108,8	100,3	89,5	99,5	99,7
1961	99,6	67,6	104,0	107,1	106,5	118,5	113,7	89,2	99,1	100,7
1960 4 ^e kwartaal	98,6	72,7	102,6	105,1	101,8	112,9	106,8	88,5	100,3	100,7
1961 1 ^e kwartaal	97,1	71,0	101,9	106,2	103,0	113,2	110,6	86,2	99,9	98,0
2 ^e kwartaal	99,6	68,6	103,6	106,7	106,3	116,3	111,4	88,9	99,7	101,8
3 ^e kwartaal	100,1	66,4	104,8	107,5	106,8	121,5	114,4	90,6	98,2	104,3
4 ^e kwartaal	100,9	64,6	105,7	108,1	109,9	122,9	113,3	91,1	98,7	103,6
1962 1 ^e kwartaal	100,4	62,9	104,9	106,6	109,2	124,0	118,1	95,8	98,0	101,1
2 ^e kwartaal	102,4	62,2	105,3	105,6	107,3	125,2	113,7	99,8	96,7	107,3
1961 Juli	99,2	67,2	104,0	106,9	105,6	120,4	112,3	90,6	97,6	103,0
Augustus	99,7	66,2	104,9	107,3	106,4	122,4	115,2	90,5	98,6	104,2
September	101,3	65,7	105,5	108,2	108,3	121,6	115,7	90,6	98,4	105,6
Oktober	101,5	65,3	106,0	108,3	109,2	122,8	117,6	88,8	98,1	105,3
November	101,3	64,6	106,1	108,2	109,7	123,3	118,8	92,1	99,4	104,0
December	100,0	63,8	105,0	107,7	110,8	122,6	118,6	92,3	98,7	101,6
1962 Januari	100,3	63,3	104,8	107,4	109,6	123,3	118,5	94,5	97,9	100,6
Februari	100,4	62,9	105,0	106,6	108,7	123,9	118,5	96,7	98,2	100,8
Maart	100,5	62,6	104,9	105,9	109,2	124,8	117,3	96,3	98,0	101,9
April	101,1	62,6	105,0	105,6	107,9	125,7	113,7	98,0	96,9	104,7
Mei	102,0	62,2	105,3	105,7	107,4	124,6	114,1	100,1	96,7	109,3
Juni	104,2	61,9	105,6	105,4	106,7	125,2	113,4	101,2	96,6	107,9
Juli	104,0	61,8	105,3	104,9	107,0	125,8	113,0	101,0	97,0	107,8

II - 2. — WERKLOOSHEID

Algemene gegevens

Bron : Rijksdienst voor Arbeidsvoorziening.

	Aantal werkdagen per periode 1	Aantal gecontroleerde werklozen (duizenden) 2			Maand-gemiddelde van het aantal verloren werkdagen (duizenden)	Gemiddeld aantal werkloosheidsdagen per maand 3		Door de openbare besturen tewerk-gestelde werklozen (duizenden) 2	Werkaan-vragen 4 5	Werkaanbiedingen 4	
		Totaal	Volledige	Gedeelte-lijke en toevallige		Werklozen				gedurende de maand ontvangen	open-stande aanbiedin-gen per einde maand
						Volledige	Gedeelte-lijke en toevallige				
1954	303	224,8	167,0	57,8	5.677	20,7	7,9	14,0	111,4	25,7	7,2
1955	304	172,4	116,5	55,9	4.366	20,2	8,9	22,7	70,9	27,7	13,4
1956	308	144,8	91,0	53,8	3.717	20,5	8,5	9,8	49,2	23,9	14,9
1957	302	116,8	77,9	38,9	2.942	19,9	7,6	5,3	40,1	19,4	12,9
1958	302	180,9	109,7	71,2	4.556	20,0	7,0	10,5	73,1	16,2	5,6
1959	302	199,2	125,0	74,2	5.014	20,7	8,2	17,3	82,8	19,3	5,3
1960	304	158,1	110,1	48,0	4.005	20,9	6,8	9,8	61,2	18,9	7,5
1961	308	126,3	87,9	38,4	3.241	21,2	7,7	7,1	31,4	20,1	12,5
1962	*252	85,5	47,1	38,4							
1961 2 ^e kwartaal	74	111,2	85,0	26,2	2.408	20,4	6,5	8,5	26,8	23,5	13,7
3 ^e kwartaal	76	90,3	70,6	19,7	2.288	20,9	6,3	8,5	18,6	19,9	15,4
4 ^e kwartaal	80	124,5	76,5	48,0	3.320	21,0	8,5	6,9	24,7	17,6	12,8
1962 1 ^e kwartaal	* 60	140,9	74,6	66,3	2.818	16,1	6,8	4,4	28,2	20,1	13,1
2 ^e kwartaal	61	64,0	41,8	22,2	1.302	15,5	5,9	7,6	14,6	20,6	16,6
3 ^e kwartaal	69	52,1	34,5	17,6	1.199	16,8	6,6	8,1	12,5	17,1	15,5
4 ^e kwartaal	62	90,1	39,8	50,3							
1961 December	28	176,2	84,7	91,5	4.933	21,6	10,0	5,7	30,9	13,6	10,9
1962 Januari	* 20	158,3	90,4	67,9	3.166	16,9	6,5	3,8	31,3	21,2	11,6
Februari 6	20	151,0	77,7	73,3	3.020	15,6	7,2	4,4	29,2	17,8	12,7
Maart	20	113,4	55,8	57,6	2.268	15,8	6,8	5,0	24,1	21,2	15,0
April	23	71,1	46,6	24,5	1.636	17,2	6,4	6,6	17,8	21,9	17,0
Mei	19	62,0	41,2	20,8	1.179	14,7	5,7	7,9	14,3	21,9	17,0
Juni	19	57,4	36,6	20,8	1.092	14,5	5,6	8,2	11,8	18,0	15,7
Juli	25	54,4	35,4	19,0	1.360	18,6	7,0	7,6	12,7	14,7	14,3
Augustus	19	50,4	33,3	17,1	958	14,8	5,9	8,3	11,4	17,6	15,5
September	25	51,1	34,5	16,6	1.278	17,0	6,9	8,4	13,3	19,0	16,7
Oktober	19	51,1	34,4	16,7	918	13,5	5,6	8,0	12,8	20,9	14,8
November	20	65,6	39,0	26,6	1.313	15,2	4,7	6,5	17,1	14,1	12,9
December	23	143,6	44,7	98,9							

1 De werkloosheidsmaand omvat 4 of 5 weken.

2 Daggemiddelde per werkloosheidsmaand.

3 Gemiddelde duur van de werkloosheid = $\frac{\text{Aantal verloren werkdagen per maand}}{\text{Aantal werklozen ingeschreven in de gemeentelijke stempellokalen, per maand}}$

4 Werkaanvragen en -aanbiedingen met betrekking tot arbeiders en arbeidsters alleen.

5 Normaal arbeidsbekwame volledige werklozen.

6 Sedert februari 1962 bevatten de cijfers niet meer de werklozen die van de gemeentecentrale ontslagen zijn ingevolge het ministerieel besluit van 20-12-61.

* Sedert 1962 worden voor een week slechts 5 werkdagen aangerekend, daar waar vroeger 6 werkdagen in aanmerking kwamen.

II - 3. — WERKLOOSHEID

Daggemiddelden van het aantal gecontroleerde werklozen

Volledig + gedeeltelijk werklozen
(duizenden)

Bron : Rijksdienst voor Arbeidsvoorziening.

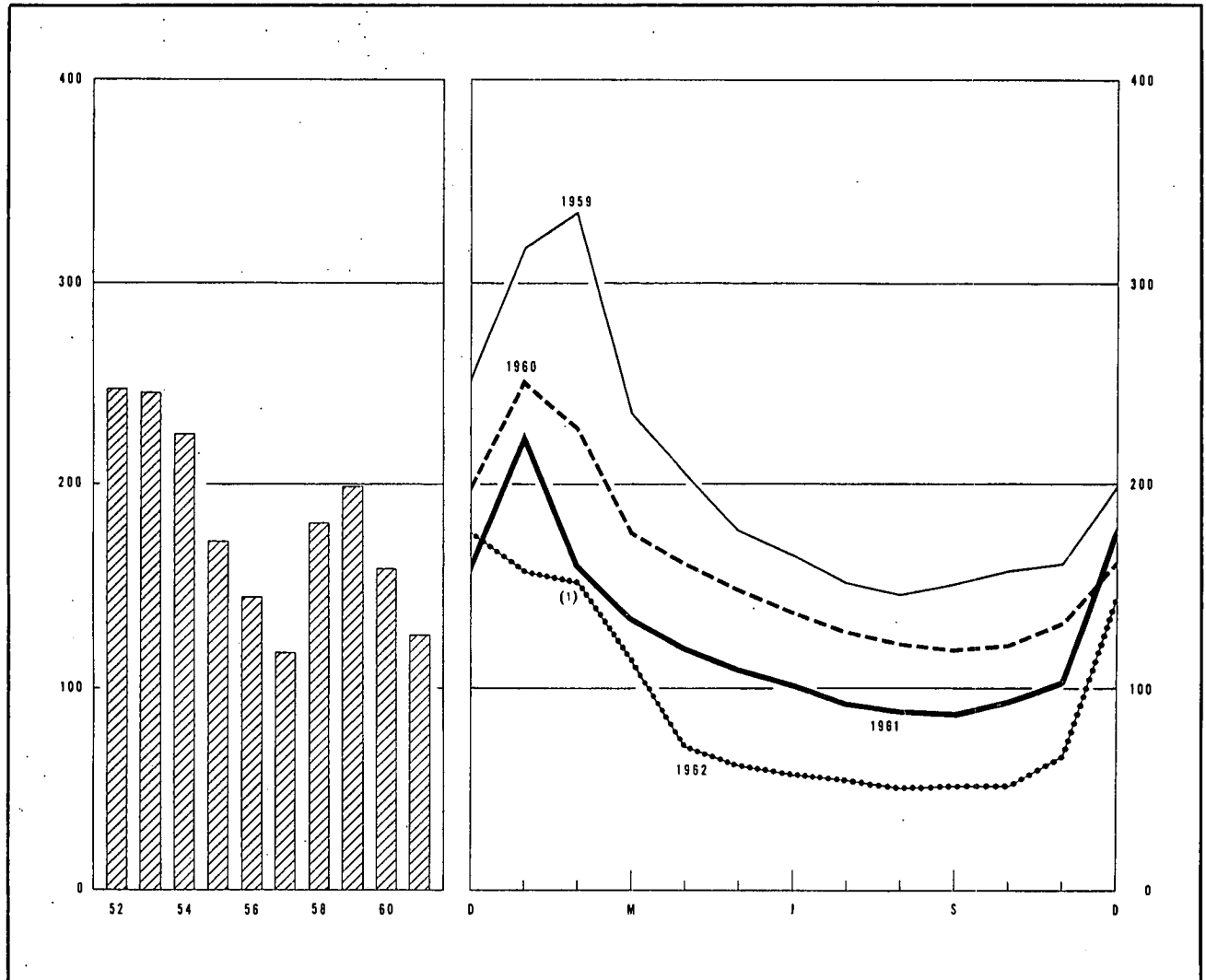

	Jaar	1e kwartaal	2e kwartaal	3e kwartaal	4e kwartaal		1959	1960	1961	1962
1953	246	296	230	212	243	Januari	317	252	226	158
1954	225	319	219	179	179	Februari	335	229	160	161 ¹
1955	172	280	152	116	137	Maart	236	177	136	113
1956	145	247	122	95	115	April	205	161	120	71
1957	117	144	96	88	138	Mei	177	148	109	62
1958	181	204	166	149	204	Juni	165	137	102	57
1959	199	292	182	150	171	Juli	152	128	93	54
1960	158	221	149	123	137	Augustus	146	122	89	50
1961	126	177	111	90	124	September	151	119	88	51
1962 ¹	85	141	64	52	90	Oktober	157	121	93	51
						November	161	132	102	66
						December	199	162	176	144

Bibliografische referenties : Maandelijkse berichten van de R.V.A. — Statistisch Tijdschrift van het N.I.S. — Statistisch Jaarboek voor België. — Arbeidsblad. — Recherches économiques de Louvain (I.R.E.S.P.). — Industrie, tijdschrift van het V.B.N. — Informations Statistiques (E.G.K.S.). — Annuaire des Statistiques du Travail (I.A.B.).

¹ Sedert februari 1962 bevatten de cijfers niet meer de werklozen die van de gemeentecontrole ontlagen zijn ingevolge het ministerieel besluit van 29-12-61.

III. — LANDBOUW EN VISSERIJ

1. — LANDBOUWPRODUCTIE

Bronnen : Ministerie van Landbouw (plantaardige produktie) — Nationaal Instituut voor de Statistiek (aantal dieren, dierlijke produktie en beteeld areaal).

	1954	1955	1956	1957	1958	1959	1960	1961	1962
Beteeld areaal ¹ (duizenden hectaren)									
Broodgranen	274	272	260	280	296	275	273	256	252
waarvan : tarwe	184	191	188	208	219	201	203	206	209
rogge	82	74	68	66	69	66	63	44	39
Andere granen	233	234	254	238	240	256	252	263	260
Nijverheidsgewassen	95	98	99	92	94	89	96	92	93
Wortel- en knolgewassen	163	152	151	145	141	143	131	120	116
Groenten geteeld voor het zaad	13	13	14	13	12	12	11	11	10
Hooi- en weiland	815	815	818	814	811	827	819	821	829
Diversen	149	147	132	137	128	133	134	142	135
Totaal ...	1.742	1.731	1.728	1.719	1.722	1.735	1.716	1.705	1.695
Plantaardige produktie (duizenden tonnen)									
Tarwe	575	714	597	751	779	793	773	722	v 835
Andere graangewassen	972	1.008	985	961	983	1.046	1.036	992	1.058
Suikerbieten	2.132	2.246	2.203	2.486	2.832	1.485	3.063	2.703	2.019
Vlas (zaad en stro)	236	272	235	182	170	125	214	196	231
Cichorei	109	95	54	51	56	44	55	60	37
Aardappelen	2.634	2.184	2.034	2.044	1.914	1.466	1.894	1.789	1.872
Aantal dieren ¹ (duizenden stuks)									
Landbouwpaaarden	208	195	189	182	178	170	159	148	141
Totaal der runderen	2.373	2.393	2.413	2.485	2.596	2.643	2.690	2.728	2.832
waarvan : melk- en trekkoeien ...	971	985	973	976	995	1.012	1.021	1.025	1.051
Varkens	1.310	1.419	1.471	1.366	1.423	1.427	1.726	1.772	2.053
Dierlijke produktie									
Melkleveringen aan de melkerijen (miljoenen liters)	1.153	1.168	1.198	1.277	1.319	1.303	1.420	1.538	
Slachtingen (nettogewicht van het vlees - duizenden tonnen)	381	392	400	391	412	424	441	429	

¹ Telling op 15 mei van ieder jaar.

III - 2. — ZEEVISSERIJ

Voornaamste vissoorten aangevoerd in de Belgische havens

(maandgemiddelden in tonnen)

Bron : Nationaal Instituut voor de Statistiek.

	1953	1954	1955	1956	1957	1958	1959	1960	1961
Schelvis	383	448	546	519	445	374	232	262	285
Kabeljauw	852	715	870	764	662	834	653	689	698
Pladijs	421	378	392	379	427	451	381	390	291
Tong	502	465	323	299	289	315	257	350	314
Rog	277	241	312	314	356	337	342	323	328
Haring	1.370	1.400	1.650	716	254	201	260	528	409
Garnaal	164	122	178	266	84	64	89	39	80

Bibliografische referenties : Landbouwtijdschrift (Ministerie van Landbouw). — Statistisch Tijdschrift van het N.I.S. — Statistisch Jaarboek voor België. — Donnees statistiques (Raad van Europa). — Bulletin mensuel : Economie et statistiques agricoles (F.A.O.).

IV. — NIJVERHEID

IV - 1. — RESULTATEN DER CONJUNCTUURENQUETES

Gezamenlijke nijverheid : Textiel — IJzer en Staal — Metaalverwerkende nijverheid — Papier — Hout — Leder.

INSCHRIJVINGEN VAN BESTELLINGEN BINNENLANDSE MARKT (1)

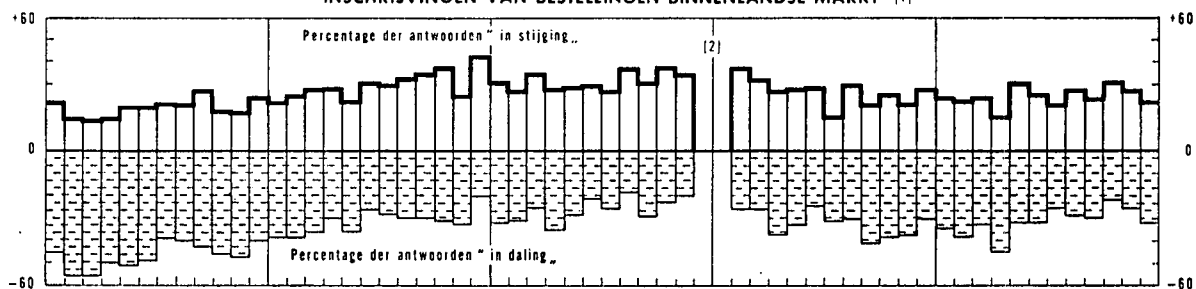

INSCHRIJVINGEN VAN BESTELLINGEN BUITENLANDSE MARKT (1)

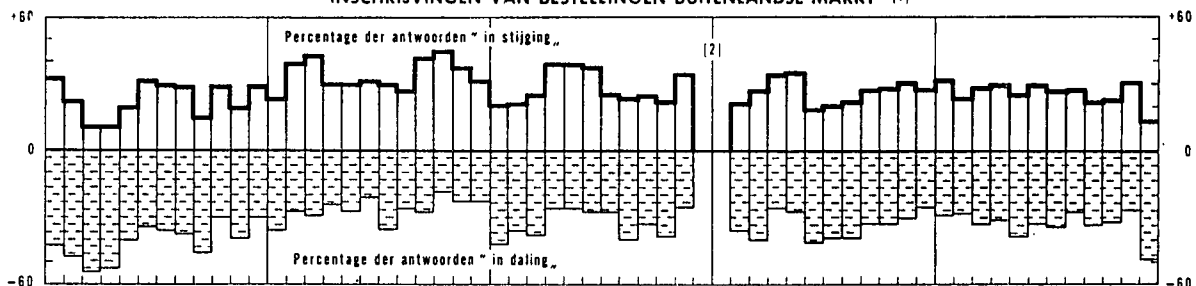

ORDEEL OVER ORDERPOSITIE

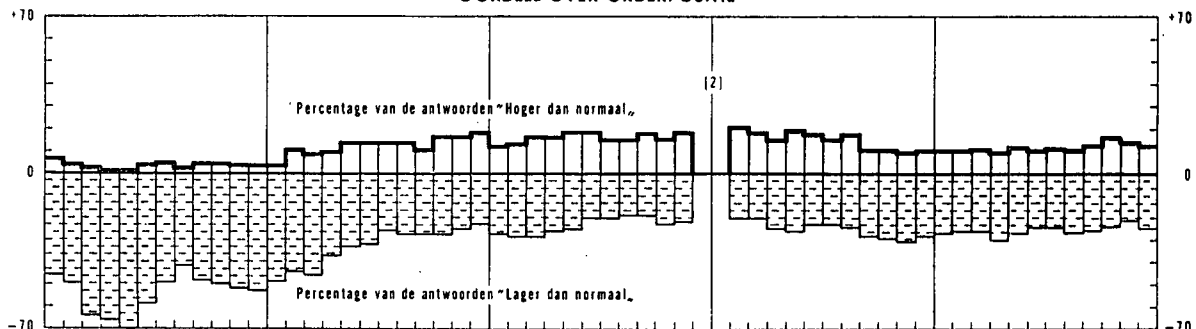

ORDEEL OVER VOORRAAD

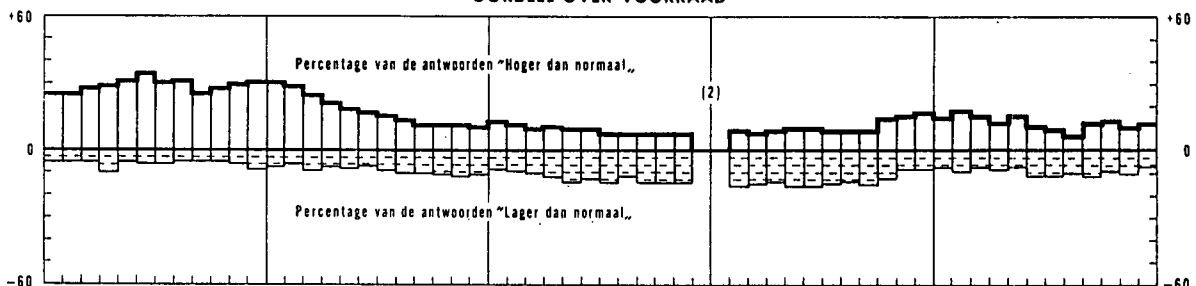

GEMIDDELD VERZEKERDE ACTIVITEITSDUUR (IN MAANDEN)

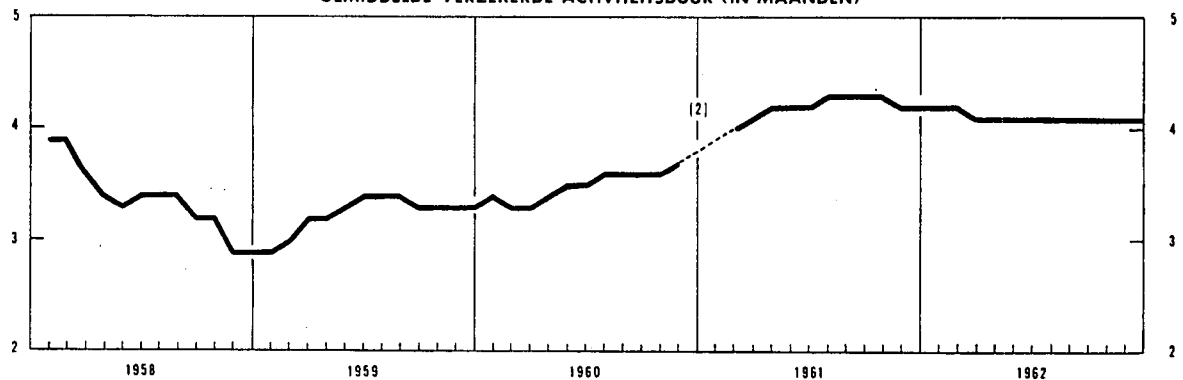

1 Seizoenbewegingen uitgeschakeld.

2 Staking in de ijzer- en staalnijverheid en in de metaalverwerkende nijverheid.

IV - 1 a. — ALGEMENE INDEXCIJFERS VAN DE INDUSTRIELE PRODUKTIE

Basis 1953 = 100

Maandgemiddelden of maanden	Bron : N.I.S.		Bron : I.R.E.S.P.		Bron : Agefi
	Algemeen indexcijfer	waarvan : fabrieksnijverheid alleen	Algemeen indexcijfer	waarvan : fabrieksnijverheid alleen	Algemeen indexcijfer 1
1954	104	106	106	108	106
1955	112	116	116	120	117
1956	119	125	123	128	125
1957	120	126	124	129	130
1958	114	121	116	122	125
1959	115	126	122	131	131
1960	125	139	129	140	143
1961	130	146	135	147	152
1961 1 ^e kwartaal	123	138	126	137	141
2 ^e kwartaal	134	149	142	155	158
3 ^e kwartaal	125	141	130	142	152
4 ^e kwartaal	140	157	143	156	157
1962 1 ^e kwartaal	135	153	v 140	v 154	158
2 ^e kwartaal	v 138	v 155	v 145	v 158	163
3 ^e kwartaal			v 136	v 150	v 158
1961 December	134	151	139	151	154
1962 Januari	135	151	v 137	v 150	157
Februari	128	146	v 142	v 157	153
Maart	143	161	v 141	v 155	164
April	v 134	v 151	v 144	v 158	159
Mei	v 142	v 160	v 146	v 160	165
Juni	v 138	v 155	v 144	v 157	165
Juli	v 119	v 136	v 127	v 141	145
Augustus	v 135	v 151	v 138	v 151	v 162
September			v 144	v 158	v 166
Oktober			145 ²		v 176
November					v 165
December					169 ²

1 Nieuw verruimd indexcijfer omvattende de produktie van de scheikundige nijverheid.
2 Programma.

IV - 2. — INDEXCIJFERS VAN DE INDUSTRIELE PRODUKTIE (Voornaamste sectoren)

Basis 1953 = 100

Bron : Institut de Recherches Economiques, Sociales et Politiques (Centre de Recherches Economiques).

Maandgemiddelden of maanden	Algemeen indexcijfer	waarvan :													
		Brandstof en energie	Bouwmaterialen					Textielnijverheid :			Brei-goednijverheid				
			Totaal	waarvan : vlakglas	Ijzer- en staalnijverheid en non-ferrometalen	Metaalverwerkende nijverheid	Voeding-nijverheid	Totaal	Spinnerijen			Weverijen			
								Totaal	Katoen	Wol	Totaal	Katoen	Wol		
1953	100	100	100	100	100	100	100	100	100	100	100	100	100	100	100
1954	106	99	106	108	109	107	104	106	110	111	102	108	112	106	107
1955	116	103	119	136	127	125	109	110	109	105	110	108	108	112	120
1956	123	105	124	151	137	135	112	118	115	110	120	115	116	121	137
1957	124	104	121	130	131	135	113	122	121	115	126	119	125	118	139
1958	116	99	117	148	126	127	115	101	99	91	102	96	99	93	128
1959	122	88	131	186	136	132	116	113	115	104	126	108	110	108	139
1960	129	89	143	212	148	140	122	122	129	112	138	117	126	110	149
1961	135	88	144	184	148	150	127	131	136	115	148	122	124	127	160
1961 1 ^e kwartaal	126	86	124	179	126	141	115	130	138	117	152	120	127	120	160
2 ^e kwartaal	142	91	152	170	162	160	128	135	139	117	153	126	127	134	159
3 ^e kwartaal	130	82	147	177	149	141	133	119	122	104	127	110	112	114	151
4 ^e kwartaal	143	92	153	209	154	159	132	141	145	121	161	131	129	140	170
1962 1 ^e kwartaal	v 140	89	v 143	223	158	v 156	119	131	137	107	159	123	121	128	159
2 ^e kwartaal	v 145	90	v 161	213	159	v 163	129	v 136	v 140	104	162	v 126	121	132	v 163
3 ^e kwartaal	v 136	v 81	v 159	v 202	v 147	v 150	v 148		v 128	101	144				
1961 Oktober	143	91	155	195	158	156	134	145	148	137	155	134	134	142	184
November	146	93	159	214	155	163	140	145	147	117	169	135	133	145	180
December	139	94	145	218	150	157	124	133	139	109	158	124	121	133	148
1962 Januari	v 137	93	v 139	219	154	151	113	128	135	105	159	120	117	128	149
Februari	v 142	87	v 143	221	157	v 161	121	135	141	113	161	127	125	131	166
Maart	v 141	88	v 147	229	163	v 157	124	130	136	103	157	122	120	126	161
April	v 144	90	v 156	226	159	v 164	123	136	140	110	162	126	122	133	168
Mei	v 146	91	v 166	219	162	v 163	128	137	140	101	159	127	122	135	167
Juni	v 144	89	v 162	195	158	v 161	137	v 134	140	101	164	124	119	128	v 164
Juli	v 127	72	v 150	v 199	132	v 139	152	v 110	v 119	98	130	v 105	105	104	v 120
Augustus	v 138	87	v 163	v 201	148	v 152	v 156	v 120	v 123	96	134	v 104	100	107	v 174
September	v 144	v 85	v 165	v 204	v 142	v 160	v 137	v 138	v 142	109	168				v 195
Oktober	v 145	v 91		v 218	v 153			v 147							

IV - 2. — INDEXCIJFERS VAN DE INDUSTRIELE PRODUCTIE (I.R.E.S.P.)

Basis 1953 = 100

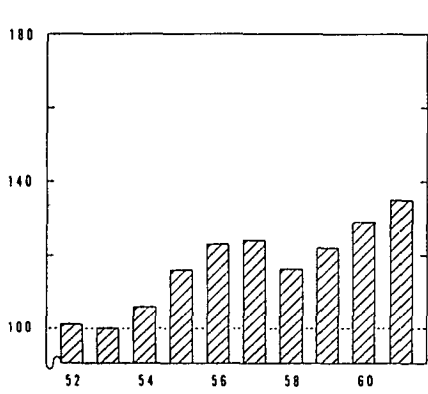

GEZAMENLIJKE NIJVERHEID

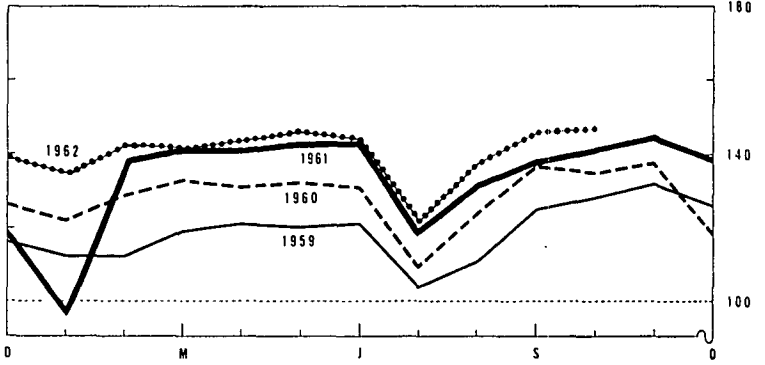

IJZER - EN STAALNIJVERHEID EN NON FERROMETALEN

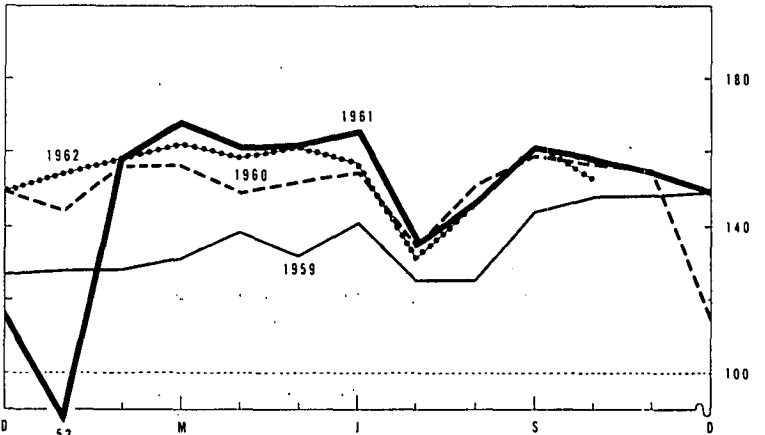
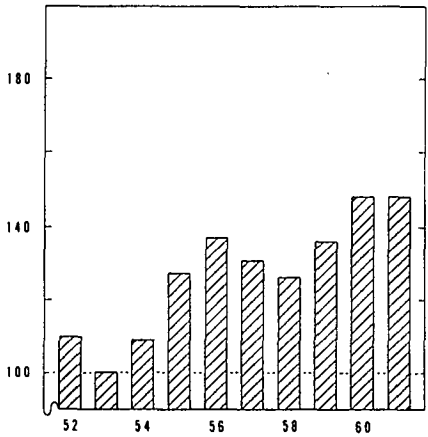

METAALVERWERKENDE NIJVERHEID

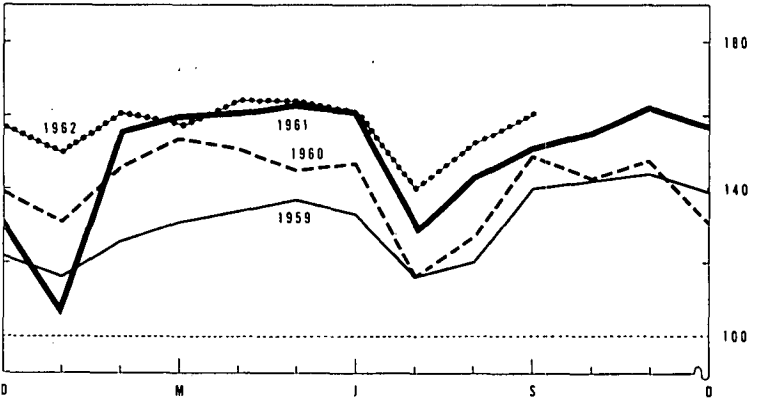
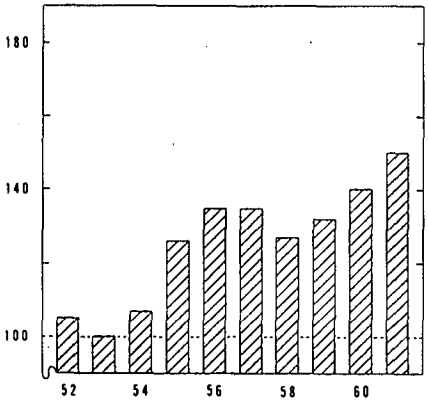

TEXTIELNIJVERHEID

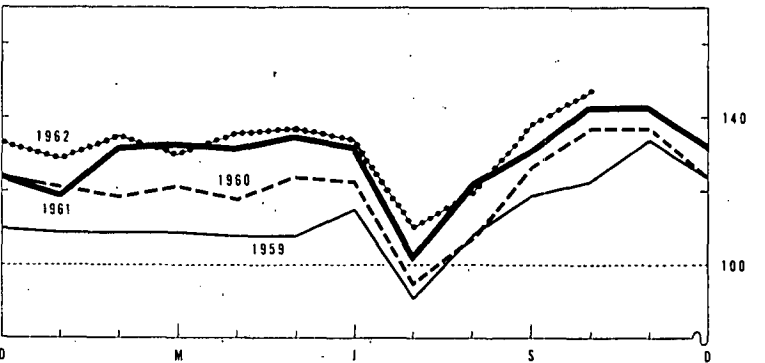
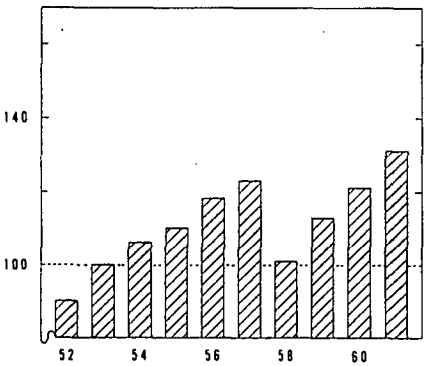

IV - 3. — ENERGIE

Bronnen : Algemene Directie van het Mijnweseu [kol. (1), (2) en (5)] — Administratie van de Nijverheid [kol. (8) en (9)] — Berekeningen door de N.B.B. [kol. (4)] — N.I.S. [kol. (3), (6) en (7)].

Maandgemiddelden of maanden	Steenkool					Elektriciteit	Ruwe petroleum	Gas	
	Totale produktie	Voorraden per einde periode op de mijnterreinen	Netto-invoer	Waarneembaar verbruik van ruwe steenkool ¹	Dagelijks rendement per onder- en bovengrondse arbeider	Totale produktie	Verwerking	Produktie der cokesfabrieken voor rechtstreekse leveringen aan de nijverheid	Totaal beschikbaar gas
	(duizenden tonnen)				(kg)	(miljoenen kWh)	(miljoenen l)	(miljoenen m ³)	
	(1)	(2)	(3)	(4)	(5)	(6)	(7)	(8)	(9)
1954	2.437	2.815	— 125	2.563	784	862	365	84	159
1955	2.498	371	— 287	2.702	826	912	453	92	168
1956	2.463	179	35	2.777	841	987	522	99	182
1957	2.424	1.413	126	2.738	938	1.051	519	97	180
1958	2.255	6.928	221	2.319	841	1.043	630	100	182
1959	1.896	7.496	233	2.410	907	1.097	643	103	188
1960	1.872	6.565	159	2.472	1.019	1.174	669	109	200
1961	1.794	4.394	122	2.486	1.090	1.247	769	102	196
1962	v 1.767	v 1.360							
1961 2 ^e kwartaal	1.913	6.203	116	2.530	1.104	1.199	769	115	201
1961 3 ^e kwartaal	1.656	5.384	94	2.394	1.074	1.189	836	104	185
1961 4 ^e kwartaal	1.844	4.394	137	2.684	1.110	1.406	759	102	212
1962 1 ^e kwartaal	1.790	3.360	96	2.584	1.119	1.378	778	103	227
1962 2 ^e kwartaal	1.801	2.597	118	2.591	1.148	1.274	854	106	206
1962 3 ^e kwartaal	1.615	2.002			1.145	1.253	805	101	189
1962 4 ^e kwartaal	v 1.864	v 1.360							
1961 December	1.780	4.394	167	2.802	1.113	1.405	804	99	224
1962 Januari	1.924	4.143	68	2.623	1.122	1.426	777	103	231
1962 Februari	1.608	3.747	93	2.459	1.111	1.285	749	96	211
1962 Maart	1.837	3.360	126	2.669	1.123	1.423	808	110	239
1962 April	1.743	3.030	98	2.622	1.146	1.280	851	102	208
1962 Mei	1.844	2.808	116	2.574	1.141	1.304	872	111	215
1962 Juni	1.817	2.597	141	2.577	1.156	1.238	840	105	194
1962 Juli	1.370	2.434	184	2.069	1.124	1.133	837	95	178
1962 Augustus	1.812	2.221	165	2.552	1.153	1.266	836	106	192
1962 September	1.663	2.002			1.157	1.360	742	102	196
1962 Oktober	1.929	v 1.826			1.169	1.541	895	62	176
1962 November	v 1.913	v 1.628			v 1.196	1.555	861		
1962 December	v 1.749	v 1.360							

¹ Steenkolenproduktie + netto-invoer van steenkolen, cokes en agglomeraten + voorraadbeweging (1,8 ton cokes en 0,9 ton agglomeraten = 1 ton ruwe steenkolen).

IV - 4. — METAALPRODUKTIE

Bronnen : N.I.S. [kol. (1) en (2)] — Fabrimetal [kol. (3) tot (6)].

Maandgemiddelden of maanden	Ijzer- en staalnijverheid (duizenden tonnen)		Metaalverwerkende nijverheid (miljarden franken)			
	Produktie van ruwstaal	Produktie van afgewerkt staal	Binnengekomen bestellingen			Totaal der verzendingen
			voor de binnelandse markt	voor de uitvoer	Totaal	
	(1)	(2)	(3)	(4)	(5)	(6)
1954	413	302	3,12	1,67	4,79	4,86
1955	492	366	3,49	1,96	5,45	5,54
1956	532	397	4,34	2,78	7,12	6,32
1957	523	371	3,37	2,27	6,14	6,63
1958	501	350	3,44	1,99	5,43	6,62
1959	536	386	3,98	2,55	6,53	6,69
1960	599	407	4,40	2,93	7,33	7,26
1961	584	405	5,43	3,76	9,19	8,09
1962	v 614					
1961 2 ^e kwartaal	649	440	5,96	4,02	9,98	8,23
1961 3 ^e kwartaal	614	403	4,89	3,06	7,95	7,97
1961 4 ^e kwartaal	594	437	5,93	4,71	10,64	8,67
1962 1 ^e kwartaal	622	463	5,18	4,32	9,50	8,63
1962 2 ^e kwartaal	626	453	v 5,22	v 3,73	v 8,95	v 8,86
1962 3 ^e kwartaal	592	423	v 5,12	v 3,20	v 8,32	v 8,50
1962 4 ^e kwartaal	615 ¹					
1961 December	573	425	5,24	4,59	9,83	8,89
1962 Januari	606	469	5,08	4,03	9,11	7,97
1962 Februari	597	421	4,72	3,89	8,61	8,67
1962 Maart	662	497	5,73	5,04	10,77	9,25
1962 April	605	444	v 4,89	v 3,57	v 8,46	v 8,43
1962 Mei	648	476	v 5,64	v 4,21	v 9,85	v 9,16
1962 Juni	626	454	v 5,13	v 3,40	v 8,53	v 9,01
1962 Juli	527	365	v 4,33	v 2,88	v 7,21	v 8,21
1962 Augustus	625	434	v 5,33	v 3,28	v 8,61	v 8,47
1962 September	624	469	v 5,70	v 3,45	v 9,15	v 8,83
1962 Oktober	614	468	v 7,04	v 3,56	v 10,60	v 9,89
1962 November	609 ¹					
1962 December	622 ¹					

¹ Raming op basis Agefi-cijfer.

IV - 5. — BOUWNIJVERHEID : jaarcijfers

Bron : Nationaal Instituut voor de Statistiek.

Jaar	Gebouwen hoofdzakelijk of uitsluitend voor huisvesting bestemd					Gebouwen die niet hoofdzakelijk voor huisvesting bestemd zijn				
	Toegestane bouwvergunningen				Begonnen gebouwen	Toegestane bouwvergunningen				Begonnen gebouwen
	Nieuwbouw of volledige herbouw		Verbouwingen, vergrotingen of gedeeltelijke herbouw			Nieuwbouw of volledige herbouw		Verbouwingen, vergrotingen of gedeeltelijke herbouw		
	Aantal	Te bouwen volume (duizenden m ³)	Aantal	Te bouwen volume (duizenden m ³)	Aantal	Aantal	Te bouwen volume (duizenden m ³)	Aantal	Te bouwen volume (duizenden m ³)	Aantal
1953	35.536	22.764	9.028	1.153		—	3.082	7.519	2.202	
1954	38.600	25.220	8.752	1.114	32.783	3.288	7.450	2.318	2.791	5.029
1955	36.615	23.564	9.468	1.220	31.698	3.588	8.561	2.569	3.731	5.422
1956	33.742	22.793	9.266	1.226	32.604	3.921	10.997	3.123	4.482	5.982
1957	34.904	24.063	9.407	1.318	31.724	3.618	9.255	3.009	3.772	6.090
1958	32.329	21.732	9.368	1.192	30.605	2.636	6.059	2.619	2.843	4.809
1959	38.989	26.683	9.724	1.368	35.333	3.036	8.661	3.135	4.951	5.209
1960	41.102	28.881	9.645	1.230	34.800	3.151	11.805	3.567	6.360	5.530
1961	44.552	31.603	10.436	1.407	38.010	3.498	12.785	3.958	7.071	6.170

IV - 6. — BOUWNIJVERHEID : maandcijfers

Bron : Nationaal Instituut voor de Statistiek.

Maandgemiddelden of maanden	Gebouwen hoofdzakelijk of uitsluitend voor huisvesting bestemd ¹		Gebouwen die niet hoofdzakelijk voor huisvesting bestemd zijn ²	
	Toegestane bouwvergunningen	Begonnen gebouwen	Toegestane bouwvergunningen	Begonnen gebouwen
1961 1 ^e kwartaal	3.824	2.780	575	440
2 ^e kwartaal	4.262	3.922	731	602
3 ^e kwartaal	3.594	3.492	671	582
4 ^e kwartaal	3.110	2.477	560	433
1962 1 ^e kwartaal	3.603	1.869	628	287
2 ^e kwartaal	3.157	3.294	642	474
3 ^e kwartaal	3.245	3.137	1.007	463
1961 Oktober	3.065	2.952	610	485
November	3.291	2.594	554	440
December	2.975	1.884	517	373
1962 Januari	3.456	1.307	549	214
Februari	3.296	1.632	581	220
Maart	4.058	2.668	755	427
April	4.700	3.372	864	474
Mei	1.826	3.457	384	416
Juni	2.946	3.052	678	531
Juli	3.532	2.859	969	390
Augustus	3.259	3.373	1.014	488
September	2.945	3.178	1.038	510
Oktober	2.947	3.122	729	590

¹ Nieuwbouw of volledige wederopbouw waarvoor een bouwvergunning werd afgeleverd.

² Nieuwbouw, herbouw, verbouwingen en uitbreidingen, waarvoor een bouwvergunning werd afgeleverd.

**IV - 7. — VERGELIJKENDE EVOLUTIE VAN DE INDUSTRIËLE PRODUCTIE
DER E.E.G.-LANDEN**

Algemene indexcijfers van de industriële productie (niet aangepast voor seizoenschommelingen)
Basis 1953 = 100

Bron : O.E.S.O.

	Gezamenlijke E.E.G.-landen			België			West-Duitsland 1		
	1960	1961	Schommel. in pct. *	1960	1961	Schommel. in pct. *	1960	1961	Schommel. in pct. *
1° kwartaal	166	179	+ 7,8	130	126 ²	- 2,6	169	185	+ 9,5
2° kwartaal	175	187	+ 6,9	133	142	+ 6,7	182	193	+ 6,0
3° kwartaal	164	170	+ 3,7	125	130	+ 4,1	174	181	+ 4,0
4° kwartaal	184	195	+ 6,0	131 ²	143	+ 9,3	194	202	+ 4,1
	1961	1962		1961	1962		1961	1962	
1° kwartaal	179	189	+ 5,6	126 ²	140	+ 10,9	185	188	+ 1,6
2° kwartaal	187	198	+ 5,9	142	145	+ 1,8	193	203	+ 3,6
3° kwartaal	170	182	+ 7,1	130	136	+ 5,2	181	191	+ 5,5
4° kwartaal	195			143			202		
	Frankrijk			Italië			Nederland		
	1960	1961	Schommel. in pct. *	1960	1961	Schommel. in pct. *	1960	1961	Schommel. in pct. *
1° kwartaal	174	186	+ 6,9	175	193	+ 10,3	150	160	+ 6,7
2° kwartaal	180	192	+ 6,7	182	196	+ 7,7	160	162	+ 1,3
3° kwartaal	155	159	+ 2,6	179	194	+ 8,4	154	154	0,0
4° kwartaal	189	201	+ 6,3	190	214	+ 12,6	165	164	- 0,6
	1961	1962		1961	1962		1961	1962	
1° kwartaal	186	199	+ 7,0	193	217	+ 12,4	160	162	+ 1,3
2° kwartaal	192	206	+ 7,3	196	216	+ 10,2	162	167	+ 3,1
3° kwartaal	159	174	+ 9,4	194	208	+ 7,2	154	161	+ 4,5
4° kwartaal	201			214			164		

* Schommelingpercent tegenover het indexcijfer van het overeenstemmend kwartaal van het vorige jaar.

1 Saarland en West-Berlijn uitgesloten.

2 Staking.

Bibliografische referenties : *Statistisch Jaarboek voor België.* — *Statistisch Tijdschrift van het N.I.S.* — *Annalen der Mijnen van België.* — *Arbeitsblad.* — *Recherches économiques de Louvain (I.R.E.S.P.).* *Industrie,* tijdschrift van het V.B.N. — *Bulletin van Fabrimetal.* — *Maandlijks statistisch tijdschrift van Fedéchar.* — *Maandlijks tijdschrift van het M.E.Z.* (Administratie van de Nijverheid - Dienst : Elektrische energie). — *Energie.* — *Figaz,* informatieblad van het Verbond der Gasnijverheid. — *Agence économique et financière.* — *Het Bouwbedrijf.* — *Statistiques générales (O.E.S.O.).*

IV - 7. — VERGELIJKENDE EVOLUTIE VAN DE INDUSTRIËLE PRODUCTIE DER E.E.G.-LANDEN

Algemene indexcijfers van de industriële productie (O.E.S.O.)

Basis 1953 = 100

(Niet aangepast voor seizoenschommelingen)

GEZAMENLIJKE E. E. G. - LANDEN

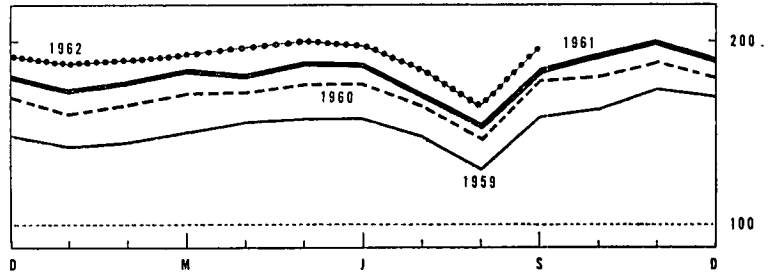
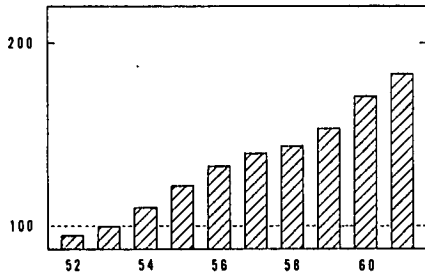

BELGIE

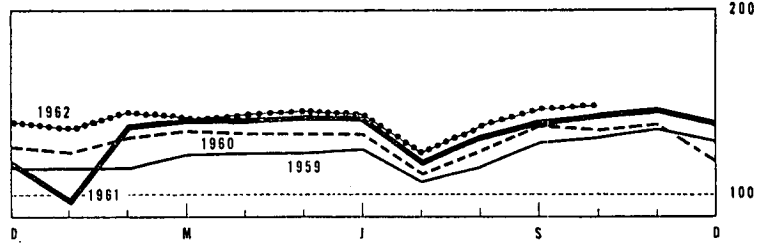
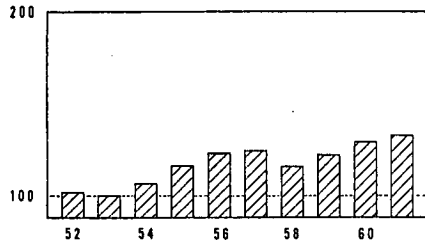

WEST - DUITSLAND (excl. Saarland en West - Berlijn)

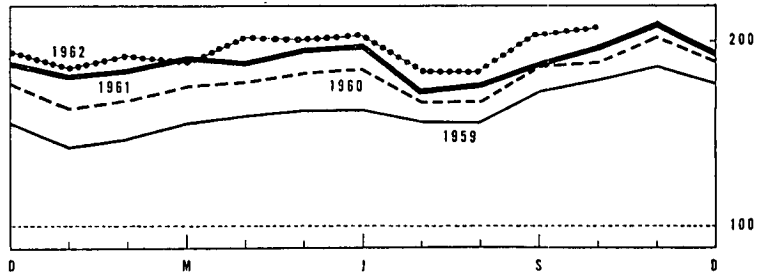
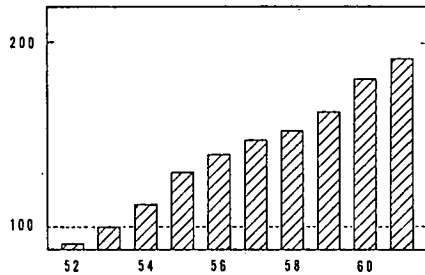

FRANKRIJK

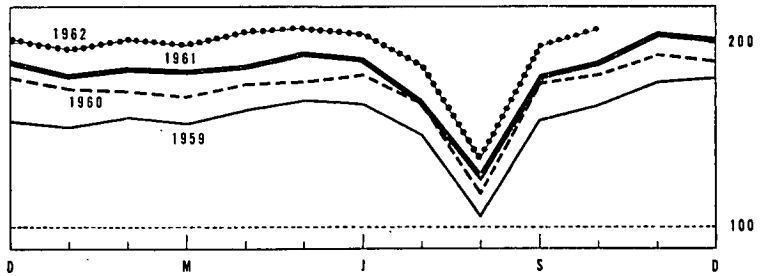
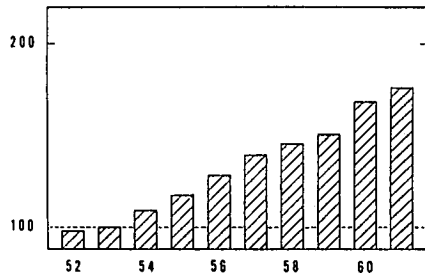

ITALIE

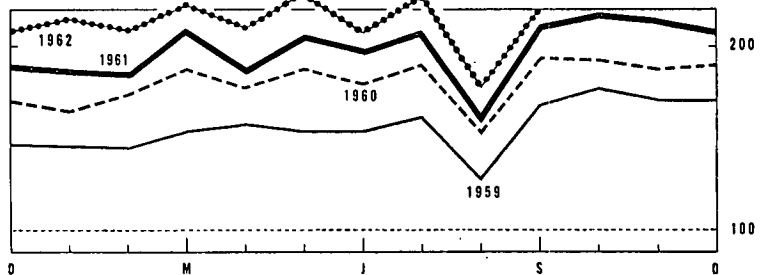
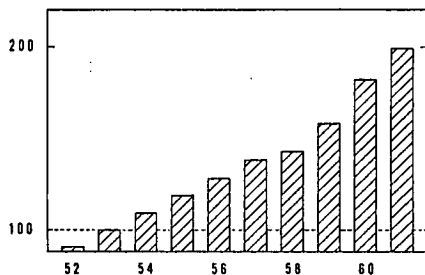

NEDERLAND

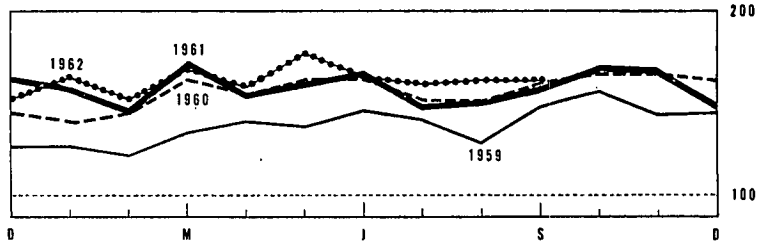
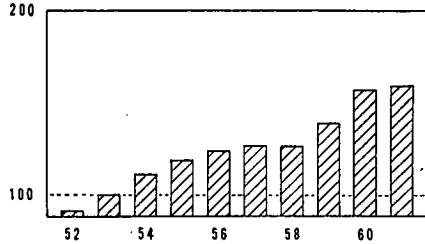

V. — DIENSTEN

1. — VERVOER

a). — Bedrijvigheid van de N.M.B.S., de N.M.B. en de SABENA

Bronnen : N.M.B.S., N.M.B. en SABENA.

Maandgemiddelden of maanden	N.M.B.S.					N.M.B. Vervoerde ton-km 2	SABENA		
	Reizigers- vervoer	Goederenvervoer (volledige wagonladingen)					Geregeld en betalend luchtverkeer		
		Aantal reizigers-km	Aantal productieve t-km 1	Totale tonnenmaat	waarvan		(miljoenen passagiers- km)	(miljoenen ton-km)	
					brandstoffen en minerale oliën				ertsen
(miljoenen)			(duizenden tonnen)		(duizenden)				
1953	627	477	5.150	2.154	802	2.019	37,3	5,4	
1954	630	470	5.104	2.239	794	1.423	40,8	6,0	
1955	654	547	5.745	2.504	946	1.201	48,2	7,0	
1956	694	577	5.874	2.389	980	965	56,7	8,2	
1957	713	548	5.558	2.321	966	797	77,4	10,0	
1958	755	486	4.818	1.876	959	618	99,7	12,2	
1959	710	505	4.874	1.866	1.043	364	88,7	11,3	
1960	715	525	5.070	1.935	1.155	294	108,7	13,8	
1961	724	538	5.115	1.937	1.177	225	98,2	12,9	
1961 1 ^o kwartaal	668	468	4.415	1.733	930	117	76,9	11,2	
2 ^o kwartaal	737	557	5.360	2.031	1.251	154	98,1	13,1	
3 ^o kwartaal	759	543	5.153	1.913	1.270	196	137,2	16,3	
4 ^o kwartaal	733	584	5.534	2.071	1.255	432	80,4	11,1	
1962 1 ^o kwartaal	v 728	536	5.130	2.004	1.208	233	77,5	10,1	
2 ^o kwartaal	v 753	546	5.232	1.984	1.259	234	122,7	14,3	
3 ^o kwartaal	v 766	505	4.897	1.856	1.173	188			
1961 November	768	596	5.657	2.072	1.297	598	65,9	9,8	
December	708	567	5.276	2.095	1.252	247	71,6	10,1	
1962 Januari	v 748	560	5.303	2.183	1.221	262	76,7	9,9	
Februari	v 693	490	4.723	1.845	1.106	205	69,2	9,2	
Maart	v 744	558	5.363	1.984	1.297	233	86,6	11,2	
April	v 744	520	4.997	1.935	1.184	233	103,8	12,7	
Mei	v 749	561	5.372	2.009	1.322	239	111,2	13,4	
Juni	v 767	556	5.327	2.008	1.270	230	153,1	17,1	
Juli	v 768	492	4.577	1.631	1.216	192	183,2	19,9	
Augustus	v 781	512	5.082	1.987	1.148	170	170,1	18,4	
September	v 749	511	5.032	1.949	1.154	202	165,0	17,9	
Oktober	v 745	567	5.648	2.146	1.212	239	114,9	13,7	
November	v 749	579	5.634	2.204	1.195				

- 1 De productieve ton-km hebben betrekking op het commercieel vervoer (met uitsluiting van het dienstvervoer) : het is de som van de vermenigvuldigingen van het gewicht van elke verzending met de afstand van het traject.
2 De vervoerde ton-km worden berekend door optelling van de resultaten bekomen door vermenigvuldiging van de vervoerde tonnage met het aantal kilometers van het vervoer.

V - 1 b). — Zeevaart

Bronnen : Havenbestuur te Antwerpen [kol. (1)], te Gent [kol. (4)], N.I.S. (overige kolommen).

Maandgemiddelden of maanden	Haven van Antwerpen			Haven van Gent		
	Laadvermogen van de binnen- gekomen schepen (duizenden register- tonnen)	Goederen (duizenden metrische tonnen)		Laadvermogen van de binnen- gekomen schepen (duizenden register- tonnen)	Goederen (duizenden metrische tonnen)	
		Binnen- gekomen	Vertrokken		Binnen- gekomen	Vertrokken
1954	2.634	1.276	1.091	119	113	85
1955	2.830	1.439	1.234	154	155	118
1956	3.172	1.865	1.279	178	216	82
1957	3.296	1.828	1.227	171	209	79
1958	3.545	1.723	1.210	163	169	82
1959	3.622	1.668	1.266	145	152	83
1960	3.774	1.816	1.288	150	166	75
1961	3.846	1.936	1.284	139	167	61
1962	4.167			137		
1961 1 ^o kwartaal	3.567	1.674	1.160	121	154	51
2 ^o kwartaal	3.872	1.960	1.275	146	153	67
3 ^o kwartaal	3.935	2.019	1.295	161	195	56
4 ^o kwartaal	4.011	2.090	1.408	128	168	69
1962 1 ^o kwartaal	4.142	2.005	1.427	121	133	70
2 ^o kwartaal	4.213	2.322	1.359	127	141	71
3 ^o kwartaal	4.181	1.915	1.224	153		
4 ^o kwartaal	4.133			146		
1961 December	4.131	2.130	1.289	123	150	77
1962 Januari	4.400	2.156	1.538	124	123	73
Februari	3.733	2.040	1.302	103	137	74
Maart	4.294	1.818	1.442	135	140	64
April	4.071	2.178	1.402	117	107	55
Mei	4.382	2.495	1.202	128	101	75
Juni	4.185	2.292	1.474	136	216	82
Juli	4.272	2.111	1.138	157	139	53
Augustus	4.221	2.124	1.099	157	126	86
September	4.049	1.511	1.436	145	145	64
Oktober	4.258			139		
November	4.139			150		
December	4.003			149		

1 Binnenlands vervoer + invoer + uitvoer + doorvoer.

V - 1 c). — Binnen- scheepvaart

Bron : N.I.S.

Totaal verkeer	
1	
(duizenden metrische tonnen)	(miljoenen ton-km)
(1)	(2)
4.258	343
4.737	385
4.659	374
4.642	383
4.269	361
4.534	402
5.097	436
5.426	456
4.645	393
5.702	491
5.917	489
5.440	452
5.276	422
5.858	471
5.018	409
5.084	401
4.841	385
5.903	481
5.368	434
6.074	482
6.133	498
5.873	479
5.923	473
5.435	
5.927	

V - 2. — TOERISME

(duizenden overnachtingen)

Bron : Nationaal Instituut voor de Statistiek.

Maandgemiddelden of maanden	Totaal	waarvan land van gewone verblijfplaats					
		België	Frankrijk	Nederland	Verenigd-Koninkrijk	West-Duitsland	U.S.A.
1953	761	577	41	28	45	14	16
1954	911	692	50	31	57	19	17
1955	1.019	766	60	33	68	22	19
1956	1.084	815	66	35	71	23	19
1957	1.186	898	71	33	81	25	18
1958	1.341	877	84	37	102	69	51
1959	1.249	979	55	30	82	27	20
1960	1.307	982	69	33	99	33	25
1961	1.387	1.061	74	34	89	38	21
1961 1 ^o kwartaal	347	226	23	16	13	16	9
2 ^o kwartaal	1.184	874	50	32	93	39	26
3 ^o kwartaal	3.602	2.886	196	68	232	77	34
4 ^o kwartaal	383	232	27	20	17	20	15
1962 1 ^o kwartaal	322	194	22	18	13	19	12
2 ^o kwartaal	1.369	997	77	36	115	42	28
3 ^o kwartaal	3.590	2.852	199	70	238	82	38
1961 September	1.158	732	91	38	121	60	27
Oktober	439	256	28	23	23	27	22
November	357	218	27	18	14	18	12
December	352	221	25	20	15	16	11
1962 Januari	309	187	21	16	11	17	10
Februari	304	184	21	17	12	17	11
Maart	354	210	24	20	15	22	14
April	1.258	918	97	31	93	34	21
Mei	785	517	45	31	58	32	29
Juni	2.065	1.555	88	47	193	60	33
Juli	4.785	4.047	159	67	273	80	46
Augustus	4.866	3.781	336	106	347	119	38
September	1.118	728	103	37	95	46	30

V - 3. — BINNENLANDSE HANDEL

a). — Verkoopindexcijfers

Basis 1953 = 100

Bron : Nationaal Instituut voor de Statistiek.

Maandgemiddelden of maanden	Warenhuizen met veelvuldige afdelingen					Coöperatieven	Grote ondernemingen gespecialiseerd in kleding		Groot-handel	Ondernemingen met bij-huizen	Verkoopindexcijfers na uitschakeling van de prijs- en seizoenbewegingen (berekeningen door de N.B.B.)		
	Algemeen indexcijfer	Voeding	Kleding	Meubilering	Huishoudens		Heren	Ondergoed en bijkomstige kledingstukken			Algemeene voedingswaren	Voeding	Warenhuizen
1953	100	100	100	100	100	100	100	100	100	100	100	100	100
1954	106	113	102	105	105	109	104	80	107	103	104	107	104
1955	114	120	111	108	114	115	113	88	111	107	113	114	109
1956	124	133	120	114	127	125	123	97	132	120	119	121	126
1957	129	132	126	124	139	125	125	105	131	123	121	117	122
1958	139	140	138	129	149	131	132	105	139	131	128	121	129
1959	144	145	149	126	150	132	136	104	145	138	131	120	132
1960	156	159	159	141	162	138	144	106	155	144	143	125	142
1961	161	160	164	145	165	144	168	116	163	152	145	130	147
1961 1 ^o kwartaal	146	155	148	152	156	142	146	120	154	144	145	129	148
2 ^o kwartaal	156	154	169	144	162	142	212	109	159	151	146	132	145
3 ^o kwartaal	154	152	151	147	169	139	141	116	169	147	144	127	145
4 ^o kwartaal	187	180	190	136	173	154	173	118	169	167	143	131	150
1962 1 ^o kwartaal	149	173	139	151	155	149	139	146	161	165	146	134	153
2 ^o kwartaal	168	168	184	153	165	149	210	129	174	166	154	135	153
3 ^o kwartaal	159	153	157	159	172	143	136	134	172	162	149	130	146
1961 November	181	168	176	125	149	142	150	107	169	151	144	132	164
December	216	210	216	141	208	175	173	143	177	198	144	136	140
1962 Januari	148	168	147	149	142	152	150	212	165	156	142	134	156
Februari	134	161	114	141	153	140	107	99	153	158	143	132	152
Maart	165	190	155	164	169	156	159	127	166	180	154	136	152
April	166	172	180	151	158	142	243	129	170	151	148	129	153
Mei	165	169	174	155	170	153	199	123	175	169	150	137	155
Juni	174	164	198	153	168	153	188	134	177	178	165	139	151
Juli	162	143	173	158	175	137	142	157	166	157	139	124	141
Augustus	153	154	139	150	167	145	109	129	178	163	154	136	150
September	163	162	160	168	175	147	156	117	171	165	153	129	147
Oktober	178	186	192	149	178	164	199	132	196	185	151	139	175
November	202	180	202	149	175		164	122		158			

1 Huishoudartikelen en huishoudtoestellen. — 2 Omvat hoofdzakelijk bovenkleding. — 3 Onderkleding : heren en/of dames.

4 Daar een zeker aantal nieuwe firma's in de statistiek werden opgenomen, zijn de indexcijfers vanaf 1962 niet meer volledig vergelijkbaar met deze van vorige periode.

V - 3 b). — Verkoop op afbetaling

1° — Algemene resultaten

Bron : Nationaal Instituut voor de Statistiek.

	Aantal lopende contracten op einde halfjaar (duizenden)				Uitstaande kredieten op einde halfjaar (miljarden franken)				Krediet verleend in de loop van het halfjaar (miljarden franken)			
	Totaal	Financiering door			Totaal	Financiering door			Totaal	Financiering door		
		Verkopers	banken	financieringsorganismen of particulieren		Verkopers	banken	financieringsorganismen of particulieren		Verkopers	banken	financieringsorganismen of particulieren
1960 1° halfjaar ...	1.208	534	144	530	9,48	2,19	3,34	3,95	4,71	1,48	1,53	1,70
2° halfjaar ...	1.339	620	153	566	10,20	2,54	3,44	4,22	4,90	1,57	1,50	1,83
1961 1° halfjaar ...	1.418	643	159	616	11,36	2,82	3,72	4,82	5,14	1,68	1,58	1,88
2° halfjaar ...	1.430	625	169	636	11,75	2,92	3,80	5,03	4,99	1,67	1,51	1,81
1962 1° halfjaar ...	1.405	634	170	601	11,86	3,15	3,91	4,80	5,29	1,73	1,65	1,91

2° — Achterstallige betalingen

	Aantal schuldenaars welke in gebreke gebleven zijn met het betalen van drie of meer vervallen termijnen in de loop van het halfjaar (duizenden)				Totaal der bedragen van drie termijnen welke door de schuldenaars, bedoeld in voorgaande kolommen, niet werden betaald (miljoenen franken)			
	Totaal	Financiering door			Totaal	Financiering door		
		verkopers	banken	financieringsorganismen of particulieren		verkopers	banken	financieringsorganismen of particulieren
1960 1° halfjaar	46	22	1	23	72,3	27,2	6,1	39,0
2° halfjaar	51	24	1	26	81,1	27,8	6,8	46,5
1961 1° halfjaar	55	27	1	27	87,1	31,4	6,3	49,4
2° halfjaar	50	26	1	23	81,8	30,0	5,9	45,9
1962 1° halfjaar	53	27	1	25	84,6	30,3	6,2	48,1

3° — Indeling van de kredieten verleend tijdens het halfjaar, volgens de aard der goederen

	Totaal	Vrachtwagens, bestelwagens, autobussen, zwaar vervoermaterieel		Landbouw-materieel, landbouwtractoren, vee	Wagens voor personenvervoer behalve autobussen		Moto's scooters, bromfietsen, rijwielen	Textiel-waren, bont-fietsen, kleding	Boeken	Bedrijfsuitrusting andere dan de artikelen vermeld in de voorgaande rubrieken (handel, ambachtvereen, nijverheid, vrije beroepen)	Huishoud-artikelen en voorwerpen voor persoonlijk gebruik, niet elders vermeld	Diensten (reizen, herstellen van motor-rijtuigen)
		nieuw	reeds gebruikt		nieuw	reeds gebruikt						
Aantal contracten (duizenden)												
1960 1° halfjaar ...	603	4,0	1,1	2,3	25,7	13,6	20,1	243,9	19,2	10,7	254,8	7,5
2° halfjaar ...	722	3,4	1,0	2,8	24,3	12,6	18,1	324,0	22,3	8,5	298,6	6,4
1961 1° halfjaar ...	754	4,1	1,1	3,2	28,6	15,1	18,8	368,0	25,4	8,9	274,3	6,6
2° halfjaar ...	829	3,5	1,2	2,6	24,4	12,6	14,4	433,1	19,6	9,5	299,1	8,9
1962 1° halfjaar ...	742	3,7	1,2	2,8	30,5	15,3	15,8	337,6	21,4	8,0	300,6	5,1
Verleend krediet (miljoenen franken)												
1960 1° halfjaar ...	4.708	453	56	84	1.379	339	160	322	35	328	1.502	50
2° halfjaar ...	4.899	386	51	128	1.300	313	129	358	41	337	1.810	46
1961 1° halfjaar ...	5.141	488	69	104	1.496	390	147	297	38	388	1.666	58
2° halfjaar ...	4.991	419	66	123	1.268	334	124	354	39	444	1.751	69
1962 1° halfjaar ...	5.290	475	76	89	1.626	411	122	294	45	423	1.689	40
Verleend krediet — Percentagewijze verdeling t.o.v. het totaal												
1960 1° halfjaar ...	100,0	9,6	1,2	1,8	29,3	7,2	3,4	6,8	0,7	7,0	31,9	1,1
2° halfjaar ...	100,0	7,9	1,1	2,6	26,5	6,4	2,6	7,3	0,8	6,9	37,0	0,9
1961 1° halfjaar ...	100,0	9,5	1,4	2,0	29,1	7,6	2,9	5,8	0,7	7,5	32,4	1,1
2° halfjaar ...	100,0	8,4	1,3	2,4	25,4	6,7	2,5	7,1	0,8	8,9	35,1	1,4
1962 1° halfjaar ...	100,0	9,0	1,4	1,7	30,7	7,8	2,3	5,6	0,8	8,0	31,9	0,8

Bibliografische referenties : Statistisch Jaarboek voor België. — Statistisch Tijdschrift van het N.I.S. — Bulletin van de Kamer van Koophandel van Antwerpen. — Recherches économiques de Louvain (I.R.E.S.P.). — Maandstatistiek over de internationale trafiek der havens (N.I.S.). — Vervoerkroniek (tweemaandelijks). — Les transports maritimes, Etude Annuelle (O.E.S.O.). — Bulletin général de Statistiques (Office statistique des Communautés Européennes).

VI. — INKOMENS

1. — BEZOLDIGINGEN VAN DE ARBEIDERS (mannen + vrouwen)

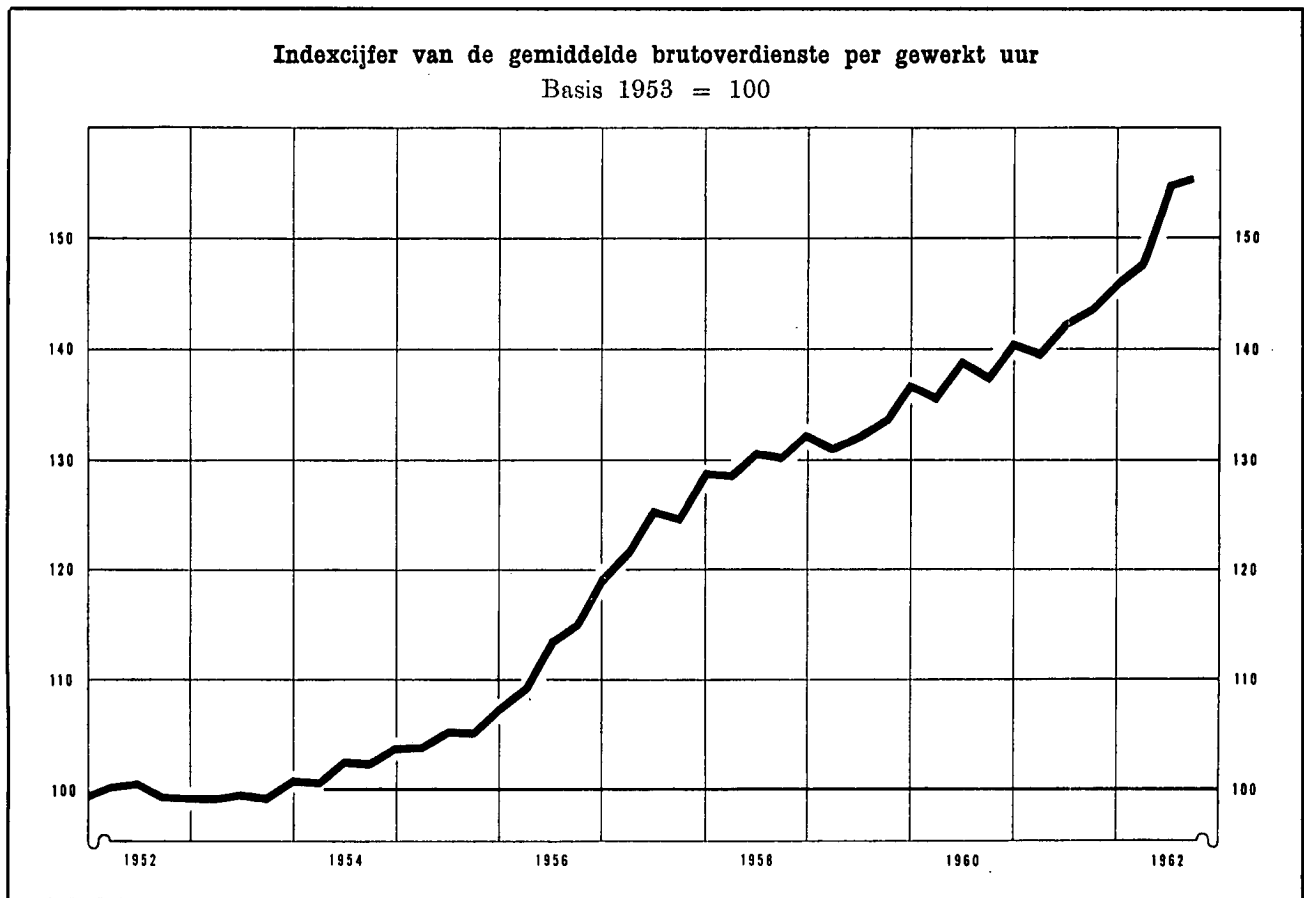

Indexcijfer van de bezoldigingen in de nijverheid

Basis 1953 = 100

Bronnen : kol. (1) - (2) - (3) : N.B.B. (wijze van opstelling, zie Novembernummer 1957, blz. 416). — kol. (4) : R.M.Z. - berekeningen N.B.B. (zie noot). — kol. (5) : I.R.E.S.P.

	Gemiddelde brutoverdienste per gewerkt uur (1)	Type-uurloon 1		Indexcijfer van de loonmassa 2	Indexcijfer der arbeidskosten 3
		Geschoold arbeider (2)	Ongeschoold arbeider (3)		
1953	100	100	100	100	100
1954	103	103	102	102	103
1955	106	105	106	108	106
1956	115	114	114	118	114
1957	125	125	125	129	125
1958	131	129	129	125	132
1959	133	131	132	121	135
1960	138	135	137	128	141
1961	143	140	141	134	148
1961 Maart	140	137	139		145
1961 Juni	142	139	140		148
1961 September	144	141	142		148
1961 December	146	141	142		152
1962 Maart ... v	148	144	146		153
1962 Juni ... v	155	148	151		161
1962 Sept. ... v	156	151	153		161

Algemene gemiddelden van de uurlonen

der arbeiders

(sociale lasten inbegrepen)

Bron : Verband der Belgische Nijverheid.

4	België (BF)	West-Duitsland	Groot-Brittannië	Nederland
		percentage in verhouding tot de Belgische lonen 5		
1953	28,25	85,8	91,0	63,9
1954	28,74	86,0	94,3	69,0
1955	29,91	88,2	98,4	71,9
1956	32,68	87,9	97,6	72,5
1957	35,67	90,6	93,7	70,4
1958	37,04	94,0	95,0	70,2
1959	38,30	97,4	95,0	70,4
1960	39,71	102,8	98,4	74,8
1961	41,76	114,8	100,6	78,4
1959 Februari-April	37,80	95,1	95,4	69,1
1959 August.-Oktober	38,80	96,7	94,6	68,6
1960 Februari-April	39,48	99,0	97,3	72,7
1960 August.-Oktober	39,93	106,7	99,5	75,6
1961 Februari-April	41,20	112,8	100,0	78,0
1961 August.-Oktober	42,32	116,7	101,3	79,2
1962 Februari-April	43,72	120,0	100,3	80,0

1 Excl. de transportarbeiders.

2 Het betreft het eenvoudig indexcijfer van de totale bezoldigingen betaald aan de arbeiders die onderworpen zijn aan de maatschappelijke zekerheid en behorend tot de extractiebedrijven, de fabrieksnijverheid, het bouwbedrijf, het vervoer en het verkeer. (Voor de bepaling van de totale bezoldigingen, zie XVe Jaarverslag R.M.Z., blz. 141.)

3 Dit indexcijfer, waarin de steenkolenmijnen niet werden opgenomen, geeft de arbeidskosten per uur en niet de kosten per geproduceerde eenheid.

4 De jaarcijfers zijn gemiddelden van de uurlonen van februari-april en augustus-oktober.

5 Het V.B.N. publiceert de buitenlandse uurlonen uitgedrukt in Belgische franken op basis van de wisselkoersen. Daar de bekomen percentages niet werden gewogen aan de hand van de indexcijfers van de kosten van levensonderhoud, geven zij niet de verhouding van de reële lonen weer.

Bibliografische referenties : Statistisch Jaarboek voor België. — Statistisch Tijdschrift van het N.I.S. — Recherches économiques de Louvain (I.R.E.S.P.). — Jaarverslagen van de R.M.Z. — Arbeidsblad. — Industrie, tijdschrift van het V.B.N. — Le Coût de la main-d'œuvre dans l'Industrie européenne, Etudes et Documents, nouvelle série, n° 52, 1959 (I.A.B.). — Annuaire des statistiques du Travail (I.A.B.).

VII. — PRIJZEN EN PRIJSINDEXCIJFERS

1. — GROOTHANDELSPRIJZEN OP DE WERELDMARKTEN

Daggemiddelden	Tarwe te New-York	Koffie te New-York Santos IV	Mérinos 64 S wol in Verenigd-Koninkrijk	Katoen 15/16 middling (New-York - Spot)	Rubber te Londen « Spot » price nr 1	Koper te Londen	Tin te Londen slotkoers	Oudijzer in de Verenigde Staten	Ruwe petroleum te West-Texas
	cents per 60 lbs	cents per lb	d per lb	cents per lb	d per lb	£ per long ton		\$ per long ton	\$ per barrel
1954	278	78,1	128	35,1	20	249	719	29,8	2,65
1955	271	56,8	107	34,6	34	352	740	40,5	2,65
1956	270	57,9	113	35,5	29	329	788	53,5	2,65
1957	272	56,4	125	36,4	26	219	755	47,7	2,90
1958	256	48,2	89	36,2	23	197	735	37,8	2,90
1959	251	36,8	91	34,6	30	238	785	40,3	2,78
1960	252	36,5	89	33,2	31	246	797	33,0	2,77
1961	254	35,8	90	34,3	24	230	888	35,3	2,86
1962	v 267	v 34,1		v 35,4	v 23	v 234	v 897		
1961 2 ^e kwartaal	247	37,5	95	34,1	25	236	865	36,3	2,89
3 ^e kwartaal	254	35,3	93	35,1	25	230	937	36,7	2,89
4 ^e kwartaal	259	33,5	86	35,4	23	229	953	36,0	2,89
1962 1 ^e kwartaal	259	34,1	91	35,5	24	233	954	36,3	2,89
2 ^e kwartaal	267	34,2	97	35,8	23	234	915	28,5	2,89
3 ^e kwartaal	270	34,2	92	35,5	22	234	855	27,3	2,89
4 ^e kwartaal	v 273	v 34,1		v 34,9	v 24	v 234	v 863		
1961 December	260	34,1	86	34,9	23	230	949	36,0	2,89
1962 Januari	258	34,3	86	35,5	24	230	947	38,8	2,89
Februari	258	34,1	92	35,5	24	235	952	37,2	2,89
Maart	261	34,0	96	35,6	24	235	962	33,0	2,89
April	264	34,0	98	35,7	23	234	949	31,7	2,89
Mei	268	34,0	97	35,7	23	234	919	27,7	2,89
Juni	270	34,7	97	36,0	22	234	876	26,0	2,89
Juli	272	34,8	96	36,0	22	234	863	26,5	2,89
Augustus	268	34,2	90	35,5	22	234	852	28,8	2,89
September	269	33,5	90	34,9	22	234	851	26,6	2,89
Oktober	271	33,4	92	34,9	23	234	856	24,9	2,89
November	273	33,5	93	34,8	v 24	v 234	874	v 24,0	
December	v 276	v 34,5		v 34,9	v 24	v 234	v 859		

VII - 2. — INDEXCIJFERS VAN DE GROOTHANDELSPRIJZEN OP DE WERELDMARKTEN

Basis 1953 = 100

Bronnen : Comtel Reuter — Moody's Investors Service — Der Volkswirt — Chamber of Shipping.

Maandgemiddelden of maanden	Reuter-indexcijfer	Moody-indexcijfer	Volkswirt-indexcijfers (oude Schulze-indexcijfers)			Vrachtprijzen Groot-Brittannië (bevrachting per reis) 1 2
			Algemeen	Nijverheid	Voeding	
1954	99	103	102	101	104	111
1955	100	98	103	105	99	165
1956	98	102	105	108	100	203
1957	93	100	104	107	98	145
1958	84	96	98	100	96	87
1959	84	93	100	103	94	93
1960	85	90	99	104	90	95
1961	84	90	99	103	90	102
1962	84	89	98	101	90	
1961 2 ^e kwartaal	85	89	100	104	90	104
3 ^e kwartaal	84	91	99	104	90	103
4 ^e kwartaal	83	90	99	102	90	102
1962 1 ^e kwartaal	83	90	99	103	90	92
2 ^e kwartaal	83	89	98	101	91	90
3 ^e kwartaal	83	90	97	100	89	76
4 ^e kwartaal	85	89	97	101	90	
1961 November	83	89	98	102	90	105
December	84	91	99	102	91	97
1962 Januari	83	91	99	103	90	93
Februari	83	90	98	103	90	91
Maart	83	89	99	102	91	93
April	84	89	99	102	91	95
Mei	83	89	98	101	91	94
Juni	83	89	97	101	90	81
Juli	83	90	97	101	90	75
Augustus	83	90	97	100	89	76
September	83	89	96	100	89	78
Oktober	83	88	97	100	89	81
November	85	88	97	101	89	84
December	87	90	98	101	91	

1 Bevrachting per reis voor droge ladingen.

2 Gezien de uitbreiding van de statistiek, zijn de gegevens, vanaf 1960, niet meer volledig vergelijkbaar met de cijfers der vorige periodes.

VII - 3. — INDEXCIJFERS VAN DE GROOTHANDELSPRIJZEN IN BELGIE

Basis 1953 = 100

Maandgemiddelden of maanden	Bron : Ministerie van Economische Zaken en Energie											Bron : I.R.E.S.P.			
	Algemeen indexcijfer	Producten		Landbouwproducten			Industriële producten					Gezamenlijke industriële producten in de drie produktiestadia			
		Inheemse	Ingevoerde	Algemeen indexcijfer	Dierlijke	Plantaardige	Algemeen indexcijfer	Delfstoffen	Metalen en metaalproducten	Textiel producten	Scheikundige producten	Bouw- materialen	Grondstoffen	Halfabrikaten	Fabrikaten
1954	98,8	97,8	100,0	97,8	99,2	96,4	99,2	98,1	97,5	98,7	100,3	103,3	95,6	97,4	98,6
1955	101,0	99,4	101,8	94,0	97,7	90,3	102,9	100,7	105,0	97,7	104,6	105,4	98,1	100,1	102,2
1956	103,5	103,5	103,3	97,2	101,0	93,5	105,4	105,8	111,6	95,8	105,6	106,9	104,3	103,9	105,4
1957	106,3	107,4	102,2	98,7	103,1	94,5	108,3	112,1	114,4	98,2	108,9	111,9	112,2	107,5	110,6
1958	101,8	105,4	93,9	96,0	92,8	98,9	103,2	105,8	109,6	87,5	107,9	115,0	100,3	99,6	106,6
1959	101,4	104,7	95,2	95,0	95,9	94,1	103,0	103,7	109,8	84,9	107,6	115,4	95,7	99,3	105,5
1960	102,6	105,0	96,5	92,2	93,2	86,8	105,4	101,4	110,2	92,2	107,0	121,4	94,5	99,3	107,1
1961	102,4	105,0	94,8	94,3	110,2	81,5	104,5	99,4	109,1	93,3	104,5	121,7	90,8	97,1	105,6
1962	103,2	108,7	92,7	100,7	106,9	95,1	103,8	97,7	108,5	90,5	104,5	125,6	89,0	95,8	103,9
1961 2° kwartaal ...	102,1	104,5	95,8	91,4	110,1	76,8	105,0	99,7	109,6	94,5	104,6	121,7	91,9	98,0	106,0
3° kwartaal ...	101,9	105,5	93,5	94,3	111,3	80,9	103,9	98,4	109,0	92,3	103,2	121,8	91,0	96,5	105,1
4° kwartaal ...	102,6	106,6	93,4	98,2	109,4	88,6	103,7	98,4	108,3	91,4	104,0	121,9	89,2	96,1	104,8
1962 1° kwartaal ...	103,4	108,1	93,7	100,7	110,7	92,0	104,1	98,2	108,6	91,0	105,3	122,1	89,7	96,0	104,3
2° kwartaal ...	103,6	110,3	93,0	103,4	106,2	100,7	103,7	97,1	108,7	90,5	105,0	123,8	89,8	95,6	103,2
3° kwartaal ...	102,1	107,4	91,3	96,9	102,2	92,1	103,4	97,5	108,3	89,5	103,0	127,9	88,3	95,5	103,8
4° kwartaal ...	103,6	108,7	92,9	102,0	108,9	95,9	104,0	98,2	108,2	91,0	104,4	128,6	88,1	96,0	104,2
1961 December	102,8	106,8	93,8	98,8	109,8	89,5	103,7	98,6	108,2	91,1	104,3	121,9	88,4	96,0	104,8
1962 Januari	102,8	106,8	93,4	98,2	107,9	89,8	103,9	98,3	108,1	91,0	104,8	122,1	90,0	96,0	104,8
Februari	103,4	108,0	93,8	100,3	111,4	90,8	104,3	98,2	108,9	91,3	105,5	122,1	89,1	96,2	104,2
Maart	104,0	109,6	94,0	103,5	112,7	95,3	104,0	98,1	108,8	90,8	105,7	122,1	90,1	95,8	104,0
April	103,6	109,7	93,5	102,8	107,3	98,5	103,8	97,1	108,3	91,0	105,7	122,1	90,0	95,6	103,3
Mei	103,5	110,2	92,8	103,5	106,5	100,4	103,5	97,1	108,9	90,3	104,7	122,5	89,9	95,6	103,2
Juni	103,8	111,0	92,7	104,0	104,7	103,2	103,7	97,0	108,5	90,3	104,7	126,8	89,4	95,5	103,2
Juli	102,5	108,3	91,9	98,6	101,4	95,8	103,5	97,1	108,5	89,9	103,8	127,3	88,8	95,2	103,4
Augustus	102,0	107,2	91,1	97,3	104,4	90,9	103,2	97,4	108,1	89,2	102,4	127,9	88,4	95,7	103,9
September ...	101,7	106,6	90,9	94,9	100,8	89,5	103,4	97,9	108,4	89,5	102,9	128,6	87,7	95,7	104,1
Oktober	103,0	108,1	92,3	99,9	105,8	94,3	103,7	98,0	108,3	89,9	103,9	128,6	87,4	95,7	104,1
November ...	103,4	108,5	92,9	101,6	107,5	96,1	103,9	98,0	108,2	90,7	104,6	128,6	87,8	95,9	104,0
December	104,4	109,5	93,4	104,6	112,7	97,3	104,3	98,7	108,0	92,5	104,8	128,6	89,2	96,5	104,4

VII - 3. — INDEXCIJFERS VAN DE GROOTHANDELSPRIJZEN IN BELGIE

Basis 1958 = 100

Bron : M.E.Z.

INHEEMSE EN INGEVOERDE PRODUCTEN

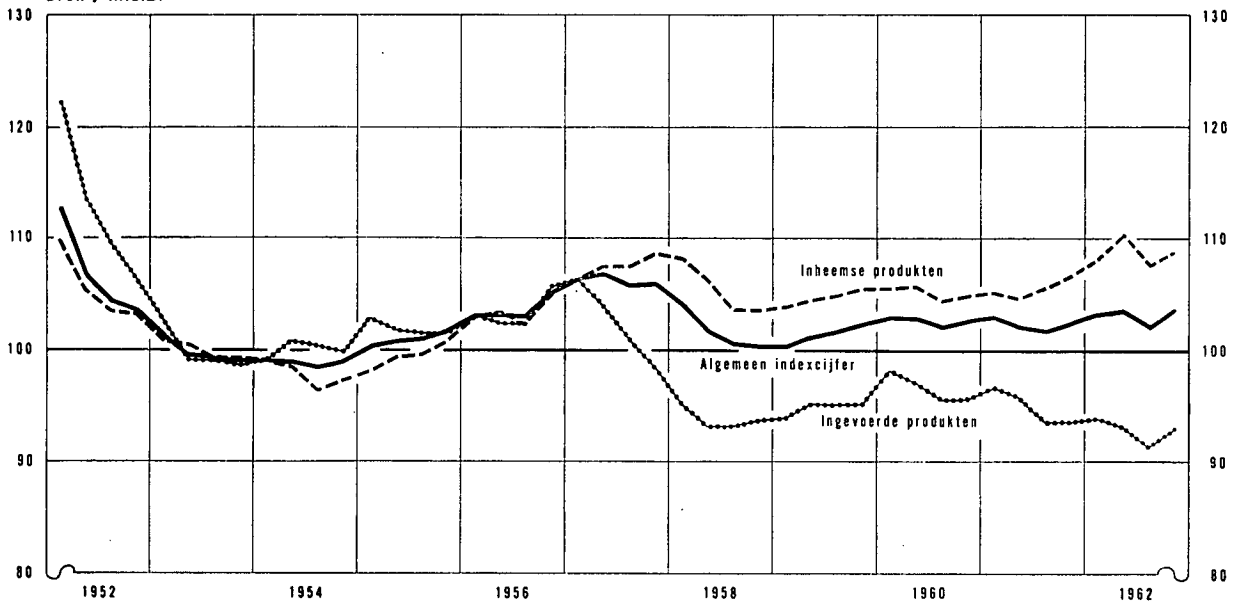

Bron : M.E.Z.

LANDBOUW - EN INDUSTRIELE PRODUCTEN

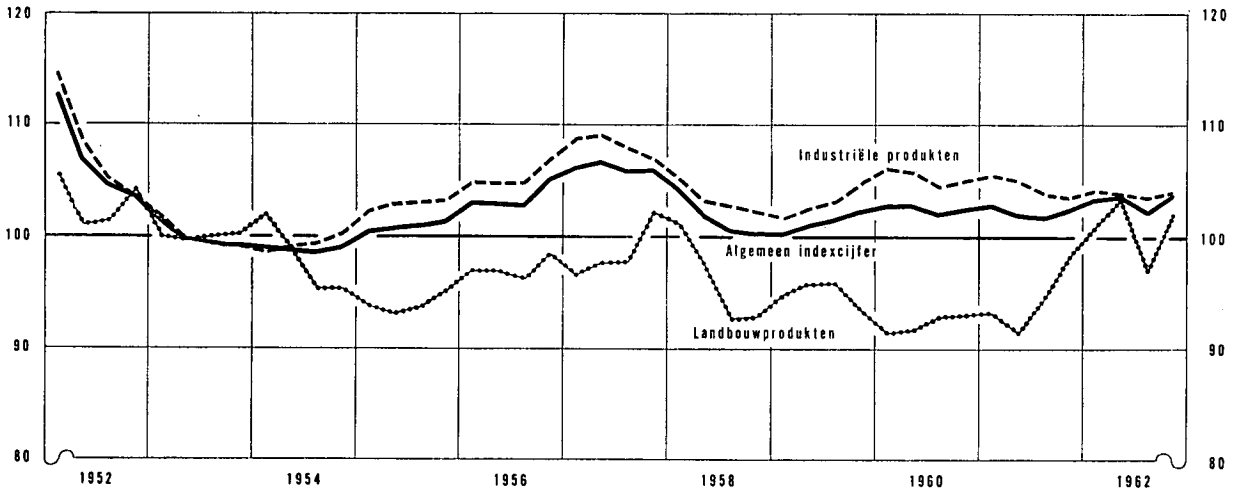

Bron : I.R.E.S.P.

PRIJZEN IN DE DRIE PRODUCTIESTADIA

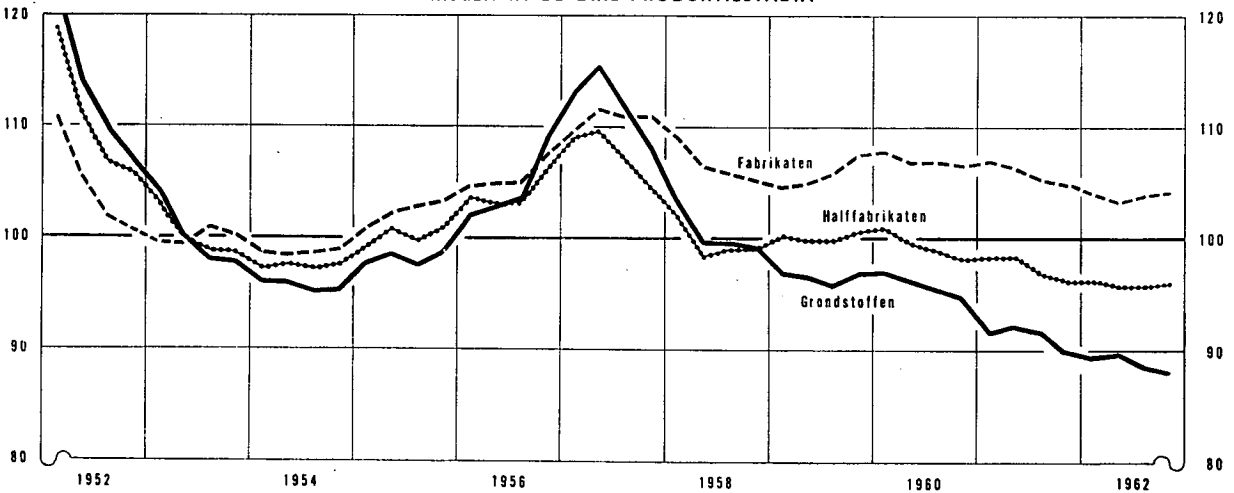

VII - 4. — INDEXCIJFERS VAN DE KLEINHANDELSPRIJZEN IN BELGIE

Basis 1953 = 100

Bron : Ministeris van Economische Zaken en Energie.

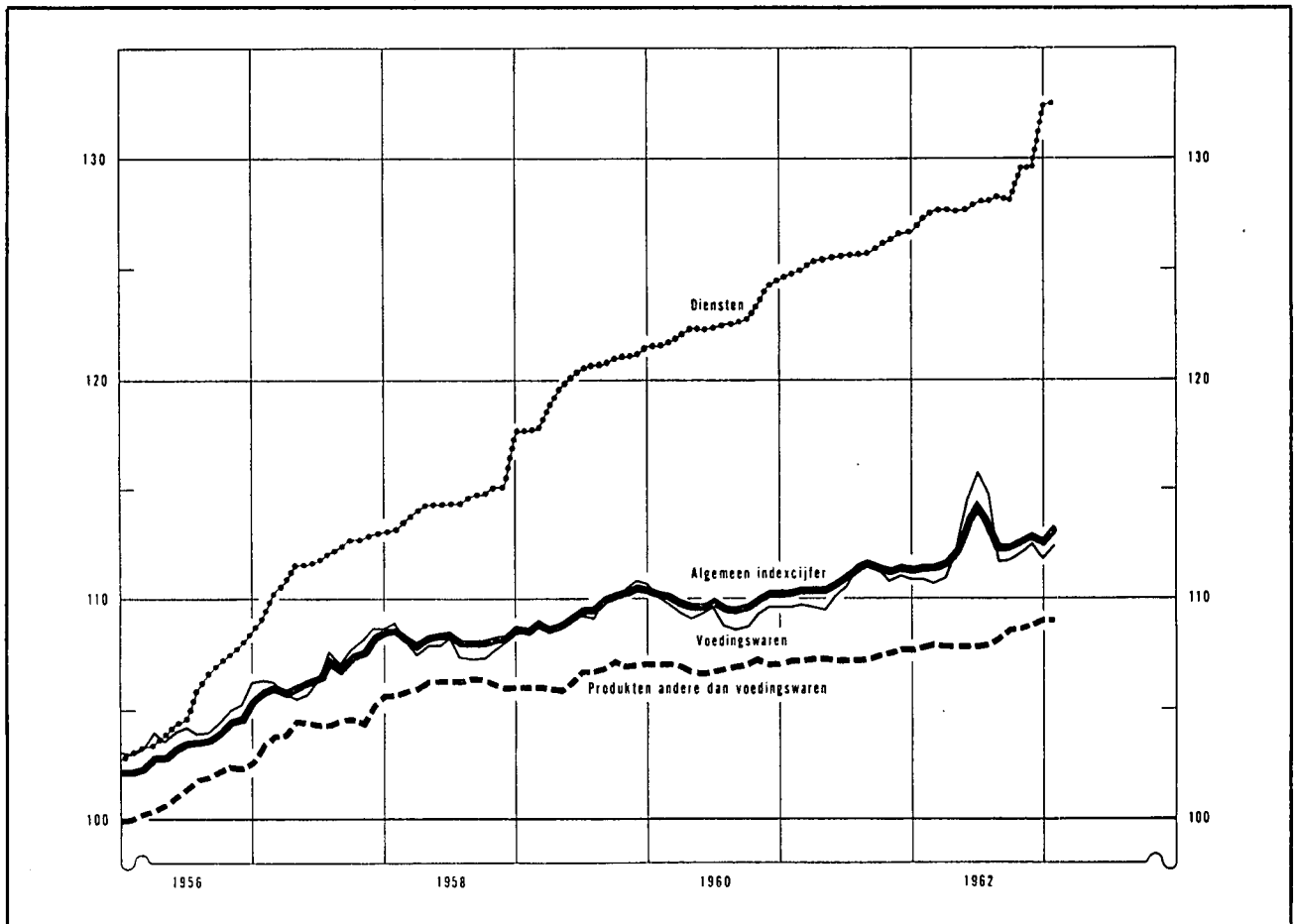

Maandgemiddelden of maanden	Algemeen indexcijfer 65 produkten		Voedingswaren 85 produkten		Producten andere dan voedingswaren 25 produkten		Diensten 5 produkten	
	1962	1963	1962	1963	1962	1963	1962	1963
1953	100,00		100,0		100,0		100,0	
1954	101,30		102,7		99,2		100,0	
1955	100,80		101,6		99,2		101,0	
1956	103,65		104,2		101,5		105,5	
1957	106,93		107,0		104,5		111,7	
1958	108,31		107,9		106,2		114,6	
1959	109,64		109,5		106,6		120,0	
1960	109,97		109,3		107,0		122,6	
1961	111,06		110,5		107,4		125,7	
1962	112,62		112,5		108,3		128,5	
1° kwartaal	111,56		110,8		107,9		127,5	
2° kwartaal	113,36		114,1		107,9		127,8	
3° kwartaal	112,77		112,7		108,3		128,1	
4° kwartaal	112,80		112,1		108,9		130,5	
Januari	111,51	113,19	110,9	112,4	107,9	109,1	127,2	132,5
Februari	111,49		110,7		108,0		127,6	
Maart	111,67		110,9		107,9		127,7	
April	112,22		112,1		107,9		127,6	
Mei	113,61		114,5		107,9		127,7	
Juni	114,26		115,8		107,9		128,0	
Juli	113,66		114,7		108,0		128,1	
Augustus	112,25		111,7		108,3		128,2	
September	112,41		111,8		108,7		128,1	
Oktober	112,74		112,1		108,8		129,6	
November	112,92		112,5		108,9		129,6	
December	112,74		111,8		109,1		132,4	

Bibliografische referenties : Statistisch Jaarboek voor België. — Statistisch Tijdschrift van het N.I.S. — Arbeidsblad. — Industrie, tijdschrift van het V.B.N. — Recherches économiques de Louvain (I.R.E.S.P.). — De Belgische Textielnijverheid, tijdschrift van Febeltex. — Der Volkswirt. — Wirtschaft und Statistik. — Bulletin mensuel de statistique (O.V.N.). — Monthly Digest of Statistics. — Bulletin statistique de P.I.N.S.E.E. — Bulletins statistiques : statistiques générales (O.E.S.O.). — Données statistiques (Raad van Europa). — Financiële dagbladen : Agefi, Het Financiële Dagblad, The Financial Times, L'Information.

VIII. — BUITENLANDSE HANDEL VAN DE B.L.E.U.

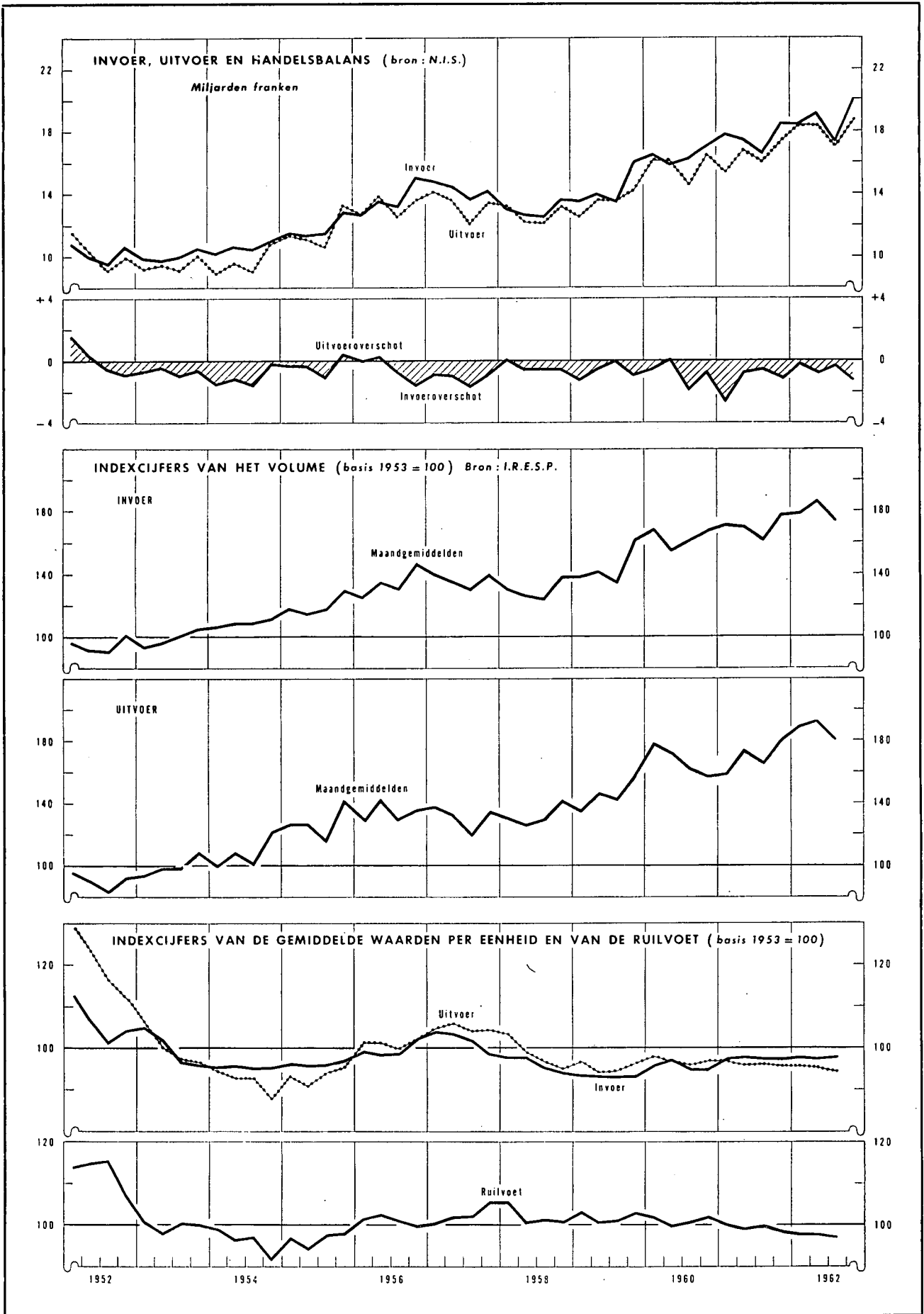

VIII - 1. — BUITENLANDSE HANDEL VAN DE B.L.E.U. — ALGEMENE TABEL

Maandgemiddelden of maanden	Bron : N.I.S.				Bron : I.R.E.S.P.				
	Waarde (miljarden franken)			Percentage uitvoer	Indexcijfers basis 1953 = 100				
	Invoer	Uitvoer	Handels- balans		hoeveelheid		prijzen		ruilvoet 1
				invoer	uitvoer	bij invoer	bij uitvoer		
1954	10,6	9,6	- 1,0	90	110	108	95	92	96
1955	11,8	11,6	- 0,2	98	120	128	96	93	97
1956	13,6	13,2	- 0,4	97	135	135	100	101	101
1957	14,3	13,3	- 1,0	93	137	132	102	105	103
1958	13,0	12,7	- 0,3	97	131	133	96	98	102
1959	14,3	13,7	- 0,6	96	145	146	93	95	102
1960	16,5	15,7	- 0,8	95	162	164	96	97	102
1961	17,6	16,4	- 1,2	93	171	169	97	96	99
1962	18,8	18,0	- 0,8	96					
1961 2 ^e kwartaal	17,5	16,8	- 0,7	96	171	173	98	96	99
3 ^e kwartaal	16,5	16,0	- 0,5	97	162	165	97	97	99
4 ^e kwartaal	18,5	17,3	- 1,2	94	179	180	98	95	97
1962 1 ^e kwartaal	18,5	18,2	- 0,3	98	180	190	98	96	98
2 ^e kwartaal	19,1	18,2	- 0,9	95	186	192	97	95	98
3 ^e kwartaal	17,6	17,0	- 0,6	97	173	180	98	94	97
4 ^e kwartaal	20,0	18,7	- 1,3	93					
1961 December	17,8	16,1	- 1,7	90					
1962 Januari	18,4	18,7	+ 0,3	102					
Februari	17,3	17,2	- 0,1	99	180	190	98	96	98
Maart	19,7	18,8	- 0,9	96					
April	18,0	17,8	- 0,2	99					
Mei	19,9	18,0	- 1,9	91					
Juni	19,2	18,7	- 0,5	98	186	192	97	95	98
Juli	18,0	17,7	- 0,3	98					
Augustus	17,0	15,2	- 1,8	89					
September	17,0	18,2	+ 1,2	107					
Oktober	v 20,8	19,9	v - 0,9	v 96	173	180	98	94	97
November	v 18,8	18,9	+ 0,1	100					
December	v 20,3	17,2	- 3,1	85					

1 Ruilvoet = $\frac{\text{indexcijfer van de uitvoerprijzen}}{\text{indexcijfer van de invoerprijzen}}$

N. B. — Wegens de verbeteringen van de cumulatieve cijfers, stemt het kwartaalcijfer niet noodzakelijk overeen met het gemiddelde van die maandcijfers.

VIII - 2. — UITVOER VAN DE B.L.E.U. VOLGENS GOEDERENGROEPEN

(miljarden franken)

Bron : N.I.S. (indeling van de N.B.B. volgens de Type-classificatie voor de internationale handel van de O.V.N.)

Maandgemiddelden of maanden	Ijzer- en staal- produkten	Metaal- verwer- king	Non-ferro metalen	Textiel	Scheikun- dige produkten	Steen- kolen- nijverheid	Petroleum- nijverheid	Glas- en spiegelglas	Parels en edelge- steenten	Landbouw produkten	Diversen	Totaal
Oude reeks												
1953	1,9	1,7	0,9	1,8	0,7	0,3	0,3	0,2	0,3	0,2	1,1	9,4
1954	1,8	1,7	0,9	1,9	0,8	0,4	0,2	0,2	0,4	0,2	1,1	9,6
1955	2,5	2,1	1,1	1,9	0,9	0,5	0,3	0,3	0,5	0,3	1,2	11,6
1956	3,0	2,3	1,2	2,1	1,0	0,5	0,4	0,3	0,6	0,3	1,5	13,2
1957	3,1	2,5	1,0	2,2	1,0	0,5	0,4	0,3	0,5	0,3	1,5	13,3
1958	2,8	2,6	0,9	1,8	1,0	0,3	0,5	0,3	0,5	0,4	1,6	12,7
1959	2,8	2,7	1,1	2,1	1,2	0,2	0,5	0,4	0,7	0,4	1,6	13,7
1960	3,5	3,2	1,3	2,4	1,2	0,2	0,5	0,5	0,7	0,4	1,8	15,7
Nieuwe reeks												
1960	3,5	3,2	1,3	2,4	1,2	0,2	0,5	0,5	0,7	0,4	1,8	15,7
1961	3,1	3,8	1,3	2,6	1,2	0,2	0,4	0,4	0,8	0,5	2,1	16,4
1961 1 ^e kwartaal	2,78	3,44	1,43	2,50	1,23	0,19	0,37	0,42	0,62	0,52	1,82	15,32
2 ^e kwartaal	3,37	4,07	1,32	2,54	1,24	0,22	0,43	0,45	0,81	0,42	1,93	16,80
3 ^e kwartaal	3,15	3,62	1,22	2,42	1,20	0,24	0,49	0,45	0,78	0,45	1,93	15,95
4 ^e kwartaal	3,13	3,96	1,38	2,76	1,22	0,24	0,44	0,48	0,98	0,64	2,10	17,33
1962 1 ^e kwartaal	3,28	4,37	1,40	2,90	1,31	0,23	0,50	0,54	0,93	0,61	2,16	18,23
2 ^e kwartaal	3,36	4,46	1,45	2,90	1,35	0,22	0,48	0,54	0,75	0,54	2,11	18,16
3 ^e kwartaal	3,03	4,19	1,18	2,72	1,20	0,22	0,47	0,47	0,78	0,62	2,14	17,02
1961 Oktober	3,32	4,39	1,39	2,88	1,34	0,23	0,46	0,49	1,09	0,60	2,21	18,40
November	3,37	3,84	1,40	2,77	1,19	0,24	0,42	0,53	0,90	0,64	2,16	17,46
December	2,69	3,66	1,36	2,63	1,12	0,25	0,43	0,42	0,95	0,68	1,94	16,13
1962 Januari	3,53	4,30	1,41	2,90	1,34	0,27	0,54	0,58	0,99	0,59	2,21	18,66
Februari	2,94	4,84	1,29	2,79	1,23	0,22	0,44	0,44	0,89	0,58	2,03	17,19
Maart	3,38	4,46	1,50	3,01	1,36	0,21	0,53	0,58	0,89	0,66	2,22	18,80
April	3,24	4,86	1,40	2,89	1,27	0,19	0,44	0,54	0,72	0,61	2,14	17,80
Mei	3,39	4,42	1,37	2,84	1,47	0,22	0,45	0,56	0,78	0,50	2,00	18,00
Juni	3,44	4,60	1,58	2,97	1,31	0,25	0,53	0,54	0,73	0,52	2,23	18,70
Juli	3,11	4,75	1,14	2,73	1,26	0,21	0,45	0,47	0,89	0,58	2,11	17,70
Augustus	2,79	3,68	0,98	2,40	1,22	0,21	0,50	0,44	0,49	0,56	1,92	15,19
September	3,19	4,14	1,41	3,03	1,25	0,24	0,45	0,50	0,95	0,72	2,30	18,18
Oktober	3,46	4,70	1,50	3,34	1,28	0,23	0,42	0,59	0,93	0,99	2,50	19,94

N. B. — De inhoud van elke rubriek stemt met de benaming overeen, zelfs indien de produkten worden vervaardigd door een nijverheidstak die een andere hoofdactiviteit heeft.

— Voor een overzicht van de buitenlandse handel van 1948 tot 1957 : zie *Tijdschrift voor Documentatie en Voorlichting*, XXXIV^e Jaargang, Deel II, nr 1, juli 1959. Voor de analyse van 1959 : XXXV^e Jaargang, Deel II, nr 1, juli 1960; van 1960 : XXXVI^e Jaargang, Deel II, nr 1, augustus 1961; van 1961 : XXXVII^e Jaargang, Deel II, nr 1, juli 1962.

VIII - 3. — INVOER VAN DE B.L.E.U. VOLGENS GOEDERENGROEPEN
(miljoenen franken)

Bron : Nationaal Instituut voor de Statistiek. — Berekeningen van de N.B.B.

Maandgemiddelden	Produktiegoederen bestemd voor											Verbruiksgoederen					Uitru- tings- goede- ren 13	Alge- meen totaal							
	Totaal	de metaal- nijver- heid 1	de textiel- bedrij- ven 2	de land- bouw en de voed- dings- bedrij- ven 2	de dia- mant- nijver- heid 3	de hout- nijver- heid 4	de leder- nijver- heid 5	de papier en gra- fische nijver- heid 6	de tabaks- nijver- heid 7	de bouw- bedrij- ven 8	de rubber- nijver- heid 9	de petro- leum- raffina- derijen 10	diverse produktiesectoren						Totaal	niet duurzame			duur- zame 12		
													Brandstoffen		schei- kundige produk- ten 11	metaal- produk- ten 12				andere produk- ten 13	voedingsmiddelen			andere 11	duur- zame 12
													vloei- bare 8	andere 9							dier- lijke produk- ten 14	plant- aardige produk- ten 15			
Oude reeks																									
1952	6.876	2.153	1.035	1.043	234	142	106	109	73			478	329	208		966	2.316	478	599		1.239	1.060	10.252		
1953	6.652	1.864	1.236	958	279	159	114	84	76			484	340	202		856	2.311	390	608		1.313	1.131	10.094		
1954	7.197	1.957	1.212	1.033	293	194	118	103	74			541	439	250		983	2.263	349	643		1.271	1.164	10.624		
1955	8.238	2.540	1.211	912	417	240	116	127	74			649	474	306		1.172	2.367	369	637		1.361	1.245	11.850		
1956	9.434	3.065	1.277	1.089	507	196	124	132	78			809	612	367		1.178	2.554	385	735		1.434	1.647	13.635		
1957	9.814	2.827	1.427	1.045	532	227	124	147	88			1.022	717	401		1.257	2.844	404	767		1.673	1.644	14.302		
1958	8.596	2.437	935	1.059	451	193	106	121	94			957	700	410		1.133	2.758	351	742		1.665	1.683	13.037		
1959	9.682	2.858	1.088	1.170	675	206	142	244	98	111		897	677	445		1.071	2.969	376	751	275	1.567	1.690	14.341		
1960	11.453	3.808	1.270	1.278	773	271	172	244	105	227		946	652	666		1.041	3.085	359	804	313	1.609	1.950	16.488		
1959 2° halfjaar	10.061	3.016	1.147	1.240	690	260	135	265	96	121		832	641	463		1.155	3.084	417	742	288	1.637	1.732	14.877		
1960 1° halfjaar	11.198	3.684	1.325	1.339	634	201	175	196	103	222		997	632	635		1.054	3.062	338	848	310	1.566	2.003	16.263		
1960 2° halfjaar	11.707	3.931	1.214	1.216	912	342	170	293	107	232		894	672	696		1.028	3.109	380	761	315	1.553	1.897	16.713		
Nieuwe reeks																									
1960 (*)	11.549	3.922	1.271	1.300	773	272	172	245	104	222	88	595	351	685	667	235	647	3.089	353	798	307	1.630	1.850	16.488	
1961	12.070	4.045	1.472	1.245	793	283	196	247	109	242	81	623	344	724	696	277	691	3.285	395	812	309	1.769	2.224	17.579	
1961 1° kwartaal	12.165	3.909	1.644	1.393	894	192	214	219	98	222	88	610	396	671	657	265	693	3.299	364	774	303	1.853	2.360	17.824	
1961 2° kwartaal	12.064	4.190	1.433	1.171	733	257	195	237	105	248	81	667	310	743	692	277	725	3.261	336	837	319	1.769	2.131	17.456	
1961 3° kwartaal	11.275	3.937	1.283	995	680	342	184	248	103	253	76	599	278	728	661	267	641	3.113	394	734	281	1.704	2.133	16.521	
1961 4° kwartaal	12.777	4.147	1.527	1.418	868	347	191	284	131	246	77	618	390	757	773	297	706	3.466	486	901	334	1.745	2.273	18.516	
1962 1° kwartaal	12.758	4.259	1.683	1.505	733	194	222	220	94	213	79	627	457	720	756	308	688	3.281	367	742	337	1.835	2.472	18.511	
1962 2° kwartaal	13.115	4.461	1.566	1.523	792	206	182	226	100	259	72	765	396	765	766	313	723	3.411	346	914	313	1.838	2.542	19.068	

* Benaderende cijfers verkregen aan de hand van de oude tariefposten.

1 Rubriek vanaf 1960 gewijzigd :

a) door opneming van sommige produkten die voordien ingedeeld waren hetzij bij de « Produktiegoederen bestemd voor diverse produktiesectoren : andere produkten », hetzij bij de « Duurzame verbruiksgoederen », hetzij bij de « Uitru-
stingsgoederen » ;

b) door uitsluiting van produkten die voortaan opgenomen worden bij de « Produktiegoederen bestemd voor diverse produktiesectoren : andere produkten ». Die rubriek omvat, zowel vóór als na 1960, de losse stukken van autovoertuigen.

2 Rubriek gewijzigd wegens opneming van produkten die voordien deel uitmaakten van de rubriek « Niet duurzame verbruiksgoederen — andere dan voedingsmiddelen ». Die rubriek omvat, zowel vóór als na 1960, de graangewassen.

3 De nieuwe reeks omvat de schoenen van alle aard, behalve die van rubber.

4 Rubriek die vanaf 1959 gewijzigd werd door opneming van produkten die voordien gerangschikt waren onder het hoofd « Produktiegoederen bestemd voor diverse produktiesectoren : andere produkten ».

5 Vanaf 1959, nieuwe rubriek waarvan de inhoud voordien hoofdzakelijk voorkwam onder het hoofd « Produktiegoederen bestemd voor diverse produktiesectoren : andere produkten ».

6 Vanaf 1960 nieuwe rubriek, waarvan de inhoud voordien voorkwam onder de rubriek « Produktiegoederen bestemd voor diverse produktiesectoren : scheikundige en andere produkten ».

7 Vanaf 1960 nieuwe rubriek, waarvan de inhoud voordien voorkwam onder de rubriek « Produktiegoederen bestemd voor diverse produktiesectoren : vloeibare brandstoffen ».

8 Rubriek gesplitst sedert 1960 : zie noot 7.

9 Vanaf 1960 nieuwe rubriek waarvan de inhoud voordien hoofdzakelijk voorkwam onder de rubriek « Produktiegoederen bestemd voor diverse produktiesectoren : andere produkten ».

10 Gewijzigde rubriek, zie noot 1, 4, 5, 6 en 9.

11 Vanaf 1959 nieuwe rubriek, waarvan de inhoud voordien hoofdzakelijk voorkwam onder het hoofd « Duurzame verbruiksgoederen ».

12 Rubriek gewijzigd.

a) in 1959 : zie noot 11.

b) in 1960 door opneming van produkten uit de rubriek « Uitrustingsgoederen » en door overplaatsing van andere produkten naar de « Produktiegoederen bestemd voor de metaalindustrie en de metaalverwerkende nijverheid ».

13 Gewijzigde rubriek : zie noot 12 b) en door de produkten gaande naar « Produktiegoederen bestemd voor metaalbedrijven ».

VIII - 4 a. — INDEXCIJFERS VAN DE GEMIDDELDE WAARDEN PER EENHEID

Basis 1953 = 100

Bron : Nationaal Instituut van de Statistiek. — Berekeningen door de N.B.B.

	1952	1954	1955	1956	1957	1958	1959	1960	1961	1960		1961				1962	
										3e kwart.	4e kwart.	1e kwart.	2e kwart.	3e kwart.	4e kwart.	1e kwart.	2e kwart.
INVOER (C.I.F.)																	
Productiegoederen	108,7	94,5	96,8	101,3	104,7	95,7	94,4	96,5	95,9	95,5	95,2	95,8	96,6	95,6	95,9	95,5	94,7
Verbruiksgoederen	103,3	98,4	96,7	95,7	97,3	94,1	91,2	91,3	93,3	89,1	93,8	92,9	93,3	92,8	94,6	93,0	94,7
Uitrustingsgoederen	100,4	93,6	95,9	94,3	102,3	101,6	93,6	99,1	102,8	99,2	95,5	103,9	106,7	104,4	105,1	108,8	108,1
Totaal ...	106,2	95,1	96,7	99,1	102,8	96,1	93,6	95,6	96,1	94,6	94,9	95,9	96,8	95,9	96,5	96,5	96,1
UITVOER (F.O.B.)																	
IJzer- en staalnijverheid	133,2	88,5	98,9	110,2	118,0	104,0	96,9	107,1	102,4	107,7	106,0	103,6	103,5	102,3	100,8	98,5	97,6
Metaalverwerkende bedrijven	99,7	90,1	94,0	97,3	107,5	104,1	99,1	96,8	98,6	93,4	97,8	98,3	98,3	98,8	100,2	100,0	99,3
Non-ferro metalen	123,0	95,7	110,7	121,1	99,2	83,6	93,1	97,5	92,5	97,4	94,5	91,8	94,7	91,1	92,7	92,8	91,8
Textiel	109,8	94,5	90,0	88,2	90,8	82,0	77,7	82,1	83,1	83,0	81,6	82,8	82,8	83,5	83,4	82,8	82,8
Scheikundige produkten	117,6	96,9	99,0	97,9	93,4	90,9	89,6	89,2	89,6	91,2	86,3	91,3	88,9	88,5	90,8	87,1	87,7
Steenkolennijverheid	128,5	90,5	92,6	112,0	130,5	127,1	104,0	94,8	89,3	90,5	98,7	92,1	89,0	87,0	89,9	86,7	89,2
Petroleumnijverheid	104,8	93,2	94,8	170,6	210,3	202,5	190,1	172,4	172,4	171,3	173,6	177,9	175,5	167,7	170,7	171,5	170,5
Glas en spiegelglas	100,0	97,9	101,2	108,2	110,1	111,3	111,4	110,7	112,5	109,1	109,2	111,8	113,5	114,5	113,2	113,3	112,2
Landbouwprodukten	108,7	105,4	101,9	113,2	108,0	106,6	105,9	104,7	106,9	96,2	110,3	106,2	107,8	104,0	108,7	112,5	116,6
Cement	104,5	100,1	96,9	102,0	101,6	102,6	100,1	97,0	101,6	92,1	97,7	99,4	98,3	103,1	104,8	105,2	100,8
Steengroeven	102,9	99,9	105,1	111,7	120,3	118,4	113,8	120,3	116,3	114,6	119,9	121,6	116,3	115,2	113,8	119,0	113,0
Ceramiek	104,4	96,4	102,9	110,1	114,5	113,8	111,3	100,5	103,7	94,9	100,6	103,3	100,8	103,9	104,1	104,4	109,0
Hout en meubelen	105,5	97,0	103,7	105,7	108,7	103,2	99,6	101,5	102,5	102,1	102,9	101,8	104,0	101,0	102,3	98,1	100,2
Huiden, leder en schoeisel	105,9	89,4	82,5	83,2	89,2	86,0	93,7	95,1	94,8	95,0	92,7	95,9	90,4	96,2	95,9	98,3	93,2
Papier en boeken	118,2	98,4	98,9	96,7	95,8	96,7	89,5	91,3	89,3	93,7	89,1	92,4	91,8	90,8	91,4	92,6	92,5
Bewerkte tabak	108,9	92,8	94,5	93,0	94,7	93,3	88,9	89,3	93,8	90,3	89,5	89,1	93,8	95,9	96,5	97,9	103,8
Rubber	122,0	93,0	96,7	96,6	92,7	88,6	86,3	82,1	78,4	76,4	80,3	79,6	77,7	78,4	78,1	76,4	78,4
Voedingsbedrijven	125,5	101,4	96,7	94,0	100,5	91,7	83,5	83,5	83,5	83,7	80,7	83,4	83,4	84,0	84,3	82,7	81,3
Diversen	112,7	84,2	85,1	87,6	106,5	102,5	101,6	97,7	92,3	95,2	100,0	92,7	95,1	89,3	92,5	86,9	99,8
Totaal ...	115,7	92,8	96,6	101,5	105,8	98,3	94,8	97,1	96,2	96,5	96,7	96,5	96,5	95,8	96,5	95,5	95,4
INDEXCIJFERS VAN DE RUILVUET ¹																	
Totaal ...	108,9	97,6	99,9	102,4	102,9	102,3	101,3	101,6	100,1	102,0	101,9	100,6	99,7	99,9	100,0	99,0	99,3

¹ Indexcijfers van de ruilvoet : $\frac{\text{indexcijfer van de gemiddelde waarden per eenheid bij de uitvoer (f.o.b.)}}{\text{indexcijfer van de gemiddelde waarden per eenheid bij de invoer (c.i.f.)}}$

VIII - 4 b. — INDEXCIJFERS VAN HET VOLUME

Basis 1953 = 100

Bron : Nationaal Instituut van de Statistiek. — Berekeningen door de N.B.B.

	1952	1954	1955	1956	1957	1958	1959	1960	1961	1960		1961				1962	
										3e kwart.	4e kwart.	1e kwart.	2e kwart.	3e kwart.	4e kwart.	1e kwart.	2e kwart.
										INVOER (G.I.F.)							
Produktiegoederen	96,6	113,6	124,5	136,7	137,4	131,6	146,5	163,8	172,3	163,5	172,7	172,0	173,5	163,8	184,4	186,9	192,1
Verbruiksgoederen	98,4	101,2	108,4	118,7	129,1	129,2	143,3	157,1	165,6	157,6	157,5	169,2	166,7	160,4	173,9	168,4	169,7
Uitrustingsgoederen	94,6	110,5	114,4	142,8	137,4	141,7	159,4	174,2	209,4	160,8	199,7	200,5	208,3	197,4	215,1	219,7	227,2
Totaal ...	96,8	110,6	119,7	133,8	135,7	132,4	147,5	163,9	175,2	162,4	172,9	174,6	175,9	166,7	185,7	186,9	191,7
UITVOER (F.O.B.)																	
IJzer- en staalnijverheid	105,7	107,0	131,2	143,3	140,1	140,8	156,0	179,4	165,4	171,3	179,2	146,4	178,1	168,6	169,4	182,1	187,7
Metaalverwerkende bedrijven	111,5	114,9	131,6	137,8	137,4	149,1	162,7	194,6	210,6	186,0	203,7	205,1	232,7	204,3	231,8	250,2	263,7
Non-ferro metalen	101,3	107,2	110,3	118,8	110,5	122,0	135,8	151,7	161,0	134,7	159,7	174,0	155,9	149,3	166,9	167,0	174,5
Textiel	81,0	110,2	119,8	133,2	134,9	122,6	146,6	158,8	170,4	146,0	171,2	167,8	169,8	160,7	184,4	194,3	194,3
Scheikundige produkten	85,9	115,7	125,2	137,6	152,5	161,2	186,3	185,7	198,7	178,1	172,1	198,1	204,6	199,6	195,0	219,4	223,1
Steenkolennijverheid	72,7	130,0	163,7	121,0	108,7	78,9	62,2	65,0	71,6	67,7	74,8	58,2	71,2	80,1	76,8	76,8	71,1
Petroleumnijverheid	97,0	104,8	128,0	160,3	140,3	171,3	171,5	177,8	166,4	179,0	148,5	136,5	164,8	194,2	170,2	193,8	185,5
Glas en spiegelglas	70,7	117,0	153,9	163,6	145,6	159,6	207,8	229,4	231,7	220,7	223,4	200,7	214,0	258,5	226,6	275,3	283,1
Landbouwprodukten	82,4	112,9	131,1	151,7	137,1	191,1	185,2	191,3	211,2	182,6	240,2	237,2	183,5	199,1	271,3	250,9	216,1
Cement	78,3	91,4	103,7	89,4	94,3	66,1	75,7	71,5	73,6	82,4	72,1	47,5	83,4	89,7	73,6	57,7	78,5
Steengroeven	92,8	103,1	114,8	126,4	125,8	116,1	129,3	136,5	152,7	146,9	140,8	122,0	161,5	165,2	165,7	149,5	191,3
Ceramik	107,4	119,5	135,8	147,6	124,9	112,9	136,3	195,0	259,0	205,0	213,7	189,5	231,2	297,6	290,6	229,0	245,5
Hout en meubelen	87,2	110,5	162,0	187,1	179,6	158,4	205,0	257,1	325,5	243,5	269,8	276,4	333,7	326,8	408,3	417,3	460,9
Huiden, leder en schoeisel	76,0	107,6	123,8	128,0	113,9	115,6	139,8	143,9	185,2	130,2	155,9	185,6	188,9	179,2	190,7	195,8	207,4
Papier en boeken	84,6	125,9	146,8	180,4	202,8	206,0	234,8	274,7	288,7	255,9	294,0	274,4	297,8	277,7	284,9	328,0	334,6
Bewerkte tabak	93,1	89,0	131,5	172,0	244,2	295,2	372,5	436,6	527,8	444,8	455,2	537,9	520,4	511,3	540,9	548,4	425,9
Rubber	83,9	121,9	148,4	181,2	167,4	167,7	196,2	209,3	248,4	197,0	202,5	232,7	276,5	226,0	266,6	274,5	281,7
Voedingsbedrijven	75,6	74,3	96,0	97,2	92,7	100,3	113,1	130,9	154,6	110,3	183,0	142,2	143,1	159,3	174,4	179,0	185,4
Diversen	86,1	85,6	94,8	110,8	85,9	86,8	101,9	120,2	128,4	111,0	119,7	138,7	120,4	123,7	135,2	156,3	96,6
Totaal ...	94,4	109,4	125,7	135,3	131,8	134,7	150,3	168,3	175,0	158,9	173,9	167,6	179,9	173,0	185,1	197,7	200,4

VIII - 5. — GEOGRAFISCHE SPREIDING VAN DE BUITENLANDSE HANDEL
VAN DE B.L.E.U.

(miljarden franken)

Bron : Nationaal Instituut voor de Statistiek.

Maandgemiddelden of maanden	West-Duitsland 1			Frankrijk 1			Nederland		
	invoer	uitvoer	handelsbalans	invoer	uitvoer	handelsbalans	invoer	uitvoer	handelsbalans
1953	1,24	0,88	- 0,36	1,12	0,75	- 0,37	1,38	1,68	+ 0,30
1954	1,45	0,93	- 0,52	1,27	0,92	- 0,35	1,42	2,01	+ 0,59
1955	1,64	1,36	- 0,28	1,47	1,16	- 0,31	1,56	2,40	+ 0,83
1956	2,03	1,34	- 0,69	1,62	1,41	- 0,21	1,78	2,89	+ 1,11
1957	2,23	1,36	- 0,87	1,70	1,46	- 0,24	2,02	3,02	+ 1,00
1958	2,23	1,46	- 0,77	1,51	1,34	- 0,17	2,05	2,63	+ 0,58
1959	2,34	1,82	- 0,52	1,80	1,25	- 0,55	2,26	2,92	+ 0,66
1960	2,81	2,48	- 0,33	2,24	1,64	- 0,60	2,45	3,35	+ 0,90
1961	3,14	2,51	- 0,63	2,59	1,84	- 0,75	2,69	3,83	+ 1,14
1961 1° kwartaal	3,10	2,41	- 0,69	2,76	1,78	- 0,98	2,72	3,67	+ 0,95
2° kwartaal	3,15	2,45	- 0,70	2,69	1,98	- 0,71	2,65	4,12	+ 1,47
3° kwartaal	3,04	2,52	- 0,52	2,33	1,64	- 0,69	2,58	3,59	+ 1,01
4° kwartaal	3,26	2,66	- 0,60	2,57	1,96	- 0,61	2,81	3,93	+ 1,12
1962 1° kwartaal	3,44	2,79	- 0,65	2,76	2,15	- 0,61	2,86	4,07	+ 1,21
2° kwartaal	3,48	3,17	- 0,31	2,72	2,30	- 0,42	2,65	4,15	+ 1,50
3° kwartaal	3,48	3,21	- 0,27	2,49	1,97	- 0,52	2,64	3,85	+ 1,21
1961 Oktober	3,40	2,60	- 0,80	2,59	2,05	- 0,54	2,96	4,26	+ 1,30
November	3,07	2,85	- 0,22	2,50	1,84	- 0,66	2,83	3,84	+ 1,01
December	3,19	2,55	- 0,64	2,53	1,99	- 0,54	2,58	3,69	+ 1,11
1962 Januari	3,23	2,65	- 0,58	2,64	2,19	- 0,45	2,92	4,09	+ 1,17
Februari	3,40	2,79	- 0,61	2,70	2,00	- 0,70	2,65	3,77	+ 1,12
Maart	3,69	2,93	- 0,76	2,94	2,25	- 0,69	3,00	4,36	+ 1,36
April	3,34	2,90	- 0,44	2,59	2,25	- 0,34	2,53	4,37	+ 1,84
Mei	3,71	3,16	- 0,55	2,70	2,19	- 0,51	2,83	3,94	+ 1,11
Juni	3,34	3,45	+ 0,11	2,86	2,45	- 0,41	2,59	4,14	+ 1,55
Juli	3,53	2,92	- 0,61	2,68	2,22	- 0,46	2,62	4,01	+ 1,39
Augustus	3,48	3,39	- 0,09	2,20	1,48	- 0,72	2,46	3,50	+ 1,04
September	3,40	3,32	- 0,08	2,57	2,21	- 0,36	2,78	4,06	+ 1,28
Oktober		3,72			2,56			4,66	
Maandgemiddelden of maanden	Italië			Europese Economische Gemeenschap			Totaal O.E.S.O.-landen (moederlanden) 2		
	invoer	uitvoer	handelsbalans	invoer	uitvoer	handelsbalans	invoer	uitvoer	handelsbalans
1953	0,15	0,31	+ 0,16	3,89	3,62	- 0,27	5,67	5,72	+ 0,05
1954	0,16	0,27	+ 0,11	4,30	4,13	- 0,17	6,07	6,05	- 0,02
1955	0,18	0,25	+ 0,07	4,87	5,17	+ 0,30	6,78	7,44	+ 0,66
1956	0,20	0,26	+ 0,07	5,63	5,90	+ 0,27	7,75	8,26	+ 0,51
1957	0,27	0,28	+ 0,01	6,22	6,12	- 0,10	8,47	8,42	- 0,05
1958	0,28	0,29	+ 0,01	6,01	5,72	- 0,29	8,03	7,92	- 0,11
1959	0,34	0,36	+ 0,02	6,74	6,35	- 0,39	8,94	8,71	- 0,23
1960	0,39	0,48	+ 0,09	7,89	7,95	+ 0,06	10,35	10,78	+ 0,43
1961	0,48	0,53	+ 0,05	8,90	8,71	- 0,19	11,51	11,68	+ 0,17
1961 1° kwartaal	0,46	0,45	- 0,01	9,04	8,30	- 0,74	11,58	11,10	- 0,48
2° kwartaal	0,49	0,52	+ 0,03	8,98	9,07	+ 0,09	11,46	12,00	+ 0,54
3° kwartaal	0,47	0,50	+ 0,03	8,42	8,25	- 0,17	10,87	11,29	+ 0,42
4° kwartaal	0,51	0,64	+ 0,13	9,15	9,19	+ 0,04	12,10	12,35	+ 0,25
1962 1° kwartaal	0,56	0,69	+ 0,13	9,62	9,70	+ 0,08	12,37	12,79	+ 0,42
2° kwartaal	0,55	0,68	+ 0,13	9,40	10,30	+ 0,90	12,20	13,29	+ 1,09
3° kwartaal	0,57	0,63	+ 0,06	9,18	9,66	+ 0,48	11,77	12,47	+ 0,70
1961 Oktober	0,58	0,65	+ 0,07	9,53	9,56	+ 0,03	12,43	13,04	+ 0,61
November	0,55	0,68	+ 0,13	8,95	9,21	+ 0,26	12,01	12,16	+ 0,15
December	0,38	0,59	+ 0,21	8,68	8,82	+ 0,14	11,39	11,84	+ 0,45
1962 Januari	0,52	0,70	+ 0,18	9,31	9,63	+ 0,32	11,93	12,92	+ 0,99
Februari	0,54	0,63	+ 0,09	9,29	9,19	- 0,10	11,88	11,97	+ 0,09
Maart	0,60	0,73	+ 0,13	10,23	10,27	+ 0,04	13,26	13,48	+ 0,22
April	0,50	0,68	+ 0,18	8,96	10,20	+ 1,24	11,57	13,05	+ 1,48
Mei	0,56	0,63	+ 0,07	9,80	9,92	+ 0,12	12,76	12,93	+ 0,17
Juni	0,57	0,75	+ 0,18	9,36	10,79	+ 1,43	12,17	13,89	+ 1,72
Juli	0,55	0,70	+ 0,15	9,38	9,85	+ 0,47	11,97	12,58	+ 0,61
Augustus	0,60	0,53	- 0,07	8,74	8,90	+ 0,16	11,20	11,52	+ 0,32
September	0,55	0,67	+ 0,12	9,30	10,26	+ 0,96	11,95	13,31	+ 1,36
Oktober		0,91			11,85			15,04	

1 Het Saargebied wordt gerekend bij Frankrijk tot op het einde van het 1° halfjaar 1959 en bij West-Duitsland vanaf het 2° halfjaar 1959.

2 Incl. Spanje vanaf 1960.

VIII - 5. — GEOGRAFISCHE SPREIDING VAN DE BUITENLANDSE HANDEL VAN DE B.L.E.U.

(miljarden franken)

Bron : Nationaal Instituut voor de Statistiek.

Maandgemiddelden of maanden	Verenigde Staten van Amerika			Verenigd-Koninkrijk			Landen van het sterlinggebied exclusief het Verenigd-Koninkrijk		
	invoer	uitvoer	handels- balans	invoer	uitvoer	handels- balans	invoer	uitvoer	handels- balans
1953	1,04	0,96	- 0,08	0,91	0,73	- 0,18	1,00	0,56	- 0,44
1954	1,09	0,77	- 0,32	0,89	0,60	- 0,29	0,93	0,69	- 0,24
1955	1,31	1,01	- 0,30	1,00	0,74	- 0,26	1,12	0,80	- 0,32
1956	1,70	1,26	- 0,44	1,10	0,84	- 0,26	1,14	0,94	- 0,20
1957	1,77	1,09	- 0,68	1,17	0,74	- 0,43	1,18	0,87	- 0,31
1958	1,29	1,17	- 0,12	0,98	0,72	- 0,26	0,95	0,80	- 0,15
1959	1,35	1,81	+ 0,46	1,19	0,81	- 0,38	1,11	0,68	- 0,43
1960	1,63	1,49	- 0,14	1,21	0,87	- 0,34	0,95	0,83	- 0,12
1961	1,56	1,50	- 0,06	1,33	0,86	- 0,47	0,94	0,81	- 0,13
1961 1 ^o kwartaal	1,64	1,23	- 0,41	1,32	0,86	- 0,46	1,01	0,90	- 0,11
2 ^o kwartaal	1,55	1,56	+ 0,01	1,24	0,87	- 0,37	0,87	0,85	- 0,02
3 ^o kwartaal	1,33	1,57	+ 0,24	1,25	0,79	- 0,46	0,87	0,69	- 0,18
4 ^o kwartaal	1,73	1,65	- 0,08	1,49	0,92	- 0,57	1,04	0,79	- 0,25
1962 1 ^o kwartaal	1,81	1,94	+ 0,13	1,48	0,85	- 0,63	1,18	0,83	- 0,35
2 ^o kwartaal	2,04	1,83	- 0,21	1,54	0,88	- 0,66	1,27	0,68	- 0,59
3 ^o kwartaal	1,67	1,61	- 0,06	1,44	0,87	- 0,57	0,93	0,68	- 0,25
1961 Oktober	1,60	1,86	+ 0,26	1,53	1,08	- 0,45	0,88	0,89	+ 0,01
November	1,59	1,63	+ 0,04	1,53	0,84	- 0,69	1,01	0,81	- 0,20
December	1,86	1,44	- 0,42	1,32	0,83	- 0,49	1,20	0,66	- 0,54
1962 Januari	1,90	2,08	+ 0,18	1,37	0,89	- 0,48	1,28	0,89	- 0,39
Februari	1,65	1,77	+ 0,12	1,38	0,79	- 0,59	0,98	0,72	- 0,26
Maart	1,88	1,97	+ 0,09	1,70	0,89	- 0,81	1,33	0,87	- 0,46
April	2,03	1,98	- 0,05	1,44	0,82	- 0,62	1,16	0,65	- 0,51
Mei	1,91	1,86	- 0,05	1,68	0,85	- 0,83	1,52	0,64	- 0,88
Juni	2,16	1,66	- 0,50	1,49	0,98	- 0,51	1,05	0,69	- 0,36
Juli	1,81	1,68	- 0,13	1,42	0,82	- 0,60	1,07	0,67	- 0,40
Augustus	1,53	1,29	- 0,24	1,34	0,81	- 0,53	0,86	0,58	- 0,28
September	1,62	1,84	+ 0,22	1,55	0,99	- 0,56	0,71	0,79	+ 0,08
Oktober		1,80			0,95			0,90	
Maandgemiddelden of maanden	Latijns-Amerika ¹			Kongo en Ruanda-Urundi			Oost-Europa		
	invoer	uitvoer	handels- balans	invoer	uitvoer	handels- balans	invoer	uitvoer	handels- balans
1953	0,78	0,38	- 0,40	0,75	0,55	- 0,20	0,24	0,38	+ 0,14
1954	0,75	0,50	- 0,25	0,82	0,52	- 0,30	0,31	0,38	+ 0,07
1955	0,60	0,55	- 0,05	0,97	0,55	- 0,42	0,36	0,41	+ 0,05
1956	0,70	0,55	- 0,15	1,01	0,59	- 0,42	0,43	0,45	+ 0,02
1957	0,65	0,80	+ 0,15	0,79	0,58	- 0,21	0,44	0,40	- 0,04
1958	0,63	0,77	+ 0,14	0,69	0,49	- 0,20	0,39	0,37	- 0,02
1959	0,63	0,72	+ 0,09	0,81	0,38	- 0,43	0,46	0,37	- 0,09
1960	0,75	0,68	- 0,07	1,11	0,26	- 0,85	0,50	0,57	+ 0,07
1961	0,72	0,64	- 0,08	0,96	0,19	- 0,77	0,56	0,55	- 0,01
1961 1 ^o kwartaal	0,73	0,55	- 0,18	1,02	0,17	- 0,85	0,48	0,53	+ 0,05
2 ^o kwartaal	0,76	0,61	- 0,15	0,93	0,21	- 0,72	0,44	0,60	+ 0,16
3 ^o kwartaal	0,67	0,69	+ 0,02	0,97	0,19	- 0,78	0,61	0,52	- 0,09
4 ^o kwartaal	0,71	0,72	+ 0,01	0,92	0,20	- 0,72	0,71	0,57	- 0,14
1962 1 ^o kwartaal	0,71	0,67	- 0,04	0,69	0,26	- 0,43	0,51	0,54	+ 0,03
2 ^o kwartaal	0,93	0,59	- 0,34	0,88	0,22	- 0,66	0,52	0,57	+ 0,05
3 ^o kwartaal	0,83	0,55	- 0,28	0,77	0,20	- 0,57	0,65	0,46	- 0,19
1961 Oktober	0,79	0,73	- 0,06	0,96	0,18	- 0,78	0,72	0,47	- 0,25
November	0,69	0,88	+ 0,19	0,91	0,23	- 0,68	0,66	0,57	- 0,09
December	0,68	0,56	- 0,12	0,76	0,18	- 0,58	0,65	0,66	+ 0,01
1962 Januari	0,71	0,87	+ 0,16	0,62	0,29	- 0,33	0,58	0,53	- 0,05
Februari	0,63	0,53	- 0,10	0,60	0,23	- 0,37	0,41	0,57	+ 0,16
Maart	0,79	0,60	- 0,19	0,78	0,25	- 0,53	0,55	0,51	- 0,04
April	0,72	0,52	- 0,20	0,76	0,21	- 0,55	0,45	0,48	+ 0,03
Mei	0,97	0,65	- 0,32	1,03	0,22	- 0,81	0,49	0,61	+ 0,12
Juni	1,09	0,60	- 0,49	0,86	0,22	- 0,64	0,62	0,63	+ 0,01
Juli	0,81	0,56	- 0,25	0,70	0,24	- 0,46	0,62	0,50	- 0,12
Augustus	0,91	0,43	- 0,48	0,94	0,18	- 0,76	0,60	0,43	- 0,17
September	0,72	0,66	- 0,06	0,61	0,19	- 0,42	0,62	0,46	- 0,16
Oktober		0,61			0,19			0,45	

¹ Omvat : Midden-Amerika, Zuid-Amerika en Mexico.

Bibliografische referenties : Maandelijkse bulletin over de buitenlandse handel van de B.L.E.U. — Statistisch Jaarboek voor België. — Statistisch Tijdschrift van het N.I.S. — Industrie, tijdschrift van de V.B.N. — De Belgische Teztielnijverheid, maandelijks tijdschrift van Febeltex. — Belgisch Handelstijdschrift van de Belgische Dienst voor de buitenlandse handel. — Handelsoverzicht van de Nederlandsche Kamer van Koophandel voor België en Luxemburg. — Bulletin statistiques : Commerce extérieur (O.E.S.O.). — Statistical Papers : Direction of International Trade (O.V.N.). — Algemeen Statistisch Bulletin (Statistisch Bureau van de Europese Gemeenschappen). — Recherches économiques de Louvain (I.R.E.S.P.). — Cfr. N. B. van tabel VIII-2.

IX. — BETALINGSBALANS

1. — BETALINGSBALANS VAN DE B.L.E.U. ¹

(miljarden franken,

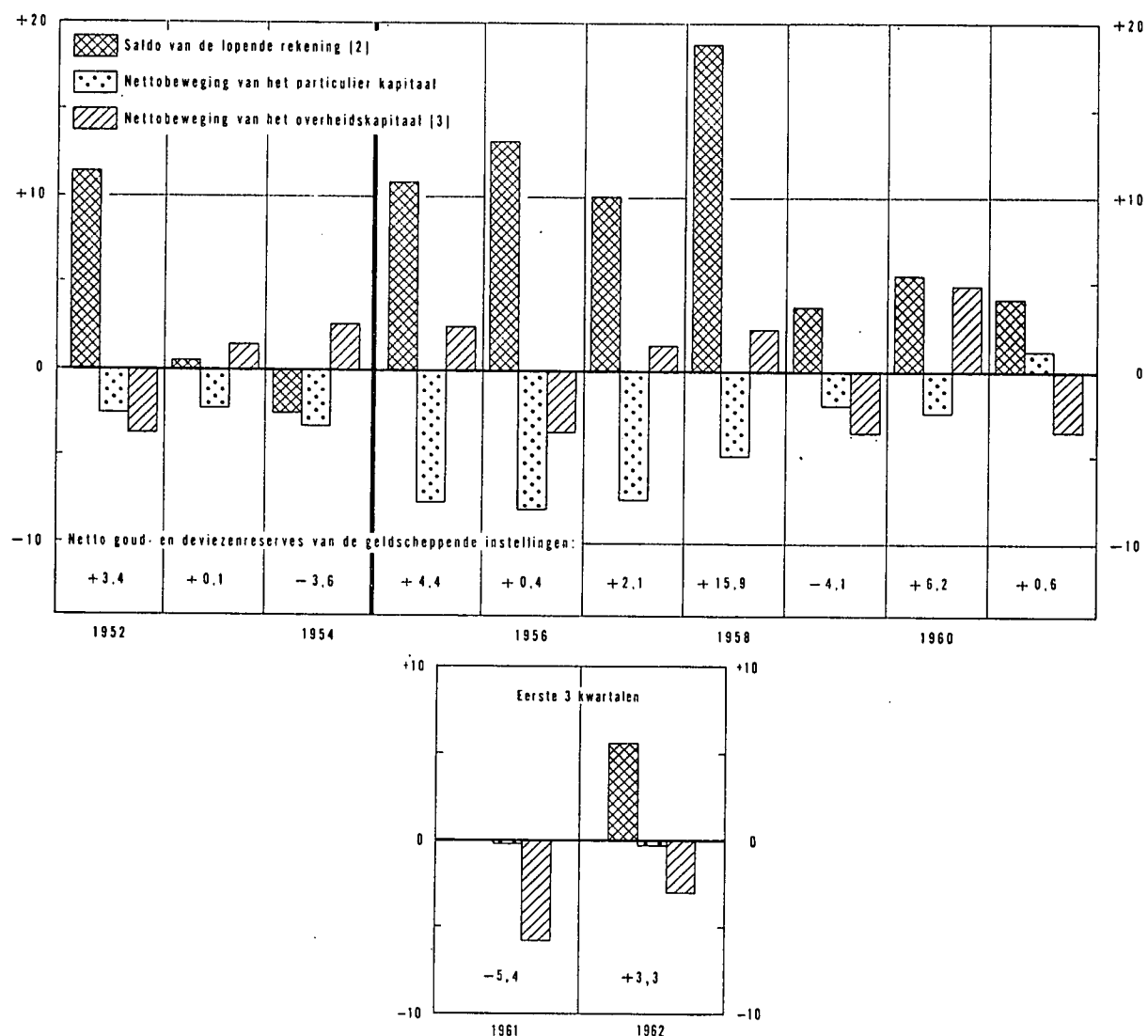

¹ De balansen voor de jaren 1951 tot 1954 zijn niet volledig vergelijkbaar met die van de volgende jaren.

² De lopende rekening omvat de goederen- en dienstentransacties, de particuliere transfers en de transfers van de Staat.

³ De overheidssector omvat de Staat, de lagere overheid, de parastatale bestuurs- en kredietinstellingen en de parastatale bedrijven.

IX - 1. — BETALINGSBALANS *
VAN DE BELGISCH-LUXEMBURGSE ECONOMISCHE UNIE

Jaarcijfers
(miljarden franken)

	1952	1953	1954	1955	1956	1957	1958	1959	1960	1961
A. Goederen- en dienstentransacties.										
1. Goederentransacties ¹ :										
1.1. Uitvoer - Invoer (f.o.b.) ²	+ 11,1	- 1,7	- 5,9	+ 1,5	+ 1,0	- 6,4	+ 0,9	- 4,2	- 1,9	- 5,7
1.2. Loonwerk	+ 3,1	+ 2,1	+ 1,6	+ 2,0	+ 2,6	+ 2,6	+ 2,4	+ 1,8	+ 2,6	+ 3,4
1.3. Arbitrage	+ 1,1	+ 1,5	+ 1,7	+ 1,4	+ 1,9	+ 2,6	+ 1,2	+ 0,6	+ 0,6	+ 2,3
2. Niet monetair goud	- 0,1	- 0,1	- 0,8	- 1,1	...	- 0,6	- 0,6	- 1,1
3. Vervoer ³	- 4,6	- 2,3	- 2,7	+ 1,1	+ 0,8	+ 3,0	+ 2,8	+ 2,5	+ 1,2	- 0,6
4. Verzekeringspremies en uitkeringen	- 0,2	...	- 0,1	- 0,7	- 0,6	- 0,6	- 0,7	- 0,7	- 0,9	- 0,7
5. Reisverkeer ^{1 3}	- 1,5	- 0,8	- 0,2	+ 0,3	+ 1,0	+ 1,1	+ 3,3	- 1,4	- 1,4	- 1,1
6. Investeringsopbrengsten .	+ 0,8	+ 1,1	+ 1,1	+ 2,1	+ 3,5	+ 3,3	+ 2,5	+ 1,1	+ 2,3	+ 2,4
7. Overheidstransacties niet elders vermeld	+ 0,6	- 0,4	- 1,1	- 0,2	- 1,0	+ 0,1	- 0,6	- 2,2	- 2,4	- 2,7
8. Overige	+ 0,6	+ 0,5	+ 1,8	+ 2,4	+ 3,6	+ 3,9	+ 5,7	+ 4,3	+ 5,4	+ 5,7
Totaal goederen- en dienstentransacties ...	+ 10,9	...	- 3,8	+ 9,8	+ 12,0	+ 8,5	+ 17,5	+ 1,2	+ 4,9	+ 1,9
B. Overdrachten.										
9. Particuliere	+ 0,2	+ 0,4	+ 1,0	+ 1,1	+ 1,3	+ 1,5	+ 1,2	+ 3,2	+ 3,1	+ 3,4
10. Staat	+ 0,4	+ 0,2	- 0,8	- 2,5	- 0,8
Totaal overdrachten ...	+ 0,6	+ 0,6	+ 1,0	+ 1,1	+ 1,3	+ 1,5	+ 1,2	+ 2,4	+ 0,6	+ 2,6
C. Kapitaalverkeer.										
11. Staat				+ 2,3	- 3,8	+ 0,8 ⁵	+ 1,2	- 3,2	+ 3,2	- 5,8
12. Andere overheid				+ 0,2	+ 0,2	- 0,2	...	- 0,8	+ 1,7	+ 0,1
13. Parastatale bedrijven ...	- 3,7	+ 1,4	+ 2,6	+ 1,8	+ 0,7	- 0,1	+ 1,9
14. Parastatale kredietinstellingen	+ 0,8	- 0,6	- 0,2	+ 0,1	+ 0,2
15. Overige :										
15.1 Geregistreerd kortlopend kapitaalverkeer	- 1,3	+ 0,4	+ 0,5	- 0,5	+ 1,0	- 0,9	- 0,1	- 1,2	+ 0,2	- 1,3
15.2 Gekende effectentransacties ⁴	—	—	—	—	—	—	—	—	- 4,0	- 3,2
15.3 Overige ^{1 3 4}	- 1,5	- 2,4	- 3,9	- 7,2	- 9,0	- 6,6 ⁵	- 4,9	- 0,9	+ 1,3	+ 5,5
Totaal kapitaalverkeer ...	- 6,5	- 0,6	- 0,8	- 5,2	- 11,6	- 6,1	- 2,6	- 5,6	+ 2,4	- 2,6
D. Niet bepaalde transacties ¹	—	—	—	- 1,3	- 1,8	- 2,2	- 0,7	- 1,9	- 2,1	- 1,9
E. Vergissingen en weglatingen	- 1,6	+ 0,1	+ 0,5	+ 0,4	+ 0,5	- 0,2	+ 0,4	+ 0,6
Totaal overeenstemmend met de bewegingen van de gouden nettodevlezenvoorraad van de geldscheppende instellingen	+ 3,4	+ 0,1	- 3,6	+ 4,4	+ 0,4	+ 2,1	+ 15,9	- 4,1	+ 6,2	+ 0,6

* De balansen voor de jaren 1961 tot 1954 zijn niet volledig vergelijkbaar met die van de volgende jaren.

¹ De niet bepaalde transacties blijken vooral goederentransacties (rubriek 1); reisverkeer (rubriek 5) en kapitaalverkeer (rubriek 15.3) te omvatten, die niet over die verschillende rubrieken kunnen ingedeeld worden voor al de jaren door bovenstaande tabel. Een dergelijke verdeling is nochtans mogelijk voor 1961 en nu werd doorgevoerd in tabel IX 2, hetgeen niet het geval is voor deze tabel want als gevolg van deze verdeling zouden de cijfers van 1961 niet meer vergelijkbaar geweest zijn met die van de voorgaande jaren.

² De rubriek 1.1 « F.O.B.-uit- en invoer » omvat in beginsel de andere vervoeruitgaven dan die welke op de goedereninvoer betrekking hebben.

³ Het is niet steeds eenvoudig een scheiding te maken tussen het reisverkeer en de kapitaalbewegingen die onder de rubriek 15.3 « Overige » moeten geregistreerd worden. Het schijnt dat in 1955, 1956 en 1957 het saldo van de eerste van die rubrieken in werkelijkheid minder gunstig en het saldo van de tweede gunstiger waren dan uit bovenstaande tabel blijkt, terwijl in 1958 zich het omgekeerde schijnt voorgedaan te hebben. Men beschikt evenwel niet over voldoende nauwkeurige gegevens om de cijfers te kunnen verbeteren.

⁴ Voor het jaar 1960 en 1961 konden de gekende effectentransacties (rubriek 15.2) van het andere kapitaalverkeer van de particuliere sector (rubriek 15.3) afgezonderd worden; voor de periode 1952-1959 kon die verdeling bij gebrek aan inlichtingen niet gedaan worden.

⁵ De kapitaalimport opgenomen onder rubriek 11. « Staat » en de kapitaaluitvoer geteld onder rubriek 15.3 « Overige », omvatten het deel van de lening van \$ 80 miljoen van de Belgische Staat op de Amerikaanse markt, waarop Belgisch-Luxemburgse ingezetenen inschreven; het bedrag van die inschrijvingen is echter niet gekend.

**IX - 2. — BETALINGSBALANS
VAN DE BELGISCH-LUXEMBURGSE ECONOMISCHE UNIE ¹**

Cijfers per kwartaal
(miljarden franken)

Saldo (credit min debet)	1961				1962		
	1 ^e kwartaal	2 ^e kwartaal	3 ^e kwartaal	4 ^e kwartaal	1 ^e kwartaal	2 ^e kwartaal	3 ^e kwartaal
1. Goederen- en dienstentransacties en particuliere overdrachten	- 0,5	- 1,4	+ 1,9	+ 3,2	+ 3,5	+ 0,5	+ 1,6
2. Staatsoverdrachten	- 0,8
3. Kapitaalverkeer van de overheid en van de parastatale bedrijven en kredietinstellingen	- 0,4	- 5,2	- 0,2	+ 2,2	+ 2,9	- 4,2	- 1,7
4. Ander kapitaalverkeer :							
4.1 Geregistr. kortlop. kapitaalverk.	- 0,3	+ 0,4	- 1,0	- 0,4	- 1,2	+ 0,9	- 1,7
4.2. Overige	+ 0,2	- 0,3	+ 0,8	+ 1,4	+ 0,2	...	+ 1,5
5. Vergissingen en weglatingen	- 0,2	+ 0,1	+ 0,7	+ 0,4	+ 1,2	+ 0,3	- 0,5
6. Totaal overeenstemmend met de bewegingen van de goud- en nettodevlezen-voorraad der geldscheppende instellingen	- 1,2	- 6,4	+ 2,2	+ 6,0	+ 6,6	- 2,5	- 0,8

¹ Zekere cijfers van bovenstaande tabel verschillen van deze die er tot en met het juninummer van 1962 in voorkwamen en van deze die voorkomen in tabel IX 1. Het voornaamste verschil bestaat in de verdeling van de niet bepaalde transacties (rubriek D van tabel IX 1 en voorheen rubriek 5 van bovenstaande tabel) over de rubrieken 1 « Goederen- en dienstentransacties » en de rubriek 4.2 « Ander kapitaalverkeer - overige ». Deze nieuwe indeling, juistere dan de vroegere, zal voortaan gebruikt worden voor de betalingsbalansen die voor 1962 en de volgende jaren met vergelijkbare cijfers voor 1961 gepubliceerd zullen worden.

Bibliografische referenties : *Belgische Economische Statistieken 1941-1950* (N.B.B.). — *Tijdschrift voor Documentatie en Voorlichting*, (N.B.B.) XXXVII^e Jaargang, deel I, n^o 5, blz. 486 : « De betalingsbalans van de B.L.E.U. voor 1961 ». — *Statistisch Jaarboek voor België*. — *De Belgische Economic in 1959* (M.E.Z.). — *Recherches économiques de Louvain* (I.R.E.S.P.). — *Cahiers Economiques de Bruxelles* (D.U.L.B.E.A.). — *Bulletin statistique* (O.E.S.O.). — *International Financial Statistics* (I.M.F.).

X. — VALUTAMARKT

1. — OFFICIELE WISSELKOERSEN VASTGESTELD DOOR DE IN VERREKENINGSKAMER TE BRUSSEL VERGADERDE BANKIERS

(Belgische franken)

Daggemiddelden	1 U.S. dollar	1 Franse frank of 100 oude Franse franken	1 pond sterling	1 Nederl. gulden	1 Zwitserse frank	1 Deutsche mark	100 Italiaanse lire	1 Zweedse kroon	1 Noorse kroon	1 Deense kroon	1 Canadese dollar		100 escudo	100 Oostenr. schilling
											Kabel	Post		
1958	49,89	11,84 ¹	139,41	13,17	11,40	11,90	7,99	9,63	6,97	7,21	51,397	51,395	174,04	192,21
1959	49,96	10,19	140,33	13,24	11,66	11,96	8,05	9,66	7,01	7,25	52,110	52,108	174,98	193,14
1960	49,86	10,17	139,98	13,22	11,54	11,96	8,03	9,65	6,99	7,23	51,427	51,425	174,41	192,11
1961	49,86	10,16	139,72	13,19 ² 13,85 ³	11,54	11,95 ² 12,51 ³	8,03	9,65	6,98	7,22	50,469 ⁴ 48,153 ⁵	50,468 ⁴ 48,149 ⁵	174,21	192,32
1962	49,76	10,15	139,71	13,81	11,51	12,45	8,02	9,65	6,97	7,21	46,553	46,552	174,19	192,77
1961 4 ^e kwartaal	49,78	10,14	140,03	13,82	11,52	12,45	8,02	9,63	6,99	7,23	48,034	48,031	174,56	192,78
1962 1 ^e kwartaal	49,78	10,16	140,05	13,78	11,50	12,45	8,02	9,65	6,99	7,23	47,507	47,506	174,57	192,73
2 ^e kwartaal	49,77	10,16	139,92	13,84	11,50	12,45	8,02	9,67	6,98	7,22	46,355	46,354	174,49	192,88
3 ^e kwartaal	49,74	10,15	139,47	13,82	11,51	12,45	8,01	9,66	6,96	7,19	46,139	46,138	173,91	192,78
4 ^e kwartaal	49,75	10,15	139,41	13,81	11,52	12,43	8,01	9,63	6,96	7,20	46,222	46,220	173,82	192,68
1962 Januari	49,78	10,16	139,91	13,81	11,53	12,46	8,02	9,63	6,98	7,23	47,630	47,626	174,40	192,68
Februari	49,78	10,16	140,10	13,76	11,51	12,45	8,02	9,65	6,99	7,23	47,462	47,461	174,63	192,70
Maart	49,78	10,16	140,13	13,78	11,47	12,45	8,02	9,66	6,99	7,24	47,430	47,430	174,69	192,80
April	49,79	10,16	140,10	13,83	11,46	12,45	8,02	9,67	6,99	7,23	47,419	47,418	174,69	192,93
Mai	49,77	10,16	139,95	13,85	11,50	12,45	8,02	9,67	6,98	7,22	45,924	45,921	174,53	192,86
Juni	49,75	10,15	139,71	13,84	11,53	12,46	8,02	9,67	6,97	7,22	45,723	45,722	174,24	192,84
Juli	49,74	10,15	139,59	13,84	11,52	12,48	8,01	9,66	6,97	7,20	46,078	46,077	174,06	192,76
Augustus	49,73	10,15	139,44	13,80	11,51	12,44	8,01	9,66	6,96	7,19	46,138	46,136	173,88	192,74
September	49,76	10,15	139,37	13,81	11,51	12,44	8,02	9,66	6,96	7,19	46,202	46,201	173,78	192,84
Oktober	49,76	10,15	139,40	13,81	11,51	12,42	8,02	9,66	6,96	7,19	46,238	46,236	173,82	192,80
November	49,75	10,15	139,39	13,80	11,53	12,41	8,01	9,63	6,96	7,19	46,195	46,192	173,79	192,56
December	49,75	10,15	139,45	13,82	11,53	12,45	8,01	9,59	6,96	7,21	46,233	46,233	173,86	192,69
1963 Januari	49,78	10,16	139,61	13,82	11,51	12,43	8,02	9,61	6,97	7,21	46,208	46,208	174,05	192,73

¹ Gemiddelde van 1 januari tot 28 december 1958. — ² Gemiddelde van 1 januari tot 3 maart 1961. — ³ Gemiddelde van 6 maart tot 31 december 1961. — ⁴ Gemiddelde van 1 januari tot 20 juni 1961. — ⁵ Gemiddelde van 21 juni tot 31 december 1961.

X - 2. — VALUTA'S VAN DE LIDSTATEN VAN DE E.M.A.

parikoers tegenover de dollar, marges van de aan- en verkoopkoersen van de centrale banken
en uiterste noteringen te Brussel op 31 januari 1963

Land	Parikoers (of gemiddelde koers) tegenover de U.S.-dollar 1	Marges van de koers van de U.S.-dollar in pct. van de parikoers (of van de gemiddelde dollarikoers)		Uiterste noteringen te Brussel		
		Verkoop (+)	Aankoop (—)	aankoop 4	verkoop 5	voor :
				in Belgische franken		
Oostenrijk	26,— sch.	+ 0,769	— 0,769	189,4080	195,2519	100 sch.
België	50,— BF	+ 0,760	— 0,750	—	—	—
Denemarken	6,90714 DK	+ 0,729	— 0,719	7,1325	7,3459	1 DK
Frankrijk	4,93706 FF	+ 0,748	— 0,751	9,9769	10,2806	1 FF
Duitsland	4,— DM	+ 0,750	— 0,750	12,3139	12,6889	1 DM
Griekenland	30,— Dr.	+ 0,500	— 0,500	—	—	—
IJsland	43,— IJal. K.	+ 0,140	— 0,116	—	—	—
Italië	625,— Lires	+ 0,720	— 0,720	7,8832	8,1184	100 Lires
Nederland	3,62 Fl.	+ 0,760	— 0,760	13,6052	14,0223	1 Fl.
Noorwegen	7,14286 NK	+ 0,800	— 0,740	6,8924	7,1050	1 NK
Portugal	28,75 Esc.	+ 1,148	— 1,148	170,6499	177,2519	100 Esc.
Spanje	60,— Peseta	+ 0,750	— 0,750	—	—	—
Zweden	5,17321 Z.K.	+ 0,759	— 0,739	9,5203	9,8101	1 Z.K.
Zwitserland	4,37282 Z.F.	+ 1,765	— 1,780	11,1517	11,7287	1 Z.F.
Turkije	9,— T.P.	+ 0,500	—	—	—	—
Verenigd-Koninkrijk	2,80 £ ²	+ 0,714 ³	— 0,714 ³	137,9575	142,0575	1 £

¹ I.M.F.-parikoers, behalve voor Zwitserland, waar de aangeduide parikoers diegene is die toegepast wordt door de centrale bank.

² Notering uitgedrukt in U.S.-dollars per pond sterling.

³ De marges van het Verenigd-Koninkrijk kunnen niet geheel met die van de andere landen vergeleken worden; zij zijn de grenzen waarlussen het pond, uitgedrukt in U.S.-dollars, schommelt, terwijl voor de andere landen de marges de grenzen aanduiden van de U.S.-dollarschommelingen, uitgedrukt in nationale munt.

⁴ (Parikoers van de BF tegenover de U.S.-dollar — marge uitgedrukt in BF van de aankoopkoers van de Nationale Bank van België voor de U.S.-dollar) : (Muntpariteit van de lidstaat tegenover de U.S.-dollar + marge, uitgedrukt in de munt van deze lidstaat, van de verkoopkoers van de centrale bank van deze lidstaat voor de U.S.-dollar.)

⁵ (Parikoers in BF tegenover de U.S.-dollar + marge uitgedrukt in BF van de verkoopkoers van de Nationale Bank van België voor de U.S.-dollar) : (Muntpariteit van de lidstaat tegenover de U.S.-dollar — marge, uitgedrukt in de munt van deze lidstaat, van de aankoopkoers van de centrale bank van deze lidstaat voor de U.S.-dollar.)

Bibliografische referenties : Koerslijst der Fondsen- en Wisselbours van Brussel.

XI. — RIJKSFINANCIËN

1. — STAND VAN DE SCHATKIST ¹

Bron : Ministerie van Financiën.

(miljarden franken)

Tijdvak	Uitvoering van de gewone begroting			Uitvoering van de buitengewone begroting			Totaal begrotingssaldo (7) = (8)	Financiering van het begrotingssaldo				
	Uitgaven (1)	Ontvangsten (2)	Saldo (8) = (2) - (1)	Uitgaven (4)	Ontvangsten (5)	Saldo (6) = (5) - (4)		Binnenlandse gevestigde leningen (8)	Binnenlandse vlottende schuld (9)	Buitenlandse gevestigde leningen en vlottende schuld (10)	Gelden van derden (11)	Incasso (vermeerdering - vermindering +) (12)
1957	88,0	95,8	+ 7,8	15,3	0,3	-15,0	- 7,2	+ 7,9	- 0,2	+ 2,5	- 2,1	- 0,9
1958	101,4	94,8	- 7,1	18,0	0,4	-17,6	-24,7	+10,7	+12,8	+ 3,9	- 1,7	- 1,0
1959	108,4	100,2	- 8,2	18,1	0,2	-17,9	-26,1	+20,3	+ 0,2	+ 5,2	- 1,0	+ 1,4
1960	111,2	108,1	- 3,1	23,7	0,3	-23,4	-26,5	+27,1	- 9,4	+10,6	- 0,2	- 1,6
1961	126,0	120,4	- 5,6	14,6	0,4	-14,2	-19,8	+13,0	+ 5,5	+ 3,4	- 2,5	+ 0,4
1960 Eerste 9 m. ...	84,0	81,9	- 2,1	17,5	0,2	-17,3	-19,4	+20,4	- 4,3	+ 3,9	+ 0,5	- 1,1
1961 Eerste 3 m. ...	34,1	29,1	- 5,0	3,5	...	- 3,5	- 3,5	+ 0,4	+ 6,0	+ 4,7	- 1,5	- 1,1
Eerste 6 m. ...	66,8	58,3	- 8,5	6,2	0,1	- 6,1	-14,6	+ 7,2	+ 3,2	+ 5,7	- 1,7	+ 0,2
Eerste 9 m. ...	95,8	88,2	- 7,6	9,1	0,2	- 8,9	-16,5	+ 7,2	+ 6,1	+ 4,1	- 1,6	+ 0,7
1962 Eerste 3 m. ...	37,6	30,9	- 6,7	3,3	0,1	- 3,2	- 9,9	+ 7,2	+ 4,1	- 1,8	- 0,7	+ 1,1
Eerste 6 m. ...	68,6	61,7	- 6,9	7,2	0,2	- 7,0	-13,9	+ 7,7	+13,6	- 6,7	- 1,0	+ 0,3
Eerste 9 m. ...	97,7	93,8	- 3,9	11,7	0,3	-11,4	-15,3	+ 9,9	+14,3	+ 8,4	- 0,3	- 0,2
1961 Oktober	10,2	10,2	...	1,2	0,1	- 1,1	- 1,1	+ 5,8	- 1,8	- 0,1	- 2,7	- 0,1
November	8,7	9,6	+ 0,9	2,0	...	- 2,0	- 1,1	...	+ 1,8	- 0,3	- 0,2	- 0,2
December	11,3	12,4	+ 1,1	2,3	0,1	- 2,2	- 1,1	...	- 0,7	- 0,2	+ 2,0	...
1962 Januari	13,6	12,2	- 1,4	0,8	...	- 0,8	- 2,2	...	+ 4,8	- 0,5	- 1,0	- 1,1
Februari	11,3	9,0	- 2,3	1,5	...	- 1,5	- 3,8	+ 7,2	- 2,8	- 0,9	- 0,5	+ 0,8
Maart	12,7	9,7	- 3,0	0,9	...	- 0,9	- 3,9	...	+ 2,1	- 0,4	+ 0,8	+ 1,4
April	10,5	9,3	- 1,2	1,1	...	- 1,1	- 2,3	...	+ 6,4	- 1,6	- 1,6	- 0,9
Mei	9,9	10,3	+ 0,4	1,7	...	- 1,7	- 1,3	...	+ 0,2	- 0,2	+ 1,2	+ 0,1
Juni	10,7	11,3	+ 0,6	1,1	0,1	- 1,0	- 0,4	+ 0,4	+ 2,9	- 3,1	+ 0,1	+ 0,1
Juli	12,4	14,8	+ 2,4	1,4	...	- 1,4	+ 1,0	+ 2,2	- 1,6	- 0,2	- 1,1	- 0,3
Augustus	7,2	8,8	+ 1,6	1,5	...	- 1,5	+ 0,1	...	+ 1,2	- 0,9	- 0,6	+ 0,2
September	9,4	8,4	- 1,0	1,5	...	- 1,5	- 2,5	...	+ 1,1	- 0,6	+ 2,4	- 0,4
Oktober	9,6	10,7	+ 1,1	1,9	...	- 1,9	- 0,8	...	+ 3,5	- 1,3	- 2,0	+ 0,6

¹ De gegevens van deze tabel stemmen niet overeen met de cijfers van de officiële stand van de Schatkist, die aan het Parlement wordt medegedeeld. Alle boekhoudverrichtingen geven inderdaad niet gelijktijdig aanleiding tot beweging van gelden. Bijv. de begrotingsaanwijzing van een overschrijving op de begroting voor orde brengt op het ogenblik van de verrichting geen enkele betaling teweeg. De cijfers van onderhavige tabel vertegenwoordigen de werkelijke uitgaven en ontvangsten. De boekhoudcijfers over de uitvoering van de begrotingen worden iedere maand in het *Staatsblad* gepubliceerd in de vorm van een tabel getiteld : « Overzicht van de uitvoering van de begrotingen », opgesteld door het Bestuur der Thesaurie en Staatsschuld.

XI - 2. — BELASTINGONTVANGSTEN ZONDER Onderscheid VAN BEGROTINGSJAAR ¹

Bron : Ministerie van Financiën.

(miljarden franken)

Maandgemiddelden	Directe belastingen ²	Douanen en accijnzen	Registratierechten	Totaal	waarvan : vooruitbetalingen op de bedrijfsbelasting
1954	2,7	1,1	2,1	5,9	0,28
1955	2,7	1,3	2,3	6,3	0,33
1956	2,9	1,4	2,6	6,9	0,41
1957	3,2	1,4	2,8	7,4	0,41
1958	3,1	1,5	2,7	7,3	0,36
1959	3,2	1,7	3,0	7,9	0,40
1960	3,5	1,8	3,2	8,5	0,51
1961	3,6	2,0	3,7	9,3	0,53
1962	4,2	2,1	4,0	10,3	0,66
1960 Eerste 9 maanden	3,8	1,8	3,1	8,7	0,67
1961 Eerste 3 maanden	3,7	1,9	3,5	9,1	0,38
Eerste 6 maanden	3,6	2,0	3,6	9,2	0,35
Eerste 9 maanden	3,7	2,0	3,6	9,3	0,69
1962 Eerste 3 maanden	4,0	2,0	3,9	9,9	0,38
Eerste 6 maanden	3,9	2,0	3,9	9,8	0,25
Eerste 9 maanden	4,1	2,0	3,9	10,0	0,71
1961 December	3,1	2,1	4,3	9,5	0,08
1962 Januari	6,6	1,8	3,8	12,2	1,08
Februari	2,6	2,0	3,6	8,2	0,01
Maart	2,9	2,1	4,2	9,2	0,05
April	3,0	2,0	3,9	8,9	0,10
Mei	3,9	2,1	4,0	10,0	0,03
Juni	4,6	2,1	4,0	10,7	0,23
Juli	8,4	2,0	4,0	14,4	4,86
Augustus	2,5	2,1	3,9	8,5	0,01
September	2,1	1,9	4,0	8,0	0,02
Oktober	3,8	2,0	4,5	10,3	0,06
November	4,3	2,3	4,2	10,8	0,04
December	5,7	2,0	4,5	12,2	1,49

¹ Excl. de provinciale en gemeentelijke opcentiemen, de ontvangsten van de muntaneringsbelastingen en de ontvangsten voor rekening van Kongo en Ruanda-Urundi.

² Incl. de bij voorbaat betaalde bedrijfsbelasting.

**XI - 2. — BELASTINGONTVANGSTEN
ZONDER ONDERSCHIED VAN BEGROTINGSJAAR**
(miljarden franken)

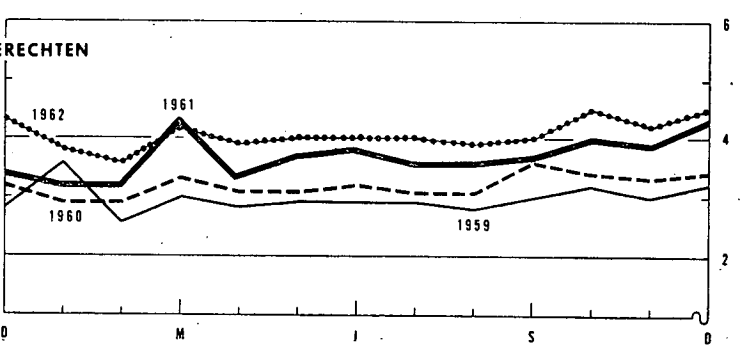
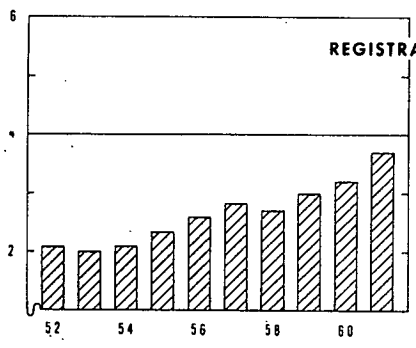
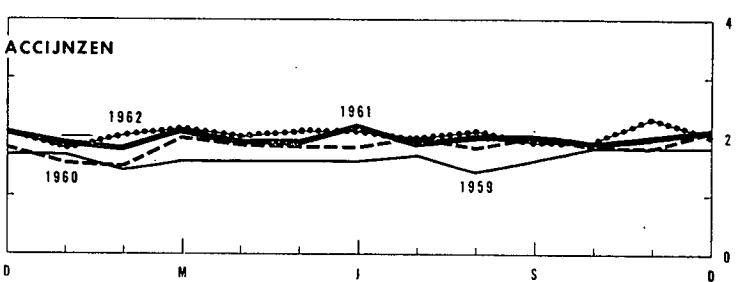
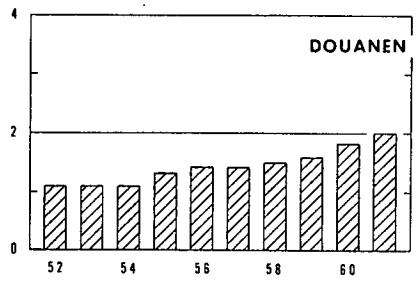
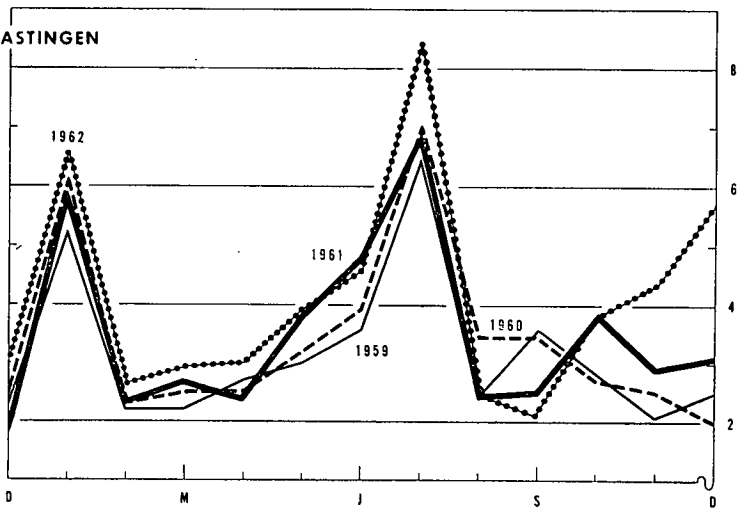
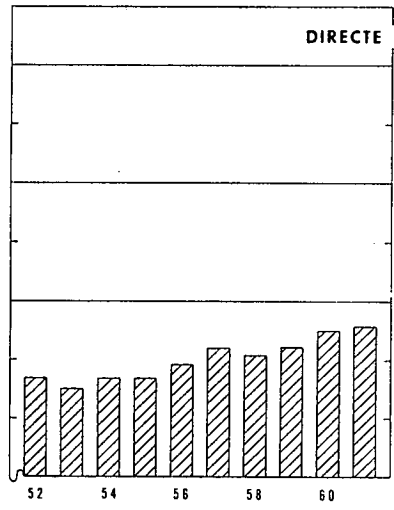
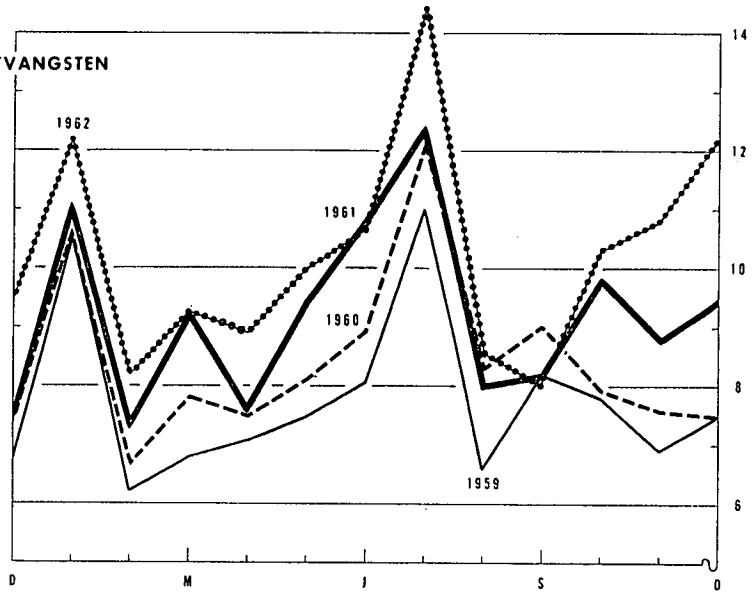
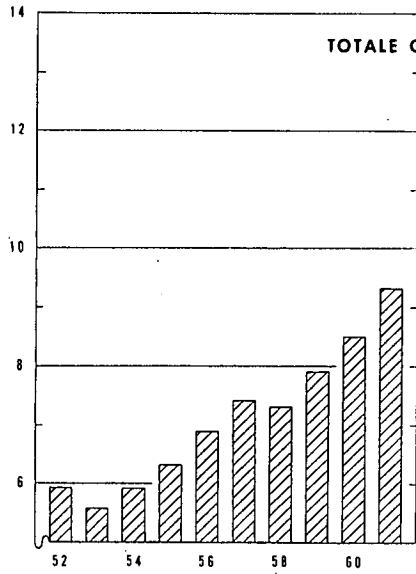

XI - 3. — BELASTINGONTVANGSTEN (per begrotingsjaar) ¹

(miljarden franken)

Bron : Ministerie van Financiën. A : werkelijke ontvangsten. B : verschillen ten opzichte van de begrotingsramingen.

Begrotingsjaar	Directe belastingen ²		Douanen en Accijnzen		Registratierechten		Totaal		
	A	B	A	B	A	B	A	B	
1952	31,7	+ 2,6	13,7	+ 1,0	24,8	+ 2,5	70,2	+ 6,1	
1953	32,7	- 1,5	13,2	+ 0,3	24,0	- 0,1	69,9	- 1,3	
1954	30,3	- 3,4	13,4	+ 0,4	24,7	- 0,6	68,4	- 3,6	
1955	32,2	- 1,6	15,7	+ 0,6	28,0	+ 2,6	75,9	+ 1,6	
1956	35,0	+ 2,8	16,6	+ 1,0	31,4	+ 1,7	83,0	+ 5,5	
1957	38,5	+ 3,9	17,6	+ 1,0	33,2	+ 1,8	89,3	+ 6,7	
1958	36,1	- 1,8	18,1	- 0,3	32,9	- 2,0	87,1	- 4,1	
1959	39,5	+ 0,8	19,6	- 0,6	35,9	+ 0,2	95,0	+ 0,4	
1960	41,4	+ 0,9	22,0	- 0,9	38,5	- 0,1	101,9	- 0,1	
1961	44,0	- 1,4	23,8	+ 1,1	44,6	- 1,9	112,4	- 2,2	
1961 Eerste 12 maanden	38,0	- 0,9	23,3	+ 1,1	44,6	- 1,9	105,9	- 1,7	
1962 Eerste 12 maanden	44,3	+ 2,2	24,1	- 0,2	48,5	- 0,5	116,9	+ 1,5	
Begrotingsjaar 1961	1961 December	3,1	- 0,1	2,1	...	4,3	+ 0,2	9,5	+ 0,1
	1962 Januari	4,1	- 0,4	0,4	4,5	- 0,4
	Februari	1,1	- 0,1	1,1	- 0,1
	Maart	0,9	0,9	+ 0,1
Begrotingsjaar 1962	1962 Januari	2,5	...	1,4	...	3,8	- 0,1	7,7	- 0,1
	Februari	1,5	...	2,0	+ 0,2	3,6	- 0,1	7,1	+ 0,1
	Maart	2,0	- 0,1	2,1	- 0,1	4,2	- 0,1	8,3	- 0,3
	April	3,0	+ 0,1	2,0	...	3,9	- 0,2	8,9	- 0,1
	Mei	3,9	...	2,1	+ 0,1	4,0	- 0,1	10,0	...
	Juni	4,6	+ 0,1	2,1	...	4,0	- 0,1	10,7	...
	Juli	8,4	+ 0,2	2,0	- 0,1	4,0	+ 0,1	14,4	+ 0,2
	Augustus	2,5	- 0,3	2,1	+ 0,1	3,9	...	8,5	- 0,2
	September	2,1	- 0,3	1,9	- 0,3	4,0	- 0,2	8,0	- 0,8
	Oktober	3,8	- 0,2	2,0	...	4,5	+ 0,1	10,3	- 0,1
	November	4,3	+ 0,5	2,3	+ 0,2	4,2	+ 0,1	10,8	+ 0,8
	December	5,7	+ 2,2	2,0	- 0,3	4,5	+ 0,1	12,2	+ 2,0

¹ Excl. de provinciale en gemeentelijke opcentiemen, de ontvangsten van de muntsaneringsbelastingen en de ontvangsten voor rekening van Kongo en Ruanda-Urundi.
² Incl. de bij voorbaat betaalde bedrijfsbelasting.

XI - 4. — INDELING VAN DE BELASTINGONTVANGSTEN ¹

(miljarden franken)

Bron : Ministerie van Financiën.

	Dienstjaar 1961 ²		Dienstjaar 1961 : december 1961		Dienstjaar 1962 : december 1962	
	Opbrengsten	Begrotingsramingen	Opbrengsten	Begrotingsramingen	Opbrengsten	Begrotingsramingen
I. Directe belastingen ³	44,0	45,4	3,1	3,2	5,7	3,5
Grondbelasting	0,5	0,5	0,2	0,1
Mobiliënbelasting	4,3	3,9	0,4	0,3	0,6	0,3
Bedrijfsbelasting ³	28,5	29,6	2,1	2,3	4,2	2,4
Aanvullende personele belasting ...	4,8	4,7	0,5	0,5	0,6	0,6
Nationale crisisbelasting	2,4	2,2	0,2	0,1	0,2	0,2
Verkeersbelasting op autovoertuigen	2,9	2,8
Diversen ⁴	0,6	1,7	- 0,1	...	- 0,1	- 0,1
II. Douanen en accijnzen	23,8	22,7	2,1	2,1	2,0	2,3
waarvan douanen	6,5	5,9	0,5	0,5	0,5	0,6
accijnzen	16,2	16,6	1,5	1,5	1,4	1,6
bijzondere verbruikstaksen	0,8	...	0,1	...	0,1	...
III. Registratie	44,6	46,5	4,3	4,1	4,5	4,4
waarvan registratie	4,4	4,0	0,6	0,4	0,5	0,5
erfenissen	2,4	2,0	0,2	0,2	0,2	0,2
zegel en gelijkgest. taksen	37,3	40,1	3,4	3,5	3,8	3,7
Totaal ...	112,4	114,6	9,5	9,4	12,2	10,2
Verskil t.o.v. de begrotingsramingen ...		- 2,2		+ 0,1		+ 2,0

¹ Excl. de provinciale en gemeentelijke opcentiemen, de ontvangsten van de muntsaneringsbelastingen en de ontvangsten voor rekening van Kongo en Ruanda-Urundi.
² Het op 1 januari 1961 aangevangen begrotingsjaar 1961 werd op 31 maart 1962 afgesloten.
³ Incl. de bij voorbaat betaalde bedrijfsbelasting.
⁴ Incl. de gelinde of terugbetaalde bedragen betreffende de afgesloten dienstjaren.
N. B. — De termijn van invordering der directe belastingen is langer dan het kalenderjaar. Voor deze belastingen zijn de cijfers dus maar definitief na het afsluiten van het begrotingsjaar.
— De statistieken betreffende de stand van de Rijksschuld zijn opgenomen onder hoofdstuk XVI.
— Het *Belgisch Staatsblad* publiceert maandelijks volledige en omstandige gegevens over de fiscale ontvangsten.

Bibliografische referenties : *Tijdschrift voor Documentatie* (Ministerie van Financiën). — *Statistisch Jaarboek voor België*. — *Statistisch Tijdschrift van het N.I.S.* — *Belgisch Staatsblad* (zie noot 1, van tabel XI - 1). — *Tijdschrift voor Documentatie en Voorlichting* (N.B.B.) · XXXVI^e jaargang, Deel II, Nr 5, november 1961 : « De begrotingen voor 1961 en 1962 ».

XIII. — GELDSCHEPPENDE INSTELLINGEN

1. — GEZAMENLIJKE BALANSEN VAN DE GELDSCHEPPENDE INSTELLINGEN

(miljarden franken)

Einde periode	Geldhoeveelheid (1)	Quasi-monetaire liquiditeiten			Totaal van de geldhoeveelheid en van de quasi-monetaire liquiditeiten (5) = (1) tot (4)	Goud- en netto-deviezen-voorraad (6)	Vorderingen op de overheid				Discontokredieten, voorschotten en acceptkredieten aan bedrijven en particulieren gevestigd in België		Obligatienleningen van de depositobanken (13)	Vorderingen en schulden tegenover niet geldscheppende financiële instellingen (14)	Diversen 2 (15)
		In handen van de bedrijven en particulieren		In handen van de Schatkist (4)			Vorderingen op de Staat (7)	Netto-vorderingen op het Rentenfonds (8)	Vorderingen op de andere openbare besturen (9)	Totaal (10) = (7) tot (9)	Gefinancierd door de geldscheppende instellingen (11)	pro memoria : gefinancierd door en buiten de geldscheppende instellingen (12)			
		Deposito's 1 in Belgische franken (2)	Deposito's in buitenlandse geldsoorten (3)												
1955 December	192,6	23,4	2,4	0,1	218,5	54,7	122,3	0,7	5,0	128,0	44,4	52,0	- 3,8	+ 1,3	- 6,1
1956 Maart	191,0	24,5	2,4	0,1	218,0	57,5	121,8	0,7	4,1	126,6	43,4	52,0	- 4,0	+ 1,1	- 6,6
Juni	195,1	24,5	2,8	0,1	222,5	58,5	124,2	1,4	4,1	129,7	42,1	52,6	- 4,1	+ 1,4	- 5,1
September	195,9	23,6	2,6	0,1	222,2	56,4	123,4	1,3	5,0	129,7	45,1	55,3	- 4,2	+ 1,4	- 6,2
December	198,3	22,3	3,2	...	223,8	54,0	123,4	2,0	5,6	131,0	49,0	58,4	- 4,3	+ 1,2	- 7,1
1957 Maart	198,2	23,3	3,3	...	224,8	50,4	128,6	0,7	4,0	133,3	50,1	60,3	- 4,4	+ 1,2	- 5,8
Juni	201,9	21,9	3,3	...	227,1	51,5	127,5	1,8	4,2	133,5	50,9	61,0	- 4,4	+ 1,0	- 5,4
September	194,4	22,1	3,9	...	220,4	49,3	124,3	1,2	4,2	129,7	50,9	60,0	- 4,5	+ 1,3	- 6,3
December	198,0	23,4	3,2	0,2	224,8	55,9	121,8	1,7	4,3	127,8	52,3	61,5	- 4,9	+ 1,3	- 7,6
<i>Nieuwe reeks 3</i>															
1957 December	198,0	23,4	3,2	0,2	224,8	56,1	121,6	1,7	1,8	125,1	52,3	61,5	- 4,9	+ 2,3	- 6,1
1958 Maart	197,0	25,4	3,0	0,4	225,8	60,2	122,5	0,4	2,0	124,9	48,8	60,2	- 5,3	+ 2,8	- 5,6
Juni	206,1	25,0	2,5	0,5	234,1	66,2	125,0	2,0	2,2	129,2	45,7	58,3	- 5,8	+ 3,0	- 4,2
September 4	202,0	26,9	2,6	0,5	232,0	70,1	120,4	3,7	1,7	125,8	43,5	55,8	- 6,3	+ 3,6	- 4,7
December	209,5	27,4	2,6	0,6	240,1	72,1	126,4	4,1	2,1	132,6	43,8	56,3	- 6,6	+ 4,1	- 5,9
1959 Maart	209,7	30,1	3,3	0,7	243,8	70,3	129,5	3,9	2,9	136,3	45,2	55,9	- 6,8	+ 4,4	- 5,6
Juni	214,0	29,2	3,1	0,7	247,0	69,7	129,6	5,0	3,9	138,5	44,8	55,8	- 6,9	+ 4,7	- 3,8
September	209,6	30,9	3,1	0,6	244,2	71,2	128,0	2,0	4,0	134,0	45,1	55,9	- 6,9	+ 5,3	- 4,5
December	216,3	31,5	4,3	0,5	252,6	70,7	132,4	4,6	4,0	141,0	48,1	59,6	- 6,9	+ 5,1	- 5,4
1960 Maart	212,5	36,1	4,8	0,5	253,9	72,8	133,6	2,0	4,3	139,9	48,5	60,1	- 6,9	+ 5,6	- 6,0
Juni	219,9	33,5	5,8	0,3	259,5	74,5	136,2	2,1	4,5	142,8	49,2	61,2	- 7,0	+ 5,6	- 5,6
September	214,2	33,7	8,0	0,3	256,2	67,2	142,7	3,9	3,7	150,3	48,8	60,0	- 7,2	+ 5,3	- 8,2
December	220,4	34,7	7,2	0,2	262,5	75,0	135,9	5,8	4,7	146,4	53,0	65,4	- 7,6	+ 4,9	- 9,2
1961 Maart	222,6	37,5	7,9	0,1	268,1	73,3	143,6	4,0	4,2	151,8	51,4	64,5	- 7,9	+ 5,4	- 5,9
Juni	226,8	38,0	7,9	0,1	272,8	68,2	149,3	4,1	4,7	158,1	54,1	67,3	- 8,2	+ 6,1	- 5,5
September	228,6	41,1	8,4	...	278,1	70,9	154,3	3,4	4,2	161,9	54,6	69,7	- 8,4	+ 6,3	- 7,2
December	237,4	43,6	8,0	...	289,0	77,8	147,4	5,2	6,1	158,7	61,2	75,2	- 8,6	+ 6,8	- 6,9
1962 Maart	236,3	47,5	8,2	0,1	292,1	84,6	147,3	3,2	5,6	156,1	61,7	73,9	- 9,1	+ 7,0	- 8,2
Juni	245,0	47,9	7,9	...	300,8	82,4	151,9	4,4	5,5	161,8	63,5	77,8	- 9,8	+ 8,9	- 6,0
September	246,7	50,4	8,0	...	305,1	v 80,3	v 154,7	5,8	v 6,8	v 167,3	66,8	78,6	-10,4	v + 8,8	v - 7,7

1 Deze deposito's omvatten de termijndeposito's en de spaarboekjes.

2 Deze rubriek omvat voornamelijk het saldo van de verrichtingen op halflange en lange termijn van het Muntfonds en de N.K.B.K., van de niet elders ingedeelde vorderingen op en schulden tegenover ingezetenen, de salderingsrekeningen, de verschillen tussen de vastleggingen en participaties eensdeels en de eigen middelen anderdeels.

3 De invoering van een meer gedetailleerde indeling van de vorderingen der geldscheppende instellingen op de overheid bracht, vanaf december 1957, een wijziging mede van de volgende rubrieken : « Goud- en nettodeviezen-voorraad »; « Vorderingen op de Staat »; « Vorderingen op de andere openbare besturen »; « Totaal van de vorderingen op de overheid »; « Vorderingen en schulden tegenover niet geldscheppende financiële instellingen » en « Diversen ».

4 Dank zij een nieuwe indeling werden, sedert september 1958, de rekeningen op meer dan een maand van de financiële maatschappijen bij de banken niet meer opgenomen onder de rubriek « Geldhoeveelheid » doch onder de rubriek « Quasi-monetaire liquiditeiten in handen van de bedrijven en particulieren : deposito's in Belgische franken ».

N. B. — Voor de wijze van opstelling van deze tabel, zie Tijdschrift voor Documentatie en Voorlichting, XXIV^e jaargang, deel II, nr 6, december 1949 — XXX^e jaargang, deel II, nr 5, november 1955 — XXXIII^e jaargang, deel II, nr 5, november 1958.

— Voor de indeling van de « Geldhoeveelheid », zie tabel 4, hoofdstuk XIII.

— Voor de indeling van de « Goud- en nettodeviezenvoorraad », zie tabel 5, hoofdstuk XIII.

**XIII - 2. — DE BALANSEN VAN DE NATIONALE BANK VAN BELGIE,
DE GELDSCHEPPENDE OPENBARE INSTELLINGEN EN DE DEPOSITOBANKEN**

(miljarden franken)

Activa

	Nationale Bank van België						Geldscheppende openbare instellingen 1		Depositobanken		Totaal	
	30 juni 1962	31 augustus 1962	30 sept. 1962	31 okt. 1962	30 nov. 1962	31 dec. 1962	30 juni 1962	30 sept. 1962	30 juni 1962	30 sept. 1962	30 juni 1962	30 sept. 1962
A. Vorderingen op het buitenland :												
1. Goud	66,8	67,1	67,1	67,1	67,0	68,3	—	—	—	—	66,8	67,1
2. Deelneming in het I.M.F.	7,5	6,7	6,7	6,7	6,7	6,7	—	—	—	—	7,5	6,7
3. Aandelen en obligaties	0,1	0,1	0,1	0,1	0,1	0,1	—	—	1,2	v 1,2	1,3	v 1,3
4. Uitvoeraccepten in Belgische franken	2,3	0,3	0,8	2,0	3,0	3,8	0,2	0,2	2,2	2,1	4,7	3,1
5. Vordering op de E.B.U. 2	0,3	0,3	0,3	0,3	0,3	0,3	—	—	—	—	0,3	0,3
6. Andere :												
a) in convertibele deviezen	13,4	14,2	14,3	13,7	13,1	12,8	—	—	15,7	15,6	29,1	29,9
b) overige 3	—	—	0,1	—	—	—	—	—	2,5	2,1	2,5	2,2
7. Statistische aanpassing	—	—	—	—	—	—	—	—	-0,4	v+0,6	-0,4	v+0,6
Totaal van de vorderingen op het buitenl.	90,4	88,7	89,4	89,9	90,2	92,0	0,2	0,2	21,2	v 21,6	111,8	v 111,2
waarvan : direct opeisbare 4	80,6	81,6	81,7	81,1	80,3	81,4	—	—	12,9	12,6	93,4	94,3
andere 5	9,9	7,1	7,7	8,8	9,9	10,6	0,2	0,2	8,3	v 9,0	18,4	v 16,9
B. Vorderingen op de binnenlandse geldscheppende sector :												
1. Munten en biljetten	0,5	0,4	0,4	0,4	0,4	0,3	0,1	0,1	2,3	2,2	2,9	2,7
2. Andere :												
a) op de Nationale Bank van België	—	—	—	—	—	—	—	—	0,1	0,1	0,1	0,1
b) op de openbare instellingen	—	—	—	—	0,3	—	—	—	1,0	0,9	1,0	0,9
c) op de depositobanken	—	—	—	—	1,5	1,3	—	—	3,2	3,4	3,2	3,4
C. Vorderingen op de binnenlandse niet geldscheppende sector :												
1. Op de Staat :												
a) op ten hoogste één jaar	8,1	10,0	9,9	9,5	4,6	5,1	36,6	36,8	39,4	38,9	84,1	85,6
b) op meer dan één jaar :												
— obligaties verkrijgbaar door het publiek	2,3	2,3	2,3	2,3	2,3	2,3	5,2	5,1	23,6	v 25,1	31,1	v 32,5
— overige	34,0	34,0	34,0	34,0	34,0	34,0	—	—	2,6	v 2,6	36,6	v 36,6
2. Op de lagere overheid en de administratieve parastatale instellingen :												
a) op ten hoogste één jaar	—	—	—	—	—	—	2,5	3,2	—	—	2,5	3,2
b) op meer dan één jaar :												
— obligaties verkrijgbaar door het publiek	0,2	0,2	0,2	0,2	0,2	0,2	0,2	0,2	1,6	v 2,2	2,0	v 2,6
— overige	—	—	—	—	—	—	—	—	1,0	v 1,0	1,0	v 1,0
3. Op de bedrijven, particulieren en parastatale bedrijven :												
a) accepten	—	—	—	—	—	—	0,5	0,2	4,1	5,1	4,6	5,3
b) handelspapier	1,7	1,6	1,7	1,7	2,3	6,3	0,2	0,7	25,4	27,2	27,3	29,6
c) voorschotten	—	—	—	—	—	—	0,4	0,6	31,1	31,8	31,7	31,9
d) obligaties :												
— verkrijgbaar door het publiek	—	0,1	0,1	—	—	—	—	—	2,9	v 2,8	2,9	v 2,9
— overige	—	—	—	—	—	—	—	—	0,9	v 0,9	0,9	v 0,9
4. Op het Rentenfonds : op ten hoogste één jaar 6	—	—	—	—	—	—	—	—	—	—	—	—
5. Op de parastatale kredietinstellingen :												
a) op ten hoogste één jaar	—	0,4	—	0,5	1,0	0,7	—	—	—	—	—	—
b) op meer dan één jaar :												
— obligaties verkrijgbaar door het publiek	—	—	—	—	—	—	—	—	8,3	v 8,3	8,3	v 8,3
— overige	—	—	—	—	—	—	0,1	0,1	0,7	v 0,7	0,8	v 0,8
D. Andere	23,6	23,9	22,5	21,6	19,5	20,0	4,6	4,7	38,2	v 37,6	66,4	v 64,8
TOTAAL DER ACTIVA ...	160,8	161,6	160,5	160,1	156,3	162,6	50,8	51,4	207,6	212,4	419,2	424,3

1 Bestuur der Postchecks, Belgisch Muntfonds (activa op korte termijn en obligaties), Nationale Kas voor Beroepskrediet (activa op korte termijn), Gemeentekrediet van België (activa die de tegenwaarde vormen van de direct en op ten hoogste één maand opeisbare passiva), Herdiscontering- en Waarborginstituut (activa gefinancierd door een beroep op de geldscheppende instellingen). Voor het Belgisch Muntfonds en de Nationale Kas voor Beroepskrediet is het gebeurlijk overschot van de getelde activa boven de getelde passiva begrepen in rubriek D. « Andere ».

2 Bilateraal gemaakte vorderingen op de debiteurlanden, bij de vereffening van de E.B.U.

3 Deze onderrubriek bevat haast uitsluitend Belgische franken waarvan het grootste gedeelte convertibel is. Zij stemt overeen met het totaal van de onderrubrieken b) « In convertibele Belgische franken » en d) « Overige », die men niet zonder veel willekeur van elkaar had kunnen onderscheiden in de tabellen gepubliceerd van blz. 20 tot 27 in het Tijdschrift voor Documentatie en Voorlichting van juli 1961. De onderrubriek c) « In E.B.U.-deviezen en in Belgische franken op de E.B.U.-linden » van dezelfde tabellen, heeft sinds de vereffening van de E.B.U. geen zin meer.

4 N.B.B. : totaal der rubrieken A1, 5 en 6.

5 N.B.B. : totaal der rubrieken A2, 8 en 4.

6 De data, waarop het Rentenfonds geen cijfers heeft gepubliceerd, zijn de vorderingen op het Rentenfonds begrepen in rubriek D. « Andere ».

**XIII - 2. — DE BALANSEN VAN DE NATIONALE BANK VAN BELGIE,
DE GELDSOHEPPENDE OPENBARE INSTELLINGEN EN DE DEPOSITOBANKEN**

(miljarden franken)

Passiva

	Nationale Bank van België						Geldscheppende openbare instellingen 1		Depositobanken		Totaal	
	30 juni 1962	31 augustus 1962	30 sept. 1962	31 okt. 1962	30 nov. 1962	31 dec. 1962	30 juni 1962	30 sept. 1962	30 juni 1962	30 sept. 1962	30 juni 1962	30 sept. 1962
A. Verplichtingen aan het buitenland :												
1. I.M.F.	0,2	0,2	0,2	0,2	0,2	0,2	—	—	—	—	0,2	0,2
2. E.B.U.	—	—	—	—	—	—	—	—	—	—	—	—
3. Andere :												
a) in convertibele deviezen	—	—	16,4	17,2	16,4	17,2
b) overige 2	0,6	0,6	0,5	0,7	0,6	0,8	2,0	2,0	11,1	v 11,2	13,7	v 13,7
4. Statistische aanpassing	—	—	—	—	—	—	—	—	-0,9	v -0,2	-0,9	v -0,2
Totaal der verplichtingen aan het buitenl. waarvan :	0,8	0,8	0,7	0,9	0,8	1,0	2,0	2,0	26,6	v 28,2	29,4	v 30,9
direct opeisbare	0,8	0,8	0,7	0,9	0,8	1,0	2,0	2,0	24,1	v 24,4	26,9	v 27,1
andere	—	—	—	—	—	—	—	—	2,5	3,8	2,5	3,8
B. Verplichtingen aan de binnenlandse geldscheppende sector :												
1. Munten en biljetten 3	2,4	2,3	2,3	2,3	2,2	v 2,2	0,5	0,4	—	—	2,9	2,7
2. Andere :												
a) aan de Nationale Bank van België ...	—	—	—	—	—	—
b) aan de openbare instellingen
c) aan de depositobanken	0,1	0,1	0,1	0,1	0,1	v 0,1	1,0	0,9	3,1	3,4	4,2	4,4
C. Verplichtingen aan de binnenlandse niet geldscheppende sector :												
1. Chartaal geld 4	129,7	130,8	131,0	132,2	131,8	v 138,0	5,6	5,7	—	—	135,3	136,7
2. Giraal geld :												
a) aangehouden door de bedrijven en particulieren 5	0,4	0,4	0,4	0,4	0,3	v 0,3	30,6	31,1	68,3	67,5	99,3	99,0
b) aangehouden door de overheid	—	—	—	—	—	—	10,4	11,0	—	—	10,4	11,0
3. Quasi monetaire liquiditeiten :												
a) aangehouden door de bedrijven en particulieren :												
— deposito's in Belgische franken op meer dan één maand	—	—	—	—	—	—	—	—	30,5	31,9	30,5	31,9
— deposito's in Belgische franken op depositoboekjes	—	—	—	—	—	—	—	—	17,4	18,4	17,4	18,4
— deposito's in deviezen	—	—	—	—	—	—	—	—	7,9	8,0	7,9	8,0
b) aangehouden door de Schatkist	—	—
4. Obligatieleningen	—	—	—	—	—	—	—	—	9,8	10,4	9,8	10,4
5. Andere :												
a) tegenover het Rentenfonds 6	—	—	—	—	—	—	—	—	—	—	—	—
b) tegenover de parast. kredietinstellingen	—	—	—	—	—	—	—	—	0,2	0,3	0,2	0,3
c) tegenover de Schatkist	—	—	—	—	—	—	—	—	—	—	—	—
D. Andere	27,4	27,2	26,0	24,2	21,1	v 21,0	0,7	0,3	43,8	44,3	71,9	70,6
TOTAAL DER PASSIVA ...	160,8	161,6	160,5	160,1	156,3	162,6	50,8	51,4	207,6	212,4	419,2	424,3

1 Bestuur der Postchecks, Belgisch Muntfonds (munten en biljetten), Nationale Kas voor Beroepskrediet (direct en op ten hoogste één maand opeisbare passiva), Gemeentekrediet van België (direct en op ten hoogste één maand opeisbare passiva), Herdiscontering- en Waarborginstituut (passiva t.o.v. geldscheppende instellingen). Voor het Belgisch Muntfonds en de Nationale Kas voor Beroepskrediet is het gebeurlijk overschot van de getelde passiva op de getelde activa begrepen in de rubriek D. « Andere ».

2 Deze onderrubriek bevat haast uitsluitend Belgische franken waarvan het grootste gedeelte convertibel is. Zij stemt overeen met het totaal van de onderrubrieken b) « In convertibele Belgische franken » en d) « Overige », die men niet zonder veel willekeur van elkaar had kunnen onderscheiden in de tabellen gepubliceerd van blz. 20 tot 27 in het Tijdschrift voor Documentatie en Voorlichting van juli 1961. De onderrubriek c) « In E.B.U.-deviezen en in Belgische franken op de E.B.U.-landen » van dezelfde tabellen, heeft sinds de vereffening van de E.B.U. geen zin meer.

3 N.B.B. : inclusief de munten en biljetten van de Schatkist, die door andere geldscheppende instellingen dan de Nationale Bank worden aangehouden. Geldscheppende openbare instellingen : alleen de munten en biljetten van de Schatkist in de handen van de Nationale Bank van België.

4 De cijfers van deze rubriek zijn onderschat voor de Nationale Bank van België en overschat voor de openbare instellingen voor een bedrag gelijk aan de munten en biljetten van de Schatkist, die door de andere geldscheppende instellingen dan de Nationale Bank van België worden aangehouden.

5 N.B.B. : inclusief de rekeningen op zicht van de parastatale instellingen, behalve die van het Rentenfonds, hetwelk onder C5a of D « Andere » voorkomt. Goldscheppende openbare instellingen : inclusief de rekeningen op zicht van de parastatale instellingen, behalve deze van bepaalde administratieve parastatale instellingen welke in rubriek C2b begrepen zijn.

6 Op de data, waarop het Rentenfonds geen cijfers heeft gepubliceerd, zijn de verplichtingen aan het Rentenfonds begrepen in rubriek D. « Andere ».

XIII - 3. — GELDHOEVEELHEID EN QUASI-MONETAIRE LIQUIDITEITEN

(Veranderingen in miljarden franken)

A.- VERANDERINGEN

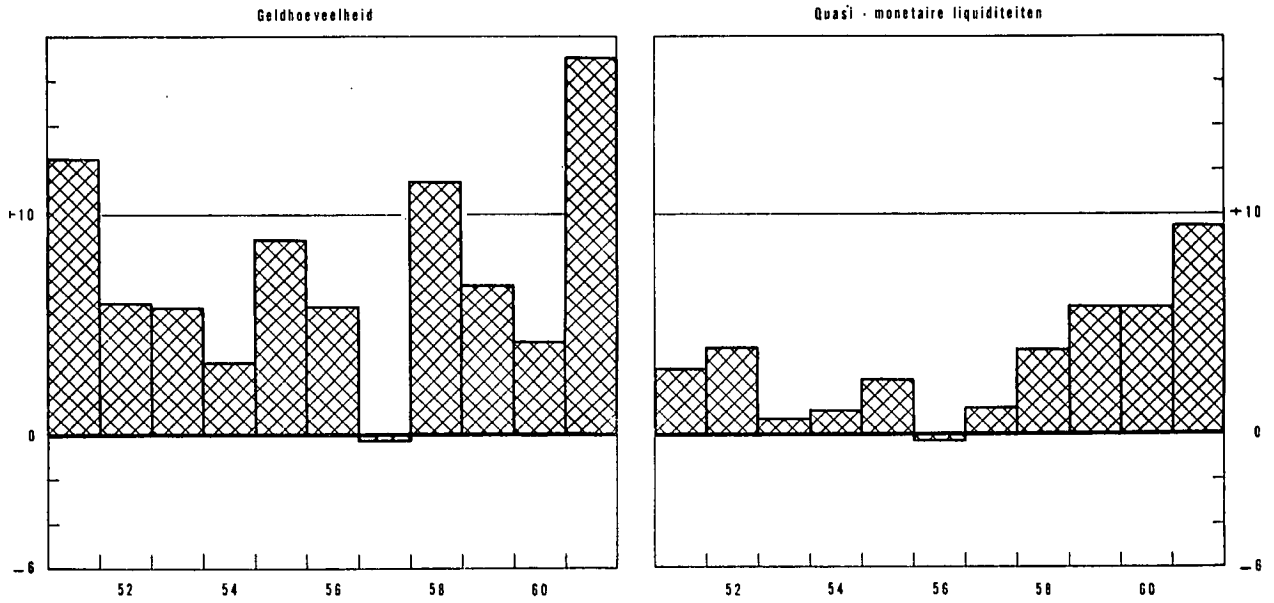

B.- OORZAKEN VAN DE VERANDERINGEN

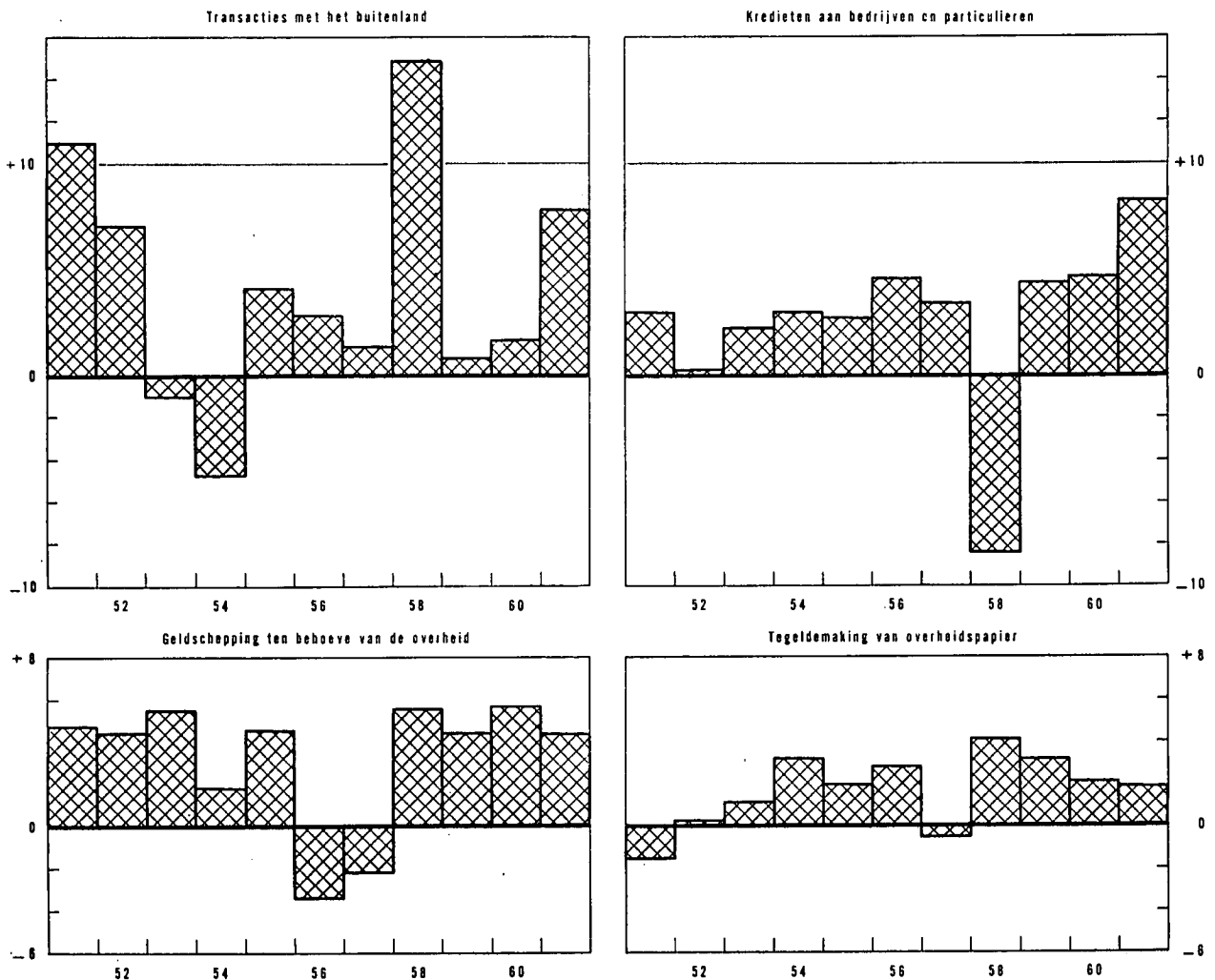

XIII - 3. — OORZAKEN VAN DE VERANDERINGEN IN DE GELDHOEVEELHEID

(miljarden franken)

Tijdvak	Geldhoeveelheid (1)	Quasi-monetaire liquiditeiten (2)	Totaal van de geldhoeveelheid en van de quasi-monetaire liquiditeiten (3)	Transacties met het buitenland (excl. de kapitaaltransacties en de schenkingen van de overheid) (4)	Geldschepping ten behoeve van de overheid			Tegeldemaking van overheidspapier		Discontokredieten, voorschotten en acceptkredieten aan in België gevestigde bedrijven en particulieren (10)	Obligatienleningen van de depositobanken (11)	Kredieten aan niet geldscheppende financiële instellingen (12)	Diversen (13)
					van de Staat		van de andere overheidsinstellingen (7)	aankoop op de markt door de geldscheppende instellingen (8)	door tussenkomst van het Rentenfonds (9)				
					door overdracht van effecten van de schuld (5)	door netto-overdracht van deviezen (6)							
1956 1 ^e kwartaal	- 1,5	+ 1,1	- 0,4	+ 3,2	- 0,7	- 0,7	- 0,9	+ 0,3	- 0,1	- 1,0	- 0,2	- 0,2	- 0,1
2 ^e kwartaal	+ 4,1	+ 0,4	+ 4,5	+ 1,9	+ 2,2	- 1,0	- 0,3	+ 0,5	+ 0,8	- 1,3	- 0,1	+ 0,4	+ 1,4
3 ^e kwartaal	+ 0,8	- 1,1	- 0,3	- 1,0	- 1,2	- 0,9	+ 0,8	+ 0,5	- 0,2	+ 3,0	- 0,1	...	- 1,2
4 ^e kwartaal	+ 2,4	- 0,7	+ 1,7	- 1,3	- 0,1	- 1,2	+ 0,6	...	+ 1,0	+ 3,9	- 0,1	- 0,3	- 0,8
Totaal ...	+ 5,8	- 0,3	+ 5,5	+ 2,8	+ 0,2	- 3,8	+ 0,2	+ 1,3	+ 1,5	+ 4,6	- 0,5	- 0,1	- 0,7
1957 1 ^e kwartaal	- 0,2	+ 1,1	+ 0,9	- 1,2	+ 5,3	- 1,9	- 2,0	+ 0,2	- 1,5	+ 1,1	- 0,1	...	+ 1,0
2 ^e kwartaal	+ 3,7	- 1,4	+ 2,3	- 0,1	- 1,5	+ 1,1	+ 0,1	+ 0,5	+ 1,1	+ 0,8	...	- 0,2	+ 0,5
3 ^e kwartaal	- 7,5	+ 0,8	- 6,7	- 2,5	- 3,5	+ 0,4	+ 0,1	+ 0,3	- 0,6	...	- 0,1	+ 0,2	- 1,0
4 ^e kwartaal	+ 3,7	+ 0,8	+ 4,5	+ 5,1	- 1,4	+ 1,1	+ 0,2	+ 0,2	- 0,7	+ 1,5	- 0,4	+ 0,1	- 1,2
Totaal ...	- 0,3	+ 1,3	+ 1,0	+ 1,3	- 1,1	+ 0,7	- 1,6	+ 1,2	- 1,7	+ 3,4	- 0,6	+ 0,1	- 0,7
1958 1 ^e kwartaal	- 1,0	+ 1,9	+ 0,9	+ 3,9	- 0,6	+ 0,4	+ 0,2	+ 0,3	- 0,1	- 3,6	- 0,4	+ 0,5	+ 0,3
2 ^e kwartaal	+ 9,1	- 0,8	+ 8,3	+ 5,6	+ 2,7	+ 0,3	- 0,1	+ 0,4	+ 1,4	- 3,0	- 0,5	+ 0,1	+ 1,4
3 ^e kwartaal	- 4,1	+ 2,1	- 2,0	+ 2,8	- 4,9	+ 0,8	- 0,6	+ 1,0	+ 1,3	- 2,2	- 0,5	+ 0,6	- 0,3
4 ^e kwartaal	+ 7,5	+ 0,6	+ 8,1	+ 2,6	+ 7,1	- 0,1	+ 0,4	+ 0,2	- 0,4	+ 0,4	- 0,3	+ 0,5	- 2,3
Totaal ...	+ 11,5	+ 3,8	+ 15,3	+ 14,9	+ 4,3	+ 1,4	- 0,1	+ 1,9	+ 2,2	- 8,4	- 1,7	+ 1,7	- 0,9
1959 1 ^e kwartaal	+ 0,2	+ 3,4	+ 3,6	- 2,1	+ 1,2	+ 0,1	+ 0,4	+ 1,3	+ 1,2	+ 1,4	- 0,2	+ 0,2	+ 0,1
2 ^e kwartaal	+ 4,3	- 0,9	+ 3,4	+ 0,3	+ 0,3	- 1,1	+ 1,1	+ 0,2	+ 0,9	- 0,4	- 0,1	+ 0,3	+ 1,9
3 ^e kwartaal	- 4,4	+ 1,6	- 2,8	- 0,3	- 2,2	+ 0,3	- 0,2	+ 0,7	- 0,4	+ 0,3	- 1,0
4 ^e kwartaal	+ 6,7	+ 1,7	+ 8,4	+ 2,8	+ 7,7	- 3,3	+ 0,1	- 0,4	- 0,3	+ 3,1	...	- 0,3	- 1,0
Totaal ...	+ 6,8	+ 5,8	+ 12,6	+ 0,7	+ 7,0	- 4,0	+ 1,4	+ 1,8	+ 1,4	+ 4,4	- 0,3	+ 0,2	...
1960 1 ^e kwartaal	- 3,9	+ 5,1	+ 1,2	+ 4,7	- 2,8	- 3,9	+ 1,6	+ 1,0	+ 0,2	+ 0,4	...	+ 0,7	- 0,7
2 ^e kwartaal	+ 7,4	- 1,8	+ 5,6	- 0,1	+ 3,7	+ 1,3	- 0,1	- 0,5	+ 0,2	+ 0,7	- 0,2	+ 0,1	+ 0,5
3 ^e kwartaal	- 5,7	+ 2,4	- 2,4 ¹	- 4,6	+ 7,3	- 1,8	- 0,8	...	+ 1,0	- 0,5	- 0,2	- 0,3	- 2,5
4 ^e kwartaal	+ 6,3	+ 0,1	+ 6,1 ¹	+ 1,9	- 5,2	+ 5,3	+ 1,2	- 0,3	+ 0,5	+ 4,1	- 0,3	- 0,3	- 0,8
Totaal ...	+ 4,1	+ 5,8	+ 10,5 ¹	+ 1,9	+ 3,0	+ 0,9	+ 1,9	+ 0,2	+ 1,9	+ 4,7	- 0,7	+ 0,2	- 3,5
1961 1 ^e kwartaal	+ 2,2	+ 3,4	+ 5,4 ¹	- 1,9	+ 5,3	+ 0,2	- 0,6	+ 1,1	- 0,5	- 1,6	- 0,3	+ 0,8	+ 2,9
2 ^e kwartaal	+ 4,1	+ 0,4	+ 4,5	+ 0,1	+ 5,9	- 6,1	+ 0,6	- 0,1	+ 0,3	+ 2,7	- 0,3	+ 0,7	+ 0,7
3 ^e kwartaal	+ 1,8	+ 3,6	+ 5,3 ¹	+ 4,3	+ 3,6	- 1,3	- 0,4	+ 0,4	...	+ 0,5	- 0,2	+ 0,4	- 2,0
4 ^e kwartaal	+ 8,9	+ 1,9	+ 10,6 ¹	+ 5,3	- 6,2	+ 0,9	+ 2,4	+ 0,1	+ 0,6	+ 6,6	- 0,2	+ 0,6	+ 0,5
Totaal ...	+ 17,0	+ 9,3	+ 25,8 ¹	+ 7,8	+ 8,6	- 6,3	+ 2,0	+ 1,5	+ 0,4	+ 8,2	- 1,0	+ 2,5	+ 2,1
1962 1 ^e kwartaal	- 1,1	+ 4,2	+ 3,1	+ 3,8	- 1,2	+ 2,5	- 0,2	+ 0,2	- 0,6	+ 0,5	- 0,5	- 0,3	- 1,1
2 ^e kwartaal	+ 8,7	+ 0,1	+ 8,8	+ 1,7	+ 4,0	- 3,8	- 0,1	+ 0,6	+ 0,5	+ 1,8	- 0,7	+ 2,4	+ 2,4
3 ^e kwartaal	+ 1,7	+ 2,6	+ 4,3	v+ 0,4	v+ 4,1	v- 1,9	v+ 0,8	v+ 0,9	- 0,1	+ 3,3	- 0,6	v- 0,4	v- 2,2

N. B. — Voor de indeling van de « Geldhoeveelheid », zie tabel 4, hoofdstuk XIII.

— Voor de indeling van de « Transacties met het buitenland », zie tabel 5, hoofdstuk XIII.

— Voor de wijze van opstelling, zie opmerking onderaan tabel 1, hoofdstuk XIII.

¹ Tijdens het derde kwartaal van 1960 werden de deposito's in de Belgische banken van Kongolese ingezetenen, niet-banken, die tot dan toe in de monetaire statistieken niet van de rekeningen van ingezetenen waren onderscheiden in « financiële » buitenlandse rekeningen omgezet; later werd een deel van deze rekeningen opnieuw met rekeningen van ingezetenen gelijkgesteld. Deze omzettingen veroorzaakten in de geldhoeveelheid en de quasi-monetaire liquiditeiten een louter boekhoudkundige vermindering van F 0,9 miljard in het derde kwartaal van 1960 en boekhoudkundige vermeerderingen van F 0,3, F 0,2, F 0,1 en F 0,2 miljard, respectievelijk in het vierde kwartaal van 1960 en het eerste, derde en vierde kwartaal van 1961. Deze boekhoudkundige vermindering en vermeerderingen werden geweerd uit de wijzigingen van het totaal van de geldhoeveelheid en de quasi-monetaire liquiditeiten, zoals ze in kolom (8) van onderhavige tabel voorkomen; daarentegen konden zij uit de wijzigingen van de geldvoorraad [kol. (1)] noch uit deze van de quasi-monetaire liquiditeiten [kol. (2)] worden geweerd, vermits men niet weet in welke mate de deposito's van de Kongolese ingezetenen hetzij direct opvraagbaar of op hoogstens één maand zijn hetzij op meer dan één maand opvraagbaar zijn.

XIII - 4. — GELDHOEVEELHEID

(miljarden franken)

Einde periode	Chartaal geld			Giraal geld						Totale geldhoeveelheid (10) = (8) + (9)	Procent chartaal geld (11) = (8) : (10)
	Biljetten en munten van de Schatkist (1)	Biljetten van de N.B.B. (2)	Chartale geldhoeveelheid ² (3)	in handen van de Schatkist en de lagere overheid (4)	in handen van de bedrijven en particulieren ¹			Totaal (8)	Girale geldhoeveelheid (9) = (4) + (8)		
					Rekeningen-courant bij de N.B.B. ³ (5)	Tegoeden op postrekening ² (6)	Deposito's direct opeisbaar of op ten hoogste 80 dagen bij de banken en parastatale instellingen ⁴ (7)				
1952 Juni	5,8	96,3	100,6	6,8	0,5	18,8	44,9	64,2	71,0	171,6	58,6
December	5,9	97,8	102,0	7,5	0,6	18,0	46,4	65,0	72,5	174,5	58,4
1953 Juni	5,8	98,4	102,6	6,9	0,6	19,6	46,1	66,3	73,2	175,8	58,4
December	5,9	101,6	105,9	7,1	0,6	19,9	46,8	67,3	74,4	180,3	58,7
1954 Juni	5,9	100,2	104,3	8,1	0,7	20,2	49,0	69,9	78,0	182,3	57,9
December	5,9	102,7	106,7	7,4	0,5	20,6	48,4	69,5	76,9	183,6	58,1
1955 Juni	5,8	105,3	108,6	7,3	0,6	20,4	50,7	71,7	79,0	187,6	57,9
December	5,6	107,6	110,7	7,9	0,6	20,8	52,5	73,9	81,8	192,5	57,5
1956 Juni	5,4	108,4	111,4	6,7	0,3	22,6	54,1	77,0	83,7	195,1	57,1
December	5,4	111,5	114,3	6,5	0,6	21,8	55,6	77,5	84,0	198,3	57,7
1957 Juni	5,3	111,2	113,9	7,9	0,4	23,0	56,7	80,1	88,0	201,9	56,4
December	5,4	112,7	115,5	6,4	0,9	22,0	53,2	76,1	82,5	198,0	58,3
1958 Juni	5,5	115,3	118,1	7,6	0,4	23,2	56,8	80,4	88,0	206,1	57,3
December	5,5	117,4	120,3	7,2	0,5	24,0	57,5 ⁵	82,0	89,2	209,5	57,4
1959 Juni	5,5	117,5	120,3	7,8	0,4	24,9	60,6	85,9	93,7	214,0	56,9
December	5,6	118,3	121,3	7,6	0,5	25,8	61,1	87,4	95,0	216,3	56,1
1960 Juni	5,7	119,3	122,1	8,2	0,4	25,7	63,5	89,6	97,8	219,9	55,5
December	5,8	124,1	126,8	7,3 ⁵	0,7	26,9	58,7 ⁴	86,3	93,6	220,4	57,5
1961 Juni	5,9	124,8	127,9	8,5	0,4	27,3	62,7	90,4	98,9	226,8	56,4
1961 November	5,9	125,6	128,7	8,3	0,4	27,2	64,7	92,3	100,6	229,3	56,1
December	6,0	129,1	132,2	10,0	0,6	27,9	66,7	95,2	105,2	237,4	55,7
1962 Januari	6,0	125,7	128,8	7,9	0,5	29,0	64,9	94,4	102,3	231,1	55,7
Februari	6,0	126,8	129,8	8,1	0,5	28,8	64,5	93,8	101,9	231,7	56,0
Maart	6,0	127,9	131,0	9,5	0,4	27,8	67,6	95,8	105,3	236,3	55,4
April	6,0	129,5	132,5	7,7	0,4	29,3	66,6	96,3	104,0	236,5	56,0
Mei	6,0	130,0	132,9	8,9	0,4	29,0	69,1	98,5	107,4	240,3	55,3
Juni	6,1	132,1	135,3	10,4	0,4	29,1	69,8	99,3	109,7	245,0	55,2
Juli	6,1	133,2	136,2	9,8	0,4	30,5	67,6	98,5	108,3	244,5	55,7
Augustus	6,1	133,2	136,5	8,7	0,4	29,0	67,5	96,9	105,6	242,1	56,4
September	6,1	133,2	136,7	11,0	0,4	29,3	69,3	99,0	110,0	246,7	55,4
Oktober	6,1	134,5	137,9	8,6	0,4	30,2	69,5	100,1	108,7	246,6	55,9
November	6,1	134,0	137,5	8,4	0,3	29,5	71,1	100,9	109,3	246,8	55,8

¹ Inclusief administratieve parastatale instellingen.

² Na aftrek van de kasvoorraden der geldscheppende instellingen.

³ Dank zij een nieuwe indeling werden, vanaf september 1958, de rekeningen op meer dan een maand van de financiële maatschappijen bij de banken uit de geldhoeveelheid verwijderd (cfr. tabel XIII - 1, noot 4).

⁴ In beginsel zouden de deposito's in de Belgische banken van de Kongolese ingezetenen niet in de geldhoeveelheid en de quasi-monetaire liquiditeiten mogen begrepen zijn. De toepassing van dit beginsel stuit nochtans op moeilijkheden van statistische aard. De deposito's in de Belgische banken van de Kongolese ingezetenen, niet-banken, waren dan ook tot einde juli 1960 in de geldhoeveelheid en de quasi-monetaire liquiditeiten begrepen; zij werden eruit verwijderd in augustus 1960 ten belope van F 0,2 miljard en in september voor een aanvullend bedrag van F 0,7 miljard, maar deze bedragen werden er vervolgens gedeeltelijk terug in opgenomen en wel in november 1960 ten belope van F 0,1 miljard, in december voor F 0,2 miljard, in januari, februari en september 1961 telkens voor F 0,1 miljard en voor 0,2 miljard in oktober 1961. De mate waarin de deposito's van de Kongolese ingezetenen direct of op ten hoogste één maand opvraagbaar zijn, is niet nauwkeurig gekend doch ze zijn waarschijnlijk van grote betekenis. Tijdens elk van de maanden augustus-september 1960, november 1960 tot februari 1961 en september-oktober 1961 wordt het verschil tussen het cijfer van kolom (7) van onderhavige tabel en dit van de vorige maand, dus door louter boekhoudkundige factoren beïnvloed.

⁵ Het cijfer van de girale geldhoeveelheid in handen van de Schatkist en de lagere overheid per einde december 1960 is abnormaal laag omwille van de wanorde die de stakingen veroorzaakte. Zonder deze laatste had dit cijfer ongetwijfeld tussen F 8 miljard en F 9 miljard gelegen.

XIII - 5. — GOUD- EN NETTODEVIEZENVOORRAAD VAN DE GELDSCHIEPPENDE INSTELLINGEN

(miljarden franken)

Tijdvak	Bedragen per einde tijdvak 1			Evolutie						Evolutie	
	N.B.B.	Overige geldschepende instellingen	Totaal	Goud- en nettodeviesenvoorraad na statistische aanpassing			Schenken en kapitaaltransacties van de overheid met het buitenland		Transacties met het buitenland 4 (excl. de schenkingen en kapitaaltransacties van de overheid)	Verschil tussen de cijfers van de geldschepende instell. [kol. (6)] en die v.d. betalingsbalans van de B.L.E.U. [kol. (11)] 5	Goud- en nettodeviesenvoorraad volgens de betalingsbalans van de B.L.E.U. 6
				N.B.B.	Overige geldschepende instellingen	Totaal	Staat 2	Andere 3			
(1)	(2)	(3) = (1) + (2)	(4)	(5)	(6)	(7)	(8)	(10)	(11)		
1952 Jaar	51,6	- 1,2	50,4	+ 1,1	+ 2,8	+ 3,9	- 3,2	...	+ 7,1	- 0,5	+ 3,4
1953 Jaar	52,7	- 2,4	50,3	+ 1,1	- 0,2	+ 0,9	+ 1,9	...	- 1,0	- 0,8	+ 0,1
1954 Jaar	50,9	- 2,6	48,3	- 1,8	- 0,3	- 2,1	+ 2,6	...	- 4,7	- 1,5	- 3,6
1955 Jaar	57,2	- 2,5	54,7	+ 6,3	+ 0,4	+ 6,7	+ 2,4	+ 0,2	+ 4,1	- 2,3	+ 4,4
1956 1 ^o kwartaal	59,2	- 1,7	57,5	+ 2,0	+ 0,6	+ 2,6	- 0,7	+ 0,1	+ 3,2	+ 0,1	+ 2,7
2 ^o kwartaal	59,8	- 1,3	58,5	+ 0,6	+ 0,3	+ 0,9	- 1,0	...	+ 1,9	- 0,9	...
3 ^o kwartaal	59,6	- 3,2	56,4	- 0,2	- 1,7	- 1,9	- 0,9	...	- 1,0	+ 2,1	+ 0,2
4 ^o kwartaal	57,8	- 3,8	54,0	- 1,8	- 0,5	- 2,3	- 1,2	+ 0,2	- 1,3	- 0,2	- 2,5
				+ 0,6	- 1,3	- 0,7	- 3,8	+ 0,3	+ 2,8	+ 1,1	+ 0,4
1957 1 ^o kwartaal	54,3	- 3,9	50,4	- 3,5	+ 0,2	- 3,3	- 1,9	- 0,2	- 1,2	...	- 3,3
2 ^o kwartaal	54,1	- 2,6	51,5	- 0,2	+ 1,2	+ 1,0	+ 1,1	...	- 0,1	+ 0,1	+ 1,1
3 ^o kwartaal	52,5	- 3,2	49,3	- 1,6	- 0,5	- 2,1	+ 0,4	...	- 2,5	+ 0,4	- 1,7
4 ^o kwartaal	58,4	- 2,3	56,1	+ 5,9	+ 0,3	+ 6,2	+ 1,1	...	+ 5,1	- 0,2	+ 6,0
				+ 0,6	+ 1,2	+ 1,8	+ 0,7	- 0,2	+ 1,3	+ 0,3	+ 2,1
1958 1 ^o kwartaal	60,9	- 0,7	60,2	+ 2,5	+ 1,8	+ 4,3	+ 0,4	...	+ 3,9	- 0,2	+ 4,1
2 ^o kwartaal	67,5	- 1,3	66,2	+ 6,6	- 0,7	+ 5,9	+ 0,3	...	+ 5,6	+ 0,4	+ 6,3
3 ^o kwartaal	72,3	- 2,2	70,1	+ 4,8	- 1,2	+ 3,6	+ 0,8	...	+ 2,8	+ 0,4	+ 4,0
4 ^o kwartaal	75,5	- 3,4	72,1	+ 3,2	- 0,7	+ 2,5	- 0,1	...	+ 2,6	- 1,0	+ 1,5
				+17,1	- 0,8	+16,3	+ 1,4	...	+14,9	- 0,4	+15,9
1959 1 ^o kwartaal	70,6	- 0,3	70,3	- 4,9	+ 2,9	- 2,0	+ 0,1	...	- 2,1	+ 0,3	- 1,7
2 ^o kwartaal	73,5	- 3,8	69,7	+ 2,9	- 3,7	- 0,8	- 1,1	...	+ 0,3	+ 1,1	+ 0,3
3 ^o kwartaal	74,7 ⁷	- 3,5	71,2 ⁷	- 1,6 ⁷	+ 0,9	- 0,7 ⁷	+ 0,8	- 0,7 ⁸	- 0,3	- 0,3	- 1,0
4 ^o kwartaal	72,3 ⁷	- 1,6	70,7 ⁷	- 2,5 ⁷	+ 1,9	- 0,6 ⁷	- 3,3	- 0,1	+ 2,8	- 1,1	- 1,7
				- 6,1 ⁷	+ 2,0	- 4,1 ⁷	- 4,0	- 0,8 ⁸	+ 0,7	...	- 4,1
1960 1 ^o kwartaal	74,0	- 1,2	72,8	+ 1,7	+ 0,2	+ 1,9	- 3,9	+ 1,1	+ 4,7	+ 1,5	+ 3,4
2 ^o kwartaal	76,3	- 1,8	74,5	+ 2,3	- 0,7	+ 1,6	+ 1,3	+ 0,4	- 0,1	+ 0,1	+ 1,7
3 ^o kwartaal	69,7	- 2,5 ⁹	67,2 ⁹	- 6,6	+ 0,3 ⁹	- 6,3 ⁹	- 1,8	+ 0,1	- 4,6	+ 0,3	- 6,0
4 ^o kwartaal	80,5	- 5,5 ⁹	75,0 ⁹	+10,8	+ 3,4 ⁹	+ 7,4 ⁹	+ 5,3	+ 0,2	+ 1,9	- 0,3	+ 7,1
				+ 8,2	- 3,6 ⁹	+ 4,6 ⁹	+ 0,9	+ 1,8	+ 1,9	+ 1,6	+ 6,2
1961 1 ^o kwartaal	79,7	- 6,4 ⁹	73,3 ⁹	- 0,8	- 1,2 ⁹	- 2,0 ⁹	+ 0,2	- 0,3	- 1,9	+ 0,8	- 1,2
2 ^o kwartaal	82,6	-14,4	68,2	+ 2,9	- 8,6	- 5,7	- 6,1	+ 0,3	+ 0,1	- 0,7	- 6,4
3 ^o kwartaal	86,0	-15,1 ⁹	70,9 ⁹	+ 3,4	- 0,4 ⁹	+ 3,0 ⁹	- 1,3	...	+ 4,3	- 0,8	+ 2,2
4 ^o kwartaal	92,7	-14,9 ⁹	77,8 ⁹	+ 6,7	- 0,4 ⁹	+ 6,3 ⁹	+ 0,9	+ 0,1	+ 5,3	- 0,3	+ 6,0
				+12,2	-10,6 ⁹	+ 1,6 ⁹	- 6,3	+ 0,1	+ 7,8	- 1,0	+ 0,6
1962 1 ^o kwartaal	90,5	- 5,9	84,6	- 2,2	+ 8,8	+ 6,6	+ 2,5	+ 0,3	+ 3,8	...	+ 6,6
2 ^o kwartaal	89,6	- 7,2	82,4	- 0,9	- 1,2	- 2,1	- 3,8	...	+ 1,7	- 0,4	- 2,5
3 ^o kwartaal	88,6	- 8,3	80,3	- 1,0	- 0,5	- 1,5	- 2,0	+ 0,1	+ 0,4	+ 0,7	- 0,8

1 Een indeling van de goud- en nettodeviesenvoorraad per voornaamste categorie van vorderingen en verplichtingen wordt gegeven in tabel XIII-2 en, voor de periode 1950-1960, in het Tijdschrift voor Documentatie en Voorlichting van juli 1961, blz. 20 tot 27.

2 Deze kolom is dezelfde als kolom (6) van tabel XIII - 3.

3 Deze bedragen omvatten inzonderheid de buitenlandse leningen van de lagere overheid en van de administratieve parastatale instellingen en de bewegingen van de door de N.M.K.N. aangehouden vorderingen in internationale akkoorden (zie noot 8 hierna).

4 Cijfers van deze kolom die, berekend zoals onderhavige tabel het aantoon, worden hernomen in kolom (4) van tabel XIII - 8.

5 Dit verschil ligt grotendeels aan het feit dat de drie hierna volgende gegevens begrepen zijn in de goud- en nettodeviesenvoorraad volgens de Belgisch-Luxemburgse betalingsbalans, doch niet in de goud- en nettodeviesenvoorraad van de Belgische geldschepende instellingen : a) de schommelingen van de nettotoegoden van de Luxemburgse banken tegenover de andere landen dan België; b) tot 31 december 1960, de schommelingen van de verplichtingen der Belgische banken tegenover de Kongolese maatschappijen; c) de schommelingen van de verplichtingen van de Luxemburgse banken en, tot het tweede kwartaal van 1958, van de Belgische banken tegenover de in de B.L.E.U. gevestigde internationale instellingen.

6 Zie tabel IX - 1, totaal, en tabel IX - 2, rubriek 6.

7 Krachtens de wet van 19 juni 1959 mocht de N.B.B. in haar boeken, als eigen bezit, de vordering aantekenen die de Belgische Staat op het Internationale Monetaire Fonds bezit tot terugbetaling van zijn quotum als lid van het Fonds en zulks tot beloop van de door haar, ten gunste van het Fonds en ter ontlasting van de Staat, uitgegeven biljetten, verleende kredieten of gestorte grondbedragen. Een gedeelte van de vordering die de N.B.B. krachtens deze wettelijke beschikkingen heeft, vloeit niet voort uit verrichtingen met het Fonds, doch uit eenvoudige overnamen van vorderingen van de Belgische Staat. Dergelijke overnamen hadden plaats ten bedrage van F 2,8 miljard in het derde kwartaal van 1959 en van F 0,1 miljard in het vierde kwartaal van hetzelfde jaar. In het verloop van de « Goud- en nettodeviesenvoorraad na statistische aanpassing » [kol. (4) en (6)] wordt met die bedragen geen rekening gehouden.

8 Ten gevolge van de Conventie van 1 juli 1959, kocht de N.M.K.N. van de N.B.B. verscheidene gevestigde vorderingen in betalingsakkoorden af. Deze afkopen verklaren, voor ongeveer 0,6 miljard, de vermindering van de goud- en nettodeviesenvoorraad van de N.B.B. [kol. (1)] tijdens het derde kwartaal van 1959. Evenals de latere terugbetalingen door het buitenland van afgekochte vorderingen, oefenen ze echter geen invloed uit op het saldo van de transacties met het buitenland opgenomen in kolom (9); in de evolutie van de goud- en nettodeviesenvoorraad worden zij inderdaad gelijkgesteld met kapitaaltransacties van de overheid (andere dan de Staat) met het buitenland en komen dan ook voor in kolom (8).

9 Tijdens het derde kwartaal van 1960 werden de deposito's van de Kongolese ingezetenen bij de Belgische banken, waarmee tot dan toe geen rekening kon gehouden worden voor de berekening van de goud- en nettodeviesenvoorraad van de geldschepende instellingen zoals deze in kolommen (2) en (3) van onderhavige tabel voorkomt, in « bilaterale » of « financiële » buitenlandse rekeningen omgezet; later werd een deel van de financiële rekeningen opnieuw met rekeningen van ingezetenen gelijkgesteld. Deze omzettingen brachten in de goud- en nettodeviesenvoorraad van de geldschepende instellingen tijdens het derde kwartaal van 1960 een loutere boekhoudkundige vermindering teweeg van 1,8 miljard en boekhoudkundige vermeerderingen van F 0,8, F 0,2, F 0,1 en F 0,2 miljard respectievelijk in het vierde kwartaal van 1960 en het eerste, derde en vierde kwartaal van 1961. Deze boekhoudkundige vermindering en vermeerderingen werden geweerd uit de evolutie van de « goud en nettodeviesenvoorraad na statistische aanpassing » [kol. (5) en (6)].

XIII - 6. — **BALANSEN VAN DE NATIONALE BANK VAN BELGIE (1951-1958)**

(miljoenen franken)

Posten	1951 31 december	1952 31 december	1953 31 december	1954 31 december	1955 31 december	1956 31 december	1957 31 december	1958 31 december
ACTIVA								
Goudvoorraad	31.771	35.180	38.787	38.911	46.385	46.247	45.767	63.487
Tegood op het buitenland	178	1.431	903	3.338	259	995	1.923	1.415
Te ontvangen deviezen en goud	—	2.492	1.994	—	—	2.986	360	280
Vorderingen op het buitenland in het kader van betalingsakkoorden :								
a) E.B.U.	15.202	14.951	13.440	8.596	9.138	9.743	6.825	7.806
b) landen, leden van de E.B.U.	4.709	1.640	942	709	712	422	1.744	1.312
c) landen, leden van het E.M.A.	—	—	—	—	—	—	—	44
d) andere landen	868	646	304	580	821	772	879	774
Debiteuren termijnverkoop dev. en goud	2.170	1.476	20	1.448	1	89	1.464	72
Handelspapier op België	8.890	9.152	8.319	9.511	8.399	11.395	14.384	4.103
Voorschotten op onderpand	345	394	721	291	210	453	2.726	510
Mobilisering van spec. rekeningen E.B.U. (K.B. van 22-3-1952 en 26-7-1952) ...	—	166	227	—	—	—	—	—
Overheidseffecten (art. 20 der statuten. Overeenkomsten van 14 september 1948 en 15 april 1952) :								
a) schatkistcertificaten	6.460	6.035	7.970	7.895	8.800	5.900	6.615	7.840
b) papier uitgegeven door instellingen waarvan de verbintenissen door de Staat gewaarborgd zijn	1.824	445	—	1.183	783	1.836	42	11
c) andere overheidseffecten	69	225	70	44	118	89	1	—
Rekening-courant van de Schatkist	—	—	—	—	—	—	1.325	—
Deel- en pasmunt	202	345	247	548	700	690	673	650
Tegood bij de Dienst der Postchecks ...								
Rekening A	1	2	2	2	—	—	—	—
Rekening B	1.018	803	468	240	—	—	—	—
Geconsolideerde vordering op de Staat (art. 3, § b van de wet v. 28 juli 1948)	34.860	34.763	34.660	34.660	34.660	34.660	34.456	34.243
Overheidsfondsen (art. 18 en 21 der stat.)	1.221	1.478	1.678	1.792	1.914	2.072	2.239	2.379
Te innen waarden	365	167	130	151	171	395	210	175
Gebouwen, materieel en meubelen	740	889	967	1.061	1.179	1.318	1.416	1.463
Waarden van de Pensioenkas van het Personeel	633	674	707	744	810	885	957	1.008
Overgangsrekeningen	165	225	270	176	224	197	244	239
	111.691	113.579	112.826	111.880	115.285	121.145	124.241	127.813
PASSIVA								
Bankbiljetten in omloop	94.967	97.784	101.592	102.679	107.556	111.533	112.670	117.353
Rekeningen-courant en diversen :								
gewone rekening	30	24	27	29	11	11	19	8
rekeningen Akkoord voor Econ. Samenwerking	1.044	1.341	193	88	57	28	20	—
Schatkist { buitengewone conjunctuurtaks (Wet van 12-3-1957)	—	—	—	—	—	—	209	692
Organismen door een bijzondere wet beheerd en openbare besturen	310	405	364	269	277	320	524	313
Banken in België	1.805	2.446	2.143	1.997	1.888	1.663	2.546	2.876
Banken in het buitenland : gewone rekeningen	475	476	920	1.035	171	229	179	181
Particulieren	393	253	261	280	348	321	340	174
Te betalen waarden	831	447	465	362	390	450	654	474
Verbintenissen tegenover het buitenland in het kader van betalingsakkoorden :								
a) landen, leden van de E.B.U.	644	1.471	352	71	277	752	268	231
b) landen, leden van het E.M.A.	—	—	—	—	—	—	—	137
c) andere landen	1.120	879	695	462	747	273	268	302
Totaal der verbintenissen op zicht	101.619	105.526	107.012	107.272	111.722	115.580	117.697	122.681
Speciale provisie :								
voor E.B.U.-voorschotten :								
a) speciale rekeningen (K. B. van 15-9-1951, 22-3-1952 en 26-7-1952)	1.079	3.872	2.817	—	—	—	—	—
b) Schatkist	4.057	—	—	—	—	—	—	—
c) Overeenkomst van 14-9-54 : N.M.K.N.	—	—	—	—	—	275	475	500
Te leveren deviezen en goud	2.478	1.483	32	1.498	71	1.551	1.850	370
Pensioenkas van het Personeel	633	674	707	744	810	885	957	1.008
Overgangsrekeningen	122	106	200	143	284	289	537	446
Kapitaal	400	400	400	400	400	400	400	400
Reservefonds :								
a) statutaire reserve	208	232	256	233	315	349	385	425
b) voorzorgsfonds	228	234	243	243	245	247	248	254
c) rekening der afschrijvingen op gebouwen, materieel en meubelen	616	789	867	961	1.079	1.208	1.306	1.353
Te verdelen nettowinst	251	263	292	336	359	361	386	381
	111.691	113.579	112.826	111.880	115.285	121.145	124.241	127.813

N. B. — Het Jaarverslag van de N.B.B. bevat, in bijlage, al de weekstaten voor het verslagjaar. Het geeft eveneens een beknopte toelichting bij de voornaamste balansposten.

XIII - 6. — BALANSEN EN WEEKSTATEN VAN DE NATIONALE BANK VAN BELGIE

Sedert 31 december 1959

(miljoenen franken)

Posten	1959 31 december	1960 31 december	1961 31 december	1962 31 december	1961 4 december	1962 10 december	1962 8 januari	1968 7 januari
ACTIVA								
Goudvoorraad	56.693	58.525	62.424	68.248	61.713	67.124	62.856	68.231
Vreemde valuta's	4.407	12.605	20.432	12.848	20.745	12.921	20.930	13.007
Te ontvangen vreemde valuta's en goud	224	6.775	6.856	2.935	7.166	3.102	6.673	2.885
Internationale akkoorden (Wet van 28 juli 1948) :								
a) E.B.U.	5.536	3.509	413	251	418	255	413	251
b) E.M.A.	15	55	10	25
c) I.M.F.	4.388	4.388	7.989	6.738	7.988	6.738	7.988	6.738
d) andere akkoorden
Debiteuren wegens termijnverkoop van vreemde valuta's en goud	1.205	11.821	18.494	12.341	18.901	12.254	18.972	12.732
Handelspapier	7.560	6.773	5.086	10.083	2.070	2.616	2.504	8.672
Voorschotten op onderpand	102	51	74	3.022	91	1.017	116	36
Overheidseffecten (art. 20 der statuten. Overeenkomsten van 14-9-48 en 15-4-52) :								
a) schatkiestcertificaten	8.215	6.040	6.515	5.140	8.840	9.265	5.590	7.215
b) papier uitgegeven door instellingen waarvan de verbintenissen door de Staat gewaarborgd zijn
c) andere Belgische overheidseffecten
Deel- en pasmunt	645	617	490	326	537	370	487	327
Tegood bij het Bestuur der Postchecks ...	2	1	2	2	2	...	1	2
Geconsolideerde vordering op de Staat (art. 3, § b van de wet v. 28 juli 1948)	34.030	34.000	34.000	34.000	34.000	34.000	34.000	34.000
Overheidsfondsen (art. 18 en 21 der stat.)	2.469	2.519	2.568	2.627	2.568	2.627	2.569	2.627
Gebouwen, materieel en meubelen	1.508	1.519	1.539	1.593	1.519	1.539	1.519	1.539
Waarden van de Pensioenkas van het Personeel	1.032	1.075	1.168	1.278	1.135	1.227	1.214	1.275
Diversen	515	698	544	1.778	907	1.142	1.278	1.387
	128.531	150.916	168.594	163.210	168.615	156.252	167.120	160.949
Orderekening :								
Bestuur der Postchecks : Tegood voor rekening van de Minister van Nationale Opvoeding en Cultuur (Schoolpakt, wet van 29 mei 1959, artikel 15)	1.512	2.114	2.170	1.911	1.467	1.181	2.154	1.911
PASSIVA								
Bankbiljetten in omloop	118.325	124.091	129.078	138.481	126.158	133.268	127.640	134.036
Rekeningen-courant :								
gewone rekening	7	24	1	5	7	11	23	19
buitengewone conjunctuurtaks (Wet van 12-3-1957)	494	185	25	27	10	26	25	27
speciale rekening vereffening E.B.U.	1
Banken in het buitenl. : gew. rekening.	252	308	445	387	963	303	356	378
Diverse rekeningen-courant	3.161	2.606	8.338	3.420	9.638	1.676	7.632	890
Internationale akkoorden (Wet van 28 juli 1948) :								
a) E.M.A.	344	249	200	185	162	224	202	176
b) andere akkoorden	224	263	365	413	517	219	348	463
Totaal der verbintenissen op zicht	122.808	127.726	138.452	142.918	137.455	135.727	136.226	139.989
Te leveren vreemde valuta's en goud ...	1.436	18.644	25.376	15.271	26.062	15.353	25.675	15.607
Pensioenkas van het Personeel	1.032	1.075	1.168	1.278	1.135	1.227	1.214	1.275
Diversen	767	938	1.007	1.070	1.394	1.318	1.436	1.451
Kapitaal	400	400	400	400	400	400	400	400
Reserves en afschrijvingsrekeningen	2.088	2.133	2.191	2.273	2.169	2.227	2.169	2.227
	128.531	150.916	168.594	163.210	168.615	156.252	167.120	160.949
Orderekening :								
Minister van Nationale Opvoeding en Cultuur : Tegood voor zijn rekening bij het Bestuur der Postchecks (Schoolpakt, wet van 29 mei 1959, artikel 15)	1.512	2.114	2.170	1.911	1.467	1.181	2.154	1.911

N. B. — Het Jaarverslag van de N.B.B. bevat, in bijlage, al de weekstaten voor het verslagjaar. Het geeft eveneens een beknopte toelichting bij de voornaamste balansposten.

XIII - 7. — ALGEMENE STAAT DER BANKEN ¹

(miljoenen franken)

Posten	1958 31 december	1959 31 december	1960 31 december	1961 31 december	1961 31 oktober	1962 31 oktober	1961 30 november	1962 30 november
ACTIVA								
A. Spaargelden (art. 15, K. B. 42)	—	—	—	—	—	—	—	—
B. Beschikbare en vlottende middelen :								
Kas, Nationale Bank, Postrekening	6.031	5.972	5.933	7.533	3.262	3.016	3.292	2.838
Daggeld	1.415	1.013	1.277	1.214	2.954	605	3.042	1.346
Bankiers	4.393	6.696	8.103	10.782	10.152	12.195	10.607	12.311
Moedermaatsch., filialen en dochtermaatschappijen	1.005	2.345	3.236	4.287	5.318	5.004	5.721	6.286
Andere te innen waarden op korte termijn	4.745	5.205	6.017	6.742	5.810	7.759	6.345	8.994
Wissels	51.103	52.469	55.155	66.088	66.228	76.896	68.861	73.466
a) Handelswissels ²	18.353	18.128	21.528	25.875	23.331	34.618	24.582	32.354
b) Overheidseffecten herdiscont. bij de N.B.B.	19.228	20.709	20.496	27.294	29.039	26.605	30.823	26.207
c) Overheidseffecten mob. bij de N.B.B. tot beloop van 95 pct.	13.522	13.632	13.131	12.919	13.808	15.673	13.450	14.905
Prolongaties en voorschotten op effecten	1.222	1.364	1.168	1.237	1.182	1.208	1.192	1.287
Debiteuren wegens verstrekte accepten	10.637	11.944	12.682	14.318	12.844	16.354	13.364	16.753
Diverse debiteuren	20.863	22.792	26.064	30.726	29.805	35.310	29.511	36.036
Effecten	29.276	34.988	39.274	53.444	54.397	54.004	54.424	57.103
a) Belegde wettelijke reserve	340	366	401	429	426	469	426	469
b) Belgische overheidsfondsen	26.575	32.021	36.199	50.094	51.030	50.345	50.980	52.028
c) Buitenlandse overheidsfondsen	67	231	275	473	449	328	503	350
d) Bankaandelen	1.196	1.340	1.291	1.261	1.236	1.300	1.267	1.294
e) Andere fondsen	1.098	1.030	1.108	1.187	1.256	1.562	1.248	2.362
Diversen	1.060	1.730	1.570	1.552	1.528	1.897	1.536	2.106
Niet gestort kapitaal	6	7	7	9	7	8	7	8
Totaal beschikbare en vlottende middelen ...	131.756	146.525	160.486	197.932	193.487	214.256	197.902	218.534
C. Vastgelegde middelen :								
Oprichtings- en eerste inrichtingskosten	23	23	20	19	23	20	23	21
Gebouwen	1.082	1.126	1.190	1.251	1.248	1.313	1.255	1.318
Participaties in dochtermaatsch. voor immobiliën	267	257	258	273	273	265	273	265
Vorderingen op dochtermaatsch. voor immobiliën	355	350	345	278	308	309	311	316
Materieel en meubilair	136	140	153	166	167	195	173	209
Totaal vastgelegde middelen ...	1.863	1.896	1.966	1.987	2.019	2.102	2.035	2.129
Totaal der activa ...	133.619	148.421	162.452	199.919	195.506	216.358	199.937	220.663
PASSIVA								
A. Spaargelden (art. 15, K. B. 42)	—	—	—	—	—	—	—	—
B. Opvraagbaar :								
Bevoorrechte of gewaarborgde schuldeisers	283	415	330	398	354	374	448	1.959
Daggeld	103	644	1.332	2.110	3.225	2.603	2.940	1.385
a) Gedekt door reële zekerheden	—	571	1.247	1.986	3.100	2.519	2.806	1.263
b) Niet gedekt door reële zekerheden	—	73	85	124	125	84	134	122
Bankiers	8.186	8.568	14.208	28.067	29.134	24.795	30.879	26.301
Moedermaatschappijen, filialen en dochtermaatsch.	1.770	2.398	3.165	3.911	3.420	3.664	3.397	3.736
Geaccepteerde wissels	10.637	11.945	12.683	14.319	12.844	16.373	13.365	16.753
Andere te betalen waarden op korte termijn	2.574	2.690	2.382	2.776	2.901	5.322	3.433	5.745
Crediteuren wegens wissels ter incasso	788	889	990	967	1.140	1.003	1.021	1.027
Deposito's en crediteuren	89.494	99.256	103.790	121.118	115.666	131.354	117.554	132.397
a) Dadelijk opvraagbaar	57.215	62.077	61.080	66.746	63.542	69.345	65.287	70.503
b) Op hoogstens dertig dagen	3.540	3.319	4.873	6.112	6.120	6.566	6.077	6.650
c) Op meer dan dertig dagen	12.223	14.800	19.200	27.902	26.318	32.038	26.300	31.188
d) Op meer dan een jaar	1.281	1.495	956	1.529	1.367	2.112	1.367	2.211
e) Op meer dan twee jaar	2.023	2.097	1.975	2.495	2.322	2.469	2.401	2.625
f) Bankboekjes	11.448	13.730	14.115	14.613	14.263	16.868	14.334	17.226
g) Andere op boekjes ingeschreven deposito's ...	1.764	1.738	1.591	1.721	1.734	1.956	1.738	1.994
Obligaties en kasbons	6.607	6.891	7.573	8.619	8.496	10.511	8.568	11.128
Nog te storten bedragen op fondsen en participaties	641	664	635	615	620	755	614	738
Diversen	3.589	4.451	4.940	6.007	6.845	6.838	6.849	6.693
Totaal opvraagbaar ...	124.672	138.811	152.028	188.907	184.645	203.592	189.068	207.862
C. Niet opvraagbaar :								
Kapitaal	5.202	5.746	6.201	6.520	6.411	7.627	6.414	7.656
Niet beschikbare reserve wegens uitgiftepremie	193	283	284	292	288	725	289	725
Wettelijke reserve (art. 13, K. B. 185)	343	369	406	428	426	468	426	469
Beschikbare reserve	3.103	3.106	3.363	3.652	3.631	3.817	3.636	3.824
Reservefonds	106	106	170	120	105	129	104	127
Totaal niet opvraagbaar ...	8.947	9.610	10.424	11.012	10.861	12.766	10.869	12.801
Totaal der passiva ...	133.619	148.421	162.452	199.919	195.506	216.358	199.937	220.663

¹ De algemene staat bevat, wat betreft de banken welke hun bedrijvigheid gedeeltelijk in het buitenland uitoefenen, slechts de bestanddelen der activa en passiva van de Belgische zetels. De saldi van de rekeningen geopend door deze laatste op naam van de in het buitenland gevestigde zetels zijn opgenomen onder de rubriek « Moedermaatschappijen, filialen en dochtermaatschappijen ».

² Wissels herdiscontoord door de banken bij de N.B.B. en bij de parastatale instellingen.
(Uitstaande bedragen in miljoenen franken)

1958 31 december	5.555	1960 31 december	6.547	1961 31 oktober	7.015	1962 31 oktober	6.290
1959 31 december	6.885	1961 31 december	6.990	1961 30 november	6.279	1962 30 november	6.660

XIII - 8. — VERRICHTINGEN IN POSTREKENING

Bron : *Bestuur der Postcheques.*

	Duisenden rekeningen	Totaal tegoed 1	Tegoed van particulieren 2	Credit		Debet		Algemene beweging	Percentages van de verrichtingen uitgevoerd zonder gebruik van chartaal geld
				Stortingen en diversen	Giro's	Cheques en diversen	Giro's		
(einde tijdvak)	(miljarden franken)								
1954	678	27,8	20,6	29,7	74,1	29,5	74,1	207,4	91
1955	703	28,3	20,8	30,5	76,2	30,3	76,2	213,3	91
1956	742	29,8	22,2	32,7	81,9	32,7	81,9	229,3	91
1957	765	30,4	22,4	36,0	89,1	36,0	89,1	250,2	91
1958	789	31,2	23,5	37,4	93,0	37,3	93,0	260,8	91
1959	819	33,1	25,1	39,4	97,9	39,1	97,9	274,3	91
1960	855	37,1	26,9	42,4	103,3	41,6	103,3	290,7	92
1961	882	40,3	29,2	45,7	111,2	46,0	111,2	314,2	92
1962	907	43,4	31,7	49,8	118,4	49,4	118,4	335,9	92
1961 2° kwartaal	866	40,3	29,5	45,1	108,2	44,8	108,2	306,2	92
3° kwartaal	874	39,7	28,7	46,4	111,0	46,4	111,0	316,1	92
4° kwartaal	882	39,7	29,1	47,4	114,2	45,8	114,2	321,5	92
1962 1° kwartaal	887	42,7	31,5	46,6	114,9	47,4	114,9	323,7	92
2° kwartaal	891	43,4	32,1	49,3	115,5	48,6	115,5	328,8	92
3° kwartaal	900	43,4	31,8	48,4	114,8	48,8	114,8	326,7	92
4° kwartaal	907	44,3	31,6	54,7	128,4	52,8	128,4	364,3	92
1961 December	882	40,4	29,7	51,2	117,3	45,0	117,3	330,7	92
1962 Januari	884	44,8	31,2	49,0	122,2	51,4	122,2	344,7	92
Februari	886	41,9	31,6	44,7	109,9	45,6	109,9	310,2	93
Maart	887	41,5	31,6	46,1	112,5	45,3	112,5	316,3	92
April	888	43,9	32,3	48,3	112,3	49,3	112,3	322,2	92
Mei	890	42,7	31,7	49,8	118,4	48,9	118,4	335,5	92
Juni	891	43,6	32,2	49,7	115,7	47,7	115,7	328,8	92
Juli	893	47,8	32,3	57,2	134,1	58,8	134,1	384,1	93
Augustus	896	41,5	31,6	44,3	108,5	46,2	108,5	307,6	92
September	900	40,8	31,5	43,8	101,7	41,3	101,7	288,5	92
Oktober	903	43,7	31,5	51,7	124,8	52,6	124,8	353,8	91
November	906	43,0	31,0	52,0	126,1	51,8	126,1	356,2	93
December	907	46,1	32,4	60,4	134,3	53,9	134,3	382,9	93

1 Omvat het tegoed van de particulieren en van de Rijkrekenplichtigen.

2 Deze tegoeden omvatten de vrije tegoeden en, tot en met juni 1961, de effecten van de Muntsaneringslening waarin de definitief geblokkeerde tegoeden werden omgezet; vanaf juli 1961, alleen de vrije tegoeden. De cijfers over de vrije tegoeden der particulieren per einde tijdvak, worden in de stand van de Staatsschuld gepubliceerd (cf. tabel 8, hoofdstuk XVI van onderhavig Tijdschrift).

**XIII - 9. — GEZAMENLIJKE BETALINGEN
DOOR MIDDEL VAN DIRECT OPEISBARE BANKDEPOSITO'S IN BELGISCHE FRANKEN
EN VAN TEGOEDEN IN POSTREKENING ¹**

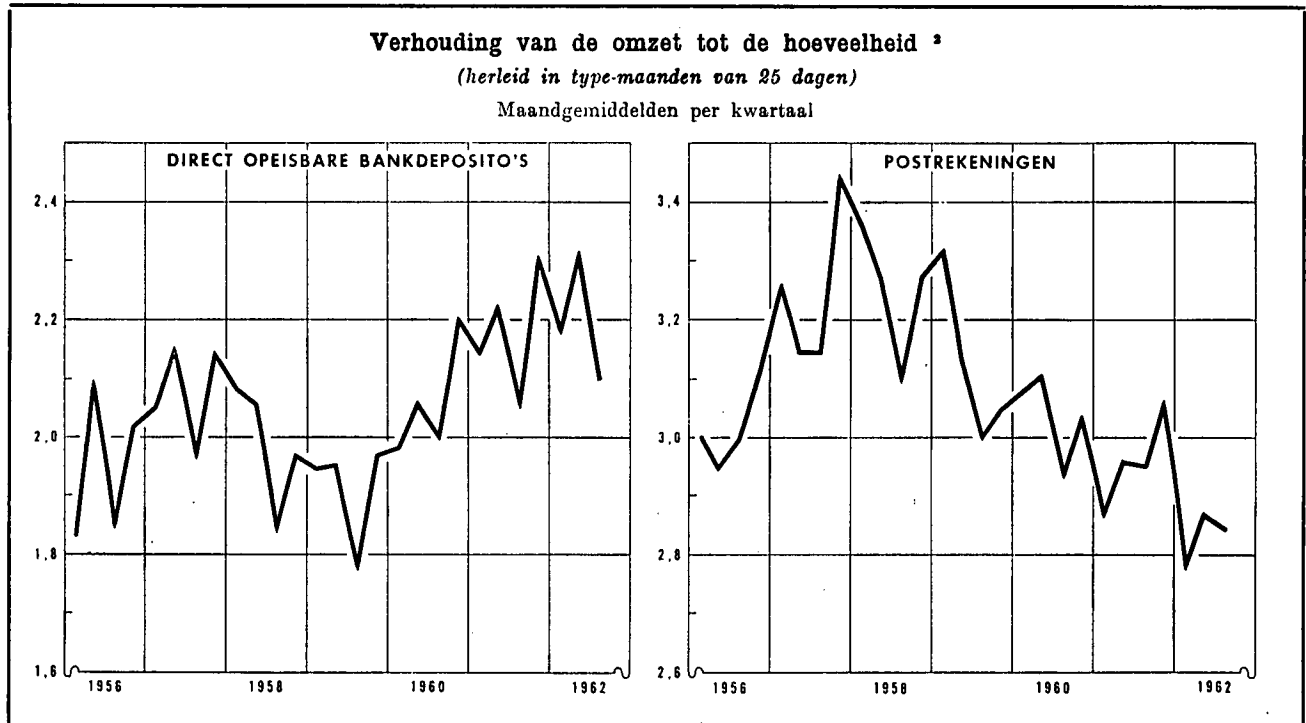

Maandgemiddelden of maand	Gezamenlijke betalingen herleid tot type-maanden van 25 dagen door middel van			Verhouding van de omzet tot de hoeveelheid ²		
	direct opeisbare bankdeposito's ³	tegoeden in postrekening ⁴	Totaal	bruto	herleid tot type-maanden van 25 dagen ⁵	
				direct opeisbare bankdeposito's ³	direct opeisbare bankdeposito's ³	tegoeden in postrekening ⁴
(miljarden franken)						
1953	61,2	63,4	124,6	1,70	1,69	2,95
1954	67,4	64,6	132,0	1,83	1,80	2,99
1955	75,4	66,8	142,2	1,94	1,92	3,06
1956	83,2	70,3	153,5	1,98	1,95	3,01
1957	89,8	76,6	166,4	2,10	2,08	3,25
1958	85,7	80,4	166,1	2,01	1,99	3,25
1959	90,3	83,4	173,7	1,93	1,91	3,13
1960	99,4	87,2	186,6	2,09	2,06	3,04
1961	106,9	93,0	199,9	2,19	2,18	2,96
1961 1 ^o kwartaal	101,0	90,4	191,4	2,17	2,14	2,87
2 ^o kwartaal	110,5	94,4	204,9	2,19	2,22	2,96
3 ^o kwartaal	100,8	91,0	191,8	2,11	2,06	2,95
4 ^o kwartaal	115,2	96,1	211,3	2,29	2,30	3,06
1962 1 ^o kwartaal	110,1	94,6	204,7	2,24	2,18	2,78
2 ^o kwartaal	123,4	99,2	222,6	2,28	2,31	2,87
3 ^o kwartaal	112,3	98,0	210,3	2,12	2,10	2,84
1961 November	114,3	97,4	211,7	2,19	2,29	3,17
December	120,5	98,4	218,9	2,34	2,34	3,04
1962 Januari	116,3	95,5	211,8	2,37	2,28	2,80
Februari	109,2	98,4	207,6	2,10	2,19	2,92
Maart	104,7	89,9	194,6	2,25	2,08	2,61
April	121,5	100,6	222,1	2,27	2,36	2,88
Mei	126,9	100,3	227,2	2,36	2,36	2,97
Juni	121,7	96,8	218,5	2,22	2,22	2,75
Juli	124,0	105,2	229,2	2,30	2,30	2,97
Augustus	106,2	100,5	206,7	2,09	2,01	2,99
September	106,8	88,3	195,1	1,98	1,98	2,57
Oktober	123,2	99,4	222,6	2,41	2,24	2,88
November	132,1	108,4	240,5	2,27	2,37	3,16

¹ Bepalende gegevens volgens het totaal der debetverrichtingen (incl. de rekeningen van vreemdelingen en de debetverrichtingen met betrekking tot betalingen aan het buitenland).

² De verhouding van de omzet tot de hoeveelheid wordt bekomen door deling van het bedrag der debiteringen op de rekeningen van de direct opeisbare bankdeposito's in Belgische franken of op de postrekeningen van de particulieren en de buitengewone Rijksrekenplichtigen door de gemiddelde tegoeden op deze rekeningen tijdens de beschouwde periode.

³ De telling omvat niet alle banken.

⁴ Uit de brutogegevens werden de dubbel getelde overschrijvingen verwijderd, die voortvloeien uit de inrichting van de Rijksboekhouding en waarvan een telling mogelijk was.

⁵ Van 1951 tot en met 1954, berekend op basis van het aantal werkdagen bij het Bestuur der Postchecks; nadien berekend op basis van het aantal werkdagen in de nijverheid.

N. B. — Wijze van opstelling : zie *Tijdschrift voor Documentatie en Voorlichting*, XXV^e jaargang, deel II, n^o 4, oktober 1950, blz. 222.

Bibliografische referenties : *Jaarverslagen van de N.B.B. — Belgisch Staatsblad* : algemene staat der banken. — *Statistisch Jaarboek voor België. — Statistisch Tijdschrift van het N.I.S. — Tijdschrift voor Documentatie en Voorlichting* (cf. N. B. van tabellen 1 en 9, hoofdstuk XIII). — *Jaarverslag van de Bankcommissie*.

XIV. — NIET GELDSCHEPPENDE FINANCIËLE INSTELLINGEN

4. — VOORNAAMSTE ACTIVA EN PASSIVA VAN HET RENTENFONDS

(miljoenen franken)

Bron : Jaarverslagen van het Rentenfonds.

Einde periode	Activa					Passiva				
	Portefeuille (nominale waarde)			Creditsaldo bij de Nationale Bank van België	Te leen gegeven geld op zeer korte termijn	Bij de banken geplaatste certificaten	Te leen genomen geld op zeer korte termijn	Verrichtingen met recht van terugkoop	Krediet ontvangen van de Nationale Bank	
	Genoteerde waarden ¹	Schatkist-certificaten tranche B	Andere schatkist-certificaten						Voor-schotten	Discontering van kasbons ²
1952	4.112	—	—	—	—	—	2.350	1.000	10	344
1953	3.532	—	—	—	—	—	1.999	1.000	...	120
1954	5.023	—	—	—	—	—	2.248	1.000	2	1.327
1955	4.533	—	—	—	—	—	2.039	1.000	4	920
1956	5.930	—	—	—	—	—	2.631	800	2	1.998
1957	4.112	1.242	—	...	—	486	2.457	585	1.237	200
1958	3.311	1.370	—	...	—	4.059	274	—	...	45
1959	4.572	623	2.700	1	...	4.608	72	—
1960 Januari	4.908	5	1.200	719	1.922	5.421	...	—
Februari	5.030	37	100	1.476	2.413	5.760	...	—
Maart	4.767	85	...	2.683	1.910	6.147	...	—
April	4.992	64	1.200	3.925	1.239	8.099	...	—
Mei	5.105	228	...	3.545	2.640	8.163	...	—
Juni	5.085	201	100	2.862	2.644	7.508	...	—
Juli	5.995	70	...	1.188	2.237	5.933	...	—
Augustus	5.936	6	450	3	1.211	4.242	...	—
September ...	6.075	89	1.000	...	103	3.896	...	—
Oktober	6.097	11	600	75	1.332	4.773	...	—
November ...	6.366	...	400	1.312	1.383	6.165	...	—
December	6.661	1.403	1.200	6	15	5.812	...	—
1961 Januari	6.617	20	1.200	750	1.802	6.966	...	—
Februari	6.434	90	...	2.917	1.932	7.932	...	—
Maart	5.978	10	825	1.644	3.273	8.401	...	—
April	6.104	18	1.875	1.086	3.569	9.266	...	—
Mei	6.054	25	2.625	2.150	2.685	10.042	...	—
Juni	6.394	78	825	1.916	4.239	10.043	...	—
Juli	6.288	9	100	3.131	3.272	9.442	...	—
Augustus	6.371	4.377	3.410	10.800	...	—
September ...	6.448	6.391	2.267	11.701	...	—
Oktober	6.599	166	150	6.876	2.030	12.511	...	—
November ...	6.613	...	150	8.004	2.169	13.605	...	—
December	6.892	1.036	...	3.200	3.069	10.996	...	—

¹ Incl. de verrichtingen met recht van terugkoop.² Incl. de kasbons die elders dan bij de Nationale Bank van België gediscoteerd werden.

XIV - 5. — ALGEMENE SPAAR- EN LIJFRENTKAS

5 a. — Beweging van de inlagen

Alleen de spaarboekjes van particulieren

(miljoenen franken)

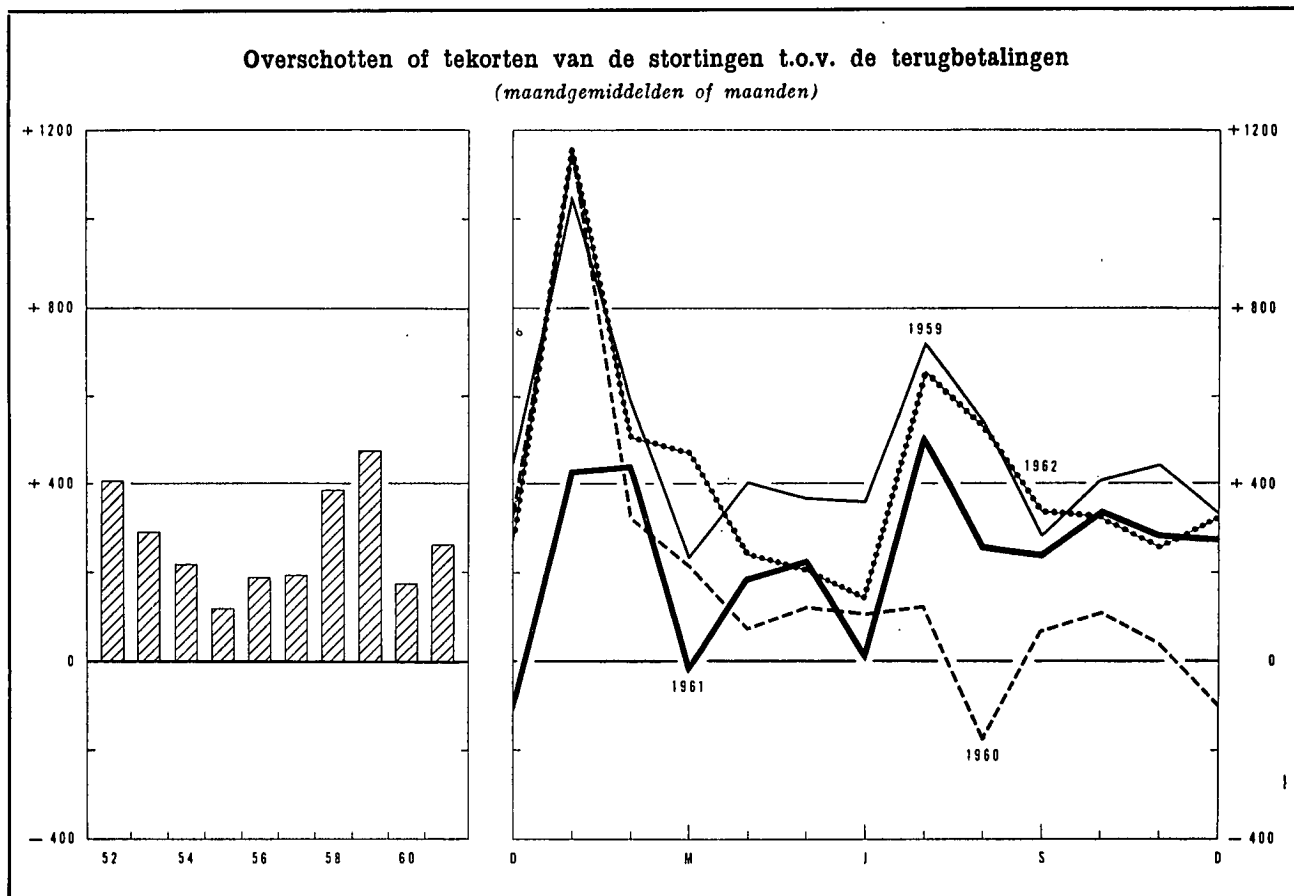

Tijdvak	Inleggingen (1)	Opvragingen (2)	Overschot of tekort (3) = (1) - (2)	Saldi van de inlagen per einde tijdvak (4)				
1952	12.958	8.127	4.831	40.748 ¹				
1953	13.204	9.684	3.520	45.493 ¹				
1954	13.383	10.764	2.619	49.459 ¹				
1955	13.624	12.176	1.448	52.354 ¹				
1956	14.518	12.295	2.223	56.132 ¹				
1957	16.783	14.455	2.328	60.144 ¹				
1958	18.912	14.316	4.596	66.700 ¹				
1959	21.939	16.232	5.707	74.442 ¹				
1960	21.840	19.786	2.054	78.887 ¹				
1961	22.799	19.585	3.214	84.633 ¹				
1962	25.948	20.708	5.240	92.619 ¹				
	1961	1962	1961	1962	1961	1962	1961	1962
Januari	1.994	2.616	1.561	1.458	433	1.158	79.320	85.791
Februari	1.953	1.965	1.511	1.456	442	509	79.762	86.300
Maart	1.862	2.193	1.879	1.725	-17	468	79.745	86.768
April	1.868	2.003	1.679	1.757	189	246	79.934	87.014
Mei	1.911	2.093	1.680	1.878	231	215	80.165	87.229
Juni	1.928	v 2.149	1.917	v 1.978	11	v 171	80.176	v 87.400
Juli	2.120	v 2.426	1.614	v 1.747	506	v 679	80.682	v 88.079
Augustus	1.758	v 2.145	1.499	v 1.609	259	v 536	80.941	v 88.615
September	1.797	v 2.014	1.546	v 1.676	251	v 338	81.192	v 88.953
Oktober	1.949	v 2.184	1.598	v 1.852	351	v 332	81.543	v 89.285
November	1.680	v 1.923	1.392	v 1.663	288	v 260	81.831	v 89.545
December	1.979	v 2.235	1.709	v 1.907	270	v 328	84.633 ¹	v 92.619 ¹

¹ Deze inlagen bevatten de gekapitaliseerde rente van het boekjaar.

XIV - 5. — ALGEMENE SPAAR- EN LIJFRENTEKAS

5 b. — Voornaamste posten uit de balansen van de Spaarkas
(miljarden franken)

Bron : Verslagen van de A.S.L.K.

	1955	1956	1957	1958	1959	1960
ACTIVA						
Beschikbaar ¹	0,2	0,2	0,5	0,3	0,3	0,2
Voorlopige beleggingen :						
Wissels op België	5,3	6,5	7,6	7,7	9,1	10,8
Voorschotten aan de nijverheid	—	—	—	2,0	3,3	5,2
Exportkrediet	—	—	—	...	0,2	0,4
Beleningen
Bankaccepten	0,1	0,2	0,4	1,6	1,7	2,4
Schatkistcertificaten	2,7	1,8	1,5	5,2	4,3	2,0
Daggeldleningen	1,1	1,0	1,3	0,8	1,1	0,8
Totaal van de voorlopige beleggingen ...	9,2	9,5	10,8	17,3	19,7	21,6
Definitieve beleggingen :						
Directe Belgische staatsfondsen	17,9	18,4	18,4	17,3	19,7	20,0
Indirecte Belgische staatsfondsen en effecten met staatswaarborg	9,8	12,1	13,6	15,4	16,5	17,8
Effecten van Kongo of door Kongo gewaarborgd ...	0,3	0,3	0,3	0,3	0,3	0,3
Obligaties van het Gemeentekrediet, van provincies, steden en gemeenten	2,0	1,9	1,9	1,8	1,8	1,7
Obligaties van Belgische vennootschappen	1,9	1,5	1,5	1,2	1,2	1,0
Voorschotten aan de Staat voortvloeiende uit de betaling van de bijkomende vergoeding aan de politieke gevangenen en voorschotten aan het Nationaal Werk voor Oorlogsinvaliden	0,4	0,6	0,6	0,6	0,6	0,6
Hypothecaire leningen	2,4	2,7	2,8	2,9	3,3	3,8
Landbouwkrediet	3,0	3,3	3,4	3,4	3,5	3,6
Voorschotten aan de Nationale Maatschappij voor de Huisvesting, aan de erkende vennootschappen en aan de gemeenten, bestemd voor de bouw van volkswoningen	15,4	17,1	18,3	19,9	21,3	22,2
Totaal van de definitieve beleggingen ...	53,1	57,9	60,8	62,8	68,2	71,0

PASSIVA

<i>Opvraagbaar :</i>						
Inlagen op spaarboekjes ² :						
Particulieren	52,2	55,9	60,0	66,5	74,3	78,7
Dotatie voor Krijgsgevangenen	0,2	0,2	0,2	0,2	0,2	0,2
Openbare en andere instellingen	4,2	4,8	4,6	4,9	3,8	3,7
Rekening « Lijfrentezegels »	0,2	0,2	0,2	0,2	0,2	0,2
Totaal der inlagen op spaarboekjes ...	56,8	61,1	65,0	71,8	78,5	82,8
Inlagen op rekeningen-courant ²	1,9	1,9	1,9	3,5	3,7	3,0
<i>Niet opvraagbaar :</i>						
Dotatiefonds, fonds voor diverse voorziene uitgaven en reservefonds	5,0	5,6	6,2	6,7	7,3	7,9

¹ Deze post omvat de kasmiddelen, de rekeningtegoeden bij de Nationale Bank van België en het Bestuur der Postchecks.

² Omvat de gekapitaliseerde rente.

XIV - 5. — ALGEMENE SPAAR- EN LIJFRENTEKAS

5 c. — Voornaamste posten uit de balansen van de Lijfrentekassen *
(miljarden franken)

Bron : Verslagen van de A.S.L.K.

	1955	1956	1957	1958	1959	1960
ACTIVA						
Effectenportefeuille :						
Directe Belgische staatsfondsen	6,4	6,3	7,2	7,5	7,7	7,3
Indirecte Belgische staatsfondsen en door de Staat gewaARBORGDE effecten	7,8	8,8	9,1	10,1	11,0	11,6
Door Kongo gewaarborgde effecten	0,1	0,1	0,1	0,1	0,1	0,1
Obligaties van het Gemeentekrediet, van provincies, steden en gemeenten	1,4	1,3	1,3	1,2	1,2	1,1
Obligaties van Belgische vennootschappen	1,6	1,5	1,4	1,3	1,2	1,1
Hypothecaire leningen	0,3	0,3	0,3	0,2	0,2	0,2
Voorschotten aan erkende vennootschappen en aan de openbare kassen van lening met het oog op de bouw van volkswoningen	0,1	0,1	0,1	0,1	0,1	0,1
Totaal ...	17,7	18,4	19,5	20,5	21,5	21,5
PASSIVA						
Rentenfondsen	18,3	19,0	13,2	13,5	13,8	13,1
Wiskundige reserves ²			6,7	7,4	8,2	8,8
Totaal ...	18,3	19,0	19,9	20,9	22,0	21,9

* De A.S.L.K. publiceert afzonderlijk :

- a) Sedert 1957 :
- 1) Een balans over de uitvoering van de « Algemene Wet ». Het betreft renten gevestigd krachtens de wet van 16 maart 1865 en de samengeordende wetten van 1946 met betrekking tot de verzekering tegen ouderdom en vroegtijdig overlijden van de arbeiders en de vrijwillig verzekerden. Sinds 1960 evenwel komen de renten gevestigd krachtens de wet van 16 maart 1865 niet meer voor in de balansen van de Lijfrentekassen doch wel in de balansen van de Levensverzekeringskas.
 - 2) Een balans over het beheer van de verzekeringen tot stand gekomen in het kader van de wetten van 1925 en 1930 op het Bediendenpensioen. Op deze verzekeringen wordt het kapitalisatiebeginsel toegepast.
 - 3) Een balans betreffende de door de wet van 12 juli 1957 vastgestelde pensioenen van de bedienden eveneens opgevat volgens het kapitalisatiebeginsel.
 - 4) Een balans met betrekking tot het beheer van de verzekeringen tot stand gekomen in het kader van de wet van 30 juni 1956 op het pensioen der zelfstandigen. Sinds 1960 heeft deze balans evenwel ook betrekking op het beheer van de verzekeringen tot stand gekomen in het kader van de wet van 28 maart 1960 op het pensioen der zelfstandigen.
- b) Sinds 1958 : Een balans betreffende het beheer van de verzekeringen tot stand gekomen in het raam van de wetten op het bediendenpensioen (aan vullende stortingen.).
- c) Sinds 1960 : Een balans betreffende de door de wet van 22 februari 1960 vastgestelde pensioenen van de bedienden eveneens opgevat volgens het kapitalisatiebeginsel.
- 1 Het Rentenfonds omvat de reserves betreffende de uit de « Algemene Wet » voortvloeiende renten. Deze reserves omvatten de wiskundige reserves, de veiligheids- en beheersreserves evenals de provisies. Sinds 1960 evenwel bevat het Rentenfonds niet meer de reserves betreffende de renten gevestigd krachtens de wet van 16 maart 1865. Deze reserves komen sedert 1960 voor in de balansen van de Levensverzekeringskas, onder de rubriek « Wiskundige reserves en provisies ».
- 2 De zuivere wiskundige reserves werden verhoogd met een bepaald bedrag voor dekking van de kosten van uitkering der renten en van beheer en voor de vorming van een veiligheidsmarge.

XIV - 5. — ALGEMENE SPAAR- EN LIJFRENTEKAS

5 d. — Voornaamste posten uit de balansen van de Levensverzekeringskas ¹
(miljarden franken)

Bron : Verslagen van de A.S.L.K.

	1955	1956	1957	1958	1959	1960
ACTIVA						
Effectenportefeuille :						
Directe Belgische staatsfondsen	1,5	1,8	2,0	1,9	2,2	3,0
Indirecte Belgische staatsfondsen en door de Staat gewaARBORGDE effecten	0,5	0,5	0,7	1,1	1,3	2,0
Obligaties van het Gemeentekrediet, van provincies, steden en gemeenten	0,1	0,1	0,1	0,1	0,1	0,1
Obligaties van Belgische vennootschappen	0,6	0,7	0,6	0,6	0,6	0,6
Hypothecaire leningen	0,1	0,1	0,1	0,1	0,1	0,1
Volkswoningen : Voorschotten aan erkende vennoot- schappen	0,1	0,1	0,1	0,2	0,2	0,2
Totaal voor de effectenportefeuille ...	2,9	3,3	3,6	4,0	4,5	6,0
PASSIVA						
Wiskundige reserves en provisies	2,2	2,5	2,7	2,9	3,2	4,6 ¹
Reserfonds	0,8	0,9	1,0	1,2	1,4	1,5

¹ Sedert 1960 vermeldt deze balans onder de rubriek « Wiskundige reserves en provisies » de reserves betreffende de krachtens de wet van 16 maart 1865 gevestigde renten, die voorheen voorkwamen in de balans over de uitvoering van de « Algemene Wet ».

XIV - 6. — PARTIOULIERE SPAARKASSEN

Indeling en bestemming van de werkmiddelen

(miljarden franken)

Bron : Centraal Bureau voor de kleine spaarders.

Einde tijdvak	Deposito's		Obligaties en kasbons	Gezamenlijke deposito's, obligaties en kasbons	Vorderingen op de bedrijven en particulieren				Vorderingen op de overheidssector						Gezamenlijke vorderingen op de bedrijven en particulieren en op de overheidssector	
	op minder dan 2 jaar	op 2 jaar en meer			Disconto, voorschotten en leningen met borgtocht	Hypotheeknemers	Diverse debiteuren	Totaal van de vorderingen op de bedrijven en particulieren	Staat	Lagere overheid	Kongo en Ruanda-Urundi	Zelfstandige Kas voor Oorlogschade	Gemeente krediet van België	Overige parastatale instellingen		Totaal van de vorderingen op de overheidssector
1956	12,4	3,4	2,7	18,5	1,1	10,4	0,2	11,7	n.b.	0,2	0,1	0,1	n.b.	n.b.	n.b.	n.b.
1957	13,7	3,8	3,1	20,6	1,4	12,0	0,3	13,7	n.b.	0,2	0,1	0,2	n.b.	n.b.	n.b.	n.b.
1958	15,7	4,4	3,9	24,0	1,8	13,8	0,3	15,9	4,7	0,3	0,2	0,2	0,3	3,8	9,5	25,4
1959	18,5	5,0	4,3	27,8	2,1	15,9	0,4	18,4	5,0	0,2	0,1	0,3	0,4	5,4	11,4	29,8
1960	20,2	5,6	4,8	30,6	1,9	18,0	0,5	20,4	6,2	0,2	0,1	0,4	0,3	5,6	12,8	33,2
1960 2° kwartaal	19,4	5,3	4,6	29,3	2,3	16,8	0,4	19,5	6,1	0,3	0,1	0,4	0,3	5,3	12,5	32,0
3° kwartaal	19,6	5,4	4,7	29,7	2,4	17,5	0,4	20,3	6,1	0,2	0,1	0,4	0,3	5,4	12,5	32,8
4° kwartaal	20,2	5,6	4,8	30,6	1,9	18,0	0,5	20,4	6,2	0,2	0,1	0,4	0,3	5,6	12,8	33,2
1961 1° kwartaal	20,9	5,8	4,9	31,6	2,4	18,3	0,4	21,1	6,2	0,2	0,1	0,4	0,4	6,1	13,4	34,5
2° kwartaal	21,4	5,9	5,1	32,4	2,3	19,0	0,5	21,8	6,5	0,2	0,1	0,4	0,4	6,1	13,7	35,5
3° kwartaal	22,1	6,1	5,1	33,3	2,5	19,6	0,5	22,6	6,7	0,2	0,1	0,4	0,4	6,1	13,9	36,5
4° kwartaal	23,1	6,4	5,2	34,7	2,1	20,3	0,6	23,0	6,9	0,2	0,1	0,4	0,4	6,4	14,4	37,4
1962 1° kwartaal	24,1	6,7	5,5	36,3	2,2	20,9	0,5	23,6	7,6	0,2	0,1	0,4	0,4	6,6	15,3	38,9
2° kwartaal	24,8	7,0	5,7	37,5	2,2	21,9	0,5	24,6	7,6	0,3	0,1	0,4	0,4	7,2	16,0	40,6
3° kwartaal	25,7	7,2	5,9	38,8	2,4	22,7	0,5	25,6	8,1	0,3	0,1	0,5	0,5	7,3	16,8	42,4

XIV - 7. — NATIONALE MAATSCHAPPIJ VOOR KREDIET AAN DE NIJVERHEID

Voornaamste balansposten

(miljarden franken)

Bron : Verslagen van de N.M.K.N.

	1956	1957	1958	1959	1960	1961
--	------	------	------	------	------	------

ACTIVA

Portefeuille :

Investeringskredieten op lange en halflange termijn :

1° door de Staat gewaarborgd	3,7	5,0	6,7	8,6	9,8	10,5
2° door banken en financieringsmaatschappijen gewaarborgd	4,2	4,4	5,1	5,5	6,2	6,7
3° andere dan deze sub 1° en 2° vermeld ¹	5,8	5,8	7,1	7,8	10,5	13,1

Herstellkredieten (oorlogs- en waterschade) (besluit-wet van 30 november 1944, wetten van 1 oktober 1947, 6 januari 1950, 24 maart 1953 en 26 juni 1956)

	2,0	2,0	1,9	2,0	1,8	1,7
--	-----	-----	-----	-----	-----	-----

Handelskredieten op halflange termijn

	1,4	1,1	1,0	0,8	0,8	1,3
--	-----	-----	-----	-----	-----	-----

Kredieten voor de financiering op halflange termijn van de uitvoer

	0,8	0,7	0,6	0,8	0,9	1,1
--	-----	-----	-----	-----	-----	-----

Kredieten beheerd voor rekening van de Staat ² ...

	2,3	2,2	2,4	2,5	2,7	2,7
--	-----	-----	-----	-----	-----	-----

PASSIVA

Obligaties	14,6	17,2	21,4	24,9	30,1	35,9
Kasbons	3,5	3,3	4,1	5,7	6,3	6,9
Belgische Staat :						
Fonds Marshall-hulp	2,0	2,0	1,9	1,9	1,8	1,7
Fonds voor het uitreden en het aanbouwen van zeeschepen	0,4	0,5	0,7	0,8	1,1	1,2

¹ Deze rubriek omvat al de andere investeringskredieten; het risico van deze verrichtingen wordt gedragen door de N.M.K.N. die, zo nodig, zakelijke en/of persoonlijke waarborgen vraagt.

² Betreft kredieten gefinancierd door de Marshall-hulp en door het Fonds voor het uitreden en het aanbouwen van zeeschepen.

XIV - 8. — GEMEENTEKREDIET VAN BELGIË

(miljoenen franken)

Bron : Gemeentekrediet van België.

Periode	Financiering van de investeringsuitgaven van de gewestelijke en plaatselijke overheid en van de organismen van de provinciale en gemeentelijke sectoren										Verrichtingen in rekening-courant van de gewestelijke en plaatselijke overheid en van de organismen van de provinciale en gemeentelijke sectoren (gewone uitgaven)				
	Rekeningen « Toelagen en leningsgelden »										Schuld op korte, halflange en lange termijn tegenover het Gemeentekrediet van België (op het einde van de periode)	Kredietverplichtingen van het Gemeentekrediet van België	Gemiddelde van de gezamenlijke dagelijkse saldi		Totaal van de over het debet van die rekeningen uitgevoerde betalingen
	Saldo beschikbaar bij de aanvang van de periode	Stortingen		Kapitaal-toelagen gestort door de Staat en de provincies	Totaal (2) + (3) + (4) = (5)	Opvragingen			Saldo beschikbaar op het einde van de periode (1) + (5) - (8) = (9)	Credit			Debet		
		Leningen ter beschikking gesteld van de kredietnemers	Leningen waarvan de lasten door de Staat aan de kredietnemers worden terugbetaald			Voor de terugbetaling van leningen	Voor betaling van buitengewone uitgaven	Totaal (6) + (7) = (8)							
(1)	(2)	(3)	(4)	(5)	(6)	(7)	(8)	(9)	(10)	(11)	(12)	(13)	(14)		
1952	1.326	2.539		2.352	4.891	280	4.716	4.996	1.221	18.261	873	1.961	402	12.522	
1953	1.221	2.565		2.418	4.983	136	4.748	4.884	1.320	20.049	1.160	1.966	406	13.230	
1954	1.320	3.650		2.146	5.796	165	5.250	5.415	1.701	22.868	1.850	1.785	349	15.518	
1955	1.701	4.315		2.261	6.576	363	5.794	6.157	2.120	26.192	1.563	1.700	388	14.061	
1956	2.120	3.562		2.330	5.892	343	5.759	6.102	1.910	28.531	1.699	1.411	701	15.934	
1957	1.910	2.603		2.389	4.992	547	4.984	5.531	1.371	29.631	835	1.588	810	16.609	
1958	1.371	3.594		2.196	5.790	547	4.803	5.350	1.811	32.802	2.133	1.587	638	19.044	
1959	1.811	5.640		2.819	8.459	624	7.147	7.771	2.499	36.777	2.463	1.262	1.129	19.016	
1960	2.499	5.410	290	2.306	8.006	604	7.311	7.915	2.590	41.756	4.398	1.267	1.424	20.451	
1961	2.590	6.182	1.262	1.858	9.302	1.011	7.427	8.438	3.454	46.849	5.231	1.504	1.519	21.917	
1961 November	2.642	438	40	104	582	30	503	533	2.691		4.069	1.491	938	1.330	
December	2.691	251	55	153	459	63	497	560	2.590	41.756	4.398	1.650	892	1.671	
1961 Januari	2.590	585	89	272	946	110	511	621	2.915		4.426	1.050	1.899	3.090	
Februari	2.915	712	65	202	979	159	711	870	3.024		4.139	1.631	1.415	1.889	
Maart	3.024	515	168	199	882	81	764	845	3.061		4.237	1.437	1.405	1.761	
April	3.061	398	52	110	560	36	420	456	3.165		4.427	1.160	1.638	1.788	
Mei	3.165	324	46	135	505	35	590	625	3.045		4.382	1.580	1.242	1.467	
Juni	3.045	446	63	145	654	46	576	622	3.077		5.396	1.370	1.523	1.342	
Juli	3.077	654	132	88	874	256	471	727	3.224		5.725	880	2.596	2.581	
Augustus	3.224	481	155	91	727	110	665	775	3.176		5.526	1.535	1.751	1.500	
September	3.176	500	100	173	773	56	557	613	3.336		5.456	1.888	1.206	1.537	
Oktober	3.336	627	153	178	958	59	781	840	3.454		5.268	1.758	1.182	1.932	
November	3.454	443	94	132	669	28	659	687	3.436		5.553	2.026	1.036	1.363	
December	3.436	497	145	133	775	35	723	758	3.453	46.849	5.231	1.737	1.341	1.617	
1962 Januari	3.453	438	65	74	577	33	610	643	3.387		5.437	1.172	1.988	3.177	
Februari	3.387	254	110	106	470	24	493	517	3.340		6.096	1.204	1.829	1.697	
Maart	3.340	448	129	122	699	33	681	714	3.325		6.275	1.614	1.796	2.488	
April	3.325	282	86	105	473	28	426	454	3.344		6.417	1.267	1.934	2.026	
Mei	3.344	392	97	114	603	34	545	579	3.368		6.968	1.729	1.491	1.593	
Juni	3.368	745	88	116	949	30	797	827	3.490		7.050	1.725	1.579	1.801	
Juli	3.490	865	141	109	1.115	35	733	768	3.837		6.798	1.404	2.158	3.202	
Augustus	3.837	715	105	126	946	34	758	792	3.991		6.536	1.334	2.368	1.458	
September	3.991	521	125	105	751	17	881	898	3.844		6.855	1.188	2.543	1.460	
Oktober	3.844	682	147	114	943	24	917	941	3.846		6.682	1.067	3.234	2.338	
November	3.846	633	154	83	870	40	827	867	3.849		6.654	1.164	3.456	1.390	

XIV - 9. — LEVENSVZERKERINGSMAATSCHAPPIJEN

Voornaamste balansposten
(miljarden franken)

Bron : Ministerie van Economische Zaken, Dienst van de Verzekeringen.

	1957	1958	1959	1960	1961	1957	1958	1959	1960	1961
	Belgische maatschappijen					Buitenlandse maatschappijen				
ACTIVA										
Onroerende goederen	1,0	1,4	1,7	2,3	2,6	0,9	1,0	1,1	1,2	1,4
Hypothecaire leningen	6,2	7,1	7,8	9,0	10,5	1,6	1,8	2,0	2,3	2,7
Voorschotten op polissen	0,8	0,9	1,0	1,1	1,2	0,4	0,4	0,4	0,5	0,5
Effecten :										
Belgische overheidsfondsen .	2,5	2,9	3,5	4,8	5,3	2,4	2,8	3,1	3,2	3,4
Buitenlandse effecten	0,5	0,5	0,8	1,3	1,9	0,2	0,2	0,3	0,4	0,4
Effecten gewaarborgd door										
Kongo	0,2	0,2	0,4	0,1	0,1
Effecten van de parastatale										
kredietinstellingen	2,2	2,6	3,1	4,2	4,2	0,3	0,4	0,4	0,7	0,7
Effecten van de overige para-										
statale instellingen	1,0	1,0	1,2	1,4	1,4	0,8	0,9	1,0	0,9	1,0
Effecten van de provincies en										
gemeenten	1,6	1,7	1,7	1,4	1,7	0,5	0,6	0,6	0,5	0,5
Obligaties van Belgische ven-										
nootschappen	6,0	6,4	7,2	7,2	7,4	0,5	0,5	0,6	0,5	0,6
Aandelen van Belgische ven-										
nootschappen	2,3	2,5	1,7	2,1	2,2	0,5	0,5	0,5	0,5	0,6
Totaal voor de effecten ...	16,3	17,8	19,6	22,5	38,5	5,2	5,9	6,5	6,7	11,8

PASSIVA

Neergelegde waarborgen	0,2	0,2	0,2	0,3	0,3	0,1	0,1	0,1	0,1	0,1
Wiskundige reserves ¹	24,4	27,0	31,0	35,3	38,7	8,2	9,0	9,8	10,7	11,6

¹ Deze reserves omvatten eveneens de schadereserves, de technische participatiereserve en de waarborgreserve.

XIV - 10. — HYPOTHEEK- INSCHRIJVINGEN

Bron : Belgisch Staatsblad.

Maandgemiddelden	Miljarden franken ¹
1954	1,65
1955	1,67
1956	1,80
1957	1,78
1958	1,77
1959	2,13
1960	2,50
1961	2,78
1962	3,03
1961 2 ^o kwartaal ...	2,84
3 ^o kwartaal ...	2,75
4 ^o kwartaal ...	2,89
1962 1 ^o kwartaal ...	2,67
2 ^o kwartaal ...	2,88
3 ^o kwartaal ...	3,13
4 ^o kwartaal ...	3,41

¹ Bedragen berekend volgens de gefinde inschrijvingsrechten, incl. de vernieuwingen na vijftien jaar, die ongeveer 1 ½ pct. van het totaal bedragen, doch excl. de wettelijke hypotheeken.

Bibliografische referenties : Belgisch Staatsblad : a) Verslag van het Rentenfonds over de verrichtingen van het jaar; b) Ministerie van Verkeerswezen : Postchecks. — Verslagen over de verrichtingen en de toestand van de A.S.L.K. van België. — Statistisch Jaarboek voor België. — Statistisch Tijdschrift van het N.I.S.

XV. — BELANGRIJKSTE VORMEN VAN DE IN HET BINNENLAND BESCHIKBARE BESPARINGEN

(miljarden franken)

Bron : *Algemene Spaar- en Lijfrentekas.*

Spaarvormen	1958		1954		1955		1956		1957		1958		1959		1960		1961	
1. Sparen in depositovorm ¹ :																		
Spaarkassen	6,4		5,5		5,1		6,3		5,6		10,9		10,4		6,0		9,6	
Banken	2,8		3,0		2,2		-0,7		1,1		4,6		5,1		4,0		10,4	
Parastatale kredietinstellingen	0,7		0,3		-0,2		0,3		-0,5		2,2		0,3		1,2		1,7	
Totaal ...		9,9		8,8		7,1		5,9		6,2		17,7		15,8		11,2		21,7
2. Sparen door fondsvorming ¹ :																		
Pensioeninstellingen	3,1		3,4		3,8		3,6		5,2		4,0		3,1		2,7		3,2	
Instellingen voor verzekering tegen arbeidsongevallen	1,0		1,0		1,1		1,2		1,0		1,1		0,9		0,7		1,1	
Kassen voor jaarlijks verlof	0,5		0,1		0,3		0,1		0,4		-0,1		-0,1		-0,1		-0,1	
Levensverzekeringsmaatschappijen .	2,9		3,1		3,4		3,5		3,5		3,8		5,4		6,8		4,9	
Instellingen voor verzekering van de burgerlijke aansprakelijkheid	0,1		0,1		0,2		0,2		0,2		0,3		0,1		0,2		0,2	
Diverse verzekeringen, maatschap- pijen voor kapitalisatie en bouw- sparen	0,2		0,2		0,3		0,3		0,4		0,3		0,4		0,4		0,5	
Totaal ...		7,8		7,9		9,1		8,9		10,7		9,4		9,8		10,7		9,8
3. Sparen in hypotheek- en woningbouw- sectoren :																		
Hypotheekleningen verleend door de particulieren	3,2		2,9		2,7		2,1		1,8		1,9		1,8		1,1		2,4	
Afbetalingen op hypotheekschulden door particulieren	4,9		5,2		6,2		6,5		7,0		7,4		8,5		9,2		9,9	
Woningbouw (kapitalen door de par- ticulieren geïnvesteerd)	6,4		7,3		7,9		7,4		8,9		9,1		10,3		11,4		12,5	
Totaal ...		14,5		15,4		16,8		16,1		17,6		18,3		20,6		21,7		24,8
4. Effectenemissies :																		
Nieuwe beleggingen van particulieren	6,1		13,1		10,5		7,9		13,6		16,2		13,4		17,0		13,8	
Totaal (1 tot 4) ...		38,3		45,2		43,5		38,8		48,1		61,6		59,6		60,6		70,1
Dubbeltellingen ² ...	-0,3		0,1		0,1		-0,8		0,3		-2,6		0,6		0,4		—	
Netto-totaal (1 tot 4) ...		38,0		45,3		43,6		38,0		48,4		59,0		60,2		61,0		70,1
5. Interne besparingen van de onderne- mingen :																		
Afschrijvingen	23,2		23,8		25,4		28,5		30,9		29,8		30,7		35,0		35,9	
Nettobesparingen	7,8 ³		7,8 ³		9,6 ³		10,0		9,2		5,2		5,2		7,7		8,4	
Totaal ...		31,0		31,6		35,0		38,5		40,1		35,0		35,9		42,7		44,3
Algemeen totaal (1 tot 5) ...		69,0		76,9		78,6		76,5		88,5		94,0		96,1		103,7		114,4

¹ Jaaraccres.

² Aangroei of vermindering, bij de A.S.L.K. en de parastatale kredietinstellingen, van de tegoeden van verschillende instellingen waarvan de reserves — eigen of opvraagbare — in een der rubrieken van deze tabel reeds als besparing werden geteld.

³ Deze cijfers zijn niet vergelijkbaar met die van de jaren na 1955.

Bibliografische referenties : Aanvullende Studiën bij de Verslagen van de A.S.L.K.

XVI. — EMISSIES EN SCHULDEN VAN DE OVERHEIDSSECTOR

1. — EMISSIES IN BELGISCHE FRANKEN OP LANGE EN HALFLANGE TERMIJN ¹

(miljarden franken)

Emittenten		Door het publiek verkrijgbare effecten ²				Door het publiek niet verkrijgbare effecten			Totale netto-emissies op lange en halflange termijn (meer dan één jaar) ¹ (5) + (8)	
		Emissies per grote tranches			Doorlopende netto-emissies ⁴	Totale netto-emissies ⁵	Bruto-emissies ⁵	Aflossingen		Netto-emissies ⁸
		Bruto-emissies	Aflossingen ³	Netto-emissies ⁸ = (1) - (2)						
(1)	(2)	(1) - (2)	(4)	(5) = (3) + (4)	(6)	(7)	(8) = (6) - (7)	(5) + (8)		
1. Staat (directe schuld alleen)	1957	12,0	6,9	5,1	—	5,1	1,6	2,6	- 1,0	4,1
	1958	18,2	8,9	9,3	—	9,3	0,2	2,7	- 2,5	6,8
	1959	20,8	7,5	13,3	—	13,3	0,7	1,7	- 1,0	12,3
	1960	27,5	12,6	14,9	—	14,9	2,3	1,4	0,9	15,8
	1961	13,4	7,4	6,0	—	6,0	...	1,0	- 1,0	5,0
1° halfjaar	1962	11,9	8,4	3,5	—	3,5	3,5	1,0	2,5	6,0
2. Zelfstandige fondsen en instellingen voor maatschappelijke zekerheid	1957	3,9	1,0	2,9	...	2,9	1,3	0,1	1,2	4,1
	1958	3,3	1,1	2,2	...	2,2	2,7	0,3	2,4	4,6
	1959	3,7	1,2	2,5	...	2,5	2,6	0,4	2,2	4,7
	1960	g 0,9	1,3	g-0,4	...	g-0,4	g 2,7	0,4	g 2,3	1,9
	1961	3,6	1,5	2,1	...	2,1	1,9	0,8	1,1	3,2
1° halfjaar	1962	0,4	1,0	- 0,6	...	- 0,6	0,2	...	0,2	- 0,4
3. Parastatale kredietinstellingen ...	1957	1,6	...	1,6	1,6	3,1	g 2,5	0,2	g 2,3	g 5,4
	1958	5,4	5,4	2,2	0,4	1,8	7,2
	1959	2,0	0,1	1,9	3,5	5,4	2,3	0,6	1,7	7,1
	1960	2,4	0,2	2,2	3,8	6,0	2,0	0,4	1,6	7,6
	1961	5,4	2,2	3,2	4,4	7,6	1,8	0,6	1,2	8,8
1° halfjaar	1962	...	0,8	- 0,8	3,8	3,0	1,4	0,3	1,1	4,1
4. Lagere overheid en Gemeentekrediet	1957	2,1	0,8	1,3	2,3	3,6	3,6
	1958	2,4	1,6	0,8	4,8	5,6	5,6
	1959	1,2	1,0	0,2	4,1	4,3	...	0,1	- 0,1	4,2
	1960	1,3	2,1	- 0,8	5,0	4,2	4,2
	1961	0,8	1,6	- 0,8	4,7	3,9	3,9
1° halfjaar	1962	1,8	1,6	0,2	3,1	3,3	3,3
5. Parastatale bedrijven	1957	1,4	0,8	0,6	...	0,6	0,8	0,6	0,2	0,8
	1958	...	1,9	- 1,9	...	- 1,9	0,7	0,1	0,6	- 1,3
	1959	4,2	1,1	3,1	...	3,1	g 1,3	0,2	g 1,1	g 4,2
	1960	3,8	4,5	- 0,7	...	- 0,7	0,5	0,1	0,4	- 0,3
	1961	4,3	2,9	1,4	...	1,4	0,5	0,2	0,3	1,7
1° halfjaar	1962	4,0	2,4	1,6	0,2	1,8	1,8
Totaal 1 tot 5 : totaal der emissies in Belgische franken van de Belgische overheidssector	1957	20,9	9,5	11,4	3,9	15,3	g 6,2	3,5	g 2,7	g 18,0
	1958	23,9	13,5	10,4	10,2	20,6	5,8	3,5	2,3	22,9
	1959	31,9	10,9	21,0	7,6	28,6	g 6,9	3,0	g 3,9	g 32,5
	1960	g 35,9	20,7	g 15,2	8,8	g 24,0	g 7,5	2,3	g 5,2	g 29,2
	1961	27,5	15,6	11,9	9,1	21,0	4,2	2,6	1,6	22,6
1° halfjaar	1962	18,1	14,2	3,9	7,1	11,0	5,1	1,3	3,8	14,8
6. Kongo en Ruanda Urundi	1957	...	0,3	- 0,3	...	- 0,3	- 0,3
	1958	4,0	0,4	3,6	...	3,6	3,6
	1959	...	0,6	- 0,6	...	- 0,6	- 0,6
	1960	...	1,5	- 1,5	...	- 1,5	- 1,5
	1961
1° halfjaar	1962
Totaal 1 tot 6 : totaal der emissies in Belgische franken van de Belgische overheidssector, Kongo en Ruanda-Urundi	1957	20,9	9,8	11,1	3,9	15,0	g 6,2	3,5	g 2,7	g 17,7
	1958	27,9	13,9	14,0	10,2	24,2	5,8	3,5	2,3	26,5
	1959	31,9	11,5	20,4	7,6	28,0	g 6,9	3,0	g 3,9	g 31,9
	1960	g 35,9	22,2	g 13,7	8,8	g 22,5	g 7,5	2,3	g 5,2	g 27,7
	1961	27,5	15,6	11,9	9,1	21,0	4,2	2,6	1,6	22,6
1° halfjaar	1962	18,1	14,2	3,9	7,1	11,0	5,1	1,3	3,8	14,8
7. Aan te brengen verbeteringen om :	1957	1,9	—	1,9	—	1,9	- 1,9	—	- 1,9	—
a) de evolutie te bekomen van het uitstaande bedrag, eensdeels van de door het publiek verkrijgbare effecten en anderdeels van de door het publiek niet verkrijgbare effecten — correctie : conversie van niet verhandelbare effecten van de Muntsaneringslening in verhandelbare effecten ⁶	1958	2,1	—	2,1	—	2,1	- 2,1	—	- 2,1	—
	1959	1,6	—	1,6	—	1,6	- 1,6	—	- 1,6	—
	1960	1,8	—	1,8	—	1,8	- 1,8	—	- 1,8	—
	1961	1,4	—	1,4	—	1,4	- 1,4	—	- 1,4	—
b) uitgaande van het nominale bedrag, het effectieve bedrag van de emissies te berekenen — correctie : verschil tussen de nominale waarde en de uitgifteprijs ⁷	1957	- 0,5	—	- 0,5	—	- 0,5	—	—	—	—
	1958	...	—	...	—	...	—	—	—	—
	1959	- 0,5	—	- 0,5	—	- 0,5	—	—	—	—
	1960	- 0,2	—	- 0,2	—	- 0,2	—	—	—	—
	1961	- 0,4	—	- 0,4	—	- 0,4	—	—	—	—
1° halfjaar	1962	- 0,2	—	- 0,2	—	- 0,2	—	—	—	—

¹ Voor de doorlopende emissies van de parastatale kredietinstellingen en het Gemeentekrediet van België, werd de totale verandering van het uitstaande bedrag deser effecten vermeld, aangezien het in bepaalde gevallen niet mogelijk is de emissies van kasbons op maximum één jaar en deze op meer dan één jaar te splitsen.

—Pro memoria : Netto-emissies op korte termijn (maximum één jaar) van de Staat in 1956 : — 4,0 miljard; in 1957 : — 1,4; in 1958 : 11,4; in 1959 : 8,9; in 1960 : — 3,9; in 1961 : 2,7.

² Worden beschouwd als door het publiek verkrijgbare effecten, de op de Beurs genoteerde effecten of die waarvan de toelating tot de officiële notering wordt voorzien, evenals de obligaties en kasbons doorlopend uitgegeven door het Gemeentekrediet, de Nationale Maatschappij voor Krediet aan de Nijverheid, het Nationaal Instituut voor Landbouwkrediet, het Centraal Bureau voor Hypothecair Krediet en de Nationale Kas voor Beroepskrediet.

³ De door de Amortisatiekas der Staatsschuld op de Beurs ingekochte effecten worden in kolom (2) « Aflossingen » opgenomen, niet op het tijdstip van deze inkopen, doch op het ogenblik waarop zij worden vernietigd.

⁴ Aangekondigd bij een wettelijk bericht.

⁵ In beginsel per grote tranches, doch met inbegrip van de doorlopende emissies van de parastatale instellingen voor de huisvesting.

⁶ In de loop van het jaar 1961 werd de laatste schijf van de Muntsaneringslening vrijgegeven.

⁷ De plaatsingscommissie is in de uitgifteprijs begrepen.

**XVI - 2. — VOORNAAMSTE EMISSIES OP LANGE EN HALFLANGE TERMIJN
VAN DE OVERHEIDSSECTOR ***

Leningen in Belgische franken

Openingsdatum van de intekening		Emittenten	Nominale rentevoet	Emissiekoers pct.	Looptijd	Uitgegeven bedrag ¹ (miljoenen franken)	Gemiddeld rendement bij de uitgifte
Maand	Dag						
1959	September	Belgische Staat 1959-1970	5,00	99,00	11 jaar	8.166	5,14
	Oktober	Stad Antwerpen	5,00	98,00	10 jaar	750	5,30
	November	N.M.B.S.	5,00	98,50	10 jaar	2.000	5,24
	December	N.M.K.N.	5,00	98,50	10 jaar	2.000	5,24
1960	Februari	Belgische Staat 1960-1970	5,25	100,00	10 jaar	12.848	5,25
	Maart	R.T.T.	5,25	99,50	13 jaar	1.500	5,31
	April	N.K.B.K.	5 — 5,25 ²	100,00	op 5 of 10 jaar	925	5,27 ³
	April	Belgische Staat 1960-65-70	5 — 5,25 ²	100,00	op 5 of 10 jaar	7.752	5,18
	Juni	Gemeentekrediet	3 — 5,00 5,50 ⁴	100,00	20 jaar	1.338	5,53
	Juni	N.M.B.S.	5 — 5,25 ²	100,00	op 5 of 10 jaar	2.300	5,17
	Oktober	N.M.K.N.	5,25 — 5,50 ⁴	98,50	op 5 of 10 jaar	2.000	5,67 ⁵
	November	Belgische Staat 1960-65-70-75	5,25 — 5,50 — 5,75 ⁶	99,00	op 5, 10 of 15 jaar	7.824	5,73 ⁶
	November	N.K.B.K.	5,25 — 5,50 ⁴	98,50	op 5, 8 of 11 jaar	250	5,72 ⁶
1961	Januari	N.M.B.S.	5,25 — 5,50 ⁴	98,25	op 5 of 10 jaar	2.350	5,76
	Februari	N.M.K.N.	5,25 — 5,50 ⁴	98,25	op 5 of 10 jaar	2.000	5,82 ⁶
	April	R.T.T.	5,25 — 5,50 ⁴	98,25	op 5 of 10 jaar	2.000	5,84
	Mei	N.K.B.K.	5,25 — 5,50 ⁴	98,25	op 5, 8 of 11 jaar	250	5,82 ⁶
	Juni	Belgische Staat 1961-1973	5,25-5,50-5,75 ⁷	98,50	op 5, 9 of 12 jaar 6 maanden	7.007	5,83
	Augustus	Stad Antwerpen	5,25-5,50- 5,75-6,00 ⁸	98,—	op 5, 10, 15 of 20 jaar	800	5,83
	Oktober	Belgische Staat 1961-1981	5,25-5,50-5,75 ⁹	98,50	op 5, 10, 15 of 20 jaar	6.000	5,75
	November	N.M.K.N.	5,25-5,50-5,75 ⁹	98,50	op 5, 10, 15 of 20 jaar	2.650	5,88 ⁶
	December	Wegenfonds	5,25-5,50-5,75 ⁹	98,50	op 5, 10, 15 of 20 jaar	2.500	5,78
1962	Februari	Belgische Staat 1962-1982, 1 ^o r.	5,00-5,25-5,50 ¹⁰	98,50	op 5, 10, 15 of 20 jaar	7.450	5,54
	Maart	Stad Luik 1962-1982	5,25-5,50-5,75 ⁹	98,50	op 5, 10, 15 of 20 jaar	800	5,75
	Maart	R.T.T. 1962-1982	5,00-5,25-5,50 ¹⁰	98,50	op 5, 10, 15 of 20 jaar	2.500	5,54
	Mei	N.M.B.S. 1962-1982	5,00-5,25-5,50 ¹⁰	99,00	op 5, 10, 15 of 20 jaar	1.550	5,48
	Mei	Stad Brussel 1962-1982	5,00-5,25-5,50 ¹⁰	99,50	op 5, 10, 15 of 20 jaar	1.000	5,43
	Juni	Belgische Staat 1962-1982, 2 ^o r.	5,00 — 5,25 ¹¹	100,00	op 5, 10, 15 of 20 jaar	8.100	5,26
	Augustus	Stad Antwerpen 1962-1982	5,00-5,25-5,50 ¹⁰	100,00	op 5, 10, 15 of 20 jaar	1.000	5,37
	September	Wegenfonds	5,00-5,25 ¹¹	100,00	op 10, 15 of 20 jaar	2.500	5,20
	November	Belgische Staat 1962-1982 3 ^o r.	4,75-5,00-5,25 ¹²	98,50	op 10, 15 of 20 jaar	10.480	5,08

¹ Deze bedragen verschillen van de gegevens uit de voorgaande tabel [XVI 1 - kolom (1)] omdat zij niet de obligaties omvatten die door de Z.K.O.S. aan de goteisterden ter betaling worden overhandigd.

² Interests: 5 pct. gedurende de eerste 5 jaar en 5,25 pct. gedurende de laatste 5 jaar.

³ Lotenlening; interests: 8 pct. gedurende de eerste 10 jaar, 5 pct. van het 11^e tot het 15^e jaar en 5,50 pct. van het 16^e tot het 20^e jaar.

⁴ Interests: 5,25 pct. gedurende de eerste 5 jaar en 5,50 pct. gedurende de laatste jaren.

⁵ Interests: 5,25 pct. gedurende de eerste 5 jaar; 5,50 pct. de volgende 5 jaar en 5,75 pct. de laatste 5 jaar.

⁶ Het rendement bij de uitgifte van deze leningen is berekend op hun langste looptijd.

⁷ Interests: 5,25 pct. gedurende de eerste 5 jaar, 5,50 pct. de volgende 4 jaar en 5,75 pct. de laatste jaren.

⁸ Interests: 5,25 pct. gedurende de eerste 5 jaar, 5,50 pct. van het 6^e tot het 10^e jaar, 5,75 pct. van het 11^e tot het 15^e jaar en 6 pct. van het 16^e tot het 20^e jaar.

⁹ Interests: 5,25 pct. gedurende de eerste 5 jaar, 5,50 pct. gedurende de volgende 5 jaar en 5,75 pct. gedurende de laatste 10 jaar.

¹⁰ Interests: 5 pct. gedurende de eerste 5 jaar, 5,25 pct. gedurende de volgende 5 jaar en 5,50 pct. gedurende de laatste 10 jaar.

¹¹ Interests: 5 pct. gedurende de eerste 10 jaar, 5,25 pct. gedurende de laatste 10 jaar.

¹² Interests: 4,75 pct. gedurende de eerste 10 jaar, 5 pct. gedurende de volgende 5 jaar en 5,25 pct. gedurende de laatste 5 jaar.

Leningen in vreemde valuta's

Datum van het besluit		Emittenten	Nominale rentevoet	Emissiekoers pct.	Looptijd	Uitgegeven bedrag (in miljoenen eenheden vreemde valuta's)	Rendement bij de uitgifte
Maand	Dag						
1959	December	Wegenfonds	5,75	98,5	15 jaar	D.M. 60	6,02
1960	Januari	Wegenfonds	5,75	98,5	15 jaar	D.M. 60	6,02
	Februari	Belgische Staat 1960-1972	4,50	98,0	12 jaar	Zw. F 50	4,72 ⁴
	Maart	Kongo	6,00	100,0	3, 4, 5 jaar	U.S. \$ 20	6,13 ⁴
	Maart	Otraco ³	6,00	100,0	10 jaar	U.S. \$ 5	6,08
	Maart	Kongo ³	6,00	100,0	12 jaar	U.S. \$ 28	6,09
	Maart	Kongo ³	6,00	100,0	12 jaar	U.S. \$ 7	6,10
1961	Mei	N.M.B.S.	4,50	100,0	12 jaar	Zw. F 50	4,50
	Mei	Belgische Staat 1961-1981	4,75	100,0	20 jaar	N. gld. 75	4,75
	Juli	Nationale Maatschappij der Waterleidingen	4,75	100,0	20 jaar	N. gld. 50	4,75
	Juli	N.M.B.S.	5,00	100,0	2, 3, 4 jaar	U.S. \$ 3	5,00
	Juli	N.M.B.S.	5,25	100,0	15 jaar	U.S. \$ 20 of D.M. 80	5,32 ⁴
	Oktober	Sabena	4,75	99,0	20 jaar	N. gld. 22	4,92
	November	Belgische Staat 1961-1964	5,50	100,0	3 jaar	U.S. \$ 30	5,61
	November	Belgische Staat 1961-1976	5,50	98,0	15 jaar	U.S. \$ 25	5,88
	December	Sabena 1961-1981 ⁵	5,00	100,0	20 jaar	Lux.F 250	5,06
1962	Maart	Belgische Staat 1962-1977	5,25	98,5	15 jaar	U.S. \$ 30	5,55

¹ De juiste uitgiftedatum van de leningen in vreemde valuta's is over het algemeen niet gekend. Meestal echter wordt een lening uitgegeven of opengesteld, korte tijd nadat het betrokken besluit werd uitgevaardigd. De datum van dit besluit, die in deze tabel is opgenomen, benadert zo dicht mogelijk het tijdstip van de uitgifte. Zijn er verscheidene besluiten, bijv. een koninklijk besluit gevolgd door een ministerieel besluit, dan wordt het jongste besluit vermeld.

² Dit besluit werd door een koninklijk besluit van 19 mei 1960 gewijzigd.

³ Lening afgesloten bij de I.B.H.O.

⁴ Het rendement bij de uitgifte van deze leningen is berekend op hun langste looptijd

⁵ Conversielening.

⁶ Leningen van de Staat, Kongo, de provincies, de gemeenten, de instellingen van openbaar nut, zoals de N.M.B.S., de N.M.B., de Nationale Maatschappij der Waterleidingen, het Gemeentekrediet, enz. (exclusief de doorlopende uitgiften).

XVI - 3. — STAATSSCHULD

(miljarden franken)

Bron : Ministerie van Financiën.

Einde tijdvak	Directe schuld									Indirecte schuld	Totale schuld ²
	binnenlandse					buitenlandse					
	gevestigde incl. M.S.L. 1	op halflange termijn	op korte termijn	Vrije tegoeden van de particulieren in post-rekening	totaal	gevestigde 2	op halflange en korte termijn	totaal 2	Totale directe schuld 2		
1950	104,5	36,7	60,6	18,6	220,4	13,0	3,3	16,3	236,7	12,0	248,7
1951	106,5	33,9	68,0	19,4	227,8	12,8	2,1	14,9	242,7	11,9	254,6
1952	119,2	27,9	69,1	19,2	235,4	13,3	4,6	17,9	253,3	13,0	266,3
1953	130,6	29,7	67,1	21,2	248,6	13,7	7,1	20,8	269,4	12,9	282,3
1954	155,2	24,8	62,6	22,4	265,0	14,8	6,6	21,4	286,4	11,8	298,2
1955	157,2	24,9	67,2	22,8	272,1	16,5	6,9	23,4	295,5	16,1	311,6
1956	167,2	23,4	62,1	23,9	276,6	16,5	7,9	24,4	301,0	16,8	317,8
1957	170,1	24,6	60,9	23,7	279,3	17,5	8,8	26,3	305,6	18,0	323,6
1958	175,5	26,1	70,5	25,4	297,5	17,0	12,5	29,5	327,0	18,6	345,6
1959	190,8	23,0	75,8	29,1	318,7	17,7	16,5	34,2	352,9	20,7	373,6
1960	211,6	18,1	68,6	32,3	330,6	17,4	27,0	44,4	375,0	21,1	396,1
1961 Januari	210,8	18,1	73,0	31,3	333,2	17,4	29,0	46,4	379,6	21,7	401,3
Februari	210,2	18,1	75,6	30,3	334,2	17,5	32,0	49,5	383,7	22,3	406,0
Maart	210,0	18,1	77,1	29,5	334,7	17,4	31,8	49,2	383,9	22,4	406,3
April	209,5	17,4	80,0	30,5	337,4	17,4	32,5	49,9	387,3	22,4	409,7
Mei	209,3	17,4	80,3	30,3	337,3	17,4	33,0	50,4	387,7	22,5	410,2
Juni	215,6	17,4	73,8	30,3	337,1	17,1	32,7	49,8	386,9	22,5	409,4
Juli	215,2	17,4	72,8	30,4	335,8	18,0	31,9	49,9	385,7	22,4	408,1
Augustus	214,9	17,4	73,1	28,9	334,3	18,0	30,2	48,2	382,5	22,4	404,9
September	214,7	17,4	74,1	29,5	335,7	17,9	30,2	48,1	383,8	22,4	406,2
Oktober	220,1	17,4	71,0	30,1	338,6	17,9	30,0	47,9	386,5	22,3	408,8
November	218,2	17,4	73,3	30,3	339,2	17,8	29,7	47,5	386,7	22,6	409,3
December	217,4	17,4	70,8	32,8	338,4	18,8	28,3	47,1	385,5	25,5	411,0
1962 Januari	216,1	18,5	73,7	33,5	341,8	18,8	27,8	46,6	388,4	25,4	413,8
Februari	222,9	18,4	72,2	33,0	346,5	18,8	26,9	45,7	392,2	25,4	417,6
Maart	222,6	18,4	75,1	32,0	348,1	18,7	26,4	45,1	393,2	25,4	418,6
April	221,1	20,4	79,7	33,3	354,5	20,1	23,4	43,5	398,0	25,4	423,4
Mei	220,9	20,2	80,5	32,7	354,3	20,1	23,2	43,3	397,6	25,3	422,9
Juni	220,7	20,0	82,4	32,7	355,8	19,9	20,1	40,0	395,8	25,3	421,1
Juli	223,8	20,0	79,3	34,0	357,1	19,8	19,9	39,7	396,8	25,2	422,0
Augustus	223,6	20,0	82,0	32,3	357,9	19,8	19,0	38,8	396,7	25,2	421,9
September	223,4	20,0	82,8	32,4	358,6	19,7	18,4	38,1	396,7	25,2	421,9
Oktober	222,9	22,0	82,3	33,1	360,3	19,7	17,0	36,7	397,0	27,5	424,5
November	232,2	20,9	76,3	33,0	362,4	19,7	16,7	36,4	398,8	27,5	426,3
December	251,6	20,9	50,0	36,1	358,6	19,5	17,6	37,1	395,7	27,5	423,2

1 M.S.L. : Muntsaneringslening.

2 Exclusief de uit de oorlog 1914-1918 voortvloeiende intergouvernementale schuld.

XVI - 4. -- INDELING VAN DE SCHULD IN BELGISCHE FRANKEN OP LANGE EN HALFLANGE TERMIJN VAN DE OVERHEIDSSECTOR

a) Volgens de emittenten

(nominale waarden per einde jaar, in miljarden franken)

A = verkrijgbaar door het publiek 1.
B = Niet verkrijgbaar door het publiek.

Emittenten	1952	1953	1954	1955	1956			1957			1958			1959			1960		
					A	B	Totaal	A	B	Totaal	A	B	Totaal	A	B	Totaal	A	B	Totaal
Staat ^{2 3}	146,8	160,0	179,7	181,8	136,5	53,8	190,3	143,6	50,9	194,5	154,9	46,4	201,3	169,8	43,7	213,5	186,8	42,7	229,5
Zelfstandige fondsen en administratieve parastatale instellingen ³	18,5	18,9	18,7	23,4	17,2	7,6	24,8	20,0	8,8	28,8	22,1	11,2	33,3	24,6	13,4	38,0	24,2	15,7	39,9
Kongo	4,6	4,6	6,8	8,9	9,3	1,3	10,6	9,0	1,3	10,3	12,7	1,3	14,0	12,2	1,3	13,5	10,8	1,3	12,1
Lagere overheid en Gemeentekrediet	26,5	29,3	31,7	33,7	35,2	1,3	36,5	38,8	1,3	40,1	44,4	1,3	45,7	48,7	1,2	49,9	52,6	1,1	53,7
Parastatale bedrijven	24,7	28,0	30,1	32,8	31,0	3,9	34,9	31,6	4,1	35,7	29,9	4,7	34,6	33,0	5,8	38,8	32,2	6,1	38,3
Parastatale kredietinstellingen	19,4	21,2	26,5	32,2	25,5	11,6	37,1	28,7	13,8	42,5	34,0	15,7	49,7	39,6	17,5	57,1	45,4	19,1	64,5
Totaal ...	240,5	262,0	293,5	312,8	254,7	79,5	334,2	271,7	80,2	351,9	298,0	80,6	378,6	327,9	82,9	410,8	352,0	86,0	438,0

¹ Worden als door het publiek verkrijgbare effecten beschouwd : de effecten die het voorwerp uitmaken van een openbare uitgifte en die welke ter beurze genoteerd worden of waarvan de opnemings in de koerslijst is voorzien, alsook de obligaties en kassbons welke doorlopend uitgegeven worden door het Gemeentekrediet, de Nationale Maatschappij voor Krediet aan de Nijverheid, het Nationaal Instituut voor Landbouwkrediet, de Nationale Kas voor Beroepskrediet, het Centraal Bureau voor Hypothecair Krediet.

² Belgische gevestigde en halflange binnenlandse directe overheidsschuld, na aftrek van de 4 pct.-lening van de Nationale Maatschappij voor Goedkope Woningen (thans de Nationale Maatschappij voor de Huisvesting).

³ Ten gevolge van de ontbinding van het Nationaal Hulpfonds voor de Huishoudelijke Heruitrusting der Werknemers werden in 1954 de « Huishoudelijke heruitrustingsbons », die door dit Fonds werden uitgegeven en waarvan het uitstaande bedrag te dien tijde F 1,8 miljard bereikte, omgezet in « Staatsschuld 1954-1964 met 10 jaar looptijd » en daarom overgebracht van de rubriek « Zelfstandige fondsen en administratieve parastatale instellingen » naar de rubriek « Staat ». Zij behoren tot de categorie der niet door het publiek verkrijgbare effecten.

b) Volgens de houders

(nominale waarden per einde jaar, in miljarden franken)

A = verkrijgbaar door het publiek.
B = Niet verkrijgbaar door het publiek.

Houders	1952	1953	1954	1955	1956	1957			1958			1959			1960		
						A	B	Totaal	A	B	Totaal	A	B	Totaal	A	B	Totaal
Overheid, Zelfstandige fondsen en parastatale instellingen ^{1 2}	5,6	5,8	6,5	6,8	7,0	7,6	0,4	8,0	8,6	0,3	8,9	10,3	0,2	10,5	11,3	0,3	11,6
Rentenfondsen	4,1	3,5	5,0	4,5	5,9	4,0	—	4,0	3,2	—	3,2	4,5	—	4,5	6,6	—	6,6
Geldscheppende instellingen ²	49,4	53,4	59,9	62,1	63,5	25,4	38,3	63,7	31,5	36,5	68,0	35,4	36,3	71,7	35,7	37,7	73,4
Instellingen voor het spaarwezen, de maatschappelijke zekerheid, de verzekeringen en de kapitalisatie :																	
a) Spaarkassen	32,2	35,6	37,3	39,8	43,2	33,8	11,7	45,5	34,2	12,8	47,0	38,5	13,7	52,2	40,5	14,8	55,3
b) Instellingen voor maatschappelijke zekerheid	30,7	33,6	37,2	41,6	44,4	32,8	16,0	48,8	35,9	17,8	53,7	36,8	20,0	56,8	39,0	21,8	60,8
c) Speciale pensioenfondsen	2,5	2,6	2,6	2,7	2,0	2,1	0,1	2,2	2,2	0,1	2,3	2,3	0,3	2,6	2,5	0,6	3,1
d) Verzekeringsbedrijven	8,8	10,5	12,1	14,8	16,7	16,2	2,1	18,3	17,4	2,9	20,3	19,1	3,6	22,7	21,2	4,5	25,7
e) Kapitalisatiebedrijven	0,1	0,1	0,1	0,1	0,1	0,1	...	0,1	0,1	...	0,1	0,1	...	0,1	0,1	...	0,1
f) Totaal	74,3	82,4	89,3	99,0	106,4	85,0	29,9	114,9	89,8	33,6	123,4	96,8	37,6	134,4	103,3	41,7	145,0
Kongo en Ruanda-Urundi ³	2,1	2,8	4,3	4,7	5,5	4,0	1,4	5,4	4,1	1,1	5,2	4,0	0,7	4,7	3,3	0,3	3,6
Bedrijven en particulieren ⁴	105,0	114,1	128,5	135,7	145,9	145,7	10,2	155,9	160,8	9,1	169,9	176,9	8,1	185,0	191,8	6,0	197,8
Eindtotaal ...	240,5	262,0	293,5	312,8	334,2	271,7	80,2	351,9	298,0	80,6	378,6	327,9	82,9	410,8	352,0	86,0	438,0

¹ Excl. de zelfstandige fondsen en de parastatale instellingen die de kenmerken vertonen van geldscheppende instellingen of van instellingen voor het spaarwezen, de maatschappelijke zekerheid, de verzekeringen of de kapitalisatie.

² Excl. het bezit van de pensioenkassen door deze instellingen beheerd.

³ Staat, parastatale instellingen, Centrale Bank van Belgisch-Kongo en van Ruanda-Urundi, Afrikaanse vestigingen van de Kongolese banken (van 1952 tot 1956).

⁴ Incl. de niet-ingezetenen, behalve deze opgenomen onder de rubriek « Kongo en Ruanda-Urundi ».

Bibliografische referenties : *Statistisch Tijdschrift van het N.I.S. — Statistisch Jaarboek voor België. — Tijdschrift voor Documentatie van het Ministerie van Financiën. — Tijdschrift voor Documentatie en Voorlichting* : XXXVI^e Jaargang, Deel I, n^o 3, maart 1961 : « Inventaris en onderbrenging der Belgische overheidsschulden » — XXXV^e Jaargang, Deel II, Nr 2, augustus 1960 : « Raming, voor de jaren 1960 tot 1975, van de aflossingen van de gevestigde en halflange Staatsschuld uitgegeven tot op 30 juni 1960 ».

XVII. — EFFECTEN VAN DE PARTICULIERE SECTOR

1. — EVOLUTIE VAN DE OMZET, DE NOTERINGEN EN HET RENDEMENT VAN DE BEURSWAARDEN

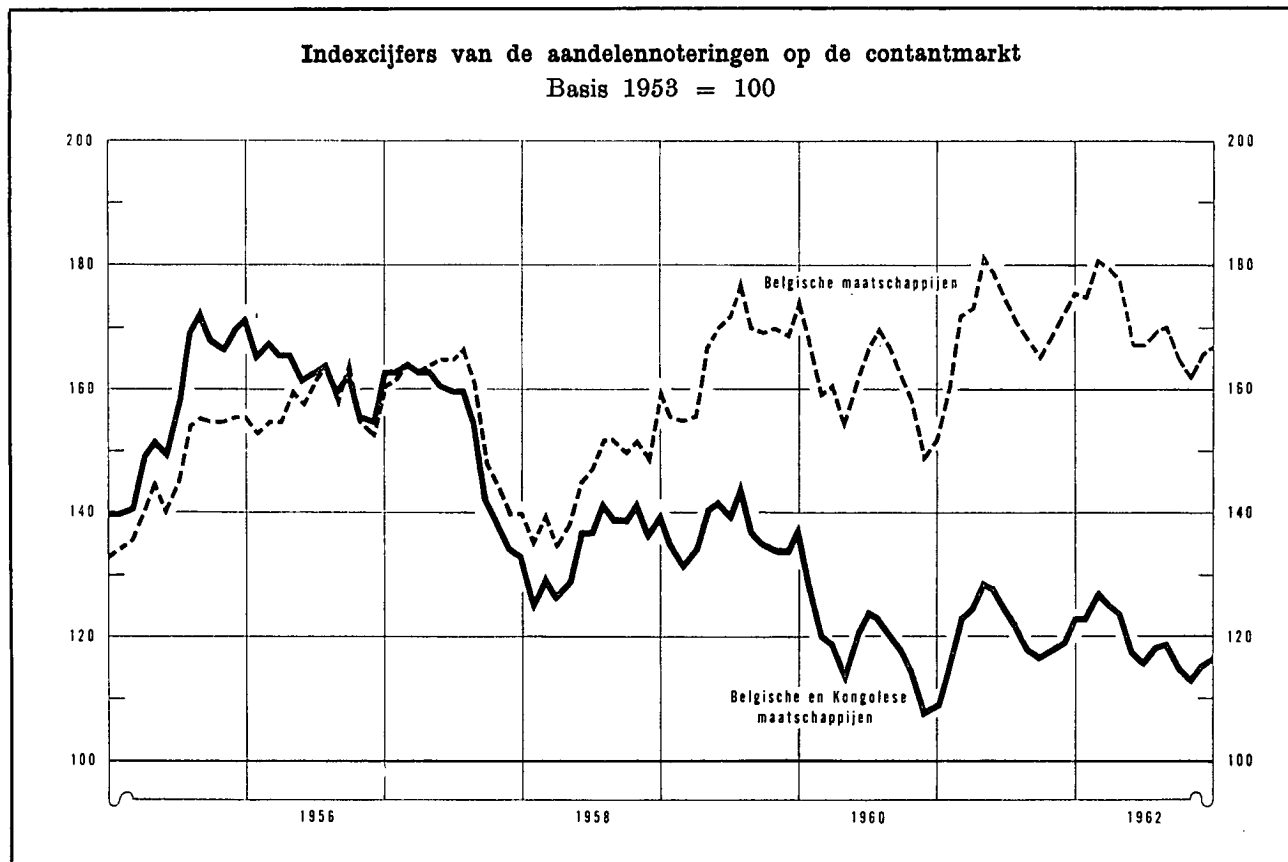

Tijdvak	Omzet gemiddelde per beursdag - (miljoenen franken) 1 5	Globaal indexcijfer van de aandelennoteringen				Rendementspercentage 3						
		Contantmarkt		Termijnmarkt	Belgische en Kongolese effecten 4 6	Belgische effecten 5						
		Belgische en Kongolese effecten	Belgische effecten									
(Basis 1953 = 100) 2 4												
1953 Maandgemiddelde ...	67	100	100	100	4,2	n.b.						
1954 Maandgemiddelde ...	110	118	116	108	3,3	n.b.						
1955 Maandgemiddelde ...	152	157	146	141	3,0	n.b.						
1956 Maandgemiddelde ...	113	164	158	139	3,3	n.b.						
1957 Maandgemiddelde ...	106	155	158	133	3,6	n.b.						
1958 Maandgemiddelde ...	70	135	145	117	3,9	n.b.						
1959 Maandgemiddelde ...	105	137	166	129	3,4	2,9						
1960 Maandgemiddelde ...	93	121	162	116	4,5	2,8						
1961 Maandgemiddelde ...	103	120	169	115	4,5	3,1						
1962 Maandgemiddelde ...	82	119	171	113	3,2	3,2						
	1962	1963	1962	1963	1962	1963	1962	1963				
Januari	97		123	117	176	167	116	113	3,3	3,0	3,1	3,2
Februari	96		123		175		117		3,3		3,1	
Maart	113		127		181		119		3,2		3,1	
April	104		125		179		117		3,2		3,1	
Mei	109		124		177		117		3,3		3,2	
Juni	85		117		167		112		3,3		3,3	
Juli	62		116		167		110		3,1		3,2	
Augustus	58		118		169		110		3,1		3,2	
September	63		119		170		113		3,1		3,1	
Oktober	65		115		165		107		3,1		3,2	
November	67		113		162		108		3,0		3,2	
December	70		116		166		111		3,1		3,2	

1 Bron : *Beursoormissie te Brussel* : deze gegevens hebben betrekking op de transacties in vennootschapsobligaties en in aandelen (termijn- en contantmarkt).

2 Bron : *Nationaal Instituut voor de Statistiek* : Indexcijfers op de 10^e van elke maand.

3 Bron : *Kredietbank* : Verhouding van het laatst aangekondigde of betaalde nettodividend tot de notering per einde maand.

4 Beurs te Brussel en te Antwerpen.

5 Beurs te Brussel.

6 Tot 1958, gemiddelde einde trimester.

XVII - 2. — RENDEMENT VAN DE VENNOOTSCHAPPEN OP AANDELEN ¹

Jaarcijfers

Bron : Nationaal Instituut voor de Statistiek (gegevens gewijzigd door de N.B.B.).

Tijdvak ²	Aantal getelde vennoot- schappen	Gestort kapitaal	Reserves	Nettoresultaat van het boekjaar		Betaalbaar gestelde bruto- dividenden	Betaalde tantièmes	Obligatieleningen	
				Winst	Verlies			Uitstaande obligatie- schuld op 31/12	Brutobedrag van de uitbetaalde coupons ³
				(miljoenen franken)					
(1)	(2)	(3)	(4)	(5)	(6)	(7)	(8)	(9)	

A. — Vennootschappen met voornaamste bedrijvigheid in België

Banken ⁴

1953	52	2.776	2.466	646	—	282	36	1.841	50
1954	51	2.878	2.649	661	—	299	37	2.759	75
1955	50	3.265	2.704	644	1	306	33	3.653	119
1956	49	3.404	2.967	695	—	321	36	3.972	157
1957	48	3.406	3.261	817	—	330	43	4.710	163
1958	48	3.628	3.414	829	0,3	355	46	6.410	212
1959	51	4.029	3.514	835	38	377	45	6.626	307
1960	52	4.572	3.624	814	0,1	423	48	7.264	305
1961	53	4.742	3.967	1.043	5,5	259	57	v 8.293	363

Financiële vennootschappen en maatschappijen voor onroerende goederen ⁵

1953	1.178	10.261	8.214	1.610	44	1.108	76	3.905	159
1954	1.286	11.004	9.118	1.793	50	1.239	90	4.044	149
1955	1.327	11.694	9.721	2.095	39	1.357	99	4.811	214
1956	1.359	12.366	10.112	2.181	94	1.484	104	4.793	249
1957	1.430	14.690	11.430	2.660	169	1.878	129	5.800	233
1958	1.413	22.664	10.330	2.726	59	1.907	124	8.173	298
1959	1.464	24.053	12.126	2.598	93	1.903	114	9.151	414
1960	1.456	26.589	12.968	2.913	189	2.006	132	10.170	467
1961	1.483	28.302	16.273	3.611	190	2.138	140	vll.122	531

Metaalverwerkende nijverheid

1953	1.143	10.480	6.668	2.215	206	989	110	1.452	74
1954	1.213	10.926	7.587	2.032	234	923	101	1.426	86
1955	1.218	11.324	8.101	2.063	299	1.247	88	2.007	89
1956	1.233	11.416	8.520	2.194	429	1.065	111	2.005	101
1957	1.250	12.204	8.954	2.480	448	1.255	113	1.778	100
1958	1.245	13.211	9.489	2.402	409	1.110	106	1.733	99
1959	1.275	14.681	10.334	2.370	499	1.267	100	2.030	101
1960	1.271	15.432	10.785	2.619	499	1.533	107	1.917	120
1961	1.281	15.989	11.024	3.066	470	1.670	121	v 1.932	114

IJzer- en staalnijverheid

1953	109	10.269	7.121	1.323	20	798	52	2.069	121
1954	108	10.332	7.522	660	53	410	33	2.303	114
1955	106	9.313	6.732	1.135	46	653	51	2.226	123
1956	106	10.026	10.072	2.369	23	1.324	85	2.158	120
1957	100	10.862	10.774	2.734	17	1.445	94	2.269	116
1958	100	12.364	12.409	1.621	37	1.057	72	3.133	119
1959	103	12.952	12.560	858	139	623	39	4.729	172
1960	100	13.918	12.628	1.928	25	992	58	4.886	282
1961	97	15.826	13.880	2.242	44	1.277	75	v 4.764	294

Textielnijverheid

1953	1.070	9.882	9.842	551	544	247	48	486	27
1954	1.105	10.285	9.324	660	371	252	48	503	27
1955	1.081	10.299	9.119	793	298	291	55	522	28
1956	1.087	10.753	9.365	804	363	286	52	510	27
1957	1.094	10.894	9.160	1.156	242	348	67	529	27
1958	1.041	11.560	9.300	894	268	321	59	500	27
1959	1.047	11.954	10.077	721	614	272	45	482	27
1960	1.009	12.138	9.853	1.098	255	452	64	453	26
1961	982	12.358	10.249	1.260	265	492	76	v 421	25

Noten : zie onderaan tabel XVII-2.

XVII - 2. — RENDEMENT VAN DE VENNOOTSCHAPPEN OP AANDELEN ¹ (vervolg)

Jaarcijfers

Bron : Nationaal Instituut voor de Statistiek (gegevens gewijzigd door de N.B.D.).

Tijdvak 2	Aantal getelde vennootschappen	Gestort kapitaal	Reserves	Nettoresultaat van het boekjaar		Betaalbaar gestelde bruto-dividenden	Betaalde tantièmes	Obligatieleningen	
				Winst	Verlies			Uitstaande obligatieschuld op 31/12	Brutobedrag van de uitbetaalde coupons ³
				(miljoenen franken)					
(1)	(2)	(3)	(4)	(5)	(6)	(7)	(8)	(9)	
Voedingsnijverheid									
1953	725	6.911	3.748	661	73	352	49	696	34
1954	750	7.200	3.900	799	65	394	55	765	41
1955	742	7.359	4.069	881	82	425	59	792	45
1956	731	7.837	4.115	954	98	446	66	789	48
1957	730	7.907	4.577	1.014	91	516	59	906	48
1958	701	8.881	4.833	1.077	200	466	57	925	58
1959	725	9.479	5.058	1.211	155	638	54	992	58
1960	725	9.591	5.505	1.381	179	720	63	892	62
1961	713	9.926	5.983	1.335	165	695	70	v 831	55
Schelkundige nijverheid									
1953	518	8.553	5.646	1.168	140	582	43	1.097	58
1954	546	9.270	4.907	1.036	200	502	59	1.091	59
1955	560	9.501	5.395	1.258	52	932	63	1.006	58
1956	561	10.015	5.582	1.468	52	750	68	1.038	56
1957	552	11.285	6.087	1.729	200	810	57	1.305	55
1958	538	11.690	5.405	1.354	124	543	61	1.384	71
1959	545	12.650	6.121	1.212	179	577	65	1.313	82
1960	534	13.309	6.442	1.639	245	711	76	1.290	78
1961	540	14.239	6.883	1.749	360	927	88	v 1.248	75
Elektriciteit									
1953	53	12.395	2.779	1.304	...	1.115	84	4.589	246
1954	54	12.754	2.909	1.456	—	1.165	88	4.764	257
1955	52	13.525	2.968	1.503	0,3	1.164	85	4.494	265
1956	51	15.382	2.207	1.558	...	1.251	82	4.434	253
1957	47	16.784	2.454	1.581	—	1.365	79	5.543	248
1958	44	17.016	2.722	1.637	0,7	1.458	83	5.871	330
1959	41	17.422	3.609	1.748	—	1.511	86	5.525	345
1960	40	17.132	3.628	1.808	0,1	1.539	85	5.441	330
1961	36	18.581	4.260	1.800	2,6	1.608	86	v 5.524	326
Steenkolennijverheid									
1953	61	8.223	5.043	1.140	149	889	87	906	42
1954	61	8.268	4.927	900	196	723	72	1.073	49
1955	55	8.131	4.747	870	122	716	70	1.015	59
1956	54	8.592	4.263	1.212	153	937	92	972	56
1957	54	8.616	4.335	1.356	186	1.007	97	985	54
1958	53	8.739	4.339	1.192	96	876	85	940	55
1959	55	8.840	4.663	260	702	93	11	860	51
1960	49	8.530	4.367	107	1.023	63	7	477	50
1961	44	8.109	3.018	124	1.450	93	10	v 477	30
Totaal der vennootschappen met voornaamste bedrijvigheid in België ^{6 7}									
1953	12.353	108.387	72.712	15.375	1.819	8.615	909	18.952	944
1954	13.171	112.207	76.018	15.095	1.800	8.231	941	21.443	1.003
1955	13.268	114.978	77.313	17.092	1.518	9.674	990	23.506	1.144
1956	13.397	123.605	81.666	20.764	1.748	10.869	1.136	24.930	1.238
1957	13.487	131.010	86.852	22.389	1.810	11.970	1.203	28.457	1.285
1958	13.408	146.913	90.013	20.202	1.936	10.981	1.153	33.241	1.535
1959	13.891	156.056	98.462	18.207	3.512	10.292	1.015	36.138	1.802
1960	13.816	162.844	102.221	21.788	3.243	11.778	1.128	37.531	1.989
1961	13.926	171.069	108.305	24.169	3.936	12.954	1.258	v39.563	2.096

Noten : zie onderaan tabel XVII-2, volgende bladzijde.

XVII - 2. — RENDEMENT VAN DE VENNOOTSCHAPPEN OP AANDELEN ¹ (vervolg)

Jaarcijfers

Bron : Nationaal Instituut voor de Statistiek (gegevens gewijzigd door de N.B.B.).

Tijdvak ²	Aantal getelde vennootschappen	Gestort kapitaal	Reserves	Nettoresultaat van het boekjaar		Betaalbaar gestelde bruto-dividenden	Betaalde tantièmes	Obligatieleningen	
				Winst	Verlies			Uitstaande obligatieschuld op 31/12	Brutobedrag van de uitbetaalde coupons ³
				(miljoenen franken)					
(1)	(2)	(3)	(4)	(5)	(6)	(7)	(8)	(9)	

B. — Vennootschappen met voornaamste bedrijvigheid in het buitenland ⁷

(incl. de vennootschappen waarvan de voornaamste bedrijvigheid in Kongo uitgeoefend wordt)

1953	449	26.804	12.598	7.854	259	4.296	319	1.334	61
1954	487	29.262	16.173	8.246	156	4.917	429	1.659	78
1955	527	32.018	20.039	9.356	239	5.667	393	1.883	91
1956	552	34.880	21.254	10.897	423	6.801	433	2.241	95
1957	579	42.986	19.520	12.222	287	7.675	428	2.799	107
1958	563	45.670	20.620	9.733	320	6.492	415	3.177	125
1959	560	49.630	22.740	8.296	452	6.318	380	3.351	151
1960	442	48.024	21.895	9.900	348	7.284	346	1.602	78
1961	336	40.721	18.636	7.192	958	4.397	212	1.352	56

C. — Algemeen totaal der vennootschappen op aandelen ^{6 7}

1953	12.802	135.191	85.310	23.229	2.078	12.911	1.228	20.286	1.005
1954	13.658	141.469	92.191	23.341	1.957	13.148	1.370	23.103	1.076
1955	13.795	146.996	97.352	26.448	1.806	15.241	1.383	25.389	1.235
1956	13.949	158.485	102.920	31.661	2.171	17.670	1.569	27.171	1.333
1957	14.066	173.996	106.372	34.611	2.097	19.545	1.631	31.256	1.392
1958	13.971	192.583	110.633	29.935	2.256	17.473	1.568	36.418	1.660
1959	14.451	205.586	121.202	26.503	3.964	16.610	1.395	39.489	1.953
1960	14.258	210.868	124.116	31.688	3.591	19.062	1.474	39.133	2.067
1961	14.262	211.790	126.941	31.361	4.894	17.351	1.470	40.915	2.152

¹ Belgische vennootschappen : naamloze vennootschappen en commanditaire vennootschappen op aandelen onder Belgisch recht. Kongolese vennootschappen : aandelenvennootschappen met beperkte aansprakelijkheid onder Kongolees recht. Vanaf 1961 zijn de vennootschappen onder Kongolees recht die veranderd werden in vennootschappen onder Belgisch recht die in Kongo hun bedrijf uitoefenen geleidelijk in de statistieken opgenomen; de vennootschappen onder Kongolees recht zijn in de statistiek niet meer begrepen.

² Voor de kolommen (1) tot (7) : jaar waarin het dividend werd betaald.

³ Bedrag van de vervallen rente voor het betrokken jaar; dit bedrag houdt verband met de op 31/12 van het voorgaande jaar uitstaande obligatieschuld.

⁴ Excl. de N.B.B.

⁵ Excl. de N.M.K.N.

⁶ Excl. de N.B.B., de N.M.K.N. en de Sabena.

⁷ Netto eindtotaal, na aftrek van de dubbelstellingen.

XVII - 3. — RENDEMENT VAN DE VENNOOTSCHAPPEN OP AANDELEN ^{1 5}

Cumulatieve maandcijfers

Bron : Nationaal Instituut voor de Statistiek (gegevens gewijzigd door de N.B.B.).

Tijdvak ²	Aantal getelde vennootschappen	Gestort kapitaal	Reserves	Nettoresultaat		Betaalbaar gestelde bruto-dividenden	Bruto-obligatiecoupons ³
				Winst	Verlies		
				(miljarden franken)			
(1)	(2)	(3)	(4)	(5)	(6)	(7)	

A. — Vennootschappen met voornaamste bedrijvigheid in België ⁴

1959 12 maanden	13.927	156,2	98,6	18,2	3,5	10,3	1,6
1960 Eerste 5 maanden	9.358	102,7	63,2	13,1	2,4	7,4	0,8
Eerste 6 maanden	11.272	121,7	78,0	15,9	2,7	8,7	1,0
Eerste 7 maanden	11.929	129,8	83,6	16,8	2,8	9,2	1,2
Eerste 8 maanden	12.121	130,8	84,4	16,9	2,8	9,2	1,3
Eerste 9 maanden	12.507	133,3	86,2	17,4	2,9	9,4	1,4
Eerste 10 maanden	13.088	142,7	90,0	18,7	3,1	10,2	1,6
Eerste 11 maanden	13.480	156,3	97,8	20,8	3,2	11,3	1,8
12 maanden	13.858	163,5	102,5	21,9	3,3	11,8	1,9
1961 Januari	131	3,1	1,4	0,3	...	0,2	0,3
Eerste 2 maanden	363	4,0	3,1	0,8	0,1	0,7	0,4
Eerste 3 maanden	2.237	23,1	14,8	3,6	0,4	2,2	0,6
Eerste 4 maanden	5.777	71,7	44,1	10,1	1,8	5,6	0,8
Eerste 5 maanden	9.500	116,5	71,2	15,7	3,1	8,5	1,0
Eerste 6 maanden	11.429	131,2	82,7	18,2	3,4	9,6	1,3
Eerste 7 maanden	12.018	137,3	87,5	19,2	3,5	10,1	1,5
Eerste 8 maanden	12.226	138,7	88,2	19,4	3,5	10,2	1,6
Eerste 9 maanden	12.601	140,1	89,6	19,6	3,5	10,3	1,7
Eerste 10 maanden	13.183	150,0	94,2	20,9	3,7	11,2	1,9
Eerste 11 maanden	13.550	163,5	102,7	23,1	3,8	12,3	2,1
12 maanden	13.957	172,8	109,1	24,3	3,9	13,1	2,4
1962 Januari	v 116	3,9	0,9	0,4	...	0,2	0,2
Eerste 2 maanden	v 293	4,5	2,4	0,9	...	0,8	0,4
Eerste 3 maanden	v 1.647	18,6	10,8	3,3	0,3	1,9	0,5
Eerste 4 maanden	v 4.209	52,2	29,3	8,1	0,8	4,4	0,7

Noten : zie volgende bladzijde.

XVII - 3. — RENDEMENT VAN DE VENNOOTSCHAPPEN OP AANDELEN ^{1 5} (vervolg)

Cumulatieve maandeijfers

Bron : Nationaal Instituut voor de Statistiek (gegevens gewijzigd door de N.B.B.).

Tijdvak 2	Aantal getelde vennootschappen	Gestort kapitaal	Reserves	Nettoresultaat		Betalbaar gestelde bruto-dividenden	Bruto-obligatie-coupons ³
				Winst	Verlies		
				(miljarden franken)			
(1)	(2)	(3)	(4)	(5)	(6)	(7)	

B. — Vennootschappen met voornaamste bedrijvigheid in het buitenland

(incl. de vennootschappen waarvan de voornaamste bedrijvigheid in Kongo uitgeoefend wordt)

1959 12 maanden	560	49,5	22,7	8,3	0,5	6,3	0,2
1960 Eerste 5 maanden	158	22,9	12,7	7,2	...	5,0	0,1
Eerste 6 maanden	309	36,4	17,0	8,6	0,2	6,4	0,1
Eerste 7 maanden	364	42,3	20,6	9,4	0,2	7,1	0,1
Eerste 8 maanden	376	43,0	20,9	9,5	0,3	7,1	0,1
Eerste 9 maanden	384	43,2	21,0	9,5	0,3	7,1	0,1
Eerste 10 maanden	407	43,5	21,2	9,6	0,3	7,1	0,1
Eerste 11 maanden	424	45,6	21,6	9,7	0,3	7,2	0,1
12 maanden	446	48,1	22,1	9,9	0,3	7,3	0,2
1961 Januari	3	0,7	0,4
Eerste 2 maanden	7	0,8	0,4
Eerste 3 maanden	17	1,0	0,4	0,1
Eerste 4 maanden	39	1,7	0,6	0,1	...	0,1	...
Eerste 5 maanden	96	20,9	11,3	5,5	0,2	3,5	...
Eerste 6 maanden	201	31,4	14,0	6,4	0,5	4,0	...
Eerste 7 maanden	246	35,0	15,7	6,7	0,6	4,2	...
Eerste 8 maanden	256	35,3	15,8	6,7	0,7	4,2	...
Eerste 9 maanden	267	36,4	16,3	6,8	0,7	4,2	0,1
Eerste 10 maanden	298	37,5	16,5	7,0	0,7	4,3	0,1
Eerste 11 maanden	316	39,7	17,4	7,1	0,8	4,4	0,1
12 maanden	340	41,7	19,2	7,2	1,0	4,4	0,1
1962 Januari	1
Eerste 2 maanden	6	0,1
Eerste 3 maanden	13	0,3	0,1
Eerste 4 maanden	36	1,3	0,5	0,1

C. — Algemeen totaal ⁴

1959 12 maanden	14.487	205,7	121,3	26,5	4,0	16,6	1,8
1960 Eerste 5 maanden	9.516	125,6	75,9	20,0	2,4	12,4	0,9
Eerste 6 maanden	11.581	168,1	95,0	24,5	2,9	15,1	1,1
Eerste 7 maanden	12.293	172,1	104,2	26,2	3,0	16,3	1,3
Eerste 8 maanden	12.497	173,8	105,3	26,4	3,1	16,3	1,4
Eerste 9 maanden	12.891	176,5	107,2	26,9	3,2	16,5	1,5
Eerste 10 maanden	13.495	186,2	111,2	28,3	3,4	17,3	1,7
Eerste 11 maanden	13.904	201,9	119,4	30,5	3,5	18,5	1,9
12 maanden	14.304	211,6	124,6	31,8	3,6	19,1	2,1
1961 Januari	134	3,8	1,8	0,3	...	0,2	0,3
Eerste 2 maanden	370	4,8	3,5	0,8	0,1	0,7	0,4
Eerste 3 maanden	2.254	24,1	15,2	3,7	0,4	2,2	0,6
Eerste 4 maanden	5.816	73,4	44,7	10,2	1,8	5,7	0,8
Eerste 5 maanden	9.596	137,4	82,5	21,2	3,3	12,0	1,0
Eerste 6 maanden	11.630	162,6	96,7	24,6	3,9	13,6	1,3
Eerste 7 maanden	12.264	172,3	103,2	25,9	4,1	14,3	1,5
Eerste 8 maanden	12.482	174,0	104,0	26,1	4,2	14,4	1,6
Eerste 9 maanden	12.868	176,5	105,9	26,4	4,2	14,5	1,8
Eerste 10 maanden	13.481	187,5	110,7	27,9	4,4	15,5	2,0
Eerste 11 maanden	13.866	203,2	120,1	30,2	4,6	16,7	2,2
12 maanden	14.297	214,5	128,3	31,5	4,9	17,5	2,5
1962 Januari	117	3,9	0,9	0,4	...	0,2	0,2
Eerste 2 maanden	299	4,6	2,4	0,9	...	0,8	0,4
Eerste 3 maanden	1.660	18,9	10,9	3,3	0,3	1,9	0,5
Eerste 4 maanden	4.245	53,5	29,8	8,2	0,9	4,4	0,7

¹ Belgische vennootschappen : naamloze vennootschappen en commanditaire vennootschappen op aandelen van Belgisch recht.

² Voor de kolommen (1) tot (6) : maand waarin het dividend werd betaald.

³ De obligatiecoupons worden, zoals de dividenden, geteld in de maand waarin zij werden betaald. De betaling van de obligatiecoupons kan deze van de dividenden voorafgaan. Om die reden vertegenwoordigen niet alle obligaties waarvan de coupons in kolom (7) voorkomen noodzakelijk leningen van vennootschappen waarop de voorsgaande kolommen betrekking hebben.

⁴ Excl. de N.B.B., de N.M.K.N. en de Sabena.

⁵ Vanaf 1961, heeft men in deze statistiek rekening gehouden met de gelsidelijke omschakeling van de vennootschappen van Kongolees recht in vennootschappen van Belgisch recht, die hun bedrijvigheid uitoefenen in Kongo. De vennootschappen van Kongolees recht worden niet meer in bovenstaande statistiek opgenomen.

XVII - 4. — UITGIFTEN VAN VENNOOTSCHAPPEN ¹

Jaarcijfers
(miljoenen franken)

Bron : Nationaal Instituut voor de Statistiek (gegevens gewijzigd door de N.B.B. 2).

Jaren	Aandelen		Obligaties (nominaal bedrag)				Aandelen en obligaties	Aandelen en obligaties
	nominale uitgiften	netto- uitgiften	Niet doorlopende uitgiften			doorlopende netto- uitgiften	Totale netto- uitgiften	Totale netto- uitgiften (N.I.S.)
			uitgiften	aflossingen	netto- uitgiften			
	(1)	(2)	(3)	(4)	(5) = (3) - (4)	(6)	(7) = (5) + (6)	(8) = (2) + (7)

Vennootschappen met voornaamste bedrijvigheid in België

1953	4.601	1.556	1.068	r 700 ³	r 368 ³	n.b.	r 368 ³	r 1.929 ³	2.525 ⁴
1954	7.358	3.489	1.777	879	898	529	1.427	4.916	8.331
1955	14.192	4.273	1.560	1.257	303	532	835	5.108	8.597
1956	16.557	3.503	1.701	1.404	297	389	686	4.189	6.562
1957	27.682	5.573	3.220	1.449	1.771	838	2.604	8.177	10.687
1958	8.801	4.908	3.144	1.507	1.687	1.288	2.925	7.833	12.920
1959	10.227	3.760	3.196	1.568	1.628	814	2.442	6.302	11.317
1960	16.065	6.212	1.367	1.682	- 315	965	650	6.862	11.130
1961	19.013	4.686	1.598	1.566	32	791	823	5.509	10.111

Vennootschappen met voornaamste bedrijvigheid in het buitenland ⁵

1953	3.271	2.002	130	n.b.	130	n.b.	130	2.132	1.834 ⁴
1954	2.760	1.764	392	66	326	...	326	2.090	1.445
1955	4.711	2.995	316	91	225	- 7	218	3.213	2.625
1956	8.630	3.146	341	110	231	5	236	3.382	2.637
1957	6.994	1.759	724	171	553	...	553	2.312	1.905
1958	2.282	1.162	450	124	326	51	377	1.539	1.119
1959	2.442	613	215	87	128	- 21	107	720	606
1960	6.443	1.685	80	177	- 97	- 21	- 118	1.567	1.461
1961	209	145	...	85	- 85	- 24	- 109	36	- 73

Algemeen totaal

1953	7.872	3.558	1.198	r 700 ³	r 498 ³	n.b.	r 498 ³	r 4.056 ³	4.359 ⁴
1954	10.118	5.253	2.168	944	1.224	529	1.753	7.006	9.776
1955	18.903	7.268	1.876	1.848	528	525	1.053	8.321	11.222
1956	25.187	6.649	2.042	1.514	528	394	922	7.571	9.199
1957	34.676	7.332	3.944	1.620	2.324	833	3.157	10.489	12.592
1958	11.083	6.070	3.594	1.631	1.963	1.339	3.302	9.372	14.039
1959	12.669	4.373	3.411	1.655	1.756	793	2.549	6.922	11.923
1960	22.508	7.897	1.447	1.859	- 412	944	532	8.429	12.591
1961	19.222	4.831	1.598	1.651	- 53	767	714	5.545	10.038

¹ Belgische vennootschappen : naamloze, commanditaire op aandelen en personenvennootschappen met beperkte aansprakelijkheid van Belgisch recht. Kongolese vennootschappen (tot 30 juni 1960) : aandelen- en personenvennootschappen met beperkte aansprakelijkheid van Kongolees recht (zie noot 5).

² Deze wijzigingen bestaan enerzijds uit de opnemings van de bijstortingen en anderzijds uit de verwijdering van de doorlopende en niet doorlopende uitgiften van de overheidssector (N.M.K.N., Sabena) en van de netto-uitgiften van obligaties en kasbons van de Belgische banken.

³ Ramingen N.B.B.

⁴ Aflossingen niet afgetrokken.

⁵ Tot 30 juni 1960, incl. de Belgische vennootschappen met voornaamste bedrijvigheid in Kongo en de vennootschappen van Kongolees recht. Vanaf juli 1960 zijn de vennootschappen van Kongolees recht niet meer in deze statistiek opgenomen.

N. B. — Kol. (1) en (9) : bedragen overgenomen zonder wijziging van de statistieken van het N.I.S. — kol. (2) tot (8) : bedragen gewijzigd door de N.B.B. zoals hierboven in noot 2 aangeduid.

Kol. (1) : oprichtingen van vennootschappen en kapitaalverhogingen — kol. (2) : gestorte bedragen op aandelen (verminderd met de stortingen andere dan in chartaal gold), uitgiftepremie en bijstortingen — kol. (3) : nieuwe uitgiften (gedeelte dat werkelijk uitgegeven werd tijdens het jaar), verhoogd met het saldo van voorgaande uitgiften, verminderd met conversieleningen.

Bibliografische referenties : *Statistisch Jaarboek voor België. — Statistisch Tijdschrift van het N.I.S. — Belgische Economische Statistieken 1941-1950 (N.B.B.). — Bulletin mensuel des Statistiques (Beurscommissie van Brussel). — Weekberichten van de Kredietbank.*

XVII - 5. — UITGIFTEN VAN VENNOOTSCHAPPEN ¹

Maandelijkse cijfers ²

(miljoenen franken)

Bron : Nationaal Instituut voor de Statistiek (gegevens gewijzigd door de N.B.B. 3).

Tijdvak	A. — Vennootschappen met voornaamste bedrijvigheid in België				B. — Vennootschappen met voornaamste bedrijvigheid in het buitenland ⁴			
	Aandelen		Obligaties (nominaal bedrag)	Aandelen en obligaties	Aandelen		Obligaties (nominaal bedrag)	Aandelen en obligaties
	nominale uitgiffen	netto-uitgiffen	niet-doorlopende bruto-uitgiffen	Totaal	nominale uitgiffen	netto-uitgiffen	niet-doorlopende bruto-uitgiffen	Totaal
(1)	(2)	(3)	(4) = (2) + (3)	(5)	(6)	(7)	(8) = (6) + (7)	
1959 Eerste 9 maanden ...	6.720	2.064	880	2.944	2.201	460	...	460
12 maanden	10.227	3.324	3.196	6.520	2.442	500	116	616
1960 Eerste 3 maanden ...	1.950	1.016	79	1.095	731	68	...	63
Eerste 6 maanden ...	5.282	2.409	302	2.711	5.055	258	...	258
Eerste 9 maanden ...	10.044	3.987	805	4.792	n.b.	n.b.	n.b.	n.b.
12 maanden	16.065	5.216	1.213	6.429	6.443	1.628	20	1.648
1961 Eerste 3 maanden ...	2.929	645	176	821	28
Eerste 6 maanden ...	6.873	1.847	357	2.204	145	6	...	6
Eerste 9 maanden ...	8.945	2.648	472	3.120	145	6	...	6
12 maanden	19.013	3.681	777	4.458	209	45	...	45
1962 Eerste 3 maanden ...	3.181	1.267	220	1.487	219	30	...	30
1961 April	1.385	189	131	320
Mei	769	344	...	344	30	6	...	6
Juni	1.790	669	50	719	87
Juli	950	268	90	358
Augustus	473	234	25	259
September	649	299	...	299
Oktober	1.500	350	25	375
November	2.694	173	173	346	42	39	...	39
December	5.877	510	107	617	22
1962 Januari	1.067	308	100	408
Februari	945	192	8	200	200	30	...	30
Maart	1.169	767	112	879	19
April	1.083	687	1.132	1.819
Mei	2.359	343	...	343
Juni	989	214	...	214
Juli	5.104	1.270	...	1.270
Augustus	1.026	1.091	...	1.091
September	1.687	945	2	947
Oktober	2.824	554	800	1.354
November	957	160	...	160

¹ Belgische vennootschappen : naamloze vennootschappen, vennootschappen bij wijze van geldschieting op aandelen en personenvennootschappen met beperkte aansprakelijkheid onder Belgisch recht. — Kongolese vennootschappen (tot 30 juni 1960) : aandelenvennootschappen met beperkte aansprakelijkheid en personenvennootschappen met beperkte aansprakelijkheid onder Kongolees recht.

² De cijfers van deze tabel verschillen in volgende opzichten met die welke in tabel XVII - 4 voorkomen : a) de netto-uitgiffen van aandelen bevatten de bijstortingen niet; b) de obligatieuitgiffen zijn bruto (afschrijvingen niet afgetrokken) en houden geen rekening met de doorlopende uitgiffen.

³ De wijzigingen bestaan in het uitschakelen van de obligaties en aandelen van de publieke sector (deze van de Sabena voor de door de tabel bestreken periode).

⁴ Tot 30 juni 1960, incl. de Belgische vennootschappen met voornaamste bedrijvigheid in Kongo en de vennootschappen van Kongolees recht. Vanaf juli 1960 zijn de vennootschappen van Kongolees recht niet meer in deze statistiek opgenomen.

XVIII. — GELDMARKT

1. MARKT VAN HET DAGGELD EN VAN HET GELD OP ZEER KORTE TERMIJN *

(miljoenen franken)

Daggemiddelden	Bedragen uitgeleend door de				Bedragen ontleend door de				Totaal (9) = (1) + (2) + (8) + (4) of (5) + (6) + (7) + (8)	Terug- getrokken bedragen (10)
	Deposito- banken 1	Renten- fonds	H.W.I.	Overige instel- lingen 2	Deposito- banken 1	Renten- fonds	H.W.I.	Overige instel- lingen 3		
	(1)	(2)	(3)	(4)	(5)	(6)	(7)	(8)		
1953	2.378	...	76	2.937	9	2.153	2.842	387	5.391	...
1954	2.330	...	21	2.985	19	2.276	2.733	308	5.336	...
1955	2.325	3.314	23	2.807	2.556	253	5.639	43
1956	2.428	...	15	2.780	22	2.313	2.602	286	5.223	185
1957	2.288	3.305	17	2.786	2.514	276	5.593	5
1958	2.078	...	8	1.821	15	968	2.504	420	3.907	577
1959	2.191	159	...	1.165	73	29	2.981	432	3.515	188
1960	2.415	1.107	...	1.561	1.025	10	3.001	1.047	5.083	37
1961	2.487	1.811	...	1.523	1.817	1	3.014	989	5.821	23
1962	1.518	943	...	1.603	1.517	1	2.546	...	4.064	307
1961 2 ^o kwartaal	2.381	2.128	...	1.573	1.993	...	3.224	865	6.082	...
3 ^o kwartaal	2.320	2.766	...	1.650	2.069	...	3.703	964	6.736	...
4 ^o kwartaal	2.714	1.297	...	1.468	1.772	3	2.688	1.016	5.479	90
1962 1 ^o kwartaal	1.858	439	12	1.338	1.346	5	1.221	1.075	3.647	886
2 ^o kwartaal	1.507	943	...	1.968	1.484	...	1.660	1.274	4.418	243
3 ^o kwartaal	1.198	1.573	3	1.640	1.953	...	1.083	1.378	4.414	...
4 ^o kwartaal	1.509	820	...	1.457	1.279	...	2.507	...	3.786	92
1962 Januari	2.680	74	22	1.216	965	...	1.864	1.163	3.992	844
Februari	1.236	733	15	1.175	1.755	15	550	839	3.159	1.536
Maart	1.600	539	...	1.608	1.355	...	1.248	1.144	3.747	339
April	1.389	576	...	1.991	1.497	...	1.329	1.130	3.956	367
Mei	1.517	675	...	2.682	1.774	...	1.629	1.471	4.374	362
Juni	1.614	1.679	...	1.230	1.182	...	2.022	1.219	4.423	...
Juli	1.087	2.208	9	1.777	1.986	...	1.298	1.797	5.081	...
Augustus	1.123	1.272	...	1.676	1.911	...	1.041	1.119	4.071	...
September	1.401	1.205	...	1.450	1.964	...	891	1.201	4.056	...
Oktober	1.294	1.108	28	1.113	1.300	...	875	1.368	3.543	...
November	1.508	238	...	1.852	1.068	...	2.530	...	3.598	281
December	1.758	1.100	...	1.407	1.479	...	2.786	...	4.265	...
1963 Januari	1.996	463	...	1.672	1.505	...	2.626	...	4.131	...

* Van 27 februari 1956 tot 16 november 1959 verhandelde men, naast het daggeld, ook geld dat op 5 en 10 dagen werd uitgeleend of ontleend. Deze bedragen zijn derhalve in bovenstaande cijfers begrepen. Sedert 17 november 1959 wordt er geen geld op 5 en 10 dagen meer uitgeleend of ontleend.

1 Tot 16 november 1959, slechts de depositobanken te Brussel en te Antwerpen. Nadien ook deze van andere plaatsen.

2 Tot 16 november 1959 inzonderheid de A.S.L.K., de Centrale Bank van Belgisch-Kongo en Ruanda-Urundi, de R.M.Z., het Gemeentekrediet en sedert 17 november 1959 inzonderheid de A.S.L.K., het Gemeentekrediet, de N.M.B.S.

3 Tot 16 november 1959 inzonderheid de N.M.K.N., de Centrale Bank van Belgisch-Kongo en Ruanda-Urundi, de Nationale Delcredere dienst en sedert 17 november 1959 inzonderheid de Belgische Delcredere dienst, de N.K.B.K., de N.M.K.N.

XVIII - 3. — **BEDRIJVIGHEID VAN DE VERREKENINGSKAMERS****Debetverrichtingen**

Maandgemiddelden of maanden	Aantal kamers	Brussel						Provincie		Algemeen totaal	
		Geld op zeer korte termijn 1		Andere verrichtingen 2		Totaal		Duizenden stukken	Miljarden franken	Duizenden stukken	Miljarden franken
		Duizenden stukken	Miljarden franken	Duizenden stukken	Miljarden franken	Duizenden stukken	Miljarden franken				
1954	38	2	138	174	92	176	230	200	55	376	285
1955	38	2	133	188	96	190	229	210	56	400	285
1956	38	2	127	212	110	214	237	222	63	436	300
1957	38	2	119	232	128	234	247	239	66	473	313
1958	38	2	113	245	131	247	244	235	63	482	307
1959	39	2	124	248	142	250	266	237	64	487	330
1960	39	3	208	289	158	292	366	243	57	535	423
1961	39	3	235	409	167	412	402	261	62	673	464
1962	39	3	158	475	196	478	354	285	68	763	422
1961 2° kwartaal	39	3	239	412	163	415	402	261	59	676	461
3° kwartaal	39	3	273	397	164	400	437	249	61	649	498
4° kwartaal	39	3	220	450	181	453	401	274	65	727	466
1962 1° kwartaal	39	3	146	488	318	491	321	276	64	767	385
2° kwartaal	39	3	169	474	182	477	351	282	65	759	416
3° kwartaal	39	3	172	486	198	439	370	276	68	715	438
4° kwartaal	39	3	143	504	231	507	374	304	73	811	447
1961 December	39	3	200	463	185	466	385	265	63	731	448
1962 Januari	39	3	169	521	131	524	350	294	68	818	418
Februari	39	2	115	458	177	460	292	257	59	717	351
Maart	39	3	155	486	166	489	321	278	66	767	387
April	39	3	147	479	184	482	331	279	63	761	394
Mei	39	3	192	492	188	495	380	284	66	779	446
Juni	39	3	168	450	174	453	342	285	67	738	409
Juli	39	3	205	465	231	468	436	299	70	767	506
Augustus	39	3	164	438	185	441	349	273	66	714	415
September	39	3	147	405	178	408	325	255	68	663	393
Oktober	39	3	139	529	236	532	375	321	74	853	449
November	39	3	137	473	225	476	362	291	70	767	432
December	39	2	152	510	232	512	384	300	75	812	459

1 Betreft het daggeld en, van 27 februari 1956 tot 16 november 1959, het op 1, 5 en 10 dagen uitgeleende of ontleende geld. Sedert 17 november 1959 wordt het geld op 5 en 10 dagen niet meer verhandeld.

2 Effecten, overheidspapier, coupons, overschrijvingen, cheques, wissels, promessen, kwijtschriften, transacties met het buitenland, enz.

Bibliografische referenties : *Belgische Economische Statistieken 1941-1950* (N.B.B.). — *Tijdschrift voor Documentatie en Voorlichting* (N.B.B.) : XXVIIIe jaargang, deel I, n° 5, mei 1958 : « Een nieuwe statistiek : de daggeldmarkt (call money) » — XXXVe jaargang, deel I, n° 4, april 1960 : « De Belgische geldmarkt ».

XIX. — DISCONTO-, RENTE- EN RENDEMENTS- PERCENTAGES

(In pct. per jaar)

1. — DISCONTO- EN RENTETARIEF VAN DE NATIONALE BANK VAN BELGIE

Datum van de wijziging	Disconto						Voorschotten in rekening-courant en beleningen op *			
	Geaccepteerd in een bank gedomicilieerd papier, warrants	Accepten vooraf door de N.B.B. gevisceerd	Geaccepteerd niet in een bank gedomicilieerd papier	Niet geaccepteerd papier		Promessen	schatkistcertificaten		certificaten van het Rentenfonds, uitgegeven op maximum 306 dagen	andere overheidsfondsen 2
				in een bank gedomicilieerd	niet in een bank gedomicilieerd		uitgegeven op maximum 366 dagen 1			
1957 21 maart	3,50	3,50	4,25	5,—	5,25	5,25	Rentevoet van het certificaat + 5/16 pct., minimum 2,25 pct.		—	5,25
25 juli	4,50	4,50	5,25	6,—	6,25	6,25			—	6,25
12 november	4,50	4,50	5,25	6,—	6,25	6,25			Rentevoet van het certificaat + 5/16 pct minimum 2,25 pct.	6,25
1958 27 maart	4,25	4,25	5,—	5,75	6,—	6,—	»		6,—	
5 juni	4,—	4,—	4,75	5,50	5,75	5,75			6,—	
3 juli	3,75	3,75	4,50	5,25	5,50	5,50			5,50	
28 augustus	3,50	3,50	4,25	5,—	5,25	5,25			5,25	
30 oktober ...	3,50	3,50	4,—	4,50	5,—	5,—			5,—	
1959 8 januari ...	3,25	3,25	3,75	4,25	4,75	4,75	»		4,75	
24 december ..	4,—	4,—	4,50	4,75	5,25	5,25			5,—	
1960 4 augustus ..	5,—	5,—	5,50	5,75	6,25	6,25	»		6,25	
Met betrekking tot invoer uitvoer										
10 november ..	5,—	5,—	4,—	5,50	5,75	6,25			6,25	6,25
1961 24 augustus ..	4,75	4,75	3,75	5,25	5,50	6,—	»		6,—	
28 december ..	4,50	4,50	3,50	5,—	5,25	5,75			5,75	5,75
1962 18 januari ...	4,25	4,25	3,25	4,75	5,—	5,50			5,50	5,50
22 maart	4,—	4,—	3,—	4,50	4,75	5,25			5,25	5,25
9 augustus	3,75	3,75	3,—	4,25	4,50	5,—			5,—	5,—
6 december ..	3,50	3,50	2,75	4,—	4,50	5,—	5,—	5,—		

1 Vóór 21 maart 1957 vermeld onder het hoofd : « Schatkistcertificaten met ten hoogste 12 maanden looptijd ».
 2 Incl. de schatkistcertificaten met meer dan 12 maanden looptijd. — Alleen de effecten en overheidsfondsen « aan toonder » in Belgische franken luidend, worden in onderpand aanvaard.

* Quotiteit van het voorschot op 31 januari 1963.

Schatkistcert. en cert. v.h. Rentenfonds uitgegeven op max. 366 d. ... max. 95 pct. | Andere overheidsfondsen (zie noot 2) max. 80 pct.

XIX - 2. — DAGGELDRENT

XIX - 3. — RENTEVOET VAN DE SCHATKISTCERTIFICATEN EN VAN DE CERTIFICATEN VAN HET RENTENFONDS

Gemiddelden 1	Einde tijdvak	Schatkistcertificaten op zeer korte termijn 4				Schatkistcertificaten B en certificaten van het Rentenfonds 5	Datum	Schatkistcertificaten uitgegeven bij gunning 8			
		1 maand	3 maanden	6 maanden	12 maanden			6 maanden	9 maanden	12 maanden	
1957 Van 1-1 tot 11-11 2	1,70										
Van 12-11 tot 31-12 3	2,25										
1958	1,41										
1959 Van 1-1 tot 16-11	1,01	1957	3,—	3,25	3,75	4,25	3,75	1959 6 jan.	3,398	3,646	3,860
Van 17-11 tot 31-12	2,11	1958	1,50	1,75	2,—	2,50	2,75	1960 5 jan.	4,171	*	4,354
1960	2,80	1959	2,75	3,—	3,25	3,50	3,25	1961 6 jan.	4,862	4,925	4,956
1961	2,57	1960	4,—	4,25	4,50	4,75	4,75	1962 4 jan.	4,283	4,364	*
1962	2,13	1961	3,50	3,75	4,—	4,25	4,25	1963 3 jan.	3,360	3,416	3,450
1962 Februari	1,48	1962	2,50	2,75	3,—	—	3,30 3,27	1962 6 maart	3,700	3,750	3,850
Maart	1,87	1962 Maart	2,90	3,10	3,30	—	3,50 3,54	3 april	3,541	3,587	3,604
April	1,74	April ...	2,50	2,75	3,—	—	3,40 3,43	3 mei	3,481	3,500	3,550
Mei	1,82	Mei ...	2,50	2,75	3,—	—	3,30 3,34	5 juni	3,396	3,450	3,500
Juni	2,32	Juni ...	2,50	2,75	3,—	—	3,25 3,25	3 juli	3,370	3,450	3,498
Juli	2,73	Juli ...	2,50	2,75	3,—	—	3,30 3,28	7 aug.	*	3,450	3,500
Augustus	2,36	Aug.	2,50	2,70	2,90	—	3,15 3,20	4 sept.	3,299	3,375	3,379
September	2,44	Sept.	2,50	2,70	2,90	—	3,20 3,16	2 okt.	3,329	3,351	3,400
Oktober	2,50	Okt. ...	2,50	2,75	3,—	—	3,25 3,22	6 nov.	3,350	*	3,490
November	1,77	Nov. ...	2,50	2,75	3,—	—	3,25 3,24	4 dec.	3,350	3,400	3,450
December	2,73	Dec. ...	2,50	2,75	3,—	—	3,30 3,27	1963 3 jan.	3,360	3,416	3,450
1963 Januari	2,32	1963 Jan.	2,50	2,75	3,—	—	3,30 3,30	5 feb.	3,390	3,400	3,450

1 Betreft, tot 16 november 1959, het eenvoudig rekenkundig gemiddelde van de enige dagelijkse rentevoet.
 Sedert 17 november 1959 : gemiddelde van de gemiddelde dagelijkse rentevoeten gewogen met de ontleende bedragen.
 2 Van 19 november 1949 t.e.m. 8 augustus 1955 bedroeg het tarief 1,25 pct.; van 4 augustus tot einde december 1955 was het 1,50 pct. Gemiddelde 1956 : 1,58.
 3 De hervorming van de geldmarkt in november 1957 betrof o.m. de verhoging van de rente voor de bij de banken geplaatste schatkistcertificaten op 4 maanden, nadien certificaten B genoemd, hetgeen ruimere schommelingen van de daggeldrente mogelijk maakte.
 4 Cfr. Ministerieel besluit van 9 november 1957 (Belgisch Staatsblad van 10 november 1957, blz. 8.028).
 5 De schatkistcertificaten B worden hetzij door de banken, hetzij door het Rentenfonds aangehouden; de certificaten van het Rentenfonds worden door de banken aangehouden. Deze beide soorten certificaten vloeiden voort uit de hervorming van de geldmarkt in november 1957; de schatkistcertificaten B ontstonden uit de conversie, ten belope van F 8,9 miljard, van de schuld op korte termijn die toen bij de banken was ondergebracht, terwijl het saldo van die schuld, zegge F 20 miljard, werd omgezet in schatkistcertificaten A op 12 maanden tegen 1 15/16 pct. (Ministerieel besluit van 9 november 1957, Belgisch Staatsblad van 10 november 1957, blz. 8.030). Het uitstaande bedrag van de schatkistcertificaten B, zoals trouwens dat van de schatkistcertificaten A, schommelt niet; op 8 april 1960 werd het nochtans door omzetting van schatkistcertificaten A op F 9,1 miljard gebracht. Sedert de hervorming van de geldmarkt van november 1957 waren de schatkistcertificaten A en B en de certificaten van het Rentenfonds het enige overheidspapier dat in aanmerking kwam voor de samenstelling van de zgn. « gedeeltelijke » dekking van de deposito's op maximum één maand bij de banken met grote en gemiddelde circulatie, tot bij de opheffing van deze dekking op 1 januari 1962. Tot einde 1961 was de rente van de schatkistcertificaten B en van de certificaten van het Rentenfonds gebonden aan de discontovoet van de Nationale Bank van België voor geaccepteerde in een bank gedomicileerde wissels; sedert 1 januari 1962 wordt de rente voor de certificaten van het Rentenfonds vastgesteld door wekelijkse gunningen die eveneens de rente voor de schatkistcertificaten B bepalen.
 6 Percentage van de laatste wekelijkse gunning van de maand.
 7 Gewogen gemiddelde van de percentages bepaald door de wekelijkse gunningen van de maand.
 8 De rentevoeten voor de gunningen van schatkistcertificaten op 6, 9 en 12 maanden zijn gemiddelde rentevoeten, gewogen door de bedragen van de toegewezen certificaten, terwijl de rentevoet voor de schatkistcertificaten B en de Rentenfondscertificaten een enige rentevoet is, geldig voor al de toegewezen certificaten (hoogste door het Rentenfonds in aanmerking genomen rentevoet).
 9 Geen gunning.

**XIX - 4. — RENTETARIEF VOOR DEPOSITO'S IN BELGISCHE FRANKEN
BIJ DE BANKEN EN BIJ DE ALGEMENE SPAAR- EN LIJFRENTEKAS**

Einde periode	Tarief 1 1 Depositorekeningen					Algemene Spaarkas (Sparenlagen van particulieren)		
	direct opeisbaar	met 15 dagen opzegging 2	op termijn 2			tot 75.000 F	van 75.001 F tot 150.000 F	boven 150.000 F
			1 maand	3 maanden	6 maanden			
1953	0,50	0,85	1,10	1,40	1,75	3,—	1,50	0,50
1954	0,50	0,85	1,10	1,40	1,75	3,—	1,50	0,50
1955	0,50	0,85	1,10	1,40	1,75	3,—	1,50	0,50
1956	0,50	0,85	1,10	1,40	1,75	3,—	1,50	0,50
1957	0,50	1,25	2,30	2,70	3,15	3,—	2,—	2,—
1958	0,50	0,90	1,35	1,75	2,15	3,— ³	2,—	2,—
1959	0,50	0,85	1,20	1,60	1,95	3,—	2,—	2,—
1960	0,50	1,75	2,85	3,45	3,60	3,— ³	2,— ³	2,— ³
1961	0,50	1,30	2,40	3,15	3,30	3,— ³	2,— ³	2,— ³
1962	0,50	1,00	1,70	2,50	2,70	3,— ³	2,— ³	2,— ³
1962 Januari	0,50	1,15	2,15	3,00	3,15	3,— ³	2,— ³	2,— ³
1962 Februari	0,50	1,15	2,15	3,00	3,15	3,— ³	2,— ³	2,— ³
1962 Maart	0,50	1,10	1,90	2,75	2,90	3,— ³	2,— ³	2,— ³
1962 April	0,50	1,10	1,90	2,75	2,90	3,— ³	2,— ³	2,— ³
1962 Mei	0,50	1,10	1,90	2,75	2,90	3,— ³	2,— ³	2,— ³
1962 Juni	0,50	1,10	1,90	2,75	2,90	3,— ³	2,— ³	2,— ³
1962 Juli	0,50	1,10	1,90	2,75	2,90	3,— ³	2,— ³	2,— ³
1962 Augustus	0,50	1,00	1,70	2,50	2,70	3,— ³	2,— ³	2,— ³
1962 September	0,50	1,00	1,70	2,50	2,70	3,— ³	2,— ³	2,— ³
1962 Oktober	0,50	1,00	1,70	2,50	2,70	3,— ³	2,— ³	2,— ³
1962 November	0,50	1,00	1,70	2,50	2,70	3,— ³	2,— ³	2,— ³
1962 December	0,50	1,00	1,70	2,50	2,70	3,— ³	2,— ³	2,— ³
1963 Januari	0,50	1,00	1,70	2,50	2,70	2,75 ³	2,— ³	2,— ³

1 Tarief toegepast door ca. 25 banken, waaronder de voornaamste. Andere banken, vooral regionale, passen over het algemeen een hoger tarief toe. — 2 Van november 1957 tot einde 1961 bewoog de rente van de deposito's met opzeggingstermijn en van de deposito's op termijn in functie van de discontovoet van de N.B.B. voor geaccepteerde in een bank gedomicileerde wissels. Sedert begin 1962 zijn de veranderingen die zij in functie van de marktvoorwaarden, de toestand van de betalingsbalans en het conjunctuurverloop ondergaat, het voorwerp van een akkoord, dat door overleg tussen de Nationale Bank van België en de Belgische Vereniging der Banken is voorafgegaan. — 3 Getrouwheidspremie gelijk aan 10 pct. van de toegekende interest voor de bedragen die gedurende het gehele kalenderjaar ingeschreven bleven. Voor de bedragen tot 250.000 F, geen vermeerdering in 1959. Voor de bedragen boven 250.000 F, getrouwheidspremie vanaf 1-1-1960.

XIX - 5. — RENDEMENT VAN VAST RENTENDE WAARDEN OP DE BEURS TE BRUSSEL *

Begin der periode	Geünificeerde schuld	Vervaldag binnen 2 tot 5 jaar		Vervaldag binnen 5 tot 20 jaar		Gewogen gemiddelden (excl. de Geünificeerde schuld)
	(rendement alleen berekend volgens de notering)	Staat	Parastatale instellingen en Steden	Staat	Parastatale instellingen en Steden	
		4 pct. 1 ^e r.	3,5 tot 5,5 pct.	3 tot 5,5 pct.	4 tot 5,75 pct.	
1954	4,33	—	4,15 ¹	4,79 ²	—	4,70
1955	4,20	—	3,89 ¹	4,59 ²	—	4,46
1956	4,18	—	3,99 ¹	4,63	4,71	4,57
1957	4,47	—	5,17 ¹	5,54	5,59	5,45
1958	4,93	—	5,53 ¹	6,47	6,51	6,41
1959	4,29	—	4,44	4,85	4,93	4,85
1960	4,21	4,72	4,79	5,21	5,10	5,11
1961	4,39	5,55	5,69	6,07	5,80	5,89
1962	4,40	5,21	5,34	5,74	5,70	5,64
1962 Februari	4,39	5,16	5,26	5,58	5,55	5,49
1962 Maart	4,39	4,93	5,11	5,47	5,52	5,39
1962 April	4,38	4,63	4,96	5,37	5,44	5,28
1962 Mei	4,35	4,50	4,86	5,28	5,39	5,20
1962 Juni	4,29	4,41	4,62	5,20	5,28	5,13
1962 Juli	4,23	4,51	4,68	5,21	5,25	5,14
1962 Augustus	4,23	4,28	4,60	5,06	5,17	5,01
1962 September	4,18	4,33	4,54	4,96	5,09	4,93
1962 Oktober	4,13	4,32	4,48	4,95	5,07	4,92
1962 November	4,08	4,30	4,46	5,01	5,04	4,95
1962 December	4,07	4,52	4,60	5,08	5,08	5,03
1963 Januari	4,05	4,54	4,50	4,96	5,02	4,94
1963 Februari	4,03	4,32	4,28	4,71	—	—

* Tenzij anders vermeld is het gemiddelde rendement het percentage dat, toegepast bij de berekening van de actuele waarde van de gezamenlijke nog te ontvangen termijnen (aflossing, rente, gebeurlijke loten en premies) van de annuïteit, een actuele waarde geeft die gelijk is aan de koopprijs van het uitstaande kapitaal, berekend volgens de dagnotering, verhoogd met de courtage en gebeurlijk met de opgelopen rente.

1 Leningen met een rentevoet van 4 en 4,5 pct. — 2 Leningen met een rentevoet van 4,25 en 4,5 pct.
N. B. — Wijze van opstelling : zie Tijdschrift voor Documentatie en Voorlichting (N.B.B.), XXXIe Jaargang, Deel I, nr 2, februari 1956.

Bibliografische referenties : Belgisch Staatsblad : weekstaten van de N.B.B. — Tijdschrift voor Documentatie en Voorlichting (N.B.B.) : XXVIe Jaargang, Deel I, Nr 6, juni 1951 : « De daggeldmarkt sedert september 1950 » ; XXVIIIe Jaargang, Deel I, Nr 5, mei 1953 : « Een nieuwe statistiek : de daggeldmarkt (call money) » ; XXXIIe Jaargang, Deel II, Nr 5, november 1957 : « De hervorming van de geldmarkt » ; XXXVe Jaargang, Deel I, Nr 4, april 1960 : « De Belgische geldmarkt ».

XX. — BUITENLANDSE CIRCULATIEBANKEN

1. — DISCONTOVOET

Maand van de wijzigingen	Duitsland		Verenigde Staten ¹		Frankrijk		Groot-Brittannië		Italië		Nederland		Zweden		Zwitserland	
	Datum	Discon- tovoet	Datum	Discon- tovoet	Datum	Discon- tovoet	Datum	Discon- tovoet	Datum	Discon- tovoet	Datum	Discon- tovoet	Datum	Discon- tovoet	Datum	Discon- tovoet
Tarief van kracht op 1-1-1956 ...		3,50		2,50		3,—		4,50		4,—		2,50		3,75		1,50
1956 Februari ...							16	5,50			7	3,—				
Maart	8	4,50														
April			13	2,75												
Mei	19	5,50														
Augustus ...			24	3,—							25	3,25				
September ...	6	5,—									22	3,75				
Oktober ...													22	4,—		
November ...																
1957 Januari ...	11	4,50														
Februari ...							7	5,—								
April					11	4,—									16	2,50
Mei																
Juli											17	4,25	11	5,—		
Augustus ...			23	3,50	12	5,—					16	5,—				
September ...	19	4,—					19	7,—								
November ...			15	3,—												
1958 Januari ...	17	3,50	24	2,75							24	4,50				
Maart			7	2,25			20	6,—			25	4,—				
April			18	1,75												
Mei							22	5,50					3	4,50		
Juni	27	3,—					19	5,—	7	3,50	14	3,50				
Augustus ...							14	4,50								
September ...			12	2,—												
Oktober ...					16	4,50										
November ...			7	2,50			20	4,—			15	3,—				
1959 Januari ...	10	2,75									21	2,75				
Februari ...					5	4,25									26	2,—
Maart			6	3,—												
April					23	4,—										
Mei			29	3,50												
September ...	4	3,—	11	4,—												
Oktober ...	23	4,—														
November ...											16	3,50				
1960 Januari ...							21	5,—					15	5,—		
Juni	3	5,—	10	3,50			23	6,—								
Augustus ...			12	3,—												
Oktober ...					6	3,50	27	5,50								
November ...	11	4,—														
December ...							8	5,—								
1961 Januari ...	20	3,50														
Mei	5	3,—														
Juli							25	7,—								
Oktober ...							5	6,50								
November ...							2	6,—								
1962 Maart							8	5,50								
Maart							22	5,—			25	4,—	6	4,50		
April							26	4,50					8	4,—		
Juni																
1963 Januari ...							3	4,—			8	3,50	18	3,50		

¹ Federal Reserve Bank of New York.
Voor de bepalingen van de officiële discontotarieven : zie « International Financial Statistics » (I.M.F.).

XX - 2. — BANQUE DE FRANCE

(millions de francs français)

	1958 31 décembre	1959 31 décembre	1960 31 décembre	1961 31 décembre	1961 7 décembre	1962 6 décembre	1962 4 janvier	1963 10 janvier
ACTIF								
Encaisse or	2.476	4.322	4.322	4.322	4.322	4.322	4.322	4.322
Prêt d'or au Fonds de Stabilisation des changes	1.201	—	—	—	—	—	—	—
Disponibilités à vue à l'étranger	141	9.969	5.744	9.985	9.748	13.961	10.104	13.545
Avances au Fonds de Stabilisation des changes ¹	656	1.314	1.314	2.546	1.314	2.546
<i>Concours au Fonds Monétaire International</i>						2.204		2.204
<i>Autres opérations</i>						342		342
Monnaies divisionnaires	84	101	23	18	14	15	16	28
Comptes courants postaux	512	669	561	553	536	693	847	796
Prêts à l'Etat	6.510	6.500 ²	6.500 ²	6.500 ²	6.500 ²	5.450 ²	6.500 ²	5.450 ²
Avances à l'Etat	4.337	2.640 ³	901 ³	2.358 ³	3.421 ³	4.199 ³	2.559 ³	4.480 ³
Portefeuille d'escompte :	22.217	16.392	18.851	18.675	16.262	16.694	18.081	17.348
<i>Effets escomptés sur la France</i>	6.707	4.232	5.118	5.846	5.397	5.326	5.609	6.037
<i>Effets escomptés sur l'étranger</i>	3	1	1	1	1	...	1	1
<i>Effets garantis par l'Office des céréales</i> ⁴	481	699	878	797	735	1.082	783	1.114
<i>Effets de mobilisation de crédits à moyen terme</i>	15.026	11.460	12.854	12.031	10.129	10.286	11.688	10.196
Effets négociables achetés en France ⁵	2.609	2.827	3.554	2.878	2.352	2.488	2.320	2.417
Avances à 30 jours sur effets publics ...	222	169	205	187	176	156	164	161
Avances sur titres	97	83	70	74	66	68	65	67
Avances sur or
Effets en cours de recouvrement	763	863	529	553	357	444	706	597
Divers	562	627	764	834	746	756	827	915
Total ...	41.731	39.162	42.680	48.251	45.814	51.792	47.825	52.672

PASSIF

Engagements à vue :								
Billets au porteur en circulation	34.694	34.947	39.320	44.348	42.234	47.827	43.945	49.088
Comptes créditeurs :	5.720	2.943	2.066	2.590	2.133	2.392	2.246	1.993
<i>Compte courant du Trésor public</i> ...	1	...	1	1	1	1
<i>Comptes des banques, institutions et personnes étrangères</i>	4.564	1.965	967	1.561	974	158	1.142	175
<i>Comptes courants des banques et institutions financières françaises</i>						678		756
<i>Autres comptes courants et de dépôts de fonds; dispositions et autres engagements à vue</i>	1.155	978	1.098	1.029	1.159	1.555	1.103	1.061
Capital de la Banque	2	150	150	150	150	150	150	150
Divers	1.315	1.122	1.144	1.163	1.297	1.423	1.484	1.441
Total ...	41.731	39.162	42.680	48.251	45.814	51.792	47.825	52.672

¹ Convention du 27 juin 1949.

² Convention du 29 octobre 1959 approuvée par la loi du 28 décembre 1959 et convention du 3 mai 1962 approuvée par la loi du 7 juin 1962.

³ Convention du 29 octobre 1959 approuvée par la loi du 28 décembre 1959.

⁴ Loi du 15 août 1936, décret du 29 juillet 1939 et loi du 19 mai 1941.

⁵ Décret du 17 juin 1938.

XX - 3. — BANK OF ENGLAND

(millions of £)

	1959 28 February	1960 29 February	1961 28 February	1962 28 February	1961 6 December	1962 6 December	1962 10 January	1963 9 January
--	---------------------	---------------------	---------------------	---------------------	--------------------	--------------------	--------------------	-------------------

Issue Department

Government Debt	11	11	11	11	11	11	11	11
Other Government Securities	2.035	2.136	2.297	2.313	2.413	2.413	2.413	2.388
Other Securities	1	1	1	1	1	1	1	1
Coin other than Gold Coin	3	2	1
Amount of Fiduciary Issue	2.050	2.150	2.250	2.325	2.425	2.425	2.425	2.400
Gold Coin and Bullion
Total ...	2.050	2.150	2.250	2.325	2.425	2.425	2.425	2.400

Notes Issued :								
In Circulation	2.013	2.116	2.212	2.302	2.388	2.371	2.361	2.356
In Banking Department	37	34	38	23	37	54	64	44
Total ...	2.050	2.150	2.250	2.325	2.425	2.425	2.425	2.400

Banking Department

Government Securities	265	274	425	507	433	278	440	214
Other Securities :								
Discounts and Advances	10	33	28	44	61	68	43	56
Securities	22	20	19	20	19	20	19	19
Notes	37	34	38	23	38	54	64	45
Coin	1	1	1	1	1	1	1	1
Total ...	335	362	511	595	552	421	567	335

Capital	15	15	15	15	15	15	15	15
Rest	4	4	4	4	3	3	4	3
Public Deposits :	17	12	18	18	12	10	16	11
(including Exchequer, Savings Banks, Commissioners of National Debt, and Dividend Accounts)								
Special Deposits	—	—	155	241	293	81	237	—
Other Deposits :								
Bankers	229	264	251	249	221	242	228	234
Other Accounts	70	67	68	73	68	70	67	72
Total ...	335	362	511	595	552	421	567	335

XX - 4. — FEDERAL RESERVE BANKS ¹

(millions of \$)

	1958 31 December	1959 31 December	1960 31 December	1961 31 December	1961 6 December	1962 5 December	1962 10 January	1963 9 January
ASSETS								
Gold certificate account	19.013	18.186	16.413	15.445	15.573	14.465	15.403	14.415
Redemption fund for F.R. notes	938	978	1.066	1.170	1.134	1.240	1.169	1.277
Total gold certificate reserves ...	19.951	19.164	17.479	16.615	16.707	15.705	16.572	15.692
F.R. notes of other Banks	477	524	525	—	—	—	—	—
Cash	336	359	363	320	333	315	382	323
Discounts and advances	64	458	33	130	35	191	76	75
Industrial loans	—	—	—	—	—	—
Acceptances :								
Bought outright	43	44	54	48	42	39	47	59
Held under repurchase agreement	6	31	20	3	—	—	—	25
U.S. Government securities :								
Bought outright :								
Bills	2.250	2.606	2.900	3.193	3.935	2.244	3.186	2.230
Certificates	18.650	10.507	9.060	1.699	1.692	13.185	1.699	13.182
Notes	2.868	11.010	12.481	19.984	19.945	10.764	19.984	10.717
Bonds	2.484	2.484	2.543	3.846	3.831	4.082	3.831	4.137
Total bought outright ...	26.252	26.607	26.984	28.722	29.403	30.275	28.700	30.266
Held under repurchase agreement	95	41	400	159	...	10
Total U.S. Government securities ...	26.347	26.648	27.384	28.881	29.403	30.285	28.700	30.266
Total loans and securities	26.460	27.181	27.491	29.062	29.480	30.515	28.823	30.425
Due from foreign banks	—	—	—	—	—
Cash items in process of collection	5.631	6.438	6.809	6.125	4.613	5.422	5.206	5.971
Bank premises	94	100	108	111	110	105	110	104
Other assets	146	262	209	237	197	367	263	400
Total assets ...	53.095	54.028	52.984	52.470 ²	51.440 ²	52.429 ²	51.356 ²	52.915 ²
LIABILITIES								
Federal Reserve notes	27.872	28.262	28.449	28.802	28.689	29.956	28.501	29.782
Deposits :								
Member bank reserves	18.504	18.174	17.080	17.387	16.906	16.211	16.928	16.523
U.S. Treasurer - general account	358	504	485	465	380	359	601	813
Foreign	273	345	217	279	238	218	230	241
Other	391	693	554	320	270	316	270	292
Total deposits ...	19.526	19.716	18.336	18.451	17.794	17.104	18.029	17.869
Deferred availability cash items	4.335	4.847	4.941	3.825	3.501	3.820	3.409	3.771
Other liabilities and accrued dividends ...	22	29	32	59	81	78	60	67
Total liabilities ...	51.755	52.854	51.758	51.137	50.065	50.958	49.999	51.489
CAPITAL ACCOUNTS								
Capital paid in	363	388	409	445	435	465	446	470
Surplus	868	775	817	888	817	888	888	934
Other capital accounts	109	11	123	118	23	22
Total liabilities and capital accounts ...	53.095	54.028	52.984	52.470 ²	51.440 ²	52.429 ²	51.356 ²	52.915 ²
Contingent liability on acceptances purchased for foreign correspondents	68	82	230	126	115	87	121	85
Industrial loan commitments	1	...	—	—	—	—	—	—
Ratio of gold certificate reserves to deposit and F.R. note liabilities combined ...	42,1 %	39,9 %	37,4 %	34,8 %	35,7 %	33,1 %	35,2 %	32,5 % ²

¹ Consolidated statement of condition of the twelve Federal Reserve Banks.

² « F.R. note liabilities combined » includes \$ 591 million of Federal Reserve notes of other Federal Reserve Banks netted out of the consolidated statement shown above.

³ Since 1-2-1961, this figure is not comparable with those of the preceding statements. The assets include no more the item « F.R. notes of other Banks ». Besides, the figure of the item « Cash items in process of collection » has been modified. In the liabilities, the figures relating to the « Federal Reserve notes » and the « Deferred availability cash items » have been modified too.

XX - 5. — DE NEDERLANDSCHE BANK

(miljoenen guldens)

	1959 31 december	1960 31 december	1961 31 december	1962 31 décembre	1961 4 december	1962 3 december	1962 8 januari	1968 7 januari
ACTIVA								
Goud	4.281	5.487	5.698	5.698	5.698	5.698	5.698	5.698
Vorderingen en geldwaardige papieren luidende in goud of in buitenlandse geldsoorten	786	1.107	484	586	537	593	501	594
Buitenlandse betaalmiddelen	1
Vorderingen op het buitenland luidende in guldens ¹	71	40	14	7	15	8	15	8
Wissels, promessen, schatkistpapier en schuldbrieven in disconto ²	6	...	48	...	11	...	40	...
Wissels, schatkistpapier en schuldbrieven door de Bank gekocht (art. 15, onder 4 ^o van de Bankwet 1948)	547	249	523	597	523	311	417	311
Voorschotten in rekening-courant (incl. beleningen) ³	62	12	52	72	7	14	18	88
Voorschotten aan de Staat (art. 20 van de Bankwet 1948)
Nederlandse munten	35	51	21	13	19	15	19	13
Belegging van kapitaal en reserves	165	174	183	183	181	187	181	181
Gebouwen en inventaris	1	1	1	1	1	1	1	1
Diverse rekeningen	12	12	8	10	8	10	7	16
Totaal ...	5.967	7.133	7.032	7.167	7.000	6.837	6.897	6.910
PASSIVA								
Bankbiljetten in omloop	4.513	4.900	5.279	5.758	5.038	5.568	5.031	5.595
Bankassignaties
Rekening-courantsaldo's in guldens van ingezetenen	1.139	1.603	1.421	1.036	1.645	902	1.529	934
's Rijks schatkist	528	934	995	620	965	262	898	598
Banken in Nederland	484	519	283	283	515	466	492	209
Andere ingezetenen	127	150	143	133	165	174	139	127
Rekening-courantsaldo's in guldens van niet-ingezetenen	65	59	77	112	67	114	81	121
Buitenlandse circulatiebanken en daar- mede gelijk te stellen instellingen ...	56	48	71	106	60	110	74	115
Andere niet-ingezetenen	9	11	6	6	7	4	7	6
Saldo's luidende in buitenlandse geld- soorten	6	320	14	18	12	14	15	18
Kapitaal	20	20	20	20	20	20	20	20
Reserves	152	164	168	168	164	168	164	168
Diverse rekeningen	72	67	53	55	54	51	57	54
Totaal ...	5.967	7.133	7.032	7.167	7.000	6.837	6.897	6.910
¹ Waarvan uit hoofde van de liquidatie van bila- terale akkoorden	9	—	...	—	...	—
² Waarvan schatkistpapier, rechtstreeks door de Bank in disconto genomen
³ Waarvan aan Indonesië (wet van 15 maart 1953 — Staatsblad nr 99)	8	5	3	—	3	—	3	—
N. B. — Circulatie der door de Bank namens de Staat in het verkeer gebrachte munt- biljetten	105	110	69	62	68	62	67	62

XX - 6. — BANCA D'ITALIA*(miliardi di lire)*

	1958 dicembre	1959 dicembre	1960 dicembre	1961 dicembre	1961 ottobre	1962 ottobre	1961 novembre	1962 novembre
Oro in cassa	5	5	1.000	1.000	1.000	1.000	1.000	1.000
Oro all'estero dovuto dallo Stato	2	2	—	—	—	—	—	—
Cassa ¹	10	11	10	13	10	14	19	11
Portafoglio ²	386	430	443	500	470	565	470	579
Effetti ricevuti per l'incasso
Anticipazioni ³	34	46	64	107	109	150	116	133
Prorogati pagamenti	—	—	7	6	3	1	...	3
Ufficio italiano dei cambi	—	—	1.257	1.810	1.631	1.930	1.654	2.035
Disponibilita in divisa all'estero	62	62	63	63	63	63	63	64
Titoli emessi o garantiti dallo Stato	56	70	75	83	80	102	81	202
Immobili
Debitori diversi	1.654	2.191	119	123	129	172	136	144
Partite varie	3	3	2	—	—	—	—	—
Anticipazioni temporanee al Tesoro	77	77	64	—	—	—	—	—
Anticipazioni straordinarie al Tesoro	343	343	485	485	485	485	485	485
Emissioni per forze alleate	145	145	—	—	—	—	—	—
Conto corrente servizio tesoreria	137	—	—	—	—	—	—	—
Impieghi in titoli per conto del Tesoro ...	325	128	20	—	—	—	—	—
Servizi diversi per conto dello Stato	18	—	—	1
Spese	41	44	43	45	30	35	32	37
Totale attivo ...	3.298	3.557	3.652	4.236	4.010	4.517	4.056	4.693
Circolazione dei biglietti ⁴	2.061	2.237	2.424	2.779	2.398	2.758	2.413	2.815
Vaglia assegni e debiti a vista ⁵	26	28	23	39	19	20	18	25
Depositi in c/c liberi	167	130	117	118	94	72	86	78
Conti correnti vincolati	774	772	694	797	880	726	951	935
Creditori diversi	211	173	170	189	176	237	178	218
C/c servizio tesoreria	—	146	159	263	398	639	363	554
C/c servizio tesoreria — Fondo speciale .	—	17	—	—	—	—	—	—
Tesoro dello Stato - plusvalenza rivalutaz. oro	—	—	—	—	—	—	—	—
Aiuti internazionali	14	—	—	—	—	—	—	—
Servizi diversi per conto dello Stato	—	5	16	—	8	23	8	24
Capitale
Fondo di riserva ordinario	2	2	3	4	4	4	4	4
Fondo di riserva straordinario	1	2	2	2	2	2	2	2
Rendite	42	45	44	45	31	36	33	38
Totale passivo e patrimonio ...	3.298	3.557	3.652	4.236	4.010	4.517	4.056	4.693
Depositanti di titoli e valori	4.413	3.604	4.407	4.775	4.402	5.097	4.294	4.781
¹ Compresa moneta di Stato	8	8	5	6	6	8	6	8
² Compreso finanziamento ammassi	—	—	437	482	465	550	465	569
³ Compreso operazioni con privati	—	—	3	3	2	4	2	4
⁴ Compresi biglietti presso il Tesoro	1	2	2	2	5	2	1	—
⁵ Compresi vaglia e assegni	17	16	14	21	13	14	13	17

XX - 7. — DEUTSCHE BUNDESBANK

(Millionen DM)

	1960 31 Dezember	1961 31 Dezember	1962 31 Dezember	1961 7 Dezember	1962 7 Dezember	1962 5 Januar	1963 7 Januar
AKTIVA							
Gold	12.286	14.426	14.490	14.424	14.488	14.426	14.490
Guthaben bei ausländischen Banken und Geldmarktanlagen im Ausland	15.905	11.387	10.929	10.038	11.222	9.845	10.539
Sorten, Auslandswechsel und -schecks ...	157	292	329	256	260	287	316
Kurz- und mittelfristige Kredite an inter- nationale Einrichtungen und Konsoli- dierungskredite	3.657	2.442	2.289	2.465	2.304	2.442	2.289
davon : a) aus der Abwicklung der E.Z.U.	1.993	1.038	897	1.050	908	1.038	897
b) an Weltbank	1.560	1.342	1.342	1.345	1.342	1.342	1.342
Deutsche Scheidemünzen	91	57	45	64	42	84	64
Postcheckguthaben	193	281	546	152	132	219	350
Inlandswechsel	1.283	1.146	1.967	1.410	1.357	1.064	1.769
Schatzwechsel und unverzinsliche Schatz- anweisungen	137	4
Lombardforderungen	419	220	158	29	23	13	22
Kassenkredite	79	167	739	15	15	416	359
Wertpapiere	324	1.484	1.369	1.235	1.416	1.485	1.369
Ausgleichsforderungen und unverzinsliche Schuldverschreibung	3.561	3.432	4.958	2.894	4.194	3.410	4.251
Kredite an Bund für Beteiligung an inter- nationale Einrichtungen	1.387	2.636	2.156	2.636	2.156	2.636	2.156
Forderungen an Bund wegen Forderungs- erwerb aus Nachkriegswirtschaftshilfe und Änderung der Wechselkurse	—	3.778	3.703	3.778	3.703	3.778	3.703
Sonstige Aktiva	370	307	253	350	368	292	233
	39.849	42.055	43.931	39.746	41.680	40.397	41.914

PASSIVA

Banknotenumlauf	20.470	22.992	24.147	22.538	24.266	21.634	22.805
Einlagen von	16.696	16.600	16.795	14.729	14.748	16.107	16.236
Kreditinstituten (einschliesslich Post- scheck und Postsparkassendämter) ...	13.036	11.615	13.232	9.696	10.436	11.145	11.382
Öffentlichen Einlegern	3.440	4.733	4.284	4.796	4.077	4.700	4.555
Anderen inländischen Einlegern	220	252	279	237	235	262	299
Verbindlichkeiten aus dem Auslandsge- schäft	447	368	374	376	385	438	390
Einlagen ausländischer Einleger	282	274	353	288	362	348	360
Sonstige	165	94	21	88	23	90	30
Rückstellungen	806	867	950	867	950	867	950
Grundkapital	290	290	290	290	290	290	290
Rücklagen	562	588	638	588	638	588	638
Sonstige Passiva	578	350	737	358	403	473	605
	39.849	42.055	43.931	39.746	41.680	40.397	41.914

XX - 8. — BANQUE NATIONALE SUISSE*(millions de francs suisses)*

	1959 31 décembre	1960 31 décembre	1961 31 décembre	1962 31 décembre	1961 7 décembre	1962 7 décembre	1962 6 janvier	1963 7 janvier
ACTIF								
Encaisse or	8.369	9.455	11.078	11.543	10.842	10.487	10.839	11.102
Devises	535	583	842	867	839	795	790	871
Portefeuille effets sur la Suisse	58	53	70	124	53	58	67	82
<i>Effets de change</i>	58	53	70	79	53	58	67	78
<i>Rescriptions de la Confédération suisse</i>	45	4
Avances sur nantissement	40	38	66	72	22	29	39	37
Bons du Trésor de l'étranger en FS	—	—	—	207	—	207	—	207
Titres	44	43	43	43	43	43	43	43
<i>pouvant servir de couverture</i>	1	17	16	17	16	17	16
<i>autres</i>	44	42	26	27	26	27	26	27
Correspondants :	52	52	65	88	20	25	14	19
<i>en Suisse</i>	45	45	58	78	12	11	5	4
<i>à l'étranger</i>	7	7	7	10	8	14	9	15
Autres postes de l'actif	28	30	30	41	37	43	33	37
Total ...	9.126	10.254	12.194	12.985	11.856	11.687	11.825	12.398

PASSIF

Fonds propres	51	52	53	54	53	54	53	54
Billets en circulation	6.344	6.854	7.656	8.506	7.279	8.001	7.309	8.037
Engagements à vue	2.535	2.756	2.947	2.800	2.878	1.981	2.818	2.657
<i>Comptes de virements des banques du commerce et de l'industrie</i>	2.330	2.288	1.996	2.294	1.739	1.598	1.778	2.071
<i>Autres engagements à vue</i>	205	468	951	506	1.139	383	1.040	586
Comptes de virements de banques temporairement liés	—	—	1.035	1.035	1.035	1.035	1.035	1.035
Engagements à terme	—	390	293	373	400	400	400	400
Autres postes du passif	196	202	210	217	211	216	210	215
Total ...	9.126	10.254	12.194	12.985	11.856	11.687	11.825	12.398

Références bibliographiques : *International Financial Statistics* (F.M.I.). — *Banque de France* : « Compte rendu des opérations ». — *Report of the Bank of England*. — *Federal Reserve Bulletin*. — *De Nederlandsche Bank* : Verslag over het boekjaar. — *Banca d'Italia* : Bollettino. — *Geschäftsbericht der Deutschen Bundesbank*. — *Banque Nationale Suisse* (rapports).

XX - 9. — BANQUE DES REGLEMENTS INTERNATIONAUX, A BALE

Situations en millions de francs or

[unités de 0,29032258... gramme d'or fin (art. 5 des statuts)]

Actif	31	31	31	31	30	30	Passif	31	31	31	31	30	30
	décembre 1961	décembre 1962	octobre 1961	octobre 1962	novembre 1961	novembre 1962		décembre 1961	décembre 1962	octobre 1961	octobre 1962	novembre 1962	novembre 1961
I. Or en lingots et monnayé	2.340	1.883	2.519	2.610	2.553	2.538	I. Capital :						
II. Espèces en caisse et avoirs bancaires à vue	79	49	107	60	72	48	Actions libérées de 25 %	125	125	125	125	125	125
III. Portefeuille réescomptable : ...	193	667	221	247	209	265	II. Réserves :	24	25	24	25	24	25
1. Effets de commerce et acceptations de banque	16		19		17		1. Fonds de Réserve légale ...	11	12	11	12	11	12
2. Bons du Trésor	177		202		192		2. Fonds de Réserve générale .	13	13	13	13	13	13
IV. Effets div. remobilia. sur dem.	59	9	62	24	58	9	III. Dépôts (or) :	2.089	2.214	2.120	2.187	2.092	2.178
V. Dépôts à terme et avances : ...	1.217	1.344	1.200	1.123	1.177	1.189	1. Banques centrales :						
a) à 3 mois au maximum ...	1.019	1.184	1.089	926	953	982	a) de 9 à 12 mois	28	38	10	21	28	38
b) à 3 mois au maximum (or)	4	3	4	3	3	3	b) de 6 à 9 mois	—	—	—	—	—	—
c) de 3 à 6 mois	154	121	77	155	181	168	c) de 3 à 6 mois	10	10	4	15	10	21
d) de 6 à 9 mois	—	29	—	9	—	20	d) à 3 mois au maximum ...	182	559	247	175	181	204
e) de 9 à 12 mois	7	4	—	26	—	12	e) à vue	1.802	1.479	1.807	1.913	1.821	1.848
f) à plus d'un an	33	3	30	4	40	4	2. Autres déposants :						
VI. Autres effets et titres :	665	740	751	597	725	687	a) de 9 à 12 mois	10	—	10	—	10	—
1. Or :							b) de 6 à 9 mois	—	—	—	—	—	—
a) à 3 mois au maximum ...	10	3	42	41	11	17	c) de 3 à 6 mois	—	—	16	—	16	—
b) de 3 à 6 mois	10	10	6	3	—	—	d) à 3 mois au maximum ...	28	—	18	—	18	—
c) de 6 à 9 mois	—	75	10	15	10	17	e) à vue	29	128	8	63	8	67
d) de 9 à 12 mois	78	87	31	44	65	73	IV. Dépôts (monnaies) :	2.159	2.160	2.438	2.165	2.399	2.236
e) à plus d'un an	—	—	10	—	10	—	1. Banques centrales :						
2. Monnaies :							a) à plus d'un an	71	84	—	79	71	79
a) à 3 mois au maximum ...	375	65	262	180	308	64	b) de 9 à 12 mois	—	—	—	—	—	—
b) de 3 à 6 mois	113	367	317	170	241	394	c) de 6 à 9 mois	—	69	36	72	—	—
c) de 6 à 9 mois	2	34	23	24	3	14	d) de 3 à 6 mois	338	272	296	389	352	357
d) de 9 à 12 mois	10	27	—	41	10	45	e) à 3 mois au maximum .	1.465	1.343	1.781	1.235	1.656	1.318
e) à plus d'un an	67	71	50	79	67	63	f) à vue	40	19	51	18	49	18
VII. Actifs divers	1	1	1	2	1	1	2. Autres déposants :						
VIII. Fonds propres utilisés en exécution des accords de La Haye de 1930 pour placem. en Allemagne	68	68	68	68	68	68	a) de 9 à 12 mois	—	—	—	—	—	—
<i>Total actif ...</i>	4.622	4.761	4.929	4.731	4.863	4.795	b) de 6 à 9 mois	—	—	—	—	—	—
							c) de 3 à 6 mois	3	—	19	15	4	—
							d) à 3 mois au maximum ...	220	359	222	324	230	428
							e) à vue	22	14	33	33	37	36
							V. Divers	36	40	33	32	34	34
							VI. Comptes de profits et pertes ...	8	8	8	8	8	8
							VII. Prov. pour charges éventuelles	181	189	181	189	181	189
							<i>Total passif ...</i>	4.622	4.761	4.929	4.731	4.863	4.795

Exécution des accords de La Haye de 1930 :

Fonds placés en Allemagne : (voir note 2)							Dépôts à long terme :	229	229	229	229	229	229
1. Créances sur la Reichsbank et la Golddiskontbank, effets de la Golddiskontbank et de l'adm. des chemins de fer et bons de l'adm. des postes (échus)	221	221	221	221	221	221	1. Dépôts des Gouvernements créanciers au Compte de Trust des Annuités (voir note 3)	153	153	153	153	153	153
2. Effets et bons du Trésor du Gouvernement allemand (échus)	76	76	76	76	76	76	2. Dépôt du Gouvernem. allem.	76	76	76	76	76	76
<i>Total ...</i>	297	297	297	297	297	297	Fonds propres utilisés en exécution des accords (voir ci-dessus)	68	68	68	68	68	68
							<i>Total ...</i>	297	297	297	297	297	297

Note 1. — Ne sont pas inclus dans la présente situation l'or sous dossier, les effets et autres titres détenus en garde pour le compte de Banques Centrales et d'autres déposants. N'y sont pas compris non plus l'or sous dossier, les avoirs en banque, les effets et autres titres détenus par la Banque en sa qualité d'Agent de l'Organisation de Coopération et de Développement Economiques (Accord Monétaire Européen), de Tiers Convenu aux termes du contrat de nantissement conclu avec la Haute Autorité de la Communauté Européenne du Charbon et de l'Acier, ainsi que de Mandataire-trustee ou d'Agent financier d'emprunts internationaux.

Note 2. — Aux termes d'une Convention en date du 9 janvier 1953 conclue entre le Gouvernement de la République fédérale d'Allemagne et la Banque et qui fait partie de l'Accord sur les dettes extérieures allemandes du 27 février 1953, il a été convenu que la Banque ne réclamerait pas avant le 1^{er} avril 1958 le remboursement en principal de ses placements en Allemagne qui sont indiqués ci-dessus, y compris les intérêts arriérés y afférents à la date du 31 décembre 1952.

Note 3. — La Banque a reçu de Gouvernements dont les dépôts s'élevaient à l'équivalent de francs or 149.920.380,—, confirmation qu'ils ne pourront lui demander, au titre de tels dépôts le transfert de montants supérieurs à ceux dont elle pourra elle-même obtenir le remboursement et le transfert par l'Allemagne dans les monnaies agréées par la Banque.

VOORNAAMSTE GEBRUIKTE AFKORTINGEN.

	A.S.L.K.	Algemene Spaar- en Lijfrentekas.
B.I.B.		Bank voor Internationale Betalingen.
B.L.E.U.		Belgisch-Luxemburgse Economische Unie.
	B.P.C.	Bestuur der Postchecks.
	B.R.T.	Belgische Radio en Televisie.
	D.U.L.B.E.A.	Département d'Economie Appliquée de l'Université Libre de Bruxelles.
E.B.U.		Europese Betalingsunie.
E.E.G.		Europese Economische Gemeenschap.
E.G.K.S.		Europese Gemeenschap voor Kolen en Staal.
E.M.A.		Europees Monetair Akkoord.
O.E.S.O.		Organisatie voor Economische Samenwerking en Ontwikkeling.
	FABRIMETAL	Federatie van de Ondernemingen der Metaalverwerkende Nijverheid.
F.A.O.		Food and Agricultural Organization.
	FEBELTEX	Federatie der Belgische Textielnijverheid.
	H.W.I.	Herdiscontering- en Waarborginstituut.
I.A.B.		Internationaal Arbeidsbureau.
I.B.H.O.		Internationale Bank voor Herstel en Ontwikkeling.
I.M.F.		Internationaal Monetair Fonds.
	I.R.E.S.P.	Institut de Recherches Economiques, Sociales et Politiques (Centre de Recherches Economiques).
	M.E.Z.	Ministerie van Economische Zaken en Energie.
	N.B.B.	Nationale Bank van België.
	N.B.V.	Nationaal Bureau voor de Voltooiing der Noord-Zuidverbinding.
	N.I.S.	Nationaal Instituut voor de Statistiek.
	N.K.B.	Nationale Kas voor Beroepskrediet.
	N.M.B.	Nationale Maatschappij voor Buurtapoorwegen.
	N.M.B.S.	Nationale Maatschappij van Belgische Spoorwegen.
	N.M.K.N.	Nationale Maatschappij voor Krediet aan de Nijverheid.
	N.M.W.V.	Nationale Maatschappij voor Watervoorziening.
O.V.N.		Organisatie der Verenigde Naties.
	R.L.W.	Regie der Luchtwegen.
	R.M.Z.	Rijksdienst voor Maatschappelijke Zekerheid.
	R.T.T.	Regie van Telegraaf en Telefoon.
	R.V.A.	Rijksdienst voor Arbeidsvoorziening.
	SABENA	Société Anonyme Belge d'Exploitation de la Navigation Aérienne.
	V.B.N.	Verbond der Belgische Nijverheid.
	Z.K.O.S.	Zelfstandige Kas voor Oorlogsschade.

CONVENTIONELE TEKENS.

—	het gegeven bestaat niet.
n.b.	nog niet beschikbaar gegeven.
pct.	procent.
v	voorlopig.
g	gerectificeerd cijfer.
r	raming.
...	nihil of te verwaarlozen hoeveelheid.

STATISTIEKEN

INHOUDSOPGAVE

	Nummering van de tabellen		Nummering van de tabellen
I. — Bevolking en nationale rekeningen.		VII. — Prijzen en prijsindexcijfers.	
1. Bevolking	I - 1	1. Groothandelsprijzen op de wereldmarkten	VII - 1
2. Netto nationaal inkomen tegen vergoedingswaarde van de produktiefactoren	I - 2	2. Indexcijfers van de groothandelsprijzen op de wereldmarkten	VII - 2
a) Ramingen van het N.I.S.	I - 2a	3. Indexcijfers van de groothandelsprijzen in België ...	VII - 3
b) Ramingen van Dulbea	I - 2b	4. Indexcijfers van de kleinhandelsprijzen in België ...	VII - 4
3. Bruto nationaal produkt :		VIII. — Buitenlandse handel van de B.L.E.U.	
a) B.N.P. berekend door ontleding van de voortbrenging tegen courante prijzen	I - 3a	1. Algemene tabel	VIII - 1
b) B.N.P. berekend door ontleding van de bestedingen tegen courante prijzen	I - 3b	2. Uitvoer volgens goederengroepen	VIII - 2
c) B.N.P. berekend door ontleding van de bestedingen tegen prijzen van 1953	I - 3c	3. Invoer volgens goederengroepen	VIII - 3
4. Brutoinvesteringen in de gezamenlijke economie ...	I - 4	4. a) Indexcijfers van de gemiddelde waarden per eenheid	VIII - 4a
		b) Indexcijfers van het volume	VIII - 4b
		5. Geografische spreiding	VIII - 5
II. — Tewerkstelling en werkloosheid.		IX. — Betalingsbalans van de B.L.E.U.	
1. Indexcijfers van de tewerkstelling in de nijverheid (arbeiders)	II - 1	1. Jaarcijfers	IX - 1
2. Werkloosheid — Algemene gegevens	II - 2	2. Cijfers per kwartaal	IX - 2
3. Werkloosheid — Daggemiddelden van het aantal gecontroleerde werklozen	II - 3	X. — Valutamarkt.	
		XI. — Rijksfinanciën.	
III. — Landbouw en visserij.		1. Officiële wisselkoersen vastgesteld door de in Verrekeningskamer te Brussel vergaderde bankiers ...	X - 1
1. Landbouwproductie	III - 1	2. Valuta's van de lidstaten van de E.M.O.	X - 2
2. Zeevisserij — Voornaamste vissoorten aangevoerd in de Belgische havens	III - 2	XIII. — Geldscheppende instellingen.	
IV. — Nijverheid.		1. Gezamenlijke balansen van de geldscheppende instellingen	XIII - 1
1. a) Algemene indexcijfers van de industriële produktie	IV - 1	2. De balansen van de Nationale Bank van België, van de geldscheppende openbare instellingen en de Depositobanken	XIII - 2
2. Indexcijfers van de industriële produktie (voornaamste sectoren)	IV - 2	3. Oorzaken van de veranderingen in de geldhoeveelheid	XIII - 3
3. Energie	IV - 3	4. Geldhoeveelheid	XIII - 4
4. Metaalproductie	IV - 4	5. Goud- en nettodeviezenvoorraad van de geldscheppende instellingen	XIII - 5
5. Bouwnijverheid : jaarcijfers	IV - 5	6. Balansen van de Nationale Bank van België (1951-1958)	XIII - 6
6. Bouwnijverheid : maandcijfers	IV - 6	Balansen en weekstaten van de Nationale Bank van België (sedert 31 december 1959)	XIII - 6
7. Vergelijkende evolutie van de industriële produktie der E.E.G.-landen	IV - 7	7. Algemene staat der banken	XIII - 7
V. — Diensten.			
1. Vervoer :			
a) Bedrijvigheid van de N.M.B.S., de N.M.B. en de Sabena	V - 1a		
b) Zeevaart	V - 1b		
c) Binnenscheepvaart	V - 1c		
2. Toerisme	V - 2		
3. Binnenlandse handel :			
a) Verkoopindexcijfers	V - 3a		
b) Verkoop op afbetaling	V - 3b		
VI. — Inkomens.			
1. Bezoldigingen van de arbeiders	VI - 1		

	Nummering van de tabellen		Nummering van de tabellen
8. Verrichtingen in postrekening	XIII - 8	3. Rentevoet van de Schatkistcertificaten en van de certificaten van het Rentenfonds	XIX - 3
9. Gezamenlijke betalingen door middel van direct opeisbare bankdeposito's in Belgische franken en van tegoeden in postrekening	XIII - 9	4. Rentetarief voor deposito's in Belgische franken bij de banken en bij de Algemene Spaar- en Lijfrentekas	XIX - 1
XIV. — Niet geldscheppende financiële instellingen.		5. Rendement van de vast rentende waarden op de beursa te Brussel	XIX - 5
4. Voornaamste activa en passiva van het Rentenfonds	XIV - 4	XX. — Buitenlandse Circulatiebanken.	
5. Algemene Spaar- en Lijfrentekas :		1. Discontovoet	XX - 1
a) Beweging van de inlagen	XIV - 5a	2. Banque de France	XX - 2
b) Voornaamste posten uit de balansen van de Spaarkas	XIV - 5b	3. Bank of England	XX - 3
c) Voornaamste posten uit de balansen van de Lijfrentekassen	XIV - 5c	4. Federal Reserve Banks	XX - 4
d) Voornaamste posten uit de balansen van de Levensverzekeringskas	XIV - 5d	5. De Nederlandsche Bank	XX - 5
6. Particuliere spaarkassen	XIV - 6	6. Banca d'Italia	XX - 6
7. Nationale Maatschappij voor Krediet aan de Nijverheid	XIV - 7	7. Deutsche Bundesbank	XX - 7
8. Gemeentekrediet van België	XIV - 8	8. Banque Nationale Suisse	XX - 8
9. Levensverzekeringsmaatschappijen	XIV - 9	9. Banque des Règlements internationaux, à Bâle	XX - 9
10. Hypotheekinschrijvingen	XIV - 10	Voornaamste gebruikte afkortingen.	
XV. — Belangrijkste vormen van de in het binnenland beschikbare besparingen.		Grafieken.	
	XV	I - 3b en 3c — (B.N.P. berekend door ontleiding van de bestedingen tegen courante prijzen en tegen prijzen van 1950	I - 3b en c
XVI. — Emissies en schulden van de overheidssector.		II - 3. — Daggemiddelden van het aantal gecontroleerde werklozen	II - 3
1. Emissies in Belgische franken op lange en halflange termijn	XVI - 1	IV - 1. — Resultaten der conjunctuurenquetes .	IV - 1
2. Voornaamste emissies op lange en halflange termijn van de overheidssector	XVI - 2	IV - 2. — Indexcijfers van de industriële productie	IV - 2
3. Staatsschuld	XVI - 3	IV - 7. — Vergelijkende evolutie van de industriële productie der E.E.G.-landen	IV - 7
4. Indeling van de schuld in Belgische franken op lange en halflange termijn van de overheidssector	XVI - 4	VI - 1. — Bezoldigingen van de arbeiders. — Indexcijfer van de gemiddelde brutoverdienste per gewerkt uur ...	VI - 1
XVII. — Effecten van de particuliere sector.		VII - 3. — Indexcijfers van de groothandelsprijzen in België	VII - 3
1. Evolutie van de omzet, de noteringen en het rendement van de beurswaarden	XVII - 1	VII - 4. — Indexcijfers van de kleinhandelsprijzen in België	VII - 4
2. Rendement van de vennootschappen op aandelen — jaarcijfers	XVII - 2	VIII - — Buitenlandse handel van de B.L.E.U.	VIII
3. Rendement van de vennootschappen op aandelen — cumulatieve maandcijfers	XVII - 3	IX - 1. — Betalingsbalans van de B.L.E.U.	IX - 1
4. Uitgifte van vennootschappen — jaarcijfers	XVII - 4	XI - 2. — Belastingontvangsten zonder onderscheid van begrotingsjaar	XI - 2
5. Uitgifte van vennootschappen — maandelijks cijfers	XVII - 5	XIII - 3. — Geldhoeveelheid en quasi-monetaire liquiditeiten	XIII - 3
XVIII. — Geldmarkt.		XIII - 9. — Gezamenlijke betalingen door middel van direct opeisbare bankdeposito's in Belgische franken en van tegoeden in postrekening. — Verhouding van de omzet tot de hoeveelheid ...	XIII - 9
1. Markt van het daggeld en van het geld op zeer korte termijn	XVIII - 1	XIV - 5a — Algemene Spaar- en Lijfrentekas — Beweging van de inlagen	XIV - 5a
3. Bedrijvigheid van de verrekeningskamers	XVIII - 3	XVII - 1. — Indexcijfers van de aandelennoteringen op de contantmarkt	XVII - 1
XIX. — Disconto, rente- en rendementpercentages.			
1. Disconto- en rentetarief van de Nationale Bank van België	XIX - 1		
2. Daggeldrente	XIX - 2		

Abonnementsprijs per jaargang } fr 250 voor België.
 } fr 300 voor het buitenland.

De betaling moet vooraf geschieden door overmaking op postgironummer 500 der Nationale Bank van België, of op de in haar boeken geopende rekening-courant onder de rubriek « Tijdschrift voor Documentatie en Voorlichting ».

De abonneuten worden verzocht op te geven welke uitgave zij wensen te ontvangen : de Nederlandse of de Franse.



D R U K K E R I J
D E R N A T I O N A L E B A N K V A N B E L G I Ë
H O O F D I N G E N I E U R V A N D E D R U K K E R I J
C H . A U S S E M S
1 5 , N A T I Ë N S Q U A R E , B R U S S E L 5