

Dit tijdschrift wordt als objectieve documentatie uitgegeven.
De artikels geven de opvatting van de schrijvers weer, onafhankelijk van de mening der Bank.

INHOUD : Het eerste programma voor economische expansie (1962-1965) — Literatuur in verband met de economische en financiële problemen van België — Economische wetgeving — Statistieken.

HET EERSTE PROGRAMMA VOOR ECONOMISCHE EXPANSIE (1962-1965)

De Regering heeft aan het Parlement een wetsontwerp voorgelegd tot goedkeuring van een expansieprogramma op halflange termijn, dat door haar werd aangenomen op voorstel van het Bureau voor Economische Programmatie. Gelet op de betekenis van dat document ⁽¹⁾, bleek het nuttig er een samenvatting van te maken ten gerieve van de lezers van het Tijdschrift.

INLEIDING

OVERZICHT VAN HET PROGRAMMA

I. Aard van het programma.

Het programma voor economische expansie is het resultaat van een collectieve arbeid; het werd opge- maakt met de medewerking van de technici uit de overheidsdiensten, de verantwoordelijken van het bedrijfsleven en de leiders van de sociale sector. Het werd goedgekeurd door het Nationaal Comité voor Economische Expansie waarin, naast de ministers, de leiders van de werkgevers- en werknemersorganisaties zitting hebben.

De programmatie zal een doorlopend karakter hebben want zij zal jaarlijks worden aangepast aan de conjunctuur en aan de economische en sociale werkelijkheid waarvan men onmogelijk vooraf alle aspecten kan vastleggen. Het dient aangestipt dat de door België ondernomen programmatie-inspanning in zekere mate experimenteel blijft en onvolmaaktheden en leemten bevat die later zullen moeten verbeterd worden.

Als centraal doel stelt het programma aan de Natie een versnelling voor van de economische groei

en van de sociale vooruitgang; van 1962 tot 1965 zou de groei van de Belgische economie op 4 pct. moeten gebracht worden, om aldus het tempo van de buurlanden te benaderen.

Aangezien het programma alleen betrekking heeft op een tamelijk nabije toekomst, kon het slechts gedeeltelijke en geleidelijke wijzigingen in de oriëntering van de produktie en de uitvoer in overweging nemen.

De actie van de Regering zal er op moeten gericht zijn de krachten van de markt te gebruiken en het voor de expansie gunstige psychologische en technische klimaat in stand te houden of te versterken. Het rechtstreeks optreden van de Staat op strategisch vlak zal niet worden uitgesloten.

Is de verwezenlijking van de doelstellingen in grote mate afhankelijk van het overheidsbeleid en van de medewerking van het bedrijfsleven, dan hangt ze eveneens af van onzekere gebeurtenissen in

⁽¹⁾ Senaat, zitting 1962-1963, document n^o 51 van 13 december 1962, 216 blz.

het buitenland waarop de Natie geen vat kan hebben. De programmatie zal derhalve met grote soepelheid moeten toegepast worden.

II. Het algemeen evenwicht.

Een reeks algemene evenwichtstoestanden die aan de programmeringsinspanning zekere beperkingen opleggen, dienen in acht genomen te worden :

— de door de gezamenlijke sectoren geboden werkgelegenheden dienen overeen te stemmen met de volledige tewerkstelling van de totale produktieve krachten ;

— de te verwezenlijken investeringen dienen hun tegengewicht te vinden in een toereikend nationaal spaarvolume ;

— het verbruik dient voldoende te stijgen ten einde te voorzien in de expansie van de sectoren die ervan afhankelijk zijn ;

— de uitvoer dient in staat te zijn de invoer te dekken, daar deze laatste sneller stijgt wanneer het nationaal produkt vermeerdert.

1. Arbeidsmarkt.

De Belgische bevolking is betrekkelijk stabiel ; daaruit vloeit voort dat de versnelling van de economische groei gemakkelijk de volledige tewerkstelling zou tot gevolg hebben. Deze volledige tewerkstelling zou nochtans niet noodzakelijk bestendig verzekerd zijn, wegens de afhankelijkheid van de Belgische industrie van de uitvoer.

Uit het oogpunt van de expansiedoelinden beschouwd, stelt het direct beschikbaar arbeidsvolume een beperking aan het mogelijk groeitempo. Een politiek van volledige tewerkstelling en van expansie, met een uitbreiding van de vrouwenarbeid en van de inwijking, moet in de huidige omstandigheden dus samengaan met een produktiviteitsbeleid. Derhalve is het noodzakelijk het peil van de beroepsvorming te verhogen, de overschakeling naar meer produktieve bezigheden te vergemakkelijken en de outillage te verbeteren. Tussen 1962 en 1965 wordt geen enkele veralgemeende vermindering van de arbeidsduur in het vooruitzicht gesteld.

Tabel I.

Evolutie van de actieve bevolking

(Jaargemiddelde in duizendtallen)

	1957	1960	1965	1970
Totale bevolking	8.990	9.153	9.440	9.688
Actieve bevolking	3.622	3.606	3.716	3.819
Werkende bevolking	3.569	3.516	3.674	3.779
Wijzigingen toe te schrijven aan :				
— de natuurlijke groei ¹		²	+ 65	+ 44
— de verlenging van het schoolbezoek		— 24	— 32	— 8
— de verhoging van de vrouwelijke tewerkstelling ...		+ 31	+ 52	+ 25
— de leeftijd van opruststelling		— 5	— 7	— 1
— de netto-immigratie		²	+ 33	+ 40
— de wijziging van de werkloosheid		+ 27	— 50	

¹ Dit verschil is het gevolg van de berekening van de actieve bevolking tegen constante activiteitsgraden per leeftijdsklasse en per geslacht.

² Gegevens niet beschikbaar.

Gelet op de in aanmerking genomen hypothesen betreffende het arbeidsvolume en de produktiviteitsgroei, werd een toeneming van het nationaal produkt met 17 pct. in vier jaar als doel gesteld. Het groeitempo zou aldus 4 pct. per jaar bereiken, tegen 2,6 pct. gedurende de voorgaande periode van vier jaar.

2. Uitvoer en buitenlands evenwicht.

De versnelling van de ontwikkeling der Belgische economie zal een snelle toeneming van de invoer met zich brengen ; die stijging van de invoer moet kunnen gecompenseerd worden door een gelijklopende verhoging van de uitvoer wil men tekorten op de betalingsbalans, die het ontworpen groeitempo in gevaar zouden brengen, vermijden. Bovendien dient

men rekening te houden met de dekking van de netto-uitvoer van kapitalen en de verhoogde overheidstransfers naar de ontwikkelingslanden.

Het programma stelt een stijging in het vooruitzicht van de afzet van goederen en diensten in het buitenland met bijna 8 pct. per jaar, tegen 4 pct. voor de produktie. Aldus blijkt dat de investeringsprikkel en de produktieaanpassing aan het welslagen van de uitvoer verbonden zijn.

3. Inkomens en verbruik.

Rekening houdend met de investeringsinspanning zouden het particulier inkomen en het daarvan afhankelijke verbruik iets minder snel stijgen dan de produktie; het peil van de reële levensstandaard

TIENJAARLIJKSE ECONOMISCHE STATISTIEKEN
GEPUBLICEERD DOOR DE NATIONALE BANK VAN BELGIE

Binnenkort zal de Bank een verzameling economische statistieken over de periode van 1950 tot 1960 publiceren. Zij sluit aan bij de statistieken over de periodes 1919-1928 ⁽¹⁾, 1929-1940 en 1941-1950.

Om de interpretatie van de cijfers te vergemakkelijken, werden aan de verscheidene statistische reeksen verklarende noten toegevoegd, die voorafgegaan zijn door de vermelding van de bronnen en een bondige bibliografie. Deze noten zijn gebundeld in een eerste boekdeel.

Een tweede boekdeel omvat de statistische tabellen evenals een zeker aantal grafieken. Een vergelijkende tabel maakt het mogelijk de overeenstemmende tabellen van de vorige publikaties zonder moeite terug te vinden. Buiten de voortzetting van de vroeger gepubliceerde tabellen, omvat het werk evenwel een groot aantal nieuwe statistieken, inzonderheid op monetair en financieel gebied.

De twee delen zijn verkrijgbaar tegen storting van F 500 voor België en van F 600 voor het buitenland op postrekening n^o 500 van de Nationale Bank van België, met de vermelding « *Tijdschrift voor Documentatie en Voorlichting*, statistisch nummer ».

(1) Uitverkocht.

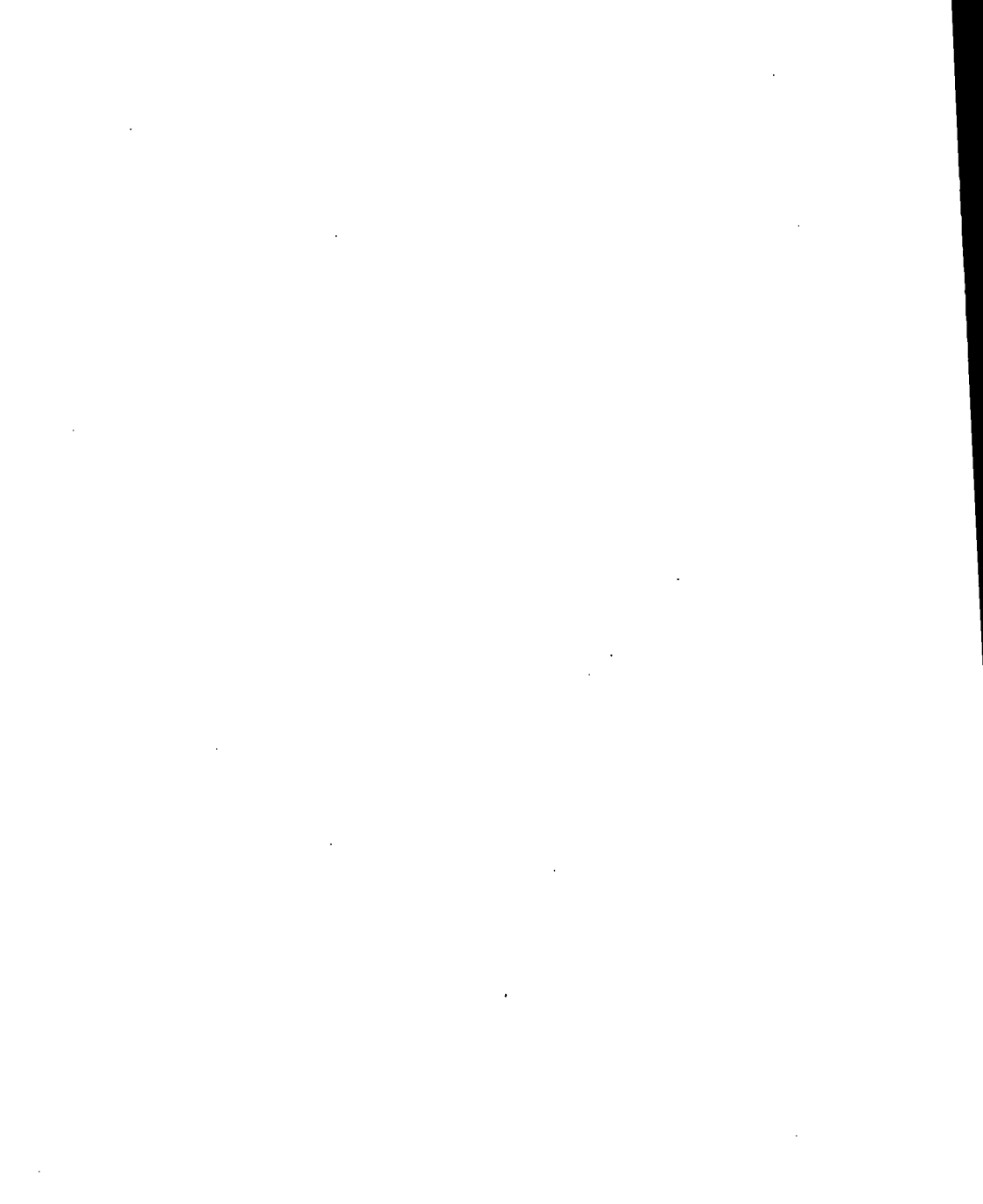

van de massa der verbruikers zou niettemin veel sneller toenemen dan tijdens de vorige periode.

De inkomens voortvloeiend uit de produktie en de transfers van de overheid moeten in voldoende mate toenemen om de expansie te ondersteunen, zonder dat dit aanleiding mag geven tot interne spanningen of tekorten op de betalingsbalans.

De loonmassa zou de snelste groei kennen. Tussen 1962 en 1965 zouden de gemiddelde reële verdiensten per loontrekkende toenemen met 14,6 pct. tegen 11,5 pct. van 1957 tot 1961.

Tabel II.

Verhoging van de reële inkomens

(Pct.)

Bronnen voor 1957-1961 : Loonmassa en inkomen van de zelfstandigen : Nationaal Inkomen N.I.S.

	1957-1961	1962-1965
Loonmassa		
totale ¹	+ 13,1	+ 20,4
betaald door ondernemingen in België ¹	+ 11,5	+ 19,3
Gemiddelde verdienste per bezoldigde ¹	+ 11,5	+ 14,6
Inkomen per zelfstandige	+ 9,0	+ 14,0

¹ Inclusief de patronale bijdrage voor Sociale verzekering en andere wettelijke of conventionele lasten.

Voor de zelfstandigen zou de inkomensstijging per hoofd kunnen vergeleken worden met die van de loontrekkenden.

Volgens het door de Regering gestelde doel zouden de geordende groei van de gezamenlijke inkomens en de verbetering van de levensstandaard het resultaat moeten zijn van de verwezenlijkte produktiviteitsstijging.

4. Investeren en sparen.

Is de inspanning op het gebied van de uitvoer de eerste voorwaarde voor de verwezenlijking van het

programma, dan vormt een snelle toeneming van de investeringen de tweede voorwaarde.

Het programma verwacht dat de totale investeringen in 1965 ongeveer 20 pct. van het bruto nationaal produkt zullen bedragen, tegen gemiddeld 17 pct. gedurende de periode 1957-1960; de direct produktieve investeringen van de ondernemingen zullen daarvan 13,5 pct. vertegenwoordigen, tegen 10,5 pct. in de periode 1957-1960.

Terzelfder tijd houdt het programma een snellere ontwikkeling in van de openbare investeringen bestemd om de voor 's lands industrialisatie onmisbare infrastructuur te verzekeren, hoofdzakelijk door wegen- en havenwerken.

Inzake huisvesting zal de investeringsinspanning voor alles betrekking hebben op de kwalitatieve verbetering van de woonegelegenheden, op de sociale woningbouw ten gerieve van personen met bescheiden inkomens en op het uitschakelen van zekere regionale tekortkomingen. Deze doelstellingen vergen geen aanzienlijke verhoging van het huidige bouwtempo.

Opdat deze gezamenlijke investeringen zouden kunnen gefinancierd worden zonder een inflatoire spanning te veroorzaken, zullen de besparingen van de Natie even snel moeten toenemen als de kapitaalvorming. De Regering heeft maatregelen genomen t.a.v. het verbruik en de transferuitgaven van de openbare besturen. Evenwel dient rekening gehouden met de evolutie van de militaire lasten die de invloed zullen ondergaan van de wederuitrusting der Belgische strijdkrachten, en met een snelle ontwikkeling van de uitgaven voor Nationale Opvoeding en Cultuur.

De bijkomende investeringsinspanning en het behoud van het financieel evenwicht door een overeenstemmende ontwikkeling van het sparen zouden in de evolutie van de nationale bestedingen als volgt tot uiting komen :

Tabel III.

Nationale bestedingen in 1957, 1961 en 1965

	1957	1961	1965	1961/1957	1965/1961
	(Miljarden franken tegen prijzen van 1961)			(Indexcijfers)	
Particulier verbruik	393,4	435,0	496,8	110,6	114,2
Overheidsverbruik ¹	66,0	72,1	79,8	109,2	110,7
Bruto-investeringen	100,2	119,1	151,0	118,9	126,8
Voorraadwijzigingen	6,3	1,9	6,0		
Uitvoer ²	188,4	234,7	315,9	124,4	134,6
Invoer ²	181,6	229,4	308,5	126,3	134,5
Netto-invoer	6,8	5,3	7,4		
B.N.P.	572,7	633,4	741,0	110,6	117,0

¹ De post Overheidsverbruik omvat de aankoop van goederen en diensten door de overheid, met uitsluiting van alle overdrachten, zoals b.v. de rentelasten van de openbare schuld, diverse toelagen of stortingen aan de Sociale verzekering. Zijn eveneens uitgesloten : de verrichtingen van parastatale bedrijven zoals de Regie van Telegraaf en Telefoon (R.T.T.), de Nationale Maatschappij van Belgische Spoorwegen (N.M.B.S.), de Nationale Maatschappij van Buurtspoorwegen (N.M.V.B.), die in de overeenstemmende economische sectoren worden begrepen.

² De uitvoer dekt de goederen en diensten, incl. het toerisme van vreemdelingen in België. De uitvoer omvat eveneens de buitenlandse bijdrage tot het nationaal produkt, b.v. in vorm van de door onze landgenoten in het buitenland verdiende bezoldigingen of van door buitenlandse bedrijven aan Belgen uitbetaalde dividenden. De bepaling van de invoer is symmetrisch. De gegevens zijn enkel op België toepasselijk en kunnen niet rechtstreeks worden vergeleken met deze van de betalingsbalans van de Belgisch-Luxemburgse Economische Unie.

III. De produktierekeningen.

Uitgaande van een voor het jaar 1959 gemaakte ontleding van de wederzijdse betrekkingen die alle bedrijfstakken onderling verbinden, werden van die betrekkingen ramingen voor de toekomst opgemaakt, rekening houdend met de meest waarschijnlijke evoluties.

Deze studie maakte de berekening mogelijk van het productiepeil dat overeenstemt met de geza-

menlijke vraag naar produkten of diensten die elke bedrijfssector levert. In het licht van het voortgezet overleg met de deskundigen van de onderscheiden sectoren, werden later wijzigingen aangebracht.

Voor deze eerste programmatieproef heeft men zich beperkt tot eenentwintig sectoren; groepeert men die sectoren per grote categorieën, dan verkrijgt men de volgende tabel :

Tabel IV.

Produktierekeningen

	1957	1961	1965	1961/1957	1965/1961
	<i>(Miljarden franken tegen prijzen van 1961)</i>			<i>(Indexcijfers)</i>	
Toegevoegde waarde in :					
Landbouw	37,13	34,90	38,75	94,0	111,0
Energie	25,70	24,74	27,99	96,0	113,1
Industriële bedrijven	163,83	186,86	232,93	114,0	124,6
Bouwbedrijf	41,46	46,66	55,51	112,5	118,9
Huisvesting	36,78	37,87	39,77	103,0	105,0
Diensten	149,90	167,76	196,85	112,0	117,3
Overheid	48,46	52,91	58,48	109,0	110,5
Bruto Binnenlands Produkt, tegen factorkosten	503,26	551,70	650,28	110,0	117,9
Bruto onrechtstreekse belastingen ¹	61,80	73,10	84,84	118,0	116,0
Nettobijdrage van het buitenland	7,64	8,60	5,88	113,0	68,4
B.N.P., tegen marktprijzen	572,70	633,40	741,00	111,0	117,0

¹ De belastingen werden herberekend op basis van de aanslagvoeten van 1961.

IV. Besluiten.

Het programma wordt dus gekenmerkt door een interdependentie op het tweevoudig vlak van de technische samenhang en van de algemene evenwichtsverhoudingen.

Ondanks een niet reduceerbare onzekerheidsmarge t.a.v. de statistieken van de nationale boekhouding, wordt in het programma een aaneensluiting der hypothesen bereikt en aldus een evenwicht tot stand gebracht. Dat laatste vormt een geheel waarvan men geen deel mag weglaten of wijzigen op gevaar af de waarde van het geheel in het gedrang te brengen.

De gekozen weg berust op twee grote hypothesen met internationaal karakter, met name de voort-

zetting van de economische expansie in Europa en het behoud of de versnelling van de « timing » der Gemeenschappelijke markt. Doel daarbij is het globaal groeipercentage van de Belgische economie op te voeren en bepaalde structurele tekorten weg te werken aan de hand van de mogelijkheden van de markt en van hun scheppend dynamisme.

De gebruikte methode heeft het grote voordeel dat de nadruk wordt gelegd op de interdependenties op het vlak van het economisch beleid. Zij maakt het mogelijk de schakels tussen de verschillende bestanddelen te omschrijven met een nauwkeurigheid die toereikend is om bij de actie als leidraad te dienen. Het welslagen van die actie zal voor alles afhangen van de vrijwillige medewerking van de particuliere en de openbare sector.

TITEL I

DE PRODUKTIEREKENINGEN

De analyse van de elementen van de vraag maakt, na indeling per produktiesector, een sectorieel onderzoek mogelijk.

De sectoriële rekeningen werden opgemaakt op basis van de statistieken van 1959, laatste jaar waarvoor gedetailleerde produktierekeningen bestonden. Zij werden in de mate van het mogelijke tot in 1961 verlengd.

Deze produktiegegevens werden in de betrokken beroepsfederaties en nadien in de paritaire commissies besproken.

Het aldus bekomen sectoriële programma is in tabel V samengevat.

De produktiewaarde is een maatstaf voor de verkopen aan de finale verbruikers of aan de andere economische sectoren; dit begrip verschilt dus van

Tabel V.

Sectoriële programma's
(Indexcijfers 1965-1959 tegen constante prijzen)

Sectoren	Productie- waarde	Toegevoegde waarde	Leveringen	
			aan de binnen- landse markt	aan de uitvoer
1. Energie :				
Petroleum	155	165	153	165
Steenkoolmijnen	83	86	85	66
Cokes en gas	119	119	121	93
Elektriciteit	152	162	153	143
2. Basismetalaalnijverheid :				
IJzernijverheid	139	141	138	140
Non-ferrometalen	166	145	146	175
3. Metaalverwerkende nijverheid	157	161	139	182
4. Scheikundige nijverheid	152	158	144	164
5. Bouwnijverheid :				
Bouwbedrijf	135	134	—	—
Bouwmaterialen	132	139	139	136
Huisvesting	108	106	—	—
6. Textielnijverheid, kleding en leder	134	128	127	157
7. Hout- en papiernijverheid	140	135	128	196
8. Diverse industrieën	146	142	125	156
9. Landbouw	111	111	108	146
Voedingsnijverheid	125	123	118	212
10. Handel	126	123	122	145
11. Financiële sectoren	130	130	128	154
Diverse diensten	124	123	124	131
12. Vervoer	126	126	130	110
Overheid	111	111	—	—
Totaal ...	131	127	124	158

het gezamenlijke zakencijfer van de sector : de produktiewaarde omvat alleen de waarde van het afgewerkt produkt of van het produkt dat de sector verlaat om, bij voorbeeld, als halffabrikaat te worden uitgevoerd.

De indexcijfers van de industriële produktie daarentegen, die doorgaans afzonderlijk voor de verschillende stadia van het fabricageproces worden opgemaakt, staan dicht bij een ander begrip : dit van de toegevoegde waarde. Dit laatste wordt eveneens gebruikt in de volgende analyse en bepaalt de eigen bijdrage van een sector tot de waarde van de produkten die hij verkoopt.

Hoofdstuk I

Energie

1. *Energiebalans.*

De energiebehoeften van de Belgische economie in 1965 werden voor iedere sector afzonderlijk opgemaakt op basis van de verwachte evolutie van de specifieke consumpties en de ontwikkeling van de produktie zelf.

Een fysieke balans, uitgedrukt in duizenden tonnen steenkolen-equivalent, stelt in het vooruitzicht dat tijdens de periode 1959-1965 het verbruik van primaire energie met 18 pct. zal stijgen voor een vermeerdering van het bruto nationaal produkt, tegen vaste prijzen, van 27 pct. Deze berekeningsmethode onderschat evenwel de aangroei van de werkelijke consumptie : energievormen met hoger rendement vervangen geleidelijk de primaire energie.

Een andere mogelijke maatstaf is de evolutie van de waarden van het energieverbruik tegen constante prijzen. Deze waarde zal van 1959 tot 1965 met 30 pct. stijgen, maar deze methode geeft een te hoge raming van de werkelijke evolutie, ingevolge het feit dat de steenkoolprodukten door zwaar getakseerde petroleumprodukten vervangen worden.

Beschouwt men slechts de voornaamste twee bronnen van primaire energie (steenkolen en petroleum), dan zal het steenkolenverbruik stabiel zijn met een licht stijgende tendens. Beschouwt men daarentegen de door de finale verbruiker gekozen energievorm, dan zullen de steenkolen sterk achteruitgaan.

Het programma verwacht een stijging met 14,4 pct. voor de produktie van primaire energie

uitgedrukt in tonnen steenkolen-equivalent, waarin het aandeel van de raffinaderijen vlug zal toenemen.

2. Evolutie van de voornaamste componenten van de vraag.

De specifieke besparing die door rationalisatie in de elektriciteitsproductie zal worden bereikt, wordt tussen 1959 en 1965 op 17 pct. geraamd. Deze productie zal haar rol van regulator op de energiemarkt blijven vervullen : de gemoderniseerde elektrische centrales met groot vermogen zullen alle beschikbare lagere kwaliteiten van de steenkolenindustrie evenals de afvalgassen van de raffinaderijen, van de cokesfabrieken en van de ijzer- en staalnijverheid verbruiken.

In de ijzer- en staalnijverheid wordt een vermindering verwacht van de vereiste hoeveelheid cokes per ton gietijzer, die 12 pct. kan bereiken, evenals een daling van de hoeveelheid gietijzer per ton staal ten gevolge van de ontwikkeling van zuurstofstaal. Men verwacht een verhoging van de elektriciteitsaankopen bij de producenten-verdelers en de gegroepeerde centrales.

Het gas van de cokesfabrieken vertegenwoordigt een kleiner deel in de bevoorrading van de netten en de industrie zal een steeds groter beroep op ander gas moeten doen.

In de vervoersector zal de vervanging van stoomtreinen door dieseltreinen en elektrische treinen, en van trams door autobussen helemaal in het voordeel van de petroleumprodukten uitvallen.

In de andere industrieën, behalve in de cementfabrieken en sommige steenbakkerijen, worden specifieke dalingen verwacht van het energieverbruik en substituties ten voordele van de elektriciteit en de petroleumprodukten.

Verwacht wordt dat het particuliere energieverbruik enigszins sneller zal stijgen dan het totale verbruik van de particulieren. De elasticiteitsberekeningen wijzen op een iets minder snelle stijging, doch het jaar 1959 (uitgangspunt van de berekeningen) werd gekenmerkt door een zachte winter waarin vroeger aangelegde voorraden vermoedelijk opgebruikt werden. Het openbare verbruik zal vooral door de uitbreiding van de openbare wegverlichting beïnvloed worden.

Volgende hypothesen werden in aanmerking genomen :

— een zeer langzame daling van het verbruik van antraciet en steenkolen voor huishoudelijk gebruik;

— een zeer snelle aangroei van het elektriciteits- en gasverbruik ingevolge het stijgende aantal aanvullende verwarmingsapparaten in de gezinnen;

— een merkkelijk minder snelle toename van de verkoop van petroleumprodukten.

3. Evolutie van de produktiesectoren.

De producenten-verdelers van elektriciteit en de gemeenschappelijke centrales zullen hun productie vlug opdrijven; sommige individuele centrales zullen daarentegen op het net moeten aansluiten. De daling van de gemiddelde prijs voor de hoog- en laagspanning samen wordt geraamd op 20 pct. voor de periode 1960-1965 en op 10 pct. voor de jaren 1962-1965.

De cokesproductie zal in vergelijking met 1959 of 1961 slechts met 10 pct. omhoog gaan. De vraag naar gas zal daarentegen met 36 pct. stijgen vergeleken met 1959 en met 31 pct. tegenover 1961; het particuliere gasverbruik zal zelfs met 50 pct. toenemen.

Wat de petroleum betreft, is het programma gebaseerd op de volledige aanwending van het produktievermogen van de Antwerpse raffinaderijen, dat in 1962-1963 aanzienlijk zal verhoogd worden. Het benzineverbruik zal langzamer stijgen dan dit van de andere produkten en de uitvoer ervan zal vlug moeten toenemen om het raffinage-evenwicht in stand te houden. Van 1966 of 1967 af zal men een nieuwe uitbreiding van de raffinaderijen moeten overwegen.

De ramingen inzake steenkolen vertonen substantiële verschillen naargelang zij gemaakt werden door Fédéchar of door het Bureau voor Economische Programmatie. De produktieraming van Fédéchar overtreft met drie miljoen ton die van het Bureau voor Economische Programmatie. Fédéchar raamt het steenkolenverbruik in 1965 op 26 à 27 miljoen ton, maar het Bureau stelt het cijfer van 24,9 miljoen ton voorop (verbruik van de mijnen inbegrepen). De verwachte stijging van de invoer bedraagt 3,4 miljoen ton.

De uitvoer zal worden beperkt tot sommige kwaliteiten die in gunstige omstandigheden worden geproduceerd en in eigen land moeilijk een afzet vinden.

Het concurrentievermogen kan moeilijk nauwkeurig worden geraamd. De rendementen in België kwamen iets dichterbij het gemiddelde dat door het geheel van de landen van de Europese Gemeenschap voor Kolen en Staal werd bereikt. Men verwacht evenwel dat de produktiekosten in de toekomst niet zullen verminderen. De reële kosten in de gezamenlijke landen van de Gemeenschap zullen normaal stijgen t.o.v. die van de ingevoerde energievormen die de plaats van de steenkolen kunnen innemen. De Gemeenschap zal dus moeten beslissen

over het produktievermogen dat dient gehandhaafd om de bevoorrading te verzekeren. In België doet het probleem zich voor in zijn ergste vorm, met name een achteruitgang van de werkgelegenheid.

Hoofdstuk II

Basismetaleenijverheid

1. IJzer- en staalnijverheid.

De investeringsinspanning zal het produktievermogen met 40 pct. doen stijgen. Het overeenstemmende cijfer voor de gezamenlijke landen van de Gemeenschap zal 32 pct. bedragen. Het vermogen van de Belgische ijzer- en staalnijverheid zal van 8,1 miljoen ton ruwstaal in 1961 tot 11 miljoen ton in 1965 worden opgevoerd. De effectieve produktie zal van 6,9 miljoen ton ingotstaal tot 8,8 miljoen ton stijgen.

De exportgerichtheid van de Belgische ijzer- en staalnijverheid zal tijdens de komende jaren nog sterker op de voorgrond treden. De uitvoer zal van 4,1 miljoen ton in 1961 stijgen tot 5,2 miljoen ton in 1965, d.i. een verhoging van 27 pct.

Het binnenlandse verbruik van fabrikaten en halffabrikaten steeg van 1959 tot 1961 met 20,5 pct., maar deze verhoging kwam vooral aan de Luxemburgse en Franse fabrieken ten goede.

2. Nijverheid van de non-ferrometalen.

De krachtige inspanning op het gebied van de investeringen en de opzoekingen zal worden voortgezet. Verwacht wordt dat de produktie sneller zal stijgen, voornamelijk ten gevolge van nieuwe werkmethodes in de koperverwerkende nijverheid, in de nijverheid van de speciale metalen en vooral in die van de halfafgewerkte aluminiumprodukten. De lood- en zinksectoren daarentegen zullen met bevoorradingsmoeilijkheden af te rekenen hebben.

Diverse bedrijven hebben hun fabricagegamma uitgebreid door er metalen met een hoge zuiverheidsgraad in op te nemen (germanium, silicium, tantalium, uranium, niobium, enz.), evenals chemische en mechanische produkten.

De leveringen op de binnenlandse markt zullen stijgen en de uitvoer zal aanzienlijk toenemen. Bovendien zal de invoer van grondstoffen vlugger stijgen dan de produktie; het aandeel van de relatief dure produkten wordt inderdaad steeds groter.

Hoofdstuk III

Metaalverwerkende nijverheid

De krachtige inspanning met het oog op de ontwikkeling van de metaalverwerkende nijverheid, waarmee reeds een aanvang werd gemaakt, zal

volgens de vooruitzichten van het programma worden voortgezet. Kenmerkend voor deze inspanning is de reorganisatie van de bedrijven en hun oriëntatie naar meer gespecialiseerde produkten met een grotere waarde per eenheid. Talrijke buitenlandse bedrijven hebben zich in België gevestigd.

Het programma verwacht dat de binnenlandse vraag naar produkten van de metaalverwerkende nijverheid van 1959 tot 1965 met ongeveer 55 pct. zal toenemen; de aankopen op de binnenlandse markt zullen met 39 pct. stijgen, de invoer met 88 pct. en de uitvoer met 82 pct. De produktie van de sector zal met 57 pct. verhogen; de toegevoegde waarde zal nog sneller stijgen.

De produktie van interindustriële produkten zal met 41 pct. stijgen t.o.v. 1959 en met 25 pct. tegenover 1961. Zij omvat de metalen toebehoren voor het bouwbedrijf, de produkten die een eerste bewerking hebben ondergaan en de mechanische gebruiksartikelen.

De produktie van uitrustingsgoederen zal, in vergelijking met 1959, met 58 pct. en de uitvoer met 91 pct. omhoog gaan. Tegenover 1961 zal de expansie respectievelijk 31 pct. en 40 pct. bedragen. De ongunstige ontwikkeling van de scheepsbouw en van het spoorwegmaterieel beïnvloeden het globale indexcijfer.

De produktie van verbruiksgoederen zal, vergeleken met 1959, met 60 pct. toenemen en de uitvoer met 117 pct. De overeenstemmende percentages zullen, voor de jaren 1962-1965, 32 pct. en 58 pct. bedragen. De elektrische verbruiksgoederen met de elektrische huishoudapparaten en de radio- en televisieontvangsttoestellen zullen tot de meest expansieve groepen blijven behoren.

Het programma spreekt niet van de wederoprichting van een nationale autonijverheid, maar bevestigt het beleid dat de montage van buitenlandse voertuigen aanmoedigt. De produktie van autovoertuigen zal tot 1965 vlugger toenemen dan van 1957 tot 1961. Op basis van 1959 steeg het produktie-indexcijfer in 1961 tot 112 en zal het in 1965 171 bereiken.

Het programma overweegt dus de ontwikkeling in België van een zeker aantal gespecialiseerde produkten en een groter aandeel van de Belgische metaalverwerkende nijverheid in de algemene expansie van de Westerse economie.

Hoofdstuk IV

Scheikundige nijverheid

De Belgische scheikundige nijverheid maakte een aanvang met een grote expansie- en reorganisatieinspanning. Het programma verwacht dat deze

inspanning zal worden voortgezet. Van 1959 tot 1965 zal de produktie van scheikundige produkten met 58 pct. stijgen ; voor de laatste vier jaar van die periode wordt de groei op 39 pct. geraamd. De uitvoer zal nog sneller toenemen.

De minerale scheikunde, die de basis vormt van de Belgische chemische nijverheid, zal zich verder uitbreiden tegen een relatief beperkt jaarpercentage van ongeveer 2,5 pct. Sommige produkten zullen evenwel een uiterst snelle ontwikkeling kennen : calciumcarbide, sommige minerale kleurstoffen, ijzerlegeringen, chloor, enz.

De organische scheikunde, die tot nog toe met talrijke moeilijkheden te kampen had, gaat een snelle expansie tegemoet. De produktie zal jaarlijks met ongeveer 12 pct. stijgen. Van 1965 af zou de petrochemie belangrijke resultaten moeten boeken. Steeds nauwer verbonden met de petrochemie, kent de produktie van de plasticstoffen eveneens een snelle ontwikkeling die men op ongeveer 20 pct. 's jaars mag ramen.

De parachemische industrie met o.m. de lichtgevoelige produkten, de farmaceutische produkten, de verven en vernissen, de synthetische wasmiddelen, het kruit en de springstoffen, zal haar expansie voortzetten tegen verschillende percentages naargelang de sectoren.

De chemische verwerkende nijverheid zal zich sneller ontwikkelen voor de verwerking van plastic dan van rubber.

Hoofdstuk V

Bouwbedrijf en nijverheid der bouwmaterialen

1. *Bouwbedrijf.*

Het programma verwacht een voortdurende en versnelde ontwikkeling van het bouwbedrijf in verband met de groei van de investeringen. Doorgaans onderscheidt men in het bouwbedrijf drie bedrijfs-groepen :

- de woningbouw;
- de nijverheids- en handelsgebouwen;
- de openbare werken.

Vergeleken met 1959 zal de activiteitsgraad van deze drie sectoren in 1965 respectievelijk 112, 168 en 181 bedragen. De openbare werken zullen zich dus sneller ontwikkelen dan de andere bedrijfstakken.

Er rijzen zware problemen in verband met de financieringsmiddelen van de uit te voeren werken (vooral van de openbare werken), het aantal en de kwaliteit van de beschikbare werkkrachten en de outillage van de bouwsector zelf. Het probleem

van de stijging van de produktiviteit zal grondig moeten bestudeerd worden.

2. *Nijverheid van de bouwmaterialen.*

Van 1959 tot 1965 zal de produktie met 38 pct. stijgen, maar de toegevoegde waarde zal enigszins sneller toenemen. De stijging van de uitvoer zal tamelijk gering zijn, aangezien de glasnijverheid de grote uitvoersector is.

De cementuitvoer zal vermoedelijk niet stijgen, doch de binnenlandse vraag zal toenemen. Men verwacht dan ook een produktiestijging van ongeveer 20 pct.; het huidige produktievermogen is hiervoor voldoende.

De produktie van cementagglomeraten en produkten in asbestcement zal volgens het programma van 1959 tot 1965 met ongeveer 45 pct. toenemen; de uitvoer van produkten in asbestcement zal voorts blijven stijgen.

De gezamenlijke produktie van de keramieksector zal met 35 tot 40 pct. verhogen. In de nijverheidskeramiek zal de aanzienlijke investeringsinspanning moeten gehandhaafd worden. De uitbreiding van de nijverheid van keramiek voor huishoudelijk gebruik zal afhangen van de constante aanpassing aan de smaak van de cliënteel en het handhaven van concurrerende prijzen. De keramiek voor het bouwbedrijf vertoont uiteenlopende tendenties. De glasnijverheid, vooral die van het vlak glas, lijkt te stagneren; de industrie van hol glas zal zich daarentegen zeer vlug blijven uitbreiden. In totaal zal de glasproduktie met 20 tot 25 pct. stijgen. De kalk- en steengroeven zullen hun produktie verder opvoeren.

Hoofdstuk VI

Textiel-, kleding- en ledernijverheid

1. *Textielnijverheid.*

Het programma is afgestemd op een verhoging van de produktie en een daarmee gelijklopende opvoering van de uitvoer. Het wijst op een paradoxale toestand in een nijverheid waarvan de in- en uitvoer bijzonder vlug toenemen, terwijl de verkopen op de binnenlandse markt haast stationair zijn en de toegevoegde waarde vrij langzaam stijgt.

De expansiemogelijkheden van de produktie van de katoen- en verwante vezelspinnerijen hangen af van de ontwikkeling van de Belgische weefnijverheid. Nu zijn de vooruitzichten voor deze industrie niet erg schitterend ondanks de gedane omschakelingen en substituties. De stijging van de binnenlandse vraag zal inderdaad hoofdzakelijk gedekt

worden door de landen van de Europese Economische Gemeenschap, Spanje, Portugal en de Aziatische landen en niet door de nationale industrie. Een grotere uitvoer van katoenweefsels naar de overige landen van de Gemeenschap mag daarentegen voor 1965 verwacht worden.

In de wolnijverheid zal de bedrijvigheid in verband met de bewerking van de grondstoffen weinig evolueren. De binnenlandse leveringen van kamgarens stegen tussen 1959 en 1961; in 1961 verbeterde ook de produktie van weefsels.

De vlasnijverheid gaat regelmatig vooruit. Van 1959 tot 1961 werden haast 40 pct. van de geproduceerde spinsels uitgevoerd. Bijna 75 pct. van de vlasweefsels gaan naar de Verenigde Staten.

Daar de jutenijverheid het hoofd moet bieden aan een scherpe Aziatische concurrentie, is zij overgegaan tot een gedeeltelijke omschakeling naar de verwante activiteiten. Voor haar uitvoer heeft zij op de buitenlandse markten met dezelfde concurrentie af te rekenen als op de binnenlandse markt.

De structuur van de industrie die kunstmatige en synthetische textiel produceert, werd van 1961 af grondig gewijzigd door een belangrijke concentratie van bedrijven. De belangrijke kwaliteitsstijging kwam jammer genoeg nog niet tot uiting in het produktiepeil.

De nijverheid van gebreide goederen maakt regelmatige vooruitgang. Haar expansie is fundamenteel afhankelijk van de stijging van de uitvoer en het scheppen van nieuwe afzetgebieden.

De industrie van de tapijten en meubileringsstoffen zal voordeel halen uit de door het programma verwachte verbetering van de levensstandaard. Zij blijft evenwel in ruime mate afhankelijk van de buitenlandse markten. De verhoging van de douanerechten door de Verenigde Staten brengt de inspanning die deze industrie voor haar uitvoer doet, in gevaar.

2. *Kleding- en confectienijverheid.*

Deze industrie is in volle ontwikkeling en ondergaat een structurele wijziging : de ambachtelijke produktievormen worden door een werkelijke industriële fabricatie vervangen. De produktie zou tussen 1959 en 1965 met 38 pct. moeten stijgen, d.i. een jaarlijks groeipercentage van 5,6 pct. De uitvoer zal met 160 pct. toenemen.

3. *Ledernijverheid.*

De moeilijke toestand van de leerlooierijen is te wijten aan substitutieverschijnselen. De produktie van zwaar leder ging voortdurend achteruit, terwijl

die van licht leder een gunstige wending nam. Blijft de positie van het zware leder ernstig bedreigd, dan zullen de verhoging van de schoenproduktie en de toenemende verkopen van lederen kledingstukken een gunstige invloed hebben op de produktie van lichte ledersoorten en o.m. van binnenleder.

In de schoen- en pantoffelnijverheid steeg de produktie van 1953 tot 1961 vrij regelmatig ; men verwacht dat haar ontwikkeling tegen een trager jaarpercentage (ongeveer 4 pct.) zal worden voortgezet. De betalingsbalans van deze nijverheid zal, ofschoon de uitvoer stijgt, een tekort blijven vertonen.

Hoofdstuk VII

Hout- en papiernijverheid

1. *Houtnijverheid.*

Deze nijverheid zal haar produktie van 1961 tot 1965 met 27 pct. opdrijven, d.i. tegen hetzelfde tempo als van 1957 tot 1961. Ondersteld wordt dat de uitvoer, inzonderheid van de meubelen, het fineerhout en de kunstmatige houtsoorten, snel zal stijgen.

2. *Papiernijverheid.*

De expansie van de produktie zal tot 1965 tegen het jaarlijkse groeipercentage van 5 pct. voortduren.

Uit studies op internationaal vlak over het verband tussen het papierverbruik en het bruto nationaal produkt blijkt dat met een jaarlijkse stijging van 3,9 pct. van het nationaal produkt een verhoging overeenstemt van 47 pct. van het waarneembare papierverbruik tussen 1959 en 1965. Doch dit verbruik komt vooral de invoer ten goede. Daarentegen zal de papier- en kartonuitvoer tussen 1961 en 1965 met 61 pct. toenemen.

Belangrijke investeringen zijn onontbeerlijk : de uitvoering van sommige programma's is reeds aan de gang.

De papier- en kartonverwerkende nijverheid zal haar produktie tussen 1961 en 1965 met 44 pct. opvoeren. Het nagestreefde doel op het gebied van de uitvoer ligt 116 pct. hoger dan in 1961. De invoer van concurrerende produkten neemt eveneens toe : in 1965 zal slechts 75 pct. van de binnenlandse vraag door de nationale nijverheid gedekt zijn.

De markt van de grafische kunsten neemt voortdurend uitbreiding, doch de grafische nijverheid is veeleer van ambachtelijke dan van industriële aard.

Hoofdstuk VIII

Diverse industrieën

Onder deze rubriek zijn ondergebracht de watervoorziening, de diamant-, de uurwerk-, de juweel-, de speelgoednijverheid, enz., en, ten slotte, de recuperatienijverheid.

Voor deze activiteiten werd er geen contact met de beroepsverenigingen opgenomen; de ramingen zijn gebaseerd op algemene tendenties. Het programma voorziet voor 1965 een produktiestijging van 46 pct. in vergelijking met 1959.

Hoofdstuk IX

Landbouw en voedingsnijverheid

1. Landbouw.

Deze sector omvat, buiten de eigenlijke landbouw, de bosbouw en de visvangst.

De oriëntering van het landbouwbeleid in het raam van de Europese Gemeenschap vormt een fundamenteel bestanddeel van elke prognose. In afwachting van de resultaten van meer complexe studies, geeft het programma slechts een globaal overzicht van de evolutie in de landbouw.

Inzake de beschikbare landbouwprodukten verwachtte het Bureau voor Economische Programmatie een snelle stijging van de lopende aankopen niettegenstaande de aankopen van scheikundige meststoffen trager toenamen. Geen enkele verhoging van de invoer van grondstoffen, inzonderheid van veevoeders, moet worden verwacht.

Van 1959 tot 1965 zal de produktie in waarde met 11 pct. stijgen. De prijzen blijken geen noemenswaardige wijziging te zullen ondergaan.

Men verwacht dat de invoer en de uitvoer ongeveer in dezelfde mate zullen toenemen. De landbouwuitvoer zal met 46 pct. stijgen, terwijl de gezamenlijke invoer van grondstoffen voor de voedingsnijverheid en van voedingsmiddelen voor particulier verbruik met 50 pct. zal omhoog gaan. Het is evenwel mogelijk dat die hypothesen grondig gewijzigd worden.

De actieve landbouwbevolking zal verder afnemen; de verbetering van de produktiviteit zal dus moeten aanhouden.

2. Voedingsnijverheid.

Ongeveer de helft van de landbouwvoortbrenging komt pas na industriële bewerking in het verbruik.

De waarde van de produktie van de voedingsnijverheid tegen constante prijzen van 1959 zal in 1965 met 25 pct. gestegen zijn. Deze gemiddelde groei

zal die van de vorige periode slechts een weinig overtreffen.

Men verwacht een lichte stijging van het verbruik van zuivelprodukten en vlees, een snelle produktieuitbreiding van diepvriesartikelen, minerale waters en vruchtensappen, en een consumptiedaling voor de meelprodukten. De produktie van bewerkt en ingemaakt vlees, mout, oliën, industrieel pasteigebak, groenten- en fruitconserven, eetwaren en samengestelde veevoeders zal een stijging kennen die ten minste gelijk zal zijn aan het jaarlijkse percentage van 3,8 pct. van de gezamenlijke sector. Het verbruik van brood, suiker en bier zal ongewijzigd blijven.

De waarde van de tabaksproduktie zal tussen 1959 en 1965 met 32 pct. stijgen, en de uitvoer met 200 pct.

De Belgische voedingsnijverheid, die afhankelijk is van de uitvoer, vooral naar Nederland, zal haar uitvoer tijdens de periode van het programma met 112 pct. moeten verhogen.

Hoofdstuk X

Handel

De handelssector zoals hij door het programma omschreven wordt, omvat de groot- en de kleinhandelsbedrijven die zorgen voor het handelsverkeer in het binnenland en met het buitenland, met uitzondering van de handelsverrichtingen die door de produktiebedrijven zelf gedaan worden.

Van 1959 tot 1965 zal de waarde van de produktie (d.w.z. het totaal van de handelsmarges, inclusief de overdrachtaksen) met 26 pct. stijgen; dit is een vermeerdering die haast gelijk is aan die van het bruto nationaal produkt. Deze gelijklopende evolutie vloeit voort uit de onderstelling die de gemiddelde handelsmarges als constante stelt.

Men verwacht ook een wijziging in de verhoudingen van de verschillende componenten: zwakkere groei van de door de gezinnen aangevraagde diensten, snellere groei voor de leveringen aan de andere sectoren voor de ingevoerde diensten en voor de uitgevoerde diensten.

Opgemerkt zij dat de prognoses in de distributiesector nog niet definitief opgemaakt zijn.

Hoofdstuk XI

Financiële sector en diverse diensten

1. Financiële sector.

Deze sector omvat de particuliere en openbare kredietinstellingen, de financiële vennootschappen,

de verzekeringsmaatschappijen, de wisselagenten en de andere financiële makelaars. De produktie van de sector werd berekend op basis van de gezamenlijke netto-interesten, nettoverzekeringspremies en ontvangen commissielonen.

De kwantitatieve prognoses hebben geen aanleiding gegeven tot gedetailleerde besprekingen met de sectoren. Zij verwachten dat de financiële diensten een snellere ontwikkeling zullen kennen dan het bruto nationaal produkt, inzonderheid op het gebied van het verbruikskrediet en de levensverzekering, en zij houden rekening met een stabilisatie van de openbare uitgiften op het in 1959 bereikte hoge peil.

2. Diverse diensten.

Deze sector omvat, bij voorbeeld, de medische diensten, hospitalen, apotheken en schoonheidszorgen; de juridische diensten en andere vrije beroepen, de hotels, restaurants en drankgelegenheden; de huishoudelijke diensten, andere diensten voor particulieren, zoals reisagentschappen en begrafenisondernemingen. De sector omvat eveneens verscheidene diensten voor ondernemingen, zoals de publiciteitsagentschappen, de verenigingen van ingenieursadviseurs, de boekhouders, alsmede de beroepsverenigingen.

De voorziene verhoging van de diensten aan de gezinnen bedraagt 23 pct. tegen constante prijzen van 1959, tegen een totale stijging van het particuliere verbruik met 22,5 pct. De aan de bedrijven bewezen diensten zullen tegen een iets vlugger tempo stijgen dan dit van de produktie. Voor de uitvoer wordt een tragere ontwikkeling verwacht, daar er een merkelijk deel van deze diensten naar de Kongolese bedrijven ging.

Het essentieel probleem van de sector ligt in de trage groei van de produktiviteit.

Hoofdstuk XII

Vervoer en verkeer

Deze sector speelt een belangrijke rol in het programma : zijn expansie is een voorwaarde voor de sterkere economische groei van het land. Zijn gezamenlijke produktie zal tussen 1959 en 1965 met ongeveer 26 pct. moeten toenemen. De toegevoegde waarde zal een stijging kennen die gelijke tred houdt met de evolutie van de produktie.

1. Vervoer per spoor.

Het goederenvervoer door de Nationale Maatschappij van Belgische Spoorwegen zal een verho-

ging kennen van het internationale verkeer en het transitoverkeer, terwijl dit van de Nationale Maatschappij van Buurtspoorwegen, dat reeds onbeduidend is, praktisch zal verdwijnen. Het personenvervoer door de N.M.V.B. zal daarentegen enigszins verbeteren dank zij de hervorming en de modernisering van het stedelijk vervoer.

2. Vervoer op de binnenwateren.

Het goederenvervoer door de binnenscheepvaart zal tussen 1959 en 1965 voor het binnenlandse en het internationale verkeer met ongeveer 20 pct. toenemen. De waterwegen en de binnenvloot zullen gemoderniseerd worden.

3. Wegvervoer.

Het goederenverkeer op de weg zal een expansie kennen waarvan het juiste tempo moeilijk kan bepaald worden. Vooral het gebruik van eigen voertuigen zal het personenvervoer doen stijgen.

4. Luchtverkeer.

Naar het schijnt zal het groeitempo van dit verkeer 11 pct. 's jaars bedragen (14 tot 15 pct. voor het gezamenlijke Europese luchtverkeer).

5. Zeehavens.

De modernisering van de Belgische zeehavens, waarmee reeds begonnen werd, zal zelfs na 1965 krachtig moeten worden voortgezet.

6. Post, Telegraaf en Telefoon.

Het postverkeer zal met ongeveer 16,5 pct. toenemen. Het verkeer per telefoon en per telex zal stijgen en een vermindering van het telegraafverkeer tweewegbrengen.

CONCLUSIES IN VERBAND MET DE ORIENTERING VAN DE INDUSTRIELE POLITIEK

België bevindt zich aan de vooravond van belangrijke structurele hervormingen. De uitvoer van industriële halffabrikaten waarop de structuur van de produktie steunde, ondervindt steeds grotere moeilijkheden.

Een specialisatie in de halffabrikaten blijkt voortaan niet meer voldoende. De concurrentie zal gebaseerd zijn op de technische vooruitgang, en de

Gemeenschappelijke markt kan deze concurrentie slechts aanwakkeren door het vrije verkeer van de afgewerkte produkten binnen de Gemeenschap toe te laten.

Terzelfder tijd biedt de Gemeenschappelijke markt, door het openstellen van een uitgestrekte markt met hoge levensstandaarden, aan België een uitzonderlijke gelegenheid om zijn structuurhervorming te verwezenlijken.

Het gaat er niet om alle soorten van afgewerkte produkten te produceren; men dient zich te specialiseren in die produkten welke op de naburige markten makkelijk kunnen worden afgezet. Een reorganisatie van de bedrijven blijkt dan ook nodig om een grotere specialisatie te bereiken. Het proces van concentraties en overeenkomsten dient voortgezet. Bovendien zal men moeten steunen op het wetenschappelijk en technologisch onderzoek.

Uit deze oriënteringen kan men t.a.v. het programma twee gevolgtrekkingen afleiden :

1. Er dient rekening gehouden met een zeer snelle stijging van de invoer samen met een uitbreiding van de gespecialiseerde uitvoer. Het programma is volledig afgestemd op de uitvoer die voor de meeste sectoren de doorslaggevende ontwikkelingsfactor uitmaakt.

2. Gelet op deze internationale specialisatie, verkeert geen enkel van de industriële sectoren in zijn geheel in een snelle expansie of een trage expansie. Het zal erop aankomen een voldoende aantal specialiteiten te creëren in de sectoren die in sterke expansie verkeren, d.w.z. doorgaans in de nieuwe produkten die beantwoorden aan de nieuwe behoeften van een hoge levensstandaard, of waarvoor nieuwe grondstoffen gebruikt worden of die tot stand kwamen mede dank zij de technische vooruitgang.

Met de beschreven oriëntering werd reeds in talrijke bedrijven een aanvang gemaakt en zij zal verder reiken dan de periode waarop het programma betrekking heeft.

TITEL II

ACTIEVE BEVOLKING EN WERKGELEGENHEID

In het economische expansieprogramma werd de nadruk gelegd op de verwezenlijking van de volledige tewerkstelling van de arbeidskrachten.

king is in elk geval een nieuw verschijnsel. Daarbij dient de aangroei gevoegd die het gevolg is van het positieve migratiesaldo.

Hoofdstuk I

Demografische ontwikkeling

De relatieve veroudering van de Belgische bevolking is grotendeels te wijten aan de hoge geboortecijfers tijdens de periode 1880-1910 — waarvan de gevolgen tot omstreeks 1980 merkbaar zullen zijn — en, anderzijds, aan het lage geboortecijfer van de periode tussen de twee wereldoorlogen.

Tijdens de jongste jaren valt er bij de Belgische actieve bevolking een lichte achteruitgang waar te nemen, maar voor 1960-1975 zijn de vooruitzichten gunstiger. De veroudering van de totale bevolking zal evenwel voortduren.

Wanneer men zich beperkt tot de periode 1960-1965, dan stelt men vast dat :

— de leeftijdsgroep van 15 tot 19 jaar met ongeveer 150.000 eenheden zal stijgen;

— de andere actieve leeftijdsklassen met ongeveer 100.000 eenheden zullen dalen;

— de leeftijdsgroep van meer dan 65 jaar met ongeveer 130.000 eenheden zal aangroeien.

Deze elementen bepalen het algemene kader van een tewerkstellingsbeleid. De kwantitatieve vermeerdering van de actieve leeftijdsgroepen van de bevol-

Hoofdstuk II

Aanbod van arbeidskrachten

Bij het opmaken van een raming van de actieve bevolking dient men rekening te houden met verschillende hypothesen betreffende het schoolbezoek, de vrouwenarbeid en de arbeid van bejaarde personen.

België is een van de landen waar de percentages van het schoolbezoek het hoogst zijn. De Regering is voornemens de schoolplicht te verhogen tot de leeftijd van 15 jaar, wat de activiteitsgraad opnieuw zal doen dalen (deze daling zal evenwel tamelijk gering zijn, aangezien het percentage van schoolbezoek op de leeftijd van 15 jaar reeds 74 pct. bereikt). Bovendien kan de verlenging van de schoolplicht het spontane schoolbezoek nog doen toenemen. Hieruit volgt dat ongeveer 32.000 jongelieden met een zekere vertraging in het bedrijfsleven zullen opgenomen worden als meer geschoolde arbeiders.

Het aandeel van de vrouwen in de totale actieve bevolking bedraagt thans ongeveer 29,5 pct., tegen 37,3 pct. in Duitsland, 34,8 pct. in Frankrijk en 34,2 pct. in Groot-Brittannië. In 1965 zal het aandeel van de vrouwen in de actieve bevolking 30,5 pct. bedragen.

Voor het berekenen van de actieve bevolking is men uitgegaan van de veronderstelling dat de daling van de activiteit van de leeftijdsgroepen van 65 jaar en meer voor de mannen en van 60 jaar en meer voor de vrouwen, zal geremd worden. Aangezien in de totale bevolking van deze leeftijdscategorieën een sterke stijging tot uiting komt, stemt deze hypothese overeen met een lichte verhoging van het absolute aantal actieve personen.

Rekening houdend met de opmerkingen in verband met het schoolbezoek, met de activiteit van de vrouwen en van de bejaarde bevolking, werden coëfficiënten opgesteld voor 1965 en 1970, waarbij verondersteld werd dat de activiteitsgraden van de mannelijke leeftijdsgroepen van 25 tot 64 jaar constant zullen blijven.

Het blijkt dat van 1960 tot 1965 en van 1965 tot 1970 de actieve bevolking, voor elke van beide periodes, met ongeveer 100.000 eenheden zal toenemen. De verhoging van de vrouwelijke actieve bevolking zal bijzonder belangrijk zijn.

Hoofdstuk III

Vraag naar arbeidskrachten

Om het niveau van de tewerkstelling in 1965 te kunnen ramen, dienden vooraf zekere prognoses gemaakt te worden voor de grensarbeiders, de militairen en de beroepsmilitairen.

De totale vraag naar arbeidskrachten zou, in 1965, 3.480.000 eenheden bedragen, tegen 3.310.800 in 1959, dit is een verhoging van 5 pct.

Ten einde de globale wijzigingen beter te doen uitkomen, werden ze samengevat in nevenstaande tabel.

De vooruitzichten inzake de vraag naar arbeidskrachten wijzen er op dat in de toekomst de verschuiving van de primaire sector naar de secundaire en tertiaire activiteiten zal verder gaan. In de landbouw, de steenkoolmijnen, de weefnijverheid, het vervoer en verkeer, zal de actieve bevolking afnemen, terwijl ze in verscheidene industrietakken, o.m. in de nijverheid der metalen fabrikaten, het bouwbedrijf, de diensten en de openbare sector, zal toenemen.

Bij de huidige stand van het onderzoek is het niet mogelijk zich een oordeel te vormen over de volle omvang van die verschuivingen tussen de sectoren.

Tabel VI.

Wijzigingen in de tewerkstelling tussen 1959 en 1965

Toeneming van de actieve bevolking .	+ 100.500
Daling van de werkloosheid	+ 70.300
Nettovermeerdering van de tewerkstelling	+ 170.800
Vermindering van het aantal zelfstandigen	+ 49.000
Nettovermeerdering van de loon- en weddetrekkende bevolking	+ 219.800
<i>Vermindering van het aantal loon- en weddetrekkenden :</i>	
Landbouw	- 5.400
Steenkoolmijnen	- 67.400
	- 72.800
Grensarbeiders	- 6.000
Totaal ...	- 78.800
<i>Vermeerdering van het aantal loon- en weddetrekkenden :</i>	
Industrie	+ 108.400
Bouwbedrijf	+ 29.000
Overheid	+ 43.300
Diensten	+ 110.300
	+ 287.500
Strijdkrachten	+ 7.600
	+ 298.600

Er dient gewezen op de snelle stijging van het aantal bedienden en de daling van het aantal arbeiders in het geheel van het tewerkgesteld personeel, evenals op de meer dan proportionele verhoging van de wetenschappelijk en technisch geschoolde arbeidskrachten.

Kan het evenwicht tussen het aanbod van en de vraag naar arbeidskrachten op nationaal vlak tot stand worden gebracht, dan zullen zich op het gebied van de activiteitssectoren en van de gewesten moeilijkheden voordoen die zullen moeten overwonnen worden door een dynamische samenwerking tussen de officiële plaatsingsdiensten, de werkgevers- en vakbondskringen.

Het succes van de expansiepolitiek impliceert bijzondere inspanningen inzake produktiviteit, overheveling van activiteiten en creatie van nieuwe werkgelegenheid. Het vergt eveneens een netto-immigratie van arbeidskrachten.

TITEL III

UITVOER EN INVESTERINGEN

Hoofdstuk I

Uitvoer en extern evenwicht

Van 1959 tot 1965 zal de uitvoer van goederen en diensten in volume met 55 pct. toenemen. Tegen-

over 1961 zal de stijging 32 pct. bereiken. De uitgaven van de buitenlanders in België zullen uitbreiding nemen dank zij het toerisme en de definitieve vestiging van de internationale instellingen te Brussel. Daarentegen zal de nettobijdrage van het

buitenland (het door Belgen in het buitenland verdiende inkomen dat naar ons land werd getransfereerd) verminderen; het saldo der transfers zal eveneens afnemen.

Om het extern evenwicht te behouden, zou de uitvoer een weinig sneller moeten stijgen dan de invoer. De totale invoer van afgewerkte produkten, tegen constante prijzen berekend, zal van 1959 tot 1965 met 79 pct. toenemen; voor de uitrustingsgoederen

zal de verhoging zelfs nog sneller zijn in verband met de investeringsinspanning. De invoer van grondstoffen en halffabrikaten voor de nijverheid zal van 1959 tot 1965 met een weinig minder dan 49 pct. verhogen.

Men rekent voor de periode van 1959 tot 1965 op een zekere stabiliteit van de ruilvoeten, wat een geringe verslechtering t.o.v. 1959 betekent. Deze hypothese is van groot belang.

Tabel VII.

Betalingsbalans

	1959	1961	1965	1965/1959
	<i>(Miljarden franken tegen courante prijzen)</i>			<i>(Indexcijfers)</i>
Uitvoer	199,3	226,1	310,2	155,6
waarvan : Belgische koopwaren	141,4		226,9	160,5
Transit en wederuitvoer	21,1		32,1	152,1
Diensten	32,8		44,7	136,3
Buitenlands toerisme	4,0		6,5	162,5
Invoer van goederen en diensten	199,9	229,4	308,8	154,5
waarvan : Voor de produktie ¹	134,3		193,7	144,2
Voor de eindvraag ²	44,5		83,0	186,5
Transit en tijdelijke invoer	21,1		32,1	152,1
Nettobijdrage van het buitenland	+ 5,6	+ 8,6	+ 5,7	
Netto-uitvoer	+ 5,0	+ 5,3	+ 7,1	
Nettotransfers	- 1,2	- 0,8	- 4,7	
Nettoleningen aan het buitenland	+ 3,8	+ 4,5	+ 2,4	

¹ Grondstoffen, tussenprodukten en diensten voor de ondernemingen.

² Afgewerkte produkten voor consumptie en investeringen evenals diensten, incl. het Belgisch toerisme in het buitenland.

De diverse elementen die hierboven besproken werden, maken het mogelijk de verwachte evolutie van de betalingsbalans te geven.

De nettoleningen aan het buitenland zijn een maatstaf voor de toeneming van de internationale activa van een land. Men kan ze ook beschouwen als het saldo dat nog beschikbaar blijft voor de netto-uitvoer van kapitalen zonder vermindering van de wisselreserves. Men veronderstelt dat de economische groei de brutokapitaaluitvoer zal doen afnemen.

Hoofdstuk II

Investerings

De investeringen vormen, na de uitvoer, de component van het nationaal produkt, die het snelst zal aangroeien : met 50 pct. t.o.v. 1959 tegen constante prijzen.

De cijfers van de tabel houden geen rekening met de militaire investeringen zowel in gebouwen als in voertuigen en uitrusting. Zij houden evenmin

Tabel VIII.

Verdeling der investeringen in 1959 en 1965

	1959	1965	1965/1959
	<i>(Miljarden franken tegen prijzen van 1959)</i>		<i>(Indexcijfers)</i>
Totale investeringen	98,6	148,10	150
waarvan : Constructie ...	52,20	74,20	142
Voertuigen ...	9,30	15,70	169
Materieel ...	37,10	58,20	157

rekening met de aankopen van particuliere voertuigen.

Het programma onderzoekt achtereenvolgens :

- 1) de investeringen der ondernemingen;
- 2) de overheidsinvesteringen;
- 3) de investeringen in woningen.

Tijdens de beschouwde periode zullen de produktieve investeringen (incl. de overheidsbedrijven) met 60 pct. moeten stijgen. Het aandeel van de bruto-investeringen van de ondernemingen in het bruto nationaal produkt zal aldus van 10,5 tot 13,1 pct. oplopen. De overeenstemmende netto-aangroei van de investeringen zal sneller zijn.

Van 1959 tot 1965 zullen de investeringen van de overheid met 77 pct. toenemen. Het voorgelegde programma is een structureel programma. Het dient aangevuld met een conjunctureel programma dat in geval van recessie zal worden toegepast en hoofdzakelijk betrekking zal hebben op kleine werken van de lagere overheid.

Voorrang werd gegeven aan de havenwerken evenals aan de werken die in rechtstreeks verband staan met de verwachte particuliere investeringen en aan de werken die moeten beantwoorden aan de regionale industrialisatiebehoeften. Op het gebied van de overheidsgebouwen werden eveneens drie prioriteiten toegewezen : de verwezenlijking van de industriële wijken, de voortzetting van de inspanningen inzake onderwijs, het onderbrengen van de Europese gemeenschappen.

Het structureel programma legt de nadruk op de investeringen van de centrale overheid. Deze leggen beslag op de twee derde van de totale uitgaven; zij hebben betrekking op : 1) het Departement van Openbare Werken; 2) het Departement van Nationale Opvoeding en Cultuur; 3) de Departementen van Landbouw, Economische Zaken en Verkeer. Het Departement van Openbare Werken beheert het belangrijkste deel van het programma der overheidsinvesteringen.

Het programma in verband met de investeringen van de plaatselijke autoriteiten heeft hoofdzakelijk betrekking op de door de centrale overheid gesubsidieerde werken.

Opdat de overheidsinvesteringen een doeltreffend instrument van monetaire politiek zouden zijn, dienen ze een vooraf opgemaakt conjunctureel programma te omvatten dat vooral uit kleine werken is samengesteld. Conjuncturele regionale programma's dienen opgemaakt te worden.

De derde grote categorie investeringen heeft betrekking op de woningbouw. In de komende jaren zal de bevolking op huwbare leeftijd verminderen. Bijgevolg mag men veronderstellen dat de kwantitatieve behoeften makkelijk zullen bevredigd worden. De behoeften voortvloeiend uit de vervanging van de gebouwen en uit de stijging van het aantal gezinnen kunnen geraamd worden tussen 20.000 en 22.000 woonegelegenheden per jaar. Aan de andere kant, worden de nieuwe woningen om het verouderen van de woonegelegenheden te verhelpen tussen 24.000 en 25.000 per jaar geraamd. Daarenboven dient rekening gehouden met de specifieke behoeften van bepaalde streken die betrekking hebben op ca. 7.000 aanvullende woonegelegenheden per jaar. Aldus kan het aantal woonegelegenheden die in 1965 dienen gebouwd, op ca. 53.000 worden geraamd.

TITEL IV

DE INKOMENS EN HUN BESTEDINGEN

In de vorige titels werd het produktie-aspect van het expansieprogramma behandeld. Er werd aangegeven welke inspanningen inzake werkgelegenheid, produktiviteit, investeringen en uitvoer dienen geleverd te worden om dat programma te verwezenlijken.

Hoofdstuk I

Het nationaal inkomen

De analyse van de produktie en van de nationale bestedingen geschiedde tegen constante prijzen; hierdoor is het mogelijk de in het programma overwogen volume-evoluties te appreciëren.

Deze methode kan niet gebruikt worden voor het ontleiden van de inkomensstromen en van de overdrachten die enkel in monetaire eenheden kunnen gemeten worden. Daarom dient gebruik gemaakt van prijshypothesen.

Deze hypothesen leiden tot de volgende evoluties van de grote componenten van het nationaal produkt.

De prijzen van het particuliere verbruik zullen tegenover 1959 met ongeveer 5 pct. en tegenover 1961 met 3,6 pct. toenemen, die van het openbaar verbruik, respectievelijk met 23 pct. en 14,5 pct. Voor het geheel der investeringsuitgaven zal het indexcijfer der prijzen naargelang de periodes met 7 pct. of met 3,8 pct. verhogen. In totaal zal het indexcijfer van het bruto nationaal produkt sedert 1959 met 7 pct. toenemen en sedert 1961 met 5 pct.

Die prijshypothesen laten toe het nationaal produkt voor te stellen tegen lopende prijzen, beschouwd uit het oogpunt van de uitgaven, de produktie en het inkomen.

Het netto nationaal produkt is het fundamenteel begrip voor de ontleding van de inkomens. Het wordt geraamd door van het bruto nationaal produkt de

netto indirecte belastingen (d.w.z. min de toelagen) en de afschrijvingen af te trekken.

Het aldus gedefinieerde nationaal inkomen kan als volgt worden gesplitst :

In de volgende hoofdstukken worden de volledige rekeningen van de particulieren, de overheid, de ondernemingen, zowel als de balans van de besparing en de investeringen besproken.

Tabel IX.

Componenten van het nationaal inkomen

	1959	1965	(Indexcijfers)
	(Miljarden franken tegen courante prijzen)		
1. Lonen en wedden	255,0	355,2	139,2
2. Beroepsinkomens der zelfstandigen	120,6	144,7	120,0
3. Inkomens uit eigendom en uit bedrijf, verdeeld over	92,6	120,7	130,2
particulieren	67,0	86,7	
overheid	6,1	7,0	
bedrijven	19,5	27,0	
4. Min : Interest op de openbare schuld	- 13,8	- 21,2	
Nationaal inkomen	454,4	599,4	131,8

Hoofdstuk II

De inkomens van de particulieren en hun verbruik

De vier grote categorieën inkomens van de particulieren geven de volgende evolutie te zien :

Tabel X.

Inkomens van de particulieren

	1959	1965	(Indexcijfers)
	(Miljarden franken tegen courante prijzen)		
<i>Ontvangsten</i>			
1. Lonen en wedden uitbetaald door bedrijven	255,0	355,2	139,2
2. Beroepsinkomens der zelfstandigen	120,6	144,7	120,0
3. Inkomens uit eigendom en uit bedrijf	67,0	86,8	130,0
4. Uitbetaalde transfers	35,1	38,4	109,4
Totaal ...	477,7	625,3	130,9
<i>Bestedingen</i>			
1. Particulier verbruik	398,5	512,6	128,6
2. Directe belastingen	38,8	57,6	148,0
3. Transfers naar het buitenland .	2,7	4,6	167,0
4. Sparen	37,7	50,5	134,0
Totaal ...	477,7	625,3	130,9

Het aandeel van de totale loonmassa in het nationaal inkomen zal oplopen van 56 tot 59,4 pct. Deze evolutie houdt verband met de stijging van de werkgelegenheid en de verhoging van de wedden.

Aangezien het programma rekening houdt met een stijging van de kosten voor levensonderhoud met 5 pct. van 1959 tot 1965, zal het gemiddelde inkomen per arbeider, gedefinieerd als loonlast, in reële termen met ongeveer 22,6 pct. toenemen. Daar

het bruto nationaal produkt en de werkgelegenheid tijdens dezelfde periode respectievelijk met 27,8 pct. en 4,8 pct. zullen stijgen, zal de verhoging van de produktie per tewerkgestelde persoon 22 pct. bereiken, wat precies overeenstemt met de stijging van de reële lonen. Voor de periode van 1961 tot 1965 zal de groei van deze laatste 14,6 pct. moeten bedragen of 3,5 pct. per jaar tegen vaste prijzen.

Het gemiddeld nominaal inkomen van de zelfstandigen zal, tegen vaste prijzen, tegenover 1959 met 22 pct. en tegenover 1961 met 14 pct. toenemen. Deze relatief trage stijging dient vooral toegeschreven aan de vermindering van hun aantal.

De inkomens voortvloeiend uit de huren zullen met 13,5 pct. toenemen. Voor de interesten heeft men rekening gehouden met een verhoging van 57 pct. Voor de winsten bedraagt de verwachte verhoging 39 pct.

Ten aanzien van de overdrachten, de vierde categorie van inkomens die hier wordt onderzocht, houdt de verwachte groei van 27 pct. geen rekening met de toekenning van nieuwe voordelen die de lasten van de Staat verzwaren.

De eerste determinant van een inkomenspolitiek ligt natuurlijk in een beperking van de groei van de nominale inkomens; de tweede, in de keuze tussen de investeringen en de consumptie, de twee essentiële bestanddelen van de binnenlandse vraag. In het raam van het programma moet het peil van het verbruik zo hoog zijn als de noodzaak een groter deel van de middelen aan de investeringen te besteden, toelaat.

Het verbruik van de gezinnen neemt de belangrijkste plaats in onder de uitgaven die niet in een programma kunnen vastgelegd worden. Verwacht wordt dat het in 1965 meer dan 65 pct. van het

Tabel XI.

Inkomens en verbruik van de gezinnen
(Miljarden franken)

	1959	1965	1965
	(tegen prijzen van 1959)		(tegen courante prijzen)
Inkomens der gezinnen	477,7		625,3
Directe belastingen en transfers aan het buitenland	41,5		62,2
Beschikbaar inkomen van de gezinnen	436,2		563,1
Besparing van de gezinnen	37,7		50,5
Verbruik der gezinnen	398,5	488,3	512,6
+ Verbruik van vreemdelingen in België	+ 4,0	+ 6,0	+ 6,5
- Aankopen van autovoertuigen voor privégebruik	- 3,7	- 5,7	- 5,9
Totaal binnenlands verbruik, excl. aankoop van autovoertuigen ...	398,8	488,6	513,2

bruto nationaal produkt zal vertegenwoordigen. Van 1959 tot 1965 zal het beschikbare inkomen der gezinnen, m.a.w. het inkomen dat zij vrij kunnen verdelen tussen onmiddellijk verbruik en besparing, stij-

gen met 29,1 pct. tegen marktprijzen en met 23,2 pct. tegen vaste prijzen.

De verdeling tussen verbruik en besparing komt in tabel XI tot uiting.

Hoofdstuk III

De rekening van de overheid

Als minimaal doel stelt het programma dat op de rekening van de Staat in 1965 een evenwicht tussen ontvangsten en uitgaven zou worden bereikt.

Tabel XII geeft het ontvangsten- en uitgavenprogramma van de overheid voor 1965, vergeleken met de cijfers van 1959 en 1961.

De uitgaven zullen van 1959 tot 1965 met 31,3 pct. stijgen, terwijl de ontvangsten tijdens dezelfde periode met 49,4 pct. zullen toenemen. Dank zij die snellere vermeerdering van de ontvangsten, zal het tekort op de lopende rekening, dat in 1959 F 15,3 miljard bedroeg, in 1965 kunnen uitgeschakeld worden.

Tabel XII.

Lopende rekening van de overheid

	1959	1961	1965	1961/1959	1965/1961
	(Miljarden franken tegen courante prijzen)			(Indexcijfers)	
<i>Ontvangsten</i>					
Directe belastingen	46,3	51,8	68,4	111,8	132,0
Indirecte belastingen	57,9	73,1	89,4	126,2	122,3
Andere inkomsten	6,1	5,8	7,0	95,0	120,7
Totaal ...	110,3	130,7	164,8	118,4	126,0
<i>Uitgaven</i>					
Netto openbaar verbruik	64,2	71,7	91,4	111,6	127,4
Interesten	13,8	17,9	21,2	129,7	118,4
Overdrachten	47,5	46,3	52,2	97,4	112,7
Totaal ...	125,5	135,9	164,8	108,2	121,2

Hoofdstuk IV

De kapitaalrekening

De voor de verwezenlijking van het programma vereiste investeringsinspanning werd reeds ontleed.

De graad van evenwicht tussen de binnenlandse besparingen en investeringen komt tot uiting in de betalingsbalans. Het programma stelt het evenwicht van deze laatste, doorheen de economische cyclus, in het vooruitzicht, zonder reserve voor conjunctuurschommelingen. Daartoe volstaat het dat het sparen de binnenlandse investeringen overtreft met een bedrag dat toereikend is om de financiering van de normale voorraadstijging en van de kapitaaluitvoer te verzekeren.

Tabel XIII geeft het evenwicht op de kapitaalrekening, uitgaande van die hypothesen.

Van 1959 tot 1965 zal het aandeel van de bruto-besparingen in het bruto nationaal produkt moeten stijgen van 18,1 pct. tot 21,5 pct. In 1961 bereikten de totale brutobesparingen reeds 19,8 pct.

De brutobesparingen omvatten de afschrijvingen en de nettobesparingen.

De voor de Staat aangerekende afschrijvingen zijn zeer gering. Voor de ondernemingen zullen de afschrijvingen aanmerkelijk stijgen (55 pct.), maar toch minder snel dan de investeringen (78 pct.). Het aandeel van de zelffinanciering zal afnemen, wat betekent dat in een veel grotere mate dan vroeger een beroep zal moeten gedaan worden op externe financiering.

Tabel XIII.

Kapitaalrekening

	1959	1961	1965	1965/1959
	<i>(Miljarden franken tegen courante prijzen)</i>			<i>(Indexcijfers)</i>
Besparingen				
Afschrijvingen	68,1	77,0	100,0	146,84
Nettobesparing	34,4	48,5	66,3	192,70
waarvan : Staat	- 15,2	- 5,5	0,0	
Vennootschappen ¹	11,9		15,8	132,00
Particulieren	37,7		50,6	134,20
Totale brutobesparing ...	102,5	125,5	166,4	162,30
Bruto vaste kapitaalvorming	98,6	119,1	157,9	160,10
Voorraadbewegingen	0,0	1,9	6,1	
Nettolening aan het buitenland	3,9	4,5	2,4	59,00
	102,5	125,5	166,4	162,30
B.N.P.	566,3	633,4	775,0	

(1) Incl. de personenvennootschappen.

De belangrijkste bijdrage tot de snelle opvoering van de nettobesparingen van het land zal door de overheid moeten geleverd worden. Een groot gedeelte van de inspanning werd trouwens reeds verwezenlijkt : het ontsparen van de overheid daalde van F 15,2 miljard in 1959 tot F 5,5 miljard in 1961.

Een zeer snelle aangroei van de nettobesparingen der ondernemingen werd niet in het vooruitzicht gesteld. Het sparen van particulieren bereikt in België reeds een hoog peil. Het aandeel van de nettobesparingen in het netto beschikbaar inkomen zal van 7,95 pct. in 1959 tot 8,8 pct. in 1965 stijgen. De verwachte stabilisatie in de particuliere-woning-

bouw zou een der prikkels tot verhoging van het sparen kunnen doen verdwijnen.

Hoofdstuk V

De rekening van de bedrijven

De bespreking van de rekening van de bedrijven maakt het mogelijk het verband te leggen tussen de bestanddelen van de vraag en van de produktie, enerzijds, en van de inkomensstromen, anderzijds.

De volgende tabel geeft de gezamenlijke vraag weer en duidt de economische subjecten aan die haar bevredigen.

Tabel XIV.

Bedrijven en goederen- en dienstenstromen

(Miljarden franken tegen courante prijzen)

	Totale vraag		Geleverd door :							
			Invoer		Overheid				Belgische bedrijven	
	1959	1965	1959	1965	Goederen en diensten		Indirecte belastingen		1959	1965
					1959	1965	1959	1965		
1. Verbruik van de gezinnen	398,5	512,6	26,1	46,8	0,3	0,3	10,5	14,0	361,6	451,5
2. Brutoverbruik van de openbare besturen	66,0	93,8	1,8	2,3	47,8	69,0	—	—	16,4	22,5
3. Kapitaal- en voorraadvorming .	98,6	163,9	16,5	33,9	—	0,1	5,1	11,9	76,9	118,0
4. Uitvoer	199,3	310,2	21,2	32,1	—	—	0,2	0,2	178,0	277,9
5. Leveringen van courante produktie	229,4	299,3	—	—	1,5	2,0	—	—	227,8	297,3
Totaal ...	991,7	1.379,8	65,6	115,1	49,6	71,4	15,8	26,1	860,8	1.167,2
Minus : Aankopen voor de courante produktie									229,4	299,3
Invoer van grondstoffen en intermediaire produkten									134,3	193,7
Indirecte belastingen ten laste van de bedrijven .									42,1	63,3
Rest : Toegevoegde waarden									455,0	610,9

Opmerking : Ingevolge het afronden van de cijfers stemmen de totalen niet steeds overeen met de optellingen.

Een eerste bevoorradingsbron is de invoer. Volgens komt de bijdrage der openbare besturen, in de vorm van hetzij bezoldiging voor geleverde goederen of diensten (b.v. de verkoop van hout der domeinen), hetzij betaling van de indirecte belastingen. Het overige deel van de vraag, ten slotte, wordt voldaan door de nationale bedrijven en levert hun bruto-ontvangsten op.

Trekt men van de bruto-ontvangsten van de bedrijven de totale lasten af, dan verkrijgt men de werkelijke bijdrage van de bedrijven tot het nationaal pro-

dukt, die men hun toegevoegde waarde noemt en die een saldo vertegenwoordigt dat tussen de produktiefactoren, kapitaal en arbeid te verdelen is. Het is deze waarde die het wezenlijke deel van het nationaal produkt uitmaakt en die aan de oorsprong van de meeste inkomensstromen ligt. Deze laatste werden reeds in de vorige hoofdstukken besproken.

Als besluit geeft het programma een synthese van de verschillende evenwichten der bijzondere rekeningen, waaruit de interdependentie van de bestudeerde stromen nog beter naar voren komt.

Tabel XV.

Evenwicht van de geldstromen

(Miljarden franken)

Ontvangsten Uitgaven	in 1959 (tegen prijzen van 1959)						in 1965 (tegen prijzen van 1965)					
	Onder- nemen	Gezin- nen	Open- bare besturen	Kapi- taal- vorming	Buiten- land	Totaal	Onder- nemen	Gezin- nen	Open- bare besturen	Kapi- taal- vorming	Buiten- land	Totaal
<i>Ondernemingen</i>												
a. Goederen en diensten	227,8	361,6	16,4	76,9	178,0		297,3	451,5	22,5	118,0	277,9	
b. Inkomen uit eigendom + bedrijf	—	—	5,4	—	4,4		—	—	9,0	—	4,0	
c. Overdrachten	—	—	14,1	—	—		—	—	13,8	—	—	
d. Totaal	227,8	361,6	35,9	76,9	182,4	884,6	297,3	451,5	45,3	118,0	281,9	1.194,0
<i>Gezinnen</i>												
a. Loontrekkenden	207,3		44,4		3,3		285,8		64,8		4,8	
b. Zelfstandigen	120,6		—		—		144,7		—		—	
c. Inkomen uit eigendom + bedrijf	56,5		7,4		3,1		71,7		11,0		4,1	
d. Overdrachten	—		31,0		4,1		—		35,2		3,2	
e. Totaal	384,4		82,8		10,5	477,7	502,2		111,0		12,1	625,3
<i>Openbare besturen</i>												
a. Goederen en diensten	1,5	0,3	—	—	—		2,0	0,3	—	0,1	—	
b. Inkomen uit eigendom + bedrijf	3,9	—	2,2	—	—		4,3	—	2,7	—	—	
c. Indirecte belastingen	42,1	10,5	—	5,2	0,1		63,3	14,0	—	11,9	0,2	
d. Directe belastingen	7,5	38,8	—	—	—		10,8	57,6	—	—	—	
e. Totaal	55,0	49,6	2,2	5,2	0,1	112,1	80,4	71,9	2,7	12,0	0,2	167,2
<i>Kapitaalvorming</i>												
a. Kapitaalverbruik	66,9	—	1,2	—	—		98,5	—	1,5	—	—	
b. Nettobesparing	11,9	37,7	-15,2	—	—		15,8	50,5	0,0	—	—	
c. Totaal	78,8	37,7	-14,0	—	—	102,5	114,3	50,5	1,5	—	—	166,3
<i>Buitenland</i>												
a. Goederen en diensten	134,3	26,1	1,8	16,5	21,2		193,7	46,8	2,3	33,9	32,1	
b. Inkomen uit eigendom + bedrijf	4,2	—	1,0	—	—		6,0	—	1,2	—	—	
c. Overdrachten	0,1	2,7	2,4	3,9	—		0,1	4,6	3,2	2,4	—	
d. Totaal	138,6	28,8	5,2	20,4	21,2	214,2	199,8	51,4	6,7	36,3	32,1	326,3
Totaal ...	884,6	477,7	112,1	102,5	214,2		1.194,0	625,3	167,2	166,3	326,3	

De horizontale lijnen geven de diverse bronnen van inkomsten weer, en de verticale kolommen, de verschillende bestedingsmotieven.

Gebaseerd op het boekhoudkundige evenwicht van de geldstromen, moeten de totalen van de lijnen en van de kolommen van een economisch subject noodzakelijk gelijk zijn.

Het gaat niet om een volledig stelsel van geldstromen aangezien alle eigendomsmutaties er uit geweerd werden. De classificaties zijn eveneens te summier opdat deze tabel zou kunnen dienen voor een gedetailleerde analyse van de financieringsbe-

hoefden; zo is, bij voorbeeld, de bouw van woningen opgetekend als een investering van de bedrijven, en de delging op de gebouwen, als een afschrijving voor de bedrijven.

Het belang van het gebruikte boekhoudkundige schema bestaat in de samenhang tussen de diverse aspecten van het economisch leven: produktie, uitgaven, inkomsten. Het stelt ons eveneens in staat de weerslag van diverse groeihypothese te bestuderen en geen enkel gevolg van deze hypothese op de voornaamste economische stromen te verwaarlozen.

ALGEMENE BESLUITEN

Het hele programma is afgestemd op het voorbereiden van een toekomst in Europees verband.

Het stelt een versnelling voor van het structurele groeitempo van de economie; de oogmerken van dit programma blijven echter relatief bescheiden : tot in 1965 wordt geen enkele ingrijpende verandering verwacht. Het is evenwel ambitieus in die zin dat het een beroep doet op de gezamenlijke inspanning van allen die in het economisch leven van het land een beslissende rol spelen.

De verwezenlijking van deze oogmerken vereist :

1° een grote krachtsinspanning van de bedrijven op het stuk van de uitvoer, de investeringen, het productievermogen en de produktiviteit;

2° een vrijwillig aanvaarde tucht inzake inkomen en verbruik;

3° een staatsbeleid gericht op de verhoging van de besparingen en de investeringen en op de vermindering van het verbruik;

4° de meest doeltreffende aanwending van 's lands arbeidskrachten.

De auteurs van het programma leggen er de nadruk op dat hun taak lang niet ten einde is. Het komt er op aan de op nationale schaal voorgestelde doelstellingen op regionaal vlak over te brengen, het statistisch apparaat evenals het meet- en controle-apparaat voor de verwezenlijking van de doelstellingen verder uit te bouwen, aan te vullen en aan te passen. Bovendien zal het wezenlijke probleem een kwestie zijn van aanpak.

Het huidige programma verleent voorrang aan de versnelling van het groeitempo. Kan dit worden bereikt, dan zal de volgende periode meer ruimte laten voor de te nemen oriëntering, inzonderheid inzake de sociale verwezenlijkingen. In een ruimer perspectief, zal de grote zorg van nu tot 1965 uitgaan naar het voorbereiden van de Europese integratie, terwijl de verwezenlijking ervan het vraagstuk zal zijn van de volgende periode.

LITERATUUR IN VERBAND MET DE ECONOMISCHE EN FINANCIËLE PROBLEMEN VAN BELGIË

Onderstaande literatuuropgave sluit aan bij diegene die wij gepubliceerd hebben in ons februari-nummer 1963 van het *Tijdschrift*. Er weze opgemerkt dat in deze literatuuropgave noch de verslagen van de verschillende instellingen, noch de statistische bronnen zijn overgenomen.

2. GELDSCEPPENDE INSTELLINGEN

Rol van de banken in de economie. (*Kredietbank, Brussel, 1963, 46 blz.*)

3. NIET-GELDSCEPPENDE FINANCIËLE INSTELLINGEN

ANCI AUX P., La Bourse des valeurs. (*Epargner et Investir, Brussel, n° 110, februari 1963, blz. 5-13.*)

4. OVERHEIDSFINANCIËN.

Algemeen overzicht betreffende de nieuwe inkomstenbelasting. (*Bulletin der Belastingen, Brussel, XXXIX, n° 395, maart 1963, blz. 764-781.*)

BLONDIAU J., DE MUYNCK W. & MORTIER L., La réforme fiscale. (*Comptafisca, Watermaal, 1963, 174 blz.*)

BRUTSAERT D., De nieuwe belastingwet. (*Brussel, 1963, 24 blz.*)

La loi de réforme fiscale du 20 novembre 1962; pré-comptes et sociétés. (*Société Belge de Banque, Brussel, 1963, 70 blz.*)

Vergelijkende studie van de rijksbegrotingen der Beneluxlanden, 1960-1962. (*Secretariaat-Generaal van de Benelux Economische Unie, Brussel, 1962, 33 blz.*)

WILMART J., Commentaire des dispositions de la loi du 20 novembre 1962 portant réforme des impôts sur les revenus, relatives à l'imposition des sociétés (suite). (*Journal pratique de Droit fiscal et financier, Brussel, XXXVI, n° 12, december 1962, blz. 413-453.*)

5. NATIONAAL INKOMEN — SPAARWEZEN — INVESTERINGEN — VERBRUIK

Les Fonds Communs de Placement — Les fondements économiques de la répartition des risques. (*Bulletin financier de la Banque de Bruxelles, Brussel, n° 8, 22 februari 1963, blz. 1-2, 7.*)

NOLS E., L'effort d'investissement en Wallonie. (*Revue du Conseil Economique Wallon, Luik, n° 59, november-december 1962, blz. 32-38.*)

6. BEVOLKING

MINEUR J., Les conditions d'une nouvelle immigration en Wallonie. (*Bulletin social des Industriels, Brussel, XXXIV, n° 292, december 1962, blz. 367-373.*)

RESPENTINO M., L'immigration italienne en Wallonie. (*Revue du Conseil Economique, Luik, n° 59, november-december 1962, blz. 25-31.*)

7. PRIJZEN EN LONEN

Loononderzoek in de Belgische nijverheid. Definitieve resultaten voor april 1962. Voorlopige resultaten voor oktober 1962. (*Statistisch Tijdschrift, Brussel, IL, n° 2, februari 1963, blz. 322-340.*)

PAELINCK J. & MARKEY P., Weerslag van de uitgaven voor energie en arbeid op de Belgische economie. (*Maandschrift van de Algemene Directie voor Studiën en Documentatie, Brussel, XV, n° 2, februari 1963, bijvoegsel, 47 blz.*)

VERSCHUEREN A., Programmation sociale. (*Belgische Maalderij, Brussel, LVIII, n° 48, oktober-december 1962, blz. 7-10.*)

8. WERKGELEGENHEID EN WERKLOOSHEID

LEROY R., Signification du chômage belge. (*Office Belge pour l'Accroissement de la Productivité, Brussel, 1962, 211 blz.*)

ROUSSEAU L. & QUENON J., Contribution de l'organisation scientifique à la réduction de la durée du travail. II. Analyse des résultats. (*Cahiers du Centre National de Sociologie du Travail, Brussel, n° 3, 1963, 69 blz.*)

VERSCHUEREN A., L'année sociale (II). (*Industrie, Brussel, XVII, n° 2, februari 1963, blz. 140-142.*)

9. SOCIALE VERZEKERING

VERSCHUEREN A., Programmation sociale. (*Belgische Maalderij, Brussel, LVIII, n° 48, oktober-december 1962, blz. 7-10.*)

10. ECONOMISCHE TOESTAND — ECONOMISCHE POLITIEK

DUQUESNE de la VINELLE L., Le diagnostic de la conjoncture économique de la Belgique. (*Recherches économiques de Louvain, Leuven, XIX, n° 1, 6 februari 1963, blz. 3-36.*)

KERVYN de LETTENHOVE A., La programmation en Belgique. (*Les Problèmes de l'Europe, Parijs, n° 18, 1962, blz. 24-30.*)

LAEVAERT W., De verdeling der voordelen van de economische expansie. (*De Gids op maatschappelijk gebied, Brussel, LIV, n° 2, februari 1963, blz. 127-134.*)

Les problèmes de la planification. Colloque de janvier 1962. (*Vrije Universiteit te Brussel, Brussel, 1963, 264 blz.*)

LINDEMANS I., Wij willen de volledige tewerkstelling en de economische expansie in stand houden! (*De Gids op maatschappelijk gebied, Brussel, LIV, n° 2, februari 1963, blz. 117-125.*)

ROGER C., La portée et les limites d'une politique de développement régional. (*Energie, Brussel, n° 161, 1962, blz. 207-210.*)

SAUVY A., Réflexions sur les principes de l'expansion. (*Revue du Conseil Economique Wallon, Luik, n° 59, november-december 1962, blz. 1-13.*)

11. NIJVERHEID — LANDBOUW — VISSERIJ

De Belgische leerloolerijen. (*Weekberichten van de Kredietbank, Brussel, XVIII, n° 10, 9 maart 1963, blz. 81-84.*)

De elektriciteitsnijverheid in groeiperspectief. (*Weekberichten van de Kredietbank, Brussel, XVIII, n° 11, 16 maart 1963, blz. 89-92.*)

de HENAU G., Les rapides développements de la pétrochimie dans les pays de Benelux. (*Belgische Chemische Industrie, Brussel, XXVIII, n° 1, januari 1963, blz. 23-30.*)

DE LEENER, Situation de l'autoproduction industrielle d'énergie électrique en Belgique. (*Energie, Brussel, n° 161, 1962, blz. 191-206.*)

HATRY P., De jongste ontwikkeling van de Belgische petroleumindustrie. (*Handelsoverzicht van de Nederlandse Kamer van Koophandel voor België en Luxemburg, Brussel, n° 2, februari 1963, blz. 5-8.*)

La papeterie belge. (*Bulletin économique de la Banque de la Société Générale de Belgique, Brussel, II, n° 14, maart 1963, blz. 1-7.*)

Le remembrement des terres. (*Revue de l'Agriculture, Brussel, XVI, n° 1, januari 1963, blz. 151-163.*)

MEEUS J., De Belgische landbouw in nieuw perspectief. (*De Gids op maatschappelijk gebied, Brussel, LIV, n° 2, februari 1963, blz. 135-143.*)

PAELINCK J. & MARKEY P., Weerslag van de uitgaven voor energie en arbeid op de Belgische economie. (*Maandschrift van de Algemene Directie voor Studiën en Documentatie, Brussel, XV, n° 2, februari 1963, bijvoegsel, 47 blz.*)

PERTINAX, La reconversion des bassins miniers wallons : mythe ou réalité? (*Revue du Conseil Economique Wallon, Luik, n° 59, november-december 1962, blz. 14-24.*)

THYS A., Aspects de l'approvisionnement en énergie primaire de l'industrie électrique. (*Electricité, Brussel, n° 109, februari 1963, blz. 1-6.*)

14. BUITENLANDSE HANDEL — BETALINGSBALANS

Commerce extérieur de l'U.E.B.L. en 1962. (*Bulletin économique de la Banque de la Société Générale de Belgique, Brussel, II, n° 14, maart 1963, blz. 9-11.*)

Le commerce extérieur de l'Union Economique Belgo-Luxembourgeoise. (*Office Belge du Commerce Extérieur, Brussel, 1962, 21 blz.*)

Notre expansion commerciale en France. (*Bulletin commercial belge, Brussel, LXXVII, n° 1, januari 1963, blz. 15-25.*)

Rapport de la mission économique belge en Extrême-Orient (Japon, Hong-Kong, Malaisie, Singapour). (*Office Belge du Commerce Extérieur, Brussel, 1963, 95 blz.*)

Un partenaire de l'U.E.B.L. : la Colombie. (*Bulletin commercial belge, Brussel, LXXVII, n° 2, februari 1963, blz. 30-36.*)

Un partenaire de l'U.E.B.L. : l'Iran. (*Bulletin commercial belge, Brussel, LXXVII, n° 1, januari 1963, blz. 64-70.*)

15. INTERNATIONALE FINANCIËLE TRANSACTIES

BUSSCHAU W., Gold and International Liquidity. The Flow of Credit in relation to Gold in the International Monetary System. (*South African Institute of International Affairs, Johannesburg, 1961, 102 blz.*)

COOMBS C., Treasury and Federal Reserve Foreign Exchange Operations. (*Monthly Review of the Federal Reserve Bank of New York, New York, XLV, n° 3, maart 1963, blz. 39-45.*)

De regelmunt. (*Weekberichten van de Kredietbank, Brussel, XVIII, n° 8, 23 februari 1963, blz. 65-67.*)

La Banque Mondiale, la Société Financière Internationale et l'Association Internationale de Développement. Principes et Opérations. (*Parijs, 1963, 140 blz.*)

TARR R., Bibliographie commentée sur la politique financière internationale. (*Les Problèmes de l'Europe, Parijs, n° 18, 1962, blz. 98-115.*)

The Problem of International Liquidity. (*Review of the Economic Conditions in Italy, Rome, XVII, n° 1, januari 1963, blz. 5-16.*)

TRIFFIN R., L'or et la crise du dollar. (*Presses universitaires de France, Parijs, 1962, XI+201 blz.*)

16. INTERNATIONALE ECONOMISCHE AANEENSLUITING

ANGELOPOULOS A., Le « Tiers-Monde », le Marché commun européen et l'Occident. (*Les Annales de l'Economie collective, Luik, L, n° 4, oktober-december 1962, blz. 657-670.*)

BAILEY R., Towards a Euro-Planbureau? (*Westminster Bank Review, Londen, februari 1963, blz. 11-22.*)

BROWN A., Common Market Criteria and Experience. (*The Three Banks Review, Edinburg, n° 57, maart 1963, blz. 3-18.*)

COSTON H., L'Europe des banquiers. (*La Librairie Française, Parijs, 1963, 383 blz.*)

CROMBE H., The Monetary and Financial Market in Europe; Latest Developments and Prospects for the Future. (*Brussel, 1962, 31 blz.*)

Dix années de Marché commun du Charbon et de l'Acier. (*Brussel, 1963, 42 blz.*)

ERHARD L., Une planification européenne est-elle souhaitable? (*Revue politique et parlementaire, Parijs, LXV, n° 731, februari 1963, blz. 3-10.*)

FRISCH A., Progrès et retards dans la construction européenne. (*Les Problèmes de l'Europe, Parijs, n° 18, 1962, blz. 73-76.*)

- HETMAN F., La conjoncture économique de la Communauté. (*Les Problèmes de l'Europe, Parijs, n° 18, 1962, blz. 77-80.*)
- La nouvelle convention d'association entre le Marché commun et les Etats africains. (*Revue du Marché commun, Parijs, n° 54, januari 1963, blz. 22-36.*)
- MEADE J., The Common Market : Is there an Alternative? (*Institute of Economic Affairs, Londen, 1962, 20 blz.*)
- MILLET P., Une programmation économique européenne. (*Les Problèmes de l'Europe, Parijs, n° 18, 1962, blz. 7-11.*)
- NOEL E., Comment fonctionnent les institutions de la Communauté Economique Européenne. (*Revue du Marché commun, Parijs, n° 54, januari 1963, blz. 14-21.*)
- Onderzoek naar de energievoorzichten op lange termijn in de Europese Gemeenschap. (*Bulletin van de Europese Gemeenschap voor Kolen en Staal, Luxemburg, december 1962, 203 blz.*)
- PINTO R., Les organisations européennes. (*Payot, Parijs, 1963, 443 blz.*)
- SHANKS M. & LAMBERT J., Britain and the New Europe - The Future of the Common Market. (*Londen, 1962, 253 blz.*)
- SMULDERS B., L'organisation administrative de la Commission de la Communauté Economique Européenne. (*Industrie, Brussel, XVII, n° 2, februari 1963, blz. 111-118.*)
- STRAUSS E., European Reckoning. The Six and Britain's Future. (*Allen & Unwin, Londen, 1962, 177 blz.*)
- The Common Market - The Sequence of Events. (*National Provincial Bank Review, Londen, n° 61, februari 1963, blz. 9-17.*)
- WERNER P., Problèmes de l'intégration financière de l'Europe. (*Bulletin de Documentation, Luxemburg, XVIII, n° 10, 31 december 1962, blz. 6-11.*)

17. DIVERSEN

BASYN J., Problèmes économiques des classes moyennes en Belgique. (*Revue de la Société d'Etudes et d'Expansion, Luik, LXII, n° 204, januari-februari 1963, blz. 19-35.*)

OLEFFE A., Perspectives du fédéralisme économique. (*Les Dossiers de l'Action sociale catholique, Brussel, XL, n° 2, 15 februari 1963, blz. 81-88.*)

SAMOY A., Wat doet België voor de ontwikkelingslanden? (*Belgische Maalderij, Brussel, LVIII, n° 48, oktober-december 1962, blz. 11-16.*)

ECONOMISCHE WETGEVING

Deze rubriek bevat de wetten, besluiten en andere officiële bekendmakingen die van bijzonder belang zijn voor 's lands algemene economie en via het Belgisch Staatsblad werden afgekondigd in de loop van de maand aan deze van de publikatie van ons Tijdschrift voorafgaand.

Alleen de gewichtigste wetten en besluiten hebben wij « in extenso » overgenomen. Voor de andere wetteksten volstaat een eenvoudige vermelding, desnoods door een verklarende nota verduidelijkt.

Om het naslaan ervan te vergemakkelijken, hebben wij bovenbedoelde documentatie in de volgende rubrieken ondergebracht :

1. — *Algemene economische wetgeving*
2. — *Geld-, krediet- en bankwezen*
3. — *Overheidsfinanciën*
4. — *Landbouw*
5. — *Nijverheid*
6. — *Arbeid*
7. — *Binnenlandse handel*
8. — *Buitenlandse handel*
9. — *Verkeerswezen*
10. — *Prijzen en lonen*
11. — *Pensioenen, sociale verzekeringen en diverse sociale voordelen*

1. — ALGEMENE ECONOMISCHE WETGEVING

Koninklijk besluit van 1 februari 1963

tot instandhouding van zekere ministeriële besluiten waarbij maandelijks, driemaandelijks en halfjaarlijkse statistieken van de bedrijvigheid en van de voorraden voorgeschreven worden (Staatsblad, 12 februari 1963, blz. 1.270).

Wet van 1 februari 1963

betreffende het recht van verkoop ten gunste van de huurders van landeigendommen (Staatsblad, 14 februari 1963, blz. 1.354).

2. — GELD-, KREDIET- EN BANKWEZEN

Overeenkomst van 1 februari 1963

tussen de Belgische Staat en de Nationale Bank van België, goedgekeurd door de Ministerraad (Staatsblad, 9 februari 1963, blz. 1.222).

Gelet op de wet van 28 juli 1948 houdende wijziging van de organieke wet der Nationale Bank, en inzonderheid op artikel 1, § 3, littera a, van deze wet, waarbij voorgeschreven wordt dat « tot latere bepaling, het bedrag van de door de Bank behouden portefeuille ten gevolge de overeenkomstig artikel 11, 3^o en 9^o, gedane verrichtingen, de hoogtegrens niet mag overschrijden welke zal worden vastgesteld bij overeenkomsten gesloten tussen de Minister van Financiën en de Nationale Bank van België, na eensluidend advies van de Regentenraad » en dat « deze overeenkomsten door de Ministerraad zullen worden goedgekeurd en binnen de acht dagen in het *Belgisch Staatsblad* bekendgemaakt »;

Gelet op de tussen de Belgische Staat en de Nationale Bank op 14 september 1948 en 15 april 1952 reeds tot stand gekomen overeenkomsten;

Gelet op de wet van 4 januari 1963 goedkeurend de instemming van de Belgische regering met de beslissing van de beheerraad van het Internationaal Muntfonds dd. 5 januari 1962;

Overwegende dat er reden bestaat om, enerzijds, de bijzondere modaliteiten voor de tussenkomst van de Nationale Bank van België in de financiering van de door genoemde instemming aan de Belgische Staat opgelegde verplichtingen te regelen en, anderzijds, de bepalingen van vorenbedoelde overeenkomst van 14 september 1948 houdende vaststelling der voorwaarden waartegen de Nationale Bank van België voorschotten aan de Openbare Schatkist toestaat, te amenderen;

Na eensluidend advies van de Regentenraad;

Tussen de Staat, vertegenwoordigd door de Minister van Financiën, enerzijds,

en de Nationale Bank van België, vertegenwoordigd door haar Gouverneur, anderzijds,
Wordt overeengekomen hetgeen volgt :

Artikel 1. — Artikel 1 van de overeenkomst van 14 september 1948, gewijzigd door de overeenkomst van 15 april 1952, wordt aangevuld met de volgende bepaling, die er de tweede alinea zal van vormen :

« Deze grens van tien miljard driehonderd drieëndertig miljoen frank wordt verhoogd met het bedrag van de speciale schatkistbons die door de Minister van Financiën zullen worden uitgegeven tot belope van de leningen toegestaan door België aan het Internationaal Muntfonds op grond van de beslissing van de beheerraad van het Fonds dd. 5 januari 1962 en van artikel 2 van de wet van 4 januari 1963, en die door de Bank zullen worden aangehouden. Het bedrag van deze speciale schatkistbons mag zeven miljard vijfhonderd miljoen frank niet te boven gaan. »

Art. 2. — Artikel 3 van de overeenkomst van 14 september 1948 wordt opgeheven en door de hiernavolgende tekst vervangen :

« De voorschotten die door de Bank aan de Openbare Schatkist worden toegestaan overeenkomstig de bepalingen van artikel één, eerste alinea, en van artikel 2, die voorafgaan, worden afgerekend tegen de discontoet van de Bank voor het geaccepteerd in een bank gedomicilieerd papier.

» Op de speciale schatkistbons waarvan sprake in de tweede alinea van artikel één en die zullen verworven zijn door de Bank, zal de Staat aan de Bank een provisie en een interest betalen, berekend op de nominale waarde van de bons, tegen de tarieven der provisie en interest vastgesteld door het Internationaal Muntfonds voor de leningen die hem worden toegestaan. »

3. — OVERHEIDSFINANCIËN

Wet van 15 maart 1962

houdende eindregeling van de begrotingen van de dienstjaren 1956, 1957 en 1958 en van de begrotingen van organismen van openbaar nut over de jaren 1956, 1957 en 1958 of voorgaande jaren (Staatsblad, 21 februari 1963, blz. 1.594).

TITEL I. — Dienstjaar 1956.

§ 1. Vaststelling van de vastleggingen.

Artikel 1. — De vastleggingen van uitgaven uitgevoerd ten laste van de kredieten van het dienstjaar 1956 belopen (...) de som van acht miljard vijfhonderd vierennegentig miljoen vierhonderdeenentwintigduizend vijftachtig frank negenenvijftig centimes (F 8.594.421.085,59).

§ 1. Vaststelling van de ontvangsten.

Art. 5. — De op het dienstjaar 1956 ten behoeve van de Staat vastgestelde rechten en opbrengsten bedragen (...) de som van honderd zesentwintig miljard tweehonderd en twaalf miljoen tweehonderdzevenenzeventigduizend zeshonderdtweeënzeventig frank achtenzeventig centimes (F 126.212.277.672,78).

§ 2. Vaststelling van de uitgaven.

Art. 8. — De uitgaven van het dienstjaar 1956, opgenomen in de algemene rekening overgelegd door de Minister van Financiën, worden vastgesteld (...) op de som van zesennegentig miljard zeshonderd en zes miljoen tweehonderdeenenzeventigduizend zeshonderdtweeëntwintig frank tien centimes (F 96.606.271.622,10).

§ 3. Vaststelling van de betalingskredieten.

Art. 11. — De betalingskredieten geopend ten behoeve van de ministeriële departementen voor het dienstjaar 1956 belopen in totaal honderd vierentwintig miljard achthonderd negenendertig miljoen zeshonderdtweeënnegeentigduizend zevenenzeventig frank negenendertig centimes (F 124.839.692.077,39) (...).

TITEL II. — Dienstjaar 1957.

§ 1. Vaststelling van de vastleggingen.

Art. 17. — De vastleggingen van uitgaven uitgevoerd ten laste van de kredieten van het dienstjaar 1957 belopen (...)

de som van tien miljard vierhonderd zevenentwintig miljoen vijfhonderdzevenenvijftigduizend achthonderdvierenzeventig frank twaalf centimes (F 10.427.557.874,12).

§ 2. Vaststelling van de vastleggingskredieten.

Art. 18. — De vastleggingskredieten geopend ten behoeve van de ministeriële departementen voor de vastleggingen van het dienstjaar 1957 belopen in totaal negentien miljard tweehonderd negentig miljoen driehonderdtachtigduizend vierhonderdtweeënzeventig frank eenennegeentig centimes (F 19.290.380.472,91) (...).

§ 1. Vaststelling van de ontvangsten.

Art. 21. — De op het dienstjaar 1957 ten behoeve van de Staat vastgestelde rechten en opbrengsten bedragen (...) de som van honderd vijftwintig miljard zevenhonderd zesenzestig miljoen zevenhonderdvijfveertigduizend vijfhonderdzeventig frank zestien centimes (F 125.766.745.570,16).

§ 2. Vaststelling van de uitgaven.

Art. 24. — De uitgaven van het dienstjaar 1957, opgenomen in de algemene rekening overgelegd door de Minister van Financiën, worden vastgesteld (...) op de som van honderd en elf miljard zevenhonderd vijftenzestig miljoen zeventigduizend vijfhonderddrieënzeventig frank zestien centimes (F 111.765.070.563,16).

§ 3. Vaststelling van de betalingskredieten.

Art. 27. — De betalingskredieten geopend ten behoeve van de ministeriële departementen voor het dienstjaar 1957 belopen in totaal honderd zesentwintig miljard honderd vijfenveertig miljoen vijfhonderdvijfveertigduizend zevenhonderdennegen frank zesenviertig centimes (F 126.145.555.709,46) (...).

TITEL III. — Dienstjaar 1958.

§ 1. Vaststelling van de vastleggingen.

Art. 33. — De vastleggingen van uitgaven uitgevoerd ten laste van de kredieten van het dienstjaar 1958 belopen (...) de som van twaalf miljard honderd vierenzeventig miljoen vijfhonderdtweeëndertigduizend tweehonderdzevenenvijftig frank acht centimes (F 12.164.532.257,08).

§ 2. Vaststelling van de vastleggingskredieten.

Art. 34. — De vastleggingskredieten geopend ten behoeve van de ministeriële departementen voor de vastleggingen van

het dienstjaar 1958 belopen in totaal eenentwintig miljard vijfhonderd zevenenzeventig miljoen achthonderdduizend vijfhonderdvierentwintig frank drieënzeventig centimes (F 21.577.800.524,73) (...).

§ 1. Vaststelling van de ontvangsten.

Art. 37. — De op het dienstjaar 1958 ten behoeve van de Staat vastgestelde rechten en opbrengsten bedragen (...) de som van honderd twintig miljard honderd miljoen zeshonderdzesennegentigduizend negenhonderdeenentachtig frank vijfenzeventig centimes (F 120.100.696.981,75).

§ 2. Vaststelling van de uitgaven.

Art. 40. — De uitgaven van het dienstjaar 1958, opgenomen in de algemene rekening overgelegd door de Minister van Financiën, worden vastgesteld (...) op de som van honderd achttien miljard vijfhonderd zevenentwintig miljoen negenhonderdzeventachtigduizend vierhonderdachtien frank negenenvijftig centimes (F 118.527.987.418,59).

§ 3. Vaststelling van de betalingskredieten.

Art. 43. — De betalingskredieten geopend ten behoeve van de ministeriële departementen voor het dienstjaar 1958 belopen in totaal honderd vierendertig miljard driehonderd zesentwintig miljoen vijfhonderdachtenveertigduizend zeshonderdzesendertig frank eenenveertig centimes (F 134.326.548.736,41) (...).

Ministerieel besluit van 7 november 1962

tot vaststelling van het bijzonder recht op de invoer van sommige landbouw- en voedingsprodukten.
Erratum (Staatsblad, 6 februari 1963, blz. 1.101).

Koninklijk besluit van 25 januari 1963

houdende vaststelling van de voorwaarden en de wijze van uitvoering van de bepalingen betreffende de sommen die gestort worden in mindering van de personenbelasting, de vennootschapsbelasting en de belasting der niet-verblijfhouders (Staatsblad, 7 februari 1963, blz. 1.124).

Ministerieel besluit van 4 februari 1963

tot vaststelling van het bijzonder recht op de invoer van sommige landbouw- en voedingsprodukten (Staatsblad, 8 februari 1963, blz. 1.196).

Koninklijk besluit van 7 februari 1963

tot interpretatie en wijziging van het koninklijk besluit van 23 november 1961 betreffende de verdeling van een bedrag van tachtig miljoen Deutsche Mark, door de Bondsrepubliek Duitsland

te betalen ter uitvoering van de overeenkomst tussen het Koninkrijk België en de Bondsrepubliek Duitsland inzake vergoedingen ten gunste van Belgische onderdanen die het slachtoffer zijn geweest van nationaal-socialistische vervolgingsmaatregelen, ondertekend op 28 september 1960, te Bonn (Staatsblad, 28 februari 1963, 2.138).

Koninklijk besluit van 12 februari 1963

tot wijziging van de koninklijke besluiten betreffende de uitvoering van de gecoördineerde wetten betreffende de inkomstenbelastingen (Staatsblad, 20 februari 1963, blz. 1.571).

Wet van 13 februari 1963

houdende machtiging tot regularisatiën, verhoging en vermindering van sommige voor het dienstjaar 1962 uitgetrokken kredieten, zomede toekenning van bijkredieten voor de uitgaven met betrekking tot 1961 en de vorige dienstjaren (Staatsblad, 27 februari 1963, blz. 1.994).

Wet van 13 februari 1963

tot aanvulling van artikel 6 van de wet van 28 februari 1962 tot wijziging van de samengeschakelde wetten betreffende de inkomstenbelastingen en de nationale crisisbelasting, wat de inkomsten uit onroerende goederen betreft (Staatsblad, 28 februari 1963, blz. 2.107).

Koninklijk besluit van 14 februari 1963

waarbij de Nationale Maatschappij voor de Huisvesting ertoe gemachtigd wordt, onder staatswaarborg, een lening van achthonderd vijftig miljoen frank aan te gaan (Staatsblad, 28 februari 1963, blz. 2.108).

Artikel 1. — De staatswaarborg wordt gehecht aan een lening van een werkelijk bedrag van achthonderd vijftig miljoen frank, uit te geven door de Nationale Maatschappij voor de Huisvesting.

Art. 2. — De lening zal uitgegeven worden per tranches en tegen de voorwaarden welke vooraf door de Minister van Financiën zullen goedgekeurd worden.

Koninklijk besluit van 14 februari 1963

waarbij de Nationale Maatschappij voor de Huisvesting ertoe gemachtigd wordt, onder staats-

waarborg, een lening van vierhonderd vijftig miljoen frank aan te gaan, met het oog op de verwezenlijking van een bijkomend programma van de opbouw van woningen voor mijnwerkers en metaalarbeiders (Staatsblad, 28 februari 1963, blz. 2.109).

Artikel 1. — De staatswaarborg wordt gehecht aan een nieuwe lening van een werkelijk bedrag van vierhonderd vijftig miljoen frank, uit te geven door de Nationale Maatschappij voor de Huisvesting en waarvan de onderschrijving zal voorbehouden worden aan de Europese Gemeenschap voor Kolen en Staal (E.G.K.S.).

Art. 2. — De opbrengst van de lening zal aangewend worden tot de verwezenlijking van een bijkomend programma van opbouw van woningen voor mijnwerkers en metaalarbeiders.

Wet van 15 februari 1963

houdende de begroting van het Ministerie van Economische Zaken en Energie voor het dienstjaar 1963 (Staatsblad, 27 februari 1963, blz. 2.070).

Art. 1. — Voor de aan het dienstjaar 1963 verbonden gewone uitgaven betreffende het Ministerie van Economische Zaken en Energie, worden kredieten geopend die de som van F 2.569.034.000 belopen.

Koninklijk besluit en ministerieel besluit van 20 februari 1963

betreffende de uitgifte van de lening 1963-1983 (Staatsblad, 26 februari 1963, blz. 1.933).

Art. 1. — Onze Minister van Financiën wordt ertoe gemachtigd om onder de door hem vast te stellen voorwaarden een binnenlandse lening, genaamd « Lening 1963-1983 », uit te geven.

Art. 2. — De lening is vertegenwoordigd door toonderobligaties (...) welke renten tegen de hierna vermelde rentevoeten :

- 5 pct. 's jaars vanaf 12 maart 1963 tot 11 maart 1973;
- 5,25 pct. 's jaars vanaf 12 maart 1973 tot 11 maart 1983.

Art. 4. — De lening wordt afgelost van het tweede jaar af (...).

Deze terugbetaling geschiedt tegen volgende percentages :
op 12 maart van de jaren 1965 tot 1977 : a pari;
op 12 maart van de jaren 1978 tot 1982 : tegen 101 pct.

De niet vóór 12 maart 1983 afgeloste obligaties zijn op die datum terugbetaalbaar tegen 106 pct. van hun nominale waarde.

Art. 6. — De houders kunnen de vervroegde terugbetaling van hun obligaties bekomen :

op 12 maart 1973 : a pari van hun nominale waarde
of op 12 maart 1978 tegen 101 pct. van hun nominale waarde.

Art. 7. — De Staat behoudt zich het recht voor, op 12 maart 1973 of op elke daaropvolgende rentevervaldag, alle nog af te lossen obligaties of een gedeelte ervan vervroegd terug te betalen, mits een in het Belgisch Staatsblad bekend te maken preadvies van twee maanden. In dat geval worden de obligaties terugbetaald tegen het percentage voorzien voor de aflossing van het jaar gedurende hetwelk die terugbetaling plaatsheeft.

Ministerieel besluit van 21 februari 1963

waarbij sommige bepalingen van de wet van 19 maart 1951 inzake accijnzen, in werking worden gesteld (Staatsblad, 26 februari 1963, blz. 1.936).

Ministerieel besluit van 22 februari 1963

tot regeling van de uitvoering van artikel 49 van de wet van 19 maart 1951 inzake accijnzen (Staatsblad, 26 februari 1963, blz. 1.936).

Ministerieel besluit van 23 februari 1963

betreffende het accijnsregime van bier (Staatsblad, 26 februari 1963, blz. 1.937).

4. — LANDBOUW

Ministerieel besluit van 11 februari 1963

houdende vaststelling van het bedrag der premies toegekend aan de instellingen die, uit Belgische melk, zekere melkderivaten voortbrengen (Staatsblad, 14 februari 1963, blz. 1.358).

Ministerieel besluit van 19 februari 1963

houdende wijziging van dit van 11 februari 1963 houdende vaststelling van het bedrag der premies toegekend aan de instellingen die, uit Belgische melk, zekere melkderivaten voortbrengen (Staatsblad, 22 februari 1963, blz. 1.827).

5. — NIJVERHEID

Koninklijk besluit van 22 januari 1963

waarbij het koninklijk besluit van 24 mei 1954, houdende samenschakeling en wijziging der besluiten betreffende de jaarlijkse statistieken der voortbrenging in de nijverheid, wordt gewijzigd (Staatsblad, 23 februari 1963, blz. 1.871).

Koninklijk besluit van 24 januari 1963

houdende wijziging van het koninklijk besluit van 23 april 1959, waarbij een jaarlijkse statistiek der produktie in de nijverheid der houtzagerij wordt voorgeschreven (Staatsblad, 23 februari 1963, blz. 1.876).

Koninklijk besluit van 25 januari 1963

tot wijziging van het koninklijk besluit van 14 februari 1955, waarbij een jaarlijkse statistiek van de voortbrenging, het vervoer en de verdeling in de elektriciteitsnijverheid wordt voorgeschreven (Staatsblad, 23 februari 1963, blz. 1.880).

Koninklijk besluit van 26 januari 1963

tot instandhouding en wijziging van het ministerieel besluit van 15 april 1960 waarbij een jaarlijkse statistiek van de produktie in de steenkolenmijnen en hun elektriciteitscentrales wordt voorgeschreven (Staatsblad, 26 februari 1963, blz. 1.941).

6. — ARBEID

Wet van 28 januari 1963

tot wijziging der wet van 20 september 1948 houdende organisatie van het bedrijfsleven en der wet van 10 juni 1952 betreffende de gezondheid en de veiligheid van de werknemers en de salubriteit van het werk en van de werkplaatsen (Staatsblad, 8 februari 1963, blz. 1.170).

Koninklijk besluit van 31 januari 1963

houdende wijziging van het besluit van de Regent van 13 juni 1949 tot oprichting van de ondernemingsraden (Staatsblad, 8 februari 1963, blz. 1.173).

Aanvulling van het nationaal akkoord van 16 juli 1958

betreffende de werking en de opdrachten van de ondernemingsraden (Staatsblad, 22 februari 1963, blz. 1.849).

8. — BUITENLANDSE HANDEL

Ministerieel besluit van 7 november 1962

tot vaststelling van het bijzonder recht op de invoer van sommige landbouw- en voedingsprodukten. Erratum (Staatsblad, 6 februari 1963, blz. 1.101).

Ministerieel besluit van 27 december 1962

genomen in uitvoering van het koninklijk besluit van 12 december 1955 betreffende de uitvoer van vlees (Staatsblad, 7 februari 1963, blz. 1.133).

Koninklijk besluit van 24 december 1962

tot wijziging van het koninklijk besluit van 12 december 1955 betreffende de uitvoer van vlees (Staatsblad, 7 februari 1963, blz. 1.132).

Ministerieel besluit van 4 februari 1963

tot vaststelling van het bijzonder recht op de invoer van sommige landbouw- en voedingsprodukten (Staatsblad, 8 februari 1963, blz. 1.196).

10. — PRIJZEN EN LONEN

Koninklijk besluit van 28 januari 1963

waarbij algemeen verbindend wordt verklaard de beslissing van 13 juli 1962 van het Nationaal Paritair Comité voor het kledings- en confectiebedrijf betreffende de koppeling van de lonen aan het indexcijfer der kleinhandelsprijzen van het Rijk in de ondernemingen welke ressorteren onder dit comité (Staatsblad, 14 februari 1963, blz. 1.390).

Koninklijk besluit van 8 februari 1963

waarbij algemeen verbindend wordt verklaard de beslissing van 3 mei 1962 van het Gewestelijk Paritair Comité voor de steenbakkerij van de streek gelegen tussen Nethe en Demer, tot vaststelling van de minimumlonen en koppeling van deze lonen aan het indexcijfer der kleinhandelsprijzen van het Rijk (Staatsblad, 19 februari 1963, blz. 1.534).

Koninklijk besluit van 8 februari 1963

waarbij algemeen verbindend wordt verklaard de beslissing van 30 maart 1962 van het Gewestelijk Paritair Comité voor de steenbakkerij van de provincie Henegouwen, tot vaststelling van de minimumlonen voor de campagne 1962-1963, en koppeling van deze lonen aan het indexcijfer der kleinhandelsprijzen van het Rijk (Staatsblad, 19 februari 1963, blz. 1.536).

Koninklijk besluit van 8 februari 1963

waarbij algemeen verbindend worden verklaard de beslissingen van 25 mei 1962 en 13 november 1962 van het Nationaal Paritair Comité voor de ondernemingen waar teruggewonnen grondstoffen opnieuw ter waarde worden gebracht, betreffende een loonsverhoging en tot vaststelling van het minimumuurloon van de arbeidsters (Staatsblad, 19 februari 1963, blz. 1.540).

Koninklijk besluit van 8 februari 1963

waarbij algemeen verbindend wordt verklaard de beslissing van 5 april 1962 van het Gewestelijk Paritair Comité voor de steenbakkerij van de provincie Brabant, tot vaststelling van de minimumlonen voor de campagne 1962-1963 en koppeling van deze lonen aan het indexcijfer der kleinhandelsprijzen van het Rijk (Staatsblad, 28 februari 1963, blz. 2.135).

11. — PENSIOENEN, SOCIALE VERZEKERINGEN EN DIVERSE SOCIALE VOORDELEN

Koninklijk besluit van 24 december 1962

tot vaststelling van de nadere regelen van toepassing van artikel 27 van de wet van 3 april 1962 betreffende het rust- en overlevingspensioen voor arbeiders en bedienden (Staatsblad, 1 februari 1963, blz. 976).

Koninklijk besluit van 29 december 1962

waarbij de leningen tegen lage rente aan de mijnwerkers, met het oog op het kopen of het bouwen van een woning of van woonvertrekken en de premies om niet voor de volkswoningen, kleine landeigendommen en daarmee gelijkgestelde woningen worden uitgebreid tot de onderhorigen van alle lidstaten van de Europese Economische Gemeenschap (Staatsblad, 1 februari 1963, blz. 980).

Koninklijk besluit van 18 januari 1963

tot wijziging van de geordende wetten betreffende de kinderbijslag voor werknemers (Staatsblad, 16 februari 1963, blz. 1.468).

Koninklijk besluit van 21 januari 1963

tot verhoging van het bedrag van de bijdragen vastgesteld bij de artikelen 77 en 78 van de geordende wetten betreffende de kinderbijslag voor werknemers (Staatsblad, 6 februari 1963, blz. 1.469).

Koninklijk besluit van 29 januari 1963

tot wijziging van artikel 150 van het organiek koninklijk besluit van 22 september 1955 van de ziekte- en invaliditeitsverzekering (Staatsblad, 8 februari 1963, blz. 1.196).

STATISTIEKEN

(De inhoudsopgave en de lijst van de gebruikte afkortingen komen voor op het einde van het Tijdschrift)

Na ieder hoofdstuk vindt de lezer bibliografische referenties; zij vermelden enkele statistische publikaties die meer omstandige gegevens over het onderwerp van het hoofdstuk of overeenstemmende gegevens voor het buitenland bevatten

I. — BEVOLKING EN NATIONALE REKENINGEN

1. — BEVOLKING

Bronnen : Nationaal Instituut voor de Statistiek en Ministerie van Arbeid.

	Bron	1947	1959	1960	1961
		(duizenden, per einde jaar)			
Totale bevolking	N.I.S.	8.512	9.129	9.178	9.190 ²
Bevolking op werkbekwame leeftijd (15 tot 65 jaar)	»	5.850	5.902	5.906	5.921
waarvan : Mannen	»	2.902	2.927	2.928	2.937
Vrouwen	»	2.948	2.975	2.978	2.984
Actieve bevolking ¹ :	Arbeidsblad	3.481	3.506	3.505	3.527
waarvan : Landbouw	»	423	264	257	250
Extractienijverheid	»	191	151	131	114
Fabrieksnijverheid	»	1.311	1.174	1.201	1.240
Bouwbedrijf	»	197	240	243	250
Vervoer	»	243	244	240	243
Handel, banken, verzekeringen en diensten	»	1.024	1.291	1.312	1.334
Volledige werklozen	»	92	142	120	95

¹ Incl. de werklozen en excl. de gewapende macht.

² Bevolking gebaseerd op de telling van 1961; volgens de telling van 1947, zou de bevolking op 31-12-1961 9.229 belopen.

**I - 2. — NETTO NATIONAAL INKOMEN TEGEN VERGOEDINGSWAARDE
VAN DE PRODUKTIEFACTOREN**

(Ramingen van het N.I.S., genormaliseerd systeem)

(miljarden franken)

Bron : Nationaal Instituut voor de Statistiek.

	1953	1954	1955	1956	1957	1958	1959	1960	1961
1. Bezoldiging van de loon- en weddetrek- kenden (vóór belastingheffing) :									
a) Lonen en wedden van de arbeiders onderworpen aan de maatschappe- lijke zekerheid of aan zekere bijzon- dere schikkingen	112,5	115,8	122,4	132,0	143,8	145,7	145,7	154,5	163,3
b) Werkgeversbijdrage voor de maat- schappelijke zekerheid	21,2	21,8	23,8	26,1	29,7	30,5	29,8	32,8	35,1
c) Bezoldiging van de arbeiders niet onderworpen aan de maatschappe- lijke zekerheid (met inbegrip van de gewapende macht)	41,8	43,3	45,6	48,5	51,6	56,3	57,3	61,6	63,6
d) Diverse verbeteringen	4,3	4,8	5,7	6,4	6,5	6,3	7,0	8,3	9,9
Totaal ...	179,8	185,7	197,5	213,0	231,6	238,8	239,8	257,2	271,9
2. Inkomen der zelfstandige arbeiders (vóór belastingheffing) :									
a) Land-, tuin- en bosbouw	19,6	19,3	20,0	19,3	22,6	20,9	22,0	22,7	26,3
b) Vrije beroepen	8,7	9,3	9,5	10,0	10,2	11,3	11,9	12,7	13,8
c) Handel en ambachtswezen	66,1	69,3	71,6	73,9	73,0	72,7	74,1	76,6	79,5
Totaal ...	94,4	97,9	101,1	103,2	105,8	104,9	108,0	112,0	119,1
3. Ondernemersinkomen voortvloeiend uit de activiteit der personenvennootschappen (na belastingheffing)	4,9	5,3	6,0	6,5	6,2	5,5	5,9	6,4	7,1
4. Interesten, huur en dividenden uitgekeerd aan particulieren en private verenigingen zonder winstoogmerk (vóór belastinghef- fing)									
a) Interesten	11,8	12,9	14,3	15,3	16,3	17,9	19,2	21,4	23,3
b) Huur	29,4	32,9	33,5	33,7	34,1	34,1	34,3	34,2	34,2
c) Dividenden en tantièmes	8,8	8,9	10,3	11,9	12,9	11,9	11,0	12,7	14,0
Totaal ...	50,0	54,7	58,1	60,9	63,3	63,9	64,5	68,3	71,5
5. Giften der vennootschappen	0,3	0,4	0,5	0,5	0,5	0,4	0,4	0,5	0,6
6. Niet uitgekeerde winst der vennootschap- pen op aandelen (na belastingheffing) ...	6,2	8,8	11,4	12,5	9,4	6,3	9,7	10,6	13,0
7. Directe belastingen der vennootschappen in welke juridische vorm ook	7,3	6,9	6,7	8,3	8,7	7,8	7,6	9,2	9,2
8. Inkomen uit vermogen en ondernemers- inkomen toevloeiend aan de overheid ...	2,0	2,4	2,3	2,4	3,1	2,1	2,3	2,9	2,8
9. Niet uitgekeerde winst der autonome openbare instellingen	0,5	0,7	1,0	0,8	0,8	0,9	0,9	0,8	0,8
10. Min : interest der overheidsschuld	- 8,7	- 9,2	-10,1	-11,0	-11,7	-11,8	-12,5	-14,5	-16,7
11. Netto nationaal inkomen tegen vergoe- dingswaarde van de produktiefactoren ¹	336,7	353,6	374,5	397,1	417,7	418,8	426,6	453,4	479,3

¹ Alhoewel beide volgens het genormaliseerde stelsel worden opgemaakt, vertonen de ramingen van het N.I.S. (tabel I - 2, rubriek 11) en van DULBEA (tabel I - 3a, rubriek 4) een gevoelig verschil wegens de aanwending van verschillende statistische reeksen, methodes en ramingsgrondslagen. De raming van het N.I.S. (tabel I - 2, rubriek 11) kan dus niet worden vergeleken met de gegevens van de tabellen I - 3a en volgende.

I - 3. — BRUTO NATIONAAL PRODUKT

(Ramingen van Dulbea, genormaliseerd systeem)

**I - 3a. — B.N.P. BEREKEND DOOR ONTLEDING VAN HET INKOMEN
TEGEN COURANTE PRIJZEN**

(miljarden franken)

Bron : Département d'Economie Appliquée de l'Université Libre de Bruxelles (Dulbéa).

	1950	1951	1952	1953	1954	1955	1956	1957	1958	1959	1960
1. Deel van het Nationaal Inkomen toevloeiend aan de Particulieren en Niet-geïdentificeerd inkomen	307,4	353,6	351,9	362,1	383,9	401,6	434,6	463,1	460,7	473,4	502,4
1.1. <i>Bezoldiging van de loon- en weddetrekkenden</i>	148,8	171,8	179,5	185,0	189,4	200,4	216,7	233,9	240,6	242,3	258,7
a) Burgelijke lonen en wedden	130,4	150,2	155,1	156,9	162,6	172,0	185,6	200,0	205,2	206,8	220,1
b) Gewapende macht (inclusief het aan de Landsverdediging verbonden burgerlijk personeel)	4,4	6,1	7,4	8,5	8,7	8,9	9,3	9,7	10,3	10,9	11,3
c) Werkgeversbijdragen voor de sociale zekerheid	14,0	15,5	17,0	19,6	18,1	19,5	21,8	24,2	25,1	24,6	27,3
1.2. <i>Inkomen uit vermogen en ondernemersinkomen. Interes- ten van de overheidsschuld en Niet-geïdentificeerd inkomen</i>	158,6	181,8	172,4	177,1	194,5	201,2	217,9	229,2	220,1	231,1	243,7
a) Interessten en dividenden	16,2	19,0	21,2	21,9	22,7	24,8	27,0	29,2	29,8	31,2	34,5
b) Huur	15,7	17,0	17,1	22,5	26,2	26,5	26,6	25,6	25,0	25,3	25,1
c) Pacht	4,0	4,2	4,5	4,8	4,9	4,9	5,0	5,2	5,3	5,5	5,5
d) Vrije beroepen	6,3	6,6	7,0	7,5	8,0	8,3	8,9	9,7	10,4	11,2	11,6
e) Land- en bosbouw	22,0	24,7	23,7	25,3	24,8	24,9	24,4	26,7	25,6	27,8	26,4
f) Beheerders van vennootschap	2,7	3,1	3,3	3,5	3,6	3,9	4,5	4,6	4,5	4,0	4,4
g) Andere individuele ondernemingen en Niet-geïdentificeerd inkomen	91,7	107,2	95,6	91,6	104,3	107,9	121,5	128,2	119,5	126,1	136,2
2. Deel van het Nationaal Inkomen toevloeiend aan de Ondernemingen (Niet-uitgekeerde winst van de Ondernemingen vóór aftrek der directe belastingen)	4,7	7,0	10,4	8,5	5,9	7,6	2,5	7,9	6,5	7,7	9,3
2.1. <i>Besparingen van de Kapitaal-vennootschappen</i>	0,5	0,6	5,3	4,0	1,8	2,2	2,9	2,0	0,5	0,5	2,1
2.2. <i>Directe belastingen betaald door de kapitaalvennootschappen</i>	4,7	6,6	5,7	4,9	4,8	4,9	5,3	6,0	6,3	6,7	6,6
2.3. <i>Besparingen van de Overheids- bedrijven</i>	- 0,5	- 0,2	- 0,6	- 0,4	- 0,7	0,5	0,3	- 0,1	p - 0,3	p 0,5	p 0,6
2.4. <i>Directe belastingen betaald door de Overheidsbedrijven</i>	—	—	—	—	—	—	—	—	—	—	—
3. Deel van het Nationaal Inkomen toevloeiend aan de Staat	- 4,4	- 4,3	- 4,7	- 4,8	- 4,5	- 5,4	- 5,8	- 6,8	- 7,3	- 7,7	- 9,0
3.1. <i>Inkomen uit vermogen en ondernemersinkomen</i>	3,1	3,3	3,3	3,7	3,9	3,9	4,3	4,2	4,6	4,9	5,3
3.2. <i>Min Interessten van de Over- heidsschuld</i>	- 7,5	- 7,6	- 8,0	- 8,5	- 8,4	- 9,3	- 10,1	- 11,0	- 11,9	- 12,6	- 14,3
4. Nationaal Inkomen ¹	307,5	356,1	357,4	365,7	385,4	403,8	437,2	464,3	460,0	473,6	502,9
5. Indirecte belastingen min toelagen	28,6	31,4	35,4	34,8	35,9	39,4	41,7	44,2	41,8	47,6	52,0
5.1. <i>Indirecte belastingen</i>	32,6	36,6	39,8		40,7	44,8	49,2	51,5	52,4	56,9	61,5
5.2. <i>Min toelagen</i>	- 4,0	- 5,2	- 4,4		- 4,8	- 5,4	- 7,5	- 7,3	- 10,6	- 9,3	- 9,5
6. Kapitaalverbruik	27,4	31,8	35,2	35,9	37,3	39,2	41,5	45,7	49,2	51,2	53,1
6.1. <i>Ondernemingen</i>	26,7	31,0	34,3	35,0	36,4	38,3	40,5	44,7	48,1	50,1	52,0
6.2. <i>Staat</i>	0,7	0,8	0,9	0,9	0,9	0,9	1,0	1,0	1,1	1,1	1,1
7. Bruto Nationaal Produkt (4 tot 6)	363,5	419,3	428,0	436,4	458,6	482,4	520,4	554,2	551,0	572,4	608,0

¹ Alhoewel beide volgens het genormaliseerde stelsel worden opgemaakt, vertonen de ramingen van het N.I.S. (tabel I - 2, rubriek 11) en van DULBEA (tabel I - 3a, rubriek 4) een gevoelig verschil wegens de aanwending van verschillende statistische reeksen, methodes en ramingsgrondslagen. De raming van het N.I.S. (tabel I - 2, rubriek 11) kan dus niet worden vergeleken met de gegevens van de tabellen I - 3a en volgende.

**I - 3b. — B.N.P. BEREKEND DOOR ONTLEDING VAN DE VOORTBRENGING
TEGEN COURANTE PRIJZEN**

(Genormaliseerd systeem)

(miljarden franken)

Bron : Département d'Economie Appliquée de l'Université Libre de Bruxelles (Dulbea).

	1950	1951	1952	1953	1954	1955	1956	1957	1958	1959	1960
A. Land- en bosbouw, visserij	30,6	33,4	33,6	35,3	35,6	35,5	34,3	37,2	36,3	38,7	37,4
B. Extractieve nijverheid (alleen steenkoolmijnen)	17,1	18,9	20,2	19,6	18,9	20,0	20,8	23,8	21,7	16,9	16,2
C. Voedingsnijverheid	25,9	30,4	31,6	30,4	32,8	33,4	37,4	39,3	40,2	41,3	44,4
D. Textiel- en kledingnijverheid	18,2	20,3	15,8	16,7	18,1	17,2	19,3	20,6	16,7	18,3	20,4
E. Bouwmaterialen	7,9	9,8	8,9	9,5	10,6	12,2	13,7	13,1	13,1	13,7	15,0
F. Nijverheid der basismetalen	10,0	17,0	16,2	12,6	12,6	17,5	20,3	22,2	21,0	21,8	26,3
G. Metaalverwerkende nijverheid	22,0	25,2	27,6	28,3	29,6	29,9	32,9	33,6	31,7	34,5	37,4
H. Andere nijverheden ¹ ..	26,6	33,9	32,5	32,7	35,8	40,5	44,2	45,5	45,6	50,2	54,1
<i>Gezamenlijke fabrieks- nijverheid (C tot H) ...</i>	<i>110,6</i>	<i>136,6</i>	<i>132,6</i>	<i>130,2</i>	<i>139,5</i>	<i>150,7</i>	<i>167,8</i>	<i>174,3</i>	<i>168,3</i>	<i>179,8</i>	<i>197,6</i>
I. Bouwbedrijf	25,7	25,7	25,7	27,7	29,6	29,3	32,4	37,9	36,0	38,2	40,9
J. Electriciteit, gas en water	7,3	8,5	9,2	9,4	11,0	11,4	12,9	12,4	12,4	13,0	14,6
K. Vervoer en verkeer ...	24,4	28,3	29,5	30,0	30,5	33,0	36,6	37,8	38,3	40,2	42,9
L. Groot- en kleinhandel .	25,6	27,7	27,3	27,5	28,7	30,1	31,8	35,3	32,5	34,3	35,9
M. Banken, verzekeringen en immobiëlen	7,2	8,3	8,9	9,3	9,9	10,5	11,6	12,4	12,5	13,1	13,9
N. Woonhuizen	19,8	21,4	22,1	27,2	31,0	31,8	32,2	32,6	32,6	33,3	33,9
O. Staat ²	26,4	31,3	34,4	36,3	37,6	38,8	40,8	43,3	47,8	51,2	56,5
P. Andere diensten ³	39,7	42,3	43,5	43,9	45,1	47,3	49,7	52,1	56,3	56,5	58,5
Q. Bruto Binnenlands Produkt tegen factorkosten (A tot P)	334,4	382,4	387,0	396,4	417,4	438,4	470,9	499,1	494,7	515,2	548,3
R. Andere bijdragen	4,9	5,7	5,1	5,0	5,5	6,3	8,6	8,8	8,9	7,7	9,9
S. Bruto Nationaal Produkt tegen factorkosten (Q + R)	339,3	388,1	392,1	401,4	422,9	444,7	479,5	507,9	503,6	522,9	558,2
T. Indirecte belastingen min de overheidstoeslagen	28,6	31,4	35,4	34,8	35,9	39,4	41,7	44,2	41,8	47,6	52,0
U. Bruto Nationaal Produkt tegen marktprijzen (S + T)	367,9	419,5	427,5	436,2	458,8	484,1	521,2	552,1	545,4	570,5	610,2
V. Statistische aanpassing .	- 4,4	- 0,2	+ 0,4	+ 0,2	- 0,2	- 1,7	- 0,8	+ 2,1	+ 5,5	+ 1,9	- 2,2
W. Bruto Nationaal Produkt tegen marktprijzen (U + V)	363,5	419,3	428,0	436,4	458,6	482,4	520,4	554,2	551,0	572,4	608,0

¹ Omvat : hout- en meubelnijverheid, papierdeeg, papier- en druknijverheid, chemische en rubbernijverheid, en andere nijverheden.

² Incl. openbare gezondheid en openbaar onderwijs.

³ Omvat : geneeskunde en andere diensten.

I - 3c en 3d. — **B.N.P. BEREKEND DOOR ONTLEDING VAN DE BESTEDINGEN**

(Genormaliseerd systeem)
(miljarden franken)

Bron : Département d'Economie Appliquée de l'Université Libre de Bruxelles (Dulbea).

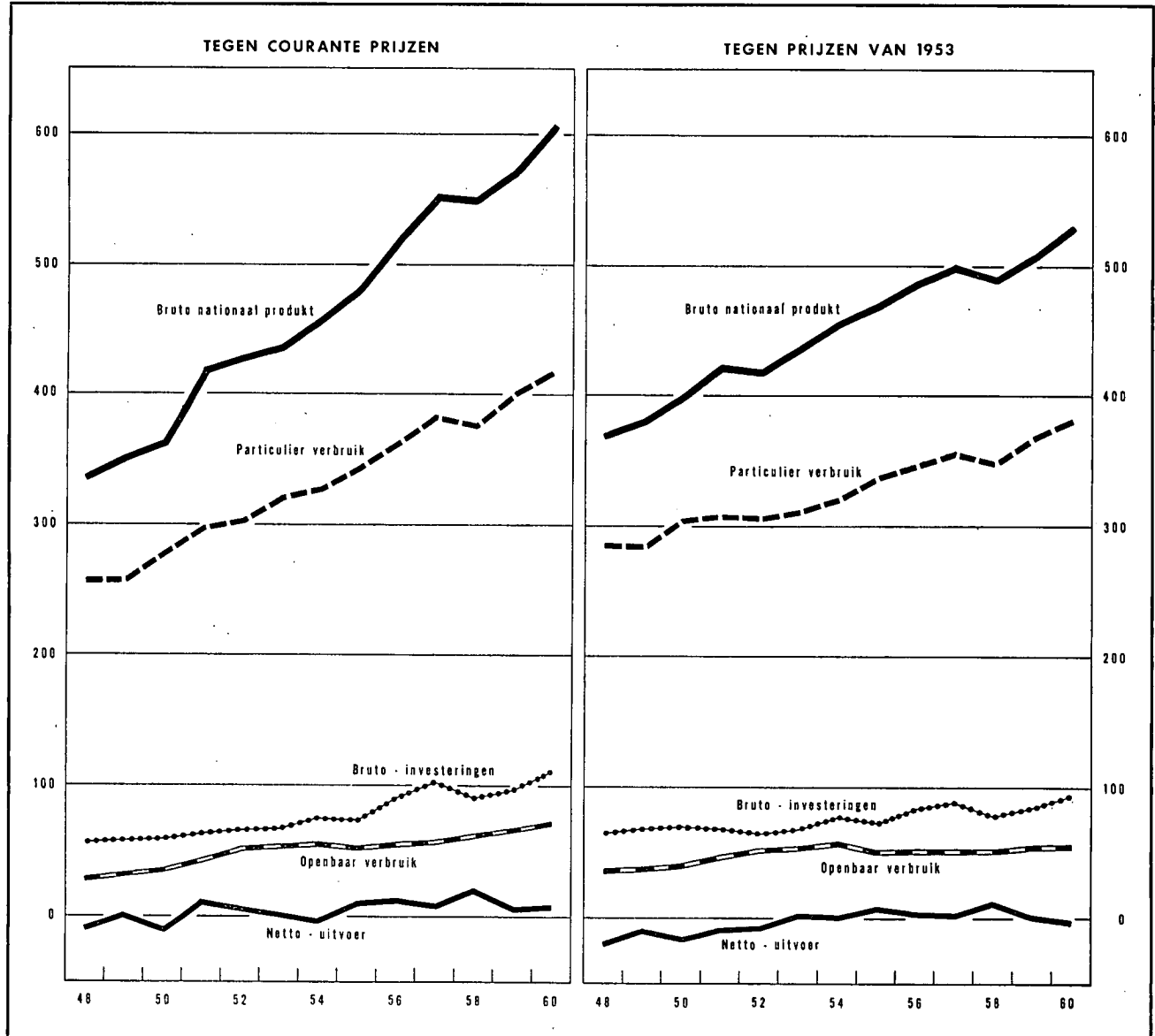

I - 3c. — **BESTEDINGEN TEGEN COURANTE PRIJZEN**

	1950	1951	1952	1953	1954	1955	1956	1957	1958	1959	1960
1. Particulier verbruik	278,0	299,4	303,7	312,0	328,4	344,0	361,6	384,1	377,2	401,0	417,4
2. Openbaar verbruik	35,6	44,2	52,8	54,9	55,8	53,2	55,6	58,2	62,8	67,0	72,3
3. Brutovorming van vast kapitaal :	59,9	57,8	61,5	65,0	72,3	74,7	86,4	95,2	89,6	98,5	106,5
<i>Bedrijven</i>	52,9	49,9	54,7	58,0	65,6	66,5	76,7	85,2	80,6	88,1	95,8
<i>Staat</i>	7,0	7,9	6,8	7,0	6,7	8,2	9,7	10,0	9,0	10,4	10,7
4. Voorraadvorming	— 0,1	6,0	3,8	1,8	3,0	— 0,4	4,0	6,7	0,8	— 1,3	3,7
5. Binnenlandse bestedingen van de economie	373,4	407,4	421,8	433,7	459,5	471,5	507,6	544,2	530,4	565,2	599,9
6. Netto-uitvoer :	— 9,9	11,9	6,2	2,7	— 0,9	10,9	12,8	10,0	20,6	7,2	8,1
<i>Uitvoer</i>	97,1	146,8	135,8	130,1	136,9	162,6	188,7	195,8	191,6	194,7	221,8
<i>Min invoer</i>	107,0	134,9	129,6	127,4	137,8	151,7	175,9	185,8	171,0	187,5	213,7
7. Bruto nationaal produkt	363,5	419,3	428,0	436,4	458,6	482,4	520,4	554,2	551,0	572,4	608,0

I - 3d. — BESTEDINGEN TEGEN PRIJZEN VAN 1953

(Genormaliseerd systeem)

(miljarden franken)

Bron : Département d'Economie Appliquée de l'Université Libre de Bruxelles (Dulbea).

	1950	1951	1952	1953	1954	1955	1956	1957	1958	1959	1960
1. Particulier verbruik	305,1	308,7	308,1	312,0	321,2	338,1	347,0	356,9	349,6	368,5	382,5
2. Openbaar verbruik	40,7	47,5	52,8	54,9	57,9	51,7	52,0	51,8	52,5	55,2	55,7
3. Brutovorming van vast kapitaal :	69,8	62,2	61,2	65,0	73,3	72,8	80,5	82,8	77,6	85,2	90,5
<i>Bedrijven</i>	61,3	54,4	54,3	58,0	66,1	65,7	72,5	75,2	70,0	76,5	82,0
<i>Staat</i>	8,5	7,8	6,9	7,0	7,2	7,1	8,0	7,6	7,6	8,7	8,5
4. Voorraadvorming	- 0,3	5,5	3,6	1,8	3,0	- 0,4	3,7	6,1	0,4	- 0,7	3,6
5. Binnenlandse bestedingen van de economie	415,3	423,9	425,7	433,7	455,4	462,2	483,2	497,6	480,1	508,2	532,3
6. Netto-uitvoer :	-15,0	- 0,7	- 6,0	2,7	1,2	8,5	4,9	2,7	11,3	1,4	- 1,2
<i>Uitvoer</i>	108,1	123,9	116,7	130,1	144,2	165,6	182,0	184,4	190,1	203,2	226,5
<i>Min invoer</i>	123,1	124,6	122,7	127,4	143,0	157,1	177,1	181,7	178,8	201,8	227,7
7. Bruto nationaal produkt	400,3	423,2	419,7	436,4	456,6	470,7	488,1	500,3	491,4	509,6	531,1

I - 4. — BRUTO-INVESTERINGEN IN DE GEZAMENLIJKE ECONOMIE *

(miljarden franken)

Bron : Ministerie van Economische Zaken en Energie, Algemene Directie voor Studiën en Documentatie.

Jaar	Particuliere sector								Overheidssector 1				Eind-totaal (Particuliere en overheidssector)
	Woonhuizen	Beroepslokalen	Industriële bedrijfsuitrusting	Andere bedrijfsuitrusting ²	Bedrijfsvoertuigen	Andere voertuigen	Diversen ³	Totaal	Gebouwen en burgerlijke bouwkunde	Bedrijfsuitrusting	Landsverdediging	Totaal	
1951	14,0	7,1	n.b.	n.b.	2,0	2,8	n.b.	46,5	n.b.	n.b.	4,4	19,1	65,6
1952	14,3	6,4	n.b.	n.b.	2,4	3,0	n.b.	50,1	n.b.	n.b.	9,2	23,1	73,2
1953	15,6	7,5	19,3	5,1	2,1	3,3	0,8	53,7	9,9	4,1	8,5	22,5	76,2
1954	18,1	8,1	18,9	5,5	2,6	4,1	0,7	58,0	10,2	3,8	6,4	20,4	78,4
1955	18,0	8,9	20,2	5,8	2,4	4,6	0,4	60,3	11,7	5,8	5,0	22,5	82,8
1956	19,0	9,8	25,6	7,7	2,3	4,6	0,5	69,5	13,3	4,3	4,3	21,9	91,4
1957	28,0	10,9	25,4	7,8	2,4	4,8	1,2	80,5	13,2	4,7	5,0	22,9	103,4
1958	24,3	10,4	24,6	8,4	2,3	4,8	0,9	75,7	13,6	4,7	4,1	22,4	98,1
1959	25,2	10,0	25,2	7,2	2,1	5,0	1,3	76,0	17,1	5,5	2,8	25,4	101,4
1960	28,5	12,0	27,9	9,9	2,7	5,5	0,3	86,8	15,2	4,5	3,4	23,1	109,9
1961	30,0	16,0	32,0	10,1	3,0	6,0	1,0	98,1	16,4	4,9	3,0	24,3	122,4

¹ Staat, ondergeschikte openbare besturen, N.M.B.S., N.B.V., N.M.B., R.L.W., Posterijen en Bestuur der Postchecks, R.T.T., B.R.T., N.M.W.V., Waterwegen, zeehavens en binnenhavens.

² Vliegtuigen, schepen en vaartuigen, landbouwuitrusting, spoor- en tramwegen, materieel bestemd voor andere bedrijfstakken.

³ Landbouwwerken en beweging van de veestapel.

* Deze raming, opgesteld door het Ministerie van Economische Zaken en Energie, kan niet vergeleken worden met de gegevens van tabel I - 3c wegens het gebruik van verschillende statistische reeksen, methodes en ramingsgrondslagen.

Bibliografische referenties :

Bevolking : *Statistisch Jaarboek voor België. — Statistisch Tijdschrift van het N.I.S. — Publikaties van het Nationaal Centrum voor mechanische berekeningen. — Algemene telling van de bevolking, de nijverheid en de handel op 31 december 1947. — Bulletin de l'I.R.E.S.P. — Annuaire démographique (O.V.N.). — Revue Internationale du Travail (I.A.B.). — Annuaire des statistiques du Travail (I.A.B.).*

Nationaal inkomen en B.N.P. : *Cahiers Economiques de Bruxelles (D.U.L.B.E.A.). — Statistisch Jaarboek voor België. — Statistisch Tijdschrift van het N.I.S. — Recherches économiques de Louvain (I.R.E.S.P.). — International Financial Statistics (I.M.F.). — Bulletin statistique (O.E.S.O.). — Données statistiques (Raad van Europa). — Yearbook of International Accounts Statistics (O.V.N.).*

Investerings : *De Belgische Economie (Ministerie van Economische Zaken).*

II. — TEWERKSTELLING EN WERKLOOSHEID

1. — INDEXCIJFERS VAN DE TEWERKSTELLING IN DE NIJVERHEID (arbeiders)

Basis 1958 = 100

Bron : Ministerie van Arbeid.

Maandgemiddelden of maanden	Algemeen indexcijfer	Extractie-bedrijven	Fabrieksbedrijven							Bouw-nijverheid
			Totaal	Nijverheid der basis-metalen	Metaalverwerkende nijverheid				Textiel (excl. confectie)	
					Fabricage van metaal-produkten (exclusief machines en transport-materieel)	Machines-bouw (exclusief elektrische machines)	Bouw van elektrische machines, apparaten en toebehoren	Bouw van transport-materieel		
1959	96,4	89,3	97,2	99,6	92,4	97,7	94,6	88,3	98,7	97,8
1960	97,6	76,9	100,7	103,4	98,8	103,8	100,3	89,5	99,5	99,7
1961	99,6	67,6	104,0	107,1	106,5	118,5	113,7	89,2	99,1	100,7
1961 1 ^o kwartaal ...	97,1	71,0	101,9	106,2	103,0	113,2	110,6	86,2	99,9	93,0
2 ^o kwartaal ...	99,6	68,6	103,6	106,7	106,3	116,3	111,4	88,9	99,7	101,8
3 ^o kwartaal ...	100,1	66,4	104,8	107,5	106,8	121,5	114,4	90,6	98,2	104,3
4 ^o kwartaal ...	100,9	64,6	105,7	108,1	109,9	122,9	118,3	91,1	98,7	103,6
1962 1 ^o kwartaal ...	100,4	62,9	104,9	106,6	109,2	124,0	118,1	95,8	98,0	101,1
2 ^o kwartaal ...	102,4	62,2	105,3	105,6	107,3	125,2	113,7	99,8	96,7	107,3
3 ^o kwartaal ...	103,8	61,5	106,0	105,2	108,3	127,7	112,9	101,1	97,2	109,5
1961 September ...	101,3	65,7	105,5	108,2	108,3	121,6	115,7	90,6	98,4	105,6
Oktober	101,5	65,3	106,0	108,3	109,2	122,8	117,6	88,8	98,1	105,3
November ...	101,3	64,6	106,1	108,2	109,7	123,3	118,8	92,1	99,4	104,0
December ...	100,0	63,8	105,0	107,7	110,8	122,6	118,6	92,3	98,7	101,6
1962 Januari	100,3	63,3	104,8	107,4	109,6	123,3	118,5	94,5	97,9	100,6
Februari	100,4	62,9	105,0	106,6	108,7	123,9	118,5	96,7	98,2	100,8
Maart	100,5	62,6	104,9	105,9	109,2	124,8	117,3	96,3	98,0	101,9
April	101,1	62,6	105,0	105,6	107,9	125,7	113,7	98,0	96,9	104,7
Mei	102,0	62,2	105,3	105,7	107,4	124,6	114,1	100,1	96,7	109,3
Juni	104,2	61,9	105,6	105,4	106,7	125,2	113,4	101,2	96,6	107,9
Juli	104,0	61,8	105,3	104,9	107,0	125,8	113,0	101,0	97,0	107,8
Augustus	104,1	61,4	105,8	104,9	107,2	128,1	112,8	101,1	97,2	110,3
September ...	103,2	61,2	106,8	105,8	110,7	129,3	112,9	101,3	97,3	110,3

II - 2. — WERKLOOSHEID

Algemene gegevens

Bron : Rijkdienst voor Arbeidsvoorsiening.

	Aantal werkdagen per periode 1	Aantal gecontroleerde werklozen (duizenden) 2			Maand-gemiddelde van het aantal verloren werkdagen (duizenden)	Gemiddeld aantal werkloosheidsdagen per maand 3		Door de openbare besturen tewerk-gestelde werklozen (duizenden) 2	Werkaan-vragen 4 5	Werkaanbiedingen 4	
		Totaal	Volledige	Gedeelte-lijke en toevallige		Volledig werklozen	Gedeelte-lijke en toevallige werklozen			gedurende de maand ontvangen	open-staande aanbiede-ingen per einde maand
1954	303	224,8	167,0	57,8	5.677	20,7	7,9	14,0	111,4	25,7	7,2
1955	304	172,4	116,5	55,9	4.366	20,2	8,9	22,7	70,9	27,7	13,4
1956	308	144,8	91,0	53,8	3.717	20,5	8,5	9,8	49,2	23,9	14,9
1957	302	116,8	77,9	38,9	2.942	19,9	7,6	5,3	40,1	19,4	12,9
1958	302	180,9	109,7	71,2	4.556	20,0	7,0	10,5	73,1	16,2	5,6
1959	302	199,2	125,0	74,2	5.014	20,7	8,2	17,3	82,8	19,3	5,3
1960	304	153,1	110,1	48,0	4.005	20,9	6,8	9,8	61,2	18,9	7,5
1961	308	126,3	87,9	38,4	3.241	21,2	7,7	7,1	31,4	20,1	12,5
1962 6	*252	85,5	47,1	38,4	1.791	16,0	6,7	6,6	18,1	18,3	14,6
1961 3 ^o kwartaal	76	90,3	70,6	19,7	2.288	20,9	6,3	8,5	18,6	19,9	15,4
4 ^o kwartaal	80	124,5	76,5	48,0	3.320	21,0	8,5	6,9	24,7	17,6	12,8
1962 1 ^o kwartaal 6	* 60	140,9	74,6	66,3	2.818	16,1	6,8	4,4	28,2	20,1	13,1
2 ^o kwartaal	61	64,0	41,8	22,2	1.302	15,5	5,9	7,6	14,6	20,6	16,6
3 ^o kwartaal	69	52,1	34,5	17,6	1.199	16,8	6,6	8,1	12,5	17,1	15,5
4 ^o kwartaal	62	90,1	39,8	50,3	1.845	15,4	7,1	6,5	17,1	15,7	13,0
1963 1 ^o kwartaal	65	176,1	47,0	129,1							
1962 Maart	20	113,4	55,8	57,6	2.268	15,8	6,8	5,0	24,1	21,2	15,0
April	23	71,1	46,6	24,5	1.636	17,2	6,4	6,6	17,8	21,9	17,0
Mei	19	62,0	41,2	20,8	1.179	14,7	5,7	7,9	14,3	21,9	17,0
Juni	19	57,4	36,6	20,8	1.092	14,5	5,6	8,2	11,8	18,0	15,7
Juli	25	54,4	35,4	19,0	1.360	18,6	7,0	7,6	12,7	14,7	14,3
Augustus	19	50,4	33,3	17,1	958	14,8	5,9	8,3	11,4	17,6	15,5
September	25	51,1	34,5	16,6	1.278	17,0	6,9	8,4	13,3	19,0	16,7
Oktober	19	51,1	34,4	16,7	918	13,5	5,6	8,0	12,8	20,9	14,8
November	20	65,6	39,0	26,6	1.313	15,2	4,7	6,5	17,1	14,1	12,9
December	23	143,6	44,7	98,9	3.303	17,2	8,3	5,1	21,3	12,1	11,4
1963 Januari	20	245,7	50,9	194,8	4.914	17,1	14,8	3,0	25,9	14,8	10,2
Februari	20	219,4	49,9	169,5	4.387	16,6	13,5	3,1	24,3	13,2	11,0
Maart	25	85,8	41,6	44,2							

1 De werkloosheidsmaand omvat 4 of 5 weken.

2 Daggemiddelde per werkloosheidsmaand.

Aantal verloren werkdagen per maand

3 Gemiddelde duur van de werkloosheid = $\frac{\text{Aantal werklozen ingeschreven in de gemeentelijke stempelokalen, per maand}}{\text{Aantal werklozen ingeschreven in de gemeentelijke stempelokalen, per maand}}$

4 Werkaanvragen en -aanbiedingen met betrekking tot arbeiders en arbeidsters alleen.

5 Normaal arbeidsbekwame volledige werklozen.

6 Sedert februari 1962 bevatten de cijfers niet meer de werklozen die van de gemeentecontrole ontslagen zijn ingevolge het ministerieel besluit van 29-12-61.

* Sedert 1962 worden voor een week slechts 5 werkdagen aangerekend, daar waar vroeger 6 werkdagen in aanmerking kwamen.

II - 3. — WERKLOOSHEID

Daggemiddelden van het aantal gecontroleerde werklozen
Volledig + gedeeltelijk werklozen
(duizenden)

Bron : Rijksdienst voor Arbeidsvoorziening.

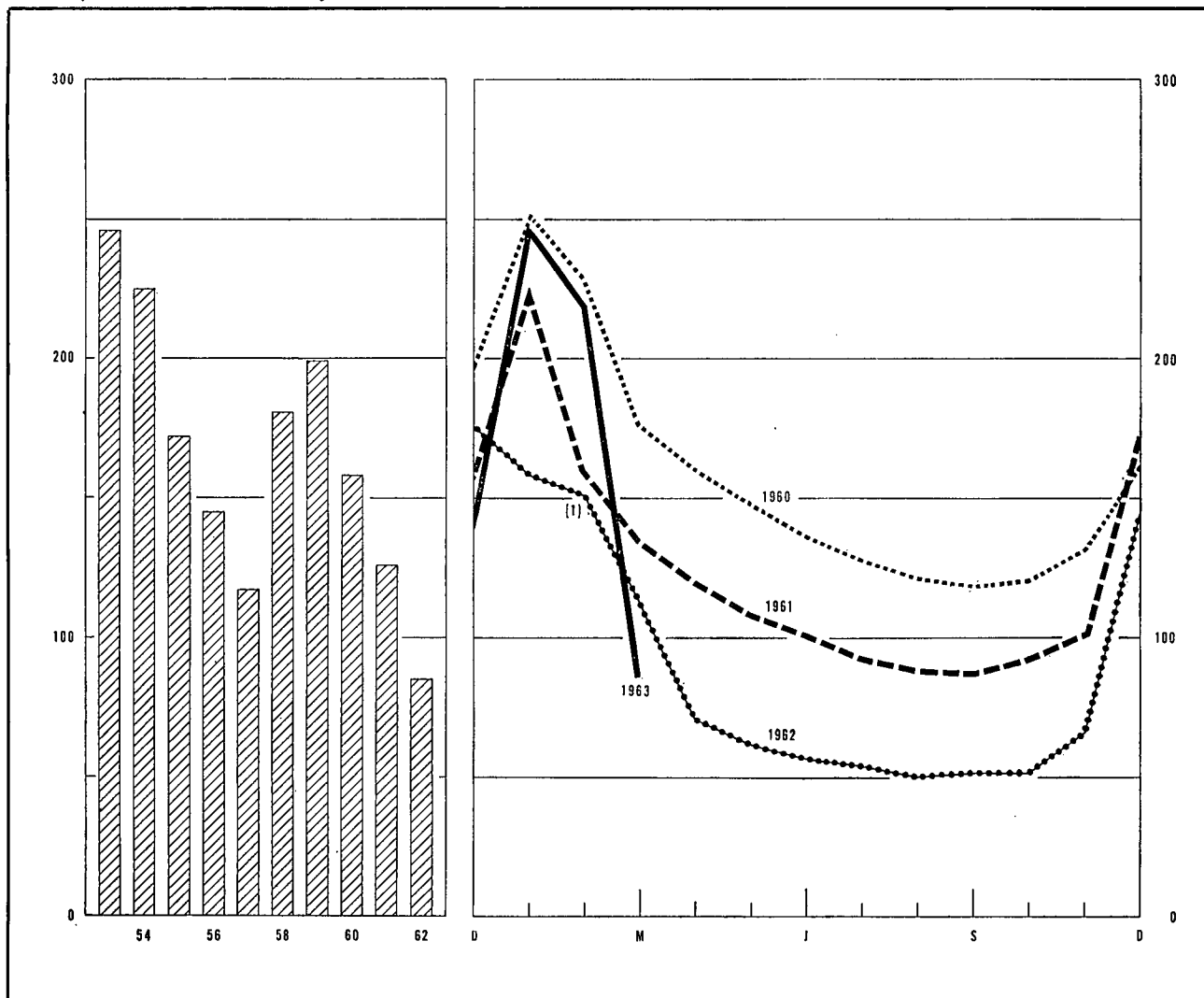

	Jaar	1e kwartaal	2e kwartaal	3e kwartaal	4e kwartaal		1960	1961	1962	1963
1954	225	319	219	179	179	Januari	252	226	158	246
1955	172	280	152	116	137	Februari	229	160	151 ¹	219
1956	145	247	122	95	115	Maart	177	135	113	86
1957	117	144	96	88	138	April	161	120	71	
1958	181	204	166	149	204	Mei	148	109	62	
1959	199	292	182	150	171	Juni	137	102	57	
1960	158	221	149	123	137	Juli	128	93	54	
1961	126	177	111	90	124	Augustus ...	122	89	50	
1962 ¹	85	141	64	52	90	September ...	119	88	51	
1963		176				Oktober	121	93	51	
						November ...	132	102	66	
						December ...	162	176	144	

Bibliografische referenties : Maandelijke berichten van de R.V.A. — Statistisch Tijdschrift van het N.I.S. — Statistisch Jaarboek voor België. — Arbeidsblad. — Recherches économiques de Louvain (I.R.E.S.P.). — Industrie, tijdschrift van het V.B.N. — Informations Statistiques (E.G.K.S.). — Annuaire des Statistiques du Travail (I.A.B.).

¹ Sedert februari 1962 bevatten de cijfers niet meer de werklozen die van de gemeentecontrole ontslagen zijn ingevolge het ministerieel besluit van 29-12-61.

III. — LANDBOUW EN VISSERIJ

1. — LANDBOUWPRODUCTIE

Bronnen : Ministerie van Landbouw (plantaardige produktie) — Nationaal Instituut voor de Statistiek (aantal dieren, dierlijke produktie en beteeld areaal).

	1954	1955	1956	1957	1958	1959	1960	1961	1962
Beteeld areaal ¹ (duizenden hectaren)									
Broodgranen	274	272	260	280	296	275	273	256	252
waarvan : tarwe	184	191	188	208	219	201	203	206	209
rogge	82	74	68	66	69	66	63	44	39
Andere granen	233	234	254	238	240	256	252	263	260
Nijverheidsgewassen	95	98	99	92	94	89	96	92	93
Wortel- en knolgewassen	163	152	151	145	141	143	131	120	116
Groenten geteeld voor het zaad	13	13	14	13	12	12	11	11	10
Hooi- en weiland	815	815	818	814	811	827	819	821	829
Diversen	149	147	132	137	128	133	134	142	135
Totaal ...	1.742	1.731	1.728	1.719	1.722	1.735	1.716	1.705	1.695
Plantaardige produktie (duizenden tonnen)									
Tarwe	575	714	597	751	779	793	773	722	v 835
Andere graangewassen	972	1.008	985	961	983	1.046	1.036	992	1.058
Suikerbieten	2.132	2.246	2.203	2.486	2.832	1.485	3.063	2.703	2.019
Vlas (zaad en stro)	236	272	235	182	170	125	214	196	231
Cichorei	109	95	54	51	56	44	55	60	37
Aardappelen	2.634	2.184	2.034	2.044	1.914	1.466	1.894	1.789	1.872
Aantal dieren ¹ (duizenden stuks)									
Landbouwpaaarden	208	195	189	182	178	170	159	148	141
Totaal der runderen	2.373	2.393	2.413	2.485	2.596	2.643	2.690	2.728	2.832
waarvan : melk- en trekkoeien ...	971	985	973	976	995	1.012	1.021	1.025	1.051
Varkens	1.310	1.419	1.471	1.366	1.423	1.427	1.726	1.772	2.053
Dierlijke produktie									
Melkleveringen aan de melkerijen (miljoenen liters)	1.153	1.168	1.198	1.277	1.319	1.303	1.420	1.538	
Slachtingen (nettogewicht van het vlees - duizenden tonnen)	381	392	400	391	412	424	441	429	462

¹ Telling op 15 mei van ieder jaar.

III - 2. — ZEEVISSERIJ

Voornaamste vissoorten aangevoerd in de Belgische havens

(maandgemiddelden in tonnen)

Bron : Nationaal Instituut voor de Statistiek.

	1953	1954	1955	1956	1957	1958	1959	1960	1961
Schelvis	383	448	546	519	445	374	232	262	285
Kabeljauw	852	715	870	764	662	834	653	689	698
Pladijs	421	378	392	379	427	451	381	390	291
Tong	502	465	323	299	289	315	257	350	314
Rog	277	241	312	314	356	337	342	323	328
Haring	1.370	1.400	1.650	716	254	201	260	528	409
Garnaal	164	122	178	266	84	64	89	39	80

Bibliografische referenties : Landbouwtijdschrift (Ministerie van Landbouw). — Statistisch Tijdschrift van het N.I.S. — Statistisch Jaarboek voor België. — Données statistiques (Raad van Europa). — Bulletin mensuel : Economie et statistiques agricoles (F.A.O.).

IV. — NIJVERHEID

IV - 1. — RESULTATEN DER CONJUNCTUURENQUETES

Gezamenlijke nijverheid : Textiel — IJzer en Staal — Metaalverwerkende nijverheid — Papier — Hout — Leder.

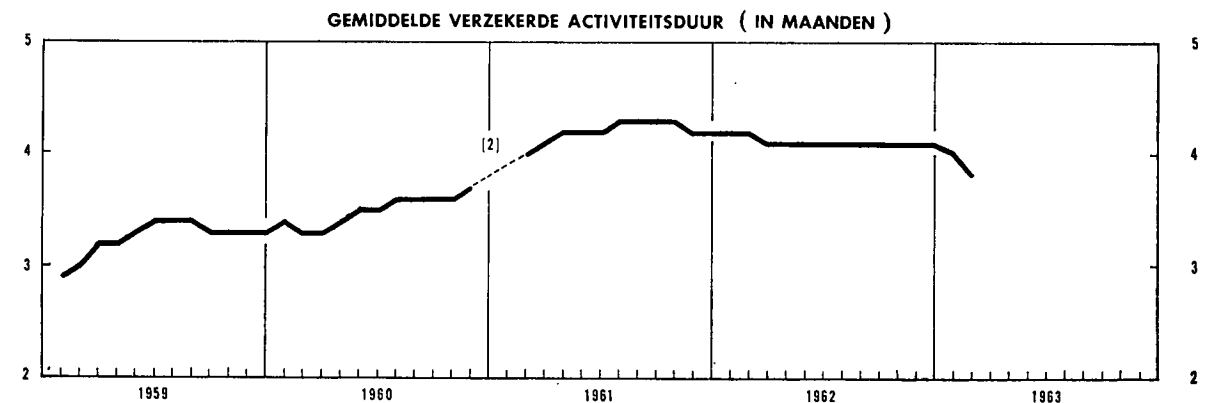
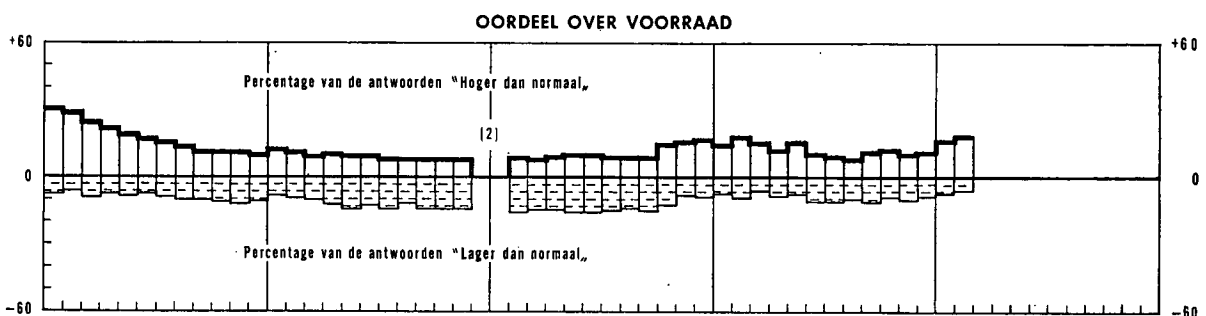
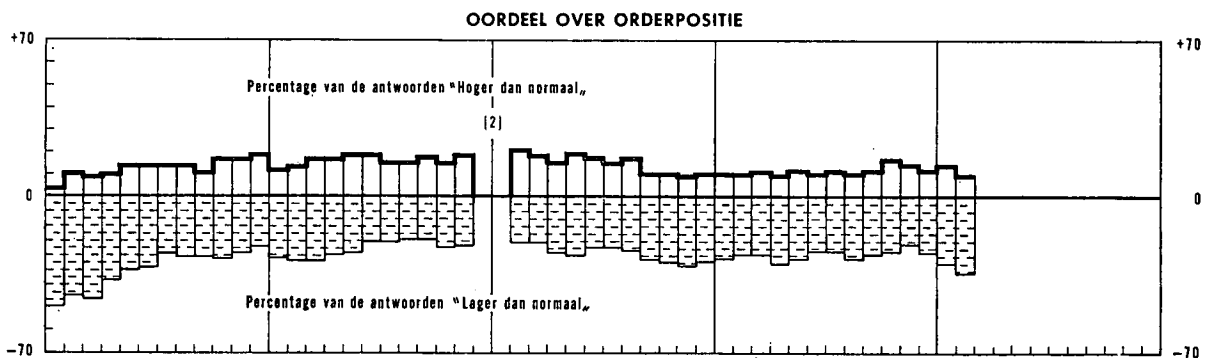
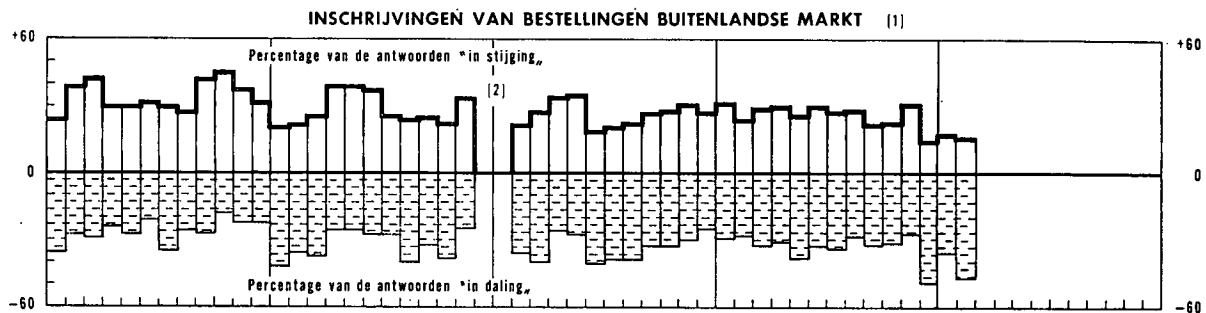
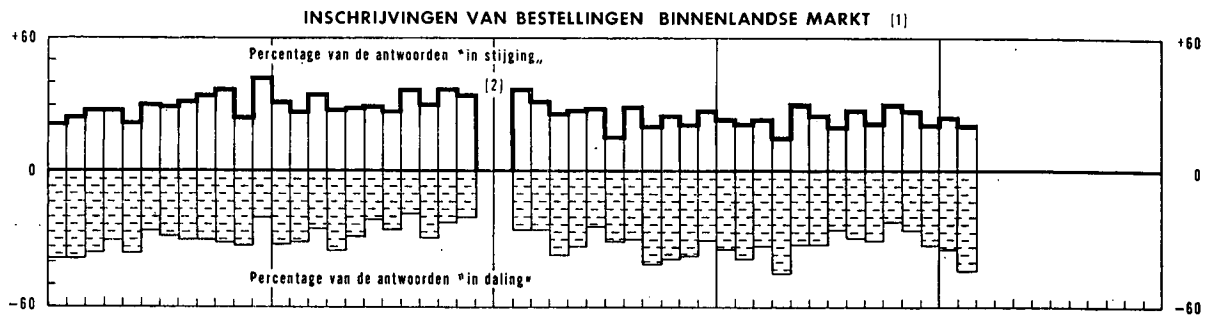

1 Seizoenbewegingen uitgeschakeld.

2 Staking in de ijzer- en staalnijverheid en in de metaalverwerkende nijverheid.

IV - 2. — INDEXCIJFERS VAN DE INDUSTRIELE PRODUCTIE (I.R.E.S.P.)

Basis 1953 = 100

GEZAMENLIJKE NIJVERHEID

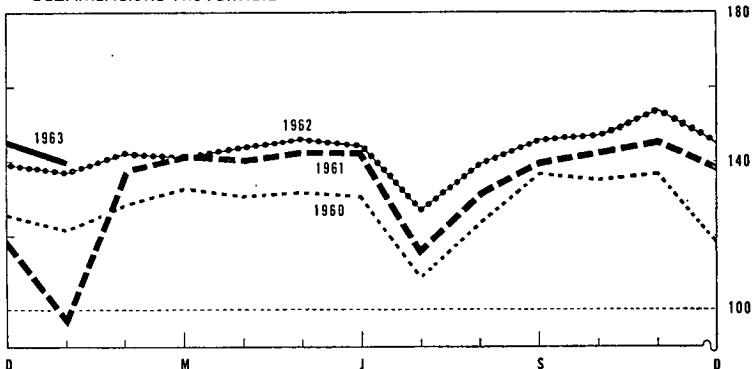
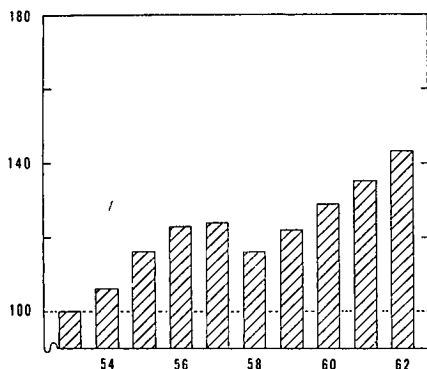

IJZER-EN STAALNIJVERHEID EN NON FERROMETALEN

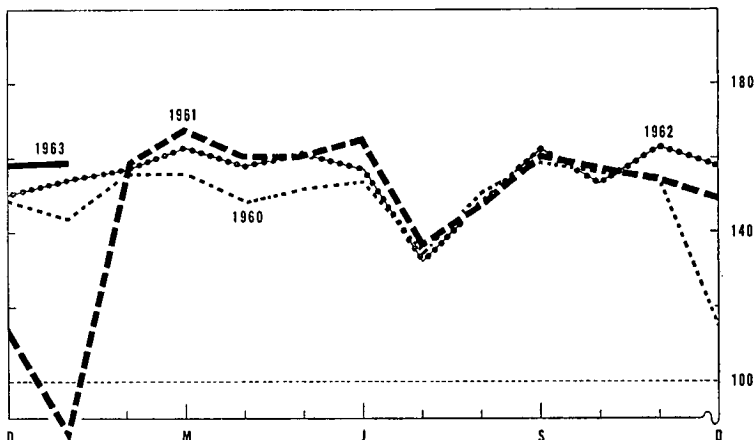
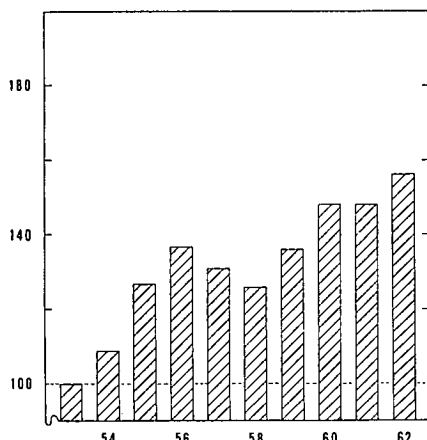

METAALVERWERKENDE NIJVERHEID

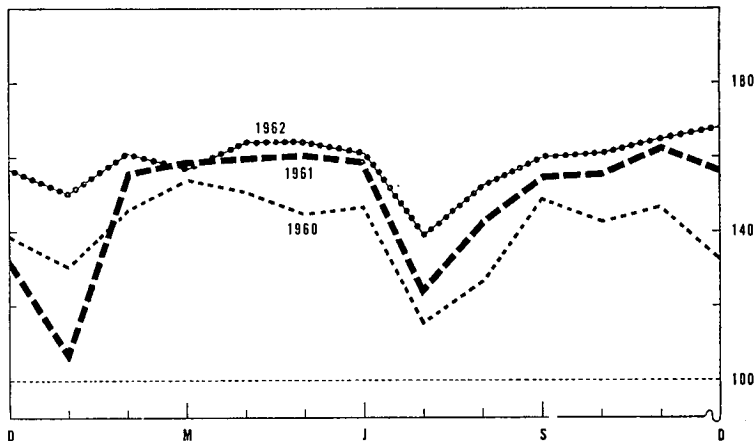
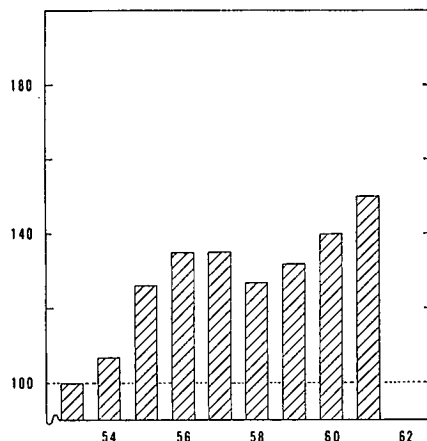

TEXTIELNIJVERHEID

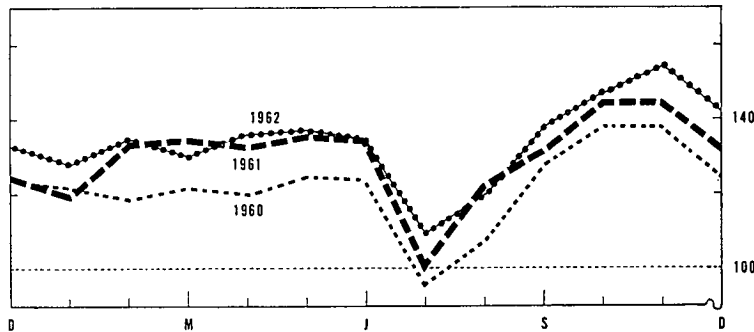
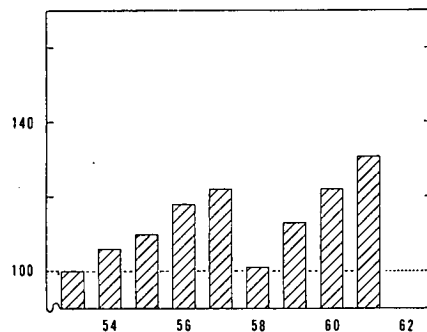

IV - 3. — ENERGIE

Bronnen : *Algemene Directie van het Mijnwezen* [kol. (1), (2) en (5)] — *Administratie van de Nijverheid* [kol. (8) en (9)] — *Berekeningen door de N.B.B.* [kol. (4)] — *N.I.S.* [kol. (8), (6) en (7)].

Maandgemiddelden of maanden	Steenkool					Elektriciteit	Ruwe petroleum	Gas	
	Totale productie	Voorraden per einde periode op de mijn- terreinen	Netto- invoer	Waarneem- baar verbruik van ruwe steenkool 1	Dagelijks rendement per onder- en bovengrondse arbeider	Totale productie	Verwerking	Productie der cokesfabrieken voor rechtstreekse leveringen aan de nijverheid	Totaal beschikbaar gas
	(duizenden tonnen)				(kg)	(miljoenen kWh)	(miljoenen l)	(miljoenen m ³)	
	(1)	(2)	(3)	(4)	(5)	(6)	(7)	(8)	(9)
1954	2.437	2.815	— 125	2.563	784	862	365	84	159
1955	2.498	371	— 287	2.702	826	912	453	92	168
1956	2.463	179	35	2.777	841	987	522	99	182
1957	2.424	1.413	126	2.738	838	1.051	519	97	180
1958	2.255	6.928	221	2.319	841	1.043	630	100	182
1959	1.896	7.496	233	2.410	907	1.097	643	103	188
1960	1.872	6.565	159	2.472	1.019	1.174	669	109	200
1961	1.794	4.394	122	2.486	1.090	1.247	769	102	196
1962	1.769	1.351			1.149	1.368	821	104	214
1961 3 ^o kwartaal	1.656	5.384	94	2.394	1.074	1.189	836	104	185
4 ^o kwartaal	1.844	4.394	137	2.684	1.110	1.406	759	102	212
1962 1 ^o kwartaal	1.790	3.360	96	2.584	1.119	1.378	778	103	227
2 ^o kwartaal	1.801	2.597	118	2.591	1.148	1.274	854	106	206
3 ^o kwartaal	1.615	2.002	180	2.312	1.145	1.253	805	101	189
4 ^o kwartaal	1.869	1.351			1.187	1.565	864	105	233
1963 1 ^o kwartaal	v 1.858	v 978							
1962 Maart	1.837	3.360	126	2.669	1.123	1.423	808	110	239
April	1.743	3.030	98	2.622	1.146	1.280	851	102	208
Mei	1.844	2.808	116	2.574	1.141	1.304	872	111	215
Juni	1.817	2.597	141	2.577	1.156	1.238	840	105	194
Juli	1.370	2.434	184	2.069	1.124	1.133	837	95	178
Augustus	1.812	2.221	165	2.552	1.153	1.266	836	106	192
September	1.663	2.002	191	2.314	1.157	1.360	742	102	196
Oktober	1.929	1.845	254	2.874	1.169	1.541	895	106	211
November	1.922	1.642	296	2.700	1.185	1.555	861	99	225
December	1.756	1.351			1.206	1.600	786	110	264
1963 Januari	v 2.011	v 1.271			v 1.201	1.665	950	103	282
Februari	v 1.716	v 1.146							
Maart	v 1.847	v 978							

1 Steenkolenproductie + netto-invoer van steenkolen, cokes en agglomeraten + voorraadbeweging (1,8 ton cokes en 0,9 ton agglomeraten = 1 ton ruwe steenkolen).

IV - 4. — METAALPRODUKTIE

Bronnen : *N.I.S.* [kol. (1) en (2)] — *Fabrimetal* [kol. (8) tot (6)].

Maandgemiddelden of maanden	IJzer- en staalnijverheid (duizenden tonnen)		Metaalverwerkende nijverheid (miljarden franken)			Totaal der verzendingen
	Productie van ruwetaal	Productie van afgewerkt staal	Binnengekomen bestellingen			
			voor de binnen- landse markt	voor de uitvoer	Totaal	
	(1)	(2)	(3)	(4)	(5)	
1954	413	302	3,12	1,67	4,79	4,86
1955	492	366	3,49	1,96	5,45	5,54
1956	532	397	4,34	2,78	7,12	6,32
1957	523	371	3,87	2,27	6,14	6,63
1958	501	350	3,44	1,99	5,43	6,62
1959	536	386	3,98	2,55	6,53	6,69
1960	599	407	4,40	2,93	7,33	7,26
1961	584	405	5,43	3,76	9,19	8,09
1962	613	451	v 5,32	v 3,76	v 9,08	v 8,91
1961 2 ^o kwartaal	649	440	5,96	4,02	9,98	8,23
3 ^o kwartaal	614	403	4,89	3,06	7,95	7,97
4 ^o kwartaal	594	437	5,93	4,71	10,64	8,67
1962 1 ^o kwartaal	622	463	5,18	4,32	9,50	8,63
2 ^o kwartaal	626	458	5,20	3,84	9,04	9,00
3 ^o kwartaal	592	423	v 5,12	v 3,20	v 8,32	v 8,50
4 ^o kwartaal	614	462	v 5,79	v 3,68	v 9,47	v 9,51
1962 Maart	662	497	5,73	5,04	10,77	9,25
April	605	444	4,88	3,66	8,54	8,43
Mei	648	476	5,69	4,44	10,13	9,18
Juni	626	454	5,03	3,42	8,45	9,39
Juli	527	365	v 4,33	v 2,88	v 7,21	v 8,21
Augustus	625	434	v 5,33	v 3,28	v 8,61	v 8,47
September	624	469	v 5,70	v 3,45	v 9,15	v 8,83
Oktober	614	468	v 7,04	v 3,56	v 0,60	v 9,89
November	610	470	v 5,45	v 3,59	v 19,04	v 9,14
December	617	449	v 4,88	v 3,90	v 8,78	v 9,51
1963 Januari	627 ¹					
Februari	573 ¹					
Maart	637 ¹					

1 Raming op basis Agefi-cijfer.

IV - 5. — BOUWNIJVERHEID : jaarcijfers

Bron : Nationaal Instituut voor de Statistiek.

Jaar	Gebouwen hoofdzakelijk of uitsluitend voor huisvesting bestemd					Gebouwen die niet hoofdzakelijk voor huisvesting bestemd zijn				
	Toegestane bouwvergunningen				Begonnen gebouwen	Toegestane bouwvergunningen				Begonnen gebouwen
	Nieuwbouw of volledige herbouw		Verbouwingen, vergrotingen of gedeeltelijke herbouw			Nieuwbouw of volledige herbouw		Verbouwingen, vergrotingen of gedeeltelijke herbouw		
	Aantal	Te bouwen volume (duizenden m ³)	Aantal	Te bouwen volume (duizenden m ³)	Aantal	Te bouwen volume (duizenden m ³)	Aantal	Te bouwen volume (duizenden m ³)	Aantal	
1954	38.600	25.220	8.752	1.114	32.783	3.288	7.450	2.318	2.791	5.029
1955	36.615	23.564	9.468	1.220	31.698	3.588	8.561	2.569	3.731	5.422
1956	33.742	22.793	9.266	1.226	32.604	3.921	10.997	3.123	4.482	5.982
1957	34.904	24.063	9.407	1.318	31.724	3.618	9.255	3.009	3.772	6.090
1958	32.329	21.732	9.368	1.192	30.605	2.636	6.059	2.619	2.843	4.809
1959	38.989	26.683	9.724	1.368	35.333	3.036	8.661	3.135	4.951	5.209
1960	41.102	28.881	9.645	1.230	34.800	3.151	11.805	3.567	6.360	5.530
1961	44.552	31.603	10.436	1.407	38.010	3.498	12.785	3.958	7.071	6.170
1962	38.869				32.069					5.102

IV - 6. — BOUWNIJVERHEID : maandcijfers

Bron : Nationaal Instituut voor de Statistiek.

Maandgemiddelden of maanden	Gebouwen hoofdzakelijk of uitsluitend voor huisvesting bestemd ¹		Gebouwen die niet hoofdzakelijk voor huisvesting bestemd zijn ²	
	Toegestane bouwvergunningen	Begonnen gebouwen	Toegestane bouwvergunningen	Begonnen gebouwen
1961 2 ^o kwartaal	4.262	3.922	731	602
3 ^o kwartaal	3.594	3.492	671	582
4 ^o kwartaal	3.110	2.477	560	433
1962 1 ^o kwartaal	g 3.585	1.869	g 617	287
2 ^o kwartaal	g 3.158	3.294	g 630	474
3 ^o kwartaal	3.320	3.226	1.000	476
4 ^o kwartaal	2.894	2.301	882	464
1961 December	2.975	1.884	517	378
1962 Januari	g 3.438	1.307	g 539	214
Februari	g 3.280	1.632	g 572	220
Maart	g 4.036	2.668	g 741	427
April	g 4.676	3.372	g 851	474
Mei	g 1.817	3.457	g 374	416
Juni	g 2.982	3.052	g 664	531
Juli	g 3.517	2.859	g 945	390
Augustus	3.398	3.466	1.003	501
September	3.044	3.353	1.052	538
Oktober	3.150	3.355	1.044	646
November	2.870	2.422	839	478
December	2.661	1.126	763	267

¹ Nieuwbouw of volledige wederopbouw waarvoor een bouwvergunning werd afgeleverd.

² Nieuwbouw, herbouw, verbouwingen en uitbreidingen, waarvoor een bouwvergunning werd afgeleverd.

**IV - 7. — VERGELIJKENDE EVOLUTIE VAN DE INDUSTRIËLE PRODUCTIE
DER E.E.G.-LANDEN**

Algemene indexcijfers van de industriële produktie (niet aangepast voor seizoenschommelingen)
Basis 1953 = 100

Bron : O.E.S.O.

	Gezamenlijke E.E.G.-landen			België			West-Duitsland 1		
	1960	1961	Schommel. in pct. *	1960	1961	Schommel. in pct. *	1960	1961	Schommel. in pct. *
1° kwartaal	166	179	+ 7,8	130	126 ²	- 2,6	169	185	+ 9,5
2° kwartaal	175	185	+ 5,7	133	142	+ 6,7	182	193	+ 6,0
3° kwartaal	163	171	+ 4,9	125	130	+ 4,1	174	181	+ 4,0
4° kwartaal	183	194	+ 6,0	131 ²	143	+ 9,3	194	202	+ 4,1
	1961	1962		1961	1962		1961	1962	
1° kwartaal	179	189	+ 5,6	126 ²	140	+ 10,9	185	188	+ 1,6
2° kwartaal	185	197	+ 6,5	142	145	+ 1,8	193	203	+ 5,2
3° kwartaal	171	182	+ 6,4	130	137	+ 5,9	181	192	+ 6,1
4° kwartaal	194	206	+ 6,2	143	149	+ 4,3	202	214	+ 5,9
	Frankrijk			Italië			Nederland		
	1960	1961	Schommel. in pct. *	1960	1961	Schommel. in pct. *	1960	1961	Schommel. in pct. *
1° kwartaal	174	184	+ 5,7	175	196	+ 12,0	150	159	+ 6,0
2° kwartaal	180	187	+ 3,9	182	199	+ 9,3	160	161	+ 0,6
3° kwartaal	152	158	+ 3,9	179	197	+ 10,1	154	153	- 0,6
4° kwartaal	185	195	+ 5,4	191	217	+ 13,6	165	164	- 0,6
	1961	1962		1961	1962		1961	1962	
1° kwartaal	184	196	+ 6,5	196	220	+ 12,2	159	162	+ 1,9
2° kwartaal	187	199	+ 6,4	199	219	+ 10,1	161	167	+ 3,7
3° kwartaal	158	168	+ 6,3	197	211	+ 7,1	153	161	+ 5,2
4° kwartaal	195	207	+ 6,2	217	236	+ 8,8	164	171	+ 4,3

* Schommelingspercent tegenover het indexcijfer van het overeenstemmend kwartaal van het vorige jaar.

1 Saarland en West-Berlijn uitgesloten.

2 Staking.

Bibliografische referenties : *Statistisch Jaarboek voor België*. — *Statistisch Tijdschrift van het N.I.S.* — *Annalen der Mijnen van België*. — *Arbeidsblad*. — *Recherches économiques de Louvain (I.R.E.S.P.)*. *Industrie*, tijdschrift van het V.B.N. — *Bulletin van Fabrimetal*. — *Maandelijkse statistisch tijdschrift van Fédéchar*. — *Maandelijkse tijdschrift van het M.E.Z.* (Administratie van de Nijverheid - Dienst : Elektrische energie). — *Energia*. — *Figas*, informatieblad van het Verbond der Gasnijverheid. — *Agence économique et financière*. — *Het Bouwbedrijf*. — *Statistiques générales (O.E.S.O.)*.

IV - 7. — VERGELIJKENDE EVOLUTIE VAN DE INDUSTRIËLE PRODUCTIE
DER E.E.G.-LANDEN

Algemene indexcijfers van de industriële productie (O.E.S.O.)

Basis 1953 = 100

(Niet aangepast voor seizoenschommelingen)

GEZAMENLIJKE E. E. G. - LANDEN

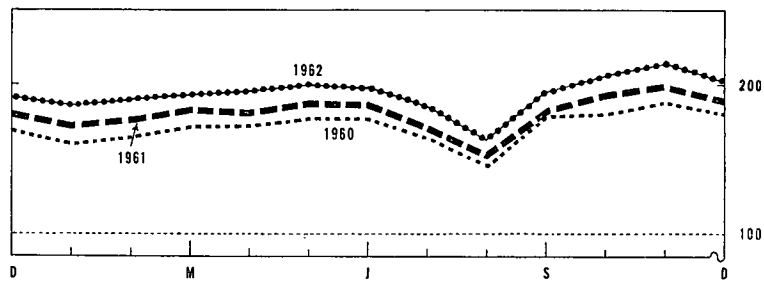
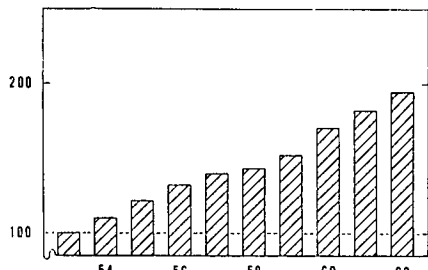

BELGIE

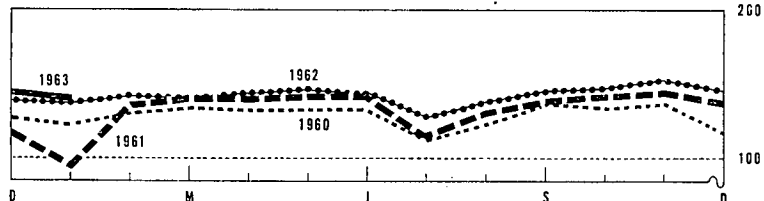
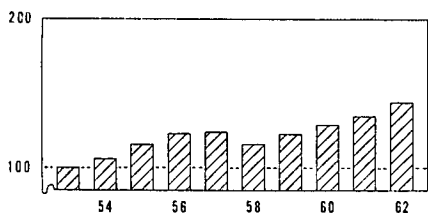

WEST-DUITSLAND (excl. Saarland en West-Berlijn)

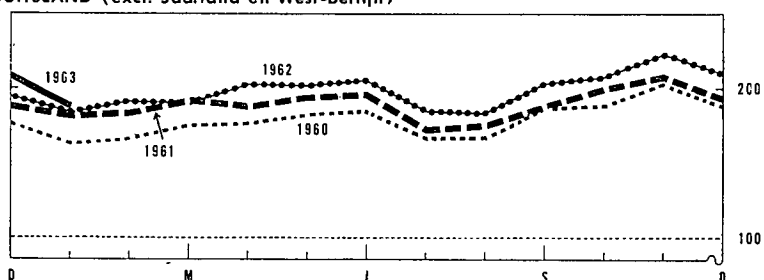
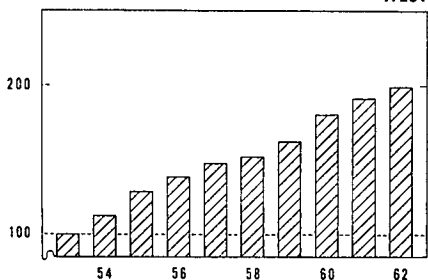

FRANKRIJK

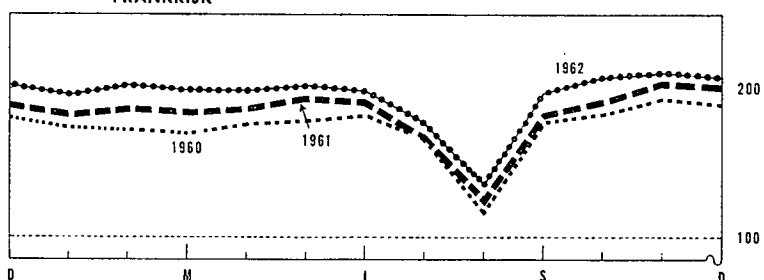
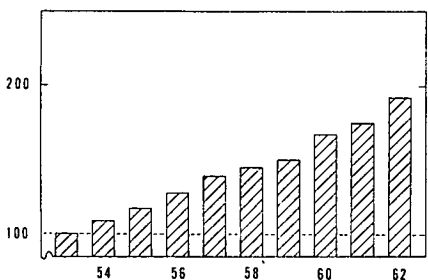

ITALIE

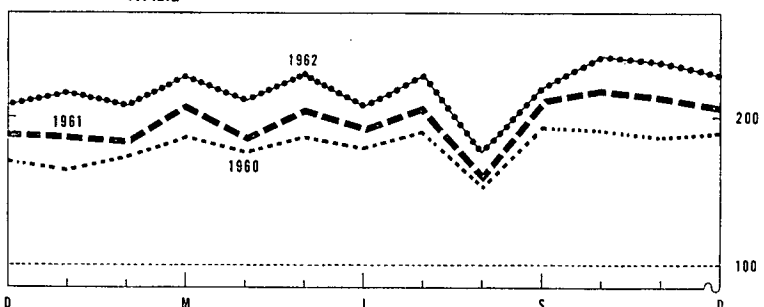
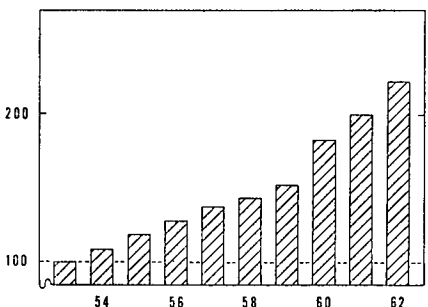

NEDERLAND

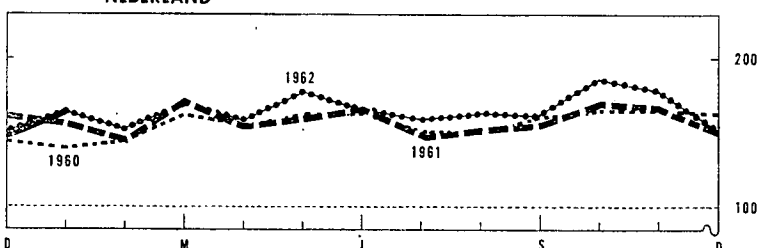
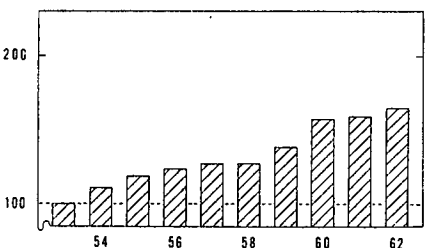

V. — DIENSTEN

1. — VERVOER

a). — Bedrijvigheid van de N.M.B.S., de N.M.B. en de SABENA

Bronnen : N.M.B.S., N.M.B. en SABENA.

Maandgemiddelden of maanden	N.M.B.S.					N.M.B. Vervoerde ton-km 2	SABENA		
	Reizigers- vervoer	Goedervervoer (volledige wagonladingen)					Geregeld en betalend luchtverkeer	(miljoenen passagiers- km)	(miljoenen ton-km)
		Aantal reizigers-km	Aantal productieve t-km 1	Totale tonnenmaat	waarvan				
	brandstoffen en minerale oliën				erteen				
(miljoenen)		(duizenden tonnen)			(duizenden)				
1954	630	470	5.104	2.239	794	1.423	40,8	6,0	
1955	654	547	5.745	2.504	946	1.201	48,2	7,0	
1956	694	577	5.874	2.389	980	965	56,7	8,2	
1957	713	548	5.558	2.321	966	797	77,4	10,0	
1958	755	486	4.818	1.876	959	618	99,7	12,2	
1959	710	505	4.874	1.866	1.043	364	88,7	11,3	
1960	715	525	5.070	1.935	1.155	294	108,7	13,8	
1961	724	538	5.115	1.937	1.177	225	98,2	12,9	
1962		539	5.189			212	115,3	13,7	
1961 2 ^o kwartaal	737	557	5.360	2.031	1.251	154	98,1	13,1	
3 ^o kwartaal	759	543	5.153	1.913	1.270	196	137,2	16,3	
4 ^o kwartaal	733	584	5.534	2.071	1.255	432	80,4	11,1	
1962 1 ^o kwartaal	v 728	536	5.130	2.004	1.208	233	77,5	10,1	
2 ^o kwartaal	v 753	546	5.232	1.984	1.259	234	122,7	14,3	
3 ^o kwartaal	v 766	505	4.897	1.856	1.173	188	173,0	18,8	
4 ^o kwartaal		569	5.499			191	88,2	11,4	
1962 Februari	v 693	490	4.723	1.845	1.106	205	69,2	9,2	
Maart	v 744	558	5.363	1.984	1.297	233	86,6	11,2	
April	v 744	520	4.997	1.935	1.184	233	103,8	12,7	
Mei	v 749	561	5.372	2.009	1.322	239	111,2	13,4	
Juni	v 767	556	5.327	2.008	1.270	230	153,1	17,1	
Juli	v 768	492	4.577	1.631	1.216	192	183,2	19,9	
Augustus	v 781	512	5.082	1.987	1.148	170	170,1	18,4	
September	v 749	511	5.032	1.949	1.154	202	165,7	18,0	
Oktober	v 745	567	5.648	2.146	1.212	239	114,9	13,7	
November	v 749	579	5.634	2.204	1.195	183	71,4	9,7	
December		561	5.214			152	78,3	10,8	
1963 Januari		608	5.453			158			
Februari		643	5.647						

1 De productieve ton-km hebben betrekking op het commercieel vervoer (met uitsluiting van het dienstvervoer) : het is de som van de vermenigvuldigingen van het gewicht van elke verzending met de afstand van het traject.

2 De vervoerde ton-km worden berekend door optelling van de resultaten bekomen door vermenigvuldiging van de vervoerde tonnage met het aantal kilometers van het vervoer.

V - 1 b). — Zeevaart

Bronnen : Havenbestuur te Antwerpen [kol. (1)], te Gent [kol. (4)], N.I.S. (overige kolommen).

Maandgemiddelden of maanden	Haven van Antwerpen			Haven van Gent		
	Laadvermogen van de binnen- gekomen schepen (duizenden register- tonnen)	Goederen (duizenden metrische tonnen)		Laadvermogen van de binnen- gekomen schepen (duizenden register- tonnen)	Goederen (duizenden metrische tonnen)	
		Binnen- gekomen	Vertrokken		Binnen- gekomen	Vertrokken
	(1)	(2)	(3)	(4)	(5)	(6)
1954	2.634	1.276	1.091	119	113	85
1955	2.830	1.439	1.234	154	155	118
1956	3.172	1.865	1.279	178	216	82
1957	3.296	1.828	1.227	171	209	79
1958	3.545	1.723	1.210	163	169	82
1959	3.622	1.668	1.266	145	152	83
1960	3.774	1.816	1.288	150	166	75
1961	3.846	1.936	1.284	139	167	61
1962	4.167			137		
1961 3 ^o kwartaal	3.935	2.019	1.295	161	195	56
4 ^o kwartaal	4.011	2.090	1.408	128	168	69
1962 1 ^o kwartaal	4.142	2.005	1.427	121	133	70
2 ^o kwartaal	4.213	2.322	1.359	127	141	71
3 ^o kwartaal	4.181	1.915	1.224	153	137	68
4 ^o kwartaal	4.133			146		
1963 1 ^o kwartaal	4.225			150		
1962 Maart	4.294	1.818	1.442	135	140	64
April	4.071	2.178	1.402	117	107	55
Mei	4.382	2.495	1.202	128	101	75
Juni	4.185	2.292	1.474	136	216	82
Juli	4.272	2.111	1.138	157	139	53
Augustus	4.221	2.124	1.099	157	126	86
September	4.049	1.511	1.436	145	145	64
Oktober	4.258	2.530	1.260	139	201	67
November	4.139	1.950	1.319	150	168	82
December	4.003			149		
1963 Januari	4.118			142		
Februari	3.961			152		
Maart	4.597			156		

1 Binnenlands vervoer + invoer + uitvoer + doorvoer.

V - 1 c). — Binnen- scheepvaart

Bron : N.I.S.

Totaal verkeer	
1	
(duizenden metrische tonnen)	(miljoenen ton-km)
(1)	(2)
4.258	343
4.737	385
4.659	374
4.642	383
4.269	361
4.534	402
5.097	436
5.426	456
5.553	452
5.917	489
5.440	452
5.276	422
5.858	471
5.744	461
5.336	452
5.903	481
5.368	434
6.074	482
6.133	498
5.873	479
5.923	473
5.435	430
5.927	503
5.278	448
4.803	406
5.278	
4.803	

V - 2. — TOERISME

Bron : Nationaal Instituut voor de Statistiek.

(duizenden overnachtingen)

Maandgemiddelden of maanden	Totaal	waarvan land van gewone verblijfplaats					
		België	Frankrijk	Nederland	Verenigd-Koninkrijk	West-Duitsland	U.S.A.
1953	761	577	41	28	45	14	16
1954	911	692	50	31	57	19	17
1955	1.019	766	60	33	68	22	19
1956	1.084	815	66	35	71	23	19
1957	1.186	898	71	33	81	25	18
1958	1.341	877	84	37	102	69	51
1959	1.249	979	55	30	82	27	20
1960	1.307	982	69	33	99	33	25
1961	1.387	1.061	74	34	89	38	21
1961 1 ^o kwartaal	347	226	23	16	13	16	9
2 ^o kwartaal	1.184	874	50	32	93	39	26
3 ^o kwartaal	3.602	2.886	196	68	232	77	34
4 ^o kwartaal	383	232	27	20	17	20	15
1962 1 ^o kwartaal	322	194	22	18	13	19	12
2 ^o kwartaal	1.369	997	77	36	115	42	28
3 ^o kwartaal	3.590	2.852	199	70	238	82	38
1961 November	357	218	27	18	14	18	12
December	352	221	25	20	15	16	11
1962 Januari	309	187	21	16	11	17	10
Februari	304	184	21	17	12	17	11
Maart	354	210	24	20	15	22	14
April	1.258	918	97	31	93	34	21
Mei	785	517	45	31	58	32	29
Juni	2.065	1.555	88	47	193	60	33
Juli	4.785	4.047	159	67	273	80	46
Augustus	4.866	3.781	336	106	347	119	38
September	1.118	728	103	37	95	46	30
Oktober	460	266	32	25	21	29	24
November	391	231	31	20	14	22	15

V - 3. — BINNENLANDSE HANDEL

a). — Verkoopindexcijfers

Basis 1953 = 100

Bron : Nationaal Instituut voor de Statistiek.

Maandgemiddelden of maanden	Warenhuizen met veelvuldige afdelingen					Coöperatieven	Grote ondernemingen gespecialiseerd in kleding		Groot-handel	Ondernemingen met bij-huizen	Verkoopindexcijfers na uitschakeling van de prijs- en seizoenbewegingen (berekeningen door de N.B.B.)			
	Algemeen indexcijfer	Voeding	Kleding	Meubilering	Huishouden ¹		Algemeen indexcijfer	Heren ²			Ondergoed en bijkomstige kledingstukken ³	Algemene voedings-waren	Voeding	Waren-huizen
1954	106	113	102	105	105	109	104	80	107	103	104	107	104	
1955	114	120	111	108	114	115	113	88	111	107	113	114	109	
1956	124	133	120	114	127	125	123	97	132	120	119	121	126	
1957	129	132	126	124	139	125	125	105	131	123	121	117	122	
1958	139	140	138	129	149	131	132	105	139	131	128	121	129	
1959	144	145	149	126	150	132	136	104	145	138	131	120	132	
1960	156	159	159	141	162	138	144	106	155	144	143	125	142	
1961	161	160	164	145	165	144	168	116	163	152	145	130	147	
1962	170	172	172	154	171	152	166	142	174	171	151	135	154	
1961 2 ^o kwartaal	156	154	169	144	162	142	212	109	159	151	146	132	145	
3 ^o kwartaal	154	152	151	147	169	139	141	116	169	147	144	127	145	
4 ^o kwartaal	187	180	190	136	173	154	173	118	169	167	143	131	150	
1962 1 ^o kwartaal	149	173	139	151	155	149	139	146	161	165	146	134	153	
2 ^o kwartaal	168	168	184	153	165	149	210	129	174	166	154	135	153	
3 ^o kwartaal	159	153	157	159	172	143	136	134	172	162	149	130	146	
4 ^o kwartaal	205	195	209	153	191	167	180	158	188	192	155	140	165	
1962 Februari	134	161	114	141	153	140	107	99	153	158	143	132	152	
Maart	165	190	155	164	169	156	159	127	166	180	154	136	152	
April	166	172	180	151	158	142	243	129	170	151	148	129	153	
Mei	165	169	174	155	170	153	199	123	175	169	150	137	155	
Juni	174	164	198	153	168	153	188	134	177	178	165	139	151	
Juli	162	143	173	158	175	137	142	157	166	157	139	124	141	
Augustus	153	154	139	150	167	145	109	129	178	163	154	136	150	
September	163	162	160	168	175	147	156	117	171	165	153	129	147	
Oktober	178	186	192	149	178	164	199	132	196	185	151	139	175	
November	201	177	200	148	170	154	164	122	182	178	158	142	175	
December	235	221	236	161	225	182	177	220	185	212	155	140	145	
1963 Januari	153	178	153	141	148	146	213	182	188	144	144	170		
Februari	147	178	127	149	158	118	109			153				

¹ Huishoudartikelen en huishoudtoestellen. — ² Omvat hoofdzakelijk bovenkleding. — ³ Onderkleding : heren en/of dames.

⁴ Daar een zeker aantal nieuwe firma's in de statistiek werden opgenomen, zijn de indexcijfers vanaf 1962 niet meer volledig vergelijkbaar met deze van vorige periode.

V - 3 b). — Verkoop op afbetaling
1° — Algemene resultaten

Bron : Nationaal Instituut voor de Statistiek.

	Aantal lopende contracten op einde halfjaar (duizenden)				Uitstaande kredieten op einde halfjaar (miljarden franken)				Krediet verleend in de loop van het halfjaar (miljarden franken)			
	Totaal	Financiering door			Totaal	Financiering door			Totaal	Financiering door		
		verkopers	banken	financieringsorganismen of particulieren		verkopers	banken	financieringsorganismen of particulieren		verkopers	banken	financieringsorganismen of particulieren
1960 2 ^e halfjaar ...	1.339	620	153	566	10,20	2,54	3,44	4,22	4,90	1,57	1,50	1,83
1961 1 ^e halfjaar ...	1.418	643	159	616	11,36	2,82	3,72	4,82	5,14	1,68	1,58	1,88
2 ^e halfjaar ...	1.430	625	169	636	11,75	2,92	3,80	5,03	4,99	1,67	1,51	1,81
1962 1 ^e halfjaar ...	1.405	634	170	601	11,86	3,15	3,91	4,80	5,29	1,73	1,65	1,91
2 ^e halfjaar ...	1.373	646	163	564	11,94	3,30	3,96	4,68	5,24	1,87	1,47	1,90

2° — Achterstallige betalingen

	Aantal schuldenaars welke in gebreke gebleven zijn met het betalen van drie of meer vervallen termijnen in de loop van het halfjaar (duizenden)				Totaal der bedragen van drie termijnen welke door de schuldenaars, bedoeld in voorgaande kolommen, niet werden betaald (miljoenen franken)			
	Totaal	Financiering door			Totaal	Financiering door		
		verkopers	banken	financieringsorganismen of particulieren		verkopers	banken	financieringsorganismen of particulieren
1960 1 ^e halfjaar	46	22	1	23	72,3	27,2	6,1	39,0
2 ^e halfjaar	51	24	1	26	81,1	27,8	6,8	46,5
1961 1 ^e halfjaar	55	27	1	27	87,1	31,4	6,3	49,4
2 ^e halfjaar	50	26	1	23	81,8	30,0	5,9	45,9
1962 1 ^e halfjaar	53	27	1	25	84,6	30,3	6,2	48,1

3° — Indeling van de kredieten verleend tijdens het halfjaar, volgens de aard der goederen

	Totaal	Vrachtwagens, bestelwagens, autobussen, zwaar vervoermaterieel		Landbouw-materieel, landbouwtractoren, vee	Wagens voor personenvervoer behalve autobussen		Moto's scooters, bromfietzen, rijwielen	Textiel-waren, bont-artikelen, kleding	Boeken	Bedrijfsuitrusting andere dan de artikelen vermeld in de voorgaande rubrieken (handel, ambachtswezen, nijverheid, vrije beroepen)	Huishoud-artikelen en voorwerpen voor persoonlijk gebruik, niet elders vermeld	Diensten (reizen, herstellen van motorrijtuigen)
		nieuw	reeds gebruikt		nieuw	reeds gebruikt						
		Aantal contracten (duizenden)										
1960 2 ^e halfjaar ...	722	3,4	1,0	2,8	24,3	12,6	18,1	324,0	22,3	8,5	298,6	6,4
1961 1 ^e halfjaar ...	754	4,1	1,1	3,2	28,6	15,1	18,8	368,0	25,4	8,9	274,3	6,6
2 ^e halfjaar ...	829	3,5	1,2	2,6	24,4	12,6	14,4	433,1	19,6	9,5	299,1	8,9
1962 1 ^e halfjaar ...	742	3,7	1,2	2,8	30,5	15,3	15,8	337,6	21,4	8,0	300,6	5,1
2 ^e halfjaar ...	781	3,5	1,1	2,2	26,6	14,1	15,6	368,6	17,3	7,2	319,2	5,1
Verleend krediet (miljoenen franken)												
1960 2 ^e halfjaar ...	4.899	386	51	128	1.300	313	129	358	41	337	1.810	46
1961 1 ^e halfjaar ...	5.141	488	69	104	1.496	390	147	297	38	388	1.666	58
2 ^e halfjaar ...	4.991	419	66	123	1.268	334	124	354	39	444	1.751	69
1962 1 ^e halfjaar ...	5.290	475	76	89	1.626	411	122	294	45	423	1.689	40
2 ^e halfjaar ...	5.238	463	66	106	1.407	353	108	384	38	428	1.855	30
Verleend krediet — Percentagewijze verdeling t.o.v. het totaal												
1960 2 ^e halfjaar ...	100,0	7,9	1,1	2,6	26,5	6,4	2,6	7,3	0,8	6,9	37,0	0,9
1961 1 ^e halfjaar ...	100,0	9,5	1,4	2,0	29,1	7,6	2,9	5,8	0,7	7,5	32,4	1,1
2 ^e halfjaar ...	100,0	8,4	1,3	2,4	25,4	6,7	2,5	7,1	0,8	8,9	35,1	1,4
1962 1 ^e halfjaar ...	100,0	9,0	1,4	1,7	30,7	7,8	2,3	5,6	0,8	8,0	31,9	0,8
2 ^e halfjaar ...	100,0	8,8	1,3	2,0	26,9	6,7	2,1	7,3	0,7	8,2	35,4	0,6

Bibliografische referenties : Statistisch Jaarboek voor België. — Statistisch Tijdschrift van het N.I.S. — Bulletin van de Kamer van Koophandel van Antwerpen. — Recherches économiques de Louvain (I.R.E.S.P.). — Maandstatistiek over de internationale trafiek der havens (N.I.S.). — Vervoerchroniek (tweemaandelijks). — Les transports maritimes, Etude Annuelle (O.E.S.O.). — Bulletin général de Statistiques (Office statistique des Communautés Européennes).

VI. — INKOMENS

1. — BEZOLDIGINGEN VAN DE ARBEIDERS (mannen + vrouwen)

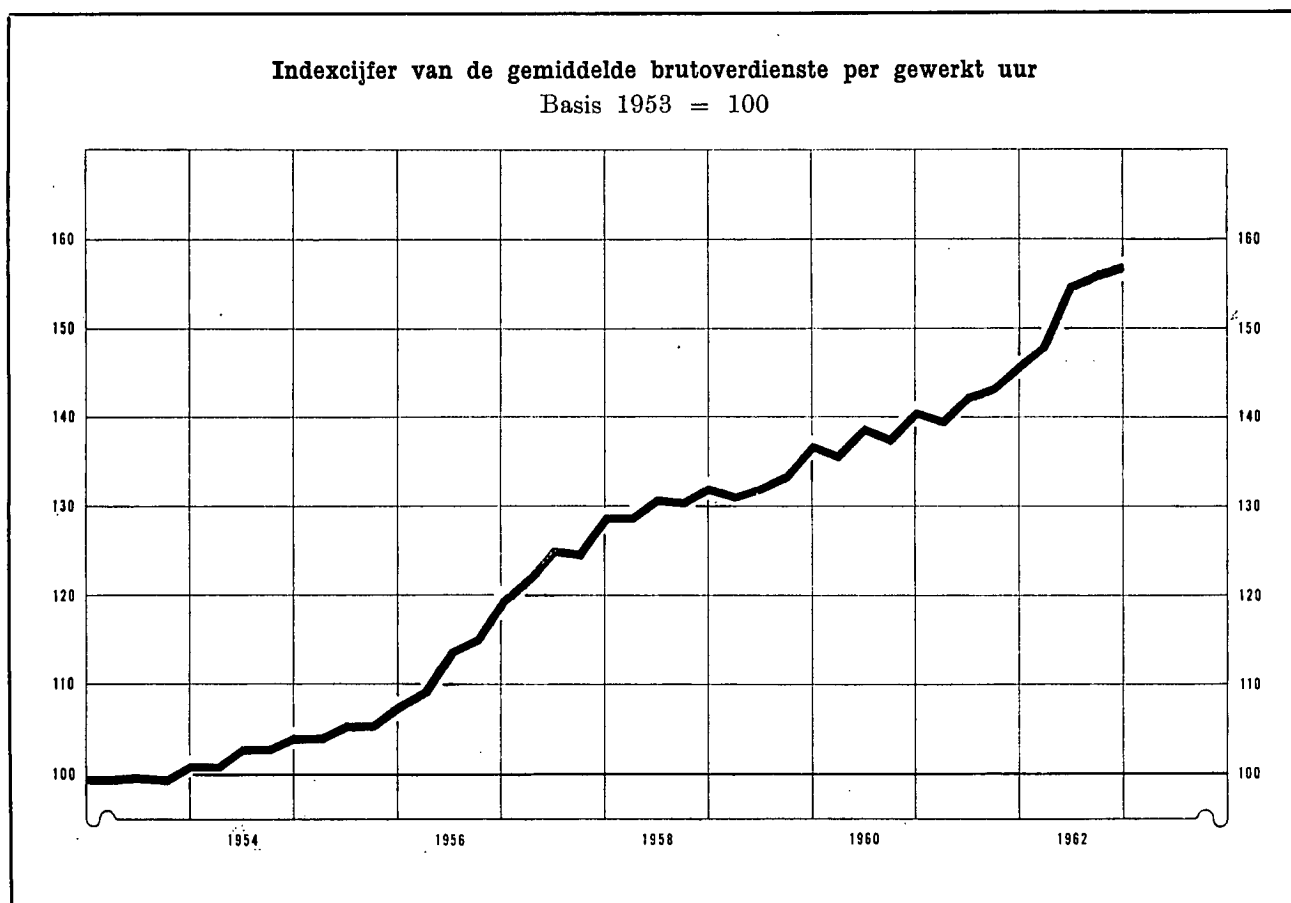

Indexcijfer van de bezoldigingen in de nijverheid

Basis 1953 = 100

Bronnen : kol. (1) - (2) - (3) : N.B.B. (wijze van opstelling, zie Novemhernummer 1957, blz. 415). — kol. (4) : R.M.Z. - berekeningen N.B.B. (zie noot). — kol. (5) : I.R.E.S.P.

	Gemiddelde brutoverdienste per gewerkt uur (1)	Type-uurloon 1		Indexcijfer van de loonmassa 2	Indexcijfer der arbeidskosten 3
		Geschoold arbeider (2)	Ongeschoold arbeider (3)		
1954	103	103	102	102	103
1955	106	105	106	108	106
1956	115	114	114	118	114
1957	125	125	125	129	125
1958	131	129	129	125	132
1959	133	131	132	121	135
1960	138	135	137	128	141
1961	143	140	141	134	148
1962	v 154	v 149	v 151		159
1961 Juni	142	139	140		148
September	144	141	142		148
December	146	141	142		152
1962 Maart	v 148	144	146		153
Juni	v 155	148	150		161
Sept.	v 156	151	153		161
Dec.	v 159	152	154		163

Algemene gemiddelden van de uurlonen der arbeiders

(sociale lasten inbegrepen)

Bron : Verbond der Belgische Nijverheid.

4	België (BF)	West-Duitsland	Groot-Brittannië	Nederland
		percentage in verhouding tot de Belgische lonen 5		
1953	28,25	85,8	91,0	63,9
1954	28,74	86,0	94,3	69,0
1955	29,91	83,2	98,4	71,9
1956	32,68	87,8	97,6	72,5
1957	35,67	90,6	93,7	70,4
1958	37,04	94,0	95,0	70,2
1959	38,30	97,4	95,0	70,4
1960	39,71	102,8	98,4	74,8
1961	41,76	114,8	100,6	v78,6
1959 Februari-April	37,80	95,1	95,4	69,1
August.-Oktob.	38,80	96,7	94,6	68,6
1960 Februari-April	39,48	99,0	97,3	72,7
August.-Oktob.	39,93	106,7	99,5	75,6
1961 Februari-April	41,20	112,8	100,0	v78,0
August.-Oktob.	42,32	116,7	101,3	v79,2
1962 Februari-April	43,72	120,0	100,3	v80,0

1 Excl. de transportarbeiders.

2 Het betreft het eenvoudig indexcijfer van de totale bezoldigingen betaald aan de arbeiders die onderworpen zijn aan de maatschappelijke zekerheid en behorend tot de extractiebedrijven, de fabrieksnijverheid, het bouwbedrijf, het vervoer en het verkeer. (Voor de bepaling van de totale bezoldigingen, zie XVe Jaarverslag R.M.Z., blz. 141.)

3 Dit indexcijfer, waarin de steenkolenmijnen niet werden opgenomen, geeft de arbeidskosten per uur en niet de kosten per geproduceerde eenheid.

4 De jaarcijfers zijn gemiddelden van de uurlonen van februari-april en augustus-oktober.

5 Het V.B.N. publiceert de buitenlandse uurlonen uitgedrukt in Belgische franken op basis van de wisselkoersen. Daar de bekomen percentages niet werden gewogen aan de hand van de indexcijfers van de kosten van levensonderhoud, geven zij niet de verhouding van de reële lonen weer.

VI - 2. — GEMIDDELDE VERDIENDE BRUTO-UURLONEN IN DE NIJVERHEID

(mannen + vrouwen — in frank per uur)

Bron : N.I.S.

Bedrijfsgroepen en -sectoren	1958 oktober	1959 oktober	1960 oktober	1961 april	1961 oktober	1962 april	1962 oktober (voorlopig)
<i>Extraktieve nijverheid :</i>							
Steenkolenwinning (onder- en bovengr.) ¹	39,24	39,89	40,09	40,40	41,29	42,66	43,38
Groeven ¹	30,99	31,83	34,61	33,62	34,79	35,56	35,65
Totaal extraktieve nijverheid ¹	38,63	39,36	39,72	39,90	40,81	42,13	42,81
<i>Fabrieksnijverheid :</i>							
Voedingsmiddelen (behalve dranken)	24,25	25,24	25,98	27,10	27,67	28,50	29,09
Dranken	27,79	29,05	29,21	29,94	30,27	30,35	32,22
Tabak	21,10	21,54	22,27	22,57	22,94	24,52	25,76
Textielindustrie	23,09	23,96	25,04	25,60	26,94	27,41	27,45
Schoeisel, kleding	18,92	19,20	20,09	20,91	21,23	22,10	23,27
Hout (behalve meubelen)	25,13	25,07	26,67	27,57	28,25	29,07	30,42
Meubelindustrie	26,14	26,08	27,59	28,37	30,05	30,97	31,72
Papier, papierwaren	27,82	26,99	28,98	30,52	30,85	31,92	34,08
Druk- en boekbindersbedrijf	31,85	32,58	32,85	33,73	34,97	37,50	36,46
Leder (behalve schoeisel, kleding)	22,53	23,25	24,34	24,65	25,80	26,48	27,94
Rubberindustrie	28,50	30,19	30,85	30,33	31,65	32,12	32,86
Chemische industrie	29,14	30,92	31,64	32,14	32,84	34,87	35,50
Derivaten van petroleum en steenkool ...	42,54	44,20	45,29	48,10	47,48	50,81	50,40
Steen, glas, aardewerk, enz.	28,03	29,23	30,37	31,45	32,05	33,14	34,22
Metallurgische basisindustrie	37,45	39,19	41,11	41,39	42,13	43,12	45,00
Metaalverwerkende industrie, behalve ma- chines en transportmaterieel	31,61	30,12	31,08	32,76	32,72	34,88	36,43
Machines, behalve elektrische	32,36	32,46	33,66	34,79	34,92	37,17	38,00
Electronische industrie	28,44	28,89	29,60	29,56	30,18	32,24	33,11
Transportmaterieel	37,06	36,61	37,36	39,29	37,58	40,48	43,32
Diamantindustrie	23,88	24,90	25,42	26,31	25,99	26,60	26,73
Totaal fabrieksnijverheid	27,91	28,56	29,59	30,51	31,01	32,32	33,33
waarvan : mannen	31,60	32,20	33,30	34,14	34,63	36,02	37,15
vrouwen	18,58	19,13	20,00	20,57	21,10	22,10	22,55
<i>Bouwnijverheid</i> ¹	30,42	30,72	32,76	32,55	33,17	33,68	36,87
<i>Algemeen gemiddelde voor de nijverheid :</i>							
Totaal (mannen + vrouwen)	29,75	30,24	31,36	31,84	32,40	33,58	34,92
waarvan : mannen	32,51	32,98	34,16	34,57	35,14	36,34	37,84

¹ Mannen alleen.

Bibliografische referenties : *Statistisch Jaarboek voor België.* — *Statistisch Tijdschrift van het N.I.S.* — *Recherches économiques de Louvain (I.R.E.S.P.).* — *Jaarverslagen van de R.M.Z.* — *Arbeidsblad.* — *Industrie*, tijdschrift van het V.B.N. — *Le Coût de la main-d'œuvre dans l'Industrie européenne. Etudes et Documents*, nouvelle série, nr 52, 1959 (I.A.B.). — *Annuaire des statistiques du Travail (I.A.B.).*

VII. — PRIJZEN EN PRIJSINDEXCIJFERS

1. — GROOTHANDELSPRIJZEN OP DE WERELDMARKTEN

Daggemiddelden	Tarwe te New-York	Koffie te New-York Santos IV	Mérinos 64 S wol in Verenigd- Koninkrijk	Katoen 15/16 middling (New-York Spot)	Rubber te Londen « Spot » price n° 1	Koper te Londen	Tin te Londen slotkoers	Oudijzer in de Verenigde Staten	Ruwa petroleum te West-Texas
	cents per 60 lbs	cents per lb	d per lb	cents per lb	d per lb	£ per long ton	£ per long ton	\$ per long ton	\$ per barrel
1954	278	78,1	128	35,1	20	249	719	29,8	2,65
1955	271	56,8	107	34,6	34	352	740	40,5	2,65
1956	270	57,9	113	35,5	29	329	788	53,5	2,65
1957	272	56,4	125	36,4	26	219	755	47,7	2,90
1958	256	48,2	89	36,2	23	197	735	37,8	2,90
1959	251	36,8	91	34,6	30	238	785	40,3	2,78
1960	252	36,5	89	33,2	31	246	797	33,0	2,77
1961	254	35,8	90	34,3	24	230	888	35,3	2,86
1962	267	34,0	94	35,4	23	234	897	29,3	2,89
1961 2 ^e kwartaal	247	37,5	95	34,1	25	236	865	36,3	2,89
1961 3 ^e kwartaal	254	35,3	93	35,1	25	230	937	36,7	2,89
1961 4 ^e kwartaal	259	33,5	86	35,4	23	229	953	36,0	2,89
1962 1 ^e kwartaal	259	34,1	91	35,5	24	233	954	36,3	2,89
1962 2 ^e kwartaal	267	34,2	97	35,8	23	234	915	28,5	2,89
1962 3 ^e kwartaal	270	34,2	92	35,5	22	234	855	27,3	2,89
1962 4 ^e kwartaal	273	33,5	93	34,9	24	234	863	25,0	2,89
1962 Maart	261	34,0	96	35,6	24	235	962	33,0	2,89
1962 April	264	34,0	98	35,7	23	234	949	31,7	2,89
1962 Mei	268	34,0	97	35,7	23	234	919	27,7	2,89
1962 Juni	270	34,7	97	36,0	22	234	876	26,0	2,89
1962 Juli	272	34,8	96	36,0	22	234	863	26,5	2,89
1962 Augustus	268	34,2	90	35,5	22	234	852	28,8	2,89
1962 September	269	33,5	90	34,9	22	234	851	26,6	2,89
1962 Oktober	271	33,4	92	34,9	23	234	856	24,9	2,89
1962 November	273	33,5	93	34,8	23	234	874	23,5	2,89
1962 December	276	33,6	95	34,9	24	234	859	26,5	2,89
1963 Januari	276	34,0	103	35,1	23	234	852	27,5	2,89
1963 Februari	279	34,0	102	35,5	v 23	234	852	28,5	
1963 Maart	284	v 34,4		v 35,8	v 23	v 234	v 856		

VII - 2. — INDEXCIJFERS VAN DE GROOTHANDELSPRIJZEN OP DE WERELDMARKTEN

Basis 1953 = 100

Bronnen : Comtel Reuter — Moody's Investors Service — Der Volkswirt — Chamber of Shipping.

Maandgemiddelden of maanden	Reuter-indexcijfer	Moody-indexcijfer	Volkswirt-indexcijfers (oude Schulze-indexcijfers)			Vrachtprijzen Groot-Brittannië (bevrachting per reis) 1 2
			Algemeen	Nijverheid	Voeding	
1954	99	103	102	101	104	111
1955	100	98	103	105	99	165
1956	98	102	105	103	100	203
1957	93	100	104	107	98	145
1958	84	96	98	100	96	87
1959	84	93	100	103	94	93
1960	85	90	99	104	90	95
1961	84	90	99	103	90	102
1962	84	89	98	101	90	85
1961 2 ^e kwartaal	85	89	100	104	90	104
1961 3 ^e kwartaal	84	91	99	104	90	103
1961 4 ^e kwartaal	83	90	99	102	90	102
1962 1 ^e kwartaal	83	90	99	103	90	92
1962 2 ^e kwartaal	83	89	98	101	91	90
1962 3 ^e kwartaal	83	90	97	100	89	76
1962 4 ^e kwartaal	85	89	97	101	89	83
1962 Maart	83	89	99	102	91	93
1962 April	84	89	99	102	91	95
1962 Mei	83	89	98	101	91	94
1962 Juni	83	89	97	101	90	81
1962 Juli	83	90	97	101	90	75
1962 Augustus	83	90	97	100	89	76
1962 September	83	89	96	100	89	78
1962 Oktober	83	88	97	100	89	81
1962 November	85	88	97	101	89	84
1962 December	87	90	98	101	90	84
1963 Januari	90	90	99	102	92	89
1963 Februari	91	90	99	102	93	90
1963 Maart	92	89				

1 Bevrachting per reis voor droge ladingen.

2 Gezien de uitbreiding van de statistiek, zijn de gegevens, vanaf 1960, niet meer volledig vergelijkbaar met de cijfers der vorige periodes.

VII - 3. — INDEXCIJFERS VAN DE GROOTHANDELSPRIJZEN IN BELGIE

Basis 1953 = 100

Maandgemiddelden of maanden	Bron : Ministerie van Economische Zaken en Energie											Bron : I.R.E.S.P.			
	Algemeen indexcijfer	Produkten		Landbouwprodukten			Industriële produkten						Gezamenlijk industriële produkten in de drie produktiestadia		
		Inbeemse	Ingevoerde	Algemeen indexcijfer	Dierlijke	Planttaardige	Algemeen indexcijfer	Delfstoffen	Metalen en metaalprodukten	Textiel- produkten	Scheikundige produkten	Bouw- materialen	Grondstoffen	Halffabrikaten	Fabrikaten
1954	98,8	97,8	100,0	97,8	99,2	96,4	99,2	98,1	97,5	98,7	100,3	103,8	95,6	97,4	98,6
1955	101,0	99,4	101,8	94,0	97,7	90,3	102,9	100,7	105,0	97,7	104,6	105,4	98,1	100,1	102,2
1956	103,5	103,5	103,3	97,2	101,0	93,5	105,4	105,8	111,6	95,8	105,6	106,9	104,3	103,9	105,4
1957	106,3	107,4	102,2	98,7	103,1	94,5	108,3	112,1	114,4	98,2	108,9	111,9	112,2	107,5	110,6
1958	101,8	105,4	93,9	96,0	92,8	98,9	103,2	105,8	109,6	87,5	107,9	115,0	100,3	99,6	106,6
1959	101,4	104,7	95,2	95,0	95,9	94,1	103,0	103,7	109,8	84,9	107,6	115,4	95,7	99,3	105,5
1960	102,6	105,0	96,5	92,2	98,2	86,8	105,4	101,4	110,2	92,2	107,0	121,4	94,5	99,3	107,1
1961	102,4	105,0	94,8	94,3	110,2	81,5	104,5	99,4	109,1	93,3	104,5	121,7	90,9	97,1	105,7
1962	103,2	108,7	92,7	100,7	106,9	95,1	103,8	97,7	108,5	90,5	104,5	125,6	v88,9	v95,8	v103,9
1961 3 ^e kwartaal ...	101,9	105,5	93,5	94,3	111,3	80,9	103,9	98,4	109,0	92,3	103,2	121,8	91,0	96,5	105,1
1961 4 ^e kwartaal ...	102,6	106,6	93,4	98,2	109,4	88,6	103,7	98,4	108,3	91,4	104,0	121,9	89,2	96,1	104,8
1962 1 ^e kwartaal ...	103,4	108,1	93,7	100,7	110,7	92,0	104,0	98,2	108,6	91,0	105,3	122,1	89,7	v96,1	104,3
1962 2 ^e kwartaal ...	103,6	110,3	93,0	103,5	106,2	100,7	103,7	97,1	108,7	90,5	105,0	123,8	89,6	v95,5	103,3
1962 3 ^e kwartaal ...	102,1	107,4	91,3	96,9	102,2	92,1	103,4	97,5	108,3	89,5	103,0	127,9	88,3	v95,4	104,0
1962 4 ^e kwartaal ...	103,6	108,7	92,9	102,0	108,7	95,9	104,0	98,2	108,2	91,0	104,4	128,6	v88,3	v96,0	v104,2
1963 1 ^e kwartaal ...	105,5	111,3	94,5	108,2	114,5	102,3	104,9	98,3	108,5	94,4	105,8	129,0	v90,1	v97,2	v104,6
1962 Maart	104,0	109,6	94,0	103,5	112,7	95,3	104,0	98,1	108,8	90,8	105,7	122,1	89,8	v96,0	104,1
1962 April	103,6	109,7	93,5	102,8	107,3	98,5	103,8	97,1	108,8	91,0	105,7	122,1	89,9	v95,7	103,4
1962 Mei	103,5	110,2	92,8	103,5	106,5	100,4	103,5	97,1	108,9	90,3	104,7	122,5	89,4	v95,5	103,3
1962 Juni	103,8	111,0	92,7	104,1	104,7	103,2	103,7	97,0	108,5	90,3	104,7	126,8	89,4	v95,3	103,2
1962 Juli	102,5	108,3	91,9	98,6	101,4	95,8	103,5	97,1	108,5	89,9	103,8	127,3	88,6	v95,0	103,6
1962 Augustus	102,0	107,2	91,1	97,3	104,4	90,9	103,2	97,4	108,1	89,2	102,4	127,9	88,4	v95,6	104,2
1962 September ...	101,7	106,6	90,9	94,9	100,8	89,5	103,4	97,9	108,4	89,5	102,9	128,6	87,9	v95,6	104,2
1962 Oktober	103,0	108,1	92,3	99,9	105,8	94,3	103,7	98,0	108,3	89,9	103,9	128,6	v87,5	v95,6	v104,1
1962 November ...	103,4	108,5	92,9	101,6	107,5	96,1	103,9	98,0	108,2	90,7	104,6	128,6	v88,0	v95,9	v104,0
1962 December	104,4	109,5	93,4	104,6	112,7	97,3	104,3	98,7	108,0	92,5	104,8	128,6	v89,4	v96,6	v104,4
1963 Januari	105,7	111,9	94,1	109,1	117,0	101,9	104,9	98,3	108,1	94,8	105,5	129,0	v89,9	v97,1	v104,5
1963 Februari	105,5	111,2	94,6	107,9	113,8	102,4	104,9	98,3	108,1	94,9	105,8	129,0	v90,3	v97,3	v104,6
1963 Maart	105,4	110,9	94,8	107,5	112,7	102,7	104,8	98,3	109,2	93,6	106,0	129,0	v90,2	v97,2	v104,6

VII - 3. — INDEXCIJFERS VAN DE GROOTHANDELSPRIJZEN IN BELGIE

Basis 1953 = 100

Bron : M.E.Z.

INHEEMSE EN INGEVOERDE PRODUCTEN

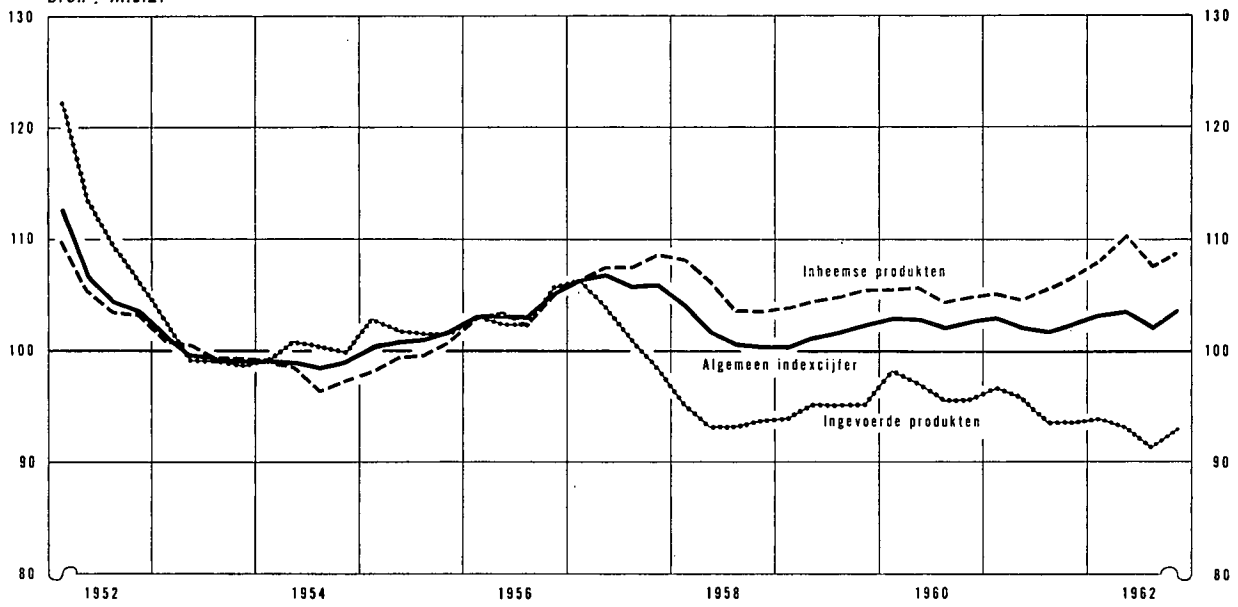

Bron : M.E.Z.

LANDBOUW - EN INDUSTRIELE PRODUCTEN

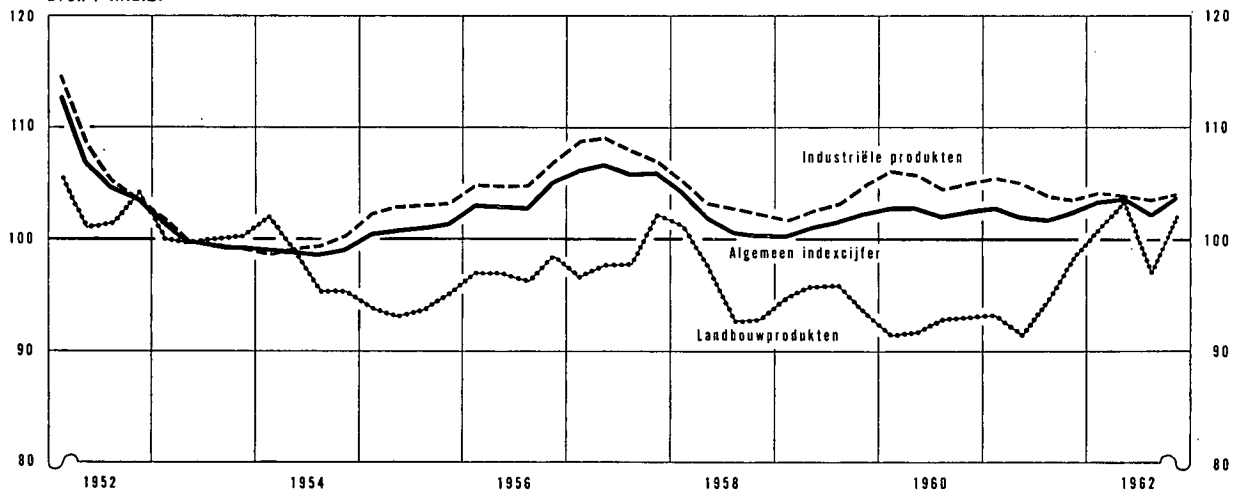

Bron : I.R.E.S.P.

PRIJZEN IN DE DRIE PRODUCTIESTADIA

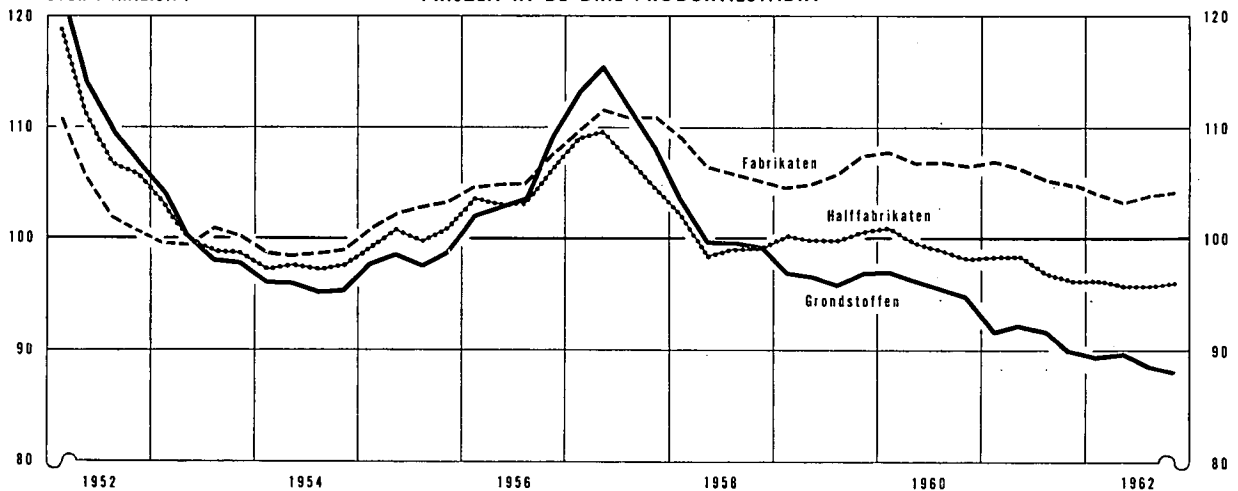

VII - 4. — INDEXOIJFERS VAN DE KLEINHANDELSPRIJZEN IN BELGIE

Basis 1953 = 100

Bron : Ministerie van Economische Zaken en Energie.

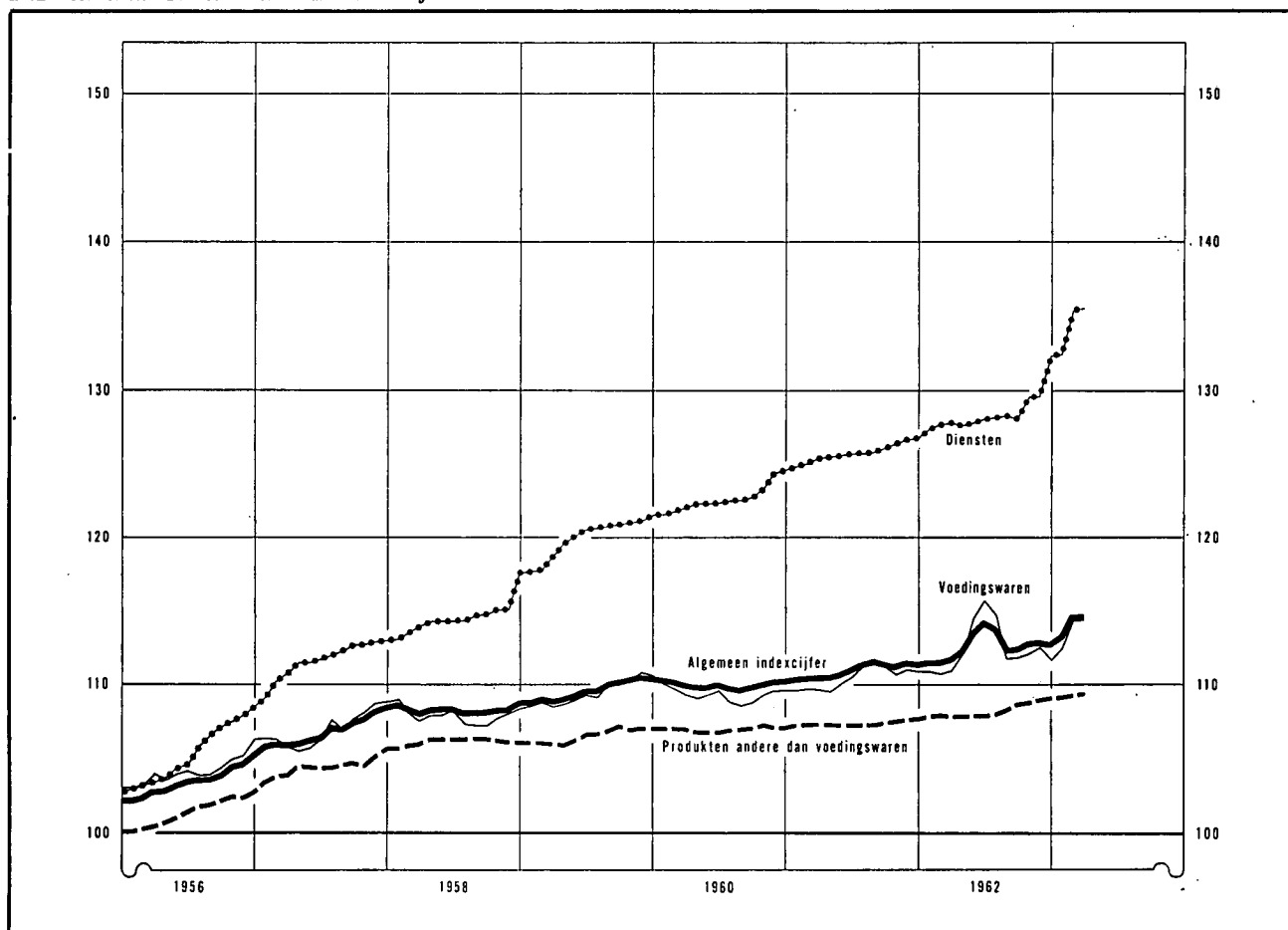

Maandgemiddelden of maanden	Algemeen indexcijfer 65 produkten		Voedingswaren 35 produkten		Producten andere dan voedingswaren 25 produkten		Diensten 5 produkten		
1953	100,00		100,0		100,0		100,0		
1954	101,30		102,7		99,2		100,0		
1955	100,80		101,6		99,2		101,0		
1956	103,65		104,2		101,5		105,5		
1957	106,93		107,0		104,5		111,7		
1958	108,31		107,9		106,2		114,6		
1959	109,64		109,5		106,6		120,0		
1960	109,97		109,3		107,0		122,6		
1961	111,06		110,5		107,4		125,7		
1962	112,62		112,5		108,3		128,5		
		1962		1963		1962		1963	
1 ^e kwartaal	111,56	114,13	110,8	113,7	107,9	109,3	127,5	134,5	
2 ^e kwartaal	113,36		114,1		107,9		127,8		
3 ^e kwartaal	112,77		112,7		108,3		128,1		
4 ^e kwartaal	112,80		112,1		108,9		130,5		
Januari	111,51	113,19	110,9	112,4	107,9	109,1	127,2	132,5	
Februari	111,49	114,58	110,7	114,4	108,0	109,3	127,6	135,4	
Maart	111,67	114,63	110,9	114,4	107,9	109,4	127,7	135,6	
April	112,22		112,1		107,9		127,6		
Mei	113,61		114,5		107,9		127,7		
Juni	114,26		115,8		107,9		128,0		
Juli	113,66		114,7		108,0		128,1		
Augustus	112,25		111,7		108,3		128,2		
September	112,41		111,8		108,7		128,1		
Oktober	112,74		112,1		108,8		129,6		
November	112,92		112,5		108,9		129,6		
December	112,74		111,8		109,1		132,4		

Bibliografische referenties : Statistisch Jaarboek voor België. — Statistisch Tijdschrift van het N.I.S. — Arbeidsblad. — Industrie, tijdschrift van het V.B.N. — Recherches économiques de Louvain (I.R.E.S.P.). — De Belgische Textielnijverheid, tijdschrift van Febeltex. — Der Volkswirt. — Wirtschaft und Statistik. — Bulletin mensuel de statistique (O.V.N.). — Monthly Digest of Statistics. — Bulletin statistique de l'I.N.S.E.E. — Bulletins statistiques : statistiques générales (O.E.S.O.). — Données statistiques (Raad van Europa). — Financiële dagbladen : Agefi, Het Financiële Dagblad, The Financial Times, L'Information.

VIII. — BUITENLANDSE HANDEL VAN DE B.L.E.U.

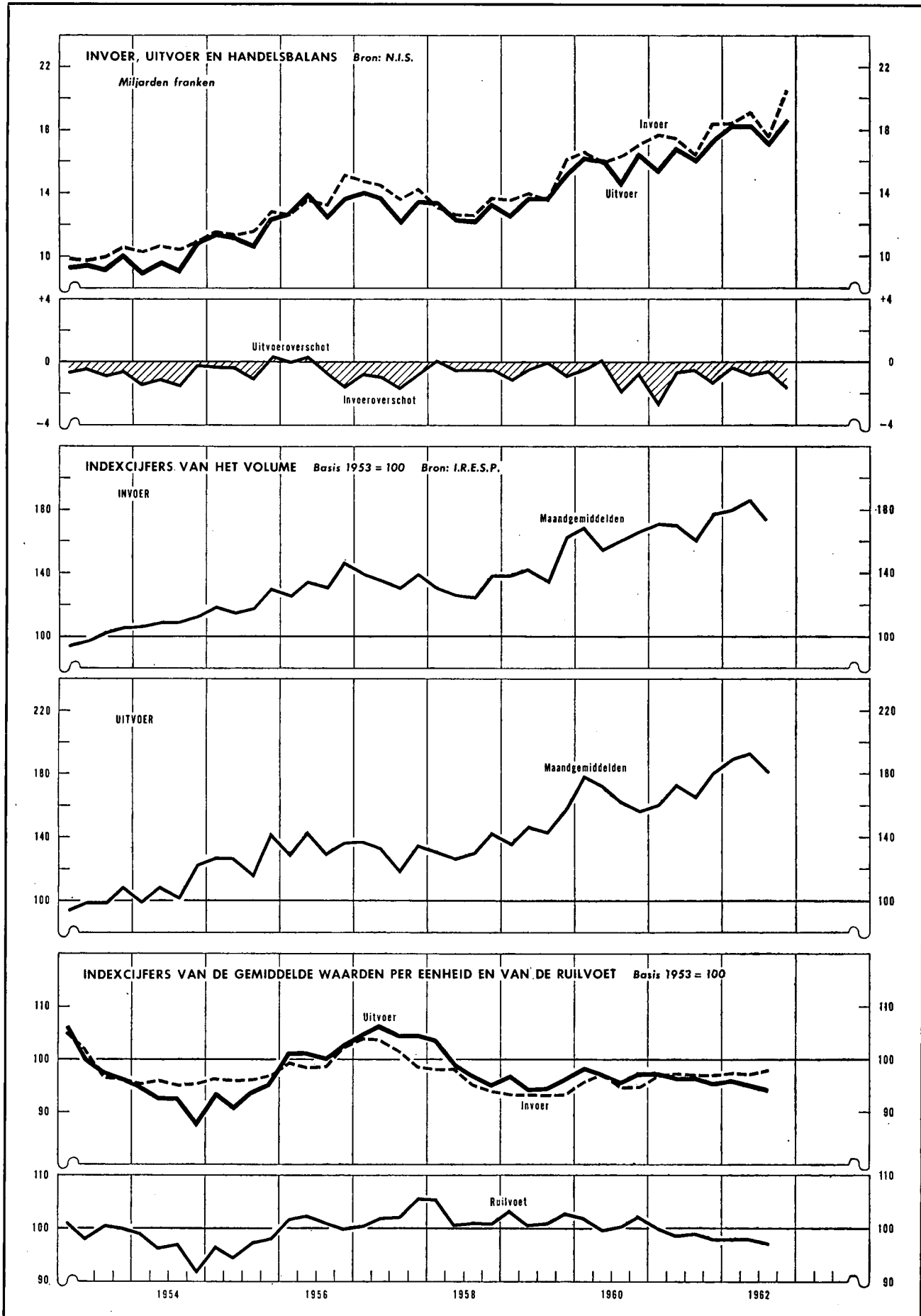

VIII - 1. — BUITENLANDSE HANDEL VAN DE B.L.E.U. — ALGEMENE TABEL

Maandgemiddelden of maanden	Bron : N.I.S.				Bron : I.R.E.S.P.				
	Waarde (miljarden franken)			Percentage uitvoer invoer	Indexcijfers basis 1958 =100				ruilvoet 1
	Invoer	Uitvoer	Handels- balans		hoeveelheid		prijzen		
				invoer	uitvoer	bij invoer	bij uitvoer		
1954	10,6	9,6	- 1,0	90	110	108	95	92	96
1955	11,8	11,6	- 0,2	98	120	128	96	93	97
1956	13,6	13,2	- 0,4	97	135	135	100	101	101
1957	14,3	13,3	- 1,0	93	137	132	102	105	103
1958	13,0	12,7	- 0,3	97	131	133	96	98	102
1959	14,3	13,7	- 0,6	96	145	146	93	95	102
1960	16,5	15,7	- 0,8	95	160	164	96	97	102
1961	17,6	16,4	- 1,2	93	171	169	97	96	99
1962	19,0	18,0	- 1,0	95					
1961 3 ^e kwartaal	16,5	16,0	- 0,5	97	162	165	97	97	99
4 ^e kwartaal	18,5	17,3	- 1,2	94	179	180	98	95	97
1962 1 ^e kwartaal	18,5	18,2	- 0,3	98	181	190	98	96	98
2 ^e kwartaal	19,1	18,2	- 0,9	95	187	192	97	95	98
3 ^e kwartaal	17,6	17,0	- 0,6	97	173	180	98	94	97
4 ^e kwartaal	20,8	18,7	- 2,1	90					
1963 1 ^e kwartaal	∅	18,2							
1962 Maart	19,7	18,8	- 0,9	96					
April	18,0	17,8	- 0,2	99					
Mei	19,9	18,0	- 1,9	91	} 187	192	97	95	98
Juni	19,2	18,7	- 0,5	98					
Juli	18,0	17,7	- 0,3	98					
Augustus	17,0	15,2	- 1,8	89					
September	17,0	18,2	+ 1,2	107	} 173	180	98	94	97
Oktober	21,3	19,9	- 1,4	93					
November	19,2	19,0	- 0,2	99					
December	20,7	17,1	- 3,6	83					
1963 Januari	∅	17,8	- 0,2	99					
Februari	∅	17,9	- 1,5	92					
Maart	∅	20,5							

1 Ruilvoet = $\frac{\text{indexcijfer van de uitvoerprijzen}}{\text{indexcijfer van de invoerprijzen}}$

N. B. — Wegens de verbeteringen van de cumulatieve cijfers, stemt het kwartaalcijfers niet noodzakelijk overeen met het gemiddelde van die maandcijfers.

VIII - 2. — UITVOER VAN DE B.L.E.U. VOLGENS GOEDERENGROEPEN

(miljarden franken)

Bron : N.I.S. (indeling van de N.B.B. volgens de Type-classificatie voor de internationale handel van de O.V.N.).

Maandgemiddelden of maanden	IJzer- en staal- produkten	Metaal- verwer- king	Non-ferro metalen	Textiel	Scheikun- dige produkten	Steen- kolen- nijverheid	Petroleum- nijverheid	Glas- en spiegelglas	Parels en edelge- steen	Landbouw produkten	Diversen	Totaal
Oude reeks												
1954	1,8	1,7	0,9	1,9	0,8	0,4	0,2	0,2	0,4	0,2	1,1	9,6
1955	2,5	2,1	1,1	1,9	0,9	0,5	0,3	0,3	0,5	0,3	1,2	11,6
1956	3,0	2,3	1,2	2,1	1,0	0,5	0,4	0,3	0,6	0,3	1,5	13,2
1957	3,1	2,5	1,0	2,2	1,0	0,5	0,4	0,3	0,5	0,3	1,5	13,3
1958	2,8	2,6	0,9	1,8	1,0	0,3	0,5	0,3	0,5	0,4	1,6	12,7
1959	2,8	2,7	1,1	2,1	1,2	0,2	0,5	0,4	0,7	0,4	1,6	13,7
1960	3,5	3,2	1,3	2,4	1,2	0,2	0,5	0,5	0,7	0,4	1,8	15,7
Nieuwe reeks												
1960	3,5	3,2	1,3	2,4	1,2	0,2	0,5	0,5	0,7	0,4	1,8	15,7
1961	3,1	3,8	1,3	2,6	1,2	0,2	0,4	0,4	0,8	0,5	2,1	16,4
1962	3,20	4,34	1,36	2,92	1,28	0,22	0,46	0,52	0,83	0,68	2,20	18,01
1961 2 ^e kwartaal	3,37	4,07	1,32	2,54	1,24	0,22	0,43	0,45	0,81	0,42	1,93	16,80
3 ^e kwartaal	3,15	3,62	1,22	2,42	1,20	0,24	0,49	0,45	0,78	0,45	1,93	15,95
4 ^e kwartaal	3,13	3,96	1,38	2,76	1,22	0,24	0,44	0,48	0,98	0,64	2,10	17,33
1962 1 ^e kwartaal	3,28	4,37	1,40	2,90	1,31	0,23	0,50	0,54	0,93	0,61	2,16	18,23
2 ^e kwartaal	3,36	4,46	1,45	2,90	1,35	0,22	0,48	0,54	0,75	0,54	2,11	18,16
3 ^e kwartaal	3,03	4,19	1,18	2,72	1,20	0,22	0,47	0,47	0,78	0,62	2,14	17,02
4 ^e kwartaal	3,14	4,35	1,42	3,16	1,25	0,22	0,41	0,51	0,88	0,96	2,35	18,65
1961 December	2,69	3,66	1,36	2,63	1,12	0,25	0,43	0,42	0,95	0,68	1,94	16,13
1962 Januari	3,53	4,30	1,41	2,90	1,34	0,27	0,54	0,58	0,99	0,59	2,21	18,66
Februari	2,94	4,34	1,29	2,79	1,23	0,22	0,44	0,44	0,89	0,58	2,03	17,19
Maart	3,38	4,46	1,50	3,01	1,36	0,21	0,53	0,58	0,89	0,66	2,22	18,80
April	3,24	4,36	1,40	2,89	1,27	0,19	0,44	0,54	0,72	0,61	2,14	17,80
Mei	3,39	4,42	1,37	2,84	1,47	0,22	0,45	0,56	0,78	0,50	2,00	18,00
Juni	3,44	4,60	1,58	2,97	1,31	0,25	0,53	0,54	0,73	0,52	2,23	18,70
Juli	3,11	4,75	1,14	2,73	1,26	0,21	0,45	0,47	0,89	0,58	2,11	17,70
Augustus	2,79	3,68	0,98	2,40	1,22	0,21	0,50	0,44	0,49	0,56	1,92	15,19
September	3,19	4,14	1,41	3,03	1,25	0,24	0,45	0,50	0,95	0,72	2,30	18,18
Oktober	3,46	4,70	1,50	3,34	1,28	0,23	0,42	0,59	0,93	0,99	2,50	19,94
November	3,15	4,35	1,37	3,15	1,34	0,22	0,51	0,49	1,04	0,98	2,38	18,98
December	2,84	3,98	1,39	3,02	1,11	0,20	0,32	0,45	0,77	0,91	2,15	17,14

N. B. — De inhoud van elke rubriek stemt met de benaming overeen, zelfs indien de produkten worden vervaardigd door een nijverheidstak die een andere hoofdactiviteit heeft.

— Voor een overzicht van de buitenlandse handel van 1948 tot 1957 : zie Tijdschrift voor Documentatie en Voorlichting, XXXIV^e Jaargang, Deel II, nr 1, juli 1959. Voor de analyse van 1959 : XXXV^e Jaargang, Deel II, nr 1, juli 1960; van 1960 : XXXVI^e Jaargang, Deel II, nr 1, augustus 1961; van 1961 : XXXVII^e Jaargang, Deel II, nr 1, juli 1962.

VIII - 3. — INVOER VAN DE B.L.E.U VOLGENS GOEDERENGROEPEN

(miljoenen franken.)

Bron : Nationaal Instituut voor de Statistiek. — Berekeningen van de N.B.B.

Maandgemiddelden	Produktiegoederen bestemd voor												Verbruiksgoederen				Uitrus-tings- goede- ren 13	Alge- meen totaal						
	Totaal	de metaal- nijver- heid 1	de textiel- bedrij- ven	de land- bouw en de voe- dings- bedrij- ven 2	de dia- mant- nijver- heid	de hout- nijver- heid	de leder- nijver- heid 3	de papier en gra- fische nijver- heid 4	de tabaks- nijver- heid	de bouw- bedrij- ven 5	de rubber- nijver- heid 6	de petro- leum- raffina- derijen 7	diverse produktiesectoren						Totaal	niet duurzame				
													Brandstoffen		schei- kundige pro- dukten	metaal- pro- dukten 9				andere pro- dukten 10	voedingsmiddelen		duur- zame 12	
													vloei- bare 8	andere							dier- lijke pro- dukten	plant- aardige pro- dukten		andere 11
Oude reeks																								
1952	6.876	2.153	1.035	1.043	234	142	106	109	73			478	329	208		966	2.316	478	599		1.239	1.060	10.252	
1953	6.652	1.864	1.236	958	279	159	114	84	76			484	340	202		856	2.311	390	608		1.313	1.131	10.094	
1954	7.197	1.957	1.212	1.033	293	194	118	103	74			541	439	250		983	2.263	349	643		1.271	1.164	10.624	
1955	8.238	2.540	1.211	912	417	240	116	127	74			649	474	306		1.172	2.367	369	637		1.361	1.245	11.850	
1956	9.434	3.065	1.277	1.089	507	196	124	132	78			809	612	367		1.178	2.554	385	735		1.434	1.647	13.635	
1957	9.814	2.827	1.427	1.045	532	227	124	147	88			1.022	717	401		1.257	2.844	404	767		1.673	1.644	14.302	
1958	8.596	2.437	935	1.059	451	193	106	121	94			957	700	410		1.133	2.758	351	742		1.665	1.683	13.037	
1959	9.682	2.858	1.088	1.170	675	206	142	244	98	111		897	677	445		1.071	2.969	376	751	275	1.567	1.690	14.341	
1960	11.453	3.803	1.270	1.278	773	271	172	244	105	227		946	652	666		1.041	3.085	359	804	313	1.609	1.950	16.488	
1960 1 ^e halfjaar	11.198	3.684	1.325	1.339	634	201	175	196	103	222		997	632	635		1.054	3.062	338	848	310	1.566	2.003	16.263	
2 ^e halfjaar	11.707	3.931	1.214	1.216	912	342	170	293	107	232		894	672	696		1.028	3.109	380	761	315	1.553	1.897	16.713	
Nieuwe reeks																								
1960 (*)	11.549	3.922	1.271	1.300	773	272	172	245	104	222	88	595	351	685	667	235	647	3.089	353	798	307	1.630	1.850	16.488
1961	12.070	4.045	1.472	1.245	793	283	196	247	109	242	81	623	344	724	696	277	691	3.285	395	812	309	1.769	2.224	17.579
1961 1 ^e kwartaal	12.165	3.909	1.644	1.393	894	192	214	219	98	222	88	610	396	671	657	265	693	3.299	364	774	303	1.858	2.360	17.824
2 ^e kwartaal	12.064	4.190	1.433	1.171	733	257	195	237	105	248	81	667	310	743	692	277	725	3.261	336	837	319	1.769	2.131	17.456
3 ^e kwartaal	11.275	3.937	1.283	995	680	342	184	248	103	253	76	599	278	728	661	267	641	3.113	394	734	281	1.704	2.133	16.521
4 ^e kwartaal	12.777	4.147	1.527	1.418	868	347	191	284	131	246	77	618	390	757	773	297	706	3.466	486	901	334	1.745	2.273	18.516
1962 1 ^e kwartaal	12.758	4.259	1.683	1.505	733	194	222	220	94	213	79	627	457	720	756	308	688	3.281	367	742	337	1.835	2.472	18.511
2 ^e kwartaal	13.115	4.461	1.566	1.523	792	206	182	226	100	259	72	765	396	765	766	313	723	3.411	346	914	313	1.838	2.542	19.068
3 ^e kwartaal	11.948	4.233	1.316	1.289	686	344	171	239	102	271	57	474	368	720	702	293	683	3.268	365	754	319	1.830	2.370	17.586

* Benaderende cijfers verkregen aan de hand van de oude tariefposten.

1 Rubriek vanaf 1960 gewijzigd :

a) door opnemng van sommige produkten die voordien ingedeeld waren hetzij bij de « Produktiegoederen bestemd voor diverse produktiesectoren : andere produkten », hetzij bij de « Duurzame verbruiksgoederen », hetzij bij de « Uitrustingsgoederen » ;

b) door uitsluiting van produkten die voortaan opgenomen worden bij de « Produktiegoederen bestemd voor diverse produktiesectoren : andere produkten ». Die rubriek omvat, zowel vóór als na 1960, de losse stukken van autovoertuigen.

2 Rubriek gewijzigd wegens opnemng van produkten die voordien deel uitmaakten van de rubriek « Niet duurzame verbruiksgoederen — andere dan voedingsmiddelen ». Die rubriek omvat, zowel vóór als na 1960, de graangewassen.

3 De nieuwe reeks omvat de schoenen van alle aard, behalve die van rubber.

4 Rubriek die vanaf 1959 gewijzigd werd door opnemng van produkten die voordien gerangschikt waren onder het hoofd « Produktiegoederen bestemd voor diverse produktiesectoren : andere produkten ».

5 Vanaf 1959, nieuwe rubriek waarvan de inhoud voordien hoofdzakelijk voorkwam onder het hoofd « Produktiegoederen bestemd voor diverse produktiesectoren : andere produkten ».

6 Vanaf 1960 nieuwe rubriek, waarvan de inhoud voordien voorkwam onder de rubriek « Produktiegoederen bestemd voor diverse produktiesectoren : scheikundige en andere produkten ».

7 Vanaf 1960 nieuwe rubriek, waarvan de inhoud voordien voorkwam onder de rubriek « Produktiegoederen bestemd voor diverse produktiesectoren : vloeibare brandstoffen ».

8 Rubriek gesplitst sedert 1960 : zie noot 7.

9 Vanaf 1960 nieuwe rubriek waarvan de inhoud voordien hoofdzakelijk voorkwam onder de rubriek « Produktiegoederen bestemd voor diverse produktiesectoren : andere produkten ».

10 Gewijzigde rubriek, zie noot 1, 4, 5, 6 en 9.

11 Vanaf 1959 nieuwe rubriek, waarvan de inhoud voordien hoofdzakelijk voorkwam onder het hoofd « Duurzame verbruiksgoederen ».

12 Rubriek gewijzigd.

a) in 1959 : zie noot 11.

b) in 1960 door opnemng van produkten uit de rubriek « Uitrustingsgoederen » en door overplaatsing van andere produkten naar de « Produktiegoederen bestemd voor de metaalindustrie en de metaalverwerkende nijverheid ».

13 Gewijzigde rubriek : zie noot 12 b) en door de produkten gaande naar « Produktiegoederen bestemd voor metaalbedrijven ».

VIII - 4 a. — INDEXCIJFERS VAN DE GEMIDDELDE WAARDEN PER EENHEID

Basis 1953 = 100

Bron : Nationaal Instituut voor de Statistiek — Berekeningen door de N.B.B.

	1952	1954	1955	1956	1957	1958	1959	1960	1961	1960				1961			1962		
										4e kwart.	1e kwart.	2e kwart.	3e kwart.	4e kwart.	1e kwart.	2e kwart.	3e kwart.	1e kwart.	2e kwart.
INVOER (C.I.F.)																			
Produktiegoederen	108,7	94,5	96,8	101,3	104,7	95,7	94,4	96,5	95,9	95,2	95,8	96,6	95,6	95,9	95,5	94,7	93,7		
Verbruiksgoederen	103,3	98,4	96,7	95,7	97,3	94,1	91,2	91,3	93,3	93,8	92,9	93,3	92,8	94,6	93,0	94,7	93,3		
Uitrustingsgoederen	100,4	93,6	95,9	94,3	102,3	101,6	93,6	99,1	102,8	95,5	103,9	106,7	104,4	105,1	108,8	108,1	110,3		
Totaal ...	106,2	95,1	96,7	99,1	102,8	96,1	93,6	95,6	96,1	94,9	95,9	96,8	95,9	96,5	96,5	96,1	95,3		
UITVOER (F.O.B.)																			
IJzer- en staalnijverheid	133,2	88,5	98,9	110,2	118,0	104,0	96,9	107,1	102,4	106,0	103,6	103,5	102,3	100,8	98,5	97,6	96,6		
Metaalverwerkende bedrijven	99,7	90,1	94,0	97,3	107,5	104,1	99,1	96,8	98,6	97,8	98,3	98,3	98,8	100,2	100,0	99,3	99,7		
Non-ferro metalen	123,0	95,7	110,7	121,1	99,2	83,6	93,1	97,5	92,5	94,5	91,8	94,7	91,1	92,7	92,8	91,8	90,1		
Textiel	109,8	94,5	90,0	88,2	90,8	82,0	77,7	82,1	83,1	81,6	82,8	82,8	83,5	83,4	82,8	82,8	82,7		
Scheikundige produkten	117,6	96,9	99,0	97,9	93,4	90,9	89,6	89,2	89,6	86,3	91,3	88,9	88,5	90,8	87,1	87,7	85,4		
Steenkolennijverheid	128,5	90,5	92,6	112,0	130,5	127,1	104,0	94,8	89,3	98,7	92,1	89,0	87,0	89,9	86,7	89,2	93,5		
Petroleumnijverheid	104,8	93,2	94,8	170,6	210,3	202,5	190,1	172,4	172,4	173,6	177,9	175,5	167,7	170,7	171,5	170,5	166,2		
Glas en spiegelglas	100,0	97,9	101,2	108,2	110,1	111,3	111,4	110,7	112,5	109,2	111,8	113,5	114,5	113,2	113,3	112,2	110,1		
Landbouwprodukten	108,7	105,4	101,9	113,2	108,0	106,6	105,9	104,7	106,9	110,3	106,2	107,8	104,0	108,7	112,5	116,6	109,0		
Cement	104,5	100,1	96,9	102,0	101,6	102,6	100,1	97,0	101,6	97,7	99,4	98,3	103,1	104,8	105,2	100,8	100,6		
Steengroeven	102,9	99,9	105,1	111,7	120,3	118,4	113,8	120,3	116,3	119,9	121,6	116,3	115,2	113,8	119,0	113,0	116,6		
Ceramiëk	104,4	96,4	102,9	110,1	114,5	113,8	111,3	100,5	103,7	100,6	103,3	100,8	103,9	104,1	104,4	109,0	111,4		
Hout en meubelen	105,5	97,0	103,7	105,7	108,7	103,2	99,6	101,5	102,5	102,9	101,8	104,0	101,0	102,3	98,1	100,2	100,1		
Huiden, leder en schoeisel	105,9	89,4	82,5	83,2	89,2	86,0	93,7	95,1	94,8	92,7	95,9	90,4	96,2	95,9	98,3	93,2	93,5		
Papier en boeken	118,2	98,4	98,9	96,7	95,8	96,7	89,5	91,3	89,3	89,1	92,4	91,8	90,8	91,4	92,6	92,5	92,8		
Bewerkte tabak	108,9	92,8	94,5	93,0	94,7	93,3	88,9	89,3	93,8	89,5	89,1	93,8	95,9	96,5	97,9	103,8	114,7		
Rubber	122,0	93,0	96,7	96,6	92,7	88,6	86,3	82,1	78,4	80,3	79,6	77,7	78,4	78,1	76,4	78,4	76,0		
Voedingsbedrijven	125,5	101,4	96,7	94,0	100,5	91,7	83,5	83,5	83,5	80,7	83,4	83,4	84,0	84,3	82,7	81,3	82,2		
Diversen	112,7	84,2	85,1	87,6	106,5	102,5	101,6	97,7	92,3	100,0	92,7	95,1	89,3	92,5	86,9	99,8	85,6		
Totaal ...	115,7	92,8	96,6	101,5	105,8	98,3	94,8	97,1	96,2	96,7	96,5	96,5	95,8	96,5	95,5	95,4	94,5		
INDEXCIJFERS VAN DE RUILVOET ¹																			
Totaal ...	108,9	97,6	99,9	102,4	102,9	102,3	101,3	101,6	100,1	101,9	100,6	99,7	99,9	100,0	99,0	99,3	99,2		

¹ Indexcijfers van de ruilvoet : $\frac{\text{indexcijfer van de gemiddelde waarden per eenheid bij de uitvoer (f.o.b.)}}{\text{indexcijfer van de gemiddelde waarden per eenheid bij de invoer (c.i.f.)}}$

VIII - 4 b. — INDEXCIJFERS VAN HET VOLUME

Basis 1953 = 100

Bron : Nationaal Instituut voor de Statistiek — Berekeningen door de N.B.B.

	1952	1954	1955	1956	1957	1958	1959	1960	1961	1960	1961				1962		
										4e kwart.	1e kwart.	2e kwart.	3e kwart.	4e kwart.	1e kwart.	2e kwart.	3e kwart.
INVOER (G.I.F.)																	
Produktiegoederen	96,6	113,6	124,5	136,7	137,4	131,6	146,5	163,8	172,3	172,7	172,0	173,5	163,8	184,4	186,9	192,1	178,3
Verbruiksgoederen	98,4	101,2	108,4	118,7	129,1	129,2	143,3	157,1	165,6	157,5	169,2	166,7	160,4	173,9	168,4	169,7	165,8
Uitrustingsgoederen	94,6	110,5	114,4	142,8	137,4	141,7	159,4	174,2	209,4	199,7	200,5	208,3	197,4	215,1	219,7	227,2	215,7
Totaal ...	96,8	110,6	119,7	133,8	135,7	132,4	147,5	163,9	175,2	172,9	174,6	175,9	166,7	185,7	186,9	191,7	180,1
UITVOER (F.O.B.)																	
IJzer- en staalnijverheid	105,7	107,0	131,2	143,3	140,1	140,8	156,0	179,4	165,4	179,2	146,4	178,1	168,6	169,4	182,1	187,7	171,4
Metaalverwerkende bedrijven	111,5	114,9	131,6	137,8	137,4	149,1	162,7	194,6	210,6	203,7	205,1	232,7	204,3	231,8	250,2	263,7	232,3
Non-ferro metalen	101,3	107,2	110,3	118,8	110,5	122,0	135,8	151,7	161,0	159,7	174,0	155,9	149,3	166,9	167,0	174,5	145,9
Textiel	81,0	110,2	119,8	133,2	134,9	122,6	146,6	158,8	170,4	171,2	167,8	169,8	160,7	184,4	194,3	194,3	180,5
Scheikundige produkten	85,9	115,7	125,2	137,6	152,5	161,2	186,3	185,7	198,7	172,1	198,1	204,6	199,6	195,0	219,4	223,1	205,5
Steenkolennijverheid	72,7	130,0	163,7	121,0	108,7	78,9	62,2	65,0	71,6	74,8	58,2	71,2	80,1	76,8	76,8	71,1	66,8
Petroleumnijverheid	97,0	104,8	128,0	160,3	140,3	171,3	171,5	177,8	166,4	148,5	136,5	164,8	194,2	170,2	193,8	185,5	186,7
Glas en spiegelglas	70,7	117,0	153,9	163,6	145,6	159,6	207,8	229,4	231,7	223,4	200,7	214,0	258,5	226,6	275,3	283,1	246,8
Landbouwprodukten	82,4	112,9	131,1	151,7	137,1	191,1	185,2	191,3	211,2	240,2	237,2	183,5	199,1	271,3	250,9	216,1	295,5
Cement	78,3	91,4	103,7	89,4	94,3	66,1	75,7	71,5	73,6	72,1	47,5	83,4	89,7	73,6	57,7	78,5	73,8
Stengroeven	92,8	103,1	114,8	126,4	125,8	116,1	129,3	136,5	152,7	140,8	122,0	161,5	165,2	165,7	149,5	191,3	195,5
Ceramik	107,4	119,5	135,8	147,6	124,9	112,9	136,3	195,0	259,0	213,7	189,5	281,2	297,6	290,6	229,0	245,5	206,9
Hout en meubelen	87,2	110,5	162,0	187,1	179,6	158,4	205,0	257,1	325,5	269,8	276,4	333,7	326,8	408,3	417,3	460,9	427,1
Huiden, leder en schoeisel	76,0	107,6	123,8	128,0	113,9	115,6	139,8	143,9	185,2	155,9	185,6	188,9	179,2	190,7	195,8	207,4	197,2
Papier en boeken	84,6	125,9	146,8	180,4	202,8	206,0	234,8	274,7	288,7	294,0	274,4	297,8	277,7	284,9	328,0	334,6	343,6
Bewerkte tabak	93,1	89,0	131,5	172,0	244,2	295,2	372,5	436,6	527,8	455,2	537,9	520,4	511,3	540,9	548,4	425,9	474,5
Rubber	83,9	121,9	148,4	181,2	167,4	167,7	196,2	209,3	248,4	202,5	232,7	276,5	226,0	266,6	274,5	281,7	259,3
Voedingsbedrijven	75,6	74,3	96,0	97,2	92,7	100,3	113,1	130,9	154,6	183,0	142,2	143,1	159,3	174,4	179,0	185,4	170,1
Diversen	86,1	85,6	94,8	110,8	85,9	86,8	101,9	120,2	128,4	119,7	138,7	120,4	123,7	135,2	156,3	96,6	155,0
Totaal ...	94,4	109,4	125,7	135,3	131,8	134,7	150,3	168,3	175,0	173,9	167,6	179,9	173,0	185,1	197,7	200,4	186,9

VIII - 5. — GEOGRAFISCHE SPREIDING VAN DE BUITENLANDSE HANDEL
VAN DE B.L.E.U.

(miljarden franken)

Bron : Nationaal Instituut voor de Statistiek.

Maandgemiddelden of maanden	West-Duitsland 1			Frankrijk 1			Nederland		
	invoer	uitvoer	handelsbalans	invoer	uitvoer	handelsbalans	invoer	uitvoer	handelsbalans
1954	1,45	0,93	- 0,52	1,27	0,92	- 0,35	1,42	2,01	+ 0,59
1955	1,64	1,36	- 0,28	1,47	1,16	- 0,31	1,56	2,40	+ 0,83
1956	2,03	1,34	- 0,69	1,62	1,41	- 0,21	1,78	2,89	+ 1,11
1957	2,23	1,36	- 0,87	1,70	1,46	- 0,24	2,02	3,02	+ 1,00
1958	2,23	1,46	- 0,77	1,51	1,34	- 0,17	2,05	2,63	+ 0,58
1959	2,34	1,82	- 0,52	1,80	1,25	- 0,55	2,26	2,92	+ 0,66
1960	2,81	2,48	- 0,33	2,24	1,64	- 0,60	2,45	3,35	+ 0,90
1961	3,14	2,51	- 0,63	2,59	1,84	- 0,75	2,69	3,83	+ 1,14
1962	3,55	3,18	- 0,37	2,77	2,24	- 0,53	2,80	4,11	+ 1,31
1961 2 ^e kwartaal	3,15	2,45	- 0,70	2,69	1,98	- 0,71	2,65	4,12	+ 1,47
3 ^e kwartaal	3,04	2,52	- 0,52	2,33	1,64	- 0,69	2,58	3,59	+ 1,01
4 ^e kwartaal	3,26	2,66	- 0,60	2,57	1,96	- 0,61	2,81	3,93	+ 1,12
1962 1 ^e kwartaal	3,44	2,79	- 0,65	2,76	2,15	- 0,61	2,86	4,07	+ 1,21
2 ^e kwartaal	3,48	3,17	- 0,31	2,72	2,30	- 0,42	2,65	4,15	+ 1,50
3 ^e kwartaal	3,48	3,21	- 0,27	2,49	1,97	- 0,52	2,64	3,85	+ 1,21
4 ^e kwartaal	3,79	3,56	- 0,23	3,10	2,53	- 0,57	3,07	4,36	+ 1,29
1961 December	3,19	2,55	- 0,64	2,53	1,99	- 0,54	2,58	3,69	+ 1,11
1962 Januari	3,23	2,65	- 0,58	2,64	2,19	- 0,45	2,92	4,09	+ 1,17
Februari	3,40	2,79	- 0,61	2,70	2,00	- 0,70	2,65	3,77	+ 1,12
Maart	3,69	2,93	- 0,76	2,94	2,25	- 0,69	3,00	4,36	+ 1,36
April	3,34	2,90	- 0,44	2,59	2,25	- 0,34	2,53	4,37	+ 1,84
Mei	3,71	3,16	- 0,55	2,70	2,19	- 0,51	2,83	3,94	+ 1,11
Juni	3,34	3,45	+ 0,11	2,86	2,45	- 0,41	2,59	4,14	+ 1,55
Juli	3,53	2,92	- 0,61	2,68	2,22	- 0,46	2,62	4,01	+ 1,39
Augustus	3,48	3,39	- 0,09	2,20	1,48	- 0,72	2,46	3,50	+ 1,04
September	3,40	3,32	- 0,08	2,57	2,21	- 0,36	2,78	4,06	+ 1,28
Oktober	4,03	3,72	- 0,31	3,34	2,56	- 0,78	3,19	4,66	+ 1,47
November	3,67	3,58	- 0,09	2,92	2,53	- 0,39	3,09	4,23	+ 1,14
December	3,60	3,39	- 0,22	3,00	2,49	- 0,51	2,80	4,20	+ 1,40
Maandgemiddelden of maanden	Italië			Europese Economische Gemeenschap			Totaal O.E.S.O.-landen (moederlanden) 2		
	invoer	uitvoer	handelsbalans	invoer	uitvoer	handelsbalans	invoer	uitvoer	handelsbalans
1954	0,16	0,27	+ 0,11	4,30	4,13	- 0,17	6,07	6,05	- 0,02
1955	0,18	0,25	+ 0,07	4,87	5,17	+ 0,30	6,78	7,44	+ 0,66
1956	0,20	0,26	+ 0,07	5,63	5,90	+ 0,27	7,75	8,26	+ 0,51
1957	0,27	0,28	+ 0,01	6,22	6,12	- 0,10	8,47	8,42	- 0,05
1958	0,28	0,29	+ 0,01	6,01	5,72	- 0,29	8,03	7,92	- 0,11
1959	0,34	0,36	+ 0,02	6,74	6,35	- 0,39	8,94	8,71	- 0,23
1960	0,39	0,48	+ 0,09	7,89	7,95	+ 0,06	10,95	10,78	+ 0,43
1961	0,48	0,53	+ 0,05	8,90	8,71	- 0,19	11,51	11,68	+ 0,17
1962	0,56	0,72	+ 0,16	9,68	10,25	+ 0,57	12,50	13,25	+ 0,75
1961 2 ^e kwartaal	0,49	0,52	+ 0,03	8,98	9,07	+ 0,09	11,46	12,00	+ 0,54
3 ^e kwartaal	0,47	0,50	+ 0,03	8,42	8,25	- 0,17	10,87	11,29	+ 0,42
4 ^e kwartaal	0,51	0,64	+ 0,13	9,15	9,19	+ 0,04	12,10	12,35	+ 0,25
1962 1 ^e kwartaal	0,56	0,69	+ 0,13	9,62	9,70	+ 0,08	12,37	12,79	+ 0,42
2 ^e kwartaal	0,55	0,68	+ 0,13	9,40	10,30	+ 0,90	12,20	13,29	+ 1,09
3 ^e kwartaal	0,57	0,63	+ 0,06	9,18	9,66	+ 0,48	11,77	12,47	+ 0,70
4 ^e kwartaal	0,57	0,86	+ 0,29	10,53	11,31	+ 0,78	13,68	14,45	+ 0,77
1961 December	0,38	0,59	+ 0,21	8,68	8,82	+ 0,14	11,39	11,84	+ 0,45
1962 Januari	0,52	0,70	+ 0,18	9,31	9,63	+ 0,32	11,93	12,92	+ 0,99
Februari	0,54	0,63	+ 0,09	9,29	9,19	- 0,10	11,88	11,97	+ 0,09
Maart	0,60	0,73	+ 0,13	10,23	10,27	+ 0,04	13,26	13,48	+ 0,22
April	0,50	0,68	+ 0,18	8,96	10,20	+ 1,24	11,57	13,05	+ 1,48
Mei	0,56	0,63	+ 0,07	9,80	9,92	+ 0,12	12,76	12,93	+ 0,17
Juni	0,57	0,75	+ 0,18	9,36	10,79	+ 1,43	12,17	13,89	+ 1,72
Juli	0,55	0,70	+ 0,15	9,38	9,85	+ 0,47	11,97	12,58	+ 0,61
Augustus	0,60	0,53	- 0,07	8,74	8,90	+ 0,16	11,20	11,52	+ 0,32
September	0,55	0,67	+ 0,12	9,30	10,26	+ 0,96	11,95	13,31	+ 1,36
Oktober	0,65	0,91	+ 0,26	11,21	11,85	+ 0,64	14,42	15,04	+ 0,62
November	0,52	0,81	+ 0,29	10,20	11,15	+ 0,95	13,27	14,50	+ 1,23
December	0,54	0,85	+ 0,31	9,94	10,93	+ 0,99	13,00	13,81	+ 0,81

1 Het Saargebied wordt gerekend bij Frankrijk tot op het einde van het 1^e halfjaar 1959 en bij West-Duitsland vanaf het 2^e halfjaar 1959.
2 Incl. Spanje vanaf 1960.

VIII - 5. — GEOGRAFISCHE SPREIDING VAN DE BUITENLANDSE HANDEL VAN DE B.L.E.U.

(miljarden franken)

Bron : Nationaal Instituut voor de Statistiek.

Maandgemiddelden of maanden	Verenigde Staten van Amerika			Verenigd-Koninkrijk			Landen van het sterlinggebied exclusief het Verenigd-Koninkrijk		
	invoer	uitvoer	handels- balans	invoer	uitvoer	handels- balans	invoer	uitvoer	handels- balans
1954	1,09	0,77	- 0,32	0,89	0,60	- 0,29	0,93	0,69	- 0,24
1955	1,31	1,01	- 0,30	1,00	0,74	- 0,26	1,12	0,80	- 0,32
1956	1,70	1,26	- 0,44	1,10	0,84	- 0,26	1,14	0,94	- 0,20
1957	1,77	1,09	- 0,68	1,17	0,74	- 0,43	1,18	0,87	- 0,31
1958	1,29	1,17	- 0,12	0,98	0,72	- 0,26	0,95	0,80	- 0,15
1959	1,35	1,81	+ 0,46	1,19	0,81	- 0,38	1,11	0,68	- 0,43
1960	1,63	1,49	- 0,14	1,21	0,87	- 0,34	0,95	0,83	- 0,12
1961	1,56	1,50	- 0,06	1,33	0,86	- 0,47	0,94	0,81	- 0,13
1962	1,88	1,72	- 0,16	1,53	0,90	- 0,63	1,14	0,74	- 0,40
1961 2 ^e kwartaal	1,55	1,56	+ 0,01	1,24	0,87	- 0,37	0,87	0,85	- 0,02
3 ^e kwartaal	1,33	1,57	+ 0,24	1,25	0,79	- 0,46	0,87	0,69	- 0,18
4 ^e kwartaal	1,73	1,65	- 0,08	1,49	0,92	- 0,57	1,04	0,79	- 0,25
1962 1 ^e kwartaal	1,81	1,94	+ 0,13	1,48	0,85	- 0,63	1,18	0,83	- 0,35
2 ^e kwartaal	2,04	1,88	- 0,21	1,54	0,88	- 0,66	1,27	0,68	- 0,59
3 ^e kwartaal	1,67	1,61	- 0,06	1,44	0,87	- 0,57	0,93	0,68	- 0,25
4 ^e kwartaal	2,00	1,52	- 0,48	1,65	0,99	- 0,66	1,17	0,78	- 0,39
1961 December	1,86	1,44	- 0,42	1,32	0,83	- 0,49	1,20	0,66	- 0,54
1962 Januari	1,90	2,08	+ 0,18	1,37	0,89	- 0,48	1,28	0,89	- 0,39
Februari	1,65	1,77	+ 0,12	1,38	0,79	- 0,59	0,98	0,72	- 0,26
Maart	1,88	1,97	+ 0,09	1,70	0,89	- 0,81	1,33	0,87	- 0,46
April	2,03	1,98	- 0,05	1,44	0,82	- 0,62	1,16	0,65	- 0,51
Mei	1,91	1,86	- 0,05	1,68	0,85	- 0,83	1,52	0,64	- 0,88
Juni	2,16	1,66	- 0,50	1,49	0,98	- 0,51	1,05	0,69	- 0,36
Juli	1,81	1,68	- 0,13	1,42	0,82	- 0,60	1,07	0,67	- 0,40
Augustus	1,53	1,29	- 0,24	1,34	0,81	- 0,53	0,86	0,58	- 0,28
September	1,62	1,84	+ 0,22	1,55	0,99	- 0,56	0,71	0,79	+ 0,08
Oktober	1,86	1,80	- 0,06	1,77	0,95	- 0,82	0,99	0,90	- 0,09
November	2,06	1,61	- 0,45	1,58	1,06	- 0,52	0,87	0,74	- 0,13
December	1,99	1,18	- 0,81	1,55	0,95	- 0,60	1,51	0,62	- 0,89
Maandgemiddelden of maanden	Latijns-Amerika 1			Kongo en Ruanda-Urundi			Oost-Europa		
	invoer	uitvoer	handels- balans	invoer	uitvoer	handels- balans	invoer	uitvoer	handels- balans
1954	0,75	0,50	- 0,25	0,82	0,52	- 0,30	0,31	0,38	+ 0,07
1955	0,60	0,55	- 0,05	0,97	0,55	- 0,42	0,36	0,41	+ 0,05
1956	0,70	0,55	- 0,15	1,01	0,59	- 0,42	0,43	0,45	+ 0,02
1957	0,65	0,80	+ 0,15	0,79	0,58	- 0,21	0,44	0,40	- 0,04
1958	0,63	0,77	+ 0,14	0,69	0,49	- 0,20	0,39	0,37	- 0,02
1959	0,63	0,72	+ 0,09	0,81	0,38	- 0,43	0,46	0,37	- 0,09
1960	0,75	0,68	- 0,07	1,11	0,26	- 0,85	0,50	0,57	+ 0,07
1961	0,72	0,64	- 0,08	0,96	0,19	- 0,77	0,56	0,55	- 0,01
1962	0,85	0,58	- 0,27	0,76	0,21	- 0,55	0,61	0,50	- 0,11
1961 2 ^e kwartaal	0,76	0,61	- 0,15	0,93	0,21	- 0,72	0,44	0,60	+ 0,16
3 ^e kwartaal	0,67	0,69	+ 0,02	0,97	0,19	- 0,78	0,61	0,52	- 0,09
4 ^e kwartaal	0,71	0,72	+ 0,01	0,92	0,20	- 0,72	0,71	0,57	- 0,14
1962 1 ^e kwartaal	0,71	0,67	- 0,04	0,69	0,26	- 0,43	0,51	0,54	+ 0,03
2 ^e kwartaal	0,93	0,59	- 0,34	0,88	0,22	- 0,66	0,52	0,57	+ 0,05
3 ^e kwartaal	0,83	0,55	- 0,28	0,77	0,20	- 0,57	0,65	0,46	- 0,19
4 ^e kwartaal	0,91	0,51	- 0,40	0,71	0,16	- 0,55	0,78	0,44	- 0,34
1961 December	0,68	0,56	- 0,12	0,76	0,18	- 0,58	0,65	0,66	+ 0,01
1962 Januari	0,71	0,87	+ 0,16	0,62	0,29	- 0,33	0,58	0,53	- 0,05
Februari	0,63	0,53	- 0,10	0,60	0,23	- 0,37	0,41	0,57	+ 0,16
Maart	0,79	0,60	- 0,19	0,78	0,25	- 0,53	0,55	0,51	- 0,04
April	0,72	0,52	- 0,20	0,76	0,21	- 0,55	0,45	0,48	+ 0,03
Mei	0,97	0,65	- 0,32	1,03	0,22	- 0,81	0,49	0,61	+ 0,12
Juni	1,09	0,60	- 0,49	0,86	0,22	- 0,64	0,62	0,63	+ 0,01
Juli	0,81	0,56	- 0,25	0,70	0,24	- 0,46	0,62	0,50	- 0,12
Augustus	0,91	0,43	- 0,48	0,94	0,18	- 0,76	0,60	0,43	- 0,17
September	0,72	0,66	- 0,06	0,61	0,19	- 0,42	0,62	0,46	- 0,16
Oktober	0,77	0,61	- 0,16	0,75	0,19	- 0,56	0,81	0,45	- 0,36
November	0,84	0,50	- 0,34	0,40	0,17	- 0,23	0,70	0,44	- 0,26
December	1,03	0,39	- 0,64	0,95	0,11	- 0,84	0,73	0,41	- 0,32

1 Omvat : Midden-Amerika, Zuid-Amerika en Mexico.

Bibliografische referenties : Maandelijks bulletin over de buitenlandse handel van de B.L.E.U. — Statistisch Jaarboek voor België. — Statistisch Tijdschrift van het N.I.S. — Industrie, tijdschrift van de V.B.N. — De Belgische Textielnijverheid, maandelijks tijdschrift van Febeltext. — Belgisch Handelstijdschrift van de Belgische Dienst voor de buitenlandse handel. — Handelsoverzicht van de Nederlandse Kamer van Koophandel voor België en Luxemburg. — Bulletins statistiques : Commerce extérieur (O.E.S.O.). — Statistical Papers : Direction of International Trade (O.V.N.). — Algemeen Statistisch Bulletin (Statistisch Bureau van de Europese Gemeenschappen). — Recherches économiques de Louvain (I.R.E.S.P.). — Cfr. N. B. van tabel VIII-2.

IX. — BETALINGSBALANS

1. — BETALINGSBALANS VAN DE B.L.E.U. ¹

(miljarden franken)

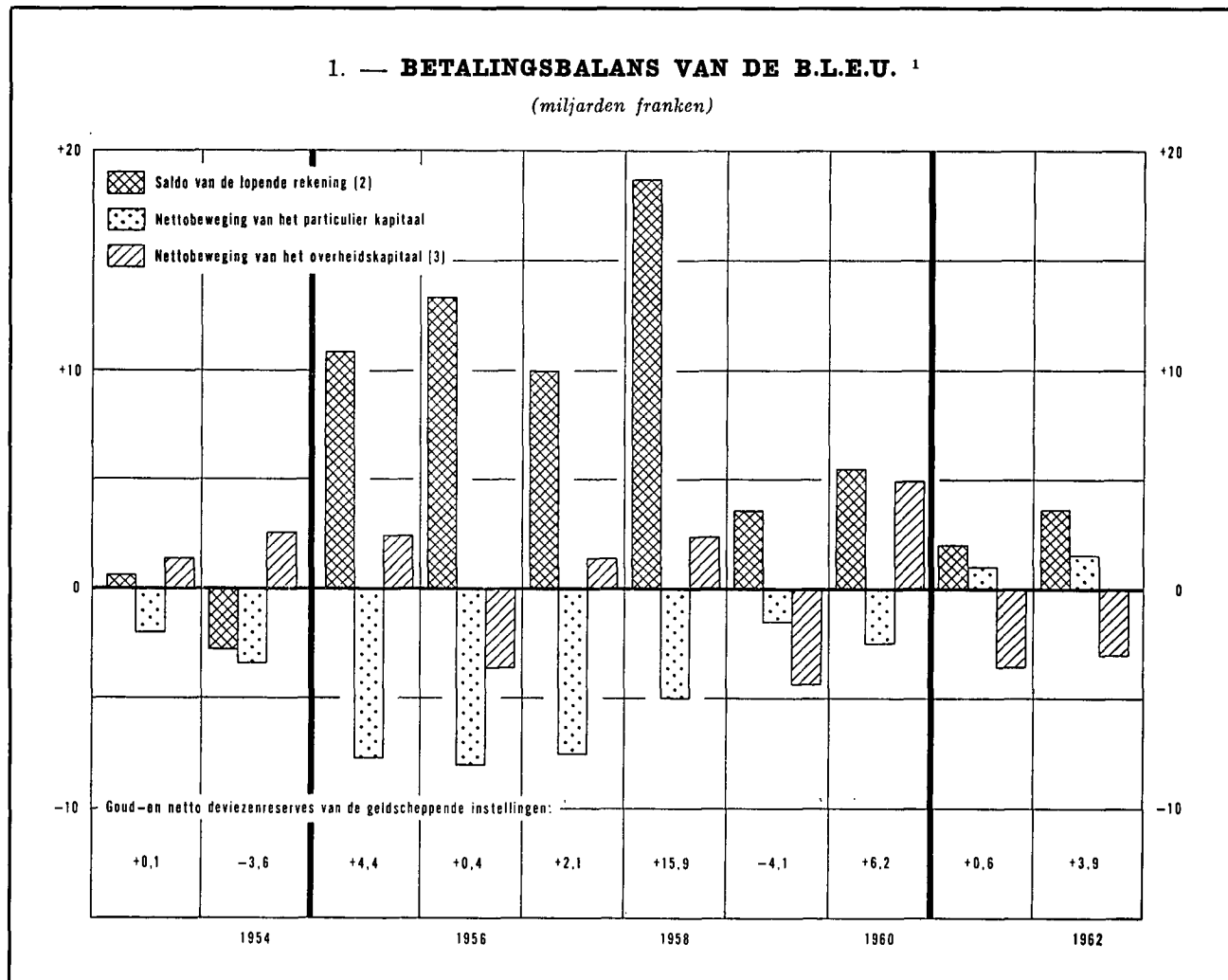

¹ De balansen voor de jaren 1953 en 1954 zijn niet volledig vergelijkbaar met die van de volgende jaren. Bovendien kunnen de balansen van de jaren 1901 en 1902 niet helemaal vergeleken worden met die van de vorige jaren wegens de verdeling, voor die laatste twee jaar, van de rubriek « Niet-bepaalde transacties » over het « Saldo van de lopende transacties » en de « Nettobeweging van de kapitalen van de particuliere sector ».

² De lopende rekening omvat de goederen- en dienstentransacties, de particuliere transfers en de transfers van de Staat.

³ De overheidssector omvat de Staat, de lagere overheid, de parastatale bestuurs- en kredietinstellingen en de parastatale bedrijven.

IX - 1. — BETALINGSBALANS *
VAN DE BELGISCH-LUXEMBURGSE ECONOMISCHE UNIE

Jaarcijfers
(miljarden franken)

	1952	1953	1954	1955	1956	1957	1958	1959	1960	1961
A. Goederen- en dienstentransacties.										
1. Goederentransacties ¹ :										
1.1. Uitvoer - Invoer (f.o.b.) ²	+ 11,1	- 1,7	- 5,9	+ 1,5	+ 1,0	- 6,4	+ 0,9	- 4,2	- 1,9	- 5,7
1.2. Loonwerk	+ 3,1	+ 2,1	+ 1,6	+ 2,0	+ 2,6	+ 2,6	+ 2,4	+ 1,8	+ 2,6	+ 3,4
1.3. Arbitrage	+ 1,1	+ 1,5	+ 1,7	+ 1,4	+ 1,9	+ 2,6	+ 1,2	+ 0,6	+ 0,6	+ 2,3
2. Niet monetair goud	- 0,1	- 0,1	- 0,8	- 1,1	...	- 0,6	- 0,6	- 1,1
3. Vervoer ²	- 4,6	- 2,3	- 2,7	+ 1,1	+ 0,8	+ 3,0	+ 2,8	+ 2,5	+ 1,2	- 0,6
4. Verzekeringspremies en uitkeringen	- 0,2	...	- 0,1	- 0,7	- 0,6	- 0,6	- 0,7	- 0,7	- 0,9	- 0,7
5. Reisverkeer ^{1 3}	- 1,5	- 0,8	- 0,2	+ 0,3	+ 1,0	+ 1,1	+ 3,3	- 1,4	- 1,4	- 1,1
6. Investeringsopbrengsten ..	+ 0,8	+ 1,1	+ 1,1	+ 2,1	+ 3,5	+ 3,3	+ 2,5	+ 1,1	+ 2,3	+ 2,4
7. Overheidstransacties niet elders vermeld	+ 0,6	- 0,4	- 1,1	- 0,2	- 1,0	+ 0,1	- 0,6	- 2,2	- 2,4	- 2,7
8. Overige	+ 0,6	+ 0,5	+ 1,8	+ 2,4	+ 3,6	+ 3,9	+ 5,7	+ 4,3	+ 5,4	+ 5,6
Totaal goederen- en dienstentransacties ...	+ 10,9	...	- 3,8	+ 9,8	+ 12,0	+ 8,5	+ 17,5	+ 1,2	+ 4,9	+ 1,8
B. Overdrachten.										
9. Particuliere	+ 0,2	+ 0,4	+ 1,0	+ 1,1	+ 1,3	+ 1,5	+ 1,2	+ 3,2	+ 3,1	+ 3,5
10. Staat	+ 0,4	+ 0,2	- 0,8	- 2,5	- 0,8
Totaal overdrachten ...	+ 0,6	+ 0,6	+ 1,0	+ 1,1	+ 1,3	+ 1,5	+ 1,2	+ 2,4	+ 0,6	+ 2,7
C. Kapitaalverkeer.										
11. Staat				+ 2,3	- 3,8	+ 0,8 ⁵	+ 1,2	- 3,0	+ 3,2	- 5,8
12. Andere overheid				+ 0,2	+ 0,2	- 0,2	...	- 0,8	+ 1,7	+ 0,1
13. Parastatale bedrijven ...	- 3,7	+ 1,4	+ 2,6	+ 1,8	- 0,1	- 0,1	+ 1,9
14. Parastatale kredietinstellingen	+ 0,8	- 0,6	- 0,5	+ 0,1	+ 0,2
15. Overige :										
15.1 Geregistreerd kortlopend kapitaalverkeer ..	- 1,3	+ 0,4	+ 0,5	- 0,5	+ 1,0	- 0,9	- 0,1	- 1,2	+ 0,2	- 1,3
15.2 Gekende effectentransacties ⁴	-	-	-	-	-	-	-	-	- 4,0	- 3,2
15.3 Overige ^{1 3 4}	- 1,5	- 2,4	- 3,9	- 7,2	- 9,0	- 6,6 ⁵	- 4,9	- 0,3	+ 1,3	+ 5,5
Totaal kapitaalverkeer ...	- 6,5	- 0,6	- 0,8	- 5,2	- 11,6	- 6,1	- 2,6	- 5,9	+ 2,4	- 2,6
D. Niet bepaalde transacties ¹	-	-	-	- 1,3	- 1,8	- 2,2	- 0,7	- 1,9	- 2,1	- 1,9
E. Vergissingen en weglatingen	- 1,6	+ 0,1	+ 0,5	+ 0,4	+ 0,5	+ 0,1	+ 0,4	+ 0,6
Totaal overeenstemmend met de bewegingen van de gouden nettodevisiezenvoorraad van de geldscheppende instellingen	+ 3,4	+ 0,1	- 3,6	+ 4,4	+ 0,4	+ 2,1	+ 15,9	- 4,1	+ 6,2	+ 0,6

* De balansen voor de jaren 1951 tot 1954 zijn niet volledig vergelijkbaar met die van de volgende jaren.

¹ De niet bepaalde transacties blijken vooral goederentransacties (rubriek 1), reisverkeer (rubriek 5) en kapitaalverkeer (rubriek 15.3) te omvatten, die niet over die verschillende rubrieken kunnen ingedeeld worden voor al de jaren door bovenstaande tabel. Een dergelijke verdeling is nochtans mogelijk voor 1961 en werd nu doorgevoerd in tabel IX 2, hetgeen niet het geval is voor deze tabel want als gevolg van deze verdeling zouden de cijfers van 1961 niet meer vergelijkbaar geweest zijn met die van de voorgaande jaren.

² De rubriek 1.1 « F.O.B.-uit- en invoer » omvat in beginsel de andere vervoeruitgaven dan die welke op de goedereninvoer betrekking hebben.

³ Het is niet steeds eenvoudig een scheiding te maken tussen het reisverkeer en de kapitaalbewegingen die onder de rubriek 15.3 « Overige » moeten geregistreerd worden. Het schijnt dat in 1955, 1956 en 1957 het saldo van de eerste van die rubrieken in werkelijkheid minder gunstig en het saldo van de tweede gunstiger waren dan uit bovenstaande tabel blijkt, terwijl in 1958 zich het omgekeerde schijnt voorgedaan te hebben. Men beschikt evenwel niet over voldoende nauwkeurige gegevens om de cijfers te kunnen verbeteren.

⁴ Voor het jaar 1960 en 1961 konden de gekende effectentransacties (rubriek 15.2) van het andere kapitaalverkeer van de particuliere sector (rubriek 15.3) afgezonderd worden; voor de periode 1952-1959 kon die verdeling bij gebrek aan inlichtingen niet gedaan worden.

⁵ De kapitaalimport opgenomen onder rubriek 11 « Staat » en de kapitaalimport geteld onder rubriek 15.3 « Overige », omvatten het deel van de lening van \$ 30 miljoen van de Belgische Staat op de Amerikaanse markt, waarop Belgisch-Luxemburgse ingezetenen inschreven; het bedrag van die inschrijvingen is echter niet gekend.

**IX - 2. — BETALINGSBALANS
VAN DE BELGISCH-LUXEMBURGSE ECONOMISCHE UNIE ¹**

Cijfers per kwartaal
(miljarden franken)

Saldu (credit min debet)	1961				1962			
	1e kwartaal	2e kwartaal	3e kwartaal	4e kwartaal	1e kwartaal	2e kwartaal	3e kwartaal	4e kwartaal
1. Goederen- en dienstentransacties en particuliere overdrachten	- 0,5	- 1,4	+ 1,7	+ 3,0	+ 3,1	- 0,1	+ 1,1	- 0,6
2. Staatsoverdrachten	- 0,8	+ 0,1
3. Kapitaalverkeer van de overheid en van de parastatale bedrijven en kredietinstellingen	- 0,4	- 5,2	- 0,2	+ 2,2	+ 2,9	- 4,2	- 1,8	...
4. Ander kapitaalverkeer :								
4.1 Geregistr. kortlop. kapitaalverk.	- 0,3	+ 0,4	- 1,0	- 0,4	- 1,2	+ 0,9	- 1,7	+ 1,8
4.2 Overige	+ 0,2	- 0,4	+ 1,0	+ 1,6	+ 0,6	+ 0,5	+ 2,0	- 1,4
5. Vergissingen en weglatingen	- 0,2	+ 0,2	+ 0,7	+ 0,4	+ 1,2	+ 0,4	- 0,4	+ 0,7
6. Totaal overeenstemmend met de bewegingen van de goud- en nettodeviezen-voorraad der geldscheppende instellingen	- 1,2	- 6,4	+ 2,2	+ 6,0	+ 6,6	- 2,5	- 0,8	+ 0,6

¹ Zekere cijfers van bovenstaande tabel verschillen van deze die er tot en met het juninummer van 1962 in voorkwamen en van deze die voorkomen in tabel IX 1. Het voornaamste verschil bestaat in de verdeling van de niet bepaalde transacties (rubriek D van tabel IX 1 en voorheen rubriek 5 van bovenstaande tabel) over de rubrieken 1 « Goederen- en dienstentransacties » en de rubriek 4.2 « Ander kapitaalverkeer - overige ». Deze nieuwe indeling, juist dan de vroegere, zal voortaan gebruikt worden voor de betalingsbalansen die voor 1962 en de volgende jaren met vergelijkbare cijfers voor 1961 gepubliceerd zullen worden.

Bibliografische referenties : *Belgische Economische Statistieken 1941-1950* (N.B.B.). — *Tijdschrift voor Documentatie en Voorlichting*, (N.B.B.) XXXVIIe Jaargang, deel I, nr 5, blz. 486 : « De betalingsbalans van de B.L.E.U. voor 1961 ». — *Statistisch Jaarboek voor België*. — *De Belgische Economie in 1959* (M.E.Z.). — *Recherches économiques de Louvain* (I.R.E.S.P.). — *Cahiers Economiques de Bruxelles* (D.U.L.B.E.A.). — *Bulletin statistique* (O.E.S.O.). — *International Financial Statistics* (I.M.F.).

X. — VALUTAMARKT

1. — OFFICIELE WISSELKOERSEN VASTGESTELD DOOR DE IN VERREKENINGSKAMER TE BRUSSEL VERGADERDE BANKIERS

(Belgische franken)

Daggemiddelden	1 U.S. dollar	1 Franse frank of 100 oude Franse franken	1 pond sterling	1 Nederl. gulden	1 Zwit- serse frank	1 Deutsche mark	100 Ita- liaanse lire	1 Zweedse kroon	1 Noorse kroon	1 Deense kroon	1 Canadese dollar		100 escudo	100 Oostn. schilling
											Kabel	Post		
1958	49,89	11,84 ¹	139,41	13,17	11,40	11,90	7,99	9,63	6,97	7,21	51,397	51,395	174,04	192,21
1959	49,96	10,19	140,33	13,24	11,56	11,96	8,05	9,66	7,01	7,25	52,110	52,108	174,98	193,14
1960	49,86	10,17	139,98	13,22	11,54	11,96	8,03	9,65	6,99	7,23	51,427	51,425	174,41	192,11
1961	49,86	10,16	139,72	13,19 ² 13,85 ³	11,54	11,95 ² 12,51 ³	8,03	9,65	6,98	7,22	50,469 ⁴ 48,153 ⁵	50,468 ⁴ 48,149 ⁵	174,21	192,32
1962	49,76	10,15	139,71	13,81	11,51	12,45	8,02	9,65	6,97	7,21	46,553	46,552	174,19	192,77
1962 1 ^e kwartaal ...	49,78	10,16	140,05	13,78	11,50	12,45	8,02	9,65	6,99	7,23	47,507	47,506	174,57	192,73
2 ^e kwartaal ...	49,77	10,16	139,92	13,84	11,50	12,45	8,02	9,67	6,98	7,22	46,355	46,354	174,49	192,88
3 ^e kwartaal ...	49,74	10,15	139,47	13,82	11,51	12,45	8,01	9,66	6,96	7,19	46,139	46,138	173,91	192,78
4 ^e kwartaal ...	49,75	10,15	139,41	13,81	11,52	12,43	8,01	9,63	6,96	7,20	46,222	46,220	173,82	192,68
1963 1 ^e kwartaal ...	49,82	10,17	139,64	13,84	11,52	12,45	8,02	9,61	6,97	7,22	46,224	46,224	174,09	192,88
1962 Maart	49,78	10,16	140,13	13,78	11,47	12,45	8,02	9,66	6,99	7,24	47,430	47,430	174,69	192,80
April	49,79	10,16	140,10	13,83	11,46	12,45	8,02	9,67	6,99	7,23	47,419	47,418	174,69	192,93
Mei	49,77	10,16	139,95	13,85	11,50	12,45	8,02	9,67	6,98	7,22	45,924	45,921	174,53	192,86
Juni	49,75	10,15	139,71	13,84	11,53	12,46	8,02	9,67	6,97	7,22	45,723	45,722	174,24	192,84
Juli	49,74	10,15	139,59	13,84	11,52	12,48	8,01	9,66	6,97	7,20	46,078	46,077	174,06	192,76
Augustus	49,73	10,15	139,44	13,80	11,51	12,44	8,01	9,66	6,96	7,19	46,138	46,136	173,88	192,74
September	49,76	10,15	139,37	13,81	11,51	12,44	8,02	9,66	6,96	7,19	46,202	46,201	173,78	192,84
Oktober	49,76	10,15	139,40	13,81	11,51	12,42	8,02	9,66	6,96	7,19	46,238	46,236	173,82	192,80
November	49,75	10,15	139,39	13,80	11,53	12,41	8,01	9,63	6,96	7,19	46,195	46,192	173,79	192,56
December	49,75	10,15	139,45	13,82	11,53	12,45	8,01	9,59	6,96	7,21	46,233	46,233	173,86	192,69
1963 Januari	49,78	10,16	139,61	13,82	11,51	12,43	8,02	9,61	6,97	7,21	46,208	46,208	174,05	192,73
Februari	49,81	10,17	139,64	13,83	11,52	12,45	8,02	9,61	6,97	7,21	46,212	46,211	174,10	192,83
Maart	49,87	10,18	139,66	13,87	11,52	12,48	8,03	9,61	6,98	7,23	46,253	46,252	174,12	193,07

¹ Gemiddelde van 1 januari tot 28 december 1958. — ² Gemiddelde van 1 januari tot 3 maart 1961. — ³ Gemiddelde van 6 maart tot 31 december 1961. — ⁴ Gemid-
delde van 1 januari tot 20 juni 1961. — ⁵ Gemiddelde van 21 juni tot 31 december 1961.

X - 2. — VALUTA'S VAN DE LIDSTATEN VAN DE E.M.A.

parikoers tegenover de dollar, marges van de aan- en verkoopkoersen van de centrale banken
en uiterste noteringen te Brussel de 31 maart 1963

Land	Parikoers (of gemiddelde koers) tegenover de U.S.-dollar ¹	Marges van de koers van de U.S.-dollar in pct. van de parikoers (of van de gemiddelde dollarkoers)		Uiterste noteringen te Brussel		
		Verkoop (+)	Aankoop (-)	aankoop ⁴	verkoop ⁵	voor :
				in Belgische franken		
Oostenrijk	26,— sch.	+ 0,769	- 0,769	189,4080	195,2519	100 sch.
België	50,— BF	+ 0,750	- 0,750	—	—	—
Denemarken	6,90714 DK	+ 0,729	- 0,719	7,1325	7,3459	1 DK
Frankrijk	4,93706 FF	+ 0,748	- 0,751	9,9769	10,2806	1 FF
Duitsland	4,— DM	+ 0,750	- 0,750	12,3139	12,6839	1 DM
Griekenland	30,— Dr.	+ 0,500	- 0,500	—	—	—
IJsland	43,— IJsl.K.	+ 0,140	- 0,116	—	—	—
Italië	625,— Lires	+ 0,720	- 0,720	7,8832	8,1184	100 Lires
Nederland	3,62 Fl.	+ 0,760	- 0,760	13,6052	14,0223	1Fl.
Noorwegen	7,14286 NK	+ 0,800	- 0,740	6,8924	7,1050	1NK
Portugal	28,75 Esc.	+ 1,148	- 1,148	170,6499	177,2519	100 Esc.
Spanje	60,— Peseta	+ 0,750	- 0,750	—	—	—
Zweden	5,17321 Z.K.	+ 0,759	- 0,739	9,5203	9,8101	1 Z.K.
Zwitserland	4,37282 Z.F.	+ 1,765	- 1,780	11,1517	11,7287	1 Z.F.
Turkije	9,— T.P.	+ 0,500	- —	—	—	—
Verenigd-Koninkrijk	2,80 £ ²	+ 0,714 ³	- 0,714 ³	137,9575	142,0575	1 £

¹ I.M.F.-parikoers, behalve voor Zwitserland, waar de aangeduide parikoers diegene is die toegepast wordt door de centrale bank.

² Notering uitgedrukt in U.S.-dollar per pond sterling.

³ De marges van het Verenigd-Koninkrijk kunnen niet geheel met die van de andere landen vergeleken worden; zij zijn de grenzen waartussen het pond, uitgedrukt in U.S.-dollars, schommelt, terwijl voor de andere landen de marges de grenzen aanduiden van de U.S.-dollarschommelingen, uitgedrukt in nationale munt.

⁴ (Parikoers van de BF tegenover de U.S.-dollar — marge uitgedrukt in BF van de aankoopkoers van de Nationale Bank van België voor de U.S.-dollar) : (Muntpariteit van de lidstaat tegenover de U.S.-dollar + marge, uitgedrukt in de munt van deze lidstaat, van de verkoopkoers van de centrale bank van deze lidstaat voor de U.S.-dollar.)

⁵ (Parikoers in BF tegenover de U.S.-dollar + marge uitgedrukt in BF van de verkoopkoers van de Nationale Bank van België voor de U.S.-dollar) : (Muntpariteit van de lidstaat tegenover de U.S.-dollar — marge, uitgedrukt in de munt van deze lidstaat, van de aankoopkoers van de centrale bank van deze lidstaat voor de U.S.-dollar.)

Bibliografische referenties : Koerslijst der Fondsen- en Wisselbeurs van Brussel.

XI. — RIJKSFINANCIËN

1. — STAND VAN DE SCHATKIST ¹

Bron : Ministerie van Financiën.

(miljarden franken)

Tijdvak	Uitvoering van de gewone begroting			Uitvoering van de buitengewone begroting			Totaal begrotingssaldo (7) = (8) + (6)	Financiering van het begrotingssaldo					
	Uitgaven (1)	Ontvangsten (2)	Saldo (3) = (2) - (1)	Uitgaven (4)	Ontvangsten (5)	Saldo (6) = (5) - (4)		Binnenlandse gevestigde leningen (8)	Binnenlandse vlottende schuld (9)	Buitenlandse gevestigde leningen en vlottende schuld (10)	Gelden van derden (11)	Incasso (vermeerdering - vermindering +) (12)	
1957	88,0	95,8	+ 7,8	15,3	0,3	-15,0	- 7,2	+ 7,9	- 0,2	+ 2,5	- 2,1	- 0,9	
1958	101,4	94,3	- 7,1	18,0	0,4	-17,6	-24,7	+10,7	+12,8	+ 3,9	- 1,7	- 1,0	
1959	108,4	100,2	- 8,2	18,1	0,2	-17,9	-26,1	+20,3	+ 0,2	+ 5,2	- 1,0	+ 1,4	
1960	111,2	108,1	- 3,1	23,7	0,3	-23,4	-26,5	+27,1	- 9,4	+10,6	- 0,2	- 1,6	
1961	126,0	120,4	- 5,6	14,6	0,4	-14,2	-19,8	+13,0	+ 5,5	+ 3,4	- 2,5	+ 0,4	
1962	130,1	131,2	+ 1,1	17,8	0,5	-17,3	-16,2	+20,1	+ 6,0	+ 9,3	- 0,5	- 0,1	
1961	Eerste 3 m. ...	34,1	29,1	- 5,0	3,5	...	- 3,5	- 8,5	+ 0,4	+ 6,0	+ 4,7	- 1,5	- 1,1
	Eerste 6 m. ...	66,8	58,3	- 8,5	6,2	0,1	- 6,1	-14,6	+ 7,2	+ 3,2	+ 5,7	- 1,7	+ 0,2
	Eerste 9 m. ...	95,8	88,2	- 7,6	9,1	0,2	- 8,9	-16,5	+ 7,2	+ 6,1	+ 4,1	- 1,6	+ 0,7
1962	Eerste 3 m. ...	37,6	30,9	- 6,7	3,3	0,1	- 3,2	- 9,9	+ 7,2	+ 4,1	- 1,8	- 0,7	+ 1,1
	Eerste 6 m. ...	68,6	61,7	- 6,9	7,2	0,2	- 7,0	-13,9	+ 7,7	+13,6	- 6,7	- 1,0	+ 0,3
	Eerste 9 m. ...	97,7	93,8	- 3,9	11,7	0,3	-11,4	-15,3	+ 9,9	+14,3	- 8,4	- 0,3	- 0,2
1961	December	11,3	12,4	+ 1,1	2,3	0,1	- 2,2	- 1,1	...	- 0,7	- 0,2	+ 2,0	...
1962	Januari	13,6	12,2	- 1,4	0,8	...	- 0,8	- 2,2	...	+ 4,8	- 0,5	- 1,0	- 1,1
	Februari	11,3	9,0	- 2,3	1,5	...	- 1,5	- 3,8	+ 7,2	- 2,8	- 0,9	- 0,5	+ 0,8
	Maart	12,7	9,7	- 3,0	0,9	...	- 0,9	- 3,9	...	+ 2,1	- 0,4	+ 0,8	+ 1,4
	April	10,5	9,3	- 1,2	1,1	...	- 1,1	- 2,3	...	+ 6,4	- 1,6	- 1,6	- 0,9
	Mei	9,9	10,3	+ 0,4	1,7	...	- 1,7	- 1,3	...	+ 0,2	- 0,2	+ 1,2	+ 0,1
	Juni	10,7	11,3	+ 0,6	1,1	0,1	- 1,0	- 0,4	+ 0,4	+ 2,9	- 3,1	+ 0,1	+ 0,1
	Juli	12,4	14,8	+ 2,4	1,4	...	- 1,4	+ 1,0	+ 2,2	- 1,6	- 0,2	- 1,1	- 0,3
	Augustus	7,2	8,8	+ 1,6	1,5	...	- 1,5	+ 0,1	...	+ 1,2	- 0,9	- 0,6	+ 0,2
	September	9,4	8,4	- 1,0	1,5	...	- 1,5	- 2,5	...	+ 1,1	- 0,6	+ 2,4	- 0,4
	Oktober	9,6	10,7	+ 1,1	1,9	...	- 1,9	- 0,8	...	+ 3,5	- 1,3	- 2,0	+ 0,6
	November	10,6	11,4	+ 0,8	2,3	0,1	- 2,2	- 1,4	+10,2	- 7,8	- 0,4	- 0,8	+ 0,2
	December	12,1	15,2	+ 3,1	2,0	0,1	- 1,9	+ 1,2	...	- 4,0	+ 0,9	+ 2,6	- 0,7

¹ De gegevens van deze tabel stemmen niet overeen met de cijfers van de officiële stand van de Schatkist, die aan het Parlement wordt medegedeeld. Alle boekhoudverrichtingen geven inderdaad niet gelijktijdig aanleiding tot beweging van gelden. Bijv. de begrotingsaanwijzing van een overschrijving op de begroting voor orde brengt op het ogenblik van de verrichting geen enkele betaling teweeg. De cijfers van onderhavige tabel vertegenwoordigen de werkelijke uitgaven en ontvangsten. De boekhoudcijfers over de uitvoering van de begrotingen worden iedere maand in het *Staatsblad* gepubliceerd in de vorm van een tabel getiteld : « Overzicht van de uitvoering van de begrotingen », opgesteld door het Bestuur der Thesaurie en Staatsschuld.

XI - 2. — BELASTINGONTVANGSTEN ZONDER ONDERSCHIED VAN BEGROTINGSJAAR ¹

Bron : Ministerie van Financiën.

(miljarden franken)

Maandgemiddelden	Directe belastingen ²	Douanen en accijnzen	Registratierechten	Totaal	waarvan : vooruitbetalingen op de bedrijfsbelasting	
1954	2,7	1,1	2,1	5,9	0,28	
1955	2,7	1,3	2,3	6,3	0,33	
1956	2,9	1,4	2,6	6,9	0,41	
1957	3,2	1,4	2,8	7,4	0,41	
1958	3,1	1,5	2,7	7,3	0,35	
1959	3,2	1,7	3,0	7,9	0,40	
1960	3,5	1,8	3,2	8,5	0,51	
1961	3,6	2,0	3,7	9,3	0,53	
1962	4,2	2,1	4,0	10,3	0,66	
1960	Eerste 9 maanden	3,8	1,8	3,1	8,7	0,67
1961	Eerste 3 maanden	3,7	1,9	3,5	9,1	0,38
	Eerste 6 maanden	3,6	2,0	3,6	9,2	0,35
	Eerste 9 maanden	3,7	2,0	3,6	9,3	0,89
1962	Eerste 3 maanden	4,0	2,0	3,9	9,9	0,38
	Eerste 6 maanden	3,9	2,0	3,9	9,8	0,25
	Eerste 9 maanden	4,1	2,0	3,9	10,0	0,71
1962	Februari	2,6	2,0	3,6	8,2	0,01
	Maart	2,9	2,1	4,2	9,2	0,05
	April	3,0	2,0	3,9	8,9	0,10
	Mei	3,9	2,1	4,0	10,0	0,03
	Juni	4,6	2,1	4,0	10,7	0,23
	Juli	8,4	2,0	4,0	14,4	4,86
	Augustus	2,5	2,1	3,9	8,5	0,01
	September	2,1	1,9	4,0	8,0	0,02
	Oktober	3,8	2,0	4,5	10,3	0,06
	November	4,3	2,3	4,2	10,8	0,04
	December	5,7	2,0	4,5	12,2	1,49
1963	Januari	7,6	2,0	3,9	13,5	1,78
	Februari	2,9	1,9	3,6	8,4	0,04

¹ Excl. de provinciale en gemeentelijke opcentiemen, de ontvangsten van de muntsaneringsbelastingen en de ontvangsten voor rekening van Kongo en Ruanda-Urundi.

² Incl. de bij voorbaat betaalde bedrijfsbelasting.

**XI - 2. — BELASTINGONTVANGSTEN
ZONDER ONDERSCHIED VAN BEGROTINGSJAAR**
(miljarden franken)

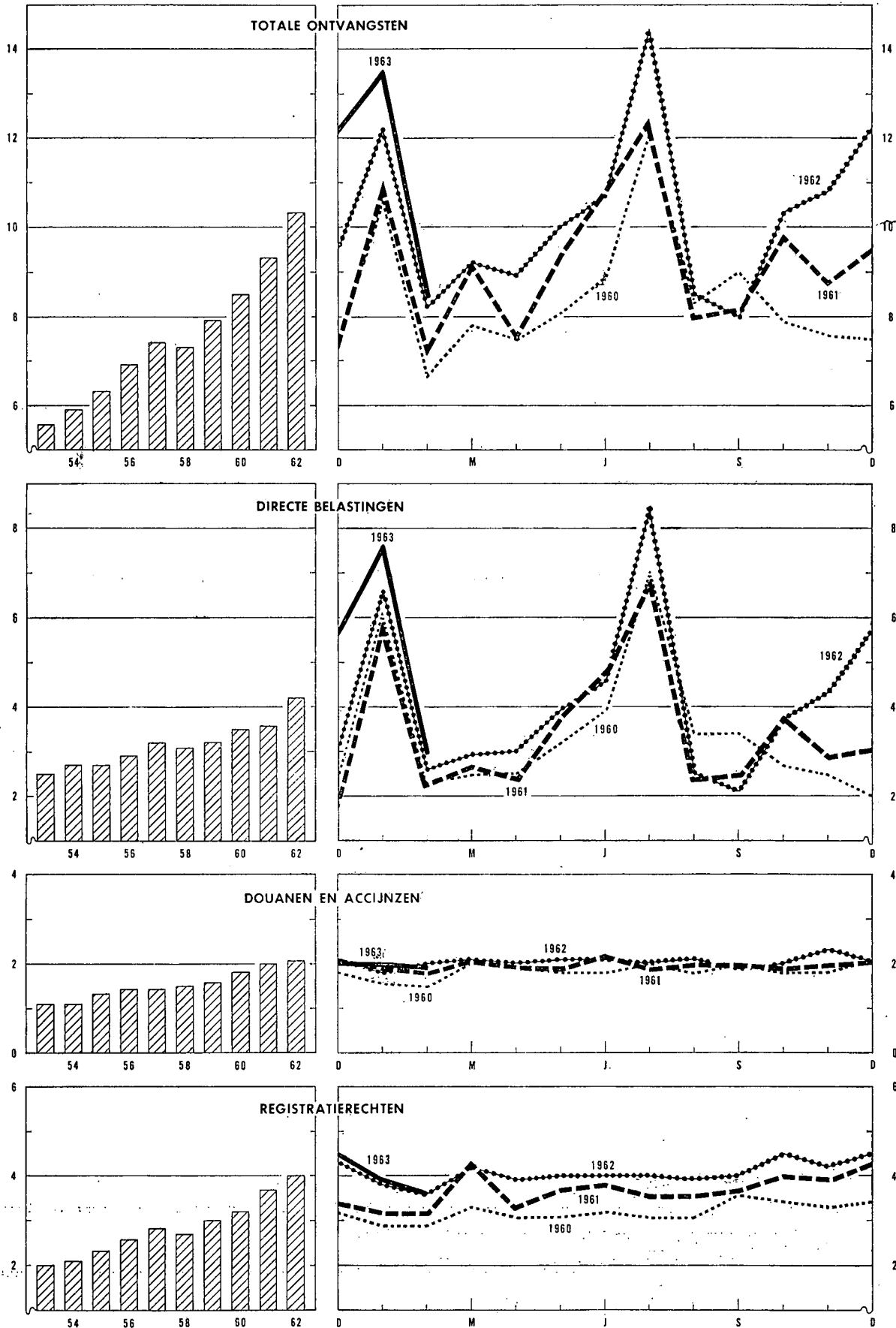

XI - 3. — BELASTINGONTVANGSTEN (per begrotingsjaar) ¹

(miljarden franken)

Bron : Ministerie van Financiën.

A : werkelijke ontvangsten.
B : verschillen ten opzichte van de begrotingsramingen.

Begrotingsjaar	Directe belastingen ²		Douanen en Accijnzen		Registratierechten		Totaal		
	A	B	A	B	A	B	A	B	
1952	31,7	+ 2,6	13,7	+ 1,0	24,8	+ 2,5	70,2	+ 6,1	
1953	32,7	- 1,5	13,2	+ 0,3	24,0	- 0,1	69,9	- 1,3	
1954	30,3	- 3,4	13,4	+ 0,4	24,7	- 0,6	68,4	- 3,6	
1955	32,2	- 1,6	15,7	+ 0,6	28,0	+ 2,6	75,9	+ 1,6	
1956	35,0	+ 2,8	16,6	+ 1,0	31,4	+ 1,7	83,0	+ 5,5	
1957	38,5	+ 3,9	17,6	+ 1,0	33,2	+ 1,8	89,3	+ 6,7	
1958	36,1	- 1,8	18,1	- 0,3	32,9	- 2,0	87,1	- 4,1	
1959	39,5	+ 0,8	19,6	- 0,6	35,9	+ 0,2	95,0	+ 0,4	
1960	41,4	+ 0,9	22,0	- 0,9	38,5	- 0,1	101,9	- 0,1	
1961	44,0	- 1,4	23,8	+ 1,1	44,6	- 1,9	112,4	- 2,2	
1961 Eerste 12 maanden	38,0	- 0,9	23,3	+ 1,1	44,6	- 1,9	105,9	- 1,7	
1962 Eerste 12 maanden	44,3	+ 2,2	24,1	- 0,2	48,5	- 0,5	116,9	+ 1,5	
Begrotingsjaar 1962	1962 Januari	2,5	...	1,4	...	3,8	- 0,1	7,7	- 0,1
	Februari	1,5	...	2,0	+ 0,2	3,6	- 0,1	7,1	+ 0,1
	Maart	2,0	- 0,1	2,1	- 0,1	4,2	- 0,1	8,3	- 0,3
	April	3,0	+ 0,1	2,0	...	3,9	- 0,2	8,9	- 0,1
	Mei	3,9	...	2,1	+ 0,1	4,0	- 0,1	10,0	...
	Juni	4,6	+ 0,1	2,1	...	4,0	- 0,1	10,7	...
	Juli	8,4	+ 0,2	2,0	- 0,1	4,0	+ 0,1	14,4	+ 0,2
	Augustus	2,5	- 0,3	2,1	+ 0,1	3,9	...	8,5	- 0,2
	September	2,1	- 0,3	1,9	- 0,3	4,0	- 0,2	8,0	- 0,8
	Oktober	3,8	- 0,2	2,0	...	4,5	+ 0,1	10,3	- 0,1
	November	4,3	+ 0,5	2,3	+ 0,2	4,2	+ 0,1	10,8	+ 0,8
	December	5,7	+ 2,2	2,0	- 0,3	4,5	+ 0,1	12,2	+ 2,0
1963	1963 Januari	4,9	+ 0,1	0,4	- 0,1	5,3	...
	Februari	1,2	- 0,2	1,2	- 0,2
Begr. 1966	1963 Januari	2,7	...	1,6	+ 0,1	3,9	- 0,2	8,2	- 0,1
	Februari	1,7	...	1,9	- 0,1	3,6	- 0,2	7,2	- 0,3

¹ Excl. de provinciale en gemeentelijke opcentiemen, de ontvangsten van de muntsaneringsbelastingen en de ontvangsten voor rekening van Kongo en Ruanda-Urundi.
² Incl. de bij voorbaat betaalde bedrijfsbelasting.

XI - 4. — INDELING VAN DE BELASTINGONTVANGSTEN ¹

(miljarden franken)

Bron : Ministerie van Financiën.

	Dienstjaar 1961 ²		Dienstjaar 1962 : februari 1962		Dienstjaar 1963 : februari 1963	
	Opbrengsten	Begrotingsramingen	Opbrengsten	Begrotingsramingen	Opbrengsten	Begrotingsramingen
I. Directe belastingen ³	44,0	45,4	1,5	1,5	1,7	1,7
Grondbelasting	0,5	0,5
Mobiliënbelasting	4,3	3,9	0,1	0,1
Roerende voorheffing	—	—	—	—	0,1	0,2
Bedrijfsbelasting ³	28,5	29,6	1,0	1,0
Bedrijfsvoorheffing	—	—	—	—	1,2	1,2
Aanvullende personele belasting	4,8	4,7	0,2	0,2
Nationale crisisbelasting	2,4	2,2
Verkeersbelasting op autovoertuigen	2,9	2,8	0,2	0,2	0,2	0,2
Diversen ⁴	0,6	1,7	0,2	0,1
II. Douanen en accijnzen	23,8	22,7	2,0	1,8	1,9	2,0
waarvan : douanen	6,5	5,9	0,5	0,6	0,5	0,6
accijnzen	16,2	16,6	1,3	1,2	1,2	1,4
bijzondere verbruikstaksen	0,8	—	0,1	—	0,1	—
III. Registratie	44,6	46,5	3,6	3,7	3,6	3,8
waarvan : registratie	4,4	4,0	0,3	0,3	0,3	0,3
erfenissen	2,4	2,0	0,2	0,2	0,2	0,2
zegel en gelijkgest. taksen	37,3	40,1	3,1	3,2	3,1	3,3
Totaal ...	112,4	114,6	7,1	7,0	7,2	7,5
Vershil t.o.v. de begrotingsramingen ...		- 2,2		+ 0,1		- 0,3

¹ Excl. de provinciale en gemeentelijke opcentiemen, de ontvangsten van de muntsaneringsbelastingen en de ontvangsten voor rekening van Kongo en Ruanda-Urundi.

² Het op 1 januari 1961 aangevangen begrotingsjaar 1961 werd op 31 maart 1962 afgesloten.

³ Incl. de bij voorbaat betaalde bedrijfsbelasting.

⁴ Incl. de gelnde of terugbetaalde bedragen betreffende de afgesloten dienstjaren.

N. B. — De termijn van invordering der directe belastingen is langer dan het kalenderjaar. Voor deze belastingen zijn de cijfers dus maar definitief na het afsluiten van het begrotingsjaar.

— De statistieken betreffende de stand van de Rijksschuld zijn opgenomen onder hoofdstuk XVI.

— Het Belgisch Staatsblad publiceert maandelijks volledige en omstandige gegevens over de fiscale ontvangsten.

Bibliografische referenties : Tijdschrift voor Documentatie (Ministerie van Financiën). — Statistisch Jaarboek voor België. — Statistisch Tijdschrift van het N.I.S. — Belgisch Staatsblad (zie noot 1, van tabel XI - 1). — Tijdschrift voor Documentatie en Voorlichting (N.B.B.) : XXXVIe jaargang, Deel II, Nr 5, november 1961 : « De begrotingen voor 1961 en 1962 ».

XIII. — GELDSCHEPPENDE INSTELLINGEN
1. — GEZAMENLIJKE BALANSEN VAN DE GELDSCHEPPENDE INSTELLINGEN
(miljarden franken)

Einde periode	Geldhoeveelheid	Quasi-monetaire liquiditeiten			Totaal van de geldhoeveelheid en van de quasi-monetaire liquiditeiten (5) = (1) tot (4)	Goud- en nettodevizeenvoorraad	Vorderingen op de overheid				Discontokredieten, voorschotten en acceptokredieten aan bedrijven en particulieren gevestigd in België		Obligatieleeningen van de depositobanken	Vorderingen en schulden tegenover niet geldscheppende financiële instellingen	Diversen 2
		In handen van de bedrijven en particulieren		In handen van de Schatkist			Vorderingen op de Staat	Netto-vorderingen op het Rentenfonds	Vorderingen op de andere openbare besturen	Totaal	Gefinancierd door de geldscheppende instellingen	pro memoria: gefinancierd door en buiten de geldscheppende instellingen			
		Deposito's 1 in Belgische franken	Deposito's 1 in buitenlandse geldsoorten												
1956 Maart	191,0	24,5	2,4	0,1	218,0	57,5	121,8	0,7	4,1	126,6	43,4	52,0	- 4,0	+ 1,1	- 6,6
Juni	195,1	24,5	2,8	0,1	222,5	58,5	124,2	1,4	4,1	129,7	42,1	52,6	- 4,1	+ 1,4	- 5,1
September	195,9	23,6	2,6	0,1	222,2	56,4	123,4	1,3	5,0	129,7	45,1	55,3	- 4,2	+ 1,4	- 6,2
December	198,3	22,3	3,2	...	223,8	54,0	123,4	2,0	5,6	131,0	49,0	58,4	- 4,3	+ 1,2	- 7,1
1957 Maart	198,2	23,3	3,3	...	224,8	50,4	128,6	0,7	4,0	133,3	50,1	60,3	- 4,4	+ 1,2	- 5,8
Juni	201,9	21,9	3,3	...	227,1	51,5	127,5	1,8	4,2	133,5	50,9	61,0	- 4,4	+ 1,0	- 5,4
September	194,4	22,1	3,9	...	220,4	49,3	124,3	1,2	4,2	129,7	50,9	60,0	- 4,5	+ 1,3	- 6,3
December	198,0	23,4	3,2	0,2	224,8	55,9	121,8	1,7	4,3	127,8	52,3	61,5	- 4,9	+ 1,3	- 7,6
<i>Nieuwe reeks 3</i>															
1957 December	198,0	23,4	3,2	0,2	224,8	56,1	121,6	1,7	1,8	125,1	52,3	61,5	- 4,9	+ 2,3	- 6,1
1958 Maart	197,0	25,4	3,0	0,4	225,8	60,2	122,5	0,4	2,0	124,9	48,8	60,2	- 5,3	+ 2,8	- 5,6
Juni	206,1	25,0	2,5	0,5	234,1	66,2	125,0	2,0	2,2	129,2	45,7	58,3	- 5,8	+ 3,0	- 4,2
September 4	202,0	26,9	2,6	0,5	232,0	70,1	120,4	3,7	1,7	125,8	43,5	55,8	- 6,3	+ 3,6	- 4,7
December	209,5	27,4	2,6	0,6	240,1	72,1	126,4	4,1	2,1	132,6	43,8	56,3	- 6,6	+ 4,1	- 5,9
1959 Maart	209,7	30,1	3,3	0,7	243,8	70,3	129,5	3,9	2,9	136,3	45,2	55,9	- 6,8	+ 4,4	- 5,6
Juni	214,0	29,2	3,1	0,7	247,0	69,7	129,6	5,0	3,9	138,5	44,8	55,8	- 6,9	+ 4,7	- 3,8
September	209,6	30,9	3,1	0,6	244,2	71,2	128,0	2,0	4,0	134,0	45,1	55,9	- 6,9	+ 5,3	- 4,5
December	216,3	31,5	4,3	0,5	252,6	70,7	132,4	4,6	4,0	141,0	48,1	59,6	- 6,9	+ 5,1	- 5,4
1960 Maart	212,5	36,1	4,8	0,5	253,9	72,8	133,6	2,0	4,3	139,9	48,5	60,1	- 6,9	+ 5,6	- 6,0
Juni	219,9	33,5	5,8	0,3	259,5	74,5	136,2	2,1	4,5	142,8	49,2	61,2	- 7,0	+ 5,6	- 5,6
September	214,2	33,7	8,0	0,3	256,2 5	67,2	142,7	3,9	3,7	150,3	48,8	60,0	- 7,2	+ 5,3	- 8,2
December	220,4	34,7	7,2	0,2	262,5 5	74,8	135,9	5,8	4,7	146,4	53,0	65,4	- 7,6	+ 4,9	- 9,0
1961 Maart	222,6	37,5	7,9	0,1	268,1 5	73,3	143,6	4,0	4,2	151,8	51,4	64,5	- 7,9	+ 5,4	- 5,9
Juni	226,8	38,0	7,9	0,1	272,8 5	68,2	149,3	4,1	4,7	158,1	54,1	67,3	- 8,2	+ 6,1	- 5,5
September	228,6	41,1	8,4	...	278,1 5	70,9	154,3	3,4	4,2	161,9	54,6	69,7	- 8,4	+ 6,3	- 7,2
December	237,4	43,6	8,0	...	289,0	77,8	147,4	5,2	6,1	158,7	61,2	75,2	- 8,6	+ 6,8	- 6,9
1962 Maart	236,3	47,5	8,2	0,1	292,1	84,6	147,3	3,2	5,6	156,1	61,7	73,9	- 9,1	+ 7,0	- 8,2
Juni	245,0	47,9	7,9	...	300,8	82,4	151,9	4,4	5,5	161,8	63,5	77,8	- 9,8	+ 8,9	- 6,0
September	246,7	50,4	8,0	...	305,1	v 80,3	v 154,7	5,8	v 6,8	v 167,3	66,8	78,6	-10,4	v + 8,8	v - 7,7
December	254,5	48,5	7,4	...	310,4	v 80,4	v 149,9	7,0	v 7,5	v 164,4	72,9	86,7	-11,1	v +10,0	v - 6,2

1 Deze deposito's omvatten de termijndeposito's en de spaarboekjes.

2 Deze rubriek omvat voornamelijk het saldo van de verrichtingen op halfjarige en lange termijn van het Muntfonds en de N.K.B.K., van de niet elders ingedeelde vorderingen op en schulden tegenover ingezetenen, de salderingsrekeningen, de verschillen tussen de vastleggingen en participaties eensdeels en de eigen middelen anderdeels.

3 De invoering van een meer gedetailleerde indeling van de vorderingen der geldscheppende instellingen op de overheid bracht, vanaf december 1957, een wijziging mede van de volgende rubrieken : « Goud- en nettodevizeenvoorraad »; « Vorderingen op de Staat »; « Vorderingen op de andere openbare besturen »; « Totaal van de vorderingen op de overheid »; « Vorderingen en schulden tegenover niet geldscheppende financiële instellingen » en « Diversen ».

4 Dank zij een nieuwe indeling werden, sedert augustus 1958, de rekeningen op meer dan een maand van de financiële maatschappijen bij de banken niet meer opgenomen onder de rubriek « Geldhoeveelheid » doch onder de rubriek « Quasi-monetaire liquiditeiten in handen van de bedrijven en particulieren »; deposito's in Belgische franken ».

5 In beginsel zouden de deposito's van de Kongolese ingezetenen in de Belgische banken niet moeten opgenomen worden in de geldhoeveelheid en de quasi-monetaire liquiditeiten. De toepassing van dit beginsel stuit op statistische moeilijkheden. Zo waren tot einde juli 1960 de deposito's bij de Belgische banken van de Kongolese ingezetenen niet-bankiers in de geldhoeveelheid en de quasi-monetaire liquiditeiten begrepen; zij werden eruit verwijderd voor een bedrag van F 0,2 miljard in augustus en F 0,7 miljard in september doch deze bedragen werden er nadien gedeeltelijk weder in opgenomen en wel ten belope van F 0,1 miljard in november en van een aanvullend bedrag van F 0,2 miljard in december 1960, van een aanvullend bedrag van F 0,1 miljard in januari, van een aanvullend bedrag van F 0,1 miljard in februari, van een aanvullend bedrag van F 0,1 miljard in september en van een aanvullend bedrag van F 0,2 miljard in oktober 1961.

N. B. — Voor de wijze van opstelling van deze tabel, zie *Tijdschrift voor Documentatie en Voorlichting*, XXIVe jaargang, deel II, nr 6, december 1949 — XXXe jaargang, deel II, nr 5, november 1955 — XXXIIIe jaargang, deel II, nr 5, november 1958.

— Voor de indeling van de « Geldhoeveelheid », zie tabel 4, hoofdstuk XIII.

— Voor de indeling van de « Goud- en nettodevizeenvoorraad », zie tabel 5, hoofdstuk XIII.

**XIII - 2. — DE BALANSEN VAN DE NATIONALE BANK VAN BELGIË,
DE GELDSCHEPPENDE OPENBARE INSTELLINGEN EN DE DEPOSITOBANKEN**

(miljarden franken)

Activa

	Nationale Bank van België						Geldscheppende openbare instellingen 1		Depositobanken		Totaal	
	30 juni 1962	30 sept. 1962	30 nov. 1962	31 dec. 1962	31 jan. 1963	28 febr. 1963	30 sept. 1962	31 dec. 1962	30 sept. 1962	31 dec. 1962	30 sept. 1962	31 dec. 1962
A. Vorderingen op het buitenland :												
1. Goud	66,8	67,1	67,0	68,3	68,1	68,2	—	—	—	—	67,1	68,3
2. Deelneming in het I.M.F.	7,5	6,7	6,7	6,7	6,7	6,7	—	—	—	—	6,7	6,7
3. Aandelen en obligaties	0,1	0,1	0,1	0,1	0,1	0,1	—	—	v 1,2	v 1,3	v 1,3	v 1,3
4. Uitvoeraaccepten in Belgische franken	2,3	0,8	3,0	3,8	3,5	1,6	0,2	0,2	2,1	0,8	3,1	4,8
5. Vordering op de E.B.U. 2	0,3	0,3	0,3	0,3	0,2	0,2	—	—	—	—	0,3	0,3
6. Andere :												
a) in convertibele deviezen	13,4	14,3	13,1	12,8	14,4	15,7	—	—	15,6	n.b.	29,9	n.b.
b) overige 3	0,1	2,1	n.b.	2,2	n.b.
7. Statistische aanpassing	—	—	—	—	—	—	—	—	v +0,6	n.b.	v +0,6	n.b.
Totaal van de vorderingen op het buitenl.	90,4	89,4	90,2	92,0	93,0	92,5	0,2	0,2	v 21,6	v 23,6	v 111,2	v 115,8
waarvan : direct opeisbare 4	80,5	81,7	80,3	81,4	82,7	84,1	12,6	15,3	94,3	96,7
andere 5	9,9	7,7	9,9	10,6	10,3	8,4	0,2	0,2	v 9,0	v 8,3	v 16,9	v 19,1
B. Vorderingen op de binnenlandse geldscheppende sector :												
1. Munten en biljetten	0,5	0,4	0,4	0,3	0,4	0,4	0,1	...	2,2	2,6	2,7	2,9
2. Andere :												
a) op de Nationale Bank van België	—	—	—	—	—	—	0,1	1,6	0,1	1,6
b) op de openbare instellingen	0,3	0,9	2,6	0,9	2,6
c) op de depositobanken	1,5	1,3	0,1	0,3	3,4	3,3	3,4	4,9
C. Vorderingen op de binnenlandse niet geldscheppende sector :												
1. Op de Staat :												
a) op ten hoogste één jaar	8,1	9,9	4,6	5,1	7,3	9,2	36,8	38,6	38,9	v 14,4	85,6	v 58,1
b) op meer dan één jaar :												
— obligaties verkrijgbaar door het publiek	2,3	2,3	2,3	2,3	2,3	2,3	5,1	5,3	v 25,1	v 28,4	v 32,5	v 36,0
— overige	34,0	34,0	34,0	34,0	34,0	34,0	—	—	v 2,6	v 21,8	v 36,6	v 55,8
2. Op de lagere overheid en de administratieve parastatale instellingen :												
a) op ten hoogste één jaar	—	—	—	—	—	—	3,2	3,4	—	—	3,2	3,4
b) op meer dan één jaar :												
— obligaties verkrijgbaar door het publiek	0,2	0,2	0,2	0,2	0,2	0,2	0,2	0,1	v 2,2	v 2,8	v 2,6	v 3,1
— overige	—	—	—	—	—	—	—	—	v 1,0	v 1,0	v 1,0	v 1,0
3. Op de bedrijven, particulieren en parastatale bedrijven :												
a) accepten	0,2	0,1	5,1	3,0	5,3	3,1
b) handelpapier	1,7	1,7	2,3	6,3	2,5	2,4	0,7	0,9	27,2	26,9	29,6	34,1
c) voorschotten	0,1	0,1	31,8	35,6	31,9	35,7
d) obligaties :												
— verkrijgbaar door het publiek	—	—	v 2,9	v 2,9	v 2,9	v 2,9
— overige	—	—	—	—	—	—	—	—	v 0,9	v 0,9	v 0,9	v 0,9
4. Op het Rentenfonds : op ten hoogste één jaar 4	—	—	—	—	—	—	—	—	—	—	—	—
5. Op de parastatale kredietinstellingen :												
a) op ten hoogste één jaar	1,0	0,6	0,3	...	—	—	...	0,1	...	0,7
b) op meer dan één jaar :												
— obligaties verkrijgbaar door het publiek	—	—	v 8,3	v 8,3	v 8,3	v 8,3
— overige	—	—	—	—	—	—	0,1	0,1	v 0,7	v 0,7	v 0,8	v 0,8
D. Andere	23,6	22,6	19,5	20,6	21,5	26,6	4,7	4,6	v 37,5	v 37,6	v 64,8	v 62,8
TOTAAL DER ACTIVA ...	160,8	160,5	156,3	162,7	161,6	167,6	51,4	53,7	212,4	218,1	424,3	434,5

1 Bestuur der Postchecks, Belgisch Muntfonds (activa op korte termijn en obligaties), Nationale Kas voor Beroepskrediet (activa op korte termijn), Gemeentekrediet van België (activa die de tegenwaarde vormen van de direct en op ten hoogste één maand opeisbare passiva), Herdiscontering- en Waarborginstituut (activa gefinancierd door een beroep op de geldscheppende instellingen). Voor het Belgisch Muntfonds en de Nationale Kas voor Beroepskrediet is het gebeurlijk overschot van de getelde activa boven de getelde passiva begrepen in rubriek D. « Andere ».

2 Bilateraal gemaakte vorderingen op de debiteurlanden, bij de vereffening van de E.B.U.

3 Deze onderrubriek bevat naast uitsluitend Belgische franken waarvan het grootste gedeelte convertibel is. Zij stemt overeen met het totaal van de onderrubrieken b) « In convertibele Belgische franken » en d) « Overige », die men niet zonder veel willekeur van elkaar had kunnen onderscheiden in de tabellen gepubliceerd van blz. 20 tot 27 in het Tijdschrift voor Documentatie en Voorlichting van juli 1961. De onderrubriek c) « In E.B.U.-deviezen en in Belgische franken op de E.B.U.-landen » van dezelfde tabellen, heeft sinds de vereffening van de E.B.U. geen zin meer.

4 Totaal der rubrieken A1, 5 en 6.

5 Totaal der rubrieken A2, 3 en 4.

6 De data, waarop het Rentenfonds geen cijfers heeft gepubliceerd, zijn de vorderingen op het Rentenfonds begrepen in rubriek D. « Andere ».

**XIII - 2. — DE BALANSEN VAN DE NATIONALE BANK VAN BELGIE,
DE GELDSCHEPPENDE OPENBARE INSTELLINGEN EN DE DEPOSITOBANKEN**

(miljarden franken)

Passiva

	Nationale Bank van België						Geldscheppende openbare instellingen 1		Depositobanken		Totaal	
	30 juni 1962	30 sept. 1962	30 nov. 1962	31 dec. 1962	31 jan. 1963	28 febr. 1963	30 sept. 1962	31 dec. 1962	30 sept. 1962	31 dec. 1962	30 sept. 1962	31 dec. 1962
A. Verplichtingen aan het buitenland :												
1. I.M.F.	0,2	0,2	0,2	0,2	0,2	0,2	—	—	—	—	0,2	0,2
2. E.B.U.	—	—	—	—	—	—	—	—	—	—	—	—
3. Andere :												
a) in convertibele deviezen	—	—	17,2	n.b.	17,2	n.b.
b) overige 2	0,6	0,5	0,6	0,8	0,7	0,7	2,0	1,9	11,2	n.b.	v 13,7	n.b.
4. Statistische aanpassing	—	—	—	—	—	—	—	—	-0,2	n.b.	v -0,2	n.b.
Totaal der verplichtingen aan het buitenl. waarvan : direct opeisbare	0,8	0,7	0,8	1,0	0,9	0,9	2,0	1,9	28,2	v 32,5	v 30,9	v 35,4
andere	0,8	0,7	0,8	1,0	0,9	0,9	2,0	1,9	24,4	v 29,0	v 27,1	v 31,9
	—	—	—	—	—	—	—	—	3,8	3,5	3,8	3,5
B. Verplichtingen aan de binnenlandse geldscheppende sector :												
1. Munten en biljetten 3	2,4	2,3	2,2	2,6	2,4	2,4	0,4	0,3	—	—	2,7	2,9
2. Andere :												
a) aan de Nationale Bank van België ...	—	—	—	—	—	—	1,3	...	1,3
b) aan de openbare instellingen	0,3	...	0,3
c) aan de depositobanken	0,1	0,1	0,1	1,6	0,1	0,1	0,9	2,6	3,4	3,3	4,4	7,5
C. Verplichtingen aan de binnenlandse niet geldscheppende sector :												
1. Chartaal geld 4	129,7	131,0	131,8	135,9	134,7	136,9	5,7	5,8	—	—	136,7	141,7
2. Giraal geld :												
a) aangehouden door de bedrijven en particulieren 5	0,4	0,4	0,3	0,5	0,3	0,4	31,1	32,4	67,5	69,3	99,0	102,2
b) aangehouden door de overheid	—	—	—	—	—	—	11,0	10,6	—	—	11,0	10,6
3. Quasi monetaire liquiditeiten :												
a) aangehouden door de bedrijven en particulieren :												
— deposito's in Belgische franken op meer dan één maand	—	—	—	—	—	—	—	—	31,9	28,6	31,9	28,6
— deposito's in Belgische franken op depositoboekjes	—	—	—	—	—	—	—	—	18,4	19,9	18,4	19,9
— deposito's in deviezen	—	—	—	—	—	—	—	—	8,0	7,4	8,0	7,4
b) aangehouden door de Schatkist	—	—
4. Obligatieleningen	—	—	—	—	—	—	—	—	10,4	11,1	10,4	11,1
5. Andere :												
a) tegenover het Rentenfonds 6	—	—	—	—	—	—	—	—	—	—	—	—
b) tegenover de parast. kredietinstellingen	—	—	—	—	—	—	—	—	0,3	0,2	0,3	0,2
c) tegenover de Schatkist	—	—	—	—	—	—	—	—	—	—	—	—
D. Andere	27,4	26,0	21,1	21,1	23,2	26,9	0,3	0,1	44,3	44,2	70,6	65,4
TOTAAL DER PASSIVA ...	160,8	160,5	156,3	162,7	161,6	167,6	51,4	53,7	212,4	218,1	424,3	434,5

1 Bestuur der Postchecks, Belgisch Muntfonds (munten en biljetten), Nationale Kas voor Beroepskrediet (direct en op ten hoogste één maand opeisbare passiva), Gemeentekrediet van België (direct en op ten hoogste één maand opeisbare passiva), Herdiscontering- en Waarborginstituut (passiva t.o.v. geldscheppende instellingen). Voor het Belgisch Muntfonds en de Nationale Kas voor Beroepskrediet is het gebeurlijk overschot van de getelde passiva op de getelde activa begrepen in de rubriek D. « Andere ».

2 Deze onderrubriek bevat uitsluitend Belgische franken waarvan het grootste gedeelte convertibel is. Zij stemt overeen met het totaal van de onderrubrieken b) « In convertibele Belgische franken » en d) « Overige », die men niet zonder veel willekeur van elkaar had kunnen onderscheiden in de tabellen gepubliceerd van blz. 20 tot 27 in het Tijdschrift voor Documentatie en Voorlichting van juli 1961. De onderrubriek c) « In E.B.U.-deviezen en in Belgische franken op de E.B.U.-landen » van dezelfde tabellen, heeft sinds de vereffening van de E.B.U. geen zin meer.

3 N.B.B. : inclusief de munten en biljetten van de Schatkist, die door andere geldscheppende instellingen dan de Nationale Bank worden aangehouden. Geldscheppende openbare instellingen : alleen de munten en biljetten van de Schatkist in de handen van de Nationale Bank van België.

4 De cijfers van deze rubriek zijn onderschat voor de Nationale Bank van België en overschat voor de openbare instellingen voor een bedrag gelijk aan de munten en biljetten van de Schatkist, die door de andere geldscheppende instellingen dan de Nationale Bank van België worden aangehouden.

5 N.B.B. : inclusief de rekeningen op zicht van de parastatale instellingen, behalve die van het Rentenfonds, hetwelk onder C5a of D « Andere » voorkomt. Geldscheppende openbare instellingen : inclusief de rekeningen op zicht van de parastatale instellingen, behalve deze van bepaalde administratieve parastatale instellingen welke in rubriek C2b begrepen zijn.

6 Op de data, waarop het Rentenfonds geen cijfers heeft gepubliceerd, zijn de verplichtingen aan het Rentenfonds begrepen in rubriek D. « Andere ».

XIII - 3. — GELDHOEVEELHEID EN QUASI-MONETAIRE LIQUIDITEITEN

(Veranderingen in miljarden franken)

A. - VERANDERINGEN

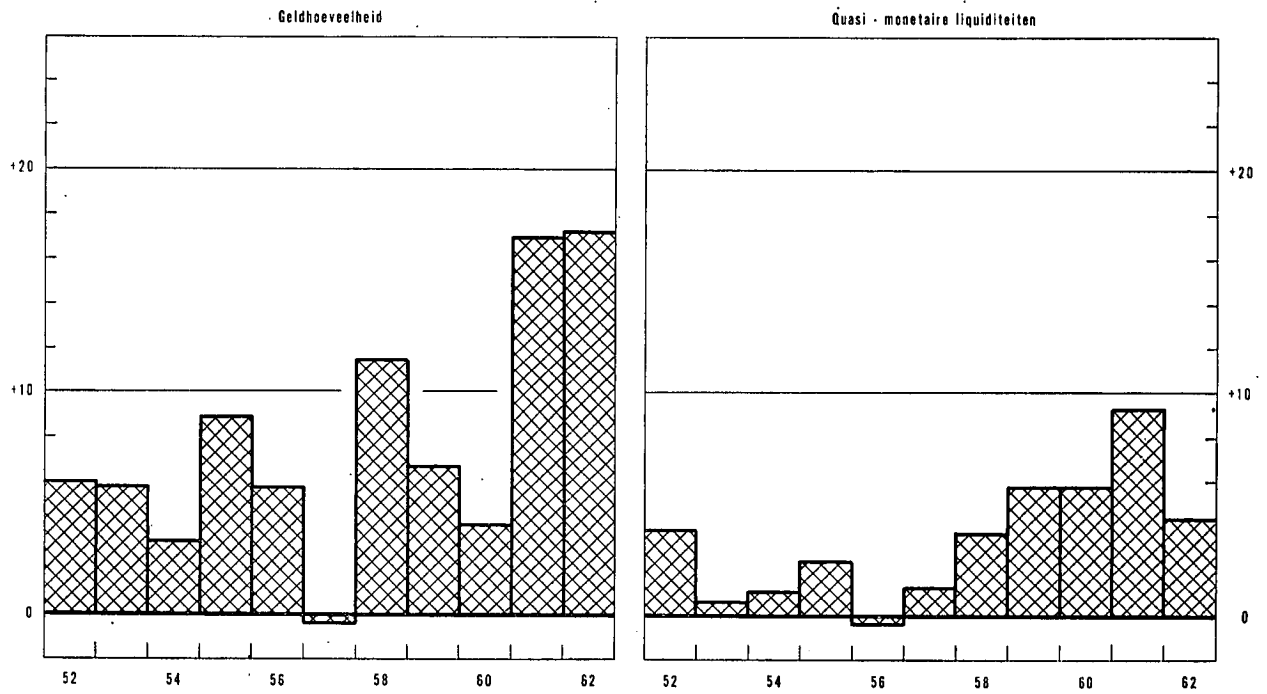

B. - OORZAKEN VAN DE VERANDERINGEN

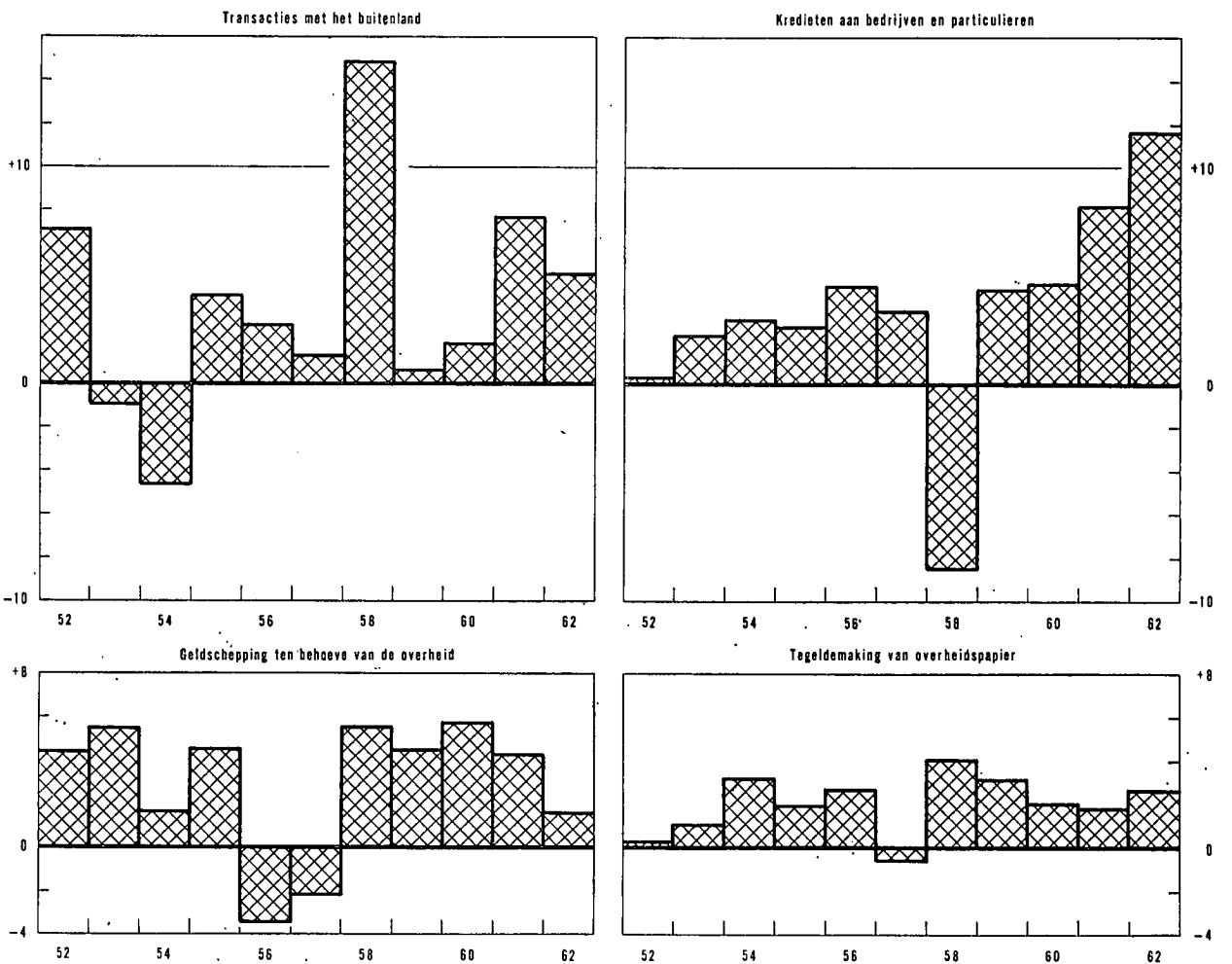

XIII - 3. — OORZAKEN VAN DE VERANDERINGEN IN DE GELDHOEVEELHEID

(miljarden franken)

Tijdvak	Geldhoeveelheid	Quasi-monetaire liquiditeiten	Totaal van de geldhoeveelheid en van de quasi-monetaire liquiditeiten	Transacties met het buitenland (excl. de kapitaaltransacties en de schenkingen van de overheid)	Geldschepping ten behoeve van de overheid			Tegeldemaking van overheidspapier		Disconto-kredieten, voorschotten en accept-kredieten aan in België gevestigde bedrijven en particulieren	Obligatien-leningen van de depositobanken	Kredieten aan niet-geldscheppende financiële instellingen	Diversen
					van de Staat		van de andere overheidsinstellingen	aankoop op de markt door de geldscheppende instellingen	door tussenkomst van het Rentenfonds				
					door overdracht van effecten van de schuld	door netto-overdracht van deviezen							
(1)	(2)	(8)	(4)	(5)	(6)	(7)	(8)	(9)	(10)	(11)	(12)	(13)	
1956 1 ^e kwartaal	- 1,5	+ 1,1	- 0,4	+ 3,2	- 0,7	- 0,7	- 0,9	+ 0,3	- 0,1	- 1,0	- 0,2	- 0,2	- 0,1
2 ^e kwartaal	+ 4,1	+ 0,4	+ 4,5	+ 1,9	+ 2,2	- 1,0	- 0,3	+ 0,5	+ 0,8	- 1,3	- 0,1	+ 0,4	+ 1,4
3 ^e kwartaal	+ 0,8	- 1,1	- 0,3	- 1,0	- 1,2	- 0,9	+ 0,8	+ 0,5	- 0,2	+ 3,0	- 0,1	...	- 1,2
4 ^e kwartaal	+ 2,4	- 0,7	+ 1,7	- 1,3	- 0,1	- 1,2	+ 0,6	...	+ 1,0	+ 3,9	- 0,1	- 0,3	- 0,8
Totaal ...	+ 5,8	- 0,3	+ 5,5	+ 2,8	+ 0,2	- 3,8	+ 0,2	+ 1,3	+ 1,5	+ 4,6	- 0,5	- 0,1	- 0,7
1957 1 ^e kwartaal	- 0,2	+ 1,1	+ 0,9	- 1,2	+ 5,3	- 1,9	- 2,0	+ 0,2	- 1,5	+ 1,1	- 0,1	...	+ 1,0
2 ^e kwartaal	+ 3,7	- 1,4	+ 2,3	- 0,1	- 1,5	+ 1,1	+ 0,1	+ 0,5	+ 1,1	+ 0,8	...	- 0,2	+ 0,5
3 ^e kwartaal	- 7,5	+ 0,8	- 6,7	- 2,5	- 3,5	+ 0,4	+ 0,1	+ 0,3	- 0,6	...	- 0,1	+ 0,2	- 1,0
4 ^e kwartaal	+ 3,7	+ 0,8	+ 4,5	+ 5,1	- 1,4	+ 1,1	+ 0,2	+ 0,2	- 0,7	+ 1,5	- 0,4	+ 0,1	- 1,2
Totaal ...	- 0,3	+ 1,3	+ 1,0	+ 1,3	- 1,1	+ 0,7	- 1,6	+ 1,2	- 1,7	+ 3,4	- 0,6	+ 0,1	- 0,7
1958 1 ^e kwartaal	- 1,0	+ 1,9	+ 0,9	+ 3,9	- 0,6	+ 0,4	+ 0,2	+ 0,3	- 0,1	- 3,6	- 0,4	+ 0,5	+ 0,3
2 ^e kwartaal	+ 9,1	- 0,8	+ 8,3	+ 5,6	+ 2,7	+ 0,3	- 0,1	+ 0,4	+ 1,4	- 3,0	- 0,5	+ 0,1	+ 1,4
3 ^e kwartaal	- 2,7 ¹	+ 0,7 ¹	- 2,0	+ 2,8	- 4,9	+ 0,8	- 0,6	+ 1,0	+ 1,3	- 2,2	- 0,5	+ 0,6	- 0,3
4 ^e kwartaal	+ 7,5	+ 0,6	+ 8,1	+ 2,6	+ 7,1	- 0,1	+ 0,4	+ 0,2	- 0,4	+ 0,4	- 0,3	+ 0,5	- 2,3
Totaal ...	+ 12,9 ¹	+ 2,4 ¹	+ 15,3	+ 14,9	+ 4,3	+ 1,4	- 0,1	+ 1,9	+ 2,2	- 8,4	- 1,7	+ 1,7	- 0,9
1959 1 ^e kwartaal	+ 0,2	+ 3,4	+ 3,6	- 2,1	+ 1,2	+ 0,1	+ 0,4	+ 1,3	+ 1,2	+ 1,4	- 0,2	+ 0,2	+ 0,1
2 ^e kwartaal	+ 4,3	- 0,9	+ 3,4	+ 0,3	+ 0,3	- 1,1	+ 1,1	+ 0,2	+ 0,9	- 0,4	- 0,1	+ 0,3	+ 1,9
3 ^e kwartaal	- 4,4	+ 1,6	- 2,8	- 0,3	- 2,2	+ 0,3	- 0,8	+ 0,7	- 0,4	+ 0,3	...	+ 0,6	- 1,0
4 ^e kwartaal	+ 6,7	+ 1,7	+ 8,4	+ 2,8	+ 7,7	- 3,3	...	- 0,4	- 0,3	+ 3,1	...	- 0,2	- 1,0
Totaal ...	+ 6,8	+ 5,8	+ 12,6	+ 0,7	+ 7,0	- 4,0	+ 0,7	+ 1,8	+ 1,4	+ 4,4	- 0,3	+ 0,9	...
1960 1 ^e kwartaal	- 3,9	+ 5,1	+ 1,2	+ 4,7	- 2,8	- 3,9	+ 1,7	+ 1,0	+ 0,2	+ 0,4	...	+ 0,6	- 0,7
2 ^e kwartaal	+ 7,4	- 1,8	+ 5,6	- 0,1	+ 3,7	+ 1,3	- 0,1	- 0,5	+ 0,2	+ 0,7	- 0,2	+ 0,1	+ 0,5
3 ^e kwartaal	- 5,2 ²	+ 2,8 ²	- 2,4 ²	- 4,6	+ 7,3	- 1,8	- 0,7	...	+ 1,0	- 0,5	- 0,2	- 0,4	- 2,5
4 ^e kwartaal	+ 6,1 ²	... ²	+ 6,1 ²	+ 1,6	- 5,2	+ 5,3	+ 1,3	- 0,3	+ 0,5	+ 4,1	- 0,3	- 0,4	- 0,5
Totaal ...	+ 4,4 ²	+ 6,1 ²	+ 10,5 ²	+ 1,6	+ 3,0	+ 0,9	+ 2,2	+ 0,2	+ 1,9	+ 4,7	- 0,7	- 0,1	- 3,2
1961 1 ^e kwartaal	+ 2,1 ²	+ 3,3 ²	+ 5,4 ²	- 1,9	+ 5,3	+ 0,2	- 0,6	+ 1,1	- 0,5	- 1,6	- 0,3	+ 0,8	+ 2,9
2 ^e kwartaal	+ 4,1	+ 0,4	+ 4,5	+ 0,1	+ 5,9	- 6,1	+ 0,6	- 0,1	+ 0,3	+ 2,7	- 0,3	+ 0,7	+ 0,7
3 ^e kwartaal	+ 1,7 ²	+ 3,6 ²	+ 5,3 ²	+ 4,3	+ 3,6	- 1,3	- 0,4	+ 0,4	...	+ 0,5	- 0,2	+ 0,4	- 2,0
4 ^e kwartaal	+ 8,8 ²	+ 1,8 ²	+ 10,6 ²	+ 5,3	- 6,2	+ 0,9	+ 2,5	+ 0,1	+ 0,6	+ 6,6	- 0,2	+ 0,5	+ 0,5
Totaal ...	+ 16,7 ²	+ 9,1 ²	+ 25,8 ²	+ 7,8	+ 8,6	- 6,3	+ 2,1	+ 1,5	+ 0,4	+ 8,2	- 1,0	+ 2,4	+ 2,1
1962 1 ^e kwartaal	- 1,1	+ 4,2	+ 3,1	+ 3,8	- 1,2	+ 2,5	- 0,2	+ 0,2	- 0,6	+ 0,5	- 0,5	- 0,3	- 1,1
2 ^e kwartaal	+ 8,7	...	+ 8,7	+ 1,7	+ 4,0	- 3,8	- 0,1	+ 0,5	+ 0,5	+ 1,8	- 0,7	+ 2,4	+ 2,4
3 ^e kwartaal	+ 1,6	+ 2,6	+ 4,2	v+ 0,3	v+ 4,1	v- 1,9	v+ 0,8	v+ 0,9	- 0,1	+ 3,3	- 0,6	v- 0,4	v- 2,2
4 ^e kwartaal	+ 7,9	- 2,5	+ 5,4	v- 0,5	v- 3,8	v+ 0,5	v+ 0,5	v+ 0,4	+ 0,9	+ 6,1	- 0,6	v+ 0,3	v+ 1,6
Totaal ...	+ 17,1	+ 4,3	+ 21,4	v+ 5,3	v+ 3,1	v- 2,7	v+ 1,0	v+ 2,0	+ 0,7	+ 11,7	- 2,4	v+ 2,0	v+ 0,7

N. B. — Voor de indeling van de « Geldhoeveelheid », zie tabel 4, hoofdstuk XIII.
 — Voor de indeling van de « Transacties met het buitenland », zie tabel 5, hoofdstuk XIII.
 — Voor de wijze van opstelling, zie opmerking onderaan tabel 1, hoofdstuk XIII.

1 De bankrekeningen op meer dan één maand van de financiële vennootschappen die tot juli 1958 in de geldhoeveelheid begrepen waren, konden van augustus 1958 af bij de quasi-monetaire liquiditeiten ingedeeld worden. De cijfers van de kolommen (1) en (2) van bovenstaande tabel wat betreft de veranderingen van de geldhoeveelheid en van de quasi-monetaire liquiditeiten in het derde kwartaal van 1958 en in het jaar 1958 houden geen rekening met de boekhoudkundige bewegingen die het gevolg waren van deze wijziging van de statistiek. — 2 Tijdens het derde kwartaal van 1960 werden de deposito's in de Belgische banken van Kongolese ingezetenen, niet banken, die tot dan toe in de monetaire statistieken niet van de rekeningen van ingezetenen waren onderscheiden in « financiële » buitenlandse rekeningen omgezet; later werd een deel van deze rekeningen opnieuw met rekeningen van ingezetenen gelijkgesteld. Deze omzettingen veroorzaakten in de geldhoeveelheid en de quasi-monetaire liquiditeiten een louter boekhoudkundige vermindering van F 0,9 miljard in het derde kwartaal van 1960 en boekhoudkundige vermeerderingen van F 0,3, F 0,2, F 0,1 en F 0,2 miljard, respectievelijk in het vierde kwartaal van 1960 en het eerste, derde en vierde kwartaal van 1961. Deze boekhoudkundige vermindering en vermeerderingen werden geweerd uit de wijzigingen van de geldhoeveelheid en de quasi-monetaire liquiditeiten, zoals ze in kolommen (1) tot (8) van onderhavige tabel voorkomen.

XIII - 4. — GELDHOEVEELHEID

(miljarden franken)

Einde periode	Chartaal geld			Giraal geld					Totale geldhoeveelheid	Procent chartaal geld	
	Biljetten en munten van de Schatkist	Biljetten van de N.B.B.	Chartale geldhoeveelheid ²	in handen van de Schatkist en de lagere overheid	in handen van de bedrijven en particulieren ¹			Girale geldhoeveelheid			
					Rekeningen-courant bij de N.B.B. ²	Tegoeden op post-rekening ²	Deposito's direct opeisbaar of op ten hoogste 30 dagen bij de banken en parastatale instellingen ²				Totaal
(1)	(2)	(3)	(4)	(5)	(6)	(7)	(8)	(9) = (4) + (8)	(10) = (3) + (9)	(11) = (8) : (10)	
1952 Juni	5,8	96,3	100,6	6,8	0,5	18,8	44,9	64,2	71,0	171,6	58,6
December	5,9	97,8	102,0	7,5	0,6	18,0	46,4	65,0	72,5	174,5	58,4
1953 Juni	5,8	98,4	102,6	6,9	0,6	19,6	46,1	66,3	73,2	175,8	58,4
December	5,9	101,6	105,9	7,1	0,6	19,9	46,8	67,3	74,4	180,3	58,7
1954 Juni	5,9	100,2	104,3	8,1	0,7	20,2	49,0	69,9	78,0	182,3	57,2
December	5,9	102,7	106,7	7,4	0,5	20,6	48,4	69,5	76,9	183,6	58,1
1955 Juni	5,8	105,3	108,6	7,3	0,6	20,4	50,7	71,7	79,0	187,6	57,9
December	5,6	107,6	110,7	7,9	0,6	20,8	52,5	73,9	81,8	192,5	57,5
1956 Juni	5,4	108,4	111,4	6,7	0,3	22,6	54,1	77,0	83,7	195,1	57,1
December	5,4	111,5	114,3	6,5	0,6	21,3	55,6	77,5	84,0	198,3	57,7
1957 Juni	5,3	111,2	113,9	7,9	0,4	23,0	56,7	80,1	88,0	201,9	56,4
December	5,4	112,7	115,5	6,4	0,9	22,0	53,2	76,1	82,5	198,0	58,3
1958 Juni	5,5	115,3	118,1	7,6	0,4	23,2	56,8	80,4	88,0	206,1	57,3
December	5,5	117,4	120,3	7,2	0,5	24,0	57,5 ³	82,0	89,2	209,5	57,4
1959 Juni	5,5	117,5	120,3	7,8	0,4	24,9	60,6	85,9	93,7	214,0	56,2
December	5,6	118,3	121,3	7,6	0,5	25,8	61,1	87,4	95,0	216,3	56,1
1960 Juni	5,7	119,3	122,1	8,2	0,4	25,7	63,5	89,6	97,8	219,9	55,5
December	5,8	124,1	126,8	7,3 ⁵	0,7	26,9	58,7 ⁴	86,3	93,6	220,4	57,5
1961 Juni	5,9	124,8	127,9	8,5	0,4	27,3	62,7 ⁴	90,4	98,9	226,8	56,4
December	6,0	129,1	132,2	10,0	0,6	27,9	66,7	95,2	105,2	237,4	55,7
1962 Februari	6,0	126,8	129,8	8,1	0,5	28,8	64,5	93,8	101,9	231,7	56,0
Maart	6,0	127,9	131,0	9,5	0,4	27,8	67,6	95,8	105,3	236,3	55,4
April	6,0	129,5	132,5	7,7	0,4	29,3	66,6	96,3	104,0	236,5	56,0
Mei	6,0	130,0	132,9	8,9	0,4	29,0	69,1	98,5	107,4	240,3	55,3
Juni	6,1	132,1	135,3	10,4	0,4	29,1	69,8	99,3	109,7	245,0	55,2
Juli	6,1	133,2	136,2	9,8	0,4	30,5	67,6	98,5	108,3	244,5	55,7
Augustus	6,1	133,2	136,5	8,7	0,4	29,0	67,5	96,9	105,6	242,1	56,4
September	6,1	133,2	136,7	11,0	0,4	29,3	69,3	99,0	110,0	246,7	55,4
Oktober	6,1	134,5	137,9	8,6	0,4	30,2	69,5	100,1	108,7	246,6	55,9
November	6,1	134,0	137,5	8,4	0,3	29,5	71,1	100,9	109,3	246,8	55,7
December	6,2	138,5	141,7	10,6	0,5	30,4	71,3	102,2	112,8	254,5	55,7
1963 Januari	6,2	137,1	140,5	9,2	0,3	32,7	70,5	103,5	112,7	253,2	55,5
Februari	6,2	139,3	142,7	10,1	0,4	30,0	73,1	103,5	113,6	256,3	55,7

¹ Inclusief administratieve parastatale instellingen.

² Na aftrek van de kasvoorraden der geldscheppende instellingen.

³ Dank zij een nieuwe indeling werden, vanaf augustus 1958, de rekeningen op meer dan een maand van de financiële maatschappijen bij de banken uit de geldhoeveelheid verwijderd (cfr. tabel XIII - 1, noot 4).

⁴ In beginsel zouden de deposito's in de Belgische banken van de Kongolese ingezetenen niet in de geldhoeveelheid mogen begrepen zijn. De toepassing van dit beginsel stuit nochtans op moeilijkheden van statistische aard. De deposito's op hoogstens één maand in de Belgische banken van de Kongolese ingezetenen, niet-banken, waren dan ook tot einde juli 1960 in de geldhoeveelheid begrepen; zij werden eruit verwijderd in augustus 1960 ten belope van F 0,1 miljard en in september voor een aanvullend bedrag van F 0,4 miljard, maar deze bedragen werden er vervolgens gedeeltelijk terug in opgenomen en wel in december voor F 0,1 miljard, in januari en september 1961 telkens voor F 0,1 miljard en voor F 0,1 miljard in oktober 1961. Dit heeft tot gevolg dat de beweging van de cijfers van de kolom (7) van bovenstaande tabel voor de periode juli 1960-oktober 1961 beïnvloed wordt door louter boekhoudkundige factoren.

⁵ Het cijfer van de girale geldhoeveelheid in handen van de Schatkist en de lagere overheid per einde december 1960 is abnormaal laag omwille van de wanorde die de stakingen veroorzaakte. Zonder deze laatste had dit cijfer ongetwijfeld tussen F 8 miljard en F 9 miljard gelegen.

XIII - 5. — GOUD- EN NETTODEVIEZENVOORRAAD VAN DE GELDSCHEPPEDE INSTELLINGEN

(miljarden franken)

Tijdvak	Bedragen per einde tijdvak 1			Evolutie						Evolutie	
	N.B.B.	Overige geldschepende instellingen	Totaal	Goud- en nettodevieszen-voorraad na statistische aanpassing			Schenkings- en kapitaaltransacties van de overheid - met het buitenland		Transacties met het buitenland 4 (excl. de schenkings- en kapitaaltransacties van de overheid)	Verschil tussen de cijfers van de geldschepende instell. [kol. (6)] en die v.d. betalingsbalans [kol. (11)] 5	Goud- en nettodevieszen-voorraad volgens de betalingsbalans van de B.L.E.U. 6
				N.B.B.	Overige geldschepende instellingen	Totaal	Staat 2	Andere 3			
	(1)	(2)	(3) = (1) + (2)	(4)	(5)	(6)	(7)	(8)	(9) = (6) - (7) - (8)	(10)	(11)
1952 Jaar	51,6	- 1,2	50,4	+ 1,1	+ 2,8	+ 3,9	- 3,2	...	+ 7,1	- 0,5	+ 3,4
1953 Jaar	52,7	- 2,4	50,3	+ 1,1	- 0,2	+ 0,9	+ 1,9	...	- 1,0	- 0,8	+ 0,1
1954 Jaar	50,9	- 2,6	48,3	- 1,8	- 0,3	- 2,1	+ 2,6	...	- 4,7	- 1,5	- 3,6
1955 Jaar	57,2	- 2,5	54,7	+ 6,3	+ 0,4	+ 6,7	+ 2,4	+ 0,2	+ 4,1	- 2,3	+ 4,4
1956 1° kwartaal	59,2	- 1,7	57,5	+ 2,0	+ 0,6	+ 2,6	- 0,7	+ 0,1	+ 3,2	+ 0,1	+ 2,7
2° kwartaal	59,8	- 1,3	58,5	+ 0,6	+ 0,3	+ 0,9	- 1,0	...	+ 1,9	- 0,9	...
3° kwartaal	59,6	- 3,2	56,4	- 0,2	- 1,7	- 1,9	- 0,9	...	- 1,0	+ 2,1	+ 0,2
4° kwartaal	57,8	- 3,8	54,0	- 1,8	- 0,5	- 2,3	- 1,2	+ 0,2	- 1,3	- 0,2	- 2,5
				+ 0,6	- 1,3	- 0,7	- 3,8	+ 0,3	+ 2,8	+ 1,1	+ 0,4
1957 1° kwartaal	54,3	- 3,9	50,4	- 3,5	+ 0,2	- 3,3	- 1,9	- 0,2	- 1,2	...	- 3,3
2° kwartaal	54,1	- 2,6	51,5	- 0,2	+ 1,2	+ 1,0	+ 1,1	...	- 0,1	+ 0,1	+ 1,1
3° kwartaal	52,5	- 3,2	49,3	- 1,6	- 0,5	- 2,1	+ 0,4	...	- 2,5	+ 0,4	- 1,7
4° kwartaal	58,4	- 2,3	56,1	+ 5,9	+ 0,8	+ 6,2	+ 1,1	...	+ 5,1	- 0,2	+ 6,0
				+ 0,6	+ 1,2	+ 1,8	+ 0,7	- 0,2	+ 1,3	+ 0,3	+ 2,1
1958 1° kwartaal	60,9	- 0,7	60,2	+ 2,5	+ 1,8	+ 4,3	+ 0,4	...	+ 3,9	- 0,2	+ 4,1
2° kwartaal	67,5	- 1,3	66,2	+ 6,6	- 0,7	+ 5,9	+ 0,3	...	+ 5,6	+ 0,4	+ 6,3
3° kwartaal	72,3	- 2,2	70,1	+ 4,8	- 1,2	+ 3,6	+ 0,8	...	+ 2,8	+ 0,4	+ 4,0
4° kwartaal	75,5	- 3,4	72,1	+ 3,2	- 0,7	+ 2,5	- 0,1	...	+ 2,6	- 1,0	+ 1,5
				+17,1	- 0,8	+16,3	+ 1,4	...	+14,9	- 0,4	+15,9
1959 1° kwartaal	70,6	- 0,3	70,3	- 4,9	+ 2,9	- 2,0	+ 0,1	...	- 2,1	+ 0,3	- 1,7
2° kwartaal	73,5	- 3,8	69,7	+ 2,9	- 3,7	- 0,8	- 1,1	...	+ 0,3	+ 1,1	+ 0,3
3° kwartaal	74,7 ^{7,8}	- 3,5	71,2 ^{7,8}	- 1,6 ^{7,8}	+ 0,9	- 0,7 ^{7,8}	+ 0,3	- 0,7 ⁸	- 0,3	- 0,3	- 1,0
4° kwartaal	72,3 ⁷	- 1,6	70,7 ⁷	- 2,5 ⁷	+ 1,9	- 0,6 ⁷	+ 0,1	+ 0,1	+ 2,8	- 1,1	- 1,7
				- 6,1 ^{7,8}	+ 2,0	- 4,1 ^{7,8}	- 4,0	- 0,8 ⁸	+ 0,7	...	- 4,1
1960 1° kwartaal	74,0	- 1,2	72,8	+ 1,7	+ 0,2	+ 1,9	- 3,9	+ 1,1	+ 4,7	+ 1,5	+ 3,4
2° kwartaal	76,3	- 1,8	74,5	+ 2,3	- 0,7	+ 1,6	+ 1,3	+ 0,4	- 0,1	+ 0,1	+ 1,7
3° kwartaal	69,7	- 2,5 ⁹	67,2 ⁹	- 6,6	+ 0,3 ⁹	- 6,3 ⁹	- 1,8	+ 0,1	- 4,6	+ 0,3	- 6,0
4° kwartaal	80,5	- 5,7 ⁹	74,8 ⁹	+10,8	- 3,7 ⁹	+ 7,1 ⁹	+ 5,3	+ 0,2	+ 1,6	...	+ 7,1
				+ 8,2	- 3,9 ⁹	+ 4,3 ⁹	+ 0,9	+ 1,8	+ 1,6	+ 1,9	+ 6,2
1961 1° kwartaal	79,7	- 6,4 ⁹	73,3 ⁹	- 0,8	- 1,2 ⁹	- 2,0 ⁹	+ 0,2	- 0,3	- 1,9	+ 0,8	- 1,2
2° kwartaal	82,6	-14,4	68,2	+ 2,9	- 8,6	- 5,7	- 6,1	+ 0,3	+ 0,1	- 0,7	- 6,4
3° kwartaal	86,0	-15,1 ⁹	70,9 ⁹	+ 3,4	- 0,4 ⁹	+ 3,0 ⁹	- 1,3	...	+ 4,3	- 0,8	+ 2,2
4° kwartaal	92,7	-14,9 ⁹	77,8 ⁹	+ 6,7	- 0,4 ⁹	+ 6,3 ⁹	+ 0,9	+ 0,1	+ 5,3	- 0,3	+ 6,0
				+12,2	-10,6 ⁹	+ 1,6 ⁹	- 6,3	+ 0,1	+ 7,8	- 1,0	+ 0,6
1962 1° kwartaal	90,5	- 5,9	84,6	- 2,2	+ 8,8	+ 6,6	+ 2,5	+ 0,3	+ 3,8	...	+ 6,6
2° kwartaal	89,6	- 7,2	82,4	- 0,9	- 1,2	- 2,1	- 3,8	...	+ 1,7	- 0,4	- 2,5
3° kwartaal	88,6	- 8,3	80,3	- 1,0	- 0,5	- 1,5	- 1,9	+ 0,1	+ 0,3	+ 0,7	- 0,8
4° kwartaal	91,0	-10,6	80,4	+ 2,4	- 2,4	...	+ 0,5	...	- 0,5	+ 0,6	+ 0,6
			v	- 1,7	+ 4,7	+ 3,0	- 2,7	+ 0,4	+ 5,3	+ 0,9	+ 3,9

1 Een indeling van de goud- en nettodevieszenvoorraad per voornaamste categorie van vorderingen en verplichtingen wordt gegeven in tabel XIII-2 en, voor de periode 1950-1960, in het Tijdschrift voor Documentatie en Voorlichting van juli 1961, blz. 20 tot 27.

2 Deze kolom is dezelfde als kolom (6) van tabel XIII - 8.

3 Deze bedragen omvatten inzonderheid de buitenlandse leningen van de lagere overheid en van de administratieve parastatale instellingen en de bewegingen van de door de N.M.K.N. aangehouden vorderingen in internationale akkoorden (zie noot 8 hierna).

4 Cijfers van deze kolom die, berekend zoals onderhavige tabel het aantoon, worden hernomen in kolom (4) van tabel XIII - 8.

5 Dit verschil ligt grotendeels aan het feit dat de drie hierna volgende gegevens begrepen zijn in de goud- en nettodevieszenvoorraad volgens de Belgisch-Luxemburgse betalingsbalans, doch niet in de goud- en nettodevieszenvoorraad van de Belgische geldschepende instellingen: a) de schommelingen van de nettotegoed van de Luxemburgse banken tegenover de andere landen dan België; b) tot 31 december 1960, de schommelingen van de verplichtingen der Belgische banken tegenover de Kongolose maatschappijen; c) de schommelingen van de verplichtingen van de Luxemburgse banken en, tot het tweede kwartaal van 1958, van de Belgische banken tegenover de in de B.L.E.U. gevestigde internationale instellingen.

6 Zie tabel IX - 1, totaal, en tabel IX - 2, rubriek 6.

7 Krachtens de wet van 19 juni 1959 mocht de N.B.B. in haar boeken, als eigen bezit, de vordering aantekenen die de Belgische Staat op het Internationale Monetaire Fonds bezit tot terugbetaling van zijn quotum als lid van het Fonds en zulks tot beloop van de door haar, ten gunste van het Fonds en ter ontlasting van de Staat, uitgegeven biljetten, verleende kredieten of gestorte grondbedragen. Een gedeelte van de vordering die de N.B.B. krachtens deze wettelijke beschikkingen heeft, vloest niet voort uit verrichtingen met het Fonds, doch uit eenvoudige overnamen van vorderingen van de Belgische Staat. Dergelijke overnamen hadden plaats ten bedrage van F 2,8 miljard in het derde kwartaal van 1959 en van F 0,1 miljard in het vierde kwartaal van hetzelfde jaar. In het verloop van de « Goud- en nettodevieszenvoorraad na statistische aanpassing » [kol. (4) en (6)] wordt met die bedragen geen rekening gehouden.

8 Ten gevolge van de Conventie van 1 juli 1959, kocht de N.M.K.N. van de N.B.B. verscheidene gevestigde vorderingen in betalingsakkoorden af. Deze afkopen verklaren, voor ongeveer 0,6 miljard, de vermindering van de goud- en nettodevieszenvoorraad van de N.B.B. [kol. (1)] tijdens het derde kwartaal van 1959. Evenals de latere terugbetalingen door het buitenland van afgekochte vorderingen, oefenen ze echter geen invloed uit op het saldo van de transacties met het buitenland opgenomen in kolom (9); in de evolutie van de goud- en nettodevieszenvoorraad worden zij inderdaad gelijkgesteld met kapitaaltransacties van de overheid (andere dan de Staat) met het buitenland en komen dan ook voor in kolom (8).

9 Tijdens het derde kwartaal van 1960 werden de deposito's van de Kongolose ingezetenen bij de Belgische banken, waarmee tot dan toe geen rekening kon gehouden worden voor de berekening van de goud- en nettodevieszenvoorraad van de geldschepende instellingen zoals deze in kolommen (2) en (3) van onderhavige tabel voorkomt, in « bilaterale » of « financiële » buitenlandse rekeningen omgezet; later werd een deel van de financiële rekeningen opnieuw met rekeningen van ingezetenen gelijkgesteld. Deze omzettingen brachten in de goud- en nettodevieszenvoorraad van de geldschepende instellingen tijdens het derde kwartaal van 1960 een louter boekhoudkundige vermindering teweeg van 1,8 miljard en boekhoudkundige vermeerderingen van F 0,3, F 0,2, F 0,1 en F 0,2 miljard respectievelijk in het vierde kwartaal van 1960 en het eerste, derde en vierde kwartaal van 1961. Deze boekhoudkundige vermindering en vermeerderingen werden geweerd uit de evolutie van de « goud en nettodevieszenvoorraad na statistische aanpassing » [kol. (5) en (6)].

XIII - 6. — **BALANSEN VAN DE NATIONALE BANK VAN BELGIE (1951-1958)**

(miljoenen franken)

Posten	1951 31 december	1952 31 december	1953 31 december	1954 31 december	1955 31 december	1956 31 december	1957 31 december	1958 31 december
ACTIVA								
Goudvoorraad	31.771	35.180	38.787	38.911	46.385	46.247	45.767	63.487
Tegoed op het buitenland	178	1.431	903	3.338	259	995	1.923	1.415
Te ontvangen deviezen en goud	—	2.492	1.994	—	—	2.986	360	280
Vorderingen op het buitenland in het kader van betalingsakkoorden :								
a) E.B.U.	15.202	14.951	13.440	8.596	9.138	9.743	6.825	7.806
b) landen, leden van de E.B.U.	4.709	1.640	942	709	712	422	1.744	1.312
c) landen, leden van het E.M.A.	—	—	—	—	—	—	—	44
d) andere landen	868	646	304	580	821	772	879	774
Debiteuren termijnverkopen dev. en goud	2.170	1.476	20	1.448	1	89	1.464	72
Handelspapier op België	8.890	9.152	8.319	9.511	8.399	11.395	14.384	4.103
Voorschotten op onderpand	345	394	721	291	210	453	2.726	510
Mobilisering van spec. rekeningen E.B.U. (K.B. van 22-3-1952 en 26-7-1952) ...	—	166	227	—	—	—	—	—
Overheidseffecten (art. 20 der statuten. Overeenkomsten van 14 september 1948 en 15 april 1952) :								
a) schatkistcertificaten	6.460	6.035	7.970	7.895	8.800	5.900	6.615	7.840
b) papier uitgegeven door instellingen waarvan de verbintenissen door de Staat gewaarborgd zijn	1.824	445	...	1.183	783	1.836	42	11
c) andere overheidseffecten	69	225	70	44	118	89	1	...
Rekening-courant van de Schatkist	—	—	—	—	—	—	1.325	—
Deel- en pasmunt	202	345	247	548	700	690	673	650
Tegoed bij de Dienst der Postchecks ...								
Rekening A	1	2	2	2	—	—	—	—
Rekening B	1.018	803	468	240	—	—	—	—
Geconsolideerde vordering op de Staat (art. 3, § b van de wet v. 28 juli 1948)	34.860	34.763	34.660	34.660	34.660	34.660	34.456	34.243
Overheidsfondsen (art. 18 en 21 der stat.)	1.221	1.478	1.678	1.792	1.914	2.072	2.239	2.379
Te innen waarden	365	167	130	151	171	395	210	175
Gebouwen, materieel en meubelen	740	889	967	1.061	1.179	1.318	1.416	1.468
Waarden van de Pensioenkas van het Personeel	633	674	707	744	810	885	957	1.003
Overgangsrekeningen	165	225	270	176	224	197	244	239
	111.691	113.579	112.826	111.880	115.285	121.145	124.241	127.813
PASSIVA								
Bankbiljetten in omloop	94.967	97.784	101.592	102.679	107.556	111.533	112.670	117.353
Rekeningen-courant en diversen :								
gewone rekening	30	24	27	29	11	11	19	8
Schatkist { rekeningen Akkoord voor Econ. Samenwerking . buitengewone conjunctuurtaks (Wet van 12-3-1957)	1.044	1.341	193	88	57	28	20	—
Organismen door een bijzondere wet beheerd en openbare besturen	—	—	—	—	—	—	209	632
Banken in België	310	405	364	269	277	320	524	313
Banken in het buitenland : gewone rekeningen	1.805	2.446	2.143	1.997	1.888	1.663	2.546	2.876
Particulieren	475	476	920	1.035	171	229	179	181
Te betalen waarden	393	253	261	280	348	321	340	174
Verbintenissen tegenover het buitenland in het kader van betalingsakkoorden :								
a) landen, leden van de E.B.U.	831	447	465	362	390	450	654	474
b) landen, leden van het E.M.A.	644	1.471	352	71	277	752	268	231
c) andere landen	1.120	879	695	462	747	273	268	302
Totaal der verbintenissen op zicht	101.619	105.526	107.012	107.272	111.722	115.580	117.697	122.681
Speciale provisie :								
voor E.B.U.-voorschotten :								
a) speciale rekeningen (K. B. van 15-9-1951, 22-3-1952 en 26-7-1952)	1.079	3.872	2.817	—	—	—	—	—
b) Schatkist	4.057	—	—	—	—	—	—	—
c) Overeenkomst van 14-9-54 : N.M.K.N.	—	—	—	—	—	275	475	500
Te leveren deviezen en goud	2.478	1.483	32	1.498	71	1.551	1.850	370
Pensioenkas van het Personeel	633	674	707	744	810	885	957	1.003
Overgangsrekeningen	122	106	200	143	284	289	537	446
Kapitaal	400	400	400	400	400	400	400	400
Reservefondsen :								
a) statutaire reserve	208	232	256	283	315	349	385	425
b) voorzorgsfonds	228	234	243	243	245	247	248	254
c) rekening der afschrijvingen op gebouwen, materieel en meubelen	616	789	867	961	1.079	1.208	1.306	1.353
Te verdelen nettowinst	251	263	292	336	359	361	386	381
	111.691	113.579	112.826	111.880	115.285	121.145	124.241	127.813

N. B. — Het Jaarverslag van de N.B.B. bevat, in bijlage, al de weekstaten voor het verslagjaar. Het geeft eveneens een beknopte toelichting bij de voor-
naamste balansposten.

XIII - 6. — BALANSEN EN WEEKSTATEN VAN DE NATIONALE BANK VAN BELGIE

Sedert 31 december 1959

(miljoenen franken)

Posten	1959 31 december	1960 31 december	1961 31 december	1962 31 december	1962 5 maart	1963 4 maart	1962 9 april	1963 8 april
ACTIVA								
Goudvoorraad	56.693	58.525	62.424	68.248	64.571	69.563	65.904	68.605
Vreemde valuta's	4.407	12.605	20.432	12.848	18.352	16.518	17.886	18.765
Te ontvangen vreemde valuta's en goud	224	6.775	6.856	2.935	7.057	6.516	7.846	8.195
Internationale akkoorden (Wet van 28 juli 1948) :								
a) E.B.U.	5.536	3.509	413	251	375	214	371	209
b) E.M.A.	15	10	...
c) I.M.F.	4.388	4.388	7.989	6.738	7.238	6.738	7.238	6.738
d) andere akkoorden
Debiteuren wegens termijnverkoop van vreemde valuta's en goud	1.205	11.821	18.494	12.341	16.695	16.670	16.166	18.349
Handelspapier	7.560	6.773	5.086	10.083	2.277	3.552	1.974	4.191
Voorschotten op onderpand	102	51	74	3.022	107	31	39	244
Overheidseffecten (art. 20 der statuten. Overeenkomsten van 14-9-48 en 15-4-52) :								
a) schatkistcertificaten	8.215	6.040	6.515	5.140	4.615	9.150	5.690	8.175
b) papier uitgegeven door instellingen waarvan de verbintenissen door de Staat gewaarborgd zijn
c) andere Belgische overheidseffecten
Deel- en pasmunt	645	617	490	326	552	369	524	367
Tegood bij het Bestuur der Postchecks ...	2	1	2	2	1	1	2	2
Geconsolideerde vordering op de Staat (art. 3, § b van de wet v. 28 juli 1948)	34.030	34.000	34.000	34.000	34.000	34.000	34.000	34.000
Overheidsfondsen (art. 18 en 21 der stat.)	2.469	2.519	2.568	2.627	2.627	2.702	2.627	2.702
Gebouwen, materieel en meubelen	1.508	1.519	1.539	1.593	1.539	1.593	1.539	1.593
Waarden van de Pensioenkas van het Personeel	1.032	1.075	1.168	1.278	1.221	1.333	1.217	1.329
Diversen	515	698	544	1.778	614	847	726	990
	128.531	150.916	168.594	163.210	161.841	169.812	163.759	174.454
Orderekening :								
Bestuur der Postchecks : Tegoed voor rekening van de Minister van Nationale Opvoeding en Cultuur (Schoolpakt, wet van 29 mei 1959, artikel 15)	1.512	2.114	2.170	1.911	1.895	1.491	1.737	1.345
PASSIVA								
Bankbiljetten in omloop	118.325	124.091	129.078	138.481	127.510	139.969	128.023	141.157
Rekeningen-courant :								
gewone rekening	7	24	1	5	22	19	19	3
buitengewone conjunctuurtaks (Wet van 12-3-1957)	494	185	25	27	22	26	25	24
speciale rekening vereffening E.B.U.	1
Banken in het buitenl. : gew. rekening.	252	308	445	387	356	464	377	549
Diverse rekeningen-courant	3.161	2.606	8.338	3.474	5.363	954	6.437	782
Internationale akkoorden (Wet van 28 juli 1948) :								
a) E.M.A.	344	249	200	185	119	105	146	146
b) andere akkoorden	224	263	365	413	188	240	193	212
<i>Totaal der verbintenissen op zicht</i>	122.808	127.726	138.452	142.972	133.580	141.777	135.220	142.873
Te leveren vreemde valuta's en goud ...	1.436	18.644	25.376	15.271	23.808	23.185	24.037	26.541
Pensioenkas van het Personeel	1.032	1.075	1.168	1.278	1.221	1.333	1.217	1.329
Diversen	767	938	1.007	1.016	605	814	658	1.008
Kapitaal	400	400	400	400	400	400	400	400
Reserves en afschrijvingsrekeningen	2.088	2.133	2.191	2.273	2.227	2.303	2.227	2.303
	128.531	150.916	168.594	163.210	161.841	169.812	163.759	174.454
Orderekening :								
Minister van Nationale Opvoeding en Cultuur : Tegoed voor zijn rekening bij het Bestuur der Postchecks (Schoolpakt, wet van 29 mei 1959, artikel 15)	1.512	2.114	2.170	1.911	1.895	1.491	1.737	1.345

N. B. — Het Jaarverslag van de N.B.B. bevat, in bijlage, al de weekstaten voor het verslagjaar. Het geeft eveneens een beknopte toelichting bij de voornaamste balansposten.

XIII - 7. — ALGEMENE STAAT DER BANKEN ¹

(miljoenen franken)

Posten	1959 31 december	1960 31 december	1961 31 december	1962 31 december	1962 31 januari	1963 31 januari	1963 28 februari	1963 28 februari
ACTIVA								
A. <i>Spaargelden</i> (art. 15, K. B. 42)	—	—	—	—	—	—	—	—
B. <i>Beschikbare en vlottende middelen</i> :								
Kas, Nationale Bank, Postrekening	5.972	5.933	7.533	6.523	3.349	3.084	3.036	3.051
Daggeld	1.013	1.277	1.214	1.272	1.984	806	1.486	972
Bankiers	6.696	8.103	10.782	13.192	10.299	15.031	9.795	17.308
Moedermaatsch., filialen en dochtermaatschappijen	2.345	3.236	4.287	4.717	5.904	5.388	6.190	5.852
Andere te innen waarden op korte termijn	5.205	6.017	6.742	8.248	6.610	9.405	6.081	9.064
Wissels	52.469	55.155	66.088	46.685	69.946	52.441	68.498	55.561
a) <i>Handelwissels</i> ²	18.128	21.528	25.875	30.116	27.894	32.975	27.389	35.585
b) <i>Overheidseffecten herdiscont. bij de N.B.B.</i>	20.709	20.496	27.294	15.729	28.558	17.919	27.599	17.823
c) <i>Overheidseffecten mob. bij de N.B.B. tot</i> <i>beloop van 95 pct.</i>	13.632	13.131	12.919	840	13.494	1.547	13.510	2.153
Prolongaties en voorschotten op effecten	1.364	1.168	1.237	1.317	1.214	1.189	1.256	1.213
Debiteuren wegens verstrekte accepten	11.944	12.682	14.318	17.927	13.780	17.308	14.101	17.334
Diverse debiteuren	22.792	26.064	30.726	38.608	31.881	39.227	32.666	38.848
Effecten	34.988	39.274	53.444	75.148	52.240	74.245	51.888	74.709
a) <i>Belegde wettelijke reserve</i>	366	401	429	468	427	468	427	468
b) <i>Belgische overheidsfondsen</i>	32.021	36.199	50.094	71.460	48.910	70.703	48.605	71.132
c) <i>Buitenlandse overheidsfondsen</i>	231	275	473	317	413	278	371	234
d) <i>Bankaandelen</i>	1.340	1.291	1.261	1.282	1.249	1.368	1.252	1.444
e) <i>Andere fondsen</i>	1.030	1.108	1.187	1.621	1.241	1.428	1.233	1.431
Diversen	1.730	1.570	1.552	2.339	1.451	2.292	1.262	2.150
Niet gestort kapitaal	7	7	9	9	9	9	8	9
<i>Totaal beschikbare en vlottende middelen</i> ...	146.525	160.486	197.932	215.985	198.667	220.425	196.267	226.071
C. <i>Vastgelegde middelen</i> :								
Oprichtings- en eerste inrichtingskosten	23	20	19	17	18	16	17	16
Gebouwen	1.126	1.190	1.251	1.301	1.250	1.327	1.257	1.330
Participaties in dochtermaatsch. voor immobiiliën	257	258	273	265	273	265	273	264
Vorderingen op dochtermaatsch. voor immobiiliën	350	345	278	312	313	323	318	326
Materieel en meubilair	140	153	166	200	167	203	172	201
<i>Totaal vastgelegde middelen</i> ...	1.896	1.966	1.987	2.095	2.021	2.134	2.037	2.137
Totaal der activa ...	148.421	162.452	199.919	218.080	200.688	222.559	198.304	228.208
PASSIVA								
A. <i>Spaargelden</i> (art. 15, K. B. 42)	—	—	—	—	—	—	—	—
B. <i>Opvraagbaar</i> :								
Bevoorrechte of gewaarborgde schuldeisers	415	330	398	1.747	1.018	428	358	641
Daggeld	644	1.332	2.110	871	2.444	2.685	2.353	1.649
a) <i>Gedekt door reële zekerheden</i>	571	1.247	1.986	815	2.359	2.598	2.226	1.468
b) <i>Niet gedekt door reële zekerheden</i>	73	85	124	56	85	87	127	181
Bankiers	8.568	14.208	28.067	26.553	27.152	29.073	24.435	34.037
Moedermaatschappijen, filialen en dochtermaatsch.	2.398	3.165	3.911	4.300	3.537	4.166	3.487	3.633
Geaccepteerde wissels	11.945	12.683	14.319	17.928	13.783	17.308	14.104	17.334
Andere te betalen waarden op korte termijn	2.690	2.382	2.776	3.875	3.595	6.129	3.135	5.318
Crediteuren wegens wissels ter incasso	889	990	967	1.095	1.050	988	935	1.020
<i>Deposito's en crediteuren</i>	99.256	103.790	121.118	130.986	121.431	131.077	122.956	133.686
a) <i>Dadelijk opvraagbaar</i>	62.077	61.080	66.746	71.259	64.930	70.395	64.426	72.339
b) <i>Op hoogstens dertig dagen</i>	3.319	4.873	6.112	5.532	6.342	5.760	6.459	6.118
c) <i>Op meer dan dertig dagen</i>	14.800	19.200	27.902	29.392	29.362	29.354	31.504	28.915
d) <i>Op meer dan een jaar</i>	1.495	956	1.529	2.201	1.592	2.095	1.284	2.036
e) <i>Op meer dan twee jaar</i>	2.097	1.975	2.495	2.671	2.541	2.653	2.555	2.617
f) <i>Bankboekjes</i>	13.730	14.115	14.613	17.937	14.939	18.821	14.975	19.577
g) <i>Andere op boekjes ingeschreven deposito's</i> ...	1.738	1.591	1.721	1.994	1.725	1.999	1.753	2.034
Obligaties en kasbons	6.891	7.573	8.619	11.060	8.801	11.074	8.946	11.134
Nog te storten bedragen op fondsen en participaties	664	635	615	689	617	689	612	696
Diversen	4.451	4.940	6.007	6.104	6.192	5.921	5.908	5.975
<i>Totaal opvraagbaar</i> ...	138.811	152.028	188.907	205.208	189.620	209.538	187.229	215.124
C. <i>Niet opvraagbaar</i> :								
Kapitaal	5.746	6.201	6.520	7.636	6.559	7.634	6.579	7.708
Niet beschikbare reserve wegens uitgiftepremie	283	284	292	785	290	785	290	793
Wettelijke reserve (art. 13, K. B. 185)	369	406	428	467	456	467	456	468
Beschikbare reserve	3.106	3.363	3.652	3.828	3.645	4.009	3.636	4.009
Reserfonds	106	170	120	156	118	126	114	106
<i>Totaal niet opvraagbaar</i> ...	9.610	10.424	11.012	12.872	11.068	13.021	11.075	13.084
Totaal der passiva ...	148.421	162.452	199.919	218.080	200.688	222.559	198.304	228.208

¹ De algemene staat bevat, wat betreft de banken welke hun bedrijvigheid gedeeltelijk in het buitenland uitoefenen, slechts de bestanddelen der activa en passiva van de Belgische zetels. De saldi van de rekeningen geopend door deze laatste op naam van de in het buitenland gevestigde zetels zijn opgenomen onder de rubriek « Moedermaatschappijen, filialen en dochtermaatschappijen ».

² *Wissels herdisconteerd door de banken bij de N.B.B. en bij de parastatale instellingen.*
(Uitstaande bedragen in miljoenen franken)

1959 31 december	6.885	1961 31 december	6.999	1962 31 januari	5.566	1963 31 januari	6.659
1960 31 december	6.547	1962 31 december	8.486	1962 28 februari	5.909	1963 28 februari	6.816

XIII - 8. — VERRICHTINGEN IN POSTREKENING

Bron : *Bestuur der Postchecks.*

	Duizenden rekeningen	Totaal tegoed 1	Tegoed van particulieren 2	Credit		Debet		Algemene beweging	Procentages van de verrichtingen uitgevoerd zonder gebruik van chartaal geld
				Stortingen en diversen	Giro's	Cheques en diversen	Giro's		
				(daggemiddelden)		(maandgemiddelden of maanden)			
(einde tijdvak)	(miljarde franken)								
1954	678	27,8	20,6	29,7	74,1	29,5	74,1	207,4	91
1955	703	28,3	20,8	30,5	76,2	30,3	76,2	213,3	91
1956	742	29,8	22,2	32,7	81,9	32,7	81,9	229,3	91
1957	765	30,4	22,4	36,0	89,1	36,0	89,1	250,2	91
1958	789	31,2	23,5	37,4	93,0	37,3	93,0	260,8	91
1959	819	33,1	25,1	39,4	97,9	39,1	97,9	274,3	91
1960	855	37,1	26,9	42,4	103,3	41,6	103,3	290,7	92
1961	882	40,3	29,2	45,7	111,2	46,0	111,2	314,2	92
1962	907	43,4	31,7	49,8	118,4	49,4	118,4	335,9	92
1961 3 ^e kwartaal	874	39,7	28,7	46,4	111,0	46,4	111,0	316,1	92
4 ^e kwartaal	882	39,7	29,1	47,4	114,2	45,8	114,2	321,5	92
1962 1 ^e kwartaal	887	42,7	31,5	46,6	114,9	47,4	114,9	323,7	92
2 ^e kwartaal	891	43,4	32,1	49,3	115,5	48,6	115,5	328,8	92
3 ^e kwartaal	900	43,4	31,8	48,4	114,8	48,7	114,8	326,7	92
4 ^e kwartaal	907	44,2	31,6	54,7	128,4	52,8	128,4	364,3	92
1963 1 ^e kwartaal	913	48,8	34,5	52,1	127,5	52,9	127,5	359,8	93
1962 Maart	887	41,5	31,6	46,1	112,5	45,3	112,5	316,3	92
April	888	43,9	32,3	48,3	112,3	49,3	112,3	322,2	92
Mei	890	42,7	31,7	49,8	118,4	48,9	118,4	335,5	92
Juni	891	43,6	32,2	49,7	115,7	47,7	115,7	328,8	92
Juli	893	47,8	32,3	57,2	134,1	58,8	134,1	384,1	93
Augustus	896	41,5	31,6	44,3	108,5	46,2	108,5	307,6	92
September	900	40,8	31,5	43,8	101,7	41,3	101,7	288,5	92
Oktober	903	43,7	31,5	51,7	124,8	52,6	124,8	353,8	91
November	906	43,0	31,0	52,0	126,1	51,8	126,1	356,2	93
December	907	46,1	32,4	60,4	134,3	53,9	134,3	382,9	93
1963 Januari	909	51,2	34,7	56,9	132,5	53,9	132,5	375,8	92
Februari	911	50,6	34,8	45,9	126,3	54,4	126,3	352,7	93
Maart	913	44,5	34,0	53,4	123,6	50,3	123,6	350,9	93

1 Omvat het tegoed van de particulieren en van de Rijksrekenplichtigen.

2 Deze tegoeden omvatten de vrije tegoeden en, tot en met juni 1961, de effecten van de Muntsaneringslening waarin de definitief geblokkeerde tegoeden werden omgezet; vanaf juli 1961, alleen de vrije tegoeden. De cijfers over de vrije tegoeden der particulieren per einde tijdvak, worden in de stand van de Staatsschuld gepubliceerd (cf. tabel 8, hoofdstuk XVI van onderhavig Tijdschrift).

**XIII - 9. — GEZAMENLIJKE BETALINGEN
DOOR MIDDEL VAN DIRECT OPEISBARE BANKDEPOSITO'S IN BELGISCHE FRANKEN
EN VAN TEGOEDEN IN POSTREKENING ¹**

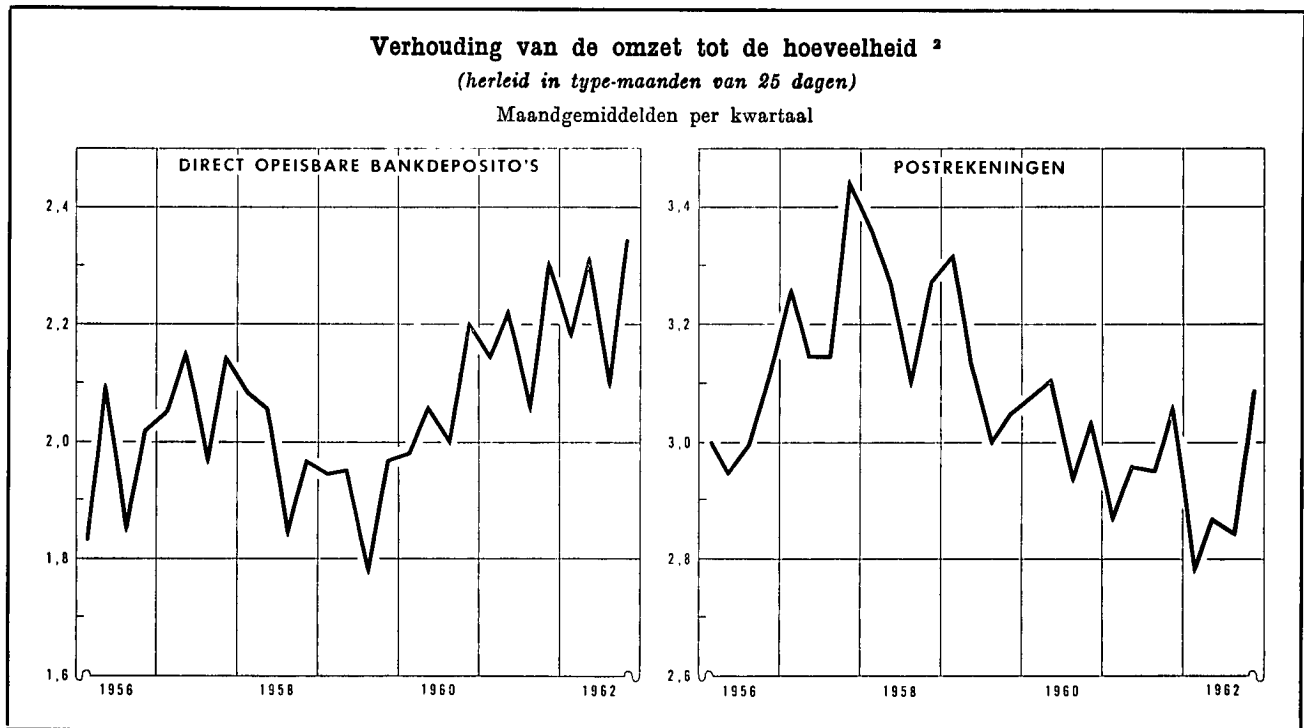

Maandgemiddelden of maand	Gezamenlijke betalingen herleid tot type-maanden van 25 dagen door middel van			Verhouding van de omzet tot de hoeveelheid ²		
	direct opeisbare bankdeposito's ³	tegoeden in postrekening ⁴	Totaal	bruto	herleid tot type-maanden van 25 dagen ⁵	
	(miljarden franken)			direct opeisbare bankdeposito's ³	direct opeisbare bankdeposito's ³	tegoeden in postrekening ⁴
1954	67,4	64,6	132,0	1,83	1,80	2,99
1955	75,4	66,8	142,2	1,94	1,92	3,06
1956	83,2	70,3	153,5	1,98	1,95	3,01
1957	89,8	76,6	166,4	2,10	2,08	3,25
1958	85,7	80,4	166,1	2,01	1,99	3,25
1959	90,3	83,4	173,7	1,93	1,91	3,13
1960	99,4	87,2	186,6	2,09	2,06	3,04
1961	106,9	93,0	199,9	2,19	2,18	2,96
1962	119,0	99,3	218,3	2,25	2,23	2,89
1961 2 ^o kwartaal	110,5	94,4	204,9	2,19	2,22	2,96
3 ^o kwartaal	100,8	91,0	191,8	2,11	2,06	2,95
4 ^o kwartaal	115,2	96,1	211,3	2,29	2,30	3,06
1962 1 ^o kwartaal	110,1	94,6	204,7	2,24	2,18	2,78
2 ^o kwartaal	123,4	99,2	222,6	2,28	2,31	2,87
3 ^o kwartaal	112,3	98,0	210,3	2,12	2,10	2,84
4 ^o kwartaal	130,2	105,3	235,5	2,36	2,34	3,09
1962 Januari	116,3	95,5	211,8	2,37	2,28	2,80
Februari	109,2	98,4	207,6	2,10	2,19	2,92
Maart	104,7	89,9	194,6	2,25	2,08	2,61
April	121,5	100,6	222,1	2,27	2,36	2,88
Mei	126,9	100,3	227,2	2,36	2,36	2,97
Juni	121,7	96,8	218,5	2,22	2,22	2,75
Juli	124,0	105,2	229,2	2,30	2,30	2,97
Augustus	106,2	100,5	206,7	2,09	2,01	2,99
September	106,8	88,3	195,1	1,98	1,98	2,57
Oktober	123,2	99,4	222,6	2,41	2,24	2,88
November	132,1	108,4	240,5	2,27	2,37	3,30
December	135,1	108,1	243,2	2,40	2,40	3,09
1963 Januari	122,4	103,6	226,0	2,23	2,19	2,80
Februari		108,3				2,96

¹ Benaderende gegevens volgens het totaal der debetverrichtingen (incl. de rekeningen van vreemdelingen en de debetverrichtingen met betrekking tot betalingen aan het buitenland).
² De verhouding van de omzet tot de hoeveelheid wordt bekomen door deling van het bedrag der debiteringen op de rekeningen van de direct opeisbare bankdeposito's in Belgische franken of op de postrekeningen van de particulieren en de buitengewone Rijksrekenplichtigen door de gemiddelde tegoeden op deze rekeningen tijdens de beschouwde periode.
³ De telling omvat niet alle banken.
⁴ Uit de brutogegevens werden de dubbel getelde overschrijvingen verwijderd, die voortvloeien uit de inrichting van de Rijksboekhouding en waarvan een telling mogelijk was.
⁵ Van 1951 tot en met 1954, berekend op basis van het aantal werkdagen bij het Bestuur der Postchecks; nadien berekend op basis van het aantal werkdagen in de nijverheid.

N. B. — Wijze van opstelling : zie *Tijdschrift voor Documentatie en Voorlichting*, XXV^e jaargang, deel II, nr 4, oktober 1950, blz. 222.

Bibliografische referenties : *Jaarverslagen van de N.B.B. — Belgisch Staatsblad* : algemene staat der banken. — *Statistisch Jaarboek voor België. — Statistisch Tijdschrift van het N.I.S. — Tijdschrift voor Documentatie en Voorlichting* (cf. N. B. van tabellen 1 en 9, hoofdstuk XIII). — *Jaarverslag van de Bankecommissie*.

XIV. — NIET GELDSCHEPPENDE FINANCIËLE INSTELLINGEN

4. — VOORNAAMSTE ACTIVA EN PASSIVA VAN HET RENTENFONDS

(miljoenen franken)

Bron : Jaarverslagen van het Rentenfonds.

Einde periode	Activa					Passiva				
	Portefeuille (nominale waarde)			Creditsaldo bij de Nationale Bank van België	Te leen gegeven geld op zeer korte termijn	Bij de banken geplaatste certificaten	Te leen genomen geld op zeer korte termijn	Verrichtingen met recht van terugkoop	Krediet ontvangen van de Nationale Bank	
	Genoteerde waarden 1	Schatkist-certificaten tranche B	Andere schatkist-certificaten						Voor-schotten	Discontering van kasbons 2
1952	4.112	—	—	—	—	—	2.350	1.000	10	344
1953	3.532	—	—	—	—	—	1.999	1.000	...	120
1954	5.023	—	—	—	—	—	2.248	1.000	2	1.327
1955	4.533	—	—	—	—	—	2.039	1.000	4	920
1956	5.930	—	—	—	—	—	2.631	800	2	1.998
1957	4.112	1.242	—	...	—	486	2.457	585	1.237	200
1958	3.311	1.370	—	...	—	4.059	274	—	...	45
1959	4.572	623	2.700	1	...	4.608	72	—
1960 Januari	4.908	5	1.200	719	1.922	5.421	...	—
Februari	5.030	37	100	1.476	2.413	5.760	...	—
Maart	4.767	85	...	2.683	1.910	6.147	...	—
April	4.992	64	1.200	3.925	1.239	8.099	...	—
Mei	5.105	228	...	3.545	2.640	8.163	...	—
Juni	5.085	201	100	2.862	2.644	7.508	...	—
Juli	5.995	70	...	1.188	2.237	5.933	...	—
Augustus	5.936	6	450	3	1.211	4.242	...	—
September ...	6.075	89	1.000	...	103	3.896	...	—
Oktober	6.097	11	600	75	1.332	4.773	...	—
November ...	6.366	...	400	1.312	1.883	6.165	...	—
December	6.661	1.403	1.200	6	15	5.812	...	—
1961 Januari	6.617	20	1.200	750	1.802	6.966	...	—
Februari	6.434	90	...	2.917	1.932	7.932	...	—
Maart	5.978	10	825	1.644	3.273	8.401	...	—
April	6.104	18	1.875	1.086	3.569	9.266	...	—
Mei	6.054	25	2.525	2.150	2.635	10.042	...	—
Juni	6.394	78	825	1.916	4.239	10.043	...	—
Juli	6.288	9	100	3.131	3.272	9.442	...	—
Augustus	6.371	4.377	3.410	10.800	...	—
September ...	6.448	6.391	2.267	11.701	...	—
Oktober	6.599	166	150	6.876	2.030	12.511	...	—
November ...	6.613	...	150	8.004	2.169	13.605	...	—
December	6.892	1.086	...	3.200	3.069	10.996	...	—

1 Incl. de verrichtingen met recht van terugkoop.

2 Incl. de kasbons die elders dan bij de Nationale Bank van België gediscoonteerd werden.

XIV - 5. — ALGEMENE SPAAR- EN LIJFRENTKAS

5 a. — Beweging van de inlagen

Alleen de spaarboekjes van particulieren

(miljoenen franken)

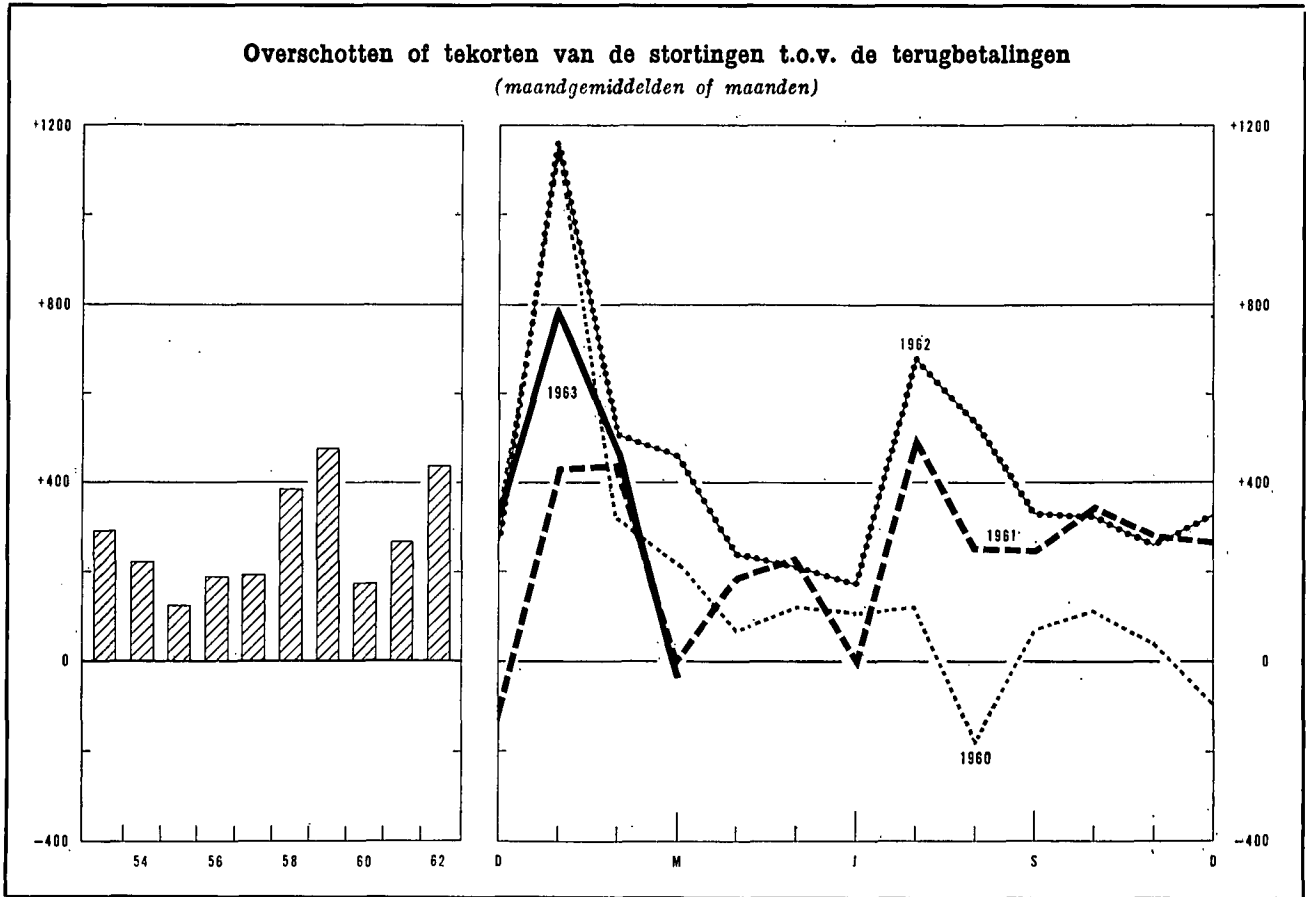

Tijdvak	Inleggingen (1)	Opvragingen (2)	Overschot of tekort (3) = (1) - (2)	Saldi van de inlagen per einde tijdvak (4)				
1952	12.958	8.127	4.831	40.748 ¹				
1953	13.204	9.684	3.520	45.493 ¹				
1954	13.383	10.764	2.619	49.459 ¹				
1955	13.624	12.176	1.448	52.354 ¹				
1956	14.518	12.295	2.223	56.132 ¹				
1957	16.783	14.455	2.328	60.144 ¹				
1958	18.912	14.316	4.596	66.700 ¹				
1959	21.939	16.232	5.707	74.442 ¹				
1960	21.840	19.786	2.054	78.887 ¹				
1961	22.799	19.585	3.214	84.633 ¹				
1962	25.948	20.708	5.240	92.675 ¹				
	1962	1963	1962	1963	1962	1963	1962	1963
Januari	2.616	v 2.379	1.458	v 1.588	1.158	v 791	85.791	v 93.446
Februari	1.965	v 2.003	1.456	v 1.539	509	v 464	86.300	v 93.910
Maart	2.193	v 1.951	1.725	v 1.987	468	v - 36	86.768	v 93.874
April	2.003		1.757		246		87.014	
Mei	2.093		1.878		215		87.229	
Juni	2.152		1.975		177		87.406	
Juli	2.432		1.748		684		88.090	
Augustus	2.149		1.609		540		88.630	
September	2.019		1.674		345		88.975	
Oktober	2.188		1.850		338		89.313	
November	1.921		1.664		267		89.580	
December	v 2.238		v 1.908		v 330		v 92.675 ¹	

¹ Deze inlagen bevatten de gekapitaliseerde rente van het boekjaar.

XIV - 5. — ALGEMENE SPAAR- EN LIJFRENTEKAS

5 b. — Voornaamste posten uit de balansen van de Spaarkas
(miljarden franken)

Bron : Verslagen van de A.S.L.K.

	1956	1957	1958	1959	1960	1961
ACTIVA						
Beschikbaar ¹	0,2	0,5	0,3	0,3	0,2	0,3
Voorlopige beleggingen :						
Wissels op België	6,5	7,6	7,7	9,1	10,8	12,4
Voorschotten aan de nijverheid	—	—	2,0	3,3	5,2	7,3
Exportkrediet	—	—	...	0,2	0,4	0,5
Beleningen
Bankaccepten	0,2	0,4	1,6	1,7	2,4	2,5
Schatkistcertificaten	1,8	1,5	5,2	4,3	2,0	4,3
Daggeldleningen	1,0	1,3	0,8	1,1	0,8	0,7
Totaal van de voorlopige beleggingen ...	9,5	10,8	17,3	19,7	21,6	27,7
Definitieve beleggingen :						
Directe Belgische staatsfondsen	18,4	18,4	17,3	19,7	20,0	20,2
Indirecte Belgische staatsfondsen en effecten met staatswaarborg	12,1	13,6	15,4	16,5	17,8	16,6
Effecten van Kongo of door Kongo gewaarborgd ...	0,3	0,3	0,3	0,3	0,3	0,3
Obligaties van het Gemeentekrediet, van provincies, steden en gemeenten	1,9	1,9	1,8	1,8	1,7	1,7
Obligaties van Belgische vennootschappen	1,5	1,5	1,2	1,2	1,0	1,0
Voorschotten aan de Staat voortvloeiende uit de betaling van de bijkomende vergoeding aan de politieke gevangenen en voorschotten aan het Nationaal Werk voor Oorlogsinvaliden	0,6	0,6	0,6	0,6	0,6	0,6
Hypothecaire leningen	2,7	2,8	2,9	3,3	3,8	4,3
Landbouwkrediet	3,3	3,4	3,4	3,5	3,6	3,6
Voorschotten aan de Nationale Maatschappij voor de Huisvesting, aan de erkende vennootschappen en aan de gemeenten, bestemd voor de bouw van volkswoningen	17,1	18,3	19,9	21,3	22,2	22,7
Totaal van de definitieve beleggingen ...	57,9	60,8	62,8	68,2	71,0	71,0

PASSIVA

<i>Opraagbaar :</i>						
Inlagen op spaarboekjes ² :						
Particulieren	55,9	60,0	66,5	74,3	78,7	84,5
Dotatie voor Krijgsgevangenen	0,2	0,2	0,2	0,2	0,2	0,2
Openbare en andere instellingen	4,8	4,6	4,9	3,8	3,7	3,7
Rekening « Lijfrentezegels »	0,2	0,2	0,2	0,2	0,2	0,1
Totaal der inlagen op spaarboekjes ...	61,1	65,0	71,8	78,5	82,8	88,5
Inlagen op rekeningen-courant ²	1,9	1,9	3,5	3,7	3,0	3,4
<i>Niet opraagbaar :</i>						
Dotatiefonds, fonds voor diverse voorziene uitgaven en reservefonds	5,6	6,2	6,7	7,3	7,9	8,7

¹ Deze post omvat de kasmiddelen, de rekeningtegoeden bij de Nationale Bank van België en het Bestuur der Postchecks.

² Omvat de gekapitaliseerde rente.

XIV - 5. — ALGEMENE SPAAR- EN LIJFRENTEKAS

5 c. — Voornaamste posten uit de balansen van de Lijfrentekassen *

(miljarden franken)

Bron : Verslagen van de A.S.L.K.

	1956	1957	1958	1959	1960	1961
ACTIVA						
Effectenportefeuille :						
Directe Belgische staatsfondsen	6,3	7,2	7,5	7,7	7,3	7,1
Indirecte Belgische staatsfondsen en door de Staat gewaARBORGDE effecten	8,8	9,1	10,1	11,0	11,6	12,5
Door Kongo gewaarborgde effecten	0,1	0,1	0,1	0,1	0,1	0,1
Obligaties van het Gemeentekrediet, van provincies, steden en gemeenten	1,3	1,3	1,2	1,2	1,1	1,0
Obligaties van Belgische vennootschappen	1,5	1,4	1,3	1,2	1,1	1,0
Hypothecaire leningen	0,3	0,3	0,2	0,2	0,2	0,2
Voorschotten aan erkende vennootschappen en aan de openbare kassen van lening met het oog op de bouw van volkswoningen	0,1	0,1	0,1	0,1	0,1	0,1
Totaal ...	18,4	19,5	20,5	21,5	21,5	22,0
PASSIVA						
Rentenfondsen ¹	19,0	13,2	13,5	13,8	13,1 ¹	13,4
Wiskundige reserves ²		6,7	7,4	8,2	8,8	9,4
Totaal ...	19,0	19,9	20,9	22,0	21,9	22,8

* De A.S.L.K. publiceert afzonderlijk :

a) Sedert 1957 :

- 1) Een balans over de uitvoering van de « Algemene Wet ». Het betreft renten gevestigd krachtens de wet van 16 maart 1865 en de samengeordende wetten van 1946 met betrekking tot de verzekering tegen ouderdom en vroegtijdig overlijden van de arbeiders en de vrijwillig verzekerden. Sinds 1960 evenwel komen de renten gevestigd krachtens de wet van 16 maart 1865 niet meer voor in de balansen van de Lijfrentekassen doch wel in de balansen van de Levensverzekeringkas.
 - 2) Een balans over het beheer van de verzekeringen tot stand gekomen in het kader van de wetten van 1925 en 1930 op het Bediendenpensioen. Op deze verzekeringen wordt het kapitalisatiebeginsel toegepast.
 - 3) Een balans betreffende de door de wet van 12 juli 1957 vastgestelde pensioenen van de bedienden eveneens opgevat volgens het kapitalisatiebeginsel.
 - 4) Een balans met betrekking tot het beheer van de verzekeringen tot stand gekomen in het kader van de wet van 80 juni 1956 op het pensioen der zelfstandigen. Sinds 1960 heeft deze balans evenwel ook betrekking op het beheer van de verzekeringen tot stand gekomen in het kader van de wet van 28 maart 1960 op het pensioen der zelfstandigen.
- b) Sinds 1958 : Een balans betreffende het beheer van de verzekeringen totstand gekomen in het raam van de wetten op het bediendenpensioen (aan vullende stortingen.).
- c) Sinds 1960 : Een balans betreffende de door de wet van 22 februari 1960 vastgestelde pensioenen van de bedienden eveneens opgevat volgens het kapitalisatiebeginsel.
- 1 Het Rentenfonds omvat de reserves betreffende de uit de « Algemene Wet » voortvloeiende renten. Deze reserves omvatten de wiskundige reserves, de veiligheids- en beheersreserves evenals de provisies. Sinds 1960 evenwel bevat het Rentenfonds niet meer de reserves betreffende de renten gevestigd krachtens de wet van 16 maart 1865. Deze reserves komen sedert 1960 voor in de balansen van de Levensverzekeringkas, onder de rubriek « Wiskundige reserves en provisies ».
- 2 De zuivere wiskundige reserves werden verhoogd met een bepaald bedrag voor dekking van de kosten van uitkering der renten en van beheer en voor de vorming van een veiligheidsmarge.

XIV - 5. — ALGEMENE SPAAR- EN LIJFRENTEKAS

5 d. — Voornaamste posten uit de balansen van de Levensverzekeringkas ¹

(miljarden franken)

Bron : Verslagen van de A.S.L.K.

	1956	1957	1958	1959	1960	1961
ACTIVA						
Effectenportefeuille :						
Directe Belgische staatsfondsen	1,8	2,0	1,9	2,2	3,0	2,9
Indirecte Belgische staatsfondsen en door de Staat gewaARBORGDE effecten	0,5	0,7	1,1	1,3	2,0	2,6
Obligaties van het Gemeentekrediet, van provincies, steden en gemeenten	0,1	0,1	0,1	0,1	0,1	0,1
Obligaties van Belgische vennootschappen	0,7	0,6	0,6	0,6	0,6	0,6
Hypothecaire leningen	0,1	0,1	0,1	0,1	0,1	0,1
Volkswoningen : Voorschotten aan erkende vennoot- schappen	0,1	0,1	0,2	0,2	0,2	0,2
Totaal voor de effectenportefeuille ...	3,3	3,6	4,0	4,5	6,0	6,5
PASSIVA						
Wiskundige reserves en provisies ¹	2,5	2,7	2,9	3,2	4,6 ¹	4,9
Reservefonds	0,9	1,0	1,2	1,4	1,5	1,8

¹ Sedert 1960 vermeldt deze balans onder de rubriek « Wiskundige reserves en provisies » de reserves betreffende de krachtens de wet van 16 maart 1865 gevestigde renten, die voorheen voorkwamen in de balans over de uitvoering van de « Algemene Wet ».

XIV - 6. — PARTICULIERE SPAARKASSEN

Indeling en bestemming van de werkmiddelen

(miljarden franken)

Bron : Centraal Bureau voor de kleine spaarders.

Einde tijdvak	Deposito's		Obligaties en kasbons	Gezamenlijke deposito's, obligaties en kasbons	Vorderingen op de bedrijven en particulieren				Vorderingen op de overheidssector						Gezamenlijke vorderingen op de bedrijven en particulieren en op de overheidssector	
	op minder dan 2 jaar	op 2 jaar en meer			Disconto, voorschotten en leningen met borgtocht	Hypotheeknemers	Diverse debiteuren	Totaal van de vorderingen op de bedrijven en particulieren	Staat	Lagere overheid	Kongo en Ruanda-Urundi	Zelfstandige Kas voor Oorlogschade	Gemeente krediet van België	Overige parastatale instellingen		Totaal van de vorderingen op de overheidssector
1956	12,4	3,4	2,7	18,5	1,1	10,4	0,2	11,7	n.b.	0,2	0,1	0,1	n.b.	n.b.	n.b.	n.b.
1957	13,7	3,8	3,1	20,6	1,4	12,0	0,3	13,7	n.b.	0,2	0,1	0,2	n.b.	n.b.	n.b.	n.b.
1958	15,7	4,4	3,9	24,0	1,8	13,8	0,3	15,9	4,7	0,3	0,2	0,2	0,3	3,8	9,5	25,4
1959	18,5	5,0	4,3	27,8	2,1	15,9	0,4	18,4	5,0	0,2	0,1	0,3	0,4	5,4	11,4	29,8
1960	20,2	5,6	4,8	30,6	1,9	18,0	0,5	20,4	6,2	0,2	0,1	0,4	0,3	5,6	12,8	33,2
1960 3 ^e kwartaal	19,6	5,4	4,7	29,7	2,4	17,5	0,4	20,3	6,1	0,2	0,1	0,4	0,3	5,4	12,5	32,8
1960 4 ^e kwartaal	20,2	5,6	4,8	30,6	1,9	18,0	0,5	20,4	6,2	0,2	0,1	0,4	0,3	5,6	12,8	33,2
1961 1 ^e kwartaal	20,9	5,8	4,9	31,6	2,4	18,3	0,4	21,1	6,2	0,2	0,1	0,4	0,4	6,1	13,4	34,5
1961 2 ^e kwartaal	21,4	5,9	5,1	32,4	2,3	19,0	0,5	21,8	6,5	0,2	0,1	0,4	0,4	6,1	13,7	35,5
1961 3 ^e kwartaal	22,1	6,1	5,1	33,3	2,5	19,6	0,5	22,6	6,7	0,2	0,1	0,4	0,4	6,1	13,9	36,5
1961 4 ^e kwartaal	23,1	6,4	5,2	34,7	2,1	20,3	0,6	23,0	6,9	0,2	0,1	0,4	0,4	6,4	14,4	37,4
1962 1 ^e kwartaal	24,1	6,7	5,5	36,3	2,2	20,9	0,5	23,6	7,6	0,2	0,1	0,4	0,4	6,6	15,3	38,9
1962 2 ^e kwartaal	24,8	7,0	5,7	37,5	2,2	21,9	0,5	24,6	7,6	0,3	0,1	0,4	0,4	7,2	16,0	40,6
1962 3 ^e kwartaal	25,7	7,2	5,9	38,8	2,4	22,7	0,5	25,6	8,1	0,3	0,1	0,5	0,5	7,3	16,8	42,4
1962 4 ^e kwartaal	27,4	7,4	6,3	41,1												

XIV - 7. — NATIONALE MAATSCHAPPIJ VOOR KREDIET AAN DE NIJVERHEID

Voornaamste balansposten

(miljarden franken)

Bron : Verslagen van de N.M.K.N.

	1956	1957	1958	1959	1960	1961
ACTIVA						
Portefeuille :						
Investeringskredieten op lange en halflange termijn :						
1 ^o door de Staat gewaarborgd	3,7	5,0	6,7	8,6	9,8	10,5
2 ^o door banken en financieringsmaatschappijen gewaarborgd	4,2	4,4	5,1	5,5	6,2	6,7
3 ^o andere dan deze sub 1 ^o en 2 ^o vermeld ¹	5,3	5,8	7,1	7,8	10,5	13,1
Herstellkredieten (oorlogs- en waterschade) (besluitwet van 30 november 1944, wetten van 1 oktober 1947, 6 januari 1950, 24 maart 1953 en 26 juni 1956)	2,0	2,0	1,9	2,0	1,8	1,7
Handelskredieten op halflange termijn	1,4	1,1	1,0	0,8	0,8	1,3
Kredieten voor de financiering op halflange termijn van de uitvoer	0,8	0,7	0,6	0,8	0,9	1,1
Kredieten beheerd voor rekening van de Staat ² ...	2,3	2,2	2,4	2,5	2,7	2,7
PASSIVA						
Obligaties	14,6	17,2	21,4	24,9	30,1	35,9
Kasbons	3,5	3,3	4,1	5,7	6,3	6,9
Belgische Staat :						
Fonds Marshall-hulp	2,0	2,0	1,9	1,9	1,8	1,7
Fonds voor het uitreden en het aanbouwen van zeeschepen	0,4	0,5	0,7	0,8	1,1	1,2

¹ Deze rubriek omvat al de andere investeringskredieten; het risico van deze verrichtingen wordt gedragen door de N.M.K.N. die, zo nodig, zakelijke en/of persoonlijke waarborgen vraagt.

² Betreft kredieten gefinancierd door de Marshall-hulp en door het Fonds voor het uitreden en het aanbouwen van zeeschepen.

XIV - 8. — GEMEENTEKREDIET VAN BELGIE

(miljoenen franken)

Bron : Gemeentekrediet van België.

Periode	Financiering van de investeringsuitgaven van de gewestelijke en plaatselijke overheid en van de organen van de provinciale en gemeentelijke sectoren										Verrichtingen in rekening-courant van de gewestelijke en plaatselijke overheid en van de organen van de provinciale en gemeentelijke sectoren (gewone uitgaven)				
	Rekeningen « Toelagen en leningsgelden »										Schuld op korte, halflange en lange termijn tegenover het Gemeentekrediet van België (op het einde van de periode)	Kredietverplichtingen van het Gemeentekrediet van België	Gemiddelde van de gezamenlijke dagelijkse saldi		Totaal van de over het debet van die rekeningen uitgevoerde betalingen
	Saldo beschikbaar bij de aanvang van de periode	Stortingen			Totaal (2) + (3) + (4) = (5)	Opvragingen			Saldo beschikbaar op het einde van de periode (1) + (5) - (8) = (9)	Credit			Debet		
		Leningen ter beschikking gesteld van de kredietnemers	Leningen waarvan de lasten door de Staat aan de kredietnemers worden terugbetaald	Kapitaal-toelagen gestort door de Staat en de provincies		Voor de terugbetaling van leningen	Voor betaling van buitengewone uitgaven	Totaal							
(1)	(2)	(3)	(4)	(5)	(6)	(7)	(8) + (7) = (8)	(9)	(10)	(11)	(12)	(13)	(14)		
1953	1.221	2.565		2.418	4.983	136	4.748	4.884	1.320	20.049	1.160	1.966	406	13.230	
1954	1.320	3.650		2.146	5.796	165	5.250	5.415	1.701	22.868	1.850	1.785	349	15.518	
1955	1.701	4.315		2.261	6.576	363	5.794	6.157	2.120	26.192	1.563	1.700	388	14.061	
1956	2.120	3.562		2.330	5.892	343	5.759	6.102	1.910	28.531	1.699	1.411	701	15.934	
1957	1.910	2.603		2.389	4.992	547	4.984	5.531	1.371	29.631	835	1.588	810	16.609	
1958	1.371	3.594		2.196	5.790	547	4.803	5.350	1.811	32.802	2.133	1.587	638	19.044	
1959	1.811	5.640		2.819	8.459	624	7.147	7.771	2.499	36.777	2.463	1.262	1.129	19.016	
1960	2.499	5.410	290	2.306	8.006	604	7.311	7.915	2.590	41.756	4.398	1.267	1.424	20.451	
1961	2.590	6.182	1.262	1.858	9.302	1.011	7.427	8.438	3.454	46.849	5.231	1.504	1.519	21.917	
1962	3.453	6.526	1.365	1.320	9.211	363	8.421	8.784	3.880	52.178	7.337	1.350	2.288	24.877	
1961 Februari	2.915	712	65	202	979	159	711	870	3.024		4.139	1.631	1.415	1.889	
Maart	3.024	515	168	199	882	81	764	845	3.061		4.237	1.437	1.405	1.761	
April	3.061	398	52	110	560	36	420	456	3.165		4.427	1.160	1.638	1.788	
Mei	3.165	324	46	135	505	35	590	625	3.045		4.382	1.580	1.242	1.467	
Juni	3.045	446	63	145	654	46	576	622	3.077		5.396	1.370	1.523	1.342	
Juli	3.077	654	132	88	874	256	471	727	3.224		5.725	880	2.596	2.581	
Augustus	3.224	481	155	91	727	110	665	775	3.176		5.526	1.535	1.751	1.500	
September	3.176	500	100	173	773	56	557	613	3.336		5.456	1.888	1.206	1.537	
Oktober	3.336	627	153	178	958	59	781	840	3.454		5.268	1.758	1.182	1.982	
November	3.454	443	94	132	669	28	659	687	3.436		5.553	2.026	1.036	1.363	
December	3.436	497	145	133	775	35	723	758	3.453	46.849	5.231	1.737	1.341	1.617	
1962 Januari	3.453	438	65	74	577	33	610	643	3.387		5.437	1.172	1.988	3.177	
Februari	3.387	254	110	106	470	24	493	517	3.340		6.096	1.204	1.829	1.697	
Maart	3.340	448	129	122	699	33	681	714	3.325		6.275	1.614	1.796	2.488	
April	3.325	282	86	105	473	28	426	454	3.344		6.417	1.267	1.934	2.026	
Mei	3.344	392	97	114	603	34	545	579	3.368		6.968	1.729	1.491	1.593	
Juni	3.368	745	88	116	949	30	797	827	3.490		7.050	1.725	1.579	1.801	
Juli	3.490	865	141	109	1.115	35	733	768	3.837		6.798	1.404	2.158	3.202	
Augustus	3.837	715	105	126	946	34	758	792	3.991		6.536	1.334	2.368	1.458	
September	3.991	521	125	105	751	17	881	898	3.844		6.855	1.188	2.543	1.460	
Oktober	3.844	682	147	114	943	24	917	941	3.846		6.682	1.067	3.234	2.338	
November	3.846	633	154	83	870	40	827	867	3.849		6.654	1.164	3.456	1.390	
December	3.849	551	118	146	815	31	753	784	3.880	52.178	7.337	1.333	3.086	2.247	
1963 Januari	3.880	479	155	56	690	13	784	797	3.773	52.158	7.352	1.059	4.235	3.781	
Februari	3.773	675	214	140	1.029	15	607	622	4.180	48.058	6.848	1.273	3.778	1.944	

XIV - 9. — LEVENSVERZEKERINGSMAATSCHAPPIJEN

Voornaamste balansposten

(miljarden franken)

Bron : Ministerie van Economische Zaken, Dienst van de Verzekeringen.

	1957	1958	1959	1960	1961	1957	1958	1959	1960	1961
	Belgische maatschappijen					Buitenlandse maatschappijen				
ACTIVA										
Onroerende goederen	1,0	1,4	1,7	2,3	2,6	0,9	1,0	1,1	1,2	1,4
Hypothecaire leningen	6,2	7,1	7,8	9,0	10,5	1,6	1,8	2,0	2,3	2,7
Voorschotten op polissen	0,8	0,9	1,0	1,1	1,2	0,4	0,4	0,4	0,5	0,5
Effecten :										
Belgische overheidsfondsen .	2,5	2,9	3,5	4,8	5,3	2,4	2,8	3,1	3,2	3,4
Buitenlandse effecten	0,5	0,5	0,8	1,3	1,9	0,2	0,2	0,3	0,4	0,4
Effecten gewaarborgd door										
Kongo	0,2	0,2	0,4	0,1	0,1
Effecten van de parastatale										
kredietinstellingen	2,2	2,6	3,1	4,2	4,2	0,3	0,4	0,4	0,7	0,7
Effecten van de overige para-										
statale instellingen	1,0	1,0	1,2	1,4	1,4	0,8	0,9	1,0	0,9	1,0
Effecten van de provincies en										
gemeenten	1,6	1,7	1,7	1,4	1,7	0,5	0,6	0,6	0,5	0,5
Obligaties van Belgische ven-										
nootschappen	6,0	6,4	7,2	7,2	7,4	0,5	0,5	0,6	0,5	0,6
Aandelen van Belgische ven-										
nootschappen	2,3	2,5	1,7	2,1	2,2	0,5	0,5	0,5	0,5	0,6
Totaal voor de effecten ...	16,3	17,8	19,6	22,5	38,5	5,2	5,9	6,5	6,7	11,8

PASSIVA

Neergelegde waarborgen	0,2	0,2	0,2	0,3	0,3	0,1	0,1	0,1	0,1	0,1
Wiskundige reserves ¹	24,4	27,0	31,0	35,3	38,7	8,2	9,0	9,8	10,7	11,6

¹ Deze reserves omvatten eveneens de schadereserves, de technische participatiereserve en de waarborgreserve.

XIV - 10. — HYPOTHEEK- INSCHRIJVINGEN

Bron : Belgisch Staatsblad.

Maandgemiddelden	Miljarden franken
1954	1,65
1955	1,67
1956	1,80
1957	1,78
1958	1,77
1959	2,13
1960	2,50
1961	2,78
1962	3,03
1961 2 ^o kwartaal ...	2,84
3 ^o kwartaal ...	2,75
4 ^o kwartaal ...	2,89
1962 1 ^o kwartaal ...	2,67
2 ^o kwartaal ...	2,88
3 ^o kwartaal ...	3,13
4 ^o kwartaal ...	3,41

¹ Bedragen berekend volgens de gefinde inschrijvingsrechten, incl. de vernieuwingen na vijftien jaar, die ongeveer 1 ½ pct. van het totaal bedragen, doch excl. de wettelijke hypotheeken.

Bibliografische referenties : Belgisch Staatsblad : a) Verslag van het Rentenfonds over de verrichtingen van het jaar; b) Ministerie van Verkeerswezen : Postchecks. — Verslagen over de verrichtingen en de toestand van de A.S.L.K. van België. — Statistisch Jaarboek voor België. — Statistisch Tijdschrift van het N.I.S.

XV. — BELANGRIJKSTE VORMEN VAN DE IN HET BINNENLAND BESCHIKBARE BESPARINGEN

(miljarden franken)

Bron : *Algemeen Spaar- en Lijfrentekas.*

Spaarkassen	1958	1954	1955	1956	1957	1958	1959	1960	1961
1. Sparen in depositovorm ¹ :									
Spaarkassen	6,4	5,5	5,1	6,3	5,6	10,9	10,4	6,0	9,6
Banken	2,8	3,0	2,2	-0,7	1,1	4,6	5,1	4,0	10,4
Parastatale kredietinstellingen	0,7	0,3	-0,2	0,3	-0,5	2,2	0,3	1,2	1,7
Totaal ...	9,9	8,8	7,1	5,9	6,2	17,7	15,8	11,2	21,7
2. Sparen door fondsvorming ¹ :									
Pensioeninstellingen	3,1	3,4	3,8	3,6	5,2	4,0	3,1	2,7	3,2
Instellingen voor verzekering tegen arbeidsongevallen	1,0	1,0	1,1	1,2	1,0	1,1	0,9	0,7	1,1
Kassen voor jaarlijks verlof	0,5	0,1	0,3	0,1	0,4	-0,1	-0,1	-0,1	-0,1
Levensverzekeringsmaatschappijen .	2,9	3,1	3,4	3,5	3,5	3,8	5,4	6,8	4,9
Instellingen voor verzekering van de burgerlijke aansprakelijkheid	0,1	0,1	0,2	0,2	0,2	0,3	0,1	0,2	0,2
Diverse verzekeringen, maatschappijen voor kapitalisatie en bouwsparen	0,2	0,2	0,3	0,3	0,4	0,3	0,4	0,4	0,5
Totaal ...	7,8	7,9	9,1	8,9	10,7	9,4	9,8	10,7	9,8
3. Sparen in hypotheek- en woningbouwsectoren :									
Hypotheekleningen verleend door de particulieren	3,2	2,9	2,7	2,1	1,8	1,9	1,8	1,1	2,4
Afbetalingen op hypotheekschulden door particulieren	4,9	5,2	6,2	6,5	7,0	7,4	8,5	9,2	9,9
Woningbouw (kapitalen door de particulieren geïnvesteerd)	6,4	7,3	7,9	7,4	8,9	9,1	10,3	11,4	12,5
Totaal ...	14,5	15,4	16,8	16,1	17,6	18,3	20,6	21,7	24,8
4. Effectenemissies :									
Nieuwe beleggingen van particulieren	6,1	13,1	10,5	7,9	13,6	16,2	13,4	17,0	13,8
Totaal (1 tot 4) ...	38,3	45,2	43,5	38,8	48,1	61,6	59,6	60,6	70,1
Dubbeltellingen ² ...	-0,3	0,1	0,1	-0,8	0,3	-2,6	0,6	0,4	—
Netto-totaal (1 tot 4)	38,0	45,3	43,6	38,0	48,4	59,0	60,2	61,0	70,1
5. Interne besparingen van de ondernemingen :									
Afschrijvingen	23,2	23,8	25,4	28,5	30,9	29,8	30,7	35,0	35,9
Nettobesparingen	7,8 ³	7,8 ³	9,6 ³	10,0	9,2	5,2	5,2	7,7	8,4
Totaal ...	31,0	31,6	35,0	38,5	40,1	35,0	35,9	42,7	44,3
Algemeen totaal (1 tot 5) ...	69,0	76,9	78,6	76,5	88,5	94,0	96,1	103,7	114,4

¹ Jaaraccres.

² Aangroei of vermindering, bij de A.S.L.K. en de parastatale kredietinstellingen, van de tegoeden van verschillende instellingen waarvan de reserves — eigen of opvraagbare — in een der rubrieken van deze tabel reeds als besparing werden geteld.

³ Deze cijfers zijn niet vergelijkbaar met die van de jaren na 1955.

Bibliografische referenties : Aanvullende Studiën bij de Verslagen van de A.S.L.K.

XVI. — EMISSIES EN SCHULDEN VAN DE OVERHEIDSSECTOR

1. — EMISSIES IN BELGISCHE FRANKEN OP LANGE EN HALFLANGE TERMIJN ¹

(miljarden franken)

Emittenten		Door het publiek verkrijgbare effecten ²					Door het publiek niet verkrijgbare effecten			Totale netto-emissies op lange en halflange termijn (meer dan een jaar) ¹ (⁽⁹⁾ = ⁽⁵⁾ + ⁽⁸⁾)
		Emissies per grote tranches			Doorlopende netto-emissies ⁴	Totale netto-emissies ⁵	Brutto-emissies ⁵	Aflissingen	Netto-emissies ⁶	
		Brutto-emissies	Aflissingen ³	Netto-emissies						
1. Staat (directe schuld alleen)	1957	12,0	6,9	5,1	—	5,1	1,6	2,6	- 1,0	4,1
	1958	18,2	8,9	9,3	—	9,3	0,2	2,7	- 2,5	6,8
	1959	20,8	7,5	13,3	—	13,3	0,7	1,7	- 1,0	12,3
	1960	27,5	12,6	14,9	—	14,9	2,3	1,4	0,9	15,8
	1961	13,4	7,4	6,0	—	6,0	...	1,0	- 1,0	5,0
	1962	11,9	8,4	3,5	—	3,5	3,5	1,0	2,5	6,0
1 ^o halfjaar	1957	3,9	1,0	2,9	...	2,9	1,3	0,1	1,2	4,1
	1958	3,3	1,1	2,2	...	2,2	2,7	0,3	2,4	4,6
	1959	3,7	1,2	2,5	...	2,5	2,6	0,4	2,2	4,7
	1960	g 0,9	1,3	g-0,4	...	g-0,4	g 2,7	0,4	g 2,3	1,9
	1961	3,6	1,5	2,1	...	2,1	1,9	0,8	1,1	3,2
	1962	0,4	1,0	- 0,6	...	- 0,6	0,2	...	0,2	- 0,4
3. Parastatale kredietinstellingen ...	1957	1,6	...	1,5	1,6	3,1	g 2,5	0,2	g 2,3	g 5,4
	1958	5,4	5,4	2,2	0,4	1,8	7,2
	1959	2,0	0,1	1,9	3,5	5,4	2,3	0,6	1,7	7,1
	1960	2,4	0,2	2,2	3,8	6,0	2,0	0,4	1,6	7,6
	1961	5,4	2,2	3,2	4,4	7,6	1,8	0,6	1,2	8,8
	1962	...	0,8	- 0,8	3,8	3,0	1,4	0,3	1,1	4,1
1 ^o halfjaar	1957	2,1	0,8	1,3	2,3	3,6	3,6
	1958	2,4	1,6	0,8	4,8	5,6	5,6
	1959	1,2	1,0	0,2	4,1	4,3	...	0,1	- 0,1	4,2
	1960	1,3	2,1	- 0,8	5,0	4,2	4,2
	1961	0,8	1,6	- 0,8	4,7	3,9	3,9
	1962	1,8	1,6	0,2	3,1	3,3	3,3
5. Parastatale bedrijven	1957	1,4	0,8	0,6	...	0,6	0,8	0,6	0,2	0,8
	1958	...	1,9	- 1,9	...	- 1,9	0,7	0,1	0,6	- 1,3
	1959	4,2	1,1	3,1	...	3,1	g 1,3	0,2	g 1,1	g 4,2
	1960	3,8	4,5	- 0,7	...	- 0,7	0,5	0,1	0,4	- 0,3
	1961	4,3	2,9	1,4	...	1,4	0,5	0,2	0,3	1,7
	1962	4,0	2,4	1,6	0,2	1,8	1,8
1 ^o halfjaar	1957	20,9	9,5	11,4	3,9	15,3	g 6,2	3,5	g 2,7	g 18,0
	1958	23,9	13,5	10,4	10,2	20,6	5,8	3,5	2,3	26,5
	1959	31,9	10,9	21,0	7,6	28,6	g 6,9	3,0	g 3,9	g 32,5
	1960	g 35,9	20,7	g 15,2	8,8	g 24,0	g 7,5	2,3	g 5,2	g 29,2
	1961	27,5	15,6	11,9	9,1	21,0	4,2	2,6	1,6	22,6
	1962	18,1	14,2	3,9	7,1	11,0	5,1	1,3	3,8	14,8
6. Kongo en Ruanda Urundi	1957	...	0,3	- 0,3	...	- 0,3	- 0,3
	1958	4,0	0,4	3,6	...	3,6	3,6
	1959	...	0,6	- 0,6	...	- 0,6	- 0,6
	1960	...	1,5	- 1,5	...	- 1,5	- 1,5
	1961
	1962
1 ^o halfjaar	1957	20,9	9,8	11,1	3,9	15,0	g 6,2	3,5	g 2,7	g 17,7
	1958	27,9	13,9	14,0	10,2	24,2	5,8	3,5	2,3	26,5
	1959	31,9	11,5	20,4	7,6	28,0	g 6,9	3,0	g 3,9	g 31,9
	1960	g 35,9	22,2	g 13,7	8,8	g 22,5	g 7,5	2,3	g 5,2	g 27,7
	1961	27,5	15,6	11,9	9,1	21,0	4,2	2,6	1,6	22,6
	1962	18,1	14,2	3,9	7,1	11,0	5,1	1,3	3,8	14,8
7. Aan te brengen verbeteringen om :	1957	1,9	—	1,9	—	1,9	- 1,9	—	- 1,9	—
a) de evolutie te bekomen van het uitstaande bedrag, eensdeels van de door het publiek verkrijgbare effecten en anderdeels van de door het publiek niet verkrijgbare effecten — correctie : conversie van niet verhandelbare effecten van de Muntsaneringslening in verhandelbare effecten ⁶	1958	2,1	—	2,1	—	2,1	- 2,1	—	- 2,1	—
	1959	1,6	—	1,6	—	1,6	- 1,6	—	- 1,6	—
	1960	1,8	—	1,8	—	1,8	- 1,8	—	- 1,8	—
	1961	1,4	—	1,4	—	1,4	- 1,4	—	- 1,4	—
b) uitgaande van het nominale bedrag, het effectieve bedrag van de emissies te berekenen — correctie : verschil tussen de nominale waarde en de uitgifteprijs ⁷	1957	- 0,5	—	- 0,5	—	- 0,5	—	—	—	—
	1958	...	—	...	—	...	—	—	—	—
	1959	- 0,5	—	- 0,5	—	- 0,5	—	—	—	—
	1960	- 0,2	—	- 0,2	—	- 0,2	—	—	—	—
	1961	- 0,4	—	- 0,4	—	- 0,4	—	—	—	—
	1962	- 0,2	—	- 0,2	—	- 0,2	—	—	—	—

¹ Voor de doorlopende emissies van de parastatale kredietinstellingen en het Gemeentekrediet van België, werd de totale verandering van het uitstaande bedrag dezer effecten vermeld, aangezien het in bepaalde gevallen niet mogelijk is de emissies van kasbons op maximum één jaar en deze op meer dan één jaar te splitsen.

—Pro memoria : Netto-emissies op korte termijn (maximum één jaar) van de Staat in 1956 : — 4,0 miljard; in 1957 : — 1,4; in 1958 : 11,4; in 1959 : 8,9; in 1960 : — 3,9; in 1961 : 2,7.

² Worden beschouwd als door het publiek verkrijgbare effecten, de op de Beurs genoteerde effecten of die waarvan de toelating tot de officiële notering wordt voorzien, evenals de obligaties en kasbons doorlopend uitgegeven door het Gemeentekrediet, de Nationale Maatschappij voor Krediet aan de Nijverheid, het Nationaal Instituut voor Landbouwkrediet, het Centraal Bureau voor Hypotheekkrediet en de Nationale Kas voor Beroepskrediet.

³ De door de Amortisatiekas der Staatsschuld op de Beurs ingekochte effecten worden in kolom (2) « Aflossingen » opgenomen, niet op het tijdstip van deze inkopen, doch op het ogenblik waarop zij worden vernietigd.

⁴ Aangekondigd bij een wettelijk bericht.

⁵ In beginsel per grote tranches, doch met inbegrip van de doorlopende emissies van de parastatale instellingen voor de huisvesting.

⁶ In de loop van het jaar 1961 werd de laatste schijf van de Muntsaneringslening vrijgegeven.

⁷ De plaatsingscommissie is in de uitgifteprijs begrepen.

XVI - 2. — VOORNAAMSTE EMISSIES OP LANGE EN HALFLANGE TERMIJN

VAN DE OVERHEIDSSECTOR *

Leningen in Belgische franken

Openingsdatum van de intekening		Emittenten	Nominale rentevoet	Emissiekoers pct.	Looptijd	Uitgegeven bedrag 1 (miljoenen franken)	Gemiddeld rendement bij de uitgifte	
Maand	Dag							
1959	November	16	N.M.B.S.	5,00	98,50	10 jaar	2.000	5,24
	December	10	N.M.K.N.	5,00	98,50	10 jaar	2.000	5,24
1960	Februari	1	Belgische Staat 1960-1970	5,25	100,00	10 jaar	12.848	5,25
	Maart	3	R.T.T.	5,25	99,50	13 jaar	1.500	5,31
	April	7	N.K.B.K.	5 — 5,25 ²	100,00	op 5 of 10 jaar	325	5,27
	April	19	Belgische Staat 1960-65-70	5 — 5,25 ²	100,00	op 5 of 10 jaar	7.752	5,18
	Juni	7	Gemeentekrediet	3 — 5,00	100,00	20 jaar	1.338	5,59
	Juni	29	N.M.B.S.	5 — 5,25 ²	100,00	op 5 of 10 jaar	2.300	5,17
	Oktober	10	N.M.K.N.	5,25 — 5,50 ⁴	98,50	op 5 of 10 jaar	2.000	5,67
	November	16	Belgische Staat 1960-65-70-75	5,50 — 5,75 ⁵	99,00	op 5, 10 of 15 jaar	7.924	5,73
	November	30	N.K.B.K.	5,25 — 5,50 ⁴	98,50	op 5, 8 of 11 jaar	250	5,72
1961	Januari	16	N.M.B.S.	5,25 — 5,50 ⁴	98,25	op 5 of 10 jaar	2.350	5,76
	Februari	27	N.M.K.N.	5,25 — 5,50 ⁴	98,25	op 5 of 10 jaar	2.000	5,82
	April	13	R.T.T.	5,25 — 5,50 ⁴	98,25	op 5 of 10 jaar	2.000	5,84
	Mei	25	N.K.B.K.	5,25 — 5,50 ⁴	98,25	op 5, 8 of 11 jaar	250	5,82
	Juni	8	Belgische Staat 1961-1973	5,25-5,50-5,75 ⁷	98,50	op 5, 9 of 12 jaar 6 maanden	7.007	5,83
	Augustus	24	Stad Antwerpen	5,25-5,50- 5,75-6,00 ⁸	98,—	op 5, 10, 15 of 20 jaar	800	5,88
	Oktober	2	Belgische Staat 1961-1981	5,25-5,50-5,75 ⁹	98,50	op 5, 10, 15 of 20 jaar	6.000	5,75
	November	20	N.M.K.N.	5,25-5,50-5,75 ⁹	98,50	op 5, 10, 15 of 20 jaar	2.650	5,88
	December	11	Wegenfonds	5,25-5,50-5,75 ⁹	98,50	op 5, 10, 15 of 20 jaar	2.500	5,78
1962	Februari	1	Belgische Staat 1962-1982, 1 ^o r.	5,00-5,25-5,50 ¹⁰	98,50	op 5, 10, 15 of 20 jaar	7.450	5,54
	Maart	1	Stad Luik 1962-1982	5,25-5,50-5,75 ⁹	98,50	op 5, 10, 15 of 20 jaar	800	5,75
	Maart	29	R.T.T. 1962-1982	5,00-5,25-5,50 ¹⁰	98,50	op 5, 10, 15 of 20 jaar	2.500	5,54
	Mei	2	N.M.B.S. 1962-1982	5,00-5,25-5,50 ¹⁰	99,00	op 5, 10, 15 of 20 jaar	1.550	5,48
	Mei	28	Stad Brussel 1962-1982	5,00-5,25-5,50 ¹⁰	99,50	op 5, 10, 15 of 20 jaar	1.000	5,43
	Juni	14	Belgische Staat 1962-1982, 2 ^o r.	5,00 — 5,25 ¹¹	100,00	op 5, 10, 15 of 20 jaar	8.100	5,26
	Augustus	27	Stad Antwerpen 1962-1982	5,00-5,25-5,50 ¹⁰	100,00	op 5, 10, 15 of 20 jaar	1.000	5,37
	September	24	Wegenfonds	5,00-5,25 ¹¹	100,00	op 10, 15 of 20 jaar	2.500	5,20
	November	12	Belgische Staat 1962-1982 3 ^o r.	4,75-5,00-5,25 ¹²	98,50	op 10, 15 of 20 jaar	10.480	5,06
1963	Maart	4	Belgische Staat 1963-1983	5,00-5,25 ¹¹	100,00	op 10, 15 of 20 jaar	5.900	5,09 ¹³
	April	18	R.T.T. 1963-1983	5,50	100,00	op 10, 15 of 20 jaar	1.350	5,55 ¹³

1 Deze bedragen verschillen van de gegevens uit de voorgaande tabel [XVI 1 - kolom (1)] omdat zij niet de obligaties omvatten die door de Z.K.O.S. aan de geteisterden ter betaling worden overhandigd.

2 Interesten : 5 pct. gedurende de eerste 5 jaar en 5,25 pct. gedurende de laatste 5 jaar.

3 Lotenlening; interesten : 8 pct. gedurende de eerste 10 jaar, 5 pct. van het 11^e tot het 15^e jaar en 5,50 pct. van het 16^e tot het 20^e jaar.

4 Interesten : 5,25 pct. gedurende de eerste 5 jaar en 5,50 pct. gedurende de laatste jaren.

5 Interesten : 5,25 pct. gedurende de eerste 5 jaar; 5,50 pct. de volgende 5 jaar en 5,75 pct. de laatste 5 jaar.

6 Het rendement bij de uitgifte van deze leningen is berekend op hun langste looptijd.

7 Interesten : 5,25 pct. gedurende de eerste 5 jaar, 5,50 pct. de volgende 4 jaar en 5,75 pct. de laatste jaren.

8 Interesten : 5,25 pct. gedurende de eerste 5 jaar, 5,50 pct. van het 6^e tot het 10^e jaar, 5,75 pct. van het 11^e tot het 15^e jaar en 6 pct. van het 16^e tot het 20^e jaar.

9 Interesten : 5,25 pct. gedurende de eerste 5 jaar, 5,50 pct. gedurende de volgende 5 jaar en 5,75 pct. gedurende de laatste 10 jaar.

10 Interesten : 5 pct. gedurende de eerste 5 jaar, 5,25 pct. gedurende de volgende 5 jaar en 5,50 pct. gedurende de laatste 10 jaar.

11 Interesten : 5 pct. gedurende de eerste 10 jaar, 5,25 pct. gedurende de laatste 10 jaar.

12 Interesten : 4,75 pct. gedurende de eerste 10 jaar, 5 pct. gedurende de volgende 5 jaar en 5,25 pct. gedurende de laatste 5 jaar.

13 Rendement op basis van de nominale interestvoeten van de lening.

Leningen in vreemde valuta's

Datum van het besluit 1		Emittenten	Nominale rentevoet	Emissiekoers pct.	Looptijd	Uitgegeven bedrag (in miljoenen eenheden vreemde valuta's)	Rendement bij de uitgifte	
Maand	Dag							
1959	December	24	Wegenfonds	5,75	98,5	15 jaar	D.M. 60	6,02
1960	Januari	12	Wegenfonds	5,75	98,5	15 jaar	D.M. 60	6,02
	Februari	16	Belgische Staat 1960-1972	4,60	98,0	12 jaar	Zw. F 50	4,72 ⁴
	Maart	18	Kongo	6,00	100,0	3, 4, 5 jaar	U.S. \$ 20	6,13 ⁴
	Maart	31	Kongo ³	6,00	100,0	10 jaar	U.S. \$ 5	6,08
	Maart	31 ²	Kongo ³	6,00	100,0	12 jaar	U.S. \$ 28	6,09
	Maart	31 ²	Kongo ³	6,00	100,0	12 jaar	U.S. \$ 7	6,10
1961	Mei	16	N.M.B.S.	4,50	100,0	12 jaar	Zw. F 50	4,50
	Mei	18	Belgische Staat 1961-1981	4,75	100,0	20 jaar	N. gld. 75	4,75
	Juli	3	Nationale Maatschappij der Waterleidingen	4,75	100,0	20 jaar	N. gld. 50	4,75
	Juli	12	N.M.B.S.	5,00	100,0	2, 3, 4 jaar	U.S. \$ 3	5,00
	Juli	12	N.M.B.S.	5,25	100,0	15 jaar	U.S. \$ 20 of D.M. 80	5,32 ⁴
	Oktober	3	Sabena	4,75	99,0	20 jaar	N. gld. 22	4,92
	November	14	Belgische Staat 1961-1964	5,50	100,0	3 jaar	U.S. \$ 30	5,61
	November	28	Belgische Staat 1961-1976	5,50	98,0	15 jaar	U.S. \$ 25	5,88
	December	12	Sabena 1961-1981 ⁵	5,00	100,0	20 jaar	Lux.F 250	5,06
1962	Maart	27	Belgische Staat 1962-1977	5,25	98,5	15 jaar	U.S. \$ 30	5,55

1 De juiste uitgiftedatum van de leningen in vreemde valuta's is over het algemeen niet gekend. Meestal echter wordt een lening uitgegeven of opengesteld, korte tijd nadat het betrokken besluit werd uitgevaardigd. De datum van dit besluit, die in deze tabel is opgenomen, benadert zo dicht mogelijk het tijdstip van de uitgifte. Zijn er verscheidene besluiten, bijv. een koninklijk besluit gevolgd door een ministerieel besluit, dan wordt het jongste besluit vermeld.

2 Dit besluit werd door een koninklijk besluit van 19 mei 1960 gewijzigd.

3 Lening afgesloten bij de I.B.H.O.

4 Het rendement bij de uitgifte van deze leningen is berekend op hun langste looptijd.

5 Conversielening.

* Leningen van de Staat, Kongo, de provincies, de gemeenten, de instellingen van openbaar nut, zoals de N.M.B.S., de N.M.B., de Nationale Maatschappij der Waterleidingen, het Gemeentekrediet, enz. (exclusief de doorlopende uitgiften).

XVI - 3. — STAATSSCHULD

(miljarden franken)

Bron : Ministerie van Financiën.

Einde tijdvak	Directe schuld								Indirecte schuld	Totale schuld ²	
	binnenlandse				buitenlandse						
	gevestigde incl. M.S.L. 1	op halflange termijn	op korte termijn	Vrije tegoeden van de particulieren in post-rekening	totaal	gevestigde 2	op halflange en korte termijn	totaal 2			Totale directe schuld 2
1950	104,5	36,7	60,6	18,6	220,4	13,0	3,3	16,3	236,7	12,0	248,7
1951	106,5	33,9	68,0	19,4	227,8	12,8	2,1	14,9	242,7	11,9	254,6
1952	119,2	27,9	69,1	19,2	235,4	13,3	4,6	17,9	253,3	13,0	266,3
1953	130,6	29,7	67,1	21,2	248,6	13,7	7,1	20,8	269,4	12,9	282,3
1954	155,2	24,8	62,6	22,4	265,0	14,8	6,6	21,4	286,4	11,8	298,2
1955	157,2	24,9	67,2	22,8	272,1	16,5	6,9	23,4	295,5	16,1	311,6
1956	167,2	23,4	62,1	23,9	276,6	16,5	7,9	24,4	301,0	16,8	317,8
1957	170,1	24,6	60,9	23,7	279,3	17,5	8,8	26,3	305,6	18,0	323,6
1958	175,5	26,1	70,5	25,4	297,5	17,0	12,5	29,5	327,0	18,6	345,6
1959	190,8	23,0	75,8	29,1	318,7	17,7	16,5	34,2	352,9	20,7	373,6
1960	211,6	18,1	68,6	32,3	330,6	17,4	27,0	44,4	375,0	21,1	396,1
1961 Maart	210,0	18,1	77,1	29,5	334,7	17,4	31,8	49,2	383,9	22,4	406,3
April	209,5	17,4	80,0	30,5	337,4	17,4	32,5	49,9	387,3	22,4	409,7
Mei	209,3	17,4	80,3	30,3	337,3	17,4	33,0	50,4	387,7	22,5	410,2
Juni	215,6	17,4	73,8	30,3	337,1	17,1	32,7	49,8	386,9	22,5	409,4
Juli	215,2	17,4	72,8	30,4	335,8	18,0	31,9	49,9	385,7	22,4	408,1
Augustus	214,9	17,4	73,1	28,9	334,3	18,0	30,2	48,2	382,5	22,4	404,9
September	214,7	17,4	74,1	29,5	335,7	17,9	30,2	48,1	383,8	22,4	406,2
Oktober	220,1	17,4	71,0	30,1	338,6	17,9	30,0	47,9	386,5	22,3	408,8
November	218,2	17,4	73,3	30,3	339,2	17,8	29,7	47,5	386,7	22,6	409,3
December	217,4	17,4	70,8	32,8	338,4	18,8	28,3	47,1	385,5	25,5	411,0
1962 Januari	216,1	18,5	73,7	33,5	341,8	18,8	27,8	46,6	388,4	25,4	413,8
Februari	222,9	18,4	72,2	33,0	346,5	18,8	26,9	45,7	392,2	25,4	417,6
Maart	222,6	18,4	75,1	32,0	348,1	18,7	26,4	45,1	393,2	25,4	418,6
April	221,1	20,4	79,7	33,3	354,5	20,1	23,4	43,5	398,0	25,4	423,4
Mei	220,9	20,2	80,5	32,7	354,3	20,1	23,2	43,3	397,6	25,3	422,9
Juni	220,7	20,0	82,4	32,7	355,8	19,9	20,1	40,0	395,8	25,3	421,1
Juli	223,8	20,0	79,3	34,0	357,1	19,8	19,9	39,7	396,8	25,2	422,0
Augustus	223,6	20,0	82,0	32,3	357,9	19,8	19,0	38,8	396,7	25,2	421,9
September	223,4	20,0	82,8	32,4	358,6	19,7	18,4	38,1	396,7	25,2	421,9
Oktober	222,9	22,0	82,3	33,1	360,3	19,7	17,0	36,7	397,0	27,5	424,5
November	232,2	20,9	76,3	33,0	362,4	19,7	16,7	36,4	398,8	27,5	426,3
December	251,6	20,9	50,0	36,1	358,6	19,5	17,6	37,1	395,7	27,5	423,2
1963 Januari	250,7	16,7	56,1	37,4	360,9	19,5	18,1	37,6	398,5	27,5	426,0
Februari	249,9	16,8	60,2	34,4	361,3	19,5	19,1	38,6	399,9	27,5	427,4
Maart	254,6	16,7	60,5	35,4	367,2	19,3	21,2	40,5	407,7	27,5	435,2

¹ M.S.L. : Muntsaneringslening.

² Exclusief de uit de oorlog 1914-1918 voortvloeiende intergouvernementale schuld.

XVI - 4. -- INDELING VAN DE SCHULD IN BELGISCHE FRANKEN OP LANGE EN HALFLANGE TERMIJN VAN DE OVERHEIDSSECTOR

a) Volgens de emittenten

A = verkrijgbaar door het publiek 1.
B = Niet verkrijgbaar door het publiek.

(nominale waarden per einde jaar, in miljarden franken)

Emittenten	1952	1953	1954	1955	1956			1957			1958			1959			1960		
					A	B	Totaal	A	B	Totaal	A	B	Totaal	A	B	Totaal	A	B	Totaal
Staat ^{2 3}	146,8	160,0	179,7	181,8	136,5	53,8	190,3	143,6	50,9	194,5	154,9	46,4	201,3	169,8	43,7	213,5	186,8	42,7	229,5
Zelfstandige fondsen en administratieve parastatale instellingen ³	18,5	18,9	18,7	23,4	17,2	7,6	24,8	20,0	8,8	28,8	22,1	11,2	33,3	24,6	13,4	38,0	24,2	15,7	39,9
Kongo	4,6	4,6	6,8	8,9	9,3	1,3	10,6	9,0	1,3	10,3	12,7	1,3	14,0	12,2	1,3	13,5	10,8	1,3	12,1
Lagere overheid en Gemeentekrediet	26,5	29,3	31,7	33,7	35,2	1,3	36,5	38,8	1,3	40,1	44,4	1,3	45,7	48,7	1,2	49,9	52,6	1,1	53,7
Parastatale bedrijven	24,7	28,0	30,1	32,8	31,0	3,9	34,9	31,6	4,1	35,7	29,9	4,7	34,6	33,0	5,8	38,8	32,2	6,1	38,3
Parastatale kredietinstellingen	19,4	21,2	26,5	32,2	25,5	11,6	37,1	28,7	13,8	42,5	34,0	15,7	49,7	39,6	17,5	57,1	45,4	19,1	64,5
Totaal ...	240,5	262,0	293,5	312,8	254,7	79,5	334,2	271,7	80,2	351,9	298,0	80,6	378,6	327,9	82,9	410,8	352,0	86,0	438,0

¹ Worden als door het publiek verkrijgbare effecten beschouwd : de effecten die het voorwerp uitmaken van een openbare uitgifte en die welke ter beurze genoteerd worden of waarvan de opnemings in de koerslijst is voorzien, alsook de obligaties en kasbons welke doorlopend uitgegeven worden door het Gemeentekrediet, de Nationale Maatschappij voor Krediet aan de Nijverheid, het Nationaal Instituut voor Landbouwkrediet, de Nationale Kas voor Beroepskrediet, het Centraal Bureau voor Hypotheekair Krediet.

² Belgische gevestigde en halflange binnenlandse directe overheidsschuld, na aftrek van de 4 pct.-lening van de Nationale Maatschappij voor Goedkope Woningen (thans de Nationale Maatschappij voor de Huisvesting).

³ Ten gevolge van de ontbinding van het Nationaal Hulpfonds voor de Huishoudelijke Heruitrusting der Werknemers werden in 1954 de « Huishoudelijke heruitrustingsbons », die door dit Fonds werden uitgegeven en waarvan het uitstaande bedrag te dien tijde F 1,3 miljard bereikte, omgezet in « Staatsschuld 1954-1964 met 10 jaar looptijd » en daarom overgebracht van de rubriek « Zelfstandige fondsen en administratieve parastatale instellingen » naar de rubriek « Staat ». Zij behoren tot de categorie der niet door het publiek verkrijgbare effecten.

b) Volgens de houders

A = verkrijgbaar door het publiek.
B = Niet verkrijgbaar door het publiek.

(nominale waarden per einde jaar, in miljarden franken)

Houders	1952	1953	1954	1955	1956	1957			1958			1959			1960		
						A	B	Totaal	A	B	Totaal	A	B	Totaal	A	B	Totaal
Overheid, Zelfstandige fondsen en parastatale instellingen ^{1 2}	5,6	5,8	6,5	6,8	7,0	7,6	0,4	8,0	8,6	0,3	8,9	10,3	0,2	10,5	11,3	0,3	11,6
Rentenfondsen	4,1	3,5	5,0	4,5	5,9	4,0	—	4,0	3,2	—	3,2	4,5	—	4,5	6,6	—	6,6
Geldscheppende instellingen ²	49,4	53,4	59,9	62,1	63,5	25,4	38,3	63,7	31,5	36,5	68,0	35,4	36,3	71,7	35,7	37,7	73,4
Instellingen voor het spaarwezen, de maatschappelijke zekerheid, de verzekeringen en de kapitalisatie :																	
a) Spaarkassen	32,2	35,6	37,3	39,8	43,2	33,8	11,7	45,5	34,2	12,8	47,0	38,5	13,7	52,2	40,5	14,8	55,3
b) Instellingen voor maatschappelijke zekerheid	30,7	33,6	37,2	41,6	44,4	32,8	16,0	48,8	35,9	17,8	53,7	36,8	20,0	56,8	39,0	21,8	60,8
c) Speciale pensioenfondsen	2,5	2,6	2,6	2,7	2,0	2,1	0,1	2,2	2,2	0,1	2,3	2,3	0,3	2,6	2,5	0,6	3,1
d) Verzekeringsbedrijven	8,8	10,5	12,1	14,8	16,7	16,2	2,1	18,3	17,4	2,9	20,3	19,1	3,6	22,7	21,2	4,5	25,7
e) Kapitalisatiebedrijven	0,1	0,1	0,1	0,1	0,1	0,1	...	0,1	0,1	...	0,1	0,1	...	0,1	0,1	...	0,1
f) Totaal	74,3	82,4	89,3	99,0	106,4	85,0	29,9	114,9	89,8	33,6	123,4	96,8	37,6	134,4	103,3	41,7	145,0
Kongo en Ruanda-Urundi ³	2,1	2,8	4,3	4,7	5,5	4,0	1,4	5,4	4,1	1,1	5,2	4,0	0,7	4,7	3,3	0,3	3,6
Bedrijven en particulieren ⁴	105,0	114,1	128,5	135,7	145,9	145,7	10,2	155,9	160,8	9,1	169,9	176,9	8,1	185,0	191,8	6,0	197,8
Eindtotaal ...	240,5	262,0	293,5	312,8	334,2	271,7	80,2	351,9	298,0	80,6	378,6	327,9	82,9	410,8	352,0	86,0	438,0

¹ Excl. de zelfstandige fondsen en de parastatale instellingen die de kenmerken vertonen van geldscheppende instellingen of van instellingen voor het spaarwezen, de maatschappelijke zekerheid, de verzekeringen of de kapitalisatie.

² Excl. het bezit van de pensioenfondsen door deze instellingen beheerd.

³ Staat, parastatale instellingen, Centrale Bank van Belgisch-Kongo en van Ruanda-Urundi, Afrikaanse vestigingen van de Kongolese banken (van 1952 tot 1956).

⁴ Incl. de niet-ingezetenen, behalve deze opgenomen onder de rubriek « Kongo en Ruanda-Urundi ».

Bibliografische referenties : *Statistisch Tijdschrift van het N.I.S.* — *Statistisch Jaarboek voor België.* — *Tijdschrift voor Documentatie van het Ministerie van Financiën.* — *Tijdschrift voor Documentatie en Voorlichting* : XXXVIe Jaargang, Deel I, nr 3, maart 1961 : « Inventaris en onderbrenging der Belgische overheidsondren » — XXXVe Jaargang, Deel II, Nr 2, augustus 1960 : « Raming, voor de jaren 1960 tot 1975, van de aflossingen van de gevestigde en halflange Staatsschuld uitgegeven tot op 30 juni 1960 ».

XVII. — EFFECTEN VAN DE PARTICULIERE SECTOR

1. — EVOLUTIE VAN DE OMZET, DE NOTERINGEN EN HET RENDEMENT VAN DE BEURSWAARDEN

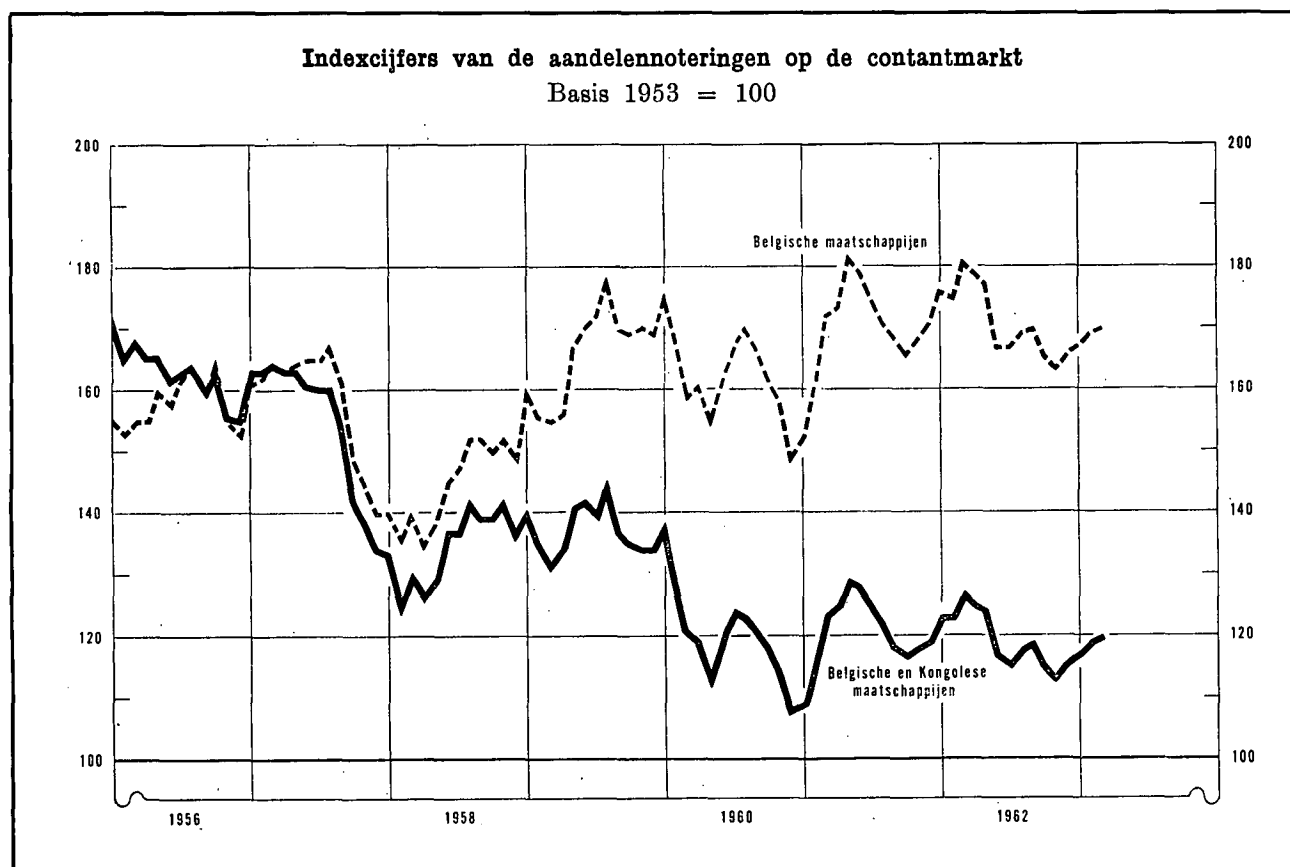

Tijdvak	Omzet gemiddelde per beursdag - (miljoenen franken) 1 5	Globaal indexcijfer van de aandelennoteringen			Rendementspercentage 3	
		Contantmarkt		Termijnmarkt	Belgische en Kongolese effecten 4 6	Belgische effecten 5
		Belgische en Kongolese effecten	Belgische effecten			
(Basis 1953 = 100) 2 4						
1953 Maandgemiddelde ...	67	100	100	100	4,2	n.b.
1954 Maandgemiddelde ...	110	118	116	108	3,3	n.b.
1955 Maandgemiddelde ...	152	157	146	141	3,0	n.b.
1956 Maandgemiddelde ...	113	164	158	139	3,3	n.b.
1957 Maandgemiddelde ...	106	155	158	133	3,6	n.b.
1958 Maandgemiddelde ...	70	135	145	117	3,9	n.b.
1959 Maandgemiddelde ...	105	137	166	129	3,4	2,9
1960 Maandgemiddelde ...	93	121	162	116	4,5	2,8
1961 Maandgemiddelde ...	103	120	169	115	4,6	3,1
1962 Maandgemiddelde ...	82	119	171	113	3,2	3,2

	1962	1963	1962	1963	1962	1963	1962	1963	1962	1963	1962	1963
Januari	97	93	123	117	176	167	116	113	3,3	2,9	3,1	3,2
Februari	96	89	123	119	175	169	117	117	3,3	2,9	3,1	3,1
Maart	113	71	127	120	181	170	119	116	3,2	2,9	3,1	3,2
April	104		125	117	179	168	117	114	3,2		3,1	
Mei	109		124		177		117		3,3		3,2	
Juni	85		117		167		112		3,3		3,3	
Juli	62		116		167		110		3,1		3,2	
Augustus	58		118		169		110		3,1		3,2	
September	63		119		170		113		3,1		3,1	
Oktober	65		115		165		107		3,1		3,2	
November	67		113		162		108		3,0		3,2	
December	70		116		166		111		3,1		3,2	

1 Bron : Beurscommissie te Brussel : deze gegevens hebben betrekking op de transacties in vennootschapsobligaties en in aandelen (termijn- en kontantmarkt).

2 Bron : Nationaal Instituut voor de Statistiek : Indexcijfers op de 10e van elke maand.

3 Bron : Kredietbank : Verhouding van het laatst aangekondigde of betaalde nettodividend tot de notering per einde maand.

4 Beurs te Brussel en te Antwerpen.

5 Beurs te Brussel.

6 Tot 1958, gemiddelde einde trimester.

XVII - 2. — RENDEMENT VAN DE VENNOOTSCHAPPEN OP AANDELEN ¹

Jaarcijfers

Bron : Nationaal Instituut voor de Statistiek (gegevens gewijzigd door de N.B.B.).

Tijdvak ²	Aantal getelde vennoot- schappen	Gestort kapitaal	Reserves	Nettore resultaat van het boekjaar		Betaalbaar gestelde bruto- dividenden	Betaalde tantièmes	Obligatieleningen	
				Winst	Verlies			Uitstaande obligatie- schuld op 31/12	Brutobedrag van de uitbetaalde coupons ³
				(miljoenen franken)					
(1)	(2)	(3)	(4)	(5)	(6)	(7)	(8)	(9)	

A. — Vennootschappen met voornaamste bedrijvigheid in België

Banken ⁴

1953	52	2.776	2.466	646	—	282	36	1.841	50
1954	51	2.878	2.649	661	—	299	37	2.759	75
1955	50	3.265	2.704	644	1	306	33	3.653	119
1956	49	3.404	2.967	695	—	321	36	3.972	157
1957	48	3.406	3.261	817	—	330	43	4.710	163
1958	48	3.628	3.414	829	0,3	355	46	6.410	212
1959	51	4.029	3.514	835	38	377	45	6.626	307
1960	52	4.572	3.624	814	0,1	423	48	7.264	305
1961	53	4.742	3.967	1.043	5,5	492	57	v 8.293	363

Financiële vennootschappen en maatschappijen voor onroerende goederen ⁵

1953	1.178	10.261	8.214	1.610	44	1.108	76	3.305	159
1954	1.286	11.004	9.118	1.793	50	1.239	90	4.044	149
1955	1.327	11.694	9.721	2.095	39	1.357	99	4.811	214
1956	1.359	12.366	10.112	2.181	94	1.484	104	4.793	249
1957	1.430	14.690	11.430	2.660	169	1.878	129	5.800	233
1958	1.413	22.664	10.330	2.726	59	1.907	124	8.173	298
1959	1.464	24.053	12.126	2.598	93	1.903	114	9.151	414
1960	1.456	26.589	12.968	2.913	189	2.006	132	10.170	467
1961	1.483	28.302	16.075	3.611	190	2.138	140	v 11.122	531

Metaalverwerkende nijverheid

1953	1.143	10.480	6.668	2.215	206	989	110	1.452	74
1954	1.213	10.926	7.587	2.032	234	923	101	1.426	86
1955	1.218	11.324	8.101	2.063	299	1.247	88	2.007	89
1956	1.233	11.416	8.520	2.194	429	1.065	111	2.005	101
1957	1.250	12.204	8.954	2.480	448	1.255	113	1.778	100
1958	1.245	13.211	9.489	2.402	409	1.110	106	1.733	99
1959	1.275	14.681	10.334	2.370	499	1.267	100	2.030	101
1960	1.271	15.432	10.785	2.619	499	1.533	107	1.917	120
1961	1.281	15.989	11.024	3.066	470	1.670	121	v 1.932	114

IJzer- en staalnijverheid

1953	109	10.269	7.121	1.323	20	798	52	2.069	121
1954	108	10.332	7.522	660	53	410	33	2.303	114
1955	106	9.313	6.732	1.135	46	653	51	2.226	123
1956	106	10.026	10.072	2.369	23	1.324	85	2.158	120
1957	100	10.862	10.774	2.734	17	1.445	94	2.269	116
1958	100	12.364	12.409	1.621	37	1.057	72	3.133	119
1959	103	12.952	12.560	858	139	623	39	4.729	172
1960	100	13.918	12.628	1.928	25	992	58	4.886	282
1961	97	15.826	13.880	2.242	44	1.277	75	v 4.764	294

Textielnijverheid

1953	1.070	9.882	9.842	551	544	247	48	486	27
1954	1.105	10.285	9.324	660	371	252	48	503	27
1955	1.081	10.299	9.119	793	298	291	55	522	28
1956	1.087	10.753	9.365	804	363	286	52	510	27
1957	1.094	10.894	9.160	1.166	242	348	67	529	27
1958	1.041	11.560	9.300	894	268	321	59	500	27
1959	1.047	11.954	10.077	721	614	272	45	482	27
1960	1.009	12.138	9.853	1.098	255	452	64	453	26
1961	982	12.358	10.249	1.260	265	492	76	v 421	25

Noten : zie onderaan tabel XVII-3.

XVII - 2. — RENDEMENT VAN DE VENNOOTSCHAPPEN OP AANDELEN ¹ (vervolg)

Jaarcijfers

Bron : Nationaal Instituut voor de Statistiek (gegevens gewijzigd door de N.B.D.).

Tijdvak 2	Aantal getelde vennoot- schappen	Gestort kapitaal	Reserves	Nettoresultaat van het boekjaar		Betaalbaar gestelde bruto- dividenden	Betaalde tantièmes	Obligatieleningen	
				Winst	Verlies			Uitstaande obligatie- schuld op 31/12	Brutobedrag van de uitbetaalde coupons ³
				(miljoenen franken)					
(1)	(2)	(3)	(4)	(5)	(6)	(7)	(8)	(9)	

Voedingsnijverheid

1953	725	6.911	3.748	661	73	352	49	696	34
1954	750	7.200	3.900	799	65	394	55	765	41
1955	742	7.359	4.069	881	82	425	59	792	45
1956	731	7.837	4.115	954	98	446	66	789	48
1957	730	7.907	4.577	1.014	91	516	59	906	48
1958	701	8.881	4.833	1.077	200	466	57	925	58
1959	725	9.479	5.058	1.211	155	638	54	992	58
1960	725	9.591	5.505	1.381	179	720	63	892	62
1961	713	9.926	5.983	1.335	165	695	70	v 831	55

Scheikundige nijverheid

1953	518	8.553	5.646	1.168	140	582	43	1.097	58
1954	546	9.270	4.907	1.036	200	502	59	1.091	59
1955	560	9.501	5.395	1.258	52	932	63	1.006	58
1956	561	10.015	5.582	1.468	52	750	68	1.038	56
1957	552	11.285	6.087	1.729	200	810	57	1.305	55
1958	538	11.690	5.405	1.354	124	543	61	1.384	71
1959	545	12.650	6.121	1.212	179	577	65	1.313	82
1960	534	13.309	6.442	1.639	245	711	76	1.290	76
1961	540	14.239	6.883	1.749	360	927	88	v 1.248	75

Elektriciteit

1953	53	12.395	2.779	1.304	...	1.115	84	4.589	246
1954	54	12.754	2.909	1.456	—	1.165	88	4.764	257
1955	52	13.525	2.968	1.503	0,3	1.164	85	4.494	265
1956	51	15.382	2.207	1.558	...	1.251	82	4.434	253
1957	47	16.784	2.454	1.581	—	1.365	79	5.543	248
1958	44	17.016	2.722	1.637	0,7	1.458	83	5.871	330
1959	41	17.422	3.609	1.748	—	1.511	86	5.525	345
1960	40	17.132	3.628	1.808	0,1	1.539	85	5.441	330
1961	36	18.581	4.260	1.800	2,6	1.608	86	v 5.524	326

Steenkolennijverheid

1953	61	8.223	5.043	1.140	149	889	87	906	42
1954	61	8.268	4.927	900	196	723	72	1.073	49
1955	55	8.131	4.747	870	122	716	70	1.015	59
1956	54	8.592	4.263	1.212	153	937	92	972	56
1957	54	8.616	4.335	1.356	186	1.007	97	985	54
1958	53	8.739	4.339	1.192	96	876	85	940	55
1959	55	8.840	4.663	260	702	93	11	860	51
1960	49	8.530	4.367	107	1.023	63	7	477	50
1961	44	8.109	3.018	124	1.450	93	10	v 477	30

Totaal der vennootschappen met voornaamste bedrijvigheid in België ^{6 7}

1953	12.353	108.387	72.712	15.375	1.819	8.615	909	18.952	944
1954	13.171	112.207	76.018	15.095	1.800	8.231	941	21.443	1.003
1955	13.268	114.978	77.313	17.092	1.518	9.674	990	23.506	1.144
1956	13.397	123.605	81.666	20.764	1.748	10.869	1.136	24.930	1.238
1957	13.487	131.010	86.852	22.389	1.810	11.970	1.203	28.457	1.285
1958	13.408	146.913	90.013	20.202	1.936	10.981	1.153	33.241	1.535
1959	13.891	156.056	98.462	18.207	3.512	10.292	1.015	36.138	1.802
1960	13.816	162.844	102.221	21.788	3.243	11.778	1.128	37.531	1.989
1961	13.926	171.069	108.305	24.169	3.936	12.954	1.258	v39.563	2.096

Noten : zie onderaan tabel XVII-2, volgende bladzijde.

XVII - 2. — RENDEMENT VAN DE VENNOOTSCHAPPEN OP AANDELEN ¹ (vervolg)

Jaarcijfers

Bron : Nationaal Instituut voor de Statistiek (gegevens gewijzigd door de N.B.B.).

Tijdvak 2	Aantal getelde vennootschappen	Gestort kapitaal	Reserves	Nettoresultaat van het boekjaar		Betaalbaar gestelde bruto-dividenden	Betaalde tantièmes	Obligatieleningen	
				Winst	Verlies			Uitstaande obligatieschuld op 31/12	Brutobedrag van de uitbetaalde coupons ³
				(miljoenen franken)					
(1)	(2)	(3)	(4)	(5)	(6)	(7)	(8)	(9)	

B. — Vennootschappen met voornaamste bedrijvigheid in het buitenland ⁷

(incl. de vennootschappen waarvan de voornaamste bedrijvigheid in Kongo uitgeoefend wordt)

1953	449	26.804	12.598	7.854	259	4.296	319	1.334	61
1954	487	29.262	16.173	8.246	156	4.917	429	1.659	78
1955	527	32.018	20.039	9.356	289	5.667	393	1.883	91
1956	552	34.880	21.254	10.897	423	6.801	433	2.241	95
1957	579	42.986	19.520	12.222	287	7.575	428	2.799	107
1958	563	45.670	20.620	9.733	320	6.492	415	3.177	125
1959	560	49.630	22.740	8.296	452	6.318	380	3.951	151
1960	442	48.024	21.895	9.900	348	7.284	346	1.602	78
1961	336	40.721	18.636	7.192	958	4.397	212	1.352	56

C. — Algemeen totaal der vennootschappen op aandelen ^{6 7}

1953	12.802	135.191	85.310	23.229	2.078	12.911	1.228	20.286	1.005
1954	13.658	141.469	92.191	23.341	1.957	13.148	1.370	23.103	1.076
1955	13.795	146.996	97.352	26.448	1.806	15.241	1.383	25.339	1.235
1956	13.949	158.485	102.920	31.661	2.171	17.670	1.569	27.171	1.333
1957	14.066	173.996	106.372	34.611	2.097	19.545	1.631	31.256	1.392
1958	13.971	192.583	110.633	29.935	2.256	17.473	1.568	36.418	1.660
1959	14.451	205.586	121.202	26.503	3.964	16.610	1.395	39.489	1.953
1960	14.258	210.868	124.116	31.688	3.591	19.062	1.474	39.133	2.067
1961	14.262	211.790	126.941	31.361	4.894	17.351	1.470	40.915	2.152

¹ Belgische vennootschappen : naamloze vennootschappen en commanditaire vennootschappen op aandelen onder Belgisch recht, Kongolese vennootschappen : aandelenvennootschappen met beperkte aansprakelijkheid onder Kongolees recht. Vanaf 1961 zijn de vennootschappen onder Kongolees recht die veranderd werden in vennootschappen onder Belgisch recht die in Kongo hun bedrijf uitoefenen geleidelijk in de statistieken opgenomen; de vennootschappen onder Kongolees recht zijn in de statistiek niet meer begrepen.

² Voor de kolommen (1) tot (7) : jaar waarin het dividend werd betaald.

³ Bedrag van de vervallen rente voor het betrokken jaar; dit bedrag houdt verband met de op 31/12 van het voorgaande jaar uitstaande obligatieschuld.

⁴ Excl. de N.B.B.

⁵ Excl. de N.M.K.N.

⁶ Excl. de N.B.B., de N.M.K.N. en de Sabena.

⁷ Netto eindtotaal, na aftrek van de dubbelleningen.

XVII - 3. — RENDEMENT VAN DE VENNOOTSCHAPPEN OP AANDELEN ^{1 5}

Cumulatieve maandcijfers

Bron : Nationaal Instituut voor de Statistiek (gegevens gewijzigd door de N.B.B.).

Tijdvak 2	Aantal getelde vennootschappen	Gestort kapitaal	Reserves	Nettoresultaat		Betaalbaar gestelde bruto-dividenden	Bruto-obligatie-coupons ³
				Winst	Verlies		
				(miljarden franken)			
(1)	(2)	(3)	(4)	(5)	(6)	(7)	

A. — Vennootschappen met voornaamste bedrijvigheid in België ⁴

1959 12 maanden	13.927	156,2	98,6	18,2	3,5	10,3	1,6
1960 Eerste 10 maanden	13.088	142,7	90,0	18,7	3,1	10,2	1,6
Eerste 11 maanden	13.480	156,3	97,8	20,8	3,2	11,3	1,8
12 maanden	13.858	163,5	102,5	21,9	3,3	11,8	1,9
1961 Januari	131	3,1	1,4	0,3	...	0,2	0,3
Eerste 2 maanden	363	4,0	3,1	0,8	0,1	0,7	0,4
Eerste 3 maanden	2.237	23,1	14,8	3,6	0,4	2,2	0,6
Eerste 4 maanden	5.777	71,7	44,1	10,1	1,8	5,6	0,8
Eerste 5 maanden	9.500	116,5	71,2	15,7	3,1	8,5	1,0
Eerste 6 maanden	11.429	131,2	82,7	18,2	3,4	9,6	1,3
Eerste 7 maanden	12.018	137,3	87,5	19,2	3,5	10,1	1,5
Eerste 8 maanden	12.226	138,7	88,2	19,4	3,5	10,2	1,6
Eerste 9 maanden	12.601	140,1	89,6	19,6	3,5	10,3	1,7
Eerste 10 maanden	13.133	150,0	94,2	20,9	3,7	11,2	1,9
Eerste 11 maanden	13.550	163,5	102,7	23,1	3,8	12,3	2,1
12 maanden	13.957	172,8	109,1	24,3	3,9	13,1	2,4
1962 Januari	116	3,9	0,9	0,4	...	0,2	0,2
Eerste 2 maanden	293	4,5	2,4	0,9	...	0,8	0,4
Eerste 3 maanden	1.647	18,6	10,8	3,3	0,3	1,9	0,5
Eerste 4 maanden	4.209	52,2	29,3	8,1	0,8	4,4	0,7
Eerste 5 maanden	7.157	113,9	64,5	16,3	2,3	8,8	0,9
Eerste 6 maanden	8.734	130,2	76,7	19,1	2,5	10,1	1,1
Eerste 7 maanden	9.285	137,1	82,3	20,2	2,6	10,7	1,3
Eerste 8 maanden	9.473	137,8	82,8	20,3	2,6	10,7	1,4
Eerste 9 maanden	9.757	139,5	83,9	20,6	2,7	10,8	1,5
Eerste 10 maanden	10.250	146,3	87,6	21,7	2,8	11,2	1,7

Noten : zie volgende bladzijde.

XVII - 3. — RENDEMENT VAN DE VENNOOTSCHAPPEN OP AANDELEN ^{1 5} (vervolg)

Cumulatieve maandcijfers

Bron : Nationaal Instituut voor de Statistiek (gegevens gewijzigd door de N.B.B.).

Tijdvak ²	Aantal gestelde vennoot- schappen	Gestort kapitaal	Reserves	Nettoresultaat		Betanbaar gestelde bruto- dividenden	Bruto- obligatie- coupons ³
				Winst	Verlies		
				(miljarden franken)			
(1)	(2)	(3)	(4)	(5)	(6)	(7)	

B. — Vennootschappen met voornaamste bedrijvigheid in het buitenland

(incl. de vennootschappen waarvan de voornaamste bedrijvigheid in Kongo uitgeoefend wordt)

1959 12 maanden	560	49,5	22,7	8,3	0,5	6,3	0,2
1960 Eerste 10 maanden	407	43,5	21,2	9,6	0,3	7,1	0,1
Eerste 11 maanden	424	45,6	21,6	9,7	0,3	7,2	0,1
12 maanden	446	48,1	22,1	9,9	0,3	7,3	0,2
1961 Januari	3	0,7	0,4
Eerste 2 maanden	7	0,8	0,4
Eerste 3 maanden	17	1,0	0,4	0,1
Eerste 4 maanden	39	1,7	0,6	0,1	...	0,1	...
Eerste 5 maanden	96	20,9	11,3	5,5	0,2	3,5	...
Eerste 6 maanden	201	31,4	14,0	6,4	0,5	4,0	...
Eerste 7 maanden	246	35,0	15,7	6,7	0,6	4,2	...
Eerste 8 maanden	256	35,3	15,8	6,7	0,7	4,2	...
Eerste 9 maanden	267	36,4	16,3	6,8	0,7	4,2	0,1
Eerste 10 maanden	298	37,5	16,5	7,0	0,7	4,3	0,1
Eerste 11 maanden	316	39,7	17,4	7,1	0,8	4,4	0,1
12 maanden	340	41,7	19,2	7,2	1,0	4,4	0,1
1962 Januari	1
Eerste 2 maanden	6	0,1
Eerste 3 maanden	13	0,3	0,1
Eerste 4 maanden	36	1,3	0,5	0,1
Eerste 5 maanden	74	19,7	11,8	4,4	0,1	2,4	...
Eerste 6 maanden	170	29,4	14,3	5,4	0,2	2,8	...
Eerste 7 maanden	212	32,9	16,0	5,6	0,3	2,8	...
Eerste 8 maanden	214	33,1	16,1	5,6	0,3	2,9	...
Eerste 9 maanden	223	33,7	16,9	5,6	0,4	2,9	...
Eerste 10 maanden	240	34,1	17,0	5,6	0,4	2,9	...

C. — Algemeen totaal ⁴

1959 12 maanden	14.487	205,7	121,3	26,5	4,0	16,6	1,8
1960 Eerste 10 maanden	13.495	186,2	111,2	28,3	3,4	17,3	1,7
Eerste 11 maanden	13.904	201,9	119,4	30,5	3,5	18,5	1,9
12 maanden	14.304	211,6	124,6	31,8	3,6	19,1	2,1
1961 Januari	134	3,8	1,8	0,3	...	0,2	0,3
Eerste 2 maanden	370	4,8	3,5	0,8	0,1	0,7	0,4
Eerste 3 maanden	2.254	24,1	15,2	3,7	0,4	2,2	0,6
Eerste 4 maanden	5.816	73,4	44,7	10,2	1,8	5,7	0,8
Eerste 5 maanden	9.596	137,4	82,5	21,2	3,3	12,0	1,0
Eerste 6 maanden	11.630	162,6	96,7	24,6	3,9	13,6	1,3
Eerste 7 maanden	12.264	172,3	103,2	25,9	4,1	14,3	1,5
Eerste 8 maanden	12.482	174,0	104,0	26,1	4,2	14,4	1,6
Eerste 9 maanden	12.868	176,5	105,9	26,4	4,2	14,5	1,8
Eerste 10 maanden	13.481	187,5	110,7	27,9	4,4	15,5	2,0
Eerste 11 maanden	13.866	203,2	120,1	30,2	4,6	16,7	2,2
12 maanden	14.297	214,5	128,3	31,5	4,9	17,5	2,5
1962 Januari	117	3,9	0,9	0,4	...	0,2	0,2
Eerste 2 maanden	299	4,6	2,4	0,9	...	0,8	0,4
Eerste 3 maanden	1.660	18,9	10,9	3,3	0,3	1,9	0,5
Eerste 4 maanden	4.245	53,5	29,8	8,2	0,9	4,4	0,7
Eerste 5 maanden	7.231	133,6	76,3	20,7	2,4	11,2	0,9
Eerste 6 maanden	8.904	159,6	91,0	24,5	2,7	12,9	1,1
Eerste 7 maanden	9.497	170,0	98,3	25,8	2,9	13,5	1,3
Eerste 8 maanden	9.687	170,9	98,9	25,9	2,9	13,6	1,4
Eerste 9 maanden	9.980	173,2	100,8	26,2	3,1	13,7	1,5
Eerste 10 maanden	10.490	180,4	104,6	27,3	3,2	14,1	1,7

¹ Belgische vennootschappen : naamloze vennootschappen en commanditaire vennootschappen op aandelen van Belgisch recht.

² Voor de kolommen (1) tot (6) : maand waarin het dividend werd betaald.

³ De obligatiecoupons worden, zoals de dividenden, geteld in de maand waarin zij werden betaald. De betaling van de obligatiecoupons kan deze van de dividenden voorafgaan. Om die reden vertegenwoordigen niet alle obligaties waarvan de coupons in kolom (7) voorkomen noodzakelijk leningen van vennootschappen waarop de voorafgaande kolommen betrekking hebben.

⁴ Excl. de N.B.B., de N.M.K.N. en de Sabena.

⁵ Vanaf 1961, heeft men in deze statistiek rekening gehouden met de geleidelijke omschakeling van de vennootschappen van Kongolees recht in vennootschappen van Belgisch recht, die hun bedrijvigheid uitoefenen in Kongo. De vennootschappen van Kongolees recht worden niet meer in bovenstaande statistiek opgenomen.

XVII - 4. — UITGIFTEN VAN VENNOOTSCHAPPEN ¹

Jaarcijfers
(miljoenen franken)

Bron : Nationaal Instituut voor de Statistiek (gegevens gewijzigd door de N.B.B. 2).

Jaren	Aandelen		Obligaties (nominaal bedrag)					Aandelen en obligaties	Aandelen en obligaties
	nominale uitgiften	netto- uitgiften	Niet doorlopende uitgiften			doorlopende netto- uitgiften	Totale netto- uitgiften	Totale netto- uitgiften	Totale netto- uitgiften (N.I.S.)
			uitgiften	aflossingen	netto- uitgiften				
	(1)	(2)	(3)	(4)	(5) = (3) - (4)	(6)	(7) = (5) + (6)	(8) = (2) + (7)	(9)

Vennootschappen met voornaamste bedrijvigheid in België

1953	4.601	1.556	1.068	r 700 ³	r 368 ³	n.b.	r 368 ³	r 1.929 ³	2.525 ⁴
1954	7.358	3.489	1.777	879	898	529	1.427	4.916	8.331
1955	14.192	4.273	1.560	1.257	303	532	835	5.108	8.597
1956	16.557	3.503	1.701	1.404	297	389	686	4.189	6.562
1957	27.682	5.573	3.220	1.449	1.771	833	2.604	8.177	10.687
1958	8.801	4.908	3.144	1.507	1.637	1.288	2.925	7.833	12.920
1959	10.227	3.760	3.196	1.568	1.628	814	2.442	6.202	11.917
1960	16.065	6.212	1.367	1.682	- 315	965	650	6.862	11.130
1961	19.013	4.686	1.598	1.666	32	791	823	5.509	10.111

Vennootschappen met voornaamste bedrijvigheid in het buitenland ⁵

1953	3.271	2.002	130	n.b.	130	n.b.	130	2.132	1.884 ⁴
1954	2.760	1.764	392	66	326	...	326	2.090	1.445
1955	4.711	2.995	316	91	225	- 7	218	3.213	2.625
1956	8.630	3.146	341	110	231	5	236	3.382	2.637
1957	6.994	1.759	724	171	553	...	553	2.312	1.905
1958	2.282	1.162	450	124	326	51	377	1.539	1.119
1959	2.442	613	215	87	128	- 21	107	720	606
1960	6.443	1.685	80	177	- 97	- 21	- 118	1.567	1.461
1961	209	145	...	85	- 85	- 24	- 109	36	- 73

Algemeen totaal

1953	7.872	3.558	1.198	r 700 ³	r 498 ³	n.b.	r 498 ³	r 4.056 ³	4.359 ⁴
1954	10.118	5.253	2.168	944	1.224	529	1.753	7.006	9.776
1955	18.903	7.268	1.876	1.348	528	525	1.053	8.321	11.222
1956	25.187	6.649	2.042	1.514	528	394	922	7.571	9.199
1957	34.676	7.332	3.944	1.620	2.324	833	3.157	10.489	12.592
1958	11.083	6.070	3.594	1.631	1.963	1.339	3.302	9.372	14.039
1959	12.669	4.373	3.411	1.655	1.756	793	2.549	6.922	11.923
1960	22.508	7.897	1.447	1.859	- 412	944	532	8.429	12.591
1961	19.222	4.881	1.598	1.651	- 53	767	714	5.545	10.038

¹ Belgische vennootschappen : naamloze, commanditaire op aandelen en personenvennootschappen met beperkte aansprakelijkheid van Belgisch recht. Kongolese vennootschappen (tot 30 juni 1960) : aandelen- en personenvennootschappen met beperkte aansprakelijkheid van Kongolees recht (zie noot 5).
² Deze wijzigingen bestaan enerzijds uit de opnemings van de bijstortingen en anderzijds uit de verwijdering van de doorlopende en niet doorlopende uitgiften van de overheidssector (N.M.K.N., Sabena) en van de netto-uitgiften van obligaties en kasbons van de Belgische banken.
³ Ramingen N.B.B.
⁴ Aflossingen niet afgetrokken.

⁵ Tot 30 juni 1960, incl. de Belgische vennootschappen met voornaamste bedrijvigheid in Kongo en de vennootschappen van Kongolees recht. Vanaf juli 1960 zijn de vennootschappen van Kongolees recht niet meer in deze statistiek opgenomen.
N. B. — Kol. (1) en (9) : bedragen overgenomen zonder wijziging van de statistieken van het N.I.S. — kol. (2) tot (8) : bedragen gewijzigd door de N.B.B. zoals hierboven in noot 2 aangeduid.

Kol. (1) : oprichtingen van vennootschappen en kapitaalverhogingen — kol. (2) : gestorte bedragen op aandelen (verminderd met de stortingen andere dan in chartaal geld), uitgiftepremies en bijstortingen — kol. (3) : nieuwe uitgiften (gedeelte dat werkelijk uitgegeven werd tijdens het jaar), verhoogd met het saldo van voorgaande uitgiften, verminderd met conversieleningen.

Bibliografische referenties : *Statistisch Jaarboek voor België. — Statistisch Tijdschrift van het N.I.S. — Belgische Economische Statistieken 1941-1950 (N.B.B.). — Bulletin mensuel des Statistiques (Beurscommissie van Brussel). — Weekberichten van de Kredietbank.*

XVII - 5. — UITGIFTEN VAN VENNOOTSCHAPPEN ¹

Maandelijks cijfers ²

(miljoenen franken)

Bron : Nationaal Instituut voor de Statistiek (gegevens gewijzigd door de N.B.B. 3).

Tijdvak	A. — Vennootschappen met voornaamste bedrijvigheid in België				B. — Vennootschappen met voornaamste bedrijvigheid in het buitenland ⁴			
	Aandelen		Obligaties (nominaal bedrag)	Aandelen en obligaties	Aandelen		Obligaties (nominaal bedrag)	Aandelen en obligaties
	nominale uitgiften	netto-uitgiften	niet-doorlopende bruto-uitgiften	Totaal	nominale uitgiften	netto-uitgiften	niet-doorlopende bruto-uitgiften	Totaal
(1)	(2)	(3)	(4) = (2) + (3)	(5)	(6)	(7)	(8) = (6) + (7)	
1960 Eerste 3 maanden ...	1.950	1.016	79	1.095	731	63	...	63
Eerste 6 maanden ...	5.282	2.409	302	2.711	5.055	258	...	258
Eerste 9 maanden ...	10.044	3.987	805	4.792	n.b.	n.b.	n.b.	n.b.
12 maanden	16.065	5.216	1.213	6.429	6.443	1.628	20	1.648
1961 Eerste 3 maanden ...	2.929	645	176	821	28
Eerste 6 maanden ...	6.873	1.847	357	2.204	145	6	...	6
Eerste 9 maanden ...	8.945	2.648	472	3.120	145	6	...	6
12 maanden	19.013	3.681	777	4.458	209	45	...	45
1962 Eerste 3 maanden ...	3.181	1.267	220	1.487	219	30	...	30
Eerste 6 maanden ...	6.691	2.877	1.564	4.441	256	31	...	31
Eerste 9 maanden ...	13.945	5.084	1.590	6.674	395	196	...	196
1961 Juli	950	268	90	358
Augustus	473	234	25	259
September	649	299	...	299
Oktober	1.500	350	25	375
November	2.694	173	173	346	42	39	...	39
December	5.877	510	107	617	22
1962 Januari	1.067	308	100	408
Februari	945	192	8	200	200	30	...	30
Maart	1.169	767	112	879	19
April	1.083	687	1.132	1.819
Mei	1.314	707	160	867	37	1	...	1
Juni	1.113	216	52	268
Juli	5.111	1.027	23	1.050
Augustus	570	457	3	460
September	1.573	723	...	723	139	165	...	165
Oktober	1.202	790	...	790
November	957	160	...	160
December	3.628	500	...	500
1963 Januari	420	121	...	121
Februari	512	189	...	189

¹ Belgische vennootschappen : naamloze vennootschappen, vennootschappen bij wijze van geldschieting op aandelen en personenvennootschappen met beperkte aansprakelijkheid onder Belgisch recht. — Kongolese vennootschappen (tot 30 juni 1960) : aandelenvennootschappen met beperkte aansprakelijkheid en personenvennootschappen met beperkte aansprakelijkheid onder Kongolees recht.

² De cijfers van deze tabel verschillen in volgende opzichten met die welke in tabel XVII - 4 voorkomen : a) de netto-uitgiften van aandelen bevatten de bijstortingen niet; b) de obligatieuitgiften zijn bruto (afschrijvingen niet afgetrokken) en houden geen rekening met de doorlopende uitgiften.

³ De wijzigingen bestaan in het uitschakelen van de obligaties en aandelen van de publieke sector (deze van de Sabena voor de door de tabel bestreken periode).

⁴ Tot 30 juni 1960, incl. de Belgische vennootschappen met voornaamste bedrijvigheid in Kongo en de vennootschappen van Kongolees recht. Vanaf juli 1960 zijn de vennootschappen van Kongolees recht niet meer in deze statistiek opgenomen.

XVIII. — GELDMARKT

1. MARKT VAN HET DAGGELD EN VAN HET GELD OP ZEER KORTE TERMIJN *

(miljoenen franken)

Daggemiddelden	Bedragen uitgeleend door de				Bedragen ontleend door de				Totaal (9) = (1) + (2) + (8) + (4) of (5) + (6) + (7) + (8)	Terug- getrokken bedragen (10)
	Deposito- banken 1	Renten- fonds	H.W.I.	Overige instel- lingen 2	Deposito- banken 1	Renten- fonds	H.W.I.	Overige instel- lingen 3		
	(1)	(2)	(3)	(4)	(5)	(6)	(7)	(8)	(9)	(10)
1953	2.378	...	76	2.937	9	2.153	2.842	387	5.391	...
1954	2.330	...	21	2.985	19	2.276	2.733	308	5.336	...
1955	2.325	3.314	23	2.807	2.556	253	5.639	43
1956	2.428	...	15	2.780	22	2.313	2.602	286	5.223	185
1957	2.288	3.305	17	2.786	2.514	276	5.593	5
1958	2.078	...	8	1.821	15	968	2.504	420	3.907	577
1959	2.191	159	...	1.165	73	29	2.981	432	3.515	188
1960	2.415	1.107	...	1.661	1.025	10	3.001	1.047	5.083	37
1961	2.487	1.811	...	1.523	1.817	1	3.014	989	5.821	23
1962	1.518	943	10	1.593	1.517	1	1.275	1.271	4.064	307
1961 3 ^e kwartaal	2.320	2.766	...	1.650	2.069	...	3.703	964	6.736	...
4 ^e kwartaal	2.714	1.297	...	1.468	1.772	3	2.688	1.016	5.479	90
1962 1 ^e kwartaal	1.858	439	12	1.338	1.346	5	1.221	1.075	3.647	886
2 ^e kwartaal	1.507	943	...	1.968	1.484	...	1.660	1.274	4.418	243
3 ^e kwartaal	1.198	1.573	3	1.640	1.953	...	1.083	1.378	4.414	...
4 ^e kwartaal	1.509	820	26	1.431	1.279	...	1.134	1.373	3.786	92
1963 1 ^e kwartaal	1.780	221	1.697	1.430	163	2.105	3.698	174
1962 Maart	1.600	539	...	1.608	1.355	...	1.248	1.144	3.747	339
April	1.389	576	...	1.991	1.497	...	1.329	1.130	3.956	367
Mei	1.517	675	...	2.682	1.774	...	1.629	1.471	4.874	362
Juni	1.614	1.579	...	1.230	1.182	...	2.022	1.219	4.423	...
Juli	1.087	2.208	9	1.777	1.986	...	1.298	1.797	5.081	...
Augustus	1.123	1.272	...	1.676	1.911	...	1.041	1.119	4.071	...
September	1.401	1.205	...	1.450	1.964	...	891	1.201	4.056	...
Oktober	1.294	1.108	28	1.113	1.300	...	875	1.368	3.543	...
November	1.508	238	7	1.845	1.068	...	1.285	1.245	3.598	281
December	1.758	1.100	43	1.364	1.479	...	1.272	1.514	4.265	...
1963 Januari	1.996	463	1.672	1.505	...	2.626	4.131	...
Februari	1.438	139	1.786	1.397	11	1.955	3.363	186
Maart	1.880	45	1.639	1.382	478	1.704	3.564	345

* Van 27 februari 1956 tot 16 november 1959 verhandelde men, naast het daggeld, ook geld dat op 5 en 10 dagen werd uitgeleend of ontleend. Deze bedragen zijn derhalve in bovenstaande cijfers begrepen. Sedert 17 november 1959 wordt er geen geld op 5 en 10 dagen meer uitgeleend of ontleend.

1 Tot 16 november 1959, slechts de depositobanken te Brussel en te Antwerpen. Nadien ook deze van andere plaatsen.

2 Tot 16 november 1959 inzonderheid de A.S.L.K., de Centrale Bank van Belgisch-Kongo en Ruanda-Urundi, de R.M.Z., het Gemeentekrediet en sedert 17 november 1959 inzonderheid de A.S.L.K., het Gemeentekrediet, de N.M.B.S.

3 Tot 16 november 1959 inzonderheid de N.M.K.N., de Centrale Bank van Belgisch-Kongo en Ruanda-Urundi, de Nationale Delcredere dienst en sedert 17 november 1959 inzonderheid de Belgische Delcredere dienst, de N.K.B.K., de N.M.K.N.

XVIII - 3. — BEDRIJVIGHEID VAN DE VERREKENINGSKAMERS

Debetverrichtingen

Maandgemiddelden of maanden	Aantal kamers	Brussel						Provincie		Algemeen totaal	
		Geld op zeer korte termijn 1		Andere verrichtingen 2		Totaal		Duizenden stukken	Miljarden franken	Duizenden stukken	Miljarden franken
		Duizenden stukken	Miljarden franken	Duizenden stukken	Miljarden franken	Duizenden stukken	Miljarden franken				
1954	38	2	138	174	92	176	230	200	55	376	285
1955	38	2	133	188	96	190	229	210	56	400	285
1956	38	2	127	212	110	214	237	222	63	436	300
1957	38	2	119	232	128	234	247	239	66	473	313
1958	38	2	113	245	131	247	244	235	63	482	307
1959	39	2	124	248	142	250	266	237	64	487	330
1960	39	3	208	289	158	292	366	243	57	535	423
1961	39	3	235	409	167	412	402	261	62	673	464
1962	39	3	158	475	196	478	354	285	68	763	422
1961 3 ^e kwartaal	39	3	273	397	164	400	437	249	61	649	498
4 ^e kwartaal	39	3	220	450	181	453	401	274	65	727	466
1962 1 ^e kwartaal	39	3	146	488	318	491	321	276	64	767	385
2 ^e kwartaal	39	3	169	474	182	477	351	282	65	759	416
3 ^e kwartaal	39	3	172	436	198	439	370	276	68	715	438
4 ^e kwartaal	39	3	143	504	231	507	374	304	73	811	447
1963 1 ^e kwartaal	39	3	140	451	206	454	346	285	72	739	418
1962 Februari	39	2	115	458	177	460	292	257	59	717	351
Maart	39	3	155	486	166	489	321	278	66	767	387
April	39	3	147	479	184	482	331	279	63	761	394
Mei	39	3	192	492	188	495	380	284	66	779	446
Juni	39	3	168	450	174	453	342	285	67	738	409
Juli	39	3	205	465	231	468	436	299	70	767	506
Augustus	39	3	164	438	185	441	349	273	66	714	415
September	39	3	147	405	178	408	325	255	68	663	393
Oktober	39	3	139	529	236	532	375	321	74	853	449
November	39	3	137	473	225	476	362	291	70	767	432
December	39	2	152	510	232	512	384	300	75	812	459
1963 Januari	39	3	167	513	222	516	389	297	78	813	467
Februari	39	3	121	360	191	363	312	274	69	637	381
Maart	39	2	132	480	206	482	338	284	68	766	406

1 Betreft het daggeld en, van 27 februari 1956 tot 16 november 1959, het op 1, 5 en 10 dagen uitgeleende of ontleende geld. Sedert 17 november 1959 wordt het geld op 5 en 10 dagen niet meer verhandeld.

2 Effecten, overheidspapier, coupons, overschrijvingen, cheques, wissels, promessen, kwijtschriften, transacties met het buitenland, enz.

Bibliografische referenties : *Belgische Economische Statistieken 1941-1950* (N.B.B.). — *Tijdschrift voor Documentatie en Voorlichting* (N.B.B.) : XXVIII^e jaargang, deel I, nr 5, mei 1958 : « Een nieuwe statistiek : de daggeldmarkt (call money) » — XXXV^e jaargang, deel I, nr 4, april 1960 : « De Belgische geldmarkt ».

XIX. — DISCONTO-, RENTE- EN RENDEMENTSpercentages

(In pct. per jaar)

1. — DISCONTO- EN RENTETARIEF VAN DE NATIONALE BANK VAN BELGIE

Datum van de wijziging	Disconto						Voorschotten in rekening-courant en beleningen op *										
	Geaccepteerd in een bank gecommiliceerd papier, warrants	Accepten vooraf door de N.B.B. geveiseerd	Geaccepteerd niet in een bank gecommiliceerd papier	Niet geaccepteerd papier		Promessen	Schatkistcertificaten		certificaten van het Rentenfonds, uitgegeven op maximum 866 dagen	andere overheidsfondsen 2							
				in een bank gecommiliceerd	niet in een bank gecommiliceerd		uitgegeven op maximum 866 dagen 1	uitgegeven op maximum 866 dagen									
1957 21 maart	3,50	3,50	4,25	5,—	5,25	5,25	Rentevoet van het certificaat + 5/16 pct., minimum 2,25 pct.	—	5,25								
25 juli	4,50	4,50	5,25	6,—	6,25	6,25				Rentevoet van het certificaat + 5/16 pct minimum 2,25 pct.	6,25						
12 november . . .	4,50	4,50	5,25	6,—	6,25	6,25						6,25					
1958 27 maart	4,25	4,25	5,—	5,75	6,—	6,—	»	6,—									
5 juni	4,—	4,—	4,75	5,50	5,75	5,75			»	5,75							
3 juli	3,75	3,75	4,50	5,25	5,50	5,50					»	5,50					
28 augustus	3,50	3,50	4,25	5,—	5,25	5,25							»	5,25			
30 oktober	3,50	3,50	4,—	4,50	5,—	5,—									»	5,—	
1959 8 januari ...	3,25	3,25	3,75	4,25	4,75	4,75											»
24 december . . .	4,—	4,—	4,50	4,75	5,25	5,25	»	5,—									
1960 4 augustus . .	5,—	5,—	5,50	5,75	6,25	6,25			»	6,25							
Met betrekking tot invoer uitvoer																	
10 november . . .	5,—	5,—	4,—	5,50	5,75	6,25					6,25	»	6,25				
1961 24 augustus . .	4,75	4,75	3,75	5,25	5,50	6,—					6,—			»	6,—		
28 december . . .	4,50	4,50	3,50	5,—	5,25	5,75	5,75	2,25			4,50					5,25	5,75
1962 18 januari ...	4,25	4,25	3,25	4,75	5,—	5,50	5,50	2,25	4,25	5,—	5,50						
22 maart	4,—	4,—	3,—	4,50	4,75	5,25	5,25	2,25	4,—	4,50	5,25						
9 augustus	3,75	3,75	3,—	4,25	4,50	5,—	5,—	2,25	3,75	4,25	5,—						
6 december . . .	3,50	3,50	2,75	4,—	4,50	5,—	5,—	—	3,50	4,—	5,—						

1 Vóór 21 maart 1957 vermeld onder het hoofd: « Schatkistcertificaten met ten hoogste 12 maanden looptijd ».

2 Incl. de schatkistcertificaten met meer dan 12 maanden looptijd. — Alleen de effecten en overheidsfondsen « aan toonder » in Belgische franken luidend, worden in onderpand aanvaard.

* Quotiteit van het voorschot op 31 maart 1963

Schatkistcert. en cert. v.h. Rentenfonds uitgegeven op max. 366 d. ... max. 95 pct. | Andere overheidsfondsen (zie noot 2) max. 80 pct.

XIX - 2. — DAGGELDRENTE

Gemiddelden 1	
1957 Van 1-1 tot 11-11 2	1,70
Van 12-11 tot 31-12 3	2,25
1958	1,41
1959 Van 1-1 tot 16-11 .	1,01
Van 17-11 tot 31-12 .	2,11
1960	2,80
1961	2,57
1962	2,13
1962 April	1,74
Mei	1,82
Juni	2,32
Juli	2,73
Augustus	2,36
September	2,44
Oktober	2,50
November	1,77
December	2,73
1963 Januari	2,32
Februari	1,76
Maart	1,77

XIX - 3. — RENTEVOET VAN DE SCHATKISTCERTIFICATEN EN VAN DE CERTIFICATEN VAN HET RENTENFONDS

Einde tijdvak	Schatkistcertificaten op zeer korte termijn 4				Schatkistcertificaten B van het Rentenfonds 5	Certificaten van het Rentenfonds 5	Datum	Schatkistcertificaten uitgegeven bij gunning 8		
	1 maand	2 maanden	3 maanden	4 maanden				6 maanden	9 maanden	12 maanden
1957	3,—	3,25	3,75	4,25	3,75	1959 6 jan. . .	3,398	3,646	3,860	
1958	1,50	1,75	2,—	2,50	2,75	1960 5 jan. . .	4,171	*	4,354	
1959	2,75	3,—	3,25	3,50	3,25	1961 6 jan. . .	4,862	4,925	4,956	
1960	4,—	4,25	4,50	4,75	4,75	1962 4 jan. . .	4,233	4,364	*	
1961	3,50	3,75	4,—	4,25	4,25	1963 3 jan. . .	3,360	3,416	3,450	
1962	2,50	2,75	3,—	—	3,30	3,27	1962 3 mei . .	3,481	3,500	3,550
1962 Mei ...	2,50	2,75	3,—	—	3,30	3,34	5 juni . . .	3,396	3,450	3,500
1962 Juni ...	2,50	2,75	3,—	—	3,25	3,25	3 juli . . .	3,370	3,450	3,498
1962 Juli ...	2,50	2,75	3,—	—	3,30	3,23	7 aug. . .	*	3,450	3,500
1962 Aug. . .	2,50	2,70	2,90	—	3,15	3,20	4 sept. . .	3,299	3,375	3,379
1962 Sept. . .	2,50	2,70	2,90	—	3,20	3,16	2 okt. . .	3,329	3,351	3,400
1962 Okt. . .	2,50	2,75	3,—	—	3,25	3,22	6 nov. . .	3,350	*	3,490
1962 Nov. . .	2,50	2,75	3,—	—	3,25	3,24	4 dec. . .	3,350	3,400	3,450
1962 Dec. . .	2,50	2,75	3,—	—	3,30	3,27	1963 3 jan. . .	3,360	3,416	3,450
1963 Jan. . .	2,50	2,75	3,—	—	3,30	3,30	5 feb. . .	3,300	3,400	3,450
1963 Febr. . .	2,50	2,75	3,—	—	3,35	3,35	5 maart . .	3,400	3,449	3,500
1963 Maart . .	2,50	2,75	3,—	—	3,35	3,35	2 april . .	3,451	3,505	3,550

1 Betreft, tot 16 november 1959, het eenvoudig rekenkundig gemiddelde van de enige dagelijkse rentevoet.

Sedert 17 november 1959 : gemiddelde van de gemiddelde dagelijkse rentevoeten gewogen met de ontleende bedragen.

2 Van 19 november 1949 t.e.m. 8 augustus 1955 bedroeg het tarief 1,25 pct.; van 4 augustus tot einde december 1955 was het 1,50 pct. Gemiddelde 1956 : 1,58.

3 De hervorming van de geldmarkt in november 1957 betrof o.m. de verhoging van de rente voor de bij de banken geplaatste schatkistcertificaten op 4 maanden.

nadien certificaten B genoemd, hetgeen ruimere schommelingen van de daggeldrente mogelijk maakte.

4 Cfr. Ministerieel besluit van 9 november 1957 (Belgisch Staatsblad van 10 november 1957, blz. 8.028).

5 De schatkistcertificaten B worden hetzij door de banken, hetzij door het Rentenfonds aangehouden; de certificaten van het Rentenfonds worden door de banken aangehouden. Deze beide soorten certificaten vloeiden voort uit de hervorming van de geldmarkt in november 1957; de schatkistcertificaten B ontstonden uit de conversie, ten belope van F 8,9 miljard, van de schuld op korte termijn die toen bij de banken was ondergebracht, terwijl het saldo van die schuld, zegge F 20 miljard, werd omgezet in schatkistcertificaten A op 12 maanden tegen 1 15/16 pct. (Ministerieel besluit van 9 november 1957, Belgisch Staatsblad van 10 november 1957, blz. 8.030). Bij K.B. van 20-12-1962 werden de A-certificaten omgezet in een « Speciale Conversielening 1962 » terugbetaalbaar in 20 jaar en verdeeld in drie tranches (F 10.000 miljoen, F 5.000 miljoen en F 4.826 miljoen) met een rentevoet van 3,50 pct 's jaars respectievelijk vanaf 1-1-1962, 31-12-1966 en 31-12-1971. Vóór deze data blijft de rentevoet bepaald op 1 15/16 's jaars. Het uitstaande bedrag van de schatkistcertificaten B schommelt niet; op 8 april 1960 werd het nochtans door omzetting van schatkistcertificaten A op F 9,1 miljard gebracht. Sedert de hervorming van de geldmarkt van november 1957 waren de schatkistcertificaten A en B en de certificaten van het Rentenfonds het enige overheidspapier dat in aanmerking kwam voor de samenstelling van de zgn. « gedeeltelijke » dekking van de deposito's op maximum één maand bij de banken met grote en gemiddelde circulatie, tot bij de opheffing van deze dekking op 1 januari 1962. Tot einde 1961 was de rente van de schatkistcertificaten B en van de certificaten van het Rentenfonds gebonden aan de discontovoet van de Nationale Bank van België voor geaccepteerde in een bank gecommiliceerde wissels; sedert 1 januari 1962 wordt de rente voor de certificaten van het Rentenfonds vastgesteld door wettelijke gunningen die eveneens de rente voor de schatkistcertificaten B bepalen.

6 Percentage van de laatste wettelijke gunning van de maand.

7 Gewogen gemiddelde van de percentages bepaald door de wettelijke gunningen van de maand.

8 De rentevoeten voor de gunningen van schatkistcertificaten op 6, 9 en 12 maanden zijn gemiddelde rentevoeten, gewogen door de bedragen van de toegewezen certificaten, terwijl de rentevoet voor de schatkistcertificaten B en de Rentenfonds-certificaten een enige rentevoet is, geldig voor al de toegewezen certificaten (hoogste door het Rentenfonds in aanmerking genomen rentevoet).

* Geen gunning.

**XIX - 4. — RENTETARIEF VOOR DEPOSITO'S IN BELGISCHE FRANKEN
BIJ DE BANKEN EN BIJ DE ALGEMENE SPAAR- EN LIJFRENTEKAS**

Einde periode	Tarief 1 1 Depositorekeningen					Algemene Spaarkas (Sparingslagen van particulieren)		
	direct opeisbaar	met 15 dagen opzegging 2	op termijn 2			tot 75.000 F	van 75.001 F tot 150.000 F	boven 150.000 F
			1 maand	3 maanden	6 maanden			
1953	0,50	0,85	1,10	1,40	1,75	3,—	1,50	0,50
1954	0,50	0,85	1,10	1,40	1,75	3,—	1,50	0,50
1955	0,50	0,85	1,10	1,40	1,75	3,—	1,50	0,50
1956	0,50	0,85	1,10	1,40	1,75	3,—	1,50	0,50
1957	0,50	1,25	2,30	2,70	3,15	3,—	200.000 F 2,—	
1958	0,50	0,90	1,35	1,75	2,15	3,— ³	250.000 F 2,—	
1959	0,50	0,85	1,20	1,60	1,95	3,—	2,—	
1960	0,50	1,75	2,85	3,45	3,60	3,— ³	2,— ³	
1961	0,50	1,30	2,40	3,15	3,30	3,— ³	2,— ³	
1962	0,50	1,00	1,70	2,50	2,70	3,— ³	2,— ³	
1962 Maart	0,50	1,10	1,90	2,75	2,90	3,— ³	2,— ³	
April	0,50	1,10	1,90	2,75	2,90	3,— ³	2,— ³	
Mei	0,50	1,10	1,90	2,75	2,90	3,— ³	2,— ³	
Juni	0,50	1,10	1,90	2,75	2,90	3,— ³	2,— ³	
Juli	0,50	1,10	1,90	2,75	2,90	3,— ³	2,— ³	
Augustus	0,50	1,00	1,70	2,50	2,70	3,— ³	2,— ³	
September	0,50	1,00	1,70	2,50	2,70	3,— ³	2,— ³	
Oktober	0,50	1,00	1,70	2,50	2,70	3,— ³	2,— ³	
November	0,50	1,00	1,70	2,50	2,70	3,— ³	2,— ³	
December	0,50	1,00	1,70	2,50	2,70	3,— ³	2,— ³	
1963 Januari	0,50	1,00	1,70	2,50	2,70	2,75 ³	2,— ³	
Februari	0,50	1,00	1,70	2,50	2,70	2,75 ³	2,— ³	
Maart	0,50	1,00	1,70	2,50	2,70	2,75 ³	2,— ³	

1 Tarief toegepast door ca. 25 banken, waaronder de voornaamste. Andere banken, vooral regionale, passen over het algemeen een hoger tarief toe. — 2 Van november 1957 tot einde 1961 bewoog de rente van de deposito's met opzeggingstermijn en van de deposito's op termijn in functie van de discontovoet van de N.B.B. voor geaccepteerde in een bank gedomicileerde wissels. Sedert begin 1962 zijn de veranderingen die zij in functie van de marktvoorwaarden, de toestand van de betalingsbalans en het conjunctuurverloop ondergast, het voorwerp van een akkoord, dat door overleg tussen de Nationale Bank van België en de Belgische Vereniging der Banken is voorafgegaan. — 3 Getrouwheidspremie gelijk aan 10 pct. van de toegekende interest voor de bedragen die gedurende het gehele kalenderjaar ingeschreven bleven. Voor de bedragen tot 250.000 F, geen vermeerdering in 1959. Voor de bedragen boven 250.000 F, getrouwheidspremie vanaf 1-1-1960.

XIX - 5. — RENDEMENT VAN VAST RENTENDE WAARDEN OP DE BEURS TE BRUSSEL *

Begin der periode	Geünificeerde schuld	Vervaldag binnen 2 tot 5 jaar		Vervaldag binnen 5 tot 20 jaar		Gewogen gemiddelden (excl. de Geünifi- ceerde schuld)	
		(rendement alleen berekend volgens de notering)	Staat	Parastatale instellingen en Steden	Staat		Parastatale instellingen en Steden
			4 pct. 1 ^e r.	3,5 tot 5,5 pct.	3 tot 5,5 pct.		4 tot 5,75 pct.
1954	4,33	—	4,15 ¹	4,79 ²	—	4,70	
1955	4,20	—	3,89 ¹	4,59 ²	—	4,46	
1956	4,18	—	3,99 ¹	4,63	4,71	4,57	
1957	4,47	—	5,17 ¹	5,54	5,59	5,45	
1958	4,93	—	5,53 ¹	6,47	6,51	6,41	
1959	4,29	—	4,44	4,85	4,93	4,85	
1960	4,21	4,72	4,79	5,21	5,10	5,11	
1961	4,39	5,55	5,69	6,07	5,80	5,89	
1962	4,40	5,21	5,34	5,74	5,70	5,64	
1962 April	4,38	4,63	4,96	5,37	5,44	5,28	
Mei	4,35	4,50	4,86	5,28	5,39	5,20	
Juni	4,29	4,41	4,62	5,20	5,28	5,13	
Juli	4,23	4,51	4,68	5,21	5,25	5,14	
Augustus	4,23	4,28	4,60	5,06	5,17	5,01	
September	4,18	4,33	4,54	4,96	5,09	4,93	
Oktober	4,13	4,32	4,48	4,95	5,07	4,92	
November	4,08	4,30	4,46	5,01	5,04	4,95	
December	4,07	4,52	4,60	5,08	5,08	5,03	
1963 Januari	4,05	4,54	4,50	4,96	5,02	4,94	
Februari	4,03	4,32	4,28	4,71	4,82	4,70	
Maart	4,02	4,38	4,27	4,64	4,70	4,62	
April	4,01	4,67	4,42	4,90	4,83	4,83	

* Tenzij anders vermeld is het gemiddelde rendement het percentage dat, toegepast bij de berekening van de actuele waarde van de gezamenlijke nog te ontvangen termijnen (aflossing, rente, gebeurlijke loten en premies) van de annuïteit, een actuele waarde geeft die gelijk is aan de koopprijs van het uitstaande kapitaal, berekend volgens de dagnotering, verhoogd met de courtage en gebeurlijk met de opgelopen rente.

1 Leningen met een rentevoet van 4 en 4,5 pct. — 2 Leningen met een rentevoet van 4,25 en 4,5 pct.

N. B. — Wijze van opstelling : zie Tijdschrift voor Documentatie en Voorlichting (N.B.B.), XXXIe Jaargang, Deel I, nr 2, februari 1956.

Bibliografische referenties : Belgisch Staatsblad : weeskstaten van de N.B.B. — Tijdschrift voor Documentatie en Voorlichting (N.B.B.) : XXVIIe Jaargang, Deel I, Nr 6, juni 1951 : « De daggeldmarkt sedert september 1950 » ; XXVIIIe Jaargang, Deel I, Nr 5, mei 1953 : « Een nieuwe statistiek : de daggeldmarkt (call money) » ; XXXIe Jaargang, Deel II, Nr 5, november 1957 : « De hervorming van de geldmarkt » ; XXXVe Jaargang, Deel I, Nr 4, april 1960 : « De Belgische geldmarkt ».

XX. — BUITENLANDSE CIRCULATIEBANKEN

1. — DISCONTOVOET

Maand van de wijzigingen	Duitsland		Verenigde Staten 1		Frankrijk		Groot-Brittannië		Italië		Nederland		Zweden		Zwitserland	
	Datum	Discontoet	Datum	Discontoet	Datum	Discontoet	Datum	Discontoet	Datum	Discontoet	Datum	Discontoet	Datum	Discontoet	Datum	Discontoet
Tarief van kracht op 1-1-1956 ...		3,50		2,50		3,—		4,50		4,—		2,50		3,75		1,50
1956 Februari ...							16	5,50			7	3,—				
Maart	8	4,50														
April			13	2,75												
Mei	19	5,50														
Augustus ...			24	3,—							25	3,25				
September ...	6	5,—														
Oktober ...											22	3,75				
November ...													22	4,—		
1957 Januari ...	11	4,50														
Februari ...							7	5,—								
April					11	4,—									15	2,50
Mei																
Juli											17	4,25	11	5,—		
Augustus ...			23	3,50	12	5,—					16	5,—				
September ...	19	4,—					19	7,—								
November ...			15	3,—												
1958 Januari ...	17	3,50	24	2,75							24	4,50				
Maart			7	2,25			20	6,—			25	4,—				
April			18	1,75												
Mei							22	5,50					3	4,50		
Juni	27	3,—					19	5,—	7	3,50	14	3,50				
Augustus ...							14	4,50								
September ...			12	2,—												
Oktober ...					16	4,50										
November ...			7	2,50			20	4,—			15	3,—				
1959 Januari ...	10	2,75									21	2,75				
Februari ...					5	4,25									26	2,—
Maart			6	3,—												
April					23	4,—										
Mei			29	3,50												
September ...	4	3,—	11	4,—												
Oktober ...	23	4,—														
November ...											16	3,50				
1960 Januari ...							21	5,—					15	5,—		
Juni	3	5,—	10	3,50			23	6,—								
Augustus ...			12	3,—												
Oktober ...					6	3,50	27	5,50								
November ...	11	4,—														
December ...							8	5,—								
1961 Januari ...	20	3,50														
Mei	5	3,—														
Juli							25	7,—								
Oktober ...							5	6,50								
November ...							2	6,—								
1962 Maart							8	5,50								
Maart							22	5,—								
April							26	4,50			25	4,—	6	4,50		
Juni													8	4,—		
1963 Januari ...							3	4,—			8	3,50	18	3,50		

1 Federal Reserve Bank of New York.

Voor de bepalingen van de officiële discontotarieven : zie « International Financial Statistics » (I.M.F.).

XX - 2. — BANQUE DE FRANCE

(millions de francs français)

	1958 31 décembre	1959 31 décembre	1960 31 décembre	1961 31 décembre	1962 8 février	1963 7 février	1962 8 mars	1963 7 mars
ACTIF								
Encaisse or	2.476	4.322	4.322	4.322	4.322	4.322	4.322	4.322
Prêt d'or au Fonds de Stabilisation des changes	1.201	—	—	—	—	—	—	—
Disponibilités à vue à l'étranger	141	3.969	5.744	9.985	10.206	14.198	10.679	14.763
Avances au Fonds de Stabilisation des changes ¹	656	1.314	1.314	2.546	1.314	2.546
<i>Concours au Fonds Monétaire Interna- tional</i>						2.204		2.204
<i>Autres opérations</i>						342		342
Monnaies divisionnaires	84	101	23	18	26	23	27	10
Comptes courants postaux	512	669	561	553	515	548	638	599
Prêts à l'Etat	6.510	6.500 ²	6.500 ²	6.500 ²	6.500 ²	5.450 ²	6.500 ²	5.450 ²
Avances à l'Etat	4.337	2.640 ³	901 ³	2.358 ³	2.324 ³	4.400 ³	1.919 ³	4.350 ³
Portefeuille d'escompte	22.217	16.392	18.851	18.675	17.338	16.700	17.209	16.281
<i>Effets escomptés sur la France</i>	6.707	4.232	5.118	5.846	5.595	6.066	5.631	6.832
<i>Effets escomptés sur l'étranger</i>	3	1	1	1	1	1	...	1
<i>Effets garantis par l'Office des céré- ales</i> ⁴	481	699	878	797	670	961	487	628
<i>Effets de mobilisation de crédits à moyen terme</i>	15.026	11.460	12.854	12.031	11.072	9.672	11.091	8.820
Effets négociables achetés en France ⁵	2.609	2.827	3.554	2.878	2.306	2.331	2.443	2.552
Avances à 30 jours sur effets publics ...	222	169	205	187	168	160	172	148
Avances sur titres	97	83	70	74	64	66	64	61
Avances sur or
Effets en cours de recouvrement	763	863	529	553	320	486	271	442
Divers	562	627	764	834	796	1.113	1.171	1.091
Total ...	41.731	39.162	42.680	48.251	46.199	52.343	46.729	52.615

PASSIF

Engagements à vue :								
Billets au porteur en circulation	34.694	34.947	39.320	44.348	43.139	48.873	43.488	49.209
Comptes créditeurs :	5.720	2.943	2.066	2.590	1.883	1.942	1.693	1.918
<i>Compte courant du Trésor public</i> ...	1	...	1	...	1	...	1	...
<i>Comptes des banques, institutions et personnes étrangères</i>						212		212
<i>Comptes courants des banques et institutions financières françaises</i>)	4.564	1.965	967	1.561	841		731	
<i>Autres comptes courants et de dépôts de fonds; dispositions et autres engagements à vue</i>	1.155	978	1.098	1.029	1.041	1.064	961	1.034
Capital de la Banque	2	150	150	150	150	150	150	150
Divers	1.315	1.122	1.144	1.163	1.027	1.378	1.398	1.338
Total ...	41.731	39.162	42.680	48.251	46.199	52.343	46.729	52.615

¹ Convention du 27 juin 1949.

² Convention du 29 octobre 1959 approuvée par la loi du 28 décembre 1959 et convention du 3 mai 1962 approuvée par la loi du 7 juin 1962.

³ Convention du 29 octobre 1959 approuvée par la loi du 28 décembre 1959.

⁴ Loi du 15 août 1936, décret du 29 juillet 1939 et loi du 19 mai 1941.

⁵ Décret du 17 juin 1938.

XX - 3. — BANK OF ENGLAND

(millions of £)

	1959 28 February	1960 29 February	1961 28 February	1962 28 February	1962 7 February	1963 6 February	1962 7 March	1963 6 March
--	---------------------	---------------------	---------------------	---------------------	--------------------	--------------------	-----------------	-----------------

Issue Department

Government Debt	11	11	11	11	11	11	11	11
Other Government Securities	2.035	2.136	2.237	2.313	2.313	2.338	2.363	2.338
Other Securities	1	1	1	1	1	1	1	1
Coin other than Gold Coin	3	2	1
Amount of Fiduciary Issue	2.050	2.150	2.250	2.325	2.325	2.350	2.375	2.350
Gold Coin and Bullion
Total ...	2.050	2.150	2.250	2.325	2.325	2.350	2.375	2.350

Notes Issued :								
In Circulation	2.013	2.116	2.212	2.302	2.298	2.295	2.311	2.316
In Banking Department	37	34	38	23	27	55	64	34
Total ...	2.050	2.150	2.250	2.325	2.325	2.350	2.375	2.350

Banking Department

Government Securities	265	274	425	507	455	204	464	229
Other Securities :								
Discounts and Advances	10	33	28	44	78	64	40	61
Securities	22	20	19	20	19	20	20	22
Notes	37	34	38	23	27	56	64	34
Coin	1	1	1	1	1	1	1	1
Total ...	335	362	511	595	580	345	589	347

Capital	15	15	15	15	15	15	15	15
Rest	4	4	4	4	4	4	4	4
Public Deposits :	17	12	18	13	11	14	11	14
(including Exchequer, Savings Banks, Commissioners of National Debt, and Dividend Accounts)								
Special Deposits	—	—	155	241	241	—	241	—
Other Deposits :								
Bankers	229	264	251	249	241	242	248	242
Others Accounts	70	67	68	73	68	70	70	72
Total ...	335	362	511	595	580	345	589	347

XX - 4. — FEDERAL RESERVE BANKS ¹

(millions of \$)

	1959 31 December	1960 31 December	1961 31 December	1962 31 December	1962 7 February	1963 6 February	1962 7 March	1963 6 March
ASSETS								
Gold certificate account	18.186	16.413	15.445	14.430	15.363	14.382	15.320	14.332
Redemption fund for F.R. notes	978	1.066	1.170	1.266	1.154	1.275	1.144	1.263
Total gold certificate reserves ...	19.164	17.479	16.615	15.696	16.517	15.657	16.464	15.595
F.R. notes of other Banks	524	525	—	—	—	—	—	—
Cash	359	363	320	288	481	433	455	406
Discounts and advances	458	33	130	38	205	251	412	212
Industrial loans	—	—	—	—	—	—	—
Acceptances :								
Bought outright	44	54	48	52	45	59	44	54
Held under repurchase agreement	31	20	3	58	—	10	—	—
U.S. Government securities :								
Bought outright :								
Bills	2.606	2.900	3.193	2.442	3.081	2.433	2.900	2.435
Certificates	10.507	9.060	1.699	13.182	1.680	13.182	4.972	13.580
Notes	11.010	12.481	19.984	10.717	20.018	10.687	16.842	10.289
Bonds	2.484	2.543	3.846	4.137	3.817	4.164	3.846	4.164
Total bought outright ...	26.607	26.984	28.722	30.478	28.596	30.466	28.560	30.468
Held under repurchase agreement	41	400	159	342	...	494	...	84
Total U.S. Government securities ...	26.648	27.384	28.881	30.820	28.596	30.960	28.560	30.552
Total loans and securities	27.181	27.491	29.062	30.968	28.846	31.280	29.016	30.818
Due from foreign banks	—	—	—	—	—	—
Cash items in process of collection	6.438	6.809	6.125	6.518	4.416	4.805	4.561	5.107
Bank premises	100	108	111	104	110	104	109	104
Other assets	262	209	237	357	338	482	286	336
Total assets ...	54.028	52.984	52.470³	53.931³	50.708³	52.761³	50.891³	52.366³
LIABILITIES								
Federal Reserve notes	28.262	28.449	28.802	30.151	27.919	29.200	28.041	29.392
Deposits :								
Member bank reserves	18.174	17.080	17.387	17.454	17.007	17.006	17.097	16.494
U.S. Treasurer - general account	504	485	465	597	341	836	410	857
Foreign	345	217	279	247	226	196	229	184
Other	693	554	320	424	250	297	205	198
Total deposits ...	19.716	18.336	18.451	18.722	17.824	18.335	17.941	17.733
Deferred availability cash items	4.847	4.941	3.825	3.584	3.479	3.660	3.415	3.672
Other liabilities and accrued dividends ...	29	32	59	73	68	73	67	67
Total liabilities ...	52.854	51.758	51.137	52.530	49.290	51.268	49.464	50.864
CAPITAL ACCOUNTS								
Capital paid in	388	409	445	467	448	473	452	474
Surplus	775	817	888	934	888	934	888	934
Other capital accounts	11	82	86	87	94
Total liabilities and capital accounts ...	54.028	52.984	52.470³	53.931³	50.708³	52.761³	50.891³	52.366³
Contingent liability on acceptances purchased for foreign correspondents	82	230	126	86	116	84	115	84
Industrial loan commitments	—	—	—	—	—	—	—
Ratio of gold certificate reserves to deposit and F.R. note liabilities combined ...	39,9 %	37,4 %	34,8 %	31,8 %	35,6 %	32,5 %	35,4 %	32,7 % ²

¹ Consolidated statement of condition of the twelve Federal Reserve Banks.

² « F.R. note liabilities combined » includes \$ 580 million of Federal Reserve notes of other Federal Reserve Banks netted out of consolidated statement shown above.

³ Since 1-2-1961, this figure is not comparable with those of the preceding statements. The assets include no more the item « F.R. notes of other Banks ». Besides, the figure of the item « Cash items in process of collection » has been modified.

In the liabilities, the figures relating to the « Federal Reserve notes » and the « Deferred availability cash items » have been modified too.

XX - 5. — DE NEDERLANDSCHE BANK.

(miljoenen guldens)

	1959 31 december	1960 31 december	1961 31 december	1962 31 december	1962 5 februari	1963 4 februari	1963 5 maart	1963 4 maart
ACTIVA								
Goud	4.281	5.487	5.698	5.698	5.698	5.698	5.698	5.698
Vorderingen en geldwaardige papieren luidende in goud of in buitenlandse geldsoorten	786	1.107	484	586	521	572	528	560
Buitenlandse betaalmiddelen	1	1	...
Vorderingen op het buitenland luidende in guldens ¹	71	40	14	7	15	7	14	7
Wissels, promessen, schatkistpapier en schuldbrieven in disconto ²	6	...	48	...	10
Wissels, schatkistpapier en schuldbrieven door de Bank gekocht (art 15, onder 4 ^o van de Bankwet 1948)	547	249	523	597	386	310	171	310
Voorschotten in rekening-courant (incl. beleningen) ³	62	12	52	72	11	4	20	3
Voorschotten aan de Staat (art. 20 van de Bankwet 1948)
Nederlandse munten	35	51	21	18	20	14	21	15
Belegging van kapitaal en reserves	165	174	183	183	181	183	182	183
Gebouwen en inventaris	1	1	1	1	1	1	1	1
Diverse rekeningen	12	12	8	10	7	10	9	12
Totaal ...	5.967	7.133	7.032	7.167	6.850	6.799	6.645	6.789

PASSIVA								
Bankbiljetten in omloop	4.513	4.900	5.279	5.758	4.964	5.527	5.086	5.623
Bankassignaties
Rekening-courantsaldo's in guldens van ingezetenen	1.139	1.603	1.421	1.036	1.556	894	1.229	813
's Rijks schatkist	528	934	995	620	820	410	505	310
Banken in Nederland	484	519	233	233	586	360	543	356
Andere ingezetenen	127	150	143	133	150	124	181	147
Rekening-courantsaldo's in guldens van niet-ingezetenen	65	59	77	112	76	122	77	82
Buitenlandse circulatiebanken en daar- mede gelijk te stellen instellingen ...	56	48	71	106	71	119	71	80
Andere niet-ingezetenen	9	11	6	6	5	3	6	2
Saldo's luidende in buitenlandse geld- soorten	6	320	14	18	16	16	15	30
Kapitaal	20	20	20	20	20	20	20	20
Reserves	152	164	168	168	164	168	164	168
Diverse rekeningen	72	67	53	55	54	52	54	53
Totaal ...	5.967	7.133	7.032	7.167	6.850	6.799	6.645	6.789
¹ Waarvan uit hoofde van de liquidatie van bila- terale akkoorden	9	—	...	—	...	—
² Waarvan schatkistpapier, rechtstreeks door de Bank in disconto genomen
³ Waarvan aan Indonesië (wet van 15 maart 1933 — Staatsblad nr 99)	8	5	3	—	3	—	3	—
N. B. — Circulatie der door de Bank namens de Staat in het verkeer gebrachte munt- biljetten	105	110	69	62	66	62	64	61

XX - 6. — BANCA D'ITALIA

(miliardi di lire)

	1959 dicembre	1960 dicembre	1961 dicembre	1962 dicembre p	1962 gennaio	1963 gennaio p	1962 febbraio	1963 febbraio p
Oro in cassa	5	1.000	1.000	1.000	1.000	1.000	1.000	1.000
Oro all'estero dovuto dallo Stato	2	—	—	—	—	—	—	—
Cassa ¹	11	10	13	12	10	16	14	24
Portafoglio ²	430	443	500	616	481	628	474	608
Effetti ricevuti per l'incasso
Anticipazioni ³	46	64	107	260	130	156	143	280
Prorogati pagamenti	—	7	6	12	1	6	...	27
Ufficio italiano dei cambi	—	1.257	1.810	2.146	1.736	2.095	1.694	2.080
Disponibilita in divisa all'estero	62	63	63	63	63	63	64	64
Titoli emessi o garantiti dallo Stato	70	75	83	244	87	148	92	135
Inmobili
Debitori diversi	2.191	119	123	133	150	139	141	137
Partite varie	3	2	—	—	—	—	—	—
Anticipazioni temporanee al Tesoro	77	64	—	—	—	—	—	—
Anticipazioni straordinarie al Tesoro	343	485	485	485	485	440	485	440
Emissioni per forze alleate	145	—	—	—	—	—	—	—
Conto corrente servizio tesoreria	—	—	—	—	—	—	—	—
Impieghi in titoli per conto del Tesoro ...	128	20	—	—	—	—	—	—
Servizi diversi per conto dello Stato	—	—	1	2	—
Spese	44	43	45	49	2	2	4	5
Totale attivo ...	3.557	3.652	4.236	5.020	4.145	4.693	4.113	4.800
Circolazione dei biglietti ⁴	2.237	2.424	2.779	3.235	2.500	2.944	2.496	2.967
Vaglia assegni e debiti a vista ⁵	28	23	39	43	20	20	14	18
Depositi in c/c liberi	130	117	118	122	90	46	81	50
Conti correnti vincolati	772	694	797	988	1.048	1.376	924	1.383
Creditori diversi	173	170	189	238	214	243	221	240
C/c servizio tesoreria	146	159	263	320	263	37	367	115
C/c servizio tesoreria — Fondo speciale .	17	—	—	—	—	—	—	—
Tesoro dello Stato - plusvalenza rivalutaz. oro	—	—	—	—	—	—	—	—
Servizi diversi per conto dello Stato	5	16	—	18	2	17	...	14
Capitale
Fondo di riserva ordinario	2	3	4	4	4	5	4	5
Fondo di riserva straordinario	2	2	2	2	2	2	2	2
Utile provvisorio del precedente esercizio .	—	—	—	—	—	1	—	5
Rendite	45	44	45	50	2	2	4	1
Totale passivo e patrimonio ...	3.557	3.652	4.236	5.020	4.145	4.693	4.113	4.800
Depositanti di titoli e valori	3.604	4.407	4.775	4.845	4.434	4.735	4.341	4.554
¹ Comprese monete di Stato	8	5	6	8	7	8	7	8
² Compreso finanziamento ammassi	—	437	482	588	471	584	467	584
³ Comprese operazioni con privati	—	3	3	4	4	2	3	2
⁴ Compresi biglietti presso il Tesoro	2	2	2	3	1	3	2	—
⁵ Compresi vaglia e assegni	16	14	21	18	15	15	11	13

XX - 7. — DEUTSCHE BUNDESBANK

(Millionen DM)

	1960 31 Dezember	1961 31 Dezember	1962 31 Dezember	1962 7 Februar	1963 7 Februar	1963 7 März	1963 7 März
AKTIVA							
Gold	12.286	14.426	14.490	14.428	14.684	14.429	14.705
Guthaben bei ausländischen Banken und Geldmarktanlagen im Ausland	15.905	11.387	10.929	8.807	10.245	9.031	10.376
Sorten, Auslandswechsel und -schecks ...	157	292	329	254	267	245	284
Kurz- und mittelfristige Kredite an inter- nationale Einrichtungen und Konsoli- dierungskredite	3.657	2.442	2.289	2.442	2.289	2.441	2.288
<i>davon : a) aus der Abwicklung der E.Z.U.</i>	1.993	1.038	897	1.038	896	1.037	896
<i>b) an Weltbank</i>	1.560	1.342	1.342	1.342	1.342	1.342	1.342
Deutsche Scheidemünzen	91	57	45	117	88	112	85
Postcheckguthaben	193	281	546	160	165	166	164
Inlandswechsel	1.283	1.146	1.967	790	1.448	1.034	2.302
Schatzwechsel und unverzinsliche Schatz- anweisungen	137
Lombardforderungen	419	220	158	14	23	17	22
Kassenkredite	79	167	739	2	148	3	59
Wertpapiere	324	1.484	1.369	1.485	1.353	1.485	1.345
Ausgleichsforderungen und unverzinsliche Schuldverschreibung	3.561	3.432	4.958	3.325	3.698	3.720	3.917
Kredite an Bund für Beteiligung an inter- nationale Einrichtungen	1.387	2.636	2.156	2.680	2.113	2.460	2.164
Forderungen an Bund wegen Forderungs- erwerb aus Nachkriegswirtschaftshilfe und Änderung der Wechselkurse	—	3.778	3.703	3.778	3.703	3.778	3.703
Sonstige Aktiva	370	307	253	192	232	216	271
	39.849	42.055	43.931	38.474	40.456	39.137	41.685

PASSIVA							
Banknotenumlauf	20.470	22.992	24.147	20.735	22.327	21.545	23.156
Einlagen von	16.696	16.600	16.795	15.222	15.525	15.157	15.888
<i>Kreditinstituten (einschliesslich Post- scheck und Postsparkassenämter) ...</i>	13.036	11.615	12.232	10.380	10.866	10.140	11.329
<i>Öffentlicher Einlegern</i>	3.440	4.733	4.284	4.579	4.417	4.776	4.310
<i>Andere inländischen Einlegern</i>	220	252	279	263	242	241	249
Verbindlichkeiten aus dem Auslandsge- schäft	447	368	374	467	381	364	373
<i>Einlagen ausländischer Einleger</i>	282	274	353	363	355	274	340
<i>Sonstige</i>	165	94	21	104	26	90	33
Rückstellungen	806	867	950	867	950	867	950
Grundkapital	290	290	290	290	290	290	290
Rücklagen	562	588	638	588	638	588	638
Sonstige Passiva	578	350	737	305	345	326	390
	39.849	42.055	43.931	38.474	40.456	39.137	41.685

XX - 8. — BANQUE NATIONALE SUISSE

(millions de francs suisses)

	1959 31 décembre	1960 31 décembre	1961 31 décembre	1962 31 décembre	1962 7 février	1968 7 février	1962 7 mars	1968 7 mars
ACTIF								
Encaisse or	8.869	9.455	11.078	11.543	10.739	10.648	10.668	10.650
Devises	535	583	842	867	684	813	741	765
Portefeuille effets sur la Suisse	58	53	70	124	60	81	51	65
<i>Effets de change</i>	58	53	70	79	60	81	51	65
<i>Rescriptions de la Confédération suisse</i>	45
Avances sur nantissement	40	38	66	72	8	7	9	10
Bons du Trésor de l'étranger en FS	—	—	—	207	—	207	—	207
Titres	44	43	43	43	43	43	43	43
<i>pouvant servir de couverture</i>	1	17	16	17	16	17	16
<i>autres</i>	44	42	26	27	26	27	26	27
Correspondants :	52	52	65	88	24	18	16	23
<i>en Suisse</i>	45	45	58	78	8	5	9	7
<i>à l'étranger</i>	7	7	7	10	16	13	7	16
Autres postes de l'actif	28	30	30	41	27	27	27	28
Total ...	9.126	10.254	12.194	12.985	11.585	11.844	11.555	11.791

PASSIF

Fonds propres	51	52	53	54	53	54	53	54
Billets en circulation	6.344	6.854	7.656	8.506	6.950	7.570	7.067	7.715
Engagements à vue	2.535	2.756	2.947	2.800	2.948	2.584	2.797	2.380
<i>Comptes de virements des banques du commerce et de l'industrie</i>	2.330	2.288	1.996	2.294	2.265	2.295	2.109	2.099
<i>Autres engagements à vue</i>	205	468	951	506	683	289	688	281
Comptes de virements de banques temporairement liés	—	—	1.035	1.035	1.035	1.035	1.035	1.035
Engagements à terme	—	390	293	373	400	400	400	400
Autres postes du passif	196	202	210	217	199	201	203	207
Total ...	9.126	10.254	12.194	12.985	11.585	11.844	11.555	11.791

Bibliografische referenties : *International Financial Statistics* (F.M.I.). — *Banque de France* : « Compte rendu des opérations ». — *Report of the Bank of England*. — *Federal Reserve Bulletin*. — *De Nederlandsche Bank* : Verslag over het boekjaar. — *Banca d'Italia* : *Bolletino*. — *Geschäftsbericht der Deutschen Bundesbank*. — *Banque Nationale Suisse* (rapports).

XX - 9. — BANQUE DES REGLEMENTS INTERNATIONAUX, A BALE ¹

Situations en millions de francs or

[unités de 0,29032258... gramme d'or fin (art. 5 des statuts)]

Actif	31	31	28	28	31	31	Passif	31	31	28	28	31	31
	décembre 1961	décembre 1962	février 1962	février 1963	mars 1962	mars 1963		décembre 1961	décembre 1962	février 1962	février 1963	mars 1962	mars 1963
I. Or en lingots et monnayé	2.340	1.883	2.482	2.324	2.469	2.396	I. Capital :						
II. Espèces en caisse et avoirs bancaires à vue	79	49	54	43	56	56	Actions libérées de 25 %	125	125	125	125	125	125
III. Portefeuille réescomptable : ...	193	667	169	326	119	307	II. Réserves :	24	25	24	25	24	25
1. Effets de commerce et acceptations de banque	16		5				1. Fonds de Réserve légale ...	11	12	11	12	11	12
2. Bons du Trésor	177		164				2. Fonds de réserve générale ..	13	13	13	13	13	13
IV. Effets div. remobilis. sur dem.	59	9	53	9	43	9	III. Dépôts (or) :	2.089	2.214	2.048	2.218	2.060	2.316
V. Dépôts à terme et avances : ...	1.217	1.344	1.172	1.287	1.294	1.245	1. Banques centrales :						
a) à 3 mois au maximum ...	1.019	1.184	1.060	1.141	1.144	1.064	a) de 9 à 12 mois	28	38	40	—	50	—
b) à 3 mois au maximum (or)	4	3	4	3	3	3	b) de 6 à 9 mois	—	—	28	38	28	38
c) de 3 à 6 mois	154	121	65	121	102	156	c) de 3 à 6 mois	10	10	—	—	—	—
d) de 6 à 9 mois	—	29	—	12	9	4	d) à 3 mois au maximum ...	182	559	157	313	157	302
e) de 9 à 12 mois	7	4	10	3	3	11	e) à vue	1.802	1.479	1.761	1.751	1.763	1.934
f) à plus d'un an	33	3	33	7	33	7	2. Autres déposants :						
VI. Autres effets et titres :	665	740	694	813	682	868	a) de 9 à 12 mois	10	—	—	—	—	—
1. Or :							b) de 6 à 9 mois	—	—	10	—	10	—
a) à 3 mois au maximum ...	10	3	—	—	10	58	c) de 3 à 6 mois	—	—	—	—	—	—
b) de 3 à 6 mois	10	10	10	18	—	93	d) à 3 mois au maximum ...	28	—	16	—	—	—
c) de 6 à 9 mois	—	75	58	128	72	93	e) à vue	29	128	36	116	52	42
d) de 9 à 12 mois	78	87	16	13	13	—	IV. Dépôts (monnaies) :	2.159	2.160	2.268	2.265	2.293	2.245
e) à plus d'un an	—	—	17	—	16	—	1. Banques centrales :						
2. Monnaies :							a) à plus d'un an	71	84	71	85	74	84
a) à 3 mois au maximum ...	375	65	485	202	395	187	b) de 9 à 12 mois	—	—	—	—	—	—
b) de 3 à 6 mois	113	367	24	313	61	318	c) de 6 à 9 mois	69	—	133	—	54
c) de 6 à 9 mois	2	34	13	47	34	29	d) de 3 à 6 mois	338	272	510	428	513	509
d) de 9 à 12 mois	10	28	2	19	3	23	e) à 3 mois au maximum ...	1.465	1.343	1.354	1.171	1.380	1.116
e) à plus d'un an	67	71	69	73	78	67	f) à vue	40	19	19	19	21	20
VII. Actifs divers	1	1	1	1	1	1	2. Autres déposants :						
VIII. Fonds propres utilisés en exécution des accords de La Haye de 1930 pour placem. en Allemagne	68	68	68	68	68	68	a) de 9 à 12 mois	—	—	—	3	—	3
<i>Total actif ...</i>	4.622	4.761	4.693	4.871	4.732	4.950	b) de 6 à 9 mois	—	—	—	—	—	25
							c) de 3 à 6 mois	3	—	16	16	16	16
							d) à 3 mois au maximum ...	220	359	275	385	266	396
							e) à vue	22	14	23	25	23	22
							V. Divers	36	40	38	41	40	42
							VI. Comptes de profits et pertes ...	8	8	8	8	8	8
							VII. Prov. pour charges éventuelles	181	189	182	189	182	189
							<i>Total passif ...</i>	4.622	4.761	4.693	4.871	4.732	4.950

Exécution des accords de La Haye de 1930 :

Fonds placés en Allemagne : (voir note 2)							Dépôts à long terme :	229	229	229	229	229	229
1. Créances sur la Reichsbank et la Golddiskontbank, effets de la Golddiskontbank et de l'adm. des chemins de fer et bons de l'adm. des postes (échus)	221	221	221	221	221	221	1. Dépôts des Gouvernements créanciers au Compte de Trust des Annuités (voir note 3)	153	153	153	153	153	153
2. Effets et bons du Trésor du Gouvernement allemand (échus)	76	76	76	76	76	76	2. Dépôt du Gouvernem. allem.	76	76	76	76	76	76
<i>Total ...</i>	297	297	297	297	297	297	Fonds propres utilisés en exécution des accords (voir ci-dessus)	68	68	68	68	68	68
							<i>Total ...</i>	297	297	297	297	297	297

Note 1. — Ne sont pas inclus dans la présente situation l'or sous dossier, les effets et autres titres détenus en garde pour le compte de Banques Centrales et d'autres déposants. N'y sont pas compris non plus l'or sous dossier, les avoirs en banque, les effets et autres titres détenus par la Banque en sa qualité d'Agent de l'Organisation de Coopération et de Développement Economiques (Accord Monétaire Européen), de Tiers Convenu aux termes du contrat de nantissement conclu avec la Haute Autorité de la Communauté Européenne du Charbon et de l'Acier, ainsi que de Mandataire-trustee ou d'Agent financier d'emprunts internationaux.

Note 2. — Aux termes d'une Convention en date du 9 janvier 1953 conclue entre le Gouvernement de la République fédérale d'Allemagne et la Banque et qui fait partie de l'Accord sur les dettes extérieures allemandes du 27 février 1953, il a été convenu que la Banque ne réclamerait pas avant le 1er avril 1966 le remboursement en principal de ses placements en Allemagne qui sont indiqués ci-dessus, y compris les intérêts arriérés et afférents à la date du 31 décembre 1952.

Note 3. — La Banque a reçu de Gouvernements dont les dépôts s'élèvent à l'équivalent de francs or 149.920.380,—, confirmation qu'ils ne pourront lui demander, au titre de tels dépôts le transfert de montants supérieurs à ceux dont elle pourra elle-même obtenir le remboursement et le transfert par l'Allemagne dans les monnaies agréées par la Banque.

VOORNAAMSTE GEBRUIKTE AFKORTINGEN.

	A.S.L.K.	Algemene Spaar- en Lijfrentekas.
B.I.B.		Bank voor Internationale Betalingen.
B.L.E.U.		Belgisch-Luxemburgse Economische Unie.
	B.P.C.	Bestuur der Postchecks.
	B.R.T.	Belgische Radio en Televisie.
	D.U.L.B.E.A.	Département d'Economie Appliquée de l'Université Libre de Bruxelles.
E.B.U.		Europese Betalingsunie.
E.E.G.		Europese Economische Gemeenschap.
E.G.K.S.		Europese Gemeenschap voor Kolen en Staal.
E.M.A.		Europees Monetair Akkoord.
O.E.S.O.		Organisatie voor Economische Samenwerking en Ontwikkeling.
	FABRIMETAL	Federatie van de Ondernemingen der Metaalverwerkende Nijverheid.
F.A.O.		Food and Agricultural Organization.
	FEBELTEX	Federatie der Belgische Textielnijverheid.
	H.W.I.	Herdiscontering- en Waarborginstituut.
I.A.B.		Internationaal Arbeidsbureau.
I.B.H.O.		Internationale Bank voor Herstel en Ontwikkeling.
I.M.F.		Internationaal Monetair Fonds.
	I.R.E.S.P.	Institut de Recherches Economiques, Sociales et Politiques (Centre de Recherches Economiques).
	M.E.Z.	Ministerie van Economische Zaken en Energie.
	N.B.B.	Nationale Bank van België.
	N.B.V.	Nationaal Bureau voor de Voltooiing der Noord-Zuidverbinding.
	N.I.S.	Nationaal Instituut voor de Statistiek.
	N.K.B.	Nationale Kas voor Beroepskrediet.
	N.M.B.	Nationale Maatschappij voor Buurtspoorwegen.
	N.M.B.S.	Nationale Maatschappij van Belgische Spoorwegen.
	N.M.K.N.	Nationale Maatschappij voor Krediet aan de Nijverheid.
	N.M.W.V.	Nationale Maatschappij voor Watervoorziening.
O.V.N.		Organisatie der Verenigde Naties.
	R.L.W.	Regie der Luchtwegen.
	R.M.Z.	Rijksdienst voor Maatschappelijke Zekerheid.
	R.T.T.	Regie van Telegraaf en Telefoon.
	R.V.A.	Rijksdienst voor Arbeidsvoorziening.
	SABENA	Société Anonyme Belge d'Exploitation de la Navigation Aérienne.
	V.B.N.	Verbond der Belgische Nijverheid.
	Z.K.O.S.	Zelfstandige Kas voor Oorlogsschade.

CONVENTIONELE TEKENS.

—	het gegeven bestaat niet.
n.b.	nog niet beschikbaar gegeven.
pct.	procent.
v	voorlopig.
g	gerectificeerd cijfer.
r	raming.
...	nihil of te verwaarlozen hoeveelheid.

STATISTIEKEN

INHOUDSOPGAVE

	Nummering van de tabellen		Nummering van de tabellen
I. — Bevolking en nationale rekeningen.			
1. Bevolking	I - 1		
2. Netto nationaal inkomen tegen vergoedingswaarde van de produktiefactoren (ramingen N.I.S.)	I - 2		
3. Bruto nationaal produkt (ramingen Dulbea) :			
a) B.N.P. berekend door ontleding van het inkomen tegen courante prijzen	I - 3a		
b) B.N.P. berekend door ontleding van de voortbrenging tegen courante prijzen	I - 3b		
c) B.N.P. berekend door ontleding van de bestedingen tegen courante prijzen	I - 3c		
d) B.N.P. berekend door ontleding van de bestedingen tegen prijzen van 1953	I - 3d		
4. Bruto-investeringen in de gezamenlijke economie ...	I - 4		
II. — Tewerkstelling en werkloosheid.			
1. Indexcijfers van de tewerkstelling in de nijverheid (arbeiders)	II - 1		
2. Werkloosheid — Algemene gegevens	II - 2		
3. Werkloosheid — Daggemiddelden van het aantal gecontroleerde werklozen	II - 3		
III. — Landbouw en visserij.			
1. Landbouwproduktie	III - 1		
2. Zeevisserij — Voornaamste vissoorten aangevoerd in de Belgische havens	III - 2		
IV. — Nijverheid.			
1. a) Algemene indexcijfers van de industriële produktie	IV - 1		
2. Indexcijfers van de industriële produktie (voornaamste sectoren)	IV - 2		
3. Energie	IV - 3		
4. Metaalproduktie	IV - 4		
5. Bouwnijverheid : jaarcijfers	IV - 5		
6. Bouwnijverheid : maandcijfers	IV - 6		
7. Vergelijkende evolutie van de industriële produktie der E.E.G.-landen	IV - 7		
V. — Diensten.			
1. Vervoer :			
a) Bedrijvigheid van de N.M.B.S., de N.M.B. en de Sabena	V - 1a		
b) Zeevaart	V - 1b		
c) Binnenscheepvaart	V - 1c		
2. Toerisme	V - 2		
3. Binnenlandse handel :			
a) Verkoopindexcijfers	V - 3a		
b) Verkoop op afbetaling	V - 3b		
VI. — Inkomens.			
1. Bezoldigingen van de arbeiders	VI - 1		
2. Gemiddelde verdiende bruto-uurlonen in de nijverheid	VI - 2		
VII. — Prijzen en prijsindexcijfers.			
1. Groothandelsprijzen op de wereldmarkten	VII - 1		
2. Indexcijfers van de groothandelsprijzen op de wereldmarkten	VII - 2		
3. Indexcijfers van de groothandelsprijzen in België ...	VII - 3		
4. Indexcijfers van de kleinhandelsprijzen in België ...	VII - 4		
VIII. — Buitenlandse handel van de B.L.E.U.			
1. Algemene tabel	VIII - 1		
2. Uitvoer volgens goederengroepen	VIII - 2		
3. Invoer volgens goederengroepen	VIII - 3		
4. a) Indexcijfers van de gemiddelde waarden per eenheid	VIII - 4a		
b) Indexcijfers van het volume	VIII - 4b		
5. Geografische spreiding	VIII - 5		
IX. — Betalingsbalans van de B.L.E.U.			
1. Jaarcijfers	IX - 1		
2. Cijfers per kwartaal	IX - 2		
X. — Valutamarkt.			
1. Officiële wisselkoersen vastgesteld door de in Verrekeningskamer te Brussel vergaderde bankiers ...	X - 1		
2. Valuta's van de lidstaten van de E.M.O.	X - 2		
XI. — Rijksfinanciën.			
1. Stand van de Schatkist	XI - 1		
2. Belastingontvangsten zonder onderscheid van begrotingsjaar	XI - 2		
3. Belastingontvangsten (per begrotingsjaar)	XI - 3		
4. Indeling van de belastingontvangsten	XI - 4		
XIII. — Geldscheppende instellingen.			
1. Gezamenlijke balansen van de geldscheppende instellingen	XIII - 1		
2. De balansen van de Nationale Bank van België, van de geldscheppende openbare instellingen en de Depositobanken	XIII - 2		
3. Oorzaken van de veranderingen in de geldhoeveelheid	XIII - 3		
4. Geldhoeveelheid	XIII - 4		
5. Goud- en nettodeviezenvoorraad van de geldscheppende instellingen	XIII - 5		
6. Balansen van de Nationale Bank van België (1951-1958)	XIII - 6		
Balansen en weekstaten van de Nationale Bank van België (sedert 31 december 1959)	XIII - 6		
7. Algemene staat der banken	XIII - 7		

	Nummering van de tabellen		Nummering van de tabellen
8. Verrichtingen in postrekening	XIII - 8	3. Rentevoet van de Schatkistcertificaten en van de certificaten van het Rentenfonds	XIX - 3
9. Gezamenlijke betalingen door middel van direct van eisbare bankdeposito's in Belgische franken en van tegoeden in postrekening	XIII - 9	4. Rentetarief voor deposito's in Belgische franken bij de banken en bij de Algemene Spaar- en Lijf- rentekas	XIX - 4
XIV. — Niet geldscheppende financiële instel- lingen.		5. Rendement van de vast rentende waarden op de beursa te Brussel	XIX - 5
4. Voornaamste activa en passiva van het Rentenfonds	XIV - 4	XX. — Buitenlandse Circulatiebanken.	
5. Algemene Spaar- en Lijfrentekas :		1. Discontovoet	XX - 1
a) Beweging van de inlagen	XIV - 5a	2. Banque de France	XX - 2
b) Voornaamste posten uit de balansen van de Spaarkas	XIV - 5b	3. Bank of England	XX - 3
c) Voornaamste posten uit de balansen van de Lijfrentekassen	XIV - 5c	4. Federal Reserve Banks	XX - 4
d) Voornaamste posten uit de balansen van de Levensverzekeringskas	XIV - 5d	5. De Nederlandsche Bank	XX - 5
6. Particuliere spaarkassen	XIV - 6	6. Banca d'Italia	XX - 6
7. Nationale Maatschappij voor Krediet aan de Nijver- heid	XIV - 7	7. Deutsche Bundesbank	XX - 7
8. Gemeentekrediet van België	XIV - 8	8. Banque Nationale Suisse	XX - 8
9. Levensverzekeringsmaatschappijen	XIV - 9	9. Banque des Règlements internationaux, à Bâle	XX - 9
10. Hypotheekinschrijvingen	XIV - 10	Voornaamste gebruikte afkortingen.	
XV. — Belangrijkste vormen van de in het bin- nenland beschikbare besparingen.		Grafieken.	
	XV	I - 3c en 3d — { B.N.P. berekend door ontleding van de bestedingen tegen courante prij- zen en tegen prijzen van 1950	I - 3c en d
XVI. — Emissies en schulden van de overheids- sector.		II - 3. — Daggemiddelden van het aantal gecon- troleerde werklozen	II - 3
1. Emissies in Belgische franken op lange en halflange termijn	XVI - 1	IV - 1. — Resultaten der conjunctuurenquetes .	IV - 1
2. Voornaamste emissies op lange en halflange termijn van de overheidssector	XVI - 2	IV - 2. — Indexcijfers van de industriële pro- ductie	IV - 2
3. Staatsschuld	XVI - 3	IV - 7. — Vergelijkende evolutie van de indus- triële productie der E.E.G.-landen	IV - 7
4. Indeling van de schuld in Belgische franken op lange en halflange termijn van de overheidssector	XVI - 4	VI - 1. — Bezoldigingen van de arbeiders. — Indexcijfer van de gemiddelde brutoverdienste per gewerkt uur ...	VI - 1
XVII. — Effecten van de particuliere sector.		VII - 3. — Indexcijfers van de groothandelsprijzen in België	VII - 3
1. Evolutie van de omzet, de noteringen en het rende- ment van de beurswaarden	XVII - 1	VII - 4. — Indexcijfers van de kleinhandelsprijzen in België	VII - 4
2. Rendement van de vennootschappen op aandelen — jaarcijfers	XVII - 2	VIII - — Buitenlandse handel van de B.L.E.U.	VIII
3. Rendement van de vennootschappen op aandelen — cumulatieve maandcijfers	XVII - 3	IX - 1. — Betalingsbalans van de B.L.E.U.	IX - 1
4. Uitgifte van vennootschappen — jaarcijfers	XVII - 4	XI - 2. — Belastingontvangsten zonder onder- scheid van begrotingsjaar	XI - 2
5. Uitgifte van vennootschappen — maandelijks cijfers	XVII - 5	XIII - 3. — Geldhoeveelheid en quasi-monetaire liquiditeiten	XIII - 3
XVIII. — Geldmarkt.		XIII - 9. — Gezamenlijke betalingen door middel van direct opeisbare bankdeposito's in Belgische franken en van tegoe- den in postrekening. — Verhouding van de omzet tot de hoeveelheid ...	XIII - 9
1. Markt van het daggeld en van het geld op zeer korte termijn	XVIII - 1	XIV - 5a — Algemene Spaar- en Lijfrentekas — Beweging van de inlagen	XIV - 5a
3. Bedrijvigheid van de verrekeningskamers	XVIII - 3	XVII - 1. — Indexcijfers van de aandelennoterin- gen op de contantmarkt	XVII - 1
XIX. — Disconto, rente- en rendementpercen- tages.			
1. Disconto- en rentetarief van de Nationale Bank van België	XIX - 1		
2. Daggeldrente	XIX - 2		

Abonnementsprijs per jaargang { fr 250 voor België.
fr 300 voor het buitenland.

De betaling moet vooraf geschieden door overmaking op postgironummer 500 der Nationale Bank van België, of op de in haar boeken geopende rekening-courant onder de rubriek « Tijdschrift voor Documentatie en Voorlichting ».

De abonneuten worden verzocht op te geven welke uitgave zij wenschen te ontvangen : de Nederlandse of de Franse.
