

Dit tijdschrift wordt als objectieve documentatie uitgegeven.
De artikels geven de opvatting van de schrijvers weer, onafhankelijk van de mening der Bank.

INHOUD : De buitenlandse handel van de Belgisch-Luxemburgse Economische Unie in 1962 — Literatuur in verband met de economische en financiële problemen van België — Economische wetgeving — Statistieken.

DE BUITENLANDSE HANDEL

VAN DE BELGISCH-LUXEMBURGSE ECONOMISCHE UNIE IN 1962

In het *Tijdschrift* wordt sedert 1949 ieder jaar een studie gepubliceerd over de evolutie van de buitenlandse handel van de Belgisch-Luxemburgse Economische Unie tijdens het afgelopen jaar. Dit artikel, het vijftiende in de reeks, omvat vijf hoofdstukken. Het eerste geeft een algemeen overzicht van het handelsverkeer in de B.L.E.U. en in het buitenland in 1962; speciaal wordt de nadruk gelegd op de rol die in de ontwikkeling van dit handelsverkeer gespeeld wordt door de handel onder de landen van de E.E.G. Het tweede hoofdstuk geeft een overzicht van de voornaamste in 1962 aangebrachte wijzigingen aan de reglementering van de buitenlandse handel van de B.L.E.U. Het derde en het vierde hoofdstuk geven een omstandige ontleding van de invoer en de uitvoer per goederensoort en per sector. In het vijfde hoofdstuk, ten slotte, wordt de geografische spreiding van de handel beschreven.

1. EVOLUTIE VAN HET HANDELSVERKEER IN DE B.L.E.U. EN IN HET BUITENLAND

De expansie van de wereldhandel was, zowel naar waarde als naar hoeveelheid gemeten, in 1962 iets sneller dan tijdens het voorgaande jaar, hoewel het tempo van 1960 niet werd bereikt.

Het expansietempo van de uitvoer der ontwikkelingslanden, dat in 1961 een vertraging onderging

wegens de verslapping van de economische bedrijvigheid in de Verenigde Staten en de stilstand in de invoer van grondstoffen van West-Europa, nam in 1962 sterk toe; voor de eerste maal sedert verscheidene jaren evenaart het dat van de geïndustrialiseerde landen.

Het groeipercantage van de Westeuropese uitvoer daarentegen vertoonde in 1962 een duidelijke inzinking. De stijging van de verkopen aan het buitenland was kleiner in 1962 dan in 1961 in alle E.E.G.-landen, met uitzondering van de B.L.E.U. : het opdrogen van de reserves aan ongebruikte produktiemiddelen en de uitzetting van de binnenlandse vraag in een periode van zeer hoge conjunctuur schijnen de toename van het voor uitvoer beschikbare overschot in verscheidene lidstaten te hebben geremd. De Europese vrijhandelszone handhaafde daarentegen in 1962 bijna hetzelfde groeipercantage voor de uitvoer als in 1961.

In de geïndustrialiseerde gebieden verliep de vooruitgang aan de invoerzijde in 1962 sneller dan in 1961, terwijl hij in de andere gebieden vertraagde.

Het groeitempo van de aankopen in het buitenland stijgt aanzienlijk in alle landen van de Europese Economische Gemeenschap, met uitzondering van Nederland. Het accres is bijzonder scherp in Frankrijk en in Italië. Beide landen kenden in 1962 een zeer sterke conjunctuurexpansie, die deze van 1961 iets overtrof, wat Frankrijk betreft, en minder

Tabel I.

Jaarlijks bewegingspercentage van de waarde van de invoer en de uitvoer in de wereld

Bron : *Bulletin mensuel de Statistique* van de Verenigde Naties.

	C.i.f.-invoer			F.o.b.-uitvoer		
	1960	1961	1962	1960	1961	1962
Wereld, excl. het Communistische blok ¹	+ 11,8	+ 4,3	+ 6,3	+ 11,4	+ 4,5	+ 5,0
Geïndustrialiseerde landen ²	+ 12,5	+ 4,7	+ 7,8	+ 13,3	+ 5,6	+ 5,0
waarvan : West-Europa	+ 17,7	+ 6,5	+ 8,8	+ 14,0	+ 7,1	+ 5,6
waarvan : Europese Economische Gemeenschap	+ 20,6	+ 8,7	+ 11,2	+ 16,8	+ 8,7	+ 5,8
B.L.E.U.	+ 15,0	+ 6,6	+ 8,0	+ 14,6	+ 3,9	+ 10,2
Frankrijk	+ 20,5	+ 6,4	+ 12,6	+ 21,2	+ 5,1	+ 2,1
West-Duitsland	+ 17,8	+ 8,3	+ 12,2	+ 14,4	+ 11,1	+ 4,5
Italië	+ 40,1	+ 10,6	+ 15,9	+ 25,2	+ 14,7	+ 11,5
Nederland	+ 14,7	+ 12,8	+ 4,6	+ 11,7	+ 6,9	+ 6,5
Vrijhandelszone	+ 15,4	+ 1,9	+ 4,6	+ 9,2	+ 4,8	+ 4,9
Verenigd-Koninkrijk	+ 14,2	- 3,7	+ 2,3	+ 6,7	+ 3,6	+ 3,0
Andere landen	+ 16,9	+ 8,6	+ 7,0	+ 12,4	+ 6,2	+ 7,1
Verenigde Staten	- 2,6	- 2,4	+ 11,1	+ 16,7	+ 1,8	+ 3,0
Japan	+ 24,8	+ 29,4	- 3,0	+ 17,3	+ 4,5	+ 16,1
Ontwikkelingsgebieden	+ 9,5	+ 3,0	+ 1,6	+ 5,8	+ 1,1	+ 5,1

¹ Met inbegrip echter van Joegoslavië.

² Verenigde Staten, Canada, West-Europa, Japan, Australië, Nieuw-Zeeland, Zuidafrikaanse Unie.

afgetekend was in Italië. Onafhankelijk van de verhoging der behoeften aan ingevoerde grondstoffen voortvloeiend uit de produktiestijging in de fabrieks-nijverheid, hadden, enerzijds, de verdeling van de inkomsten uit de hoogconjunctuur en, anderzijds, de versnelde verlaging van de douanetarieven tussen de landen-ondertekenaars van het Verdrag van Rome (¹) tot gevolg dat, inzonderheid in die beide landen, de verhouding van de invoer tot het bruto nationaal produkt toenam. Ten aanzien van de verlaging van de douanetarieven binnen de E.E.G. werd dikwijls onderstreept dat deze vrijmakingsmaatregelen een sterkere weerslag moeten hebben op de invoer van landen met hoge tarieven, zoals dat het geval is voor Italië en Frankrijk, dan op de invoer van de landen met lagere douanetarieven.

De invoer van het Verenigd-Koninkrijk, die in 1961 terugliep o.m. ten gevolge van de door dat land genomen maatregelen om de vraag in te tomen, is in 1962 enigszins toegenomen.

De invoer van de Verenigde Staten, die in 1961 was ingekrompen wegens de zeer zwakke vooruitgang van de Amerikaanse economische bedrijvigheid in dat jaar, gaf in 1962 een forse herleving te zien, gekoppeld aan een verhoging van de totale vraag.

De expansie van de buitenlandse handel van de B.L.E.U., die in 1961 vertraagde, nam in 1962, vooral wat de uitvoer betreft, in snelheid toe. De

afzet in het buitenland steeg met 10,2 pct. in 1962 tegen 3,9 pct. in 1961. Ook het groeitempo van de invoer nam enigszins toe : het bedroeg 8 pct. in 1962 tegen 6,6 pct. in 1961.

De aanzienlijke stijging van de Belgisch-Luxemburgse verkopen aan het buitenland, van 1961 tot 1962, is toe te schrijven aan de ongunstige weerslag van de stakingen op de uitvoer van het eerste kwartaal van 1961, aan de zeer hoge conjunctuur in de aangrenzende landen en vooral aan de conjunctuurherleving in de Verenigde Staten tijdens de eerste maanden van het jaar. De leveringen aan dit land stegen in 1962 met 15 pct.; zij werden echter in een zekere mate opgedreven wegens de versnelde Amerikaanse aankopen in de periode die aan de verhoging van zekere invoerrechten voorafging. Het expansie-tempo van de B.L.E.U.-uitvoer wordt echter niet alleen beïnvloed door dergelijke conjuncturele en toevallige factoren, maar ook door de evolutie van het Belgisch concurrentievermogen. Dit laatste hangt hoofdzakelijk af van de kostenvariëaties en van de veranderingen die in de structuur van de verkopen aan het buitenland optreden. Men kan het kostenverloop op zeer onvolmaakte wijze beoordelen door te steunen op de bewegingen van de prijsverschillen ten opzichte van het buitenland; over het algemeen vertoonden de indexcijfers van de prijsverschillen, zowel voor de groothandelsprijzen als voor de kleinhandelsprijzen, in de loop van de jongste jaren geen ongunstige ontwikkeling voor België. De structuur van de uitvoer schijnt zich enigszins te wijzigen; het aandeel van de grondstoffen en van de halffabrikaten

(¹) Italië paste gedurende het tweede halfjaar van 1962 daarenboven een bijkomende verlaging van zijn invoerrechten toe op een reeks nijverheids- en landbouwprodukten.

neemt af ten gunste van de zeer veredelde produkten, hoewel deze laatste, in sommige gevallen, maar een relatief klein bedrag vertegenwoordigen.

De stijging van de Belgisch-Luxemburgse invoer in 1962 moet in verband worden gebracht met de aanhoudende toestand van hoogconjunctuur in de B.L.E.U., die een verhoogde invoer niet alleen van grondstoffen en brandstoffen, maar ook van ver-

bruiksgoederen noodzakelijk heeft gemaakt. Evenals die van de uitvoer, is zij ook toe te schrijven aan de economische integratie van de landen van de Europese Economische Gemeenschap.

Het dekkingspercentage van de invoer door de uitvoer steeg van 93 pct. in 1961 tot 94,9 pct. in 1962, daar het tekort op de handelsbalans tussen deze data afnam van F 14,7 miljard tot F 11,6 mil-

Tabel II.

Indexcijfers van de waarden per eenheid in de buitenlandse handel van de B.L.E.U.

(Basis 1953 = 100)

Bron : Institut de Recherches Economiques, Sociales et Politiques.

	Invoer					Uitvoer				
	Samen	Voedings- middelen	Grondstoffen	Half- fabrikaten	Fabrikaten	Samen	Voedings- middelen	Grondstoffen	Half- fabrikaten	Fabrikaten
1961	97,3	94,3	91,1	91,0	108,6	96,4	93,6	80,0	97,8	99,5
1962	97,9	95,4	89,8	87,6	113,3	95,1	95,3	78,6	93,8	101,0

jard. De verbetering van het saldo met het buitenland dient uitsluitend toegeschreven aan de bewegingen der volumes : de ruilvoet verslechterde opnieuw in 1962, daar de waarden per eenheid stegen bij de invoer, terwijl zij daalden bij de uitvoer. Deze daling werd gedeeltelijk bepaald door de achteruitgang van de prijzen der ijzer- en staalprodukten, die een aanzienlijk aandeel hebben in de totale uitvoer van de B.L.E.U.

De plaats van de andere lidstaten van de Europese Economische Gemeenschap in de geografische spreiding van de buitenlandse handel van de B.L.E.U. is in 1962 nog belangrijker geworden, vooral wat de uitvoer betreft. Het aandeel van de Ge-

meenschap in de totale Belgisch-Luxemburgse verkopen aan het buitenland steeg van 53,2 pct. in 1961 tot 56,8 pct. in 1962. De afzet in de ontwikkelingslanden daarentegen liep terug, zelfs in absolute waarde.

Na dit algemeen overzicht van de evolutie van het handelsverkeer in de B.L.E.U. en in het buitenland in 1962, bleek het niet zonder belang de ontwikkeling op langere termijn, in dit geval in de afgelopen tien jaar, na te gaan ten einde zekere tendenties in de evolutie van de handel beter in het licht te stellen, in het bijzonder die welke de meeste invloed kunnen gehad hebben op de buitenlandse handel van de B.L.E.U.

Tabel III.

Geografische spreiding van de wereldhandel

(Percentages in verhouding tot de totale waarde van de wereldhandel)

Bron : Bulletin mensuel de Statistique van de Verenigde Naties.

	1953	1954	1955	1956	1957	1958	1959	1960	1961	1962
Wereld, excl. het Communistische blok ¹	100,0	100,0	100,0	100,0	100,0	100,0	100,0	100,0	100,0	100,0
Geïndustrialiseerde landen ²	71,7	71,4	72,3	73,3	73,6	73,4	74,4	75,3	75,8	76,4
waarvan : West-Europa	40,4	42,1	43,6	43,3	43,7	44,4	44,9	46,7	47,7	48,4
waarvan : Europese Economische Gemeenschap	19,3	20,8	22,3	22,7	23,3	23,8	24,1	25,6	26,7	27,4
B.L.E.U.	3,1	3,1	3,2	3,4	3,2	3,1	3,2	3,4	3,4	3,5
Frankrijk	5,1	5,4	5,8	5,6	5,6	5,7	5,3	5,7	5,7	5,8
West-Duitsland	5,5	6,3	7,3	7,7	8,1	8,6	9,0	9,3	9,8	10,0
Italië	2,6	2,6	2,6	2,7	3,0	2,9	3,0	3,6	3,9	4,2
Nederland	3,0	3,4	3,4	3,4	3,4	3,5	3,6	3,6	3,9	3,9
Vrijhandelszone	17,7	17,9	18,0	17,4	17,2	17,4	17,5	17,7	17,5	17,3
Verenigd-Koninkrijk	10,8	10,6	10,7	10,0	9,7	9,6	9,7	9,6	9,2	8,9
Andere landen	6,9	7,3	7,3	7,4	7,5	7,8	7,8	8,1	8,3	8,4
Verenigde Staten	17,7	16,2	15,5	16,6	16,3	15,7	15,9	15,3	14,7	14,8
Japan	2,5	2,6	2,6	3,0	3,4	3,0	3,4	3,7	4,1	4,1
Ontwikkelingsgebieden	28,3	28,6	27,7	26,7	26,4	26,6	25,6	24,7	24,2	23,6

¹ Met inbegrip echter van Joegoslavië.

² Verenigde Staten, Canada, West-Europa, Japan, Australië, Nieuw-Zeeland, Zuidafrikaanse Unie.

Van de beide in tabel III beschouwde groepen, zag die van de ontwikkelingsgebieden haar buitenlandse handel sedert 1953 veel trager vooruitgaan dan die van de geïndustrialiseerde landen. Deze uiteenlopende ontwikkeling is aan verschillende omstandigheden toe te schrijven, waarvan de voornaamste schijnen te zijn : de daling van de wereldprijzen voor grondstoffen sedert 1956, de economische integratie van sommige industrielanden en de relatieve daling van het aandeel van de in de fabrieken verwerkte ingevoerde grondstoffen. Het aandeel van de geïndustrialiseerde gebieden in de gezamenlijke wereldhandel steeg bijgevolg van 71,7 pct. in 1953 tot 76,4 pct. in 1962. Binnen deze groep stegen het aandeel van West-Europa en dat van Japan sedert 1953 bijna zonder onderbreking, terwijl dat van de Verenigde Staten afgetekend terugliep indien men de periode van de Suezcrisis, d.w.z. 1956-1957, buiten beschouwing laat.

In West-Europa neemt de groep landen die deel uitmaken van de Europese Economische Gemeen-

schap een steeds toenemend percentage van de wereldhandel voor haar rekening : 27,4 pct. in 1962 tegen 19,3 pct. in 1953. De landen van de Europese vrijhandelszone handhaven ongeveer hun positie in het totaal van de wereldhandel.

Vaak werd beklemtoond dat de ontwikkeling van de invoer en de uitvoer van de gezamenlijke landen der Gemeenschappelijke Markt, evenals de groeiende betekenis van deze groep in de wereldhandel, haar oorsprong vond in een zeer afgetekende expansie van het intergemeenschappelijk handelsverkeer. Inderdaad, van 1953 tot 1962 is het handelsverkeer onder de landen die thans de Europese Economische Gemeenschap vormen meer dan verdrievoudigd, terwijl de wereldhandel, tijdens dezelfde periode, slechts met 70 pct. vermeerderde. Van zijn kant, is het handelsverkeer tussen de landen-ondertekenaars van het Verdrag van Rome en de andere landen, in dezelfde periode vrijwel verdubbeld. De redenen van dit intensere handelsverkeer tussen de Zes onderling zijn talrijk en ze kunnen moeilijk geïsoleerd worden.

Tabel IV.

Handel van de E.E.G.-landen

(Miljarden dollars)

Bronnen : *Bulletins statistiques* van de Organisatie voor Economische Samenwerking en Ontwikkeling. *United Nations Commodity Statistics*.

	F.o.b.-uitvoer naar de E.E.G.-landen										Totale uitvoer									
	1953	1954	1955	1956	1957	1958	1959	1960	1961	1962	1953	1954	1955	1956	1957	1958	1959	1960	1961	1962
B.L.E.U.	0,9	1,0	1,2	1,4	1,5	1,4	1,5	1,9	2,1	2,5	2,3	2,3	2,8	3,2	3,2	3,1	3,3	3,8	3,9	4,3
West-Duitsland	1,3	1,5	1,8	2,2	2,5	2,4	2,7	3,4	4,0	4,5	4,4	5,2	6,1	7,4	8,6	8,8	9,8	11,4	12,7	13,3
Frankrijk	0,7	0,9	1,2	1,1	1,3	1,1	1,5	2,0	2,4	2,7	4,0	4,2	4,8	4,5	5,0	5,1	5,6	6,9	7,2	7,4
Italië	0,3	0,4	0,4	0,5	0,6	0,6	0,8	1,1	1,3	1,6	1,5	1,6	1,8	2,1	2,5	2,5	2,9	3,7	4,2	4,7
Nederland	0,8	0,9	1,0	1,2	1,3	1,3	1,6	1,8	1,9	2,1	2,1	2,4	2,7	2,9	3,1	3,2	3,6	4,0	4,3	4,6
E.E.G.-landen	4,0	4,7	5,6	6,4	7,2	6,8	8,2	10,2	11,7	13,4	14,3	15,7	18,2	20,1	22,4	22,7	25,3	29,8	32,3	34,3

	C.i.f.-invoer uit de E.E.G.-landen										Totale invoer									
	1953	1954	1955	1956	1957	1958	1959	1960	1961	1962	1953	1954	1955	1956	1957	1958	1959	1960	1961	1962
B.L.E.U.	0,9	1,0	1,2	1,3	1,5	1,5	1,6	1,9	2,1	2,3	2,4	2,5	2,8	3,3	3,4	3,1	3,4	4,0	4,2	4,6
West-Duitsland	1,0	1,1	1,5	1,6	1,8	1,9	2,5	3,0	3,3	3,9	3,8	4,6	5,8	6,6	7,5	7,4	8,4	10,1	10,9	12,3
Frankrijk	0,7	0,7	0,9	1,2	1,3	1,2	1,4	1,8	2,1	2,5	4,2	4,2	4,7	5,5	6,1	5,6	5,1	6,3	6,7	7,5
Italië	0,5	0,6	0,6	0,7	0,8	0,7	0,9	1,3	1,6	1,9	2,4	2,4	2,7	3,2	3,6	3,2	3,4	4,7	5,3	6,1
Nederland	0,9	1,1	1,3	1,5	1,7	1,5	1,7	2,1	2,4	2,6	2,3	2,8	3,2	3,7	4,1	3,6	3,9	4,5	5,1	5,3
E.E.G.-landen	3,9	4,6	5,6	6,3	7,0	6,8	8,1	10,1	11,5	13,2	15,1	16,5	19,2	22,3	24,8	22,9	24,2	29,6	32,2	35,8

De aanzienlijke economische expansie van de landen van de Europese Economische Gemeenschap moest ontegensprekelijk leiden tot een uitbreiding van hun buitenlandse handel. Over een lange periode moet de stijging van de industriële produktie gepaard gaan met een uitbreiding van de invoer en de uitvoer. Binnen de Gemeenschap was deze uitbreiding groter dan de vooruitgang van de industriële produktie : terwijl deze laatste in de jongste tien jaar verdubbelde, steeg de gezamenlijke in- en uitvoer van de Gemeenschap met 140 pct. Anderzijds, was de uitbreiding van het handelsverkeer niet gelijkmatig verdeeld onder de verschillende geografische

gebieden; zij kwam vooral ten goede aan de Europese Economische Gemeenschap. Andere factoren deden zich dus gelden in de zin van een toegenomen voorkeur voor de handel binnen de Gemeenschap.

De landen die een hoge industrialisatiegraad bereiken, vertonen de tendens het onderling handelsverkeer in sommige uitrustingsgoederen of andere zeer gespecialiseerde fabrieken uit te breiden. Deze evolutie naar een grotere internationale arbeidsverdeling onder zeer geïndustrialiseerde landen, staat in tegenstelling met de door sommige ontwikkelingslanden gevolgde politiek die erop gericht is, door de oprichting van fabrieken, de binnenlandse produktie

van fabrikaten op te voeren zodat zij zelf voor het grootste gedeelte van de behoeften kunnen instaan. De voortgang naar een meer doorgedreven internationale arbeidsspecialisatie heeft, al het overige gelijk blijvend, ongetwijfeld bijgedragen tot een uitbreiding van het onderlinge handelsverkeer van de Zes; hierin kan ook de verklaring liggen waarom de invoer van de Europese Economische Gemeenschap uit de andere geïndustrialiseerde gebieden geen inkrimping vertoonde na de tenuitvoerlegging van het Verdrag van Rome.

Hoewel het van kracht worden van dit Verdrag dagtekent van 1 januari 1958, had de eerste verlaging van de douanetarieven op het goederenverkeer tussen de lidstaten van de Gemeenschap slechts plaats op 1 januari 1959. Sindsdien werden de douanerechten op het handelsverkeer, binnen de Gemeenschap, van industriële produkten met 60 pct. verlaagd in vergelijking met het peil van 1 januari 1957, datum die als referentie geldt voor de afbraak van de tolmuren. De invoerrechten op de handel in landbouwprodukten binnen de Gemeenschap werden eveneens verlaagd. Op 1 januari 1962 bedroeg de vermindering in vergelijking met de basistarieven 35 pct. voor de niet-vrijgemaakte landbouwprodukten en 30 pct. voor de vrijgemaakte landbouwprodukten. In overeenstemming met een beslissing genomen door de Raad van Ministers van de Gemeenschap op 14 januari 1962, zullen geleidelijk nieuwe regelingen van kracht worden ten einde te komen tot een trapsgewijze interpenetratie van de landbouwmarkten; deze regelingen omvatten een stelsel van heffingen, de vaststelling van sommige minimumprijzen en vrijwaringsclausules.

Het is moeilijk vast te stellen in welke mate de afbraak van de tolmuren binnen de E.E.G. geleid heeft tot een verruiming van de intergemeenschappelijke handel en tot belangrijke verschuivingen in de geografische spreiding van het handelsverkeer van de landen der Gemeenschap : de Europese economische integratie is in volle evolutie; haar

uitingen ten aanzien van de buitenlandse handel overschrijden het kader van een eenvoudige verlaging van de douanetarieven; anderzijds, is de periode waarop de waarnemingen betrekking kunnen hebben nog zeer kort.

Tabel V geeft de gemiddelde jaarlijkse groeipercentages van de invoer en de uitvoer van de landen der Gemeenschap van of naar verschillende geografische gebieden gedurende twee periodes : de eerste loopt van 1953 tot 1958 en gaat dus aan de verlaging van de onderlinge invoerrechten van de Zes vooraf; de tweede gaat van 1958 tot 1962 en omvat dus al de jaren waarin het Verdrag van Rome van toepassing is, wat de verlaging van de douanetarieven betreft. Doel van deze tabel is niet de groeipercentages van de handel binnen de Gemeenschap vóór en na het van kracht worden van de Gemeenschappelijke Markt met elkaar te vergelijken; deze vergelijking zou trouwens weinig betekenis hebben, aangezien 1958, dat de beide periodes scheidt, een jaar is waarin de wereldhandel een inkrimping vertoonde. Het belang van de tabel ligt veeleer in het feit dat ze aantoonde in welke mate de verschillende in aanmerking genomen gebieden hebben deelgenomen aan de expansie van de buitenlandse handel van de Europese Economische Gemeenschap vóór met de tarievenafbraak een aanvang werd gemaakt en in de periode nadien. Men ziet dat reeds van 1953 tot 1958 alle gebieden niet in gelijke mate hebben deelgenomen aan de expansie van het handelsverkeer van de E.E.G. De voornaamste begunstigen zijn de landen van de Gemeenschap zelf geweest ⁽¹⁾ en ook de groep van de Verenigde Staten en Canada, wat ongetwijfeld dient toegeschreven aan de belangrijke aankopen van Europa in de Verenigde Staten gedurende de Suezcrisis 1956-1957. Van 1958 tot 1962 lopen de expansie van de handel binnen de Gemeenschap en die van de handel van de E.E.G. met de andere gebieden scherper uiteen. Het blijkt dus dat het van kracht worden van het Verdrag van Rome geen breuk noch een omkering van de handelsstromen betekende, maar dat het zeker bijdroeg tot de versterking van de bestaande tendens.

Het toelaten, in elk land van de Europese Economische Gemeenschap, van goederen herkomstig uit andere lidstaten tegen meer concurrerende prijzen dan voordien, wegens de verlaging van tarieven, heeft tot gevolg gehad dat deze goederen de uit derde landen ingevoerde goederen in zekere mate vervangen hebben en zelfs de in eigen land geproduceerde goederen aangezien de keuze van de koper

(1) Deze vaststelling blijft waar indien men uit de cijfers van de buitenlandse handel van de E.E.G. die verwijderd welke slaan op het verkeer van produkten die vallen onder de toepassing van het E.G.K.S.-verdrag.

Tabel V.

Gemiddelde jaarlijkse groeipercentages van de waarde van de invoer en de uitvoer der E.E.G.-landen

Bron : *Bulletins statistiques* van de Organisatie voor Economische Samenwerking en Ontwikkeling : Buitenlandse handel, reeks B.

Gebied van oorsprong of van bestemming	van 1953 tot 1958		van 1958 tot 1962	
	Invoer	Uitvoer	Invoer	Uitvoer
E.E.G.-landen	11,5	11,4	18,2	18,3
Verenigde Staten en Canada	11,6	10,6	8,8	9,6
Vrijhandelszone ...	7,9	8,9	10,5	10,6
Andere landen	7,1	8,7	8,2	4,3
Wereldtotaal	9,0	9,7	11,8	10,8

Tabel VI.

Herkomst van de invoer der E.E.G.-landen

Bron : *Bulletins statistiques* van de Organisatie voor Economische Samenwerking en Ontwikkeling.

	E.E.G.		Vrijhandelszone		Verenigde Staten en Canada		Andere landen	
	(miljoenen dollars)	(pct.)	(miljoenen dollars)	(pct.)	(miljoenen dollars)	(pct.)	(miljoenen dollars)	(pct.)
1) Totale invoer								
1953	3.941	26,5	2.459	16,5	1.864	12,5	6.600	44,5
1958	6.786	29,7	3.589	15,7	3.230	14,1	9.276	40,5
1962	13.248	37,0	5.350	14,9	4.526	12,6	12.693	35,5
2) Invoer van fabrikaten, chemische produkten en machines en transportmaterieel								
1953	2.286	47,2	1.402	29,0	656	13,5	499	10,3
1958	4.458	50,0	2.175	24,4	1.287	14,4	994	11,2
1962	9.442	54,3	3.663	21,1	2.369	13,6	1.923	11,0

verruimd werd. De kans dat dit substitutieverschijnsel zich voordeed, was nog groter daar de intereuropese handel betrekking heeft op industriële produkten waarvoor er grotere vervangingsmogelijkheden bestaan dan voor andere produkten.

Buiten de verlaging van de douanetarieven, die een rechtstreekse invloed op de evolutie van de intergemeenschappelijke handel heeft kunnen uitoefenen, is het mogelijk dat andere, eveneens aan de instelling van de Gemeenschappelijke Markt verbonden factoren, in dezelfde richting gewerkt hebben. Met het oog op een expansie op lange termijn van hun produktie, hebben de ondernemingen er belang bij hun inspanningen te vergroten ten einde vaste voet de krijgen op een markt die, op het gebied van de tarieven, meer en meer zal openstaan voor hun produkten, veeleer dan ernaar te streven hun verkoop op te voeren in een land waarvan men verwacht dat het zijn tarieven niet zal wijzigen.

Rekening houdend met mogelijkheden hun geboden door een ruimere markt, waar zij evenwel zullen af te rekenen hebben met de mededinging van hun partners, hebben sommige ondernemingen zich bovendien technisch en commercieel gereorganiseerd ten einde nieuwe kopers te bereiken.

De stijging van de intergemeenschappelijke handel werd niet gelijk verdeeld over alle produktengroepen : om bovengenoemde redenen was de aangroei meer afgetekend voor de fabrikaten. Inderdaad, vergelekt men voor de periode 1953-1962 de totale intergemeenschappelijke invoer en die van de fabrikaten (secties 5 tot 8 van de typeclassificatie van de internationale handel), dan bekomt men een stijging met 236 pct. voor de eerste en met 313 pct. voor de tweede.

Aangezien de door de E.E.G. ingevoerde fabrikaten (secties 5 tot 8 van de typeclassificatie van de internationale handel) voor meer dan 50 pct. uit

Tabel VII.

Geografische spreiding van de buitenlandse handel van de B.L.E.U.

Bron : *Nationaal Instituut voor de Statistiek. Berekeningen door de Nationale Bank van België.*

	1953			1958			1962		
	Percentages in verhouding tot het totaal		Dekkingspercentages	Percentages in verhouding tot het totaal		Dekkingspercentages	Percentages in verhouding tot het totaal		Dekkingspercentages
	Invoer	Uitvoer		Invoer	Uitvoer		Invoer	Uitvoer	
Geïndustrialiseerde landen ¹	69,2	70,5	95,0	73,9	72,0	94,9	77,4	82,9	101,7
waarvan : E.E.G.	38,6	38,4	92,9	46,6	45,1	94,2	51,0	56,8	105,8
Verenigde Staten en Canada ...	12,7	11,6	85,2	11,3	10,4	89,2	11,0	10,6	91,2
Verenigd-Koninkrijk	9,0	7,8	80,2	7,4	5,7	75,1	8,1	5,0	58,7
Landen van het Communistische blok ²	2,0	3,5	158,5	2,2	4,0	175,9	2,5	2,4	89,5
Ontwikkelingslanden	28,8	26,0	84,4	23,9	24,0	97,8	20,1	14,7	69,4
Totaal ...	100,0	100,0	93,3	100,0	100,0	97,3	100,0	100,0	94,9

¹ E.E.G.-landen, Scandinavische landen (incl. Finland), Verenigd-Koninkrijk, Ierland, Verenigde Staten, Canada, Zwitserland, Oostenrijk, Japan.

² Landen van het Sovjetblok (incl. Joegoslavië), China, Noord-Viëtnam, Noord-Korea.

de Gemeenschap zelf komen, en daar het een groep van produkten betreft waarvoor de vraag zeer snel toeneemt, is het duidelijk welk belang de tarievenafbraak heeft die voor de intergemeenschappelijke handel door het Verdrag van Rome wordt voorgeschreven.

De hierboven naar voren gebrachte tendenties vindt men terug in de geografische spreiding van de buitenlandse handel van de B.L.E.U. In de loop van de jongste tien jaar is het relatief aandeel van de E.E.G.-partners duidelijk toegenomen : het steeg van 38,6 tot 51 pct. wat de invoer betreft en van 38,4 tot 56,8 pct. voor de uitvoer. De vraag naar Belgisch-Luxemburgse produkten vanwege de andere landen-ondertekenaars van het Verdrag van Rome, steeg sneller dan de Belgisch-Luxemburgse aankopen van produkten uit de Gemeenschap. Deze uiteenlopende evolutie, die tot uiting komt in de verbetering van het dekkingspercentage t.o.v. de E.E.G., vindt zonder twijfel een verklaring in het verschil in groeitempo van de economie van België en die van zijn partners van het Verdrag van Rome, in vergelijking met het referentiejaar, en wellicht ook in de vrijmaking van het handelsverkeer waarvan de weerslag ongetwijfeld minder sterk geweest is op de invoer dan op de uitvoer van de B.L.E.U., die sedert lang een meer liberale handelspolitiek volgde dan de meeste andere lidstaten van de E.E.G.

Het aandeel van de Verenigde Staten liep lichtjes terug; dat van het Verenigd-Koninkrijk daalde sterk, vooral wat de Belgisch-Luxemburgse invoer betreft. Hetzelfde geldt voor het aandeel van de ontwikkelingsgebieden; de tendens tot inkrimping van het handelsverkeer met deze gebieden, die reeds sedert meer dan tien jaar wordt waargenomen, werd verscherpt door de weerslag die de gebeurtenissen na de onafhankelijkheid van Kongo op de buitenlandse handel van dat land hadden.

II. EVOLUTIE VAN DE REGLEMENTERING VAN HET HANDELSVERKEER

In 1962 werd nieuwe vooruitgang gemaakt in de vrijmaking van het handelsverkeer. De belangrijkste maatregelen werden genomen in het ruimere verband van de internationale gemeenschappen (o.m. de E.E.G., de E.G.K.S. en Benelux), waarvan de ontwikkeling het toepassingsgebied van de autonome reglementen van de B.L.E.U. geleidelijk doet verminderen. Deze evolutie lag trouwens aan de basis van de wet van 11 september 1962 ⁽¹⁾ die de Koning de macht verleent reglementen uit te vaardigen in verband met de invoer, de uitvoer en de

doorvoer van goederen. De nieuwe basiswet heft die van 30 juni 1931 en 30 juli 1934 op; zij werd opgevat met het doel de reglementering van de buitenlandse handel aan te passen aan de huidige behoeften en inzonderheid aan de verplichtingen die voortvloeien uit het Verdrag van Economische Unie Benelux en uit het Verdrag van Rome.

Hieruit volgt dat de autonome reglementeringen van de B.L.E.U. — enkele weinig belangrijke veranderingen buiten beschouwing gelaten — beperkt bleven tot een verhoging en een uitbreiding van de speciale vergunningsrechten voor verscheidene landbouwprodukten met ingang van 1 juli, terwijl op het gebied van de industriële produkten het invoercontingent van petroleum uit Roemenië verhoogd werd met het saldo dat in 1961 niet gebruikt werd.

Ten aanzien van de reglementering binnen Benelux, dient erop gewezen dat op 19 maart 1962 een overeenkomst ondertekend werd met het doel het merkenrecht in de drie landen te harmoniseren. Bovendien werd op 1 oktober 1962 het wegvervoer van goederen in Benelux vrijgemaakt en werden gemeenschappelijke algemene tarieven ingesteld.

Ten opzichte van derde landen hebben de Benelux-landen, van 1 januari 1962 af, de vier globale nog overgebleven wereldcontingenten afgeschaft alsmede de globale E.E.G.-contingenten, waarvan de opheffing gekoppeld was aan de overgang naar de tweede etappe van de Gemeenschappelijke Markt.

Sommige bijzondere contingenten geldend voor de Oosteuropese landen en China werden verhoogd of afgeschaft, maar in andere gevallen werd het contingentenstelsel ingevoerd of versterkt.

De belangrijke contingentenverhogingen ten voordele van Japan vloeien voort uit de handelsovereenkomst die op 8 oktober 1960 voor de duur van drie jaar gesloten werd.

In het raam van de E.G.K.S. verkreeg België de verlenging van de toepassing van artikel 37 van het Verdrag van Parijs, waarbij de gedeeltelijke afzondering van de Belgische steenkolenmarkt behouden bleef, nl. de beperking van de invoer gekoppeld aan een inkrimping van de uitvoer van Belgische steenkolen naar de landen van de Gemeenschappelijke Markt, met uitzondering van Italië. Toelating werd eveneens verkregen om voor bepaalde geproduceerde hoeveelheden subsidies te verlenen.

Soepeler maatregelen werden evenwel getroffen, waarbij in augustus 1962 de beperkingen op het ruilverkeer tussen België en de E.G.K.S.-landen voor sommige soorten antraciet, magere steenkolen en steenkoolbriketten werden opgeheven, alsook de in- en uitvoercontingenten van de andere categorieën steenkolen werden verruimd. In september

(1) *Belgisch Staatsblad* van 27 oktober 1962, blz. 9491-9492.

1962 werden de aankopen in derde landen van bepaalde soorten eveneens vrijgemaakt.

In het raam van de Europese Economische Gemeenschap heeft een nieuwe reeks maatregelen de afbraak van de tolmuren onder de lidstaten voortgezet en de invoering van het gemeenschappelijk douanetarief bespoedigd.

Op 1 juli 1962 werd de vrijmaking van het handelsverkeer binnen de Gemeenschap andermaal versneld : de invoerrechten van toepassing op de industriële produkten werden met 10 pct. verminderd, waardoor ze nog slechts de helft bedroegen van het peil van het basisjaar 1957. Terzelfder tijd werden de basisrechten voor een groot aantal landbouwprodukten tot 35 pct. verlaagd voor zover zij niet vielen onder de eerste toepassingsmaatregelen voortvloeiend uit de beslissing die op 14 januari 1962 door de Raad van Ministers van de Gemeenschap getroffen werd met het oog op de integratie van de nationale landbouwmarkten en de invoering van een gemeenschappelijk landbouwbeleid. Inderdaad werden op 30 juli 1962 gemeenschappelijke regels van kracht voor granen, varkensvlees, eieren, pluimvee, fruit, groenten en wijn. Deze produkten ressorteren voortaan onder een gemeenschappelijke marktorganisatie. Behalve voor fruit, groenten en wijn, hebben de uitgevaardigde reglementen hoofdzakelijk betrekking op de prijsbepaling evenals op de wijzigingen van de heffingen die in het handelsverkeer binnen de Gemeenschap de douanerechten vervangen en in de loop van de overgangperiode zullen afgeschaft worden naarmate de nationale prijzen elkaar meer zullen benaderen. Het einde van deze periode werd op 1 januari 1970 vastgesteld.

Tegenover de derde landen kwam op 31 december 1960 een eerste toenadering tot stand tussen de nationale tarieven en het gemeenschappelijk douanetarief. Het ging evenwel slechts om industriële produkten. Van 1 januari 1962 af werden de tarieven van de landbouwprodukten met elkaar in overeenstemming gebracht. Daarbij werd het gemeenschappelijk douanetarief gewijzigd door de overeenkomsten die de E.E.G. met de andere G.A.T.T.-ondertekenaars sloot tijdens de vijfde conferentie inzake tarieven die op 16 juli 1962 te Geneve eindigde.

III. INVOER.

De invoer van de B.L.E.U. bedroeg in 1962 F 227,8 miljard; vergeleken met het vorige jaar betekent dit een verhoging van 8 pct. Deze stijging vloeit hoofdzakelijk voort uit een vermeerdering van de ingevoerde hoeveelheden aangezien de gemiddelde waarde per eenheid voor de gezamenlijke invoer met 0,4 pct. verminderde. Deze lichte achteruitgang is evenwel het resultaat van een uiteenlopende prijsontwikkeling. Zo gaven de uitrustingsgoederen met 5,4 pct. een aanzienlijke prijsstijging te zien, terwijl de waarde per eenheid van de verbruiksgoederen nauwelijks veranderde en die van de grondstoffen en basisprodukten met 1,5 pct. daalde.

De invoer van uitrustingsgoederen steeg met 15,5 pct. naar waarde tegen 20,2 pct. in 1961. Dit percentage blijft evenwel groter dan dit van de invoer van verbruiksgoederen en produktiegoederen, die toenam met 4,2 pct. en 7,6 pct. tegen 6,3 pct. en 4,5 pct. in 1961.

Tabel VIII.

Invoer per goederengroep

Bron : Nationaal Instituut voor de Statistiek. Berekeningen door de Nationale Bank van België.

	Totale waarden (miljarden franken)		Indexcijfers van het volume 1962/1961	Indexcijfers van de waarde per eenheid 1962/1961	Indexcijfers van de totale waarden 1962/1961
	1961	1962			
Produktiegoederen	144,8	155,8	111	98	108
Verbruiksgoederen	39,4	41,1	103	100	104
Uitrustingsgoederen	26,7	30,9	109	105	115
	210,9	227,8	109	100	108

1. Produktiegoederen.

De invoer van produktiegoederen bereikte F 155,8 miljard tegen F 144,8 miljard in 1961.

Deze verhoging met 7,6 pct. is nog groter in volume, wijl de invoerprijzen neerwaarts gericht waren. Deze stijging van de invoer moet blijkbaar in verband gebracht worden met de toeneming van de industriële produktie met 5,6 pct. tegen 4,4 pct.

in 1961. Evenals vorig jaar vertegenwoordigen de produktiegoederen in de gezamenlijke invoer van de B.L.E.U. ca. 70 pct.

De leveringen aan de metaalbedrijven, de textielnijverheid, de landbouw en de voedingsbedrijven gingen het sterkst omhoog. Daarentegen werden minder produktiegoederen voor de papiernijverheid en de grafische bedrijven, de hout-, diamant-, tabak- en rubbernijverheid ingevoerd.

Tabel IX.

Invoer van produktiegoederen

Bron : Nationaal Instituut voor de Statistiek. Berekeningen door de Nationale Bank van België

	Totale waarden (miljarden franken)		Evolutie t.o.v. 1961 (pct.)
	1961	1962	
<i>Produktiegoederen voor :</i>			
de metaalnijverheid	48,5	52,6	+ 8,5
de textielbedrijven	17,7	19,0	+ 7,5
de landbouw en de voedingsbedrijven	14,9	17,6	+ 17,6
de diamantnijverheid	9,5	9,3	- 2,8
de papiernijverheid en de grafische bedrijven	3,0	2,8	- 4,0
de houtnijverheid	3,4	3,2	- 6,3
de ledernijverheid	2,4	2,4	+ 0,7
de bouwnijverheid	2,9	3,0	+ 4,3
de tabaksnijverheid	1,3	1,2	- 6,0
de petroleumnijverheid	7,5	7,9	+ 5,6
de rubbernijverheid	1,0	0,9	- 6,9
<i>de diverse produktiesectoren zonder onderscheid :</i>			
geraffineerde minerale oliën	4,1	5,0	+ 20,6
vaste brandstoffen	8,2	8,8	+ 7,4
chemische produkten	8,3	9,2	+ 9,9
diverse produkten	12,1	12,9	+ 7,0
Totaal ...	144,8	155,8	+ 7,6

In 1962 steeg de gietijzer- en ruwstaalproductie van de ijzer- en staalnijverheid van de B.L.E.U. resp. met 0,7 pct. en 2,2 pct. België, afzonderlijk beschouwd, verhoogde zijn productie van gietijzer met 4,7 pct. en die van ruwstaal met 4,9 pct. Doch gelet op de vertraging van de bedrijvigheid, veroorzaakt door de stakingen van 1961, mag men aannemen dat de productie van de Belgische ijzer- en staalnijverheid op hetzelfde peil lag als in 1961. In de Europese Economische Gemeenschap ging de productie met 0,7 pct. achteruit. Deze teruggang moet blijkbaar worden toegeschreven aan een inkrimping van de voorraden bij de verbruikers en aan een vertraging van de expansie bij sommige producenten van investeringsgoederen. De stagnatie van de vraag samen met een verdere uitbreiding van het produktievermogen waren oorzaak van een aanbodoverschot, dat nog werd vergroot door de stijgende productie in de ontwikkelingslanden. Hierdoor ver-

scherpte de internationale concurrentie en daalden de prijzen. De Belgische ijzer- en staalnijverheid blijkt door deze verschijnselen minder getroffen te zijn dan die van Duitsland, Frankrijk en Luxemburg : benevens een produktiestijging van de afgewerkte produkten met 11,5 pct., namen de geboekte bestellingen met 13,5 pct. toe.

De afzet van ijzererts in de B.L.E.U. steeg met 2,7 pct. in volume; de prijzen toonden een neerwaartse tendens. De invoer uit de landen van de E.G.K.S. nam met 3,3 pct. toe en vertegenwoordigde in 1962 meer dan 75 pct. van de totale ertsinvoer. Frankrijk leverde bijna de gehele hoeveelheid. De Scandinavische landen hebben nauwelijks hun verzendingen verhoogd, terwijl die van Canada afgetekend achteruitgingen.

De schrootinvoer verminderde, zij het meer in waarde dan in volume en zulks hoofdzakelijk wijl minder schroot in de hoogovenvulling werd gebruikt.

Tabel X.

Invoer van produktiegoederen voor de metaal- en metaalverwerkende bedrijven

Bron : Nationaal Instituut voor de Statistiek. Berekeningen door de Nationale Bank van België.

	Eenheid	1961	1962
IJzererts	<i>duizenden tonnen</i>	20.649	21.201
Non-ferrometaalertsen	<i>miljarden franken</i>	5,0	3,8
Schroot	<i>duizenden tonnen</i>	198	125
Ruwkoper	<i>duizenden tonnen</i>	297	339
Andere ruwe non-ferrometalen	<i>miljarden franken</i>	3,7	4,2
Gietijzer, staven, ijzerlegeringen	<i>miljarden franken</i>	2,2	2,2
Losse stukken voor vliegtuigen, schepen en diversen ...	<i>miljarden franken</i>	3,4	4,4
Losse stukken voor auto's, moto's, rijwielen	<i>miljarden franken</i>	13,3	15,9

Het globale indexcijfer van de produktie van de *non-ferrometaalnijverheid* ging in 1962 met 7 pct. achteruit voor de ruwe produkten, terwijl de produktie van de halffabrikaten stationair bleef. Deze teruggang beperkte zich vooral tot de zinknijverheid en, in mindere mate, tot de loodnijverheid; de koperproduktie bleef ongewijzigd, terwijl die van tin en aluminium zeer afgetekend omhoog ging.

De non-ferrometaalnijverheid is voor haar ertsvoorziening op het buitenland aangewezen. In 1962 bedroeg de invoer van produktiegoederen F 18,8 miljard, d.i. een toeneming van 1,8 pct. vergeleken met 1961. Dit cijfer verbergt echter uiteenlopende bewegingen. De ertsinvoer daalde met 24 pct. in waarde, waardoor deze terugviel van F 5 miljard tot F 3,8 miljard. Deze evolutie moet, enerzijds, worden toegeschreven aan een prijsdaling op sommige wereldmarkten en, anderzijds, aan een inkrimping van de ingevoerde hoeveelheden, meer bepaald van uraniumerts, en aan een daling met 19 pct. van het ingevoerde volume zinkerts. De zinknijverheid evenals de loodnijverheid hebben verder met voorzieningsmoeilijkheden te kampen.

De invoer van ruwkoper steeg met 14 pct. in volume; de wereldprijzen bleven stabiel dank zij de ondersteuningspolitiek van de grote produktiegroepen. Daar, anderzijds, de Belgische produktie in 1962 op hetzelfde peil bleef, hebben de voortbrengers vermoedelijk hun voorraden vergroot.

Na de achteruitgang in 1961 verhoogde de tinnijverheid, aangemoedigd door een gunstige prijsontwikkeling, haar produktie in 1962 met 45,7 pct. De invoer van tinerts bleef stabiel in volume, maar die van ruwmetaal steeg met 83,7 pct.; de leveringen kwamen hoofdzakelijk uit Kongo.

In de aluminiumnijverheid bleef de vraag stijgen, waardoor de produktie van ruwmetaal met 46,5 pct. vermeerderde. Het invoervolume van ruwaluminium kromp met 1,9 pct. in, terwijl dit van fabrikaten sterk toenam.

De *metaalverwerkende nijverheid* breidde haar produktie verder uit. Inderdaad bereikten de leve-

ringen F 107 miljard, d.i. een verhoging van 10,1 pct. tegen 11,5 pct. in 1961. De geboekte nieuwe bestellingen lagen 1,2 pct. lager dan het peil van 1961.

De waarde van de ingevoerde produktiegoederen bestemd voor de metaalverwerkende nijverheid steeg met 18 pct. Het aandeel van de metalen halffabrikaten vermeerderde met 8,6 pct. De invoer van losse stukken voor de vliegtuigbouw nam met 29,6 pct. toe, vooral dank zij de deelneming van België aan een fabricageprogramma van militaire vliegtuigen. De aankoop van losse stukken voor auto's, moto's en rijwielen steeg met 19,6 pct., en wel in verband met de gunstige ontwikkeling van de automontage, die door een krachtige binnenlandse vraag en vooral door een opmerkelijke uitbreiding van de uitvoer werd begunstigd.

De *textielnijverheid* verhoogde opnieuw haar produktie in 1962. Voor het gehele jaar overtrof het globale indexcijfer van de textielproduktie dit van 1961 met 2,3 pct.

De voornaamste sectoren hebben tot deze vooruitgang bijgedragen, behalve de katoennijverheid die in de loop van het jaar een gevoelige inkrimping van de produktie en een daling van de prijzen onderging. Deze evolutie had haar terugslag op de ingevoerde hoeveelheid ruwe katoen die, vergeleken met 1961, met 10,4 pct. slonk.

De wolproduktie ging in 1962 voor de gehele sector met 4 pct. vooruit. Dit weerspiegelt de sterkere activiteit van de spinnerijen en van de weverijen waarvan de produktie respectievelijk met 8 pct. en 5 pct. toenam. Het volume van de ingevoerde ongewassen of vóór het scheren gewassen wol steeg met 6,9 pct. tegen 20,5 pct. in 1961.

In de juteïndustrie waar de sterke daling van de vezelprijzen — het gemiddelde peil ervan lag 33 pct. beneden dit van 1961 — een herneming van de bedrijvigheid evenals een aanvulling van de voorraden teweegbracht, steeg de invoer van ruwe jute met 65 pct. in volume en 10 pct. in waarde.

Tabel XI.

Invoer van de voornaamste grondstoffen voor de textielbedrijven

Bron : Nationaal Instituut voor de Statistiek. Berekeningen door de Nationale Bank van België.

	Ingevoerde hoeveelheden (duizenden tonnen)		Totale waarden (miljarden franken) 1962	Indexcijfers van de bedrijvigheid in de beschouwde sector 1962/1961
	1961	1962		
Ongewassen of vóór het scheren gewassen wol ...	98	104	5,2	{ 98,2 (a) 108,9 (b) 104,3 (c)
Katoen, niet gekaard en niet gekamd	98	88	2,6	90,9 (d)
Ruwe jute	64	105	1,2	121,9 (d)
Ruw vlas en dergelijke	218	204	0,9	93,4 (d)

(a) Wolwassersrijen en -carbonisatiebedrijven. — (b) Wolkammerijen. — (c) Wolweverijen en -spinnerijen. — (d) Spinnerijen.

De vlasnijverheid kende in 1962 een grote bedrijvigheid, maar de vooruitgang bleef beperkt tot de weverijen. De invoer van linnen halffabrikaten is gestegen, terwijl die van de grondstoffen daalde.

De invoer van produktiegoederen bestemd voor de landbouw- en de voedingsbedrijven nam in waarde met 17,6 pct. toe. De aankoop van granen in het buitenland steeg met 27,4 pct. in waarde, ofschoon

de invoer van tarwe met 20,6 pct. slonk, waarbij vooral de leveringen van de Sovjetunie, Canada en de Verenigde Staten verminderden. De relatieve betekenis van deze laatste twee landen bleef ongewijzigd. Evenals in 1961 bedroeg hun aandeel in de tarweleveringen meer dan 80 pct. Het aandeel van de Sovjetunie ging evenwel achteruit van 14 pct. in 1961 tot 4,8 pct. in 1962, terwijl Argentinië haar thans voorbijstreeft met een aandeel van 12 pct.

Tabel XIII.

Invoer van produktiegoederen voor de landbouw en de voedingsbedrijven

Bron : Nationaal Instituut voor de Statistiek. Berekeningen door de Nationale Bank van België.

	Eenheid	1961	1962
Granen	<i>miljarden franken</i>	5,7	7,3
waarvan : tarwe	<i>duizenden tonnen</i>	515	396
gerst	<i>duizenden tonnen</i>	325	366
maïs	<i>duizenden tonnen</i>	476	655
Meststoffen en fytofarmaceutische produkten	<i>miljarden franken</i>	3,1	3,1
Produkten voor dieren	<i>miljarden franken</i>	2,0	2,8
Cacao	<i>miljarden franken</i>	0,7	0,7
Suiker	<i>miljarden franken</i>	—	—
Oliën en oliehoudende granen	<i>miljarden franken</i>	2,2	2,2
Hop	<i>miljarden franken</i>	0,1	0,2

De gerstinvoer steeg met 30,1 pct. In de geografische spreiding ervan doen zich vaak wijzigingen voor. In 1962 gingen de leveringen uit Frankrijk, Nederland en Polen aanzienlijk achteruit, terwijl die van de Verenigde Staten, Groot-Brittannië en Syrië merkkelijk stegen.

De maïsinvoer volgde opnieuw een stijgende lijn die in 1961 tijdelijk was onderbroken. De verhoging bedraagt 36 pct. Onder de leveranciers hebben de Verenigde Staten hun eerste plaats versterkt en ongeveer 54 pct. van de behoeften van de B.L.E.U. gedekt tegen 46 pct. in 1961. De invoer uit Roemenië verzwakte ten voordele van die herkomstig uit Argentinië en de Zuidafrikaanse Unie.

De invoer van diverse granen, waaronder vooral rogge, haver, rijst, boekweit, kanariezaad en negerkoren, steeg met 69 pct. in waarde. De Verenigde Staten zagen het aandeel van hun leveringen voor deze gehele rubriek afnemen.

De invoer van cacao nam in volume met 8,7 pct. toe; de invoerwaarde bleef onveranderd. In de geografische spreiding ervan deden zich bepaalde verschuivingen voor : de invoer uit Ghana ging vermoedelijk achteruit wegens teeltziekten in dit land; dit laatste blijft evenwel de voornaamste leverancier van de B.L.E.U., doch het wordt van dichtbij gevolgd door Kongo, dat zijn leveringen nog vergrootte, evenals door Ecuador en vooral Australië. Zoals in 1961 heeft de B.L.E.U. vrijwel al de cacaoboter en -olie uit Nederland ingevoerd.

De invoer van ruwe suiker is in 1962 meer dan verdubbeld. Hij vertegenwoordigt evenwel nauwelijks 2 pct. van de binnenlandse produktie. Hetzelfde geldt voor de hop, waarvan de invoer, onveranderd in volume maar naar waarde met 37,8 pct. gestegen, het totale aanbod slechts weinig beïnvloedt.

De invoer van meststoffen nam niet meer toe. De structuur van deze invoer blijft praktisch dezelfde met nochtans een lichte achteruitgang voor de potasmeststoffen.

De waarde van de ingevoerde produktiegoederen bestemd voor de *diamantnijverheid* daalde in 1962 met 2,8 pct. Stegen de leveringen uit de Zuidafrikaanse Unie en de Verenigde Staten respectievelijk met 8,1 pct. en 6,2 pct., die herkomstig uit het Verenigd-Koninkrijk daalden met 3,3 pct.

De inkrimping met 4 pct. van de waarde van de invoer van produktiegoederen voor de *papiernijverheid en de grafische bedrijven* is volledig te wijten aan de vermindering der leveringen aan de sector der papierproduktie. Inderdaad verhoogde deze laatste zijn produktie slechts met 1,4 pct. tegen 4 pct. in 1961. De produktie van de papierverwerkende nijverheid steeg daarentegen met 9,9 pct.

De expansie van de *houtnijverheid* duurde in 1962 voort. De daling met 6,3 pct. van de waarde van de aankopen in het buitenland is aan de prijsdaling van het hout op de wereldmarkten toe te schrijven, ver-

mits de ingevoerde hoeveelheden lichtjes vermeerderden.

In de *leder- en schoennijverheid* zette de in 1961 begonnen herleving zich voort in 1962, hoewel in een trager tempo en zulks vooral in de ledersector, waar het produktie-indexcijfer slechts met 4 pct. toenam, tegen 16 pct. in 1961. De schoenfabricage steeg met 5,4 pct.; de leveringen van grondstoffen aan deze sector vermeerderden met 17,6 pct. in volume en met 0,7 pct. in waarde. De invoer van ruwe huiden en peltërijen nam in sterke mate toe tegen merklijk dalende prijzen.

In de *bouwnijverheid* heerste er het gehele jaar een sterke binnenlandse vraag; hiervan getuigt de stijging met 8,4 pct. van het produktie-indexcijfer voor de gezamenlijke sector der bouwmaterialen, alsook de waardeverhoging met 4,3 pct. van de voor deze nijverheid ingevoerde produktiegoederen.

De produktie van de *tabaksnijverheid* bleef over het algemeen stationair. De 6 pct. kleinere invoerwaarde van tabak in bladen moet worden toegeschreven aan een betere binnenlandse oogst en aan een intering van de voorraden ten gevolge van de stijging van de invoerprijzen van ruwe tabak. De Verenigde Staten bleven de belangrijkste leverancier.

In de *rubbernijverheid* stegen het produktie-indexcijfer met 5,5 pct. en de ingevoerde hoeveelheid van de grondstoffen met 0,6 pct., terwijl de globale invoerwaarde met 6,9 pct. terugliep onder invloed van de voortdurende daling van de wereldprijzen voor natuurrubber.

De invoer van *ruwe petroleum* bedroeg 8.536.000 ton in 1962, d.i. een stijging van 8,9 pct. tegenover 1961. De ruwe petroleum wordt nog voor ongeveer 70 pct. uit de landen van het Midden-Oosten betrokken; de B.L.E.U. bevoorradde zich evenwel hoe langer hoe meer in Afrika: Tunesië en Lybië verschaften ongeveer 17 pct. van de gehele invoer. De ingevoerde hoeveelheid ruwe petroleum was *grosso modo* het maximum dat de Belgische raffinaderijen konden verwerken. Deze volledige aanwending van het raffineervermogen was evenwel onvoldoende om de aanhoudende uitbreiding te bevredigen van het verbruik, dat in 1962 nog met 19 pct. steeg, tegen 9,2 pct. in 1961.

Deze ontwikkeling van de vraag tegenover een ontoereikend produktievermogen deed dan ook het invoervolume van minerale oliën, bestemd voor de diverse produktiesectoren, met 28 pct. stijgen. De toeneming in waarde bedroeg ten gevolge van de prijsdaling slechts 20,6 pct., wijl sedert 1959 de

opkomst van nieuwe leveranciers, de verkoopcampagnes van de landen van het Oostelijk blok en bepaalde beperkende reglementeringen in de Verenigde Staten een overtollig aanbod veroorzaakten.

De grotere invoer had vooral betrekking op aankopen van gasoil en fuel-oil, die respectievelijk met 33 pct. en 29 pct. toenamen. Onder de leverancierslanden zag Nederland, ondanks een stijging van zijn verkopen, zijn relatief aandeel enigszins achteruitgaan en wel van 50,3 pct. in 1961 tot 45,4 pct. in 1962.

Het volume van de ingevoerde *vaste brandstoffen* steeg met 6,2 pct. Voor België alleen bedraagt het percentage 11,3 pct., maar de invoer van hoogovenokes in Luxemburg daalde met 4,8 pct. In België steeg de invoer van steenkolen en steenkoolbriketten afkomstig uit de overige landen van de Gemeenschap van 3.408.000 ton in 1961 tot 3.576.000 ton in 1962, d.i. een verhoging van 4,9 pct. De invoer uit derde landen nam met 51,6 pct. toe, waardoor hun leveringen opliepen van 830.000 ton in 1961 tot 1.258.000 ton in 1962. In het handelsverkeer met landen buiten de Gemeenschap blijven de Verenigde Staten de voornaamste leveranciers, gevolgd door Groot-Brittannië.

De uitbreiding van de invoer moet worden toegeschreven aan de toeneming van de binnenlandse behoeften, waarin de steenkolenmijnen wegens een tekort aan arbeidskrachten onmogelijk kunnen voorzien. Nochtans nam de afzet aan de industrie enigszins af, doch de leveringen van huisbrand stegen met 11 pct. wegens de ongunstige weersomstandigheden tijdens de eerste en laatste maanden van 1962. De leveringen aan de elektrische centrales vermeerderden met 19 pct.

De invoer van *chemische produkten* werd in een versneld tempo voortgezet: de stijging in waarde bedroeg 9,9 pct. tegen 4,4 pct. in 1961. Onder deze grote verscheidenheid van produkten nam de invoer van plasticstoffen toe met 12,4 pct. naar waarde en het aandeel in de globale invoer van chemische produkten bedroeg 31,1 pct. Meer dan 67 pct. van de ingevoerde chemische produkten werd uit de E.E.G.-landen betrokken. De invoer gerangschikt onder de rubriek *Diverse produkten* steeg met 7 pct. Het aandeel van de E.E.G.-landen in deze invoer, die o.m. sommige brandstoffen en metaalprodukten omvatte, bedraagt 60 pct.

2. Verbruiksgoederen.

De invoer van verbruiksgoederen bereikte F 41,1 miljard. De vooruitgang van 4,2 pct. tegenover 1961 werd nauwelijks teweeggebracht door de evolutie van de prijzen per eenheid, aangezien deze over

het algemeen stabiel bleven. Het voornoemde groeipercentage is lager dan dat van 1961 en het aandeel van de verbruiksgoederen in de totale

groeï van de leveringen van duurzame goederen met 6,6 pct. en een verhoging van de niet-duurzame goederen met slechts 1,4 pct.

De invoer van *textielwaren* steeg met 6,7 pct. tegen 9,5 pct. in 1961. Zoals in 1961, is de relatieve belangrijkheid van de invoer van gebreide goederen en confectie toegenomen. De geografische structuur van de invoer van textielwaren evolueerde naar een versterking van de positie der E.E.G.-landen, waarvan het aandeel opliep tot 83,4 pct. tegen 81,8 pct. in 1961. Nederland bleef de voornaamste leverancier, maar het zijn Frankrijk en vooral West-Duitsland die hun leveringen het sterkst hebben opgedreven. Het expansiepercentage van de invoer uit die landen bedraagt inderdaad respectievelijk 13 pct. en 35 pct.

De invoer van *schoenen*, die in 1961 reeds met 13,8 pct. steeg, nam in 1962 nog met 7,1 pct. toe.

De invoer van *huishoudapparaten*, die in 1961 ongewijzigd bleef, kende in 1962 een lichte vooruitgang ten belope van 2,3 pct. In deze zeer uiteenlopende rubriek was de stijging het hoogst voor de elektrische verwarmingstoestellen en andere elektrothermische toestellen voor huishoudelijk gebruik, de fornuizen

Tabel XIII.

Indexcijfers van het verbruikspeil in 1962
(Basis 1961 = 100)

Indexcijfer van het volume van het voedselverbruik ¹ (na uitschakeling van seizoenschommelingen)	102
Indexcijfer van de verkopen ² :	
in de warenhuizen	105
in de coöperatieven	104
Indexcijfer van de waarde der aan het zegel onderworpen transacties ¹	105
Indexcijfer van het volume van de invoer van verbruiksgoederen ³	103

¹ Bron : Institut de Recherches Economiques, Sociales et Politiques de l'Université de Louvain.

² Bron : Nationaal Instituut voor de Statistiek (aangepast om rekening te houden met de kleinhandelsprijzen).

³ Bron : Nationale Bank van België.

invoer daalde van 18,7 pct. in 1961 tot 18 pct. in 1962.

De gezamenlijke verhoging van de invoer van verbruiksgoederen kan gesplitst worden in een aan-

Tabel XIV.

Invoer van verbruiksgoederen

Bron : Nationaal Instituut voor de Statistiek. Berekeningen door de Nationale Bank van België.

	Totale waarden (miljarden franken)		Indexcijfers van de totale waarden 1962/1961
	1961	1962	
<i>Duurzame verbruiksgoederen</i>	21,2	22,6	107
waarvan :			
textielwaren	7,3	7,8	107
huishoudapparaten	3,2	3,3	102
autovoertuigen	1,9	2,2	116
moto's, rijwielen, enz.	0,8	0,3	89
<i>Niet duurzame verbruiksgoederen</i>	18,2	18,5	101
Voedingsmiddelen	14,5	14,7	101
waarvan :			
koffie, thee, specerijen	(2,4)	(2,3)	(97)
fruit en groenten	(4,3)	(4,7)	(111)
vlees, vetstoffen, vis en schaaldieren	(3,3)	(3,1)	(94)
zuivelprodukten	(1,4)	(1,4)	(99)
wijn en sterke dranken	(1,4)	(1,4)	(103)
Produkten niet-voedingsmiddelen	3,7	3,8	101
Totaal ...	39,4	41,1	104

en koelkasten, de boepers, de wasmachines en de vriesmachines. Een uitzondering evenwel : de invoer van koelkasten voor huishoudelijk gebruik daalde met 18,9 pct., wat vooral betrekking had op de leveringen uit West-Duitsland.

De mode der transistorradio's was de oorzaak van een verhoging met 5,4 pct. van de invoer van radio-ontvangtoestellen en heeft meteen Japan in staat gesteld een plaats in te nemen op de binnenlandse markt van de B.L.E.U.

De leveringen van televisietoestellen ondergingen een krachtige vermindering, waardoor ze terugliepen

tot 48,6 pct. van hun peil van 1961. Blijkbaar doet zich op dat gebied een zekere verzadiging van de markt voor.

In zijn geheel beschouwd, kwam de invoer in de B.L.E.U. van huishoudapparaten voor 30 pct. uit West-Duitsland. Het aandeel van dit land nam evenwel af, vooral ten gunste van Nederland — zijn aandeel bedraagt thans 29 pct. —, evenals van Italië en de Verenigde Staten.

Het aantal door de B.L.E.U. ingevoerde nieuwe volledige *autovoertuigen* bereikte in 1962 36.905 eenheden, d.i. 19,2 pct. meer dan in 1961. De

waarde van deze invoer bedraagt F 2,1 miljard en betekent een verhoging met 16,1 pct. t.o.v. 1961.

De snellere vooruitgang van de inkomens, die tot uiting komt in een verhoging met 8,6 pct. van de inschrijvingen van personenwagens, en de vermindering van de invoerrechten in het raam van de E.E.G., zowel voor het tarief binnen de Gemeenschap, dat op 1 juli 1962 van 14,4 pct. tot 12 pct. daalde, als voor het buitentarief, dat op 1 september 1962 van 24 pct. tot 22 pct. werd teruggebracht, hebben ongetwijfeld bijgedragen tot de versnelde verhoging van het groeipercentage van de invoer. De invoer uit de E.E.G. vertegenwoordigt 90 pct. van het totaal aantal ingevoerde wagens, tegen 88 pct. in 1961. West-Duitsland heeft zijn verzendingen nog opgevoerd met 50 pct. en neemt thans 43 pct. van de invoer voor zijn rekening, tegen 34 pct. in 1961. De invoer uit Nederland en Italië verminderde respectievelijk met 48 pct. en met 19 pct., terwijl Frankrijk zijn leveringen meer dan verdubbelde.

De markt van de motorrijwielen bleef gekenmerkt door een aanhoudende vertraging van de verkopen. De invoer van moto's, motorfietsen en scooters daalde bijgevolg aanzienlijk.

In zijn geheel beschouwd, kwam de invoer van duurzame verbruiksgoederen voor 78 pct. uit de E.E.G.-landen. De invoer uit Frankrijk en West-Duitsland steeg respectievelijk met 20,6 pct. en 12,5 pct., terwijl die uit Nederland met 2,5 pct. daalde, waarbij dat land toch de belangrijkste leverancier bleef.

De invoer van *voedingsprodukten* die het grootste deel van de niet-duurzame verbruiksgoederen uitmaken, nam tegenover 1961 slechts met 1,4 pct. toe.

De aankopen van koffie verminderden in 1962 verder. De ingevoerde hoeveelheden thee en specerijen vermeerderden daarentegen respectievelijk met 14,9 pct. en 10,8 pct.

De invoer van fruit en groenten nam met 10,6 pct. toe. De stijging had inzonderheid betrekking op

het volume voor vers fruit en fruitconserven, aangezien de invoerprijzen doorgaans neerwaarts gericht waren. Daarentegen dient de verhoging van de waarde van de ingevoerde groenten en planten veeleer toegeschreven aan de prijsstijging, o.m. van de aardappelen en de hop.

De invoer van wijn en alcoholhoudende dranken nam in waarde met 3 pct. toe. De invoer van wijn liep evenwel terug, terwijl deze van alcoholische dranken aanzienlijk steeg; de invoerprijzen zijn in beide gevallen een weinig gedaald.

Zo de totale invoer van zuivelprodukten enigszins verminderde, nochtans niet zoveel als in 1961, dan dient zulks toegeschreven aan de teruggang van de kaasimport, die de stijging ten gevolge van de verhoogde aankopen van geconserveerde of geconcentreerde melk teniet gedaan heeft.

De daling van de vleesimport dient beschouwd als een terugkeer tot de normale toestand. In 1961 was de invoer van varkensvlees inderdaad uitzonderlijk hoog, ten gevolge van een ziekte die de Belgische varkensstapel getroffen had. In 1962 hebben de aankopen van varkensvlees in het buitenland bijgevolg slechts 19 pct. bereikt van het peil van het jaar voordien. Deze daling heeft de toeneming van de invoer van rund- en paardvlees, wegens een vermeerdering van het binnenlands verbruik van vlees en vleesprodukten, met 6,4 pct. geneutraliseerd.

3. Uitrustingsgoederen.

De invoer van uitrustingsgoederen beliep F 30,9 miljard, tegen 26,7 miljard in 1961. De gezamenlijke vermeerdering van 15,5 pct. kan gesplitst worden in een toeneming van de ingevoerde hoeveelheden met 9,3 pct. en in een verhoging van de waarde per eenheid met 5,4 pct. Uit de vergelijking met vorig jaar blijkt een zekere vertraging van de invoer van uitrustingsgoederen, aangezien het groeipercentage in 1961 20 pct. bereikte.

De Belgische metaalverwerkende nijverheid heeft haar eigen leveringen van uitrustingsgoederen op de binnenlandse markt met 12,6 pct. verhoogd tegen 11,1 pct. in 1961.

Uit de lezing van tabel XVI blijkt dat de verhoging van de invoer vooral aanzienlijk is voor de scheepsbouw en het spoorweg- en trammaterieel, met respectieve stijgingen van 72 pct. en 52 pct. In 1961 was de invoer van die categorieën goederen evenwel merkkelijk achteruitgegaan. Voor de scheepsbouw is de jaarlijkse evolutie uit de aard der zaak zeer onregelmatig, aangezien de waarde van de ingevoerde eenheden vaak hoog is. Aldus leverde Japan in 1962 een petroleumschip met een aanzienlijke tonnemaat.

Tabel XV.

Invoer van verbruiksklare voedingsmiddelen

Bron : Nationaal Instituut voor de Statistiek. Berekeningen door de Nationale Bank van België.

	Ingevoerde hoeveelheden (duizenden tonnen)		Totale waarden (mil- jarden franken) 1962
	1961	1962	
Koffie, thee, specerijen .	65	61	2,3
Fruit en groenten	492	549	4,7
Vlees, vetstoffen, vis en schaaldieren	161	158	3,1
Zuivelprodukten	43	48	1,4
Wijn en sterke dranken	80	78	1,4

Tabel XVI.

Invoer van uitrustingsgoederen

Bron : Nationaal Instituut voor de Statistiek. Berekeningen door de Nationale Bank van België.

	Totale waarden (miljarden franken)		Indexcijfers van de totale waarden 1962/ 1961
	1961	1962	
Volledige machines	8,2	9,2	114
waarvan : textielmachines	1,3	1,3	104
landbouwmachines	1,3	1,2	91
gereedschapsmachines	1,4	1,6	110
allerhande machines	4,2	5,2	126
Elektrotechnisch en elektronisch materieel	5,8	7,1	121
Krachtsmachines, pompen	1,4	1,7	124
Handelsvoertuigen en vliegtuigen	3,0	2,1	70
Gereedschap, stukken en toebe- horen van allerhande machines	2,8	3,0	108
Weeg-, hijs-, los- en laadtoestellen Precisietoestellen en optische appa- raten	1,7	2,4	142
.....	1,0	1,6	158
Kantoomaterieel	1,3	1,4	111
Scheepsbouw	0,7	1,2	172
Spoorweg- en trammaterieel	0,1	0,2	152
Diversen	0,7	0,8	110
Totaal ...	26,7	20,8	115

De buitenlandse leveringen van spoorwegmaterieel namen eveneens toe. Zij vertegenwoordigen nochtans nauwelijks 10 pct. van de totale leveringen op de binnenlandse markt.

Een merkelijke stijging van de invoer werd opgetekend voor de weeg-, hijs-, los- en laadtoestellen, evenals voor precisietoestellen en optische apparaten;

dit verschijnsel dient in verband gebracht met de ontwikkeling van de automatie en met de inspanningen tot verbetering van de produktiviteit.

De aanzienlijke daling van de invoer van « Handelsvoertuigen en vliegtuigen » dient inzonderheid toegeschreven te worden aan een vermindering van de aankopen van vliegtuigen in Frankrijk.

In strijd met de evolutie van de jongste jaren, is het aandeel van de E.E.G.-landen in de leveringen van uitrustingsgoederen aan de B.L.E.U. enigszins verminderd; het beliep 62,6 pct. tegen 65,7 pct. in 1961. Deze verschuiving had plaats in het voordeel van de Verenigde Staten, waarvan het aandeel van 12,7 pct. opliep tot 15,6 pct., d.w.z. de verhouding die in 1960 werd bereikt.

IV. UITVOER

De uitvoer van de B.L.E.U. bedroeg in 1962 F 216,2 miljard tegen F 196,2 miljard in 1961, d.i. een stijging met 10,2 pct. Deze toeneming is aanzienlijk in vergelijking met die van het vorige jaar, die slechts 3,9 pct. bedroeg : zij is toe te schrijven aan een vergroting van het uitvoervolume met 11,6 pct. aangezien de waarden per eenheid daarentegen in verhouding tot 1961 met 1,4 pct. terugliepen.

De stijging van het volume van de uitvoer was algemeen, zo men uitzondering maakt voor de volgende sectoren : ceramieknijverheid en steenbakkerijen, tabaksnijverheid, steenkolenmijnen en cement-

Tabel XVII.

Uitvoerwaarde per produktiegroep

Bron : Nationaal Instituut voor de Statistiek. Berekeningen van de Nationale Bank van België.

	1961	1962	Pct. van het totaal 1962	Evolutie t.o.v. 1961 (pct.)
Hoogovenbedrijven	37,3	38,4	17,8	+ 3,1
Metaalverwerkende bedrijven	45,2	52,1	24,1	+ 15,1
Textiel- en kledingbedrijven	30,7	35,1	16,2	+ 14,3
Scheikundige bedrijven	14,6	15,3	7,1	+ 4,6
Non-ferrometaalnijverheid	16,1	16,3	7,6	+ 1,7
Diamantnijverheid	9,6	10,0	4,6	+ 4,2
Petroleumnijverheid	5,2	5,6	2,6	+ 7,7
Glas- en spiegelglasbedrijven	5,4	6,2	2,9	+ 14,9
Landbouw	6,1	8,2	3,8	+ 34,7
Voedingsbedrijven	4,3	5,2	2,4	+ 19,3
Steenkoolnijverheid	2,7	2,7	1,2	- 0,5
Papierijverheid en grafische bedrijven	3,6	4,3	2,0	+ 16,5
Huiden- en ledernijverheid	2,3	2,4	1,1	+ 8,0
Hout- en meubelbedrijven	2,2	3,0	1,4	+ 39,0
Rubbernijverheid	1,2	1,3	0,6	+ 9,7
Cementfabrieken	0,8	0,8	0,4	- 2,3
Bedrijven van bouwmaterialen op basis van cement en van gips	1,0	1,1	0,5	+ 9,5
Stengroeven	1,2	1,4	0,7	+ 14,8
Ceramieknijverheid en steenbakkerijen	0,7	0,6	0,3	- 6,1
Tabaksnijverheid	0,5	0,6	0,2	+ 4,2
Diversen	5,5	5,6	2,5	+ 2,0
Diversen ...	196,2	216,2	100,0	+ 10,2

fabrieken. De vooruitgang was bijzonder snel in de houtverwerkende nijverheid, de landbouwsector, de voedingsbedrijven, de metaalverwerkende nijverheid, de glas- en spiegelglasnijverheid, alsmede in de papiernijverheid en de grafische bedrijven en in de textielsector.

Onder de algemene baissetendens van de indexcijfers der waarden per eenheid gaan, naargelang de produktengroepen, zeer uiteenlopende bewegingen schuil. De indexcijfers vertonen een afgetekende stijging in de tabaksnijverheid, de ceramieknijverheid en de steenbakkerijen, alsmede in de landbouw, de papiernijverheid en de grafische bedrijven. Daarentegen gaan zij met resp. 4 en 5 pct. achteruit in de twee zeer belangrijke sectoren van de chemische bedrijven en van de ijzer- en staalnijverheid, en met 2 pct. in de petroleumnijverheid, de hout- en meubelbedrijven en de voedingsnijverheid. In talrijke andere sectoren beperkt de teruggang van de indexcijfers van de waarde per eenheid zich tot 1 pct.

In de sector van de *metaalverwerkende bedrijven* steunde de in 1962 waargenomen expansie van de bedrijvigheid voor het grootste gedeelte op een toeneming van de uitvoer, die in waarde 15,1 pct. bedraagt, tegen 13,4 pct. het jaar voordien. De bijdrage van deze sector tot de totale uitvoer steeg aldus van het ene jaar tot het andere van 23 pct. tot 24 pct. Evenals in 1961 had de buitenlandse vraag betrekking op de uitrustingsgoederen en op de duurzame verbruiksgoederen.

De leveringen van voertuigen, fietsen en vliegtuigen stegen in waarde met 37 pct. en die van elektrische machines met 20,5 pct., hoofdzakelijk wegens de toeneming van de verzendingen van industriële elektrische apparatuur. Daarentegen verliep de toename langzamer voor de verkopen van elektrische toestellen voor huishoudelijk gebruik, waarin o.m. begrepen zijn de elektrische huishoudapparaten en de radio- en televisietoestellen. De buitenlandse vraag naar machines voor industrieel gebruik bleef stevig. Een lichte herleving viel waar te nemen in de sector draadtrekkerij, metaaltrekkerij en koudwalserij en in de sector wapens en munitie. Daarentegen werd geen verhoging van de verkoop van spoorwegmaterieel opgetekend; het afzetgebied van de scheepsbouw werd kleiner.

Ongeveer driekwart van het uitvoeracres ging naar de E.E.G.-landen, die in 1962 56,4 pct. van de afzet van metaalfabrikaten van de B.L.E.U. voor hun rekening namen, tegen 53 pct. in 1961. De aangroei van de uitvoer naar Italië, West-Duitsland en Frankrijk bedroeg resp. 76,8 pct., 60,5 pct. en 35,3 pct. De verkopen aan Nederland stegen even-

eens, hoewel in mindere mate, zodat hun relatief aandeel daalt van 33 pct. in 1961 tot 30 pct. in 1962. Het Verenigd-Koninkrijk en de Scandinavische landen daarentegen verminderden hun aankopen resp. met 19 pct. en 13,3 pct. Een herstel is inge-

Tabel XVIII.

Uitvoer door de metaalverwerkende bedrijven

Bron : Nationaal Instituut voor de Statistiek. Berekeningen door de Nationale Bank van België.

	Totale waarden (miljarden franken)		Indexcijfers van het volume 1962/1961	Indexcijfers van de waarde per eenheid 1962/1961
	1961	1962		
Algemeen totaal	45,2	52,1	117	100
waarvan :				
Auto's, rijwielen vliegtuigbouw	8,9	12,2	136	99
Draadtrekkerij, metaaltrekkerij, koudwalserij	6,2	6,5	108	96
Elektrotechnische constructies	7,3	8,8	111	104
Nijverheidsmachines	7,2	8,4	111	103
Scheepsbouw	2,8	1,7	—	—
Wapens en munitie	2,4	2,7	—	—
Rollend materieel voor spoorwegen	0,9	0,9	—	—
Buizen in staal, gesoldeerd of getrokken	1,6	1,8	114	101
Bruggen, gebinten, ketels en stoomketels	1,0	1,0	90	113

treden in de uitvoer van de B.L.E.U. naar de ontwikkelingslanden van Latijns-Amerika en Afrika : de waarde van de leveringen aan Kongo steeg aldus met 26 pct.

Na in 1961 met 11,7 pct. te zijn gedaald, nam de waarde van de Belgisch-Luxemburgse uitvoer van *ijzer- en staalprodukten* toe met 3,1 pct. in 1962. De aangroei van de verzonden hoeveelheden bereikt 8 pct., maar de waarden per eenheid waren gemiddeld 5 pct. kleiner. Bij de beoordeling van de snelle stijging der verkopen van 1961 tot 1962 moet men rekening houden met de weerslag van de stakingen van december 1960 en januari 1961 op de leveringen van het eerste kwartaal van 1961. Vergeleken met het peil van 1960 is de waarde van de uitvoer van ijzer- en staalprodukten inderdaad 9 pct. kleiner. De structurele verzwakking van de staalmarkten wordt nog ernstiger door de inspanningen van derde landen — inzonderheid van de Oosteuropese landen, Japan en het Verenigd-Koninkrijk — om vaste voet te krijgen op de traditionele markten van de B.L.E.U. De Belgisch-Luxemburgse uitvoer van ijzer- en staalprodukten was in de jongste jaren meer en meer gericht naar de landen van de E.G.K.S. : in 1962 werd 53 pct. van de uitvoer aldaar verkocht tegen 47 pct. in 1961. Daarentegen liepen de leve-

Tabel XIX.

Uitvoer door de hoogovenbedrijven

Bron : Nationaal Instituut voor de Statistiek. Berekeningen door de Nationale Bank van België.

	Uitgevoerde hoeveelheden (duizenden tonnen)		Totale waarden (miljarden franken) 1962	Indexcijfers van het volume 1962/1961	Indexcijfers van de waarde per eenheid 1962/1961
	1961	1962			
Algemeen totaal	6.592	7.026	38,4	108	95
waarvan :					
Warm gewalste staven en profielen	3.020	3.297	16,4	109	96
Universaalplaten en platen zonder bekleding	1.247	1.445	9,5	113	95
IJzer- en staalplaten met bekleding	330	404	3,8	125	93
Staven, blooms, billetes en largets	1.028	787	3,4	79	96
Bandijzer en bandstaal, warm gewalst en voor blik ...	508	553	2,9	109	97
Enkel warm geperste walsdraad	274	316	1,4	115	89

ringen aan het Afrikaanse continent, aan de landen van Latijns-Amerika en Azië, de landen van het Sovjetblok en de Scandinavische landen in 1962 in totaal met 26,3 pct. terug.

De waarde van de uitvoer van *non-ferrometalen* vermeerderde in 1962 met 1,7 pct. De stijging in volume bedroeg 2 pct., terwijl de gemiddelde waarde per eenheid met 1 pct. afnam. Zoals uit tabel XX blijkt, zijn deze globale cijfers echter het resultaat van evoluties die volgens de beschouwde sector of de afwerkingsgraad van het uitgevoerde produkt sterk uiteenlopen.

De koperafzet, die 55 pct. van de waarde van de uitvoer van de sector *non-ferrometalen* vertegenwoordigt, bereikte in 1962 F 8,9 miljard tegen F 8,6 miljard in 1961. Deze aangroei komt evenwel geheel op rekening van de uitvoer van ruwkoper, die in volume met 6 pct. toenam, terwijl die van de half-fabrikaten van koper met 7 pct. daalde. Is de vooruitgang van de verzonden hoeveelheden koper kleiner dan in 1961, de prijzen daarentegen werden steviger dank zij de politiek tot ondersteuning der noteringen gevoerd door de grote producentengroepen op een markt die gekenmerkt blijft door een aanbodoverschot. De uitvoer naar de E.E.G.-landen maakte

nieuwe vorderingen en Frankrijk bleef de voornaamste afnemer.

De uitvoer van zink loopt zowel in waarde als in volume terug, vooral wat het ruwe metaal betreft. De leveringen van lood daarentegen stegen in volume, maar deze toename werd door een aanzienlijke daling van de waarde per eenheid geneutraliseerd. De wereldmarkt van deze beide metalen bleef gekenmerkt door een verstoring van het evenwicht tussen de produktie en het verbruik. De prijzen waren derhalve voortdurend neerwaarts gericht, behalve in het laatste kwartaal van 1962, waarin de internationale politieke gebeurtenissen die beweging remden.

Het volume van de uitvoer van halffabrikaten van aluminium steeg met 12 pct. in 1962 tegen 19 pct. het jaar voordien. Deze vertraging schijnt te wijten aan een verscherping van de concurrentie op de wereldmarkt, die nochtans gekenmerkt blijft door een aanhoudende stijging van het verbruik. De lichte daling van de prijzen in 1962 had geen invloed op de produktie, maar schijnt veeleer het gebruik van dit metaal in de hand te hebben gewerkt.

De geografische spreiding van de totale uitvoer van *non-ferrometalen* volgde in 1962 een evolutie die

Tabel XX.

Uitvoer door de non-ferrometaalnijverheid

Bron : Nationaal Instituut voor de Statistiek. Berekeningen door de Nationale Bank van België.

	Uitgevoerde hoeveelheden (duizende tonnen)		Totale waarden (miljarden franken) 1962	Indexcijfers van het volume 1962/1961	Indexcijfers van de waarde per eenheid 1962/1961
	1961	1962			
Algemeen totaal	630	616	16,3	102	99
waarvan :					
a) <i>Ruwe metalen :</i>					
Koper	198	210	6,8	106	102
Zink	146	112	1,2	77	90
Lood	57	62	0,5	108	86
Tin	5	7	0,9	153	107
b) <i>Halfabrikaten van :</i>					
Koper	62	57	2,1	93	97
Zink	17	17	0,3	96	98
Aluminium	52	59	2,0	112	98

reeds de vorige jaren was ingezet : het aandeel van de leveringen aan de E.E.G.-landen steeg tot 53 pct. van de totale uitvoer, tegen 49 pct. in 1961 ⁽¹⁾. Op de daling van de uitvoer naar derde landen zijn nochtans twee uitzonderingen : de leveringen aan de Verenigde Staten en aan de landen van het Sovjetblok boekten een verhoging van 71 pct. en 96 pct.

De waarde van de uitvoer van de *textiel- en kledingbedrijven* steeg in 1962 met 14,3 pct. tegen 8,8 pct. in 1961, ondanks een lichte teruggang van de gemiddelde waarden per eenheid. Hierdoor steeg het aandeel van deze sector in de gezamenlijke Belgisch-Luxemburgse uitvoer van 15,6 pct. tot 16,1 pct. De vooruitgang verwezenlijkt in de uitvoer van vezels, garens en weefsels van synthetische vezels deed het aandeel van deze sector in de gezamenlijke verkopen van textielproducten aan het buitenland opnieuw toenemen.

De versteviging van de buitenlandse vraag deed de uitvoer van de wolindustrie met 11 pct. stijgen, indien men de wollen tapijten buiten beschouwing

laat. Deze stijging vloeit vooral voort uit de toegenomen leveringen aan West-Duitsland. De uitvoer van wollen tapijten nam met 23 pct. toe; hij vertegenwoordigde 68 pct. van de totale waarde van de tapijtuvoer. De afzet in de Verenigde Staten verliep gedurende het eerste halfjaar van 1962 in een sterk versneld tempo ter wille van de verhoging van de invoerrechten van 17 juni af; over het gehele jaar echter noteert men voor de leveringen aan de Verenigde Staten een teruggang van 8 pct. Een zekere herverdeling van de afzetgebieden deed zich voor ten einde het eventueel verlies van de Amerikaanse markt goed te maken : de Duitse Bondsrepubliek werd aldus de voornaamste buitenlandse afnemer. De met 70 pct. gestegen leveringen aan dit land vertegenwoordigden 37 pct. van de totale buitenlandse verkopen. Verschillende andere buitenlandse markten werden eveneens verruimd, o.m. Nederland, Frankrijk en Groot-Brittannië. De uitvoer van wollen dekens steeg, naar waarde gemeten, met 17 pct.

De uitvoer van katoen leverde slechts een geringe bijdrage tot de algemene vooruitgang van de verkopen aan het buitenland : de stijging bleef beperkt tot 3 pct. naar waarde. Deze sector moet niet alleen afrekenen met de concurrentie van de kunstvezels en van de synthetische vezels, maar ook met die

(1) Dit percentage stemt niet overeen met het cijfer dat gepubliceerd werd in het voorgaande artikel over de buitenlandse handel van de B.L.E.U., verschenen in het *Tijdschrift voor Documentatie en Voorlichting* van juli 1962. Het verschil is toe te schrijven aan de opnemings van de nieuwe rubriek « *Vertrouwelijk handelsverkeer* » in de statistische reeksen.

Tabel XXI. **Uitvoer door de textiel- en kledingbedrijven**

Bron : Nationaal Instituut voor de Statistiek. Berekeningen door de Nationale Bank van België.

	Uitgevoerde hoeveelheden (duizenden tonnen)		Totale waarden (miljarden franken) 1962	Indexcijfers van het volume 1962/1961	Indexcijfers van de waarde per eenheid 1962/1961
	1961	1962			
Algemeen totaal	457,7	503,2	35,1	114	99
<i>Grondstoffen</i>	189,0	206,6	7,7	114	99
waarvan : wol en haar	50,7	58,8	4,7	112	98
vlas	98,3	100,5	2,0	104	102
synthetische vezels	1,7	3,7	0,5	239	98
kunstvezels	8,4	8,8	0,2	107	103
<i>Garens</i>	75,2	84,9	7,5	112	98
waarvan : wol- en haargarens	19,0	22,7	3,9	114	100
katoengarens	20,5	20,6	1,4	99	99
garens van synth. vezels ...	2,2	3,1	0,7	138	98
garens van kunstvezels	7,5	8,7	0,6	112	96
vlas-, hennep- en ramee- garens	7,2	6,6	0,3	91	103
<i>Weefsels van het standaardtype</i>	65,0	74,7	9,5	114	100
waarvan : katoenen weefsels	26,6	27,7	3,2	104	100
weefsels van wol en haar ...	12,5	13,9	2,8	107	97
weefsels van synthetische vezels	2,0	4,9	1,2	165	105
weefsels van kunstvezels ...	9,4	9,2	1,3	115	100
weefsels van vlas, hennep en ramee	5,0	5,9	0,6	117	104
juteweefsels	9,4	12,8	0,4	136	93
<i>Tapijten, tapijtwerk</i>	31,7	38,0	3,3	117	103
<i>Gebreide goederen</i>	4,0	4,9	2,1	121	99
<i>Kleding</i>	5,2	5,7	2,0	119	102
<i>Dekens</i>	3,3	3,7	0,3	119	99

van de nieuwe, vaak zeer beschermde textielbedrijven in de ontwikkelingslanden. Deze omstandigheden deden zich o.m. gelden voor de katoengarens, waarvan de uitgevoerde hoeveelheden evenals hun waarde per eenheid licht achteruitgingen. De verzendingen van katoenen weefsels daarentegen stegen met 4 pct. naar hoeveelheid gemeten; de uitvoerprijzen bleven vast als gevolg van de stevigheid van de vraag uit de E.E.G.-landen en vooral uit de Verenigde Staten. De uitvoer van katoenen tapijten nam opnieuw af, hoofdzakelijk ten gevolge van de inkrimping van de afzetgebieden in Groot-Brittannië en in de Verenigde Staten.

De stijging van de uitvoer van kunstvezels en van artikelen van die stof was zwak in vergelijking met die van de afzet van synthetische vezels en stoffen. Inderdaad, de uitvoer van synthetische vezels, garens en weefsels nam naar volume toe met resp. 117 pct., 40 pct. en 141 pct. Daar deze toeneming, behalve voor de weefsels, gepaard ging met een neerwaartse prijsbeweging, verbeterde de mededingingspositie van de synthetische vezels t.o.v. de andere soorten textielvezels.

De waarde van de uitvoer van vlas en ramee overtrof met 8 pct. het peil van 1961. Deze verhoging is evenwel gedeeltelijk toe te schrijven aan een prijsstijging die zich, uitgaande van de grondstoffen, heeft uitgestrekt tot alle produktiestadia. De uitgevoerde hoeveelheden vertoonden uiteenlopende tendenties; de verzendingen van weefsels van vlas, hennep en ramee stegen met 18 pct., vooral wegens de aangroei met 24 pct. van de verkopen op de Amerikaanse markt, waarop thans 70 pct. van de totale leveringen wordt afgezet; nochtans nam de uitvoer naar de E.E.G.-landen, in het bijzonder naar Italië, eveneens toe. Het uitvoervolume van vlasgrondstoffen steeg met 2 pct.; dat van vlas-, hennep- en rameegarens verminderde daarentegen met 8 pct., vooral wegens de achteruitgang van de verkopen aan West-Duitsland.

Na de vertraging van de bedrijvigheid in 1961, te wijten aan een grondstoffenschaarste, werd de toestand in de jutenijverheid opnieuw normaal ten gevolge van de overvloedige oogst in Pakistan, de voornaamste leverancier van ruwe jute. De forse prijsdaling die daaruit voor de afgewerkte produkten voortvloeide, heeft inderdaad zowel de buitenlandse als de binnenlandse vraag aangewakkerd. Het volume van de uitvoer van juteweefsels steeg aldus met 36 pct., terwijl de waarde per eenheid met 7 pct. daalde.

De nijverheid van de gebreide goederen en van de kleding maakte op de buitenlandse markten verder vooruitgang; naar waarde gemeten, steeg de uitvoer resp. met 17 pct. en 18 pct. Naar Nederland, het voornaamste afzetgebied, ging 66 pct. van de ver-

kopen aan het buitenland, tegen 70 pct. in 1961; deze relatieve vermindering is toe te schrijven aan de aanzienlijke toename van de leveringen aan Frankrijk, West-Duitsland en de Verenigde Staten.

De geografische spreiding van de uitvoer der gezamenlijke textielprodukten draagt de stempel van de groeiende betekenis der E.E.G.-landen, die thans 64,6 pct. van de totale leveringen afnemen tegen 62,5 pct. in 1961. Het aandeel van Nederland alleen bedraagt 32,3 pct. van het totaal, maar de stijging van zijn aankopen was in 1962 kleiner dan die van de aankopen van West-Duitsland, Italië en Frankrijk. De evolutie van de uitvoer naar derde landen varieert van het ene land tot het andere : de verkopen aan de Verenigde Staten en aan Groot-Brittannië gaan in opgaande lijn, terwijl die aan de ontwikkelingslanden daarentegen teruglopen.

Tabel XXII.

Uitvoer door de chemische bedrijven

Bron : Nationaal Instituut voor de Statistiek. Berekeningen door de Nationale Bank van België.

	Totale waarden (miljarden franken)		Indexcijfers van het volume 1962/1961	Indexcijfers van de waarde per eenheid 1962/1961
	1961	1962		
Algemeen totaal	14,6	15,3	106	96
waarvan :				
Kunstmeststoffen	3,8	3,9	104	94
Fotografische en cinematografische benodigdheden .	2,9	3,4	111	100
Anorganische chemische produkten	2,1	1,8	87	99
Farmaceutische produkten .	0,9	0,9	101	99
Organische chemische produkten	1,3	1,2	107	85
Synthetische plasticstoffen	1,0	1,2	131	93
Verf- en looistoffen	0,4	0,5	105	97

De afzet van de *chemische bedrijven* in het buitenland bleef toenemen; het groeitempo lag hoger dan in 1961. Deze versnelling werd vooral bepaald door de stijging met 15 pct. van de uitvoer van lichtgevoelige produkten en, in mindere mate, door de toeneming van de uitvoer van kunstmeststoffen, synthetische plasticstoffen en van verf- en looistoffen. Het accres van 4,6 pct. van de waarde der leveringen is hoofdzakelijk toe te schrijven aan de stijging van het uitvoervolume want, behalve voor de lichtgevoelige produkten, bleven de prijzen neerwaarts gericht uit hoofde van de levendige mededinging die op de internationale markten blijft heersen. De waarde van de verzendingen naar de E.E.G.-landen verhoogt met 17 pct., wat het aandeel van deze markt in de totale uitvoer van 39 pct. in 1961 op 44 pct. brengt. Deze vooruitgang is vooral

het resultaat van de verruiming van de afzetmogelijkheden in Frankrijk en, in mindere mate, in West-Duitsland en in Italië. De verkoop aan Nederland daarentegen steeg slechts in geringe mate; dit land blijft niettemin de voornaamste cliënt van de B.L.E.U., waarvan het 17 pct. van de verkoop aan het buitenland afneemt. De uitvoer naar Groot-Brittannië, de Verenigde Staten en de Afrikaanse landen nam eveneens toe. Die naar de landen van Latijns-Amerika daarentegen bleef onveranderd, terwijl de leveringen aan de Aziatische landen terugliepen.

De uitvoer van de *petroleumnijverheid* vermeerderde, naar waarde gemeten, met 7,7 pct. ondanks de nieuwe prijsdaling. De uitvoer naar de E.E.G.-

landen, waarvan het relatief aandeel in de totale leveringen 50 pct. benadert, steeg naar waarde met 13,4 pct. Deze vooruitgang is gedeeltelijk het gevolg van de verbeterde mededingingspositie van de B.L.E.U.

De *steenkolennijverheid* handhaafde de waarde van haar uitvoer op het peil van 1961, aangezien de stijging van de uitvoerprijzen ten belope van 2 pct. de vermindering van de uitgevoerde hoeveelheden heeft gecompenseerd. In 1962 hebben prijsstijgingen plaatsgehad in de voornaamste E.G.K.S.-landen. De aan de E.G.K.S.-landen geleverde hoeveelheden daalden met 6,3 pct., vooral ten gevolge van een vertraging in de vraag vanwege de ijzer- en staalnijverheid. Gedurende het eerste halfjaar van 1962

Tabel XXIII.

Uitvoer door de steenkolenindustrie, de petroleumraffinaderijen, de glas- en spiegelglasbedrijven, de cementfabrieken, de steengroeven, de hout- en meubelbedrijven en de ceramieknijverheid

Bron : Nationaal Instituut voor de Statistiek. Berekeningen van de Nationale Bank van België.

	Uitgevoerde hoeveelheden (duizenden tonnen)		Totale waarden (miljarden franken) 1962	Indexcijfers van het volume 1962/1961	Indexcijfers van de waarde per eenheid 1962/1961
	1961	1962			
<i>Steenkolenindustrie</i>	3.560	3.477	2,6	97	102
<i>Petroleumraffinaderijen</i>	3.202	3.525	5,6	110	98
<i>Glas- en spiegelglasbedrijven</i>	469	546	6,2	116	99
waarvan : onbewerkt vensterglas	238	295	2,4	124	97
gepolijst spiegelglas	69	75	1,3	113	94
flessen, flesjes, mandflessen ...	60	63	0,5	113	102
<i>Cementfabrieken</i>	1.404	1.329	0,8	98	99
<i>Bouwmaterialen op basis van cement en van gips</i>	282	304	1,1	106	103
<i>Steengroeven</i>	5.773	7.397	1,4	117	99
<i>Hout- en meubelbedrijven</i>	521	587	3,0	140	98
<i>Ceramieknijverheid en steenbakkerijen</i>	396	311	0,6	86	105

steeg de uitvoer van de B.L.E.U. naar de derde landen, o.m. dank zij het verlenen van subsidies; het opheffen van deze laatste op 1 augustus 1962 veroorzaakte een vertraging in deze beweging die op het einde van het jaar nog werd verscherpt door het accres van de binnenlandse vraag.

Na een daling met 5,2 pct. in 1961 van de waarde van de uitvoer in de *glas- en spiegelglasnijverheid*, werd in 1962 een stijging met 14,9 pct. opgetekend. De voornaamste takken van die sector hebben tot deze verhoging bijgedragen, welke hoofdzakelijk voortvloeit uit een stijging van de uitgevoerde hoeveelheden; behalve voor de sector van de flessenfabricage, waren de uitvoerprijzen inderdaad neerwaarts gericht.

De leveringen aan de E.E.G.-landen, hoofdzakelijk van geslepen glas, vensterglas en tafelglaswerk,

stegen, naar waarde gemeten, met 20 pct. Het aandeel van deze landen in de gezamenlijke leveringen aan het buitenland bedraagt thans 35,4 pct. De uitvoer naar de Verenigde Staten gaf een sterke stijging te zien vóór de verhoging van de invoerrechten op 17 juni 1962 en vertoonde een afgetekende daling in het tweede halfjaar; voor het jaar in zijn geheel steeg de verkoop naar dat land met 13,6 pct. De vraag van de ontwikkelingslanden bleef onveranderd.

De uitvoer van de *producenten van bouwmaterialen* bood volgens de sectoren een verschillend beeld. Werd in de sector van de steengroeven en van de produkten op basis van cement en van gips een stijging opgetekend, dan is dit niet het geval voor de cementfabrieken, de steenbakkerijen en de ceramieknijverheid die de weerslag ondergingen van de

Tabel XXIV.

Uitvoer door de diamantnijverheid, voedingsbedrijven, landbouw, papier- en grafische nijverheid, ledernijverheid, rubbernijverheid en tabaksnijverheid

Bron : Nationaal Instituut voor de Statistiek. Berekeningen door de Nationale Bank van België.

	Totale waarden (miljarden franken)		Indexcijfers van het volume 1962/1961	Indexcijfers van de waarde per eenheid 1962/1961
	1961	1962		
<i>Diamantnijverheid</i>	9,6	10,0	—	—
<i>Voedingsbedrijven</i>	4,3	5,2	121	98
waarvan : meel	0,6	0,6	102	103
vetstoffen	0,4	0,5	144	90
suiker en suikerwaren	0,9	0,7	86	93
vlees- en visprodukten	0,1	0,1	113	101
meel- of zetmeelprodukten	0,5	0,6	126	99
<i>Landbouw</i>	6,1	8,2	125	105
waarvan : vlees	0,6	0,9	153	93
tuinbouw	0,6	0,7	119	97
groenteteelt	1,2	2,1	135	124
granen	0,2	0,6	166	127
<i>Papier- en grafische nijverheid</i>	3,6	4,3	115	103
waarvan : drukwerken	1,3	1,5	119	102
voorwerpen vervaardigd van papierstof, papier of karton	0,5	0,7	161	105
ander papier of karton	1,5	1,5	93	103
<i>Ledernijverheid</i>	2,3	2,4	110	99
waarvan : leder	0,6	0,6	104	99
peltterijen	0,2	0,2	126	91
schoenen	0,6	0,7	123	100
<i>Rubbernijverheid</i>	1,2	1,3	112	97
<i>Tabaksnijverheid</i>	0,6	0,6	93	111

vertraging in het bouwbedrijf in het buitenland en van de stijging van de produktie van deze materialen in sommige invoerlanden.

Het verloop van de afzet in het buitenland van de *hout- en meubelbedrijven* was even gunstig als in 1961. De uitvoer gaat thans voor 85,1 pct. naar de E.E.G.-landen, tegen 83 pct. in 1961. De verkopen aan Frankrijk bereikten meer dan het dubbel, zoals in 1961 trouwens, en die aan West-Duitsland namen met 43,7 pct. toe. De aangroei van de buitenlandse vraag kwam vooral aan de meubelsector ten goede, waar de uitvoer met 95 pct. steeg.

De uitvoer van de *papiernijverheid en de grafische bedrijven*, die vrij verschillende produkten omvatten, steeg opnieuw in 1962, hoofdzakelijk dank zij de toegenomen verzendingen van dagbladpapier en van artikelen vervaardigd van papierstof, van papier of van karton. De leveringen van drukwerken namen eveneens uitbreiding en de prijzen ervan werden vaster. Enkele wijzigingen hebben zich voorgedaan in het verkeer met het buitenland. De verzendingen naar de E.E.G.-landen namen minder toe dan die naar de Verenigde Staten en naar Groot-Brittannië.

In de *ledernijverheid* bedraagt de uitbreiding van de uitvoer 8 pct. naar waarde en 10 pct. naar volume. De schoensector verwezenlijkte een aanzienlijke verhoging van de leveringen, terwijl de prijzen stabiel bleven.

De waardestijging van de *diamantuitvoer*, in vergelijking met 1961, bereikte 4,2 pct. De verkopen aan de Verenigde Staten, die een derde van de totale uitvoer voor zich nemen, daalden naar waarde met 9 pct. Deze vermindering werd evenwel meer dan goedge maakt door een toeneming van de leveringen aan de E.E.G.-landen met 11,2 pct. en aan de landen van het sterlinggebied met 12,8 pct.

De *landbouw* verruimde zijn afzet met 34,7 pct. naar waarde gemeten. Men stelt ook een bijna algemene verhoging van de uitvoervolumes vast, die zeer aanzienlijk is voor de granen, het vlees, de eieren en de produkten van de groenteteelt. De waarden per eenheid namen toe voor de granen en de produkten van de groenteteelt, terwijl zij daalden voor het vlees en de tuinbouwprodukten. Een zekere verandering trad op in de geografische spreiding van de uitvoer van landbouwprodukten : het relatief aandeel van de E.E.G.-landen verminderde van 72,1 pct. in 1961 tot 69,8 pct. in 1962.

De vooruitgang van de uitvoer van de *tabaksnijverheid* bedraagt 4,2 pct. in waarde. De stijging die alleen betrekking heeft op de sigaren, de cigarillo's en de rooktabak is hoofdzakelijk toe te schrijven aan de verzendingen naar Nederland van de produktie der in België gevestigde Nederlandse filialen. Nederland nam in 1962 83,4 pct. van de totale uitvoer van de tabaksnijverheid af.

De uitvoer van de *voedingsbedrijven* bereikte in 1962 F 5,2 miljard, d.i. een verhoging met 19,3 pct. in vergelijking met het jaar voordien. De sectoren die het meest tot deze stijging bijdroegen, zijn de brouwerijen, de conservefabrieken van fruit en groenten en de sector van meel- en zetmeelprodukten. De enige belangrijke verminderingen hebben betrekking op boter en suiker.

De verkoop van voedingsmiddelen aan de E.E.G.-landen steeg met 33,3 pct.; de relatieve bijdrage van deze groep tot de totale verkoop stijgt aldus van 60,8 pct. in 1961 tot 67,9 pct. in 1962. Nederland bleef de voornaamste afnemer, gevolgd door West-Duitsland, hoewel de leveringen aan Frankrijk aanzienlijk uitbreiding namen aangezien zij in 1962 het peil van het voorgaande jaar met 71,8 pct. overtroffen. Daarentegen liep de uitvoer van voedingsmiddelen naar de Scandinavische landen, naar sommige Aziatische landen en naar Kongo terug.

In vergelijking met 1961 voerde de *rubbernijverheid* haar uitvoer, naar waarde gemeten, met 9,7 pct. op. Het aandeel van de E.E.G.-landen in de totale uitvoer steeg van 61 pct. in 1961 tot 63 pct. in 1962, vooral dank zij een vermeerdering met 49 pct. van de afzet op de Duitse markt. De leveringen aan de Verenigde Staten gingen eveneens vooruit, maar hun betrekkelijke betekenis blijft zeer gering.

V. ONTWIKKELING VAN HET HANDELSVERKEER PER GEOGRAFISCH GEBIED

De geografische spreiding van de buitenlandse handel van de B.L.E.U. is sedert verscheidene jaren gekenmerkt door een intensivering van het handelsverkeer met het geheel der industrielanden, en vooral met de landen van de E.E.G. Deze evolutie verliep in 1962 nog sneller; zij is in strijd met de nieuwe vertraging van het handelsverkeer met de landen van het Communistische blok en met de ontwikkelingslanden. Het handelsverkeer onder de E.E.G.-landen nam sneller uitbreiding dan de wereldhandel, d.w.z. met 14,2 pct. tegen 5,5 pct. voor deze laatste.

1. Handelsverkeer met de industrielanden.

Het handelsverkeer tussen de B.L.E.U. en de andere groepen industrielanden groeide tegen een eenvormiger tempo dan vorig jaar. Maar terwijl de vooruitgang van het handelsverkeer met de landen van de E.E.G. en de Verenigde Staten voortkomt van een stijging van de uitvoer en, in mindere mate, van de invoer, dient de uitbreiding van de handelsbetrekkingen met Canada en het Verenigd-Koninkrijk bijna uitsluitend toegeschreven aan de verhoging van de invoer uit deze landen.

a) Handelsverkeer met de E.E.G.-landen.

Het handelsverkeer van de B.L.E.U. met de overige landen van de E.E.G. steeg van het ene jaar tot het andere van F 211,3 miljard tot F 239,1 miljard, d.i. een verhoging van 13,2 pct. De uitvoer nam toe met 17,6 pct. en de invoer met 8,9 pct. De handelsbalans, die in 1961 sloot met een tekort van F 2,3 miljard, sloeg dan ook om in het voordeel van de B.L.E.U. en gaf in 1962 een overschot van F 6,7 miljard. Dit overschot is het belangrijkste dat tegenover de E.E.G. sedert haar oprichting genoteerd werd.

De relatieve belangrijkheid van de E.E.G. als afzetgebied van de Belgisch-Luxemburgse produkten nam in 1962 nog toe. De verlagingen van de douanetarieven, de snelle uitbreiding van de uitgaven en de verbetering van de concurrentiepositie van de B.L.E.U. waren ongetwijfeld de oorzaken van de aanzienlijke uitbreiding van de Belgisch-Luxemburgse uitvoer naar de andere E.E.G.-landen. Het aandeel van deze laatste in de totale verkopen van de B.L.E.U. aan het buitenland steeg aldus van 50,5 pct. in 1960 tot 53,3 pct. in 1961 en tot 56,8 pct. in 1962. De metaalverwerkende bedrijven, de staal- en de textielindustrie droegen vooral tot deze evolutie bij. Zo de metaalverwerkende nijverheid voordeel kon halen uit de hoogconjunctuur, dan dient er evenwel op gewezen dat in 1962 de eerste leveringen plaatshadden — vooral aan West-Duitsland en Italië — van F 104 G vliegtuigen, uitgerust met motoren en elektronische apparatuur die in België vervaardigd werden. Onder de samengevoegde invloed van die twee factoren, zijn de leveringen van produkten van de metaalverwerkende nijverheid tegenover 1961 met 22 pct. gestegen. De stijging met 18,2 pct. van de verkoop van textielprodukten aan de E.E.G.-landen staat in verband met de sterke verhoging van de categorieën inkomens waarvan een groot deel aan verbruiksuitgaven besteed wordt. De verslapping van de wereldmarkt van het staal heeft de verschuiving van de uitvoer van ijzer- en staalprodukten naar de landen van de Gemeenschap versterkt: van het ene jaar tot het andere is hij met 16 pct. gestegen. De overige uitvoer is eveneens toegenomen, soms tegen een nog sneller tempo, zoals zulks het geval is voor de sector van de houtbewerking en de landbouw, maar omdat hij relatief minder belangrijk is, kon hij niet zulke beslissende rol spelen. De verkopen van de non-ferroprodukten namen nochtans met 14,9 pct. af.

De relatieve positie van de Gemeenschappelijke Markt als leverancier bleef betrekkelijk stabiel, ondanks een verhoging van de invoer uit de landen van de Gemeenschap met F 9,4 miljard. In 1962 kwamen inderdaad 51 pct. van de totale aankopen van de

Tabel XXV. **Indeling van de uitvoer van de B.L.E.U. per produktengroep en per gebied**

(Volgens de typeclassificatie van de internationale handel — miljarden franken)

Bron : Nationaal Instituut voor de Statistiek. Berekeningen door de Nationale Bank van België.

	Jaar	Totaal	Voedings- middelen	Grond- stoffen	Brand- stoffen	Chemische produkten	Fabri- katen gerang- schikt naar de grondstof	Machines en vervoer- materieel	Afge- werkte verbruiks- goederen	Diversen
		Secties 0 tot 9	Secties 0 + 1	Sectie 2	Sectie 3	Sectie 5	Sectie 6	Sectie 7	Sectie 8	Secties 4 + 9
<i>Industrielanden</i> ¹	1961	157,2	8,0	13,3	6,7	8,5	83,4	23,5	10,3	3,5
	1962	178,4	10,5	14,5	6,7	9,0	92,6	28,4	12,6	4,1
waarvan : Europese Economi- sche Gemeenschap	1961	104,5	6,6	9,2	4,5	4,6	52,4	17,5	7,5	2,2
	1962	122,9	8,8	10,1	4,8	5,3	59,7	22,5	9,2	2,5
Verenigde Staten en Canada	1961	20,3	0,2	1,3	—	1,0	15,2	1,0	1,1	0,5
	1962	22,9	0,3	1,2	—	1,0	17,3	1,0	1,6	0,5
Verenigd-Koninkrijk	1961	10,3	0,7	1,5	0,2	0,7	4,2	1,9	1,0	0,1
	1962	10,8	0,7	1,8	0,2	0,8	4,4	1,5	1,1	0,3
<i>Landen van het Communistische blok</i> ²	1961	5,8	0,2	1,3	—	0,3	2,6	1,2	0,1	0,1
	1962	5,1	0,1	1,0	—	0,5	2,1	1,2	0,1	0,1
<i>Ontwikkelingslanden</i>	1961	33,2	1,2	0,6	1,2	3,6	18,6	5,0	1,1	1,9
	1962	32,7	1,6	0,9	1,5	3,0	17,3	5,7	1,1	1,6
waarvan : Kongo en Rwanda- Burundi	1961	2,3	0,3	0,1	—	0,2	0,8	0,5	0,3	0,1
	1962	2,5	0,3	0,1	—	0,2	0,9	0,7	0,2	0,1
<i>Algemeen totaal</i>	1961	196,2	9,4	15,2	7,9	12,4	104,6	29,7	11,5	5,5
	1962	216,2	12,2	16,4	8,2	12,5	112,0	35,3	13,8	5,8

¹ E.E.G.-landen, Scandinavische landen (incl. Finland), Verenigd-Koninkrijk, Ierland, Verenigde Staten, Canada, Zwitserland, Oostenrijk en Japan.

² Landen van het Sovjetblok (incl. Joegoslavië), China, Noord-Viëtnam en Noord-Korea.

Tabel XXVI. **Indeling van de invoer van de B.L.E.U. per produktengroep en per gebied**

(Volgens de typeclassificatie van de internationale handel — miljarden franken)

Bron : Nationaal Instituut voor de Statistiek. Berekeningen van de Nationale Bank van België.

	Jaar	Totaal	Voedings- middelen	Grond- stoffen	Brand- stoffen	Chemische produkten	Fabri- katen gerang- schikt naar de grondstof	Machines en vervoer- materieel	Afge- werkte verbruiks- goederen	Diversen
		Secties 0 tot 9	Secties 0 + 1	Sectie 2	Sectie 3	Sectie 5	Sectie 6	Sectie 7	Sectie 8	Secties 4 + 9
<i>Industrielanden</i> ¹	1961	160,5	16,4	23,4	12,0	12,7	37,5	45,6	11,6	1,3
	1962	176,2	17,9	23,3	13,1	13,5	41,0	53,1	12,9	1,4
waarvan : Europese Economi- sche Gemeenschap	1961	106,7	9,8	11,4	10,6	9,0	24,5	31,5	9,1	0,8
	1962	116,2	10,2	12,4	11,3	9,6	26,1	35,5	10,0	1,1
Verenigde Staten en Canada	1961	21,4	4,7	4,2	1,1	1,9	2,5	6,0	0,8	0,2
	1962	25,1	5,9	3,7	1,2	1,7	2,8	8,5	1,1	0,2
Verenigd-Koninkrijk	1961	15,9	0,7	2,3	0,3	1,0	6,5	4,6	0,5	—
	1962	18,4	0,8	2,0	0,6	1,1	8,0	5,3	0,6	—
<i>Landen van het Communistische blok</i> ²	1961	4,8	1,4	1,3	0,2	0,3	0,8	0,3	0,4	0,1
	1962	5,7	1,2	1,6	0,5	0,3	1,4	0,4	0,3	—
<i>Ontwikkelingslanden</i>	1961	45,7	7,6	16,5	8,3	0,2	12,2	0,4	—	0,5
	1962	45,9	9,1	15,6	8,9	0,1	11,3	0,1	0,2	0,6
waarvan : Kongo en Rwanda- Burundi	1961	11,5	0,3	2,7	—	—	8,0	0,2	—	0,3
	1962	9,2	0,2	1,6	—	—	7,0	—	—	0,4
<i>Algemeen totaal</i>	1961	211,0	25,4	41,2	20,5	13,2	50,5	46,3	12,0	1,9
	1962	227,8	28,2	40,5	22,5	13,9	53,7	53,6	13,4	2,0

¹ E.E.G.-landen, Scandinavische landen (incl. Finland), Verenigd-Koninkrijk, Ierland, Verenigde Staten, Canada, Zwitserland, Oostenrijk en Japan.

² Landen van het Sovjetblok (incl. Joegoslavië), China, Noord-Viëtnam en Noord-Korea.

Tabel XXVII.

Wereldhandel

Bron : *International Financial Statistics.*

	1960	1961	1962	Groepercentage van 1961 tot 1962
	(Miljarden U.S.-dollars)			
Wereldhandel	232,1	242,8	256,0	5,4
Handelsverkeer van de ontwikkelde gebieden ¹ .	175,9	185,2	197,0	6,4
Handelsverkeer van de E.E.G.-landen ²	59,3	64,5	69,9	8,4
binnen het gebied ²	20,4	23,6	27,0	14,2
met derde landen ²	38,9	40,9	42,9	5,1

¹ West-Europa, Verenigde Staten, Canada, Japan, Australië, Nieuw-Zeeland en Zuid-Afrika.

² Bron : *Bureau voor de Statistiek der Europese Gemeenschappen.*

B.L.E.U. uit de Gemeenschap, tegen 50,5 pct. in 1961.

Deze stabiliteit vindt men terug in de drie grote categorieën ingevoerde goederen : produktiegoederen, verbruiksgoederen en uitrustingsgoederen, waarvoor de voorzieningen uit de E.E.G. resp. 44,3 pct., 66,4 pct. en 62,5 pct. van de totale invoer vertegenwoor-

aandeel in de uitvoer naar de Gemeenschap belooft 40,1 pct. West-Duitsland komt op de tweede plaats met 31,1 pct., gevolgd door Frankrijk met 21,8 pct. en door Italië met 7 pct. Het aandeel van Duitsland en van Italië is een weinig toegenomen ten nadele van dat van Nederland. Voor de invoer blijft Duitsland de eerste leverancier met 36,6 pct., gevolgd door Nederland met 29 pct., Frankrijk met 28,6 pct. en Italië met 5,8 pct. van het totaal van de Belgisch-Luxemburgse aankopen in de landen van de Gemeenschap.

Tabel XXVIII.

Buitenlandse handel van de B.L.E.U.
met de E.E.G.-landen

Bron : *Nationaal Instituut voor de Statistiek. Berekeningen door de Nationale Bank van België.*

Jaar	Invoer	Uitvoer	Saldo
1953	46,7	43,4	- 3,3
1954	51,6	49,6	- 2,0
1955	58,4	62,1	+ 3,7
1956	67,5	70,8	+ 3,3
1957	74,7	73,4	- 1,3
1958	72,9	68,7	- 4,2
1959	81,0	76,1	- 4,9
1960	94,7	95,4	+ 0,7
1961	106,8	104,5	- 2,3
1962	116,2	122,9	+ 6,7

digen. De stijging van de aankopen van produktiegoederen en van uitrustingsgoederen beliep 10 pct. Voor de eerste categorie had de verhoging vooral betrekking op de produktiegoederen bestemd, enerzijds, voor de zware metaalnijverheid en voor de metaalverwerkende nijverheid en, anderzijds, voor de textielnijverheid. Voor de uitrustingsgoederen heeft de aangroei van de aankopen van volledige machines en van hijs-, los- en laadtoestellen de vermindering van de aankopen van handelsvoertuigen en vliegtuigen meer dan gecompenseerd. Zoals het jaar voordien was de vooruitgang kleiner voor de verbruiksgoederen; hij bedroeg slechts 5,4 pct.

De geografische spreiding van de handelsstromen met de overige landen van de Gemeenschap toont nauwelijks merkelijke wijzigingen. Nederland blijft veruit de voornaamste cliënt van de B.L.E.U. Zijn

De tendentie tot intensivering van het handelsverkeer met *Nederland* kende een vertraging in 1962 (verhoging met 6 pct. in 1962 i.p.v. met 12,5 pct. in 1961). Toch is de Belgisch-Luxemburgse uitvoer naar dat land van F 45,9 miljard in 1961 tot F 49,3 miljard in 1962 opgelopen. Met uitzondering van de sector van de non-ferrometalen (- F 1,2 miljard), hebben alle grote industrieën tot deze expansie bijgedragen. Vermelden we inzonderheid de metaalverwerkende nijverheid (+ F 1,3 miljard) die de vermindering van de verkopen der scheepswerven (- F 0,4 miljard) meer dan goedgemaakt heeft door een verhoging van de leveringen van autovoertuigen en luchtvaartmaterieel (+ F 0,9 miljard) en van elektrische apparaten (+ F 0,5 miljard); verder de textiel- en kledingnijverheid (+ F 1 miljard) en de voedingsnijverheid (+ F 0,3 miljard). De Belgisch-Luxemburgse invoer uit Nederland steeg van F 32,3 miljard tot F 33,7 miljard. De stijging heeft vooral betrekking op het materieel bestemd voor de scheepsbouw (+ F 0,5 miljard) en op de brandstoffen (+ F 0,3 miljard). Ze is in tegenstelling met de aankopen van autovoertuigen (- F 0,2 miljard) en van vlees en vetten (- F 0,2 miljard). Daar de uitvoer sneller gestegen is dan de invoer, is het traditionele overschot van de handelsbalans van de B.L.E.U. met Nederland nog toegenomen : het vermeerderde van F 13,6 miljard tot F 15,6 miljard.

In 1961 was het handelsverkeer met *West-Duitsland* gekenmerkt door een sterke vooruitgang van de invoer, die gepaard ging met een relatieve stabilisatie

Tabel XXIX.

Invoer uit de E.E.G.-landen

(Miljarden franken)

Bron : Nationaal Instituut voor de Statistiek. Berekeningen door de Nationale Bank van België.

	1961	1962
Produktiegoederen	63,4	69,1
voor de metaalnijverheid en de metaalverwerkende bedrijven	23,0	25,8
waarvan : onderdelen en losse stukken voor auto's, moto's, rijwielen	10,3	12,1
ijzererts	2,7	2,8
gietijzer, staven, schroot en ferrolegeringen	1,9	1,5
voor de textielbedrijven	6,4	7,4
waarvan : grondstof wol	0,7	0,6
grondstof vlas	0,7	0,8
halfafgewerkte wolprodukten	1,6	2,0
halfafgewerkte kunst- en synthetische textielstoffen ..	0,8	1,1
voor de landbouw en de voedingsbedrijven	5,1	5,0
waarvan : meststoffen en chemische produkten voor plantenge- nezing	2,3	2,1
granen	0,9	0,7
cacao	0,3	0,4
voor de bouwnijverheid	2,4	2,6
voor de ledernijverheid	1,2	1,3
voor de papiernijverheid en de grafische bedrijven	0,9	0,8
voor de houtnijverheid	0,7	0,7
voor de diamantnijverheid	0,6	0,5
voor de tabaksnijverheid	0,2	0,2
voor de rubbernijverheid	0,2	0,2
voor de diverse produktiesectoren zonder onderscheid	22,7	24,6
waarvan : vaste brandstoffen	7,5	7,8
chemische produkten	5,6	6,2
minerale oliën	2,4	2,8
Verbruiksgoederen	25,6	27,3
Duurzame verbruiksgoederen	16,5	17,6
waarvan : textielwaren	6,0	6,5
huishoudapparaten	2,7	2,7
auto's, moto's, rijwielen, enz.	1,8	2,1
Niet duurzame verbruiksgoederen	9,1	9,7
waarvan : voedingsmiddelen	6,9	7,3
(zuivelprodukten)	(1,1)	(1,0)
(vlees, vetstoffen, vis en schaaldieren)	(1,4)	(1,3)
(fruit en groenten)	(1,9)	(2,2)
(wijn en sterke dranken)	(1,0)	(1,0)
andere niet duurzame verbruiksgoederen	2,2	2,4
Uitrustingsgoederen	17,5	19,3
waarvan : elektrotechnisch en elektronisch materieel	4,3	4,5
krachtmachines, pompen	0,8	0,9
gereedschap, stukken en toebehoren van allerhande machines	1,8	1,9
handelsvoertuigen en vliegtuigen	2,0	1,2
weeg-, hijs-, los- en laadtoestellen	1,0	1,5
volledige machines : landbouwmachines	0,8	0,8
textielmachines	0,8	0,8
werktuigmachines	0,9	1,0
diverse machines	2,9	3,6
Diversen en vertrouwelijk handelsverkeer	0,3	0,5
Totaal ...	106,8	116,2

van de uitvoer. In 1962 sloeg de tendentie om : het groeitempo van de invoer bleef nagenoeg ongewijzigd, terwijl het expansiepercentage van de uitvoer aanzienlijk toenam. De Belgisch-Luxemburgse uitvoer naar dat land is inderdaad van F 30,2 miljard in 1961 opgelopen tot F 38,2 miljard in 1962. De verhoging heeft vooral betrekking op de textielprodukten (+ F 1,9 miljard), de produkten van de ijzer- en staalnijverheid (+ F 1,6 miljard), de auto's en de luchtvaartconstructies (+ F 1,5 miljard), de elek-

trische constructies (+ F 0,4 miljard) en de landbouwprodukten (+ F 0,8 miljard). De uitvoer van non-ferrometalen nam daarentegen met F 0,7 miljard af. De invoer steeg van F 37,6 miljard in 1961 tot F 42,6 miljard in 1962, vooral door de toename van de aankopen van uitrustingsgoederen (+ F 1,5 miljard), van produktiegoederen bestemd voor de autonijverheid (+ F 0,6 miljard) en voor de vliegtuig- en scheepsbouw (+ F 0,5 miljard), en van textielprodukten (+ F 0,8 miljard). Dientenge-

Tabel XXX.

Uitvoer naar de E.E.G.-landen

(Miljarden franken)

Bron : Nationaal Instituut voor de Statistiek. Berekeningen door de Nationale Bank van België.

	1961	1962
<i>Metaalfabrikaten</i>	23,4	29,4
waarvan : auto's, rijwielen, vliegtuigbouw	6,4	9,5
elektrotechnische constructies	5,2	6,3
machines gebruikt in de nijverheid	3,7	4,4
<i>Hoogovenprodukten</i>	17,5	20,4
<i>Non-ferrometalen</i>	7,9	8,6
waarvan : koper	4,9	5,5
zink	1,1	0,7
lood	0,5	0,4
<i>Textielwaren</i>	19,2	22,7
waarvan : grondstoffen	3,7	4,4
(wol en haar)	(2,8)	(3,3)
garens	5,1	5,8
(wol- en haargarens)	(2,7)	(3,2)
(katoengarens)	(1,1)	(1,1)
weefsels van het standaardtype	4,7	5,5
(weefsels van wol en haar)	(2,0)	(2,0)
(katoenen weefsels)	(1,3)	(1,3)
(weefsels van synthetische en kunstmatige vezels) ...	(1,3)	(1,9)
gebreide goederen	1,4	1,7
tapijten, tapijtwerk	1,0	1,6
<i>Chemische produkten</i>	5,7	6,7
waarvan : kunstmeststoffen	1,0	1,6
fotografische en cinematografische benodigdheden	0,9	1,1
anorganische chemische produkten	0,8	0,8
<i>Petroleumprodukten</i>	2,4	2,7
waarvan : gas-oil, dieseloil en andere zware oliën	1,2	1,3
benzine en andere lichte oliën	0,4	0,6
<i>Vaste brandstoffen</i>	2,1	2,1
<i>Landbouwprodukten</i>	4,4	5,7
waarvan : teelt	2,0	2,9
(groenten)	(0,8)	(1,4)
veeteelt	2,3	2,7
(eieren van pluimvee en van wild)	(0,2)	(0,8)
<i>Vodingsmiddelen</i>	2,7	3,5
waarvan : meel	0,3	0,3
<i>Papier en boeken</i>	2,9	3,3
<i>Echte parels en edelstenen</i>	2,1	2,3
<i>Glas en spiegelglas</i>	1,8	2,2
<i>Huiden en leder</i>	1,5	1,7
<i>Hout en meubelen</i>	1,8	2,6
<i>Steengroeven</i>	1,0	1,2
<i>Cement</i>	0,5	0,5
<i>Bouwmaterialen op basis van cement en van gips</i>	0,5	0,6
<i>Rubber</i>	0,7	0,8
<i>Tabaksprodukten</i>	0,5	0,5
<i>Ceramiek</i>	0,5	0,5
<i>Diversen en vertrouwelijk handelsverkeer</i>	5,4	4,9
Totaal ...	104,5	122,9

volge viel het traditionele tekort van de handelsbalans met Duitsland van F 7,5 miljard in 1961 tot F 4,4 miljard in 1962.

De algemene evolutie van het Belgisch-Luxemburgs handelsverkeer met Frankrijk kende eveneens een ommekeer tegenover 1961, in die zin dat de uit-

voer veel sneller toenam dan de invoer. De verkopen van de B.L.E.U. aan Frankrijk stegen van F 22,1 miljard tot F 26,8 miljard. De vooruitgang was vooral aanzienlijk voor het merendeel der metaalfabrikaten (+ F 1,1 miljard) en voor de produkten van de ijzer- en staalnijverheid (+ F 1 miljard), voor de kunstmeststoffen (+ F 0,4 miljard), voor het hout

en de meubelen (+ F 0,3 miljard) en voor de aardappelen en de groenten (+ F 0,3 miljard). De invoer groeide van F 31,1 miljard in 1961 tot F 33,2 miljard in 1962, aangezien het wegvallen van de uitzonderlijke levering van vliegtuigen (— F 1,1 miljard) meer dan gecompenseerd werd door de verhoging van de invoer van losse stukken voor automontage (+ F 1 miljard), van volledige machines (+ F 0,3 miljard) en van wollen garens (+ F 0,3 miljard). Daar de uitvoer sneller steeg dan de invoer, is het tekort van de handelsbalans met Frankrijk, dat sedert 1959 onafgebroken toenam, van F 9 miljard in 1961 verminderd tot F 6,4 miljard in 1962.

Het handelsverkeer tussen de B.L.E.U. en Italië bleef sneller vooruitgaan dan de handelsbetrekkingen tussen de B.L.E.U. en de overige landen van de Gemeenschap, hoewel het nog op een betrekkelijk laag peil ligt. De uitvoer naar dat land is opgelopen van F 6,3 miljard in 1961 tot F 8,6 miljard in 1962. De voornaamste sectoren die tot deze evolutie bijdroegen, zijn de metaalverwerkende nijverheid (+ F 0,8 miljard), de ijzer- en staalnijverheid (+ F 0,4 miljard), de textiel- en kledingnijverheid (+ F 0,3 miljard), de glas- en spiegelglasnijverheid (+ F 0,2 miljard) en de landbouw (+ F 0,2 miljard). In deze laatste sector heeft de vermeerdering van de verkoop van vlees en eieren de vermindering van de verkoop van zuivelprodukten ruimschoots goedgemaakt. Van zijn kant groeide de invoer uit Italië van F 5,8 miljard in 1961 tot F 6,7 miljard in 1962, vooral ten gevolge van een stijging van de aankopen van onderdelen voor auto's (+ F 0,3 miljard) en voor vliegtuigen (+ F 0,2 miljard), evenals van vruchten en groenten (+ F 0,2 miljard). Aldus is het overschot van de Belgisch-Luxemburgse handelsbalans opgelopen van F 0,5 miljard in 1961 tot F 1,9 miljard in 1962.

b) Handelsverkeer met de andere industrielanden.

In 1962 is het handelsverkeer tussen de B.L.E.U. en de overige industrielanden met 8,5 pct. gestegen tegen 2,7 pct. in 1961. De invoer nam sneller toe (11,5 pct.) dan de uitvoer (5,3 pct.). Het tekort op de handelsbalans is bijgevolg aanzienlijk vergroot, met name van F 1,1 miljard tot F 4,5 miljard.

De Belgisch-Luxemburgse invoer uit de *Verenigde Staten* steeg van F 18,8 miljard in 1961 tot F 22,6 miljard in 1962. Deze ontwikkeling kan hoofdzakelijk verklaard worden door grotere aankopen van elektrisch en elektronisch materieel (+ F 1 miljard), van precisietoestellen en optische apparaten (+ F 0,2 miljard), daar bepaalde prototypes van

losse stukken van het vliegtuig F 104 G bij de Amerikaanse constructeurs moesten gekocht worden, en door de grotere invoer van graangewassen (+ F 1,2 miljard). De uitvoer naar de Verenigde Staten steeg van F 18,1 miljard in 1961 tot F 20,7 miljard in 1962, inzonderheid door grotere verzendingen van ijzer- en staalprodukten (+ F 0,8 miljard). De lichte stijging van de verkopen van de glas- en spiegelglasfabrieken weerspiegelt de uitzonderlijke toename van de leveringen aan de Verenigde Staten ten gevolge van de aangekondigde verhoging van de Amerikaanse douanetarieven van 17 juni 1962 af. Hetzelfde verschijnsel deed zich trouwens met de tapijten voor, maar het kon in dit geval een daling van het bedrag van de jaarlijkse uitvoer niet beletten. De handelsbalans met de Verenigde Staten is opnieuw verslechterd : het tekort steeg van F 0,7 miljard in 1961 tot F 1,9 miljard in 1962.

Het Belgisch-Luxemburgse handelsverkeer met *Canada* was stabiel. De invoer daalde van F 2,7 miljard in 1961 tot F 2,6 miljard in 1962; de geringere aankopen van tarwe (— F 0,2 miljard) en hout (— F 0,1 miljard) werden gedeeltelijk gecompenseerd door een grotere bevoorrading in ruwe non-ferrometalen (+ F 0,1 miljard) en in losse stukken voor de vliegtuigbouw (+ F 0,1 miljard). De uitvoer bleef op het peil van F 2,2 miljard. Het tekort op de handelsbalans viel van F 0,5 miljard op F 0,4 miljard.

De Belgisch-Luxemburgse invoer uit het *Verenigd-Koninkrijk* steeg van F 15,9 miljard in 1961 tot F 18,4 miljard in 1962, voornamelijk ten gevolge van grotere aankopen van koper (+ F 1 miljard), losse stukken voor autovoertuigen (+ F 0,5 miljard), brandstoffen (+ F 0,3 miljard) en weeg-, hijs-, los- en laadtoestellen (+ F 0,2 miljard). De uitvoer naar het Verenigd-Koninkrijk bleef daarentegen haast stationair : F 10,3 miljard in 1961 tegen F 10,8 miljard in 1962. Deze stabiliteit verbergt evenwel een sterke daling van de leveringen van schepen (— F 0,7 miljard) en een stijging van de verzendingen van autovoertuigen en vliegtuigen (+ F 0,3 miljard), chemische produkten (+ F 0,2 miljard) en synthetische vezels (+ F 0,2 miljard). Het tekort op de handelsbalans is dan ook gestegen van F 5,6 miljard in 1961 tot F 7,5 miljard in 1962.

Het handelsverkeer met de *Scandinavische landen* bleef in beide richtingen vrijwel stabiel. De invoer daalde van F 8,3 miljard in 1961 tot F 7,9 miljard in 1962, voornamelijk ten gevolge van een sterke vermindering van de aankopen van losse stukken voor de vliegtuig- en de scheepsbouw (— F 0,6

miljard). De uitvoer van de B.L.E.U. naar deze landen bereikte in 1962 F 11 miljard tegen F 11,6 miljard in 1961, ten gevolge van geringere leveringen van non-ferrometalen (— F 0,6 miljard), autovoertuigen en apparaten voor de luchtvaart (— F 0,6 miljard) en ijzer- en staalprodukten (— F 0,3 miljard). Het overschot op de handelsbalans met de Scandinavische landen vertoonde aldus een lichte daling van F 3,3 miljard in 1961 tot F 3,1 miljard in 1962.

De handelsbetrekkingen met *Zwitserland* toonden een tendentie tot uitbreiding t.a.v. de uitvoer en, in mindere mate, wat de invoer betreft. De B.L.E.U. dreef haar uitvoer van F 5,7 miljard tot F 6,5 miljard op. Deze vermeerdering heeft vooral betrekking op de wapens en munitie (+ F 0,2 miljard) en de autovoertuigen (+ F 0,2 miljard). De invoer steeg van F 3,4 miljard in 1961 tot F 3,8 miljard in 1962 wegens grotere aankopen van stoomketels, machines en mechanische toestellen (+ F 0,3 miljard) en chemische produkten (+ F 0,1 miljard). Het overschot op de handelsbalans vermeerderde dan ook van F 2,3 miljard tot F 2,7 miljard.

De Belgisch-Luxemburgse invoer uit *Japan* nam toe van F 1,2 miljard in 1961 tot F 1,7 miljard in 1962 ten gevolge van een belangrijke levering van de Japanse scheepsbouw. Aangezien de uitvoer van de B.L.E.U. naar dit land tussen dezelfde periodes van F 1,3 miljard tot F 1,2 miljard achteruitging, werd het overschot op de handelsbalans van F 0,1 miljard in 1961 vervangen door een tekort van F 0,5 miljard in 1962.

2. Handelsverkeer met de landen van het Communistische blok.

Het handelsverkeer met de landen van het Communistische blok ⁽¹⁾ bleef haast stationair, maar deze stabiliteit is de resultante van een uiteenlopende beweging van de uitvoer en de invoer. De uitvoer naar deze landen viel van F 5,8 miljard op F 5,1 miljard, terwijl de invoer toenam van F 4,8 miljard tot F 5,7 miljard. Dientengevolge gaf de handelsbalans een tekort te zien van F 0,6 miljard, waar zij in 1961 een overschot vertoonde van F 1 miljard.

De vermindering van de uitvoer is te wijten aan de ijzer- en staalprodukten (— F 0,5 miljard) en de grondstoffen bestemd voor de wolnijverheid (— F 0,2 miljard). De enige noemenswaardige verhoging werd opgetekend voor de leveringen van ruwkoper (+ F 0,2 miljard).

De invoer uit de U.S.S.R. en de andere Europese landen van het Sovjetblok is daarentegen toegenomen, vooral wat de ruwe metalen (+ F 0,5 miljard) en de vloeibare brandstoffen (+ F 0,2 miljard) betreft. De aankopen van graangewassen zijn evenwel sterk afgenomen (— F 0,4 miljard).

3. Handelsverkeer met de ontwikkelingslanden.

De Belgisch-Luxemburgse handelsbalans met de ontwikkelingslanden verslechterde van F 12,5 miljard in 1961 tot F 13,2 miljard in 1962, inzonderheid ten gevolge van de achteruitgang van de uitvoer.

Meer dan de helft van dit tekort vloeit voort uit de handelsbetrekkingen met *Kongo*, *Rwanda* en *Burundi*, alhoewel het tekort van de B.L.E.U. tegenover deze landen aanzienlijk verminderde : van F 9,2 miljard in 1961 daalde het tot F 6,7 miljard in 1962. De invoer uit Kongo, Rwanda en Burundi viel van F 11,5 miljard in 1961 op F 9,2 miljard in 1962, vooral wegens een daling van de voorziening in ruwkoper (— F 1,2 miljard) en in non-ferrometaalertsen (— F 1 miljard). De lichte stijging van de Belgisch-Luxemburgse uitvoer, die toenam van F 2,3 miljard in 1961 tot F 2,5 miljard in 1962, is hoofdzakelijk toe te schrijven aan de betere verkoop van de produkten der metaalverwerkende nijverheid (+ F 0,2 miljard).

De handelsbalans met de *andere landen van het Afrikaanse vasteland* bleef bijna op hetzelfde peil. Van 1961 tot 1962 steeg de invoer van F 7,9 miljard tot F 8,7 miljard en de uitvoer van F 5,3 miljard tot F 6,1 miljard, waarbij de vermindering van de gezamenlijke verkopen meer dan gecompenseerd werd door belangrijke leveringen van de scheepsbouw (+ F 1,1 miljard).

De uitvoer van de B.L.E.U. naar de landen van *Latijns-Amerika* ging achteruit van F 7,7 miljard tot F 7 miljard, terwijl de invoer uit deze landen steeg van F 8,6 miljard tot F 10,2 miljard. Hierdoor is het tekort aanzienlijk toegenomen : van F 0,9 miljard in 1961 steeg het tot F 3,2 miljard in 1962. Ten aanzien van de uitvoer konden de grotere verzendingen van groenten (+ F 0,2 miljard) niet opwegen tegen de vermindering van de verkopen van ijzer- en staalprodukten (— F 1 miljard). De verhoging van de invoer heeft vooral betrekking op graangewassen (+ F 0,6 miljard), diverse produkten voor dieren (+ F 0,4 miljard), ruwe petroleum (+ F 0,3 miljard) en ruwe katoen (+ F 0,3 miljard).

De handelsbetrekkingen van de B.L.E.U. met de landen van *Azië*, Japan en de Aziatische landen van het Sovjetblok uitgezonderd, gingen achteruit. De

(1) Landen van het Communistische blok : U.S.S.R. en andere Europese landen van het Sovjetblok + Joegoslavië, China, Noord-Viëtnam en Noord-Korea.

invoer daalde van F 11 miljard tot F 10,6 miljard en de uitvoer van F 9,5 miljard tot F 8,5 miljard. De aankopen van petroleum door de B.L.E.U. namen sterk af, maar die van graangewassen en textielgrondstoffen namen toe. De daling van de uitvoer heeft voornamelijk betrekking op de ijzer- en staalprodukten, de non-ferrometalen en de chemische produkten. Het handelstekort van de B.L.E.U. met deze landen, dat in 1961 F 1,5 miljard bedroeg, steeg tot F 2,1 miljard in 1962.

Het handelstekort van de B.L.E.U. tegenover de landen van *Oceanië* werd eveneens groter : het steeg van F 2,9 miljard in 1961 tot F 3,2 miljard in 1962. De uitvoer naar dit continent bereikte F 1,2 miljard zoals in 1961, maar de B.L.E.U. verhoogde haar aankopen van ruwe wol en van Australische non-ferrometaalertsen; zo steeg de invoer uit Oceanië van F 4,1 miljard tot F 4,4 miljard.

De Belgisch-Luxemburgse handel met de *Euro-pese ontwikkelingslanden* werd gekenmerkt door een merkelijke inkrimping van de uitvoer naar deze landen : hij liep van F 6,6 miljard in 1961 tot F 5,5 miljard in 1962 terug. Deze vermindering vindt men hoofdzakelijk terug in de leveringen aan Portugal, die daalden van F 2,7 miljard in 1961 tot F 1,1 miljard in 1962 : de verkopen van ijzer- en staalprodukten en van de scheepsbouw gingen achteruit, maar de levering van een pakketboot met een waarde van F 0,8 miljard had in 1961 op een heel uitzonderlijke manier het bedrag van de uitvoer naar dit land beïnvloed. De verkopen aan Joegoslavië liepen eveneens terug, terwijl die aan Spanje opnieuw een sterke stijging vertonen die kan verklaard wor-

den door de uitbreiding van de leveringen van ijzer- en staalprodukten (+ F 0,4 miljard). De Belgisch-Luxemburgse uitvoer naar Griekenland en Turkije bleef bijna op hetzelfde peil. De invoer uit de Europese ontwikkelingslanden steeg van F 2,7 miljard in 1961 tot F 2,9 miljard in 1962, maar per land doen er zich geen uitgesproken verschillen voor. In totaal liep het handelsoverschot tegenover deze landen samen terug van F 3,9 miljard in 1961 tot F 2,5 miljard in 1962.

BESLUITEN

De stijging van de waarde van het handelsverkeer van de B.L.E.U. bereikte in 1962 10,2 pct. voor de uitvoer, tegen 3,9 pct. in 1961, en 8 pct. voor de invoer, tegen 6,6 pct. in 1961.

De waardevermeerdering van de verkopen aan het buitenland in 1962 vloeit voort uit een toeneming van de uitgevoerde hoeveelheden in alle bedrijfstakken, met uitzondering van de ceramieknijverheid en de steenbakkerijen, de tabaksnijverheid, de steenkolenmijnen en de cementfabrieken. De indexcijfers van de waarden per eenheid bij de uitvoer daarentegen, zijn over het algemeen neerwaarts gericht, vooral in de twee zeer belangrijke sectoren van de chemische bedrijven en de ijzer- en staalnijverheid.

Ook de aangroei van de totale waarde van de invoer komt voort van een stijging der gekochte hoeveelheden, aangezien de gemiddelde waarde per eenheid bij de invoer nauwelijks enige verandering onderging. De verhoging van de invoer van uitrustingsgoederen en van produktiegoederen was merke-

Tabel XXXI.

Buitenlandse handel van de B.L.E.U.

Bronnen : Nationaal Instituut voor de Statistiek en Institut de Recherches Economiques, Sociales et Politiques.

Periode	Totale waarden (Miljarden franken)			Dekkings- percentage	Indexcijfers (Basis 1953 = 100)				Ruilveroet
	Invoer	Uitvoer	Saldo		Invoer		Uitvoer		
					Volume	Waarde per eenheid	Volume	Waarde per eenheid	
1953	121,5	113,4	— 8,1	93,3	100,0	100,0	100,0	100,0	100,0
1958	156,4	152,3	— 4,1	97,3	130,6	96,4	132,6	98,5	102,1
1959	172,1	164,8	— 7,3	95,7	144,9	93,4	146,2	95,4	102,1
1960	197,9	188,8	— 9,1	95,4	160,0	95,7	164,3	97,3	101,7
1961	210,9	196,2	— 14,7	93,0	171,0	97,3	169,5	96,4	99,2
1962	227,8	216,2	— 11,6	94,9	185,3	97,9	189,1	95,1	97,2
1961 1 ^e kwartaal	53,5	46,0	— 7,5	86,0	171,6	95,9	159,6	97,2	101,4
2 ^e kwartaal	52,4	50,4	— 2,0	96,2	171,1	97,8	173,2	96,4	98,6
3 ^e kwartaal	49,6	47,9	— 1,7	96,6	161,9	97,2	165,4	96,7	99,5
4 ^e kwartaal	55,5	52,0	— 3,5	93,6	179,5	98,1	179,6	95,3	97,1
1962 1 ^e kwartaal	55,5	54,6	— 0,9	98,4	181,0	97,8	190,1	95,7	97,9
2 ^e kwartaal	57,2	54,6	— 2,6	95,3	187,2	97,4	191,9	95,5	98,0
3 ^e kwartaal	52,8	51,0	— 1,8	96,8	172,9	97,5	178,7	94,0	95,8
4 ^e kwartaal	62,3	56,0	— 6,3	89,9	200,0	98,7	195,7	95,0	96,9

lijk groter dan die van de industriële produktie; daarentegen was de groei van de invoer van verbruiksgoederen kleiner dan die van de produktie.

De B.L.E.U. nam deel aan de beweging tot uitbreiding van het handelsverkeer tussen de industrielanden en meer in het bijzonder tussen die van de Europese Economische Gemeenschap. De aanzienlijke economische expansie in de landen-ondertekenaars van het Verdrag van Rome en de afbraak van de tolmuren binnen de Gemeenschap die de keuzemogelijkheden van de koper verruimden en tot een technische en commerciële reorganisatie van zekere ondernemingen leidden, verklaren waarom het handelsverkeer onder deze landen sneller toeneemt dan de wereldhandel. De vraag vanwege de E.E.G.-landen speelde een overwegende rol in de vooruitgang van de Belgisch-Luxemburgse uitvoer in 1962 : op een stijging van F 20 miljard van de gezamenlijke Belgisch-Luxemburgse uitvoer, komen F 18,4 miljard voort van een toeneming van de vraag vanwege de E.E.G.-landen. Deze evolutie bevestigt de wijzigingen die zich tijdens de vorige jaren in de

geografische spreiding van de uitvoer aftekenden en die het aandeel van de E.E.G.-landen in de totale afzet van de B.L.E.U. in het buitenland gebracht hebben van 38,4 pct. in 1953 op 45,1 pct. in 1958 en op 56,8 pct. in 1962.

De verruiming van de markt voor de Belgisch-Luxemburgse produkten in de Gemeenschap moet worden gezien in het licht van de evolutie van het concurrentievermogen die, te oordelen naar de veranderingen van de prijsverschillen tussen België en de andere E.E.G.-landen, voor de B.L.E.U. gunstig verloopt. Die verbetering van het concurrentievermogen der B.L.E.U. kan versterkt of, omgekeerd, geremd worden door de wijzigingen die zich in de structuur van de verkopen aan het buitenland voordoen. In dit opzicht blijkt de toestand gunstig te evolueren : het aandeel van de grondstoffen en van de halffabrikaten in de totale leveringen van de B.L.E.U. neemt af ten voordele van de zeer veredelde produkten. Van het verloop van deze tendens zal de mogelijkheid afhangen de ruilvoet op lange termijn te verbeteren.

*
* *

Buitenlandse handel van de B.L.E.U. in 1962

Geografische spreiding van de uitvoer

In pct. van de totale waarde van de uitvoer van elke groep

Bron : Nationaal Instituut voor de Statistiek. Berekeningen door de Nationale Bank van België.

Geografisch gebied	Hoogovenbedrijven	Metaalverwerkende bedrijven	Textiel en kledingbedrijven	Chemische bedrijven	Non-ferro-metaalnijverheid	Diamantnijverheid	Petroleumnijverheid	Landbouw	Steenkoolnijverheid	Glas- en spiegelglas-bedrijven	Voedingsbedrijven	Papierenijverheid en grafische bedrijven	Huiden- en ledernijverheid	Cementfabrieken	Bedrijven van bouwmaterialen op basis van cement en van gips	Rubbernijverheid	Steengroeven	Hout- en meubelbedrijven	Ceramiemijverheid en steenbakkerijen	Tabaksmijverheid	Totaal
<i>Europa :</i>																					
O.E.S.O.-landen (moederlanden) ¹	69,1	69,3	82,2	64,4	65,6	46,6	76,6	86,9	98,5	55,1	79,4	86,2	87,9	60,7	68,6	76,2	92,9	94,7	90,1	93,9	73,6
Sovjetblok ²	2,3	2,8	2,5	1,2	2,9	3,0	0,1	0,9	—	0,2	0,1	0,4	0,1	—	—	0,4	0,1	0,1	0,8	—	2,0
Andere landen van Europa ...	0,9	1,0	0,6	1,8	0,4	0,1	0,1	0,6	0,2	0,3	1,0	0,1	0,2	—	—	0,8	0,7	0,2	0,2	0,2	0,8
<i>Afrika :</i>																					
Kongo en Rwanda-Burundi ...	0,6	1,9	0,8	1,8	0,1	—	0,5	1,9	0,2	0,3	3,2	2,4	0,6	0,1	0,1	7,1	0,4	0,6	1,2	2,1	1,2
Andere landen van Afrika	2,5	4,7	1,3	3,9	0,3	0,4	1,2	2,8	0,2	1,7	6,0	0,8	0,4	18,8	4,2	6,0	0,4	0,7	1,6	3,0	2,8
<i>Amerika :</i>																					
Verenigde Staten en Canada ...	12,5	7,3	8,9	11,3	8,4	35,4	—	2,6	—	27,3	3,9	7,3	9,4	9,8	13,0	4,8	2,1	2,4	0,8	0,2	10,6
Latijns-Amerika	4,9	4,7	0,8	5,1	0,9	0,6	—	2,9	0,2	5,0	1,6	0,7	0,2	4,5	2,7	1,2	0,6	0,2	1,2	0,2	3,2
<i>Azië :</i>																					
Azië	7,1	4,0	1,9	8,4	1,9	13,4	1,3	1,3	0,4	2,9	3,5	1,3	1,1	5,5	11,0	3,4	2,4	1,0	3,5	0,2	4,7
<i>Oceanië :</i>																					
Oceanië	0,1	0,4	1,0	0,7	0,1	0,5	—	0,1	—	4,2	0,3	0,8	0,1	0,6	0,4	0,1	0,4	0,1	0,6	0,2	0,5
<i>Diversen en vertrouwelijk handelsverkeer :</i>																					
Diversen en vertrouwelijk handelsverkeer	—	3,9	—	1,4	19,4	—	20,2	—	0,3	3,0	1,0	—	—	—	—	—	—	—	—	—	0,6
Totaal ...	100,0	100,0	100,0	100,0	100,0	100,0	100,0	100,0	100,0	100,0	100,0	100,0	100,0	100,0	100,0	100,0	100,0	100,0	100,0	100,0	100,0
Absolute getallen (miljarden franken)	38,4	52,1	35,1	15,3	16,3	10,0	5,6	8,2	2,7	6,2	5,2	4,2	2,4	0,8	1,1	1,3	1,4	3,0	0,6	0,6	216,2
¹ waarvan :																					
Nederland	9,8	31,0	32,3	17,0	9,0	7,0	27,6	13,8	17,9	18,5	27,2	33,0	36,0	57,0	29,2	29,7	39,0	30,4	42,6	83,3	22,8
West-Duitsland	20,9	13,5	22,7	12,2	17,8	8,8	13,1	30,8	8,5	3,3	24,2	12,6	22,3	0,1	19,6	22,4	9,2	32,1	21,2	4,2	17,7
Frankrijk	16,4	8,4	6,8	11,7	23,0	5,0	8,0	18,1	40,7	4,0	13,9	32,2	6,2	0,1	5,1	8,2	27,6	20,7	15,6	2,3	12,4
Italië	6,1	3,5	2,9	2,9	3,0	2,2	0,4	7,1	10,9	9,7	2,6	0,8	4,1	0,4	1,1	2,4	6,0	1,9	2,0	2,3	4,0
E.E.G.-landen	53,2	56,4	64,7	43,8	52,8	23,0	69,1	69,8	78,0	35,5	67,9	78,6	68,6	57,6	55,0	62,7	81,8	85,1	81,4	92,1	56,9
Sterlinggebied	5,3	6,9	11,7	12,1	2,5	22,9	5,2	8,6	3,7	12,8	8,5	5,0	14,1	10,2	16,9	4,9	6,9	7,3	5,2	1,0	9,1
Verenigd-Koninkrijk	0,8	3,2	9,1	5,8	1,8	11,8	4,3	7,3	—	5,8	5,6	2,6	13,2	2,4	6,0	1,6	4,6	6,4	3,0	0,2	5,0

² Oost-Duitsland, Tsjecho-Slowakije, Hongarije, Albanië, Polen, Roemenië, Bulgarije, U.S.S.R.

Bijlage B.

Buitenlandse handel van de B.L.E.U. in 1962

Samenstelling van de uitvoer naar elk geografisch gebied

In pct. van de totale waarde van de uitvoer naar elk gebied

Bron : Nationaal Instituut voor de Statistiek. Berekeningen door de Nationale Bank van België.

Groep	O.E.S.O.- landen (moeder- landen)	Sovjet- blok 1	Kongo en Rwanda- Burundi	Andere landen van Afrika	Vere- nigde Staten en Canada	Latijns- Amerika	Azië	Oceanië	Totaal	waarvan :	
										E.E.G.- landen	Sterling- gebied
Hoogovenbedrijven	16,7	20,1	9,3	16,1	21,1	27,1	27,0	2,0	17,8	16,6	10,4
Metaalverwerkende bedrijven	22,7	33,3	39,2	40,8	16,7	35,2	20,6	17,3	24,1	23,9	18,3
Textiel- en kledingbedrijven	18,1	20,0	12,0	7,7	13,7	3,8	6,6	29,1	16,2	18,4	20,8
Chemische bedrijven	6,2	4,1	10,9	9,9	7,6	11,2	12,7	9,3	7,1	5,5	9,4
Non-ferrometaalnijverheid .	6,8	10,8	0,5	0,9	6,0	2,1	3,1	1,0	7,5	7,0	2,1
Diamantnijverheid	2,9	6,9	—	0,7	15,4	0,8	13,2	4,5	4,6	1,9	11,6
Petroleumnijverheid	2,7	0,1	1,2	1,1	—	—	0,7	0,1	2,6	2,2	1,5
Landbouw	4,5	1,8	6,3	3,7	0,9	3,4	1,0	0,5	3,8	4,7	3,6
Steenkoolnijverheid	1,7	—	0,2	0,1	—	0,1	0,1	—	1,2	1,7	0,5
Glas- en spiegelglasbedrijven	2,1	0,3	0,7	1,7	7,4	4,4	1,8	22,3	2,8	1,8	4,0
Voedingsbedrijven	2,6	0,2	6,5	5,0	0,9	1,2	1,8	1,1	2,4	2,8	2,2
Papierenijverheid en grafi- sche bedrijven	2,3	0,3	4,0	0,5	1,4	0,4	0,6	3,1	2,0	2,7	1,1
Huiden- en ledernijverheid .	1,3	—	0,6	0,1	1,0	0,1	0,3	0,2	1,1	1,4	1,8
Cementfabrieken	0,3	—	—	2,6	0,4	0,6	0,5	0,4	0,4	0,4	0,4
Bedrijven van bouwmaterialen op basis van cement en van gips	0,5	—	—	0,8	0,7	0,4	1,2	0,4	0,5	0,5	1,0
Rubbernijverheid	0,6	0,1	3,6	1,2	0,3	0,2	0,4	0,1	0,6	0,6	0,3
Steenroeven	0,8	—	0,2	0,1	0,1	0,1	0,3	0,5	0,7	1,0	0,5
Hout- en meubelbedrijven .	1,8	0,1	0,7	0,4	0,3	0,1	0,3	0,2	1,4	2,1	1,1
Ceramiëknijverheid en steenbakkerijen	0,4	0,1	0,3	0,2	—	0,1	0,2	0,4	0,3	0,4	0,2
Tabaksnijverheid	0,3	—	0,5	0,3	—	—	—	0,1	0,3	0,4	—
Diversen en vertrouwelijk handelsverkeer	4,7	1,8	3,3	6,1	6,1	8,7	7,6	7,4	2,6	4,0	9,2
Totaal ...	100,0	100,0	100,0	100,0	100,0	100,0	100,0	100,0	100,0	100,0	100,0
Absolute getallen (miljarden franken)	159,0	4,3	2,5	6,1	22,9	7,0	10,1	1,2	216,2	122,9	19,7

1 Oost-Duitsland, Tsjecho-Slowakije, Hongarije, Albanië, Polen, Roemenië, Bulgarije, U.S.S.R.

Bijlage C.

Buitenlandse handel van de B.L.E.U. in 1962

Geografische spreiding van de invoer

In pct. van de totale waarde van de invoer van elke goederengroep

Bron : Nationaal Instituut voor de Statistiek. Berekeningen door de Nationale Bank van België.

Goederengroep	OESO-landen (moeder-landen)	Sovjet-blok ¹	Andere landen van Europa	Kongo en Rwanda-Burundi	Andere landen van Afrika	Verenigde Staten en Canada	Latijs-Amerika	Azië	Oceanië	Diversen en vertrouwelijk handels-verkeer	Totaal absolute getallen (mil-jarden franken)	waarvan :	
												E.E.G.-landen	Sterling-gebied
Produktiegoederen	58,9	2,6	1,3	5,8	5,2	11,3	5,1	6,9	2,8	0,1	155,8	44,3	16,9
<i>voor de metaalbedrijven en de metaalverwerkende nij-verheid</i>	65,5	2,2	0,2	15,5	2,4	10,1	2,8	0,8	0,5	—	52,6	48,9	11,0
<i>voor de textielbedrijven</i> ...	46,9	1,7	0,4	0,7	5,2	6,8	9,4	8,9	20,0	—	19,0	39,2	32,3
<i>voor de landbouw en de voe-dingsbedrijven</i>	31,4	5,0	0,2	2,5	11,2	30,1	15,3	3,8	0,5	—	17,6	28,5	7,8
<i>voor de diverse bedrijfstak-ken :</i>													
Diamantnijverheid	66,6	—	—	—	16,9	8,5	0,1	7,9	—	—	9,3	5,8	72,1
Houtnijverheid	37,4	19,7	21,4	2,1	7,8	4,1	2,3	5,2	—	—	3,2	23,1	5,1
Papiernijverheid en gra-fische bedrijven	59,1	7,9	24,0	—	1,1	7,7	—	0,2	—	—	2,8	29,6	1,3
Ledernijverheid	70,9	1,9	0,4	—	1,7	8,7	5,2	1,8	9,4	—	2,4	53,7	25,2
Bouwnijverheid	94,9	1,8	1,1	—	0,2	1,8	0,1	0,1	—	—	3,0	83,7	3,1
Tabaksnijverheid	21,3	3,0	0,6	0,3	10,1	32,4	15,2	17,1	—	—	1,2	14,8	12,4
Rubbernijverheid	28,5	0,2	—	15,9	1,1	25,7	0,4	28,0	—	0,2	0,9	23,1	27,6
Petroleumraffinaderijen .	—	—	—	—	20,1	—	12,5	67,4	—	—	7,9	—	21,0
<i>voor de diverse productie-sectoren zonder onder-scheid :</i>													
Vaste brandstoffen	91,7	0,6	—	—	0,1	7,2	—	0,4	—	—	8,8	88,8	2,9
Geraffineerde minerale oliën	63,4	6,9	—	—	0,1	10,8	7,3	9,0	—	2,5	5,0	56,6	15,3
Andere brandstoffen	97,7	2,1	0,2	—	—	—	—	—	—	—	0,6	97,4	0,3
Chemische produkten ...	84,0	1,8	—	—	—	13,1	0,2	0,8	0,1	—	9,2	67,3	10,6
Metaalprodukten	90,8	0,4	—	—	—	8,7	—	0,1	—	—	3,7	74,7	8,0
Diversen	67,7	1,7	4,2	0,3	3,1	12,2	3,5	7,2	0,1	—	8,6	51,0	12,8
Verbruiksgoederen	80,0	1,9	0,6	0,3	1,3	5,9	5,2	3,1	0,2	1,5	41,1	66,5	6,5
<i>Duurzame verbruiksgoederen</i>	88,2	1,9	0,2	—	0,1	4,2	—	2,8	—	2,6	22,6	77,9	5,9
<i>Niet duurzame verbruiks-goederen :</i>													
Dierlijke produkten	69,9	1,8	1,0	0,7	2,9	8,1	11,6	3,5	0,4	0,1	18,5	52,4	7,2
Plantaardige produkten .	71,3	4,8	4,1	—	1,0	3,6	11,1	4,0	0,1	—	4,5	52,4	5,5
Minerale produkten	64,2	0,8	0,1	1,2	4,9	7,2	16,4	4,5	0,6	0,1	10,0	47,4	8,5
Andere produkten dan voedingsmiddelen	100,0	—	—	—	—	—	—	—	—	—	0,2	99,4	0,6
Andere produkten dan voedingsmiddelen	82,0	0,7	0,1	0,2	—	16,3	0,2	0,5	—	—	3,8	63,6	6,0
Uitrustingsgoederen	80,9	0,7	0,1	0,1	—	16,1	—	2,1	—	—	30,9	62,6	10,0
Eindtotaal ...	65,9	2,2	1,0	4,0	3,7	11,0	4,5	5,5	1,9	0,3	227,8	51,0	14,1

¹ Oost-Duitsland, Tsecho-Slowakije, Hongarije, Albanië, Polen, Roemenië, Bulgarije, U.S.S.R.

Bijlage D.

Buitenlandse handel van de B.L.E.U. in 1962

Samenstelling van de invoer uit elk geografisch gebied

In pct. van de totale waarde van de invoer uit elk gebied

Bron : Nationaal Instituut voor de Statistiek. Berekeningen door de Nationale Bank van België.

	O.E.S.O.- landen (moeder- landen)	Sovjet- blok 1	Andere landen van Europa	Kongo en Rwanda- Burundi	Andere landen van Afrika	Vere- nigde Staten en Canada	Latijns- Amerika	Azië	Oceanië	Totaal	waarvan :	
											E.E.G.- landen	Sterling- gebied
Productiegoederen	61,1	80,6	87,9	98,3	93,5	70,3	78,8	84,6	98,4	68,4	59,5	82,1
<i>voor de metaalbedrijven en de metaalverwerkende nij- verheid</i>	23,0	23,0	5,2	89,3	14,6	21,2	14,3	3,3	5,5	23,1	22,2	18,0
<i>voor de textielbedrijven</i> ...	5,9	6,5	3,5	1,5	11,3	5,1	17,6	13,4	85,5	8,3	6,4	19,1
<i>voor de landbouw en de voe- dingsbedrijven</i>	3,7	17,1	1,1	4,9	22,6	21,0	26,5	5,3	2,0	7,7	4,3	4,3
<i>voor de diverse bedrijfstak- ken :</i>												
Diamantnijverheid	4,1	—	—	—	18,0	3,1	0,1	5,8	0,1	4,1	0,5	20,8
Houtnijverheid	0,8	12,4	29,9	0,7	2,9	0,5	0,7	1,3	—	1,4	0,6	0,5
Papiernijverheid en gra- fische bedrijven	1,1	4,4	29,8	—	0,4	0,9	—	—	—	1,3	0,7	0,1
Ledernijverheid	1,1	0,9	0,4	—	0,5	0,8	1,2	0,3	5,0	1,0	1,1	1,9
Bouwnijverheid	1,9	1,0	1,5	—	0,1	0,2	—	—	—	1,3	2,2	0,3
Tabaksnijverheid	0,2	0,7	0,3	—	1,4	1,6	1,9	1,7	—	0,5	0,2	0,5
Rubbernijverheid	0,2	—	—	1,6	0,1	0,9	—	2,0	—	0,4	0,2	0,8
Petroleumraffinaderijen .	—	—	—	—	18,3	—	9,7	42,2	—	3,5	—	5,2
<i>voor de diverse productie- sectoren zonder onder- scheid :</i>												
Vaste brandstoffen	5,4	1,1	—	—	0,1	2,5	—	0,3	—	3,9	6,7	0,8
Geraffineerde minerale oliën	2,1	6,7	—	—	0,1	2,2	3,6	3,5	—	2,2	2,4	2,4
Andere brandstoffen	0,4	0,3	—	—	—	—	—	—	—	0,3	0,5	—
Chemische produkten	5,1	3,3	0,2	—	—	4,8	0,2	0,6	0,1	4,0	5,3	3,0
Metaalprodukten	2,2	0,3	—	—	—	1,3	—	—	—	1,6	2,4	0,9
Diversen	3,9	2,9	16,0	0,3	3,1	4,2	3,0	4,9	0,2	3,8	3,8	3,5
Verbruiksgoederen	21,9	15,2	10,1	1,5	6,3	9,7	21,1	10,1	1,6	18,0	23,5	8,3
<i>Duurzame verbruiksgoederen</i>	13,3	8,7	1,5	0,1	0,1	3,8	—	4,9	0,1	9,9	15,2	4,2
<i>Niet duurzame verbruiks- goederen :</i>	8,6	6,5	8,6	1,4	6,2	5,9	21,1	5,2	1,5	8,1	8,3	4,1
Dierlijke produkten	2,2	4,3	8,0	—	0,6	0,7	4,9	1,4	0,1	2,0	2,0	0,8
Plantaardige produkten .	4,3	1,7	0,3	1,3	5,6	2,8	16,1	3,6	1,4	4,4	4,1	2,6
Minerale produkten	0,1	—	—	—	—	—	—	—	—	0,1	0,1	—
Andere produkten dan voedingsmiddelen	2,0	0,5	0,3	0,1	—	2,4	0,1	0,2	—	1,6	2,1	0,7
Uitrustingsgoederen	16,6	4,1	2,0	0,2	0,1	19,7	—	5,2	—	13,6	16,6	9,6
<i>Diversen en vertrouwelijk handelsverkeer</i>	0,4	0,1	—	—	0,1	0,3	0,1	0,1	—	—	0,4	—
Eindtotaal ...	100,0	100,0	100,0	100,0	100,0	100,0	100,0	100,0	100,0	100,0	100,0	100,0
Absolute getallen (miljarden franken)	150,1	5,1	2,3	9,2	8,7	25,2	10,2	12,6	4,4	227,8	116,2	32,0

1 Oost-Duitsland, Tsjecho-Slowakije, Hongarije, Albanië, Polen, Roemenië, Bulgarije, U.S.S.R.

LITERATUUR IN VERBAND MET DE ECONOMISCHE EN FINANCIËLE PROBLEMEN VAN BELGIE

Onderstaande literatuuropgave sluit aan bij diegene die wij gepubliceerd hebben in ons juni-nummer 1963 van het *Tijdschrift*. Er weze opgemerkt dat in deze literatuuropgave noch de verslagen van de verschillende instellingen, noch de statistische bronnen zijn overgenomen.

1. GELD- EN KREDIETWEZEN

BEYENS E., Les effets de commerce. La lettre de change, le billet à ordre, le chèque. (*Larcier, Brussel, 1963, 367 blz.*)

DE RIDDER V., Commentaar bij het Verslag van de Studiecommissie De Voghel. (*Socialistische Standpunten, Brussel, X, n° 2, 1963, blz. 143-160.*)

MINGUET A., Multiplicateur des dépôts et multiplicateur des crédits. (*Faculté de Droit, Luik, 1963, 286 blz.*)

RUEFF J., L'âge de l'inflation. (*Payot, Parijs, 1963, 144 blz.*)

2. GELDSCHEPPENDE INSTELLINGEN

AGNEESSENS A., Analyse juridique du secret professionnel des banques en droit belge. (*La Revue de la Banque, Brussel, XXVII, n° 4, 1963, blz. 347-409.*)

VREYS F., Beleidskenmerken en groeitendensen der Belgische grootbanken. (*Tijd, Antwerpen, XXXVIII, n° 15, 12 juli 1963, blz. 9-13.*)

3. NIET-GELDSCHEPPENDE FINANCIËLE INSTELLINGEN

COLLIN F., De parastatale sector. (*Weekberichten van de Kredietbank, Brussel, XVIII, n° 24, 15 juni 1963, blz. 209-211.*)

NEUMAN H., La participation des sociétés d'intérêt public aux risques d'entreprise. (*Comptes rendus des travaux de la Société Royale d'Economie Politique de Belgique, Brussel, n° 295, mei 1963, 28 blz.*)

4. OVERHEIDSFINANCIËN

ADAM E., Les implications économiques de la réforme fiscale. (*Comptes rendus des travaux de la Société Royale d'Economie Politique de Belgique, Brussel, n° 293, april 1963, 24 blz.*)

Advies betreffende de hervorming van het stelsel van de omzetbelasting. (*Informatie- en Documentatieblad van de Centrale Raad voor het Bedrijfsleven, Brussel, n° 27, juli 1963, blz. 34-60.*)

FRANK M., Le contrôle des recettes fiscales par la Cour des Comptes. (*Res Publica, Brussel, V, n° 2, 1963, blz. 160-171.*)

La fiscalité des pays du Marché commun : V. Belgique. (*Statistiques et Etudes financières, Paris, XV, bijvoegsel n° 173, mei 1963, blz. 743-775.*)

THONE H., Quelques considérations sur la réforme fiscale belge. (*Revue de la Société d'Etudes et d'Expansion, Luik, LXII, n° 206, mei-juni 1963, blz. 307-316.*)

VAN FRAEYENHOVE G., La réforme des impôts sur les revenus. Commentaire de la loi du 20 novembre 1962. (*Editions Jaric, Brussel, 1963, 403 blz.*)

WILMART J., Commentaire des dispositions de la loi du 20 novembre 1962 portant réforme des impôts sur les revenus relatives à l'imposition des sociétés. (*Journal pratique de Droit fiscal et de Législation financière, Brussel, XXXVII, n°s 4-6, april-juni 1963, blz. 129-216.*)

5. NATIONAAL INKOMEN — SPAARWEZEN — INVESTERINGEN

Buitenlandse investeringen in België. Verslag 1962. (*Ministerie van Economische Zaken en Energie, Brussel, 1963, 72 blz.*)

LANGASKENS Y., Beschouwingen over de toestand van de verbruiker in onze maatschappij. (*Economisch en Sociaal Tijdschrift, Antwerpen, XVII, n° 3, juni 1963, blz. 213-220.*)

VAN HISSENHOVEN A., Les investissements étrangers en Belgique. (*La Revue de la Banque, Brussel, XXVII, n° 4, 1963, blz. 427-454.*)

6. BEVOLKING

De Belgische bevolking. (*C.E.P.E.S.S.-Documenten, Brussel, II, n° 2, 1963, 100 blz.*)

LEBURTON E., Notre politique familiale. (*Revue du Conseil Economique Wallon, Luik, n° 62, mei-juni 1963, blz. 17-20.*)

SAUVY A., Vie et croissance d'une population : maturité, sénescence et jeunesse. (*Revue du Conseil Economique Wallon, Luik, n° 62, mei-juni 1963, blz. 2-11.*)

SERVAIS L., Pour une politique d'immigration. (*Revue du Conseil Economique Wallon, Luik, n° 62, mei-juni 1963, blz. 12-16.*)

7. PRIJZEN EN LONEN

Enquête sur les salaires dans les industries de la Communauté Economique Européenne — Année 1960. (*Office statistique des Communautés européennes, Statistiques sociales, Brussel, n° 1, 1963, 383 blz.*)

Le coût horaire du travail ouvrier en Europe occidentale. (*Industrie, Brussel, XVII, n° 7, juli 1963, blz. 514-522.*)

Les coûts de la main-d'œuvre et les revenus des ouvriers dans les industries de la C.E.C.A. — Année 1961 et évolution 1954-1961. (*Office statistique des Communautés européennes, Statistiques sociales, Brussel, n° 2, 1963, 201 blz.*)

Les salaires nominaux dans les mines de houille et dans la sidérurgie, comparés avec ceux des autres industries (1953-1961). (*Informations statistiques de l'Office statistique des Communautés européennes, Brussel, n° 1bis, 1963, blz. 17-26; 47-93.*)

Loonkosten in de nijverheid der Beneluxlanden. (*Maandschrift van het Centraalbureau voor de Statistiek, Zeist, LVIII, n° 7, juli 1963, blz. 677-679.*)

MEGANCK R., Le progrès social dans le secteur pétrolier. (*Revue de la Société d'Etudes et d'Expansion, Luik, LXII, n° 206, mei-juni 1963, blz. 303-306.*)

8. WERKGELEGENHEID EN WERKLOOSHEID

D'HAVE M., Toekomstblikken op de beroepsopleiding. (*Arbeidsblad, Brussel, LXIV, n° 4, april 1963, blz. 337-350.*)

10. ECONOMISCHE TOESTAND — ECONOMISCHE POLITIEK

Advies over het conjunctuurverloop, de opvatting over het economisch budget en de studies betreffende het particulier verbruik. (*Informatie- en Documentatieblad van de Centrale Raad voor het Bedrijfsleven, Brussel, n° 27, juli 1963, blz. 3-29.*)

BAUDHUIN F., Plafonnement de conjoncture? (*Revue de la Société d'Etudes et d'Expansion, Luik, LXII, n° 206, mei-juni 1963, blz. 298-302.*)

BECQUET C., ROLAND J. & BOURDON J., Interaction des problèmes linguistique et économique en Belgique. (*Journal de la Société de Statistique de Paris, Parijs, CIV, n° 4-5-6, 1963, blz. 104-131.*)

BREGENTZER B., Le diagnostic de la conjoncture économique de la Belgique. (*Recherches économiques de Louvain, Leuven, XXIX, n° 5, 2 augustus 1963, blz. 507-524.*)

De Belgische economie in 1962. (*Tijdschrift voor Economie, Leuven, VIII, n° 1, 1963, blz. 119-131.*)

De economische politiek in België. (*Weekberichten van de Kredietbank, Brussel, XVIII, n° 28, 13 juli 1963, blz. 245-248.*)

De economische toestand in België. 2^e kwartaal 1963. (*Weekberichten van de Kredietbank, Brussel, XVIII, n° 30, 27 juli 1963, blz. 261-268.*)

DE RIDDER A., La création d'un Conseil économique et social en Belgique. (*Reflète et Perspectives de la Vie économique, Brussel, II, n° 4, juli 1963, blz. 281-288.*)

FRANSENS E., Het plan van de arbeid na dertig jaar. (*Socialistische Standpunten, Brussel, X, n° 2, 1963, blz. 161-180.*)

Het programma voor economische expansie 1962-1965. (*Mededeling van het Verbond der Belgische Nijverheid, Brussel, XVIII, n° 19, 15 juli 1963, blz. 1487-1498.*)

HONS A., De economische structuur der Vlaamse gewesten. (*Tijdschrift voor Economie, Leuven, VIII, n° 1, 1963, blz. 3-49.*)

NOLS E., Le premier programme belge d'expansion économique. (*Bulletin de la Banque commerciale de Liège, Luik, IV, n° 4, juli-augustus 1963, blz. 1-4.*)

PAELINCK J. & WAELBROECK J., Programmation économique et modèles économiques de croissance. Analyse des relations sous-jacentes au premier programme d'expansion 1962-1965 du Bureau de Programmation Economique (*G. Thone, Luik, 1963, 55 blz.*)

SIMONET H., La programmation de l'économie et la réforme de l'Etat. (*Res Publica, Brussel, V, n° 2, 1963, blz. 150-159.*)

VERMEERSCH J., Naar de oprichting van een sociaal-economische raad? (*De Gids op maatschappelijk gebied, Brussel, LIV, n° 6, juni 1963, blz. 496-504.*)

11. NIJVERHEID — LANDBOUW — VISSERIJ

BUBLOT G., La position de l'agriculture dans le développement économique régional et l'aménagement du territoire. (*Belgische Maalderij, Brussel, LVIII, n° 49, januari-mei 1963, blz. 7-14.*)

DE BRUYNE J.-P. & VAN OOSTERZEE F., Le pétrole en Belgique en 1961-1962. (*Annales de la Société belge pour l'Etude du Pétrole, Brussel, n° 11, 1963, blz. 7-55.*)

DEFAY J., Quelques aspects généraux du problème de la recherche industrielle. (*Reflète et Perspectives de la Vie économique, Brussel, II, n° 3, mei 1963, blz. 221-228.*)

LANGASKENS Y., Een econometrische analyse van de Belgische textielnijverheid. (*Tijdschrift voor Economie, Leuven, VIII, n° 1, 1963, blz. 75-111.*)

LIBREX, Het kolendirectorium en de E.G.K.S. (*Socialistische Standpunten, Brussel, X, n° 2, 1963, blz. 119-127.*)

Nieuw dynamisme voor de Belgische scheikunde. (*Weekberichten van de Kredietbank Brussel, XVIII, n° 31, 3 augustus 1963, blz. 277-280.*)

Rechtreekse en onrechtstreekse toelagen elgen aan de steenkolenijverheid in België, 1945-1962. (*Bijvoegsel bij het Maandschrift van de Algemene Directie voor Studiën en Documentatie van het Ministerie van Economische Zaken en Energie, Brussel, XV, n° 7, juli 1963, 7 blz.*)

VAN LUPPEN J., L'industrie automobile belge et le Marché commun. (*Revue de la Société d'Etudes et d'Expansion, Luik, LXII, n° 206, mei-juni 1963, blz. 317-320.*)

Vertraging in de metaalverwerkende nijverheid. (*Weekberichten van de Kredietbank, Brussel, XVIII, n° 25, 22 juni 1963, blz. 221-224.*)

12. VERVOER

De Belgische zeehavens. (*Echo's van Verkeerswezen, Brussel, n° 1, 1963, blz. 27-53.*)

De bevaarbare waterwegen. (*Echo's van Verkeerswezen, Brussel, n° 1, 1963, blz. 55-75.*)

De weg. (*Echo's van Verkeerswezen, Brussel, n° 1, 1963, blz. 107-127.*)

Het vervoer per spoor. (*Echo's van Verkeerswezen, Brussel, n° 1, 1963, blz. 77-106.*)

MALDEREZ M., Les transports et l'intégration économique européenne. (*Revue de la Société d'Etudes et d'Expansion, Luik, LXII, n° 206, mei-juni 1963, blz. 394-402.*)

VAN BUGGENHOUT J., Une politique portuaire belge. (*Reflète et Perspectives de la Vie économique, Brussel, II, n° 3, mei 1963, blz. 159-172.*)

13. BINNENLANDSE HANDEL

DEFOSSE A., Evolution de la distribution et nouvelles techniques de vente. (*Reflets et Perspectives de la Vie économique, Brussel, II, n° 3, mei 1963, blz. 185-196.*)

De postorderverkoop in België. (*Weekberichten van de Kredietbank, Brussel, XVIII, n° 27, 6 juli 1963, blz. 237-240.*)

MICHEL M., La distribution des marchandises en Belgique — Faits et chiffres actuels. (*Institut de Recherches économiques, sociales et politiques, Leuven, 1963, 208 blz.*)

14. BUITENLANDSE HANDEL — BETALINGSBALANS

AMEYE L., Nos relations commerciales et économiques avec l'Amérique latine. (*Revue pratique des Questions commerciales et économiques, Luik, n° 2, juni 1963, blz. 40-51.*)

Le commerce extérieur de l'Union Economique Belgo-Luxembourgeoise en 1962. (*Office belge du Commerce extérieur, Brussel, Reeks C, n° 3, juli 1963, 48 blz.*)

MELIN J.-L., La Belgique et l'Amérique centrale. (*Revue des Sciences économique, Luik, XXXVIII, n° 134, juni 1963, blz. 99-110.*)

15. INTERNATIONALE FINANCIËLE TRANSACTIES

ALTMAN O., The Changing Gold Exchange Standard and the Role of the International Monetary Fund. (*Banca Nazionale del Lavoro, Quarterly Review, Rome, n° 65, juni 1963, blz. 151-173.*)

America Tackles its Deficit. (*The Banker, Londen, CXIII, n° 450, augustus 1963, blz. 519-526.*)

Bilan de crise d'un système international de paiements. (*Cahiers de l'Institut de Science économique appliquée, Parijs, reeks P, n° 8, 1963, 223 blz.*)

BLESSING K., Die heutige internationale Währungsordnung, ihre Stärken und ihre Schwächen. (*Institut für Weltwirtschaft an der Universität Kiel, Kiel, 1963, 21 blz.*)

BLOOMFIELD A., Short-Term Capital Movements Under the Pre-1914 Gold Standard. (*Princeton University, Princeton, 1963, 104 blz.*)

CLEMENT M., A Functional Approach to the Concept of International Reserves. (*Kyklos, Basel, XVI, n° 3, 1963, blz. 415-435.*)

COULBOIS P., La réforme du système monétaire international. (*Revue de Science financière, Parijs, LV, n° 2, april 1963, blz. 189-214.*)

GATZ W., Gründe und volkswirtschaftliche Wirkungen der D-Mark Aufwertung. (*Weltwirtschaftliches Archiv, Hamburg, XC, n° 2, 1963, blz. 379-430.*)

HEILPERIN M., Does Current Prosperity Mask Basic World Instability? (*Optima, Johannesburg, XIII, n° 2, juni 1963, blz. 55-61.*)

International Flow of Long-Term Capital and Official Donations, 1959-1961. (*Nations Unies, New York, 1963, 66 blz.*)

KENEN P., Reserve-Asset Preferences of Central Banks and Stability of the Gold Exchange Standard. (*Princeton University, Princeton, 1963, 95 blz.*)

KENEN P., Towards an Atlantic Capital Market. (*Lloyds Bank Review, Londen, n° 69, juli 1963, blz. 15-30.*)

NIVEAU M., Développement et monnaie internationale. (*Economie et Humanisme, Caluire, XXII, n° 147, juli-augustus 1963, blz. 82-97.*)

SCANLON C., Defense of the Dollar — A Midwest View. (*Business Conditions, Chicago, juli 1963, blz. 15-20.*)

SINGER R., Swap-arrangementen tussen centrale banken. (*Bank- en effectenbedrijf, Den Haag, XII, n° 1, juni 1963, blz. 3-7.*)

TRIFFIN R., The Latent Crisis of the Reserve Currencies. (*The Banker, Londen, CXIII, n° 450, augustus 1963, blz. 527-535.*)

U.S. Balance-of-Payments Deficits in Perspective. (*Review of the Federal Reserve Bank of St. Louis, St. Louis, XLV, n° 7, juli 1963, blz. 5-16.*)

WASSERMAN M., HULTMAN C. & ZSOLDOS L., International Finance. (*Simmons-Boardman, New York, 1963, XI+340 blz.*)

WEBER H., Vues allemandes sur la politique monétaire internationale. (*Les Problèmes de l'Europe, Parijs, n° 19, 1963, blz. 21-24.*)

16. INTERNATIONALE ECONOMISCHE AANEENSLUITING

BAETENS A., Le statut du concessionnaire exclusif de vente et la législation de la Communauté Economique Européenne. (*Publi-Dallas, Brussel, 1963, 173 blz.*)

BALASSA B., The Future of Common Market Imports. (*Weltwirtschaftliches Archiv, Hamburg, XC, n° 2, 1963, blz. 292-313.*)

BALKE S., Investitionspolitik im Grossraum Europa am Beispiel der Energiewirtschaft. (*Duncker & Humblot, Berlijn, 1963, 27 blz.*)

BINSWANGER H., Allgemeine Theorie der Integration. (*Weltwirtschaftliches Archiv, Hamburg, XC, n° 2, 1963, blz. 317-347.*)

BOLLE T., Zur Entwicklung der Arbeitsmarktlage in der Europäischen Wirtschaftsgemeinschaft. (*Vierteljahrshefte zur Wirtschaftsforschung, Berlijn, n° 2, 1963, blz. 196-208.*)

BOON C., La politique agricole commune et les négociations de la Communauté Economique Européenne avec la Grande-Bretagne. (*Comptes rendus des Travaux de la Société Royale d'Economie politique de Belgique, Brussel, n° 291, februari 1963, 22 blz.*)

BOONK J. & RAMAER J., La politique commerciale de la C.E.E. (*Revue du Marché commun, Parijs, n° 58, mei 1963, blz. 197-205.*)

CLARK C., British Trade in the Common Market. Plain Facts About the Common Market. (*Stevens & Sons, Londen, 1962, VIII+149 blz.*)

COSCIANI C., Gemeinsamer Markt : Besteuerung im Ursprungsland oder im Bestimmungsland? (*Weltwirtschaftliches Archiv, Hamburg, XC, n° 2, 1963, blz. 211-235.*)

COSTA P., De quelques aspects de la politique sociale de la Communauté Economique Européenne. (*Revue Pratique des Questions commerciales et économiques, Luik, n° 2, juni 1963, blz. 21-39.*)

De Belgische industriële tegenover Europa. (*Mededelingen van het Verbond der Belgische Nijverheid, Brussel, XVIII, speciaal nummer, 1963, XI, 111 blz.*)

DE MUYNCK G., Engeland en de Gemeenschappelijke Markt. (*Socialistische Standpunten, Brussel, X, n° 2, 1963, blz. 128-139.*)

- DROUIN P., L'Europe du Marché commun. (*Julliard, Parijs, 1963, 350 blz.*)
- Enquête sur les salaires dans les industries de la Communauté Economique Européenne - Année 1960. (*Office statistique des Communautés européennes, Statistiques sociales, Brussel, n° 1, 1963, 383 blz.*)
- FOURNIER H., Coordination des politiques monétaires au sein de la C.E.E. (*Banque, Parijs, XXXVIII, n° 204, juni 1963, blz. 371-378.*)
- FRAPSAUCE M., L'harmonisation de la fiscalité indirecte dans le Marché commun. (*Revue du Marché commun, Parijs, n° 59, juni 1963, blz. 238-249.*)
- GLESKE L., La coordination des politiques monétaires dans le cadre du Marché commun. (*Les Problèmes de l'Europe, Parijs, n° 19, 1963, blz. 12-20.*)
- GLESKE L., La politique monétaire dans le Marché commun. (*Rotterdamsche Bank, n° 5, juni 1963, blz. 5-38.*)
- HALLSTEIN W., The European Economic Community. (*Political Science Quarterly, New York, LXXVIII, n° 2, juni 1963, blz. 161-178.*)
- HENDERSON W., The Genesis of the Common Market. (*F. Cass & Co, Londen, 1962, XV+201 blz.*)
- HENKNER K., Aussenhandel und Aussenhandelsentwicklung der EWG-Länder. (*Konjunkturpolitik, Berlijn, IX, n° 2, 1963, blz. 97-110.*)
- Het Europese energiebeleid. (*Belgische Petroleumfederatie, Brussel, n° 1, april 1963, 37 blz.*)
- KINDLEBERGER C., European Economic Integration and the Development of a Single Financial Center for Long-Term Capital. (*Weltwirtschaftliches Archiv, Hamburg, XC, n° 2, 1963, blz. 189-208.*)
- La conjoncture énergétique dans la Communauté. Situation à la fin de 1962. Perspectives 1963. (*Europese Gemeenschap voor Kolen en Staal, Luxemburg, 1963, 166 blz.*)
- La fiscalité des pays du Marché commun : V. Belgique. (*Statistiques et Etudes financières, Parijs, XV, bijvoegsel n° 173, mei 1963, blz. 743-775.*)
- Le coût horaire du travail ouvrier en Europe occidentale. (*Industrie, Brussel, XVII, n° 7, juli 1963, blz. 514-522.*)
- Les coûts de la main-d'œuvre et les revenus des ouvriers dans les industries de la C.E.C.A. - Année 1961 et évolution 1954-1961. (*Office statistique des Communautés européennes, Statistiques sociales, Brussel, n° 2, 1963, 201 blz.*)
- Les salaires nominaux dans les mines de houille et dans la sidérurgie, comparés avec ceux des autres industries (1953-1961). (*Informations statistiques de l'Office statistique des Communautés européennes, Brussel, n° 1bis, 1963, blz. 17-26; 47-93.*)
- L'Organisation de Coopération et de Développement Economiques. (*Organisatie voor Economische Samenwerking en Ontwikkeling, Parijs, 1963, 259 blz.*)
- MALDEREZ M., Les transports et l'intégration économique européenne. (*Revue de la Société d'Etudes et d'Expansion, Luik, LXII, n° 206, mei-juni 1963, blz. 394-402.*)
- MALLET J., Crise ou relance du Marché commun ? (*Economie et Humanisme, Caluire, XXII, n° 148, juli-augustus 1963, blz. 45-52.*)
- MANDY P., La dimension industrielle de la Grande-Bretagne en face des pays du Marché commun. (*Industrie, Brussel, XVII, n° 7, juli 1963, blz. 470-478.*)
- MERTENS de WILMARS J., Währungsperspektiven des Gemeinsamen Marktes. (*Weltwirtschaftliches Archiv, Hamburg, XC, n° 2, 1963, blz. 350-376.*)
- OLDEWAGE R., Die Nordseehäfen im EWG-Raum. (*Kyklos, Basel, 1963, XII+266 blz.*)
- RICHARD M., Les Six et la Grande-Bretagne. (*Revue politique et parlementaire, Parijs, LXV, n° 735, juni 1963, blz. 38-48.*)
- ROCHEREAU H., Les aspects financiers, techniques et commerciaux d'une politique de développement à travers l'association à la C.E.E. de certains Etats africains et malgache. (*Revue de la Société d'Etudes et d'Expansion, Luik, LXII, n° 206, mei-juni 1963, blz. 374-380.*)
- ROTHSCHILD K., Kleinstaat und Integration. (*Weltwirtschaftliches Archiv, Hamburg, XC, n° 2, 1963, blz. 239-273.*)
- ROEPKE W., La crise de l'intégration européenne. (*Crédit suisse, Zurich, 1963, 11 blz.*)
- SALLER R., L'association eurafricaine est-elle viable ? (*Revue de la Société d'Etudes et d'Expansion, Luik, LXII, n° 206, mei-juni 1963, blz. 381-387.*)
- SMITHERS P., Britain and Europe. (*Chronique de Politique étrangère, Brussel, XVI, n° 3, mei-juni 1963, blz. 307-320.*)
- STREETEN P., Common Fallacies About the Common Market. (*Weltwirtschaftliches Archiv, Hamburg, XC, n° 2, 1963, blz. 276-289.*)
- VANDAMME J., Le premier règlement d'application des règles de concurrence du Traité de Rome. (*Chronique de Politique étrangère, Brussel, XVI, n° 3, mei-juni 1963, blz. 297-306.*)
- VAN LUPPEN J., L'industrie automobile belge et le Marché commun. (*Revue de la Société d'Etudes et d'Expansion, Luik, LXII, n° 206, mei-juni 1963, blz. 317-320.*)
- VAN WYNENDALE J., Principes de droit fiscal des sociétés dans les pays de la Communauté Economique Européenne. (*Bruylant, Brussel, 1963, 148 blz.*)
- VERLOREN VAN THEMAAT P., Mededinging, monopolie, kartels in de E.E.G. (*Economie, Tilburg, XXVII, n° 9, juni 1963, blz. 541-556.*)
- von BERGEN W., Fünf Jahre Europäische Investitionsbank. (*Zeitschrift für das gesamte Kreditwesen, Frankfurt-am-Main, XVI, n° 13, 1 juli 1963, blz. 582-584.*)
- WERQUIN M., La libre circulation de la main-d'œuvre. (*Cahiers mensuels de Documentation de l'Office belge pour l'Accroissement de la Productivité, Brussel, n° 64, augustus 1963, blz. 17-24.*)

17. DIVERSEN

- CAMU L., Le rôle de l'Europe dans le financement des pays en voie de développement (II). (*Revue politique et parlementaire, Parijs, LXV, n° 735, juni 1963, blz. 59-66.*)
- DELVAUX V., Beschouwingen over de economische rekening van de openbare besturen. (*Tijdschrift voor Economie, Leuven, VIII, n° 2, 1963, blz. 208-232.*)
- LALOIRE M., Au-delà des conflits sociaux. (*Reflets et Perspectives de la Vie économique, Brussel, II, n° 3, mei 1963, blz. 203-212.*)
- MEULEPAS E. & VAN ROMPUY P., Factoranalytisch onderzoek van de C.E.S.-welvaartsindicatoren. (*Tijdschrift voor Economie, Leuven, VIII, n° 2, 1963, blz. 171-206.*)
- STENMANS A., La programmation de l'effort scientifique en Belgique. (*Reflets et Perspectives de la Vie économique, Brussel, II, n° 4, juli 1963, blz. 261-274.*)

ECONOMISCHE WETGEVING

Deze rubriek bevat de wetten, besluiten en andere officiële bekendmakingen die van bijzonder belang zijn voor 's lands algemene economie en via het Belgisch Staatsblad werden afgekondigd in de loop van de maand aan deze van de publikatie van ons Tijdschrift voorafgaand.

Alleen de gewichtigste wetten en besluiten hebben wij « in extenso » overgenomen. Voor de andere wetteksten volstaat een eenvoudige vermelding, desnoods door een verklarende nota verduidelijkt.

Anderzijds, omvat de economische wetgeving voortaan de voornaamste besluiten, richtlijnen en verordeningen voorkomend in het Publikatieblad van de Europese Gemeenschappen.

Om het naslaan ervan te vergemakkelijken, hebben wij bovenbedoelde documentatie in de volgende rubrieken ondergebracht :

1. — Algemene economische wetgeving
2. — Geld-, krediet- en bankwezen
3. — Overheidsfinanciën
4. — Landbouw
5. — Nijverheid
6. — Arbeid
7. — Binnenlandse handel
8. — Buitenlandse handel
9. — Verkeerswezen
10. — Prijzen en lonen
11. — Pensioenen, sociale verzekeringen en diverse sociale voordelen
12. — Europese Economische Gemeenschap

2. — GELD-, KREDIET- EN BANKWEZEN

Nationaal Instituut voor Landbouwkrediet

Verhoging van de grens der verbintenissen (Staatsblad, 6 juni 1963, blz. 5888).

Bij koninklijk besluit van 21 mei 1963 wordt het bedrag van drie miljard frank, vastgesteld bij de wet van 4 april 1963 houdende wijziging van het koninklijk besluit van 30 september 1937 tot oprichting van een Nationaal Instituut voor Landbouwkrediet, door vrijgeving van drie schijven van vijfhonderd miljoen frank op vier miljard vijfhonderd miljoen frank gebracht.

Koninklijk besluit van 30 mei 1963

betreffende de betaling op zicht van postchecks (Staatsblad, 19 juni 1963, blz. 6353).

Wet van 7 juni 1963

tot verlenging van de termijnen gesteld bij de wet van 29 mei 1948 houdende bijzondere bepalingen tot aanmoediging van het privaat initiatief bij het oprichten van volkswoningen en het kopen van kleine landeigendommen en bij de wet van 15 april 1949 tot instelling van een Nationaal Fonds

voor de Huisvesting (Staatsblad, 26 juni 1963, blz. 6610).

Ministerieel besluit van 10 juni 1963

betreffende de afsluiting van de liquidatie van de Emissiebank (Staatsblad, 20 juni 1963, blz. 6392).

Artikel 1. — De liquidatie van de Emissiebank, te Brussel, wordt afgesloten verklaard op datum van 30 juni 1963.

Art. 2. — De door de vereffenaars afgesloten liquidatierkening is goedgekeurd.

Het mandaat van de bij het ministerieel besluit van 19 augustus 1952 benoemde vereffenaars eindigt op de in artikel 1 vermelde datum.

.....

Koninklijk besluit van 11 juni 1963

houdende goedkeuring der wijzigingen van de statuten van de Nationale Maatschappij voor Krediet aan de Nijverheid (Staatsblad, 28 juni 1963, blz. 6758).

.....
De artikelen 3, 4, 12, 24 en 28 van de statuten der Nationale Maatschappij voor Krediet aan de Nijverheid, worden gewijzigd als volgt :

a) Art. 3. Er wordt een als volgt luidende § 4 toegevoegd :
« De maatschappij heeft een participatie genomen in het kapitaal van de Nationale Investeringsmaatschappij, overeenkomstig de bepalingen van de wet van 2 april 1962. »

b) Art. 4. In de eerste alinea worden de woorden : « of de kolonie », geschrapt.

De tekst van de tweede alinea wordt door de volgende tekst vervangen :

« Ze mag schatkistcertificaten en andere gelijkaardige effecten verwerven, waarvan de intekeningen aan de financiële organismen zijn voorbehouden.

» Ze mag insgelijks handelswissels disconteren of kopen, en alle andere verrichtingen doen, die binnen de honderd twintig dagen worden afgehandeld, maar die beleggingen mogen evenwel geen honderd vijftig miljoen frank overschrijden, zonder de machtiging van de Minister van Financiën; zij mogen evenmin de politiek der Nationale Bank van België hinderen. »

c) Art. 12. De tekst van de eerste alinea wordt door de volgende tekst vervangen :

« De maatschappij mag interest opbrengende deposito's op termijn of op zicht aannemen ten bedrage van ten minste duizend frank, hierinbegrepen de deposito's onder vorm van boekjes. »

d) Art. 24. In de eerste en de derde alinea worden de woorden « 's lands wederuitrusting », door de woorden « de economische zaken », vervangen.

e) Art. 28. In de vierde alinea worden de woorden « door bemiddeling van hun wettelijke vertegenwoordiger », door de woorden « overeenkomstig de burgerlijke wet », vervangen.

.....

Koninklijk besluit van 3 juli 1963

waarbij de Nationale Maatschappij voor de Kleine Landeigendom ertoe gemachtigd wordt, onder staatswaarborg, een lening van F 25 miljoen aan

te gaan met het oog op de verwezenlijking van een bijkomend programma voor de opbouw van woningen gereserveerd voor het personeel van de mijn-, ijzer- en metaalindustrie (Staatsblad, 12 juli 1963, blz. 7141).

Artikel 1. — De staatswaarborg wordt gehecht aan een nieuwe lening van een werkelijk bedrag van vijftientwintig miljoen frank, uit te geven door de Nationale Maatschappij voor de Kleine Landeigendom en waarvan de onderschrijving zal voorbehouden worden aan de Europese Gemeenschap voor Kolen en Staal (E.G.K.S.).

Art. 2. — De opbrengst van de lening zal aangewend worden tot de verwezenlijking van een bijkomend programma van opbouw van woningen gereserveerd voor het personeel van de mijn-, ijzer- en metaalindustrie.

.....

Koninklijk besluit van 26 juni 1963

tot aanvulling van het koninklijk besluit van 26 januari 1959 waarbij een halfjaarlijkse statistiek van de verkopen en leningen op afbetaling en van de hiermede gelijkgestelde verrichtingen wordt voorgeschreven (Staatsblad, 19 juli 1963, blz. 7422).

Wet van 5 juli 1963

tot wijziging van de wet van 24 mei 1959 tot verruiming van de mogelijkheden inzake de beroeps- en ambachtskredietverlening aan de middenstand (Staatsblad, 19 juli 1963, blz. 7409).

3. — OVERHEIDSFINANCIËN

Overeenkomst

tussen het Koninkrijk België en het Groothertogdom Luxemburg, eensdeels, en de Federale Volksrepubliek Joegoslavië, anderdeels, inzake de regeling van bepaalde Belgische en Luxemburgse financiële schuldvorderingen, bijlage en wiselingen van brieven. Neerlegging van obligaties (Staatsblad, 28 juni 1963, blz. 6763).

Wet van 20 november 1962

houdende hervorming van de inkomstenbelastingen Errata (Staatsblad, 12 juli 1963, blz. 7142).

Koninklijk besluit van 19 december 1962

betreffende de aanrekening van een fictieve roerende voorheffing en het vermijden van dubbele aanslag. Errata (Staatsblad, 12 juli 1963, blz. 7142).

Koninklijk besluit van 27 december 1962

dat inzake personenbelasting, vennootschapsbelasting, rechtspersonenbelasting, belasting der niet-verblijfhouders, voorheffingen en aanvullende voorheffingen, het belastbaar tijdperk bepaalt en de inkomsten die ermede in verband staan. Errata (Staatsblad, 12 juli 1963, blz. 7142).

Koninklijk besluit van 12 februari 1963

tot wijziging van de koninklijke besluiten betreffende de uitvoering van de gecoördineerde wetten betreffende de inkomstenbelastingen. Errata (Staatsblad, 12 juli 1963, blz. 7142).

Koninklijk besluit van 26 april 1963

dat de voorwaarden bepaalt tot fiscale vrijstelling van de meerwaarden voortspruitend uit de inbreng van één of meer bedrijfstakken. Erratum (Staatsblad, 12 juli 1963, blz. 7143).

Ministerieel besluit van 30 mei 1963

tot vaststelling van het bijzonder recht op de invoer van sommige landbouw- en voedingsprodukten (Staatsblad, 4-5 juni 1963, blz. 5847).

Koninklijk besluit van 30 mei 1963

tot vaststelling van de perken en voorwaarden van fiscale vrijstelling van provisies om waarschijnlijke verliezen of lasten te bestrijden (Staatsblad, 8 juni 1963, blz. 6004).

Wet van 31 mei 1963

houdende de begroting van het Ministerie van Nationale Opvoeding en Cultuur voor het dienstjaar 1963 (Staatsblad, 14 juni 1963, blz. 6150).

Artikel 1. — Voor de aan het dienstjaar 1963 verbonden (...) gewone uitgaven betreffende het Ministerie van Nationale Opvoeding en Cultuur worden kredieten geopend die de som van F 25.486.907.000 belopen.

Koninklijk en ministerieel besluit van 10 juni 1963

betreffende de uitgifte van de lening 1963-1983, 2° reeks (Staatsblad, 13 juni 1963, blz. 6119).

Artikel 1. — Onze Minister van Financiën wordt ertoe gemachtigd om onder de door hem vast te stellen voorwaarden een binnenlandse lening, genaamd « Lening 1963-1983, 2° reeks », uit te geven.

Art. 2. — De lening is vertegenwoordigd door toonderobligaties (...) welke renten tegen de hiernavermelde rentevoeten :

5,50 pct. 's jaars vanaf 27 juni 1963 tot 26 juni 1973;
5,75 pct. 's jaars vanaf 27 juni 1973 tot 26 juni 1983.

Art. 4. — De lening wordt afgelost van het tweede jaar af, (...).

De terugbetaling geschiedt tegen volgende percentages :
op 27 juni van de jaren 1965 tot 1977 : a pari;
op 27 juni van de jaren 1978 tot 1982 : tegen 102 pct.

Art. 3. — De uitgifteprijs, vastgesteld op 99 pct. van de nominale waarde, is volledig in specie te betalen op het ogenblik van de indiening der inschrijvingen.

Koninklijk besluit van 14 juni 1963

tot wijziging van artikel 18, eerste en tweede lid, der wetten en besluiten betreffende de gemeentelijke en provinciale financiën gecoördineerd op 29 juni 1960 (Staatsblad, 27 juni 1963, blz. 6725).

Koninklijk besluit van 19 juni 1963

betreffende het tarief van invoerrechten (Staatsblad, 26 juni 1963, blz. 6627). Errata (Staatsblad, 12 juli 1963, blz. 7177).

Koninklijk besluit van 19 juni 1963

tot wijziging van het Wetboek en van de Algemene Verordening op de met het zegel gelijkgestelde taksen (Staatsblad, 27 juni 1963, blz. 6715).

Wet van 19 juni 1963

tot wijziging van artikel 10 van de wet van 27 maart 1957 betreffende de gemeenschappelijke beleggingsfondsen en tot wijziging van het Wetboek der zegelrechten en het Wetboek der met het zegel gelijkgestelde taksen, gewijzigd en verlengd bij de wet van 28 december 1961 (Staatsblad, 5 juli 1963, blz. 6943).

Ministerieel besluit van 20 juni 1963

tot wijziging van het ministerieel besluit van 20 juni 1963 betreffende de heffing van invoerrechten volgens forfaitaire tarieven (Staatsblad, 27 juni 1963, blz. 6717).

Ministerieel besluit van 20 juni 1963

tot vaststelling van het bijzonder recht op de invoer van sommige landbouw- en voedingsprodukten (Staatsblad, 27 juni 1963, blz. 6720).

Koninklijk besluit van 21 juni 1963

tot wijziging van het koninklijk besluit van 11 maart 1963 houdende verhoging van de overdrachtaks bij de invoer (Staatsblad, 26 juni 1963, blz. 6686).

Wet van 24 juni 1963

wijzigend deze van 26 januari 1960 betreffende de taksen op de toestellen van radio-omroepuitzendingen (Staatsblad, 5 juli 1963, blz. 6955).

Koninklijk besluit van 25 juni 1963

tot wijziging van de Algemene Verordening op de met het zegel gelijkgestelde taksen (Staatsblad, 27 juni 1963, blz. 6716).

Ministerieel besluit van 27 juni 1963

houdende wijziging van het ministerieel besluit van 17 februari 1960 tot regeling van de vrijstellingen inzake invoerrecht (Staatsblad, 29 juni 1963, blz. 6805).

Ministerieel besluit van 28 juni 1963

betreffende de tariefcontingenten (Staatsblad, 29 juni 1963, blz. 6809).

Ministerieel besluit van 28 juni 1963

betreffende het tarief van invoerrechten (Staatsblad, 29 juni 1963, blz. 6810).

Wet van 28 juni 1963

tot wijziging en aanvulling van de wetten op de Rijkscomptabiliteit (Staatsblad, 31 juli 1963, blz. 7675).

Ministerieel besluit van 11 juli 1963

tot wijziging en aanvulling van artikel 4 van de ministeriële besluiten betreffende de uitgifte van obligaties aan toonder door de Zelfstandige Kas voor Oorlogsschade (Staatsblad, 19 juli 1963, blz. 7413).

Ministerieel besluit van 15 juli 1963

tot vaststelling van het bijzonder recht op de invoer van sommige landbouw- en voedingsprodukten (Staatsblad, 18 juli 1963, blz. 7347).

4. — LANDBOUW

Ministerieel besluit van 12 juni 1963

tot wijziging van het ministerieel besluit van 7 november 1962 betreffende de tussenkomst van het Landbouwfonds inzake de in de mouterij gebruikte mout en gerst (Staatsblad, 18 juni 1963, blz. 6293).

Ministerieel besluit van 10 juli 1963

betreffende de tussenkomst van het Landbouwfonds inzake tarwe, haver en gerst bestemd voor bepaalde doeleinden (Staatsblad, 19 juli 1963, blz. 7418).

Koninklijk besluit van 27 juni 1963

waarbij op 1 juli 1963 een telling van teelten van niet-eetbare tuinbouwprodukten wordt voorgeschreven (Staatsblad, 2 juli 1963, blz. 6854).

Ministerieel besluit van 10 juli 1963

betreffende de tussenkomst van het Landbouwfonds inzake tarwe gebruikt voor het vervaardigen van beschuiten, koekjes, deegwaren, dieetwaren en bier (Staatsblad, 19 juli 1963, blz. 7420).

5. — NIJVERHEID

Koninklijk besluit van 5 april 1963

waarbij een jaarlijkse statistiek van de nijverheid van het vervoer en de openbare verdeling van gas wordt voorgeschreven (Staatsblad, 20 juni 1963, blz. 6395).

en artikel 6 van het koninklijk besluit van 20 maart 1963 tot vaststelling van de wijze van verdeling der ontvangsten ingevolge de toepassing der wet van 27 juli 1962, houdende tijdelijk compensatie van bepaalde op de kolennijverheid drukkende lasten (Staatsblad, 7 juni 1963, blz. 5921).

Ministerieel besluit van 30 april 1963

tot vaststelling van de vorm waarin de door de kolenbedrijven aan het Directorium voor de Kolennijverheid te richten aangiften moeten geschieden, in uitvoering van artikel 3, laatste lid,

Koninklijk besluit van 13 mei 1963

houdende aanvulling van het koninklijk besluit van 1 februari 1963 tot instandhouding en wijziging van het ministerieel besluit van 7 maart 1951,

waarbij statistieken van de activiteit en van de voortbrenging der cokesfabrieken, der fabrieken van steenkoolbriketten, der ijzer- en staalvoortbrengende nijverheid, der non-ferrometalen, der graverijen, groeven en aanverwante nijverheid en der nijverheid van de exploitatie van terrils worden voorgeschreven (Staatsblad, 28 juni 1963, blz. 6759).

Koninklijk besluit van 13 mei 1963

houdende wijziging van het ministerieel besluit van 16 augustus 1956 waarbij het opmaken van een maandelijks statistiek van de bedrijvigheid en van de voorraden van sommige bedrijven uit de voedingsnijverheid voorgeschreven wordt (Staatsblad, 29 juni 1963, blz. 6812).

Koninklijk besluit van 29 mei 1963

waarbij een telling van de werktuigmachines voor metaalbewerking in België op 31 december 1962 wordt voorgeschreven (Staatsblad, 17 juli 1963, blz. 7310).

Ministerieel besluit van 31 mei 1963

houdende vaststelling van het bedrag der premies toegekend aan de instellingen die uit Belgische melk zekere melkderivaten voortbrengen en ministerieel besluit van 7 juni 1963 waardoor het gewijzigd wordt (Staatsblad, 6 en 15 juni 1963, blz. 5890 en 6240).

Koninklijk besluit van 10 juni 1963

waarbij het koninklijk besluit van 24 mei 1954, houdende samenschakeling en wijziging der besluiten betreffende de jaarlijkse statistieken der voortbrenging in de nijverheid, wordt aangevuld (Staatsblad, 17 juni 1963, blz. 7318).

Ministerieel besluit van 13 juni 1963

houdende wijziging van dit van 2 mei 1963 houdende vaststelling van het bedrag der premies toegekend aan de instellingen die, uit Belgische melk, zekere melkderivaten voortbrengen (Staatsblad, 5 juli 1963, blz. 6960).

Koninklijk besluit van 26 juni 1963

houdende wijziging van het koninklijk besluit van 23 mei 1961 waarbij een jaarlijkse statistiek van de voortbrenging in de bouwnijverheid wordt voorgeschreven (Staatsblad, 23-24 juli 1963, blz. 7493).

Ministerieel besluit van 5 juli 1963

houdende vaststelling van het bedrag der premies toegekend aan de instellingen die uit Belgische melk zekere melkderivaten voortbrengen (Staatsblad, 9 juli 1963, blz. 7008).

6. — ARBEID

Koninklijk besluit van 17 april 1963

tot wijziging van het koninklijk besluit van 5 januari 1957 waarbij de benaming, de bevoegdheid en de samenstelling van de paritaire comités opgericht in uitvoering van de besluitwet van 9 juni 1945 tot vaststelling van het statuut der paritaire comités, bepaald worden. Erratum (Staatsblad, 18 juni 1963, blz. 6305).

Koninklijk besluit van 27 mei 1963

tot verlenging van de geldigheidsduur van de bepalingen van het koninklijk besluit van 29 maart 1961 betreffende de duur van de werkelijke arbeid van de werknemers tewerkgesteld in zekere diensten der grootwarenhuizen (Staatsblad, 15 juni 1963, blz. 6245).

Koninklijk besluit van 28 mei 1963

tot wijziging van het koninklijk besluit van 5 januari 1957 waarbij de benaming, de bevoegdheid en de samenstelling van de paritaire comités, opgericht in uitvoering van de besluitwet van 9 juni 1945 tot vaststelling van het statuut der paritaire comités, bepaald worden (Staatsblad, 15 juni 1963, blz. 6249).

Wet van 10 juni 1963

tot wijziging van de wet van 19 augustus 1948 betreffende de prestaties van algemeen belang in vredestand (Staatsblad, 2 juli 1963, blz. 6846).

8. — BUITENLANDSE HANDEL

Ministerieel besluit van 30 mei 1963

tot vaststelling van het bijzonder recht op de invoer van sommige landbouw- en voedingsprodukten (Staatsblad, 4-5 juni 1963, blz. 5847).

Koninklijk besluit van 19 juni 1963

betreffende het tarief van invoerrechten (Staatsblad, 26 juni 1963, blz. 6627). Errata (Staatsblad, 13 juli 1963, blz. 7177).

Ministerieel besluit van 20 juni 1963

tot wijziging van het ministerieel besluit van 20 juni 1962 betreffende de heffing van invoerrechten volgens forfaitaire tarieven (Staatsblad, 27 juni 1963, blz. 6717).

Ministerieel besluit van 20 juni 1963

tot vaststelling van het bijzonder recht op de invoer van sommige landbouw- en voedingsprodukten (Staatsblad, 27 juni 1963, blz. 6720).

Koninklijk besluit van 21 juni 1963

tot wijziging van het koninklijk besluit van 11 maart 1953 houdende verhoging van de overdrachtaks bij de invoer (Staatsblad, 26 juni 1963, blz. 6686).

Koninklijk besluit van 9 mei 1963

waarbij algemeen verbindend wordt verklaard de beslissing van 18 oktober 1962 van het Nationaal Paritair Comité voor het bouwbedrijf, tot vaststelling van de minimumlonen der arbeiders van de baggerondernemingen welke van dit comité afhangen (Staatsblad, 7 juni 1963, blz. 5933).

Koninklijk besluit van 9 mei 1963

waarbij algemeen verbindend wordt verklaard de beslissing van 18 december 1962 van het Nationaal Paritair Comité voor de voedingsnijverheid, tot

Ministeriële besluiten van 24 juni 1963

tot wijziging van de ministeriële besluiten van 31 december 1962 waarbij de uitvoer en de invoer van sommige goederen aan vergunning onderworpen worden (Staatsblad, 29 juni 1963, blz. 6801).

Ministerieel besluit van 27 juni 1963

houdende wijziging van het ministerieel besluit van 17 februari 1960 tot regeling van de vrijstellingen inzake invoerrecht (Staatsblad, 29 juni 1963, blz. 6805).

Ministerieel besluit van 28 juni 1963

betreffende de tariefcontingenten (Staatsblad, 29 juni 1963, blz. 6809).

Ministerieel besluit van 28 juni 1963

betreffende het tarief van invoerrechten (Staatsblad, 29 juni 1963, blz. 6811).

Ministerieel besluit van 15 juli 1963

tot vaststelling van het bijzonder recht op de invoer van sommige landbouw- en voedingsprodukten (Staatsblad, 18 juli 1963, blz. 7347).

10. — PRIJZEN EN LONEN

vaststelling van de minimumuurlonen van de arbeiders tewerkgesteld in de vleesindustrie (Staatsblad, 11 juni 1963, blz. 6052).

Koninklijk besluit van 9 mei 1963

waarbij algemeen verbindend wordt verklaard de beslissing van 12 juli 1962 van het Nationaal Paritair Comité voor het vervoer, tot vaststelling van de minimumlonen der arbeiders tewerkgesteld in de garages verbonden aan ondernemingen welke van genoemd comité afhangen (Staatsblad, 11 juni 1963, blz. 6053).

Koninklijk besluit van 9 mei 1963

waarbij algemeen verbindend wordt verklaard de beslissing van 21 november 1962 van het Nationaal Paritair Comité voor de houtnijverheid, tot vaststelling van de minimumlonen toepasselijk in de bosontginningen en de mijnhoutbedrijven (Staatsblad, 4 juli 1963, blz. 6916).

Koninklijke besluiten van 7 juni 1963

waarbij algemeen verbindend worden verklaard de beslissingen van 18 december 1962 van het Nationaal Paritair Comité voor de voedingsnijverheid, tot vaststelling van het minimumuurloon der arbeidsters tewerkgesteld in de dranknijverheid en in de gistfabrieken en distilleerderijen (Staatsblad, 29 juni 1963, blz. 6817).

Koninklijk besluit van 7 juni 1963

waarbij algemeen verbindend wordt verklaard de beslissing van 18 december 1962 van het Nationaal Paritair Comité voor de voedingsnijverheid, waarbij de beslissing van 2 mei 1961 van dit comité tot vaststelling der minimumlonen in de industriële broodbakkerijen, algemeen verbindend verklaard bij koninklijk besluit van 7 augustus 1961, gewijzigd wordt (Staatsblad, 4 juli 1963, blz. 6921).

Koninklijk besluit van 11 juni 1963

waarbij algemeen verbindend wordt verklaard de beslissing van 26 maart 1963 van het Nationaal Pari-

tair Comité voor het filmbedrijf, tot wijziging van de beslissing van 14 november 1961, gewijzigd bij de beslissing van 8 maart 1962, van hetzelfde comité respectievelijk algemeen verbindend verklaard bij koninklijke besluiten van 23 februari en 11 mei 1962, tot vaststelling van de lonen der arbeiders in de uitbating der bioscoopzalen tewerkgesteld (Staatsblad, 9 juli 1963, blz. 7016).

Koninklijk besluit van 11 juni 1963

waarbij algemeen verbindend wordt verklaard de beslissing van 3 april 1963 van het Nationaal Paritair Comité voor de metaalbouw, die de beslissing wijzigd van 23 november 1962 tot vaststelling van de lonen der arbeiders tewerkgesteld in de ondernemingen welke bruggen en metalen gebinten monteren, algemeen verbindend verklaard bij koninklijk besluit van 21 maart 1963 (Staatsblad, 12 juli 1963, blz. 7163).

Koninklijk besluit van 1 juli 1963

waarbij algemeen verbindend wordt verklaard de beslissing van 4 maart 1963 van het Nationaal Paritair Comité voor de vlasbereiding, tot wijziging van de beslissing van 16 april 1962 betreffende de vaststelling van de minimumuurlonen, van de arbeiders en arbeidsters tewerkgesteld in de ondernemingen welke ressorteren onder dit Comité, algemeen verbindend verklaard bij koninklijk besluit van 13 september 1962 (Staatsblad, 26 juli 1963, blz. 7583).

11. — PENSIOENEN, SOCIALE VERZEKERINGEN EN DIVERSE SOCIALE VOORDELEN

Koninklijk besluit van 10 maart 1961

genomen ter uitvoering van artikel 24 van de wet van 21 mei 1955 betreffende het rust- en overlevingspensioen voor arbeiders, gewijzigd bij de wet van 1 augustus 1957. Gedeeltelijke vernietiging door de Raad van State (Staatsblad, 30 juli 1963, blz. 7644).

Koninklijk besluit van 16 april 1963

waarbij een uitvoeringsmaatregel wordt bepaald van de wet van 16 juni 1960 die de organismen belast met het beheer van de sociale zekerheid van de

werknemers van Belgisch-Kongo en Ruanda-Urundi onder de controle en de waarborg van de Belgische Staat plaatst, en die waarborg draagt door de Belgische Staat van de maatschappelijke prestaties ten gunste van deze werknemers verzekerd. Artikel 3 (Staatsblad, 1 juni 1963, blz. 5783).

Wet van 25 april 1963

betreffende het beheer van de instellingen van openbaar nut voor sociale zekerheid en sociale voorzorg (Staatsblad, 25 juli 1963, blz. 7538).

Wet van 25 april 1963

houdende de oprichting van een rijksdienst voor arbeiderspensioenen (Staatsblad, 25 juli 1963, blz. 7543).

Koninklijk besluit van 21 mei 1963

tot wijziging van het koninklijk besluit van 3 december 1930 houdende instelling en inrichting van bijzondere kassen voor gezinsvergoedingen (Staatsblad, 26 juni 1963, blz. 6691).

Koninklijk besluit van 4 juni 1963

tot opheffing van artikel 15 van het besluit van de Regent van 15 oktober 1947, genomen in uitvoering van de besluitwet dd. 25 februari 1947 tot samenvoeging en wijziging van de wetten betreffende het pensioenstelsel der mijnwerkers en de ermee gelijkgestelden (Staatsblad, 2 juli 1963, blz. 6862).

Koninklijk besluit van 5 juni 1963

tot intrekking van artikel 4, 3°, van het koninklijk besluit van 24 december 1962, tot wijziging van het besluit van de Regent van 5 november 1946 inzake toepassing der besluitwet van 28 december 1944 betreffende de maatschappelijke zekerheid der arbeiders, op de werkgevers en werknemers der landbouwondernemingen (Staatsblad, 27 juni 1963, blz. 6724).

Koninklijk besluit van 13 juni 1963

tot wijziging van artikel 113 van het organiek koninklijk besluit van 22 september 1955 van de ziekte- en invaliditeitsverzekering (Staatsblad, 25 juni 1963, blz. 6573).

Koninklijk besluit van 17 juni 1963

tot wijziging van het koninklijk besluit van 17 april 1963 tot vaststelling van de modaliteiten waarop de werkgevers met minder dan tien werknemers op 30 juni 1962, vanwege het Rijksfonds voor verzekering tegen ziekte en invaliditeit terugbetaling kunnen verkrijgen van de sommen welke zij na 1 januari 1963 uitbetaald hebben in uitvoering van

de wet van 10 maart 1900 op het arbeidscontract (Staatsblad, 20 juni 1963, blz. 6393). Erratum (Staatsblad, 28 juni 1963, blz. 6760).

Ministerieel besluit van 28 juni 1963

tot wijziging van het ministerieel besluit van 13 april 1959 tot vaststelling van de forfaitaire lonen voor de berekening der bijdragen voor sociale zekerheid, verschuldigd door de werklieden en de werknemers in de landbouwondernemingen (Staatsblad, 29 juni 1963, blz. 6814).

Ministerieel besluit van 28 juni 1963

tot wijziging van het ministerieel besluit van 10 april 1959 tot vaststelling van de forfaitaire lonen voor de berekening van de bijdragen voor sociale zekerheid van sommige met foaien beloonde werknemers en hun werkgevers (Staatsblad, 29 juni 1963, blz. 6816).

Wet van 1 juli 1963

houdende toekenning van een vergoeding voor sociale promotie (Staatsblad, 17 juli 1963, blz. 7295).

Wet van 2 juli 1963

tot verhoging van de voor kinderbijslag voor werknemers bestemde bijdrage (Staatsblad, 5 juli 1963, blz. 6944).

Koninklijk besluit van 5 juli 1963

waarbij algemeen verbindend wordt verklaard de beslissing van 8 mei 1963 van het Nationaal Paritair Comité voor het glasbedrijf betreffende het toekennen van vergoedingen voor bestaanszekerheid aan de arbeiders en arbeidsters tewerkgesteld in de spiegelmakerij en de fabricage van kunst-ramen (Staatsblad, 26 juli 1963, blz. 7585).

Koninklijk besluit van 26 juli 1963

organiek van de Rijkskas voor rust- en overlevingspensioenen (Staatsblad, 27 juli 1963, blz. 7604).

12. — **EUROPESE ECONOMISCHE GEMEENSCHAP**

Besluit van 16 mei 1961

ter aanvulling van het Besluit met betrekking tot de toepassing van artikel 69 van het Verdrag van 18 april 1951 tot oprichting van de Europese Gemeenschap voor Kolen en Staal (Publikatieblad, 15 juni 1963, blz. 1637/63).

Beschikking n^o 1-63 van 16 januari 1963

houdende ontheffing van de verbodsbepaling inzake de gemeenschappelijke verkoop van brandstoffen door een bepaald aantal in het Belgisch Kolenbureau, samenwerkende vennootschap (Cobechar), verenigde kolenmijnondernemingen van de Belgische bekkens (Publikatieblad, 30 januari 1963, blz. 161/63).

Verordening n^o 3/63/E.E.G. van de Raad van 24 januari 1963

inzake de handelsbetrekkingen met de landen met staatshandel betreffende de produkten die onder de Verordeningen n^{os} 19, 20, 21 en 22 van de Raad van 4 april 1962 vallen (Publikatieblad, 29 januari 1963, blz. 153/63).

Besluit (63/106/E.E.G.) van de Raad

houdende sluiting van de Overeenkomst waarbij een Associatie tot stand wordt gebracht tussen de Europese Economische Gemeenschap en Griekenland (Publikatieblad, 18 februari 1963, blz. 293/63).

Overeenkomst (63/107/E.E.G.)

waarbij een Associatie tot stand wordt gebracht tussen de Europese Economische Gemeenschap en Griekenland (Publikatieblad, 18 februari 1963, blz. 294/63).

Verordening n^o 8/63/E.E.G. van de Raad van 21 februari 1963

streckende tot wijziging van hoofdstuk 4 van artikel III van Verordening n^o 3 inzake de sociale zekerheid van migrerende werknemers en van hoofd-

stuk 3 van titel V van Verordening n^o 4 strekkende tot uitvoering en aanvulling van de bepalingen van Verordening n^o 3 (Publikatieblad, 23 februari 1963, blz. 382/63).

Verordening n^o 35/63/E.E.G. van de Raad van 2 april 1963

tot aanvulling van artikel 40 van Verordening n^o 3 en van artikel 68 van Verordening n^o 4 kinderbijslagen voor gedetacheerde werknemers (Publikatieblad, 20 april 1963, blz. 1313/63).

Verordening n^o 36/63/E.E.G. van de Raad van 2 april 1963

inzake de sociale zekerheid van grensarbeiders (Publikatieblad, 20 april 1963, blz. 1314/63).

Richtlijn van de Raad van 2 april 1963 (63/261/E.E.G.)

tot vaststelling van de wijze waarop de vrijheid van vestiging in de landbouw op het grondgebied van een Lid-Staat wordt verwezenlijkt voor ondernemen van de andere landen van de Gemeenschap, die gedurende twee jaar zonder onderbreking als werknemers in de landbouw in deze Lid-Staat werkzaam zijn geweest (Publikatieblad, 20 april 1963, blz. 1323/63).

Richtlijn van de Raad van 2 april 1963 (63/262/E.E.G.)

tot vaststelling van de wijze waarop de vrijheid van vestiging op landbouwbedrijven die sedert meer dan twee jaar verlaten of onbebouwd zijn, wordt verwezenlijkt (Publikatieblad, 20 april 1963, blz. 1326/63).

Besluit van 22 mei 1963

van de Vertegenwoordigers van de Regeringen van de Lid-Staten van de Europese Economische Gemeenschap, in het kader van de Raad bijeen, inzake de tweede aanpassing van de rechten van de nationale douanetarieven aan het gemeenschappelijk douanetarief voor andere produkten dan die welke in bijlage II van het Verdrag zijn genoemd (Publikatieblad, 1 juni 1963, blz. 1561/63).

**Verordening n^o 47/63/E.E.G. van de Raad
van 31 mei 1963**

houdende wijziging van Verordening n^o 9 betreffende het Europees Sociaal Fonds (Publikatieblad, 10 juni 1963, blz. 1605/63).

**Richtlijn van de Raad van 31 mei 1963
(63/340/E.E.G.)**

tot opheffing van ieder verbod of iedere belemmering van de betaling van de dienstverrichting, wanneer de beperkingen van het dienstenverkeer slechts gelegen zijn in de daarmee verband houdende betalingen (Publikatieblad, 10 juni 1963, blz. 1609/63).

Wijzigingen (63/381/E.E.G.) op de bijlagen 2 en 3

van Verordening n^o 4 van de Raad der Europese Economische Gemeenschap strekkende tot uitvoering en aanvulling van de bepalingen van Verordening n^o 3 inzake de sociale zekerheid van migrerende werknemers (Publikatieblad, 29 juni 1963, blz. 1828/63).

**Wijzigingen (63/382/E.E.G.)
op de bijlagen 2, 3, 4 en 9**

van Verordening n^o 4 van de Raad der Europese Economische Gemeenschap strekkende tot uitvoering en aanvulling van de bepalingen van Verordening n^o 3 inzake de sociale zekerheid van migrerende werknemers (Publikatieblad, 29 juni 1963, blz. 1829/63).

Beschikking n^o 12-63 van 17 juli 1963

betreffende de toekenning van subsidies aan Belgische kolenmijnondernemingen in 1963, krachtens § 26, sub 4, van de Overeenkomst met betrekking tot de overgangsbepalingen (Publikatieblad, 24 juli 1963, blz. 2009/63).

**Verordening n^o 73/63/E.E.G. van de Raad
van 11 juli 1963**

tot wijziging en aanvulling van sommige bepalingen van de Verordeningen n^os 3 en 4 (seizoenarbeiders en andere werknemers die niet wonen in het land aan welks wetgeving zij zijn onderworpen) (Publikatieblad, 24 juli 1963, blz. 2011/63).

STATISTIEKEN

(De inhoudsopgave en de lijst van de gebruikte afkortingen komen voor op het einde van het Tijdschrift)

Na ieder hoofdstuk vindt de lezer bibliografische referenties; zij vermelden enkele statistische publikaties die meer omstandige gegevens over het onderwerp van het hoofdstuk of overeenstemmende gegevens voor het buitenland bevatten

I. — BEVOLKING EN NATIONALE REKENINGEN

1. — BEVOLKING

Bronnen : Nationaal Instituut voor de Statistiek en Ministerie van Arbeid.

	Bron	1947	1960	1961	1962
		(duizenden, per einde jaar)			
Totale bevolking	N.I.S.	8.512	9.178	9.190	9.251
Bevolking op werkbekwame leeftijd (15 tot 65 jaar)	»	5.850	5.906	5.921	
waarvan : Mannen	»	2.902	2.928	2.937	
Vrouwen	»	2.948	2.978	2.984	
Actieve bevolking ¹ :	Arbeidsblad	3.481	3.504	3.525	3.571
waarvan : Landbouw	»	423	257	249	240
Extractienijverheid	»	191	131	115	105
Fabrieksnijverheid	»	1.311	1.203	1.235	1.259
Bouwbedrijf	»	197	241	249	263
Vervoer	»	243	240	243	241
Handel, banken, verzekeringen en diensten	»	1.024	1.312	1.339	1.386
Volledige werklozen	»	92	120	95	77

¹ Incl. de werklozen en excl. de gewapende macht.

I - 2. — VERDELING VAN HET NATIONAAL PRODUKT OVER DE PRODUKTIEFACTOREN

(Ramingen van het N.I.S., genormaliseerd systeem)

(miljarden franken)

Bron : Nationaal Instituut voor de Statistiek. — Commissie van de Nationale Boekhouding.

	1953	1954	1955	1956	1957	1958	1959	1960	1961	1962
1. Inkomen uit bezoldigde arbeid ¹										
a) Wedden en lonen van werknemers onderworpen aan de Maatschappelijke Zekerheid	105,9	108,8	115,1	124,2	135,7	137,2	136,8	144,8	152,7	166,0
b) Wedden en lonen van werknemers onderworpen aan sommige bepalingen van de Maatschappelijke Zekerheid	7,8	8,2	8,7	9,5	10,1	10,7	10,6	11,8	12,5	13,5
c) Werkgeversbijdragen Maatschappelijke Zekerheid	16,3	16,9	18,5	20,3	23,4	23,9	23,6	26,2	28,9	31,8
d) Werknemers niet onderworpen aan de Maatschappelijke Zekerheid ...	42,8	44,7	47,7	49,8	52,6	57,6	59,1	63,0	64,3	69,7
e) Aanvullingen en correcties	12,0	11,9	11,9	13,8	17,2	16,9	16,5	20,0	17,7	18,8
Totaal ...	184,8	190,5	201,9	217,6	239,0	246,3	246,6	265,8	276,1	299,8
2. Ondernemersinkomen van zelfstandigen en personenvenootschappen										
a) Land-, tuin-, bosbouw ¹	19,9	19,5	20,3	19,5	22,8	21,1	22,2	22,9	26,6	23,6
b) Vrije beroepen ¹	8,7	9,3	9,5	10,0	10,2	11,3	11,9	12,7	13,3	13,8
c) Handelaars en ambachtslieden ¹ ...	66,1	69,3	71,6	73,9	73,0	72,7	74,1	76,6	79,5	83,0
d) Inkomen der personenvenootschappen ²	4,9	5,3	6,0	6,4	6,1	5,5	5,9	6,4	7,0	7,3
e) Statistische aanpassing	2,1	1,9	1,7	1,7	3,2	3,0	2,4	3,3	1,5	1,0
Totaal ...	101,7	105,3	108,6	111,5	115,3	113,6	116,5	121,9	127,9	128,7
3. Inkomen uit vermogen toevloeiend aan particulieren ¹										
a) Intresten	10,4	11,4	12,4	13,5	14,4	15,8	17,1	19,1	20,8	23,0
b) Huur (ontvangen of toegerekend) .	29,4	32,9	33,5	33,7	34,1	34,1	34,3	34,1	34,2	34,0
c) Handelaars en ambachtslieden	9,1	9,3	11,0	12,5	13,4	12,2	11,4	13,3	14,6	15,5
Totaal ...	48,9	53,6	56,9	59,7	61,9	62,1	62,8	66,4	69,6	72,5
4. Reserveringen van vennootschappen ² ...	6,8	9,5	12,3	13,3	10,2	7,2	10,6	11,4	13,9	13,9
5. Directe belastingen der vennootschappen van alle juridische vormen	7,3	6,8	6,7	8,3	8,7	7,8	7,6	9,2	8,9	8,9
6. Inkomens uit vermogen en ondernemersinkomen toevloeiend aan de overheid ...	3,4	4,0	4,0	4,2	5,1	4,2	4,4	5,3	5,0	5,3
7. Intrest van de overheidsschuld	- 8,8	- 9,2	-10,1	-11,0	-11,7	-11,8	-12,5	-14,5	-16,7	-16,8
Nettonationaal inkomen tegen factorkosten	344,1	360,5	380,3	403,6	428,5	429,4	436,0	465,5	484,7	512,3
8. Afschrijvingen	33,6	35,8	38,5	42,3	43,5	44,2	46,2	48,0	50,0	53,2
Bruttonationaal produkt tegen factorkosten	377,7	396,3	418,8	445,9	472,0	473,6	482,2	513,5	534,7	565,5
9. Indirecte belastingen	40,7	41,7	46,2	50,8	54,2	55,2	60,1	65,2	73,2	79,5
10. Subsidies	- 3,4	- 5,0	- 4,1	- 6,5	- 6,5	- 6,9	- 6,4	- 6,5	- 6,7	- 7,8
Bruttonationaal produkt tegen marktprijzen	415,0	433,0	460,9	490,2	519,7	521,9	535,9	572,2	601,2	637,2

¹ Vóór belastingheffing.
² Na belastingheffing.

**I - 3. — B.N.P. BEREKEND DOOR ONTLEDING VAN DE VOORTBRENGING
TEGEN MARKTPRIJZEN**

(Ramingen in courante prijzen, genormaliseerd systeem)

(miljarden franken)

Bron : Nationaal Instituut voor de Statistiek. — Commissie van de Nationale Boekhouding.

	1953	1954	1955	1956	1957	1958	1959	1960	1961	1962
1. Landbouw, bosbouw en visserij	31,3	31,2	32,6	31,8	35,5	33,8	35,1	36,2	40,0	37,1
2. Extractieve nijverheden	17,6	16,8	17,8	18,6	21,2	18,2	14,3	14,0	13,6	13,7
3. Be- en verwerkende nijverheden										
a) Voedingsmiddelen, dranken en tabak	37,7	38,9	39,4	41,1	41,6	42,3	43,5	44,6	47,2	48,7
b) Textiel	13,0	13,9	13,6	14,9	15,8	13,0	14,2	15,6	16,2	16,7
c) Kleding en schoeisel	5,5	5,7	6,0	6,3	6,9	6,6	6,9	7,3	8,0	8,6
d) Hout en meubelen	4,3	4,3	4,8	5,0	5,3	5,6	5,6	5,7	6,8	7,9
e) Papier, drukkerij, uitgeverij	5,9	6,6	6,6	6,9	7,4	7,5	7,8	8,5	9,3	9,6
f) Chemie en aanverwante activiteiten	10,6	11,9	12,3	13,4	13,3	12,9	13,7	14,5	15,4	17,1
g) Klei, ceramiek, glas, cement	5,8	6,1	7,0	7,5	8,0	7,8	9,0	10,1	10,4	11,3
h) IJzer, staal en non ferrometalen ...	12,0	10,5	14,2	14,9	15,4	13,6	14,5	18,7	17,2	17,9
i) Metaalverwerkende nijverheden scheepsbouw	27,4	29,2	29,4	31,6	35,2	33,7	33,2	36,8	41,3	45,9
j) Overige industrieën	9,3	10,0	10,9	11,7	12,5	12,6	13,2	14,8	15,5	16,8
Totaal van de verwerkende nijverheden (rubriek 3) ...	131,5	137,1	144,2	153,3	161,4	155,6	161,6	176,6	187,3	200,5
4. Bouwnijverheid	29,0	31,0	30,8	34,0	39,9	38,0	40,2	43,1	45,8	49,5
5. Elektriciteit, gas, water	8,4	9,1	9,1	9,7	10,2	10,8	10,7	11,1	11,6	12,5
6. Handel, bank- en verzekeringswezen, woongebouwen										
a) Handel	45,6	46,6	50,8	53,7	56,6	58,0	63,7	67,2	72,5	79,1
b) Bank- en verzekeringswezen	8,9	9,4	11,5	12,0	13,0	13,4	15,0	16,0	17,3	19,2
c) Woongebouwen	30,8	34,7	35,6	36,3	37,0	37,5	38,0	38,4	38,9	39,3
Totaal van rubriek 6 ...	85,3	90,7	97,9	102,0	106,6	108,9	116,7	121,6	128,7	137,6
7. Vervoer	30,3	30,8	33,7	37,0	38,0	38,7	40,9	44,1	46,1	47,4
8. Diensten	81,5	84,7	89,7	93,7	100,1	107,6	110,6	117,0	121,9	128,1
9. Correcties	-3,7	-2,5	-0,3	2,4	-1,2	2,7	0,9	1,7	-0,2	5,5
Brutobinnenlandsprodukt tegen markt- prijzen	411,2	428,9	455,5	482,5	511,7	514,3	531,0	565,4	594,8	631,9
10. Saldo van de factorinkomens ontvangen van en betaald aan het buitenland	3,8	4,1	5,4	7,7	8,0	7,6	4,9	6,8	6,4	5,3
Brutonationaal produkt tegen markt- prijzen	415,0	433,0	460,9	490,2	519,7	521,9	535,9	572,2	601,2	637,2

I - 4. — B.N.P. berekend door ontleding van de bestedingen

Genormaliseerd systeem

(Miljarden franken)

Bron : Nationaal Instituut voor de Statistiek - Commissie van de Nationale Boekhouding.

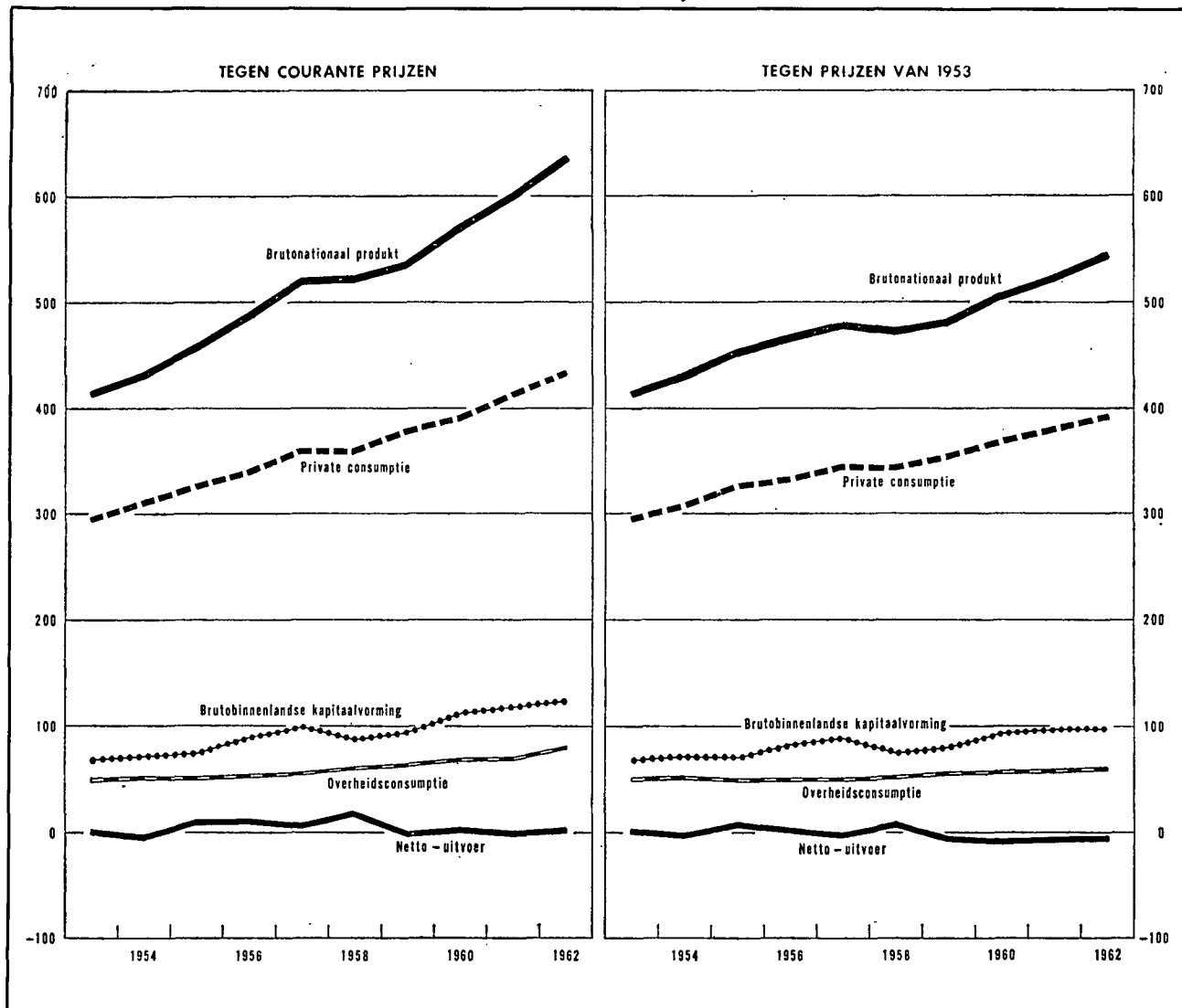

I - 4a. — BESTEDING VAN HET NATIONAAL PRODUKT

(Ramingen in courante prijzen, genormaliseerd systeem)

(miljarden franken)

Bron : Nationaal Instituut voor de Statistiek. — Commissie van de Nationale Boekhouding.

	1953	1954	1955	1956	1957	1958	1959	1960	1961	1962
1. Private consumptie										
a) Voedingsmiddelen	88,7	91,9	94,2	99,4	102,6	103,5	106,9	108,2	113,0	119,1
b) Dranken en tabakswaaren	23,0	22,8	23,6	24,0	26,1	27,2	28,3	29,1	30,5	31,0
c) Kleding en ander persoonlijk goed ...	29,4	31,1	34,1	34,7	36,4	36,5	37,7	39,1	40,5	42,0
d) Huur, taxes, water	38,1	42,6	44,1	45,1	46,6	47,5	48,7	49,4	50,3	51,2
e) Verwarming en verlichting	15,5	16,3	17,3	19,0	20,4	18,9	18,8	19,7	20,0	24,4
f) Duurzame huishoudartikelen	20,8	22,1	23,7	25,6	28,7	27,0	28,7	32,9	34,6	36,9
g) Onderhoud van de woning	13,9	14,6	15,2	16,0	17,1	17,5	18,3	18,9	19,5	20,3
h) Persoonverzorging en hygiëne	16,2	17,0	17,7	18,5	19,8	22,1	23,6	25,3	26,8	28,6
i) Vervoer en verkeer	21,1	22,9	24,7	27,0	29,2	29,3	31,3	35,4	36,0	37,5
j) Vrije tijdsbesteding	22,8	23,2	24,3	25,3	27,4	30,3	29,5	29,6	31,5	32,5
k) Andere uitgaven en statistische aanpassing	6,5	6,1	7,0	4,0	4,3	- 1,8	6,9	4,1	10,4	9,3
Totaal ...	296,0	310,6	325,9	338,6	358,6	358,0	378,7	391,7	413,1	432,8
2. Overheidsconsumptie										
a) Bezoldigingen en pensioenen	31,9	33,5	35,7	37,0	39,3	43,3	45,3	49,3	51,1	55,4
b) Goederen en diensten	17,7	16,6	13,6	14,5	14,4	15,4	16,5	17,6	17,4	21,0
c) Toegerekende netto huur	1,2	1,2	1,3	1,4	1,5	1,6	1,7	1,8	2,0	2,1
d) Toegerekende afschrijvingen van administratieve en onderwijsgebouwen	0,5	0,6	0,6	0,6	0,7	0,7	0,8	0,8	0,9	1,0
Totaal ...	51,3	51,9	51,2	53,5	55,9	61,0	64,3	69,5	71,4	79,5
3. Brutobinnenlandse kapitaalvorming										
a) Landbouw, bosbouw en visserij	3,2	3,3	3,8	3,9	4,0	3,8	4,0	4,5	4,9	4,7
b) Extractieve nijverheden	2,4	2,5	2,2	3,0	3,0	2,7	1,9	1,5	1,4	1,4
c) Be- en verwerkende nijverheden	13,9	14,0	16,7	20,1	20,0	18,3	18,7	26,4	28,8	31,9
d) Bouwnijverheid	1,5	1,7	1,8	2,1	2,3	1,9	2,3	2,6	3,3	3,7
e) Electriciteit, gas en water	3,4	3,5	4,1	4,6	5,0	4,9	6,0	4,8	4,2	5,4
f) Handel, bank- en verzekeringswezen	4,4	4,6	4,8	5,3	5,5	4,9	5,5	6,2	6,6	7,0
g) Woongebouwen	18,3	22,2	20,6	23,0	31,2	26,0	29,7	33,1	35,9	36,5
h) Vervoer en verkeer	9,1	9,3	10,7	12,1	11,9	13,4	12,8	14,4	13,0	12,8
i) Overheid en onderwijs	6,6	7,4	8,3	9,1	8,4	8,9	12,2	12,3	12,4	14,9
j) Andere diensten	2,0	2,1	2,2	2,4	2,5	2,5	2,7	2,9	3,3	3,4
k) Veranderingen der voorraden	1,8	2,9	-0,4	4,0	6,6	0,8	-1,2	3,7	4,2	3,3
l) Statistische aanpassing	-0,3	-0,4	-0,5	-1,3	-1,5	- 2,1	-1,5	-2,4	-0,8	-1,7
Totaal ...	66,3	73,1	74,3	88,3	98,9	86,0	93,1	110,0	117,2	123,3
4. Netto uitvoer van goederen en diensten										
a) Totale uitvoer	121,9	129,0	155,2	179,6	184,4	177,1	176,1	199,8	214,3	231,4
b) Totale invoer	120,5	131,6	145,7	169,8	178,1	160,2	176,3	198,8	214,8	229,8
c) Netto uitvoer	+1,4	-2,6	+9,5	+9,8	+6,3	+16,9	-0,2	+1,0	-0,5	+1,6
Bruttonationaal produkt tegen marktprijzen	415,0	433,0	460,9	490,2	519,7	521,9	535,9	572,2	601,2	637,2

I - 4b. — BESTEDING VAN HET NATIONAAL PRODUKT

(In prijzen van 1953 indexcijfers, genormaliseerd systeem)

Bron : Nationaal Instituut voor de Statistiek. — Commissie van de Nationale Boekhouding.

	1954	1955	1956	1957	1958	1959	1960	1961	1962
1. Private consumptie									
a) Voedingsmiddelen	101	106	108	108	111	111	114	118	120
b) Dranken en tabakswaaren	100	104	104	112	111	116	118	124	126
c) Kleding en ander persoonlijk goed ...	106	117	119	120	119	122	124	128	132
d) Huur, taxes, water	102	105	105	106	107	108	109	110	110
e) Verwarming en verlichting	105	111	118	117	108	110	117	121	147
f) Duurzame huishoudartikelen	108	118	125	134	125	133	158	162	171
g) Onderhoud van de woning	105	108	111	114	115	118	119	120	123
h) Persoonverzorging en hygiëne	105	108	111	113	123	128	134	138	145
i) Vervoer en verkeer	109	118	124	129	131	137	149	151	160
j) Vrije tijdsbesteding	101	105	106	111	117	114	114	120	121
<i>Totaal ...</i>	<i>104</i>	<i>110</i>	<i>112</i>	<i>116</i>	<i>115</i>	<i>119</i>	<i>124</i>	<i>128</i>	<i>133</i>
2. Overheidsconsumptie									
a) Bezoldigingen en pensioenen	106	109	109	109	114	121	122	124	126
b) Goederen en diensten	94	74	76	72	79	84	89	87	103
c) Toegerekende huur van administratieve en onderwijsgebouwen (incl. afschrijvingen)	97	103	110	116	122	126	136	147	162
<i>Totaal ...</i>	<i>101</i>	<i>97</i>	<i>97</i>	<i>97</i>	<i>102</i>	<i>108</i>	<i>111</i>	<i>112</i>	<i>119</i>
3. Brutobinnenlandse kapitaalvorming									
a) Landbouw, bosbouw en visserij	99	112	111	109	99	103	112	120	111
b) Extractieve nijverheden	102	88	111	104	93	63	51	44	44
c) Be- en verwerkende nijverheden	100	115	130	121	109	111	152	165	172
d) Bouwnijverheid	111	112	126	131	106	133	145	184	195
e) Electriciteit, gas en water	102	115	122	125	120	148	115	100	120
f) Handel, bank- en verzekeringswezen	104	103	110	108	96	108	117	128	126
g) Woongebouwen	121	109	117	147	117	133	146	153	148
h) Vervoer en verkeer	103	115	123	115	129	123	139	123	119
i) Overheid en onderwijs	112	123	128	109	110	150	148	145	164
j) Andere diensten	104	103	110	108	107	116	121	136	135
<i>Totaal ...</i>	<i>111</i>	<i>109</i>	<i>124</i>	<i>132</i>	<i>111</i>	<i>120</i>	<i>140</i>	<i>145</i>	<i>146</i>
4. Netto uitvoer van goederen en diensten									
a) Totale uitvoer	111	128	141	141	144	149	166	179	195
b) Totale invoer	114	125	141	144	140	156	175	186	202
Bruttonationaal produkt tegen marktprijzen (prijzen van 1953)	103,8	109,6	112,3	115,4	114,2	116,2	122,5	126,5	131,5

Bibliografische referenties :

Bevolking : *Statistisch Jaarboek voor België. — Statistisch Tijdschrift van het N.I.S. — Publicaties van het Nationaal Centrum voor mechanische berekeningen. — Algemene telling van de bevolking, de nijverheid en de handel op 31 december 1947. — Bulletin de l'I.R.E.S.P. — Annuaire démographique (O.V.N.). — Revue Internationale du Travail (I.A.B.). — Annuaire des statistiques du Travail (I.A.B.).*
 Nationaal Inkomen en B.N.P. : *Statistisch Jaarboek voor België. — Statistisch Tijdschrift van het N.I.S., juni 1963, blz. 1121. — Cahiers Economiques de Bruxelles (D.U.L.B.E.A.). — Recherches Economiques de Louvain (I.R.E.S.P.). — International Financial Statistics (I.M.F.). — Bulletin statistique (O.E.S.O.). — Données statistiques (Raad van Europa). — Yearbook of International Accounts Statistics (O.V.N.).*

II. — TEWERKSTELLING EN WERKLOOSHEID

1. — INDEXCIJFERS VAN DE TEWERKSTELLING IN DE NIJVERHEID (arbeiders)

Basis 1958 = 100

Bron : Ministerie van Arbeid.

Maandgemiddelden of maanden	Algemeen indexcijfer	Extractiebedrijven	Fabrieksbedrijven							Bouw-nijverheid
			Totaal	Nijverheid der basis-metalen	Metaalverwerkende nijverheid				Textiel (excl. confectie)	
					Fabricage van metaal-producten (exclusief machines en transport-materieel)	Machinebouw (exclusief elektrische machines)	Bouw van elektrische machines, apparaten en toebehoren	Bouw van transport-materieel		
1960	97,6	76,9	100,7	103,4	98,8	108,8	100,3	89,5	99,5	99,7
1961	99,6	67,6	104,0	107,1	106,5	118,5	113,7	89,2	99,1	100,7
1962	101,9	62,0	105,7	105,8	109,3	126,8	114,8	99,2	97,8	106,9
1961 3 ^o kwartaal ...	100,1	66,4	104,8	107,5	106,8	121,5	114,4	90,6	98,2	104,3
4 ^o kwartaal ...	100,9	64,6	105,7	108,1	109,9	122,9	118,3	91,1	98,7	103,6
1962 1 ^o kwartaal ...	100,4	62,9	104,9	106,6	109,2	124,0	118,1	95,8	98,0	101,1
2 ^o kwartaal ...	102,4	62,2	105,3	105,6	107,3	125,2	113,7	99,8	96,7	107,3
3 ^o kwartaal ...	103,8	61,5	106,0	105,2	108,3	127,7	112,9	101,1	97,2	109,5
4 ^o kwartaal ...	103,0	61,6	106,6	105,7	112,3	130,3	114,4	100,2	99,1	100,0
1963 1 ^o kwartaal ...	98,2	60,0	105,8	105,8	113,1	127,4	113,8	97,1	99,1	83,9
1962 Maart	100,5	62,6	104,9	105,9	109,2	124,8	117,3	96,3	98,0	101,9
April	101,1	62,6	105,0	105,6	107,9	125,7	113,7	98,0	96,9	104,7
Mei	102,0	62,2	105,3	105,7	107,4	124,6	114,1	100,1	96,7	109,3
Juni	104,2	61,9	105,6	105,4	106,7	125,2	113,4	101,2	96,6	107,9
Juli	104,0	61,8	105,3	104,9	107,0	125,8	113,0	101,0	97,0	107,8
Augustus	104,1	61,4	105,8	104,9	107,2	128,1	112,8	101,1	97,2	110,3
September ...	103,2	61,2	106,8	105,8	110,7	129,3	112,9	101,3	97,5	110,3
Oktober	103,4	61,6	106,9	105,8	110,3	130,9	113,7	101,9	99,3	110,9
November ...	103,1	62,0	106,7	105,9	113,2	130,2	116,3	98,4	98,9	109,8
December	102,6	61,2	106,2	105,4	113,5	129,7	113,3	100,3	99,1	109,4
1963 Januari	97,0	59,4	105,9	105,7	112,5	126,5	115,9	96,0	99,0	77,0
Februari	94,5	60,0	105,2	105,1	111,8	127,7	112,9	96,2	98,7	64,9
Maart	103,2	60,7	106,3	99,5	115,1	128,1	112,6	99,1	99,5	109,9

II - 2. — WERKLOOSHEID

Algemene gegevens

Bron : Rijksdienst voor Arbeidsvoorziening.

	Aantal werkdagen per periode 1	Aantal gecontroleerde werklozen (duizenden) 2			Maand-gemiddelde van het aantal verloren werkdagen (duizenden)	Gemiddeld aantal werkloosheidsdagen per maand 3		Door de openbare besturen tewerk-gestelde werklozen (duizenden) 2	Werkaan-vragen 4 5	Werkaanbiedingen 4	
		Totaal	Volledige	Gedeelte-lijke en toevallige		Volledig werklozen	Gedeelte-lijke en toevallige werklozen			gedurende de maand ontvangen	open-stande aanbieden-ge per einde maand
1954	303	224,8	167,0	57,8	5.677	20,7	7,9	14,0	111,4	25,7	7,2
1955	304	172,4	116,5	55,9	4.366	20,2	8,9	22,7	70,9	27,7	13,4
1956	308	144,8	91,0	53,8	3.717	20,5	8,5	9,8	49,2	23,9	14,9
1957	302	116,8	77,9	38,9	2.942	19,9	7,6	5,3	40,1	19,4	12,9
1958	302	180,9	109,7	71,2	4.556	20,0	7,0	10,5	73,1	16,2	5,6
1959	302	199,2	125,0	74,2	5.014	20,7	8,2	17,3	82,8	19,3	5,3
1960	304	158,1	110,1	48,0	4.005	20,9	6,8	9,8	61,2	18,9	7,5
1961	308	126,3	87,9	38,4	3.241	21,2	7,7	7,1	31,4	20,1	12,5
1962 6	*252	85,5	47,1	38,4	1.791	16,0	6,7	6,6	18,1	18,3	14,6
1961 4 ^o kwartaal	80	124,5	76,5	48,0	3.320	21,0	8,5	6,9	24,7	17,6	12,8
1962 1 ^o kwartaal 6	* 60	140,9	74,6	66,3	2.818	16,1	6,8	4,4	28,2	20,1	13,1
2 ^o kwartaal	61	64,0	41,8	22,2	1.302	15,5	5,9	7,6	14,6	20,6	16,6
3 ^o kwartaal	69	52,1	34,5	17,6	1.199	16,8	6,6	8,1	12,5	17,1	15,5
4 ^o kwartaal	62	90,1	39,8	50,3	1.845	15,4	7,1	6,5	17,1	15,7	13,0
1963 1 ^o kwartaal	65	176,1	47,0	129,1	3.816	16,9	12,0	3,4	22,3	16,6	12,2
2 ^o kwartaal	61	44,1	30,0	14,1	897	15,0	5,9	7,2	10,1	18,3	19,6
1962 Augustus	19	50,4	33,3	17,1	958	14,8	5,9	7,6	11,4	17,6	15,5
September	25	51,1	34,5	16,6	1.278	17,0	6,9	8,3	13,3	19,0	16,7
Oktober	19	51,1	34,4	16,7	918	13,5	5,6	8,4	12,8	20,9	14,8
November	20	65,6	39,0	26,6	1.313	15,2	4,7	8,0	17,1	14,1	12,9
December	23	143,6	44,7	98,9	3.303	17,2	8,3	6,5	21,3	12,1	11,4
1963 Januari	20	245,7	50,9	194,8	4.914	17,1	14,8	5,1	25,9	14,8	10,2
Februari	20	219,4	49,9	169,5	4.387	16,6	13,5	3,0	24,3	13,2	11,0
Maart	25	85,8	41,6	44,2	2.146	17,0	5,9	3,1	16,8	21,7	15,5
April	18	49,1	33,5	15,6	884	13,7	5,8	4,3	12,3	21,2	19,5
Mei	19	45,1	31,1	14,0	857	14,7	5,7	6,6	10,2	18,3	19,4
Juni	24	39,5	26,6	12,9	949	16,9	6,2	7,3	7,8	15,3	19,9
Juli	19	35,8	25,1	10,7	680	14,9	6,0	7,1	8,0	12,0	17,8
Augustus	19	34,9	24,2	10,7							

1 De werkloosheidsmaand omvat 4 of 5 weken.

2 Daggemiddelde per werkloosheidsmaand.

3 Gemiddelde duur van de werkloosheid = $\frac{\text{Aantal verloren werkdagen per maand}}{\text{Aantal werklozen ingeschreven in de gemeentelijke stempelokalen, per maand}}$

4 Werkaanvragen en -aanbiedingen met betrekking tot arbeiders en arbeidsters alleen.

5 Normaal arbeidsbekwame volledige werklozen.

6 Sedert februari 1963 bevatten de cijfers niet meer de werklozen die van de gemeentecontrole ontslagen zijn ingevolge het ministerieel besluit van 29-12-61.

* Sedert 1962 worden voor een week slechts 5 werkdagen aangerekend, daar waar vroeger 6 werkdagen in aanmerking kwamen.

II - 3. — WERKLOOSHEID

Daggemiddelden van het aantal gecontroleerde werklozen

Volledig + gedeeltelijk werklozen
(duizenden)

Bron : Rijksdienst voor Arbeidsvoorziening.

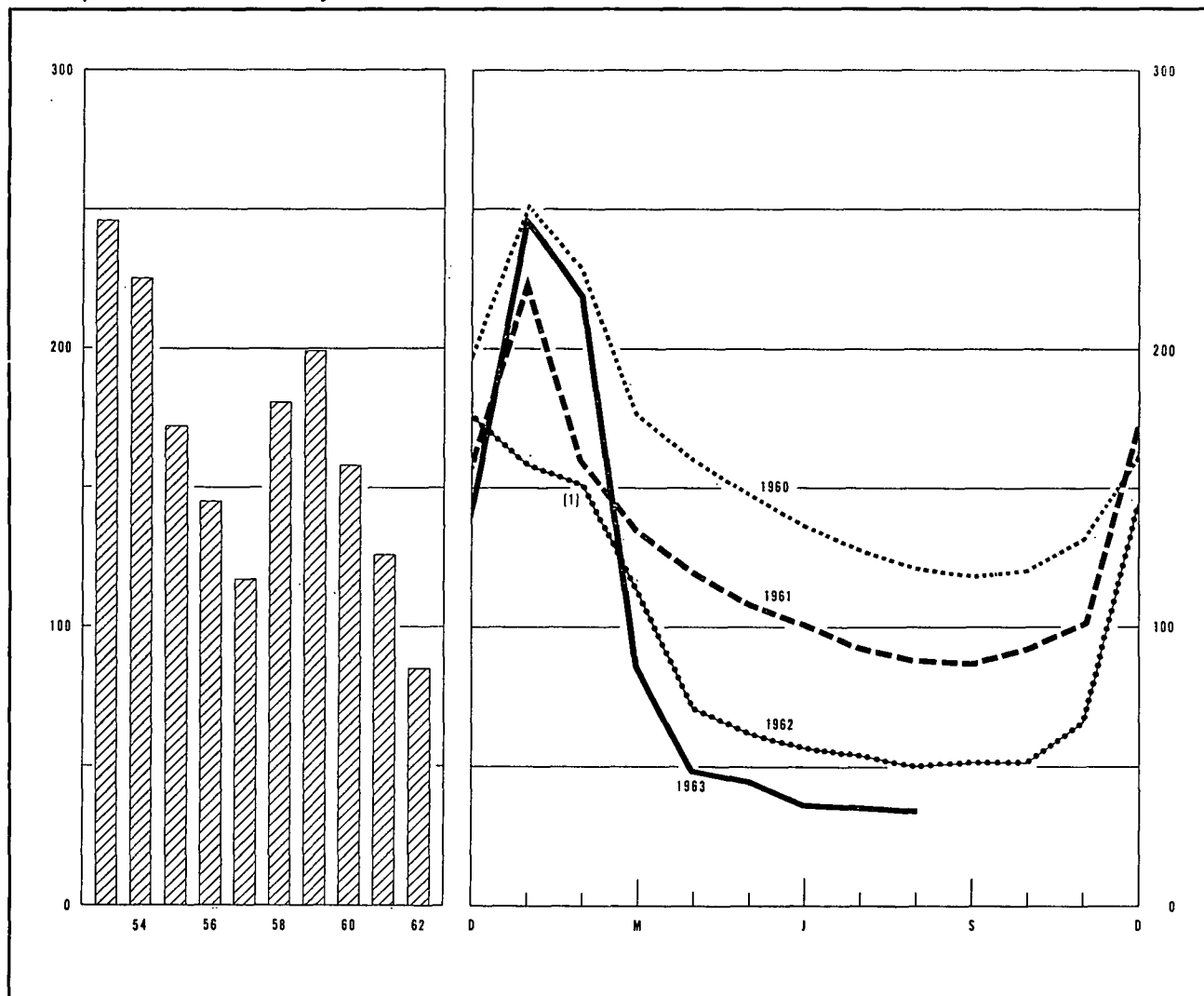

	Jaar	1e kwartaal	2e kwartaal	3e kwartaal	4e kwartaal		1960	1961	1962	1963
1954	225	319	219	179	179	Januari	252	226	158	246
1955	172	280	152	116	137	Februari	229	160	151 ¹	219
1956	145	247	122	95	115	Maart	177	135	113	86
1957	117	144	96	88	138	April	161	120	71	49
1958	181	204	166	149	204	Mei	148	109	62	45
1959	199	292	182	150	171	Juni	137	102	57	40
1960	158	221	149	123	137	Juli	128	93	54	36
1961	126	177	111	90	124	Augustus ...	122	89	50	35
1962 ¹	85	141	64	52	90	September ...	119	88	51	
1963		176	44			Oktober	121	93	51	
						November ...	132	102	66	
						December ...	162	176	144	

Bibliografische referenties : *Maandelijkse berichten van de R.V.A.* — *Statistisch Tijdschrift van het N.I.S.* — *Statistisch Jaarboek voor België.* — *Arbeidsblad.* — *Recherches économiques de Louvain (I.R.E.S.P.).* — *Industrie,* tijdschrift van het V.B.N. — *Informations Statistiques (E.G.K.S.).* — *Annuaire des Statistiques du Travail (I.A.B.).*

¹ Sedert februari 1962 bevatten de cijfers niet meer de werklozen die van de gemeentecontrole ontelagen zijn ingevolge het ministerieel besluit van 29-12-61.

III. — LANDBOUW EN VISSERIJ

1. — LANDBOUWPRODUCTIE

Bronnen : Ministerie van Landbouw (plantaardige produktie) — Nationaal Instituut voor de Statistiek (aantal dieren, dierlijke produktie en beteeld areaal).

	1954	1955	1956	1957	1958	1959	1960	1961	1962
Beteeld areaal ¹ (duizenden hectaren)									
Broodgranen	274	272	260	280	296	275	273	256	252
waarvan : tarwe	184	191	188	208	219	201	203	206	209
rogge	82	74	68	66	69	66	63	44	39
Andere granen	233	234	254	238	240	256	252	263	260
Nijverheidsgewassen	95	98	99	92	94	89	96	92	93
Wortel- en knolgewassen	163	152	151	145	141	143	131	120	116
Groenten geteeld voor het zaad	13	13	14	13	12	12	11	11	10
Hooi- en weiland	815	815	818	814	811	827	819	821	829
Diversen	149	147	132	137	128	133	134	142	135
Totaal ...	1.742	1.731	1.728	1.719	1.722	1.735	1.716	1.705	1.695
Plantaardige produktie (duizenden tonnen)									
Tarwe	575	714	597	751	779	793	773	722	v 835
Andere graangewassen	972	1.008	985	961	983	1.046	1.036	992	1.063
Suikerbieten	2.132	2.246	2.203	2.486	2.832	1.485	3.063	2.703	2.053
Vlas (zaad en stro)	236	272	235	182	170	125	214	196	231
Cichorei	109	95	54	51	56	44	55	60	37
Aardappelen	2.634	2.184	2.034	2.044	1.914	1.466	1.894	1.789	1.872
Aantal dieren ¹ (duizenden stuks)									
Landbouwpaarden	208	195	189	182	178	170	159	148	141
Totaal der runderen	2.373	2.393	2.413	2.485	2.596	2.643	2.690	2.728	2.832
waarvan : melk- en trekkoeien ...	971	985	973	976	995	1.012	1.021	1.025	1.051
Varkens	1.310	1.419	1.471	1.366	1.423	1.427	1.726	1.772	2.053
Dierlijke produktie									
Melkleveringen aan de melkerijen (miljoenen liters)	1.153	1.168	1.198	1.277	1.319	1.303	1.420	1.538	1.630
Slachtingen (nettogewicht van het vlees - duizenden tonnen)	381	392	400	391	412	424	441	429	462

¹ Telling op 15 mei van ieder jaar.

III - 2. — ZEEVISSERIJ

Voornaamste vissoorten aangevoerd in de Belgische havens

(maandgemiddelden in tonnen)

Bron : Nationaal Instituut voor de Statistiek.

	1954	1955	1956	1957	1958	1959	1960	1961	1962
Schelvis	448	546	519	445	374	232	262	285	300
Kabeljauw	715	870	764	662	834	653	689	698	868
Pladijs	378	392	379	427	451	381	390	291	346
Tong	465	323	299	289	315	257	350	314	347
Rog	241	312	314	356	337	342	323	328	310
Haring	1.400	1.650	716	254	201	260	528	409	273
Garnaal	122	178	266	84	64	89	39	80	48

Bibliografische referenties : Landbouwtijdschrift (Ministerie van Landbouw). — Statistisch Tijdschrift van het N.I.S. — Statistisch Jaarboek voor België. — Données statistiques (Raad van Europa). — Bulletin mensuel : Economie et statistiques agricoles (F.A.O.).

IV. — NIJVERHEID

IV - 1. — RESULTATEN DER CONJUNCTURENQUETES

Gezamenlijke nijverheid : Textiel — IJzer en Staal — Metaalverwerkende nijverheid — Papier — Hout — Leder.

— Verschil der antwoorden « in stijging » en « in daling », uitgedrukt in percentages.

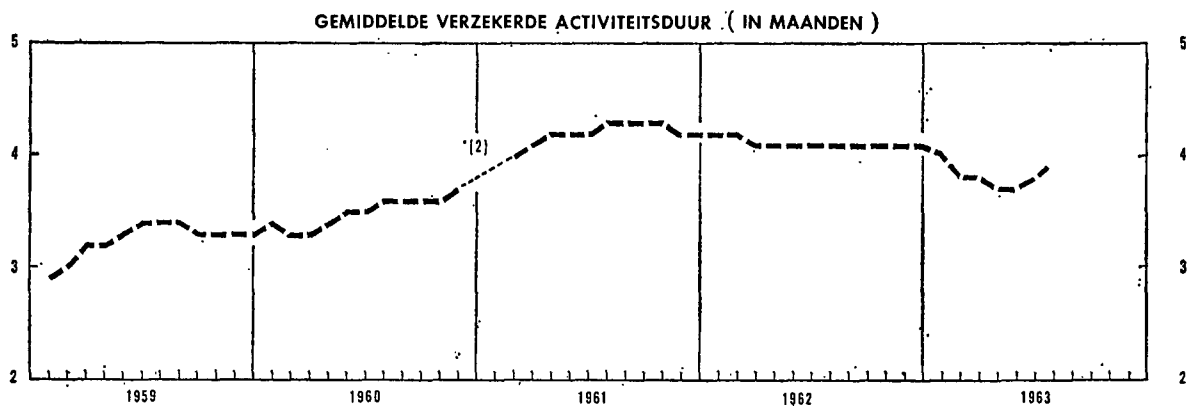
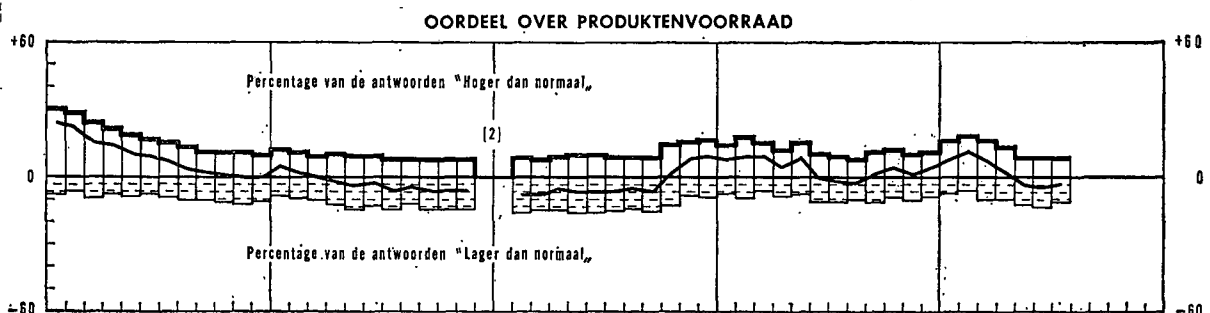
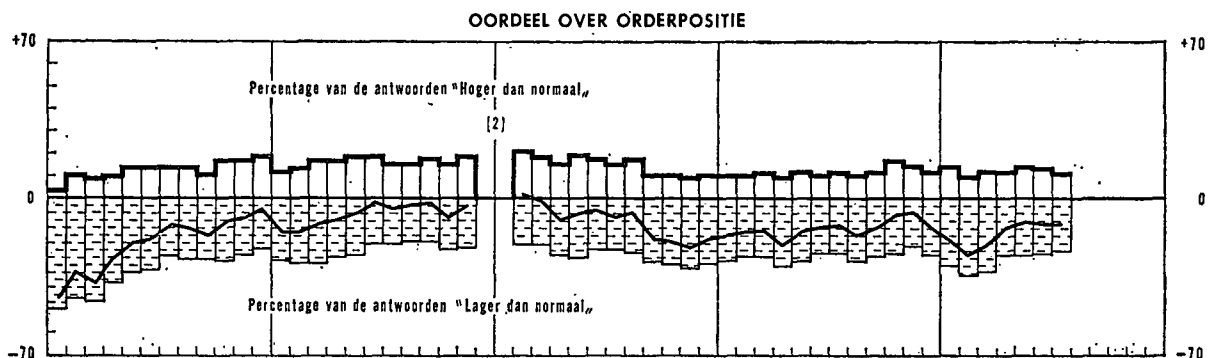
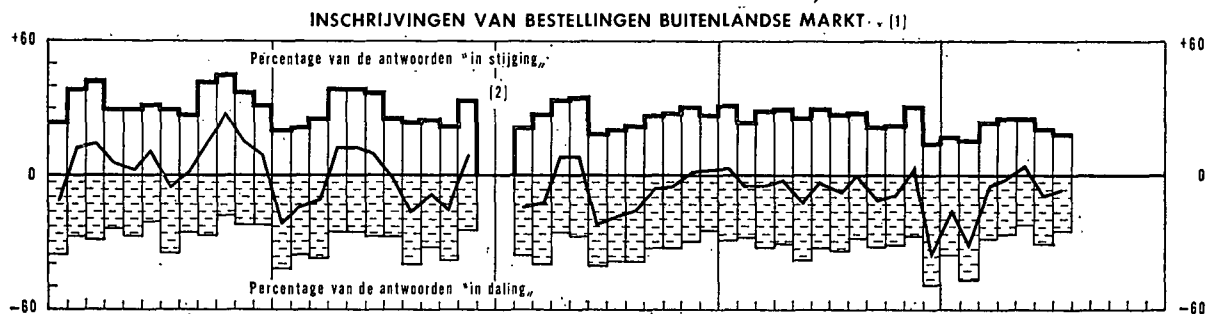
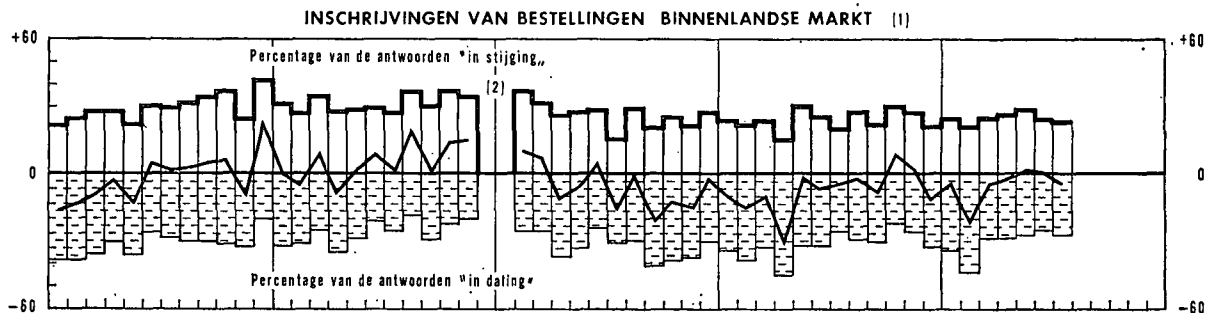

1 Percentage van het aantal antwoorden, gewogen met de omzetsijfers, die de wijziging van de maand tegenover de vorige maand aangeven. De seizoenbewegingen werden uitgeschakeld.

2 Staking in de ijzer- en staalnijverheid en in de metaalverwerkende nijverheid.

IV - 2. — INDEXOIJFERS VAN DE INDUSTRIËLE PRODUCTIE (I.R.E.S.P.)

Basis 1953 = 100

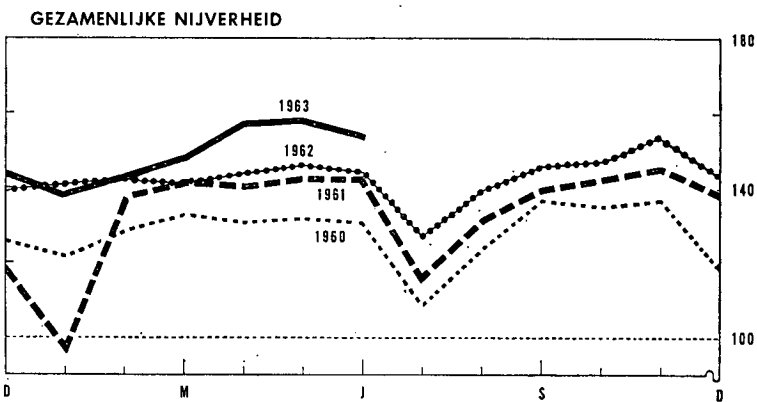
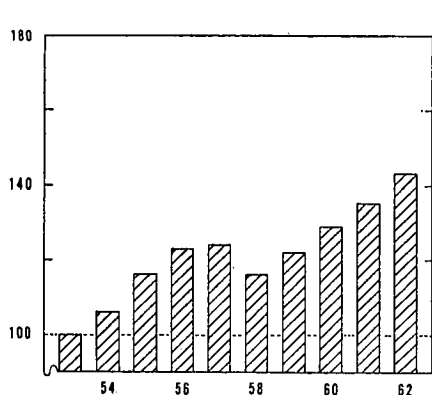

IJZER-EN STAALNIJVERHEID EN NON FERROMETALEN

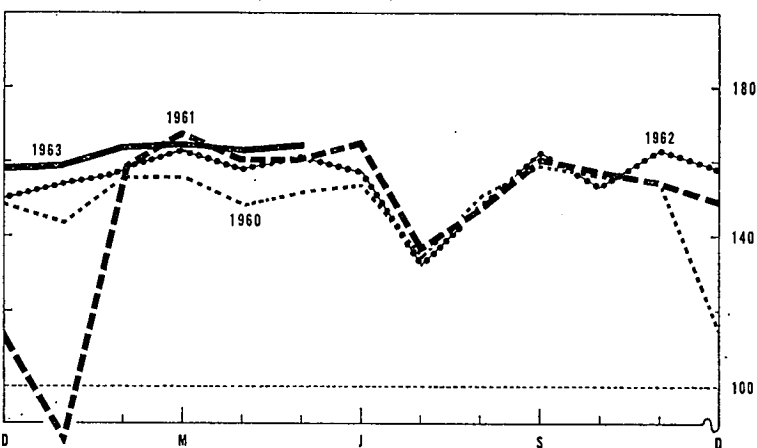
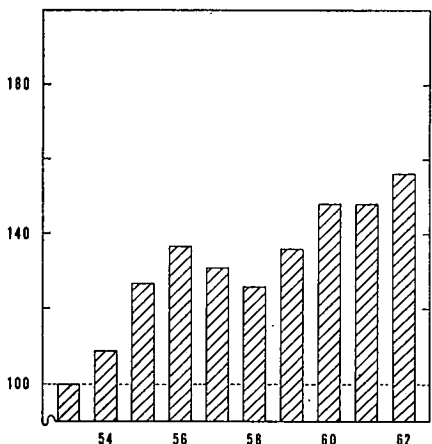

METAALVERWERKENDE NIJVERHEID

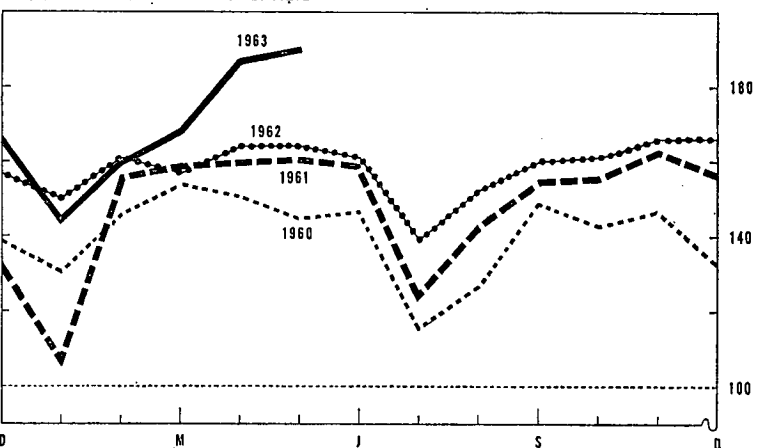
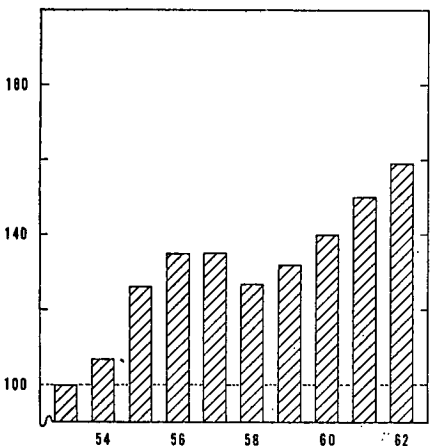

TEXTIELNIJVERHEID

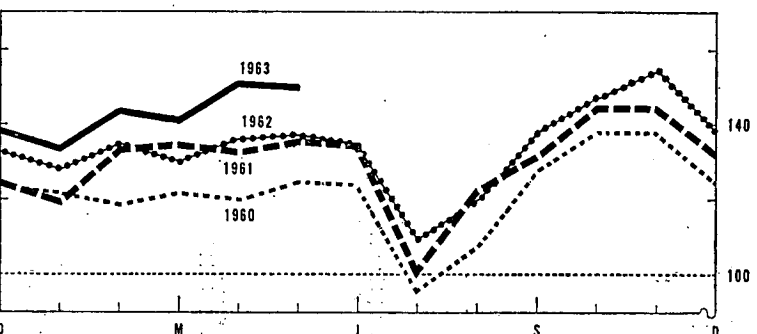
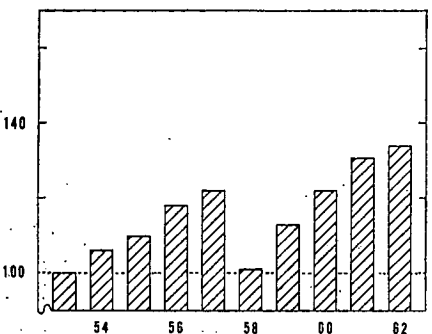

IV - 3. — ENERGIE

Bronnen : *Algemene Directie van het Mijnwese* [kol. (1), (2) en (5)] — *Administratie van de Nijverheid* [kol. (8) en (9)] — *Berekeningen door de N.B.B.* [kol. (4)] — *N.I.S.* [kol. (8), (6) en (7)].

Maandgemiddelden of maanden	Steenkool					Elektriciteit	Ruwe petroleum	Gas	
	Totale produktie	Voorraden per einde periode op de mijn- terreinen	Netto- invoer	Waarneem- baar verbruik van ruwe steenkool 1	Dagelijks rendement per onder- en bovengrondse arbeider	Totale produktie	Verwerking	Productie der cokesfabrieken voor rechtstreekse leveringen aan de nijverheid	Totaal beschikbaar gas
	(duizenden tonnen)				(kg)	(miljoenen kWh)	(duizenden tonnen)	(miljoenen m ³)	
	(1)	(2)	(3)	(4)	(5)	(6)	(7)	(8)	(9)
1954	2.437	2.815	— 125	2.563	784	862	n.b.	84	159
1955	2.498	371	— 287	2.702	826	912	n.b.	92	168
1956	2.463	179	35	2.777	841	987	n.b.	99	182
1957	2.424	1.413	126	2.738	838	1.051	445	97	180
1958	2.255	6.928	221	2.319	841	1.043	542	100	182
1959	1.896	7.496	233	2.410	907	1.097	546	103	188
1960	1.872	6.565	159	2.472	1.019	1.174	579	109	200
1961	1.794	4.394	122	2.486	1.090	1.247	660	102	196
1962	1.769	1.351	182	2.580	1.149	1.368	705	104	214
1961 4 ^e kwartaal	1.844	4.394	137	2.684	1.110	1.406	646	102	212
1962 1 ^e kwartaal	1.790	3.360	96	2.584	1.119	1.378	663	103	227
2 ^e kwartaal	1.801	2.597	118	2.591	1.148	1.274	738	106	206
3 ^e kwartaal	1.615	2.002	180	2.312	1.145	1.253	688	101	189
4 ^e kwartaal	1.869	1.351	303	2.807	1.187	1.565	728	105	233
1963 1 ^e kwartaal	1.863	974	362	2.648	1.185	1.588	971	101	255
2 ^e kwartaal	v 1.799	v 614			v 1.170	1.392			
1962 Augustus	1.812	2.221	165	2.552	1.153	1.266	714	106	192
September	1.663	2.002	191	2.314	1.157	1.360	632	102	196
Oktober	1.929	1.845	254	2.874	1.169	1.541	759	106	211
November	1.922	1.642	296	2.700	1.185	1.555	725	99	225
December	1.756	1.351	377	2.848	1.206	1.600	701	110	264
1963 Januari	2.017	1.294	202	2.515	1.181	1.665	811	103	282
Februari	1.719	1.158	388	2.478	1.193	1.501	1.004	95	245
Maart	1.853	974	496	2.951	1.180	1.599	1.098	104	238
April	1.875	766	342	2.953	1.182	1.460	940		
Mei	1.917	637			1.185	1.399	1.028		
Juni	v 1.604	v 614			v 1.142	1.316			
Juli	v 1.314	v 547							
Augustus	v 1.655	v 469							

1 Steenkolenproduktie + netto-invoer van steenkolen, cokes en agglomeraten + voorraadbeweging (1,8 ton cokes en 0,9 ton agglomeraten = 1 ton ruwe steenkolen).

IV - 4. — METAALPRODUKTIE

Bronnen : *N.I.S.* [kol. (1) en (2)] — *Fabrimetal* [kol. (8) tot (6)].

Maandgemiddelden of maanden	Ijzer- en staalnijverheid (duizenden tonnen)		Metaalverwerkende nijverheid (miljarden franken)			Totaal der verzendingen
	Produktie van ruwstaal	Produktie van afgewerkt staal	Binnengekomen bestellingen			
			voor de binnen- landse markt	voor de uitvoer	Totaal	
	(1)	(2)	(3)	(4)	(5)	
1954	413	302	3,12	1,67	4,79	4,86
1955	492	366	3,49	1,96	5,45	5,54
1956	532	397	4,34	2,78	7,12	6,32
1957	523	371	3,87	2,27	6,14	6,63
1958	501	350	3,44	1,99	5,43	6,62
1959	536	386	3,98	2,55	6,53	6,69
1960	599	407	4,40	2,93	7,33	7,26
1961	584	405	5,43	3,76	9,19	8,09
1962	613	451	v 5,32	v 3,76	v 9,08	v 8,91
1961 4 ^e kwartaal	594	437	5,93	4,71	10,64	8,67
1962 1 ^e kwartaal	622	463	5,18	4,32	9,50	8,63
2 ^e kwartaal	626	458	5,20	3,84	9,04	9,00
3 ^e kwartaal	592	423	v 5,12	v 3,20	v 8,32	v 8,50
4 ^e kwartaal	614	462	v 5,79	v 3,68	v 9,47	v 9,51
1963 1 ^e kwartaal	612	469	v 5,05	v 3,84	v 8,89	v 8,82
2 ^e kwartaal	v 620					
1962 Augustus	625	434	v 5,33	v 3,28	v 8,61	v 8,47
September	624	469	v 5,70	v 3,45	v 9,15	v 8,83
Oktober	614	468	v 7,04	v 3,66	v 10,60	v 9,89
November	610	470	v 5,45	v 3,59	v 9,04	v 9,14
December	617	449	v 4,88	v 3,90	v 8,78	v 9,51
1963 Januari	629	477	v 4,88	v 3,65	v 8,53	v 8,27
Februari	571	438	v 4,78	v 3,27	v 8,05	v 8,46
Maart	636	491	v 5,60	v 4,59	v 10,09	v 9,74
April	619	489	v 5,65	v 3,92	v 9,57	v 10,77
Mei	636	492	v 6,38	v 3,97	v 10,35	v 10,65
Juni	v 606					
Juli	588 ¹					
Augustus	628 ¹					

1 Raming op basis Agafi-cijfer.

IV - 5. — BOUWNIJVERHEID : jaarcijfers

Bron : Nationaal Instituut voor de Statistiek.

Jaar	Gebouwen hoofdzakelijk of uitsluitend voor huisvesting bestemd					Gebouwen die niet hoofdzakelijk voor huisvesting bestemd zijn				
	Toegestane bouwvergunningen				Begonnen gebouwen	Toegestane bouwvergunningen				Begonnen gebouwen
	Nieuwbouw of volledige herbouw		Verbouwingen, vergrotingen of gedeeltelijke herbouw			Nieuwbouw of volledige herbouw		Verbouwingen, vergrotingen of gedeeltelijke herbouw		
	Aantal	Te bouwen volume (duizenden m ³)	Aantal	Te bouwen volume (duizenden m ³)	Aantal	Aantal	Te bouwen volume (duizenden m ³)	Te bouwen volume (duizenden m ³)	Aantal	
1954	38.600	25.220	8.752	1.114	32.783	3.288	7.450	2.318	2.791	5.029
1955	36.615	23.564	9.468	1.220	31.698	3.588	8.561	2.569	3.731	5.422
1956	33.742	22.793	9.266	1.226	32.604	3.921	10.997	3.123	4.482	5.982
1957	34.904	24.063	9.407	1.318	31.724	3.618	9.255	3.009	3.772	6.090
1958	32.329	21.732	9.368	1.192	30.605	2.636	6.059	2.619	2.843	4.809
1959	38.989	26.683	9.724	1.368	35.333	3.036	8.661	3.135	4.951	5.209
1960	41.102	28.881	9.645	1.230	34.800	3.151	11.805	3.567	6.360	5.530
1961	44.552	31.603	10.436	1.407	38.010	3.498	12.785	3.958	7.071	6.170
1962	39.017				32.178					5.169

IV - 6. — BOUWNIJVERHEID : maandcijfers

Bron : Nationaal Instituut voor de Statistiek.

Maandgemiddelden of maanden	Gebouwen hoofdzakelijk of uitsluitend voor huisvesting bestemd ¹		Gebouwen die niet hoofdzakelijk voor huisvesting bestemd zijn ²	
	Toegestane bouwvergunningen	Begonnen gebouwen	Toegestane bouwvergunningen	Begonnen gebouwen
1961 3 ^o kwartaal	3.594	3.492	671	582
4 ^o kwartaal	3.110	2.477	560	433
1962 1 ^o kwartaal	3.585	1.869	613	287
2 ^o kwartaal	3.158	3.294	630	474
3 ^o kwartaal	3.320	3.226	1.010	476
4 ^o kwartaal	2.943	2.337	897	486
1963 1 ^o kwartaal	2.718	656	600	158
1962 Mei	1.817	3.457	374	416
Juni	2.982	3.052	664	531
Juli	3.517	2.859	945	390
Augustus	3.398	3.466	1.033	501
September	3.044	3.353	1.052	538
Oktober	3.155	3.358	1.048	649
November	2.891	2.438	842	479
December	2.783	1.216	802	330
1963 Januari	2.505	161	570	73
Februari	2.566	132	563	55
Maart	3.084	1.674	666	347
April	3.213	2.612	885	395
Mei	3.052	3.468	918	693

¹ Nieuwbouw of volledige wederopbouw waarvoor een bouwvergunning werd afgeleverd.

² Nieuwbouw, herbouw, verbouwingen en uitbreidingen, waarvoor een bouwvergunning werd afgeleverd.

**IV - 7. — VERGELIJKENDE EVOLUTIE VAN DE INDUSTRIËLE PRODUCTIE
DER E.E.G.-LANDEN**

Algemene indexcijfers van de industriële produktie (niet aangepast voor seizoenschommelingen)

Basis 1953 = 100

Bron : O.E.S.O.

	Gezamenlijke E.E.G.-landen			België			West-Duitsland 1		
	1961	1962	Schommel. in pct. *	1961	1962	Schommel. in pct. *	1961	1962	Schommel. in pct. *
1° kwartaal	179	189	+ 5,6	126 ²	140	+ 10,5	185	188	+ 1,6
2° kwartaal	185	197	+ 6,5	142	146	+ 2,5	193	203	+ 5,2
3° kwartaal	171	182	+ 6,4	130	137	+ 5,8	181	192	+ 6,1
4° kwartaal	194	206	+ 6,2	143	149	+ 4,1	202	214	+ 5,9
	1962	1963		1962	1963		1962	1963	
1° kwartaal	189	193	+ 2,1	140	143	+ 2,7	188	192	+ 2,1
2° kwartaal	197			146			203		
3° kwartaal	182			137			192		
4° kwartaal	206			149			214		
	Frankrijk			Italië			Nederland		
	1961	1962	Schommel. in pct. *	1961	1962	Schommel. in pct. *	1961	1962	Schommel. in pct. *
1° kwartaal	184	196	+ 6,5	196	220	+ 12,2	159	162	+ 1,9
2° kwartaal	187	199	+ 6,4	199	219	+ 10,1	161	167	+ 3,7
3° kwartaal	158	168	+ 6,3	197	211	+ 7,1	153	161	+ 5,2
4° kwartaal	195	207	+ 6,2	217	236	+ 8,8	164	172	+ 4,9
	1962	1963		1962	1963		1962	1963	
1° kwartaal	196	197	+ 0,5	220	230	+ 4,5	162	163	+ 0,6
2° kwartaal	199			219			167		
3° kwartaal	168			211			161		
4° kwartaal	207			236			172		

* Schommelingepercent tegenover het indexcijfer van het overeenstemmend kwartaal van het vorige jaar.

1 Saarland en West-Berlijn uitgesloten.

2 Staking.

Bibliografische referenties : *Statistisch Jaarboek voor België.* — *Statistisch Tijdschrift van het N.I.S.* — *Annalen der Mijnen van België.* — *Arbeidsblad.* — *Recherches économiques de Louvain (I.R.E.S.P.).* *Industrie*, tijdschrift van het V.B.N. — *Bulletin van Fabrimétal.* — *Maandlijks statistisch tijdschrift van Fédéchar.* — *Maandlijks tijdschrift van het M.E.Z.* (Administratie van de Nijverheid - Dienst : Elektrische energie). — *Energie.* — *Figas*, informatieblad van het Verbond der Gasnijverheid. — *Agence économique et financière.* — *Het Bouwbedrijf.* — *Statistiques générales (O.E.S.O.).*

IV - 7. — VERGELIJKENDE EVOLUTIE VAN DE INDUSTRIËLE PRODUCTIE
DER E.E.G.-LANDEN

Algemene indexcijfers van de industriële productie (O.E.S.O.)

Basis 1953 = 100

(Niet aangepast voor seizoenschommelingen)

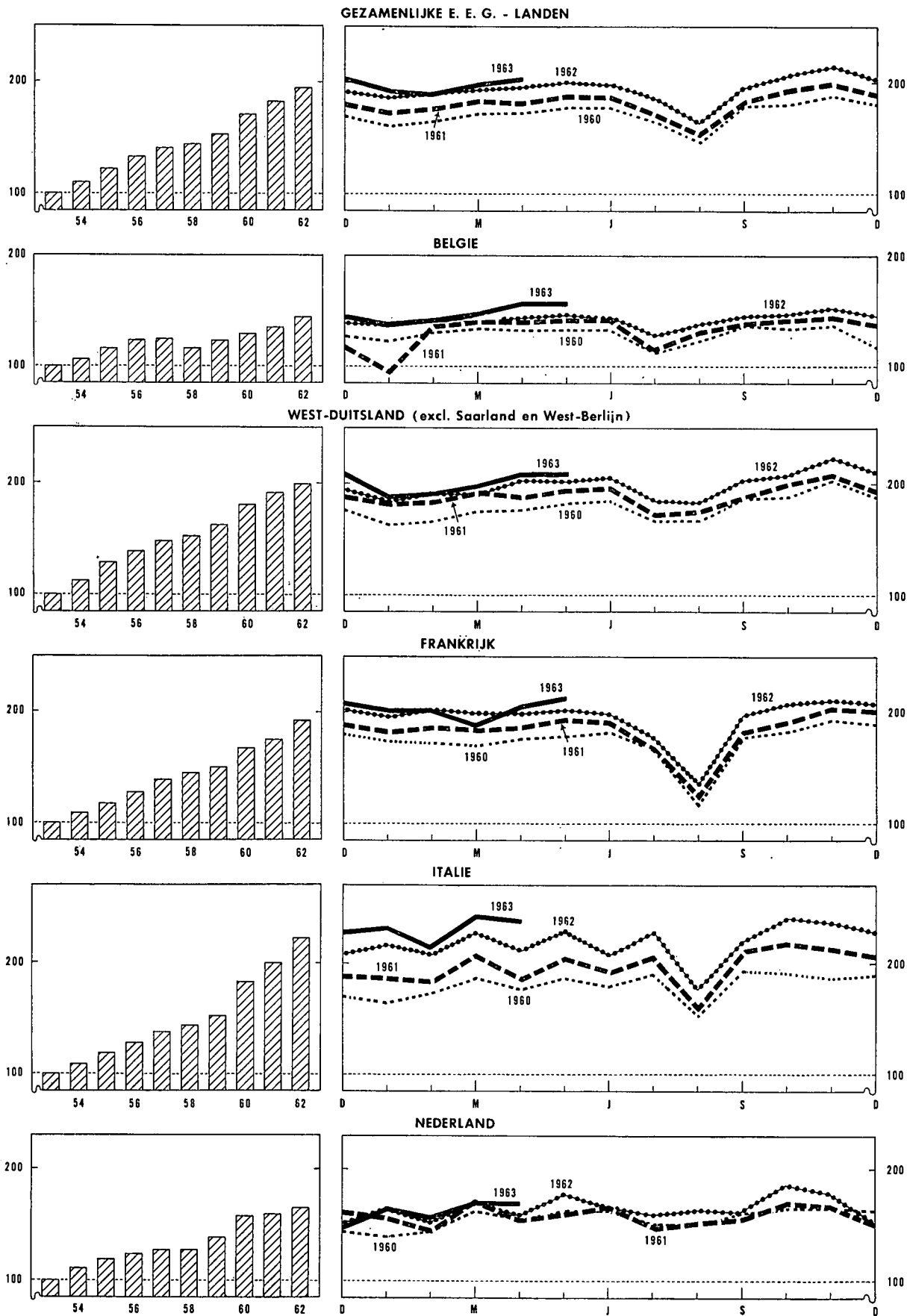

V. — DIENSTEN

1. — VERVOER

a). — Bedrijvigheid van de N.M.B.S., de N.M.B. en de SABENA

Bronnen : N.M.B.S., N.M.B. en SABENA.

Maandgemiddelden of maanden	N.M.B.S.					N.M.B. Vervoerde ton-km 2	SABENA		
	Reizigers- vervoer	Goederenvervoer (volledige wagonladingen)					Geregeld en betalend luchtverkeer	(miljoenen passagiers- km)	(miljoenen ton-km)
		Aantal reizigers-km	Aantal productieve t-km 1	Totale tonnenmaat	waarvan				
	brandstoffen en minerale oliën				erteen				
(miljoenen)		(duizenden tonnen)			(duizenden)				
1954	630	470	5.104	2.239	794	1.423	40,8	6,0	
1955	654	547	5.745	2.504	946	1.201	48,2	7,0	
1956	694	577	5.874	2.389	980	965	56,7	8,2	
1957	713	548	5.558	2.321	966	797	77,4	10,0	
1958	755	486	4.818	1.876	959	618	99,7	12,2	
1959	710	505	4.874	1.866	1.043	364	88,7	11,3	
1960	715	525	5.070	1.935	1.155	294	108,7	13,8	
1961	724	538	5.115	1.937	1.177	225	98,2	12,9	
1962	746	539	5.189	1.998	1.209	212	115,4	13,7	
1961 4 ^o kwartaal	733	584	5.534	2.071	1.255	432	80,4	11,1	
1962 1 ^o kwartaal	728	536	5.130	2.004	1.208	233	77,5	10,1	
2 ^o kwartaal	753	546	5.232	1.984	1.259	234	122,7	14,3	
3 ^o kwartaal	766	505	4.897	1.856	1.173	188	173,0	18,8	
4 ^o kwartaal	739	569	5.499	2.149	1.198	191	88,2	11,4	
1963 1 ^o kwartaal	v 718	617	5.615	2.359	1.090	181	74,3	10,5	
2 ^o kwartaal	v 760	552	5.428	2.216	1.162	166			
1962 Juni	767	556	5.327	2.008	1.270	230	153,1	17,1	
Juli	768	492	4.577	1.631	1.216	192	183,2	19,9	
Augustus	781	512	5.082	1.987	1.148	170	170,1	18,4	
September	749	511	5.032	1.949	1.154	202	165,7	18,0	
Oktober	745	567	5.648	2.146	1.212	239	114,9	13,7	
November	749	579	5.634	2.204	1.195	183	71,4	9,7	
December	722	561	5.214	2.097	1.187	152	78,3	10,8	
1963 Januari	v 748	608	5.453	2.255	1.140	158	74,6	10,7	
Februari	v 688	643	5.647	2.273	1.134	174	61,2	9,0	
Maart	v 717	601	5.744	2.548	997	212	87,2	11,7	
April	v 767	580	5.612	2.429	1.153	175			
Mei	v 756	555	5.519	2.225	1.172	169			
Juni	v 756	522	5.153	1.995	1.162	153			

1 De productieve ton-km hebben betrekking op het commercieel vervoer (met uitsluiting van het dienstvervoer) : het is de som van de vermenigvuldigingen van het gewicht van elke verzending met de afstand van het traject.

2 De vervoerde ton-km worden berekend door optelling van de resultaten bekomen door vermenigvuldiging van de vervoerde tonnage met het aantal kilometers van het vervoer.

V - 1 b). — Zeevaart

Bronnen : Havenbestuur te Antwerpen [kol. (1)], te Gent [kol. (4)], N.I.S. (overige kolommen).

Maandgemiddelden of maanden	Haven van Antwerpen			Haven van Gent		
	Laadvermogen van de binnen- gekomen schepen (duizenden register- tonnen)	Goederen (duizenden metrische tonnen)		Laadvermogen van de binnen- gekomen schepen (duizenden register- tonnen)	Goederen (duizenden metrische tonnen)	
		Binnen- gekomen	Vertrokken		Binnen- gekomen	Vertrokken
	(1)	(2)	(3)	(4)	(5)	(6)
1954	2.634	1.276	1.091	119	113	85
1955	2.830	1.439	1.234	154	155	118
1956	3.172	1.865	1.279	178	216	82
1957	3.296	1.828	1.227	171	209	79
1958	3.545	1.723	1.210	163	169	82
1959	3.622	1.668	1.266	145	152	83
1960	3.774	1.816	1.288	150	166	75
1961	3.846	1.936	1.284	139	167	61
1962	4.167	2.159	1.300	137	143	70
1961 4 ^o kwartaal	4.011	2.090	1.408	128	168	69
1962 1 ^o kwartaal	4.142	2.005	1.427	121	133	70
2 ^o kwartaal	4.213	2.322	1.359	127	141	71
3 ^o kwartaal	4.181	1.915	1.224	153	137	68
4 ^o kwartaal	4.133	2.394	1.189	146	161	71
1963 1 ^o kwartaal	4.225	2.363	1.228	150	137	55
2 ^o kwartaal	4.367					
1962 Juli	4.272	2.111	1.138	157	139	53
Augustus	4.221	2.124	1.099	157	126	86
September	4.049	1.511	1.436	145	145	64
Oktober	4.258	2.530	1.260	139	201	67
November	4.139	1.950	1.319	150	168	82
December	4.003	2.703	989	149	113	63
1963 Januari	4.118	2.277	1.228	142	138	75
Februari	3.961	2.157	1.165	152	156	27
Maart	4.597	2.656	1.292	156	117	64
April	4.160			128		
Mei	4.497			161		
Juni	4.444			158		
Juli				166		

1 Binnenlands vervoer + invoer + uitvoer + doorvoer.

V - 1 c). — Binnen- scheepvaart

Bron : N.I.S.

Totaal verkeer	
1	
(duizenden metrische tonnen)	(miljoenen ton-km)
(1)	(2)
4.258	343
4.737	385
4.659	374
4.642	383
4.269	361
4.534	402
5.097	436
5.426	456
5.553	452
5.440	452
5.276	422
5.858	471
5.744	461
5.336	452
2.699	198
5.873	479
5.923	473
5.435	430
5.927	503
5.278	448
4.803	406
1.719	114
1.470	87
4.907	393
6.520	526

V - 2. — TOERISME

(duizenden overnachtingen)

Bron : Nationaal Instituut voor de Statistiek.

Maandgemiddelden of maanden	Totaal	waarvan land van gewone verblijfplaats					
		België	Frankrijk	Nederland	Verenigd-Koninkrijk	West-Duitsland	U.S.A.
1954	911	692	50	31	57	19	17
1955	1.019	766	60	33	68	22	19
1956	1.084	815	66	35	71	23	19
1957	1.186	898	71	33	81	25	18
1958	1.341	877	84	37	102	69	51
1959	1.249	979	55	30	82	27	20
1960	1.307	982	69	33	99	33	25
1961	1.387	1.061	74	34	89	38	21
1962	1.437	1.083	82	37	98	41	23
1961 3 ^e kwartaal	3.602	2.886	196	68	232	77	34
4 ^e kwartaal	383	232	27	20	17	20	15
1962 1 ^e kwartaal	322	194	22	18	13	19	12
2 ^e kwartaal	1.369	997	77	36	115	42	28
3 ^e kwartaal	3.590	2.852	199	70	238	82	38
4 ^e kwartaal	412	248	30	22	17	22	16
1963 1 ^e kwartaal	334	196	24	17	14	21	12
1962 Maart	354	210	24	20	15	22	14
April	1.258	918	97	31	93	34	21
Mei	785	517	45	31	58	32	29
Juni	2.065	1.555	88	47	193	60	33
Juli	4.785	4.047	159	67	273	80	46
Augustus	4.866	3.781	336	106	347	119	38
September	1.118	728	103	37	95	46	30
Oktober	460	266	32	25	21	29	24
November	391	231	31	20	14	22	15
December	385	246	26	22	14	17	10
1963 Januari	319	187	23	16	14	19	11
Februari	305	182	21	16	12	18	11
Maart	379	219	29	20	16	25	15

V - 3. — BINNENLANDSE HANDEL

a). — Verkoopindexcijfers

Basis 1953 = 100

Bron : Nationaal Instituut voor de Statistiek.

Maandgemiddelden of maanden	Warenhuizen met veelvuldige afdelingen					Coöperatieven	Grote ondernemingen gespecialiseerd in kleding ⁴		Groot-handel	Ondernemingen met bij-huizen	Verkoopindexcijfers na uitschakeling van de prijzen en seizoenbewegingen (berekeningen door de N.B.B.)					
	Algemeen indexcijfer	Voeding	Kleding	Meubilering	Huishouden ¹		Algemeen indexcijfer	Heren ²			Ondergoed en bijkomstige kledingstukken ³	Algemene voedingswaren	Voeding	Warenhuizen	Coöperatieven	Groot-handel in algemene voedingswaren
1955	114	120	111	108	114	115	113	88	111	107	113	114	109			
1956	124	133	120	114	127	125	123	97	132	120	119	121	126			
1957	129	132	126	124	139	125	125	105	131	123	121	117	122			
1958	139	140	138	129	149	131	132	105	139	131	128	121	129			
1959	144	145	149	126	150	132	136	104	145	138	131	120	132			
1960	156	159	159	141	162	138	144	106	155	144	143	125	142			
1961	161	160	164	145	165	144	168	116	163	152	145	130	147			
1962	170	172	172	154	171	152	166	142	173	172	151	135	154			
1961 4 ^e kwartaal	187	180	190	136	173	154	173	118	169	167	143	131	150			
1962 1 ^e kwartaal	149	173	139	151	155	149	139	146	158	166	146	134	151			
2 ^e kwartaal	168	168	184	153	165	149	210	129	173	166	154	135	153			
3 ^e kwartaal	159	153	157	159	172	143	136	135	173	162	149	130	147			
4 ^e kwartaal	205	195	209	153	191	167	181	159	187	193	155	140	164			
1963 1 ^e kwartaal	156	182	148	155	157	160	158	147	170	189	150	140	158			
2 ^e kwartaal	176	167	195	165	171		241	138	176	186	160		156			
1962 Juli	162	143	173	158	175	137	142	158	170	157	139	124	144			
Augustus	153	154	139	150	167	145	109	129	179	163	154	136	151			
September	163	162	160	168	175	147	156	118	170	165	153	129	146			
Oktober	178	186	192	149	178	164	200	133	195	185	151	139	174			
November	201	177	200	148	170	154	165	123	181	178	158	142	174			
December	235	221	236	161	225	132	177	220	185	216	155	140	145			
1963 Januari	153	178	153	141	148	170	146	213	182	188	144	148	170			
Februari	147	178	127	149	158	151	118	109	164	184	153	139	158			
Maart	168	189	164	174	166	158	209	120	165	194	153	135	146			
April	176	177	191	167	166	155	258	145	175	186	154	138	155			
Mei	177	172	191	173	179	165	248	137	186	192	160	147	166			
Juni	174	153	203	156	169		217	132	167	181	165		146			
Juli	178	147	198	177	187		175	198	185	180	151		157			

¹ Huishoudartikelen en huishoudtoestellen. — ² Omvat hoofdzakelijk bovenkleding. — ³ Onderkleding : heren en/of dames.

⁴ Daar een zeker aantal nieuwe firma's in de statistiek werden opgenomen, zijn de indexcijfers vanaf 1962 niet meer volledig vergelijkbaar met deze van vorige periode.

V - 3 b). — Verkoop op afbetaling
1° — Algemene resultaten

Bron : Nationaal Instituut voor de Statistiek.

	Aantal lopende contracten op einde halfjaar (duizenden)				Uitstaande kredieten op einde halfjaar (miljarden franken)				Krediet verleend in de loop van het halfjaar (miljarden franken)			
	Totaal	Financiering door			Totaal	Financiering door			Totaal	Financiering door		
		verkopers	banken	financieringsorganismen of particulieren		verkopers	banken	financieringsorganismen of particulieren		verkopers	banken	financieringsorganismen of particulieren
1960 2° halfjaar ...	1.339	620	153	566	10,20	2,54	3,44	4,22	4,90	1,57	1,50	1,83
1961 1° halfjaar ...	1.418	643	159	616	11,36	2,82	3,72	4,82	5,14	1,68	1,58	1,88
2° halfjaar ...	1.430	625	169	636	11,75	2,92	3,80	5,03	4,99	1,67	1,51	1,81
1962 1° halfjaar ...	1.405	634	170	601	11,86	3,15	3,91	4,80	5,29	1,73	1,65	1,91
2° halfjaar ...	1.373	646	163	564	11,94	3,30	3,96	4,68	5,24	1,87	1,47	1,90

2° — Achterstallige betalingen

	Aantal schuldenaars welke in gebreke gebleven zijn met het betalen van drie of meer vervallen termijnen in de loop van het halfjaar (duizenden)				Totaal der bedragen van drie termijnen welke door de schuldenaars, bedoeld in voorgaande kolommen, niet werden betaald (miljoenen franken)			
	Totaal	Financiering door			Totaal	Financiering door		
		verkopers	banken	financieringsorganismen of particulieren		verkopers	banken	financieringsorganismen of particulieren
1960 2° halfjaar	51	24	1	26	81,1	27,8	6,8	46,5
1961 1° halfjaar	55	27	1	27	87,1	31,4	6,3	49,4
2° halfjaar	50	26	1	23	81,8	30,0	5,9	45,9
1962 1° halfjaar	53	27	1	25	84,6	30,3	6,2	48,1
2° halfjaar	54	31	1	22	87,9	33,8	7,6	46,5

3° — Indeling van de kredieten verleend tijdens het halfjaar, volgens de aard der goederen

	Totaal	Vrachtwagens, bestelwagens, autobussen, zwaar vervoermaterieel		Landbouwmaterieel, landbouwtractoren, vee	Wagens voor personenvervoer behalve autobussen		Moto's, scooters, bromfietzen, rijwielen	Textielwaren, bontartikelen, kleding	Boeken	Bedrijfsuitrusting anders dan de artikelen vermeld in de voorgaande rubrieken (handel, ambachtswesen, nijverheid, vrije beroepen)	Huishoudartikelen en voorwerpen voor persoonlijk gebruik, niet elders vermeld	Diensten (reizen, herstellen van motorrijtuigen)
		nieuw	reeds gebruikt		nieuw	reeds gebruikt						
Aantal contracten (duizenden)												
1960 2° halfjaar ...	722	3,4	1,0	2,8	24,3	12,6	18,1	324,0	22,3	8,5	298,6	6,4
1961 1° halfjaar ...	754	4,1	1,1	3,2	28,6	15,1	18,8	368,0	25,4	8,9	274,3	6,6
2° halfjaar ...	829	3,5	1,2	2,6	24,4	12,6	14,4	433,1	19,6	9,5	299,1	8,9
1962 1° halfjaar ...	742	3,7	1,2	2,8	30,5	15,3	15,8	337,6	21,4	8,0	300,6	5,1
2° halfjaar ...	781	3,5	1,1	2,2	26,6	14,1	15,6	368,6	17,3	7,2	319,2	5,1
Verleend krediet (miljoenen franken)												
1960 2° halfjaar ...	4.899	386	51	128	1.300	313	129	358	41	337	1.810	46
1961 1° halfjaar ...	5.141	488	69	104	1.496	390	147	297	38	388	1.666	58
2° halfjaar ...	4.991	419	66	123	1.268	334	124	354	39	444	1.751	69
1962 1° halfjaar ...	5.290	475	76	89	1.626	411	122	294	45	423	1.689	40
2° halfjaar ...	5.238	463	66	106	1.407	353	108	384	38	428	1.855	30
Verleend krediet — Percentsgewijze verdeling t.o.v. het totaal												
1960 2° halfjaar ...	100,0	7,9	1,1	2,6	26,5	6,4	2,6	7,3	0,8	6,9	37,0	0,9
1961 1° halfjaar ...	100,0	9,5	1,4	2,0	29,1	7,6	2,9	5,8	0,7	7,5	32,4	1,1
2° halfjaar ...	100,0	8,4	1,3	2,4	25,4	6,7	2,5	7,1	0,8	8,9	35,1	1,4
1962 1° halfjaar ...	100,0	9,0	1,4	1,7	30,7	7,8	2,3	5,6	0,8	8,0	31,9	0,8
2° halfjaar ...	100,0	8,8	1,3	2,0	26,9	6,7	2,1	7,3	0,7	8,2	35,4	0,6

Bibliografische referenties : Statistisch Jaarboek voor België. — Statistisch Tijdschrift van het N.I.S. — Bulletin van de Kamer van Koophandel van Antwerpen. — Recherches économiques de Louvain (I.R.E.S.P.). — Maandstatistiek over de internationale trafiek der havens (N.I.S.). — Vervoerkronek (tweemaandelijks). — Les transports maritimes, Etude Annuelle (O.E.S.O.). — Bulletin général de Statistiques (Office statistique des Communautés Européennes).

VI. — INKOMENS

1. — BEZOLDIGINGEN VAN DE ARBEIDERS (mannen + vrouwen)

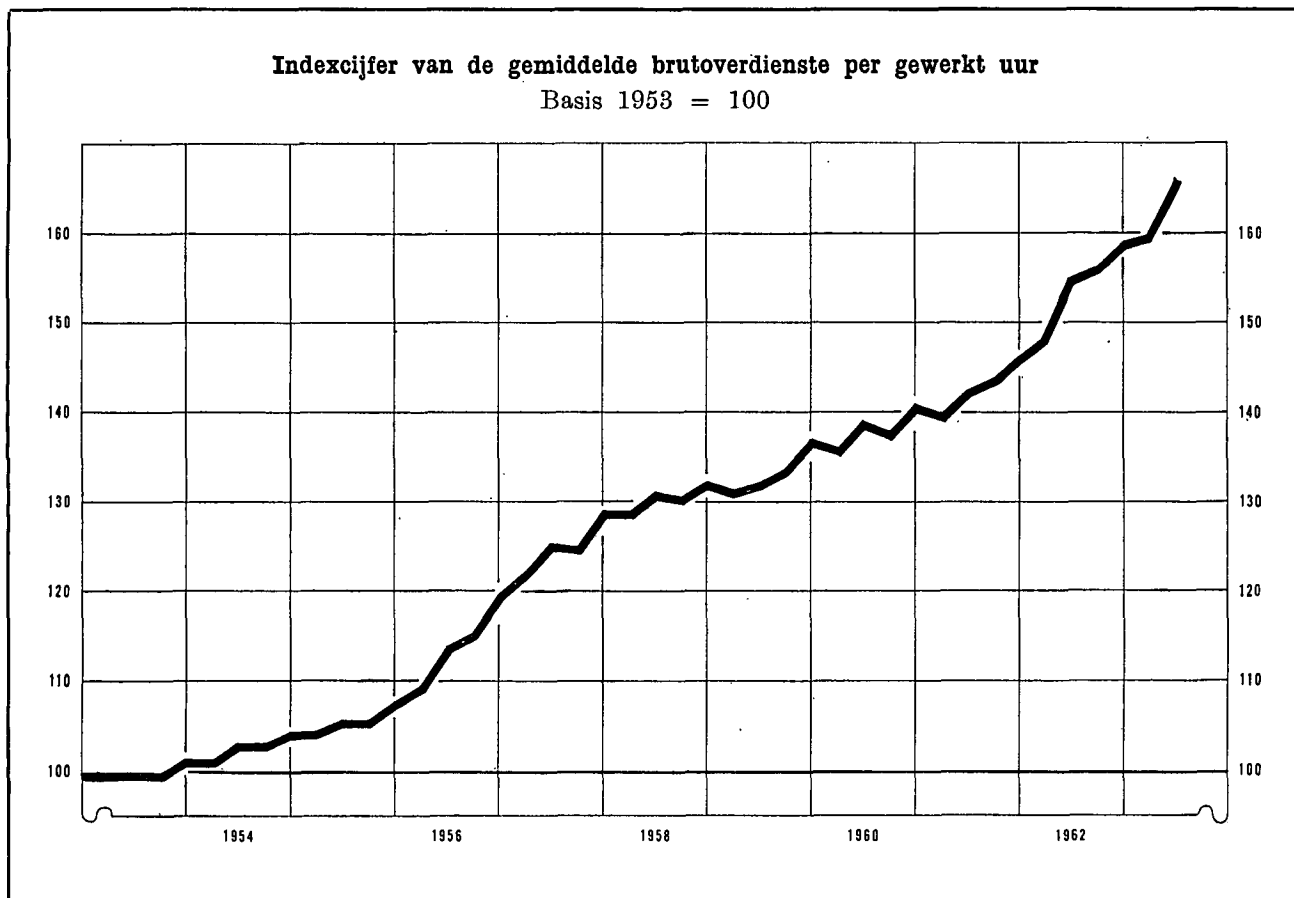

Indexcijfer van de bezoldigingen in de nijverheid

Basis 1953 = 100

Dronnen : kol. (1) - (2) - (3) : N.B.B. (wijze van opstelling, zie Novemhernummer 1957, blz. 415). — kol. (4) : R.M.Z. - berekeningen N.B.B. (zie noot). — kol. (5) : I.R.E.S.P.

	Gemiddelde brutoverdienste per gewerkt uur (1)	Type-uurloon 1		Indexcijfer van de loonmassa 2	Indexcijfer der arbeidskosten 3
		Ge-schoold arbeider (2)	Onge-schoold arbeider (3)		
1954	103	103	102	102	103
1955	106	105	106	108	106
1956	115	114	114	118	114
1957	125	125	125	129	125
1958	131	129	129	125	132
1959	133	131	132	121	135
1960	138	135	137	128	141
1961	143	140	141	134	148
1962	154	149	151	v	159
1961 December	146	141	142		152
1962 Maart	148	144	146	v	153
Juni	155	149	151	v	161
Sept.	156	152	153	v	161
Dec.	159	153	154	v	165
1963 Maart	v	160	156	158	167
Juni	v	166	159	161	

Algemene gemiddelden van de uurlonen der arbeiders

(sociale lasten inbegrepen)

Bron : Verbond der Belgisch Nijverheid.

	België (BF)	West-Duitsland	Groot-Brittannië	Nederland	Frankrijk	Italië
		percentage in verhouding tot de Belgische lonen 5				
1954	28,74	87,9	94,3	69,0	n.b.	83,7
1955	29,91	90,1	98,4	71,9	n.b.	84,2
1956	32,68	89,7	97,6	72,5	n.b.	82,4
1957	35,67	92,2	93,7	70,4	n.b.	78,7
1958	37,04	95,1	95,0	70,2	101,4	80,4
1959	38,30	98,9	95,0	70,4	89,8	79,7
1960	39,71	105,2	98,4	74,8	92,8	81,5
1961	41,76	115,1	100,6	v78,2	96,3	82,0
1962	44,72	119,6	98,9	v80,3	v 98,9	v91,4
1959 August.-Oktob.	38,80	96,7	94,6	68,6	n.b.	n.b.
1960 Februari-April	39,48	99,0	97,3	72,7	n.b.	n.b.
August.-Oktob.	39,93	106,7	99,5	75,6	n.b.	n.b.
1961 Februari-April	41,20	107,4	100,0	v78,0	96,6	82,4
August.-Oktob.	42,32	116,3	101,3	v79,0	97,7	81,7
1962 Februari-April	43,72	120,0	100,3	v80,6	99,9	88,4
August.-Oktob.	45,73	119,2	97,5	v81,2	v100,0	v94,2

1 Excl. de transportarbeiders.

2 Het betreft het eenvoudig indexcijfer van de totale bezoldigingen betaald aan de arbeiders die onderworpen zijn aan de maatschappelijke zekerheid en behorend tot de extractiebedrijven, de fabrieksnijverheid, het bouwbedrijf, het vervoer en het verkeer. (Voor de bepaling van de totale bezoldigingen, zie XVe Jaarverslag R.M.Z., blz. 141.)

3 Dit indexcijfer, waarin de steenkolenmijnen niet werden opgenomen, geeft de arbeidskosten per uur en niet de kosten per geproduceerde eenheid.

4 De jaarcijfers zijn gemiddelden van de uurlonen van februari-april en augustus-oktober.

5 Het V.B.N. publiceert de buitenlandse uurlonen uitgedrukt in Belgische franken op basis van de wisselkoersen. De bekomen percentages houden geen rekening met de veranderingen van het Belgisch en buitenlands prijspeil : zij geven dus niet de verhouding van de reële lonen weer.

VI - 2. — GEMIDDELDE VERDIENDE BRUTO-UURLONEN IN DE NIJVERHEID

(mannen + vrouwen — in frank per uur)

Bron : N.I.S.

Bedrijfsgroepen en -sectoren	1958 oktober	1959 oktober	1960 oktober	1961 april	1961 oktober	1962 april	1962 oktober (toetopig)
<i>Extraktieve nijverheid :</i>							
Steenkolenwinning (onder- en bovengr.) ¹	39,24	39,89	40,09	40,40	41,29	42,66	43,38
Groeven ¹	30,99	31,83	34,61	33,62	34,79	35,56	35,65
Totaal extraktieve nijverheid ¹	38,63	39,36	39,72	39,90	40,81	42,13	42,81
<i>Fabrieksnijverheid :</i>							
Voedingsmiddelen (behalve dranken)	24,25	25,24	25,98	27,10	27,67	28,50	29,09
Dranken	27,79	29,05	29,21	29,94	30,27	30,35	32,22
Tabak	21,10	21,54	22,27	22,57	22,94	24,52	25,76
Textielindustrie	23,09	23,96	25,04	25,60	26,94	27,41	27,45
Schoeisel, kleding	18,92	19,20	20,09	20,91	21,23	22,10	23,27
Hout (behalve meubelen)	25,13	25,07	26,67	27,57	28,25	29,07	30,42
Meubelindustrie	26,14	26,08	27,59	28,37	30,05	30,97	31,72
Papier, papierwaren	27,82	26,99	28,98	30,52	30,85	31,92	34,08
Druk- en boekbindersbedrijf	31,85	32,58	32,85	33,73	34,97	37,50	36,46
Leder (behalve schoeisel, kleding)	22,53	23,25	24,34	24,65	25,80	26,48	27,94
Rubberindustrie	28,50	30,19	30,85	30,33	31,65	32,12	32,86
Chemische industrie	29,14	30,92	31,64	32,14	32,84	34,87	35,50
Derivaten van petroleum en steenkool ...	42,54	44,20	45,29	48,10	47,48	50,81	50,40
Steen, glas, aardewerk, enz.	28,03	29,23	30,37	31,45	32,05	33,14	34,22
Metallurgische basisindustrie	37,45	39,19	41,11	41,39	42,13	43,12	45,00
Metaalverwerkende industrie, behalve machines en transportmaterieel	31,61	30,12	31,08	32,76	32,72	34,88	36,43
Machines, behalve elektrische	32,36	32,46	33,66	34,79	34,92	37,17	38,00
Electronische industrie	28,44	28,89	29,60	29,56	30,18	32,24	33,11
Transportmaterieel	37,06	36,61	37,36	39,29	37,58	40,48	43,32
Diamantindustrie	23,88	24,90	25,42	26,31	25,99	26,60	26,73
Totaal fabrieksnijverheid	27,91	28,56	29,59	30,51	31,01	32,32	33,33
waarvan : mannen	31,60	32,20	33,30	34,14	34,63	36,02	37,15
vrouwen	18,58	19,13	20,00	20,57	21,10	22,10	22,55
<i>Bouwnijverheid</i> ¹	30,42	30,72	32,76	32,55	33,17	33,68	36,87
<i>Algemeen gemiddelde voor de nijverheid :</i>							
Totaal (mannen + vrouwen)	29,75	30,24	31,36	31,84	32,40	33,58	34,92
waarvan : mannen	32,51	32,98	34,16	34,57	35,14	36,34	37,84

¹ Mannen alleen.

Bibliografische referenties : *Statistisch Jaarboek voor België*. — *Statistisch Tijdschrift van het N.I.S.* — *Recherches économiques de Louvain* (I.R.E.S.P.). — *Jaarverslagen van de R.M.Z.* — *Arbeidsblad*. — *Industrie*, tijdschrift van het V.B.N. — *Le Coût de la main-d'œuvre dans l'Industrie européenne, Etudes et Documents*, nouvelle série, n° 52, 1959 (I.A.B.). — *Annuaire des statistiques du Travail* (I.A.B.).

VII. — PRIJZEN EN PRIJSINDEXCIJFERS

1. — GROOTHANDELSPRIJZEN OP DE WERELDMARKTEN

Daggemiddelden	Tarwe te New-York	Koffie te New-York Santos IV	Mérinos 64 S wol in Verenigd- Koninkrijk	Katoen 15/16 middling (New-York- Spot)	Rubber te Londen « Spot » price nr 1	Koper te Londen	Tin te Londen slotkoers	Oudijzer in de Verenigde Staten	Ruwe petroleum te West-Texas
	cents per 60 lbs	cents per lb	d per lb	cents per lb	d per lb	£ per long ton	\$ per long ton	\$ per barrel	
1954	278	78,1	128	35,1	20	249	719	29,8	2,65
1955	271	56,8	107	34,6	34	352	740	40,5	2,65
1956	270	57,9	113	35,5	29	329	788	53,5	2,65
1957	272	56,4	125	36,4	26	219	755	47,7	2,90
1958	256	48,2	89	36,2	23	197	735	37,8	2,90
1959	251	36,8	91	34,6	30	238	785	40,3	2,78
1960	252	36,5	89	33,2	31	246	797	33,0	2,77
1961	254	35,8	90	34,3	24	230	888	35,3	2,86
1962	267	34,0	94	35,4	23	234	897	29,3	2,89
1961 4 ^e kwartaal	259	33,5	86	35,4	23	229	953	36,0	2,89
1962 1 ^e kwartaal	259	34,1	91	35,5	24	233	954	36,3	2,89
2 ^e kwartaal	267	34,2	97	35,8	23	234	915	28,5	2,89
3 ^e kwartaal	270	34,2	92	35,5	22	234	855	27,3	2,89
4 ^e kwartaal	273	33,5	93	34,9	24	234	863	25,0	2,89
1963 1 ^e kwartaal	279	33,9	103	35,5	23	234	853	27,8	2,89
2 ^e kwartaal	273	v 33,3	107	35,9	v 23	234	898		
1962 Juli	272	34,8	96	36,0	22	234	863	26,5	2,89
Augustus	268	34,2	90	35,5	22	234	852	28,8	2,89
September	269	33,5	90	34,9	22	234	851	26,6	2,89
Oktober	271	33,4	92	34,9	23	234	856	24,9	2,89
November	273	33,5	93	34,8	23	234	874	23,6	2,89
December	276	33,6	95	34,9	24	234	859	26,5	2,89
1963 Januari	276	34,0	103	35,1	23	234	852	28,0	2,89
Februari	279	34,0	102	35,5	23	234	852	28,5	2,89
Maart	283	33,6	106	35,8	22	234	856	28,0	2,89
April	288	33,2	106	35,9	v 23	234	881	30,5	2,89
Mei	274	33,4	106	35,9	v 23	234	905	30,5	2,89
Juni	258	v 33,8	109	35,8	v 22	234	907	30,5	2,89
Juli	v 248								

VII - 2. — INDEXCIJFERS VAN DE GROOTHANDELSPRIJZEN OP DE WERELDMARKTEN

Basis 1953 = 100

Bronnen : Comtel Reuter — Moody's Investors Service — Der Volkswirt — Chamber of Shipping.

Maandgemiddelden of maanden	Reuter-indexcijfer	Moody-indexcijfer	Volkswirt-indexcijfers (oude Schulze-indexcijfers)			Vrachtprijzen Groot-Brittannië (bevrachting per reis) 1 2
			Algemeen	Nijverheid	Voeding	
1954	99	103	102	101	104	111
1955	100	98	103	105	99	165
1956	98	102	105	108	100	203
1957	93	100	104	107	98	145
1958	84	96	98	100	96	87
1959	84	93	100	103	94	93
1960	85	90	99	104	90	95
1961	84	90	99	103	90	102
1962	84	89	98	101	90	85
1961 4 ^e kwartaal	83	90	99	102	90	102
1962 1 ^e kwartaal	83	90	99	103	90	92
2 ^e kwartaal	83	89	98	101	91	90
3 ^e kwartaal	83	90	97	100	89	76
4 ^e kwartaal	85	89	97	101	89	83
1963 1 ^e kwartaal	91	90	99	102	93	91
2 ^e kwartaal	94	91	100	103	95	
1962 Juli	83	90	97	101	90	75
Augustus	83	90	97	100	89	76
September	83	89	96	100	89	78
Oktober	83	88	97	100	89	81
November	85	88	97	101	89	84
December	87	90	98	101	90	84
1963 Januari	90	90	99	102	92	89
Februari	91	90	99	102	93	90
Maart	92	89	99	102	93	93
April	93	90	99	102	93	
Mei	95	93	101	103	96	
Juni	95	91	101	103	96	
Juli	94	90	100	102	95	

1 Bevrachting per reis voor droge ladingen.

2 Gezien de uitbreiding van de statistiek, zijn de gegevens, vanaf 1960, niet meer volledig vergelijkbaar met de cijfers der vorige periodes.

VII - 3. — INDEXCIJFERS VAN DE GROOTHANDELSPRIJZEN IN BELGIE

Basis 1953 = 100

Maandgemiddelden of maanden	Bron : Ministerie van Economische Zaken en Energie											Bron : I.R.E.S.P.			
	Algemeen indexcijfer	Produkten		Landbouwprodukten			Industriële produkten					Gezamenlijke industriële produkten in de drie produktiestadia			
		Inheemse	Ingevoerde	Algemeen indexcijfer	Dierlijke	Plantvaardige	Algemeen indexcijfer	Delfstoffen	Metalen en metaalprodukten	Textiel- produkten	Scheikundige produkten	Bouw- materialen	Grondstoffen	Halfabrikaten	Fabrikaten
1954	98,8	97,8	100,0	97,8	99,2	96,4	99,2	98,1	97,5	98,7	100,3	103,8	95,6	97,4	98,6
1955	101,0	99,4	101,8	94,0	97,7	90,3	102,9	100,7	105,0	97,7	104,6	105,4	98,1	100,1	102,2
1956	103,5	103,5	103,3	97,2	101,0	93,5	105,4	105,8	111,6	95,8	105,6	106,9	104,3	103,9	105,4
1957	106,3	107,4	102,2	98,7	103,1	94,5	108,3	112,1	114,4	98,2	108,9	111,9	112,2	107,5	110,6
1958	101,8	105,4	93,9	96,0	92,8	98,9	103,2	105,8	109,6	87,5	107,9	115,0	100,3	99,6	106,6
1959	101,4	104,7	95,2	95,0	95,9	94,1	103,0	103,7	109,8	84,9	107,6	115,4	95,7	99,3	105,5
1960	102,6	105,0	96,5	92,2	98,2	86,8	105,4	101,4	110,2	92,2	107,0	121,4	94,5	99,3	107,1
1961	102,4	105,0	94,8	94,3	110,2	81,5	104,5	99,4	109,1	93,3	104,5	121,7	90,9	97,1	105,7
1962	103,2	108,7	92,7	100,7	106,9	95,1	103,8	97,7	108,5	90,5	104,5	125,6	98,9	95,8	103,7
1961 4 ^e kwartaal ...	102,6	106,6	93,4	98,2	109,4	88,6	103,7	98,4	108,3	91,4	104,0	121,9	89,2	96,1	104,8
1962 1 ^e kwartaal ...	103,4	108,1	93,7	100,7	110,7	92,0	104,0	98,2	108,6	91,0	105,3	122,1	89,7	96,1	104,2
2 ^e kwartaal ...	103,6	110,3	93,0	103,5	106,2	100,7	103,7	97,1	108,7	90,5	105,0	123,8	89,6	95,5	103,1
3 ^e kwartaal ...	102,1	107,4	91,3	96,9	102,2	92,1	103,4	97,5	108,3	89,5	103,0	127,9	88,3	95,4	103,7
4 ^e kwartaal ...	103,6	108,7	92,9	102,0	108,7	95,9	104,0	98,2	108,2	91,0	104,4	128,6	98,3	96,0	104,0
1963 1 ^e kwartaal ...	105,5	111,3	94,5	108,2	114,5	102,3	104,9	98,3	108,5	94,4	105,8	129,0	99,1	99,2	104,6
2 ^e kwartaal ...	105,1	109,9	94,7	104,9	113,5	97,2	105,1	99,6	108,9	94,4	105,3	130,0	99,1	99,3	105,1
1962 Augustus	102,0	107,2	91,1	97,3	104,4	90,9	103,2	97,4	108,1	89,2	102,4	127,9	88,4	95,6	104,0
September	101,7	106,6	90,9	94,9	100,8	89,5	103,4	97,9	108,4	89,5	102,9	128,6	87,9	95,6	103,9
Oktober	103,0	108,1	92,3	99,9	105,8	94,3	103,7	98,0	108,3	89,9	103,9	128,6	87,5	95,6	103,9
November	103,4	108,5	92,9	101,6	107,5	96,1	103,9	98,0	108,2	90,7	104,6	128,6	88,0	95,9	103,8
December	104,4	109,5	93,4	104,6	112,7	97,3	104,3	98,7	108,0	92,5	104,8	128,6	98,4	96,6	104,2
1963 Januari	105,7	111,9	94,1	109,1	117,0	101,9	104,9	98,3	108,1	94,8	105,5	129,0	98,8	97,1	104,5
Februari	105,5	111,2	94,6	107,9	113,8	102,4	104,9	98,3	108,1	94,9	105,8	129,0	99,3	97,3	104,6
Maart	105,4	110,9	94,8	107,5	112,7	102,7	104,8	98,3	109,2	93,6	106,0	129,0	99,2	97,2	104,6
April	105,0	110,0	94,5	104,7	110,7	99,1	105,0	99,2	108,8	93,8	106,4	129,9	99,2	97,8	104,7
Mei	105,0	109,6	95,2	104,5	113,6	96,4	105,1	99,6	109,0	94,3	105,5	129,9	99,1	98,0	105,2
Juni	105,2	110,0	94,3	105,5	116,3	96,1	105,1	99,9	108,9	95,2	104,1	130,1	99,2	99,0	105,5
Juli	104,7	109,5	93,4	104,3	115,7	94,5	104,8	99,1	109,6	94,6	103,9	130,1	99,2	98,5	106,0
Augustus													99,0	98,9	106,3

VII - 3. — INDEXCIJFERS VAN DE GROOTHANDELSPRIJZEN IN BELGIE

Basis 1953 = 100

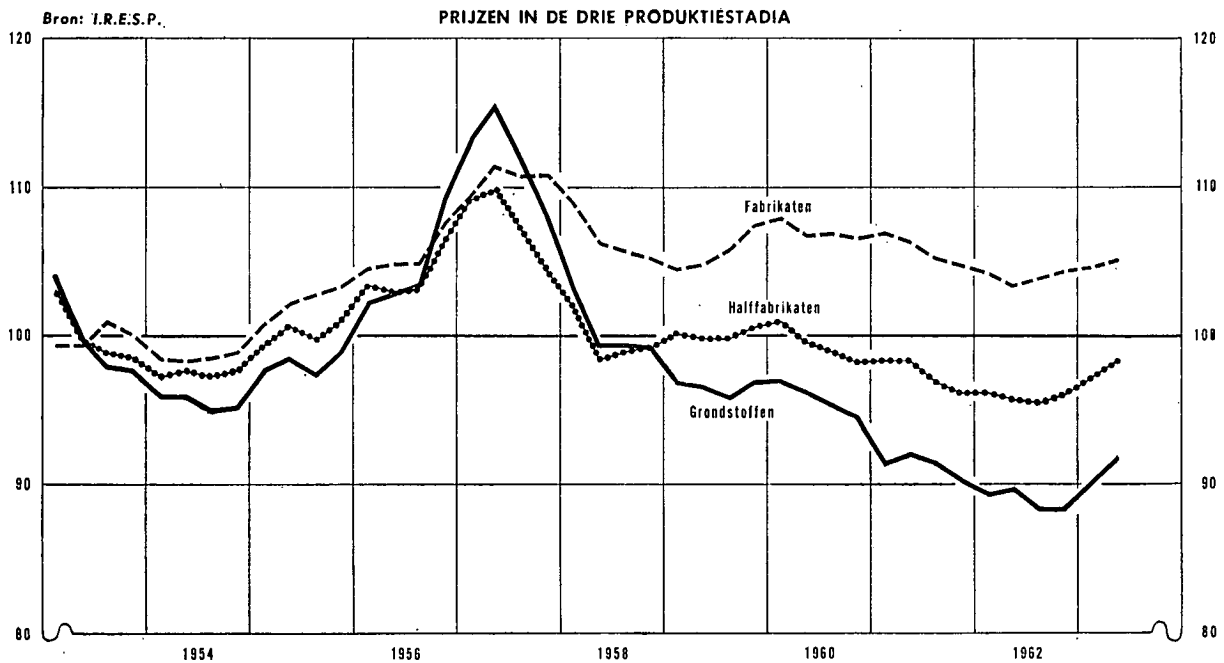
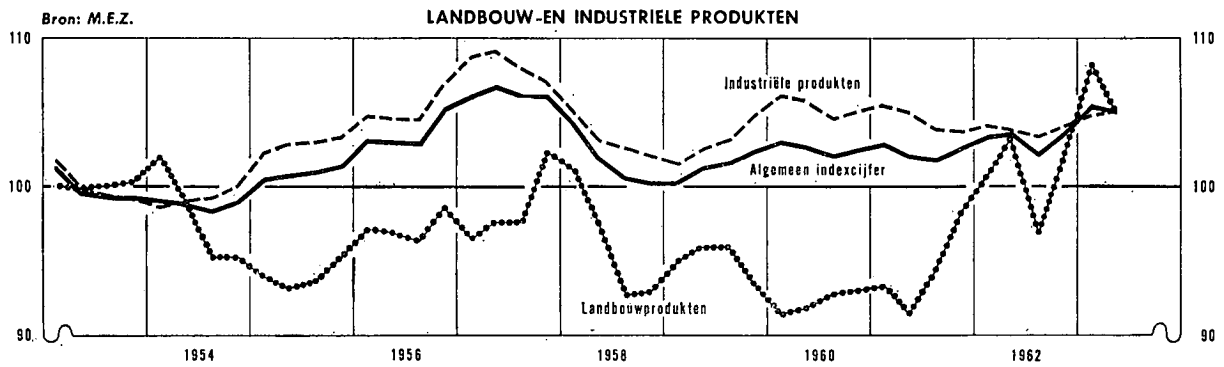
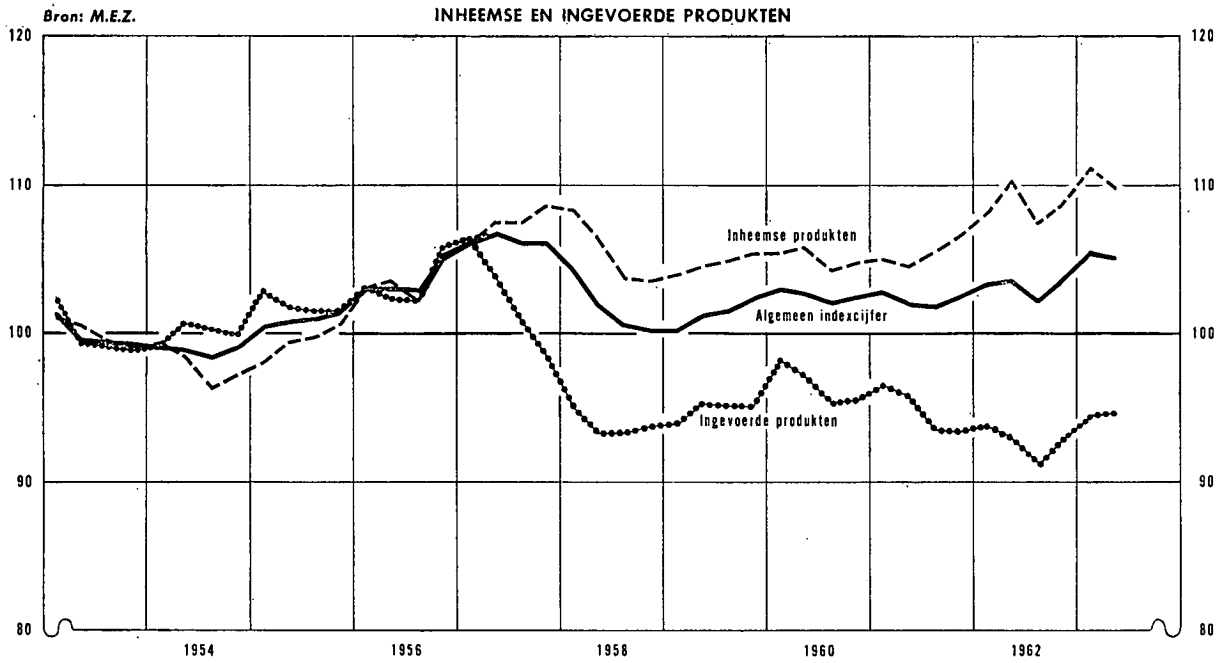

VII - 4. — INDEXCIJFERS VAN DE KLEINHANDELSPRIJZEN IN BELGIE

Basis 1953 = 100

Bron : Ministerie van Economische Zaken en Energie.

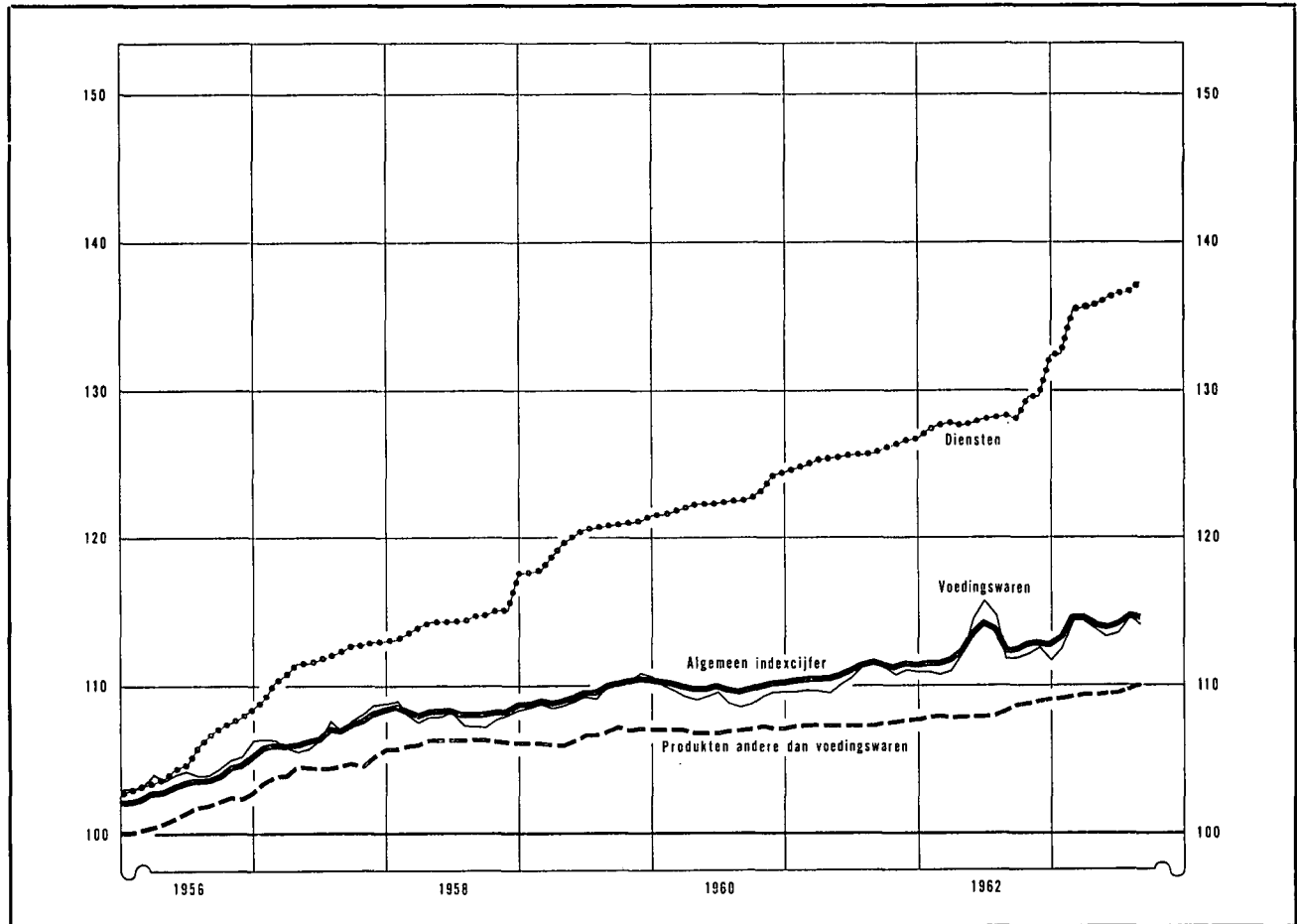

Maandgemiddelden of maanden	Algemeen indexcijfer 65 produkten		Voedingswaren 35 produkten		Producten andere dan voedingswaren 25 produkten		Diensten 5 produkten	
	1962	1963	1962	1963	1962	1963	1962	1963
1953	100,00		100,0		100,0		100,0	
1954	101,30		102,7		99,2		100,0	
1955	100,80		101,6		99,2		101,0	
1956	103,65		104,2		101,5		105,5	
1957	106,93		107,0		104,5		111,7	
1958	108,31		107,9		106,2		114,6	
1959	109,64		109,5		106,6		120,0	
1960	109,97		109,3		107,0		122,6	
1961	111,06		110,5		107,4		125,7	
1962	112,62		112,5		108,3		128,5	
1° kwartaal	111,56	114,13	110,8	113,7	107,9	109,3	127,5	134,5
2° kwartaal	113,36	114,26	114,1	113,6	107,9	109,6	127,8	136,2
3° kwartaal	112,77		112,7		108,3		128,1	
4° kwartaal	112,80		112,1		108,9		130,5	
Januari	111,51	113,19	110,9	112,4	107,9	109,1	127,2	132,5
Februari	111,49	114,58	110,7	114,4	108,0	109,3	127,6	135,4
Maart	111,67	114,63	110,9	114,4	107,9	109,4	127,7	135,6
April	112,22	114,42	112,1	113,9	107,9	109,5	127,6	135,8
Mei	113,61	114,10	114,5	113,8	107,9	109,6	127,7	136,2
Juni	114,26	114,27	115,8	113,5	107,9	109,6	128,0	136,6
Juli	113,66	114,91	114,7	114,7	108,0	109,7	128,1	136,6
Augustus	112,25	114,77	111,7	114,1	108,3	110,0	128,2	137,2
September	112,41		111,8		108,7		128,1	
Oktober	112,74		112,1		108,8		129,6	
November	112,92		112,5		108,9		129,6	
December	112,74		111,8		109,1		132,4	

Bibliografische referenties : Statistisch Jaarboek voor België. — Statistisch Tijdschrift van het N.I.S. — Arbeidsblad. — Industrie, tijdschrift van het V.B.N. — Recherches économiques de Louvain (I.R.E.S.P.). — De Belgische Textielnijverheid, tijdschrift van Fobeltext. — Der Volkswirt. — Wirtschaft und Statistik. — Bulletin mensuel de statistique (O.V.N.). — Monthly Digest of Statistics. — Bulletin statistique de l'I.N.S.E.E. — Bulletins statistiques : statistiques générales (O.E.S.O.). — Données statistiques (Raad van Europa). — Financiële dagbladen : Agofi, Het Financiële Dagblad, The Financial Times, L'Information.

VIII. — BUITENLANDSE HANDEL VAN DE B.L.E.U.

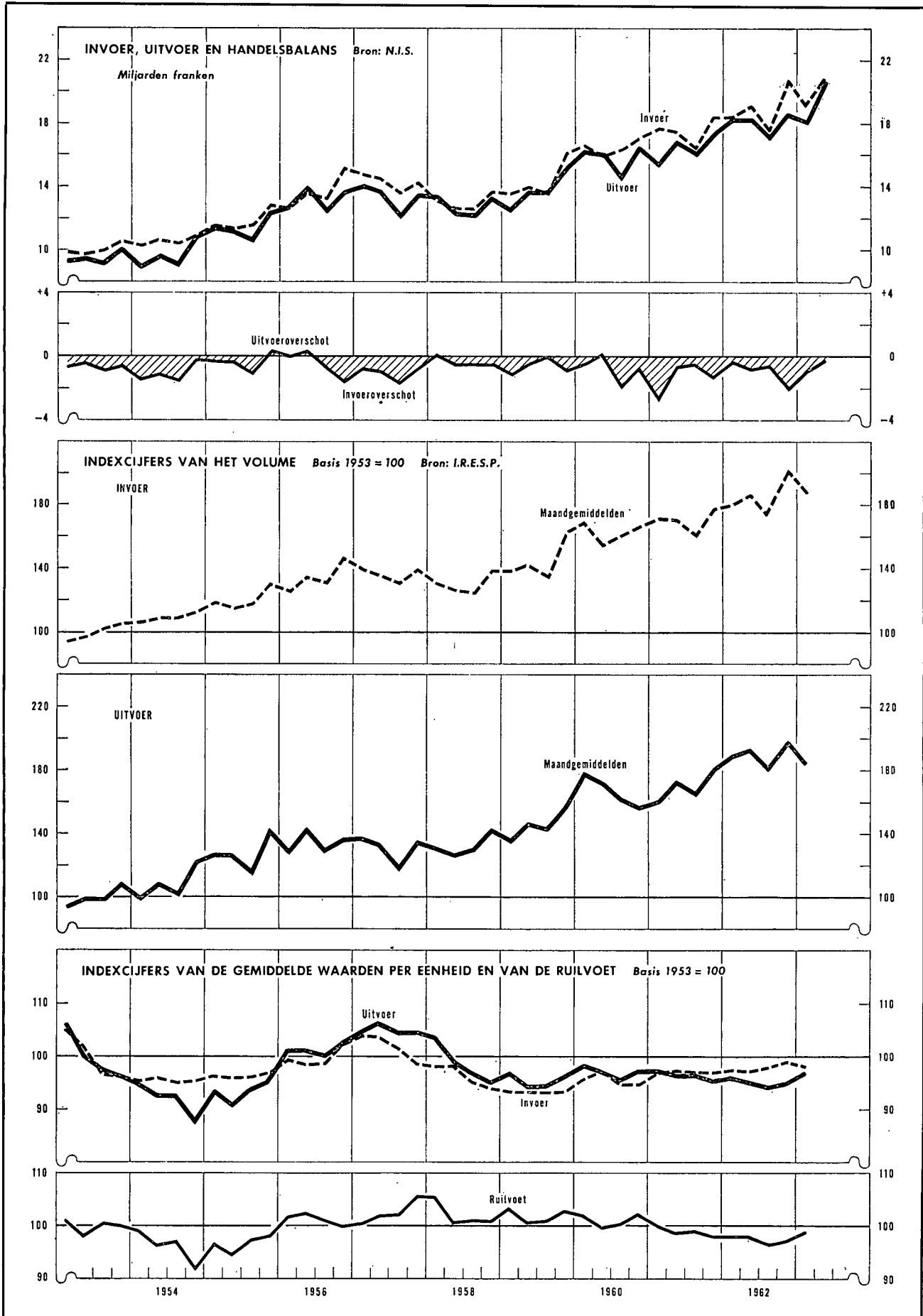

VIII - 1. — BUITENLANDSE HANDEL VAN DE B.L.E.U. — ALGEMENE TABEL

Maandgemiddelden of maanden	Bron : N.I.S.				Bron : I.R.E.S.P.				
	Waarde (miljarden franken)			Percentage uitvoer invoer	Indexcijfers basis 1953 =100				ruilvoet 1
	Invoer	Uitvoer	Handels- balans		hoeveelheid		prijzen		
				invoer	uitvoer	bij invoer	bij uitvoer		
1954	10,6	9,6	- 1,0	90	110	108	95	92	96
1955	11,8	11,6	- 0,2	98	120	128	96	93	97
1956	13,6	13,2	- 0,4	97	135	135	100	101	101
1957	14,3	13,3	- 1,0	93	137	132	102	105	103
1958	13,0	12,7	- 0,3	97	131	133	96	98	102
1959	14,3	13,7	- 0,6	96	145	146	93	95	102
1960	16,5	15,7	- 0,8	95	160	164	96	97	102
1961	17,6	16,4	- 1,2	93	171	169	97	96	99
1962	19,0	18,0	- 1,0	95	185	189	98	95	97
1961 4 ^e kwartaal	18,5	17,3	- 1,2	94	179	180	98	95	97
1962 1 ^e kwartaal	18,5	18,2	- 0,3	98	181	190	98	96	98
2 ^e kwartaal	19,1	18,2	- 0,9	95	187	192	97	95	98
3 ^e kwartaal	17,6	17,0	- 0,6	97	173	179	98	94	96
4 ^e kwartaal	20,8	18,7	- 2,1	90	200	196	99	95	97
1963 1 ^e kwartaal	19,4	18,1	- 1,3	93	188	183	98	97	99
2 ^e kwartaal	20,9	20,7	- 0,2	99					
1962 Augustus	17,0	15,2	- 1,8	89					
September	17,0	18,2	+ 1,2	107					
Oktober	21,3	19,9	- 1,4	93					
November	19,2	19,0	- 0,2	99	200	196	99	95	97
December	20,7	17,1	- 3,6	83					
1963 Januari	18,2	17,4	- 0,8	96					
Februari	18,1	16,5	- 1,5	91	188	183	98	97	99
Maart	21,3	20,5	- 0,8	96					
April	21,1	21,1	-	100					
Mei	21,6	21,1	- 0,5	98					
Juni	19,4	19,8	+ 0,4	102					
Juli	18,8	21,1	+ 2,3	112					
Augustus		18,4							

1 Ruilvoet = $\frac{\text{indexcijfer van de uitvoerprijzen}}{\text{indexcijfer van de invoerprijzen}}$

N. B. — Wegens de verbeteringen van de cumulatieve cijfers, stemt het kwartaalcijfers niet noodzakelijk overeen met het gemiddelde van die maandcijfers.

VIII - 2. — UITVOER VAN DE B.L.E.U. VOLGENS GOEDERENGROEPEN

(miljarden franken)

Bron : N.I.S. (indeling van de N.B.B. volgens de Type-classificatie voor de internationale handel van de O.V.N.).

Maandgemiddelden of maanden	IJzer- en staal- produkten	Metaal- verwer- king	Non-ferro metalen	Textiel	Scheikun- dige produkten	Steen- kolen- nijverheid	Petroleum- nijverheid	Glas- en spiegelglas	Parels en edelge- steensten	Landbouw produkten	Diversen	Totaal
Oude reeks												
1954	1,8	1,7	0,9	1,9	0,8	0,4	0,2	0,2	0,4	0,2	1,1	9,6
1955	2,5	2,1	1,1	1,9	0,9	0,5	0,3	0,3	0,5	0,3	1,2	11,6
1956	3,0	2,3	1,2	2,1	1,0	0,5	0,4	0,3	0,6	0,3	1,5	13,2
1957	3,1	2,5	1,0	2,2	1,0	0,5	0,4	0,3	0,5	0,3	1,5	13,3
1958	2,8	2,6	0,9	1,8	1,0	0,3	0,5	0,3	0,5	0,4	1,6	12,7
1959	2,8	2,7	1,1	2,1	1,2	0,2	0,5	0,4	0,7	0,4	1,6	13,7
1960	3,5	3,2	1,3	2,4	1,2	0,2	0,5	0,5	0,7	0,4	1,8	15,7
Nieuwe reeks												
1960	3,5	3,2	1,3	2,4	1,2	0,2	0,5	0,5	0,7	0,4	1,8	15,7
1961	3,1	3,8	1,3	2,6	1,2	0,2	0,4	0,4	0,8	0,5	2,1	16,4
1962	3,20	4,34	1,36	2,92	1,28	0,22	0,46	0,52	0,83	0,68	2,20	18,01
1961 3 ^e kwartaal	3,15	3,62	1,22	2,42	1,20	0,24	0,49	0,45	0,78	0,45	1,93	15,95
4 ^e kwartaal	3,13	3,96	1,38	2,76	1,22	0,24	0,44	0,48	0,98	0,64	2,10	17,33
1962 1 ^e kwartaal	3,28	4,37	1,40	2,90	1,31	0,23	0,50	0,54	0,93	0,61	2,16	18,23
2 ^e kwartaal	3,36	4,46	1,45	2,90	1,35	0,22	0,48	0,54	0,75	0,54	2,11	18,16
3 ^e kwartaal	3,03	4,19	1,18	2,72	1,20	0,22	0,47	0,47	0,78	0,62	2,14	17,02
4 ^e kwartaal	3,14	4,35	1,42	3,16	1,25	0,22	0,41	0,51	0,88	0,96	2,35	18,65
1963 1 ^e kwartaal	2,99	4,34	1,33	3,04	1,33	0,16	0,51	0,47	0,90	0,91	2,16	18,04
1962 Mei	3,39	4,42	1,37	2,84	1,47	0,22	0,45	0,56	0,78	0,50	2,00	18,00
Juni	3,44	4,60	1,58	2,97	1,31	0,25	0,53	0,54	0,73	0,52	2,23	18,70
Juli	3,11	4,75	1,14	2,73	1,26	0,21	0,45	0,47	0,89	0,58	2,11	17,70
Augustus	2,79	3,68	0,98	2,40	1,22	0,21	0,50	0,44	0,49	0,56	1,92	15,19
September	3,19	4,14	1,41	3,03	1,25	0,24	0,45	0,50	0,95	0,72	2,30	18,18
Oktober	3,46	4,70	1,50	3,34	1,28	0,23	0,42	0,59	0,93	0,99	2,50	19,94
November	3,15	4,35	1,37	3,15	1,34	0,22	0,51	0,49	1,04	0,98	2,38	18,98
December	2,84	3,98	1,39	3,02	1,11	0,20	0,32	0,45	0,77	0,91	2,15	17,14
1963 Januari	3,02	4,20	1,17	2,90	1,21	0,17	0,41	0,51	0,91	0,86	2,06	17,42
Februari	2,48	4,01	1,25	2,87	1,29	0,09	0,42	0,43	0,82	0,81	2,03	16,50
Maart	3,47	4,82	1,58	3,34	1,49	0,20	0,69	0,46	0,96	1,06	2,42	20,49
April	3,49	5,42	1,72	3,28	1,53	0,33	0,60	0,49	0,78	0,96	2,52	21,12
Mei	3,30	5,69	1,54	3,23	1,46	0,27	0,79	0,49	1,15	0,72	2,47	21,11

N. B. — De inhoud van elke rubriek stemt met de benaming overeen, zelfs indien de produkten worden vervaardigd door een nijverheidstak die een andere hoofdactiviteit heeft.

— Voor een overzicht van de buitenlandse handel van 1948 tot 1957 : zie Tijdschrift voor Documentatie en Voorlichting, XXXIV^e Jaargang, Deel II, nr 1, juli 1959. Voor de analyse van 1959 : XXXV^e Jaargang, Deel II, nr 1, juli 1960; van 1960 : XXXVI^e Jaargang, Deel II, nr 1, augustus 1961; van 1961 : XXXVII^e Jaargang, Deel II, nr 1, juli 1962.

VIII - 3. — INVOER VAN DE B.L.E.U VOLGENS GOEDERENGROEPEN

(miljoenen franken)

Bron : Nationaal Instituut voor de Statistiek. — Berekeningen van de N.B.B.

Maandgemiddelden	Produktiegoederen bestemd voor														Verbruiksgoederen				Uit- rustings- goede- ren 13	Alge- meen totaal				
	Totaal	de metaal- nijver- heid 1	de textiel- bedrij- ven	de land- bouw en de voe- dings- bedrij- ven 2	de dia- mant- nijver- heid	de hout- nijver- heid	de leder- nijver- heid 3	de papier en gra- fische nijver- heid 4	de tabaks- nijver- heid	de bouw- bedrij- ven 5	de rubber- nijver- heid 6	de petro- leum- raffina- derijen 7	diverse produktiesectoren				Totaal	niet duurzame						
													Brandstoffen		schei- kundige pro- dukten	metaal- pro- dukten 9		andere pro- dukten 10			voedingsmiddelen		duur- zame 12	
													vloeibare 8	andere							dier- lijke pro- dukten	plant- aardige pro- dukten		andere 11
Oude reeks																								
1953	6.652	1.864	1.236	958	279	159	114	84	76			484	340	202		856	2.311	390	608		1.313	1.131	10.094	
1954	7.197	1.957	1.212	1.033	293	194	118	103	74			541	439	250		983	2.263	349	643		1.271	1.164	10.624	
1955	8.238	2.540	1.211	912	417	240	116	127	74			649	474	306		1.172	2.367	369	637		1.361	1.245	11.850	
1956	9.434	3.065	1.277	1.089	507	196	124	132	78			809	612	367		1.178	2.554	385	735		1.434	1.647	13.635	
1957	9.814	2.827	1.427	1.045	532	227	124	147	88			1.022	717	401		1.257	2.844	404	767		1.673	1.644	14.302	
1958	8.596	2.437	935	1.059	451	193	106	121	94			957	700	410		1.133	2.758	351	742		1.665	1.683	13.037	
1959	9.682	2.858	1.088	1.170	675	206	142	244	98	111		897	677	445		1.071	2.969	376	751	275	1.567	1.690	14.341	
1960	11.453	3.808	1.270	1.278	773	271	172	244	105	227		946	652	666		1.041	3.085	359	804	313	1.609	1.950	16.488	
1960 1 ^o halfjaar	11.198	3.684	1.325	1.339	634	201	175	196	103	222		997	632	635		1.054	3.062	338	848	310	1.566	2.003	16.263	
2 ^o halfjaar	11.707	3.931	1.214	1.216	912	342	170	293	107	232		894	672	696		1.028	3.109	380	761	315	1.553	1.897	16.713	
Nieuwe reeks																								
1960 (*)	11.549	3.922	1.271	1.300	773	272	172	245	104	222	88	595	351	685	667	235	647	3.089	353	798	307	1.630	1.850	16.488
1961	12.070	4.045	1.472	1.245	793	283	196	247	109	242	81	623	344	724	696	277	691	3.285	395	812	309	1.769	2.224	17.579
1962	12.987	4.388	1.581	1.464	771	267	197	237	103	253	75	659	415	782	764	311	720	3.423	377	845	314	1.886	2.571	18.981
1961 2 ^o kwartaal	12.064	4.190	1.433	1.171	733	257	195	237	105	248	81	667	310	743	692	277	725	3.261	336	837	319	1.769	2.131	17.456
3 ^o kwartaal	11.275	3.937	1.283	995	680	342	184	248	103	253	76	599	278	728	661	267	641	3.113	394	734	281	1.704	2.133	16.521
4 ^o kwartaal	12.777	4.147	1.527	1.418	868	347	191	284	131	246	77	618	390	757	773	297	706	3.466	486	901	334	1.745	2.273	18.516
1962 1 ^o kwartaal	12.758	4.259	1.683	1.505	733	194	222	220	94	213	79	627	457	720	756	308	688	3.281	367	742	337	1.835	2.472	18.511
2 ^o kwartaal	13.115	4.461	1.566	1.523	792	206	182	226	100	259	72	765	396	765	766	313	723	3.411	346	914	313	1.898	2.542	19.068
3 ^o kwartaal	11.948	4.233	1.316	1.289	686	344	171	239	102	271	57	474	368	720	702	293	683	3.268	365	754	319	1.830	2.370	17.586
4 ^o kwartaal	14.127	4.597	1.761	1.541	874	323	215	263	114	268	92	768	438	923	835	330	785	3.731	432	936	321	2.042	2.900	20.758

* Benaderende cijfers verkregen aan de hand van de oude tariefposten.

1 Rubriek vanaf 1960 gewijzigd :

a) door opnemng van sommige produkten die voordien ingedeeld waren hetzij bij de « Produktiegoederen bestemd voor diverse produktiesectoren : andere produkten », hetzij bij de « Duurzame verbruiksgoederen », hetzij bij de « Uitrustingsgoederen » ;

b) door uitsluiting van produkten die voortaan opgenomen worden bij de « Produktiegoederen bestemd voor diverse produktiesectoren : andere produkten ». Die rubriek omvat, zowel vóór als na 1960, de losse stukken van autovoertuigen.

2 Rubriek gewijzigd wegens opnemng van produkten die voordien deel uitmaakten van de rubriek « Niet duurzame verbruiksgoederen — andere dan voedingsmiddelen ». Die rubriek omvat, zowel vóór als na 1960, de graangewassen.

3 De nieuwe reeks omvat de schoenen van alle aard, behalve die van rubber.

4 Rubriek die vanaf 1959 gewijzigd werd door opnemng van produkten die voordien gerangschikt waren onder het hoofd « Produktiegoederen bestemd voor diverse produktiesectoren : andere produkten ».

5 Vanaf 1959, nieuwe rubriek waarvan de inhoud voordien hoofdzakelijk voorkwam onder het hoofd « Produktiegoederen bestemd voor diverse produktiesectoren : andere produkten ».

6 Vanaf 1960 nieuwe rubriek, waarvan de inhoud voordien voorkwam onder de rubriek « Produktiegoederen bestemd voor diverse produktiesectoren : scheikundige en andere produkten ».

7 Vanaf 1960 nieuwe rubriek, waarvan de inhoud voordien voorkwam onder de rubriek « Produktiegoederen bestemd voor diverse produktiesectoren : vloeibare brandstoffen ».

8 Rubriek gesplitst sedert 1960 : zie noot 7.

9 Vanaf 1960 nieuwe rubriek waarvan de inhoud voordien hoofdzakelijk voorkwam onder de rubriek « Produktiegoederen bestemd voor diverse produktiesectoren : andere produkten ».

10 Gewijzigde rubriek, zie noot 1, 4, 5, 6 en 9.

11 Vanaf 1959 nieuwe rubriek, waarvan de inhoud voordien hoofdzakelijk voorkwam onder het hoofd « Duurzame verbruiksgoederen ».

12 Rubriek gewijzigd.

a) in 1959 : zie noot 11.

b) in 1960 door opnemng van produkten uit de rubriek « Uitrustingsgoederen » en door overplaatsing van andere produkten naar de « Produktiegoederen bestemd voor de metaalindustrie en de metaalverwerkende nijverheid ».

13 Gewijzigde rubriek : zie noot 12 b) en door de produkten gaande naar « Produktiegoederen bestemd voor metaalbedrijven ».

VIII - 4 a. — INDEXCIJFERS VAN DE GEMIDDELDE WAARDEN PER EENHEID

Basis 1953 = 100

Bron : Nationaal Instituut voor de Statistiek — Berekeningen door de N.B.B.

	1954	1955	1956	1957	1958	1959	1960	1961	1962	1961				1962			
										1e kwart.	2e kwart.	3e kwart.	4e kwart.	1e kwart.	2e kwart.	3e kwart.	4e kwart.
INVOER (C.I.F.)																	
Produktiegoederen	94,5	96,8	101,3	104,7	95,7	94,4	96,5	95,9	94,5	95,8	96,6	95,6	95,9	95,5	94,7	93,7	94,3
Verbruiksgoederen	98,4	96,7	95,7	97,3	94,1	91,2	91,3	93,3	93,2	92,9	93,3	92,8	94,6	93,0	94,7	93,3	94,3
Uitrustingsgoederen	93,6	95,9	94,3	102,3	101,6	93,6	99,1	102,8	108,4	103,9	106,7	104,4	105,1	108,8	108,1	110,3	108,4
Totaal ...	95,1	96,7	99,1	102,8	96,1	93,6	95,6	96,1	95,7	95,9	96,8	95,9	96,5	96,5	96,1	95,3	95,7
UITVOER (F.O.B.)																	
IJzer- en staalnijverheid	88,5	98,9	110,2	118,0	104,0	96,9	107,1	102,4	97,4	103,6	103,5	102,3	100,8	98,5	97,6	96,6	96,8
Metaalverwerkende bedrijven	90,1	94,0	97,3	107,5	104,1	99,1	96,8	98,6	99,1	98,3	98,3	98,8	100,2	100,0	99,3	99,7	99,3
Non-ferro metalen	95,7	110,7	121,1	99,2	83,6	93,1	97,5	92,5	91,4	91,8	94,7	91,1	92,7	92,8	91,8	90,1	91,1
Textiel	94,5	90,0	88,2	90,8	82,0	77,7	82,1	83,1	82,7	82,8	82,8	83,5	83,4	82,8	82,8	82,7	82,6
Scheikundige produkten	96,9	99,0	97,9	93,4	90,9	89,6	89,2	89,6	85,9	91,3	88,9	88,5	90,8	87,1	87,7	85,4	85,5
Steenkolennijverheid	90,5	92,6	112,0	130,5	127,1	104,0	94,8	89,3	91,4	92,1	89,0	87,0	89,9	86,7	89,2	93,5	97,3
Petroleumnijverheid	93,2	94,8	170,6	210,3	202,5	190,1	172,4	172,4	168,3	177,9	175,5	167,7	170,7	171,5	170,5	166,2	167,6
Glas en spiegelglas	97,9	101,2	108,2	110,1	111,3	111,4	110,7	112,5	111,0	111,8	113,5	114,5	113,2	113,3	112,2	110,1	108,6
Landbouwprodukten	105,4	101,9	113,2	108,0	106,6	105,9	104,7	106,9	111,9	106,2	107,8	104,0	108,7	112,5	116,6	109,0	112,2
Cement	100,1	96,9	102,0	101,6	102,6	100,1	97,0	101,6	100,9	99,4	98,3	103,1	104,8	105,2	100,8	100,6	98,2
Steengroeven	99,9	105,1	111,7	120,3	118,4	113,8	120,3	116,3	114,7	121,6	116,3	115,2	113,8	119,0	113,0	116,6	112,6
Ceramiek	96,4	102,9	110,1	114,5	113,8	111,3	100,5	103,7	108,9	103,3	100,8	103,9	104,1	104,4	109,0	111,4	108,4
Hout en meubelen	97,0	103,7	105,7	108,7	103,2	99,6	101,5	102,5	100,1	101,8	104,0	101,0	102,3	98,1	100,2	100,1	100,7
Huiden, leder en schoeisel	89,4	82,5	83,2	89,2	86,0	93,7	95,1	94,8	93,5	95,9	90,4	96,2	95,9	98,3	93,2	93,5	96,2
Papier en boeken	98,4	98,9	96,7	95,8	96,7	89,5	91,3	89,3	92,1	92,4	91,8	90,8	91,4	92,6	92,5	92,8	90,4
Bewerkte tabak	92,8	94,5	93,0	94,7	93,3	88,9	89,3	93,8	104,2	89,1	93,8	95,9	96,5	97,9	103,8	114,7	101,5
Rubber	93,0	96,7	96,6	92,7	88,6	86,3	82,1	78,4	76,4	79,6	77,7	78,4	78,1	76,4	78,4	76,0	74,6
Voedingsbedrijven	101,4	96,7	94,0	100,5	91,7	83,5	83,5	83,5	82,1	83,4	83,4	84,0	84,3	82,7	81,3	82,2	84,0
Diversen	84,2	85,1	87,6	106,5	102,5	101,6	97,7	92,3	90,0	92,7	95,1	89,3	92,5	86,9	99,8	85,6	93,2
Totaal ...	92,8	96,6	101,5	105,8	98,3	94,8	97,1	96,2	94,9	96,5	96,5	95,8	96,5	95,5	95,4	94,5	94,9
INDEXCIJFERS VAN DE RUILVOET ¹																	
Totaal ...	97,6	99,9	102,4	102,9	102,3	101,3	101,6	100,1	99,2	100,6	99,7	99,9	100,0	99,0	99,3	99,2	99,2

¹ Indexcijfers van de ruilvoet : $\frac{\text{indexcijfer van de gemiddelde waarden per eenheid bij de uitvoer (f.o.b.)}}{\text{indexcijfer van de gemiddelde waarden per eenheid bij de invoer (c.i.f.)}}$

VIII - 4 b. — INDEXCIJFERS VAN HET VOLUME

Basis 1953 = 100

Bron : Nationaal Instituut voor de Statistiek — Berekeningen door de N.B.B.

	1954	1955	1956	1957	1958	1959	1960	1961	1962	1961				1962			
										1e kwart.	2e kwart.	3e kwart.	4e kwart.	1e kwart.	2e kwart.	3e kwart.	4e kwart.
INVOER (G.I.F.)																	
Produktiegoederen	113,6	124,5	136,7	137,4	131,6	146,5	163,8	172,3	191,6	172,0	173,5	163,8	184,4	186,9	192,1	178,3	206,6
Verbruiksgoederen	101,2	108,4	118,7	129,1	129,2	143,3	157,1	165,6	170,4	169,2	166,7	160,4	173,9	168,4	169,7	165,8	188,0
Uitrustingsgoederen	110,5	114,4	142,8	137,4	141,7	159,4	174,2	209,4	228,9	200,5	208,3	197,4	215,1	219,7	227,2	215,7	243,5
Totaal ...	110,6	119,7	133,8	135,7	132,4	147,5	163,9	175,2	191,5	174,6	175,9	166,7	185,7	186,9	191,7	180,1	207,3
UITVOER (F.O.B.)																	
IJzer- en staalnijverheid	107,0	131,2	143,3	140,1	140,8	156,0	179,4	165,4	179,1	146,4	178,1	168,6	169,4	182,1	187,7	171,4	176,6
Metaalverwerkende bedrijven	114,9	131,6	137,8	137,4	149,1	162,7	194,6	210,6	245,6	205,1	232,7	204,3	231,8	250,2	263,7	232,3	237,3
Non-ferro metalen	107,2	110,3	118,8	110,5	122,0	135,8	151,7	161,0	165,0	174,0	155,9	149,3	166,9	167,0	174,5	145,9	172,8
Textiel	110,2	119,8	133,2	134,9	122,6	146,6	158,8	170,4	194,3	167,8	169,8	160,7	184,4	194,3	194,3	180,5	211,6
Scheikundige produkten	115,7	125,2	137,6	152,5	161,2	186,3	185,7	198,7	209,8	198,1	204,6	199,6	195,0	219,4	223,1	205,5	202,3
Steenkolennijverheid	130,0	163,7	121,0	108,7	78,9	62,2	65,0	71,6	69,5	58,2	71,2	80,1	76,8	76,8	71,1	66,8	63,4
Petroleumnijverheid	104,8	128,0	160,3	140,3	171,3	171,5	177,8	166,4	183,4	136,5	164,8	194,2	170,2	193,8	185,5	186,7	164,1
Glas en spiegelglas	117,0	153,9	163,6	145,6	159,6	207,8	229,4	231,7	269,5	200,7	214,0	258,5	226,6	275,3	283,1	246,8	272,0
Landbouwprodukten	112,9	131,1	151,7	137,1	191,1	185,2	191,3	211,2	263,8	237,2	183,5	199,1	271,3	250,9	216,1	295,5	320,4
Cement	91,4	103,7	89,4	94,3	66,1	75,7	71,5	73,6	72,3	47,5	83,4	89,7	73,6	57,7	78,5	73,8	79,0
Steengroeven	103,1	114,8	126,4	125,8	116,1	129,3	136,5	152,7	178,7	122,0	161,5	165,2	165,7	149,5	191,3	195,5	188,7
Ceramiek	119,5	135,8	147,6	124,9	112,9	136,3	195,0	259,0	221,7	189,5	281,2	297,6	290,6	229,0	245,5	206,9	235,4
Hout en meubelen	110,5	162,0	187,1	179,6	158,4	205,0	257,1	325,5	454,7	276,4	333,7	326,8	408,3	417,3	460,9	427,1	545,5
Huiden, leder en schoeisel	107,6	123,8	128,0	113,9	115,6	139,8	143,9	185,2	203,3	185,6	188,9	179,2	190,7	195,8	207,4	197,2	204,1
Papier en boeken	125,9	146,8	180,4	202,8	206,0	234,8	274,7	288,7	333,2	274,4	297,8	277,7	284,9	328,0	334,6	343,6	373,3
Bewerkte tabak	89,0	131,5	172,0	244,2	295,2	372,5	436,6	527,8	493,5	537,9	520,4	511,3	540,9	548,4	425,9	474,5	524,1
Rubber	121,9	148,4	181,2	167,4	167,7	196,2	209,3	248,4	277,7	232,7	276,5	226,0	266,6	274,5	281,7	259,3	304,3
Voedingsbedrijven	74,3	96,0	97,2	92,7	100,3	113,1	130,9	154,6	186,4	142,2	143,1	159,3	174,4	179,0	185,4	170,1	213,5
Diversen	85,6	94,8	110,8	85,9	86,8	101,9	120,2	128,4	133,4	138,7	120,4	123,7	135,2	156,3	96,6	155,0	125,2
Totaal ...	109,4	125,7	135,3	131,8	134,7	150,3	168,3	175,0	195,3	167,6	179,9	173,0	185,1	197,7	200,4	186,9	198,8

VIII - 5. — GEOGRAFISCHE SPREIDING VAN DE BUITENLANDSE HANDEL
VAN DE B.L.E.U.

(miljarden franken)

Bron : Nationaal Instituut voor de Statistiek.

Maandgemiddelden of maanden	West-Duitsland 1			Frankrijk 1			Nederland		
	invoer	uitvoer	handelsbalans	invoer	uitvoer	handelsbalans	invoer	uitvoer	handelsbalans
1954	1,45	0,93	- 0,52	1,27	0,92	- 0,35	1,42	2,01	+ 0,59
1955	1,64	1,36	- 0,28	1,47	1,16	- 0,31	1,56	2,40	+ 0,83
1956	2,03	1,34	- 0,69	1,62	1,41	- 0,21	1,78	2,89	+ 1,11
1957	2,23	1,36	- 0,87	1,70	1,46	- 0,24	2,02	3,02	+ 1,00
1958	2,23	1,46	- 0,77	1,51	1,34	- 0,17	2,05	2,63	+ 0,58
1959	2,34	1,82	- 0,52	1,80	1,25	- 0,55	2,26	2,92	+ 0,66
1960	2,81	2,48	- 0,33	2,24	1,64	- 0,60	2,45	3,35	+ 0,90
1961	3,14	2,51	- 0,63	2,59	1,84	- 0,75	2,69	3,83	+ 1,14
1962	3,55	3,18	- 0,37	2,77	2,24	- 0,53	2,80	4,11	+ 1,31
1961 3 ^e kwartaal	3,04	2,52	- 0,52	2,33	1,64	- 0,69	2,58	3,59	+ 1,01
4 ^e kwartaal	3,26	2,66	- 0,60	2,57	1,96	- 0,61	2,81	3,93	+ 1,12
1962 1 ^e kwartaal	3,44	2,79	- 0,65	2,76	2,15	- 0,61	2,86	4,07	+ 1,21
2 ^e kwartaal	3,48	3,17	- 0,31	2,72	2,30	- 0,42	2,65	4,15	+ 1,50
3 ^e kwartaal	3,48	3,21	- 0,27	2,49	1,97	- 0,52	2,64	3,85	+ 1,21
4 ^e kwartaal	3,79	3,56	- 0,23	3,10	2,53	- 0,57	3,07	4,36	+ 1,29
1963 1 ^e kwartaal	3,56	3,25	- 0,31	2,93	2,59	- 0,34	2,92	3,98	+ 1,06
1962 Mei	3,71	3,16	- 0,55	2,70	2,19	- 0,51	2,83	3,94	+ 1,11
Juni	3,34	3,45	+ 0,11	2,86	2,45	- 0,41	2,59	4,14	+ 1,55
Juli	3,53	2,92	- 0,61	2,68	2,22	- 0,46	2,62	4,01	+ 1,39
Augustus	3,48	3,39	- 0,09	2,20	1,48	- 0,72	2,46	3,50	+ 1,04
September	3,40	3,32	- 0,08	2,57	2,21	- 0,36	2,78	4,06	+ 1,28
Oktober	4,03	3,72	- 0,31	3,34	2,56	- 0,78	3,19	4,66	+ 1,47
November	3,67	3,58	- 0,09	2,92	2,53	- 0,39	3,09	4,23	+ 1,14
December	3,60	3,39	- 0,22	3,00	2,49	- 0,51	2,80	4,20	+ 1,40
1963 Januari	3,08	2,97	- 0,11	2,76	2,59	- 0,17	2,70	3,60	+ 0,90
Februari	3,47	3,02	- 0,45	2,86	2,24	- 0,62	2,74	3,68	+ 0,94
Maart	4,12	3,77	- 0,35	3,14	2,94	- 0,20	3,20	4,67	+ 1,47
April	4,16	4,02	- 0,14	3,35	3,42	+ 0,07	3,10	4,70	+ 1,60
Mei	4,20	4,02	- 0,18	3,43	3,02	- 0,41	3,26	4,95	+ 1,69
Maandgemiddelden of maanden	Italië			Europese Economische Gemeenschap			Totaal O.E.S.O.-landen (moederlanden) 2		
	invoer	uitvoer	handelsbalans	invoer	uitvoer	handelsbalans	invoer	uitvoer	handelsbalans
1954	0,16	0,27	+ 0,11	4,30	4,13	- 0,17	6,07	6,05	- 0,02
1955	0,18	0,25	+ 0,07	4,87	5,17	+ 0,30	6,78	7,44	+ 0,66
1956	0,20	0,26	+ 0,07	5,63	5,90	+ 0,27	7,75	8,26	+ 0,51
1957	0,27	0,28	+ 0,01	6,22	6,12	- 0,10	8,47	8,42	- 0,05
1958	0,28	0,29	+ 0,01	6,01	5,72	- 0,29	8,03	7,92	- 0,11
1959	0,34	0,36	+ 0,02	6,74	6,35	- 0,39	8,94	8,71	- 0,23
1960	0,39	0,48	+ 0,09	7,89	7,95	+ 0,06	10,35	10,78	+ 0,43
1961	0,48	0,53	+ 0,05	8,90	8,71	- 0,19	11,51	11,68	+ 0,17
1962	0,56	0,72	+ 0,16	9,68	10,25	+ 0,57	12,50	13,25	+ 0,75
1961 3 ^e kwartaal	0,47	0,50	+ 0,03	8,42	8,25	- 0,17	10,87	11,29	+ 0,42
4 ^e kwartaal	0,51	0,64	+ 0,13	9,15	9,19	+ 0,04	12,10	12,35	+ 0,25
1962 1 ^e kwartaal	0,56	0,69	+ 0,13	9,62	9,70	+ 0,08	12,37	12,79	+ 0,42
2 ^e kwartaal	0,55	0,68	+ 0,13	9,40	10,30	+ 0,90	12,20	13,29	+ 1,09
3 ^e kwartaal	0,57	0,63	+ 0,06	9,18	9,66	+ 0,48	11,77	12,47	+ 0,70
4 ^e kwartaal	0,57	0,86	+ 0,29	10,53	11,31	+ 0,78	13,68	14,45	+ 0,77
1963 1 ^e kwartaal	0,62	0,93	+ 0,31	10,03	10,75	+ 0,72	12,94	13,83	+ 0,89
1962 Mei	0,56	0,63	+ 0,07	9,80	9,92	+ 0,12	12,76	12,93	+ 0,17
Juni	0,57	0,75	+ 0,18	9,36	10,79	+ 1,43	12,17	13,89	+ 1,72
Juli	0,55	0,70	+ 0,15	9,38	9,85	+ 0,47	11,97	12,58	+ 0,61
Augustus	0,60	0,53	- 0,07	8,74	8,90	+ 0,16	11,20	11,52	+ 0,32
September	0,55	0,67	+ 0,12	9,30	10,26	+ 0,96	11,95	13,31	+ 1,36
Oktober	0,65	0,91	+ 0,26	11,21	11,85	+ 0,64	14,42	15,04	+ 0,62
November	0,52	0,81	+ 0,29	10,20	11,15	+ 0,95	13,27	14,50	+ 1,23
December	0,54	0,85	+ 0,31	9,94	10,93	+ 0,99	13,00	13,81	+ 0,81
1963 Januari	0,58	0,88	+ 0,30	9,12	10,04	+ 0,92	11,77	13,23	+ 1,46
Februari	0,60	0,86	+ 0,26	9,67	9,80	+ 0,13	12,50	12,47	- 0,03
Maart	0,69	1,04	+ 0,35	11,15	12,42	+ 1,27	14,38	15,77	+ 1,39
April	0,71	0,99	+ 0,28	11,32	13,13	+ 1,81	14,31	16,48	+ 2,17
Mei	0,74	0,95	+ 0,21	11,63	12,94	+ 1,31	14,87	16,34	+ 1,47

1 Het Saargebied wordt gerekend bij Frankrijk tot op het einde van het 1^e halfjaar 1959 en bij West-Duitsland vanaf het 2^e halfjaar 1959.
2 Incl. Spanje vanaf 1960.

VIII - 5. — GEOGRAFISCHE SPREIDING VAN DE BUITENLANDSE HANDEL VAN DE B.L.E.U.

(miljarden franken)

Bron : Nationaal Instituut voor de Statistiek.

Maandgemiddelden of maanden	Verenigde Staten van Amerika			Verenigd-Koninkrijk			Landen van het sterlinggebied exclusief het Verenigd-Koninkrijk		
	invoer	uitvoer	handels- balans	invoer	uitvoer	handels- balans	invoer	uitvoer	handels- balans
1954	1,09	0,77	- 0,32	0,89	0,60	- 0,29	0,93	0,69	- 0,24
1955	1,31	1,01	- 0,30	1,00	0,74	- 0,26	1,12	0,80	- 0,32
1956	1,70	1,26	- 0,44	1,10	0,84	- 0,26	1,14	0,94	- 0,20
1957	1,77	1,09	- 0,68	1,17	0,74	- 0,43	1,18	0,87	- 0,31
1958	1,29	1,17	- 0,12	0,98	0,72	- 0,26	0,95	0,80	- 0,15
1959	1,35	1,81	+ 0,46	1,19	0,81	- 0,38	1,11	0,68	- 0,43
1960	1,63	1,49	- 0,14	1,21	0,87	- 0,34	0,95	0,83	- 0,12
1961	1,56	1,50	- 0,06	1,33	0,86	- 0,47	0,94	0,81	- 0,13
1962	1,88	1,72	- 0,16	1,53	0,90	- 0,63	1,14	0,74	- 0,40
1961 3 ^e kwartaal	1,33	1,57	+ 0,24	1,25	0,79	- 0,46	0,87	0,69	- 0,18
4 ^e kwartaal	1,73	1,65	- 0,08	1,49	0,92	- 0,57	1,04	0,79	- 0,25
1962 1 ^e kwartaal	1,81	1,94	+ 0,13	1,48	0,85	- 0,63	1,18	0,83	- 0,35
2 ^e kwartaal	2,04	1,83	- 0,21	1,54	0,88	- 0,66	1,27	0,68	- 0,59
3 ^e kwartaal	1,67	1,61	- 0,06	1,44	0,87	- 0,57	0,93	0,68	- 0,25
4 ^e kwartaal	2,00	1,52	- 0,48	1,65	0,99	- 0,66	1,17	0,78	- 0,39
1963 1 ^e kwartaal	1,77	1,53	- 0,24	1,69	1,04	- 0,65	1,19	0,86	- 0,33
1962 Mei	1,91	1,86	- 0,05	1,68	0,85	- 0,83	1,52	0,64	- 0,88
Juni	2,16	1,66	- 0,50	1,49	0,98	- 0,51	1,05	0,69	- 0,36
Juli	1,81	1,68	- 0,13	1,42	0,82	- 0,60	1,07	0,67	- 0,40
Augustus	1,53	1,29	- 0,24	1,34	0,81	- 0,53	0,86	0,58	- 0,28
September	1,62	1,84	+ 0,22	1,55	0,99	- 0,56	0,71	0,79	+ 0,08
Oktober	1,86	1,80	- 0,06	1,77	0,95	- 0,82	0,99	0,90	- 0,09
November	2,06	1,61	- 0,45	1,58	1,06	- 0,52	0,87	0,74	- 0,13
December	1,99	1,18	- 0,81	1,55	0,95	- 0,60	1,51	0,62	- 0,89
1963 Januari	1,54	1,27	- 0,27	1,43	1,08	- 0,35	1,19	0,89	- 0,30
Februari	1,62	1,51	- 0,11	1,72	0,91	- 0,81	1,06	0,80	- 0,26
Maart	2,11	1,80	- 0,31	1,90	1,13	- 0,77	1,29	0,88	- 0,41
April	2,05	1,75	- 0,30	1,67	1,17	- 0,50	1,26	0,82	- 0,44
Mei	1,78	1,88	+ 0,10	1,88	1,28	- 0,60	1,32	0,82	- 0,50
<hr/>									
Maandgemiddelden of maanden	Latijs-Amerika 1			Kongo en Ruanda-Urundi			Oost-Europa		
	invoer	uitvoer	handels- balans	invoer	uitvoer	handels- balans	invoer	uitvoer	handels- balans
1954	0,75	0,50	- 0,25	0,82	0,52	- 0,30	0,31	0,38	+ 0,07
1955	0,60	0,55	- 0,05	0,97	0,55	- 0,42	0,36	0,41	+ 0,05
1956	0,70	0,55	- 0,15	1,01	0,59	- 0,42	0,43	0,45	+ 0,02
1957	0,65	0,80	+ 0,15	0,79	0,58	- 0,21	0,44	0,40	- 0,04
1958	0,63	0,77	+ 0,14	0,69	0,49	- 0,20	0,39	0,37	- 0,02
1959	0,63	0,72	+ 0,09	0,81	0,38	- 0,43	0,46	0,37	- 0,09
1960	0,75	0,68	- 0,07	1,11	0,26	- 0,85	0,50	0,57	+ 0,07
1961	0,72	0,64	- 0,08	0,96	0,19	- 0,77	0,56	0,55	- 0,01
1962	0,85	0,58	- 0,27	0,76	0,21	- 0,55	0,61	0,60	- 0,11
1961 3 ^e kwartaal	0,67	0,69	+ 0,02	0,97	0,19	- 0,78	0,61	0,52	- 0,09
4 ^e kwartaal	0,71	0,72	+ 0,01	0,92	0,20	- 0,72	0,71	0,57	- 0,14
1962 1 ^e kwartaal	0,71	0,67	- 0,04	0,69	0,26	- 0,43	0,51	0,54	+ 0,03
2 ^e kwartaal	0,93	0,59	- 0,34	0,88	0,22	- 0,66	0,52	0,57	+ 0,05
3 ^e kwartaal	0,83	0,55	- 0,28	0,77	0,20	- 0,57	0,65	0,46	- 0,19
4 ^e kwartaal	0,91	0,51	- 0,40	0,71	0,16	- 0,55	0,78	0,44	- 0,34
1963 1 ^e kwartaal	0,89	0,44	- 0,45	0,72	0,17	- 0,55	0,52	0,38	- 0,14
1962 Mei	0,97	0,65	- 0,32	1,03	0,22	- 0,81	0,49	0,61	+ 0,12
Juni	1,09	0,60	- 0,49	0,86	0,22	- 0,64	0,62	0,63	+ 0,01
Juli	0,81	0,56	- 0,25	0,70	0,24	- 0,46	0,62	0,50	- 0,12
Augustus	0,91	0,43	- 0,48	0,94	0,18	- 0,76	0,60	0,43	- 0,17
September	0,72	0,66	- 0,06	0,61	0,19	- 0,42	0,62	0,46	- 0,16
Oktober	0,77	0,61	- 0,16	0,75	0,19	- 0,56	0,81	0,45	- 0,36
November	0,84	0,50	- 0,34	0,40	0,17	- 0,23	0,70	0,44	- 0,26
December	1,03	0,39	- 0,64	0,95	0,11	- 0,84	0,73	0,41	- 0,32
1963 Januari	0,85	0,49	- 0,36	1,05	0,18	- 0,87	0,53	0,41	- 0,12
Februari	0,84	0,37	- 0,47	0,49	0,17	- 0,32	0,50	0,28	- 0,22
Maart	0,93	0,46	- 0,47	0,60	0,16	- 0,44	0,51	0,45	- 0,06
April	0,86	0,45	- 0,41	0,76	0,18	- 0,58	0,51	0,44	- 0,07
Mei	0,90	0,44	- 0,46	0,89	0,17	- 0,72	0,63	0,56	- 0,07

1 Omvat : Midden-Amerika, Zuid-Amerika en Mexico.

Bibliografische referenties : Maandelijks bulletin over de buitenlandse handel van de B.L.E.U. — Statistisch Jaarboek voor België. — Statistisch Tijdschrift van het N.I.S. — Industrie, tijdschrift van de V.B.N. — De Belgische Textielnijverheid, maandelijks tijdschrift van Febeltex. — Belgisch Handelstijdschrift van de Belgische Dienst voor de buitenlandse handel. — Handelsoversicht van de Nederlandsche Kamer van Koophandel voor België en Luxemburg. — Bulletins statistiques : Commerce extérieur (O.E.S.O.). — Statistical Papers : Direction of International Trade (O.V.N.). — Algemeen Statistisch Bulletin (Statistisch Bureau van de Europese Gemeenschappen). — Recherches économiques de Louvain (I.R.E.S.P.). — Cfr. N. B. van tabel VIII-2.

IX. — BETALINGSBALANS

IX - 1. — BETALINGSBALANS VAN DE BELGISCH-LUXEMBURGSE ECONOMISCHE UNIE *

Jaarcijfers

(miljarden franken)

	1952	1953	1954	1955	1956	1957	1958	1959	1960	1961
A. Goederen- en dienstentransacties.										
1. Goederentransacties ¹ :										
1.1. Uitvoer - Invoer (f.o.b.) ²	+ 11,1	- 1,7	- 5,9	+ 1,5	+ 1,0	- 6,4	+ 0,9	- 4,2	- 1,9	- 5,7
1.2. Loonwerk	+ 3,1	+ 2,1	+ 1,6	+ 2,0	+ 2,6	+ 2,6	+ 2,4	+ 1,8	+ 2,6	+ 3,4
1.3. Arbitrage	+ 1,1	+ 1,5	+ 1,7	+ 1,4	+ 1,9	+ 2,6	+ 1,2	+ 0,6	+ 0,6	+ 2,3
2. Niet monetair goud	- 0,1	- 0,1	- 0,8	- 1,1	...	- 0,6	- 0,6	- 1,1
3. Vervoer ³	- 4,6	- 2,3	- 2,7	+ 1,1	+ 0,8	+ 3,0	+ 2,8	+ 2,5	+ 1,2	- 0,6
4. Verzekeringspremies en uitkeringen	- 0,2	...	- 0,1	- 0,7	- 0,6	- 0,6	- 0,7	- 0,7	- 0,9	- 0,7
5. Reisverkeer ^{1 3}	- 1,5	- 0,8	- 0,2	+ 0,3	+ 1,0	+ 1,1	+ 3,3	- 1,4	- 1,4	- 1,1
6. Investeringsopbrengsten .	+ 0,8	+ 1,1	+ 1,1	+ 2,1	+ 3,5	+ 3,3	+ 2,5	+ 1,1	+ 2,3	+ 2,4
7. Overheidstransacties niet elders vermeld	+ 0,6	- 0,4	- 1,1	- 0,2	- 1,0	+ 0,1	- 0,6	- 2,2	- 2,4	- 2,7
8. Overige	+ 0,6	+ 0,5	+ 1,8	+ 2,4	+ 3,6	+ 3,9	+ 5,7	+ 4,3	+ 5,4	+ 5,6
Totaal goederen- en dienstentransacties ...	+ 10,9	...	- 3,8	+ 9,8	+ 12,0	+ 8,5	+ 17,5	+ 1,2	+ 4,9	+ 1,8
B. Overdrachten.										
9. Particuliere	+ 0,2	+ 0,4	+ 1,0	+ 1,1	+ 1,3	+ 1,5	+ 1,2	+ 3,2	+ 3,1	+ 3,5
10. Staat	+ 0,4	+ 0,2	- 0,8	- 2,5	- 0,8
Totaal overdrachten ...	+ 0,6	+ 0,6	+ 1,0	+ 1,1	+ 1,3	+ 1,5	+ 1,2	+ 2,4	+ 0,6	+ 2,7
C. Kapitaalverkeer.										
11. Staat				+ 2,3	- 3,8	+ 0,8 ⁵	+ 1,2	- 3,0	+ 3,2	- 5,8
12. Andere overheid				+ 0,2	+ 0,2	- 0,2	...	- 0,8	+ 1,7	+ 0,1
13. Parastatale bedrijven ...	- 3,7	+ 1,4	+ 2,6	+ 1,8	- 0,1	- 0,1	+ 1,9
14. Parastatale kredietinstellingen	+ 0,8	- 0,6	- 0,5	+ 0,1	+ 0,2
15. Overige :										
15.1 Geregistreerd kortlopend kapitaalverkeer .	- 1,3	+ 0,4	+ 0,5	- 0,5	+ 1,0	- 0,9	- 0,1	- 1,2	+ 0,2	- 1,3
15.2 Gekende effectentransacties ⁴	-	-	-	-	-	-	-	-	- 4,0	- 3,2
15.3 Overige ^{1 3 4}	- 1,5	- 2,4	- 3,9	- 7,2	- 9,0	- 6,6 ⁵	- 4,9	- 0,3	+ 1,3	+ 5,5
Totaal kapitaalverkeer ...	- 6,5	- 0,6	- 0,8	- 5,2	- 11,6	- 6,1	- 2,6	- 5,9	+ 2,4	- 2,6
D. Niet bepaalde transacties ¹	-	-	-	- 1,3	- 1,8	- 2,2	- 0,7	- 1,9	- 2,1	- 1,9
E. Vergissingen en weglatingen	- 1,6	+ 0,1	+ 0,5	+ 0,4	+ 0,5	+ 0,1	+ 0,4	+ 0,6
Totaal overeenstemmend met de bewegingen van de gouden nettodevisiezenvoorraad van de geldscheppende instellingen	+ 3,4	+ 0,1	- 3,6	+ 4,4	+ 0,4	+ 2,1	+ 15,9	- 4,1	+ 6,2	+ 0,6

* De balansen voor de jaren 1961 tot 1954 zijn niet volledig vergelijkbaar met die van de volgende jaren.

¹ De niet bepaalde transacties blijken vooral goederentransacties (rubriek 1), reisverkeer (rubriek 5) en kapitaalverkeer (rubriek 15.3) te omvatten, die niet over die verschillende rubrieken kunnen ingedeeld worden voor al de jaren door bovenstaande tabel. Een dergelijke verdeling is nochtans mogelijk voor 1961 en werd nu doorgevoerd in tabel IX 2, hetgeen niet het geval is voor deze tabel want als gevolg van deze verdeling zouden de cijfers van 1961 niet meer vergelijkbaar geweest zijn met die van de voorgaande jaren.

² De rubriek 1.1 « F.O.B.-uit- en invoer » omvat in beginsel de andere vervoeruitgaven dan die welke op de goedereninvoer betrekking hebben.

³ Het is niet steeds eenvoudig een scheiding te maken tussen het reisverkeer en de kapitaalbewegingen die onder de rubriek 15.3 « Overige » moeten geregistreerd worden. Het schijnt dat in 1955, 1956 en 1957 het saldo van de eerste van die rubrieken in werkelijkheid minder gunstig en het saldo van de tweede gunstiger waren dan uit bovenstaande tabel blijkt, terwijl in 1958 zich het omgekeerde schijnt voorgedaan te hebben. Men beschikt evenwel niet over voldoende nauwkeurige gegevens om de cijfers te kunnen verbeteren.

⁴ Voor het jaar 1960 en 1961 konden de gekende effectentransacties (rubriek 15.2) van het andere kapitaalverkeer van de particuliere sector (rubriek 15.3) afgezonderd worden; voor de periode 1952-1959 kon die verdeling bij gebrek aan inlichtingen niet gedaan worden.

⁵ De kapitaalinvloer opgenomen onder rubriek 11 « Staat » en de kapitaaluitvoer geteld onder rubriek 15.3 « Overige », omvatten het deel van de lening van \$ 80 miljoen van de Belgische Staat op de Amerikaanse markt, waarop Belgisch-Luxemburgse ingezetenen inschreven; het bedrag van die inschrijvingen is echter niet gekend.

IX — BETALINGSBALANS VAN DE B.L.E.U. ¹

(miljarden franken)

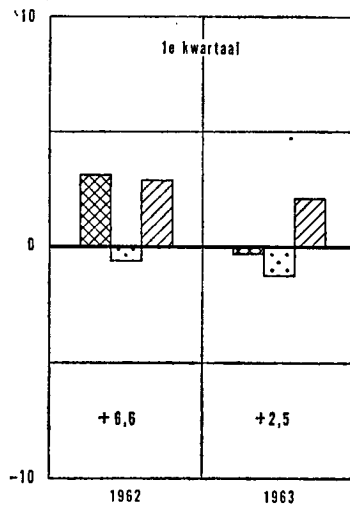
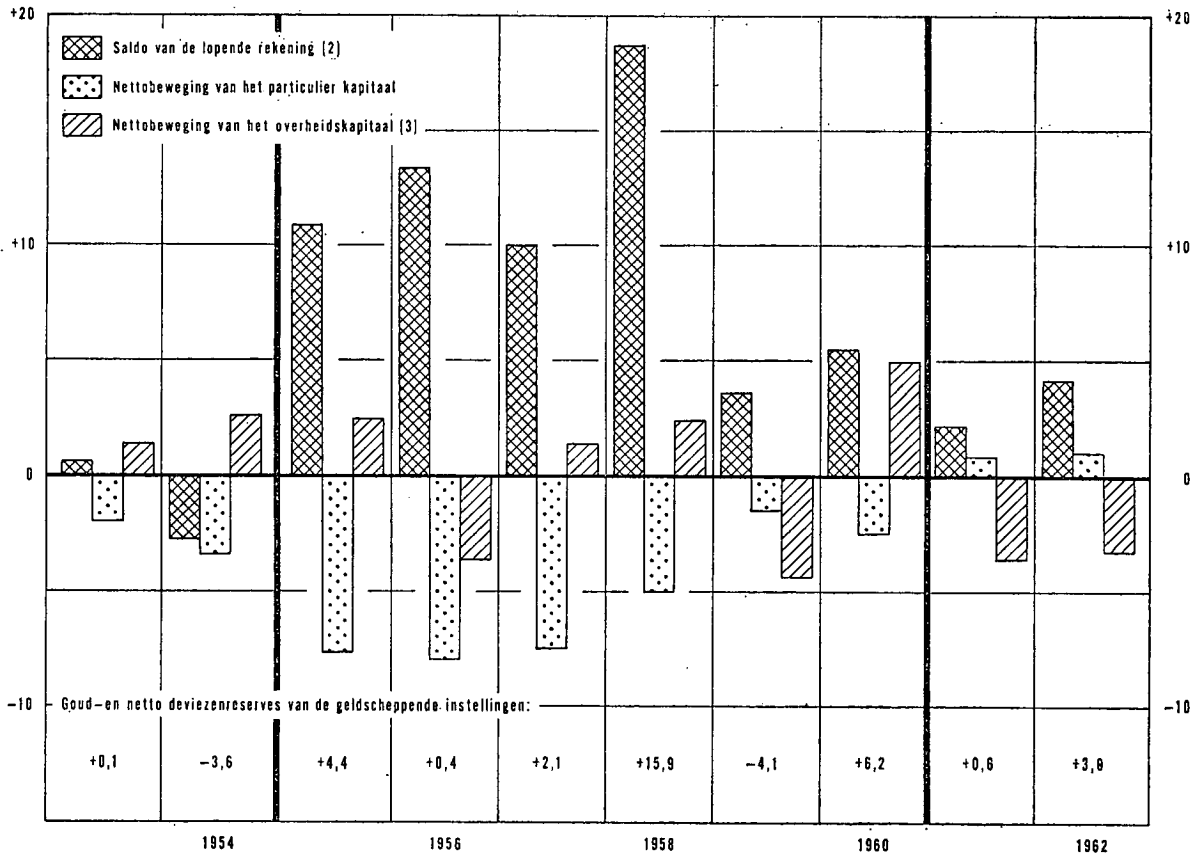

¹ De balansen voor de jaren 1953 en 1954 zijn niet volledig vergelijkbaar met die van de volgende jaren. Bovendien kunnen de balansen van de jaren 1961 en 1962 niet helemaal vergeleken worden met die van de vorige jaren wegens de verdeling, voor die laatste twee jaar, van de rubriek « Niet-bepaalde transacties » over het « Saldo van de lopende transacties » en de « Nettobeweging van de kapitalen van de particuliere sector ».

² De lopende rekening omvat de goederen- en dienstentransacties, de particuliere transfers en de transfers van de Staat.

³ De overheidssector omvat de Staat, de lagere overheid, de parastatale bestuurs- en kredietinstellingen en de parastatale bedrijven.

**IX - 2. — ALGEMENE BETALINGSBALANS
VAN DE BELGISCHE-LUXEMBURGSE ECONOMISCHE UNIE**

Zesmaandelijkse en jaarlijkse cijfers — Nieuwe reeks *

(Miljarden franken)

	1961			1962		
	1 ^o halfjaar	2 ^o halfjaar	Jaar	1 ^o halfjaar	2 ^o halfjaar	Jaar
A. Goederen- en dienstentransacties :						
1. Goederentransacties :						
1.1 Uit- en invoer ¹	— 5,0	— 1,1	— 6,1	— 2,9	— 3,5	— 6,4
1.2 Loonwerk	+ 1,4	+ 1,3	+ 2,7	+ 2,0	+ 1,8	+ 3,8
1.3 Arbitrage	+ 1,2	+ 1,1	+ 2,3	+ 2,0	+ 1,1	+ 3,1
2. Niet-monetair goud	— 0,4	— 0,5	— 0,9	— 0,2	— 0,3	— 0,5
3. Vervoer- en verzekeringskosten van goederen ²	— 0,3 ^a	— 0,1 ^a	— 0,4 ^a	+ 0,4	+ 0,3	+ 0,7
4. Andere vervoerkosten				— 0,1	— 0,1	— 0,2
5. Reisverkeer	— 1,9	— 0,7	— 2,6	— 1,3	— 1,1	— 2,4
6. Opbrengsten uit investeringen ...	+ 0,9	+ 1,1	+ 2,0	— 0,3	+ 1,2	+ 0,9
7. Overheidstransacties niet elders vermeld	— 0,6	— 0,6	— 1,2	...	— 1,8	— 1,8
8. Overige :						
8.1 Grensarbeiders	+ 1,6	+ 1,7	+ 3,3	+ 1,9	+ 1,8	+ 3,7
8.2 Overige	+ 0,8	+ 1,0	+ 1,8	+ 0,7	+ 0,8	+ 1,5
Totaal goederen- en dienstentransacties ...	— 2,3	+ 3,2	+ 0,9	+ 2,2	+ 0,2	+ 2,4
B. Overdrachten :						
9. Particulieren	+ 0,4	+ 1,8	+ 2,2	+ 0,9	+ 0,8	+ 1,7
10. Staat	— 0,9	— 0,9
Totaal overdrachten ...	+ 0,4	+ 0,9	+ 1,3	+ 0,9	+ 0,8	+ 1,7
C. Kapitaalverkeer :						
11. Staat	— 6,2	+ 0,4	— 5,8	— 1,3	— 1,5	— 2,8
12. Andere overheid	+ 0,1	+ 0,1	+ 0,3	+ 0,1	+ 0,4
13. Parastatale bedrijven	+ 0,5	+ 1,4	+ 1,9	+ 0,3	— 0,4	— 0,1
14. Parastatale kredietinstellingen ...	+ 0,1	+ 0,1	+ 0,2	— 0,6	— 0,1	— 0,7
15. Overig :						
15.1 Geregistreerd kortlopend ...	+ 0,1	— 1,4	— 1,3	— 0,3	+ 0,1	— 0,2
15.2 Gekende effectentransacties .	— 2,5	— 0,7	— 3,2	— 0,8	— 1,4	— 2,2
15.3 Overige	+ 2,3	+ 3,1	+ 5,4	+ 1,8	+ 1,6	+ 3,4
Totaal kapitaalverkeer ...	— 5,7	+ 3,0	— 2,7	— 0,6	— 1,6	— 2,2
16. Vergissingen en weglatingen	+ 1,1	+ 1,1	+ 1,6	+ 0,3	+ 1,9
17. Totaal overeenstemmend met de mutaties van de goud- en netto-devezenvoorraad der geldschepende instellingen	— 7,6	+ 8,2	+ 0,6	+ 4,1	— 0,3	+ 3,8

* Diverse wijzigingen ten einde rekening te houden met de richtlijnen van het « Balance of Payments Manual » van het Internationale Monetaire Fonds hebben geleid tot een onderbreking van de continuïteit van de inzake betalingsbalans beschikbare reeksen.

De nieuwe reeks verschilt voornamelijk van de reeks 1955-1961 van tabel IX-1 op de volgende punten :

— de invoer omvat voortaan de waarde van zekere goederen waarvoor vroeger slechts het maakloon geboekt werd, en de uitvoer, diezelfde waarde vermoerd met de vervoerkosten vanaf het land van herkomst tot in de B.L.E.U. en met de bewerkingskosten;

— de vervoer- en verzekeringskosten zijn thans ingedeeld volgens het nieuwe schema voorgeschreven door de 8^e uitgave van het « Balance of Payments Manual »;

— de voorheen gebruikte methode voor het bekomen van een f.o.b.-raming van de invoer werd opgegeven. Hieruit volgt dat een deel van de uitgaven voor vervoer en verzekering die op de invoer betrekking hebben thans daarin begrepen zijn;

— de transacties die voorheen voorkwamen onder de rubriek « Niet bepaalde transacties » konden thans ingedeeld worden in « Goederentransacties » (rubriek 1) « Reisverkeer » (rubriek 5) en « Overig kapitaalverkeer » (rubriek 15);

— de lopende uitgaven van de Europese instellingen waarvan de zetel in de B.L.E.U. gevestigd is, zijn overgedragen van rubriek 8 « Overige diensten » naar rubriek 7 « Overheidstransacties niet elders vermeld ».

Een vollediger beschrijving van de verschillen tussen de oude en de nieuwe reeksen komt voor in het meinummer 1963 van het Tijdschrift voor Documentatie en Voorlichting blz. 482 tot 485.

1 Voor een deel van de invoer zijn het c.i.f.-cijfers, d.w.z. inclusief de vervoer- en verzekeringskosten van deze invoer.

2 Deze rubriek vermeldt, in uitgaven, slechts een deel van de kosten van het vervoer en de verzekering van de invoer. Het andere deel kan niet gescheiden worden van de invoer waarop het betrekking heeft en is dus begrepen in de uitgaven van de rubriek 1.1 « Uit- en invoer » (zie noot 1).

3 Voor 1961, zijn alleen de cijfers beschikbaar die terzelfder tijd betrekking hebben op de rubrieken 3. « Vervoer- en verzekeringskosten van goederen » en 4. « Andere vervoerkosten ». Daarenboven, kunnen deze cijfers niet helemaal worden vergeleken met de gecombineerde cijfers van de rubrieken 3 en 4 voor 1962. Zij omvatten niet de ontvangsten en uitgaven voor de verzekering van het goederenvervoer die in 1962 begrepen zijn in rubriek 3 en ook niet de aankopen van boordproviand en de ontvangsten en uitgaven voor het personenvervoer die in 1962 opgenomen zijn in rubriek 4.

IX - 3. — BETALINGSBALANS VAN DE BELGISCH-LUXEMBURGSE ECONOMISCHE UNIE ¹

Cijfers per kwartaal
(miljarden franken)

SalDI (credit min debet)	1961			1962				1963
	2 ^e kwartaal	3 ^e kwartaal	4 ^e kwartaal	1 ^e kwartaal	2 ^e kwartaal	3 ^e kwartaal	4 ^e kwartaal	1 ^e kwartaal
1. Goederen- en dienstentransacties en particuliere overdrachten	- 1,4	+ 1,8	+ 3,2	+ 3,2	- 0,1	+ 1,2	- 0,2	+ 0,4
2. Staatsoverdrachten	- 0,9	- 0,7
3. Kapitaalverkeer van de overheid en van de parastatale bedrijven en kredietinstellingen	- 5,2	- 0,2	+ 2,2	+ 2,9	- 4,2	- 1,8	- 0,1	+ 2,0
4. Ander kapitaalverkeer :								
4.1 Geregistr. kortlop. kapitaalverk.	+ 0,4	- 1,0	- 0,4	- 1,2	+ 0,9	- 1,7	+ 1,8	- 1,0
4.2 Overige	- 0,4	+ 0,9	+ 1,5	+ 0,5	+ 0,5	+ 1,8	- 1,6	- 0,2
5. Vergissingen en weglatingen	+ 0,2	+ 0,7	+ 0,4	+ 1,2	+ 0,4	- 0,3	+ 0,6	+ 2,0
6. Totaal overeenstemmend met de bewegingen van de goud- en nettodevlezen-voorraad der geldscheppende instellingen	- 6,4	+ 2,2	+ 6,0	+ 6,6	- 2,5	- 0,8	+ 0,5	+ 2,5

¹ Zekere cijfers van bovenstaande tabel verschillen van deze die er tot en met het juninummer van 1962 in voorkwamen en van deze die voorkomen in tabel IX 1. Het voornaamste verschil bestaat in de verdeling van de niet bepaalde transacties (rubriek D van tabel IX 1 en voorheen rubriek 5 van bovenstaande tabel) over de rubrieken 1 « Goederen- en dienstentransacties » en de rubriek 4.2 « Ander kapitaalverkeer - overige ». Deze nieuwe indeling, juistster dan de vroegere, zal voortaan gebruikt worden voor de betalingsbalansen die voor 1962 en de volgende jaren met vergelijkbare cijfers voor 1961 gepubliceerd zullen worden.

Bibliografische referenties : *Belgische Economische Statistieken 1941-1950* (N.B.B.). — *Tijdschrift voor Documentatie en Voorlichting*, (N.B.B.) XXXVIII^e Jaargang, deel I, n^o 5, blz. 417 : « De betalingsbalans van de B.L.E.U. voor 1962 ». — *Statistisch Jaarboek voor België*. — *De Belgische Economie in 1959* (M.E.Z.). — *Recherches économiques de Louvain* (I.R.E.S.P.). — *Cahiers Economiques de Bruxelles* (D.U.L.B.E.A.). — *Bulletin statistique* (O.E.S.O.). — *International Financial Statistics* (I.M.F.).

X. — VALUTAMARKT

1. — OFFICIELE WISSELKOERSEN VASTGESTELD DOOR DE IN VERREKENINGSKAMER TE BRUSSEL VERGADERDE BANKIERS

(Belgische franken)

Daggemiddelden	1 U.S. dollar	1 Franse frank of 100 oude Franse franken	1 pond sterling	1 Nederl. gulden	1 Zwit- serse frank	1 Deutsche mark	100 Ita- liaanse lire	1 Zweeds kroon	1 Noorse kroon	1 Deense kroon	1 Canadese dollar		100 escudo	100 Oostn. schilling
											Kabel	Post		
1958	49,89	11,84 ¹	139,41	13,17	11,40	11,90	7,99	9,63	6,97	7,21	51,397	51,395	174,04	192,21
1959	49,96	10,19	140,33	13,24	11,66	11,96	8,05	9,66	7,01	7,25	52,110	52,108	174,98	193,14
1960	49,86	10,17	139,98	13,22	11,54	11,96	8,03	9,65	6,99	7,23	51,427	51,425	174,41	192,11
1961	49,86	10,16	139,72	13,19 ²	11,54	11,95 ²	8,03	9,65	6,98	7,22	50,469 ⁴	50,468 ⁴	174,21	192,92
1962	49,76	10,15	139,71	13,85 ³	11,51	12,45	8,02	9,65	6,97	7,21	48,153 ⁵	48,149 ⁵	174,19	192,77
1962 2 ^o kwartaal ...	49,77	10,16	139,92	13,84	11,50	12,45	8,02	9,67	6,98	7,22	46,355	46,354	174,49	192,88
1962 3 ^o kwartaal ...	49,74	10,15	139,47	13,82	11,51	12,45	8,01	9,66	6,96	7,19	46,139	46,138	173,91	192,78
1962 4 ^o kwartaal ...	49,75	10,15	139,41	13,81	11,52	12,43	8,01	9,63	6,96	7,20	46,222	46,220	173,82	192,68
1963 1 ^o kwartaal ...	49,82	10,17	139,64	13,84	11,52	12,45	8,02	9,61	6,97	7,22	46,224	46,224	174,09	192,88
1963 2 ^o kwartaal ...	49,86	10,17	139,64	13,87	11,53	12,51	8,03	9,61	6,98	7,22	46,277	46,276	174,06	193,10
1962 Augustus	49,73	10,15	139,44	13,80	11,51	12,44	8,01	9,66	6,96	7,19	46,138	46,136	173,88	192,74
1962 September ...	49,76	10,15	139,37	13,81	11,51	12,44	8,02	9,66	6,96	7,19	46,202	46,201	173,78	192,84
1962 Oktober	49,76	10,15	139,40	13,81	11,51	12,42	8,02	9,66	6,96	7,19	46,238	46,236	173,82	192,80
1962 November ...	49,75	10,15	139,39	13,80	11,53	12,41	8,01	9,63	6,96	7,19	46,195	46,192	173,79	192,56
1962 December	49,75	10,15	139,45	13,82	11,53	12,45	8,01	9,59	6,96	7,21	46,233	46,233	173,86	192,69
1963 Januari	49,78	10,16	139,61	13,82	11,51	12,43	8,02	9,61	6,97	7,21	46,208	46,208	174,05	192,73
1963 Februari	49,81	10,17	139,64	13,83	11,52	12,45	8,02	9,61	6,97	7,21	46,212	46,211	174,10	192,83
1963 Maart	49,87	10,18	139,66	13,87	11,52	12,48	8,03	9,61	6,98	7,23	46,253	46,252	174,12	193,07
1963 April	49,84	10,17	139,60	13,87	11,51	12,48	8,03	9,60	6,98	7,22	46,282	46,282	174,02	192,94
1963 Mei	49,85	10,17	139,58	13,87	11,53	12,51	8,03	9,61	6,98	7,22	46,272	46,270	173,98	192,99
1963 Juni	49,90	10,18	139,74	13,86	11,54	12,54	8,03	9,63	6,99	7,23	46,277	46,276	174,18	193,38
1963 Juli	49,90	10,18	139,76	13,85	11,54	12,53	8,03	9,63	6,98	7,23	46,221	46,219	174,20	193,38
1963 Augustus	49,89	10,18	139,69	13,83	11,56	12,52	8,04	9,61	6,98	7,22	46,075	46,073	174,09	193,37

¹ Gemiddelde van 1 januari tot 28 december 1958. — ² Gemiddelde van 1 januari tot 3 maart 1961. — ³ Gemiddelde van 6 maart tot 31 december 1961. — ⁴ Gemiddelde van 1 januari tot 20 juni 1961. — ⁵ Gemiddelde van 21 juni tot 31 december 1961.

X - 2. — VALUTA'S VAN DE LIDSTATEN VAN DE E.M.A.

parikoers tegenover de dollar, marges van de aan- en verkoopkoersen van de centrale banken
en uiterste noteringen te Brussel op 31 augustus 1963

Land	Parikoers (of gemiddelde koers) tegenover de U.S.-dollar ¹	Marges van de koers van de U.S.-dollar in pct. van de parikoers (of van de gemiddelde dollarakoers)		Uiterste noteringen te Brussel		
		Verkoop (+)	Aankoop (-)	aankoop ⁴	verkoop ⁵	voor :
				in Belgische franken		
Oostenrijk	26,— sch.	+ 0,769	- 0,769	189,4080	195,2519	100 sch.
België	50,— BF	+ 0,750	- 0,750	—	—	—
Denemarken	6,90714 DK	+ 0,729	- 0,719	7,1325	7,8459	1 DK
Frankrijk	4,93706 FF	+ 0,748	- 0,751	9,9769	10,2806	1 FF
Duitsland	4,— DM	+ 0,750	- 0,750	12,3139	12,6889	1 DM
Griekenland	30,— Dr.	+ 0,500	- 0,500	—	—	—
IJsland	43,— IJsl.K.	+ 0,140	- 0,116	—	—	—
Italië	625,— Lires	+ 0,720	- 0,720	7,8832	8,1184	100 Lires
Nederland	3,62 Fl.	+ 0,760	- 0,760	13,6052	14,0223	1 Fl.
Noorwegen	7,14286 NK	+ 0,800	- 0,740	6,8924	7,1050	1 NK
Portugal	28,75 Esc.	+ 1,148	- 1,148	170,6499	177,2519	100 Esc.
Spanje	60,— Peseta	+ 0,750	- 0,750	—	—	—
Zweden	5,17321 Z.K.	+ 0,759	- 0,739	9,5203	9,8101	1 Z.K.
Zwitserland	4,37282 Z.F.	+ 1,765	- 1,780	11,1517	11,7287	1 Z.F.
Turkije	9,— T.P.	+ 0,500	—	—	—	—
Verenigd-Koninkrijk	2,80 £ ²	+ 0,714 ³	- 0,714 ³	137,9575	142,0575	1 £

¹ I.M.F.-parikoers, behalve voor Zwitserland, waar de aangeduide parikoers diegene is die toegepast wordt door de centrale bank.

² Notering uitgedrukt in U.S.-dollar per pond sterling.

³ De marges van het Verenigd-Koninkrijk kunnen niet geheel met die van de andere landen vergeleken worden; zij zijn de grenzen waartussen het pond, uitgedrukt in U.S.-dollars, schommelt, terwijl voor de andere landen de marges de grenzen aanduiden van de U.S.-dollarschommelingen, uitgedrukt in nationale munt.

⁴ (Parikoers van de BF tegenover de U.S.-dollar — marge uitgedrukt in BF van de aankoopkoers van de Nationale Bank van België voor de U.S.-dollar) : (Muntpariteit van de lidstaat tegenover de U.S.-dollar + marge, uitgedrukt in de munt van deze lidstaat, van de verkoopkoers van de centrale bank van deze lidstaat voor de U.S.-dollar.)

⁵ (Parikoers in BF tegenover de U.S.-dollar + marge uitgedrukt in BF van de verkoopkoers van de Nationale Bank van België voor de U.S.-dollar) : (Muntpariteit van de lidstaat tegenover de U.S.-dollar — marge, uitgedrukt in de munt van deze lidstaat, van de aankoopkoers van de centrale bank van deze lidstaat voor de U.S.-dollar.)

Bibliografische referenties : Koerslijst der Fondsen- en Wisselbeurs van Brussel.

XI. — RIJKSFINANCIËN

1. — STAND VAN DE SCHATKIST ¹

Bron : Ministerie van Financiën.

(miljarden franken)

Tijdvak	Uitvoering van de gewone begroting			Uitvoering van de buitengewone begroting			Totaal begrotingssaldo (7) = (8) + (6)	Financiering van het begrotingssaldo				
	Uitgaven (1)	Ontvangsten (2)	Saldo (3) = (2) - (1)	Uitgaven (4)	Ontvangsten (5)	Saldo (6) = (5) - (4)		Binnenlandse gevestigde leningen (8)	Binnenlandse vlottende schuld (9)	Buitenlandse gevestigde leningen en vlottende schuld (10)	Gelden van derden (11)	Incaso (vermeerdering - vermindering +) (12)
1957	88,0	95,8	+ 7,8	15,3	0,3	-15,0	- 7,2	+ 7,9	- 0,2	+ 2,5	- 2,1	- 0,9
1958	101,4	94,3	- 7,1	18,0	0,4	-17,6	-24,7	+10,7	+12,8	+ 3,9	- 1,7	- 1,0
1959	108,4	100,2	- 8,2	18,1	0,2	-17,9	-26,1	+20,3	+ 0,2	+ 5,2	- 1,0	+ 1,4
1960	111,2	108,1	- 3,1	23,7	0,3	-23,4	-26,5	+27,1	- 9,4	+10,6	- 0,2	- 1,6
1961	126,0	120,4	- 5,6	14,6	0,4	-14,2	-19,8	+13,0	+ 5,5	+ 3,4	- 2,5	+ 0,4
1962	130,1	131,2	+ 1,1	17,8	0,5	-17,3	-16,2	+20,1	+ 6,0	- 9,3	- 0,5	- 0,1
1961 Eerste 6 m. ...	66,8	58,3	- 8,5	6,2	0,1	- 6,1	-14,6	+ 7,2	+ 3,2	+ 5,7	- 1,7	+ 0,2
Eerste 9 m. ...	95,8	88,2	- 7,6	9,1	0,2	- 8,9	-16,5	+ 7,2	+ 6,1	+ 4,1	- 1,6	+ 0,7
1962 Eerste 3 m. ...	37,6	30,9	- 6,7	3,3	0,1	- 3,2	- 9,9	+ 7,2	+ 4,1	- 1,8	- 0,7	+ 1,1
Eerste 6 m. ...	68,6	61,7	- 6,9	7,2	0,2	- 7,0	-13,9	+ 7,7	+13,6	- 6,7	- 1,0	+ 0,3
Eerste 9 m. ...	97,7	93,8	- 3,9	11,7	0,3	-11,4	-15,3	+ 9,9	+14,3	- 8,4	- 0,3	- 0,2
1963 Eerste 3 m. ...	39,3	32,6	- 6,7	5,5	0,2	- 5,3	-12,0	+ 4,9	+ 6,3	+ 3,6	- 3,1	+ 0,3
1962 April	10,5	9,3	- 1,2	1,1	...	- 1,1	- 2,3	...	+ 6,4	- 1,6	- 1,6	- 0,9
Mei	9,9	10,3	+ 0,4	1,7	...	- 1,7	- 1,3	...	+ 0,2	- 0,2	+ 1,2	+ 0,1
Juni	10,7	11,3	+ 0,6	1,1	0,1	- 1,0	- 0,4	+ 0,4	+ 2,9	- 3,1	+ 0,1	+ 0,1
Juli	12,4	14,8	+ 2,4	1,4	...	- 1,4	+ 1,0	+ 2,2	- 1,6	- 0,2	- 1,1	- 0,3
Augustus	7,2	8,8	+ 1,6	1,5	...	- 1,5	+ 0,1	...	+ 1,2	- 0,9	- 0,6	+ 0,2
September ...	9,4	8,4	- 1,0	1,5	...	- 1,5	- 2,5	...	+ 1,1	- 0,6	+ 2,4	- 0,4
Oktober	9,6	10,7	+ 1,1	1,9	...	- 1,9	- 0,8	...	+ 3,5	- 1,3	- 2,0	+ 0,6
November ...	10,6	11,4	+ 0,8	2,3	0,1	- 2,2	- 1,4	+10,2	- 7,8	- 0,4	- 0,8	+ 0,2
December	12,1	15,2	+ 3,1	2,0	0,1	- 1,9	+ 1,2	...	- 4,0	+ 0,9	+ 2,6	- 0,7
1963 Januari	14,0	13,5	- 0,5	2,0	0,1	- 1,9	- 2,4	...	+ 4,3	+ 0,5	- 2,2	- 0,2
Februari	10,5	9,2	- 1,3	2,0	0,1	- 1,9	- 3,2	...	+ 0,5	+ 1,0	+ 0,1	+ 1,6
Maart	14,8	9,9	- 4,9	1,5	...	- 1,5	- 6,4	+ 4,9	+ 1,5	+ 2,1	- 1,0	- 1,1
April	11,9	10,0	- 1,9	1,3	0,1	- 1,2	- 3,1	...	+ 3,5	+ 0,6	- 1,5	+ 0,5

¹ De gegevens van deze tabel stemmen niet overeen met de cijfers van de officiële stand van de Schatkist, die aan het Parlement wordt medegedeeld. Alle boekhoudverrichtingen geven inderdaad niet gelijktijdig aanleiding tot beweging van gelden. Bijv. de begrotingsaanwijzing van een overschrijving op de begroting voor orde brengt op het ogenblik van de verrichting geen enkele betaling teweeg. De cijfers van onderhavige tabel vertegenwoordigen de werkelijke uitgaven en ontvangsten. De boekhoudcijfers over de uitvoering van de begrotingen worden iedere maand in het *Belgisch Staatsblad* gepubliceerd in de vorm van een tabel getiteld : « Overzicht van de uitvoering van de begrotingen », opgesteld door het Bestuur der Thesaurie en Staatsschuld.

XI - 2. — BELASTINGONTVANGSTEN (per begrotingsjaar) ¹

(miljarden franken)

Bron : Ministerie van Financiën.

A : werkelijke ontvangsten.

B : verschillen ten opzichte van de begrotingsramingen.

Begrotingsjaar	Directe belastingen ²		Douanen en Accijnzen		Registratierechten		Totaal		
	A	B	A	B	A	B	A	B	
1952	31,7	+ 2,6	13,7	+ 1,0	24,8	+ 2,5	70,2	+ 6,1	
1953	32,7	- 1,5	13,2	+ 0,3	24,0	- 0,1	69,9	- 1,3	
1954	30,3	- 3,4	13,4	+ 0,4	24,7	- 0,6	68,4	- 3,6	
1955	32,2	- 1,6	15,7	+ 0,6	28,0	+ 2,6	75,9	+ 1,6	
1956	35,0	+ 2,8	16,6	+ 1,0	31,4	+ 1,7	83,0	+ 5,5	
1957	38,5	+ 3,9	17,6	+ 1,0	33,2	+ 1,8	89,3	+ 6,7	
1958	36,1	- 1,8	18,1	- 0,3	32,9	- 2,0	87,1	- 4,1	
1959	39,5	+ 0,8	19,6	- 0,6	35,9	+ 0,2	95,0	+ 0,4	
1960	41,4	+ 0,9	22,0	- 0,9	38,5	- 0,1	101,9	- 0,1	
1961	44,0	- 1,4	23,8	+ 1,1	44,6	- 1,9	112,4	- 2,2	
1962	51,4	+ 2,2	24,5	- 0,2	48,5	- 0,5	124,4	+ 1,5	
1962 Eerste 6 maanden .	17,5	+ 0,1	11,7	+ 0,1	23,5	- 0,6	52,7	- 0,4	
1963 Eerste 6 maanden .	16,5	- 0,1	12,1	- 0,1	24,7	- 0,2	53,3	- 0,4	
Begrotingsjaar 1962	1962 Augustus	2,5	- 0,3	2,1	+ 0,1	3,9	...	8,5	- 0,2
	September	2,1	- 0,3	1,9	- 0,3	4,0	- 0,2	8,0	- 0,8
	Oktober	3,8	- 0,2	2,0	...	4,5	+ 0,1	10,3	- 0,1
	November	4,3	+ 0,5	2,3	+ 0,2	4,2	+ 0,1	10,8	+ 0,8
	December	5,7	+ 2,2	2,0	- 0,3	4,5	+ 0,1	12,2	+ 2,0
	1963 Januari	4,9	+ 0,1	0,4	- 0,1	5,3	...
	Februari	1,2	- 0,2	1,2	- 0,2
	Maart	1,0	+ 0,1	1,0	+ 0,1
Begr. 1963	1963 Januari	2,7	...	1,6	+ 0,1	3,9	- 0,2	8,2	- 0,1
	Februari	1,7	...	1,9	- 0,1	3,6	- 0,2	7,2	- 0,3
	Maart	1,8	...	2,1	- 0,1	4,2	- 0,2	8,1	- 0,3
	April	3,1	- 0,1	2,1	...	4,2	- 0,1	9,4	- 0,2
	Mei	3,5	+ 0,1	2,3	+ 0,1	4,5	+ 0,3	10,3	+ 0,5
	Juni	3,7	- 0,1	2,1	- 0,1	4,3	+ 0,2	10,1	...
	Juli	11,1	+ 0,8	2,0	- 0,2	4,3	...	17,4	+ 0,6

¹ Excl. de provinciale en gemeentelijke opcentiemen, de ontvangsten van de muntsaneringsbelastingen en de ontvangsten voor rekening van Kongo en Ruanda-Urundi.

² Incl. de bij voorbaat betaalde bedrijfsbelasting.

XI - 3. — INDELING VAN DE BELASTINGONTVANGSTEN ¹

(miljarden franken)

Bron : Ministerie van Financiën.

	Dienstjaar 1962 ²		Dienstjaar 1962 : juli 1962		Dienstjaar 1963 : juli 1963	
	Opbrengsten	Begrotingsramingen	Opbrengsten	Begrotingsramingen	Opbrengsten	Begrotingsramingen
I. Directe belastingen ³	51,4	49,2	8,4	8,2	11,1	10,3
Grondbelasting	0,7	0,6	0,1	0,1
Mobiliënbelasting	4,3	4,6	0,6	0,4
Roerende voorheffing	—	—	—	—	0,2	0,6
Bedrijfsbelasting ³	34,4	31,6	6,8	6,8	8,6	0,8
Bedrijfsvoorheffing	—	—	—	—	1,6	1,9
Aanvullende personele belasting ...	6,0	5,7	0,4	0,5	0,2	0,3
Nationale crisisbelasting	1,8	2,6	0,2	0,1
Verkeersbelasting op autovoertuigen	3,1	3,2	0,3	0,2	0,3	0,3
Diversen ⁴	1,1	1,1	0,2	0,2	0,1	6,4
II. Douanen en accijnzen	24,5	24,7	2,0	2,1	2,0	2,2
waarvan : douanen	6,6	6,9	0,6	0,6	0,6	0,6
accijnzen	16,7	17,6	1,4	1,5	1,4	1,7
bijzondere verbruikstaksen	0,9		0,1		0,1	
III. Registratie	48,5	49,0	4,0	3,9	4,3	4,3
waarvan : registratie	4,3	4,5	0,4	0,4	0,4	0,4
erfenissen	2,3	2,3	0,2	0,2	0,3	0,2
zegel en gelijkgest. taksen	41,4	41,7	3,3	3,3	3,7	3,7
Totaal ...	124,4	122,9	14,4	14,2	17,4	16,8
Verschil t.o.v. de begrotingsramingen ...	+ 1,5		+ 0,2		+ 0,6	

¹ Excl. de provinciale en gemeentelijke opcentiemen, de ontvangsten van de muntsaneringsbelastingen.

² Het op 1 januari 1962 aangevangen begrotingsjaar 1962 werd op 31 maart 1963 afgesloten.

³ Incl. de bij voorbaat betaalde bedrijfsbelasting.

⁴ Incl. de geïnde of terugbetaalde bedragen betreffende de afgesloten dienstjaren.

N. B. — De termijn van invordering der directe belastingen is langer dan het kalenderjaar. Voor deze belastingen zijn de cijfers dus maar definitief na het afsluiten van het begrotingsjaar.

— De statistieken betreffende de stand van de Rijksschuld zijn opgenomen onder hoofdstuk XVI.

— Het *Belgisch Staatsblad* publiceert maandelijks volledige en omstandige gegevens over de fiscale ontvangsten.

XI - 4. — BELASTINGONTVANGSTEN ZONDER ONDERSCHIED VAN BEGROTINGSJAAR ¹

(miljarden franken)

Bron : Ministerie van Financiën.

Maandgemiddelden	Directe belastingen ²	Douanen en accijnzen	Registratierechten	Totaal	waarvan : vooruitbetalingen op de bedrijfsbelasting
1954	2,7	1,1	2,1	5,9	0,28
1955	2,7	1,3	2,3	6,3	0,33
1956	2,9	1,4	2,6	6,9	0,41
1957	3,2	1,4	2,8	7,4	0,41
1958	3,1	1,5	2,7	7,3	0,35
1959	3,2	1,7	3,0	7,9	0,40
1960	3,5	1,8	3,2	8,5	0,51
1961	3,6	2,0	3,7	9,3	0,53
1962	4,2	2,1	4,0	10,3	0,66
1961 Eerste 6 maanden	3,6	2,0	3,6	9,2	0,35
Eerste 9 maanden	3,7	2,0	3,6	9,3	0,69
1962 Eerste 3 maanden	4,0	2,0	3,9	9,9	0,38
Eerste 6 maanden	3,9	2,0	3,9	9,8	0,25
Eerste 9 maanden	4,1	2,0	3,9	10,0	0,71
1963 Eerste 3 maanden	4,4	2,0	3,9	10,3	0,65
Eerste 6 maanden	3,9	2,1	4,1	10,1	0,41
1962 Juli	8,4	2,0	4,0	14,4	4,86
Augustus	2,5	2,1	3,9	8,5	0,01
September	2,1	1,9	4,0	8,0	0,02
Oktober	3,8	2,0	4,5	10,3	0,06
November	4,3	2,3	4,2	10,8	0,04
December	5,7	2,0	4,5	12,2	1,49
1963 Januari	7,6	2,0	3,9	13,5	1,78
Februari	2,9	1,9	3,6	8,4	0,04
Maart	2,8	2,1	4,2	9,1	0,13
April	3,1	2,1	4,2	9,4	0,20
Mei	3,5	2,3	4,5	10,3	0,08
Juni	3,7	2,1	4,3	10,1	0,22
Juli	11,1	2,0	4,3	17,4	8,14

¹ Excl. de provinciale en gemeentelijke opcentiemen, de ontvangsten van de muntsaneringsbelastingen en de ontvangsten voor rekening van Kongo en Ruanda-Urundi.

² Incl. de bij voorbaat betaalde bedrijfsbelasting.

Bibliografische referenties : *Tijdschrift voor Documentatie* (Ministerie van Financiën). — *Statistisch Jaarboek voor België*. — *Statistisch Tijdschrift van het N.I.S.* — *Belgisch Staatsblad* (zie noot 1, van tabel XI - 1). — *Tijdschrift voor Documentatie en Voorlichting* (N.B.B.) : XXXVI^e jaargang, Deel II, Nr 5, november 1961 : « De begrotingen voor 1961 en 1962 ».

XI - 4. — BELASTINGONTVANGSTEN ZONDER ONDERSCHIED VAN BEGROTINGSJAAR

(miljarden franken)

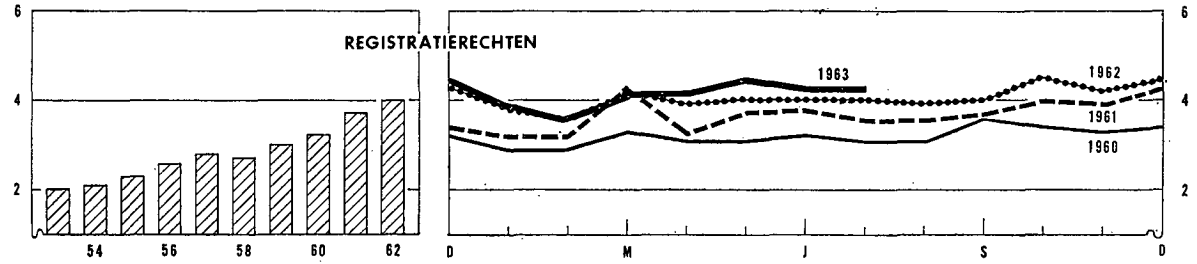
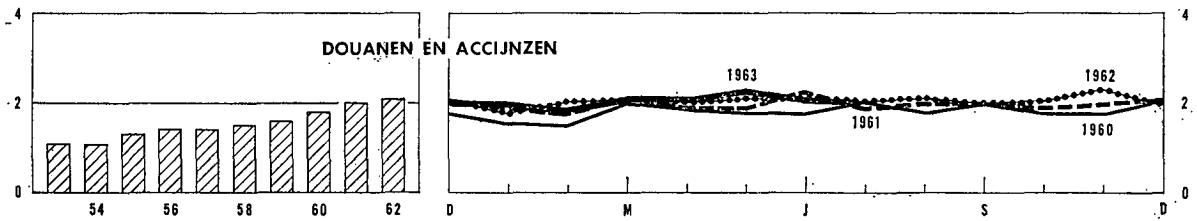
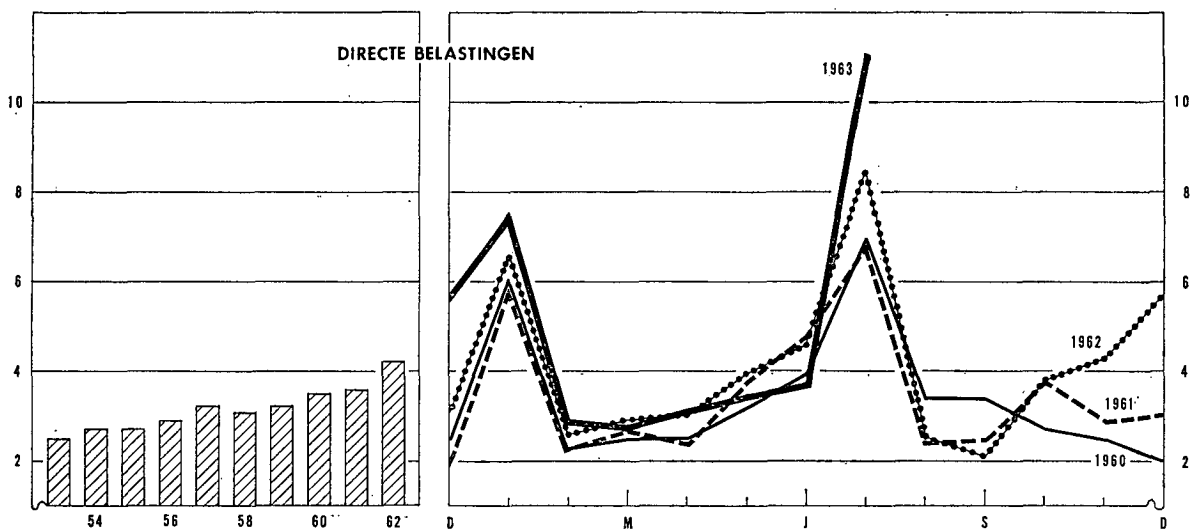
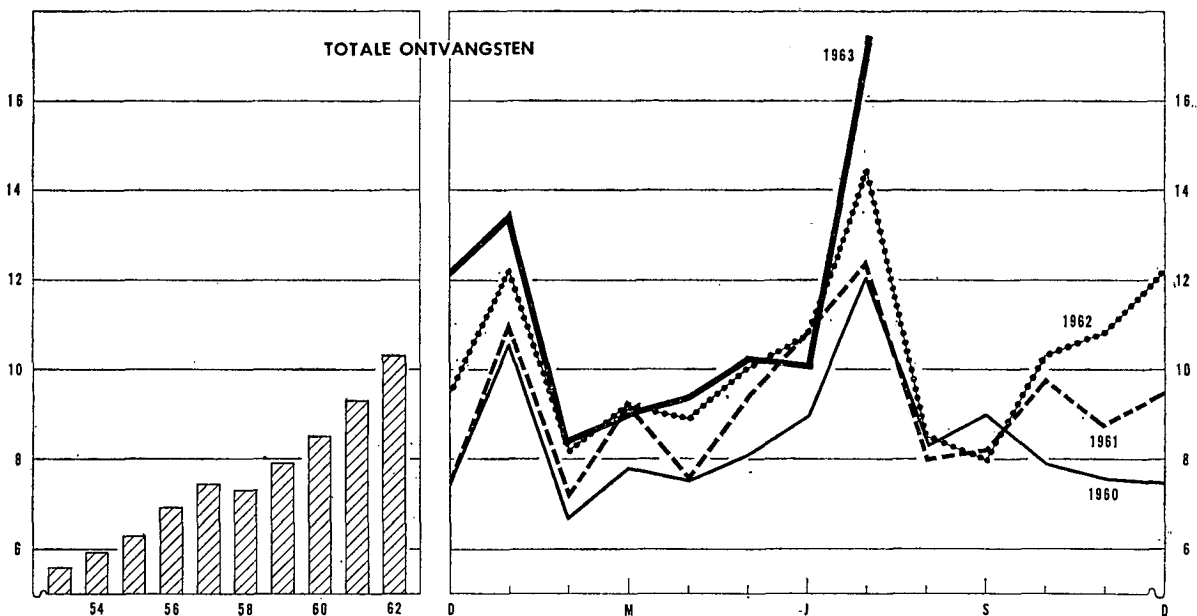

SCHULDEN PER SECTOR EN PER SOORT		VORDERINGEN PER SECTOR EN PER SOORT														Totaal van de schulden (15) = (6) + (7) + (13) + (14)	
		Niet-financiële nationale sectoren							Buitenland	Financiële instellingen							
		Bedrijven en particulieren	Parastatale bedrijven	Staat (Schatkist)	Overheidssector niet elders vermeld (o.m. lagere overheid)	Sociale verzekering	Niet-financiële nationale sectoren samen (6) = (1) tot (5)	Geldscheppende instellingen		Rentenfonds	Spaarkassen, hypotheek- en kapitalisatiemaatschappijen	Inst. voor verzekering op het leven en tegen arbeidsongevallen, pensioenfondsen	Niet-geldscheppende openbare kredietinstellingen *	Financiële instellingen samen (13) = (8) tot (12)	Niet-bepaalde sectoren en aanpassingen		
									(1)								(2)
Gegevens niet beschikbaar																	
... Nihil of beneden F 50 miljoen																	
— Niet gedane verrichting																	
Niet-financiële nationale sectoren	Bedrijven en particulieren (1)	Accepten, handelspapier en promessen ...	—	—	—	—	—	...	26,0	—	2,4	—	2,9	31,4	6,6	37,9	
		Verpl. in rek.-courant of voorschottenrek.	—	—	—	—	—	—	25,2	—	0,2	—	0,1	25,6	—	25,6	
		Obligaties	8,0	8,0	0,2	...	1,0	13,1	...	14,1	...	22,4	
		Andere leningen op halfj. en lange termijn	13,0	0,1	—	—	—	13,1	—	...	68,2	22,9	66,9	158,0	...	171,1	
		Diversen	4,3	1,1	1,5	0,2	7,5	14,7	—	...	1,6	5,9	0,5	7,9	...	22,6	
		(Aandelen en deelnemingen)	(155,2)	(0,1)	(...)	—	(...)	(155,3)	(0,4)	(—)	(0,7)	(1,3)	(—)	(2,5)	(...)	(157,8)	
		Totaal ...	25,4	1,2	1,5	0,2	7,5	35,8	0,2	51,3	—	73,5	41,9	70,4	237,0	6,6	279,6
Niet-financiële nationale sectoren	Parastatale bedrijven (2)	Geld op zeer korte termijn	—	...	—	...	0,1	0,1	0,1	
		Accepten, handelspapier en promessen ...	—	—	—	—	—	—	0,8	—	—	—	0,1	0,9	...	0,9	
		Verpl. in rek.-courant of voorschottenrek.	—	—	—	—	—	—	1,0	—	—	—	0,1	1,1	...	1,1	
		Obligaties verkrijgbaar door elke belegger	15,1	0,1	15,2	3,0	1,4	0,7	3,1	5,0	0,6	10,9	0,2	29,3
		Oblig. niet verkrijgbaar door elke belegger	...	0,3	...	0,1	...	0,3	0,1	0,3	...	1,5	3,0	...	4,8	0,3	5,6
		Andere leningen op halfj. en lange termijn	0,1	...	0,1	1,4	0,2	2,2	2,4	0,1	4,0
		Diversen	3,9	...	4,2	0,1	8,3	0,7	0,1	1,9	11,0	
	(Aandelen en deelnemingen)	(0,7)	—	(13,2)	(3,2)	(...)	(17,2)	(...)	(—)	(...)	(...)	(...)	(...)	(0,9)	(18,0)		
	Totaal ...	19,0	0,4	4,2	0,4	0,1	24,0	5,3	3,5	0,8	4,6	8,3	3,0	20,2	2,6	52,1	
Niet-financiële nationale sectoren	Staat (Schatkist) (3)	Gelden van derden	1,9	...	—	0,6	...	2,6	...	31,0	0,4	31,4	5,4	39,4	
		Certificaten op korte termijn	—	0,3	—	2,5	...	2,8	33,8	42,3	2,6	0,3	10,2	57,4	— 0,1	93,8	
		Obligaties verkrijgbaar door elke belegger	101,7	2,2	—	1,4	0,5	105,8	8,3	27,2	3,7	27,3	34,3	5,3	97,7	0,6	212,4
		Oblig. niet verkrijgbaar door elke belegger	1,3	...	—	...	0,5	1,8	11,5	37,2	...	2,5	2,6	0,5	42,8	1,1	57,2
		Diversen	0,6	—	...	0,5	1,1	0,1	1,7	0,1	1,9	...	3,0
		Totaal ...	105,0	3,0	—	4,5	1,6	114,1	53,6	137,7	6,3	31,9	38,8	16,5	231,2	6,9	405,8
	Niet-financiële nationale sectoren	Overheidssector niet elders vermeld (o.m. lagere overheid) (4)	Geld op zeer korte termijn	—	...	—
		Verpl. in rek.-courant of voorschottenrek.	—	...	—	2,1	—	2,1	...	2,1	
		Obligaties verkrijgbaar door elke belegger	16,1	0,3	...	0,2	...	16,5	0,5	0,2	1,0	1,0	6,2	1,0	9,3	0,3	26,6
		Oblig. niet verkrijgbaar door elke belegger	2,8	7,1	...	9,9	...	9,9
		Andere leningen op halfj. en lange termijn	...	4,2	4,2	0,6	...	39,4	39,9	...	44,1
		Diversen	1,5	0,4	3,3	5,3	1,6	6,9	
		Totaal ...	17,6	4,9	3,3	0,2	...	26,0	0,5	2,3	1,0	4,3	13,3	40,4	61,2	1,9	89,6
Niet-financiële nationale sectoren	Sociale verzekering (5)	Reserves van de sociale verzekering	9,4	—	—	—	9,4	—	—	—	—	—	—	—	—	9,4	
		Diversen	3,2	...	1,9	...	5,1	—	0,6	...	0,6	1,0	6,8	
		Totaal ...	12,6	...	1,9	...	14,5	—	0,6	...	0,6	1,0	16,2	
		(6) = (1) tot (5)	179,5	9,5	10,9	5,3	9,2	214,5	59,5	194,8	8,0	114,2	102,9	130,3	550,2	19,0	843,3
	Buitenland (7)	Geld op zeer korte termijn (Belg. franken)	—	...	—	—	0,2	0,2	...	0,2
		Accepten en handelspapier	—	—	—	—	—	—	—	5,1	—	0,4	—	1,7	7,2	0,6	7,8
		Verpl. in rek.-courant of voorschottenrek.	—	—	1,0	—	—	1,0	—	1,1	—	—	—	...	1,1	...	2,1
Overige verplichtingen op korte termijn (incl. de goudvoorraad van de N.B.B.)		—	—	—	—	—	—	—	—	84,9	—	—	...	84,9	...	85,0	
Obligaties		9,6	...	1,0	—	—	10,6	—	0,9	0,9	0,4	3,3	0,2	5,7	— 0,1	16,1	
Verplichtingen van de internationale kredietinstellingen uit hoofde van de inschrijving van België		—	—	15,6	—	—	15,6	—	4,4	—	—	—	—	4,4	—	20,0	
Diversen		—	1,3	8,1	—	...	9,4	—	0,5	0,5	...	9,9	
(Aandelen en deelnemingen)	(48,9)	(0,1)	(0,4)	—	—	(49,4)	(—)	(0,8)	(—)	(...)	(1,2)	(—)	(2,0)	(...)	(51,5)		
	Totaal ...	9,6	1,3	25,7	—	...	36,6	—	96,6	0,9	0,8	3,3	2,4	104,0	0,5	141,1	

SCHULDEN PER SECTOR EN PER SOORT

	Financiële instellingen															
	Geldscheppende instellingen (8)		Rentenfonds (9)		Spaarinstellingen, hypotheek- en kapitaalinstellingen (10)		Instellingen voor verzekering op het leven en tegen arbeidsongeval (11)		Niet-geldscheppende openbare kredietinstellingen (12)		(13) = (8) tot (12)		Niet-bepaalde sect. en aansparingen (14)		(15) = (6) + (7) + (13) + (14)	
Deviezendeposito's van de ingezetenen ...	7,2	—	—	—	—	—	—	—	—	—	—	—	—	—	—	—
Inlagen op spaarboekjes v./d. ingezetenen	15,6	—	—	—	—	—	—	—	—	—	—	—	—	—	—	—
Termijndeposito's van de ingezetenen	18,7	—	—	—	—	—	—	—	—	—	—	—	—	—	—	—
Verplichtingen niet elders vermeld	—	—	0,2	—	—	—	—	—	—	—	—	—	—	—	—	—
Obligaties (incl. kasbons)	7,6	—	—	—	—	—	—	—	—	—	—	—	—	—	—	—
Diversen	0,2	—	—	—	—	—	—	—	—	—	—	—	—	—	—	—
(Aandelen en deelnemingen)	(5,8)	—	(0,2)	—	—	—	—	—	—	—	—	—	—	—	—	—
Totaal ...	254,6	1,9	2,7	6,8	0,7	266,6	21,8	9,3	...	2,3	1,9	0,4	14,0	7,5	309,9	7,2
Geld op zeer korte termijn	—	—	—	—	—	—	—	—	—	—	—	—	—	—	—	—
Certificaten op korte termijn	—	—	—	—	—	—	—	—	—	—	—	—	—	—	—	—
Verpl. in rek.-courant of voorschottenrek.	—	—	—	—	—	—	—	—	—	—	—	—	—	—	—	—
Verrichtingen met recht van wederinkoop	—	—	—	—	—	—	—	—	—	—	—	—	—	—	—	—
Dotatie	—	—	2,8	—	—	2,8	—	—	—	—	—	—	—	—	—	—
Diversen	—	—	—	—	—	—	—	—	—	—	—	—	—	—	—	—
Totaal ...	—	...	2,8	2,8	...	5,8	—	5,8	0,1	8,7	...
Direct opvraagbare deposito's	2,5	—	—	0,4	0,4	3,3	—	—	—	—	—	—	—	—	—	—
Inlagen op spaarboekjes	104,3	0,6	—	—	—	104,9	—	—	—	—	—	—	—	—	—	—
Termijndeposito's	0,6	—	—	1,2	1,9	3,7	—	—	—	—	—	—	—	—	—	—
Obligaties (incl. kasbons)	8,0	—	—	—	—	8,0	—	—	—	—	—	—	—	—	—	—
Wiskundige reserves van de kapitalisatie-maatschappijen	0,4	—	—	—	—	0,4	—	—	—	—	—	—	—	—	—	—
Diversen	4,0	—	0,2	—	—	4,2	—	0,2	—	—	—	—	—	—	—	—
(Aandelen en deelnemingen)	(1,1)	—	—	—	—	(1,1)	—	—	—	—	—	—	—	—	—	—
Totaal ...	119,8	0,6	0,2	1,6	2,3	124,5	...	0,2	...	0,2	0,4	0,2	1,0	1,3	126,7	...
Obligaties verkrijgbaar door elke belegger
Oblig. niet verkrijgbaar door elke belegger	0,1	0,1	0,1	0,8	0,2	...	5,4	0,4
Reserves van de sociale verzekering	16,7	—	—	—	—	16,7	—	—	—	—	—	—	—	—	—	16,7
Wiskundige reserves	118,7	—	—	—	—	118,7	—	—	—	—	—	—	—	—	—	118,7
Diversen	0,2	—	0,6	0,1	0,9	1,7	—	—	—	—	—	—	—	—	—	2,7
Totaal ...	135,5	...	0,6	0,1	1,0	137,1	0,1	0,8	...	0,2	4,9	...	6,0	0,8	144,0	...
Direct opvraagbare deposito's	0,9	—	—	0,4	—	1,4	—	—	—	—	—	—	—	—	—	1,4
Geld op zeer korte termijn	—	—	—	—	0,1	0,1	0,1	0,1	—	—	—	—	0,1	0,5	—	0,8
Inlagen op spaarboekjes	3,3	—	—	—	—	3,3	—	—	—	—	—	—	—	—	—	3,3
Termijndeposito's	1,0	0,2	—	2,2	—	3,5	—	—	—	—	—	—	—	—	—	3,5
Verpl. in rek.-courant of voorschottenrek.	—	—	—	—	—	—	—	—	—	0,5	—	—	0,5	—	—	0,5
Obligaties verkrijgbaar door elke belegger	54,6	—	—	0,2	0,8	55,6	1,7	5,4	0,3	9,1	12,8	0,2	27,8	—	—	85,1
Oblig. niet verkrijgbaar door elke belegger	—	—	—	—	0,4	0,4	—	—	—	7,8	8,6	—	16,4	2,0	—	18,9
Diversen	2,6	—	10,1	0,2	—	12,9	—	—	—	0,2	—	—	0,2	3,0	—	16,0
(Aandelen en deelnemingen)	(0,7)	(...)	(0,7)	(...)	(...)	(1,4)	(...)	(0,1)	(—)	(...)	(...)	(...)	(0,1)	(...)	(...)	(1,6)
Totaal ...	62,4	0,3	10,1	3,0	1,3	77,1	1,8	5,5	0,3	17,6	21,4	0,2	45,0	5,4	129,5	...
Financiële instellingen samen	572,3	2,7	16,4	11,5	5,2	608,1	23,8	21,6	0,4	20,3	28,7	0,9	71,8	15,1	718,8	...
Niet-bepaalde sect. en aansparingen	— 7,1	2,2	1,0	— 1,2	0,1	— 4,9	7,1	7,5	0,4	0,5	0,2	— 0,6	8,0	—	10,3	...
Totaal van de vorderingen	754,3	15,7	54,1	15,5	14,6	854,3	90,4	320,4	9,7	135,9	135,1	133,0	734,1	34,7	1.713,5	...
16. Totaal van de schulden [kolom (15)]	279,6	52,1	405,8	89,6	16,2	843,3	141,1	309,9	8,7	126,7	144,0	129,5	718,8	10,3	1.713,5	...
17. Saldo der vorder.(+) en der schuld.(–) [(15)–(16)]	+474,6	–36,3	–351,7	–74,1	– 1,6	+11,0	–50,7	+10,5	+ 1,0	+ 9,1	– 8,9	+ 3,5	+15,3	+24,4

Noot : Wegens de afrondingen zijn de totalen niet noodzakelijk gelijk aan de som van de posten.
 * Nationale Maatschappij voor Krediet aan de Nijverheid, Gemeentekrediet (voor zijn niet-geldscheppende bedrijvigheid), Nationale Kas voor Beroepskrediet (voor zijn niet-geldscheppende bedrijvigheid), Kredietverenigingen van de Nationale Kas voor Beroepskrediet (voor hun niet-geldscheppende bedrijvigheid), Nationale Maatschappij voor de Huisvesting, Nationaal Instituut voor Landbouwkrediet, Centraal Bureau voor Hypotheekkrediet, Herdisconterings- en Waarborginstituut (voor zijn bedrijvigheid gefinancierd met behulp van niet-monetair middelen), Nationale Maatschappij voor de Kleine Landeigendom (excl. haar levensverzekeringskas), Huisvestingsfonds en Studiefonds van de Bond der Grote Gezinnen.
 1 Voor de jaren 1957 tot 1959, cf. *Tijdschrift voor Documentatie en Voorlichting*, XXXVIIIe Jaargang, Deel I, n° 2, februari 1963.

XII 2. — BEWEGING VAN DE VORDERINGEN EN SCHULDEN IN 1960 ¹

(Miljarden franken)

(Voorlopige cijfers)

Bron : Nationale Bank van België.

SCHULDEN PER SECTOR EN PER SOORT	Niet-financiële nationale sectoren	VORDERINGEN PER SECTOR EN PER SOORT															
		Niet-financiële nationale sectoren						Buitenland	Financiële instellingen						Niet bepaalde sectoren en aanpassingen	Totaal van de schulden	
		Bedrijven en particulieren	Parastatale bedrijven	Staat (Schatkist)	Overheidssector niet elders vermeld (o.m. lagere overheid)	Sociale verzekering	Niet-financiële nationale sectoren samen		Geldschepende instellingen	Rentenfonds	Spaarkassen, hypotheek- en kapitaalsatiemaatschappijen	Inst. voor verzekering op het leven en tegen arbeidsongevallen, pensioenfondsen	Niet-geldschepende openbare kredietinstellingen	Financiële instellingen samen			
		(1)	(2)	(3)	(4)	(5)	(6) = (1) tot (5)	(7)	(8)	(9)	(10)	(11)	(12)	(13) = (8) tot (12)	(14)	(15) = (6) + (7) + (13) + (14)	
Niet-financiële nationale sectoren	Bedrijven en particulieren (1)	Accepten, handelspapier en promessen ...	—	—	—	—	—	— 0,1	+ 3,1	—	+ 0,7	—	+ 1,1	+ 4,9	- 0,7	+ 4,2	
	Parastatale bedrijven (2)	Verpl. in rek.-courant of voorschottenrek. Obligaties	—	—	—	—	—	—	+ 2,5	—	+ 0,1	—	...	+ 2,6	...	+ 2,6	
		Andere leningen op halfj. en lange termijn	+ 0,2	- 0,1	- 0,5	+ 0,1	...	- 0,4	...	+ 0,4	
		Diversen	+ 0,4	+ 0,3	+ 0,3	+ 0,1	+ 1,0	+ 2,1	+ 7,8	+ 2,3	+ 7,5	+ 17,6	...	+ 17,8	
		(Aandelen en deelnemingen)	+ 0,6	(...)	(...)	...	(...)	+ 5,6	(+ 0,6)	(+ 0,1)	—	- 0,2	+ 0,6	+ 0,5	...	+ 2,6	
	Totaal ...	+ 0,6	+ 0,3	+ 0,3	+ 0,1	+ 1,0	+ 2,3	- 0,1	+ 5,6	—	+ 8,0	+ 3,0	+ 8,7	+ 25,3	- 0,7	+ 26,8	
Staat (Schatkist) (3)	Overheidssector niet elders vermeld (o.m. lagere overheid) (4)	Geld op zeer korte termijn	—	—	—	+ 0,1	+ 0,1	- 0,1	
		Accepten, handelspapier en promessen ...	- 0,3	- 0,6	+ 0,1	- 0,5	...	- 0,7	
		Verpl. in rek.-courant of voorschottenrek. Obligaties verkrijgbaar door elke belegger	- 0,2	- 0,2	- 0,2	- 0,7	+ 0,4	- 0,2	+ 0,5	- 0,3	- 0,3	- 0,7	
		Oblig. niet verkrijgbaar door elke belegger	—	+ 0,1	+ 0,4	+ 0,3	...	+ 0,7	+ 0,3	
Sociale verzekering (5)	Niet-financiële nationale sectoren samen (6) = (1) tot (5)	Andere leningen op halfj. en lange termijn	+ 0,7	...	+ 0,1	+ 0,7	+ 0,1		
		Diversen	(...)	...	(+ 0,4)	(+ 0,3)	(...)	(+ 0,7)	+ 0,2	- 0,4		
		(Aandelen en deelnemingen)	(-)	(...)	(...)	(...)	(- 0,3)		
		Totaal ...	+ 0,2	...	+ 0,1	...	+ 0,1	+ 0,4	+ 0,7	- 1,3	+ 0,4	+ 0,2	+ 0,8	- 0,8	
Buitenland (7)	Financiële instellingen (8) tot (14)	Gelden van derden	+ 0,6	...	—	- 2,3	...	- 1,6	...	+ 2,7	+ 2,7	+ 0,6	+ 1,7	
		Certificaten op korte termijn	—	- 1,8	—	- 0,4	...	- 2,2	+ 6,7	- 0,5	- 0,7	- 2,3	- 0,2	+ 2,4	- 1,2	+ 3,1	
		Obligaties verkrijgbaar door elke belegger	+ 9,0	+ 0,3	—	+ 0,2	...	+ 9,5	+ 0,9	+ 0,2	+ 1,0	+ 1,4	+ 3,6	+ 1,0	+ 7,2	+ 0,5	
		Oblig. niet verkrijgbaar door elke belegger	+ 1,9	- 1,7	- 1,6	+ 1,3	...	- 0,3	- 0,1	...	+ 0,9	+ 0,4	
Buitenland (7)	Financiële instellingen (8) tot (14)	Diversen	- 1,9	+ 0,1	+ 0,5	+ 0,6	- 0,2	+ 0,4	...		
		Totaal ...	+ 7,8	- 1,4	—	- 2,5	+ 0,5	+ 4,4	+ 6,0	+ 3,7	+ 0,3	- 1,3	+ 4,0	+ 3,3	+ 10,0	+ 1,4	
		Geld op zeer korte termijn	—	...	—	
		Verpl. in rek.-courant of voorschottenrek. Obligaties verkrijgbaar door elke belegger	- 1,4	- 1,4	- 0,1	+ 0,1	+ 0,4	+ 0,1	...	+ 0,2	+ 0,7	- 0,3	
Buitenland (7)	Financiële instellingen (8) tot (14)	Oblig. niet verkrijgbaar door elke belegger	+ 0,5	+ 0,2	...	+ 0,7	...		
		Andere leningen op halfj. en lange termijn	+ 0,1	+ 0,1	+ 0,1	+ 0,1	+ 4,8	+ 4,8	...		
		Diversen	- 0,9		
		Totaal ...	- 1,4	+ 0,1	+ 0,1	- 1,2	- 0,1	+ 0,2	+ 0,4	+ 0,5	+ 0,2	+ 5,0	+ 6,4	- 1,2	
Buitenland (7)	Financiële instellingen (8) tot (14)	Reserves van de sociale verzekering	+ 0,3	—	—	—	+ 0,3	—	—	—	—	—	—	—	—	+ 0,3	
		Diversen	+ 0,5	...	+ 1,2	...	—	+ 1,7	+ 0,1	+ 1,9	
		Totaal ...	+ 0,8	...	+ 1,2	...	—	+ 2,0	+ 0,1	+ 2,2	
		Niet-financiële nationale sectoren samen .	+ 8,0	- 0,9	+ 1,7	- 2,4	+ 1,6	+ 8,0	+ 6,4	+ 8,1	+ 1,1	+ 7,4	+ 8,0	+ 16,9	+ 41,7	- 1,2	+ 54,9
Buitenland (7)	Financiële instellingen (8) tot (14)	Geld op zeer korte termijn (Belg. franken)	—	...	—	—	+ 0,1	+ 0,1	+ 0,1	
		Accepten en handelspapier	—	...	—	—	+ 1,1	—	+ 0,1	+ 0,9	- 0,1	+ 0,8	
		Verpl. in rek.-courant of voorschottenrek. Overige verplichtingen op korte termijn (incl. de goudvoorraad van de N.B.B.)	—	...	+ 0,4	+ 0,4	—	+ 0,6	—	—	—	...	+ 0,6	...	
		Obligaties	- 1,2	...	- 0,1	- 1,2	—	+ 9,8	—	...	+ 0,6	...	+ 9,8	+ 9,8	
		Verplichtingen van de internationale kredietinstellingen uit hoofde van de inschrijving van België	—	—	+ 0,2	—	—	+ 0,2	—	—	—	—	—	—	—	—	+ 0,2
		Diversen	+ 0,7	+ 1,4	- 0,3	—	+ 1,8	—	...	—	- 0,1	...	- 0,1	...	+ 1,7	
Totaal ...	(+ 4,1)	(...)	(...)	(+ 4,1)	(-)	(+ 0,1)	(-)	(...)	(- 0,1)	(...)	(...)	(...)	(+ 4,1)		

SCHULDEN PER SECTOR EN PER SOORT

Financiële instellingen	SCHULDEN PER SECTOR EN PER SOORT															
	Financiële instellingen															
Geldscheppende instellingen (8)	Geld op zeer korte termijn
	Brutoverplicht, tegenover het buitenland	—	—	—	—	—	—	—	—	—	—	—	—	—	—	—
	Deviezendeposito's van de ingezetenen	+ 2,9	—	—	—	—	—	—	—	—	—	—	—	—	—	—
	Inlagen op spaarboekjes v./d. ingezetenen	+ 0,2	—	—	—	—	—	—	—	—	—	—	—	—	—	—
	Termijndeposito's van de ingezetenen	+ 3,3	—	—	—	—	—	—	—	—	—	—	—	—	—	—
	Verplichtingen niet elders vermeld	—	—	—	—	—	—	—	—	—	—	—	—	—	—	—
	Obligaties (incl. kasbons)	+ 0,7	—	—	—	—	—	—	—	—	—	—	—	—	—	—
	Diversen (Aandelen en deelnemingen)	(+ 0,5)	—	—	—	—	—	—	—	—	—	—	—	—	—	—
Totaal ...	+11,7	
Rentenfonds (9)	Geld op zeer korte termijn	
	Certificaten op korte termijn	—	—	—	—	—	—	—	—	—	—	—	—	—	—	
	Verpl. in rek.-courant of voorschottenrek.	—	—	—	—	—	—	—	—	—	—	—	—	—	—	
	Verrichtingen met recht van wederinkoop	—	—	—	—	—	—	—	—	—	—	—	—	—	—	
	Dotatie	—	—	—	—	—	—	—	—	—	—	—	—	—	—	
Diversen	—	—	—	—	—	—	—	—	—	—	—	—	—	—		
Totaal		
Direct opvraagbare deposito's (10)	Direct opvraagbare deposito's	- 0,2	
	Inlagen op spaarboekjes	+ 7,0	
	Termijndeposito's	+ 0,1	
	Obligaties (incl. kasbons)	+ 1,0	
	Wiskundige reserves van de kapitalisatiemaatschappijen	
	Diversen (Aandelen en deelnemingen)	(+ 0,2)	
	Totaal ...	+ 8,2	
Instellingen voor verzekering op het leven en tegen arbeidsongeschapen (11)	Obligaties verkrijgbaar door elke belegger	
	Oblig. niet verkrijgbaar door elke belegger	
	Reserves van de sociale verzekering	+ 0,5	
	Wiskundige reserves	+ 9,5	
	Diversen	
Totaal ...	+10,0		
Niet-geldscheppende openbare kredietinstellingen * (12)	Direct opvraagbare deposito's	+ 0,1	
	Geld op zeer korte termijn	—	
	Inlagen op spaarboekjes	+ 0,3	
	Termijndeposito's	+ 0,3	+ 0,2	
	Verpl. in rek.-courant of voorschottenrek.	
	Obligaties verkrijgbaar door elke belegger	+ 8,4	
	Oblig. niet verkrijgbaar door elke belegger	
	Diversen (Aandelen en deelnemingen)	(+ 0,1)	(...)	(+ 0,2)	(...)	(...)	(+ 0,2)	(...)	(...)	(-)	(...)	(...)	(...)	(...)	(+ 0,2)	
	Totaal ...	+ 9,9	+ 0,2	...	+ 0,4	+ 0,2	+10,7	...	+ 0,3	+ 0,1	+ 0,3	+ 2,2	- 0,3	+ 2,7	+ 0,8	
Financiële instellingen samen (13) tot (12)	+39,8	+ 0,1	+ 0,1	...	- 0,2	+39,8	+ 7,4	+ 2,0	+ 0,1	+ 1,1	+ 2,3	- 0,1	+ 5,4	+ 1,4	+ 54,0	
Niet-bepaalde sect. en aanpassingen (14)	- 1,8	- 0,3	- 0,5	+ 0,4	- 0,2	- 2,4	+ 1,8	- 0,6	- 0,2	+ 0,2	+ 0,3	- 1,3	- 1,6	—	- 2,2	
(6) + (7) + (13) + (14)	+44,9	- 0,4	+ 3,2	- 2,3	+ 1,2	+46,6	+15,5	+21,1	+ 1,2	+ 8,8	+11,3	+14,9	+57,3	+ 0,1	+119,5	
16. Totaal van de schulden [kolom (15)]	+26,8	+ 0,3	+21,7	+ 3,9	+ 2,2	+54,9	+12,8	+19,3	+ 1,2	+ 7,9	+11,4	+14,2	+54,0	- 2,2	+119,5	
17. Saldo der vorder. (+) en der schuld. (-) [(15) - (16)]	+18,1	- 0,7	-18,5	- 6,3	- 1,0	- 8,3	+ 2,7	+ 1,8	...	+ 0,9	- 0,1	+ 0,8	+ 3,3	+ 2,3	...	

Noot : Wegens de afrondingen zijn de totalen niet noodzakelijk gelijk aan de som van de posten.
 * Nationale Maatschappij voor Krediet aan de Nijverheid, Gemeentekrediet (voor zijn niet-geldscheppende bedrijvigheid), Nationale Kas voor Beroepskrediet (voor zijn niet-geldscheppende bedrijvigheid), Kredietverenigingen van de Nationale Kas voor Beroepskrediet (voor hun niet-geldscheppende bedrijvigheid), Nationale Maatschappij voor de Huisvesting, Nationaal Instituut voor Landbouwkrediet, Centraal Bureau voor Hypothecair Krediet, Herdiscontering- en Waarborginstituut (voor zijn bedrijvigheid gefinancierd met behulp van niet-monetaire middelen), Nationale Maatschappij voor de Kleine Landeigendom (excl. haar levensverzekeringskas), Huisvestingsfonds en Studiefonds van de Bond der Grote Gezinnen.
 1 Voor de jaren 1958 en 1959, cf. Tijdschrift voor Documentatie en Voorlichting, XXXVIIIe Jaargang, Deel I, nr 2, februari 1963.

XIII. — GELDSCHEPPENDE INSTELLINGEN

1. — GEZAMENLIJKE BALANSEN VAN DE GELDSCHEPPENDE INSTELLINGEN *

(miljarden franken)

Einde periode	Geldhoeveelheid	Quasi-monetaire liquiditeiten			Totaal van de geldhoeveelheid en van de quasi-monetaire liquiditeiten (5) = (1) tot (4)	Goud- en nettodeviezen-voorraad	Vorderingen op de overheid				Discontokredieten, voorschotten en acceptokredieten aan bedrijven en particulieren gevestigd in België		Obligatieleeningen van de depositobanken	Vorderingen en schulden tegenover niet-geldscheppende financiële instellingen	Diversen 2
		In handen van de bedrijven en particulieren		In handen van de Schatkist			Vorderingen op de Staat	Netto-vorderingen op het Rentenfonds	Vorderingen op de andere openbare besturen	Totaal	Gefinancierd door de geldscheppende instellingen	<i>pro memorie</i> : gefinancierd door en buiten de geldscheppende instellingen			
		Deposito's 1 in Belgische franken	Deposito's in buitenlandse geldsoorten												
(1)	(2)	(3)	(4)	(5)	(6)	(7)	(8)	(9)	(10)	(11)	(12)	(13)	(14)	(15)	
1957 Maart	198,2	23,3	3,3	...	224,8	50,4	128,6	0,7	4,0	133,3	50,1	60,3	- 4,4	+ 1,2	- 5,8
Juni	201,9	21,9	3,3	...	227,1	51,5	127,5	1,8	4,2	133,5	50,9	61,0	- 4,4	+ 1,0	- 5,4
September	194,4	22,1	3,9	...	220,4	49,3	124,3	1,2	4,2	129,7	50,9	60,0	- 4,5	+ 1,3	- 6,3
December	198,0	23,4	3,2	0,2	224,8	55,9	121,8	1,7	4,3	127,8	52,3	61,5	- 4,9	+ 1,3	- 7,6
<i>Nieuwe reeks 3</i>															
1957 December	198,0	23,4	3,2	0,2	224,8	56,1	121,6	1,7	1,8	125,1	52,3	61,5	- 4,9	+ 2,3	- 6,1
1958 Maart	197,0	25,4	3,0	0,4	225,8	60,2	122,5	0,4	2,0	124,9	48,8	60,2	- 5,3	+ 2,8	- 5,6
Juni	206,1	25,0	2,5	0,5	234,1	66,2	125,0	2,0	2,2	129,2	45,7	58,3	- 5,8	+ 3,0	- 4,2
September 4	202,0	26,9	2,6	0,5	232,0	70,1	120,4	3,7	1,7	125,8	43,5	55,8	- 6,3	+ 3,6	- 4,7
December	209,5	27,4	2,6	0,6	240,1	72,1	126,4	4,1	2,1	132,6	43,8	56,3	- 6,6	+ 4,1	- 5,9
1959 Maart	209,7	30,1	3,3	0,7	243,8	70,3	129,5	3,9	2,9	136,3	45,2	55,9	- 6,8	+ 4,4	- 5,6
Juni	214,0	29,2	3,1	0,7	247,0	69,7	129,6	5,0	3,9	138,5	44,8	55,8	- 6,9	+ 4,7	- 3,8
September	209,6	30,9	3,1	0,6	244,2	71,2	128,0	2,0	4,0	134,0	45,1	55,9	- 6,9	+ 5,3	- 4,5
December	216,3	31,5	4,3	0,5	252,6	70,7	132,4	4,6	4,0	141,0	48,1	59,6	- 6,9	+ 5,1	- 5,4
1960 Maart	212,5	36,1	4,8	0,5	253,9	72,8	133,6	2,0	4,3	139,9	48,5	60,1	- 6,9	+ 5,6	- 6,0
Juni	219,9	33,5	5,8	0,3	259,5	74,5	136,2	2,1	4,5	142,8	49,2	61,2	- 7,0	+ 5,6	- 5,6
September	214,2	33,7	8,0	0,3	256,2 ⁵	67,2	142,7	3,9	3,7	150,3	48,8	60,0	- 7,2	+ 5,3	- 8,2
December	220,4	34,7	7,2	0,2	262,5 ⁵	74,8	135,9	5,8	4,7	146,4	53,0	65,4	- 7,6	+ 4,9	- 9,0
1961 Maart	222,6	37,5	7,9	0,1	268,1 ⁵	73,3	143,6	4,0	4,2	151,8	51,4	64,5	- 7,9	+ 5,4	- 5,9
Juni	226,8	38,0	7,9	0,1	272,8 ⁵	68,2	149,3	4,1	4,7	158,1	54,1	67,3	- 8,2	+ 6,1	- 5,5
September	228,6	41,1	8,4	...	278,1 ⁵	70,9	154,3	3,4	4,2	161,9	54,6	69,7	- 8,4	+ 6,3	- 7,2
December	237,4	43,6	8,0	...	289,0	77,8	147,4	5,2	6,1	158,7	61,2	75,2	- 8,6	+ 6,8	- 6,9
1962 Maart	236,3	47,5	8,2	0,1	292,1	84,6	147,3	3,2	5,6	156,1	61,7	73,9	- 9,1	+ 7,0	- 8,2
Juni	245,0	47,9	7,9	...	300,8	82,4	151,9	4,4	5,5	161,8	63,5	77,8	- 9,8	+ 8,9	- 6,0
September	246,7	50,4	8,0	...	305,1	80,9	154,8	5,8	6,6	167,2	66,8	78,6	-10,4	+ 9,0	- 8,4
December	254,5	48,5	7,4	...	310,4	80,5	150,1	7,0	6,7	163,8	72,9	86,7	-11,1	+10,1	- 5,8
1963 Maart	262,6	50,7	7,4	0,1	320,8	v 83,8	v 159,8	7,2	v 6,4	v 173,4	74,5	88,6	-11,1	v + 9,9	v - 9,7

1 Deze deposito's omvatten de termijn deposito's en de spaarboekjes.

2 Deze rubriek omvat voornamelijk het saldo van de verrichtingen op halflange en lange termijn van het Muntfonds en de N.K.B.K., van de niet elders ingedeelde vorderingen op en schulden tegenover ingezetenen, de salderingsrekeningen, de verschillen tussen de vastleggingen en participaties eensdeels en de eigen middelen anderdeels.

3 De invoering van een meer gedetailleerde indeling van de vorderingen der geldscheppende instellingen op de overheid bracht, vanaf december 1957, een wijziging mede van de volgende rubrieken : « Goud- en nettodeviezen-voorraad » ; « Vorderingen op de Staat » ; « Vorderingen op de andere openbare besturen » ; « Totaal van de vorderingen op de overheid » ; « Vorderingen en schulden tegenover niet-geldscheppende financiële instellingen » en « Diversen ».

4 Dank zij een nieuwe indeling werden, sedert augustus 1958, de rekeningen op meer dan een maand van de financiële maatschappijen bij de banken niet meer opgenomen onder de rubriek « Geldhoeveelheid » doch onder de rubriek « Quasi-monetaire liquiditeiten in handen van de bedrijven en particulieren : deposito's in Belgische franken ».

5 In beginsel zouden de deposito's van de Kongolese ingezetenen in de Belgische banken niet moeten opgenomen worden in de geldhoeveelheid en de quasi-monetaire liquiditeiten. De toepassing van dit beginsel stuit op statistische moeilijkheden. Zo waren tot einde juli 1960 de deposito's bij de Belgische banken van de Kongolese ingezetenen niet-bankiers in de geldhoeveelheid en de quasi-monetaire liquiditeiten begrepen; zij werden eruit verwijderd voor een bedrag van F 0,2 miljard in augustus en F 0,7 miljard in september doch deze bedragen werden er nadien gedeeltelijk weder in opgenomen en wel ten belope van F 0,1 miljard in november en van een aanvullend bedrag van F 0,2 miljard in december 1960, van een aanvullend bedrag van F 0,1 miljard in januari, van een aanvullend bedrag van F 0,1 miljard in februari, van een aanvullend bedrag van F 0,1 miljard in september en van een aanvullend bedrag van F 0,2 miljard in oktober 1961.

N. B. — Voor de wijze van opstelling van deze tabel, zie *Tijdschrift voor Documentatie en Voorlichting*, XXIV^e jaargang, deel II, nr 6, december 1949 — XXX^e jaargang, deel II, nr 5, november 1955 — XXXIII^e jaargang, deel II, nr 6, november 1958.

— Voor de indeling van de « Geldhoeveelheid », zie tabel 4, hoofdstuk XIII.

— Voor de indeling van de « Goud- en nettodeviezen-voorraad », zie tabel 5, hoofdstuk XIII.

* Wegens de gewijzigde voorstelling van de staat van activa en passiva der depositobanken per 30 juni 1963 konden de gegevens met betrekking tot het einde van het 2^e kwartaal niet tijdig berekend worden om in dit nummer te verschijnen; zij zullen derhalve in het *Tijdschrift* van september opgenomen worden.

**XIII - 2. — DE BALANSEN VAN DE NATIONALE BANK VAN BELGIE,
DE GELDSCHEPPENDE OPENBARE INSTELLINGEN EN DE DEPOSITOBANKEN**

(miljarden franken)

Activa

	Nationale Bank van België				Geldscheppende openbare instellingen 1			Depositobanken *			Totaal		
	30 sept. 1962	31 dec. 1962	31 maart 1963	31 juli 1963	30 sept. 1962	31 dec. 1962	31 maart 1963	30 sept. 1962	31 dec. 1962	31 maart 1963	30 sept. 1962	31 dec. 1962	31 maart 1963
<i>A. Vorderingen op het buitenland :</i>													
1. Goud	67,1	68,3	68,6	67,7	—	—	—	—	—	—	67,1	68,3	68,6
2. Deelneming in het I.M.F.	6,7	6,7	6,7	6,8	—	—	—	—	—	—	6,7	6,7	6,7
3. Aandelen en obligaties	0,1	0,1	0,1	0,1	—	—	—	1,1	1,1	v 1,2	1,2	1,2	v 1,3
4. Uitvoeraaccepten in Belgische franken	0,8	3,8	3,0	5,0	0,2	0,2	0,1	2,1	0,8	1,1	3,1	4,8	4,2
5. Vordering op de E.B.U. 2	0,3	0,3	0,2	0,1	—	—	—	—	—	—	0,3	0,3	0,2
6. Andere :													
a) in convertibele deviezen	14,3	12,8	17,8	20,3	—	—	—	16,3	19,5	19,3	30,6	32,3	37,1
b) overige 3	0,1	1,5	2,2	2,2	3,2	2,3	2,2	3,2
7. Statistische aanpassing	—	—	—	—	—	—	—	+0,6	+0,1	+0,7	+0,6	+0,1	+0,7
Totaal van de vorderingen op het buitenl.	89,4	92,0	96,4	101,5	0,2	0,2	0,1	22,3	23,7	v25,5	111,9	115,9	v122,0
waarvan : directe opeisbare	81,7	81,4	86,6	89,7	12,6	15,3	v16,1	94,3	96,7	v102,7
andere	7,7	10,6	9,8	11,8	0,2	0,2	0,1	9,7	8,4	v 9,4	17,6	19,2	v 19,3
<i>B. Vorderingen op de binnenlandse geldscheppende sector :</i>													
1. Munten en biljetten	0,4	0,3	0,4	0,4	0,1	2,2	2,6	2,5	2,7	2,9	2,9
2. Andere :													
a) op de Nationale Bank van België	—	—	—	0,1	1,6	2,2	0,1	1,6	2,2
b) op de openbare instellingen	0,1	0,3	0,9	2,6	0,8	0,9	2,6	0,9
c) op de depositobanken	1,3	0,3	1,1	...	0,3	...	3,4	3,3	4,2	3,4	4,9	4,5
<i>C. Vorderingen op de binnenlandse niet geldscheppende sector :</i>													
1. Op de Staat :													
a) op ten hoogste één jaar	9,9	5,2	8,8	6,1	36,8	38,6	40,0	39,0	14,4	v19,1	85,7	58,2	v 67,9
b) op meer dan één jaar :													
— obligaties verkrijgbaar door het publiek	2,3	2,3	2,3	2,3	5,1	5,3	5,5	25,0	28,5	v 28,8	32,4	36,1	v 36,6
— overige	34,0	34,0	34,0	34,0	—	—	—	2,7	21,9	v 21,3	36,7	55,9	v 55,3
2. Op de lagere overheid en de administratieve parastatale instellingen :													
a) op ten hoogste één jaar	—	—	—	—	3,2	3,4	3,3	—	—	—	3,2	3,4	3,3
b) op meer dan één jaar :													
— obligaties verkrijgbaar door het publiek	0,2	0,2	0,2	0,2	0,2	0,1	0,1	1,9	1,9	v 1,7	2,3	2,2	v 2,0
— overige	—	—	—	—	—	—	—	1,1	1,1	v 1,1	1,1	1,1	v 1,1
3. Op de bedrijven, particulieren en parastatale bedrijven :													
a) accepten	0,2	0,1	0,2	5,1	3,0	3,5	5,3	3,1	3,7
b) handelspapier	1,7	6,3	2,5	4,1	0,7	0,9	0,8	27,2	26,9	32,2	29,6	34,1	35,5
c) voorschotten	0,1	0,1	0,1	31,8	35,6	35,1	31,9	35,7	35,2
d) obligaties :													
— verkrijgbaar door het publiek	—	—	—	2,9	3,0	v 3,0	2,9	3,0	v 3,0
— overige	—	—	—	—	—	—	—	0,9	0,9	v 0,9	0,9	0,9	v 0,9
4. Op het Rentenfonds : op ten hoogste één jaar 4	0,6	—	—	—	8,6	6,4	—	8,6	7,0	—
5. Op de parastatale kredietinstellingen :													
a) op ten hoogste één jaar	0,6	0,3	0,1	—	—	—	...	0,1	0,7	0,3
b) op meer dan één jaar :													
— obligaties verkrijgbaar door het publiek	—	—	—	8,5	8,8	v 8,9	8,5	8,8	v 8,9
— overige	—	—	—	—	0,1	0,1	0,1	0,7	0,7	v 0,7	0,8	0,8	v 0,8
D. Andere	22,6	19,9	29,2	33,8	4,7	4,6	5,1	28,1	31,1	v36,1	55,4	55,6	v 70,4
TOTAAL DER ACTIVA ...	160,5	162,7	174,5	183,9	51,4	53,7	55,3	212,4	218,1	227,6	424,3	434,5	457,4

1 Bestuur der Postchecks, Belgisch Muntfonds (activa op korte termijn en obligaties), Nationale Kas voor Beroepskrediet (activa op korte termijn), Gemeentekrediet van België (activa die de tegenwaarde vormen van de direct en op ten hoogste één maand opeisbare passiva), Herdiscontering- en Waarborginstituut (activa gefinancierd door een beroep op de geldscheppende instellingen). Voor het Belgisch Muntfonds en de Nationale Kas voor Beroepskrediet is het gebeurlijk overschot van de getelde activa boven de getelde passiva begrepen in rubriek D. « Andere ».

2 Bilateraal gemaakte vorderingen op de debiteurlanden, bij de vereffening van de E.B.U.

3 Deze onderrubriek bevat naast uitsluitend Belgische franken waarvan het grootste gedeelte convertibel is. Zij stemt overeen met het totaal van de onderrubrieken b) « In convertibele Belgische franken » en d) « Overige », die men niet zonder veel willekeur van elkaar had kunnen onderscheiden in de tabellen gepubliceerd van blz. 20 tot 27 in het Tijdschrift voor Documentatie en Voortichting van juli 1961. De onderrubriek c) « In E.B.U.-deviezen en in Belgische franken op de E.B.U.-landen » van dezelfde tabellen, heeft sinds de vereffening van de E.B.U. geen zin meer.

4 De data, waarop het Rentenfonds geen cijfers heeft gepubliceerd, zijn de vorderingen op het Rentenfonds begrepen in rubriek D. « Andere ».

* Zie noot * van tabel XIII 1.

**XIII - 2. — DE BALANSEN VAN DE NATIONALE BANK VAN BELGIË,
DE GELDSCHEPPENDE OPENBARE INSTELLINGEN EN DE DEPOSITOBANKEN**

(miljarden franken)

Passiva

	Nationale Bank van België				Geldscheppende openbare instellingen ¹			Depositobanken *			Totaal		
	30 sept. 1962	31 dec. 1962	31 maart 1963	31 juli 1963	30 sept. 1962	31 dec. 1962	31 maart 1963	30 sept. 1962	31 dec. 1962	31 maart 1963	30 sept. 1962	31 dec. 1962	31 maart 1963
A. Verplichtingen aan het buitenland :													
1. I.M.F.	0,2	0,2	0,2	0,2	—	—	—	—	—	—	0,2	0,2	0,2
2. E.B.U.	—	—	—	—	—	—	—	—	—	—	—	—	—
3. Andere :													
a) in convertibele deviezen	—	—	—	17,2	20,4	21,7	17,2	20,4	21,7
b) overige ²	0,5	0,8	0,8	0,4	2,0	1,9	2,6	11,2	12,7	12,3	13,7	15,4	15,7
4. Statistische aanpassing	—	—	—	—	—	—	—	-0,1	-0,6	+0,6	-0,1	-0,6	+0,6
Totaal der verplichtingen aan het buitenl. waarvan : direct opeisbare	0,7	1,0	1,0	0,6	2,0	1,9	2,6	28,3	32,5	34,6	31,0	35,4	38,2
andere	0,7	1,0	1,0	0,6	2,0	1,9	2,6	24,5	29,0	30,5	27,2	31,9	34,1
	—	—	—	—	—	—	—	3,8	3,5	4,1	3,8	3,5	4,1
B. Verplichtingen aan de binnenlandse geldscheppende sector :													
1. Munten en biljetten ³	2,3	2,6	2,5	2,4	0,4	0,3	0,4	—	—	—	2,7	2,9	2,9
2. Andere :													
a) aan de Nationale Bank van België ...	—	—	—	—	0,1	...	1,3	0,3	...	1,3	0,4
b) aan de openbare instellingen	0,3	0,3	...
c) aan de depositobanken	0,1	1,6	2,2	0,1	0,9	2,6	0,7	3,4	3,3	4,3	4,4	7,5	7,2
C. Verplichtingen aan de binnenlandse niet geldscheppende sector :													
1. Chartaal geld ⁴	131,0	135,9	138,0	145,0	5,7	5,8	5,8	—	—	—	136,7	141,7	143,8
2. Giraal geld :													
a) aangehouden door de bedrijven en particulieren ⁵	0,4	0,5	0,3	0,3	31,1	32,4	33,2	67,5	69,3	72,9	99,0	102,2	106,4
b) aangehouden door de overheid	—	—	—	—	11,0	10,6	12,5	—	—	—	11,0	10,6	12,5
3. Quasi-monetaire liquiditeiten :													
a) aangehouden door de bedrijven en particulieren :													
— deposito's in Belgische franken op meer dan één maand	—	—	—	—	—	—	—	31,9	28,6	28,6	31,9	28,6	28,6
— deposito's in Belgische franken op depositoboekjes	—	—	—	—	—	—	—	18,4	19,9	22,1	18,4	19,9	22,1
— deposito's in deviezen	—	—	—	—	—	—	—	8,0	7,4	7,4	8,0	7,4	7,4
b) aangehouden door de Schatkist	—	—	—
4. Obligatieleningen	—	—	—	—	—	—	—	10,4	11,1	11,1	10,4	11,1	11,1
5. Andere :													
a) tegenover het Rentenfonds ^{6 7}	1,7	...	—	—	0,3	0,1	—	0,7	...	—	2,7	0,1	—
b) tegenover de parast. kredietinstellingen	—	—	—	—	—	—	—	0,3	0,2	0,1	0,3	0,2	0,1
c) tegenover de Schatkist	—	—	—	—	—	—	—	—	—	—	—	—	—
D. Andere	24,3	21,1	30,5	35,5	43,5	44,2	46,2	67,8	65,3	76,7
TOTAAL DER PASSIVA ...	160,5	162,7	174,5	183,9	51,4	53,7	55,3	212,4	218,1	227,6	424,3	434,5	457,4

¹ Bestuur der Postchecks, Belgisch Muntfonds (munten en biljetten), Nationale Kas voor Beroepskrediet (direct en op ten hoogste één maand opeisbare passiva), Gemeentekrediet van België (direct en op ten hoogste één maand opeisbare passiva), Herdiscontering- en Waarborginstituut (passiva t.o.v. geldscheppende instellingen). Voor het Belgisch Muntfonds en de Nationale Kas voor Beroepskrediet is het gebeurlijk overschot van de getelde passiva op de getelde activa begrepen in de rubriek D. « Andere ».

² Deze onderrubriek bevat haast uitsluitend Belgische franken waarvan het grootste gedeelte convertibel is. Zij stemt overeen met het totaal van de onderrubrieken b) « In convertibele Belgische franken » en d) « Overige », die men niet zonder veel willekeur van elkaar had kunnen onderscheiden in de tabellen gepubliceerd van blz. 20 tot 27 in het Tijdschrift voor Documentatie en Voorlichting van juli 1961. De onderrubriek c) « In E.B.U.-deviezen en in Belgische franken op de E.B.U.-landen » van dezelfde tabellen, heeft sinds de vereffening van de E.B.U. geen zin meer.

³ N.B.B. : inclusief de munten en biljetten van de Schatkist die door andere geldscheppende instellingen dan de Nationale Bank worden aangehouden. Geldscheppende openbare instellingen : alleen de munten en biljetten van de Schatkist in de handen van de Nationale Bank van België.

⁴ De cijfers van deze rubriek zijn onderschat voor de Nationale Bank van België en overschat voor de openbare instellingen voor een bedrag gelijk aan de munten en biljetten van de Schatkist, die door de andere geldscheppende instellingen dan de Nationale Bank van België worden aangehouden.

⁵ N.B.B. : inclusief de rekeningen op zicht van de parastatale instellingen, behalve die van het Rentenfonds, hetwelk onder C5a of D « Andere » voorkomt. Geldscheppende openbare instellingen : inclusief de rekeningen op zicht van de parastatale instellingen, behalve deze van bepaalde administratieve parastatale instellingen welke in rubriek C2b begrepen zijn.

⁶ Op de data, waarop het Rentenfonds geen cijfers heeft gepubliceerd, zijn de verplichtingen aan het Rentenfonds begrepen in rubriek D. « Andere ».

⁷ Op 31 maart en op 30 juni 1962 belopen deze cijfers : voor de Nationale Bank van België respectievelijk 3,2 en 2,1 miljard ; voor de geldscheppende openbare instellingen respectievelijk 1,1 en 0,7 miljard ; voor de depositobanken respectievelijk 0,5 en 1,3 miljard en voor het geheel der geldscheppende instellingen respectievelijk 4,8 en 4,1 miljard, deze bedragen waren begrepen in de rubriek D « Andere ».

* Zie noot * van tabel XIII 1.

XIII - 3. — GELDHOEVEELHEID EN QUASI-MONETAIRE LIQUIDITEITEN
(Veranderingen in miljarden franken)

A.- VERANDERINGEN

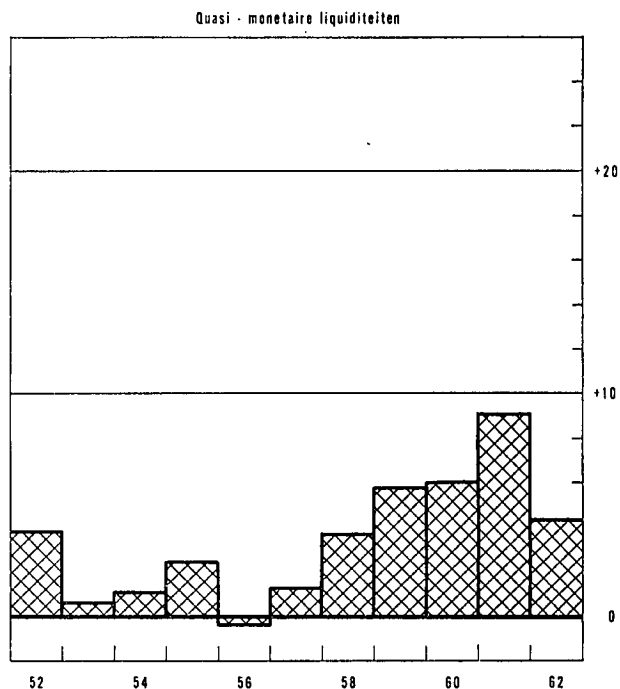
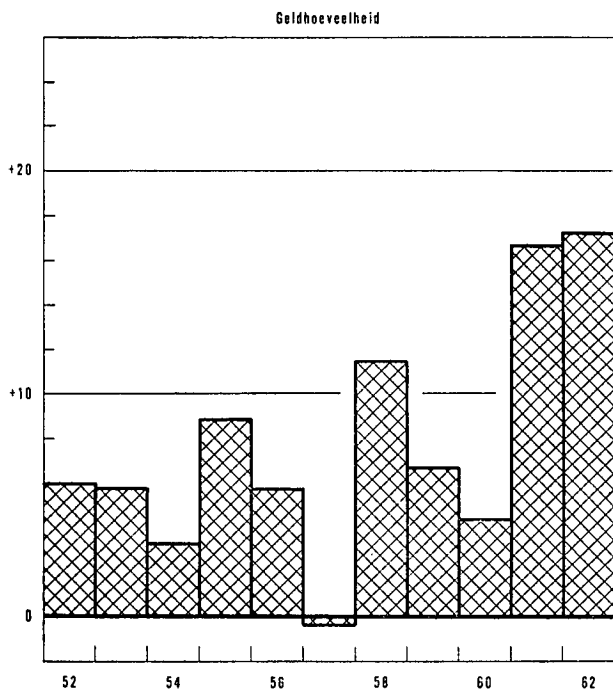

B.- OORZAKEN VAN DE VERANDERINGEN

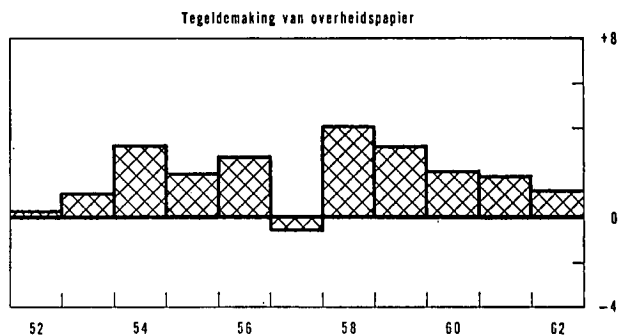
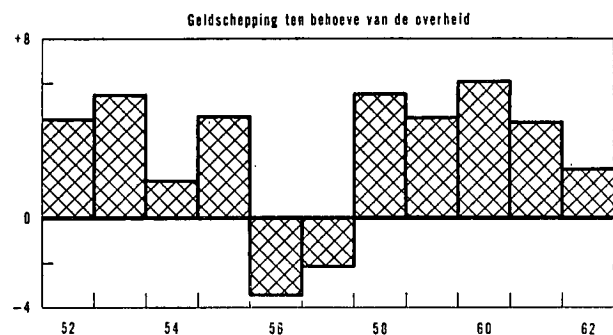
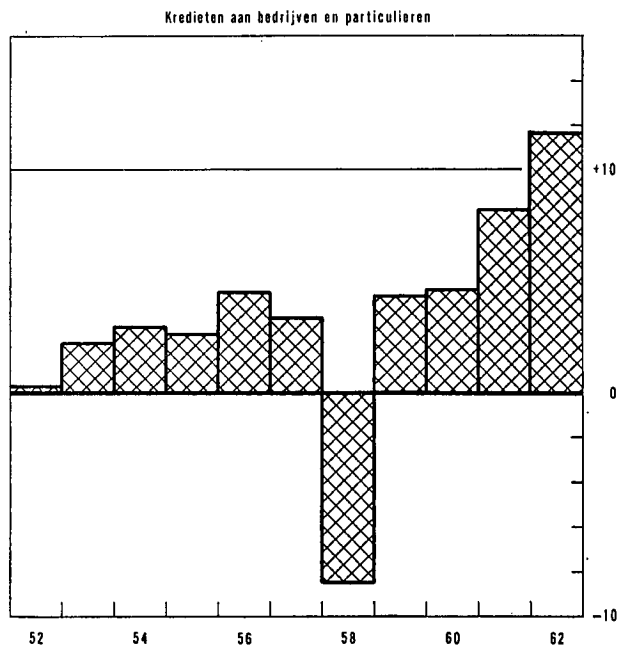
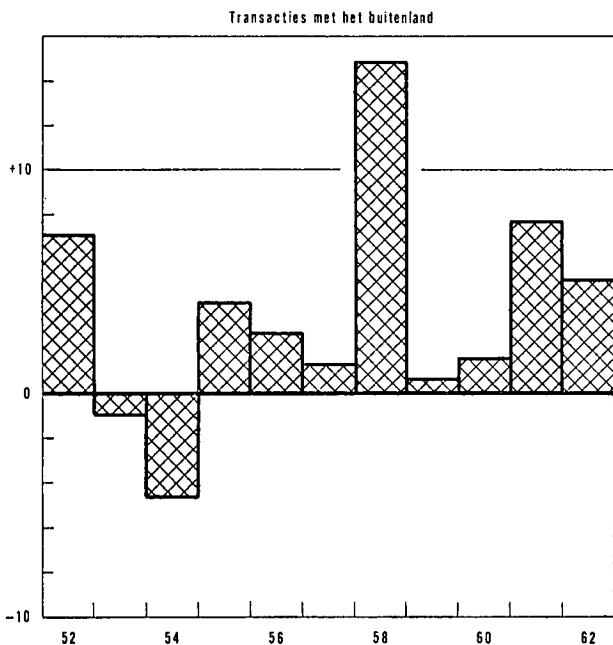

XIII - 3. — OORZAKEN VAN DE VERANDERINGEN IN DE GELDHOEVEELHEID *

(miljarden franken)

Tijdvak	Geldhoeveelheid (1)	Quasi-monetaire liquiditeiten (2)	Totaal van de geldhoeveelheid en van de quasi-monetaire liquiditeiten (3)	Transacties met het buitenland (excl. de kapitaaltransacties en de schenkingen van de overheid) (4)	Geldschepping ten behoeve van de overheid			Tegeldemaking van overheidspapier		Discontokredieten, voorschotten en acceptkredieten aan in België gevestigde bedrijven en particulieren (10)	Obligatieleningen van de depositobanken (11)	Kredieten aan niet-gelddelende financiële instellingen (12)	Diversen (13)
					van de Staat		van de andere overheidsinstellingen (7)	aankoop op de markt door de geldschepende instellingen (8)	door tussenkomst van het Rentenfonds (9)				
					door overdracht van effecten van de schuld (5)	door netto-overdracht van deviezen (6)							
1957 1 ^e kwartaal	- 0,2	+ 1,1	+ 0,9	- 1,2	+ 5,3	- 1,9	- 2,0	+ 0,2	- 1,5	+ 1,1	- 0,1	...	+ 1,0
2 ^e kwartaal	+ 3,7	- 1,4	+ 2,3	- 0,1	+ 1,5	+ 1,1	+ 0,1	+ 0,5	+ 1,1	+ 0,8	...	- 0,2	+ 0,5
3 ^e kwartaal	- 7,5	+ 0,8	- 6,7	- 2,5	- 3,5	+ 0,4	+ 0,1	+ 0,3	- 0,6	...	- 0,1	+ 0,2	- 1,0
4 ^e kwartaal	+ 3,7	+ 0,8	+ 4,5	+ 5,1	- 1,4	+ 1,1	+ 0,2	+ 0,2	- 0,7	+ 1,5	- 0,4	+ 0,1	- 1,2
Totaal ...	- 0,3	+ 1,3	+ 1,0	+ 1,3	- 1,1	+ 0,7	- 1,6	+ 1,2	- 1,7	+ 3,4	- 0,6	+ 0,1	- 0,7
1958 1 ^e kwartaal	- 1,0	+ 1,9	+ 0,9	+ 3,9	- 0,6	+ 0,4	+ 0,2	+ 0,3	- 0,1	- 3,6	- 0,4	+ 0,5	+ 0,3
2 ^e kwartaal	+ 9,1	- 0,8	+ 8,3	+ 5,6	+ 2,7	+ 0,3	- 0,1	+ 0,4	+ 1,4	- 3,0	- 0,5	+ 0,1	+ 1,4
3 ^e kwartaal	- 2,7 ¹	+ 0,7 ¹	- 2,0	+ 2,8	- 4,9	+ 0,8	- 0,6	+ 1,0	+ 1,8	- 2,2	- 0,5	+ 0,6	- 0,3
4 ^e kwartaal	+ 7,5	+ 0,6	+ 8,1	+ 2,6	+ 7,1	- 0,1	+ 0,4	+ 0,2	- 0,4	+ 0,4	- 0,3	+ 0,5	- 2,3
Totaal ...	+12,9 ¹	+ 2,4 ¹	+15,3	+14,9	+ 4,3	+ 1,4	- 0,1	+ 1,9	+ 2,2	- 8,4	- 1,7	+ 1,7	- 0,9
1959 1 ^e kwartaal	+ 0,2	+ 3,4	+ 3,6	- 2,1	+ 1,2	+ 0,1	+ 0,4	+ 1,3	+ 1,2	+ 1,4	- 0,2	+ 0,2	+ 0,1
2 ^e kwartaal	+ 4,3	- 0,9	+ 3,4	+ 0,3	+ 0,3	- 1,1	+ 1,1	+ 0,2	+ 0,9	- 0,4	- 0,1	+ 0,3	+ 1,9
3 ^e kwartaal	- 4,4	+ 1,6	- 2,8	- 0,3	- 2,2	+ 0,3	- 0,8	+ 0,7	- 0,4	+ 0,3	...	+ 0,6	- 1,0
4 ^e kwartaal	+ 6,7	+ 1,7	+ 8,4	+ 2,8	+ 7,7	- 3,3	...	- 0,4	- 0,3	+ 3,1	...	- 0,2	- 1,0
Totaal ...	+ 6,8	+ 5,8	+12,6	+ 0,7	+ 7,0	- 4,0	+ 0,7	+ 1,8	+ 1,4	+ 4,4	- 0,3	+ 0,9	...
1960 1 ^e kwartaal	- 3,9	+ 5,1	+ 1,2	+ 4,7	- 2,8	- 3,9	+ 1,7	+ 1,0	+ 0,2	+ 0,4	...	+ 0,6	- 0,7
2 ^e kwartaal	+ 7,4	- 1,8	+ 5,6	- 0,1	+ 3,7	+ 1,3	- 0,1	- 0,5	+ 0,2	+ 0,7	- 0,2	+ 0,1	+ 0,5
3 ^e kwartaal	- 5,2 ²	+ 2,8 ²	- 2,4 ²	+ 4,6	+ 7,3	- 1,8	- 0,7	...	+ 1,0	- 0,5	- 0,2	- 0,4	- 2,5
4 ^e kwartaal	+ 6,1 ²	... ²	+ 6,1 ²	+ 1,6	- 5,2	+ 5,3	+ 1,3	- 0,3	+ 0,5	+ 4,1	- 0,3	- 0,4	- 0,5
Totaal ...	+ 4,4 ²	+ 6,1 ²	+10,5 ²	+ 1,6	+ 3,0	+ 0,9	+ 2,2	+ 0,2	+ 1,9	+ 4,7	- 0,7	- 0,1	- 3,2
1961 1 ^e kwartaal	+ 2,1 ²	+ 3,3 ²	+ 5,4 ²	- 1,7	+ 5,2	+ 0,2	- 0,6	+ 1,1	- 0,5	- 1,6	- 0,3	+ 0,8	+ 2,8
2 ^e kwartaal	+ 4,1	+ 0,4	+ 4,5	+ 0,1	+ 5,9	- 6,1	+ 0,6	- 0,1	+ 0,3	+ 2,7	- 0,3	+ 0,7	+ 0,7
3 ^e kwartaal	+ 1,7 ²	+ 3,6 ²	+ 5,3 ²	+ 4,3	+ 3,6	- 1,3	- 0,4	+ 0,4	...	+ 0,5	- 0,2	+ 0,4	- 2,0
4 ^e kwartaal	+ 8,8 ²	+ 1,8 ²	+10,6 ²	+ 5,4	- 6,2	+ 0,8	+ 2,5	+ 0,1	+ 0,6	+ 6,6	- 0,2	+ 0,5	+ 0,5
Totaal ...	+16,7 ²	+ 9,1 ²	+25,8 ²	+ 8,1	+ 8,5	- 6,4	+ 2,1	+ 1,5	+ 0,4	+ 8,2	- 1,0	+ 2,4	+ 2,0
1962 1 ^e kwartaal	- 1,1	+ 4,2	+ 3,1	+ 3,8	- 1,2	+ 2,5	- 0,2	+ 0,2	- 0,6	+ 0,4	- 0,5	- 0,2	- 1,1
2 ^e kwartaal	+ 8,7	...	+ 8,7	+ 1,7	+ 4,0	- 3,8	- 0,1	+ 0,6	+ 0,5	+ 1,8	- 0,7	+ 2,3	+ 2,4
3 ^e kwartaal	+ 1,6	+ 2,6	+ 4,2	+ 0,2	+ 4,4	- 2,0	+ 0,9	+ 0,4	- 0,1	+ 3,3	- 0,6	- 0,2	- 2,1
4 ^e kwartaal	+ 7,9	- 2,5	+ 5,4	- 0,7	- 3,2	+ 0,4	+ 0,5	- 0,7	+ 0,9	+ 6,1	- 0,6	+ 0,6	+ 2,1
Totaal ...	+17,1	+ 4,3	+21,4	+ 5,0	+ 4,0	- 2,9	+ 1,1	+ 0,5	+ 0,7	+11,6	- 2,4	+ 2,5	+ 1,3
1963 1 ^e kwartaal	+ 8,1	+ 2,2	+10,3	v+ 1,7	v+ 8,9	v+ 1,1	v- 0,1	v+ 0,3	+ 0,2	+ 1,6	- 0,1	v- 0,4	v- 2,9

N. B. — Voor de indeling van de « Geldhoeveelheid », zie tabel 4, hoofdstuk XIII.
— Voor de indeling van de « Transacties met het buitenland », zie tabel 5, hoofdstuk XIII.
— Voor de wijze van opstelling, zie opmerking onderaan tabel 1, hoofdstuk XIII.

1 De bankrekeningen op meer dan één maand van de financiële vennootschappen die tot juli 1958 in de geldhoeveelheid begrepen waren, konden van augustus 1958 af bij de quasi-monetaire liquiditeiten ingedeeld worden. De cijfers van de kolommen (1) en (2) van bovenstaande tabel wat betreft de veranderingen van de geldhoeveelheid en van de quasi-monetaire liquiditeiten in het derde kwartaal van 1958 en in het jaar 1958 houden geen rekening met de boekhoudkundige bewegingen die het gevolg waren van deze wijziging van de statistiek. — 2 Tijdens het derde kwartaal van 1960 werden de deposito's in de Belgische banken van Kongolese ingezetenen, niet banken, die tot dan toe in de monetaire statistieken niet van de rekeningen van ingezetenen waren onderscheiden in « financiële » buitenlandse rekeningen omgezet; later werd een deel van deze rekeningen opnieuw met rekeningen van ingezetenen gelijkgesteld. Deze omzettingen veroorzaakten in de geldhoeveelheid en de quasi-monetaire liquiditeiten een louter boekhoudkundige vermindering van F 0,9 miljard in het derde kwartaal van 1960 en boekhoudkundige vermeerderingen van F 0,3, F 0,2 F 0,1 en F 0,2 miljard, respectievelijk in het vierde kwartaal van 1960 en het eerste, derde en vierde kwartaal van 1961. Deze boekhoudkundige vermindering en vermeerderingen werden geweerd uit de wijzigingen van de geldhoeveelheid en de quasi-monetaire liquiditeiten, zoals ze in kolommen (1) tot (8) van onderhavige tabel voorkomen.

* Wegens de gewijzigde voorstelling van de staat van activa en passiva der depositobanken per 30 juni 1963 konden de gegevens met betrekking tot het 2^e kwartaal niet tijdig berekend worden om in dit nummer te verschijnen; zij zullen derhalve in het Tijdschrift van september opgenomen worden

XIII - 4. — GELDHOEVEELHEID

(miljarden franken)

Einde periode	Chartaal geld			Giraal geld					Totale geldhoeveelheid	Procent chartaal geld	
	Biljetten en munten van de Schatkist	Biljetten van de N.B.B.	Chartale geldhoeveelheid ²	in handen van de Schatkist en de lagere overheid	in handen van de bedrijven en particulieren ¹			Girale geldhoeveelheid			
					Rekeningen courant bij de N.B.B. ²	Tegoeden op postrekening ²	Deposito's direct opeisbaar of op ten hoogste 80 dagen bij de banken en parastatale instellingen ²				Totaal
(1)	(2)	(3)	(4)	(5)	(6)	(7)	(8)	(9) = (4) + (8)	(10) = (3) + (9)	(11) = (3) : (10)	
1952 Juni	5,8	96,3	100,6	6,8	0,5	18,8	44,9	64,2	71,0	171,6	58,6
December	5,9	97,8	102,0	7,5	0,6	18,0	46,4	65,0	72,5	174,5	58,4
1953 Juni	5,8	98,4	102,6	6,9	0,6	19,6	46,1	66,3	73,2	175,8	58,4
December	5,9	101,6	105,9	7,1	0,6	19,9	46,8	67,3	74,4	180,3	58,7
1954 Juni	5,9	100,2	104,3	8,1	0,7	20,2	49,0	69,9	78,0	182,3	57,2
December	5,9	102,7	106,7	7,4	0,5	20,6	48,4	69,5	76,9	183,6	58,1
1955 Juni	5,8	105,3	108,6	7,3	0,6	20,4	50,7	71,7	79,0	187,6	57,9
December	5,6	107,6	110,7	7,9	0,6	20,8	52,5	73,9	81,8	192,5	57,5
1956 Juni	5,4	108,4	111,4	6,7	0,8	22,6	54,1	77,0	83,7	195,1	57,1
December	5,4	111,5	114,3	6,5	0,6	21,3	55,6	77,5	84,0	198,3	57,7
1957 Juni	5,3	111,2	113,9	7,9	0,4	23,0	56,7	80,1	88,0	201,9	56,4
December	5,4	112,7	115,5	6,4	0,9	22,0	53,2	76,1	82,5	198,0	58,3
1958 Juni	5,5	115,3	118,1	7,6	0,4	23,2	56,8	80,4	88,0	208,1	57,3
December	5,5	117,4	120,3	7,2	0,5	24,0	57,5 ³	82,0	89,2	209,5	57,4
1959 Juni	5,5	117,5	120,3	7,8	0,4	24,9	60,6	85,9	93,7	214,0	56,2
December	5,6	118,3	121,3	7,6	0,5	25,8	61,1	87,4	95,0	216,3	56,1
1960 Juni	5,7	119,3	122,1	8,2	0,4	25,7	63,5	89,6	97,8	219,9	55,5
December	5,8	124,1	126,8	7,3 ⁵	0,7	26,9	58,7 ⁴	86,3	93,6	220,4	57,5
1961 Juni	5,9	124,8	127,9	8,5	0,4	27,3	62,7 ⁴	90,4	98,9	226,8	56,4
December	6,0	129,1	132,2	10,0	0,6	27,9	66,7	95,2	105,2	237,4	55,7
1962 Juni	6,1	132,1	135,3	10,4	0,4	29,1	69,8	99,3	109,7	245,0	55,2
Juli	6,1	133,2	136,2	9,8	0,4	30,5	67,6	98,5	108,3	244,5	55,7
Augustus	6,1	133,2	136,5	8,7	0,4	29,0	67,5	96,9	105,6	242,1	56,4
September	6,1	133,2	136,7	11,0	0,4	29,3	69,3	99,0	110,0	246,7	55,4
Oktober	6,1	134,5	137,9	8,6	0,4	30,2	69,5	100,1	108,7	246,6	55,9
November	6,1	134,0	137,5	8,4	0,3	29,5	71,1	100,9	109,3	246,8	55,7
December	6,2	138,5	141,7	10,6	0,5	30,4	71,3	102,2	112,8	254,5	55,7
1963 Januari	6,2	137,1	140,5	9,2	0,3	32,7	70,5	103,5	112,7	253,2	55,5
Februari	6,2	139,3	142,7	10,1	0,4	30,0	73,1	103,5	113,6	256,3	55,7
Maart	6,2	140,5	143,8	12,5	0,3	30,9	75,1	106,3	118,8	262,6	54,8
April	6,2	142,2	145,5	11,4	0,3	32,2	73,5	106,0	117,4	262,9	55,4
Mei	6,2	144,2	147,6	11,7	0,3	31,9	75,7	107,9	119,6	267,2	55,3
Juni	6,2	146,2	149,6	12,8	0,4	32,2	78,1	110,7	123,5	273,1	54,8

¹ Inclusief administratieve parastatale instellingen.

² Na aftrek van de kasvoorraden der geldscheppende instellingen.

³ Dank zij een nieuwe indeling werden, vanaf augustus 1958, de rekeningen op meer dan één maand van de financiële maatschappijen bij de banken uit de geldhoeveelheid verwijderd (cfr. tabel XIII - 1, noot 4).

⁴ In beginsel zouden de deposito's in de Belgische banken van de Kongolese ingezetenen niet in de geldhoeveelheid mogen begrepen zijn. Do toepassing van dit beginsel stuit nochtans op moeilijkheden van statistische aard. De deposito's op hoogstens één maand in de Belgische banken van de Kongolese ingezetenen, niet-banken, waren dan ook tot einde juli 1960 in de geldhoeveelheid begrepen; zij werden eruit verwijderd in augustus 1960 ten belope van F 0,1 miljard en in september voor een aanvullend bedrag van F 0,4 miljard, maar deze bedragen werden er vervolgens gedeeltelijk terug in opgenomen en wel in december 1960, januari, september en oktober 1961 telkens voor F 0,1 miljard. Dit heeft tot gevolg dat de beweging van de cijfers van de kolom (7) van bovenstaande tabel voor de periode juli 1960-oktober 1961 beïnvloed wordt door louter boekhoudkundige factoren.

⁵ Het cijfer van de girale geldhoeveelheid in handen van de Schatkist en de lagere overheid per einde december 1960 is abnormaal laag terwille van de wanorde, door de stakingen veroorzaakt. Zonder deze laatste had dit cijfer ongetwijfeld tussen F 8 miljard en F 9 miljard gelegen.

**XIII - 5. — GOUD- EN NETTODEVIEZENVOORRAAD
VAN DE GELDSCHEPPENDE INSTELLINGEN ***

(miljarden franken)

Tijdvak	Bedragen per einde tijdvak 1			Evolutie						Evolutie	
	N.B.B.	Overige geld-schep-pende instel-lingen	Totaal	Goud- en nettodevieszen-voor-raad na statistische aanpassing			Schenken-ingen en kapitaaltransac-ties van de overheid met het buitenland		Transac-ties met het buitenland 4 (excl. de schenkingen en kapitaal-transac-ties van de overheid)	Verschil tussen de cijfers van de geldschep-pende instell. [kol. (6)] en die v.d. betalings-balans [kol. (11)] ⁵	Goud- en netto-devieszen-voor-raad volgens de betalings-balans van de B.L.E.U. ⁶
				N.B.B.	Overige geld-schep-pende instel-lingen	Totaal	Staat 2	Andere 3			
(1)	(2)	(3) = (1) + (2)	(4)	(5)	(6)	(7)	(8)	(10)	(11)		
1952 Jaar	51,6	- 1,2	50,4	+ 1,1	+ 2,8	+ 3,9	- 3,2	...	+ 7,1	- 0,5	+ 3,4
1953 Jaar	52,7	- 2,4	50,3	+ 1,1	- 0,2	+ 0,9	+ 1,9	...	- 1,0	- 0,8	+ 0,1
1954 Jaar	50,9	- 2,6	48,3	- 1,8	- 0,3	- 2,1	+ 2,6	...	- 4,7	- 1,5	- 3,6
1955 Jaar	57,2	- 2,5	54,7	+ 6,3	+ 0,4	+ 6,7	+ 2,4	+ 0,2	+ 4,1	- 2,3	+ 4,4
1956 Jaar	57,8	- 3,8	54,0	+ 0,6	- 1,3	- 0,7	- 3,8	+ 0,3	+ 2,8	+ 1,1	+ 0,4
1957 1 ^o kwartaal	54,3	- 3,9	50,4	- 3,5	+ 0,2	- 3,3	- 1,9	- 0,2	- 1,2	...	- 3,3
2 ^o kwartaal	54,1	- 2,6	51,5	- 0,2	+ 1,2	+ 1,0	+ 1,1	...	- 0,1	+ 0,1	+ 1,1
3 ^o kwartaal	52,5	- 3,2	49,3	- 1,6	- 0,5	- 2,1	+ 0,4	...	- 2,5	+ 0,4	+ 1,7
4 ^o kwartaal	58,4	- 2,3	56,1	+ 5,9	+ 0,3	+ 6,2	+ 1,1	...	+ 5,1	- 0,2	+ 6,0
				+ 0,6	+ 1,2	+ 1,8	+ 0,7	- 0,2	+ 1,3	+ 0,3	+ 2,1
1958 1 ^o kwartaal	60,9	- 0,7	60,2	+ 2,5	+ 1,8	+ 4,3	+ 0,4	...	+ 3,9	- 0,2	+ 4,1
2 ^o kwartaal	67,5	- 1,3	66,2	+ 6,6	- 0,7	+ 5,9	+ 0,3	...	+ 5,6	+ 0,4	+ 6,3
3 ^o kwartaal	72,3	- 2,2	70,1	+ 4,8	- 1,2	+ 3,6	+ 0,8	...	+ 2,8	+ 0,4	+ 4,0
4 ^o kwartaal	75,5	- 3,4	72,1	+ 3,2	- 0,7	+ 2,5	- 0,1	...	+ 2,6	- 1,0	+ 1,5
				+ 17,1	- 0,8	+ 16,3	+ 1,4	...	+ 14,9	- 0,4	+ 15,9
1959 1 ^o kwartaal	70,6	- 0,3	70,3	- 4,9	+ 2,9	- 2,0	+ 0,1	...	- 2,1	+ 0,3	- 1,7
2 ^o kwartaal	73,5	- 3,8	69,7	+ 2,9	- 3,7	- 0,8	- 1,1	...	+ 0,3	+ 1,1	+ 0,3
3 ^o kwartaal	74,7 ⁷	- 3,5	71,2 ⁷	+ 0,9	- 1,6 ⁷	+ 0,7 ⁷	+ 0,3	- 0,7 ⁸	- 0,3	- 0,3	- 1,0
4 ^o kwartaal	72,3 ⁷	- 1,6	70,7 ⁷	+ 1,9	- 2,5 ⁷	+ 1,9	- 0,6 ⁷	- 3,3	- 0,1	+ 2,8	- 1,7
				- 6,1 ⁷	+ 2,0	- 4,1 ⁷	- 4,0	- 0,8 ⁸	+ 0,7	...	- 4,1
1960 1 ^o kwartaal	74,0	- 1,2	72,8	+ 1,7	+ 0,2	+ 1,9	- 3,9	+ 1,1	+ 4,7	+ 1,5	+ 3,4
2 ^o kwartaal	76,3	- 1,8	74,5	+ 2,3	- 0,7	+ 1,6	+ 1,3	+ 0,4	- 0,1	+ 0,1	+ 1,7
3 ^o kwartaal	69,7	- 2,5 ⁹	67,2 ⁹	- 6,6	+ 0,3 ⁹	- 6,3 ⁹	- 1,8	+ 0,1	- 4,6	+ 0,3	- 6,0
4 ^o kwartaal	80,5	- 5,7 ⁹	74,8 ⁹	+ 10,8	- 3,7 ⁹	+ 7,1 ⁹	+ 5,3	+ 0,2	+ 1,6	...	+ 7,1
				+ 8,2	- 3,9 ⁹	+ 4,3 ⁹	+ 0,9	+ 1,8	+ 1,6	+ 1,9	+ 6,2
1961 1 ^o kwartaal	79,7	- 6,4 ⁹	73,3 ⁹	- 0,8	- 1,0 ⁹	- 1,8 ⁹	+ 0,2	- 0,3	- 1,7	+ 0,6	- 1,2
2 ^o kwartaal	82,6	- 14,4	68,2	+ 2,9	- 8,6	- 5,7	- 6,1	+ 0,3	+ 0,1	- 0,7	- 6,4
3 ^o kwartaal	86,0	- 15,1 ⁹	70,9 ⁹	+ 3,4	- 0,4 ⁹	+ 3,0 ⁹	- 1,3	...	+ 4,3	- 0,8	+ 2,2
4 ^o kwartaal	92,7	- 14,9 ⁹	77,8 ⁹	+ 6,7	- 0,4 ⁹	+ 6,3 ⁹	+ 0,8	+ 0,1	+ 5,4	- 0,3	+ 6,0
				+ 12,2	- 10,4 ⁹	+ 1,8 ⁹	- 6,4	+ 0,1	+ 8,1	- 1,2	+ 0,6
1962 1 ^o kwartaal	90,5	- 5,9	84,6	- 2,2	+ 8,8	+ 6,6	+ 2,5	+ 0,3	+ 3,8	...	+ 6,6
2 ^o kwartaal	89,6	- 7,2	82,4	- 0,9	- 1,2	- 2,1	- 3,8	...	+ 1,7	- 0,4	- 2,5
3 ^o kwartaal	88,6	- 7,7	80,9	- 1,0	- 0,6	- 1,7	- 2,0	+ 0,1	+ 0,2	+ 0,9	- 0,8
4 ^o kwartaal	91,0	- 10,5	80,5	+ 2,4	- 2,8	- 0,3	+ 0,4	...	- 0,7	+ 0,8	+ 0,5
				- 1,7	+ 4,2	+ 2,5	- 2,9	+ 0,4	+ 5,0	+ 1,3	+ 3,8
1963 1 ^o kwartaal	95,4	- 11,6	83,8	+ 4,4	- 1,6	+ 2,8	+ 1,1	...	+ 1,7	- 0,3	+ 2,5

1 Een indeling van de goud- en nettodevieszenvoorraad per voornaamste categorie van vorderingen en verplichtingen wordt gegeven in tabel XIII-2 en, voor de periode 1950-1960, in het Tijdschrift voor Documentatie en Voorlichting van juli 1961, blz. 20 tot 27.

2 Deze kolom is dezelfde als kolom (6) van tabel XIII-3.

3 Deze bedragen omvatten inzonderheid de buitenlandse leningen van de lagere overheid en van de administratieve parastatale instellingen en de bewegingen van de door de N.M.K.N. aangehouden vorderingen in internationale akkoorden (zie noot 8 hierna).

4 Cijfers van deze kolom die, berekend zoals onderhavige tabel het aantoon, worden hernomen in kolom (4) van tabel XIII - 8.

5 Dit verschil ligt grotendeels aan het feit dat de drie hierna volgende gegevens begrepen zijn in de goud- en nettodevieszenvoorraad volgens de Belgisch-Luxemburgse betalingsbalans, doch niet in de goud- en nettodevieszenvoorraad van de Belgische geldscheppende instellingen : a) de schommelingen van de nettotoegevoerde van de Luxemburgse banken tegenover de andere landen dan België; b) tot 31 december 1960, de schommelingen van de verplichtingen der Belgische banken tegenover de Kongolese maatschappijen; c) de schommelingen van de verplichtingen van de Luxemburgse banken en, tot het tweede kwartaal van 1958, van de Belgische banken tegenover de in de B.L.E.U. gevestigde internationale instellingen.

6 Zie tabel IX - 1, totaal, en tabel IX - 2, rubriek 6.

7 Krachtens de wet van 19 juni 1959 mocht de N.B.B. in haar boeken, als eigen bezit, de vordering aantekenen die de Belgische Staat op het Internationale Monetaire Fonds bezit tot terugbetaling van zijn quotum als lid van het Fonds en zulks tot beloop van de door haar, ten gunste van het Fonds en ter ontlasting van de Staat, uitgegeven biljetten, verleende kredieten of gestorte goudbedragen. Een gedeelte van de vordering die de N.B.B. krachtens deze wettelijke beschikkingen boekt, vloeit niet voort uit verrichtingen met het Fonds, doch uit eenvoudige overnamen van vorderingen van de Belgische Staat. Dergelijke overnamen hadden plaats ten bedrage van F 2,8 miljard in het derde kwartaal van 1959 en van F 0,1 miljard in het vierde kwartaal van hetzelfde jaar. In het verloop van de « Goud- en nettodevieszenvoorraad na statistische aanpassing » [kol. (4) en (6)] wordt met die bedragen geen rekening gehouden.

8 Ten gevolge van de Conventie van 1 juli 1959, kocht de N.M.K.N. van de N.B.B. verscheidene gevestigde vorderingen in betalingsakkoorden af. Deze afkopen verklaren, voor ongeveer 0,8 miljard, de vermindering van de goud- en nettodevieszenvoorraad van de N.B.B. [kol. (1)] tijdens het derde kwartaal van 1959. Evenals de latere terugbetalingen door het buitenland van afgekochte vorderingen, oefenen ze echter geen invloed uit op het saldo van de transacties met het buitenland opgenomen in kolom (9); in de evolutie van de goud- en nettodevieszenvoorraad worden zij inderdaad gelijkgesteld met kapitaaltransacties van de overheid (andere dan de Staat) met het buitenland en komen dan ook voor in kolom (8).

9 Tijdens het derde kwartaal van 1960 werden de deposito's van de Kongolese ingezetenen bij de Belgische banken, waarmee tot dan toe geen rekening kon gehouden worden voor de berekening van de goud- en nettodevieszenvoorraad van de geldscheppende instellingen zoals deze in kolommen (2) en (3) van onderhavige tabel voorkomt, in de « bilaterale » of « financiële » buitenlandse rekeningen omgezet; later werd een deel van de financiële rekeningen opnieuw met rekeningen van ingezetenen gelijkgesteld. Deze omzettingen brachten in de goud- en nettodevieszenvoorraad van de geldscheppende instellingen tijdens het derde kwartaal van 1960 een louter boekhoudkundige vermindering toe van 1,8 miljard en boekhoudkundige vermeerderingen van F 0,8, F 0,2, F 0,1 en F 0,2 miljard respectievelijk in het vierde kwartaal van 1960 en het eerste, derde en vierde kwartaal van 1961. Deze boekhoudkundige vermindering en vermeerderingen werden geweerd uit de evolutie van de « goud- en nettodevieszenvoorraad na statistische aanpassing » [kol. (5) en (6)].

* Zie noot * van de tabellen XIII 1 en 3.

XIII - 6. — BALANSEN VAN DE NATIONALE BANK VAN BELGIE (1951-1958)

(miljoenen franken)

Posten	1951 31 december	1952 31 december	1953 31 december	1954 31 december	1955 31 december	1956 31 december	1957 31 december	1958 31 december
ACTIVA								
Goudvoorraad	31.771	35.180	38.787	38.911	46.385	46.247	45.767	63.487
Tegoed op het buitenland	178	1.431	903	3.338	259	995	1.923	1.415
Te ontvangen deviezen en goud	—	2.492	1.994	—	—	2.986	350	280
Vorderingen op het buitenland in het kader van betalingsakkoorden :								
a) E.B.U.	15.202	14.951	13.440	8.596	9.138	9.743	6.825	7.806
b) landen, leden van de E.B.U.	4.709	1.640	942	709	712	422	1.744	1.312
c) landen, leden van het E.M.A.	—	—	—	—	—	—	—	44
d) andere landen	868	646	304	580	821	772	879	774
Debiteuren termijnverkoop dev. en goud	2.170	1.476	20	1.448	1	89	1.464	72
Handelspapier op België	8.890	9.152	8.319	9.511	8.399	11.395	14.384	4.103
Voorschotten op onderpand	345	394	721	291	210	453	2.726	510
Mobilisering van spec. rekeningen E.B.U. (K.B. van 22-3-1952 en 26-7-1952) ...	—	166	227	—	—	—	—	—
Overheidseffecten (art. 20 der statuten. Overeenkomsten van 14 september 1948 en 15 april 1952) :								
a) schatkistcertificaten	6.460	6.035	7.970	7.895	8.800	5.900	6.615	7.840
b) papier uitgegeven door instellingen waarvan de verbintenissen door de Staat gewaarborgd zijn	1.824	445	...	1.183	783	1.836	42	11
c) andere overheidseffecten	69	225	70	44	118	89	1	...
Rekening-courant van de Schatkist	—	—	—	—	—	—	1.925	—
Deel- en pasmunt	202	345	247	548	700	690	673	650
Tegoed bij de Dienst der Postchecks ...								
Rekening A	1	2	2	2	—	—	—	—
Rekening B	1.018	803	468	240	—	—	—	—
Geconsolideerde vordering op de Staat (art. 3, § b van de wet v. 28 juli 1948)	34.860	34.763	34.660	34.660	34.660	34.660	34.456	34.243
Overheidsfondsen (art. 18 en 21 der stat.)	1.221	1.478	1.678	1.792	1.914	2.072	2.239	2.379
Te innen waarden	365	167	130	151	171	395	210	175
Gebouwen, materieel en meubelen	740	889	967	1.061	1.179	1.318	1.416	1.468
Waarden van de Pensioenkas van het Personeel	633	674	707	744	810	885	957	1.009
Overgangsrekeningen	165	225	270	176	224	197	244	239
	111.691	113.579	112.826	111.880	115.285	121.145	124.241	127.813
PASSIVA								
Bankbiljetten in omloop	94.967	97.784	101.592	102.679	107.556	111.533	112.670	117.353
Rekeningen-courant en diversen :								
gewone rekening	30	24	27	29	11	11	19	8
rekeningen Akkoord voor Econ. Samenwerking .	1.044	1.341	193	88	57	28	20	—
Schatkist } buitengewone conjunctuurtaks (Wet van 12-3-1957)	—	—	—	—	—	—	209	692
Organismen door een bijzondere wet beheerd en openbare besturen	310	405	364	269	277	320	524	313
Banken in België	1.805	2.446	2.143	1.997	1.888	1.663	2.546	2.876
Banken in het buitenland : gewone rekeningen	475	476	920	1.035	171	229	179	181
Particulieren	393	253	261	280	348	321	340	174
Te betalen waarden	831	447	465	362	390	450	654	474
Verbintenissen tegenover het buitenland in het kader van betalingsakkoorden :								
a) landen, leden van de E.B.U.	644	1.471	352	71	277	752	268	231
b) landen, leden van het E.M.A.	—	—	—	—	—	—	—	137
c) andere landen	1.120	879	695	462	747	273	268	302
Totaal der verbintenissen op zicht ...	101.619	105.526	107.012	107.272	111.722	115.580	117.697	122.681
Speciale provisie :								
voor E.B.U.-voorschotten :								
a) speciale rekeningen (K. B. van 15-9-1951, 22-3-1952 en 26-7-1952)	1.079	3.872	2.817	—	—	—	—	—
b) Schatkist	4.057	—	—	—	—	—	—	—
c) Overeenkomst van 14-9-54 : N.M.K.N.	—	—	—	—	—	275	475	500
Te leveren deviezen en goud	2.478	1.483	32	1.498	71	1.551	1.850	370
Pensioenkas van het Personeel	633	674	707	744	810	885	957	1.009
Overgangsrekeningen	122	106	200	143	284	289	537	446
Kapitaal	400	400	400	400	400	400	400	400
Reservefonds :								
a) Statutaire reserve	208	232	256	283	315	349	385	425
b) voorzorgsfonds	228	234	243	243	245	247	248	254
c) rekening der afschrijvingen op gebouwen, materieel en meubelen ...	616	789	867	961	1.079	1.208	1.306	1.353
Te verdelen nettowinst	251	263	292	336	359	361	386	381
	111.691	113.579	112.826	111.880	115.285	121.145	124.241	127.813

N. B. — Het Jaarverslag van de N.B.B. bevat, in bijlage, al de weekstaten voor het verslagjaar. Het geeft eveneens een beknopte toelichting bij de voornaamste balansposten.

XIII - 6. — BALANSEN EN WEEKSTATEN VAN DE NATIONALE BANK VAN BELGIE

Sedert 31 december 1959

(miljoenen franken)

Posten	1959 31 december	1960 31 december	1961 31 december	1962 31 december	1962 6 augustus	1963 5 augustus	1962 10 september	1963 9 september
ACTIVA								
Goudvoorraad	56.693	58.525	62.424	68.248	66.760	67.691	67.039	68.197
Vreemde valuta's	4.407	12.605	20.432	12.848	14.825	20.307	14.192	20.523
Te ontvangen vreemde valuta's en goud	224	6.775	6.856	2.935	6.211	9.476	5.606	10.258
Activa in het buitenland, in Belgische franken	—	—	—	—	—	1.500	—	1.500
Internationale akkoorden (Wetten van 28-7-1948 en 19-6-1959) :								
a) E.B.U.	5.536	3.509	413	251	298	138	294	134
b) E.M.A.	20	...	60	...
c) I.M.F.	4.388	4.388	7.989	6.738	6.738	6.814	6.738	6.814
d) andere akkoorden
Debiteuren wegens termijnverkopen van vreemde valuta's en goud	1.205	11.821	18.494	12.341	14.433	19.929	14.009	20.547
Handelspapier	7.560	6.773	5.086	10.083	3.903	7.151	1.854	4.889
Voorschotten op onderpand	102	51	74	3.022	61	1.272	642	608
Overheidseffecten (Art. 20 der statuten. Overeenkomsten van 14-9-1948, 15-4-1952 en 1-2-1963)	8.215	6.040	6.515	5.140	8.215	8.200	9.590	9.200
Deel- en pasmunt	645	617	490	326	426	315	434	325
Tegoed bij het Bestuur der Postchecks ...	2	1	2	2	2	2	2	1
Geconsolideerde vordering op de Staat (Wetten van 28-7-1948 en 19-6-1959) .	34.030	34.000	34.000	34.000	34.000	34.000	34.000	34.000
Overheidsfondsen (art. 18 en 21 der stat.)	2.469	2.519	2.568	2.627	2.627	2.702	2.627	2.702
Gebouwen, materieel en meubelen	1.508	1.519	1.539	1.593	1.539	1.593	1.539	1.593
Waarden van de Pensioenkas van het Personeel	1.032	1.075	1.168	1.278	1.230	1.345	1.224	1.339
Diversen	515	698	544	1.778	1.396	1.204	1.008	1.642
	128.531	150.916	168.594	163.210	162.684	183.639	160.858	184.272
Orderekening :								
Bestuur der Postchecks : Tegoed voor rekening van de Minister van Nationale Opvoeding en Cultuur (Schoolpakt, wet van 29 mei 1959, artikel 15)	1.512	2.114	2.170	1.911	1.147	757	966	581
PASSIVA								
Bankbiljetten in omloop	118.325	124.091	129.078	138.481	133.416	147.468	132.383	146.233
Rekeningen-courant :								
gewone rekening	7	24	1	5	16	12	17	8
buitengewone conjunctuurtaks (Wet van 12-3-1957)	494	185	25	27	24	25	24	26
Schatkist } speciale rekening verevening E.B.U.	1
Banken in het buitenl. : gew. rekening.	252	308	445	387	382	257	328	250
Diverse rekeningen-courant	3.161	2.606	8.338	3.474	2.943	655	3.095	884
Internationale akkoorden (Wetten van 28-7-1948 en 19-6-1959) :								
a) E.M.A.	344	249	200	185	128	107	132	116
b) andere akkoorden	224	263	365	413	268	296	356	342
Totaal der verbintenissen op zicht ...	122.808	127.726	138.452	142.972	137.177	148.820	136.335	147.859
Te leveren vreemde valuta's en goud ...	1.436	18.644	25.376	15.271	20.655	29.388	19.620	30.849
Pensioenkas van het Personeel	1.032	1.075	1.168	1.278	1.230	1.345	1.224	1.339
Diversen	767	938	1.007	1.016	995	1.383	1.052	1.522
Kapitaal	400	400	400	400	400	400	400	400
Reserves en afschrijvingsrekeningen	2.088	2.133	2.191	2.273	2.227	2.303	2.227	2.303
	128.531	150.916	168.594	163.210	162.684	183.639	160.858	184.272
Orderekening :								
Minister van Nationale Opvoeding en Cultuur : Tegoed voor zijn rekening bij het Bestuur der Postchecks (Schoolpakt, wet van 29 mei 1959, artikel 15)	1.512	2.114	2.170	1.911	1.147	757	966	581

N. B. — Het Jaarverslag van de N.B.B. bevat, in bijlage, al de weekstaten voor het verslagjaar. Het geeft eveneens een beknopte toelichting bij de voornaamste balansposten.

XIII - 7. — ALGEMENE STAAT DER BANKEN ¹

(miljoenen franken)

Activa

Posten	1959 31 december	1960 31 december	1961 31 december	1962 31 december	1962 31 mei	1963 31 mei	1962 30 juni	1963 30 juni
A. Spaargelden (art. 15, K.B. 42)	—	—	—	—	—	—	—	—
B. Beschikbare en vlottende middelen :								
Kas, Nationale Bank, Postrekening, N.K.B.K.	5.972	5.933	7.533	6.523	3.319	3.230	3.232	3.428
Daggeld	1.013	1.277	1.214	1.272	1.339	856	1.410	951
Bankiers	6.696	8.103	10.782	13.192	10.354	14.024	10.343	15.988
Moedermaatsch., filialen en dochtermaatschappijen	2.345	3.236	4.287	4.717	5.992	5.831	4.660	5.784
Andere te innen waarden op korte termijn	5.205	6.017	6.742	8.248	8.459	9.629	7.722	10.444
Wissels	52.469	55.155	66.088	46.685	70.475	60.235	71.508	68.499
a) Overheidspapier ²	34.341	33.627	40.213	16.569	40.252	23.251	40.801	29.935
b) Handelswissels ³	18.128	21.528	25.875	30.116	30.223	36.984	30.707	38.563
Prolongaties en voorschotten op effecten	1.364	1.168	1.237	1.317	1.253	1.168	1.201	1.154
Debiteuren wegens verstrekte accepten	11.944	12.682	14.318	17.927	15.811	18.424	16.764	19.012
Diverse debiteuren	22.792	26.064	30.726	38.608	32.776	40.254	32.504	41.471
Effecten	34.988	39.274	53.444	75.148	53.931	77.323	54.615	71.149
a) Belgische wettelijke reserve	366	401	429	468	451	512	463	538
b) Belgische overheidsfondsen ^{2 4}	32.021	36.199	50.094	71.460	50.292	73.697	51.048	67.356
c) Buitenlandse overheidsfondsen ⁴	231	275	473	317	360	235	311	319
d) Bankaandelen	1.340	1.291	1.261	1.282	1.265	1.485	1.265	1.544
e) Andere fondsen	1.030	1.103	1.137	1.621	1.563	1.394	1.523	1.392
Diversen	1.730	1.570	1.552	2.339	1.564	1.868	1.614	1.961
Niet gestort kapitaal	7	7	9	9	9	9	9	9
Totaal beschikbare en vlottende middelen ...	146.525	160.486	197.932	215.985	205.282	232.851	205.582	239.850
C. Vastgelegde middelen :								
Oprichtings- en eerste inrichtingskosten	23	20	19	17	18	18	17	20
Gebouwen	1.126	1.190	1.251	1.301	1.273	1.372	1.280	1.370
Participaties in dochtermaatsch. voor immobiliën ...	257	258	273	265	265	265	265	265
Vorderingen op dochtermaatsch. voor immobiliën ...	350	345	278	312	312	313	314	316
Materieel en meubilair	140	153	166	200	189	207	185	210
Totaal vastgelegde middelen ...	1.896	1.966	1.987	2.095	2.057	2.175	2.061	2.181
Totaal der activa ...	148.421	162.452	199.919	218.080	207.339	235.026	207.643	242.031

¹ De algemene staat bevat, wat betreft de banken welke hun bedrijvigheid gedeeltelijk in het buitenland uitoefenen, slechts de bestanddelen der activa van de Belgische zetels. De saldi van de rekeningen geopend door deze laatste op naam van de in het buitenland gevestigde zetels zijn opgenomen onder de rubriek « Moedermaatschappijen, filialen en dochtermaatschappijen ».

² Sedert juni 1963 bevat de rubriek « Overheidspapier » de effecten door de Staat of onder zijn waarborg op hoogstens één jaar uitgegeven. Behalve het herdisconteerbare of ten belope van 95 pct. mobiliseerbare overheidspapier omvat ze dus ook overheidspapier in deviezen en effecten op hoogstens één jaar uitgegeven onder staatswaarborg, actiefbestanddelen die tot nog toe onder de Belgische overheidsfondsen waren opgenomen.

³ **Wissels herdisconteerd door de banken bij de N.B.B. en bij de parastatale instellingen**

(Uitstaande bedragen in miljoenen franken)

1959 31 december	6.895	1961 31 december	6.999	1962 31 mei	6.456	1963 31 mei	6.861
1960 31 december	6.547	1962 31 december	8.486	1962 30 juni	6.273	1963 30 juni	7.574

⁴ Uit de rubriek « Belgische overheidsfondsen » worden daarenboven sedert juni 1963 naar de rubriek « Buitenlandse overheidsfondsen » overgeheveld, diegene onder de effecten van de Kongolese schuld die niet onder waarborg van de Belgische Staat werden uitgegeven.

XIII - 7. — ALGEMENE STAAT DER BANKEN ¹

(miljoenen franken)

Passiva

Posten	1959 31 december	1960 31 december	1961 31 december	1962 31 december	1962 31 mei	1963 31 mei	1963 30 juni	1963 30 juni
A. Spaargelden (art. 15, K. B. 42)	—	—	—	—	—	—	—	—
B. Opvraagbaar :								
Bevoorrechte of gewaarborgde schuldeisers	415	330	398	1.747	521	568	2.227	1.155
Daggeld	644	1.332	2.110	871	1.764	2.185	2.273	1.980
a) Gedekt door reële zekerheden	571	1.247	1.986	815	1.698	2.082	2.186	1.819
b) Niet gedekt door reële zekerheden	73	85	124	56	66	103	87	161
Bankiers	8.568	14.208	28.067	26.553	24.183	32.181	21.846	33.949
Moedermaatschappijen, filialen en dochtermaatsch. .	2.398	3.165	3.911	4.300	3.386	4.686	3.197	6.334
Geaccepteerde wissels	11.945	12.683	14.319	17.928	15.813	18.424	16.769	19.012
Andere te betalen waarden op korte termijn	2.690	2.382	2.776	3.875	4.281	5.110	3.822	5.202
Crediteuren wegens wissels ter incasso	889	990	967	1.095	1.074	1.051	1.091	1.129
Deposito's en crediteuren	99.256	103.790	121.118	130.986	128.773	139.295	128.756	141.949
a) Dadelijk opvraagbaar	62.077	61.080	66.746	71.259	69.512	75.002	70.033	78.231
b) Op hoogstens dertig dagen	3.319	4.873	6.112	5.532	6.038	6.573	5.596	5.960
c) Op meer dan dertig dagen	14.800	19.200	27.902	29.392	31.740	30.347	31.214	29.732
d) Op meer dan een jaar	1.495	956	1.529	2.201	1.860	1.535	2.135	1.564
e) Op meer dan twee jaar	2.097	1.975	2.495	2.671	2.352	2.995	2.331	2.997
f) Bankboekjes	13.730	14.115	14.613	17.937	15.483	20.831	15.659	21.412
g) Andere op boekjes ingeschreven deposito's ...	1.738	1.591	1.721	1.994	1.788	2.012	1.788	2.053
Obligaties en kasbons	6.891	7.573	8.619	11.060	9.706	11.211	9.766	11.183
Nog te storten bedragen op fondsen en participaties	664	635	615	689	640	691	610	703
Diversen	4.451	4.940	6.007	6.104	5.657	6.113	5.541	5.717
Totaal opvraagbaar ...	138.811	152.028	188.907	205.208	195.798	221.515	195.898	228.313
C. Niet opvraagbaar :								
Kapitaal	5.746	6.201	6.520	7.636	6.917	8.011	6.917	8.041
Niet beschikbare reserve wegens uitgiftepremie	283	284	292	785	275	793	305	793
Wettelijke reserve (art. 13, K. B. 185)	369	406	428	467	481	512	467	537
Beschikbare reserve	3.106	3.363	3.652	3.828	3.735	4.011	3.928	4.161
Reservefonds	106	170	120	156	133	184	128	186
Totaal niet opvraagbaar ...	9.610	10.424	11.012	12.872	11.541	13.511	11.745	13.718
Totaal der passiva ...	148.421	162.452	199.919	218.080	207.339	235.026	207.643	242.031

¹ De algemene staat bevat, wat betreft de banken welke hun bedrijvigheid gedeeltelijk in het buitenland uitoefenen, slechts de bestanddelen der passiva van de Belgische zetels. De saldi van de rekeningen geopend door deze laatste op naam van de in het buitenland gevestigde zetels zijn opgenomen onder de rubriek « Moedermaatschappijen, filialen en dochtermaatschappijen ».

XIII - 8. — VERRICHTINGEN IN POSTREKENING

Bron : *Bestuur der Postchecks.*

	Duizenden rekeningen	Totaal tegoed 1	Tegoed van particulieren 2	Credit		Debet		Algemene beweging	Percentages van de verrichtingen uitgevoerd zonder gebruik van chartaal geld
				Stortingen en diversen	Giro's	Cheques en diversen	Giro's		
				(daggemiddelden)		(maandgemiddelden of maanden)			
(einde tijdvak)	(miljarden franken)								
1954	678	27,8	20,6	29,7	74,1	29,5	74,1	207,4	91
1955	703	28,3	20,8	30,5	76,2	30,3	76,2	213,3	91
1956	742	29,8	22,2	32,7	81,9	32,7	81,9	229,3	91
1957	765	30,4	22,4	36,0	89,1	36,0	89,1	250,2	91
1958	789	31,2	23,5	37,4	93,0	37,3	93,0	260,8	91
1959	819	33,1	25,1	39,4	97,9	39,1	97,9	274,3	91
1960	855	37,1	26,9	42,4	103,3	41,6	103,3	290,7	92
1961	882	40,3	29,2	45,7	111,2	46,0	111,2	314,2	92
1962	907	43,4	31,7	49,8	118,4	49,4	118,4	335,9	92
1961 4 ^o kwartaal	882	39,7	29,1	47,4	114,2	45,8	114,2	321,5	92
1962 1 ^o kwartaal	887	42,7	31,5	46,6	114,9	47,4	114,9	323,7	92
2 ^o kwartaal	891	43,4	32,1	49,3	115,5	48,6	115,5	328,8	92
3 ^o kwartaal	900	43,4	31,8	48,4	114,8	48,7	114,8	326,7	92
4 ^o kwartaal	907	44,2	31,6	54,7	128,4	52,8	128,4	364,3	92
1963 1 ^o kwartaal	913	48,8	34,5	52,1	127,5	52,9	127,5	359,8	93
2 ^o kwartaal	915	46,8	35,0	52,0	121,8	51,5	121,8	347,0	92
1962 Juli	893	47,8	32,3	57,2	134,1	58,8	134,1	384,1	93
Augustus	896	41,5	31,6	44,3	108,5	46,2	108,5	307,6	92
September	900	40,8	31,5	43,8	101,7	41,3	101,7	288,5	92
Oktober	903	43,7	31,5	51,7	124,8	52,6	124,8	353,8	91
November	906	43,0	31,0	52,0	126,1	51,8	126,1	356,2	93
December	907	46,1	32,4	60,4	134,3	53,9	134,3	382,9	93
1963 Januari	909	51,2	34,7	56,9	132,5	53,9	132,5	375,8	92
Februari	911	50,6	34,8	45,9	126,3	54,4	126,3	352,7	93
Maart	913	44,5	34,0	53,4	123,6	50,3	123,6	350,9	93
April	913	47,1	34,7	51,2	120,4	51,6	120,4	343,7	92
Mei	914	46,9	34,8	52,6	126,3	53,9	126,3	359,0	92
Juni	915	46,4	35,6	52,2	118,6	48,9	118,6	338,4	92
Juli	917	53,5	35,3	69,1	159,6	69,8	159,6	458,0	93

¹ Omvat het tegoed van de particulieren en van de Rijksrekenplichtigen.

² Deze tegoeden omvatten de vrije tegoeden en, tot en met juni 1961, de effecten van de Muntsaneringslening waarin de definitief geblokkeerde tegoeden werden omgezet; vanaf juli 1961, alleen de vrije tegoeden. De cijfers over de vrije tegoeden der particulieren per einde tijdvak, worden in de stand van de Staatsschuld gepubliceerd (cf. tabel 3, hoofdstuk XVI van onderhavig Tijdschrift).

XIII - 9. — GEZAMENLIJKE BETALINGEN
DOOR MIDDEL VAN DIRECT OPEISBARE BANKDEPOSITO'S IN BELGISCHE FRANKEN
EN VAN TEGOEDEN IN POSTREKENING ¹

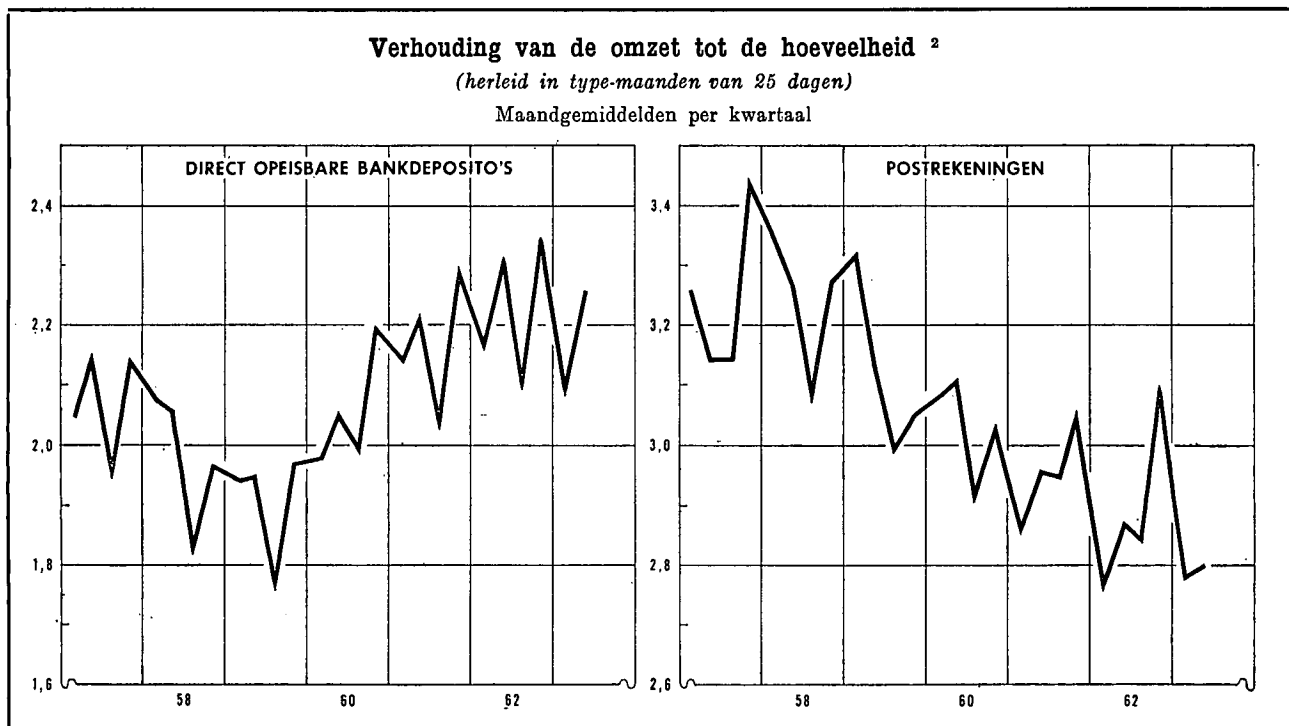

Maandgemiddelden of maand	Gezamenlijke betalingen herleid tot type-maanden van 25 dagen door middel van			Verhouding van de omzet tot de hoeveelheid ²		
	direct opeisbare bankdeposito's ³	tegoeden in postrekening ⁴	Totaal	bruto	herleid tot type-maanden van 25 dagen ⁵	
	<i>(miljarden franken)</i>			direct opeisbare bankdeposito's ³	direct opeisbare bankdeposito's ³	tegoeden in postrekening ⁴
1954	67,4	64,6	132,0	1,83	1,80	2,99
1955	75,4	66,8	142,2	1,94	1,92	3,06
1956	83,2	70,3	153,5	1,98	1,95	3,01
1957	89,8	76,6	166,4	2,10	2,08	3,25
1958	85,7	80,4	166,1	2,01	1,99	3,25
1959	90,3	83,4	173,7	1,93	1,91	3,13
1960	99,4	87,2	186,6	2,09	2,06	3,04
1961	106,9	93,0	199,9	2,19	2,18	2,96
1962	119,0	99,3	218,3	2,25	2,23	2,89
1961 4 ^e kwartaal	115,2	96,1	211,3	2,29	2,30	3,06
1962 1 ^e kwartaal	110,1	94,6	204,7	2,24	2,18	2,78
2 ^e kwartaal	123,4	99,2	222,6	2,28	2,31	2,87
3 ^e kwartaal	112,3	98,0	210,3	2,12	2,10	2,84
4 ^e kwartaal	130,1	105,3	235,4	2,36	2,34	3,09
1963 1 ^e kwartaal	117,8	103,8	221,6	2,12	2,09	2,78
2 ^e kwartaal	132,1	105,6	237,7	2,24	2,26	2,80
1962 Juli	124,0	105,2	229,2	2,30	2,30	2,97
Augustus	106,2	100,5	206,7	2,09	2,01	2,99
September	106,8	88,3	195,1	1,98	1,98	2,57
Oktober	123,2	99,4	222,6	2,41	2,24	2,88
November	132,1	108,4	240,5	2,27	2,37	3,30
December	135,1	108,1	243,2	2,40	2,40	3,09
1963 Januari	122,4	103,6	226,0	2,28	2,19	2,75
Februari	115,8	108,3	224,1	1,99	2,07	2,90
Maart	115,3	99,4	214,7	2,10	2,02	2,68
April	132,9	103,9	236,8	2,30	2,30	2,74
Mei	138,8	109,3	248,1	2,34	2,34	2,97
Juni	124,7	103,6	228,3	2,07	2,15	2,68
Juli	149,3	113,2	262,5	2,47	2,38	2,93

¹ Benaderende gegevens volgens het totaal der debetverrichtingen (incl. de rekeningen van vreemdelingen en de debetverrichtingen met betrekking tot betalingen aan het buitenland).

² De verhouding van de omzet tot de hoeveelheid wordt bekomen door deling van het bedrag der debiteringen op de rekeningen van de direct opeisbare bankdeposito's in Belgische franken of op de postrekeningen van de particulieren en de buitengewone Rijksrekenplichtigen door de gemiddelde tegoeden op deze rekeningen tijdens de beschouwde periode.

³ De telling omvat niet alle banken.

⁴ Uit de brutogegevens werden de dubbel getelde overschrijvingen verwijderd, die voortvloeien uit de inrichting van de Rijksboekhouding en waarvan een telling mogelijk was.

⁵ Van 1951 tot en met 1954, berekend op basis van het aantal werkdagen bij het Bestuur der Postchecks; nadien berekend op basis van het aantal werkdagen in de nijverheid.

N. B. — Wijze van opstelling : zie *Tijdschrift voor Documentatie en Voorlichting*, XXVe jaargang, deel II, n^o 4, oktober 1950, blz. 222.

Bibliografische referenties : *Jaarverslagen van de N.B.B.* — *Belgisch Staatsblad* : algemene staat der banken. — *Statistisch Jaarboek voor België.* — *Statistisch Tijdschrift van het N.I.S.* — *Tijdschrift voor Documentatie en Voorlichting* (cf. N. B. van tabellen 1 en 9, hoofdstuk XIII). — *Jaarverslag van de Bankcommissie.*

XIV. — NIET GELDSCHEPPENDE FINANCIËLE INSTELLINGEN

4. — VOORNAAMSTE ACTIVA EN PASSIVA VAN HET RENTENFONDS

(miljoenen franken)

Bron : Jaarverslagen van het Rentenfonds.

Einde periode	Activa					Passiva				
	Portefeuille			Creditsaldo bij de Nationale Bank van België	Te leen gegeven geld op zeer korte termijn	Bij de banken geplaatste certificaten	Te leen genomen geld op zeer korte termijn	Verrichtingen met recht van terugkoop	Krediet ontvangen van de Nationale Bank	
	Genoteerde waarden ^{1 3}	Schatkist-certificaten tranche B	Andere schatkist-certificaten						Voor-schotten	Discontering van kasbons ²
nominale waarde										
1953	3.532	—	—	—	—	—	1.999	1.000	...	120
1954	5.023	—	—	—	—	—	2.248	1.000	2	1.327
1955	4.533	—	—	—	—	—	2.039	1.000	4	920
1956	5.930	—	—	—	—	—	2.631	800	2	1.998
1957	4.112	1.242	—	—	—	486	2.457	535	1.237	200
1958	3.311	1.370	—	...	—	4.059	274	—	...	45
1959	4.582	623	2.700	1	—	4.608	72	—
1960	6.653	1.403	1.200	6	15	5.812	...	—
1961	6.923	1.086	...	3.201	3.069	10.996	...	—
1962	7.792	2.226	50	6.440	...	—	589	...
1961 Januari	6.617	20	1.200	750	1.802	6.966	...	—
Februari	6.434	90	...	2.917	1.932	7.932	...	—
Maart	5.978	10	825	1.644	3.273	8.401	...	—
April	6.104	18	1.875	1.086	3.569	9.266	...	—
Mei	6.054	25	2.525	2.150	2.685	10.042	...	—
Juni	6.394	78	825	1.916	4.239	10.043	...	—
Juli	6.288	9	100	3.131	3.272	9.442	...	—
Augustus	6.371	4.377	3.410	10.800	...	—
September	6.448	6.391	2.267	11.701	...	—
Oktober	6.599	166	150	6.876	2.030	12.511	...	—
November	6.613	...	150	8.004	2.169	13.605	...	—
December	6.923	1.086	...	3.201	3.069	10.996	...	—
1962 Januari	6.149	200	...	6.831	75	9.996	...	—
Februari	6.235	220	...	3.300	2.696	9.253	...	—
Maart	6.188	130	...	3.188	1.600	7.961	...	—
April	6.112	1.018	...	3.521	1.878	9.391	...	—
Mei	6.215	280	...	3.003	2.192	8.492	...	—
Juni	6.701	11	...	2.108	2.923	8.589	...	—
Juli	6.887	438	...	2.069	1.972	8.336	...	—
Augustus	6.803	200	1.175	2.041	1.401	8.593	...	—
September	6.910	248	1.100	1.724	1.681	8.623	...	—
Oktober	7.233	572	1.200	796	2.564	9.243	...	—
November	7.946	1.175	2.100	1	790	8.905	...	—
December	7.792	2.226	50	6.440	...	—	589	...

¹ Incl. de verrichtingen met recht van terugkoop.

² Incl. de kasbons die elders dan bij de Nationale Bank van België gediscoonteerd werden.

³ Het betreft nominale waarden voor de gegevens einde jaar en boekhoudkundige waarden voor de andere maanden.

XIV - 5. — ALGEMENE SPAAR- EN LIJFRENTKAS

5 a. — Beweging van de inlagen

Alleen de spaarboekjes van particulieren

(miljoenen franken)

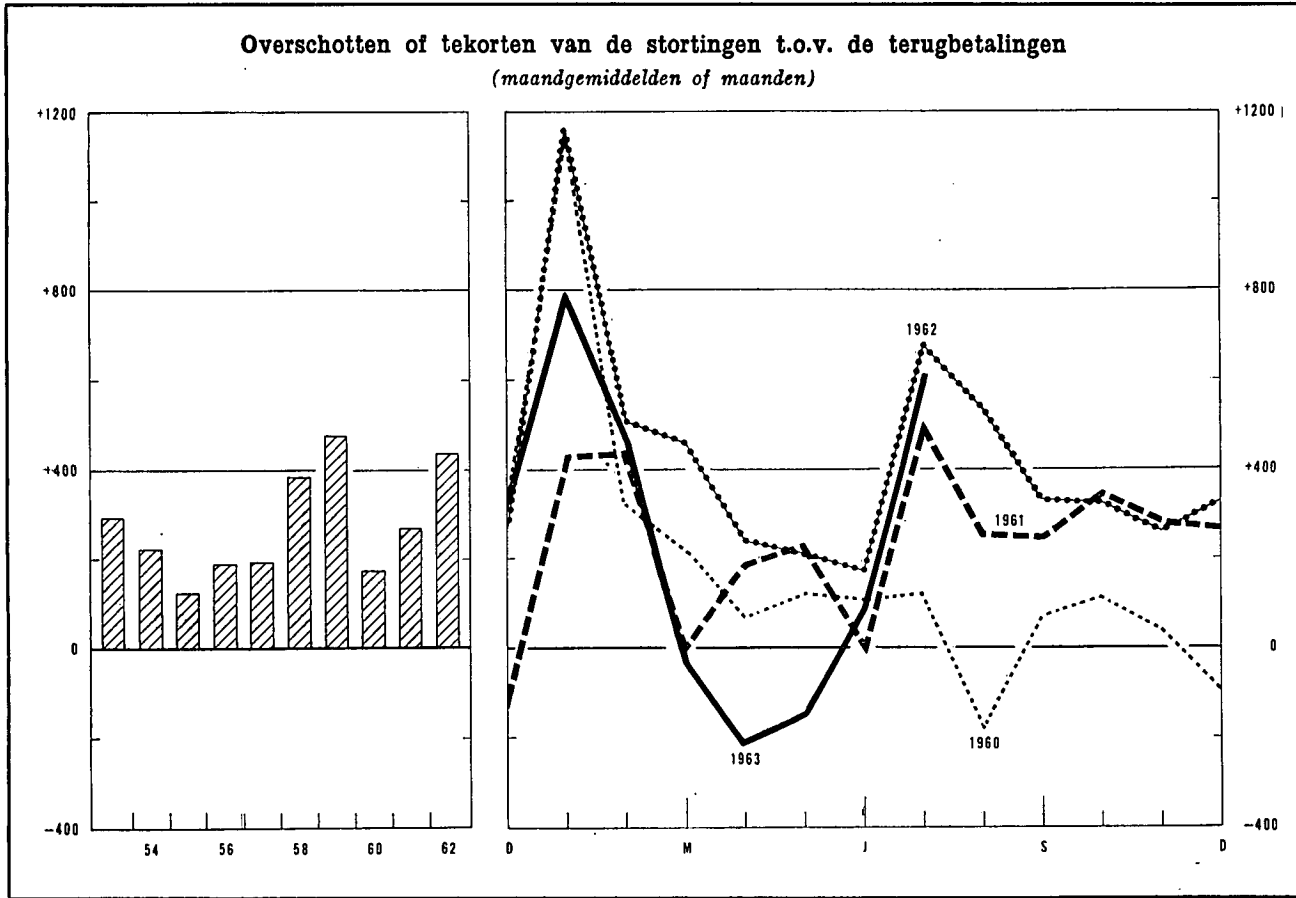

Tijdvak	Inleggingen (1)		Opvragingen (2)		Overschot of tekort (3) = (1) - (2)		Saldo van de inlagen per einde tijdvak (4)	
1952	12.958		8.127		4.831		40.748 ¹	
1953	13.204		9.684		3.520		45.493 ¹	
1954	13.383		10.764		2.619		49.459 ¹	
1955	13.624		12.176		1.448		52.354 ¹	
1956	14.518		12.295		2.223		56.132 ¹	
1957	16.783		14.455		2.328		60.144 ¹	
1958	18.912		14.316		4.596		66.700 ¹	
1959	21.939		16.232		5.707		74.442 ¹	
1960	21.840		19.786		2.054		78.887 ¹	
1961	22.799		19.585		3.214		84.633 ¹	
1962	25.995		20.717		5.278		92.654 ¹	
	1962	1963	1962	1963	1962	1963	1962	1963
Januari	2.616	v 2.379	1.458	v 1.588	1.158	v 791	85.791	v 93.445
Februari	1.965	v 2.003	1.456	v 1.539	509	v 463	86.300	v 93.908
Maart	2.193	v 1.950	1.725	v 1.987	468	v - 36	86.768	v 93.872
April	2.003	v 1.976	1.757	v 2.189	246	v -213	87.014	v 93.660
Mei	2.093	v 2.096	1.878	v 2.239	215	v -143	87.229	v 93.517
Juni	2.152	v 2.145	1.975	v 2.046	177	v 99	87.406	v 93.616
Juli	2.432	v 2.588	1.748	v 1.975	684	v 613	88.090	v 94.229
Augustus	2.149		1.609		540		88.630	
September	2.019		1.674		345		88.975	
Oktober	2.188		1.850		338		89.313	
November	1.931		1.664		267		89.580	
December	2.254		1.923		330		92.654 ¹	

¹ Deze inlagen bevatten de gekapitaliseerde rente van het boekjaar.

XIV - 5. — ALGEMENE SPAAR- EN LIJFRENTEKAS

5 b. — Voornaamste posten uit de balansen van de Spaarkas
(miljarden franken)

Bron : Verslagen van de A.S.L.K.

	1956	1957	1958	1959	1960	1961
ACTIVA						
Beschikbaar ¹	0,2	0,5	0,3	0,3	0,2	0,3
Voorlopige beleggingen :						
Wissels op België	6,5	7,6	7,7	9,1	10,8	12,4
Voorschotten aan de nijverheid	—	—	2,0	3,8	5,2	7,3
Exportkrediet	—	—	...	0,2	0,4	0,5
Beleningen
Bankaccepten	0,2	0,4	1,6	1,7	2,4	2,5
Schatkistcertificaten	1,8	1,5	5,2	4,3	2,0	4,3
Daggeldleningen	1,0	1,3	0,8	1,1	0,8	0,7
Totaal van de voorlopige beleggingen ...	9,5	10,8	17,3	19,7	21,6	27,7
Definitieve beleggingen :						
Directe Belgische staatsfondsen	18,4	18,4	17,3	19,7	20,0	20,2
Indirecte Belgische staatsfondsen en effecten met staatswaarborg	12,1	13,6	15,4	16,5	17,8	16,6
Effecten van Kongo of door Kongo gewaarborgd ...	0,3	0,3	0,3	0,3	0,3	0,3
Obligaties van het Gemeentekrediet, van provincies, steden en gemeenten	1,9	1,9	1,8	1,8	1,7	1,7
Obligaties van Belgische vennootschappen	1,5	1,5	1,2	1,2	1,0	1,0
Voorschotten aan de Staat voortvloeiende uit de betaling van de bijkomende vergoeding aan de politieke gevangenen en voorschotten aan het Nationaal Werk voor Oorlogsinvaliden	0,6	0,6	0,6	0,6	0,6	0,6
Hypothecaire leningen	2,7	2,8	2,9	3,3	3,8	4,3
Landbouwkrediet	3,3	3,4	3,4	3,5	3,6	3,6
Voorschotten aan de Nationale Maatschappij voor de Huisvesting, aan de erkende vennootschappen en aan de gemeenten, bestemd voor de bouw van volkswoningen	17,1	18,3	19,9	21,3	22,2	22,7
Totaal van de definitieve beleggingen ...	57,9	60,8	62,8	68,2	71,0	71,0

PASSIVA

<i>Opvraagbaar :</i>						
Inlagen op spaarboekjes ² :						
Particulieren	55,9	60,0	66,5	74,3	78,7	84,5
Dotatie voor Krijgsgevangenen	0,2	0,2	0,2	0,2	0,2	0,2
Openbare en andere instellingen	4,8	4,6	4,9	3,8	3,7	3,7
Rekening « Lijfrentezegels »	0,2	0,2	0,2	0,2	0,2	0,1
Totaal der inlagen op spaarboekjes ...	61,1	65,0	71,8	78,5	82,8	88,5
Inlagen op rekeningen-courant ²	1,9	1,9	3,5	3,7	3,0	3,4
<i>Niet opvraagbaar :</i>						
Dotatiefonds, fonds voor diverse voorziene uitgaven en reservefonds	5,6	6,2	6,7	7,3	7,9	8,7

¹ Deze post omvat de kasmiddelen, de rekeningtegoeden bij de Nationale Bank van België en het Bestuur der Postchecks.
² Omvat de gekapitaliseerde rente.

XIV - 5. — ALGEMENE SPAAR- EN LIJFRENTEKAS

5 c. — Voornaamste posten uit de balansen van de Lijfrentekassen *
(miljarden franken)

Bron : Verslagen van de A.S.L.K.

	1956	1957	1958	1959	1960	1961
ACTIVA						
Effectenportefeuille :						
Directe Belgische staatsfondsen	6,8	7,2	7,5	7,7	7,3	7,1
Indirecte Belgische staatsfondsen en door de Staat gewaARBorgde effecten	8,8	9,1	10,1	11,0	11,6	12,5
Door Kongo gewaarborgde effecten	0,1	0,1	0,1	0,1	0,1	0,1
Obligaties van het Gemeentekrediet, van provincies, steden en gemeenten	1,3	1,3	1,2	1,2	1,1	1,0
Obligaties van Belgische vennootschappen	1,5	1,4	1,3	1,2	1,1	1,0
Hypothecaire leningen	0,3	0,3	0,2	0,2	0,2	0,2
Voorschotten aan erkende vennootschappen en aan de openbare kassen van lening met het oog op de bouw van volkswoningen	0,1	0,1	0,1	0,1	0,1	0,1
Totaal ...	18,4	19,5	20,5	21,5	21,5	22,0
PASSIVA						
Rentenfonds ¹	19,0	13,2	13,5	13,8	13,1 ¹	13,4
Wiskundige reserves ²		6,7	7,4	8,2	8,8	9,4
Totaal ...	19,0	19,9	20,9	22,0	21,9	22,8

* De A.S.L.K. publiceert afzonderlijk :

- a) Sedert 1957 :
- 1) Een balans over de uitvoering van de « Algemene Wet ». Het betreft renten gevestigd krachtens de wet van 16 maart 1865 en de samengeordende wetten van 1946 met betrekking tot de verzekering tegen ouderdom en vroegtijdig overlijden van de arbeiders en de vrijwillig verzekerden. Sinds 1960 evenwel komen de renten gevestigd krachtens de wet van 16 maart 1865 niet meer voor in de balansen van de Lijfrentekassen doch wel in de balansen van de Levensverzekeringkas.
 - 2) Een balans over het beheer van de verzekeringen tot stand gekomen in het kader van de wetten van 1925 en 1930 op het Bediendenpensioen. Op deze verzekeringen wordt het kapitalisatiebeginsel toegepast.
 - 3) Een balans betreffende de door de wet van 12 juli 1937 vastgestelde pensioenen van de bedienden eveneens opgevat volgens het kapitalisatiebeginsel.
 - 4) Een balans met betrekking tot het beheer van de verzekeringen tot stand gekomen in het kader van de wet van 30 juni 1956 op het pensioen der zelfstandigen. Sinds 1960 heeft deze balans evenwel ook betrekking op het beheer van de verzekeringen tot stand gekomen in het kader van de wet van 28 maart 1960 op het pensioen der zelfstandigen.
- b) Sinds 1958 : Een balans betreffende het beheer van de verzekeringen totstand gekomen in het raam van de wetten op het bediendenpensioen (aan vullende stortingen.).
- c) Sinds 1960 : Een balans betreffende de door de wet van 22 februari 1960 vastgestelde pensioenen van de bedienden eveneens opgevat volgens het kapitalisatiebeginsel.
- ¹ Het Rentenfonds omvat de reserves betreffende de uit de « Algemene Wet » voortvloeiende renten. Deze reserves omvatten de wiskundige reserves, de veiligheids- en beheersreserves evenals de provisies. Sinds 1960 evenwel bevat het Rentenfonds niet meer de reserves betreffende de renten gevestigd krachtens de wet van 16 maart 1865. Deze reserves komen sedert 1960 voor in de balansen van de Levensverzekeringkas, onder de rubriek « Wiskundige reserves en provisies ».
- ² De zuivere wiskundige reserves werden verhoogd met een bepaald bedrag voor dekking van de kosten van uitkering der renten en van beheer en voor de vorming van een veiligheidsmarge.

XIV - 5. — ALGEMENE SPAAR- EN LIJFRENTEKAS

5 d. — Voornaamste posten uit de balansen van de Levensverzekeringkas ¹
(miljarden franken)

Bron : Verslagen van de A.S.L.K.

	1956	1957	1958	1959	1960	1961
ACTIVA						
Effectenportefeuille :						
Directe Belgische staatsfondsen	1,8	2,0	1,9	2,2	3,0	2,9
Indirecte Belgische staatsfondsen en door de Staat gewaARBorgde effecten	0,5	0,7	1,1	1,3	2,0	2,6
Obligaties van het Gemeentekrediet, van provincies, steden en gemeenten	0,1	0,1	0,1	0,1	0,1	0,1
Obligaties van Belgische vennootschappen	0,7	0,6	0,6	0,6	0,6	0,6
Hypothecaire leningen	0,1	0,1	0,1	0,1	0,1	0,1
Volkswoningen : Voorschotten aan erkende vennoot- schappen	0,1	0,1	0,2	0,2	0,2	0,2
Totaal voor de effectenportefeuille ...	3,3	3,6	4,0	4,5	6,0	6,5
PASSIVA						
Wiskundige reserves en provisies ¹	2,5	2,7	2,9	3,2	4,6 ¹	4,9
Reserfefonds	0,9	1,0	1,2	1,4	1,5	1,8

¹ Sedert 1960 vermeldt deze balans onder de rubriek « Wiskundige reserves en provisies » de reserves betreffende de krachtens de wet van 16 maart 1865 gevestigde renten, die voorheen voorkwamen in de balans over de uitvoering van de « Algemene Wet ».

XIV - 6. — PARTIULIERE SPAARKASSEN

Indeling en bestemming van de werkmiddelen

(miljarden franken)

Bron : Centraal Bureau voor de kleine spaarders.

Einde tijdvak	Deposito's		Obligaties en kasbons	Gezamenlijke deposito's, obligaties en kasbons	Vorderingen op de bedrijven en particulieren				Vorderingen op de overheidssector						Gezamenlijke vorderingen op de bedrijven en particulieren en op de overheidssector	
	op minder dan 2 jaar	op 2 jaar en meer			Disconto, voorschotten en leningen met borgtocht	Hypotheeknemers	Diverse debiteuren	Totaal van de vorderingen op de bedrijven en particulieren	Staat	Lagere overheid	Kongo en Ruanda-Urundi	Zelfstandige Kas voor Oorlogschade	Gemeente krediet van België	Overige parastatale instellingen		Totaal van de vorderingen op de overheidssector
1956	12,4	3,4	2,7	18,5	1,1	10,4	0,2	11,7	n.b.	0,2	0,1	0,1	n.b.	n.b.	n.b.	n.b.
1957	13,7	3,8	3,1	20,6	1,4	12,0	0,3	13,7	n.b.	0,2	0,1	0,2	n.b.	n.b.	n.b.	n.b.
1958	15,7	4,4	3,9	24,0	1,8	13,8	0,3	15,9	4,7	0,3	0,2	0,2	0,3	3,8	9,5	25,4
1959	18,5	5,0	4,3	27,8	2,1	15,9	0,4	18,4	5,0	0,2	0,1	0,3	0,4	5,4	11,4	29,8
1960	20,2	5,6	4,8	30,6	1,9	18,0	0,5	20,4	6,2	0,2	0,1	0,4	0,3	5,6	12,8	33,2
1961 2 ^o kwartaal	21,4	5,9	5,1	32,4	2,3	19,0	0,5	21,8	6,5	0,2	0,1	0,4	0,4	6,1	13,7	35,5
3 ^o kwartaal	22,1	6,1	5,1	33,3	2,5	19,6	0,5	22,6	6,7	0,2	0,1	0,4	0,4	6,1	13,9	36,5
4 ^o kwartaal	23,1	6,4	5,2	34,7	2,1	20,3	0,6	23,0	6,9	0,2	0,1	0,4	0,4	6,4	14,4	37,4
1962 1 ^o kwartaal	24,1	6,7	5,5	36,3	2,2	20,9	0,5	23,6	7,6	0,2	0,1	0,4	0,4	6,6	15,3	38,9
2 ^o kwartaal	24,8	7,0	5,7	37,5	2,2	21,9	0,5	24,6	7,6	0,3	0,1	0,4	0,4	7,2	16,0	40,6
3 ^o kwartaal	25,7	7,2	5,9	38,8	2,4	22,7	0,5	25,6	8,1	0,3	0,1	0,5	0,5	7,3	16,8	42,4
4 ^o kwartaal	27,4	7,4	6,3	41,1	2,3	23,9	0,7	26,9	8,7	0,3	0,1	0,5	0,5	7,4	17,5	44,4
1963 1 ^o kwartaal	28,3	8,0	6,3	42,6	2,9	24,3	0,6	27,8	9,4	0,4	...	0,5	0,6	7,9	18,8	46,6
2 ^o kwartaal	29,0	8,7	6,3	44,0												

XIV - 7. — NATIONALE MAATSCHAPPIJ VOOR KREDIET AAN DE NIJVERHEID

Voornaamste balansposten

(miljarden franken)

Bron : Verslagen van de N.M.K.N.

	1957	1958	1959	1960	1961	1962
--	------	------	------	------	------	------

ACTIVA

Portefeuille :	1957	1958	1959	1960	1961	1962
Investeringskredieten op lange en halflange termijn :						
1 ^o door de Staat gewaarborgd	5,0	6,7	8,6	9,8	10,5	10,9
2 ^o door banken en financieringsmaatschappijen gewaarborgd	4,4	5,1	5,5	6,2	6,7	7,2
3 ^o andere dan deze sub 1 ^o en 2 ^o vermeld ¹	5,8	7,1	7,8	10,5	13,1	15,7
Herstelkredieten (oorlogs- en waterschade) (besluitwet van 30 november 1944, wetten van 1 oktober 1947, 6 januari 1950, 24 maart 1953 en 26 juni 1956)	2,0	1,9	2,0	1,8	1,7	1,6
Handelskredieten op halflange termijn	1,1	1,0	0,8	0,8	1,3	1,0
Kredieten voor de financiering op halflange termijn van de uitvoer	0,7	0,6	0,8	0,9	1,1	1,3
Kredieten beheerd voor rekening van de Staat ² ...	2,2	2,4	2,5	2,7	2,7	2,8

PASSIVA

Obligaties	17,2	21,4	24,9	30,1	35,9	37,5
Kasbons	3,8	4,1	5,7	6,3	6,9	7,3
Belgische Staat :						
Fonds Marshall-hulp	2,0	1,9	1,9	1,8	1,7	1,7
Fonds voor het uitreden en het aanbouwen van zeeschepen	0,5	0,7	0,8	1,1	1,2	1,2

¹ Deze rubriek omvat al de andere investeringskredieten; het risico van deze verrichtingen wordt gedragen door de N.M.K.N. die, zo nodig, zakelijke en/of persoonlijke waarborgen vraagt.

² Betreft kredieten gefinancierd door de Marshall-hulp en door het Fonds voor het uitreden en het aanbouwen van zeeschepen.

XIV - 8. — GEMEENTEKREDIET VAN BELGIE

(miljoenen franken)

Bron : Gemeentekrediet van België.

Periode	Financiering van de investeringsuitgaven van de gewestelijke en plaatselijke overheid en van de organismen van de provinciale en gemeentelijke sectoren											Verrichtingen in rekening-courant van de gewestelijke en plaatselijke overheid en van de organismen van de provinciale en gemeentelijke sectoren (gewone uitgaven)		
	Rekeningen « Toelagen en leningsgelden »											Gemiddelde van de gezamenlijke dagelijkse saldi		Totaal van de over het debet van die rekeningen uitgevoerde betalingen
	Saldo beschikbaar bij de aanvang van de periode	Stortingen			Opvragingen				Saldo beschikbaar op het einde van de periode	Schuld op korte, halflange en lange termijn tegenover het Gemeentekrediet van België	Kredietverplichtingen van het Gemeentekrediet van België	Credit	Debet	
		Leningen ter beschikking gesteld van de kredietnemers	Leningen waarvan de lasten door de kredietnemers gedragen worden	Leningen waarvan de lasten door de Staat aan de kredietnemers worden terugbetaald	Kapitaal-toelagen gestort door de Staat en de provincies	Totaal	Voor de terugbetaling van leningen	Voor betaling van buitengewone uitgaven						Totaal
(1)	(2)	(3)	(4)	(2) + (3) + (4) = (5)	(6)	(7)	(6) + (7) = (8)	(1) + (5) - (8) = (9)	(10)	(11)	(12)	(13)	(14)	
1953	1.221	2.565		2.418	4.983	136	4.748	4.884	1.320	20.049	1.160	1.966	406	13.230
1954	1.320	3.650		2.146	5.796	165	5.250	5.415	1.701	22.868	1.850	1.785	349	15.518
1955	1.701	4.315		2.261	6.576	363	5.794	6.157	2.120	26.192	1.563	1.700	388	14.061
1956	2.120	3.562		2.330	5.892	343	5.759	6.102	1.910	28.531	1.699	1.411	701	15.934
1957	1.910	2.603		2.389	4.992	547	4.984	5.531	1.371	29.631	835	1.588	810	16.609
1958	1.371	3.594		2.196	5.790	547	4.803	5.350	1.811	32.802	2.133	1.587	638	19.044
1959	1.811	5.640		2.819	8.459	624	7.147	7.771	2.499	36.777	2.463	1.262	1.129	19.016
1960	2.499	5.410	290	2.306	8.006	604	7.311	7.915	2.590	41.756	4.398	1.267	1.424	20.451
1961	2.590	6.182	1.262	1.858	9.302	1.011	7.427	8.438	3.454	46.849	5.231	1.504	1.519	21.917
1962	3.453	6.526	1.365	1.320	9.211	363	8.421	8.784	3.880	52.178	7.337	1.350	2.288	24.877
1961 Juli	3.077	654	132	88	874	256	471	727	3.224		5.725	880	2.596	2.581
Augustus	3.224	481	155	91	727	110	665	775	3.176		5.526	1.535	1.751	1.500
September	3.176	500	100	173	773	56	557	613	3.336		5.456	1.888	1.206	1.537
Oktober	3.336	627	153	178	958	59	781	840	3.454		5.268	1.758	1.182	1.982
November	3.454	443	94	132	669	28	659	687	3.436		5.553	2.026	1.036	1.363
December	3.436	497	145	133	775	35	723	758	3.453	46.849	5.231	1.737	1.341	1.617
1962 Januari	3.453	438	65	74	577	33	610	643	3.387		5.437	1.172	1.988	3.177
Februari	3.387	254	110	106	470	24	493	517	3.340		6.096	1.204	1.829	1.697
Maart	3.340	448	129	122	699	33	681	714	3.325		6.275	1.614	1.796	2.488
April	3.325	282	86	105	473	28	426	454	3.344		6.417	1.267	1.934	2.026
Mei	3.344	392	97	114	603	34	545	579	3.368		6.968	1.729	1.491	1.593
Juni	3.368	745	88	116	949	30	797	827	3.490		7.050	1.725	1.579	1.801
Juli	3.490	865	141	109	1.115	35	733	768	3.837		6.798	1.404	2.158	3.202
Augustus	3.837	715	105	126	946	34	758	792	3.991		6.536	1.334	2.368	1.458
September	3.991	521	125	105	751	17	881	898	3.844		6.855	1.188	2.543	1.460
Oktober	3.844	682	147	114	943	24	917	941	3.846		6.682	1.067	3.234	2.338
November	3.846	633	154	83	870	40	827	867	3.849		6.654	1.164	3.456	1.390
December	3.849	551	118	146	815	31	753	784	3.880	52.178	7.337	1.333	3.086	2.247
1963 Januari	3.880	479	155	56	690	13	784	797	3.773	52.158	7.352	1.059	4.235	3.781
Februari	3.773	675	214	140	1.029	15	607	622	4.180	53.033	6.848	1.273	3.778	1.944
Maart	4.180	820	154	78	1.052	15	758	773	4.459	53.984	7.632	1.419	3.797	1.992
April	4.459	599	69	110	778	26	415	441	4.796	54.035	7.582	1.496	3.282	2.401
Mei	4.796	566	28	82	676	20	757	777	4.695	54.611	7.930	1.689	2.824	1.743
Juni	4.695	562	59	65	686	17	788	805	4.576	55.174	8.156	1.644	3.081	1.574
Juli	4.576	724	125	173	1.022	27	880	907	4.691	55.672	7.892	1.557	3.512	3.470

XIV - 9. — LEVENVERZEKERINGSMAATSCHAPPIJEN

Voornaamste balansposten

(miljarden franken)

Bron : Ministerie van Economische Zaken, Dienst van de Verzekeringen.

	1958	1959	1960	1961	1962	1958	1959	1960	1961	1962
	Belgische maatschappijen					Buitenlandse maatschappijen				
ACTIVA										
Onroerende goederen	1,4	1,7	2,3	2,6	3,1	1,0	1,1	1,2	1,4	1,6
Hypothecaire leningen	7,1	7,8	9,0	10,5	11,4	1,8	2,0	2,3	2,7	3,2
Voorschotten op polissen	0,9	1,0	1,1	1,2	1,3	0,4	0,4	0,5	0,5	0,5
Effecten :										
Belgische overheidsfondsen .	2,9	3,5	4,8	5,3	5,7	2,8	3,1	3,2	3,4	3,6
Buitenlandse effecten	0,5	0,8	1,3	1,9	1,5	0,2	0,3	0,4	0,4	0,4
Effecten gewaarborgd door Kongo	0,2	0,4	0,1	0,1	0,1
Effecten van de parastatale kredietinstellingen	2,6	3,1	4,2	4,2	4,6	0,4	0,4	0,7	0,7	0,8
Effecten van de overige para- statale instellingen	1,0	1,2	1,4	1,4	1,6	0,9	1,0	0,9	1,0	1,1
Effecten van de provincies en gemeenten	1,7	1,7	1,4	1,7	1,8	0,6	0,6	0,5	0,5	0,5
Obligaties van Belgische ven- nootschappen	6,4	7,2	7,2	7,4	8,1	0,5	0,6	0,5	0,6	0,6
Aandelen van Belgische ven- nootschappen	2,5	1,7	2,1	2,2	2,3	0,5	0,5	0,5	0,6	0,7
Totaal voor de effecten ...	17,8	19,6	22,5	24,2	25,7	5,9	6,5	6,7	7,2	7,7

PASSIVA

Neergelegde waarborgen	0,2	0,2	0,3	0,3	0,3	0,1	0,1	0,1	0,1	0,1
Wiskundige reserves ¹	27,0	31,0	35,3	38,7	41,7	9,0	9,8	10,7	11,6	12,6

¹ Deze reserves omvatten eveneens de schadereserves, de technische participatiereserve en de waarborgreserve.

XIV - 10. — HYPOTHEEK- INSCHRIJVINGEN

Bron : Belgisch Staatsblad.

Maandgemiddelden	Miljarden franken
1954	1,65
1955	1,67
1956	1,80
1957	1,78
1958	1,77
1959	2,13
1960	2,50
1961	2,78
1962	3,03
1961 4 ^e kwartaal ...	2,89
1962 1 ^e kwartaal ...	2,67
2 ^e kwartaal ...	2,88
3 ^e kwartaal ...	3,13
4 ^e kwartaal ...	3,41
1963 1 ^e kwartaal ...	3,05
2 ^e kwartaal ...	2,99

¹ Bedragen berekend volgens de gefunde inschrijvingsrechten, incl. de vernieuwingen na vijftien jaar, die ongeveer 1 ½ pct. van het totaal bedragen, doch excl. de wettelijke hypotheeken.

Bibliografische referenties : Belgisch Staatsblad : a) Verslag van het Rentenfonds over de verrichtingen van het jaar; b) Ministerie van Verkeerswezen : Postchecks. — Verslagen over de verrichtingen en de toestand van de A.S.L.K. van België. — Statistisch Jaarboek voor België. — Statistisch Tijdschrift van het N.I.S.

XV. — BELANGRIJKSTE VORMEN VAN DE IN HET BINNENLAND BESCHIKBARE BESPARINGEN

(miljarden franken)

Bron : *Algemene Spaar- en Lijfrentekas.*

Spaarvormen	1953	1954	1955	1956	1957	1958	1959	1960	1961
1. Sparen in depositovorm ¹ :									
Spaarkassen	6,4	5,5	5,1	6,3	5,6	10,9	10,4	6,0	9,6
Banken	2,8	3,0	2,2	-0,7	1,1	4,6	5,1	4,0	10,4
Parastatale kredietinstellingen	0,7	0,3	-0,2	0,3	-0,5	2,2	0,3	1,2	1,7
Totaal ...	9,9	8,8	7,1	5,9	6,2	17,7	15,8	11,2	21,7
2. Sparen door fondsvorming ¹ :									
Pensioeninstellingen	3,1	3,4	3,8	3,6	5,2	4,0	3,1	2,7	3,2
Instellingen voor verzekering tegen arbeidsongevallen	1,0	1,0	1,1	1,2	1,0	1,1	0,9	0,7	1,1
Kassen voor jaarlijks verlof	0,5	0,1	0,3	0,1	0,4	-0,1	-0,1	-0,1	-0,1
Levensverzekeringsmaatschappijen .	2,9	3,1	3,4	3,5	3,5	3,8	5,4	6,8	4,9
Instellingen voor verzekering van de burgerlijke aansprakelijkheid	0,1	0,1	0,2	0,2	0,2	0,3	0,1	0,2	0,2
Diverse verzekeringen, maatschappijen voor kapitalisatie en bouwsparen	0,2	0,2	0,3	0,3	0,4	0,3	0,4	0,4	0,5
Totaal ...	7,8	7,9	9,1	8,9	10,7	9,4	9,8	10,7	9,8
3. Sparen in hypotheek- en woningbouwsectoren :									
Hypotheekleningen verleend door de particulieren	3,2	2,9	2,7	2,1	1,8	1,9	1,8	1,1	2,4
Afbetalingen op hypotheekschulden door particulieren	4,9	5,2	6,2	6,5	7,0	7,4	8,5	9,2	9,9
Woningbouw (kapitalen door de particulieren geïnvesteerd)	6,4	7,3	7,9	7,4	8,9	9,1	10,3	11,4	12,5
Totaal ...	14,5	15,4	16,8	16,1	17,6	18,3	20,6	21,7	24,8
4. Effectenemissies :									
Nieuwe beleggingen van particulieren	6,1	13,1	10,5	7,9	13,6	16,2	13,4	17,0	13,8
Totaal (1 tot 4) ...	38,3	45,2	43,5	38,8	48,1	61,6	59,6	60,6	70,1
Dubbelstellingen ² ...	-0,3	0,1	0,1	-0,8	0,3	-2,6	0,6	0,4	—
Nettototaal (1 tot 4)	38,0	45,3	43,6	38,0	48,4	59,0	60,2	61,0	70,1
5. Interne besparingen van de ondernemingen :									
Afschrijvingen	23,2	23,8	25,4	28,5	30,9	29,8	30,7	35,0	35,9
Nettobesparingen	7,8 ³	7,8 ³	9,6 ³	10,0	9,2	5,2	5,2	7,7	8,4
Totaal ...	31,0	31,6	35,0	38,5	40,1	35,0	35,9	42,7	44,3
Algemeen totaal (1 tot 5) ...	69,0	76,9	78,6	76,5	88,5	94,0	96,1	103,7	114,4

¹ Jaarcores.

² Aangroef of vermindering, bij de A.S.L.K. en de parastatale kredietinstellingen, van de tegoeden van verschillende instellingen waarvan de reserves — eigen of opvraagbare — in een der rubrieken van deze tabel reeds als besparing werden geteld.

³ Deze cijfers zijn niet vergelijkbaar met die van de jaren na 1955.

Bibliografische referenties : Aanvullende Studiën bij de Verslagen van de A.S.L.K.

XVI. — EMISSIES EN SCHULDEN VAN DE OVERHEIDSSECTOR

1. — EMISSIES IN BELGISCHE FRANKEN OP LANGE EN HALFLANGE TERMIJN ¹

(miljarden franken)

Emittenten		Door elke belegger verkrijgbare effecten ²					Niet door elke belegger verkrijgbare effecten			Totale netto-emissies op lange en halflange termijn (meer dan één jaar) ¹				
		Emissies per grote tranches			Doorlopende netto-emissies ⁴	Totale netto-emissies	Bruto-emissies ⁵	Aflösungen	Netto-emissies					
		Bruto-emissies	Aflösungen ³	Netto-emissies ^{(3) = (1) - (2)}							(5) = (3) + (4)	(6)	(7)	(8) = (6) - (7)
1. Staat (directe schuld alleen)	1957	12,0	6,9	5,1	—	5,1	1,6	2,6	- 1,0	4,1				
	1958	18,2	8,9	9,3	—	9,3	0,2	2,7	- 2,5	6,8				
	1959	20,8	7,5	13,3	—	13,3	0,7	1,7	- 1,0	12,3				
	1960	27,5	12,6	14,9	—	14,9	2,3	1,4	0,9	15,8				
	1961	13,4	7,4	6,0	—	6,0	...	1,0	- 1,0	5,0				
	1962	26,0	12,5	13,5	—	13,5	6,2	1,8	4,4	17,9				
2. Zelfstandige fondsen en instellingen voor maatschappelijke zekerheid	1957	3,9	1,0	2,9	...	2,9	1,3	0,1	1,2	4,1				
	1958	3,3	1,1	2,2	...	2,2	2,7	0,3	2,4	4,6				
	1959	3,7	1,2	2,5	...	2,5	2,6	0,4	2,2	4,7				
	1960	0,9	1,3	- 0,4	...	- 0,4	2,7	0,4	2,3	1,9				
	1961	3,6	1,5	2,1	...	2,1	1,9	0,8	1,1	3,2				
	1962	3,4	1,5	1,9	—	1,9	2,8	0,7	2,1	4,0				
3. Parastatale kredietinstellingen ...	1957	1,5	...	1,5	1,6	3,1	2,5	0,2	2,3	5,4				
	1958	5,4	5,4	2,2	0,4	1,8	7,2				
	1959	2,0	0,1	1,9	3,5	5,4	2,3	0,6	1,7	7,1				
	1960	2,4	0,2	2,2	3,8	6,0	2,0	0,4	1,6	7,6				
	1961	5,4	2,2	3,2	4,4	7,6	1,8	0,6	1,2	8,8				
	1962	...	2,7	- 2,7	6,9	4,2	2,9	1,1	1,8	6,0				
4. Lagere overheid en Gemeentekrediet	1957	2,1	0,8	1,3	2,3	3,6	3,6				
	1958	2,4	1,6	0,8	4,8	5,6	5,6				
	1959	1,2	1,0	0,2	4,1	4,3	...	0,1	- 0,1	4,2				
	1960	1,3	2,1	- 0,8	5,0	4,2	4,2				
	1961	0,8	1,6	- 0,8	4,7	3,9	3,9				
	1962	2,8	2,3	0,5	5,9	6,4	6,4				
5. Parastatale bedrijven	1957	1,4	0,8	0,6	...	0,6	0,8	0,6	0,2	0,8				
	1958	...	1,9	- 1,9	...	- 1,9	0,7	0,1	0,6	- 1,3				
	1959	4,2	1,1	3,1	...	3,1	1,3	0,2	1,1	4,2				
	1960	3,8	4,5	- 0,7	...	- 0,7	0,5	0,1	0,4	- 0,3				
	1961	4,3	2,9	1,4	...	1,4	0,5	0,2	0,3	1,7				
	1962	4,0	3,3	0,7	0,3	1,0	0,5	0,4	0,1	1,1				
Totaal 1 tot 5 : totaal der emissies in Belgische franken van de Belgische overheidssector	1957	20,9	9,5	11,4	3,9	15,3	6,2	3,5	2,7	18,0				
	1958	23,9	13,5	10,4	10,2	20,6	5,8	3,5	2,3	22,9				
	1959	31,9	10,9	21,0	7,6	28,6	6,9	3,0	3,9	32,5				
	1960	35,9	20,7	15,2	8,8	24,0	7,5	2,3	5,2	29,2				
	1961	27,5	15,6	11,9	9,1	21,0	4,2	2,6	1,6	22,6				
	1962	36,2	22,3	13,9	13,1	27,0	12,4	4,0	8,4	35,4				
6. Kongo en Ruanda Urundi	1957	...	0,3	- 0,3	...	- 0,3	- 0,3				
	1958	4,0	0,4	3,6	...	3,6	3,6				
	1959	...	0,6	- 0,6	...	- 0,6	- 0,6				
	1960	...	1,5	- 1,5	...	- 1,5	- 1,5				
	1961				
	1962				
Totaal 1 tot 6 : totaal der emissies in Belgische franken van de Belgische overheidssector, Kongo en Ruanda-Urundi	1957	20,9	9,8	11,1	3,9	15,0	6,2	3,5	2,7	17,7				
	1958	27,9	13,9	14,0	10,2	24,2	5,8	3,5	2,3	26,5				
	1959	31,9	11,5	20,4	7,6	28,0	6,9	3,0	3,9	31,9				
	1960	35,9	22,2	13,7	8,8	22,5	7,5	2,3	5,2	27,7				
	1961	27,5	15,6	11,9	9,1	21,0	4,2	2,6	1,6	22,6				
	1962	36,2	22,3	13,9	13,1	27,0	12,4	4,0	8,4	35,4				
7. Aan te brengen verbeteringen om :	1957	1,9	—	1,9	—	1,9	- 1,9	—	- 1,9	—				
a) de evolutie te bekomen van het uitstaande bedrag, eendeels van de door elke belegger verkrijgbare effecten en anderdeels van de door elke belegger niet verkrijgbare effecten — correctie : conversie van niet verhandelbare effecten van de Muntsaneringsslening in verhandelbare effecten ⁶	1958	2,1	—	2,1	—	2,1	- 2,1	—	- 2,1	—				
	1959	1,6	—	1,6	—	1,6	- 1,6	—	- 1,6	—				
	1960	1,8	—	1,8	—	1,8	- 1,8	—	- 1,8	—				
	1961	1,4	—	1,4	—	1,4	- 1,4	—	- 1,4	—				
b) uitgaande van het nominale bedrag, het effectieve bedrag van de emissies te berekenen — correctie : verschil tussen de nominale waarde en de uitgifteprijs ⁷	1957	- 0,5	—	- 0,5	—	- 0,5	—	—	- 0,5	—				
	1958				
	1959	- 0,5	—	- 0,5	—	- 0,5	—	—	- 0,5	—				
	1960	- 0,2	—	- 0,2	—	- 0,2	—	—	- 0,2	—				
	1961	- 0,4	—	- 0,4	—	- 0,4	—	—	- 0,4	—				
	1962	- 0,5	—	- 0,5	—	- 0,5	—	—	- 0,5	—				

¹ Voor de doorlopende emissies van de parastatale kredietinstellingen en het Gemeentekrediet van België, werd de totale verandering van het uitstaande bedrag dezer effecten vermeld, aangezien het in bepaalde gevallen niet mogelijk is de emissies van kasbons op maximum één jaar en deze op meer dan één jaar te splitsen.

—Pro memoria : Netto-emissies op korte termijn (maximum één jaar) van de Staat in 1956 : — 4,0 miljard ; in 1957 : — 1,4 ; in 1958 : 11,4 ; in 1959 : 8,9 ; in 1960 : — 8,9 ; in 1961 : 2,7 ; in 1962 : 2,8.

² Worden beschouwd als door elke belegger verkrijgbare effecten, de effecten die het voorwerp uitmaken van een openbare uitgifte en die welke ter beurze genoteerd worden of die waarvan de toelating tot de officiële notering wordt voorzien, evenals de obligaties en kasbons doorlopend uitgegeven door het Gemeentekrediet, de Nationale Maatschappij voor Krediet aan de Nijverheid, het Nationaal Instituut voor Landbouwkrediet, het Centraal Bureau voor Hypotheekkrediet, de Nationale Kas voor Beroepkrediet en de Nationale Maatschappij der Waterleidingen.

³ De door de Amortisatiekas der Staatsschuld op de Beurs ingekochte effecten worden in kolom (2) « Aflossingen » opgenomen, niet op het tijdstip van deze inkoop, doch op het ogenblik waarop zij worden vernietigd.

⁴ Aangekondigd bij een wettelijk bericht.

⁵ In beginsel per grote tranches, doch met inbegrip van de doorlopende emissies van de parastatale instellingen voor de huisvesting.

⁶ In de loop van het jaar 1961 werd de laatste schijf van de Muntsaneringsslening vrijgegeven.

⁷ De plaatsingscommissie is in de uitgifteprijs begrepen.

XVI - 2. — VOORNAAMSTE EMISSIES OP LANGE EN HALFLANGE TERMIJN

VAN DE OVERHEIDSSECTOR *

Leningen in Belgische franken

Openingsdatum van de intekening		Emittenten	Nominale rentevoet	Emissiekoers pct.	Looptijd	Uitgegeven bedrag ¹ (miljoenen franken)	Gemiddeld rendement bij de uitgifte	
Maand	Dag							
1960	Juni	29	N.M.B.S.	5 — 5,25 ²	100,00	op 5 of 10 jaar	2.300	5,17
	Oktober	10	N.M.K.N.	5,25 — 5,50 ³	98,50	op 5 of 10 jaar	2.000	5,67 ⁵
	November	16	Belgische Staat 1960-65-70-75	5,25-5,50-5,75 ⁴	99,00	op 5, 10 of 15 jaar	7.324	5,73 ⁵
	November	30	N.K.B.K.	5,25 — 5,50 ³	98,50	op 5, 8 of 11 jaar	250	5,72 ⁵
1961	Januari	16	N.M.B.S.	5,25 — 5,50 ³	98,25	op 5 of 10 jaar	2.350	5,76
	Februari	27	N.M.K.N.	5,25 — 5,50 ³	98,25	op 5 of 10 jaar	2.000	5,82 ⁵
	April	13	R.T.T.	5,25 — 5,50 ³	98,25	op 5 of 10 jaar	2.000	5,84
	Mei	25	N.K.B.K.	5,25 — 5,50 ³	98,25	op 5, 8 of 11 jaar	250	5,82 ⁵
	Juni	8	Belgische Staat 1961-1973	5,25-5,50-5,75 ⁶	98,50	op 5, 9 of 12 jaar 6 maanden	7.007	5,83
	Augustus	24	Stad Antwerpen	{ 5,25 - 5,50 - 5,75 - 6,00 ⁷ }	98,00	op 5, 10, 15 of 20 jaar	800	5,88
	Oktober	2	Belgische Staat 1961-1981	5,25-5,50-5,75 ⁸	98,50	op 5, 10, 15 of 20 jaar	6.000	5,75
	November	20	N.M.K.N.	5,25-5,50-5,75 ⁸	98,50	op 5, 10, 15 of 20 jaar	2.650	5,88 ⁵
	December	11	Wegenfonds	5,25-5,50-5,75 ⁸	98,50	op 5, 10, 15 of 20 jaar	2.500	5,78
1962	Februari	1	Belgische Staat 1962-1982, 1 ^e r.	5,00-5,25-5,50 ⁹	98,50	op 5, 10, 15 of 20 jaar	7.450	5,64
	Maart	1	Stad Luik 1962-1982	5,25-5,50-5,75 ⁹	98,50	op 5, 10, 15 of 20 jaar	800	5,75
	Maart	29	R.T.T. 1962-1982	5,00-5,25-5,50 ⁹	98,50	op 5, 10, 15 of 20 jaar	2.500	5,64
	Mei	2	N.M.B.S. 1962-1982	5,00-5,25-5,50 ⁹	99,00	op 5, 10, 15 of 20 jaar	1.550	5,48
	Mei	28	Stad Brussel 1962-1982	5,00-5,25-5,50 ⁹	99,50	op 5, 10, 15 of 20 jaar	1.000	5,43
	Juni	14	Belgische Staat 1962-1982, 2 ^e r.	5,00 — 5,25 ¹⁰	100,00	op 5, 10, 15 of 20 jaar	8.100	5,26
	Augustus	27	Stad Antwerpen 1962-1982	5,00-5,25-5,50 ⁹	100,00	op 5, 10, 15 of 20 jaar	1.000	5,37
	September	24	Wegenfonds	5,00 — 5,25 ¹⁰	100,00	op 10, 15 of 20 jaar	2.500	5,20
	November	12	Belgische Staat 1962-1982 3 ^e r.	4,75-5,00-5,25 ¹¹	98,50	op 10, 15 of 20 jaar	10.480	5,06
1963	Maart	4	Belgische Staat 1963-1983	5,00 — 5,25 ¹⁰	100,00	op 10, 15 of 20 jaar	5.900	5,09 ¹²
	April	18	R.T.T. 1963-1983	5,50	100,00	op 10, 15 of 20 jaar	1.350	5,55 ¹²
	Mei	16	N.M.B.S. 1963-1983	5,50	100,00	op 10, 15 of 20 jaar	1.300	5,55 ¹²
	Mei	30	N.K.B.K. 1963-1968-1973	5,20 — 5,50 ¹³	100,00	op 5 of 10 jaar	350	5,49 ⁵ 12
	Juni	20	Belgische Staat 1963-1983, 2 ^e r.	5,50 — 5,75 ¹⁴	99,00	op 10, 15 of 20 jaar	5.250	5,72 ¹²
	September	3	Stad Luik 1963-1973-1983	{ 5,20 - 5,40 - 5,60 - 5,80 ¹⁵ }	99,00	op 10 of 20 jaar	1.000	5,90 ¹²
	September	3	Stad Gent 1963-1973-1983	{ 5,20 - 5,40 - 5,60 - 5,80 ¹⁵ }	99,00	op 10 of 20 jaar	600	5,90 ¹²

- 1 Deze bedragen verschillen van de gegevens uit de voorgaande tabel [XVI 1 - kolom (1)] omdat zij niet de obligaties omvatten die door de Z.K.O.S. aan de geteisterden ter betaling worden overhandigd.
- 2 Interesten : 5 pct. gedurende de eerste 5 jaar en 5,25 pct. gedurende de laatste 5 jaar.
- 3 Interesten : 5,25 pct. gedurende de eerste 5 jaar en 5,50 pct. gedurende de laatste jaren.
- 4 Interesten : 5,25 pct. gedurende de eerste 5 jaar; 5,50 pct. de volgende 5 jaar en 5,75 pct. de laatste 5 jaar.
- 5 Het rendement bij de uitgifte van deze leningen is berekend op hun langste looptijd.
- 6 Interesten : 5,25 pct. gedurende de eerste 5 jaar, 5,50 pct. de volgende 4 jaar en 5,75 pct. de laatste jaren.
- 7 Interesten : 5,25 pct. gedurende de eerste 5 jaar, 5,50 pct. van het 6^e tot het 10^e jaar, 5,75 pct. van het 11^e tot het 15^e jaar en 6 pct. van het 16^e tot het 20^e jaar.
- 8 Interesten : 5,25 pct. gedurende de eerste 5 jaar, 5,50 pct. gedurende de volgende 5 jaar en 5,75 pct. gedurende de laatste 10 jaar.
- 9 Interesten : 5 pct. gedurende de eerste 5 jaar, 5,25 pct. gedurende de volgende 5 jaar en 5,50 pct. gedurende de laatste 10 jaar.
- 10 Interesten : 5 pct. gedurende de eerste 10 jaar, 5,25 pct. gedurende de laatste 10 jaar.
- 11 Interesten : 4,75 pct. gedurende de eerste 10 jaar, 5 pct. gedurende de volgende 5 jaar en 5,25 pct. gedurende de laatste 5 jaar.
- 12 Rendement op basis van de nominale interestvoeten van de lening.
- 13 Interesten : 5,20 pct. gedurende de eerste 5 jaar, 5,50 pct. gedurende de laatste 5 jaar.
- 14 Interesten : 5,50 pct. gedurende de eerste 10 jaar, 5,75 pct. gedurende de laatste 10 jaar.
- 15 Interesten : 5,20 pct. gedurende de eerste 5 jaar, 5,40 pct. van het 6^e tot het 10^e jaar, 5,60 pct. van het 11^e tot het 15^e jaar en 5,80 pct. gedurende de laatste 5 jaar.

Leningen in vreemde valuta's

Datum van het besluit 1		Emittenten	Nominale rentevoet	Emissiekoers pct.	Looptijd	Uitgegeven bedrag (in miljoenen eenheden vreemde valuta's)	Gemiddeld rendement bij de uitgifte	
Maand	Dag							
1960	Januari	12	Wegenfonds	5,75	98,5	15 jaar	D.M. 60	6,02
	Februari	16	Belgische Staat 1960-1972	4,50	98,0	12 jaar	Zw. F 50	4,72 ⁴
	Maart	18	Kongo	6,00	100,0	3, 4, 5 jaar	U.S. \$ 20	6,14 ⁴
	Maart	31	Otraco ³	6,00	100,0	10 jaar	U.S. \$ 5	6,08
	Maart	31 ²	Kongo ³	6,00	100,0	12 jaar	U.S. \$ 28	6,09
	Maart	31 ²	Kongo ³	6,00	100,0	12 jaar	U.S. \$ 7	6,10
1961	Mei	16	N.M.B.S.	4,50	100,0	12 jaar	Zw. F 50	4,50 ⁴
	Mei	18	Belgische Staat 1961-1981	4,75	100,0	20 jaar	N. gld. 75	4,75
	Juli	3	Nationale Maatschappij der Waterleidingen	4,75	100,0	20 jaar	N. gld. 50	4,75
	Juli	12	N.M.B.S.	5,00	100,0	2, 3, 4 jaar	U.S. \$ 3	5,00 ⁴
	Juli	12	N.M.B.S.	5,25	100,0	15 jaar	{ U.S. \$ 20 of D.M. 80	5,32 ⁴
	Oktober	3	Sabena	4,75	99,0	20 jaar	N. gld. 22	4,92
	November	14	Belgische Staat 1961-1964	5,50	100,0	3 jaar	U.S. \$ 30	5,61 ⁴
	November	28	Belgische Staat 1961-1976	5,50	98,0	15 jaar	U.S. \$ 25	5,88
	December	12	Sabena 1961-1981 ⁵	5,00	100,0	20 jaar	Lux.F 250	5,06
1962	Maart	27	Belgische Staat 1962-1977	5,25	98,5	15 jaar	U.S. \$ 30	5,55
1963	Mei	10	Belgische Staat	4,875	100,0	3, 4, 5 jaar	U.S. \$ 20	4,97 ⁴ 6

- 1 De juiste uitgiftedatum van de leningen in vreemde valuta's is over het algemeen niet gekend. Meestal echter wordt een lening uitgegeven of opengesteld, korte tijd nadat het betrokken besluit werd uitgevaardigd. De datum van dit besluit, die in deze tabel is opgenomen, benadert zo dicht mogelijk het tijdstip van de uitgifte. Zijn er verscheidene besluiten, bijv. een koninklijk besluit gevolgd door een ministerieel besluit, dan wordt het jongste besluit vermeld.
- 2 Dit besluit werd door een koninklijk besluit van 19 mei 1960 gewijzigd.
- 3 Lening afgesloten bij de I.B.H.O.
- 4 Het rendement bij de uitgifte van deze leningen is berekend op hun langste looptijd.
- 5 Conversielening.
- 6 Deze lening is vrijgesteld van alle huidige en toekomstige belastingen en taxen ten bate van de Belgische Staat, de provincies of de gemeenten of van alle Belgische overheden welke de macht hebben om belastingen te heffen.
- * Leningen van de Staat, Kongo, de provincies, de gemeenten, de instellingen van openbaar nut, zoals de N.M.B.S., de N.M.B., de Nationale Maatschappij der Waterleidingen, het Gemeentekrediet, enz. (exclusief de doorlopende uitgiften).

XVI - 3. — STAATSSCHULD

(miljarden franken)

Bron : Ministerie van Financiën.

Einde tijdvak	Directe schuld									Indirecte schuld	Totale schuld ²
	binnenlandse					buitenlandse					
	gevestigde incl. M.S.L. 1	op halfjarige termijn	op korte termijn	Vrije tegoeden van de particulieren in postrekening	totaal	gevestigde 2	op halfjarige en korte termijn	totaal 2	Totale directe schuld 2		
1950	104,5	36,7	60,6	18,6	220,4	13,0	3,3	16,3	236,7	12,0	248,7
1951	106,5	33,9	68,0	19,4	227,8	12,8	2,1	14,9	242,7	11,9	254,6
1952	119,2	27,9	69,1	19,2	235,4	13,3	4,6	17,9	253,3	13,0	266,3
1953	130,6	29,7	67,1	21,2	248,6	13,7	7,1	20,8	269,4	12,9	282,3
1954	155,2	24,8	62,6	22,4	265,0	14,8	6,6	21,4	286,4	11,8	298,2
1955	157,2	24,9	67,2	22,8	272,1	16,5	6,9	23,4	295,5	16,1	311,6
1956	167,2	23,4	62,1	23,9	276,6	16,5	7,9	24,4	301,0	16,8	317,8
1957	170,1	24,6	60,9	23,7	279,3	17,5	8,8	26,3	305,6	18,0	323,6
1958	175,5	26,1	70,5	25,4	297,5	17,0	12,5	29,5	327,0	18,6	345,6
1959	190,8	23,0	75,8	29,1	318,7	17,7	16,5	34,2	352,9	20,7	373,6
1960	211,6	18,1	68,6	32,3	330,6	17,4	27,0	44,4	375,0	21,1	396,1
1961 Juli	215,2	17,4	72,8	30,4	335,8	18,0	31,9	49,9	385,7	22,4	408,1
Augustus	214,9	17,4	73,1	28,9	334,3	18,0	30,2	48,2	382,5	22,4	404,9
September	214,7	17,4	74,1	29,5	335,7	17,9	30,2	48,1	383,8	22,4	406,2
Oktober	220,1	17,4	71,0	30,1	338,6	17,9	30,0	47,9	386,5	22,3	408,8
November	218,2	17,4	73,3	30,3	339,2	17,8	29,7	47,5	386,7	22,6	409,3
December	217,4	17,4	70,8	32,8	338,4	18,8	28,3	47,1	385,5	25,5	411,0
1962 Januari	216,1	18,5	73,7	33,5	341,8	18,8	27,8	46,6	388,4	25,4	413,8
Februari	222,9	18,4	72,2	33,0	346,5	18,8	26,9	45,7	392,2	25,4	417,6
Maart	222,6	18,4	75,1	32,0	348,1	18,7	26,4	45,1	393,2	25,4	418,6
April	221,1	20,4	79,7	33,3	354,5	20,1	23,4	43,5	398,0	25,4	423,4
Mei	220,9	20,2	80,5	32,7	354,3	20,1	23,2	43,3	397,6	25,3	422,9
Juni	220,7	20,0	82,4	32,7	355,8	19,9	20,1	40,0	395,8	25,3	421,1
Juli	223,8	20,0	79,3	34,0	357,1	19,8	19,9	39,7	396,8	25,2	422,0
Augustus	223,6	20,0	82,0	32,3	357,9	19,8	19,0	38,8	396,7	25,2	421,9
September	223,4	20,0	82,8	32,4	358,6	19,7	18,4	38,1	396,7	25,2	421,9
Oktober	222,9	22,0	82,3	33,1	360,3	19,7	17,0	36,7	397,0	27,5	424,5
November	232,2	20,9	76,3	33,0	362,4	19,7	16,7	36,4	398,8	27,5	426,3
December	251,6	20,9	50,0	36,1	358,6	19,5	17,6	37,1	395,7	27,5	423,2
1963 Januari	250,7	16,7	56,1	37,4	360,9	19,5	18,1	37,6	398,5	27,5	426,0
Februari	249,9	16,8	60,2	34,4	361,3	19,5	19,1	38,6	399,9	27,5	427,4
Maart	254,6	16,7	60,5	35,4	367,2	19,3	21,2	40,5	407,7	27,5	435,2
April	253,9	16,3	63,4	36,4	370,0	19,2	21,9	41,1	411,1	27,4	438,5
Mei	253,8	16,2	61,9	35,8	367,7	19,2	24,0	43,2	410,9	27,4	438,3
Juni	254,0	16,2	61,4	36,1	367,7	19,0	24,3	43,3	411,0	27,4	438,4
Juli	257,7	15,8	56,0	37,8	367,3	18,9	24,6	43,5	410,8	27,2	438,0

¹ M.S.L. : Muntsaneringslening.

² Exclusief de uit de oorlog 1914-1918 voortvloeiende intergouvernementale schuld.

XVI - 4. — INDELING VAN DE SCHULD IN BELGISCHE FRANKEN OP LANGE EN HALFLANGE TERMIJN VAN DE OVERHEIDSSECTOR

a) Volgens de debiteuren

(nominale waarden op het einde van het jaar, miljarden franken)

Debiteuren	Verkrijgbaar door elke belegger ¹					Niet verkrijgbaar door elke belegger					Totaal				
	1957	1958	1959	1960	1961	1957	1958	1959	1960	1961	1957	1958	1959	1960	1961
A. Belgische Overheidssector (Belgische overheidsfondsen) :															
1. Staat ²	158,6	170,6	187,7	204,2	216,2	53,3	48,7	45,9	44,9	42,5	211,9	219,3	233,6	249,1	258,7
2. Niet-geldscheppende openbare kredietinstel.	55,0	64,9	74,2	84,5	96,1	13,6	15,6	17,3	18,8	20,3	68,6	80,5	91,5	103,3	116,4
3. Parastatale bedrijven	24,1	23,6	26,8	26,3	25,5	3,5	4,1	5,3	5,5	6,0	27,6	27,7	32,1	31,8	31,5
4. Pensioenfondsen	—	—	—	—	—	1,8	3,1	4,4	6,0	7,6	1,8	3,1	4,4	6,0	7,6
5. Overheidssector niet elders vermeld	25,0	26,2	27,0	26,2	25,7	7,2	8,3	9,2	9,9	10,2	32,2	34,5	36,2	36,1	35,9
B. Kongolese Schatkist (Kongolese overheidsfondsen)	9,0	12,8	12,2	10,8	10,8	1,4	1,3	1,3	1,3	1,3	10,4	14,1	13,5	12,1	12,1
Totaal ...	271,7	298,1	327,9	352,0	374,3	80,8	81,1	83,4	86,4	87,9	352,5	379,2	411,3	438,4	462,2

b) Volgens de houders

(nominale waarden op het einde van het jaar, miljarden franken)

Houders	Verkrijgbaar door elke belegger ¹					Niet verkrijgbaar door elke belegger					Totaal				
	1957	1958	1959	1960	1961	1957	1958	1959	1960	1961	1957	1958	1959	1960	1961
A. Niet-financiële nationale sectoren :															
1. Privébedrijven en particulieren ³	148,0	163,5	180,3	194,8	207,1	10,8	9,9	8,7	6,7	6,6	158,8	173,4	189,0	201,5	213,7
2. Parastatale bedrijven	1,7	1,7	2,2	2,5	2,8	0,2	0,2	0,2	0,2	0,2	1,9	1,9	2,4	2,7	3,0
3. Overheidssector niet elders vermeld ⁴	1,5	1,4	1,6	1,8	1,6	0,1	0,1	0,1	0,1	0,1	1,6	1,5	1,7	1,9	1,7
4. Sociale verzekering	1,2	1,1	1,0	1,0	1,2	0,6	0,6	0,6	1,0	1,0	1,8	1,7	1,6	2,0	2,2
B. Buitenland : Kongo en Ruanda-Urundi ⁵	4,0	4,1	4,0	3,4	2,6	1,4	1,1	0,7	0,3	0,3	5,4	5,2	4,7	3,7	2,9
C. Financiële Instellingen :															
1. Geldscheppende instellingen ⁶	25,4	31,5	35,4	35,7	41,1	38,4	36,5	36,3	37,7	37,6	68,8	68,0	71,7	73,4	78,7
2. Rentenfonds	4,1	3,3	4,5	6,6	6,9	—	—	—	—	—	4,1	3,3	4,5	6,6	6,9
3. Spaarkassen, hypotheek- en kapitalisatiemaatschappijen	34,0	34,6	38,8	40,7	41,9	11,7	12,7	13,6	14,8	14,2	45,7	47,3	52,4	55,5	56,1
4. Instellingen voor verzekering op het leven en tegen arbeidsongevallen, pensioenfondsen ...	47,4	51,4	53,6	58,4	60,8	17,5	20,0	23,2	25,6	27,9	64,9	71,4	76,8	84,0	88,7
5. Niet-geldscheppende openbare kredietinstell.	4,4	5,5	6,5	7,1	8,3	0,1	—	—	—	—	4,5	5,5	6,5	7,1	8,3
Totaal ...	271,7	298,1	327,9	352,0	374,3	80,8	81,1	83,4	86,4	87,9	352,5	379,2	411,3	438,4	462,2

¹ Worden als door elke belegger verkrijgbare effecten beschouwd : de effecten die het voorwerp uitmaken van een openbare uitgifte en die welke ter beurze genoteerd worden of waarvan de opnemings in de koerslijst is voorzien, alsook de obligaties en kasbons welke doorlopend uitgegeven worden door het Gemeentekrediet, de Nationale Maatschappij voor Krediet aan de Nijverheid, het Nationaal Instituut voor Landbouwkrediet, de Nationale Kas voor Beroepskrediet, het Centraal Bureau voor Hypothecair Krediet.

² Belgische gevestigde en half lange binnenlandse directe en indirecte overheidschuld.

³ Incl. de niet-ingezetenen, behalve deze opgenomen onder de rubriek Buitenland « Kongo en Ruanda-Urundi ».

⁴ Excl. de zelfstandige fondsen en de parastatale instellingen die de kenmerken vertonen van geldscheppende instellingen of van instellingen voor het spaarwezen, de maatschappelijke zekerheid, de verzekeringen of de kapitalisatie.

⁵ Staat, parastatale instellingen, Centrale Bank van Belgisch-Kongo en van Ruanda-Urundi.

⁶ Excl. het bezit van de pensioenfondsen door deze instellingen beheerd.

Bibliografische referenties : *Statistisch Tijdschrift van het N.I.S. — Statistisch Jaarboek voor België. — Tijdschrift voor Documentatie van het Ministerie van Financiën. — Tijdschrift voor Documentatie en Voorlichting :* XXXVIe Jaargang, Deel I, nr 3, maart 1961 : « Inventaris en onderbrenging der Belgische overheidsfondsen » — XXXVe Jaargang, Deel II, nr 2, augustus 1960 : « Raming, voor de jaren 1960 tot 1975, van de aflossingen van de gevestigde en half lange Staatsschuld uitgegeven tot op 30 juni 1960 ». — XXXVIIIe Jaargang, Deel I, nr 4, april 1963 : « Inventaris en onderbrenging der Belgische overheidsfondsen ».

XVII. — EFFECTEN VAN DE PARTICULIERE SECTOR

1. — EVOLUTIE VAN DE OMZET, DE NOTERINGEN EN HET RENDEMENT VAN DE BEURSWAARDEN

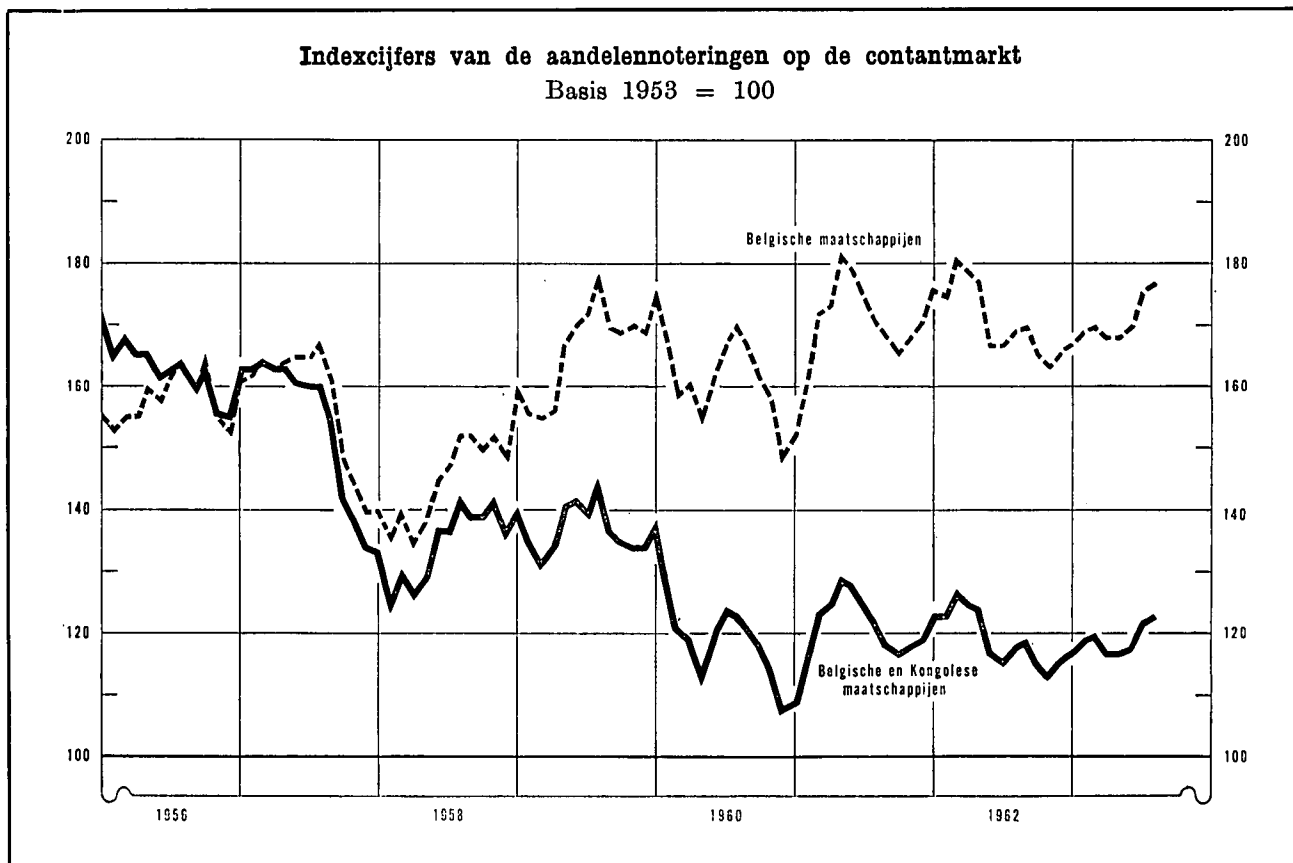

Tijdvak	Omzet gemiddelde per beursdag - (miljoenen franken) 1 5	Globaal indexcijfer van de aandelennoteringen						Rendementspercentage ³					
		Contantmarkt			Termijnmarkt	Belgische en Kongolese effecten 4 6	Belgische effecten 5	Belgische en Kongolese effecten 4 6	Belgische effecten 5				
		Belgische en Kongolese effecten	Belgische effecten	(Basis 1953 = 100) ^{2 4}									
1953 Maandgemiddelde ...	67	100	100	100	100	4,2	n.b.						
1954 Maandgemiddelde ...	110	118	116	108	108	3,3	n.b.						
1955 Maandgemiddelde ...	152	157	146	141	141	3,0	n.b.						
1956 Maandgemiddelde ...	113	164	158	139	139	3,3	n.b.						
1957 Maandgemiddelde ...	106	155	158	133	133	3,6	n.b.						
1958 Maandgemiddelde ...	70	135	145	117	117	3,9	n.b.						
1959 Maandgemiddelde ...	105	137	166	129	129	3,4	2,9						
1960 Maandgemiddelde ...	93	121	162	116	116	4,5	2,8						
1961 Maandgemiddelde ...	103	120	169	115	115	4,5	3,1						
1962 Maandgemiddelde ...	82	119	171	113	113	3,2	3,2						
		1962	1963	1962	1963	1962	1963	1962	1963	1962	1963	1962	1963
Januari	97	93	123	117	176	167	116	113	3,3	2,9	3,1	3,2	
Februari	96	89	123	119	175	169	117	117	3,3	2,9	3,1	3,1	
Maart	113	79	127	120	181	170	119	116	3,2	2,9	3,1	3,2	
April	104	89	125	117	179	168	117	114	3,2	2,9	3,1	3,2	
Mei	109	83	124	117	177	168	117	114	3,3	2,8	3,2	3,1	
Juni	85	83	117	118	167	170	112	114	3,3	2,7	3,3	3,0	
Juli	62	89	116	122	167	176	110	116	3,1	2,5	3,2	2,9	
Augustus	58		118	123	169	178	110	118	3,1	2,5	3,2	2,8	
September	63		119		170		113		3,1		3,1		
Oktober	65		115		165		107		3,1		3,2		
November	67		113		162		108		3,0		3,2		
December	70		116		166		111		3,1		3,2		

¹ Bron : Beurscommissie te Brussel : deze gegevens hebben betrekking op de transacties in vennootschapsobligaties en in aandelen (termijn- en kontantmarkt).

² Bron : Nationaal Instituut voor de Statistiek : Indexcijfers op de 10^e van elke maand.

³ Bron : Kredietbank : Verhouding van het laatst aangekondigde of betaalde nettodividend tot de notering per einde maand.

⁴ Beurs te Brussel en te Antwerpen.

⁵ Beurs te Brussel.

⁶ Tot 1958, gemiddelde einde trimester.

XVII - 2. — RENDEMENT VAN DE VENNOOTSCHAPPEN OP AANDELEN ¹

Jaarcijfers

Bron : Nationaal Instituut voor de Statistiek (gegevens gewijzigd door de N.B.B.).

Tijdvak 2	Aantal getelde vennootschappen	Gestort kapitaal	Reserves	Nettoresultaat van het boekjaar		Betaalbaar gestelde bruto-dividenden	Betaalde tantièmes	Obligatieleningen	
				Winst	Verlies			Uitstaande obligatieschuld op 31/12	Brutobedrag van de uitbetaalde coupons ³
				(miljoenen franken)					
(1)	(2)	(3)	(4)	(5)	(6)	(7)	(8)	(9)	

A. — Vennootschappen met voornaamste bedrijvigheid in België

Banken ⁴

1953	52	2.776	2.466	646	—	282	36	1.841	50
1954	51	2.878	2.649	661	—	299	37	2.759	75
1955	50	3.265	2.704	644	1	306	33	3.653	119
1956	49	3.404	2.967	695	—	321	36	3.972	157
1957	48	3.406	3.261	817	—	330	43	4.710	163
1958	48	3.628	3.414	829	0,3	355	46	6.410	212
1959	51	4.029	3.514	835	38	377	45	6.626	307
1960	52	4.572	3.624	814	0,1	423	48	7.264	305
1961	53	4.742	3.967	1.043	5,5	492	57	v 8.293	363

Financiële vennootschappen en maatschappijen voor onroerende goederen ⁵

1953	1.178	10.261	8.214	1.610	44	1.108	76	3.305	159
1954	1.286	11.004	9.118	1.793	50	1.239	90	4.044	149
1955	1.327	11.694	9.721	2.095	39	1.357	99	4.811	214
1956	1.359	12.366	10.112	2.181	94	1.484	104	4.793	249
1957	1.430	14.690	11.430	2.660	169	1.878	129	5.800	233
1958	1.413	22.664	10.330	2.726	59	1.907	124	8.173	298
1959	1.464	24.053	12.126	2.598	93	1.903	114	9.151	414
1960	1.456	26.539	12.968	2.913	189	2.006	132	10.170	467
1961	1.483	28.302	16.075	3.611	190	2.138	140	v11.122	531

Metaalverwerkende nijverheid

1953	1.143	10.480	6.668	2.215	206	989	110	1.452	74
1954	1.213	10.926	7.587	2.032	234	923	101	1.426	86
1955	1.218	11.824	8.101	2.063	299	1.247	88	2.007	89
1956	1.233	11.416	8.520	2.194	429	1.065	111	2.005	101
1957	1.250	12.204	8.954	2.480	448	1.255	113	1.778	100
1958	1.245	13.211	9.489	2.402	409	1.110	106	1.733	99
1959	1.275	14.681	10.334	2.370	499	1.267	100	2.030	101
1960	1.271	15.432	10.785	2.619	499	1.533	107	1.917	120
1961	1.281	15.989	11.024	3.066	470	1.670	121	v 1.932	114

IJzer- en staalnijverheid

1953	109	10.269	7.121	1.323	20	798	52	2.069	121
1954	108	10.332	7.522	660	53	410	33	2.303	114
1955	106	9.313	6.732	1.135	46	653	51	2.226	123
1956	106	10.026	10.072	2.369	23	1.324	85	2.158	120
1957	100	10.862	10.774	2.734	17	1.445	94	2.269	116
1958	100	12.364	12.409	1.621	37	1.057	72	3.133	119
1959	103	12.952	12.560	858	139	623	39	4.729	172
1960	100	13.918	12.628	1.928	25	992	58	4.886	282
1961	97	15.826	13.880	2.242	44	1.277	75	v 4.763	294

Textielnijverheid

1953	1.070	9.882	9.842	551	544	247	48	486	27
1954	1.105	10.285	9.324	660	371	252	48	503	27
1955	1.081	10.299	9.119	793	298	291	55	522	28
1956	1.087	10.753	9.365	804	363	286	52	510	27
1957	1.094	10.894	9.160	1.156	242	348	67	529	27
1958	1.041	11.560	9.300	894	268	321	59	500	27
1959	1.047	11.954	10.077	721	614	272	45	482	27
1960	1.009	12.138	9.853	1.098	255	452	64	453	26
1961	982	12.358	10.249	1.260	265	492	76	v 421	25

Noten : zie onderaan tabel XVII-3.

XVII - 2. — RENDEMENT VAN DE VENNOOTSCHAPPEN OP AANDELEN ¹ (vervolg)

Jaarcijfers

Bron : Nationaal Instituut voor de Statistiek (gegevens gewijzigd door de N.B.B.).

Tijdvak ²	Aantal getelde vennootschappen	Gestort kapitaal	Reserves	Nettoresultaat van het boekjaar		Betaalbaar gestelde bruto-dividenden	Betaalde tantièmes	Obligatioleningen	
				Winst	Verlies			Uitstaande obligatieschuld op 31/12	Brutobedrag van de uitbetaalde coupons ³
				(miljoenen franken)					
(1)	(2)	(3)	(4)	(5)	(6)	(7)	(8)	(9)	

Voedingsnijverheid

1953	725	6.911	3.748	661	73	352	49	696	34
1954	750	7.200	3.900	799	65	394	55	765	41
1955	742	7.359	4.069	881	82	425	59	792	45
1956	731	7.837	4.115	954	98	446	66	789	48
1957	730	7.907	4.577	1.014	91	516	59	906	48
1958	701	8.881	4.833	1.077	200	466	57	925	58
1959	725	9.479	5.058	1.211	155	638	54	992	58
1960	725	9.591	5.505	1.381	179	720	63	892	62
1961	713	9.926	5.983	1.335	165	695	70	v 831	55

Scheikundige nijverheid

1953	518	8.553	5.646	1.168	140	582	43	1.097	58
1954	546	9.270	4.907	1.036	200	502	59	1.091	59
1955	560	9.501	5.395	1.258	52	932	63	1.006	58
1956	561	10.015	5.582	1.468	52	750	68	1.038	58
1957	552	11.285	6.087	1.729	200	810	57	1.305	55
1958	538	11.690	5.405	1.354	124	543	61	1.384	71
1959	545	12.650	6.121	1.212	179	577	65	1.313	82
1960	534	13.309	6.442	1.639	245	711	76	1.290	76
1961	540	14.239	6.883	1.749	360	927	88	v 1.248	75

Elektriciteit

1953	53	12.395	2.779	1.304	...	1.115	84	4.589	246
1954	54	12.754	2.909	1.456	—	1.165	88	4.764	257
1955	52	13.525	2.968	1.503	0,3	1.164	85	4.494	265
1956	51	15.382	2.207	1.558	...	1.251	82	4.434	253
1957	47	16.784	2.454	1.581	—	1.365	79	5.543	248
1958	44	17.016	2.722	1.637	0,7	1.458	83	5.871	330
1959	41	17.422	3.609	1.748	—	1.511	86	5.525	345
1960	40	17.132	3.628	1.808	0,1	1.539	85	5.441	330
1961	36	18.581	4.260	1.800	2,6	1.608	86	v 5.524	328

Steenkolennijverheid

1953	61	8.223	5.043	1.140	149	889	87	906	42
1954	61	8.268	4.927	900	196	723	72	1.073	49
1955	55	8.131	4.747	870	122	716	70	1.015	59
1956	54	8.592	4.263	1.212	153	937	92	972	56
1957	54	8.616	4.335	1.356	186	1.007	97	985	54
1958	53	8.739	4.339	1.192	96	876	85	940	55
1959	55	8.840	4.663	260	702	93	11	860	51
1960	49	8.530	4.367	107	1.023	63	7	477	50
1961	44	8.109	3.018	124	1.450	93	10	v 477	30

Totaal der vennootschappen met voornaamste bedrijvigheid in België ⁶ 7

1953	12.353	108.387	72.712	15.375	1.819	8.615	909	18.952	944
1954	13.171	112.207	76.018	15.095	1.800	8.231	941	21.443	1.003
1955	13.268	114.978	77.313	17.092	1.518	9.674	990	23.506	1.144
1956	13.397	123.605	81.666	20.764	1.748	10.869	1.136	24.930	1.238
1957	13.487	131.010	86.852	22.389	1.810	11.970	1.203	28.457	1.285
1958	13.408	146.913	90.013	20.202	1.936	10.981	1.153	33.241	1.535
1959	13.891	156.056	98.462	18.207	3.512	10.292	1.015	36.138	1.802
1960	13.816	162.844	102.921	21.788	3.243	11.778	1.128	37.521	1.989
1961	13.926	171.069	108.305	24.169	3.936	12.954	1.258	v39.563	2.096

Noten : zie onderaan tabel XVII-2, volgende bladzijde.

XVII - 2. — RENDEMENT VAN DE VENNOOTSCHAPPEN OP AANDELEN ¹ (vervolg)

Jaarcijfers

Bron : Nationaal Instituut voor de Statistiek (gegevens gewijzigd door de N.B.B.).

Tijdvak ²	Aantal getelde vennoot- schappen	Gestort kapitaal	Reserves	Nettoresultaat van het boekjaar		Betaalbaar gestelde bruto- dividenden	Betaalde tantièmes	Obligatieleningen	
				Winst	Verlies			Uitstaande obligatie- schuld op 31/12	Brutobedrag van de uitbetaalde coupons ³
				(miljoenen franken)					
(1)	(2)	(3)	(4)	(5)	(6)	(7)	(8)	(9)	

B. — Totaal der vennootschappen met voornaamste bedrijvigheid in het buitenland ⁷

(incl. de vennootschappen waarvan de voornaamste bedrijvigheid in Kongo uitgeoefend wordt)

1953	449	26.804	12.598	7.854	259	4.296	319	1.934	61
1954	487	29.262	16.173	8.246	156	4.917	429	1.659	73
1955	527	32.018	20.039	9.356	289	5.567	393	1.883	91
1956	552	34.880	21.254	10.897	423	6.801	433	2.241	95
1957	579	42.986	19.520	12.222	287	7.575	428	2.799	107
1958	563	45.670	20.620	9.733	320	6.492	415	3.177	125
1959	560	49.530	22.740	8.296	452	6.318	380	3.351	151
1960	442	48.024	21.895	9.900	348	7.284	346	1.628	78
1961	336	40.721	18.636	7.192	958	4.397	212	v 1.352	56

C. — Algemeen totaal der vennootschappen op aandelen ^{6 7}

1953	12.802	135.191	85.310	23.229	2.078	12.911	1.228	20.286	1.005
1954	13.658	141.469	92.191	23.341	1.957	13.148	1.370	23.103	1.076
1955	13.795	146.996	97.352	26.448	1.806	15.241	1.383	25.389	1.235
1956	13.949	158.485	102.920	31.661	2.171	17.670	1.569	27.171	1.333
1957	14.066	173.996	106.372	34.611	2.097	19.545	1.631	31.256	1.392
1958	13.971	192.583	110.633	29.935	2.256	17.473	1.568	36.418	1.660
1959	14.451	205.586	121.202	26.503	3.964	16.610	1.395	39.489	1.953
1960	14.258	210.868	124.116	31.688	3.591	19.062	1.474	39.123	2.067
1961	14.262	211.790	126.941	31.361	4.894	17.351	1.470	v 40.915	2.152

¹ Belgische vennootschappen : naamloze vennootschappen en commanditaire vennootschappen op aandelen onder Belgisch recht. Kongolese vennootschappen : aandelenvennootschappen met beperkte aansprakelijkheid onder Kongolees recht. Vanaf 1961 zijn de vennootschappen onder Kongolees recht die veranderd werden in vennootschappen onder Belgisch recht die in Kongo hun bedrijf uitoefenen geleidelijk in de statistieken opgenomen; de vennootschappen onder Kongolees recht zijn in de statistiek niet meer begrepen.

² Voor de kolommen (1) tot (7) : jaar waarin het dividend werd betaald.

³ Bedrag van de vervallen rente voor het betrokken jaar; dit bedrag houdt verband met de op 31/12 van het voorgaande jaar uitstaande obligatieschuld.

⁴ Excl. de N.B.B.

⁵ Excl. de N.M.K.N.

⁶ Excl. de N.B.B., de N.M.K.N. en de Sabena.

⁷ Netto eindtotaal, na aftrek van de dubbeltellingen.

XVII - 3. — RENDEMENT VAN DE VENNOOTSCHAPPEN OP AANDELEN ^{1 5}

Cumulatieve maandcijfers

Bron : Nationaal Instituut voor de Statistiek (gegevens gewijzigd door de N.B.B.).

Tijdvak ²	Aantal getelde vennoot- schappen	Gestort kapitaal	Reserves	Nettoresultaat		Betaalbaar gestelde bruto- dividenden	Bruto- obligatie- coupons ³
				Winst	Verlies		
				(miljarden franken)			
(1)	(2)	(3)	(4)	(5)	(6)	(7)	

A. — Vennootschappen met voornaamste bedrijvigheid in België ⁴

1959 12 maanden	13.927	156,2	98,6	18,2	3,5	10,3	1,6
1960 12 maanden	13.858	163,5	102,5	21,9	3,3	11,8	1,9
1961 Januari	131	3,1	1,4	0,3	...	0,2	0,3
Eerste 2 maanden	363	4,0	3,1	0,8	0,1	0,7	0,4
Eerste 3 maanden	2.237	23,1	14,8	3,6	0,4	2,2	0,6
Eerste 4 maanden	5.777	71,7	44,1	10,1	1,8	5,6	0,8
Eerste 5 maanden	9.500	116,5	71,2	15,7	3,1	8,5	1,0
Eerste 6 maanden	11.429	131,2	82,7	18,2	3,4	9,6	1,3
Eerste 7 maanden	12.018	137,3	87,5	19,2	3,5	10,1	1,5
Eerste 8 maanden	12.226	138,7	88,2	19,4	3,5	10,2	1,6
Eerste 9 maanden	12.601	140,1	89,6	19,6	3,5	10,3	1,7
Eerste 10 maanden	13.183	150,0	94,2	20,9	3,7	11,2	1,9
Eerste 11 maanden	13.550	163,5	102,7	23,1	3,8	12,3	2,1
12 maanden	13.957	172,8	109,1	24,3	3,9	13,1	2,4
1962 Januari	v 116	3,9	0,9	0,4	...	0,2	0,2
Eerste 2 maanden	v 293	4,5	2,4	0,9	...	0,8	0,4
Eerste 3 maanden	v 1.647	18,6	10,8	3,3	0,3	1,9	0,5
Eerste 4 maanden	v 4.209	52,2	29,3	8,1	0,8	4,4	0,7
Eerste 5 maanden	v 7.157	113,9	64,5	16,3	2,3	8,8	0,9
Eerste 6 maanden	v 8.734	130,2	76,7	19,1	2,5	10,1	1,1
Eerste 7 maanden	v 9.285	137,1	82,3	20,2	2,6	10,7	1,3
Eerste 8 maanden	v 9.473	137,8	82,8	20,3	2,6	10,7	1,4
Eerste 9 maanden	v 9.757	139,5	83,9	20,6	2,7	10,8	1,5
Eerste 10 maanden	v 10.250	146,3	87,6	21,7	2,8	11,2	1,7
Eerste 11 maanden	v 10.582	159,8	98,2	23,1	3,4	12,2	1,9
12 maanden	v 10.942	173,8	105,2	24,8	3,5	13,5	2,1

Noten : zie volgende bladzijde.

XVII - 3. — RENDEMENT VAN DE VENNOOTSCHAPPEN OP AANDELEN ^{1 5} (vervolg)

Cumulatieve maandcijfers

Bron : Nationaal Instituut voor de Statistiek (gegevens gewijzigd door de N.B.B.).

Tijdvak 2	Aantal gestelde vennootschappen	Gestort kapitaal	Reserves	Nettoresultaat		Betaalbaar gestelde bruto-dividenden	Bruto-obligatie-coupons ³
				Winst	Verlies		
				(miljarden franken)			
(1)	(2)	(8)	(4)	(5)	(6)	(7)	

B. — Vennootschappen met voornaamste bedrijvigheid in het buitenland

(incl. de vennootschappen waarvan de voornaamste bedrijvigheid in Kongo uitgeoefend wordt)

1959 12 maanden	560	49,5	22,7	8,3	0,5	6,8	0,2
1960 12 maanden	446	48,1	22,1	9,9	0,3	7,3	0,2
1961 Januari	3	0,7	0,4
Eerste 2 maanden	7	0,8	0,4
Eerste 3 maanden	17	1,0	0,4	0,1
Eerste 4 maanden	39	1,7	0,6	0,1	...	0,1	...
Eerste 5 maanden	96	20,9	11,3	5,5	0,2	3,5	...
Eerste 6 maanden	201	31,4	14,0	6,4	0,5	4,0	...
Eerste 7 maanden	246	35,0	15,7	6,7	0,6	4,2	...
Eerste 8 maanden	256	35,3	15,8	6,7	0,7	4,2	...
Eerste 9 maanden	267	36,4	16,3	6,8	0,7	4,2	0,1
Eerste 10 maanden	298	37,5	16,5	7,0	0,7	4,3	0,1
Eerste 11 maanden	316	39,7	17,4	7,1	0,8	4,4	0,1
12 maanden	340	41,7	19,2	7,2	1,0	4,4	0,1
1962 Januari	1
Eerste 2 maanden	6	0,1
Eerste 3 maanden	13	0,3	0,1
Eerste 4 maanden	36	1,3	0,5	0,1
Eerste 5 maanden	74	19,7	11,8	4,4	0,1	2,4	...
Eerste 6 maanden	170	29,4	14,3	5,4	0,2	2,8	...
Eerste 7 maanden	212	32,9	16,0	5,6	0,3	2,8	...
Eerste 8 maanden	214	33,1	16,1	5,6	0,3	2,9	...
Eerste 9 maanden	223	33,7	16,9	5,6	0,4	2,9	...
Eerste 10 maanden	240	34,1	17,0	5,6	0,4	2,9	...
Eerste 11 maanden	258	36,5	18,1	5,8	0,5	3,0	...
12 maanden	276	38,3	19,2	5,9	0,6	3,1	0,1

C. — Algemeen totaal ⁴

1959 12 maanden	14.487	205,7	121,3	26,5	4,0	16,6	1,8
1960 12 maanden	14.304	211,6	124,6	31,8	3,6	19,1	2,1
1961 Januari	134	3,8	1,8	0,3	...	0,2	0,3
Eerste 2 maanden	370	4,8	3,5	0,8	0,1	0,7	0,4
Eerste 3 maanden	2.254	24,1	15,2	3,7	0,4	2,2	0,6
Eerste 4 maanden	5.816	73,4	44,7	10,2	1,8	5,7	0,8
Eerste 5 maanden	9.596	137,4	82,5	21,2	3,3	12,0	1,0
Eerste 6 maanden	11.630	162,6	96,7	24,6	3,9	13,6	1,3
Eerste 7 maanden	12.264	172,3	103,2	25,9	4,1	14,3	1,5
Eerste 8 maanden	12.482	174,0	104,0	26,1	4,2	14,4	1,6
Eerste 9 maanden	12.868	176,5	105,9	26,4	4,2	14,5	1,8
Eerste 10 maanden	13.481	187,5	110,7	27,9	4,4	15,5	2,0
Eerste 11 maanden	13.866	203,2	120,1	30,2	4,6	16,7	2,2
12 maanden	14.297	214,5	128,3	31,5	4,9	17,5	2,5
1962 Januari	117	3,9	0,9	0,4	...	0,2	0,2
Eerste 2 maanden	299	4,6	2,4	0,9	...	0,8	0,4
Eerste 3 maanden	1.660	18,9	10,9	3,3	0,3	1,9	0,5
Eerste 4 maanden	4.245	53,5	29,8	8,2	0,9	4,4	0,7
Eerste 5 maanden	7.231	133,6	76,3	20,7	2,4	11,2	0,9
Eerste 6 maanden	8.904	159,6	91,0	24,5	2,7	12,9	1,1
Eerste 7 maanden	9.497	170,0	98,3	25,8	2,9	13,5	1,3
Eerste 8 maanden	9.687	170,9	98,9	25,9	2,9	13,6	1,4
Eerste 9 maanden	9.980	173,2	100,8	26,2	3,1	13,7	1,5
Eerste 10 maanden	10.490	180,4	104,6	27,3	3,2	14,1	1,7
Eerste 11 maanden	10.840	196,3	116,3	28,9	3,9	15,2	1,9
12 maanden	11.218	212,1	124,4	30,7	4,1	16,6	2,2

¹ Belgische vennootschappen : naamloze vennootschappen en commanditaire vennootschappen op aandelen van Belgisch recht.

² Voor de kolommen (1) tot (6) : maand waarin het dividend werd betaald.

³ De obligatiecoupons worden, zoals de dividenden, geteld in de maand waarin zij werden betaald. De betaling van de obligatiecoupons kan deze van de dividenden voorafgaan. Om die reden vertegenwoordigen niet alle obligaties waarvan de coupons in kolom (7) voorkomen noodzakelijk leningen van vennootschappen waarop de voorafgaande kolommen betrekking hebben.

⁴ Excl. de N.B.B., de N.M.K.N. en de Sabena.

⁵ Vanaf 1961, heeft men in deze statistiek rekening gehouden met de geleidelijke omschakeling van de vennootschappen van Kongolees recht in vennootschappen van Belgisch recht, die hun bedrijvigheid uitoefenen in Kongo. De vennootschappen van Kongolees recht worden niet meer in bovenstaande statistiek opgenomen.

XVII - 4. — UITGIFTEN VAN VENNOOTSCHAPPEN ¹

Jaarcijfers
(miljoenen franken)

Bron : Nationaal Instituut voor de Statistiek (gegevens gewijzigd door de N.B.B. 2).

Jaren	Aandelen		Obligaties (nominaal bedrag)					Aandelen en obligaties	Aandelen en obligaties
	nominale uitgiften	netto- uitgiften	Niet doorlopende uitgiften			doorlopende netto- uitgiften	Totale netto- uitgiften	Totale netto- uitgiften	Totale netto- uitgiften (N.I.S.)
			uitgiften	aflossingen	netto- uitgiften				
(1)	(2)	(3)	(4)	(5) = (3) - (4)	(6)	(7) = (5) + (6)	(8) = (2) + (7)	(9)	

Vennootschappen met voornaamste bedrijvigheid in België

1954	7.358	3.489	1.777	879	898	529	1.427	4.916	8.331
1955	14.192	4.273	1.560	1.257	303	532	835	5.108	8.597
1956	16.557	3.503	1.701	1.404	297	389	686	4.189	6.562
1957	27.682	5.573	3.220	1.449	1.771	833	2.604	8.177	10.687
1958	8.801	4.908	3.144	1.507	1.637	1.288	2.925	7.833	12.920
1959	10.227	3.760	3.196	1.568	1.628	814	2.442	6.202	11.317
1960	16.065	6.212	1.367	1.682	- 315	965	650	6.862	11.241
1961	19.013	6.015	1.667	1.645	22	844	866	6.881	12.660
1962	19.172	7.519	3.138	1.845	1.293	1.747	3.040	10.559	15.477

Vennootschappen met voornaamste bedrijvigheid in het buitenland ³

1954	2.760	1.764	392	66	326	...	326	2.090	1.445
1955	4.711	2.995	316	91	225	- 7	218	3.213	2.625
1956	8.630	3.146	341	110	231	5	236	3.382	2.637
1957	6.994	1.759	724	171	553	...	553	2.312	1.905
1958	2.282	1.162	450	124	326	51	377	1.539	1.119
1959	2.442	618	215	87	128	- 21	107	720	608
1960	6.443	1.685	80	177	- 97	- 21	- 118	1.567	1.510
1961	209	81	...	85	- 85	- 24	- 109	- 28	- 64
1962	399	195	...	36	- 36	...	- 36	159	159

Algemeen totaal

1954	10.118	5.253	2.168	944	1.224	529	1.753	7.006	9.776
1955	18.903	7.268	1.876	1.348	528	525	1.053	8.321	11.222
1956	25.187	6.649	2.042	1.514	528	394	922	7.571	9.199
1957	34.676	7.332	3.944	1.620	2.324	833	3.157	10.489	12.592
1958	11.083	6.070	3.694	1.631	1.963	1.839	3.302	9.372	14.039
1959	12.669	4.373	3.411	1.655	1.756	793	2.549	6.922	11.923
1960	22.508	7.897	1.447	1.859	- 412	944	532	8.429	12.751
1961	19.222	6.096	1.667	1.730	- 63	820	757	6.853	12.596
1962	19.571	7.714	3.138	1.881	1.257	1.747	3.004	10.718	15.636

¹ Belgische vennootschappen : naamloze, commanditaire op aandelen en personenvennootschappen met beperkte aansprakelijkheid van Belgisch recht. Kongolese vennootschappen (tot 30 juni 1960) : aandelen- en personenvennootschappen met beperkte aansprakelijkheid van Kongolees recht (zie noot 3).

² Deze wijzigingen bestaan enerzijds uit de opnemings van de bijstortingen en anderzijds uit de verwijdering van de doorlopende en niet doorlopende uitgiften van de overheidssector (N.M.K.N., Sabena) en van de netto-uitgiften van obligaties en kasbons van de Belgische banken.

³ Tot 30 juni 1960, incl. de Belgische vennootschappen met voornaamste bedrijvigheid in Kongo en de vennootschappen van Kongolees recht. Vanaf juli 1960 zijn de vennootschappen van Kongolees recht niet meer in deze statistiek opgenomen.

N. B. — Kol. (1) en (9) : bedragen overgenomen zonder wijziging van de statistieken van het N.I.S. — kol. (2) tot (8) : bedragen gewijzigd door de N.B.B. zoals hierboven in noot 2 aangeduid.

Kol. (1) : oprichtingen van vennootschappen en kapitaalverhogingen — kol. (2) : gestorte bedragen op aandelen (verminderd met de stortingen andere dan in chartaal geld), uitgiftepremies en bijstortingen — kol. (3) : nieuwe uitgiften (gedeelte dat werkelijk uitgegeven werd tijdens het jaar), verhoogd met het saldo van voorgaande uitgiften, verminderd met conversieleningen.

Biografische referenties : Statistisch Jaarboek voor België. — Statistisch Tijdschrift van het N.I.S. — Belgische Economische Statistieken 1941-1960 (N.B.B.). — Bulletin mensuel des Statistiques (Beurscommissie van Brussel). — Weekberichten van de Kredietbank.

XVII - 5. — UITGIFTEN VAN VENNOOTSCHAPPEN ¹

Maandelijks cijfers ²

(miljoenen franken)

Bron : Nationaal Instituut voor de Statistiek (gegevens gewijzigd door de N.B.B. 3).

Tijdvak	A. — Vennootschappen met voornaamste bedrijvigheid in België				B. — Vennootschappen met voornaamste bedrijvigheid in het buitenland ⁴			
	Aandelen		Obligaties (nominaal bedrag)	Aandelen en obligaties	Aandelen		Obligaties (nominaal bedrag)	Aandelen en obligaties
	nominale uitgiffen	netto-uitgiffen	niet-doorlopende bruto-uitgiffen	Totaal	nominale uitgiffen	netto-uitgiffen	niet-doorlopende bruto-uitgiffen	Totaal
(1)	(2)	(3)	(4)=(2)+(3)	(5)	(6)	(7)	(8)=(6)+(7)	
1960 Eerste 6 maanden ...	5.282	2.409	302	2.711	5.055	258	...	258
Eerste 9 maanden ...	10.044	3.987	805	4.792	n.b.	n.b.	n.b.	n.b.
12 maanden	16.065	5.216	1.213	6.429	6.443	1.628	20	1.648
1961 Eerste 3 maanden ...	2.929	645	176	821	28
Eerste 6 maanden ...	6.873	1.847	357	2.204	145	6	...	6
Eerste 9 maanden ...	8.945	2.648	472	3.120	145	6	...	6
12 maanden	19.013	3.681	777	4.458	209	45	...	45
1962 Eerste 3 maanden ...	3.181	1.267	220	1.487	219	30	...	30
Eerste 6 maanden ...	6.691	2.877	1.564	4.441	256	31	...	31
Eerste 9 maanden ...	13.945	5.084	1.590	6.674	395	196	...	196
12 maanden	19.172	6.519	1.840	8.359	399	196	...	196
1961 December	5.877	510	107	617	22
1962 Januari	1.067	308	100	408
Februari	945	192	8	200	200	30	...	30
Maart	1.169	767	112	879	19
April	1.083	687	1.132	1.819
Mei	1.314	707	160	867	37	1	...	1
Juni	1.113	216	52	268
Juli	5.111	1.027	23	1.050
Augustus	570	457	3	460
September	1.573	723	...	723	139	165	...	165
Oktober	1.202	790	...	790
November	958	155	50	205	4
December	3.067	490	200	690
1963 Januari	420	121	...	121
Februari	512	189	...	189
Maart	688	365	...	365
April	1.545	1.046	1.000	2.046
Mei	1.955	619	...	619
Juni	1.338	272	...	272
Juli	755	203	...	203

¹ Belgische vennootschappen : naamloze vennootschappen, vennootschappen bij wijze van geldschieting op aandelen en personenvennootschappen met beperkte aansprakelijkheid onder Belgisch recht. — Kongolese vennootschappen (tot 30 juni 1960) : aandelenvennootschappen met beperkte aansprakelijkheid en personenvennootschappen met beperkte aansprakelijkheid onder Kongolees recht.

² De cijfers van deze tabel verschillen in volgende opzichten met die welke in tabel XVII - 4 voorkomen : a) de netto-uitgiffen van aandelen bevatten de bijstortingen niet; b) de obligatieuitgiffen zijn bruto (afschrijvingen niet afgetrokken) en houden geen rekening met de doorlopende uitgiffen.

³ De wijzigingen bestaan in het uitschakelen van de obligaties en aandelen van de publieke sector (deze van de Sabena voor de door de tabel bestreken periode).

⁴ Tot 30 juni 1960, incl. de Belgische vennootschappen met voornaamste bedrijvigheid in Kongo en de vennootschappen van Kongolees recht. Vanaf juli 1960 zijn de vennootschappen van Kongolees recht niet meer in deze statistiek opgenomen.

XVIII. — GELDMARKT

1. MARKT VAN HET DAGGELD EN VAN HET GELD OP ZEER KORTE TERMIJN *

(miljoenen franken)

Daggemiddelden	Bedragen uitgeleend door				Bedragen ontleend door				Totaal (9) = (1) + (2) + (8) + (4) of (5) + (6) + (7) + (8)	Terug- getrokken bedragen (10)
	Deposito- banken 1	Renten- fonds	H.W.I.	Overige instel- lingen 2	Deposito- banken 1	Renten- fonds	H.W.I.	Overige instel- lingen 3		
	(1)	(2)	(3)	(4)	(5)	(6)	(7)	(8)		
1953	2.378	...	76	2.937	9	2.153	2.842	387	5.391	...
1954	2.330	...	21	2.985	19	2.295	2.733	239	5.336	...
1955	2.325	3.314	23	2.807	2.556	253	5.639	43
1956	2.428	...	15	2.780	22	2.313	2.602	286	5.223	185
1957	2.288	3.305	17	2.786	2.514	276	5.593	5
1958	2.078	...	8	1.821	15	968	2.504	420	3.907	577
1959	2.191	159	...	1.165	73	29	2.981	432	3.515	188
1960	2.415	1.107	...	1.561	1.025	10	3.001	1.047	5.083	37
1961	2.487	1.811	...	1.523	1.817	1	3.014	939	5.821	23
1962	1.518	943	10	1.593	1.517	1	1.275	1.271	4.064	307
1961 4 ^e kwartaal	2.714	1.297	...	1.468	1.772	3	2.688	1.016	5.479	90
1962 1 ^e kwartaal	1.858	439	12	1.338	1.346	5	1.245	1.055	3.647	886
2 ^e kwartaal	1.507	939	...	1.979	1.489	...	1.660	1.276	4.425	243
3 ^e kwartaal	1.198	1.573	3	1.640	1.953	...	1.083	1.378	4.414	...
4 ^e kwartaal	1.509	820	26	1.431	1.279	...	1.134	1.373	3.786	92
1963 1 ^e kwartaal	1.780	221	46	1.651	1.430	163	1.198	907	3.698	174
2 ^e kwartaal	1.608	373	1.634	1.822	56	1.737	3.615	20		
1962 Augustus	1.123	1.272	...	1.676	1.911	...	1.041	1.119	4.071	...
September	1.401	1.205	...	1.450	1.964	...	891	1.201	4.056	...
Oktober	1.294	1.108	28	1.113	1.300	...	875	1.368	3.543	...
November	1.508	238	7	1.845	1.068	...	1.285	1.245	3.598	281
December	1.758	1.100	43	1.364	1.479	...	1.272	1.514	4.265	...
1963 Januari	1.996	463	5	1.667	1.505	...	1.668	958	4.131	...
Februari	1.438	139	40	1.746	1.397	11	1.138	817	3.363	186
Maart	1.880	45	95	1.544	1.382	478	765	939	3.564	345
April	1.913	222	15	1.260	1.536	163	1.078	633	3.410	14
Mei	1.630	515	29	1.913	1.994	...	1.119	974	4.087	44
Juni	1.246	382	1.693	1.948	...	1.373	3.321	...		
Juli	944	343	1.511	1.713	...	1.085	2.798	9		
Augustus	1.058	52	1.856	1.926	5	1.035	2.966	...		

* Van 27 februari 1956 tot 16 november 1959 verhandelde men, naast het daggeld, ook geld dat op 5 en 10 dagen werd uitgeleend of ontleend. Deze bedragen zijn derhalve in bovenstaande cijfers begrepen. Sedert 17 november 1959 wordt er geen geld op 5 en 10 dagen meer uitgeleend of ontleend.

1 Tot 16 november 1959, slechts de depositobanken te Brussel en te Antwerpen. Nadien ook deze van andere plaatsen.

2 Tot 16 november 1959 inzonderheid de A.S.L.K., de Centrale Bank van Belgisch-Kongo en Ruanda-Urundi, de R.M.Z., het Gemeentekrediet en sedert 17 november 1959 inzonderheid de A.S.L.K., het Gemeentekrediet, de N.M.B.S.

3 Tot 16 november 1959 inzonderheid de N.M.K.N., de Centrale Bank van Belgisch-Kongo en Ruanda-Urundi, de Nationale Delcredere dienst en sedert 17 november 1959 inzonderheid de Belgische Delcredere dienst, de N.K.B.K., de N.M.K.N.

XVIII - 3. — BEDRIJVIGHEID VAN DE VERREKENINGSKAMERS

Debetverrichtingen

Maandgemiddelden of maanden	Aantal kamers	Brussel						Provincie		Algemeen totaal	
		Geld op zeer korte termijn 1		Andere verrichtingen 2		Totaal		Duizenden stukken	Miljarden franken	Duizenden stukken	Miljarden franken
		Duizenden stukken	Miljarden franken	Duizenden stukken	Miljarden franken	Duizenden stukken	Miljarden franken				
1954	38	2	138	174	92	176	230	200	55	376	285
1955	38	2	133	188	96	190	229	210	56	400	285
1956	38	2	127	212	110	214	237	222	63	436	300
1957	38	2	119	232	128	234	247	239	66	473	313
1958	38	2	113	245	131	247	244	235	63	482	307
1959	39	2	124	248	142	250	266	237	64	487	330
1960	39	3	208	289	168	292	366	243	57	535	423
1961	39	3	235	409	167	412	402	261	62	673	464
1962	39	3	158	475	196	478	354	285	68	763	422
1961 4 ^o kwartaal	39	3	220	450	181	453	401	274	65	727	466
1962 1 ^o kwartaal	39	3	146	488	175	491	321	276	64	767	385
2 ^o kwartaal	39	3	169	474	182	477	351	282	65	759	416
3 ^o kwartaal	39	3	172	436	198	439	370	276	68	715	438
4 ^o kwartaal	39	3	143	504	231	507	374	304	73	811	447
1963 1 ^o kwartaal	39	3	140	451	206	454	346	285	72	739	418
2 ^o kwartaal	39	3	133	505	206	508	339	308	71	816	410
1962 Juli	39	3	205	465	231	468	436	299	70	767	506
Augustus	39	3	164	438	185	441	349	273	66	714	415
September	39	3	147	405	178	408	325	255	68	663	393
Oktober	39	3	139	529	236	532	375	321	74	853	449
November	39	3	137	473	225	476	362	291	70	767	432
December	39	2	152	510	232	512	384	300	75	812	459
1963 Januari	39	3	167	513	222	516	389	297	78	813	467
Februari	39	3	121	360	191	363	312	274	69	637	381
Maart	39	2	132	480	206	482	338	284	68	766	406
April	39	3	126	519	221	522	347	318	75	840	422
Mei	39	3	158	526	209	529	367	322	74	851	441
Juni	39	2	116	471	188	473	304	284	65	757	369
Juli	39	3	118	546	272	549	390	340	76	889	466

1 Betreft het daggeld en, van 27 februari 1956 tot 16 november 1959, het op 1, 5 en 10 dagen uitgeleende of ontleende geld. Sedert 17 november 1959 wordt het geld op 5 en 10 dagen niet meer verhandeld.

2 Effecten, overheidapapier, coupons, overschrijvingen, cheques, wissels, promessen, kwijtschriften, transacties met het buitenland, enz.

Bibliografische referenties : *Belgische Economische Statistieken 1941-1950* (N.B.B.). — *Tijdschrift voor Documentatie en Voorlichting* (N.B.B.) : XXVIII^e jaargang, deel I, nr 5, mei 1958 : « Een nieuwe statistiek : de daggeldmarkt (call money) » — XXXV^e jaargang, deel I, nr 4, april 1960 : « De Belgische geldmarkt ».

XIX. — DISCONTO-, RENTE- EN RENDEMENTS- PERCENTAGES

(In pct. per jaar)

1. — DISCONTO- EN RENTETARIEF VAN DE NATIONALE BANK VAN BELGIE

Datum van de wijziging	Disconto						Voorschotten in rekening-courant en beleningen op *				
	Geaccepteerd in een bank gedomicilieerd papier, warrants	Accepten vooraf door de N.B.B. geïviseerd	Geaccepteerd niet in een bank gedomicilieerd papier	Niet geaccepteerd papier		Promessen	Schatkistcertificaten			andere overheidsfondsen	
				in een bank gedomicilieerd	niet in een bank gedomicilieerd		uitgegeven op maximum 866 dagen 1	certificaten van het Rentenfonds, uitgegeven op maximum 866 dagen	2		
1957 25 juli	4,50	4,50	5,25	6,—	6,25	6,25	Rentevoet v.h. certif. + 5/16 pct., minimum 2,25 pct.			6,25	
12 november .	4,50	4,50	5,25	6,—	6,25	6,25				6,25	
1958 27 maart	4,25	4,25	5,—	5,75	6,—	6,—	»			6,—	
5 juni	4,—	4,—	4,75	5,50	5,75	5,75	»			5,75	
3 juli	3,75	3,75	4,50	5,25	5,50	5,50	»			5,50	
28 augustus .	3,50	3,50	4,25	5,—	5,25	5,25	»			5,25	
30 oktober ...	3,50	3,50	4,—	4,50	5,—	5,—	»			5,—	
1959 8 januari ...	3,25	3,25	3,75	4,25	4,75	4,75	»			4,75	
24 december .	4,—	4,—	4,50	4,75	5,25	5,25	»			5,—	
1960 4 augustus .	5,—	5,—	5,50	5,75	6,25	6,25	»			6,25	
Met betrekking tot											
	invoer		uitvoer								
10 november .	5,—	5,—	4,—	5,50	5,75	6,25	6,25	»			6,25
1961 24 augustus .	4,75	4,75	3,75	5,25	5,50	6,—	6,—	»			6,—
								Schatkistcertificaten uitgegeven aan 1 15/16 %	Schatkistcertificaten en certificaten van het Rentenfonds uitgegeven op maximum 180 dagen	Schatkistcertificaten uitgegeven op meer dan 180 dagen en op max. 866 dagen	
28 december .	4,50	4,50	3,50	5,—	5,25	5,75	5,75	2,25	4,50	5,25	5,75
1962 18 januari ...	4,25	4,25	3,25	4,75	5,—	5,50	5,50	2,25	4,25	5,—	5,50
22 maart	4,—	4,—	3,—	4,50	4,75	5,25	5,25	2,25	4,—	4,50	5,25
9 augustus ...	3,75	3,75	3,—	4,25	4,50	5,—	5,—	2,25	3,75	4,25	5,—
6 december .	3,50	3,50	2,75	4,—	4,50	5,—	5,—	—	3,50	4,—	5,—
1963 18 juli	4,—	4,—	3,25	4,50	5,—	5,50	5,50	—	4,—	4,50	5,50

1 Vóór 21 maart 1957 vermeld onder het hoofd : « Schatkistcertificaten met ten hoogste 12 maanden looptijd ».

2 Incl. de schatkistcertificaten met meer dan 12 maanden looptijd. — Alleen de effecten en overheidsfondsen « aan toonder » in Belgische franken luidend, worden in onderpand aanvaard.

* Quotiteit van het voorschot op 31 augustus 1963

Schatkistcert. en cert. v.h. Rentenfonds uitgegeven op max. 866 d. ... max. 95 pct. | Andere overheidsfondsen (zie noot 2) max. 80 pct.

XIX - 2. — DAGGELDRENTE

XIX - 3. — RENTEVOET VAN DE SCHATKISTCERTIFICATEN EN VAN DE CERTIFICATEN VAN HET RENTENFONDS

Gemiddelden 1	Einde tijdvak	Schatkistcertificaten op zeer korte termijn 4				Schatkistcertificaten B en certificaten van het Rentenfonds 5	Datum	Schatkistcertificaten uitgegeven bij gunning 8				
		1 maand	2 maanden	3 maanden	4 maanden			6 maanden	9 maanden	12 maanden		
											6 8	7 8
1957 Van 1-1 tot 11-11 2	1,70											
Van 12-11 tot 31-12 3	2,25											
1958	1,41											
1959 Van 1-1 tot 16-11 .	1,01	1957	3,—	3,25	3,75	4,25	3,75	1959 6 jan. .	3,398	3,646	3,860	
Van 17-11 tot 31-12 .	2,11	1958	1,50	1,75	2,—	2,50	2,75	1960 5 jan. .	4,171	*	4,354	
1960	2,80	1959	2,75	3,—	3,25	3,50	3,25	1961 6 jan. .	4,862	4,925	4,958	
1961	2,57	1960	4,—	4,25	4,50	4,75	4,75	1962 4 jan. .	4,283	4,364	*	
1962	2,13	1961	3,50	3,75	4,—	4,25	4,25	1963 3 jan. .	3,360	3,416	3,450	
1962 September	2,44	1962	2,50	2,70	2,90	—	3,20	3,16	1962 2 okt. .	3,329	3,351	3,400
Oktober	2,50		2,50	2,75	3,—	—	3,25	3,22	6 nov. .	3,350	*	3,490
November	1,77		2,50	2,75	3,—	—	3,25	3,24	4 dec. .	3,350	3,400	3,450
December	2,73		2,50	2,75	3,—	—	3,30	3,27	1963 3 jan. .	3,360	3,416	3,450
1963 Januari	2,32	1963	2,50	2,75	3,—	—	3,30	3,30	5 feb. .	3,390	3,400	3,450
Februari	1,76		2,50	2,75	3,—	—	3,35	3,35	5 maart	3,400	3,449	3,500
Maart	1,77		2,50	2,75	3,—	—	3,35	3,35	2 april .	3,451	3,505	3,550
April	1,78		2,50	2,75	3,—	—	3,40	3,40	7 mei .	3,500	3,542	3,588
Mei	2,07		2,50	2,75	3,—	—	3,40	3,40	4 juni .	3,541	3,600	3,650
Juni	2,19		2,50	2,75	3,—	—	3,40	3,40	2 juli .	3,566	3,600	3,675
Juli	2,87		2,80	3,10	3,40	—	3,75	3,65	6 aug. .	3,875	3,900	4,000
Augustus	2,49		2,80	3,10	3,40	—	3,80	3,80	3 sept. .	3,900	3,950	4,037

1 De hieronder gepubliceerde gemiddelden zijn berekend op basis van het aantal werkdagen van de periode. Tot 18 november 1959, het eenvoudig rekenkundig gemiddelde van de enige dagelijkse rentevoet. Sedert 17 november 1959 : gemiddelde van de gemiddelde dagelijkse rentevoeten gewogen met de ontleende bedragen. Wij stippen aan dat het H.W.I. zijn gemiddelden berekent rekening houdend met het totaal aantal dagen van de maand.

2 Van 19 november 1949 t.o.m. 9 augustus 1955 bedroeg het tarief 1,25 pct.; van 4 augustus tot einde december 1955 was het 1,50 pct. Gemiddelde 1956 : 1,58.

3 De hervorming van de geldmarkt in november 1957 betrof o.m. de verhoging van de rente voor de bij de banken geplaatste schatkistcertificaten op 4 maanden, nadien certificaten B genoemd, hetgeen ruimere schommelingen van de daggeldrente mogelijk maakte.

4 Cfr. Ministerieel besluit van 9 november 1957 (Belgisch Staatsblad van 10 november 1957, blz. 8.028).

5 De schatkistcertificaten B worden hetzij door de banken, hetzij door het Rentenfonds aangehouden; de certificaten van het Rentenfonds worden door de banken aangehouden. Deze beide soorten certificaten vloeiden voort uit de hervorming van de geldmarkt in november 1957; de schatkistcertificaten B ontstonden uit de conversie, ten belope van F 8,9 miljard, van de schuld op korte termijn die toen bij de banken was ondergebracht, terwijl het saldo van die schuld, zegge F 20 miljard, werd omgezet in schatkistcertificaten A op 12 maanden tegen 1 15/16 pct. (Ministerieel besluit van 9 november 1957, Belgisch Staatsblad van 10 november 1957, blz. 8.030). Bij K.B. van 20-12-1962 werden de A-certificaten omgezet in een « Speciale Conversielening 1962 » terugbetaalbaar in 20 jaar en verdeeld in drie tranches (F 10.000 miljoen, F 5.000 miljoen en F 4.826 miljoen) met een rentevoet van 3,50 pct 's jaars respectievelijk vanaf 1-1-1962, 8-12-1966 en 8-12-1971. Vóór deze data blijft de rentevoet bepaald op 1 15/16 's jaars. Het uitstaande bedrag van de schatkistcertificaten B schommelt niet; op 8 april 1960 werd het nochtans door omzetting van schatkistcertificaten A op F 9,1 miljard gebracht. Sedert de hervorming van de geldmarkt van november 1957 waren de schatkistcertificaten A en B en de certificaten van het Rentenfonds het enige overheidspapier dat in aanmerking kwam voor de samenstelling van de zgn. « gedeeltelijke » dekking van de deposito's op maximum één maand bij de banken met grote en gemiddelde circulatie, tot bij de opheffing van deze dekking op 1 januari 1962. Tot einde 1961 was de rente van de schatkistcertificaten B en van de certificaten van het Rentenfonds gebonden aan de discontovoet van de Nationale Bank van België voor geaccepteerde in een bank gedomicilieerde wissels; sedert 1 januari 1962 wordt de rente voor de certificaten van het Rentenfonds vastgesteld door wettelijke gunningen die eveneens de rente voor de schatkistcertificaten B bepalen.

6 Percentage van de laatste wettelijke gunning van de maand.

7 Gewogen gemiddelde van de percentages bepaald door de wettelijke gunningen van de maand.

8 De rentevoeten voor de gunningen van schatkistcertificaten op 8, 9 en 12 maanden zijn gemiddelde rentevoeten, gewogen door de bedragen van de toegewezen certificaten, terwijl de rentevoet voor de schatkistcertificaten B en de Rentenfondscertificaten een enige rentevoet is, geldig voor al de toegewezen certificaten (hoogste door het Rentenfonds in aanmerking genomen rentevoet).

* Geen gunning.

**XIX - 4. — RENTETARIEF VOOR DEPOSITO'S IN BELGISCHE FRANKEN
BIJ DE BANKEN EN BIJ DE ALGEMENE SPAAR- EN LIJFRENTOKAS**

Einde periode	Tarief 1 ¹ Depositor rekening					Algemene Spaarkas (Sparingen van particulieren)		
	direct opeisbaar	met 15 dagen opzegging 2	op termijn 2			tot 75.000 F	van 75.001 F tot 150.000 F	boven 150.000 F
			1 maand	3 maanden	6 maanden			
1953	0,50	0,85	1,10	1,40	1,75	3,—	1,50	0,50
1954	0,50	0,85	1,10	1,40	1,75	3,—	1,50	0,50
						tot 100.000 F	van 100.001 F tot 150.000 F	boven 150.000 F
1955	0,50	0,85	1,10	1,40	1,75	3,—	1,50	0,50
1956	0,50	0,85	1,10	1,40	1,75	3,—	1,50	0,50
						tot 200.000 F	boven 200.000 F	
1957	0,50	1,25	2,30	2,70	3,15	3,—		2,—
						tot 250.000 F	boven 250.000 F	
1958	0,50	0,90	1,35	1,75	2,15	3,— ^a		2,—
1959	0,50	0,85	1,20	1,60	1,95	3,—		2,—
1960	0,50	1,75	2,85	3,45	3,60	3,— ^a		2,— ^a
1961	0,50	1,30	2,40	3,15	3,30	3,— ^a		2,— ^a
1962	0,50	1,00	1,70	2,50	2,70	3,— ^a		2,— ^a
1962 Augustus	0,50	1,00	1,70	2,50	2,70	3,— ^a		2,— ^a
September	0,50	1,00	1,70	2,50	2,70	3,— ^a		2,— ^a
Oktober	0,50	1,00	1,70	2,50	2,70	3,— ^a		2,— ^a
November	0,50	1,00	1,70	2,50	2,70	3,— ^a		2,— ^a
December	0,50	1,00	1,70	2,50	2,70	3,— ^a		2,— ^a
1963 Januari	0,50	1,00	1,70	2,50	2,70	2,75 ^a		2,— ^a
Februari	0,50	1,00	1,70	2,50	2,70	2,75 ^a		2,— ^a
Maart	0,50	1,00	1,70	2,50	2,70	2,75 ^a		2,— ^a
April	0,50	1,00	1,70	2,50	2,70	2,75 ^a		2,— ^a
Mei	0,50	1,00	1,70	2,50	2,70	3,— ^a		2,— ^a
Juni	0,50	1,00	1,70	2,50	2,70	3,— ^a		2,— ^a
Juli	0,50	1,00	1,70	2,50	2,70	3,— ^a		2,— ^a
Augustus	0,50	1,00	1,70	2,50	2,70	3,— ^a		2,— ^a

¹ Tarief toegepast door ca. 25 banken, waaronder de voornaamste. Andere banken, vooral regionale, passen over het algemeen een hoger tarief toe. — ² Van november 1957 tot einde 1961 bewoog de rente van de deposito's met opzeggingstermijn en van de deposito's op termijn in functie van de discontovoet van de N.B.B. voor geaccepteerde in een bank gedomicilieerde wissels. Sedert begin 1962 zijn de veranderingen die zij in functie van de marktvoorwaarden, de toestand van de betalingsbalans en het conjunctuurverloop ondergaat, het voorwerp van een akkoord, dat door overleg tussen de Nationale Bank van België en de Belgische Vereniging der Banken is voorafgegaan. — ³ Getrouwheidspremie gelijk aan 10 pct. van de toegekende interest voor de bedragen die gedurende het gehele kalenderjaar ingeschreven bleven. Voor de bedragen tot 250.000 F, geen vermeerdering in 1959. Voor de bedragen boven 250.000 F, getrouwheidspremie vanaf 1-1-1960.

XIX - 5. — RENDEMENT VAN VAST RENTENDE WAARDEN OP DE BEURS TE BRUSSEL *

Begin der periode	Geünificeerde schuld	Vervaldag binnen 2 tot 5 jaar		Vervaldag binnen 5 tot 20 jaar		Gewogen gemiddelden (excl. de Geünifi- ceerde schuld)
		(rendement alleen berekend volgens de notering)	Staat	Parastatale instellingen en Steden	Staat	
	4 pct. 1 ^a r.	3,5 tot 5,5 pct.	3 tot 5,5 pct.	4 tot 5,75 pct.	3 tot 5,5 pct.	
1954	4,33	—	4,15 ¹	4,79 ²	—	4,70
1955	4,20	—	3,89 ¹	4,59 ²	—	4,46
1956	4,18	—	3,99 ¹	4,63	4,71	4,57
1957	4,47	—	5,17 ¹	5,54	5,59	5,45
1958	4,93	—	5,53 ¹	6,47	6,51	6,41
1959	4,29	—	4,44	4,85	4,93	4,85
1960	4,21	4,72	4,79	5,21	5,10	5,11
1961	4,39	5,55	5,69	6,07	5,80	5,89
1962	4,40	5,21	5,34	5,74	5,70	5,64
1962 September	4,18	4,33	4,54	4,96	5,09	4,93
Oktober	4,13	4,32	4,48	4,95	5,07	4,92
November	4,08	4,30	4,46	5,01	5,04	4,95
December	4,07	4,52	4,60	5,08	5,08	5,03
1963 Januari	4,05	4,54	4,50	4,96	5,02	4,94
Februari	4,03	4,32	4,28	4,71	4,82	4,70
Maart	4,02	4,38	4,27	4,64	4,70	4,62
April	4,01	4,67	4,42	4,90	4,83	4,83
Mei	4,00	4,59	4,41	4,91	4,85	4,84
Juni	4,00	4,60	4,51	4,94	4,88	4,88
Juli	4,03	4,71	4,54	5,03	4,92	4,94
Augustus	4,02	4,71	4,50	5,03	4,95	4,95
September	4,02	4,74	4,47	5,01 ³	4,95 ³	4,95 ³

* Tenzij anders vermeld is het gemiddelde rendement het percentage dat, toegepast bij de berekening van de actuele waarde van de gezamenlijke nog te ontvangen termijnen (aflossing, rente, gebeurlijke loten en premies) van de annuïteit, een actuele waarde geeft die gelijk is aan de koopprijs van het uitstaande kapitaal, berekend volgens de dagnotering, verhoogd met de courtage en gebeurlijk met de opgelopen rente.

¹ Leningen met een rentevoet van 4 en 4,5 pct. — ² Leningen met een rentevoet van 4,25 en 4,5 pct. — ³ Na vermindering van de roeronde voorhoofing toepasselijk op de coupons en de terugbetalingssommen van de leningen uitgegeven na 1 december 1962.

N. B. — Wijze van opstelling : zie *Tijdschrift voor Documentatie en Voorlichting* (N.B.B.), XXXIe Jaargang, Deel I, nr 2, februari 1956.

Bibliografische referenties : *Belgisch Staatsblad* : weekstaten van de N.B.B. — *Tijdschrift voor Documentatie en Voorlichting* (N.B.B.) : XXVIe Jaargang, Deel I, Nr 6, juni 1951 : « De daggeldmarkt sedert september 1950 » ; XXVIIIe Jaargang, Deel I, Nr 5, mei 1953 : « Een nieuwe statistiek : de daggeldmarkt (call money) » ; XXXIe Jaargang, Deel II, Nr 5, november 1957 : « De hervorming van de geldmarkt » ; XXXVe Jaargang, Deel I, Nr 4, april 1960 : « De Belgische geldmarkt ».

XX. — BUITENLANDSE CIRCULATIEBANKEN

1. — DISCONTOVOET

Maand van de wijzigingen	Duitsland		Verenigde Staten 1		Frankrijk		Groot-Brittannië		Italië		Nederland		Zweden		Zwitserland	
	Datum	Discontoet	Datum	Discontoet	Datum	Discontoet	Datum	Discontoet	Datum	Discontoet	Datum	Discontoet	Datum	Discontoet	Datum	Discontoet
Tarief van kracht op 1-1-1956 ...		3,50		2,50		3,—		4,50		4,—		2,50		3,75		1,50
1956 Februari ...							16	5,50			7	3,—				
Maart	8	4,50														
April			13	2,75												
Mei	19	5,50														
Augustus ...			24	3,—							25	3,25				
September ...	6	5,—														
Oktober ...											22	3,75				
November ...													22	4,—		
1957 Januari ...	11	4,50														
Februari ...							7	5,—								
April					11	4,—									15	2,50
Mei																
Juli											17	4,25	11	5,—		
Augustus ...			23	3,50	12	5,—					16	5,—				
September ...	19	4,—					19	7,—								
November ...			15	3,—												
1958 Januari ...	17	3,50	24	2,75							24	4,50				
Maart			7	2,25			20	6,—			25	4,—				
April			18	1,75												
Mei							22	5,50					3	4,50		
Juni	27	3,—					19	5,—	7	3,50	14	3,50				
Augustus ...							14	4,50								
September ...			12	2,—												
Oktober ...					16	4,50										
November ...			7	2,50			20	4,—			15	3,—				
1959 Januari ...	10	2,75									21	2,75				
Februari ...					5	4,25									26	2,—
Maart			6	3,—												
April					23	4,—										
Mei			29	3,50												
September ...	4	3,—	11	4,—												
Oktober ...	23	4,—														
November ...											16	3,50				
1960 Januari ...							21	5,—					15	5,—		
Juni	3	5,—	10	3,50			23	6,—								
Augustus ...			12	3,—												
Oktober ...					6	3,50	27	5,50								
November ...	11	4,—														
December ...							8	5,—								
1961 Januari ...	20	3,50														
Mei	5	3,—														
Juli							25	7,—								
Oktober ...							5	6,50								
November ...							2	6,—								
1962 Maart							8	5,50								
Maart							22	5,—			25	4,—	6	4,50		
April							26	4,50					8	4,—		
Juni																
1963 Januari ...							3	4,—			8	3,50	18	3,50		
Juni													14	4,—		
Juli			17	3,50												

1 Federal Reserve Bank of New York.
 Voor de bepalingen van de officiële discontotarieven : zie « International Financial Statistics » (I.M.F.).

XX - 2. — BANQUE DE FRANCE

(millions de francs français)

	1959 31 décembre	1960 31 décembre	1961 31 décembre	1962 31 décembre	1962 5 juillet	1963 4 juillet	1963 9 août	1963 8 août
ACTIF								
Encaisse or	4.322	4.322	4.322	4.322	4.322	4.322	4.322	4.322
Disponibilités à vue à l'étranger	3.969	5.744	9.985	13.355	12.726	16.554	11.855	16.368
Avances au Fonds de Stabilisation des changes ¹	656	1.314	2.546	2.793	2.531	2.546	2.531
<i>Concours au Fonds Monétaire Interna-</i> <i>tional</i>				2.204	2.451	2.189	2.204	2.189
<i>Autres opérations</i>				342	342	342	342	342
Annuités de Prêt de la B.I.R.D.	—	—	—	—	—	340	—	630
Monnaies divisionnaires	101	23	18	8	9	18	28	11
Comptes courants postaux	669	561	553	481	669	738	600	737
Prêts à l'Etat ²	6.500	6.500	6.500	5.450	5.450	5.450	5.450	5.450
Avances à l'Etat ³	2.640	901	2.358	3.221	3.772	4.070	4.413	4.370
Portefeuille d'escompte	16.392	18.851	18.675	20.608	16.028	16.413	16.812	17.733
<i>Effets escomptés sur la France</i>	4.232	5.118	5.846	6.310	6.004	7.025	6.697	8.654
<i>Effets escomptés sur l'étranger</i>	1	1	1	1	1	...	1	...
<i>Effets garantis par l'Office des céré-</i> <i>ales</i> ⁴	699	878	797	1.223	164	148	66	129
<i>Effets de mobilisation de crédits à</i> <i>moyen terme</i>	11.460	12.854	12.031	13.074	9.859	9.240	10.048	8.950
Effets négociables achetés en France ⁵	2.827	3.554	2.878	2.412	2.437	3.866	3.043	3.312
Avances à 30 jours sur effets publics ...	169	205	187	166	187	165	146	62
Avances sur titres	83	70	74	67	73	78	59	63
Avances sur or
Effets en cours de recouvrement	863	529	553	870	440	628	340	469
Divers	627	764	834	885	1.224	1.032	816	1.110
Total ...	39.162	42.680	48.251	54.391	50.130	56.205	50.430	57.168

PASSIF

Engagements à vue :								
Billets au porteur en circulation	34.947	39.320	44.348	50.082	46.579	52.506	47.077	53.414
Comptes créditeurs :	2.943	2.066	2.590	2.718	2.009	2.151	1.961	2.138
<i>Compte courant du Trésor public</i>	1	...	1	1	...	1	...
<i>Comptes des banques, institutions et</i> <i>personnes étrangères</i>	1.965	967	1.561	200	154	181	133	212
<i>Comptes courants des banques et</i> <i>institutions financières françaises</i> .				1.291	770	870	787	799
<i>Autres comptes courants et de</i> <i>dépôts de fonds; dispositions et</i> <i>autres engagements à vue</i>	978	1.098	1.029	1.226	1.084	1.100	1.040	1.127
Capital de la Banque	150	150	150	150	150	150	150	250
Divers	1.122	1.144	1.163	1.441	1.392	1.398	1.242	1.366
Total ...	39.162	42.680	48.251	54.391	50.130	56.205	50.430	57.168

¹ Convention du 27 juin 1949.

² Convention du 20 octobre 1959 approuvée par la loi du 28 décembre 1959 et convention du 8 mai 1962 approuvée par la loi du 7 juin 1962.

³ Convention du 29 octobre 1959 approuvée par la loi du 28 décembre 1959.

⁴ Loi du 15 août 1936, décret du 29 juillet 1939 et loi du 19 mai 1941.

⁵ Décret du 17 juin 1938.

XX - 3. — BANK OF ENGLAND

(millions of £)

	1960 29 February	1961 28 February	1962 28 February	1963 28 February	1962 4 July	1963 3 July	1962 8 August	1963 7 August
--	---------------------	---------------------	---------------------	---------------------	----------------	----------------	------------------	------------------

Issue Department

Government Debt	11	11	11	11	11	11	11	11
Other Government Securities	2.136	2.237	2.313	2.338	2.363	2.438	2.413	2.538
Other Securities	1	1	1	1	1	1	1	1
Coin other than Gold Coin	2	1
Amount of Fiduciary Issue	2.150	2.250	2.325	2.350	2.375	2.450	2.425	2.550
Gold Coin and Bullion
Total ...	2.150	2.250	2.325	2.350	2.375	2.450	2.425	2.550

Notes Issued :								
In Circulation	2.116	2.212	2.302	2.309	2.325	2.408	2.388	2.504
In Banking Department	34	38	23	41	50	42	37	46
Total ...	2.150	2.250	2.325	2.350	2.375	2.450	2.425	2.550

Banking Department

Government Securities	274	425	507	266	354	142	373	188
Other Securities :								
Discounts and Advances	33	28	44	54	66	139	55	69
Securities	20	19	20	22	18	21	19	21
Notes	34	38	23	41	50	43	37	46
Coin	1	1	1	1	1	1	1	1
Total ...	362	511	595	384	489	346	485	325

Capital	15	15	15	15	15	15	15	15
Rest	4	4	4	4	4	3	4	4
Public Deposits :								
(including Exchequer, Savings Banks, Commissioners of National Debt, and Dividend Accounts)	12	18	13	11	11	16	9	11
Special Deposits	—	155	241	—	157	—	159	—
Other Deposits :								
Bankers	264	251	249	280	231	238	228	223
Others Accounts	67	68	73	74	71	74	70	72
Total ...	362	511	595	384	489	346	485	325

XX - 4. — FEDERAL RESERVE BANKS ¹

(millions of \$)

	1959 31 December	1960 31 December	1961 31 December	1962 31 December	1962 8 August	1963 7 August	1962 5 September	1963 4 September
ASSETS								
Gold certificate account	18.186	16.413	15.445	14.430	14.673	14.031	14.609	13.971
Redemption fund for F.R. notes	978	1.066	1.170	1.266	1.201	1.305	1.208	1.320
Total gold certificates reserves ...	19.164	17.479	16.615	15.696	15.874	15.336	15.817	15.291
F.R. notes of other Banks	524	525	—	—	—	—	—	—
Cash	359	363	320	288	387	349	367	342
Discounts and advances	458	33	130	38	647	1.059	119	212
Industrial loans	—	—	—	—	—	—	—
Acceptances :								
Bought outright	44	54	48	52	42	39	34	37
Held under repurchase agreement	31	20	3	58	—	—	—	—
U.S. Government securities :								
Bought outright :								
Bills	2.606	2.900	3.193	2.442	3.177	3.359	3.065	3.179
Certificates	10.507	9.060	1.699	13.182	5.771	14.464	9.538	10.732
Notes	11.010	12.481	19.984	10.717	17.356	9.870	13.772	14.010
Bonds	2.484	2.543	3.846	4.137	3.869	4.623	3.952	4.438
Total bought outright ...	26.607	26.984	28.722	30.478	30.173	32.316	30.327	32.359
Held under repurchase agreement	41	400	159	342	...	53	233	335
Total U.S. Government securities ...	26.648	27.384	28.881	30.820	30.173	32.369	30.560	32.694
Total loans and securities	27.181	27.491	29.062	30.968	30.862	33.467	30.713	32.943
Due from foreign banks	—	—	—	—	—	—
Cash items in process of collection	6.438	6.809	6.125	6.518	4.496	4.922	4.451	4.991
Bank premises	100	108	111	104	106	102	107	102
Other assets	262	209	237	357	728	454	576	307
Total assets ...	54.028	52.984	52.470^b	53.931^b	52.453^b	54.630^b	52.031^b	53.976^b
LIABILITIES								
Federal Reserve notes	28.262	28.449	28.802	30.151	28.962	30.716	29.084	30.925
Deposits :								
Member bank reserves	18.174	17.080	17.387	17.454	17.267	17.176	17.157	16.684
U.S. Treasurer - general account	504	485	465	597	592	941	454	844
Foreign	345	217	279	247	197	198	177	154
Other	693	554	320	424	340	187	310	199
Total deposits ...	19.716	18.336	18.451	18.722	18.396	18.502	18.098	17.881
Deferred availability cash items	4.847	4.941	3.825	3.584	3.562	3.791	3.315	3.542
Other liabilities and accrued dividends ...	29	32	59	73	69	76	71	85
Total liabilities ...	52.854	51.758	51.137	52.530	50.989	53.085	50.568	52.433
CAPITAL ACCOUNTS								
Capital paid in	388	409	445	467	460	484	460	486
Surplus	775	817	888	934	888	934	888	934
Other capital accounts	11	116	127	115	123
Total liabilities and capital accounts ...	54.028	52.984	52.470^b	53.931^b	52.453^b	54.630^b	52.031^b	53.976^b
Contingent liability on acceptances purchased for foreign correspondents	82	230	126	86	80	85	70	93
Industrial loan commitments	—	—	—	—	—	—	—
Ratio of gold certificate reserves to deposit and F.R. note liabilities combined ...	39,9 %	37,4 %	34,8 %	31,8 %	33,3 %	30,9 %	33,2 %	31,1 % ²

¹ Consolidated statement of condition of the twelve Federal Reserve Banks.

² « F.R. note liabilities combined » includes \$ 874 million of Federal Reserve notes of other Federal Reserve Banks netted out of consolidated statement shown above.

³ Since 1-2-1961, this figure is not comparable with those of the preceding statements. The assets include no more the item « F.R. notes of other Banks ». Besides, the figure of the item « Cash items in process of collection » has been modified. In the liabilities, the figures relating to the « Federal Reserve notes » and the « Deferred availability cash items » have been modified too.

XX - 5. — DE NEDERLANDSCHE BANK

(miljoenen guldens)

	1959 31 december	1960 31 december	1961 31 december	1962 31 december	1962 9 juli	1963 8 juli	1962 6 augustus	1963 5 augustus
ACTIVA								
Goud	4.281	5.487	5.698	5.698	5.698	5.698	5.698	5.698
Vorderingen en geldwaardige papieren luidende in goud of in buitenlandse geldsoorten	786	1.107	484	586	812	902	1.003	737
Buitenlandse betaalmiddelen	1
Vorderingen op het buitenland luidende in guldens	71	40	14	7	10	3	10	3
Wissels, promessen, schatkistpapier en schuldbrieven in disconto	6	...	48	...	8	17
Wissels, schatkistpapier en schuldbrieven door de Bank gekocht (art. 15, onder 4 ^o van de Bankwet 1948)	547	249	523	597	347	407	252	523
Voorschotten in rekening-courant (incl. beleningen)	62	12	52	72	10	5	5	4
Voorschotten aan de Staat (art. 20 van de Bankwet 1948)
Nederlandse munten	35	51	21	13	20	16	19	15
Belegging van kapitaal en reserves	165	174	183	183	188	187	188	187
Gebouwen en inventaris	1	1	1	1	1	1	1	1
Diverse rekeningen	12	12	8	10	9	8	10	10
Totaal ...	5.967	7.133	7.032	7.167	7.103	7.227	7.186	7.195

PASSIVA

Bankbiljetten in omloop	4.513	4.900	5.279	5.758	5.323	5.919	5.390	6.000
Bankassignaties
Rekening-courantsaldo's in guldens van ingezetenen	1.139	1.603	1.421	1.036	1.426	920	1.451	754
's Rijks schatkist	528	934	995	620	459	634	242	383
Banken in Nederland	484	519	283	283	779	189	1.008	273
Andere ingezetenen	127	150	143	133	188	97	201	98
Rekening-courantsaldo's in guldens van niet-ingezetenen	65	59	77	112	109	121	94	130
Buitenlandse circulatiebanken en daar- mede gelijk te stellen instellingen ...	56	48	71	106	101	118	87	127
Andere niet-ingezetenen	9	11	6	6	8	3	7	3
Saldo's luidende in buitenlandse geld- soorten	6	320	14	18	14	33	18	73
Kapitaal	20	20	20	20	20	20	20	20
Reserves	152	164	168	168	168	168	168	168
Diverse rekeningen	72	67	53	55	43	46	45	50
Totaal ...	5.967	7.133	7.032	7.167	7.103	7.227	7.186	7.195

N. B. — Circulatie der door de Bank namens de Staat in het verkeer gebrachte munt- biljetten	105	110	69	63	65	62	65	62
--	-----	-----	----	----	----	----	----	----

XX · 6. — BANCA D'ITALIA

(miliardi di lire)

	1959 dicembre	1960 dicembre	1961 dicembre	1962 dicembre p	1962 giugno	1963 giugno	1963 luglio	1963 luglio
Oro in cassa	5	1.000	1.000	1.000	1.000	1.000	1.000	1.000
Oro all'estero dovuto dallo Stato	2	—	—	—	—	—	—	—
Cassa ¹	11	10	13	12	17	29	13	22
Portafoglio ²	430	443	500	616	510	674	507	650
Effetti ricevuti per l'incasso
Anticipazioni ³	46	64	107	260	151	364	131	251
Prorogati pagamenti	—	7	6	12	2	29	...	11
Ufficio italiano dei cambi	—	1.257	1.810	2.146	1.745	2.063	1.769	2.102
Disponibilita in divisa all'estero	62	63	63	63	64	64	64	64
Titoli emessi o garantiti dallo Stato	70	75	83	244	95	222	98	185
Immobili
Debitori diversi	2.191	119	123	133	170	136	153	127
Partite varie	8	2	—	—	—	—	—	—
Anticipazioni temporanee al Tesoro	77	64	—	—	—	—	—	—
Anticipazioni straordinarie al Tesoro	343	485	485	485	485	440	485	440
Emissioni per forze alleate	145	—	—	—	—	—	—	—
Impieghi in titoli per conto del Tesoro ...	128	20	—	—	2	—	—	—
C/c servizio tesoreria	—	—	—	—	—	—	—	71
Servizi diversi per conto dello Stato	—	—	1	...	—	—	—	—
Spese	44	43	45	49	26	35	28	38
Totale attivo ...	3.557	3.652	4.236	5.020	4.267	5.056	4.248	4.961
Circolazione dei biglietti ⁴	2.237	2.424	2.779	3.235	2.648	3.204	2.735	3.281
Vaglia assegni e debiti a vista ⁵	28	23	39	43	18	21	23	29
Conti in correnti liberi	130	117	118	122	94	73	78	46
Conti correnti vincolati	772	694	797	988	685	1.297	769	1.287
Creditori diversi	173	170	189	238	250	254	230	242
C/c servizio tesoreria	146	159	263	320	540	135	359	—
C/c servizio tesoreria — Fondo speciale .	17	—	—	—	—	—	—	—
Servizi diversi per conto dello Stato	5	16	—	18	...	29	20	30
Capitale
Fondo di riserva ordinario	2	3	4	4	4	5	4	5
Fondo di riserva straordinario	2	2	2	2	2	3	2	3
Rendite	45	44	45	50	26	35	28	38
Totale passivo e patrimonio ...	3.557	3.652	4.236	5.020	4.267	5.056	4.248	4.961
Depositanti di titoli e valori	3.604	4.407	4.775	4.845	5.859	4.560	5.637	4.537
¹ Comprese monete di Stato	8	5	6	8	8	8	8	8
² Compreso finanziamento ammassi	—	437	432	538	505	576	498	568
³ Comprese operazioni con privati	—	3	3	4	4	2	4	2
⁴ Compresi biglietti presso il Tesoro	2	2	2	3	2	1	1	—
⁵ Compresi vaglia e assegni	16	14	21	18	13	15	15	19

XX · 7. — DEUTSCHE BUNDESBANK

(Millionen DM)

	1960 31. Dezember	1961 31. Dezember	1962 31. Dezember	1962 6. Juli	1963 5. Juli	1962 7. August	1963 7. August
AKTIVA							
Gold	12.286	14.426	14.490	14.439	14.815	14.441	14.816
Guthaben bei ausländischen Banken und Geldmarktanlagen im Ausland	15.905	11.387	10.929	10.168	11.719	10.136	11.926
Sorten, Auslandswechsel und -checks ...	157	292	329	296	362	295	329
Kurz- und mittelfristige Kredite an inter- nationale Einrichtungen und Konsoli- dierungskredite	3.657	2.442	2.289	2.412	2.253	2.323	2.164
<i>davon : a) aus der Abwicklung der</i> <i>E.Z.U.</i>	1.993	1.038	897	1.013	872	924	783
<i>b) an Weltbank</i>	1.560	1.342	1.342	1.342	1.342	1.342	1.342
Deutsche Scheidemünzen	91	57	45	84	83	76	85
Postcheckguthaben	193	281	546	147	148	152	187
Inlandswechsel	1.283	1.146	1.967	1.525	3.266	1.343	1.825
Schatzwechsel und unverzinsliche Schatz- anweisungen	137	6
Lombardforderungen	419	220	158	29	73	18	21
Kassenkredite	79	167	739	540	361
Wertpapiere	324	1.484	1.369	1.428	1.334	1.428	1.334
Ausgleichsforderungen und unverzinsliche Schuldverschreibung	3.561	3.432	4.958	4.396	5.153	4.433	4.690
Kredite an Bund für Beteiligung an inter- nationale Einrichtungen	1.387	2.636	2.156	2.475	2.164	2.215	2.164
Forderungen an Bund wegen Forderungs- erwerb aus Nachkriegswirtschaftshilfe und Änderung der Wechselkurse	—	3.778	3.703	3.703	3.595	3.703	3.595
Sonstige Aktiva	370	307	253	261	289	236	271
	39.849	42.055	43.931	41.369	45.254	41.339	43.768

PASSIVA

Banknotenumlauf	20.470	22.992	24.147	22.710	24.526	22.266	23.999
Einlagen von	16.696	16.600	16.795	16.147	17.984	16.539	17.006
<i>Kreditinstituten (einschliesslich Post- scheck und Postsparkassenämter) ...</i>	13.036	11.615	12.232	9.790	11.018	10.762	11.570
<i>Öffentlicher Einlegern</i>	3.440	4.733	4.284	6.124	6.711	5.528	5.155
<i>Andere inländischen Einlegern</i>	220	252	279	233	255	249	281
Verbindlichkeiten aus dem Auslandsge- schäft	447	368	374	380	382	281	307
<i>Einlagen ausländischer Einleger</i>	282	274	353	348	348	261	277
<i>Sonstige</i>	165	94	21	32	34	20	30
Rückstellungen	806	867	950	950	1.076	950	1.076
Grundkapital	290	290	290	290	290	290	290
Rücklagen	562	588	638	638	701	638	701
Sonstige Passiva	578	350	737	254	295	375	389
	39.849	42.055	43.931	41.369	45.254	41.339	43.768

XX . 8. — BANQUE NATIONALE SUISSE

(millions de francs suisses)

	1959 31 décembre	1960 31 décembre	1961 31 décembre	1962 31 décembre	1962 7 juillet	1963 6 juillet	1963 7 août	1963 7 août
ACTIF								
Encaisse or	8.369	9.455	11.078	11.543	10.533	10.767	10.641	10.607
Devises	535	583	842	867	1.403	751	924	804
Portefeuille effets sur la Suisse	58	53	70	124	55	60	54	57
<i>Effets de change</i>	58	53	70	79	55	59	54	57
<i>Rescriptions de la Confédération suisse</i>	45	...	1
Avances sur nantissement	40	38	66	72	18	17	12	15
Bons du Trésor de l'étranger en FS	—	—	—	207	—	207	—	207
Titres	44	43	43	43	43	43	43	43
<i>pouvant servir de couverture</i>	1	17	16	16	16	16	16
<i>autres</i>	44	42	26	27	27	27	27	27
Correspondants :	52	52	65	88	29	12	27	27
<i>en Suisse</i>	45	45	58	73	14	4	12	15
<i>à l'étranger</i>	7	7	7	10	15	8	15	12
Autres postes de l'actif	28	30	30	41	35	39	36	41
Total ...	9.126	10.254	12.194	12.985	12.116	11.896	11.737	11.801

PASSIF								
Fonds propres	51	52	53	54	54	55	54	55
Billets en circulation	6.344	6.854	7.656	8.506	7.362	8.021	7.347	7.975
Engagements à vue	2.535	2.756	2.947	2.800	3.058	2.168	2.696	2.116
<i>Comptes de virements des banques du commerce et de l'industrie</i>	2.330	2.288	1.996	2.294	2.435	1.855	2.092	1.759
<i>Autres engagements à vue</i>	205	468	951	506	623	313	604	357
Comptes de virements de banques temporairement liés	—	—	1.035	1.035	1.035	1.035	1.035	1.085
Engagements à terme	—	390	293	373	400	400	400	400
Autres postes du passif	196	202	210	217	207	217	205	220
Total ...	9.126	10.254	12.194	12.985	12.116	11.896	11.737	11.801

Bibliografische referenties : *International Financial Statistics (F.M.I.)*. — *Banque de France* : « Compte rendu des opérations ». — *Report of the Bank of England*. — *Federal Reserve Bulletin*. — *De Nederlandsche Bank* : Verslag over het boekjaar. — *Banca d'Italia* : *Bollettino*. — *Geschäftsbericht der Deutschen Bundesbank*. — *Banque Nationale Suisse* (rapports).

Situations en millions de francs or
[unités de 0,29032258... gramme d'or fin (art. 5 des statuts)]

Actif	31	31	30	30	31	31	Passif	31	31	30	30	31	31
	décembre 1961	décembre 1962	juin 1962	juin 1963	juillet 1962	juillet 1963		décembre 1961	décembre 1962	juin 1962	juin 1963	juillet 1962	juillet 1963
I. Or en lingots et monnayé	2.340	1.883	2.695	2.259	2.720	2.520	I. Capital :						
II. Espèces en caisse et avoirs bancaires à vue	79	49	59	77	49	37	Actions libérées de 25 %	125	125	125	125	125	125
III. Portefeuille réescomptable : ...	193	667	134	292	223	199	II. Réserves	24	25	25	25	25	25
1. Effets de commerce et acceptations de banque	16						1. Fonds de Réserve légale	11	12	12	12	12	12
2. Bons de Trésor	177						2. Fonds de réserve générale	13	13	13	13	13	13
IV. Effets div. remobilis. sur dem.	59	9	31	9	31	6	III. Dépôts (or) :	2.089	2.214	2.178	2.267	2.184	2.286
V. Dépôts à terme et avances : ...	1.217	1.344	1.158	1.476	1.140	1.308	1. Banques centrales :						
a) à 3 mois au maximum ...	1.019	1.184	979	1.356	977	1.133	a) de 9 à 12 mois	28	38	—	—	—	—
b) à 3 mois au maximum (or)	4	3	3	4	3	3	b) de 6 à 9 mois	—	—	50	—	16	—
c) de 3 à 6 mois	154	121	133	58	119	117	c) de 3 à 6 mois	10	10	38	49	62	10
d) de 6 à 9 mois	—	29	3	25	29	45	d) à 3 mois au maximum ...	182	559	147	278	158	254
e) de 9 à 12 mois	7	4	31	33	5	10	e) à vue	1.802	1.479	1.862	1.894	1.869	1.967
f) à plus d'un an	33	3	9	—	7	—	2. Autres déposants :						
VI. Autres effets et titres :	665	740	561	784	498	803	a) de 9 à 12 mois	10	—	—	—	—	—
1. Or :							b) de 6 à 9 mois	—	—	—	—	—	—
a) à 3 mois au maximum ...	10	3	—	141	31	182	c) de 3 à 6 mois	—	—	10	—	—	—
b) de 3 à 6 mois	10	10	72	94	41	47	d) à 3 mois au maximum ...	28	—	—	—	10	—
c) de 6 à 9 mois	—	75	3	—	3	—	e) à vue	29	128	71	46	69	55
d) de 9 à 12 mois	78	87	10	10	15	10	IV. Dépôts (monnaies) :	2.159	2.160	2.147	2.199	2.174	2.168
e) à plus d'un an	—	—	16	—	11	—	1. Banques centrales :						
2. Monnaies :							a) à plus d'un an	71	84	68	49	74	49
a) à 3 mois au maximum ...	375	65	208	105	185	131	b) de 9 à 12 mois	—	—	71	106	71	107
b) de 3 à 6 mois	113	367	108	276	60	270	c) de 6 à 9 mois	—	69	—	—	—	—
c) de 6 à 9 mois	2	34	3	27	33	64	d) de 3 à 6 mois	338	272	255	336	374	476
d) de 9 à 12 mois	10	28	47	50	19	29	e) à 3 mois au maximum ...	1.465	1.343	1.469	1.285	1.278	1.230
e) à plus d'un an	67	71	94	81	100	70	f) à vue	40	19	15	18	14	18
VII. Actifs divers	1	1	4	1	4	1	2. Autres déposants :						
VIII. Fonds propres utilisés en exécution des accords de La Haye de 1930 pour placem. en Allemagne	68	68	68	68	68	68	a) de 9 à 12 mois	—	—	—	—	—	—
Total actif ...	4.622	4.761	4.710	4.966	4.733	4.942	b) de 6 à 9 mois	—	—	—	4	—	—
							c) de 3 à 6 mois	3	—	3	25	—	29
							d) à 3 mois au maximum ...	220	359	247	359	343	239
							e) à vue	22	14	19	17	20	20
							V. Effets :						
							à 3 mois au maximum	—	—	—	104	—	104
							VI. Divers	36	40	26	28	28	29
							VII. Dividende payable le 1^{er} juillet	—	—	12	13	—	—
							VIII. Comptes de profits et pertes ...	8	8	8	8	8	8
							IX. Prov. pour charges éventuelles	181	189	189	197	189	197
Total passif ...	4.622	4.761	4.710	4.966	4.733	4.942							

Exécution des accords de La Haye de 1930 :

Fonds placés en Allemagne : (voir note 2)							Dépôts à long terme :	229	229	229	229	229	229
1. Créances sur la Reichsbank et la Golddiskontbank, effets de la Golddiskontbank et de l'adm. des chemins de fer et bons de l'adm. des postes (échus)	221	221	221	221	221	221	1. Dépôts des Gouvernements créanciers au Compte de Trust des Annuités (voir note 3)	153	153	153	153	153	153
2. Effets de bons du Trésor du Gouvernement allemand (échus)	76	76	76	76	76	76	2. Dépôt du Gouvernem. allem.	76	76	76	76	76	76
Total ...	297	297	297	297	297	297	Fonds propres utilisés en exécution des accords (voir ci-dessus)	68	68	68	68	68	68

Note 1. — Ne sont pas inclus dans la présente situation l'or sous dossier, les effets et autres titres détenus en garde pour le compte de Banques Centrales et d'autres déposants. N'y sont pas compris non plus l'or sous dossier, les avoirs en banque, les effets et autres titres détenus par la Banque en sa qualité d'Agent de l'Organisation de Coopération et de Développement Economiques (Accord Monétaire Européen), de Tiers Convenu aux termes du contrat de nantissement conclu avec la Haute Autorité de la Communauté Européenne du Charbon et de l'Acier, ainsi que de Mandataire-trustee ou d'Agent financier d'emprunts internationaux.

Note 2. — Aux termes d'une Convention en date du 9 janvier 1959 conclue entre le Gouvernement de la République fédérale d'Allemagne et la Banque et qui fait partie de l'Accord sur les dettes extérieures allemandes du 27 février 1953, il a été convenu que la Banque ne réclamerait pas avant le 1^{er} avril 1966 le remboursement en principal de ses placements en Allemagne qui sont indiqués ci-dessus, y compris les intérêts arriérés et afférents à la date du 31 décembre 1952.

Note 3. — La banque a reçu de Gouvernements dont les dépôts s'élèvent à l'équivalent de francs or 149.920.380,—, confirmation qu'ils ne pourront lui demander, au titre de tels dépôts le transfert de montants supérieurs à ceux dont elle pourra elle-même obtenir le remboursement et le transfert par l'Allemagne dans les monnaies agréées par la Banque.

VOORNAAMSTE GEBRUIKTE AFKORTINGEN.

	A.S.L.K.	Algemene Spaar- en Lijfrentekas.
B.I.B.		Bank voor Internationale Betalingen.
B.L.E.U.		Belgisch-Luxemburgse Economische Unie.
	B.P.C.	Bestuur der Postchecks.
	B.R.T.	Belgische Radio en Televisie.
	D.U.L.B.E.A.	Département d'Economie Appliquée de l'Université Libre de Bruxelles.
E.B.U.		Europese Betalingsunie.
E.E.G.		Europese Economische Gemeenschap.
E.G.K.S.		Europese Gemeenschap voor Kolen en Staal.
E.M.A.		Europees Monetair Akkoord.
O.E.S.O.		Organisatie voor Economische Samenwerking en Ontwikkeling.
	FABRIMETAL	Federatie van de Ondernemingen der Metaalverwerkende Nijverheid.
F.A.O.		Food and Agricultural Organization.
	FEBELTEX	Federatie der Belgische Textielnijverheid.
	H.W.I.	Herdiscontering- en Waarborginstituut.
I.A.B.		Internationaal Arbeidsbureau.
I.B.H.O.		Internationale Bank voor Herstel en Ontwikkeling.
I.M.F.		Internationaal Monetair Fonds.
	I.R.E.S.P.	Institut de Recherches Economiques, Sociales et Politiques (Centre de Recherches Economiques).
	M.E.Z.	Ministerie van Economische Zaken en Energie.
	N.B.B.	Nationale Bank van België.
	N.B.V.	Nationaal Bureau voor de Voltooiing der Noord-Zuidverbinding.
	N.I.S.	Nationaal Instituut voor de Statistiek.
	N.K.B.	Nationale Kas voor Beroepskrediet.
	N.M.B.	Nationale Maatschappij voor Buurtspoorwegen.
	N.M.B.S.	Nationale Maatschappij van Belgische Spoorwegen.
	N.M.K.N.	Nationale Maatschappij voor Krediet aan de Nijverheid.
	N.M.W.V.	Nationale Maatschappij voor Watervoorziening.
O.V.N.		Organisatie der Verenigde Naties.
	R.L.W.	Regie der Luchtwegen.
	R.M.Z.	Rijksdienst voor Maatschappelijke Zekerheid.
	R.T.T.	Regie van Telegraaf en Telefoon.
	R.V.A.	Rijksdienst voor Arbeidsvoorziening.
	SABENA	Société Anonyme Belge d'Exploitation de la Navigation Aérienne.
	V.B.N.	Verbond der Belgische Nijverheid.
	Z.K.O.S.	Zelfstandige Kas voor Oorlogsschade.

CONVENTIONELE TEKENS.

—	het gegeven bestaat niet.
n.b.	nog niet beschikbaar gegeven.
pct.	procent.
v	voorlopig.
g	gerectificeerd cijfer.
r	raming.
...	nihil of te verwaarlozen hoeveelheid.

STATISTIEKEN

INHOUDSOPGAVE

	Nummering van de tabellen		Nummering van de tabellen
I. — Bevolking en nationale rekeningen.			
1. Bevolking	I - 1		
2. Verdeling van het nationaal produkt over de produktiefactoren	I - 2		
3. B.N.P. berekend door ontleding van de voortbrenging tegen marktprijzen	I - 3		
4. Besteding van het nationaal produkt :			
a) Ramingen in courante prijzen	I - 4a		
b) In prijzen van 1953 indexcijfers	I - 4b		
II. — Tewerkstelling en werkloosheid.			
1. Indexcijfers van de tewerkstelling in de nijverheid (arbeiders)	II - 1		
2. Werkloosheid — Algemene gegevens	II - 2		
3. Werkloosheid — Daggemiddelden van het aantal gecontroleerde werklozen	II - 3		
III. — Landbouw en visserij.			
1. Landbouwproductie	III - 1		
2. Zeevisserij — Voornaamste vissoorten aangevoerd in de Belgische havens	III - 2		
IV. — Nijverheid.			
1. a) Algemene indexcijfers van de industriële produktie	IV - 1		
2. Indexcijfers van de industriële produktie (voornaamste sectoren)	IV - 2		
3. Energie	IV - 3		
4. Metaalproductie	IV - 4		
5. Bouwnijverheid : jaarcijfers	IV - 5		
6. Bouwnijverheid : maandcijfers	IV - 6		
7. Vergelijkende evolutie van de industriële produktie der E.E.G.-landen	IV - 7		
V. — Diensten.			
1. Vervoer :			
a) Bedrijvigheid van de N.M.B.S., de N.M.B. en de Sabena	V - 1a		
b) Zeevaart	V - 1b		
c) Binnenscheepvaart	V - 1c		
2. Toerisme	V - 2		
3. Binnenlandse handel :			
a) Verkoopindexcijfers	V - 3a		
b) Verkoop op afbetaling	V - 3b		
VI. — Inkomens.			
1. Bezoldigingen van de arbeiders	VI - 1		
2. Gemiddelde verdiende bruto-uurlonen in de nijverheid	VI - 2		
VII. — Prijzen en prijsindexcijfers.			
1. Groothandelsprijzen op de wereldmarkten	VII - 1		
2. Indexcijfers van de groothandelsprijzen op de wereldmarkten	VII - 2		
3. Indexcijfers van de groothandelsprijzen in België ...	VII - 3		
4. Indexcijfers van de kleinhandelsprijzen in België ...	VII - 4		
VIII. — Buitenlandse handel van de B.L.E.U.			
1. Algemene tabel	VIII - 1		
2. Uitvoer volgens goederengroepen	VIII - 2		
3. Invoer volgens goederengroepen	VIII - 3		
4. a) Indexcijfers van de gemiddelde waarden per eenheid	VIII - 4a		
b) Indexcijfers van het volume	VIII - 4b		
5. Geografische spreiding	VIII - 5		
IX. — Betalingsbalans van de B.L.E.U.			
1. Jaarcijfers	IX - 1		
2. Zesmaandelijke en jaarlijkse cijfers (nieuwe reeks)	IX - 2		
3. Cijfers per kwartaal	IX - 3		
X. — Valutamarkt.			
1. Officiële wisselkoersen vastgesteld door de in Verrekeningskamer te Brussel vergaderde bankiers ...	X - 1		
2. Valuta's van de lidstaten van de E.M.O.	X - 2		
XI. — Rijksfinanciën.			
1. Stand van de Schatkist	XI - 1		
2. Belastingontvangsten (per begrotingsjaar)	XI - 2		
3. Indeling van de belastingontvangsten	XI - 3		
4. Belastingontvangsten zonder onderscheid van begrotingsjaar	XI - 4		
XII. — Vorderingen en schulden in de Belgische economie.			
1. Uitstaande vorderingen en schulden op 31 december 1960	XII - 1		
2. Beweging van de vorderingen en schulden in 1959	XII - 2		
XIII. — Geldscheppende instellingen.			
1. Gezamenlijke balansen van de geldscheppende instellingen	XIII - 1		
2. De balansen van de Nationale Bank van België, van de geldscheppende openbare instellingen en de Depositobanken	XIII - 2		
3. Oorzaken van de veranderingen in de geldhoeveelheid	XIII - 3		
4. Geldhoeveelheid	XIII - 4		
5. Goud- en nettodeviezenvoorraad van de geldscheppende instellingen	XIII - 5		
6. Balansen van de Nationale Bank van België (1951-1958)	XIII - 6		
Balansen en weekstaten van de Nationale Bank van België (sedert 31 december 1959)	XIII - 6		
7. Algemene staat der banken	XIII - 7		

	Nummering van de tabellen		Nummering van de tabellen
8. Verrichtingen in postrekening	XIII - 8	3. Rentevoet van de Schatkistcertificaten en van de certificaten van het Rentenfonds	XIX - 3
9. Gezamenlijke betalingen door middel van direct op- eisbare bankdeposito's in Belgische franken en van tegoeden in postrekening	XIII - 9	4. Rentetarief voor deposito's in Belgische franken bij de banken en bij de Algemene Spaar- en Lijf- rentekas	XIX - 4
XIV. — Niet geldscheppende financiële instel- lingen.		5. Rendement van de vast rentende waarden op de beurs te Brussel	XIX - 5
4. Voornaamste activa en passiva van het Rentenfonds	XIV - 4	XX. — Buitenlandse Circulatiebanken.	
5. Algemene Spaar- en Lijfrentekas :		1. Discontovoet	XX - 1
a) Beweging van de inlagen	XIV - 5a	2. Banque de France	XX - 2
b) Voornaamste posten uit de balansen van de Spaarkas	XIV - 5b	3. Bank of England	XX - 3
c) Voornaamste posten uit de balansen van de Lijfrentekassen	XIV - 5c	4. Federal Reserve Banks	XX - 4
d) Voornaamste posten uit de balansen van de Levensverzekeringskas	XIV - 5d	5. De Nederlandsche Bank	XX - 5
6. Particuliere spaarkassen	XIV - 6	6. Banca d'Italia	XX - 6
7. Nationale Maatschappij voor Krediet aan de Nijver- heid	XIV - 7	7. Deutsche Bundesbank	XX - 7
8. Gemeentekrediet van België	XIV - 8	8. Banque Nationale Suisse	XX - 8
9. Levensverzekeringsmaatschappijen	XIV - 9	9. Banque des Règlements internationaux, à Bâle	XX - 9
10. Hypotheekinschrijvingen	XIV - 10	Voornaamste gebruikte afkortingen.	
XV. — Belangrijkste vormen van de in het bin- nenland beschikbare besparingen.		Grafieken.	
	XV	I - 4. — B.N.P. berekend door ontleding van de bestedingen	I - 4a en b
XVI. — Emissies en schulden van de overheids- sector.		II - 3. — Daggemiddelden van het aantal gecon- troleerde werklozen	II - 3
1. Emissies in Belgische franken op lange en halflange termijn	XVI - 1	IV - 1. — Resultaten der conjunctuurenquetes .	IV - 1
2. Voornaamste emissies op lange en halflange termijn van de overheidssector	XVI - 2	IV - 2. — Indexcijfers van de industriële pro- ductie	IV - 2
3. Staatschuld	XVI - 3	IV - 7. — Vergelijkende evolutie van de indus- triële productie der E.E.G.-landen	IV - 7
4. Indeling van de schuld in Belgische franken op lange en halflange termijn van de overheidssector	XVI - 4	VI - 1. — Bezoldigingen van de arbeiders. — Indexcijfer van de gemiddelde brutoverdienste per gewerkt uur ...	VI - 1
XVII. — Effecten van de particuliere sector.		VII - 3. — Indexcijfers van de groothandelsprijzen in België	VII - 3
1. Evolutie van de omzet, de noteringen en het rende- ment van de beurswaarden	XVII - 1	VII - 4. — Indexcijfers van de kleinhandelsprijzen in België	VII - 4
2. Rendement van de vennootschappen op aandelen — jaarcijfers	XVII - 2	VIII - — Buitenlandse handel van de B.L.E.U.	VIII
3. Rendement van de vennootschappen op aandelen — cumulatieve maandcijfers	XVII - 3	IX - — Betalingsbalans van de B.L.E.U.	IX
4. Uitgifte van vennootschappen — jaarcijfers	XVII - 4	XI - 4. — Belastingontvangsten zonder onder- scheid van begrotingsjaar	XI - 4
5. Uitgifte van vennootschappen — maandelijke cijfers	XVII - 5	XIII - 3. — Geldhoeveelheid en quasi-monetaire liquiditeiten	XIII - 3
XVIII. — Geldmarkt.		XIII - 9. — Gezamenlijke betalingen door middel van direct opeisbare bankdeposito's in Belgische franken en van tegoe- den in postrekening. — Verhouding van de omzet tot de hoeveelheid ...	XIII - 9
1. Markt van het daggeld en van het geld op zeer korte termijn	XVIII - 1	XIV - 5a — Algemene Spaar- en Lijfrentekas — Beweging van de inlagen	XIV - 5a
3. Bedrijvigheid van de verrekeningskamers	XVIII - 3	XVII - 1. — Indexcijfers van de aandelennoterin- gen op de contantmarkt	XVII - 1
XIX. — Disconto, rente- en rendementpercen- tages.			
1. Disconto- en rentetarief van de Nationale Bank van België	XIX - 1		
2. Daggeldrente	XIX - 2		

Abonnementsprijs per jaargang { fr 250 voor België.
fr 300 voor het buitenland.

De betaling moet vooraf geschieden door overmaking op postgironummer 500 der Nationale Bank van België, of op de in haar boeken geopende rekening-courant onder de rubriek « Tijdschrift voor Documentatie en Voorlichting ».

De abonneuten worden verzocht op te geven welke uitgave zij wensen te ontvangen : de Nederlandse of de Franse.



DRUKKERIJ
DER NATIONALE BANK VAN BELGIË
HOOFDINGENIEUR VAN DE DRUKKERIJ
CH. AUSSEMS
15, NATIONALSQUARE, BRUSSEL 5