

Ce bulletin est publié à titre documentaire et objectif.  
Les articles traduisent l'opinion de leurs auteurs, sans engager celle de la Banque.

**SOMMAIRE** : La balance des paiements de l'Union Economique Belgo-Luxembourgeoise au premier semestre de 1963 — Bibliographie relative aux problèmes économiques et financiers intéressant la Belgique — Législation économique — Statistiques.

**LA BALANCE DES PAIEMENTS**  
**DE L'UNION ECONOMIQUE BELGO-LUXEMBOURGEOISE**  
**AU PREMIER SEMESTRE DE 1963**

Les principales subdivisions de la balance des paiements de l'Union Economique Belgo-Luxembourgeoise telle qu'elle se présente au tableau I, sont les transactions sur biens et services, les transferts et les mouvements de capitaux. Sous réserve des erreurs et omissions, le solde global de ces différentes opérations correspond au mouvement des avoirs extérieurs nets des organismes monétaires.

Le boni de la balance des transactions sur biens et services, qui était revenu de 2,3 milliards au premier semestre de 1962 à 0,3 milliard au second, a fait place à un déficit de 0,6 milliard au premier semestre de 1963. La détérioration s'est poursuivie au troisième trimestre, au cours duquel le déficit s'est élevé à 1,9 milliard.

Le solde des opérations sur marchandises, qui s'était détérioré entre le premier et le second semestre de 1962, revenant de + 1,1 milliard à - 0,6 milliard, s'est redressé au cours du premier semestre de 1963, durant lequel il a été de - 0,1 milliard.

Cette évolution reflète celle du déficit des exportations et importations qui, après être passé de 2,9 à 3,5 milliards entre le premier et le second semestre de 1962, s'est réduit à 2,7 milliards au premier semestre de 1963. Au cours de ce semestre, les exportations et les importations ont augmenté sous l'effet

d'une conjoncture favorable dans les pays de la Communauté Economique Européenne et dans les principaux autres pays industrialisés. Mais le rythme d'accroissement des exportations a été plus rapide en raison de l'évolution de la demande en Italie et en France.

Le surplus des autres transactions sur marchandises, à savoir le travail à façon et les opérations d'arbitrage, a décliné de 4 milliards au premier semestre de 1962 à 2,9 milliards au second et à 2,6 milliards au premier semestre de 1963.

Le solde des transactions sur services <sup>(1)</sup>, qui avait été excédentaire à concurrence de 1,2 milliard au premier semestre de 1962 et de 0,9 milliard au second, a été déficitaire à concurrence de 0,5 milliard au premier semestre de 1963. La détérioration, au cours de cette dernière période, par rapport au premier semestre de 1962 est due surtout à un accroissement des dépenses des pouvoirs publics non comprises ailleurs; par rapport au second semestre de 1962, elle est due principalement à une augmentation, sans doute en partie saisonnière, des dépenses au titre des revenus d'investissements.

(1) Y compris l'or non monétaire.



Supplément au *Bulletin d'Information et de Documentation* de décembre 1963.

## **STATISTIQUES ECONOMIQUES BELGES 1919-1928**

Le lecteur désireux de se procurer le numéro spécial « Statistiques économiques belges 1919-1928 », dont le stock permet une nouvelle distribution, peut l'obtenir contre versement d'une somme de 100 francs pour la Belgique et de 150 francs pour l'étranger, au compte de chèque postal n° 500 de la Banque Nationale de Belgique, sous la mention « *Bulletin d'Information et de Documentation*, numéro statistique 1919-1928 ».

Les transferts comprennent les transferts privés et les transferts de l'Etat.

L'excédent des transferts privés est resté essentiellement le même au cours de chacun des semestres de 1962 et au premier semestre de 1963. Il provient principalement de ce que les rémunérations que les Belges et les Luxembourgeois résidant à l'étranger, notamment au Congo, perçoivent et dont ils disposent en Belgique et au Grand-Duché, dépassent les rémunérations perçues par les étrangers résidant en U.E.B.L., notamment des ouvriers mineurs, et transférées à l'étranger. Au premier semestre de 1963, il a encore été gonflé à concurrence de 0,2 milliard par un dernier versement de la République fédérale d'Allemagne à des victimes du national-socialisme en Belgique; en 1962, 0,3 milliard avait été reçu à ce titre au premier semestre.

Les dépenses de transferts de l'Etat comprennent l'assistance technique de la Belgique au Congo <sup>(1)</sup>, notamment la prise en charge d'une partie des traitements des techniciens belges qui prêtent leur concours à l'administration congolaise, et les différentes

(1) Cette assistance n'était pas comprise dans la balance des paiements de 1962, publiée dans le *Bulletin d'Information et de Documentation* de mai 1963, pp. 417-435. La contrepartie des sommes qui ont été ajoutées ici, à ce titre, aux dépenses de transferts de l'Etat pour 1962 et le premier semestre de 1963, consiste essentiellement en une majoration des recettes de transferts privés. Des chiffres complétés pour 1961 sont donnés dans le tableau V du présent article ainsi que dans la partie statistique du *Bulletin* de décembre 1963, tableau IX-2.

tranches de la contribution que la Belgique s'est engagée à verser au Fonds de Développement pour les Pays et Territoires d'Outre-Mer de la Communauté Economique Européenne. Le fait qu'un versement de l'espèce a été effectué en janvier 1963 explique que le déficit des transferts de l'Etat, qui était de 0,5 milliard et de 0,6 milliard au premier et au second semestre de 1962, s'est élevé à 1,2 milliard au premier semestre de 1963.

Parmi les mouvements de capitaux, les plus importants sont ceux de l'Etat et ceux du secteur privé.

Les mouvements de capitaux de l'Etat, qui s'étaient soldés par une sortie nette de 1,3 milliard et de 1,5 milliard au cours du premier et du second semestre de 1962, ont enregistré, au cours du premier semestre de 1963, une entrée nette de 2,8 milliards.

Il convient de rappeler ici que le concept de capitaux de l'Etat avec l'étranger approprié à la balance des paiements est à la fois plus étroit et plus large que le concept de dette publique en monnaies étrangères. Il est plus étroit, car il ne tient pas compte de la partie de cette dette qui est logée dans les banques belges; il est plus large, car il comprend, outre le reste de ladite dette, la dette publique en francs belges que l'on sait être logée à l'étranger et les créances de l'Etat sur l'étranger.

Tableau II.

**Mouvement de la dette publique en monnaies étrangères et mouvement des capitaux de l'Etat avec l'étranger**  
(milliards de francs)

Mouvements	1962			1963
	1er semestre	2e semestre	Année	1er semestre
Dette publique en monnaies étrangères .....	-7,1	-2,9	-10,0	+6,2
Moins : Dette publique en monnaies étrangères logée dans les banques belges .....	-(-5,7)	-(-2,9)	-(-8,6)	-(+2,7)
Dette publique en monnaies étrangères recensée dans la balance des paiements .....	-1,4	...	-1,4	+3,5
Dette publique en francs belges que l'on sait être logée à l'étranger .....	+1,2	-0,8	+0,4	+0,2
Créances de l'Etat sur l'étranger .....	-1,2	-0,7	-1,9	-1,1
Divers .....	+0,1	...	+0,1	+0,2
Capitaux de l'Etat avec l'étranger .....	-1,3	-1,5	-2,8	+2,8

Le tableau II donne, pour les deux semestres de 1962 et le premier semestre de 1963, les montants qu'il faut ôter ou ajouter à ces différents titres au mouvement de la dette publique en monnaies étrangères pour obtenir le mouvement des capitaux de l'Etat avec l'étranger.

Au premier semestre de 1963, on a enregistré une recette nette de 3,9 milliards au titre des engagements et une dépense nette de 1,1 milliard au

titre des créances. Ces chiffres couvrent des opérations à long terme et à court terme. Le détail, par monnaies, des variations des engagements et des créances à long terme, qui se sont soldées par une entrée nette de 1,2 milliard, peut être trouvé au tableau III.

La progression de 1,3 milliard de la dette publique à plus d'un an logée à l'étranger résulte du placement de deux emprunts en dollars de 1 milliard

Tableau III.

**Ventilation par monnaie des prêts et emprunts à long terme de l'Etat,  
des autres pouvoirs publics, des organismes paraétatiques d'exploitation  
et des organismes paraétatiques de crédit**

1<sup>er</sup> semestre de 1963

(milliards de francs)

	Etat		Autres pouvoirs publics		Organismes paraétatiques d'exploitation		Organismes paraétatiques de crédit	
	Prêts	Emprunts	Prêts	Emprunts	Prêts	Emprunts	Prêts	Emprunts
<i>Prélèvements :</i>								
Francs belges .....	- 0,1	...	...	...	...	...	...	+ 0,5
Dollars U.S. ....	...	+ 2,0	...	...	...	+ 0,1	...	...
Francs suisses .....	...	...	...	...	...	+ 0,1	...	+ 0,1
<b>Total ...</b>	<b>- 0,1</b>	<b>+ 2,0</b>	<b>...</b>	<b>...</b>	<b>...</b>	<b>+ 0,2</b>	<b>...</b>	<b>+ 0,6</b>
<i>Remboursements :</i>								
Francs belges .....	...	...	...	...	...	...	...	...
Dollars U.S. ....	...	- 0,4	...	...	...	- 0,2	...	...
Dollars canadiens .....	...	- 0,1	...	...	...	...	...	...
Florins P.B. ....	...	- 0,2	...	...	...	...	...	...
<b>Total ...</b>	<b>...</b>	<b>- 0,7</b>	<b>...</b>	<b>...</b>	<b>...</b>	<b>- 0,2</b>	<b>...</b>	<b>...</b>
<i>Solde :</i>								
(Entrées de capital +, sorties de capital -)								
Francs belges .....	- 0,1	...	...	...	...	...	...	+ 0,5
Dollars U.S. ....	...	+ 1,6	...	...	...	- 0,1	...	...
Dollars canadiens .....	...	- 0,1	...	...	...	...	...	...
Francs suisses .....	...	...	...	...	...	+ 0,1	...	+ 0,1
Florins P.B. ....	...	- 0,2	...	...	...	...	...	...
<b>Total ...</b>	<b>- 0,1</b>	<b>+ 1,3</b>	<b>...</b>	<b>...</b>	<b>...</b>	<b>...</b>	<b>...</b>	<b>+ 0,6</b>

chacun, l'un au Royaume-Uni, l'autre aux Etats-Unis. Ce dernier peut être considéré comme une contrepartie partielle des charges supplémentaires supportées par la Belgique au titre des garanties qu'elle a accordées aux emprunts extérieurs contractés par le Congo avant son indépendance.

La dette publique à court terme logée à l'étranger s'est accrue de 2,6 milliards <sup>(1)</sup>, dont 1,4 milliard représente le déplacement de certificats de trésorerie en devises des banques belges vers l'étranger. Ces ventes n'ont d'ailleurs pas empêché l'encours des certificats de l'espèce détenus par les banques d'augmenter sensiblement pendant le premier semestre de 1963.

La dépense de 0,1 milliard qui figure à la colonne « Prêts » du tableau III provient d'une avance au Rwanda et au Burundi. Les autres sorties (1 milliard) au titre des créances de l'Etat résultent essentiellement du paiement d'amortissements et d'intérêts sur la dette du Congo garantie par la Belgique.

(1) Cet accroissement et la progression, mentionnée à l'alinéa précédent, de 1,3 milliard de la dette publique à plus d'un an logée à l'étranger donnent ensemble la recette nette de 3,9 milliards au titre des engagements de l'Etat, dont il a été question plus haut.

Parmi les mouvements de capitaux du secteur privé, il faut distinguer le court terme recensé, les transactions identifiées en valeurs mobilières et les autres mouvements de capitaux.

Le solde des mouvements de capitaux du secteur privé, abstraction faite du court terme recensé, s'est détérioré entre le premier et le second semestre de 1962, le surplus revenant de 1 à 0,2 milliard, et au premier semestre de 1963, pour lequel il y a eu un déficit de 0,1 milliard.

Les transactions en valeurs mobilières, dans la mesure où elles peuvent être recensées, laissent régulièrement un déficit du fait que les ventes nettes de valeurs belges et luxembourgeoises à des non-résidents sont inférieures aux achats nets de valeurs étrangères par des résidents. Ces achats nets reflètent le souci du public de diversifier ses portefeuilles et le développement des fonds communs de placement. Au premier semestre de 1963, ils ont atteint 2,7 milliards, contre 1,4 milliard au premier semestre de 1962 et 1,6 milliard au second; l'augmentation est due sans doute dans une certaine mesure à l'entrée en vigueur de la réforme fiscale.

Le tableau I donne pour les transactions en valeurs mobilières, comme pour la plupart des autres

rubriques de la balance des paiements, afin de satisfaire aux desiderata statistiques de divers organismes internationaux, non seulement les soldes, mais aussi les recettes et les dépenses. En ce qui concerne les transactions en valeurs étrangères, les dépenses ne

peuvent, cependant, être assimilées à des placements nouveaux à l'étranger, ni les recettes à des rapatriements de capitaux. Les unes et les autres sont, en effet, considérablement influencées par les arbitrages sur titres, une recette et une dépense étant enregis-

Tableau IV. **Répartition géographique des transactions identifiées en valeurs mobilières**

1<sup>er</sup> semestre de 1963

(milliards de francs)

	Valeurs belges et luxembourgeoises			Valeurs étrangères		
	Recettes	Dépenses	Solde	Recettes	Dépenses	Solde
1. Zone sterling .....	0,1	0,1	...	0,8	0,3	+ 0,5
2. États-Unis et Canada .....	0,1	0,1	...	1,6	1,7	- 0,1
3. Pays de la C.E.E. et reste de leur zone monétaire .....	0,6	0,3	+ 0,3	1,1	3,8	- 2,7
4. Autres pays de l'O.C.D.E. ....	0,2	0,2	...	0,4	0,7	- 0,3
5. Autres pays d'Europe .....	...	...	...	...	...	...
6. Autres pays .....	0,1	...	+ 0,1	...	0,1	- 0,1
Total ...	1,1	0,7	+ 0,4	3,9	6,6	- 2,7

trées chaque fois qu'un résident vend un titre étranger pour en acheter un autre. Il s'ensuit que, sauf peut-être si l'on veut apprécier le chiffre d'affaires en valeurs mobilières étrangères, seuls les soldes doivent retenir l'attention.

Le tableau IV donne la répartition géographique des transactions identifiées en valeurs mobilières. Le critère utilisé pour effectuer cette répartition est le pays de résidence de la personne qui a reçu ou ordonné le paiement. C'est l'augmentation du déficit vis-à-vis des pays de la Communauté Economique Européenne qui a été à l'origine de la détérioration du solde des transactions identifiées en valeurs mobilières au premier semestre de 1963; elle provient principalement d'un accroissement des achats de valeurs allemandes.

Les autres mouvements de capitaux du secteur privé, en ce compris les investissements directs étrangers en U.E.B.L. et les rapatriements de fonds belges et luxembourgeois, dont le surplus était resté relativement stable entre le premier et le second semestre de 1962, ont laissé un boni un peu plus important au premier semestre de 1963 : 2,2 milliards.

A la suite des diverses transactions décrites ci-dessus, et de quelques autres de moindre importance, les avoirs extérieurs nets des organismes monétaires qui, après avoir augmenté de 4,1 milliards au premier semestre de 1962, avaient diminué de 0,1 milliard au second semestre de la même année, se sont à nouveau accrus de 3,8 milliards

au premier semestre de 1963, pour se contracter ensuite de 2,2 milliards au troisième trimestre.

#### ANNEXE :

#### BALANCE GEOGRAPHIQUE DES PAIEMENTS DE L'UNION ECONOMIQUE BELGO-LUXEMBOURGEOISE EN 1961 ET 1962.

Une ventilation géographique de la balance des paiements de l'U.E.B.L. pour les années 1961 et 1962 a été publiée dans le *Bulletin d'Information et de Documentation* de mai 1963, pp. 429 et 430, tableaux XII et XIII. Dans ces tableaux cependant, les transactions avec le Congo, le Rwanda et le Burundi n'avaient pu, par suite de l'accession de ces pays à l'indépendance, être dissociées de la rubrique « Autres pays et paiements non localisés » qui groupe en principe les opérations avec les pays qui sont pour l'U.E.B.L. des partenaires d'importance secondaire et les paiements pour lesquels on ne dispose d'aucune indication valable concernant le pays de résidence du bénéficiaire ou du donneur d'ordres. Etant donné l'ampleur des transactions de l'U.E.B.L. avec le Congo, il s'agissait là d'une lacune statistique que l'on s'est efforcé de combler. Le résultat des estimations effectuées à cette fin est incorporé dans les tableaux V et VI qui donnent une balance géographique de l'U.E.B.L. en 1961 et 1962 dans laquelle les anciens chiffres de la rubrique

« Autres pays et paiements non localisés » ont été scindés de manière à faire apparaître séparément les transactions avec le Congo, le Rwanda et le Burundi.

La balance des paiements avec le Congo, le Rwanda et le Burundi pour 1961 et 1962, telle qu'elle figure aux tableaux V et VI, appelle une remarque extrêmement importante. Elle n'est absolument pas comparable à celle des années 1960 et antérieures publiée précédemment. Les chiffres sont influencés par certains changements survenus dans

les modalités de paiement; ils sont basés sur un matériel statistique ne permettant pas de faire certaines ventilations qui étaient possibles antérieurement; ils sont établis suivant des critères différents : ceux de la deuxième édition du *Balance of Payments Manual* du Fonds Monétaire International pour les années 1960 et antérieures, ceux de la troisième édition de ce même Manuel pour 1961 et 1962. Des détails concernant ces divergences sont fournis aux notes <sup>1</sup>, <sup>6</sup> et <sup>7</sup> des tableaux V et VI.

\*  
\* \*

Tableau V.

Balance géographique des paiements de l'U.E.B.L. en 1961 <sup>1</sup>

(milliards de francs)

	I. Zone sterling			II. Etats-Unis et Canada			III. Pays de la C.E.E., reste de leur zone monétaire et institutions européennes			IV. Autres pays de l'O.C.D.E.			V. Autres pays d'Europe			VI. Congo, Rwanda et Burundi			VII. Institutions internationales <sup>2</sup>			VIII. Autres pays et paiements non localisés			Total			
	Recettes	Dépenses	Solde	Recettes	Dépenses	Solde	Recettes	Dépenses	Solde	Recettes	Dépenses	Solde	Recettes	Dépenses	Solde	Recettes	Dépenses	Solde	Recettes	Dépenses	Solde	Recettes	Dépenses	Solde	Recettes	Dépenses	Solde	
<b>A. Transactions sur biens et services :</b>																												
1. Opérations sur marchandises :																												
1.1 Exportations et importations <sup>3</sup> .....	18,8	28,1	-9,3	19,5	19,3	+ 0,2	93,7	93,8	-0,1	21,1	16,5	+4,6	5,1	5,6	-0,5	3,2	8,1	-4,9	—	—	—	11,3	7,4	+ 3,9	172,7	178,8	-6,1	
1.2 Travail à façon .....	0,8	...	+0,8	0,4	0,1	+ 0,3	2,2	1,0	+1,2	0,4	0,1	+0,3	0,1	...	+0,1	0,1	...	+0,1	—	—	—	0,1	0,2	- 0,1	4,1	1,4	+2,7	
1.3 Opérations d'arbitrage (nettes) .....	—	—	—	—	—	—	—	—	—	—	—	—	—	—	—	—	—	—	—	—	—	2,3	—	+ 2,3	2,3	—	+2,3	
2. Or non monétaire .....	...	...	...	0,2	0,5	- 0,3	...	...	...	...	...	...	...	...	...	...	0,2	-0,2	—	—	—	0,1	0,5	- 0,4	0,3	1,2	-0,9	
3. Frets et assurances pour le transport de marchandises <sup>4 5</sup> .....	1,4	2,4	-1,0	1,1	1,0	+ 0,1	4,9	4,6	+0,3	0,7	1,2	-0,5	0,3	0,1	+0,2	0,2 <sup>6</sup>	...	+0,2	—	—	—	0,3	...	+ 0,3	8,9	9,3	-0,4	
4. Autres frais de transport <sup>5</sup> .....	...	...	...	...	...	...	...	...	...	...	...	...	...	...	...	...	...	...	...	...	...	...	...	...	...	...	...	
5. Déplacements à l'étranger .....	1,0	0,3	+0,7	1,6	0,6	+ 1,0	1,3	4,4	-3,1	0,3	2,0	-1,7	0,1	0,1	...	1,0	...	+1,0	—	—	—	1,5	1,8	- 0,3	6,8	9,2	-2,4	
6. Revenus d'investissements .....	1,7	0,6	+1,1	1,9	2,3	- 0,4	2,4	2,4	...	0,5	1,0	-0,5	...	...	...	2,0	...	+2,0	—	—	—	0,4	0,6	- 0,2	8,9	6,9	+2,0	
7. Transactions des pouvoirs publics non comprises ailleurs .....	0,5	0,1	+0,4	0,1	0,7	- 0,6	2,3	3,1	-0,8	0,1	0,3	-0,2	0,1	...	+0,1	0,3	0,2	+0,1	—	—	—	...	0,2	- 0,2	3,4	4,6	-1,2	
8. Autres :	...	...	...	...	...	...	...	...	...	...	...	...	...	...	...	...	...	...	...	...	...	...	...	...	...	...	...	
8.1 Ouvriers frontaliers .....	—	—	—	—	—	—	4,1	0,8	+3,3	—	—	—	—	—	—	—	—	—	—	—	—	—	—	—	—	4,1	0,8	+3,3
8.2 Autres .....	1,4	1,5	-0,1	2,0	2,0	...	5,2	4,6	+0,6	1,0	1,9	-0,9	0,3	0,1	+0,2	1,7	0,1	+1,6	—	—	—	0,7	0,3	+ 0,4	12,3	10,5	+1,8	
Total des transactions sur biens et services ...	25,6	33,0	-7,4	26,8	26,5	+ 0,3	116,1	114,7	+1,4	24,1	23,0	+1,1	6,0	5,9	+0,1	8,5	8,6	-0,1	—	—	—	16,7	11,0	+ 5,7	223,8	222,7	+1,1	
<b>B. Transferts :</b>																												
9. Transferts privés .....	0,3	0,2	+0,1	0,4	0,3	+ 0,1	1,6	1,3	+0,3	0,2	0,3	-0,1	...	...	...	2,8 <sup>7</sup>	0,1	+2,7	—	—	—	0,5	0,6	- 0,1	5,8	2,8	+3,0	
10. Transferts de l'Etat .....	...	...	...	...	...	...	...	0,9	-0,9	...	...	...	...	...	...	...	1,0	-1,0	—	—	—	...	...	...	...	1,9	-1,9	
Total des transferts ...	0,3	0,2	+0,1	0,4	0,3	+ 0,1	1,6	2,2	-0,6	0,2	0,3	-0,1	...	...	...	2,8	1,1	+1,7	—	—	—	0,5	0,6	- 0,1	5,8	4,7	+1,1	
<b>C. Mouvement des capitaux :</b>																												
11. Etat .....	1,5	0,1	+1,4	2,8	6,9	- 4,1	4,8	5,1	-0,3	0,2	1,3	-1,1	...	...	...	0,4	1,7	-1,3	-0,4	-0,4	...	...	...	...	9,7	15,5	-5,8	
12. Autres pouvoirs publics .....	...	...	...	...	...	...	...	...	...	...	...	...	0,1	...	+0,1	...	...	...	...	...	...	...	...	...	...	0,1	...	+0,1
13. Organismes paraétatiques d'exploitation .....	...	...	...	1,1	0,3	+ 0,8	1,3	0,2	+1,1	...	...	...	...	...	...	...	...	...	...	...	...	...	...	...	...	2,4	0,5	+1,9
14. Organismes paraétatiques de crédit .....	...	...	...	...	...	...	0,6	0,2	+0,4	...	...	...	...	...	...	...	0,2	-0,2	...	...	...	...	...	...	...	0,6	0,4	+0,2
15. Autres :	...	...	...	...	...	...	...	...	...	...	...	...	...	...	...	...	...	...	...	...	...	...	...	...	...	...	...	
15.1 Court terme recensé (net) .....	—	0,1	-0,1	—	0,2	- 0,2	—	0,3	-0,3	—	0,3	-0,3	-0,2	-0,2	—	—	0,1	-0,1	—	—	—	—	0,1	- 0,1	...	1,3	-1,3	
15.2 Transactions identifiées en valeurs mobilières .....	1,1	1,2	-0,1	4,1	4,5	- 0,4	5,1	7,6	-2,5	1,6	1,8	-0,2	...	...	...	—	—	—	—	—	—	0,2	0,2	...	12,1	15,3	-3,2	
15.3 Autres (nets) .....	—	—	—	—	—	—	—	—	—	—	—	—	—	—	—	0,4	—	+0,4	—	—	—	5,0	—	+ 5,0	5,4	—	+5,4	
Total du mouvement des capitaux ...	2,6	1,4	+1,2	8,0	11,9	- 3,9	11,8	13,4	-1,6	1,8	3,4	-1,6	0,1	0,2	-0,1	0,8	2,0	-1,2	-0,4	-0,4	5,2	0,3	+ 4,9	30,3	33,0	-2,7		
Total des rubriques 1 à 15 ...	28,5	34,6	-6,1	35,2	38,7	- 3,5	129,5	130,3	-0,8	26,1	26,7	-0,6	6,1	6,1	...	12,1	11,7	+0,4	-0,4	-0,4	22,4	11,9	+10,5	259,9	260,4	-0,5		
16. Règlements multilatéraux, erreurs et omissions (nets) (rubrique 17 moins rubriques 1 à 15)	0,2	—	+0,2	12,2	—	+12,2	—	4,1	-4,1	—	0,7	-0,7	-0,1	-0,1	—	—	0,8	-0,8	5,6	—	+5,6	—	11,2	-11,2	18,0	16,9	+1,1	
17. Total des recettes et des dépenses dont le solde correspond au mouvement des avoirs extérieurs nets des organismes monétaires .	28,7	34,6	-5,9	47,4	38,7	+ 8,7	129,5	134,4	-4,9	26,1	27,4	-1,3	6,1	6,2	-0,1	12,1	12,5	-0,4	5,6	0,4	+5,2	22,4	23,1	- 0,7	277,9	277,3	+0,6	

(Pour les notes, voir p. 565.)



Tableau VI.

**Balance géographique des paiements de l'U.E.B.L. en 1962 <sup>1</sup>**  
(milliards de francs)

	I. Zone sterling			II. Etats-Unis et Canada			III. Pays de la C.E.E., reste de leur zone monétaire et institutions européennes			IV. Autres pays de l'O.C.D.E.			V. Autres pays d'Europe			VI. Congo, Rwanda et Burundi			VII. Institutions internationales <sup>2</sup>			VIII. Autres pays et paiements non localisés			Total					
	Recettes	Dépenses	Solde	Recettes	Dépenses	Solde	Recettes	Dépenses	Solde	Recettes	Dépenses	Solde	Recettes	Dépenses	Solde	Recettes	Dépenses	Solde	Recettes	Dépenses	Solde	Recettes	Dépenses	Solde	Recettes	Dépenses	Solde			
<b>A. Transactions sur biens et services :</b>																														
1. Opérations sur marchandises :																														
1.1 Exportations et importations <sup>3</sup> .....	16,9	30,3	-13,4	20,8	20,0	+0,8	103,1	99,5	+3,6	21,4	17,7	+3,7	4,7	6,0	-1,3	2,9	5,7	-2,8	—	—	—	11,3	8,3	+3,0	181,1	187,5	-6,4			
1.2 Travail à façon .....	0,8	0,1	+0,7	0,5	...	+0,5	3,1	1,1	+2,0	0,4	0,1	+0,3	0,1	...	+0,1	0,1	...	+0,1	—	—	—	0,1	...	+0,1	5,1	1,3	+3,8			
1.3 Opérations d'arbitrage (nettes) .....	—	—	—	—	—	—	—	—	—	—	—	—	—	—	—	—	—	—	—	—	—	—	—	—	3,1	—	+3,1	3,1	—	+3,1
2. Or non monétaire .....	...	...	...	0,1	0,1	...	...	...	...	...	...	...	...	...	...	...	0,4	-0,4	—	—	—	0,2	0,3	-0,1	0,3	0,8	-0,5			
3. Frets et assurances pour le transport de marchandises <sup>4 5</sup> .....	1,1	1,7	-0,6	1,2	0,7	+0,5	5,1	3,9	+1,2	0,6	1,2	-0,6	0,2	0,1	+0,1	0,1 <sup>6</sup>	...	+0,1	—	—	—	0,1	0,1	...	8,4	7,7	+0,7			
4. Autres frais de transport <sup>5</sup> .....	0,7	0,9	-0,2	0,5	0,4	+0,1	0,8	1,3	-0,5	0,3	0,3	...	0,1	...	+0,1	0,3	...	+0,3	—	—	—	0,2	0,2	...	2,9	3,1	-0,2			
5. Déplacements à l'étranger .....	1,0	0,3	+0,7	1,7	0,7	+1,0	1,6	4,3	-2,7	0,4	1,7	-1,3	...	...	...	0,5	0,1	+0,4	—	—	—	1,6	1,9	-0,3	6,8	9,0	-2,2			
6. Revenus d'investissements .....	1,4	0,8	+0,6	2,7	2,3	+0,4	2,7	2,9	-0,2	0,7	1,6	-0,9	...	...	...	0,6	...	+0,6	—	—	—	1,0	0,6	+0,4	9,1	8,2	+0,9			
7. Transactions des pouvoirs publics non comprises ailleurs .....	0,6	0,2	+0,4	0,1	1,2	-1,1	2,7	3,6	-0,9	0,1	0,5	-0,4	0,1	...	+0,1	0,2	0,1	+0,1	—	—	—	...	...	...	3,8	5,6	-1,8			
8. Autres :																														
8.1 Ouvriers frontaliers .....	—	—	—	—	—	—	4,4	0,7	+3,7	—	—	—	—	—	—	—	—	—	—	—	—	—	—	—	4,4	0,7	+3,7			
8.2 Autres .....	1,5	1,4	+0,1	3,0	3,1	-0,1	6,6	5,8	+0,8	1,3	2,1	-0,8	0,3	0,1	+0,2	1,5	0,1	+1,4	—	—	—	0,5	0,6	-0,1	14,7	13,2	+1,5			
<i>Total des transactions sur biens et services ...</i>	<i>24,0</i>	<i>35,7</i>	<i>-11,7</i>	<i>30,6</i>	<i>28,5</i>	<i>+2,1</i>	<i>130,1</i>	<i>123,1</i>	<i>+7,0</i>	<i>25,2</i>	<i>25,2</i>	<i>...</i>	<i>5,5</i>	<i>6,2</i>	<i>-0,7</i>	<i>6,2</i>	<i>6,4</i>	<i>-0,2</i>	<i>—</i>	<i>—</i>	<i>—</i>	<i>18,1</i>	<i>12,0</i>	<i>+6,1</i>	<i>239,7</i>	<i>237,1</i>	<i>+2,6</i>			
<b>B. Transferts :</b>																														
9. Transferts privés .....	0,2	0,2	...	0,5	0,3	+0,2	0,6	1,3	-0,7	0,2	0,3	-0,1	...	...	...	3,9 <sup>7</sup>	0,4	+3,5	—	—	—	0,2	0,5	-0,3	5,6	3,0	+2,6			
10. Transferts de l'Etat .....	...	...	...	...	...	...	0,1	0,1	...	...	...	...	...	...	...	...	1,1	-1,1	—	—	—	...	...	...	0,1	1,2	-1,1			
<i>Total des transferts ...</i>	<i>0,2</i>	<i>0,2</i>	<i>...</i>	<i>0,5</i>	<i>0,3</i>	<i>+0,2</i>	<i>0,7</i>	<i>1,4</i>	<i>-0,7</i>	<i>0,2</i>	<i>0,3</i>	<i>-0,1</i>	<i>...</i>	<i>...</i>	<i>...</i>	<i>3,9</i>	<i>1,5</i>	<i>+2,4</i>	<i>—</i>	<i>—</i>	<i>—</i>	<i>0,2</i>	<i>0,5</i>	<i>-0,3</i>	<i>5,7</i>	<i>4,2</i>	<i>+1,5</i>			
<b>C. Mouvement des capitaux :</b>																														
11. Etat .....	...	1,5	-1,5	3,7	3,1	+0,6	...	3,1	-3,1	3,2	...	+3,2	...	...	...	...	2,0	-2,0	...	...	...	...	...	...	6,9	9,7	-2,8			
12. Autres pouvoirs publics .....	...	...	...	0,3	...	+0,3	...	...	...	...	...	...	0,1	...	+0,1	...	...	...	...	...	...	...	...	...	0,4	...	+0,4			
13. Organismes paraétatiques d'exploitation .....	...	...	...	...	0,2	-0,2	0,1	...	+0,1	...	...	...	...	...	...	...	...	...	...	...	...	...	...	...	0,1	0,2	-0,1			
14. Organismes paraétatiques de crédit .....	...	...	...	...	...	...	0,1	0,3	-0,2	...	0,5	-0,5	...	...	...	...	...	...	...	...	...	...	...	...	0,1	0,8	-0,7			
15. Autres :																														
15.1 Court terme recensé (net) .....	...	...	...	...	...	...	...	...	...	...	...	...	...	...	...	...	0,2	-0,2	—	—	—	...	...	...	...	0,2	-0,2			
15.2 Transactions identifiées en valeurs mobilières .....	1,1	0,9	+0,2	3,1	3,9	-0,8	4,0	5,5	-1,5	1,3	1,3	...	...	...	...	...	...	...	...	...	...	...	0,1	-0,1	9,5	11,7	-2,2			
15.3 Autres (nets) .....	—	—	—	—	—	—	—	—	—	—	—	—	—	—	—	0,2	—	+0,2	—	—	—	3,2	—	+3,2	3,4	—	+3,4			
<i>Total du mouvement des capitaux ...</i>	<i>1,1</i>	<i>2,4</i>	<i>-1,3</i>	<i>7,1</i>	<i>7,2</i>	<i>-0,1</i>	<i>4,2</i>	<i>8,9</i>	<i>-4,7</i>	<i>4,5</i>	<i>1,8</i>	<i>+2,7</i>	<i>0,1</i>	<i>...</i>	<i>+0,1</i>	<i>0,2</i>	<i>2,2</i>	<i>-2,0</i>	<i>...</i>	<i>...</i>	<i>...</i>	<i>3,2</i>	<i>0,1</i>	<i>+3,1</i>	<i>20,4</i>	<i>22,6</i>	<i>-2,2</i>			
<i>Total des rubriques 1 à 15 ...</i>	<i>25,3</i>	<i>38,3</i>	<i>-13,0</i>	<i>38,2</i>	<i>36,0</i>	<i>+2,2</i>	<i>135,0</i>	<i>133,4</i>	<i>+1,6</i>	<i>29,9</i>	<i>27,3</i>	<i>+2,6</i>	<i>5,6</i>	<i>6,2</i>	<i>-0,6</i>	<i>10,3</i>	<i>10,1</i>	<i>+0,2</i>	<i>...</i>	<i>...</i>	<i>...</i>	<i>21,5</i>	<i>12,6</i>	<i>+8,9</i>	<i>265,8</i>	<i>263,9</i>	<i>+1,9</i>			
16. Règlements multilatéraux, erreurs et omissions (nets) (rubrique 17 moins rubriques 1 à 15)	11,1	—	+11,1	—	1,2	-1,2	—	0,8	-0,8	1,1	—	+1,1	1,1	—	+1,1	0,2	—	+0,2	—	1,2	-1,2	—	8,2	-8,2	13,5	11,4	+2,1			
17. Total des recettes et des dépenses dont le solde correspond au mouvement des avoirs extérieurs nets des organismes monétaires .	36,4	38,3	-1,9	38,2	37,2	+1,0	135,0	134,2	+0,8	31,0	27,3	+3,7	6,7	6,2	+0,5	10,5	10,1	+0,4	...	1,2	-1,2	21,5	20,8	+0,7	279,3	275,3	+4,0			

(Pour les notes, voir p. 565.)

## Notes des tableaux V et VI

- <sup>1</sup> Les modifications qui ont été apportées à la balance des paiements de l'U.E.B.L., à partir de 1961, pour tenir compte des prescriptions contenues dans la troisième édition du *Balance of Payments Manual* du Fonds Monétaire International ont été décrites dans le *Bulletin d'Information et de Documentation* de mai 1963, pp. 432 et suivantes. Ces modifications sont importantes pour la balance générale, mais plus encore pour la balance géographique.
- D'après les principes généraux de la deuxième édition du *Balance of Payments Manual*, des marchandises entrant temporairement dans un pays pour y être transformées ne devaient être considérées comme des importations de ce pays suivies de réexportations que si elles devenaient sa propriété; dans le cas contraire, seule une recette de travail à façon devait être enregistrée. Ce critère manquait cependant de précision lorsque des rapports de maison-mère à succursale ou filiale existaient entre l'entreprise qui avait produit les marchandises et celle qui les transformait, car, dans ce cas, tout changement de propriété était plus ou moins nominal. C'est pourquoi la troisième édition du Manuel prescrit de considérer comme des achats et ventes « ... toutes les expéditions internationales de marchandises entre une maison-mère et ses filiales en vue de la transformation ... » (Paragraphe 122).
- La plupart des marchandises expédiées du Congo vers la Belgique pour y être parachevées entrent dans cette catégorie. En vertu des nouveaux principes du Manuel, elles doivent donc être considérées comme étant importées en U.E.B.L. et non comme y étant simplement travaillées à façon. En conséquence, dans la balance avec le Congo, les chiffres d'importations comprennent la valeur f.o.b. Congo des marchandises en cause, la rubrique « Travail à façon » n'inclut pas de recette pour la transformation de ces marchandises, puisque celle-ci est une transaction intérieure belge au même titre que celle de n'importe quel bien de production importé, et la rubrique « Frets et assurances » n'englobe pas de recette pour l'acheminement desdites marchandises, par navires belges, du Congo vers la Belgique, puisque le paiement du fret sur des importations doit, en vertu des principes généraux du Manuel, être imputé au pays de destination. Dans les balances avec les pays qui achètent les marchandises congolaises transformées en Belgique, les chiffres d'exportations comprennent la valeur f.o.b. Congo des marchandises en question, majorée du fret pour l'acheminement vers la Belgique et du coût de la transformation dans ce dernier pays.
- <sup>2</sup> Il s'agit des institutions internationales autres que celles créées dans le cadre de la Communauté Economique Européenne et que la Banque des Règlements Internationaux. Seuls le mouvement des capitaux et celui des avoirs extérieurs nets sont rangés dans cette colonne; les autres transactions de l'U.E.B.L. avec ces institutions internationales sont incluses dans la zone géographique où l'institution internationale a son siège.
- <sup>3</sup> Pour une partie des importations, les chiffres sont c.i.f., c'est-à-dire qu'ils comprennent les frets et assurances pour le transport de ces importations.
- <sup>4</sup> Cette rubrique ne comprend, en dépenses, qu'une partie des frets et assurances pour le transport des importations. L'autre n'a pu être dissociée des importations auxquelles elle se rapporte et est donc englobée dans les dépenses de la rubrique 1.1 « Exportations et importations » (cf. note <sup>3</sup>).
- <sup>5</sup> Pour 1961, sont seuls disponibles des chiffres couvrant à la fois les rubriques 3 « Frets et assurances pour le transport de marchandises » et 4 « Autres frais de transport ». Au surplus, ces chiffres ne sont pas entièrement comparables aux chiffres combinés des rubriques 3 et 4 pour 1962; ils ne comprennent ni les recettes et dépenses d'assurance pour le transport de marchandises qui, en 1962, sont incluses dans la rubrique 3, ni les achats et ventes de provisions de bord et les recettes et dépenses pour le transport de personnes qui, en 1962, sont inclus dans la rubrique 4.
- <sup>6</sup> Le chiffre correspondant pour les années antérieures à 1961 était surévalué, car il comprenait des recettes représentant la contrepartie de frets payés à l'étranger par la Belgique pour compte du Congo; ces recettes auraient dû être enregistrées dans les règlements multilatéraux. Il ne semble pas que des recettes du genre figurent encore dans le présent chiffre.
- <sup>7</sup> Rémunérations que les Belges résidant au Congo ont perçues et dont ils ont disposé en Belgique. Pour les années antérieures à 1961, une partie de ces rémunérations était comptabilisée dans les déplacements à l'étranger et les mouvements de capitaux du secteur privé. Dans les déplacements à l'étranger figuraient les traitements versés par le Trésor et les sociétés du Congo aux résidents congolais en vacances en Belgique et dans les mouvements de capitaux du secteur privé, les transferts d'épargne.

# BIBLIOGRAPHIE RELATIVE AUX PROBLEMES ECONOMIQUES ET FINANCIERS INTERESSANT LA BELGIQUE

Le lecteur trouvera ci-dessous une bibliographie qui fait suite à celle qui a été publiée dans notre *Bulletin* de novembre 1963. Il y a lieu de remarquer que cette bibliographie ne reprend pas les rapports des différentes institutions ni les sources statistiques.

## 1. MONNAIE ET CREDIT

Comparaison du marché des émissions dans différents pays. (*Epargner et Investir, Bruxelles, n° 118, novembre 1963, pp. 7-17.*)

de BARSY E. & THOMAS A., Le Ducroire dans l'expansion économique. (*Conférences du Centre d'Etudes bancaires, Bruxelles, cahier n° 94, octobre 1963, 26 p.*)

Le financement des investissements. Rapport présenté par la Commission « Marchés financiers ». (*Centre d'Etudes politiques, économiques et sociales, Bruxelles, 1963, 48 p.*)

VANDEPUTTE R., Le financement de l'industrie en Belgique. (*Revue commerciale de la Chambre de Commerce néerlandaise pour la Belgique et le Luxembourg, Bruxelles, n° 11, novembre 1963, pp. 5-6.*)

## 3. INTERMEDIAIRES FINANCIERS NON MONETAIRES

D'HOOGH C., La Société Nationale d'Investissement et le concept moderne de risque d'économie. (*Cahiers économiques de Bruxelles, Bruxelles, n° 19, 1963, pp. 455-462.*)

## 4. FINANCES PUBLIQUES

GOFFIN R. Vers une réforme de notre régime des taxes sur le chiffre d'affaires. (*Répertoire fiscal, Bruxelles, nos 9-10, septembre-octobre 1963, pp. 245-268.*)

## 5. REVENU NATIONAL — EPARGNE — INVESTISSEMENTS — CONSOMMATION

DENDUYVER J. & KEMPENEERS A., De arrondissementele verdeling van het bruto nationaal produkt. (*Tijdschrift voor sociale wetenschappen, Gand, VIII, n° 3, 1963, pp. 261-309.*)

DUFRASNE A., L'enquête budgétaire belge février 1961-février 1962. (*Cahiers économiques de Bruxelles, Bruxelles, n° 19, 1963, pp. 419-424.*)

GINSBURGH V., Le produit national brut de la Belgique de 1948 à 1962. (*Cahiers économiques de Bruxelles, Bruxelles, n° 19, 1963, pp. 333-341.*)

GLEJSER H., Enkele beschouwingen over de evolutie van het Bruto Nationaal Produkt van 1948 tot 1962. (*Cahiers économiques de Bruxelles, Bruxelles, n° 19, 1963, pp. 359-364.*)

GLEJSER H., Une méthode d'analyse des séries chronologiques de production. (*Cahiers économiques de Bruxelles, Bruxelles, n° 19, 1963, pp. 425-453.*)

Investissements dans l'industrie des fabrications métalliques. Résultats globaux. Enquête 1963. (*Bulletin hebdomadaire de Fabrimétal, Bruxelles, n° 907, 23 novembre 1963, pp. 831-838.*)

LABEAU G., Les changements de structure dans la consommation des ménages. (*Cahiers économiques de Bruxelles, Bruxelles, n° 19, 1963, pp. 377-389.*)

POUPPEZ de KETTENIS M., Quelques considérations sur les budgets ménagers. (*Les Dossiers de l'Action sociale catholique, Bruxelles, XL, n° 9, 15 novembre 1963, pp. 817-824.*)

WINTERBERG M., L'évolution des dépenses de consommation en Belgique de 1948 à 1962. (*Cahiers économiques de Bruxelles, Bruxelles, n° 19, 1963, pp. 343-357.*)

## 6. DEMOGRAPHIE

VAN MECHELEN F., Dynamiek van over- en onderbevolking. (*Standaard, Anvers, 1963, 126 p.*)

## 7. PRIX ET SALAIRES

DEVAUX A., Les coûts de main-d'œuvre dans diverses industries des pays du Marché commun. (*Etudes et Conjoncture, Paris, XVIII, n° 11, novembre 1963, pp. 1019-1061.*)

FUNCK B., Aspects de la formation des prix sur le marché automobile (1<sup>re</sup> partie). (*Recherches économiques de Louvain, Louvain, XXIX, n° 6, septembre 1963, pp. 587-619.*)

Les coûts de la main-d'œuvre ouvrière dans 13 industries de la C.E.E. Résultats préliminaires. 1961. (*Statistiques sociales, Office statistique des Communautés européennes, Bruxelles, 1963, 13 p.*)

SCHOONBRODT R., L'évolution des rémunérations en Belgique entre 1948 et 1960. (*Les Dossiers de l'Action sociale catholique, Bruxelles, XL, n° 9, 15 novembre 1963, pp. 789-816.*)

## 10. SITUATION ECONOMIQUE — POLITIQUE ECONOMIQUE

HENDRICKX J., Beschouwingen omtrent vestingsfactoren bij localisatie van nieuwe ondernemingen. (*E.R.A.-Berichten, Anvers, n° 3, 1963, pp. 128-134.*)

UYTERHOEVEN H., De onderneming en het regionaal overheidsbeleid. (*E.R.A.-Berichten, Anvers, n° 3, 1963, pp. 109-119.*)

### 11. INDUSTRIE — AGRICULTURE — PECHE

BATZ J.-C., A propos de la crise de l'industrie du cinéma. (*Institut de Sociologie de l'Université Libre de Bruxelles, Bruxelles, 1963, 142 p.*)

Le marché des appareils électroménagers en Belgique. (*Bulletin hebdomadaire de la Kredietbank, Bruxelles, XVIII, n° 43, 9 novembre 1963, pp. 381-384.*)

L'industrie belge des conserves de légumes. (*Bulletin hebdomadaire de la Kredietbank, Bruxelles, XVIII, n° 45, 23 novembre 1963, pp. 397-400.*)

L'industrie belge du meuble a le vent en poupe. (*Bulletin hebdomadaire de la Kredietbank, Bruxelles, XVIII, n° 46, 30 novembre 1963, pp. 405-408.*)

L'industrie sucrière belge. (*Bulletin de la Fédération des Industries Belges, Bruxelles, XVIII, n° 29, 20 novembre 1963, supplément, 8 p.*)

PAQUET R., L'approvisionnement des centrales électriques en énergie primaire en Belgique. (*Revue de la Société d'Etudes et d'Expansion, Liège, LXII, n° 207, septembre-octobre 1963, pp. 479-484.*)

Situation de l'industrie des fabrications métalliques. (*Bulletin hebdomadaire de Fabrimétal, Bruxelles, n° 906, 16 novembre 1963, pp. 810-813.*)

VAN MOESEKE P., Profit Inflation and the Belgian Industrial Expansion 1830-1914. (*Tijdschrift voor Economie, Louvain, VIII, n° 3, 1963, pp. 303-317.*)

### 13. COMMERCE INTERIEUR

SAMOY A.G., Les marges de la distribution en Belgique. (*Meunerie belge, Bruxelles, LIX, n° 50, juin-septembre 1963, pp. 14-20.*)

### 14. COMMERCE EXTERIEUR — BALANCE DES PAIEMENTS

JANSSENS W. & autres, De invoerelasticiteiten van de B.L.E.U. 1952-1960. (*Uystpruyt, Louvain, 1963, 191 p.*)

### 15. TRANSACTIONS FINANCIERES INTERNATIONALES

Gold ! (*Federal Reserve Bank of Philadelphia, Philadelphie, 1963, s.p.*)

JEUNE A., Un dialogue franc-dollar à la session du Fonds Monétaire. (*Banque, Paris, XXXVIII, n° 209, novembre 1963, pp. 741-744.*)

KUMAR R., To Amend the I.M.F. (*The Bankers' Magazine, Londres, CXCVI, n° 1436, novembre 1963, pp. 312-316.*)

LAULAN Y., Le dollar américain depuis la guerre (1945-1962). (*Notes et Etudes documentaires, Paris, n° 3038, 16 novembre 1963, 37 p.*)

Les différences d'intérêt sur les marchés internationaux des emprunts. (*Bulletin économique de la Deutsche Bank, Düsseldorf, n° 5, novembre 1963, pp. 4-7.*)

REINHARDT E., Problèmes actuels de l'exportation des capitaux. (*Bulletin trimestriel du Crédit Suisse, Zurich, n° 3, octobre 1963, pp. 155-167.*)

The Question of International Liquidity at the Fund Meeting. (*Monthly Review of the Federal Bank of New York, New-York, XLV, n° 11, novembre 1963, pp. 167-169.*)

### 16. INTEGRATION ECONOMIQUE INTERNATIONALE

ABRAHAM J.-P. & VAN GINDERACHTER P., Interne en externe crisis in de Europese economische integratie. (*Tijdschrift voor Economie, Louvain, VIII, n° 3, 1963, pp. 385-427.*)

BOBBA F., Quelques problèmes actuels d'ordre économique et financier du Marché commun. (*Banca-ria, Rome, XIX, n° 10, octobre 1963, pp. 1151-1157.*)

COKKINOS T., Théorie économique et coordination des investissements dans la C.E.C.A. (*Droz, Genève, 1963, 158 p.*)

COLLIN F., The Formation of a European Capital Market. (*Belgian Trade Review, New-York, XVIII, n° 10, novembre 1963, pp. 16-19.*)

DEVAUX A., Les coûts de main-d'œuvre dans diverses industries des pays du Marché commun. (*Etudes et Conjoncture, Paris, XVIII, n° 11, novembre 1963, pp. 1019-1061.*)

DE VUYST R., L'industrie automobile dans le Marché commun. (*Epargner et Investir, Bruxelles, n° 118, novembre 1963, pp. 18-22.*)

FARGEAUD P., Le gage sans dépossession comme instrument de crédit et le Marché commun. (*Librairie du Journal des Notaires et des Avocats, Paris, 1963, 208 p.*)

GROSFILS M., A proposito degli investimenti americani nella Comunità Economica Europea. (*Ricerca Economica, Venise, XVII, n° 3, septembre 1963, pp. 260-272.*)

Les coûts de la main-d'œuvre ouvrière dans 13 industries de la C.E.E. Résultats préliminaires. 1961. (*Statistiques sociales, Office statistique des Communautés européennes, Bruxelles, 1963, 13 p.*)

Les perspectives énergétiques à long terme de la Communauté européenne. (*Bulletin d'Information du Comité d'Etude des Producteurs de Charbon d'Europe occidentale, Bruxelles, n° 8, novembre 1963, 22 p.*)

L'Europe agricole sera-t-elle sauvée par l'accélération ? (*Revue du Marché commun, Paris, n° 62, octobre 1963, pp. 361-365.*)

LINDBERG L., The Political Dynamics of European Economic Integration. (*University Press, Stanford, 1963, XIV+367 p.*)

MANSHOLT S., La C.E.E. dans le ressac. (*Meunerie belge, Bruxelles, LIX, n° 50, juin-septembre 1963, pp. 21-38.*)

PEYRARD M., Le « Plan Mansholt » : « plus vite et plus loin ». (*Revue du Marché commun, Paris, n° 62, octobre 1963, pp. 372-384.*)

PLASSARD J., Vers un marché financier européen. (*Banque, Paris, XXXVIII, n° 209, novembre 1963, pp. 737-740.*)

RAEDLER A., Principes d'une comptabilité régulière et détermination du bénéfice imposable dans les pays du Marché commun. (*La Fiscalité du Marché commun, Deventer, n° 6, octobre 1963, pp. 141-149.*)

SARMET M., L'épargne dans le Marché commun. (*Cujas, Paris, 1963, IV+506 p.*)

Une enquête par sondage sur les forces de travail dans les pays de la C.E.E. en 1960. (Résultats complets et définitifs.) (*Informations statistiques,*

*Office statistique des Communautés européennes, Bruxelles, n° 2bis, 1963, 278 p.)*

VAN DEN TEMPEL A., L'élimination de la double imposition dans les pays de la C.E.E. (*La Fiscalité du Marché commun, Deventer, n° 6, octobre 1963, pp. 131-139.*)

WAGENFUEHR R., The Statistical Problems of European Integration. (*Journal of the Royal Statistical Society, Londres, CXXVI, n° 3, pp. 378-399.*)

WOHLFARTH E. & autres, Die Europäische Wirtschaftsgemeinschaft. Kommentar zum Vertrag. (*Franz Vahlen, Berlin, 1960, XXIV+953 p.*)

#### 17. DIVERS

Le budget de la recherche scientifique. (*Bulletin hebdomadaire de Fabrimétal, Bruxelles, n° 906, 16 novembre 1963, pp. 818-820.*)

Rapports par pays sur l'organisation de la recherche scientifique : Belgique. (*Organisation de Coopération et de Développement Economiques, Paris, 1963, 44 p.*)

TIMMERMANS A., Problèmes d'analyse financière. (*Annales de Sciences économiques appliquées, Louvain, XXI, n° 4, octobre 1963, pp. 405-499.*)

## LEGISLATION ECONOMIQUE

Ces informations rappellent les lois et arrêtés ainsi que les avis officiels qui revêtent un intérêt particulier au point de vue de l'économie générale du pays et qui ont fait l'objet d'une publication au Moniteur belge au cours du mois précédant celui de la parution du Bulletin.

Seuls les lois et arrêtés les plus importants sont repris in extenso. Une simple mention, accompagnée éventuellement d'une notice explicative, est consacrée aux autres textes législatifs.

Par ailleurs, la législation économique comprend les décisions, directives et règlements les plus importants figurant dans le Journal Officiel des Communautés Européennes.

Afin de faciliter la consultation de ces informations, les textes ont été groupés sous les rubriques suivantes :

1. — *Economie générale*
2. — *Monnaie, crédit et banque*
3. — *Finances publiques*
4. — *Agriculture*
5. — *Industrie*
6. — *Travail*
7. — *Commerce intérieur*
8. — *Commerce extérieur*
9. — *Transports*
10. — *Prix et salaires*
11. — *Pensions, assurances sociales et avantages sociaux divers*
12. — *Communauté Economique Européenne*

### 2. — MONNAIE, CREDIT ET BANQUE

#### Arrêté royal du 5 novembre 1963

#### Arrêté royal du 28 octobre 1963

fixant les conditions des prêts que la Caisse Générale d'Epargne et de Retraite est tenue à consentir à l'Etat en 1963, en vertu de la loi du 12 février 1963 relative à l'organisation d'un régime de pension de retraite et de survie au profit des assurés libres (Moniteur des 1 et 2 novembre 1963, p. 10595).

modifiant le montant global à concurrence duquel la garantie du Fonds d'investissement agricole peut être accordée (Moniteur du 20 novembre 1963, p. 11228).

Article 1<sup>er</sup>. — Le montant global jusqu'à concurrence duquel la garantie du Fonds d'investissement agricole peut être accordée, est porté de 500 millions de francs à 1 milliard de francs.

### 3. — FINANCES PUBLIQUES

#### Arrêté royal du 23 octobre 1963

d'aide à l'industrie cinématographique belge (Moniteur du 5 novembre 1963, p. 10659).

personnes physiques dans le chef des associés (Moniteur des 12 et 13 novembre 1963, p. 11052).

#### Arrêté royal du 4 novembre 1963

relatif à l'option des sociétés de personnes pour l'assujettissement de leurs bénéficiaires à l'impôt des

Article 1<sup>er</sup>. — Les sociétés constituées sous l'une des formes prévues au Code de commerce, à l'exclusion des sociétés anonymes et des sociétés en commandite par actions, peuvent opter pour l'assujettissement de leurs bénéficiaires à l'impôt des personnes physiques dans le chef de leurs associés, lorsqu'elles comptent, au dernier jour de la première période imposable pour laquelle l'option est exercée, au maximum dix associés et lorsque le capital investi à cette même date n'excède pas trois millions de francs.

**Arrêté royal du 7 novembre 1963**

*relatif au renouvellement des obligations de la dette à 3 p.c., 2<sup>e</sup> série (Moniteur des 15 et 16 novembre 1963, p. 11131).*

**Arrêté royal du 8 novembre 1963**

*relatif à l'émission de l'emprunt 6 p.c. 1963-1983 du Fonds des Routes (Moniteur des 12 et 13 novembre 1963, p. 11055).*

*Article 1<sup>er</sup>.* — Le Fonds des Routes est autorisé à émettre, aux conditions déterminées ci-après, un emprunt intérieur dénommé « Emprunt 6 p.c. 1963-1983 de 2 ½ milliards de francs. »

*Art. 2.* — L'emprunt est représenté par des obligations au porteur (...) portant intérêt au taux de 6 p.c. l'an à partir du 25 novembre 1963.

*Art. 4.* — L'emprunt est amortissable à partir de la troisième année (...).

Les obligations désignées par le tirage au sort sont remboursables au pair de leur valeur nominale (...).

*Art. 8.* — Le Fonds des Routes se réserve la faculté de rembourser anticipativement le 25 novembre 1973 ou à toute échéance d'intérêt suivante et moyennant un préavis de deux mois à publier au *Moniteur belge*, tout ou partie des obligations restant à amortir.

*Art. 10.* — Le paiement des coupons et le remboursement des obligations sont garantis par l'Etat.

*Art. 15.* — Le prix d'émission, fixé à 99 p.c. de la valeur nominale, est payable intégralement en espèces au moment du dépôt des souscriptions.

*Art. 16.* — Il est alloué aux banques et aux agents de change établis en Belgique, une commission de placement de 1,25 p.c. du capital nominal souscrit à leur intervention.

La demi-commission peut être allouée aux établissements financiers sur les souscriptions recueillies par leur intermédiaire.

**Arrêté royal du 14 novembre 1963**

*relatif au tarif des droits d'entrée (Moniteur du 19 novembre 1963, p. 11182).*

**Arrêté royal du 14 novembre 1963**

*modifiant les articles 28 à 30 des lois et arrêtés concernant les finances provinciales et communales, coordonnés le 29 juin 1960 (Moniteur du 23 novembre 1963, p. 11390).*

**Arrêté ministériel du 26 novembre 1963**

*relatif aux contingents tarifaires (Moniteur du 29 novembre 1963, p. 11621).*

**Arrêté ministériel du 27 novembre 1963**

*relatif au tarif des droits d'entrée (Moniteur du 29 novembre 1963, p. 11622).*

**4. — AGRICULTURE**

**Arrêté ministériel du 16 octobre 1963**

*portant modification de l'arrêté ministériel du 10 juillet 1963 relatif à l'intervention du Fonds agricole en matière de froment, d'avoine et d'orge destinés à certaines fins (Moniteur des 1 et 2 novembre 1963, p. 10597).*

**5. — INDUSTRIE**

**Arrêté royal du 10 octobre 1963**

*prescrivant une enquête par sondage sur la production de certains établissements industriels et artisanaux en 1962 (Moniteur du 26 novembre 1963, p. 11469).*

**Arrêté royal du 11 octobre 1963**

*prescrivant une enquête par sondage sur la production et les investissements en 1962 de certaines entreprises relevant de l'industrie de la construction (Moniteur du 27 novembre 1963, p. 11528).*

**Arrêté royal du 23 octobre 1963**

*d'aide à l'industrie cinématographique belge (Moniteur du 5 novembre 1963, p. 10659).*

**Arrêté ministériel du 5 novembre 1963**

*fixant le montant des primes accordées aux industries produisant, à base de lait belge, certains dérivés du lait (Moniteur du 9 novembre 1963, p. 11003).*

**8. — COMMERCE EXTERIEUR**

**Loi du 19 décembre 1962**

*portant approbation de la Convention douanière relative à l'importation temporaire des véhicules routiers commerciaux, des annexes et du protocole de signature, signés à Genève, le 18 mai 1956 (Moniteur du 6 novembre 1963, p. 10701).*

**Arrêté ministériel du 26 novembre 1963**

*relatif aux contingents tarifaires (Moniteur du 29 novembre 1963, p. 11621).*

**Arrêté royal du 14 novembre 1963**

*relatif au tarif des droits d'entrée (Moniteur du 19 novembre 1963, p. 11182).*

**Arrêté ministériel du 27 novembre 1963**

*relatif au tarif des droits d'entrée (Moniteur du 29 novembre 1963, p. 11622).*

**10. — PRIX ET SALAIRES**

**Arrêté royal du 15 octobre 1963**

*rendant obligatoire la décision du 21 décembre 1962 de la Commission paritaire nationale du transport fixant le salaire horaire minimum et les conditions de travail des conducteurs occupés dans les entreprises d'autocars (Moniteur des 1 et 2 novembre 1963, p. 10601).*

**Arrêté ministériel du 9 novembre 1963**

*bloquant les prix de la chicorée torréfiée (Moniteur des 15 et 16 novembre 1963, p. 11132).*

**Arrêté royal du 23 octobre 1963**

*rendant obligatoires les décisions du 5 juin 1963 de la Commission paritaire nationale pour les entreprises horticoles fixant les salaires des ouvriers et ouvrières occupés dans certaines entreprises (Moniteur des 1 et 2 novembre 1963, p. 10603).*

**Arrêté ministériel du 12 novembre 1963**

*bloquant les prix du pudding-powder, de la farine fermentante, du sucre vanillé et de la fleur de maïs (Moniteur des 15 et 16 novembre 1963, p. 11133).*

**Arrêté royal du 23 octobre 1963**

*rendant obligatoire la décision du 24 juillet 1963 de la Commission paritaire nationale de l'aviation commerciale, relative à l'égalité de rémunération entre les travailleurs masculins et féminins effectuant des fonctions identiques dans les entreprises relevant de sa compétence (Moniteur du 6 novembre 1963, p. 10732).*

**Arrêtés royaux du 14 novembre 1963**

*portant modification des tarifs postaux du service intérieur et du service international (Moniteur du 19 novembre 1963, p. 11186).*

**Arrêté ministériel du 28 novembre 1963**

*bloquant les prix de la farine (Moniteur du 30 novembre 1963, p. 11646).*



11. — PENSIONS, ASSURANCES SOCIALES ET AVANTAGES SOCIAUX DIVERS

**Loi du 9 août 1963**

*instituant et organisant un régime d'assurance obligatoire contre la maladie et l'invalidité (Moniteur des 1 et 2 novembre 1963, p. 10555).*

**Arrêté royal du 4 novembre 1963**

*mettant en vigueur certaines dispositions de la loi du 9 août 1963, instituant et organisant un régime d'assurance obligatoire contre la maladie et l'invalidité (Moniteur du 8 novembre 1963, p. 10886).*

**Arrêté royal du 28 octobre 1963**

*fixant les conditions des prêts que la Caisse Générale d'Epargne et de Retraite est tenue à consentir à l'Etat en 1963, en vertu de la loi du 12 février 1963 relative à l'organisation d'un régime de pension de retraite et de survie au profit des assurés libres (Moniteur des 1 et 2 novembre 1963, p. 10595).*

**Arrêté royal du 4 novembre 1963**

*portant exécution de la loi du 9 août 1963 instituant et organisant un régime d'assurance obligatoire contre la maladie et l'invalidité (Moniteur du 8 novembre 1963, p. 10887). Errata (Moniteur des 15 et 16 novembre 1963, p. 11134).*

**Arrêté royal du 22 novembre 1963**

*fixant le montant du supplément de pension d'invalidité accordé aux ouvriers mineurs et assimilés (Moniteur du 29 novembre 1963, p. 11620).*

12. — COMMUNAUTE ECONOMIQUE EUROPEENNE

**Décision du Conseil du 18 juin 1963  
(63/626/C.E.E.)**

*portant suspension des droits de douane sur le thé, le maté et les bois tropicaux (Journal Officiel du 19 novembre 1963, p. 2733/63).*

*des droits de douane sur le thé, le maté et les bois tropicaux (Journal Officiel du 19 novembre 1963, p. 2735/63).*

**Décision du Conseil du 18 juin 1963  
(63/627/C.E.E.)**

*des représentants des gouvernements des Etats membres de la Communauté Economique Européenne, réunis au sein du Conseil, portant application intégrale des suspensions des droits du tarif douanier commun sur le thé, le maté et les bois tropicaux (Journal Officiel du 19 novembre 1963, p. 2734/63).*

**Décision du Conseil du 24 septembre 1963  
(63/636/C.E.E.)**

*portant suspension temporaire des droits du tarif douanier commun applicables à certains poissons et crustacés des positions 03.01 et 03.03 (Journal Officiel du 28 novembre 1963, p. 2781).*

**Décision du Conseil du 30 juillet 1963  
(63/628/C.E.E.)**

*portant conclusion d'un arrangement tarifaire avec le Royaume-Uni relatif à la suspension simultanée*

**Décision de la Commission du 14 octobre 1963  
(63/637/C.E.E.)**

*relative à la circulation des marchandises obtenues dans un Etat membre, dans la fabrication desquelles sont entrés des produits qui, dans l'Etat membre de fabrication, n'ont pas été soumis aux droits de douane et taxes d'effet équivalent qui leur étaient applicables ou qui ont bénéficié d'une ristourne totale ou partielle de droits ou taxes (Journal Officiel du 28 novembre 1963, p. 2782/63).*

**Décision de la Commission du 14 octobre 1963  
(63/638/C.E.E.)**

*relative au calcul du taux des prélèvements compensateurs prévus par la décision du 14 octobre 1963 relative à la circulation des marchandises obtenues dans les circonstances visées à l'article 10, § 2, 2<sup>e</sup> alinéa du traité (Journal Officiel du 28 novembre 1963, p. 2786/63).*

**Recours introduit le 15 octobre 1963**

*contre le Royaume de Belgique par la Commission de la C.E.E. (affaire n° 91-63) (Journal Officiel du 7 novembre 1963, p. 2694/63).*

**Décision de la Commission du 7 novembre 1963  
(63/632/C.E.E.)**

*portant augmentation du volume du contingent tarifaire, octroyé au Royaume de Belgique et au Grand-Duché de Luxembourg pour le magnésium brut (Journal Officiel du 27 novembre 1963, p. 2773/63).*

**Règlement n° 119/63/C.E.E.  
du Conseil du 12 novembre 1963**

*modifiant et complétant le règlement n° 54 du Conseil en ce qui concerne les critères de fixation du barème des primes et la fixation à l'avance du*

*prélèvement, pour les importations de céréales en provenance de pays tiers (Journal Officiel du 15 novembre 1963, p. 2714/63).*

**Règlement n° 121/63/C.E.E.  
du Conseil du 14 novembre 1963**

*modifiant le règlement n° 37 du Conseil relatif aux critères de fixation des prix de seuil pour certaines catégories de farines, gruaux et semoules (Journal Officiel du 20 novembre 1963, p. 2737/63).*

**Règlement n° 123/63/C.E.E.  
du Conseil du 14 novembre 1963**

*relatif à la diminution du montant des prélèvements envers les pays tiers applicables au porc et à certaines découpes de porc en ce qui concerne les importations effectuées durant la période du 1<sup>er</sup> au 31 décembre 1963 (Journal Officiel du 20 novembre 1963, p. 2739/63).*

**Décision du Conseil du 14 novembre 1963  
(63/629/C.E.E.)**

*portant suspension temporaire du droit du tarif douanier commun applicable au sucre de betteraves et de cannes, à l'état solide, de la position 17.01 (Journal Officiel du 22 novembre 1963, p. 2746/63).*

# STATISTIQUES

(La table des matières et la liste des abréviations utilisées figurent à la fin du Bulletin)

A la suite de chaque chapitre, le lecteur trouvera des références bibliographiques; elles font mention de quelques publications statistiques qui contiennent des données plus détaillées concernant l'objet du chapitre ou des données correspondantes pour les pays étrangers.

## I. — POPULATION ET COMPTES NATIONAUX

### 1. — POPULATION

Sources : Institut National de Statistique et Ministère de l'Emploi et du Travail.

	Source	1947	1960	1961	1962
		(milliers, à fin d'année)			
Population totale .....	I.N.S.	8.512	9.178	9.190	9.251
Population en âge de travailler (15 à 65 ans) .....	»	5.850	5.906	5.921	
dont : Hommes .....	»	2.902	2.928	2.937	
Femmes .....	»	2.948	2.978	2.984	
Population active <sup>1</sup> :	Ministère de l'Emploi et du Travail	3.481	3.504	3.525	3.571
dont : Agriculture .....	»	423	257	249	240
Industries extractives .....	»	191	131	115	105
Industries manufacturières .....	»	1.311	1.203	1.235	1.259
Bâtiments et construction .....	»	197	241	249	263
Transports .....	»	243	240	243	241
Commerce, banques, assurances, et services .....	»	1.024	1.312	1.339	1.386
Chômeurs complets .....	»	92	120	95	77

<sup>1</sup> Y compris les chômeurs et non compris les forces armées.

## I - 2. — REPARTITION DU PRODUIT NATIONAL ENTRE LES FACTEURS DE PRODUCTION

(Estimations de l'I.N.S., système normalisé)

(milliards de francs)

Source : Institut National de Statistique. — Commission de la Comptabilité nationale.

	1958	1954	1955	1956	1957	1958	1959	1960	1961	1962
1. Rémunération des salaires <sup>1</sup> :										
a) Salaires et traitements des travailleurs assujettis à la sécurité sociale	105,9	108,8	115,1	124,2	135,7	137,2	136,8	144,8	152,7	166,0
b) Rémunérations des travailleurs assujettis à certaines dispositions spéciales en matière de sécurité sociale	7,8	8,2	8,7	9,5	10,1	10,7	10,6	11,8	12,5	13,5
c) Contributions des employeurs à la sécurité sociale	16,3	16,9	18,5	20,3	23,4	23,9	23,6	26,2	28,9	31,8
d) Rémunérations des travailleurs non assujettis à la sécurité sociale	42,8	44,7	47,7	49,8	52,6	57,6	59,1	63,0	64,3	69,7
e) Corrections et compléments	12,0	11,9	11,9	13,8	17,2	16,9	16,5	20,0	17,7	18,8
<b>Total ...</b>	<b>184,8</b>	<b>190,5</b>	<b>201,9</b>	<b>217,6</b>	<b>239,0</b>	<b>246,3</b>	<b>246,6</b>	<b>265,8</b>	<b>276,1</b>	<b>299,8</b>
2. Revenus des entrepreneurs individuels et des sociétés de personnes :										
a) Agriculture, horticulture et sylviculture <sup>1</sup>	19,9	19,5	20,3	19,5	22,8	21,1	22,2	22,9	26,6	23,6
b) Professions libérales <sup>1</sup>	8,7	9,3	9,5	10,0	10,2	11,3	11,9	12,7	13,3	13,8
c) Commerçants et artisans indépendants <sup>1</sup>	66,1	69,3	71,6	73,9	73,0	72,7	74,1	76,6	79,5	83,0
d) Revenu des sociétés de personnes <sup>2</sup>	4,9	5,3	6,0	6,4	6,1	5,5	5,9	6,4	7,0	7,3
e) Ajustement statistique	2,1	1,9	1,2	1,7	3,2	3,0	2,4	3,3	1,5	1,0
<b>Total ...</b>	<b>101,7</b>	<b>105,3</b>	<b>108,6</b>	<b>111,5</b>	<b>115,3</b>	<b>113,6</b>	<b>116,5</b>	<b>121,9</b>	<b>127,9</b>	<b>128,7</b>
3. Revenu de la propriété échéant aux particuliers <sup>1</sup> :										
a) Intérêts	10,4	11,4	12,4	13,5	14,4	15,8	17,1	19,1	20,8	23,0
b) Loyers (réellement perçus ou imputés)	29,4	32,9	33,5	33,7	34,1	34,1	34,3	34,1	34,2	34,0
c) Dividendes, tantièmes, dons	9,1	9,3	11,0	12,5	13,4	12,2	11,4	13,2	14,6	15,5
<b>Total ...</b>	<b>48,9</b>	<b>53,6</b>	<b>56,9</b>	<b>59,7</b>	<b>61,9</b>	<b>62,1</b>	<b>62,8</b>	<b>66,4</b>	<b>69,6</b>	<b>72,5</b>
4. Bénéfices non distribués de sociétés <sup>2</sup> ...	6,8	9,5	12,3	13,3	10,2	7,2	10,6	11,4	13,9	13,9
5. Impôts directs des sociétés quelle qu'en soit la forme juridique	7,3	6,8	6,7	8,3	8,7	7,8	7,6	9,2	8,9	8,9
6. Revenu de la propriété et de l'entreprise échéant à l'Etat	3,4	4,0	4,0	4,2	5,1	4,2	4,4	5,3	5,0	5,3
7. Intérêt de la dette publique	- 8,8	- 9,2	-10,1	-11,0	-11,7	-11,8	-12,5	-14,5	-16,7	-16,8
<b>Revenu national net au coût des facteurs</b>	<b>344,1</b>	<b>360,5</b>	<b>380,3</b>	<b>403,6</b>	<b>428,5</b>	<b>429,4</b>	<b>436,0</b>	<b>465,5</b>	<b>484,7</b>	<b>512,3</b>
8. Amortissements	33,6	35,8	38,5	42,3	43,5	44,2	46,2	48,0	50,0	53,2
<b>Revenu national brut au coût des facteurs</b>	<b>377,7</b>	<b>396,3</b>	<b>418,8</b>	<b>445,9</b>	<b>472,0</b>	<b>473,6</b>	<b>482,2</b>	<b>513,5</b>	<b>534,7</b>	<b>565,5</b>
9. Impôts indirects	40,7	41,7	46,2	50,8	54,2	55,2	60,1	65,2	73,2	79,5
10. Subsidés	- 3,4	- 5,0	- 4,1	- 6,5	- 6,5	- 6,9	- 6,4	- 6,5	- 6,7	- 7,8
<b>Produit national brut aux prix du marché</b>	<b>415,0</b>	<b>433,0</b>	<b>460,9</b>	<b>490,2</b>	<b>519,7</b>	<b>521,9</b>	<b>535,9</b>	<b>572,2</b>	<b>601,2</b>	<b>637,2</b>

<sup>1</sup> Avant taxation.<sup>2</sup> Après taxation.

## I - 3. — P.N.B. CALCULÉ PAR L'ANALYSE DE LA PRODUCTION AUX PRIX DU MARCHÉ

(Estimations à prix courants, système normalisé)

(milliards de francs)

Source : Institut National de Statistique. — Commission de la Comptabilité nationale.

	1953	1954	1955	1956	1957	1958	1959	1960	1961	1962
1. Agriculture, sylviculture et pêche .....	31,3	31,2	32,6	31,8	35,5	33,8	35,1	36,2	40,0	37,1
2. Industries extractives .....	17,6	16,8	17,8	18,6	21,2	18,2	14,3	14,0	13,6	13,7
3. Industries manufacturières										
a) Denrées alimentaires, boissons et tabac .....	37,7	38,9	39,4	41,1	41,6	42,3	43,5	44,6	47,2	48,7
b) Textiles .....	13,0	13,9	13,6	14,9	15,8	13,0	14,2	15,6	16,2	16,7
c) Vêtements et chaussures .....	5,5	5,7	6,0	6,3	6,9	6,6	6,9	7,3	8,0	8,6
d) Bois et meubles .....	4,3	4,3	4,8	5,0	5,3	5,6	5,6	5,7	6,8	7,9
e) Papier, impression, édition .....	5,9	6,6	6,6	6,9	7,4	7,5	7,8	8,5	9,3	9,6
f) Industries chimiques et activités connexes .....	10,6	11,9	12,3	13,4	13,3	12,9	13,7	14,5	15,4	17,1
g) Terre cuite, céramique, verre et ciment .....	5,8	6,1	7,0	7,5	8,0	7,8	9,0	10,1	10,4	11,3
h) Fer, acier et métaux non ferreux ...	12,0	10,5	14,2	14,9	15,4	13,6	14,5	18,7	17,2	17,9
i) Fabrications métalliques et constructions navales .....	27,4	29,2	29,4	31,6	35,2	33,7	33,2	36,8	41,3	45,9
j) Industries non dénommées ailleurs	9,3	10,0	10,9	11,7	12,5	12,6	13,2	14,8	15,5	16,8
<i>Total des industries manufacturières (rub. 3)</i>	<i>131,5</i>	<i>137,1</i>	<i>144,2</i>	<i>153,3</i>	<i>161,4</i>	<i>155,6</i>	<i>161,6</i>	<i>176,6</i>	<i>187,3</i>	<i>200,5</i>
4. Construction .....	29,0	31,0	30,8	34,0	39,9	38,0	40,2	43,1	45,8	49,5
5. Electricité, gaz et eau .....	8,4	9,1	9,1	9,7	10,2	10,8	10,7	11,1	11,6	12,5
6. Commerce, banques, assurances, immeubles d'habitation										
a) Commerce .....	45,6	46,6	50,8	53,7	56,6	58,0	63,7	67,2	72,5	79,1
b) Services financiers et assurances ...	8,9	9,4	11,5	12,0	13,0	13,4	15,0	16,0	17,3	19,2
c) Immeubles d'habitation .....	30,8	34,7	35,6	36,3	37,0	37,5	38,0	38,4	38,9	39,3
<i>Total de la rubrique 6. ...</i>	<i>85,3</i>	<i>90,7</i>	<i>97,9</i>	<i>102,0</i>	<i>106,6</i>	<i>108,9</i>	<i>116,7</i>	<i>121,6</i>	<i>128,7</i>	<i>137,6</i>
7. Transports et communications .....	30,3	30,8	33,7	37,0	38,0	38,7	40,9	44,1	46,1	47,4
8. Services .....	81,5	84,7	89,7	93,7	100,1	107,6	110,6	117,0	121,9	128,1
9. Corrections .....	-3,7	-2,5	-0,3	2,4	-1,2	2,7	0,9	1,7	-0,2	5,5
<b>Produit intérieur brut aux prix du marché</b>	<b>411,2</b>	<b>428,9</b>	<b>455,5</b>	<b>482,5</b>	<b>511,7</b>	<b>514,3</b>	<b>531,0</b>	<b>565,4</b>	<b>594,8</b>	<b>631,9</b>
10. Paiements nets de revenus aux facteurs de production dus par le reste du monde	3,8	4,1	5,4	7,7	8,0	7,6	4,9	6,8	6,4	5,3
<b>Produit national brut aux prix du marché</b>	<b>415,0</b>	<b>433,0</b>	<b>460,9</b>	<b>490,2</b>	<b>519,7</b>	<b>521,9</b>	<b>535,9</b>	<b>572,2</b>	<b>601,2</b>	<b>637,2</b>

### I - 4. — P.N.B. CALCULE PAR L'ANALYSE DES DEPENSES

(Système normalisé)

(milliards de francs)

Source : Institut National de Statistique. — Commission de la Comptabilité nationale.

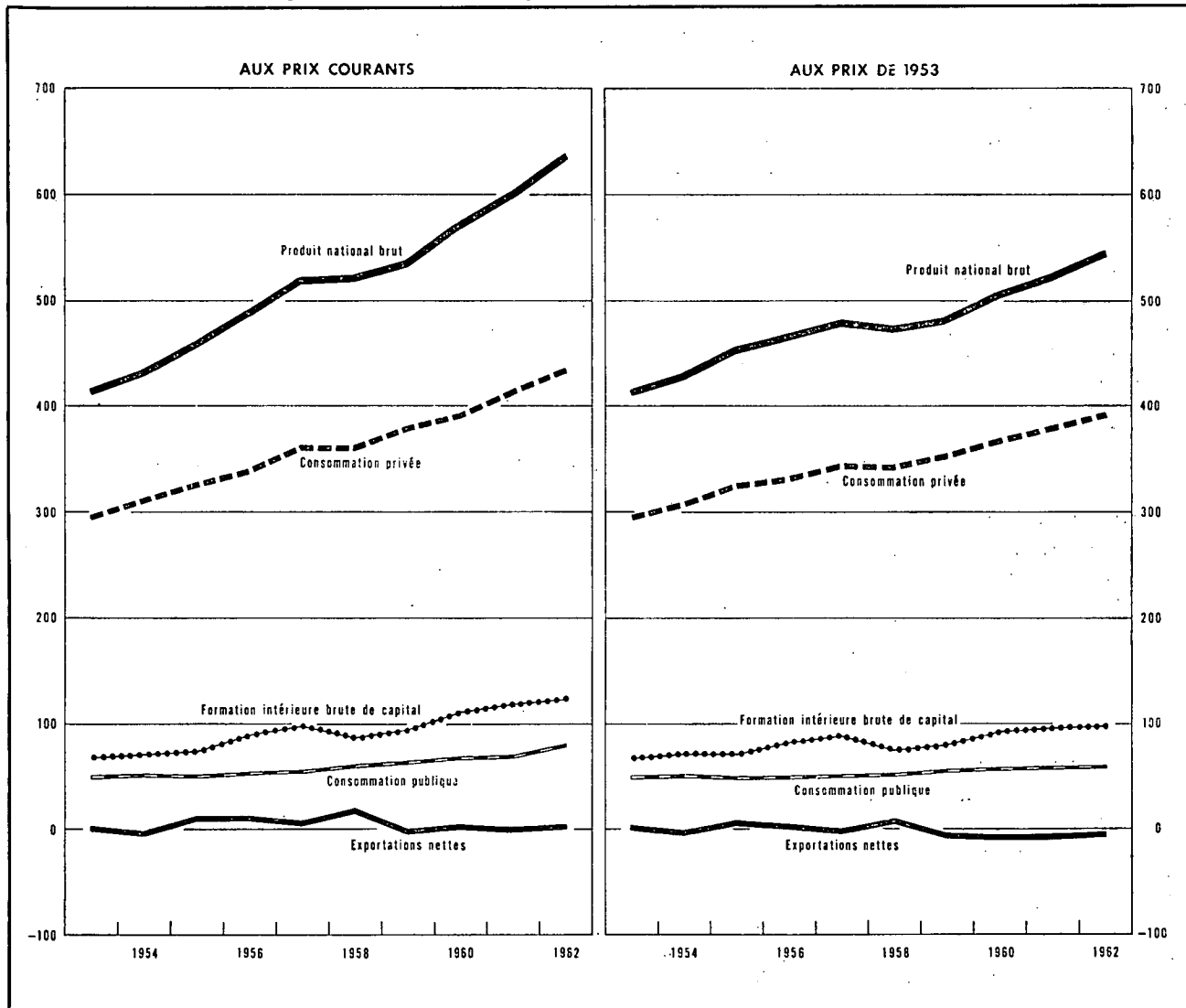

**I - 4a. — AFFECTATION DU PRODUIT NATIONAL**

(Estimations à prix courants, système normalisé)

(milliards de francs)

Source : Institut National de Statistique. — Commission de la Comptabilité nationale.

	1953	1954	1955	1956	1957	1958	1959	1960	1961	1962
<b>1. Consommation privée</b>										
a) Produits alimentaires .....	88,7	91,9	94,2	99,4	102,6	103,5	106,9	108,2	113,0	119,1
b) Boissons et tabac .....	23,0	22,8	23,6	24,0	26,1	27,2	28,3	29,1	30,5	31,0
c) Vêtements et autres effets personnels	29,4	31,1	34,1	34,7	36,4	36,5	37,7	39,1	40,5	42,0
d) Loyers, taxes, eau .....	38,1	42,6	44,1	45,1	46,6	47,5	48,7	49,4	50,3	51,2
e) Chauffage et éclairage .....	15,5	16,3	17,3	19,0	20,4	18,9	18,8	19,7	20,0	24,4
f) Articles ménagers durables .....	20,8	22,1	23,7	25,6	28,7	27,0	28,7	32,9	34,6	36,9
g) Entretien de la maison .....	13,9	14,6	15,2	16,0	17,1	17,5	18,3	18,9	19,5	20,3
h) Soins personnels et hygiène .....	16,2	17,0	17,7	18,5	19,8	22,1	23,6	25,3	26,8	28,6
i) Transports et communications .....	21,1	22,9	24,7	27,0	29,2	29,3	31,3	35,4	36,0	37,5
j) Loisirs .....	22,8	23,2	24,3	25,3	27,4	30,3	29,5	29,6	31,5	32,5
k) Autres dépenses et ajustement statistique .....	6,5	6,1	7,0	4,0	4,3	- 1,8	6,9	4,1	10,4	9,3
<b>Total ...</b>	<b>296,0</b>	<b>310,6</b>	<b>325,9</b>	<b>338,6</b>	<b>358,6</b>	<b>358,0</b>	<b>378,7</b>	<b>391,7</b>	<b>413,1</b>	<b>432,8</b>
<b>2. Consommation publique</b>										
a) Rémunérations et pensions .....	31,9	33,5	35,7	37,0	39,3	43,3	45,3	49,3	51,1	55,4
b) Biens et services .....	17,7	16,6	13,6	14,5	14,4	15,4	16,5	17,6	17,4	21,0
c) Loyer net imputé .....	1,2	1,2	1,3	1,4	1,5	1,6	1,7	1,8	2,0	2,1
d) Amortissements imputés des bâtiments administratifs et des établissements d'enseignement de l'Etat ...	0,5	0,6	0,6	0,6	0,7	0,7	0,8	0,8	0,9	1,0
<b>Total ...</b>	<b>51,3</b>	<b>51,9</b>	<b>51,2</b>	<b>53,5</b>	<b>55,9</b>	<b>61,0</b>	<b>64,3</b>	<b>69,5</b>	<b>71,4</b>	<b>79,5</b>
<b>3. Formation intérieure brute de capital</b>										
a) Agriculture, sylviculture et pêche ...	3,2	3,3	3,8	3,9	4,0	3,8	4,0	4,5	4,9	4,7
b) Industries extractives .....	2,4	2,5	2,2	3,0	3,0	2,7	1,9	1,5	1,4	1,4
c) Industries manufacturières .....	13,9	14,0	16,7	20,1	20,0	18,3	18,7	26,4	28,8	31,9
d) Construction .....	1,5	1,7	1,8	2,1	2,3	1,9	2,3	2,6	3,3	3,7
e) Electricité, gaz et eau .....	3,4	3,5	4,1	4,6	5,0	4,9	6,0	4,8	4,2	5,4
f) Commerce, banques, assurances .....	4,4	4,6	4,8	5,3	5,5	4,9	5,5	6,2	6,6	7,0
g) Immeubles d'habitation .....	18,3	22,2	20,6	23,0	31,2	26,0	29,7	33,1	35,9	36,5
h) Transports et communications .....	9,1	9,3	10,7	12,1	11,9	13,4	12,8	14,4	13,0	12,8
i) Pouvoirs publics et enseignement ...	6,6	7,4	8,3	9,1	8,4	8,9	12,2	12,3	12,4	14,9
j) Autres services .....	2,0	2,1	2,2	2,4	2,5	2,5	2,7	2,9	3,3	3,4
k) Variations de stocks .....	1,8	2,9	-0,4	4,0	6,6	0,8	-1,2	3,7	4,2	3,3
l) Ajustement statistique .....	-0,3	-0,4	-0,5	-1,3	-1,5	- 2,1	-1,5	-2,4	-0,8	-1,7
<b>Total ...</b>	<b>66,3</b>	<b>73,1</b>	<b>74,3</b>	<b>88,3</b>	<b>98,9</b>	<b>86,0</b>	<b>93,1</b>	<b>110,0</b>	<b>117,2</b>	<b>123,3</b>
<b>4. Exportations nettes de biens et services</b>										
a) Exportations totales .....	121,9	129,0	155,2	179,6	184,4	177,1	176,1	199,8	214,3	231,4
b) Importations totales .....	120,5	131,6	145,7	169,8	178,1	160,2	176,3	198,8	214,8	229,8
c) Exportations nettes .....	+1,4	-2,6	+9,5	+9,8	+6,3	+16,9	-0,2	+1,0	-0,5	+1,6
<b>Produit national brut aux prix du marché</b>	<b>415,0</b>	<b>433,0</b>	<b>460,9</b>	<b>490,2</b>	<b>519,7</b>	<b>521,9</b>	<b>535,9</b>	<b>572,2</b>	<b>601,2</b>	<b>637,2</b>

**I - 4b. — AFFECTATION DU PRODUIT NATIONAL**

(Indices des estimations aux prix de 1953, système normalisé)

Source : Institut National de Statistique. — Commission de la Comptabilité nationale.

	1954	1955	1956	1957	1958	1959	1960	1961	1962
<b>1. Consommation privée</b>									
a) Produits alimentaires .....	101	106	108	108	111	111	114	118	120
b) Boissons et tabac .....	100	104	104	112	111	116	118	124	126
c) Vêtements et autres effets personnels	106	117	119	120	119	122	124	128	132
d) Loyers, taxes, eau .....	102	105	105	106	107	108	109	110	110
e) Chauffage et éclairage .....	105	111	118	117	108	110	117	121	147
f) Articles ménagers durables .....	103	118	125	134	125	133	158	162	171
g) Entretien de la maison .....	105	108	111	114	115	118	119	120	123
h) Soins personnels et hygiène .....	105	108	111	113	123	128	134	138	145
i) Transports et communications .....	109	118	124	129	131	137	149	151	160
j) Loisirs .....	101	105	106	111	117	114	114	120	121
<i>Total ...</i>	<i>104</i>	<i>110</i>	<i>112</i>	<i>116</i>	<i>115</i>	<i>119</i>	<i>124</i>	<i>128</i>	<i>133</i>
<b>2. Consommation publique</b>									
a) Rémunérations et pensions .....	106	109	109	109	114	121	122	124	126
b) Biens et services .....	94	74	76	72	79	84	89	87	103
c) Intérêt imputé des bâtiments administratifs et des établissements d'enseignement de l'Etat (y compris les amortissements) .....	97	103	110	116	122	126	136	147	162
<i>Total ...</i>	<i>101</i>	<i>97</i>	<i>97</i>	<i>97</i>	<i>102</i>	<i>108</i>	<i>111</i>	<i>112</i>	<i>119</i>
<b>3. Formation intérieure brute de capital</b>									
a) Agriculture, sylviculture et pêche ...	99	112	111	109	99	103	112	120	111
b) Industries extractives .....	102	88	111	104	93	63	51	44	44
c) Industries manufacturières .....	100	115	130	121	109	111	152	165	172
d) Construction .....	111	112	126	131	106	133	145	184	195
e) Electricité, gaz et eau .....	102	115	122	125	120	148	115	100	120
f) Commerce, banques, assurances .....	104	103	110	108	96	108	117	123	126
g) Immeubles d'habitation .....	121	109	117	147	117	133	146	153	148
h) Transports et communications .....	103	115	123	115	129	123	139	123	119
i) Pouvoirs publics et enseignement ...	112	123	128	109	110	150	148	145	164
j) Autres services .....	104	103	110	108	107	116	121	136	135
<i>Total ...</i>	<i>111</i>	<i>109</i>	<i>124</i>	<i>132</i>	<i>111</i>	<i>120</i>	<i>140</i>	<i>145</i>	<i>146</i>
<b>4. Exportations nettes de biens et services</b>									
a) Exportations totales .....	111	128	141	141	144	149	166	179	195
b) Importations totales .....	114	125	141	144	140	156	175	186	202
<b>Produit national brut aux prix du marché (prix de 1953) .....</b>	<b>103,8</b>	<b>109,6</b>	<b>112,3</b>	<b>115,4</b>	<b>114,2</b>	<b>116,2</b>	<b>122,5</b>	<b>126,5</b>	<b>131,5</b>

**Références bibliographiques :**

Population : *Annuaire statistique de la Belgique*. — *Bulletin de Statistique de l'I.N.S.* — *Publications du Centre National de Calcul Mécanique*. — *Recensement général de la population, de l'industrie et du commerce au 31 décembre 1947*. — *Bulletin de l'I.R.E.S.P.* — *Annuaire démographique* (O.N.U.). — *Revue internationale du Travail* (B.I.T.). — *Annuaire des Statistiques du Travail* (B.I.T.).

Revenu national et P.N.B. : *Annuaire statistique de la Belgique*. — *Bulletin de Statistique de l'I.N.S.*, juin 1963, p. 1121. — *Cahiers Economiques de Bruxelles* (D.U.L.B.E.A.). — *Recherches économiques de Louvain* (I.R.E.S.P.). — *International Financial Statistics* (F.M.I.). — *Bulletin statistique* (O.C.D.E.). — *Données statistiques* (Conseil de l'Europe). — *Yearbook of International Accounts Statistics* (O.N.U.).



## II. — EMPLOI ET CHOMAGE

### 1. — INDICES DE L'EMPLOI DANS L'INDUSTRIE (ouvriers)

Base 1958 = 100

Source : Ministère du Travail.

Moyennes mensuelles ou mois	Indice général	Industries extractives	Industries manufacturières							Textiles (sans confection)	Construc- tion
			Ensemble	Métallurgie de base	Fabrications métalliques				Textiles (sans confection)		
					Fabrication de produits métalliques à l'exclusion des machines et du matériel de transport	Construction de machines à l'exclusion des machines électriques	Construction de machines, appareils et fournitures électriques	Construction de matériel de transport			
1959 .....	96,4	89,3	97,2	99,6	92,4	97,7	94,6	88,3	98,7	97,8	
1960 .....	97,6	76,9	100,7	103,4	93,8	108,8	100,3	89,5	99,5	99,7	
1961 .....	99,6	67,6	104,0	107,1	106,5	118,5	113,7	89,2	99,1	100,7	
1962 .....	101,9	62,0	105,7	105,8	109,3	126,8	114,8	99,2	97,8	106,9	
1962 1 <sup>er</sup> trimestre .....	100,4	62,9	104,9	106,6	109,2	124,0	118,1	95,8	98,0	101,1	
2 <sup>e</sup> trimestre .....	102,4	62,2	105,3	105,6	107,3	125,2	113,7	99,8	96,7	107,3	
3 <sup>e</sup> trimestre .....	103,8	61,5	106,0	105,2	108,3	127,7	112,9	101,1	97,2	109,5	
4 <sup>e</sup> trimestre .....	103,0	61,6	106,6	105,7	112,3	130,3	114,4	100,2	99,1	110,0	
1963 1 <sup>er</sup> trimestre .....	98,2	60,0	105,8	103,4	113,1	127,4	113,8	97,1	99,1	83,9	
2 <sup>e</sup> trimestre .....	105,5	59,9	107,9	105,8	118,5	131,0	110,7	101,7	98,6	116,9	
3 <sup>e</sup> trimestre .....	106,1	60,2	108,3	105,5	120,8	132,8	111,9	102,8	98,6	118,8	
1962 Septembre .....	103,2	61,2	106,8	105,8	110,7	129,3	112,9	101,3	97,5	110,3	
Octobre .....	103,4	61,6	106,9	105,8	110,3	130,9	113,7	101,9	99,3	110,9	
Novembre .....	103,1	62,0	106,7	105,9	113,2	130,2	116,3	98,4	98,9	109,8	
Décembre .....	102,6	61,2	106,2	105,4	113,5	129,7	113,3	100,3	99,1	109,4	
1963 Janvier .....	97,0	59,4	105,9	105,7	112,3	126,5	115,9	96,0	99,0	77,0	
Février .....	94,5	60,0	105,2	105,1	111,8	127,7	112,9	96,2	98,7	64,9	
Mars .....	103,2	60,7	106,3	99,5	115,1	128,1	112,6	99,1	99,5	109,9	
Avril .....	105,6	60,4	108,5	105,7	116,3	131,4	110,8	100,6	98,6	114,7	
Mai .....	105,6	59,7	107,9	105,9	119,7	130,7	110,4	102,9	98,9	117,9	
Juin .....	105,3	59,6	107,4	105,1	119,5	131,0	110,8	101,5	98,2	118,1	
Juillet .....	105,5	60,0	107,6	105,0	118,0	130,9	110,1	103,1	97,9	118,0	
Août .....	106,0	60,0	108,1	105,7	121,1	132,5	111,7	102,5	98,4	119,0	
Septembre .....	106,9	60,5	109,2	105,9	123,4	135,0	113,9	102,8	99,6	119,3	

### II - 2. — CHOMAGE

#### Renseignements généraux

Source : Office National de l'Emploi.

	Nombre de jours ouvrables par période 1	Chômeurs contrôlés (milliers) 2			Moyenne mensuelle des journées perdues (milliers)	Nombre moyen de jours de chômage par mois 3		Milliers de chômeurs mis au travail par les pouvoirs publics 2	Demandes d'emploi 4 5	Offres d'emploi 4	
		Total	Complets	Partiels et accidentels		Chômeurs complets	Chômeurs partiels et accidentels			reçues pendant le mois	en suspens à fin de mois
1955 .....	304	172,4	116,5	55,9	4.366	20,2	8,9	22,7	70,9	27,7	13,4
1956 .....	308	144,8	91,0	53,8	3.717	20,5	8,5	9,8	49,2	23,9	14,9
1957 .....	302	116,8	77,9	38,9	2.942	19,9	7,6	5,3	40,1	19,4	12,9
1958 .....	302	180,9	109,7	71,2	4.556	20,0	7,0	10,5	73,1	16,2	5,6
1959 .....	302	199,2	125,0	74,2	5.014	20,7	8,2	17,3	82,8	19,3	5,3
1960 .....	304	158,1	110,1	48,0	4.005	20,9	6,8	9,8	61,2	18,9	7,5
1961 .....	308	126,3	87,9	38,4	3.241	21,2	7,7	7,1	31,4	20,1	12,5
1962 6 .....	* 252	85,5	47,1	38,4	1.791	16,0	6,7	6,6	18,1	18,3	14,6
1963 .....	250	83,1	32,9	50,2	1.731	15,7	10,0	6,0	13,1	15,3	16,5
1962 2 <sup>e</sup> trimestre .....	61	64,0	41,8	22,2	1.302	15,5	5,9	7,6	14,6	20,6	16,6
3 <sup>e</sup> trimestre .....	69	52,1	34,5	17,6	1.199	16,8	6,6	8,1	12,5	17,1	15,5
4 <sup>e</sup> trimestre .....	62	90,1	39,8	50,3	1.845	15,4	7,1	6,5	17,1	15,7	13,0
1963 1 <sup>er</sup> trimestre .....	65	176,1	47,0	129,1	3.816	16,9	12,0	3,4	22,3	16,6	12,2
2 <sup>e</sup> trimestre .....	61	44,1	30,0	14,1	897	15,0	5,9	7,2	10,1	18,3	19,6
3 <sup>e</sup> trimestre .....	63	35,4	24,7	10,7	743	15,4	5,8	7,4	7,9	13,6	18,9
4 <sup>e</sup> trimestre .....	61	72,1	29,0	43,1	1.467	15,0	8,8	6,8	12,0	12,5	16,0
1963 Janvier .....	20	245,7	50,9	194,8	4.914	17,1	14,8	3,0	25,9	14,8	10,2
Février .....	20	219,4	49,9	169,5	4.387	16,6	13,5	3,1	24,3	13,2	11,0
Mars .....	25	85,8	41,6	44,2	2.146	17,0	5,9	4,3	16,8	21,7	15,5
Avril .....	18	49,1	33,5	15,6	884	13,7	5,8	6,6	12,3	21,2	19,5
Mai .....	19	45,1	31,1	14,0	857	14,7	5,7	7,3	10,2	18,3	19,4
Juin .....	24	39,5	26,6	12,9	949	16,9	6,2	7,7	7,8	15,3	19,9
Juillet .....	19	35,8	25,1	10,7	680	14,9	6,0	7,1	8,0	12,0	17,8
Août .....	19	34,9	24,2	10,7	663	14,6	5,0	7,5	7,5	13,2	18,2
Septembre .....	25	35,4	24,8	10,6	886	16,5	6,3	7,6	8,4	16,6	19,8
Octobre .....	19	36,3	25,1	11,2	690	13,9	5,6	7,2	8,8	16,5	17,6
Novembre .....	19	41,7	28,0	13,7	793	14,1	5,6	6,4	11,3	11,0	15,4
Décembre .....	23	126,9	33,2	93,7	2.919	16,6	10,1	4,6	16,0	9,9	13,6
1964 Janvier .....	20	119,9	36,5	83,4							

1 Le mois de chômage comprend 4 ou 5 semaines.

2 Moyenne journalière par mois de chômage.

3 Durée moyenne du chômage =  $\frac{\text{Nombre de journées perdues par mois}}{\text{Nombre de chômeurs inscrits dans les bureaux de pointage communaux, par mois}}$

4 Demandes et offres d'emploi se rapportant uniquement aux ouvriers et ouvrières.

5 Chômeurs complets normalement aptes.

6 Depuis février 1962, les chiffres ne tiennent plus compte des chômeurs dispensés du contrôle communal en application de l'arrêté ministériel du 29-12-61.

\* Depuis 1962, la semaine n'est plus comptée que pour 5 jours dans le total du nombre de jours ouvrables; auparavant elle était de 6 jours.

## II - 3. — CHOMAGE

### Moyennes journalières du nombre de chômeurs contrôlés

Chômeurs complets + chômeurs partiels

(milliers)

Source : Office National de l'Emploi.

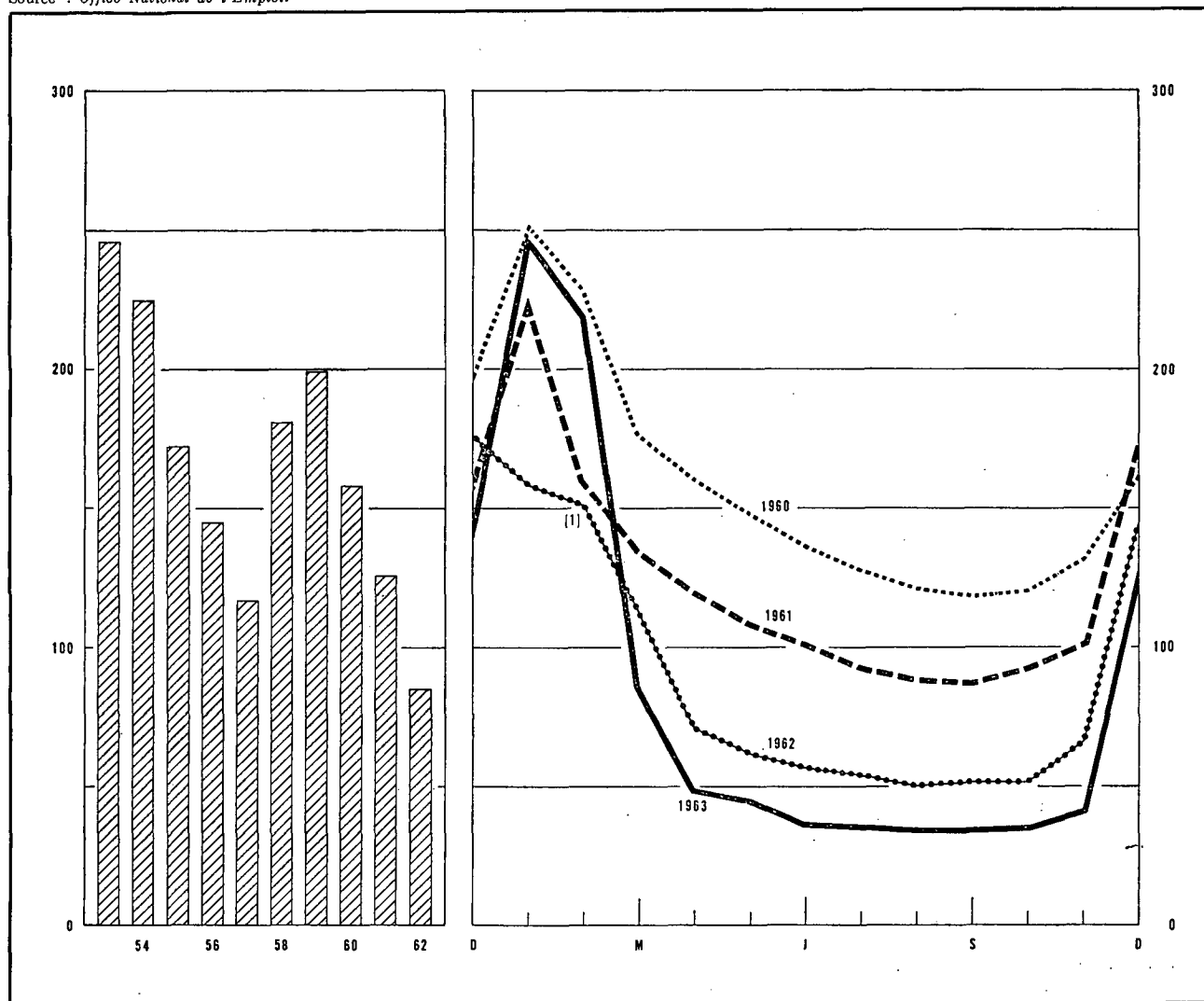

	Année	1er trim.	2e trim.	3e trim.	4e trim.		1961	1962	1963	1964
1954	225	319	219	179	179	Janvier	226	158	246	120
1955	172	280	152	116	137	Février	160	151 <sup>1</sup>	219	
1956	145	247	122	95	115	Mars	135	113	86	
1957	117	144	96	88	138	Avril	120	71	49	
1958	181	204	166	149	204	Mai	109	62	45	
1959	199	292	182	150	171	Juin	102	57	40	
1960	158	221	149	123	137	Juillet	93	54	36	
1961	126	177	111	90	124	Août	89	50	35	
1962 <sup>1</sup>	85	141	64	52	90	Septembre	88	51	35	
1963	83	176	44	35	72	Octobre	93	51	36	
						Novembre	102	66	42	
						Décembre	176	144	127	

Références bibliographiques : Communiqués mensuels de l'O.N.E.M. — Bulletin de statistique de l'I.N.S. — Annuaire statistique de la Belgique. — Revue du Travail. — Recherches économiques de Louvain (I.R.E.S.P.). — Industrie, revue de la F.I.B. — Informations statistiques (C.E.C.A.). — Annuaire des statistiques du Travail (B.I.T.).

<sup>1</sup> Depuis février 1962, les chiffres ne tiennent plus compte des chômeurs dispensés du contrôle communal en application de l'arrêté ministériel du 29-12-61.

### III. — AGRICULTURE ET PECHE

#### 1. — PRODUCTION AGRICOLE

Sources : Ministère de l'Agriculture (production végétale). — Institut National de Statistique (nombre d'animaux, production animale et superficie cultivée).

	1955	1956	1957	1958	1959	1960	1961	1962	1968
<b>Superficie cultivée <sup>1</sup></b> (milliers d'hectares)									
Céréales panifiables .....	272	260	280	296	270	273	256	252	246
dont : froment .....	191	188	208	219	200	203	206	209	200
seigle .....	74	68	66	69	62	63	44	39	41
Céréales non panifiables .....	234	254	238	240	255	252	263	260	255
Plantes industrielles .....	98	99	92	94	88	96	92	93	94
Plantes racines et tuberculifères .....	152	151	145	141	134	131	120	116	114
Légumes cultivés pour la graine .....	13	14	13	12	12	11	11	10	10
Prés et prairies .....	815	818	814	811	816	819	821	829	825
Divers .....	147	132	137	128	137	134	142	135	134
Total ...	1.731	1.728	1.719	1.722	1.712	1.716	1.705	1.695	1.678
<b>Production végétale</b> (milliers de tonnes)									
Froment .....	714	597	751	779	793	773	722	835	
Autres céréales .....	1.008	985	961	983	1.046	1.036	992	1.063	
Betteraves sucrières .....	2.246	2.203	2.486	2.832	1.485	3.063	2.703	2.053	
Lin (graines et paille) .....	272	235	182	170	125	214	196	231	
Chicorée à café .....	95	54	51	56	44	55	60	37	
Pommes de terre .....	2.184	2.034	2.044	1.914	1.466	1.894	1.789	1.872	
<b>Nombre d'animaux <sup>1</sup></b> (milliers d'unités)									
Chevaux agricoles .....	195	189	182	178	170	159	148	141	132
Total des bovidés .....	2.393	2.413	2.485	2.596	2.649	2.696	2.728	2.832	2.805
dont : vaches laitières et de trait .....	985	974	977	996	1.015	1.024	1.025	1.051	1.044
Porcs .....	1.420	1.471	1.366	1.423	1.450	1.749	1.772	2.053	1.795
<b>Production animale</b>									
Livraisons de lait aux laiteries (millions de litres) .....	1.168	1.198	1.277	1.319	1.303	1.420	1.538	1.630	
Abattages (poids net de la viande - milliers de tonnes) .....	392	400	391	412	424	441	429	462	

<sup>1</sup> Recensements au 15 mai de chaque année.

#### III - 2. — PECHE MARITIME

##### Principales espèces de poissons débarqués dans les ports belges

(moyennes mensuelles en tonnes)

Source : Institut National de Statistique.

	1954	1955	1956	1957	1958	1959	1960	1961	1962
Aiglefin .....	448	546	519	445	374	232	262	285	300
Cabillaud .....	715	870	764	662	834	653	689	698	868
Plie .....	378	392	379	427	451	381	390	291	346
Sole .....	465	323	299	289	315	257	350	314	347
Raie .....	241	312	314	356	337	342	323	328	310
Hareng .....	1.400	1.650	716	254	201	260	528	409	273
Crevettes .....	122	178	266	84	64	89	39	80	48

Références bibliographiques : *Revue de l'Agriculture* (Ministère de l'Agriculture). — *Bulletin de Statistique de l'I.N.S.*. — *Annuaire statistique de la Belgique*. — *Données statistiques* (Conseil de l'Europe). — *Bulletin mensuel : Economie et statistique agricole* (F.A.O.).

## IV. — INDUSTRIE

### IV - 1. — RESULTATS DES ENQUETES SUR LA CONJONCTURE

Ensemble des industries : Textile — Sidérurgie — Fabrications métalliques — Papier — Bois — Cuir.

— Solde des pourcentages des réponses, abstraction faite des inchangés.

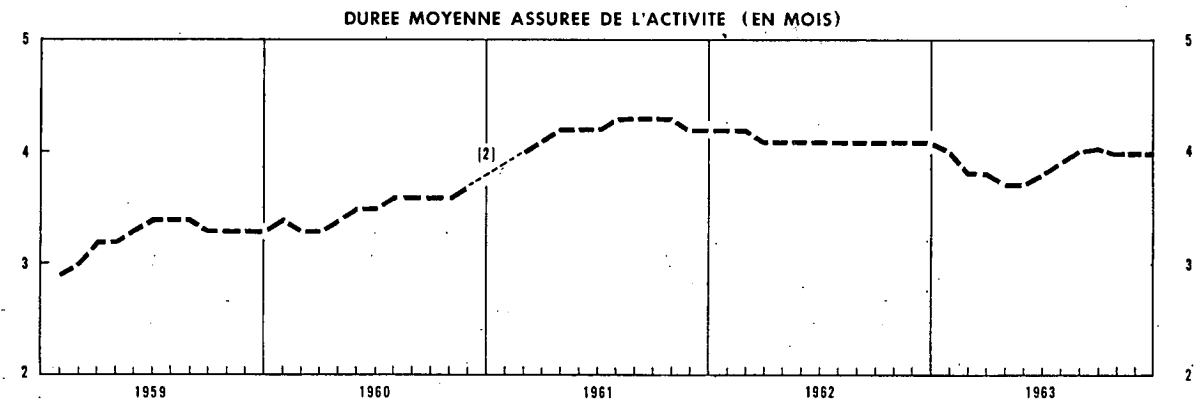
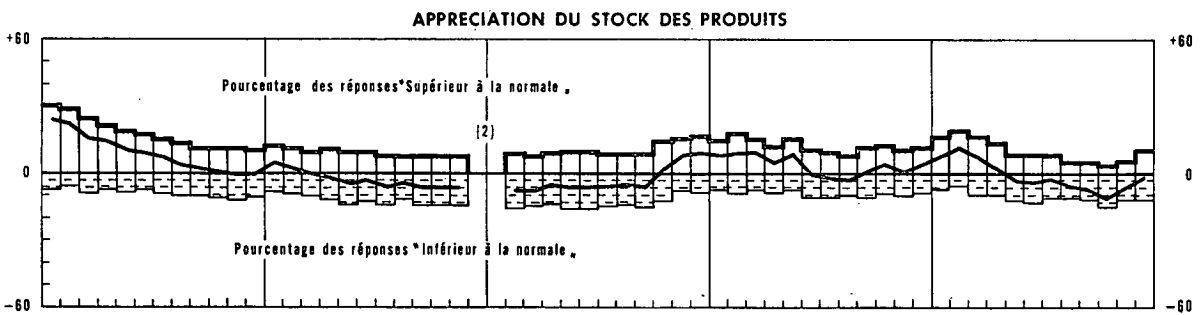
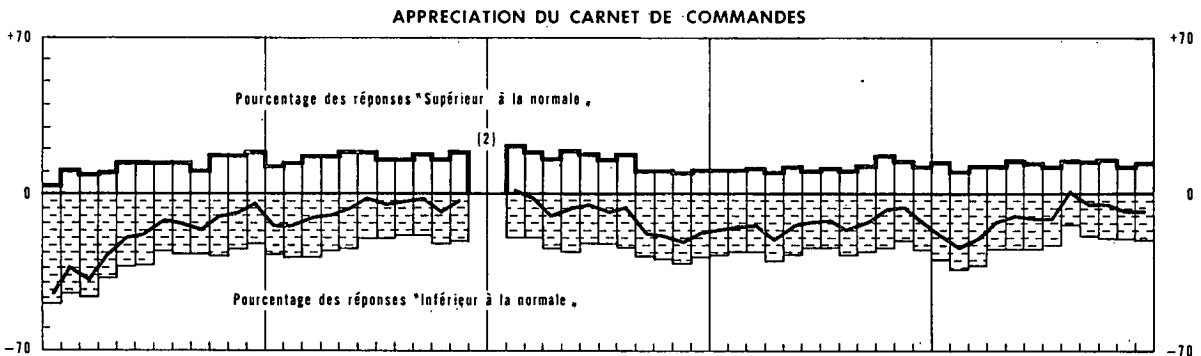
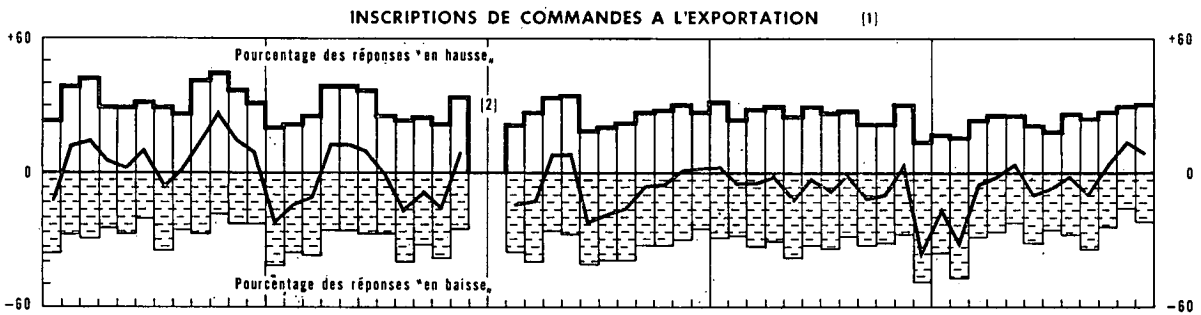
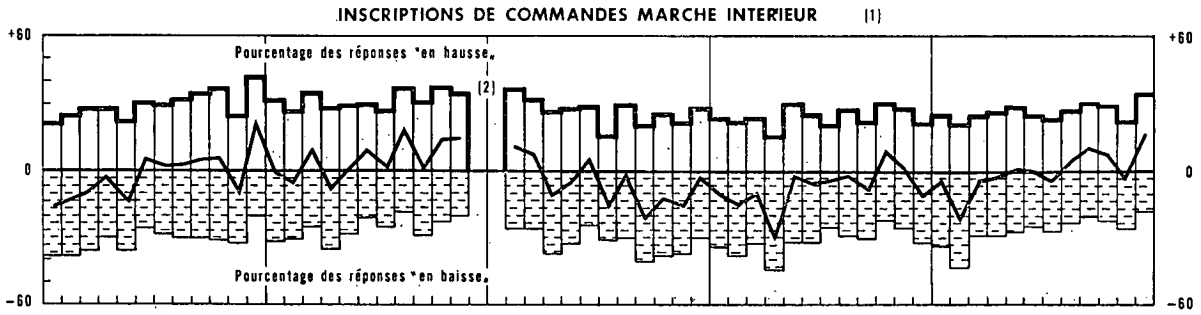

1 Pourcentage du nombre de réponses, pondérées par les chiffres d'affaires, qui indiquent la variation du mois par rapport au mois précédent. Les mouvements saisonniers ont été éliminés.  
 2 Grèves dans les industries de la sidérurgie et des fabrications métalliques.



**IV - 2. — INDICES DE LA PRODUCTION INDUSTRIELLE (I.R.E.S.P.)**

Base 1953 = 100

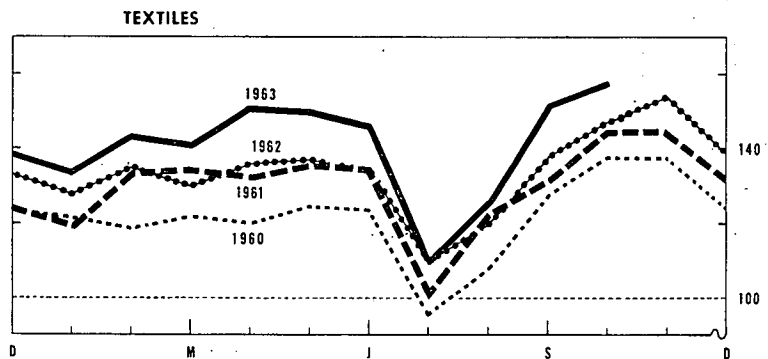
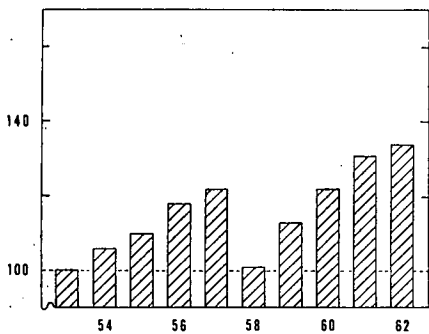
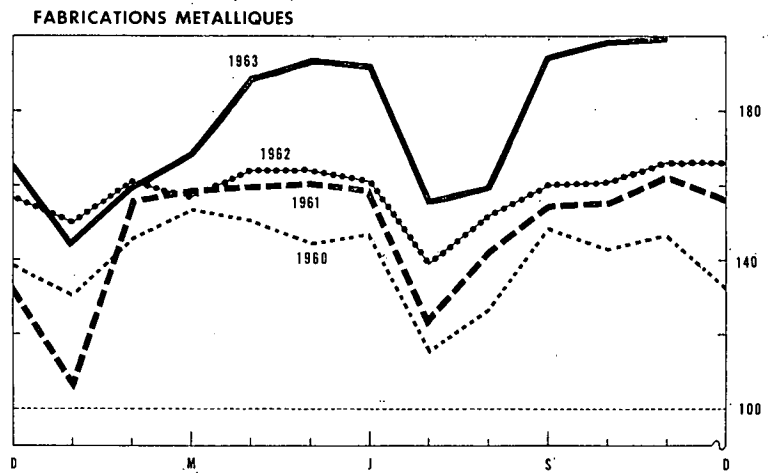
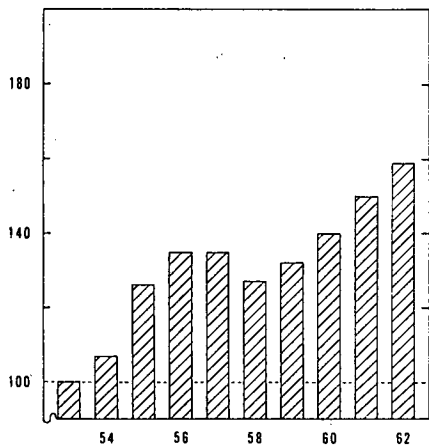
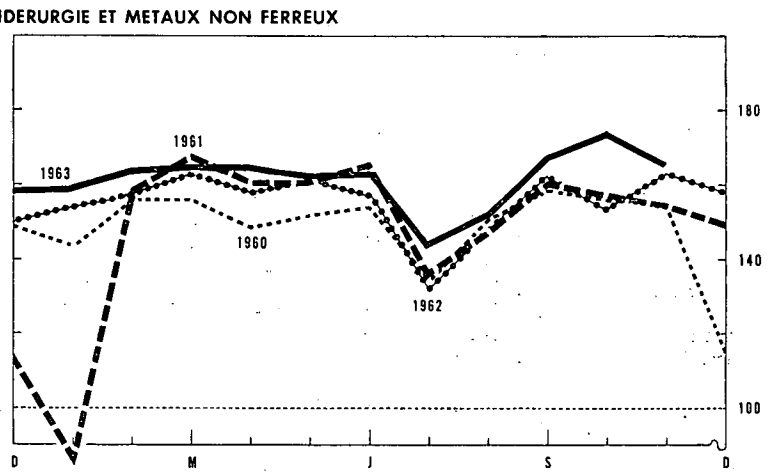
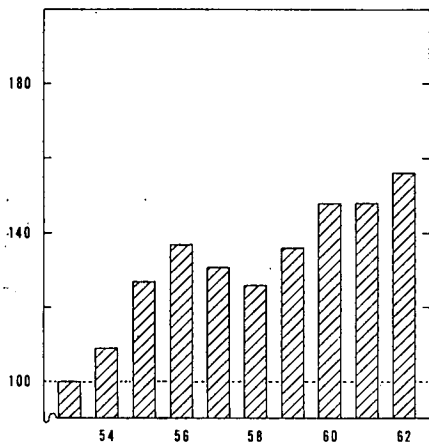
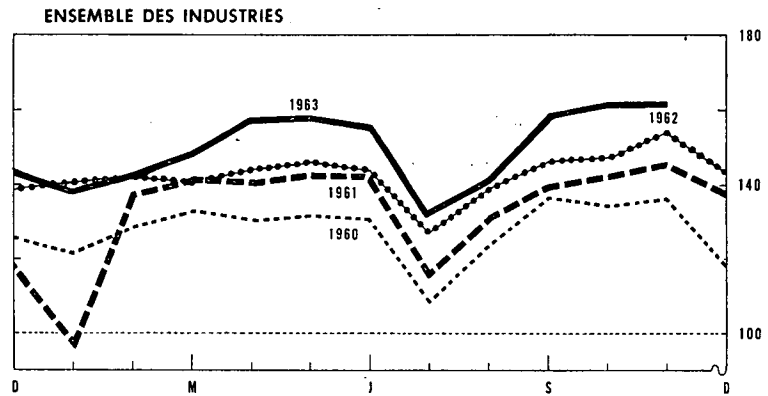
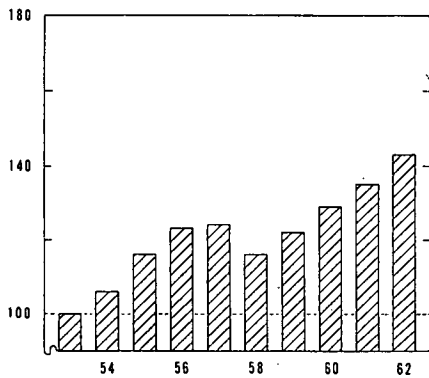

### IV - 3. — ENERGIE

Sources : Direction générale des Mines [col. (1), (2) et (5)] — Administration de l'Industrie [col. (8) et (9)] — Calculs B.N.B. [col. (4)] — I.N.S. [col. (3), (6) et (7)].

Moyennes mensuelles ou mois	Houille					Electricité	Pétroles bruts	Gaz	
	Production globale	Stock sur le carreau des char- bonnages à fin de période	Importations nettes	Consom- mation apparente de houille crue 1	Rendement journalier par ouvrier fond et surface	Production totale	Mise en œuvre	Production des cokeries destinée aux fournitures industrielles directes	Total de gaz disponible
	(1)	(2)	(3)	(4)	(5)	(6)	(7)	(8)	(9)
1955 .....	2.498	371	— 287	2.702	826	912	n.d.	92	168
1956 .....	2.463	179	35	2.777	841	987	n.d.	99	182
1957 .....	2.424	1.413	126	2.738	838	1.051	445	97	180
1958 .....	2.255	6.928	221	2.319	841	1.043	542	100	182
1959 .....	1.896	7.496	233	2.410	907	1.097	546	103	188
1960 .....	1.872	6.565	159	2.472	1.019	1.174	579	109	200
1961 .....	1.794	4.394	122	2.479	1.090	1.247	660	102	196
1962 .....	1.769	1.351	182	2.580	1.149	1.368	705	104	214
1963 .....	p 1.779	p 461			p 1.166	1.483			
1962 2 <sup>e</sup> trimestre .....	1.801	2.597	118	2.591	1.148	1.274	738	106	206
3 <sup>e</sup> trimestre .....	1.615	2.002	180	2.312	1.145	1.253	688	101	189
4 <sup>e</sup> trimestre .....	1.869	1.351	309	2.807	1.187	1.565	728	105	233
1963 1 <sup>er</sup> trimestre .....	1.863	974	362	2.648	1.185	1.588	971	101	255
2 <sup>e</sup> trimestre .....	1.801	631	456	2.727	1.166	1.392	996	102	206
3 <sup>e</sup> trimestre .....	p 1.564	p 446	496	2.435	1.119	1.332	1.031	100	196
4 <sup>e</sup> trimestre .....	p 1.894	p 461			p 1.172	1.621			
1962 Décembre .....	1.756	1.351	377	2.848	1.206	1.600	701	110	264
1963 Janvier .....	2.017	1.294	202	2.515	1.181	1.665	811	103	282
Février .....	1.719	1.158	388	2.478	1.193	1.501	1.004	95	245
Mars .....	1.853	974	496	2.951	1.180	1.599	1.098	104	238
Avril .....	1.875	766	342	2.953	1.182	1.460	940	104	218
Mai .....	1.917	726	519	2.725	1.185	1.399	1.028	102	210
Juin .....	1.611	631	508	2.504	1.132	1.316	1.021	100	189
Juillet .....	1.331	563	515	2.342	1.092	1.253	1.024	96	178
Août .....	1.663	473	r 437	2.480	1.114	1.324	1.047	101	201
Septembre .....	1.712	460	r 536	2.482	1.150	1.420	1.022	101	207
Octobre .....	p 1.950	p 446	524	p 2.739	p 1.151	1.608	1.058	108	224
Novembre .....	p 1.842	p 469			p 1.169	1.553	1.045		
Décembre .....	p 1.889	p 461			p 1.197	1.702			

1 Production de houille + importations nettes de charbon, de coke et d'agglomérés + la variation des stocks (1,8 tonne de coke et 0,9 tonne d'agglomérés = 1 tonne de houille crue).

### IV - 4. — METALLURGIE

Sources : I.N.S. [col. (1) et (2)] — *Fabrimétal* [col. (3) à (6)].

Moyennes mensuelles ou mois	Sidérurgie (milliers de tonnes)		Fabrications métalliques (milliards de francs)			Expéditions totales
	Production d'acier brut	Production d'acier fini	Commandes inscrites			
			pour le marché intérieur	pour les exportations	Total	
	(1)	(2)	(3)	(4)	(5)	
1955 .....	492	366	3,49	1,96	5,45	5,54
1956 .....	532	397	4,34	2,78	7,12	6,32
1957 .....	523	371	3,87	2,27	6,14	6,63
1958 .....	501	350	3,44	1,99	5,43	6,62
1959 .....	536	386	3,98	2,55	6,53	6,69
1960 .....	599	407	4,40	2,93	7,33	7,26
1961 .....	584	405	5,43	3,76	9,19	8,09
1962 .....	613	451	6,35	3,74	9,09	8,94
1963 .....	p 628					
1962 2 <sup>e</sup> trimestre .....	626	458	5,20	3,84	9,04	9,00
3 <sup>e</sup> trimestre .....	592	423	5,26	3,15	8,41	8,52
4 <sup>e</sup> trimestre .....	614	462	5,74	3,67	9,41	9,63
1963 1 <sup>er</sup> trimestre .....	612	469	p 5,05	p 3,84	p 8,89	p 8,82
2 <sup>e</sup> trimestre .....	620	483	p 5,83	p 4,03	p 9,86	p 10,78
3 <sup>e</sup> trimestre .....	615	451	p 6,28	p 4,16	p 10,44	p 9,74
4 <sup>e</sup> trimestre .....	p 664					
1962 Décembre .....	617	449	4,72	3,81	8,53	9,68
1963 Janvier .....	629	477	p 4,88	p 3,65	p 8,53	p 8,27
Février .....	571	438	p 4,78	p 3,27	p 8,05	p 8,46
Mars .....	636	491	p 5,50	p 4,59	p 10,09	p 9,74
Avril .....	619	489	p 6,65	p 3,92	p 9,57	p 10,77
Mai .....	636	492	p 6,38	p 3,97	p 10,35	p 10,65
Juin .....	604	468	p 5,47	p 4,18	p 9,65	p 10,90
Juillet .....	589	418	p 5,59	p 4,98	p 10,57	p 9,22
Août .....	627	445	p 6,30	p 3,77	p 10,07	p 9,26
Septembre .....	628	489	p 6,94	p 3,73	p 10,67	p 10,74
Octobre .....	p 696	p 544				
Novembre .....	631 <sup>1</sup>					
Décembre .....	665 <sup>1</sup>					

1 Estimations sur base chiffre *Agafi*.

### IV - 5. — CONSTRUCTION : données annuelles

Source : Institut National de Statistique.

Années	Bâtiments destinés exclusivement ou principalement à l'habitation					Bâtiments destinés principalement à un autre usage que l'habitation				
	Autorisations de bâtir accordées				Bâtiments commencés	Autorisations de bâtir accordées				Bâtiments commencés
	Constructions nouvelles ou reconstructions totales		Transformations, extensions ou reconstructions partielles			Constructions nouvelles et reconstructions totales		Transformations, extensions ou reconstructions partielles		
	Nombre	Volume à construire (milliers de m <sup>3</sup> )	Nombre	Volume à construire (milliers de m <sup>3</sup> )	Nombre	Nombre	Nombre	Volume à construire (milliers de m <sup>3</sup> )	Nombre	Volume à construire (milliers de m <sup>3</sup> )
1954										
1955	36.615	23.564	9.468	1.220	31.698	3.588	8.561	2.569	3.731	5.422
1956	33.742	22.793	9.266	1.226	32.604	3.921	10.997	3.123	4.482	5.982
1957	34.904	24.063	9.407	1.318	31.724	3.618	9.255	3.009	3.772	6.090
1958	32.329	21.732	9.368	1.192	30.605	2.636	6.059	2.619	2.843	4.809
1959	38.989	26.683	9.724	1.368	35.333	3.036	8.661	3.135	4.951	5.209
1960	41.102	28.881	9.645	1.230	34.800	3.151	11.805	3.567	6.360	5.530
1961	44.552	31.603	10.436	1.407	38.010	3.498	12.785	3.958	7.071	6.170
1962	39.017				32.178					5.169

### IV - 6. — CONSTRUCTION : données mensuelles

Source : Institut National de Statistique.

Moyennes mensuelles ou mois	Bâtiments destinés exclusivement ou principalement à l'habitation 1		Bâtiments destinés principalement à un autre usage que l'habitation 2	
	Autorisations de bâtir accordées	Bâtiments commencés	Autorisations de bâtir accordées	Bâtiments commencés
1962 1 <sup>er</sup> trimestre	3.585	1.869	613	287
2 <sup>e</sup> trimestre	3.158	3.294	630	474
3 <sup>e</sup> trimestre	3.320	3.226	1.010	476
4 <sup>e</sup> trimestre	2.943	2.337	897	486
1963 1 <sup>er</sup> trimestre	3.135	656	692	158
2 <sup>e</sup> trimestre	3.303	2.636	940	593
3 <sup>e</sup> trimestre	2.890	2.395	909	480
1962 Septembre	3.044	3.353	1.052	538
Octobre	3.155	3.358	1.048	649
Novembre	2.891	2.438	842	479
Décembre	2.783	1.216	802	330
1963 Janvier	2.804	161	658	73
Février	2.884	132	641	55
Mars	3.717	1.674	777	347
Avril	3.435	2.254	920	411
Mai	3.280	2.875	981	712
Juin	3.195	2.779	919	655
Juillet	3.211	2.152	976	383
Août	2.989	2.342	981	553
Septembre	2.470	2.690	771	505

1 Constructions nouvelles ou reconstructions totales pour lesquelles une autorisation de bâtir a été accordée.

2 Constructions, reconstructions, transformations et extensions pour lesquelles une autorisation de bâtir a été accordée.



**IV - 7. — EVOLUTION COMPAREE DE LA PRODUCTION INDUSTRIELLE  
DES PAYS DE LA C.E.E.**

Indices généraux de la production industrielle (non ajustés pour variations saisonnières)

Base 1953 = 100

Source : O.C.D.E.

	Ensemble des pays C.E.E.			Belgique			Allemagne occidentale <sup>1</sup>		
	1961	1962	% variat. *	1961	1962	% variat. *	1961	1962	% variat. *
1 <sup>er</sup> trimestre .....	179	189	+ 5,6	126 <sup>2</sup>	140	+ 10,6	185	188	+ 1,6
2 <sup>e</sup> trimestre .....	185	197	+ 6,5	142	146	+ 2,5	193	203	+ 5,2
3 <sup>e</sup> trimestre .....	171	182	+ 6,4	180	187	+ 6,0	181	192	+ 6,1
4 <sup>e</sup> trimestre .....	194	206	+ 6,2	143	149	+ 4,1	202	214	+ 5,9
	1962	1963		1962	1963		1962	1963	
1 <sup>er</sup> trimestre .....	189	193	+ 2,1	140	143	+ 2,7	188	192	+ 2,1
2 <sup>e</sup> trimestre .....	197	209	+ 6,1	146	157	+ 8,0	203	213	+ 4,9
3 <sup>e</sup> trimestre .....	182	191	+ 4,9	137	145	+ 5,5	192	198	+ 3,1
4 <sup>e</sup> trimestre .....	206			149			214		
	France			Italie			Pays-Bas		
	1961	1962	% variat. *	1961	1962	% variat. *	1961	1962	% variat. *
1 <sup>er</sup> trimestre .....	184	196	+ 6,5	196	220	+ 12,2	160	163	+ 1,9
2 <sup>e</sup> trimestre .....	187	199	+ 6,4	199	219	+ 10,1	162	168	+ 3,7
3 <sup>e</sup> trimestre .....	158	168	+ 6,3	197	211	+ 7,1	154	162	+ 5,2
4 <sup>e</sup> trimestre .....	195	207	+ 6,2	217	236	+ 8,8	165	173	+ 4,8
	1962	1963		1962	1963		1962	1963	
1 <sup>er</sup> trimestre .....	196	197	+ 0,5	220	231	+ 5,0	163	164	+ 0,6
2 <sup>e</sup> trimestre .....	199	212	+ 6,5	219	243	+ 11,0	168	174	+ 3,6
3 <sup>e</sup> trimestre .....	168	178	+ 6,0	211	231	+ 9,5	162	171	+ 5,6
4 <sup>e</sup> trimestre .....	207			236			173		

\* Pourcentage de variation par rapport à l'indice du trimestre correspondant de l'année précédente.

<sup>1</sup> A l'exclusion de la Sarre et de Berlin-Ouest.

<sup>2</sup> Grève.

**Références bibliographiques :** *Annuaire statistique de la Belgique.* — *Bulletin de statistique de l'I.N.S.* — *Annales des Mines de Belgique.* — *Revue du Travail.* — *Recherches économiques de Louvain (I.R.E.S.P.).* — *Industrie*, revue de la F.I.B. — *Bulletin de Fabrimetal.* — *Bulletin statistique mensuel de Fédéchar.* — *Bulletin mensuel du M.A.E.* (Administration de l'Industrie - Energie électrique). — *Energie.* — *Figas*, circulaire d'information de la Fédération de l'Industrie du Gaz. — *Agence économique et financière.* — *La Construction.* — *Statistiques générales (O.C.D.E.).*

IV - 7. — EVOLUTION COMPAREE DE LA PRODUCTION INDUSTRIELLE  
DES PAYS DE LA C.E.E.

Indices généraux de la production industrielle (O.C.D.E.)

Base 1953 = 100

(non ajustés pour variations saisonnières)

ENSEMBLE DES PAYS DE LA C. E. E.

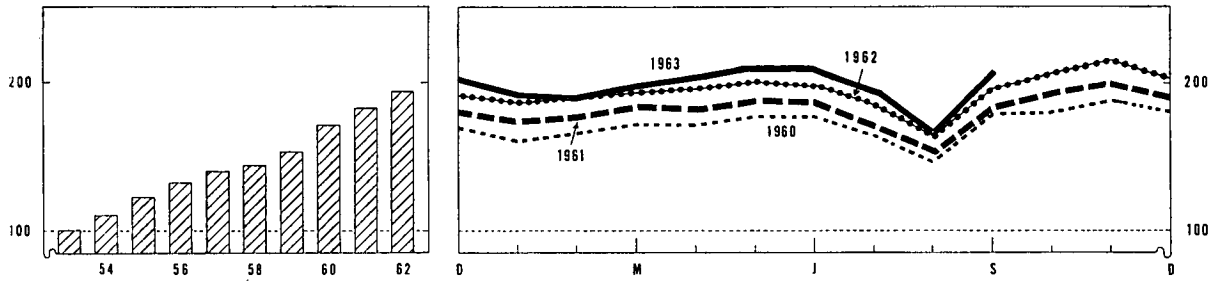

BELGIQUE

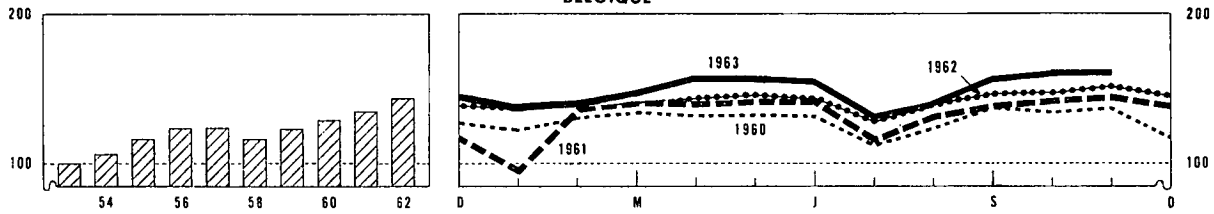

ALLEMAGNE OCCIDENTALE (à l'exclusion de la Sarre et de Berlin-Ouest)

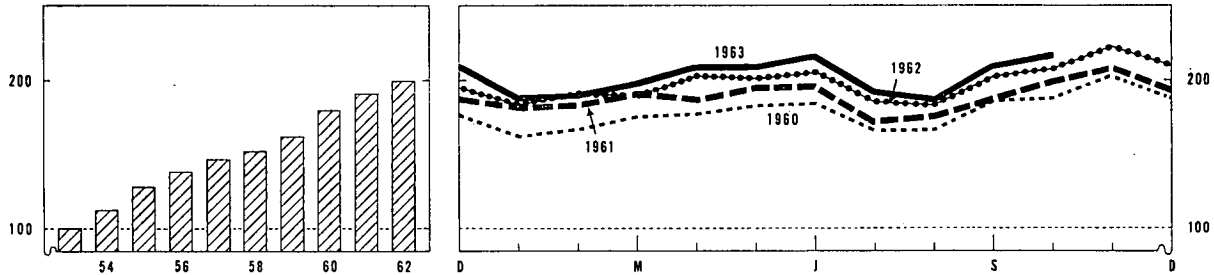

FRANCE

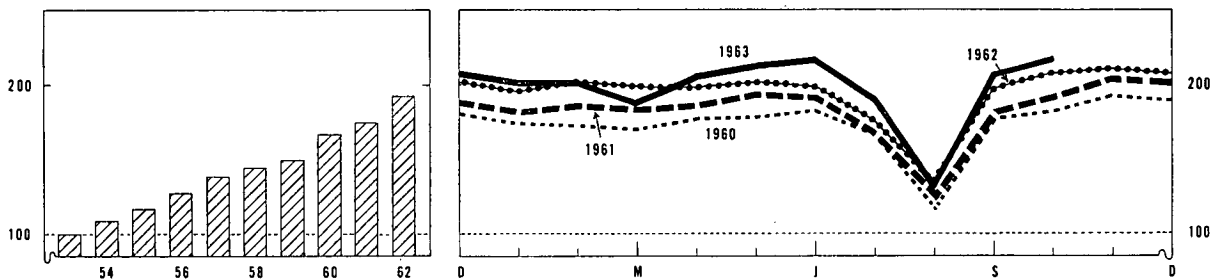

ITALIE

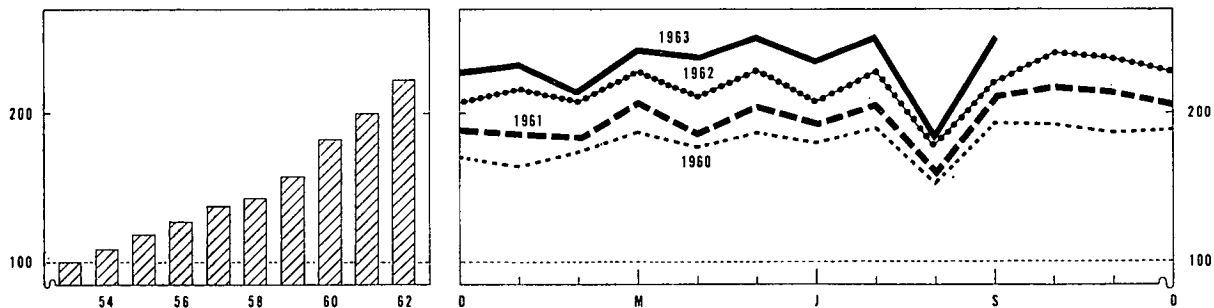

PAYS-BAS

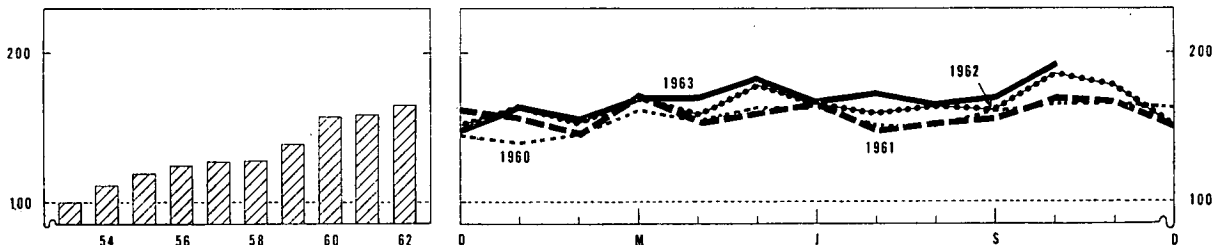

## V. — SERVICES

### 1. — TRANSPORTS

#### a). — Activité de la S.N.C.B., de la S.N.C.V. et de la SABENA

Sources : S.N.C.B., S.N.C.V. et SABENA.

Moyennes mensuelles ou mois	S.N.C.B.					S.N.C.V. Tonnes-km transportées <sup>2</sup>	SABENA		
	Trafic voyageurs	Trafic marchandises (wagons complets)			Trafic payant aérien régulier		(millions de passagers-km)	(millions de tonnes-km)	
	Nombre de voyageurs- km	Nombre de tonnes-km productives <sup>1</sup>	Tonnage total	dont					
				combustibles et huiles minérales					Minerais
(millions)	(milliers de tonnes)	(milliers de tonnes)	(milliers)	(milliers)	(milliers)	(milliers)	(milliers)		
1954	630	470	5.104	2.239	794	1.423	40,8	6,0	
1955	654	547	5.745	2.504	946	1.201	48,2	7,0	
1956	694	577	5.874	2.389	980	965	56,7	8,2	
1957	713	548	5.558	2.321	966	797	77,4	10,0	
1958	755	486	4.818	1.876	959	618	99,7	12,2	
1959	710	505	4.874	1.866	1.043	364	88,7	11,3	
1960	715	525	5.070	1.935	1.155	294	108,7	13,8	
1961	724	538	5.115	1.937	1.177	225	98,2	12,9	
1962	746	539	5.189	1.998	1.209	212	115,4	13,7	
1962 1 <sup>er</sup> trimestre	728	536	5.130	2.004	1.208	233	77,5	10,1	
2 <sup>e</sup> trimestre	753	546	5.232	1.934	1.259	234	122,7	14,3	
3 <sup>e</sup> trimestre	766	505	4.897	1.856	1.173	188	173,0	18,8	
4 <sup>e</sup> trimestre	739	569	5.499	2.149	1.198	191	88,2	11,4	
1963 1 <sup>er</sup> trimestre	p 718	617	5.615	2.358	1.090	181	74,3	10,5	
2 <sup>e</sup> trimestre	p 760	552	5.428	2.216	1.162	166	112,6	13,5	
3 <sup>e</sup> trimestre	p 765	511	4.967	1.922	1.135	162	174,7	19,2	
1962 Novembre	749	579	5.634	2.204	1.195	183	71,4	9,7	
Décembre	722	561	5.214	2.097	1.187	152	78,3	10,8	
1963 Janvier	p 748	608	5.453	2.254	1.140	158	74,6	10,7	
Février	p 688	643	5.647	2.273	1.134	174	61,2	9,0	
Mars	p 717	601	5.744	2.548	997	212	87,2	11,7	
Avril	p 767	580	5.612	2.429	1.153	175	91,0	11,4	
Mai	p 756	555	5.519	2.225	1.172	169	99,2	12,2	
Juin	p 756	522	5.153	1.995	1.162	153	147,6	16,9	
Juillet	p 782	499	4.718	1.772	1.102	152	189,2	20,2	
Août	p 752	507	5.022	1.977	1.153	162	175,3	19,1	
Septembre	p 762	528	5.161	2.016	1.144	171	159,5	18,3	
Octobre	p 764	605	6.012	2.403	1.261	186	115,0	14,4	
Novembre	p 755	573	5.597	2.305	1.132		68,2	10,1	

<sup>1</sup> Les tonnes-km productives sont relatives aux transports commerciaux (à l'exclusion des transports en service) : c'est la somme des produits du poids de chaque expédition par le parcours pour lequel elle a été taxée.

<sup>2</sup> Les tonnes-km transportées sont calculées en faisant la somme des produits du tonnage transporté par le nombre de kilomètres du transport effectué.

#### V - 1b). — Navigation maritime

Sources : Administration du port d'Anvers [col. (1)], du port de Gand [col. (4)], I.N.S. (autres colonnes).

Moyennes mensuelles ou mois	Port d'Anvers			Port de Gand		
	Capacité des navires entrés (milliers de tonnes de jauge)	Marchandises (milliers de tonnes métriques)		Capacité des navires entrés (milliers de tonnes de jauge)	Marchandises (milliers de tonnes métriques)	
		Entrées	Sorties		Entrées	Sorties
	(1)	(2)	(3)	(4)	(5)	(6)
1954	2.634	1.276	1.091	119	113	85
1955	2.830	1.439	1.234	154	155	118
1956	3.172	1.865	1.279	178	216	82
1957	3.296	1.828	1.227	171	209	79
1958	3.545	1.723	1.210	163	169	82
1959	3.622	1.668	1.266	145	152	83
1960	3.774	1.816	1.288	150	166	75
1961	3.846	1.936	1.284	139	167	61
1962	4.167	2.159	1.300	137	143	70
1962 1 <sup>er</sup> trimestre	4.142	2.005	1.427	121	133	70
2 <sup>e</sup> trimestre	4.213	2.322	1.359	127	141	71
3 <sup>e</sup> trimestre	4.181	1.915	1.224	153	137	68
4 <sup>e</sup> trimestre	4.133	2.394	1.189	146	161	71
1963 1 <sup>er</sup> trimestre	4.225	2.363	1.228	150	137	55
2 <sup>e</sup> trimestre	4.367	2.432	1.202	149	151	79
3 <sup>e</sup> trimestre	4.448			150		
1962 Novembre	4.139	1.950	1.319	150	168	82
Décembre	4.003	2.703	989	149	113	63
1963 Janvier	4.118	2.277	1.228	142	138	75
Février	3.961	2.157	1.165	152	156	27
Mars	4.597	2.656	1.292	156	117	64
Avril	4.160	2.489	1.209	128	103	75
Mai	4.497	2.458	1.205	161	158	61
Juin	4.444	2.500	1.193	158	191	100
Juillet	4.386	2.593	1.348	166	206	53
Août	4.329	2.703	1.263	166	132	80
Septembre	4.630			119		
Octobre	4.574			147		
Novembre	4.273			168		

<sup>1</sup> Trafic intérieur + importations + exportations + transit.

#### V - 1c). — Navigation intérieure

Sources : I.N.S.

Ensemble des trafics <sup>1</sup>	
(milliers de tonnes métriques)	(millions de tonnes km.)
(1)	(2)
4.258	343
4.737	385
4.659	374
4.642	383
4.269	361
4.534	402
5.097	436
5.426	456
5.553	452
5.276	422
5.858	471
5.744	461
5.336	452
2.699	198
6.512	532
5.278	448
4.803	406
1.719	114
1.470	87
4.907	393
6.520	526
6.861	561
6.156	510
6.900	562
6.405	510

### V - 2. — TOURISME

(milliers de nuitées)

Source : Institut National de Statistique.

Moyennes mensuelles ou mois	Total	dont pays de résidence habituelle					
		Belgique	France	Pays-Bas	Royaume-Uni	Allemagne oc.	U.S.A.
1954 .....	911	692	50	31	57	19	17
1955 .....	1.019	766	60	33	68	22	19
1956 .....	1.084	815	66	35	71	23	19
1957 .....	1.186	898	71	33	81	25	18
1958 .....	1.341	877	84	37	102	69	51
1959 .....	1.249	979	55	30	82	27	20
1960 .....	1.307	982	69	33	99	33	25
1961 .....	1.387	1.061	74	34	89	38	21
1962 .....	1.437	1.083	82	37	98	41	23
1962 1 <sup>er</sup> trimestre .....	322	194	22	18	13	19	12
2 <sup>e</sup> trimestre .....	1.369	997	77	36	115	42	28
3 <sup>e</sup> trimestre .....	3.590	2.852	199	70	238	82	38
4 <sup>e</sup> trimestre .....	412	248	30	22	16	23	16
1963 1 <sup>er</sup> trimestre .....	334	196	24	17	14	21	12
2 <sup>e</sup> trimestre .....	1.422	1.009	83	41	125	50	31
3 <sup>e</sup> trimestre .....	3.793	2.981	214	73	260	94	45
1962 Septembre .....	1.118	728	103	37	95	46	30
Octobre .....	460	266	33	25	21	29	24
Novembre .....	391	231	31	20	14	22	15
Décembre .....	385	246	26	22	14	17	10
1963 Janvier .....	319	187	23	16	14	19	11
Février .....	305	182	21	16	12	18	11
Mars .....	379	219	29	20	16	25	15
Avril .....	1.272	912	102	35	89	43	20
Mai .....	832	520	53	36	69	41	33
Juin .....	2.163	1.593	95	51	217	67	40
Juillet .....	5.066	4.224	212	70	295	82	51
Août .....	5.172	4.033	313	110	364	149	46
Septembre .....	1.142	686	117	38	122	52	37

### V - 3. — COMMERCE INTERIEUR

a). -- Indices des ventes

Base 1953 = 100

Source : Institut National de Statistique.

Moyennes mensuelles ou mois	Grands magasins à rayons multiples					Coopératives	Grandes entreprises spécialisées dans l'habillement 4		Grossistes	Entreprises à succursales	Indices après élimination des variations de prix et des variations saisonnières (Calculs B.N.B.)		
	Indice général	Alimentation	Habillement	Ameublement	Ménage 1		Indice général	Hommes 2			Sous-vêtements et accessoires 3	Alimentation générale	Alimentation
1954 .....	106	113	102	105	105	109	104	80	107	103	104	107	104
1955 .....	114	120	111	108	114	115	113	88	111	107	113	114	109
1956 .....	124	133	120	114	127	125	123	97	132	120	119	121	126
1957 .....	129	132	126	124	139	125	125	105	131	123	121	117	122
1958 .....	139	140	138	129	149	131	132	105	139	131	128	121	129
1959 .....	144	145	149	126	150	132	136	104	145	138	131	120	132
1960 .....	156	159	159	141	162	138	144	106	155	144	143	125	142
1961 .....	161	160	164	145	165	144	168	116	163	152	145	130	147
1962 .....	170	172	172	154	171	152	166	142	173	172	151	135	154
1962 1 <sup>er</sup> trimestre .....	149	173	139	151	155	149	139	146	158	166	146	134	151
2 <sup>e</sup> trimestre .....	168	168	184	153	165	149	210	129	173	166	154	135	153
3 <sup>e</sup> trimestre .....	159	153	157	159	172	143	136	135	173	162	149	130	147
4 <sup>e</sup> trimestre .....	205	195	209	153	191	167	181	159	187	193	155	140	164
1963 1 <sup>er</sup> trimestre .....	156	182	148	155	157	160	p 158	147	169	189	150	140	157
2 <sup>e</sup> trimestre .....	176	167	195	165	171	159	p 224	138	p 176	186	160	142	p 155
3 <sup>e</sup> trimestre .....	171	159	174	172	182	153	p 161	p 121	p 183	185	156	136	p 153
1962 Novembre .....	201	177	200	148	170	154	165	123	181	178	158	142	174
Décembre .....	235	221	236	161	225	182	177	220	185	216	155	140	145
1963 Janvier .....	153	178	153	141	148	170	p 146	213	181	188	144	148	169
Février .....	147	178	127	149	158	151	p 118	109	162	184	153	139	156
Mars .....	168	189	164	174	166	158	p 209	120	165	194	153	135	146
Avril .....	176	177	191	167	166	155	p 258	145	174	186	154	138	154
Mai .....	177	172	191	173	179	165	p 217	137	186	192	160	147	166
Juin .....	174	153	203	156	169	156	p 196	132	p 167	181	165	142	p 146
Juillet .....	178	147	198	177	187	147	p 175	p 148	p 185	180	151	132	p 157
Août .....	172	167	164	162	185	158	p 150	p 108	p 181	186	169	144	p 149
Septembre .....	163	162	159	176	175	153	p 158	p 108	p 183	189	149	131	p 153
Octobre .....	188	183	211	162	188	165	p 222	p 154	p 190	202	155	136	p 164
Novembre .....	211	188	199	160	182		p 180	p 126	p 170	196	160		p 157

1 Articles de ménage et appareils ménagers. — 2 Comprend principalement des vêtements de dessus. — 3 Sous-vêtements : hommes et/ou femmes. — 4 Un certain nombre de firmes supplémentaires ayant été incorporées à l'échantillon, les indices, à partir de 1962, ne sont plus entièrement comparables à ceux des années antérieures.

V - 3b). — Ventes à tempérament

1° — Résultats généraux

Source : Institut National de Statistique.

	Nombre de contrats en cours à fin de semestre (milliers)				Crédits en cours à fin de semestre (milliards de francs)				Crédit accordé au cours du semestre (milliards de francs)			
	Total	Financement par			Total	Financement par			Total	Financement par		
		vendeurs	banques	organismes de financement ou particuliers		vendeurs	banques	organismes de financement ou particuliers		vendeurs	banques	organismes de financement ou particuliers
1961 1 <sup>er</sup> semestre	1.418	643	159	616	11,36	2,82	3,72	4,82	5,14	1,68	1,58	1,88
2 <sup>o</sup> semestre	1.430	625	169	636	11,75	2,92	3,80	5,03	4,99	1,67	1,51	1,81
1962 1 <sup>er</sup> semestre	1.405	634	170	601	11,86	3,15	3,91	4,80	5,29	1,73	1,65	1,91
2 <sup>o</sup> semestre	1.373	646	163	564	11,94	3,30	3,96	4,68	5,24	1,87	1,47	1,90
1963 1 <sup>er</sup> semestre ...	1.361	641	166	554	12,74	3,60	4,19	4,95	5,70	2,03	1,73	1,94

2° — Retards de paiement

	Nombre de débiteurs en retard de payer 8 termes échus et plus au cours du semestre (milliers)				Total des montants de 8 termes impayés par les débiteurs visés dans les colonnes précédentes (millions de francs)			
	Total	Financement par			Total	Financement par		
		vendeurs	banques	organismes de financement ou particuliers		vendeurs	banques	organismes de financement ou particuliers
1961 1 <sup>er</sup> semestre	55	27	1	27	87,1	31,4	6,3	49,4
2 <sup>o</sup> semestre	50	26	1	23	81,8	30,0	5,9	45,9
1962 1 <sup>er</sup> semestre	53	27	1	25	84,6	30,3	6,2	48,1
2 <sup>o</sup> semestre	54	31	1	22	87,9	33,8	7,6	46,5
1963 1 <sup>er</sup> semestre	57	32	1	24	100,1	35,7	8,3	56,1

3° — Répartition des crédits accordés au cours du semestre, par nature des marchandises

	Total	Camions, camionnettes, autobus, matériel de transport lourd		Matériel agricole, tracteurs agricoles, bétail	Autos pour transport de personnes exceptés autobus		Motos, scooters, vélos, moteurs, bicyclettes	Textiles, fourrures, vêtements	Livres	Equipement professionnel autre que articles cités antérieurement (commerce, artisanat, industrie, professions libérales)	Articles ménagers et à usage personnel, non dénommés ailleurs	Services (voyages, réparations de véhicules à moteur)
		neufs	usagés		neufs	usagés						
		Nombre de contrats (milliers)										
1961 1 <sup>er</sup> semestre	754	4,1	1,1	3,2	28,6	15,1	18,8	368,0	25,4	8,9	274,3	6,6
2 <sup>o</sup> semestre	829	3,5	1,2	2,6	24,4	12,6	14,4	433,1	19,6	9,5	299,1	8,9
1962 1 <sup>er</sup> semestre	742	3,7	1,2	2,8	30,5	15,3	15,8	337,6	21,4	8,0	300,6	5,1
2 <sup>o</sup> semestre	781	3,5	1,1	2,2	26,6	14,1	15,6	368,6	17,3	7,2	319,2	5,1
1963 1 <sup>er</sup> semestre ...	732	4,1	1,2	1,8	35,3	16,4	14,0	347,8	19,7	8,2	277,7	5,9
Crédit accordé (millions de francs)												
1961 1 <sup>er</sup> semestre	5.141	488	69	104	1.496	390	147	297	38	388	1.666	58
2 <sup>o</sup> semestre	4.991	419	66	123	1.268	334	124	354	39	444	1.751	69
1962 1 <sup>er</sup> semestre	5.290	475	76	89	1.626	411	122	294	45	423	1.689	40
2 <sup>o</sup> semestre	5.238	463	66	106	1.407	353	108	384	38	428	1.855	30
1963 1 <sup>er</sup> semestre ...	5.696	636	81	82	1.820	442	108	308	42	473	1.656	48
Crédit accordé — Répartition en % par rapport au total												
1961 1 <sup>er</sup> semestre	100,0	9,5	1,4	2,0	29,1	7,6	2,9	5,8	0,7	7,5	32,4	1,1
2 <sup>o</sup> semestre	100,0	8,4	1,3	2,4	25,4	6,7	2,5	7,1	0,8	8,9	35,1	1,4
1962 1 <sup>er</sup> semestre	100,0	9,0	1,4	1,7	30,7	7,8	2,3	5,6	0,8	8,0	31,9	0,8
2 <sup>o</sup> semestre	100,0	8,8	1,3	2,0	26,9	6,7	2,1	7,3	0,7	8,2	35,4	0,6
1963 1 <sup>er</sup> semestre ...	100,0	11,2	1,4	1,4	32,0	7,8	1,9	5,4	0,7	8,3	29,1	0,8

Références bibliographiques : Annuaire statistique de la Belgique. — Bulletin de Statistique de l'I.N.S. — Bulletin de la Chambre de Commerce d'Anvers. — Recherches économiques de Louvain (I.R.E.S.P.). — Statistique mensuelle du trafic international des ports (I.N.S.). — Chronique des transports (bimensuel) — Les transports maritimes, Étude Annuelle (O.C.D.E.). — Bulletin général de Statistique (Office statistique des Communautés européennes).

## VI. — REVENUS

### 1. — REMUNERATIONS DES OUVRIERS (hommes + femmes)

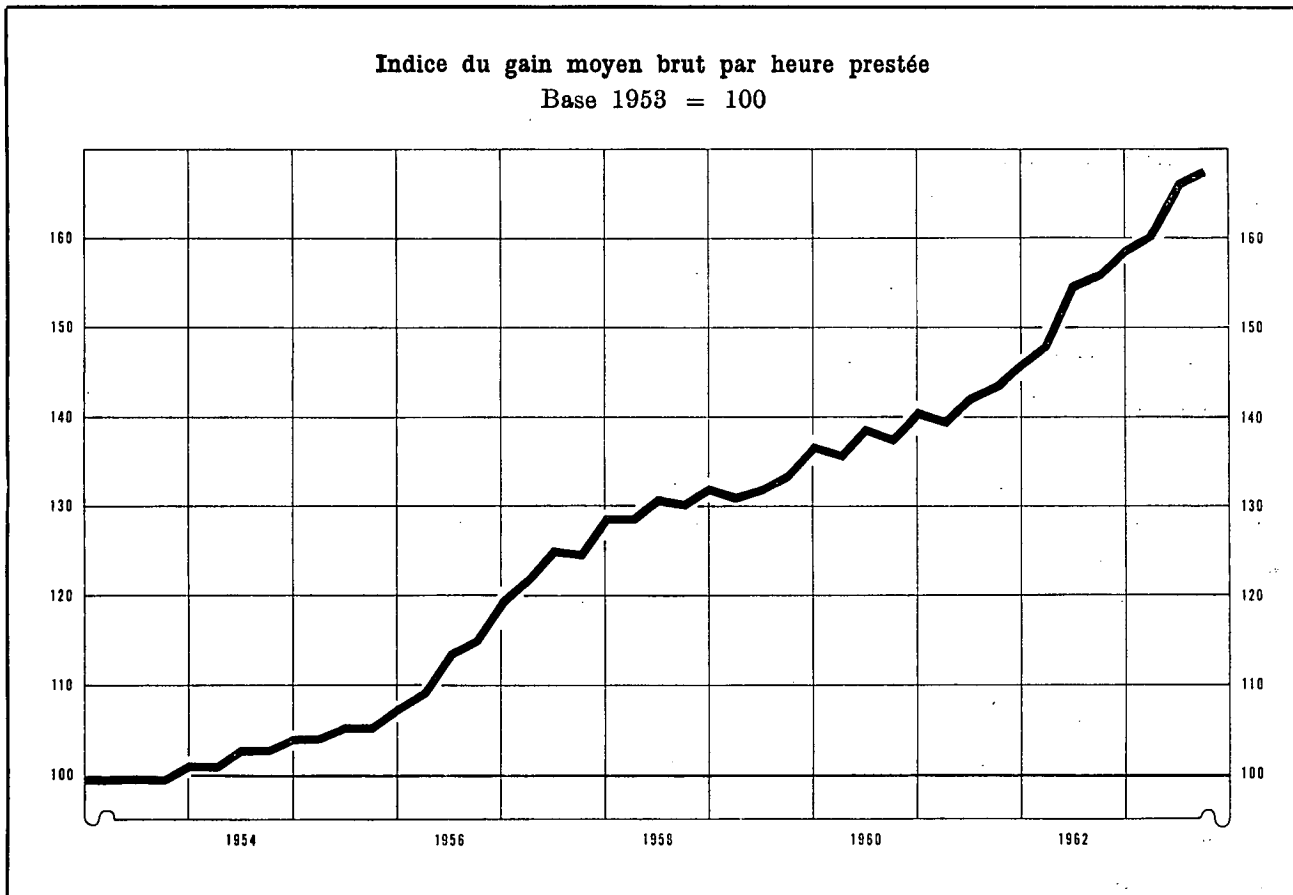

#### Indices des rémunérations dans l'industrie

Base 1953 = 100

Sources : col. (1) - (2) - (3) : B.N.B. (méthode d'établissement, voir Bulletin de novembre 1957, p. 413). — col. (4) : O.N.S.S. calculs B.N.B. (voir note) — col. (5) : I.R.E.S.P.

	Gain moyen par heure prestée (1)	Salaire horaire type 1		Indice de la masse salariale 2 (4)	Indice du coût de la main-d'œuvre 3 (5)
		Ouvrier qualifié (2)	Ouvrier non-qualifié (3)		
1954 .....	103	103	102	102	103
1955 .....	106	105	106	108	106
1956 .....	115	114	114	118	114
1957 .....	125	125	125	129	125
1958 .....	131	129	129	125	132
1959 .....	133	131	132	121	135
1960 .....	138	135	137	128	141
1961 .....	143	140	141	134	148
1962 .....	154	149	151	146	159
1962 Mars .....	148	144	146		153
Juin .....	155	149	151		161
Sept. ....	156	152	153		161
Déc. ....	159	153	154		165
1963 Mars ... p	160	156	158		168
Juin ... p	167	160	162		176
Sept. ... p	168	163	165		176

#### Moyennes générales des salaires horaires des ouvriers (charges sociales comprises)

Source : Fédération des Industries belges.

	Belgique (francs belges) 4	Allemagne occidentale	Royaume-Uni	Pays-Bas	France	Italie
1954 .....	28,74	87,9	94,3	69,0	n.d.	83,7
1955 .....	29,91	90,1	98,4	71,9	n.d.	84,2
1956 .....	32,68	89,7	97,6	72,5	n.d.	82,4
1957 .....	35,67	92,2	93,7	70,4	n.d.	78,7
1958 .....	37,04	95,1	95,0	70,2	101,4	80,4
1959 .....	38,30	98,9	95,0	70,4	89,8	80,7
1960 .....	39,71	105,2	98,4	73,8	92,8	81,5
1961 .....	41,76	115,1	100,6	82,4	96,3	82,0
1962 .....	44,72	119,6	98,9	84,5	98,9	89,3
1960 Février-Avril .	39,48	99,0	97,3	72,7	n.d.	81,7
Août-Octobre .	39,93	106,7	99,5	75,6	n.d.	81,4
1961 Février-Avril .	41,20	107,4	100,0	78,0	96,6	82,4
Août-Octobre .	42,32	116,8	101,3	83,6	97,7	81,7
1962 Février-Avril .	43,72	120,0	100,3	84,4	99,9	88,4
Août-Octobre .	45,73	119,2	97,5	84,5	100,0	90,1
1963 Février-Avril .	48,09	115,4	94,6	83,3	p 99,3	p 95,7

1 Non compris les ouvriers du transport.

2 Il s'agit de l'indice simple des rémunérations globales allouées aux ouvriers assujettis à la sécurité sociale et appartenant aux industries extractives et manufacturières, à celles du bâtiment et de la construction, et aux transports et communications. (Pour la définition des rémunérations globales, voir XVe Rapport annuel O.N.S.S., p. 141.)

3 Cet indice, qui n'englobe pas les charbonnages, donne le coût horaire de la main-d'œuvre, et non pas le coût par unité produite.

4 Les chiffres annuels sont des moyennes des taux horaires de février-avril et de août-octobre.

5 La F.I.B. publie les salaires horaires étrangers exprimés en francs belges sur la base des cours du change. Les pourcentages obtenus ne tiennent pas compte des variations de niveau des prix belges et étrangers : ils ne reflètent donc pas le rapport des salaires réels.

## VI - 2. — GAINS HORAIRES BRUTS MOYENS DANS L'INDUSTRIE

(hommes + femmes — en francs par heure)

Source : I.N.S.

Groupe et branche d'industrie	1958 octobre	1959 octobre	1960 octobre	1961 octobre	1962 avril	1962 octobre	1963 avril (provisoire)
<i>Industries extractives :</i>							
Extraction de charbon (fond et surf.) <sup>1</sup>	39,24	39,89	40,09	41,29	42,66	45,70	45,70
Carrières <sup>1</sup> .....	30,99	31,83	34,61	34,79	35,56	37,58	38,44
Total des industries extractives <sup>1</sup> .....	38,63	39,36	39,72	40,81	42,13	45,10	45,16
<i>Industries manufacturières :</i>							
Denrées alimentaires (sauf boissons) ...	24,25	25,24	25,98	27,67	28,50	29,41	30,82
Boissons .....	27,79	29,05	29,21	30,27	30,35	32,30	32,91
Tabac .....	21,10	21,54	22,27	22,94	24,52	26,12	26,82
Industries textiles .....	23,09	23,96	25,04	26,94	27,41	27,55	30,04
Chaussures, habillement .....	18,92	19,20	20,09	21,23	22,10	23,16	24,24
Bois (sauf meubles) .....	25,13	25,07	26,67	28,25	29,07	30,47	31,50
Industrie du meuble .....	26,14	26,08	27,59	30,05	30,97	31,38	33,91
Papier, articles en papier .....	27,82	26,99	28,98	30,85	31,92	33,39	35,24
Impressions et reliures .....	31,85	32,58	32,85	34,97	37,50	37,02	37,69
Cuir (sauf chaussures, habillement) .....	22,53	23,25	24,34	25,80	26,48	27,82	29,11
Industrie du caoutchouc .....	28,50	30,19	30,85	31,65	32,12	34,16	35,94
Industries chimiques .....	29,14	30,92	31,64	32,84	34,87	35,08	37,86
Dérivés du pétrole et du charbon .....	42,54	44,20	45,29	47,48	50,12	49,97	54,36
Produits minéraux non métalliques .....	28,03	29,23	30,37	32,05	33,14	34,43	35,85
Industries métallurgiques de base .....	37,45	39,19	41,11	42,13	43,12	45,11	46,24
Fabricat. métall., à l'exclus. des machines et du matériel de transport .....	31,61	30,12	31,08	32,72	34,88	35,92	38,20
Construction de machines, à l'exclusion des machines électriques .....	32,36	32,46	33,66	34,92	37,17	37,70	40,97
Industrie électrotechnique .....	28,44	28,89	29,60	30,18	32,24	33,57	35,39
Construction de matériel de transport ...	37,06	36,61	37,36	37,58	40,48	42,06	44,98
Industrie du diamant .....	23,88	24,90	25,42	25,99	26,60	26,72	28,09
Total des industries manufacturières .....	27,91	28,56	29,59	31,01	32,32	33,26	35,17
dont : hommes .....	31,60	32,20	33,30	34,63	36,01	37,13	38,93
femmes .....	18,58	19,13	20,00	21,10	22,10	22,78	24,46
Construction <sup>1</sup> .....	30,42	30,72	32,76	33,17	33,68	36,21	37,76
<i>Moyenne générale pour l'industrie :</i>							
Total (hommes + femmes) .....	29,75	30,24	31,36	32,40	33,58	35,00	36,65
dont : hommes .....	32,51	32,98	34,16	35,14	36,33	37,99	39,54

<sup>1</sup> Hommes seulement.

Références bibliographiques : *Annuaire statistique de la Belgique. — Bulletin de Statistique de l'I.N.S. — Recherches économiques de Louvain (I.R.E.S.P.). — Rapports annuels de l'O.N.S.S. — Revue du Travail. — Industrie, revue de la F.I.B. — Le coût de la main d'œuvre dans l'industrie européenne, Etudes et Documents nouvelle série, n° 52, 1959 (B.I.T.). — Annuaire des statistiques du Travail (B.I.T.).*

## VII. — PRIX ET INDICES DE PRIX

### 1. — PRIX DE GROS MONDIAUX

Moyennes journalières	Froment à New-York	Café à New-York Santos IV	Laine Mérinos 64S au Royaume- Uni	Coton 15/16 middling (New-York- Spot)	Caoutchouc à Londres « Spot » price n° 1	Cuivre à Londres	Etain à Londres clôture	Ferrailles aux Etats-Unis	Pétrole brut à West-Texas
	cents par 60 lbs	cents par lb.	d par lb.	cents par lb.	d par lb.	£ par long ton		\$ par long ton	\$ par baril
1955 .....	271	56,8	107	34,6	34	352	740	40,5	2,65
1956 .....	270	57,9	113	35,5	29	329	788	53,5	2,65
1957 .....	272	56,4	125	36,4	26	219	755	47,7	2,90
1958 .....	256	48,2	89	36,2	23	197	735	37,8	2,90
1959 .....	251	36,8	91	34,6	30	238	785	40,3	2,78
1960 .....	252	36,5	89	33,2	31	246	797	33,0	2,77
1961 .....	254	35,8	90	34,3	24	230	888	35,3	2,86
1962 .....	267	34,0	93	35,4	23	234	897	29,4	2,89
1963 .....		<i>p</i> 34,5		<i>p</i> 35,4	<i>p</i> 21	<i>p</i> 234	<i>p</i> 910		
1962 2 <sup>e</sup> trimestre .....	267	34,2	97	35,8	23	234	915	28,5	2,89
3 <sup>e</sup> trimestre .....	270	34,2	92	35,5	22	234	855	27,3	2,89
4 <sup>e</sup> trimestre .....	273	33,5	93	34,9	24	234	863	25,0	2,89
1963 1 <sup>er</sup> trimestre .....	279	33,9	103	35,5	23	234	853	28,3	2,89
2 <sup>e</sup> trimestre .....	273	33,5	107	35,9	22	234	898	28,7	2,89
3 <sup>e</sup> trimestre .....	253	33,6	104	35,2	20	234	913	25,3	2,89
4 <sup>e</sup> trimestre .....		<i>p</i> 37,1		<i>p</i> 35,1	<i>p</i> 20	<i>p</i> 235	<i>p</i> 976		
1962 Décembre .....	276	33,6	95	34,9	24	234	859	26,5	2,89
1963 Janvier .....	276	34,0	103	35,1	23	234	852	28,0	2,89
Février .....	279	34,0	102	35,5	23	234	852	29,0	2,89
Mars .....	283	33,6	106	35,8	22	234	856	28,0	2,89
Avril .....	288	33,2	106	35,9	22	234	881	30,5	2,89
Mai .....	274	33,4	106	35,9	22	234	905	30,5	2,89
Juin .....	258	34,0	109	35,8	22	234	907	25,0	2,89
Juillet .....	248	34,1	108	35,4	21	234	901	25,0	2,89
Août .....	252	33,4	103	35,1	20	234	905	25,0	2,89
Septembre .....	259	33,3	102	35,0	20	234	934	26,0	2,89
Octobre .....	269	35,2	106	34,9	20	234	940	26,0	2,89
Novembre .....	270	37,2	115	35,9	21	234	975	25,0	2,89
Décembre .....		<i>p</i> 39,4		<i>p</i> 35,2	<i>p</i> 20	<i>p</i> 236	<i>p</i> 1.011		

### VII - 2. — INDICES DES PRIX DE GROS MONDIAUX

Base 1953 = 100

Sources : Comtel Reuter — Moody's Investors Service — Der Volkswirt — Chamber of Shipping.

Moyennes mensuelles ou mois	Indice Reuter	Indice Moody	Indice Volkswirt (anciens indices Schulze)			Fret Royaume Uni (affrètement au voyage) 1 2
			général	industriel	alimentaire	
1955 .....	100	98	103	105	99	165
1956 .....	98	102	105	108	100	203
1957 .....	93	100	104	107	98	145
1958 .....	84	96	98	100	96	87
1959 .....	84	93	100	103	94	93
1960 .....	85	90	99	104	90	95
1961 .....	84	90	99	103	90	102
1962 .....	84	89	98	101	90	85
1963 .....	94	90	100	103	95	
1962 2 <sup>e</sup> trimestre .....	83	89	98	101	91	90
3 <sup>e</sup> trimestre .....	83	90	97	100	89	76
4 <sup>e</sup> trimestre .....	85	89	97	101	89	83
1963 1 <sup>er</sup> trimestre .....	91	90	99	102	93	91
2 <sup>e</sup> trimestre .....	94	91	100	103	95	101
3 <sup>e</sup> trimestre .....	92	89	100	102	94	101
4 <sup>e</sup> trimestre .....	98	90	103	104	100	
1962 Décembre .....	87	90	98	101	90	84
1963 Janvier .....	90	90	99	102	92	89
Février .....	91	90	99	102	93	90
Mars .....	92	89	99	102	93	93
Avril .....	93	90	99	102	93	96
Mai .....	95	93	101	103	96	105
Juin .....	95	91	101	103	96	101
Juillet .....	94	90	100	102	95	97
Août .....	91	88	99	102	92	100
Septembre .....	91	88	100	102	94	106
Octobre .....	97	90	102	103	100	129
Novembre .....	99	90	103	104	101	
Décembre .....	98	90	103	104	100	

1 Affrètement au voyage pour cargaisons sèches.

2 La composition de la statistique ayant été élargie, les chiffres à partir de 1960 ne sont plus tout à fait comparables à ceux des périodes précédentes.



VII - 3. — INDICES DES PRIX DE GROS EN BELGIQUE

Base 1953 = 100

Moyennes mensuelles ou mois	Source : Ministère des Affaires Economiques et de l'Energie											Source : I.R.E.S.P.			
	Indice général	Produits		Produits agricoles			Produits industriels					Ensemble des produits industriels pris à trois stades de fabric.			
		indigènes	importés	indice général	animaux	végétaux	indice général	minéraux	métaux et prod. métal.	textiles	chimiques	matériaux de construction	matières brutes	demi-produits	produits finis
1955	101,0	99,4	101,8	94,0	97,7	90,3	102,9	100,7	105,0	97,7	104,6	105,4	98,1	100,1	102,2
1956	103,5	103,5	103,3	97,2	101,0	93,5	105,4	105,8	111,6	95,8	105,6	106,9	104,3	103,9	105,4
1957	106,3	107,4	102,2	98,7	103,1	94,5	108,3	112,1	114,4	98,2	108,9	111,9	112,2	107,5	110,6
1958	101,8	105,4	93,9	96,0	92,8	98,9	103,2	105,8	109,6	87,5	107,9	115,0	100,3	99,6	106,6
1959	101,4	104,7	95,2	95,0	95,9	94,1	103,0	103,7	109,8	84,9	107,6	115,4	95,7	99,3	105,5
1960	102,6	105,0	96,5	92,2	98,2	86,8	105,4	101,4	110,2	92,2	107,0	121,4	94,5	99,3	107,1
1961	102,4	105,0	94,8	94,3	110,2	81,5	104,5	99,4	109,1	93,3	104,5	121,7	90,9	97,1	105,7
1962	103,2	108,7	92,7	100,7	106,9	95,1	103,8	97,7	108,5	90,5	104,5	125,6	89,1	95,8	103,7
1963	105,8	110,9	94,5	107,0	117,8	97,5	105,4	99,7	109,4	95,4	105,1	130,0	p91,9	p 98,7	p105,9
1962 2 <sup>e</sup> trimestre	103,6	110,3	93,0	103,5	106,2	100,7	103,7	97,1	108,7	90,5	105,0	123,8	89,6	95,5	103,1
1962 3 <sup>e</sup> trimestre	102,1	107,4	91,3	96,9	102,2	92,1	103,4	97,5	108,3	89,5	103,0	127,9	88,3	95,4	103,7
1962 4 <sup>e</sup> trimestre	103,6	108,7	92,9	102,0	108,7	95,9	104,0	98,2	108,2	91,0	104,4	128,6	88,3	96,0	104,0
1963 1 <sup>er</sup> trimestre	105,5	111,3	94,5	108,2	114,5	102,3	104,9	98,3	108,5	94,4	105,8	129,0	p90,2	p 97,2	p104,5
1963 2 <sup>e</sup> trimestre	105,1	109,9	94,7	104,9	113,5	97,2	105,1	99,6	108,9	94,4	105,3	130,0	p91,7	p 98,3	p105,1
1963 3 <sup>e</sup> trimestre	105,0	109,9	93,5	105,2	118,7	93,7	104,9	99,4	109,7	94,6	103,9	130,1	p92,0	p 98,9	p106,4
1963 4 <sup>e</sup> trimestre	107,4	112,6	95,6	109,7	125,1	96,9	106,9	101,9	110,6	98,4	105,3	131,1	p93,9	p100,6	p107,7
1963 Janvier	105,7	111,9	94,1	109,1	117,0	101,9	104,9	98,3	108,1	94,8	105,5	129,0	p90,0	p 96,8	p104,4
1963 Février	105,5	111,2	94,6	107,9	113,8	102,4	104,9	98,3	108,1	94,9	105,8	129,0	p90,4	p 97,1	p104,6
1963 Mars	105,4	110,9	94,8	107,5	112,7	102,7	104,8	98,3	109,2	93,6	106,0	129,0	p90,1	p 97,0	p104,6
1963 Avril	105,0	110,1	94,5	104,7	110,7	99,1	105,0	99,2	108,8	93,8	106,4	129,9	p91,5	p 97,8	p104,8
1963 Mai	105,0	109,6	95,2	104,5	113,6	96,4	105,1	99,6	109,0	94,3	105,5	129,9	p91,5	p 98,0	p105,1
1963 Juin	105,2	110,0	94,3	105,5	116,3	96,1	105,1	99,9	108,9	95,2	104,1	130,1	p92,4	p 99,0	p105,5
1963 Juillet	104,7	109,5	93,4	104,3	115,7	94,5	104,8	99,1	109,6	94,6	103,9	130,1	p92,0	p 98,6	p106,1
1963 Août	104,8	109,5	93,4	104,6	119,7	92,0	104,8	99,2	109,7	94,4	104,0	130,1	p92,0	p 99,1	p106,3
1963 Septembre	105,4	110,7	93,6	106,7	120,8	94,7	105,0	99,9	109,9	94,9	103,8	130,1	p91,8	p 99,2	p106,5
1963 Octobre	106,2	111,3	94,4	107,7	120,8	96,8	105,9	100,6	110,2	96,5	104,6	130,6	p92,1	p 99,8	p107,1
1963 Novembre	107,4	112,5	95,5	109,0	124,3	96,1	107,0	101,8	110,6	99,1	105,1	130,6	p94,2	p100,5	p107,5
1963 Décembre	108,7	113,9	96,8	112,4	130,1	97,9	107,8	103,4	110,0	99,7	106,2	132,1	p95,4	p101,4	p108,6
1964 Janvier													p95,8	p101,8	p109,4

### VII - 3. — INDICES DES PRIX DE GROS EN BELGIQUE

Base 1953 = 100

Source: M.A.E.

#### PRODUITS INDIGENES ET PRODUITS IMPORTES

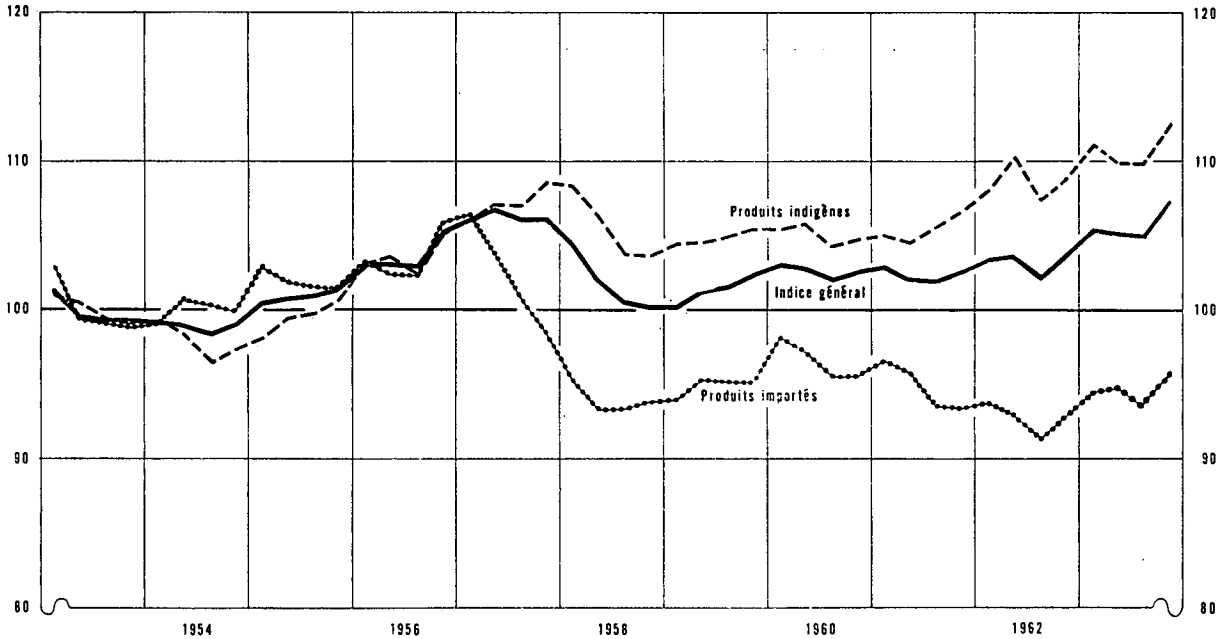

Source: M.A.E.

#### PRODUITS AGRICOLES ET PRODUITS INDUSTRIELS

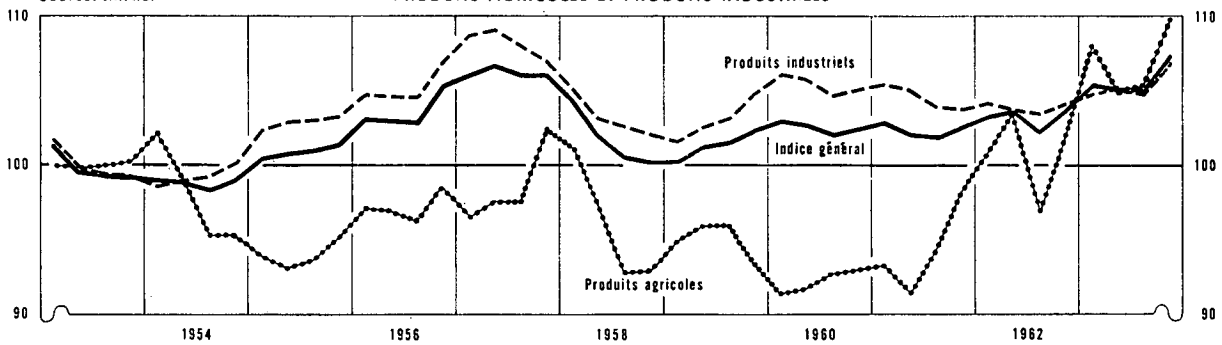

Source: I.R.E.S.P.

#### PRIX A TROIS STADES DE FABRICATION

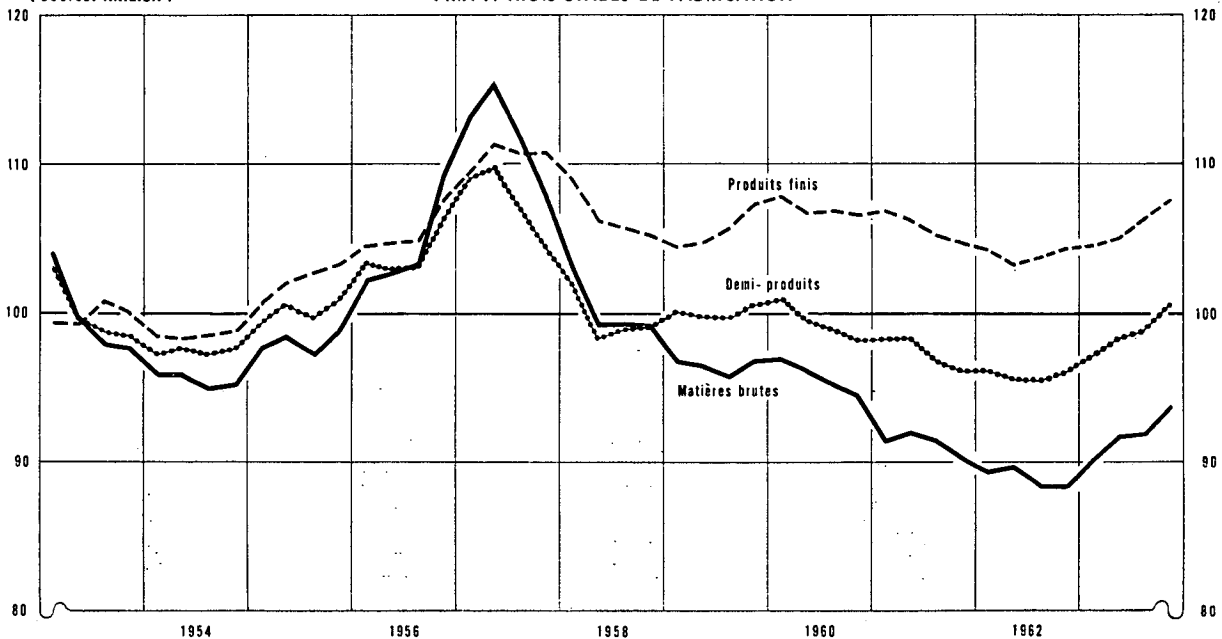

VII - 4. — INDICES DES PRIX DE DETAIL EN BELGIQUE

Base 1953 = 100

Source : Ministère des Affaires Economiques et de l'Energie.

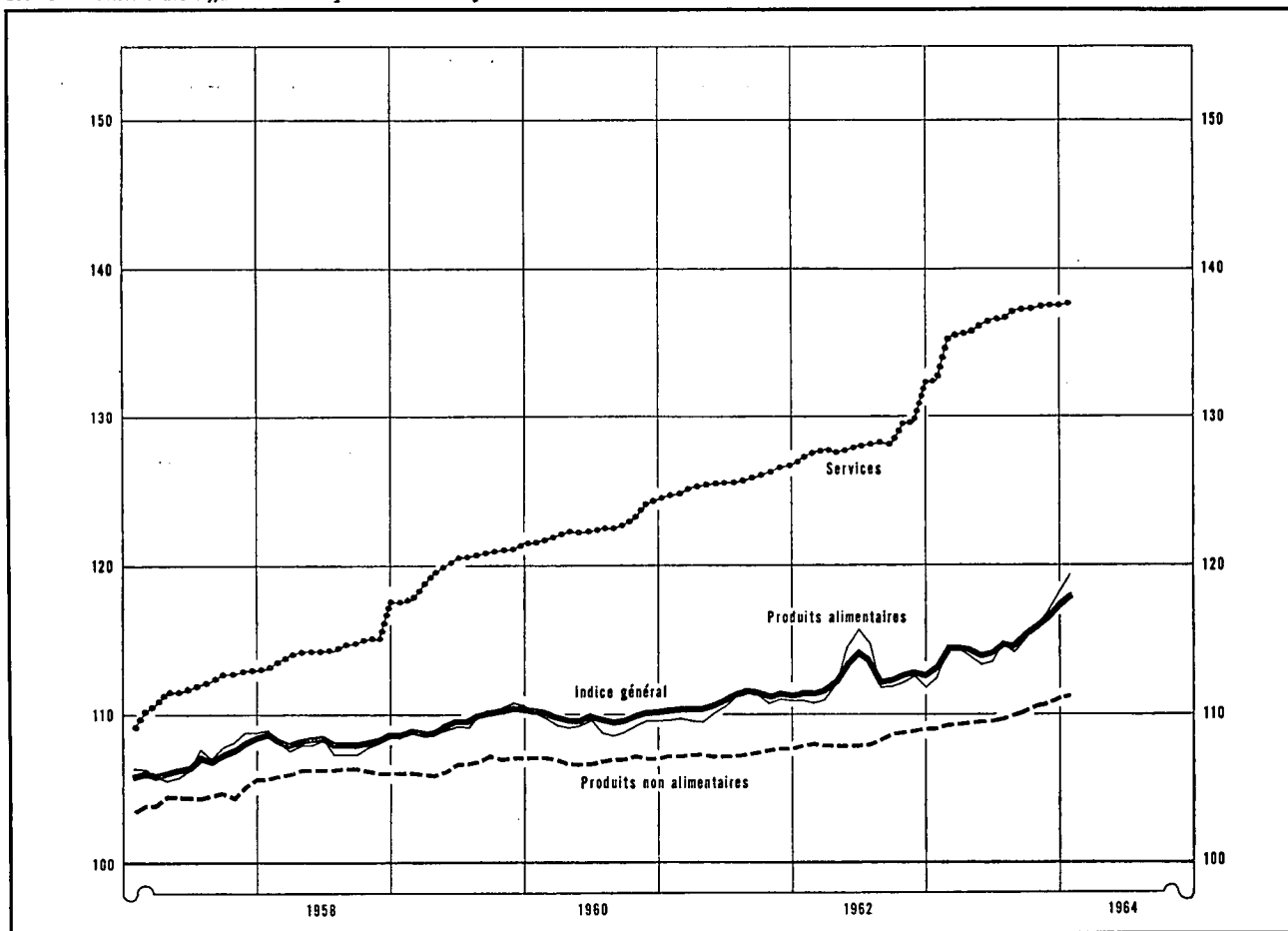

Moyennes mensuelles ou mois	Indice général 65 produits		Produits alimentaires 85 produits		Produits non alimentaires 25 produits		Services 5 produits	
	1963	1964	1963	1964	1963	1964	1963	1964
1954 .....	101,30		102,7		99,2		100,0	
1955 .....	100,80		101,6		99,2		101,0	
1956 .....	103,65		104,2		101,5		105,5	
1957 .....	106,93		107,0		104,5		111,7	
1958 .....	108,31		107,9		106,2		114,6	
1959 .....	109,64		109,5		106,6		120,0	
1960 .....	109,97		109,3		107,0		122,6	
1961 .....	111,06		110,5		107,4		125,7	
1962 .....	112,62		112,5		108,3		128,5	
1963 .....	115,05		114,7		109,9		136,3	
1 <sup>er</sup> trimestre .....	114,13		113,7		109,3		134,5	
2 <sup>e</sup> trimestre .....	114,26		113,6		109,6		136,2	
3 <sup>e</sup> trimestre .....	115,07		114,6		110,0		137,0	
4 <sup>e</sup> trimestre .....	116,70		117,0		110,8		137,5	
Janvier .....	113,19	118,11	112,4	119,4	109,1	111,3	132,5	137,6
Février .....	114,58		114,4		109,3		135,4	
Mars .....	114,63		114,4		109,4		135,6	
Avril .....	114,42		113,9		109,5		135,8	
Mai .....	114,10		113,3		109,6		136,2	
Juin .....	114,27		113,5		109,6		136,6	
Juillet .....	114,91		114,7		109,7		136,6	
Août .....	114,77		114,1		110,0		137,2	
Septembre .....	115,54		115,1		110,3		137,3	
Octobre .....	116,02		115,9		110,6		137,4	
Novembre .....	116,57		116,8		110,8		137,5	
Décembre .....	117,51		118,2		111,1		137,5	

Références bibliographiques : Annuaire statistique de la Belgique. — Bulletin de Statistique de l'I.N.S. — Revue du Travail. — Industrie, revue de la F.I.B. — Recherches économiques de Louvain (I.R.E.S.P.). — L'industrie textile belge, revue de Febeltex. — Der Volkswirt. — Wirtschaft und Statistik. — Bulletin mensuel de Statistique (O.N.U.). — Monthly Digest of Statistics. — Bulletin statistique de l'I.N.S.E.E. — Bulletins statistiques : Statistiques générales (O.C.D.E.). — Données statistiques (Conseil de l'Europe). — Journaux financiers : Agéfi, Het Finansiële Dagblad, The Financial Times, L'Information.

### VIII. — COMMERCE EXTERIEUR DE L'U.E.B.L.

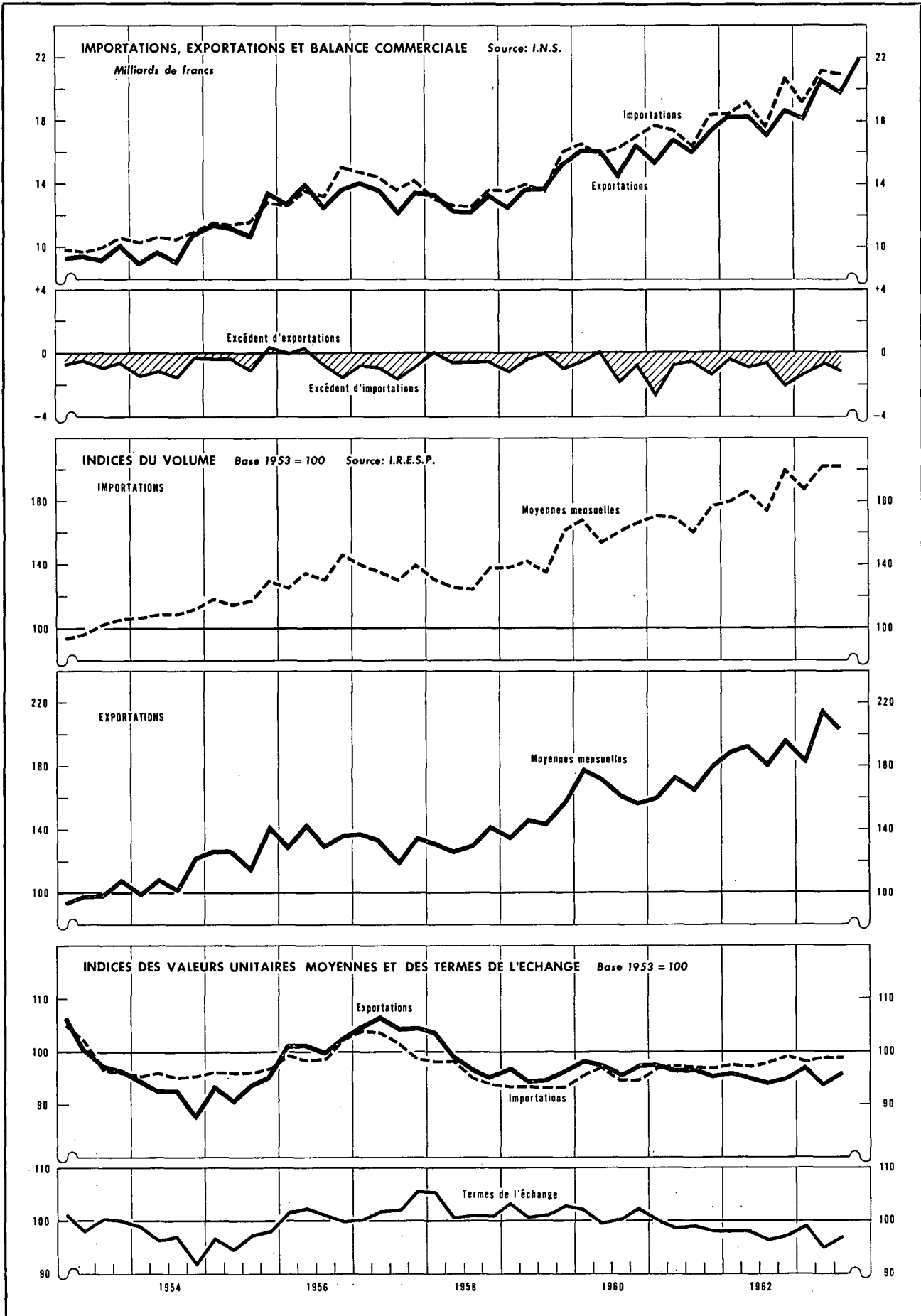

**VIII - 1. — COMMERCE EXTERIEUR DE L'U.E.B.I. — TABLEAU GENERAL**

Moyennes mensuelles ou mois	Source : I.N.S.				Source : I.R.E.S.P.				
	Valeur (milliards de francs)			Poucent. exportations importations	Indices base 1958 = 100				
	Importations	Exportations	Balance commerciale		du volume		des prix à		des termes de l'échange 1
				importations	exportations	l'importation	l'exportation		
1955	11,8	11,6	- 0,2	98	120	128	96	93	97
1956	18,6	13,2	- 0,4	97	135	135	100	101	101
1957	14,3	13,3	- 1,0	93	137	132	102	105	103
1958	13,0	12,7	- 0,3	97	131	133	96	98	102
1959	14,3	13,7	- 0,6	96	145	146	93	95	102
1960	16,5	15,7	- 0,8	95	160	164	96	97	102
1961	17,6	16,4	- 1,2	93	171	169	97	96	99
1962	19,0	18,0	- 1,0	95	185	189	98	95	97
1963	21,2	20,2	- 1,0	95					
1962 2 <sup>e</sup> trimestre	19,1	18,2	- 0,9	95	187	192	97	95	98
3 <sup>e</sup> trimestre	17,6	17,0	- 0,6	97	173	179	98	94	96
4 <sup>e</sup> trimestre	20,8	18,7	- 2,1	90	200	196	99	95	97
1963 1 <sup>er</sup> trimestre	19,4	18,1	- 1,3	93	188	183	98	97	99
2 <sup>e</sup> trimestre	21,2	20,6	- 0,6	98	203	216	99	94	95
3 <sup>e</sup> trimestre	21,0	19,9	- 1,1	95	203	204	99	96	97
4 <sup>e</sup> trimestre	23,4	22,0	- 1,4	94					
1962 Janvier-Décembre	19,0	18,0	- 1,0	95					
1963 Janvier-Décembre	21,2	20,2	- 1,0	95					
1962 Décembre	20,7	17,1	- 3,6	83					
1963 Janvier	18,2	17,4	- 0,8	96					
Février	18,1	16,5	- 1,5	91					
Mars	21,3	20,5	- 0,8	96					
Avril	21,1	21,1	-	100					
Mai	21,6	21,1	- 0,5	98					
Juin	19,9	19,7	- 0,2	99					
Juillet	20,0	21,0	+ 1,0	105					
Août	20,6	18,1	- 2,5	88					
Septembre	20,9	20,5	- 0,4	98					
Octobre	24,2	24,7	+ 0,5	102					
Novembre	22,1	20,3	- 1,8	92					
Décembre	22,5	20,9	- 1,6	93					

1 Termes de l'échange =  $\frac{\text{Indices des prix à l'exportation}}{\text{Indices des prix à l'importation}}$

N. B. — En raison des rectifications apportées aux chiffres cumulés, les chiffres des trimestres et les chiffres des x premiers mois ne correspondent pas nécessairement à la moyenne des chiffres mensuels.

**VIII - 2. — EXPORTATIONS DE L'U.E.B.I. PAR GROUPES DE PRODUITS**

(milliards de francs)

Source : I.N.S. (classement B.N.B. d'après le Classement type pour le Commerce international de l'O.N.U.)

Moyennes mensuelles ou mois	Produits sidérurgiques	Fabrications métalliques	Métaux non ferreux	Textiles	Produits chimiques	Industrie houillère	Industrie pétrolière	Verres et glaces	Perles et pierres précieuses	Produits agricoles	Divers	Total
<i>Ancienne série</i>												
1954	1,8	1,7	0,9	1,9	0,8	0,4	0,2	0,2	0,4	0,2	1,1	9,6
1955	2,5	2,1	1,1	1,9	0,9	0,5	0,3	0,3	0,5	0,3	1,2	11,6
1956	3,0	2,3	1,2	2,1	1,0	0,5	0,4	0,3	0,6	0,3	1,5	13,2
1957	3,1	2,5	1,0	2,2	1,0	0,5	0,4	0,3	0,5	0,3	1,5	13,3
1958	2,8	2,6	0,9	1,8	1,0	0,3	0,5	0,3	0,5	0,4	1,6	12,7
1959	2,8	2,7	1,1	2,1	1,2	0,2	0,5	0,4	0,7	0,4	1,6	13,7
1960	3,5	3,2	1,3	2,4	1,2	0,2	0,5	0,5	0,7	0,4	1,8	15,7
<i>Nouvelle série</i>												
1960	3,5	3,2	1,3	2,4	1,2	0,2	0,5	0,5	0,7	0,4	1,8	15,7
1961	3,1	3,8	1,3	2,6	1,2	0,2	0,4	0,4	0,8	0,5	2,1	16,4
1962	3,20	4,34	1,36	2,92	1,28	0,22	0,46	0,52	0,83	0,68	2,20	18,01
1962 1 <sup>er</sup> trimestre	3,28	4,37	1,40	2,90	1,31	0,23	0,50	0,54	0,93	0,61	2,16	18,23
2 <sup>e</sup> trimestre	3,36	4,46	1,45	2,90	1,35	0,22	0,48	0,54	0,75	0,54	2,11	18,16
3 <sup>e</sup> trimestre	3,03	4,19	1,18	2,72	1,20	0,22	0,47	0,47	0,78	0,62	2,14	17,02
4 <sup>e</sup> trimestre	3,14	4,35	1,42	3,16	1,25	0,22	0,41	0,51	0,88	0,96	2,35	18,65
1963 1 <sup>er</sup> trimestre	2,99	4,34	1,33	3,04	1,33	0,16	0,51	0,47	0,90	0,91	2,16	18,14
2 <sup>e</sup> trimestre	3,35	5,35	1,62	3,23	1,49	0,28	0,67	0,47	0,90	0,80	2,49	20,65
3 <sup>e</sup> trimestre	3,24	4,96	1,51	3,02	1,41	0,26	0,80	0,53	0,96	0,80	2,39	19,88
1962 Novembre	3,15	4,35	1,37	3,15	1,34	0,22	0,51	0,49	1,04	0,98	2,38	18,98
Décembre	2,84	3,98	1,39	3,02	1,11	0,20	0,32	0,45	0,77	0,91	2,15	17,14
1963 Janvier	3,02	4,20	1,17	2,90	1,21	0,17	0,41	0,51	0,91	0,86	2,06	17,42
Février	2,48	4,01	1,25	2,87	1,29	0,09	0,42	0,43	0,82	0,81	2,03	16,50
Mars	3,47	4,82	1,58	3,34	1,49	0,20	0,69	0,46	0,96	1,06	2,42	20,49
Avril	3,49	5,42	1,72	3,28	1,53	0,33	0,60	0,49	0,78	0,96	2,52	21,12
Mai	3,30	5,69	1,54	3,23	1,46	0,27	0,79	0,49	1,15	0,72	2,47	21,11
Juin	3,27	4,95	1,60	3,18	1,50	0,24	0,63	0,43	0,79	0,71	2,41	19,71
Juillet	3,43	5,75	1,60	3,07	1,45	0,24	0,75	0,53	1,02	0,74	2,45	21,03
Août	3,18	4,30	1,23	2,73	1,43	0,26	0,91	0,49	0,60	0,72	2,28	18,13
Septembre	3,10	4,81	1,69	3,26	1,35	0,27	0,74	0,56	1,27	0,96	2,46	20,47
Octobre	3,71	6,06	1,93	4,14	1,84	0,28	0,78	0,60	1,13	1,33	2,91	24,71
Novembre	2,96	5,14	1,43	3,26	1,42	0,28	0,63	0,51	1,11	0,91	2,62	20,27

N. B. - Le contenu de chaque rubrique correspond à l'intitulé, même si les produits sont fabriqués par une branche d'industrie dont ils ne constituent pas l'activité principale.

Pour une analyse du commerce extérieur de 1948 à 1957 : voir le *Bulletin d'Information et de Documentation*, XXXIV<sup>e</sup> année, vol. II, no 1, juillet 1959. — Pour l'analyse de l'année 1959 : XXXV<sup>e</sup> année, vol. II, no 1, juillet 1960; de l'année 1960 : XXXVI<sup>e</sup> année, vol. II, no 1, août 1961; de l'année 1961 : XXXVII<sup>e</sup> année, vol. II, no 1, juillet 1962; de l'année 1962 : XXXVIII<sup>e</sup> année, vol. II, no 1 - 2, juillet-août 1963.

### VIII - 3. — IMPORTATIONS DE L'U.E.B.L. PAR GROUPES DE PRODUITS

(millions de francs)

Source : Institut National de Statistique. — Calculs B.N.B.

Moyennes mensuelles	Biens de production destinés														Biens de consommation					Biens d'équipement 13	Total général			
	Total	aux industries métallurgiques et fabrications métalliques 1	aux industries textiles	à l'agriculture et aux industries alimentaires 2	à l'industrie diamantaire	à l'industrie du bois et du liège	à l'industrie du cuir 3	aux industries du papier et des arts graphiques 4	à l'industrie du tabac	aux industries de la construction 5	aux industries du caoutchouc 6	aux raffineries de pétrole 7	à divers secteurs de production				Total	non durables				durables 12		
													combustibles		produits chimiques 9	produits métalliques 10		autres produits 10	alimentaires				autres 11	
													liquides 8	autres					produits animaux					produits végétaux
<b>Ancienne série</b>																								
1953 .....	6.652	1.864	1.236	958	279	159	114	84	76			484	340	202		856	2.311	390	608		1.313	1.131	10.094	
1954 .....	7.197	1.957	1.212	1.033	293	194	118	103	74			541	439	250		983	2.263	349	643		1.271	1.164	10.624	
1955 .....	8.238	2.540	1.211	912	417	240	116	127	74			649	474	306		1.172	2.367	369	637		1.361	1.245	11.850	
1956 .....	9.434	3.065	1.277	1.089	507	196	124	132	78			809	612	367		1.178	2.554	385	735		1.434	1.647	13.635	
1957 .....	9.814	2.827	1.427	1.045	532	227	124	147	88			1.022	717	401		1.257	2.844	404	767		1.673	1.644	14.302	
1958 .....	8.596	2.437	935	1.059	451	193	106	121	94			957	700	410		1.133	2.758	351	742		1.665	1.683	13.037	
1959 .....	9.682	2.858	1.088	1.170	675	206	142	244	98	111		897	677	445		1.071	2.969	376	751	275	1.567	1.690	14.341	
1960 .....	11.453	3.808	1.270	1.278	773	271	172	244	105	227		946	652	666		1.041	3.085	359	804	313	1.609	1.950	16.488	
1960 2 <sup>e</sup> trimestre .....	11.707	3.931	1.214	1.216	912	342	170	293	107	232		894	672	696		1.028	3.109	380	761	315	1.653	1.897	16.713	
<b>Nouvelle série</b>																								
1960 * .....	11.549	3.922	1.271	1.300	773	272	172	245	104	222	88	595	351	685	667	235	647	3.089	353	798	307	1.630	1.850	16.488
1961 .....	12.070	4.045	1.472	1.245	793	283	196	247	109	242	81	623	344	724	696	277	691	3.285	395	812	309	1.769	2.224	17.579
1962 .....	12.987	4.388	1.581	1.464	771	267	197	237	103	253	75	659	415	782	764	311	720	3.423	377	846	314	1.886	2.571	18.981
1961 4 <sup>e</sup> trimestre .....	12.777	4.147	1.527	1.418	868	347	191	284	131	246	77	618	390	757	773	297	706	3.466	486	901	334	1.745	2.273	18.516
1962 1 <sup>er</sup> trimestre .....	12.758	4.259	1.683	1.505	733	194	222	220	94	213	79	627	457	720	756	308	688	3.281	367	742	337	1.835	2.472	18.511
2 <sup>e</sup> trimestre .....	13.115	4.461	1.566	1.523	792	206	182	226	100	259	72	765	396	765	766	313	723	3.411	346	914	313	1.838	2.542	19.068
3 <sup>e</sup> trimestre .....	11.948	4.233	1.316	1.289	686	344	171	239	102	271	57	474	368	720	702	293	683	3.268	365	754	319	1.830	2.370	17.586
4 <sup>e</sup> trimestre .....	14.127	4.597	1.761	1.541	874	323	215	263	114	268	92	768	438	923	835	330	785	3.731	432	936	321	2.042	2.900	20.758
1963 1 <sup>er</sup> trimestre .....	13.373	4.435	1.666	1.485	843	168	234	220	109	203	84	855	520	756	809	304	682	3.582	394	808	336	2.044	2.449	19.404
2 <sup>e</sup> trimestre .....	14.187	4.723	1.561	1.297	945	291	217	260	118	309	87	898	366	1.013	941	344	817	4.011	374	1.003	372	2.262	2.976	21.174
3 <sup>e</sup> trimestre .....	14.051	4.494	1.621	1.373	913	434	194	277	121	319	71	986	312	973	848	344	771	4.018	512	892	354	2.260	2.949	21.018

\* Chiffres approximatifs constitués au moyen des anciennes positions tarifaires.

1 Rubrique modifiée, à partir de 1960 :

a) par l'incorporation de certains produits classés précédemment soit dans les « Biens de production servant aux divers secteurs de production — autres produits », soit dans les « Biens de consommation durables », soit dans les « Biens d'équipement » ;

b) par l'exclusion de produits qui sont dorénavant repris dans les « Biens de production servant à divers secteurs de production — autres produits ». Cette rubrique comprend, avant et après 1960, les pièces détachées d'automobiles.

2 Rubrique modifiée par l'incorporation de produits repris précédemment sous la rubrique « Biens de consommation non durables — autres que alimentaires ». Cette rubrique comprend, avant et après 1960, les céréales.

3 La nouvelle série reprend les chaussures de toute nature, sauf celles en caoutchouc.

4 Rubrique modifiée, à partir de 1959, par l'incorporation de produits classés précédemment dans le poste : « Biens de production destinés à divers secteurs de production : autres produits ».

5 Nouvelle rubrique, à partir de 1959, dont le contenu figurait auparavant en ordre principal dans le poste « Biens de production destinés à divers secteurs de la production : autres produits ».

6 Nouvelle rubrique, à partir de 1960, dont le contenu figurait auparavant dans les « Biens de production servant à divers secteurs de production : produits chimiques et autres produits ».

7 Nouvelle rubrique, à partir de 1960, dont le contenu figurait auparavant dans les « Biens de production servant à divers secteurs de production : combustibles liquides ».

8 Rubrique scindée, à partir de 1960, : voir note 7.

9 Nouvelle rubrique, à partir de 1960, dont le contenu figurait auparavant en ordre principal dans le poste : « Biens de production servant à divers secteurs de production : autres produits ».

10 Rubrique modifiée, voir notes 1, 4, 5, 6 et 9.

11 Nouvelle rubrique, à partir de 1959, dont le contenu figurait auparavant en ordre principal dans le poste « Biens de consommation durables ».

12 Rubrique modifiée :

a) en 1959 : voir note 11.

b) en 1960, par incorporation de produits venant des « Biens d'équipement » et par exclusion d'autres produits allant aux « Biens de production destinés aux industries métallurgiques et aux fabrications métalliques ».

13 Rubrique modifiée : voir note 12 b) et par des produits allant aux « Biens de production destinés aux industries métallurgiques et aux fabrications métalliques ».

VIII - 4 a. — INDICES DES VALEURS UNITAIRES MOYENNES

Base 1953 = 100

Source : Institut National de Statistiques. — Calculs B.N.B.

	1954	1955	1956	1957	1958	1959	1960	1961	1962	1961				1962			
										1er trim.	2e trim.	3e trim.	4e trim.	1er trim.	2e trim.	3e trim.	4e trim.
<b>IMPORTATIONS (C.I.F.)</b>																	
Biens de production .....	94,5	96,8	101,3	104,7	95,7	94,4	96,5	95,9	94,5	95,8	96,6	95,6	95,9	95,5	94,7	93,7	94,3
Biens de consommation .....	98,4	96,7	95,7	97,3	94,1	91,2	91,3	93,3	93,2	92,9	93,3	92,8	94,6	93,0	94,7	93,3	94,3
Biens d'équipement .....	93,6	95,9	94,3	102,3	101,6	93,6	99,1	102,8	108,4	103,9	106,7	104,4	105,1	108,8	108,1	110,3	108,4
<b>Ensemble ...</b>	<b>95,1</b>	<b>96,7</b>	<b>99,1</b>	<b>102,8</b>	<b>96,1</b>	<b>93,6</b>	<b>95,6</b>	<b>96,1</b>	<b>95,7</b>	<b>95,9</b>	<b>96,8</b>	<b>95,9</b>	<b>96,5</b>	<b>96,5</b>	<b>96,1</b>	<b>95,3</b>	<b>95,7</b>
<b>EXPORTATIONS (F.O.B.)</b>																	
Sidérurgie .....	88,5	98,9	110,2	118,0	104,0	96,9	107,1	102,4	97,4	103,6	103,5	102,3	100,8	98,5	97,6	96,6	96,8
Fabrications métalliques .....	90,1	94,0	97,3	107,5	104,1	99,1	96,8	98,6	99,1	98,3	98,3	98,8	100,2	100,0	99,3	99,7	99,3
Métaux non ferreux .....	95,7	110,7	121,1	99,2	83,6	93,1	97,5	92,5	91,4	91,8	94,7	91,1	92,7	92,8	91,8	90,1	91,1
Textiles .....	94,5	90,0	88,2	90,8	82,0	77,7	82,1	83,1	82,7	82,8	82,8	83,5	83,4	82,8	82,8	82,7	82,6
Produits chimiques .....	96,9	99,0	97,9	93,4	90,9	89,6	89,2	89,6	85,9	91,3	88,9	88,5	90,8	87,1	87,7	85,4	85,5
Industrie houillère .....	90,5	92,6	112,0	130,5	127,1	104,0	94,8	89,3	91,4	92,1	89,0	87,0	89,9	86,7	89,2	93,5	97,3
Industrie pétrolière .....	93,2	94,8	170,6	210,3	202,5	190,1	172,4	172,4	168,3	177,9	175,5	167,7	170,7	171,5	170,5	166,2	167,6
Verres et glaces .....	97,9	101,2	108,2	110,1	111,3	111,4	110,7	112,5	111,0	111,8	113,5	114,5	113,2	113,3	112,2	110,1	108,7
Produits agricoles .....	105,4	101,9	113,2	108,0	106,6	105,9	104,7	106,9	111,9	106,2	107,8	104,0	108,7	112,5	116,6	109,0	112,2
Ciments .....	100,1	96,9	102,0	101,6	102,6	100,1	97,0	101,6	100,9	99,4	98,3	103,1	104,8	105,2	100,8	100,6	98,2
Carrières .....	99,9	105,1	111,7	120,3	118,4	113,8	120,3	116,3	114,7	121,6	116,3	115,2	113,8	119,0	113,0	116,6	112,6
Céramiques .....	96,4	102,9	110,1	114,5	113,8	111,3	100,5	103,7	108,9	103,3	100,8	103,9	104,1	104,4	109,0	111,4	108,4
Bois et meubles .....	97,0	103,7	105,7	108,7	103,2	99,6	101,5	102,5	100,1	101,8	104,0	101,0	102,3	98,1	100,2	100,1	100,7
Peaux, cuirs et chaussures .....	89,4	82,5	83,2	89,2	86,0	93,7	95,1	94,8	93,5	95,9	90,4	96,2	95,9	98,3	93,2	93,5	96,2
Papier et livre .....	98,4	98,9	96,7	95,8	96,7	89,5	91,3	89,3	92,1	92,4	91,8	90,8	91,4	92,6	92,5	92,8	90,4
Tabacs manufacturés .....	92,8	94,5	93,0	94,7	93,3	88,9	89,3	93,8	104,2	89,1	93,8	95,9	96,5	97,9	103,8	114,7	101,5
Caoutchouc .....	93,0	96,7	96,6	92,7	88,6	86,3	82,1	78,4	76,4	79,6	77,7	78,4	78,1	76,4	78,4	76,0	74,6
Industries alimentaires .....	101,4	96,7	94,0	100,5	91,7	83,5	83,5	83,5	82,1	83,4	83,4	84,0	84,3	82,7	81,3	82,2	84,0
Divers .....	84,2	85,1	87,6	106,5	102,5	101,6	97,7	92,3	90,0	92,7	95,1	89,3	92,5	86,9	99,8	85,6	93,2
<b>Ensemble ...</b>	<b>92,8</b>	<b>96,6</b>	<b>101,5</b>	<b>105,8</b>	<b>98,3</b>	<b>94,8</b>	<b>97,1</b>	<b>96,2</b>	<b>94,9</b>	<b>96,5</b>	<b>96,5</b>	<b>95,8</b>	<b>96,5</b>	<b>95,5</b>	<b>95,4</b>	<b>94,5</b>	<b>94,9</b>
<b>INDICES DES TERMES DE L'ECHANGE <sup>1</sup></b>																	
<b>Ensemble ...</b>	<b>97,6</b>	<b>99,9</b>	<b>102,4</b>	<b>102,9</b>	<b>102,3</b>	<b>101,3</b>	<b>101,6</b>	<b>100,1</b>	<b>99,2</b>	<b>100,6</b>	<b>99,7</b>	<b>99,9</b>	<b>100,0</b>	<b>99,0</b>	<b>99,3</b>	<b>99,2</b>	<b>99,2</b>

<sup>1</sup> Indices des termes de l'échange :  $\frac{\text{indice des valeurs unitaires moyennes à l'exportation (f.o.b.)}}{\text{indice des valeurs unitaires moyennes à l'importation (c.i.f.)}}$

### VIII - 4 b. — INDICES DU VOLUME

Base 1953 = 100

Source : Institut National de Statistique. — Calculs B.N.B.

	1954	1955	1956	1957	1958	1959	1960	1961	1962	1961				1962			
										1er trim.	2e trim.	3e trim.	4e trim.	1er trim.	2e trim.	3e trim.	4e trim.
<b>IMPORTATIONS (G.I.F.)</b>																	
Biens de production .....	113,6	124,5	136,7	137,4	131,6	146,5	163,8	172,3	191,6	172,0	173,5	163,8	184,4	186,9	192,1	178,3	206,6
Biens de consommation .....	101,2	108,4	118,7	129,1	129,2	143,3	157,1	165,6	170,4	169,2	166,7	160,4	173,9	168,4	169,7	165,8	188,0
Biens d'équipement .....	110,5	114,4	142,8	137,4	141,7	159,4	174,2	209,4	228,9	200,5	208,3	197,4	215,1	219,7	227,2	215,7	243,5
<b>Ensemble ...</b>	<b>110,6</b>	<b>119,7</b>	<b>133,8</b>	<b>135,7</b>	<b>132,4</b>	<b>147,5</b>	<b>163,9</b>	<b>175,2</b>	<b>191,5</b>	<b>174,6</b>	<b>175,9</b>	<b>166,7</b>	<b>185,7</b>	<b>186,9</b>	<b>191,7</b>	<b>180,1</b>	<b>207,3</b>
<b>EXPORTATIONS (F.O.B.)</b>																	
Sidérurgie .....	107,0	131,2	143,3	140,1	140,8	156,0	179,4	165,4	179,1	146,4	178,1	168,6	169,4	182,1	187,7	171,4	176,6
Fabrications métalliques .....	114,9	131,6	137,8	137,4	149,1	162,7	194,6	210,6	245,6	205,1	232,7	204,3	231,8	250,2	263,7	232,3	237,3
Métaux non ferreux .....	107,2	110,3	118,8	110,5	122,0	135,8	151,7	161,0	165,0	174,0	155,9	149,3	166,9	167,0	174,5	145,9	172,8
Textiles .....	110,2	119,8	133,2	134,9	122,6	146,6	158,8	170,4	194,3	167,8	169,8	160,7	184,4	194,3	194,3	180,5	211,6
Produits chimiques .....	115,7	125,2	137,6	152,5	161,2	186,3	185,7	198,7	209,8	198,1	204,6	199,6	195,0	219,4	223,1	205,5	202,3
Industrie houillère .....	130,0	163,7	121,0	108,7	78,9	62,2	65,0	71,6	69,5	58,2	71,2	80,1	76,8	76,8	71,1	66,8	63,4
Industrie pétrolière .....	104,8	128,0	160,3	140,3	171,3	171,5	177,8	166,4	183,4	136,5	164,8	194,2	170,2	193,5	185,5	186,7	164,1
Verres et glaces .....	117,0	153,9	163,6	145,6	159,6	207,8	229,4	231,7	269,5	200,7	214,0	258,5	226,6	275,3	283,1	246,8	272,0
Produits agricoles .....	112,9	131,1	151,7	137,1	191,1	185,2	191,3	211,2	263,8	237,2	183,5	199,1	271,3	250,9	216,1	295,5	320,4
Ciments .....	91,4	103,7	89,4	94,3	66,1	75,7	71,5	73,6	72,3	47,5	83,4	89,7	73,6	57,7	78,5	73,8	79,0
Carrières .....	103,1	114,8	126,4	125,8	116,1	129,3	136,5	152,7	178,7	122,0	161,5	165,2	165,7	149,5	191,3	195,5	188,7
Céramiques .....	119,5	135,8	147,6	124,9	112,9	136,3	195,0	259,0	221,7	189,5	281,2	297,6	290,6	229,0	245,5	206,9	235,4
Bois et meubles .....	110,5	162,0	187,1	179,6	158,4	205,0	257,1	325,5	454,7	276,4	333,7	326,8	408,3	417,3	460,9	427,1	545,5
Peaux, cuirs et chaussures .....	107,6	123,8	128,0	113,9	115,6	139,8	143,9	185,2	203,3	185,6	188,9	179,2	190,7	195,8	207,4	197,2	204,1
Papier et livre .....	125,9	146,8	180,4	202,8	206,0	234,8	274,7	288,7	333,2	274,4	297,8	277,7	284,9	328,0	334,6	343,6	373,3
Tabacs manufacturés .....	89,0	131,5	172,0	244,2	295,2	372,5	436,6	527,8	493,5	537,9	520,4	511,3	540,9	548,4	425,9	474,5	524,1
Caoutchouc .....	121,9	148,4	181,2	167,4	167,7	196,2	209,3	248,4	277,7	232,7	276,5	226,0	266,6	274,5	281,7	259,3	304,3
Industries alimentaires .....	74,3	96,0	97,2	92,7	100,3	113,1	130,9	154,6	186,4	142,2	143,1	159,3	174,4	179,0	185,4	170,1	213,5
Divers .....	85,6	94,8	110,8	85,9	86,8	101,9	120,2	128,4	133,4	138,7	120,4	123,7	135,2	156,3	96,6	155,0	125,2
<b>Ensemble ...</b>	<b>109,4</b>	<b>125,7</b>	<b>135,3</b>	<b>131,8</b>	<b>134,7</b>	<b>150,3</b>	<b>168,3</b>	<b>175,0</b>	<b>195,3</b>	<b>167,6</b>	<b>179,9</b>	<b>173,0</b>	<b>185,1</b>	<b>197,7</b>	<b>200,4</b>	<b>186,9</b>	<b>198,8</b>



VIII - 5. — ORIENTATION GEOGRAPHIQUE DU COMMERCE EXTERIEUR DE L'U.E.B.L.

(milliards de francs)

Source : Institut National de Statistique.

Moyennes mensuelles ou mois	Allemagne occidentale 1			France 1			Pays-Bas		
	importations	exportations	balance commerc.	importations	exportations	balance commerc.	importations	exportations	balance commerc.
1954	1,45	0,93	- 0,52	1,27	0,92	- 0,35	1,42	2,01	+ 0,59
1955	1,64	1,36	- 0,28	1,47	1,16	- 0,31	1,66	2,40	+ 0,83
1956	2,03	1,34	- 0,69	1,62	1,41	- 0,21	1,78	2,89	+ 1,11
1957	2,23	1,36	- 0,87	1,70	1,46	- 0,24	2,02	3,02	+ 1,00
1958	2,23	1,46	- 0,77	1,51	1,34	- 0,17	2,05	2,63	+ 0,58
1959	2,34	1,82	- 0,52	1,80	1,25	- 0,55	2,26	2,92	+ 0,66
1960	2,81	2,48	- 0,33	2,24	1,64	- 0,60	2,45	3,35	+ 0,90
1961	3,14	2,51	- 0,63	2,59	1,84	- 0,75	2,69	3,83	+ 1,14
1962	3,55	3,18	- 0,37	2,77	2,24	- 0,53	2,80	4,11	+ 1,31
1962 1 <sup>er</sup> trimestre	3,44	2,79	- 0,65	2,76	2,15	- 0,61	2,86	4,07	+ 1,21
2 <sup>e</sup> trimestre	3,48	3,17	- 0,31	2,72	2,30	- 0,42	2,65	4,15	+ 1,50
3 <sup>e</sup> trimestre	3,48	3,21	- 0,27	2,49	1,97	- 0,52	2,64	3,85	+ 1,21
4 <sup>e</sup> trimestre	3,79	3,56	- 0,23	3,10	2,53	- 0,57	3,07	4,36	+ 1,29
1963 1 <sup>er</sup> trimestre	3,56	3,25	- 0,31	2,93	2,59	- 0,34	2,92	3,98	+ 1,06
2 <sup>e</sup> trimestre	4,09	3,90	- 0,19	3,31	3,12	- 0,19	3,12	4,72	+ 1,60
3 <sup>e</sup> trimestre	4,10	3,78	- 0,32	2,89	2,72	- 0,17	3,10	4,54	+ 1,44
1962 Octobre	4,03	3,72	- 0,31	3,34	2,56	- 0,78	3,19	4,66	+ 1,47
Novembre	3,67	3,58	- 0,09	2,92	2,53	- 0,39	3,09	4,23	+ 1,14
Décembre	3,60	3,39	- 0,22	3,00	2,49	- 0,51	2,80	4,20	+ 1,40
1963 Janvier	3,08	2,97	- 0,11	2,76	2,59	- 0,17	2,70	3,60	+ 0,90
Février	3,47	3,02	- 0,45	2,86	2,24	- 0,62	2,74	3,68	+ 0,94
Mars	4,12	3,77	- 0,35	3,14	2,94	- 0,20	3,20	4,67	+ 1,47
Avril	4,16	4,02	- 0,14	3,35	3,42	+ 0,07	3,10	4,70	+ 1,60
Mai	4,20	4,02	- 0,18	3,43	3,02	- 0,41	3,26	4,95	+ 1,69
Juin	3,86	3,68	- 0,18	3,11	2,91	- 0,20	2,96	4,49	+ 1,53
Juillet	3,88	3,60	- 0,28	2,95	2,92	- 0,03	2,80	5,15	+ 2,35
Août	3,99	3,75	- 0,24	2,74	2,09	- 0,65	2,97	3,91	+ 0,94
Septembre	4,36	3,99	- 0,37	2,91	3,15	+ 0,24	3,44	4,55	+ 1,11
Octobre	4,66	4,36	- 0,30	3,95	3,39	- 0,56	3,74	5,36	+ 1,62
Moyennes mensuelles ou mois	Italie			Communauté Economique Européenne			Total métropoles O.C.D.E. 2		
	importations	exportations	balance commerc.	importations	exportations	balance commerc.	importations	exportations	balance commerc.
1954	0,16	0,27	+ 0,11	4,30	4,13	- 0,17	6,07	6,05	- 0,02
1955	0,18	0,25	+ 0,07	4,87	5,17	+ 0,30	6,78	7,44	+ 0,66
1956	0,20	0,26	+ 0,07	5,63	5,90	+ 0,27	7,75	8,26	+ 0,51
1957	0,27	0,28	+ 0,01	6,22	6,12	- 0,10	8,47	8,42	- 0,05
1958	0,28	0,29	+ 0,01	6,01	5,72	- 0,29	8,03	7,92	- 0,11
1959	0,34	0,36	+ 0,02	6,74	6,35	- 0,39	8,94	8,71	- 0,23
1960	0,39	0,48	+ 0,09	7,89	7,95	+ 0,06	10,35	10,78	+ 0,43
1961	0,48	0,53	+ 0,05	8,90	8,71	- 0,19	11,61	11,68	+ 0,17
1962	0,56	0,72	+ 0,16	9,68	10,25	+ 0,57	12,50	13,25	+ 0,75
1962 1 <sup>er</sup> trimestre	0,56	0,69	+ 0,13	9,62	9,70	+ 0,08	12,37	12,79	+ 0,42
2 <sup>e</sup> trimestre	0,55	0,68	+ 0,13	9,40	10,30	+ 0,90	12,20	13,29	+ 1,09
3 <sup>e</sup> trimestre	0,57	0,63	+ 0,06	9,18	9,66	+ 0,48	11,77	12,47	+ 0,70
4 <sup>e</sup> trimestre	0,57	0,86	+ 0,29	10,53	11,31	+ 0,78	13,68	14,45	+ 0,77
1963 1 <sup>er</sup> trimestre	0,62	0,93	+ 0,31	10,03	10,75	+ 0,72	12,94	13,83	+ 0,89
2 <sup>e</sup> trimestre	0,71	0,99	+ 0,28	11,23	12,73	+ 1,50	14,40	16,05	+ 1,65
3 <sup>e</sup> trimestre	0,82	1,08	+ 0,26	10,91	12,12	+ 1,21	13,85	15,21	+ 1,36
1962 Octobre	0,65	0,91	+ 0,26	11,21	11,85	+ 0,64	14,42	15,04	+ 0,62
Novembre	0,52	0,81	+ 0,29	10,20	11,15	+ 0,95	13,27	14,50	+ 1,23
Décembre	0,54	0,85	+ 0,31	9,94	10,93	+ 0,99	13,00	13,81	+ 0,81
1963 Janvier	0,58	0,88	+ 0,30	9,12	10,04	+ 0,92	11,77	13,23	+ 1,46
Février	0,60	0,86	+ 0,26	9,67	9,80	+ 0,13	12,50	12,47	- 0,03
Mars	0,69	1,04	+ 0,35	11,15	12,42	+ 1,27	14,38	15,77	+ 1,39
Avril	0,71	0,99	+ 0,28	11,32	13,13	+ 1,81	14,31	16,48	+ 2,17
Mai	0,74	0,95	+ 0,21	11,63	12,94	+ 1,31	14,87	16,34	+ 1,47
Juin	0,68	1,04	+ 0,36	10,61	12,12	+ 1,51	13,85	15,34	+ 1,49
Juillet	0,78	0,98	+ 0,20	10,41	12,65	+ 2,24	13,24	15,86	+ 2,62
Août	0,82	1,02	+ 0,20	10,52	10,77	+ 0,25	13,54	13,88	+ 0,34
Septembre	0,80	1,25	+ 0,45	11,51	12,94	+ 1,43	14,34	15,91	+ 1,57
Octobre	0,95	1,33	+ 0,38	13,30	14,44	+ 1,14	17,05	18,67	+ 1,62

1 La Sarre est incluse dans la France jusqu'au 1<sup>er</sup> semestre 1959 et dans l'Allemagne occidentale à partir du 2<sup>e</sup> semestre 1959.

2 Y compris l'Espagne à partir de 1960.

VIII - 5. — ORIENTATION GEOGRAPHIQUE DU COMMERCE EXTERIEUR DE L'U.E.B.L.

(milliards de francs)

Source : Institut National de Statistique.

Moyennes mensuelles ou mois	Etats-Unis			Royaume-Uni			Pays de la zone sterling autres que le Royaume-Uni		
	importations	exportations	balance commerc.	importations	exportations	balance commerc.	importations	exportations	balance commerc.
1954	1,09	0,77	- 0,32	0,89	0,60	- 0,29	0,93	0,69	- 0,24
1955	1,31	1,01	- 0,30	1,00	0,74	- 0,26	1,12	0,80	- 0,32
1956	1,70	1,26	- 0,44	1,10	0,84	- 0,26	1,14	0,94	- 0,20
1957	1,77	1,09	- 0,68	1,17	0,74	- 0,43	1,18	0,87	- 0,31
1958	1,29	1,17	- 0,12	0,98	0,72	- 0,26	0,95	0,80	- 0,15
1959	1,35	1,81	+ 0,46	1,19	0,81	- 0,38	1,11	0,68	- 0,43
1960	1,63	1,49	- 0,14	1,21	0,87	- 0,34	0,95	0,83	- 0,12
1961	1,56	1,50	- 0,06	1,33	0,86	- 0,47	0,94	0,81	- 0,13
1962	1,88	1,72	- 0,16	1,53	0,90	- 0,63	1,14	0,74	- 0,40
1962 1 <sup>er</sup> trimestre	1,81	1,94	+ 0,13	1,48	0,85	- 0,63	1,18	0,83	- 0,35
2 <sup>e</sup> trimestre	2,04	1,83	- 0,21	1,54	0,88	- 0,66	1,27	0,68	- 0,59
3 <sup>e</sup> trimestre	1,67	1,61	- 0,06	1,44	0,87	- 0,57	0,93	0,68	- 0,25
4 <sup>e</sup> trimestre	2,00	1,52	- 0,48	1,65	0,99	- 0,66	1,17	0,78	- 0,39
1963 1 <sup>er</sup> trimestre	1,77	1,53	- 0,24	1,69	1,04	- 0,65	1,19	0,86	- 0,33
2 <sup>e</sup> trimestre	1,97	1,72	- 0,25	1,84	1,23	- 0,61	1,37	0,80	- 0,57
3 <sup>e</sup> trimestre	1,90	1,83	- 0,07	1,62	1,11	- 0,51	1,42	0,73	- 0,69
1962 Octobre	1,86	1,80	- 0,06	1,77	0,95	- 0,82	0,99	0,90	- 0,09
Novembre	2,06	1,61	- 0,45	1,58	1,06	- 0,52	0,87	0,74	- 0,13
Décembre	1,99	1,18	- 0,81	1,55	0,95	- 0,60	1,51	0,62	- 0,89
1963 Janvier	1,54	1,27	- 0,27	1,43	1,08	- 0,35	1,19	0,89	- 0,30
Février	1,62	1,51	- 0,11	1,72	0,91	- 0,81	1,06	0,80	- 0,26
Mars	2,11	1,80	- 0,31	1,90	1,13	- 0,77	1,29	0,88	- 0,41
Avril	2,05	1,75	- 0,30	1,67	1,17	- 0,50	1,26	0,82	- 0,44
Mai	1,78	1,88	+ 0,10	1,88	1,28	- 0,60	1,32	0,82	- 0,50
Juin	2,07	1,53	- 0,54	1,94	1,23	- 0,71	1,16	0,76	- 0,40
Juillet	1,88	2,00	+ 0,12	1,60	1,21	- 0,39	1,49	0,85	- 0,64
Août	1,88	1,54	- 0,34	1,64	1,09	- 0,55	1,35	0,68	- 0,67
Septembre	1,86	1,96	+ 0,10	1,54	1,04	- 0,50	1,00	0,67	- 0,33
Octobre	2,23	2,42	+ 0,19	2,06	1,54	- 0,52	0,93	0,96	+ 0,03
Moyennes mensuelles ou mois	Amérique latine <sup>1</sup>			Congo et Ruanda-Urundi			Europe orientale		
	importations	exportations	balance commerc.	importations	exportations	balance commerc.	importations	exportations	balance commerc.
1954	0,75	0,50	- 0,25	0,82	0,52	- 0,30	0,31	0,38	+ 0,07
1955	0,60	0,55	- 0,05	0,97	0,55	- 0,42	0,36	0,41	+ 0,05
1956	0,70	0,55	- 0,15	1,01	0,59	- 0,42	0,43	0,45	+ 0,02
1957	0,65	0,80	+ 0,15	0,79	0,58	- 0,21	0,44	0,40	- 0,04
1958	0,63	0,77	+ 0,14	0,69	0,49	- 0,20	0,39	0,37	- 0,02
1959	0,63	0,72	+ 0,09	0,81	0,38	- 0,43	0,46	0,37	- 0,09
1960	0,75	0,68	- 0,07	1,11	0,26	- 0,85	0,50	0,57	+ 0,07
1961	0,72	0,64	- 0,08	0,96	0,19	- 0,77	0,56	0,55	- 0,01
1962	0,85	0,58	- 0,27	0,76	0,21	- 0,55	0,61	0,50	- 0,11
1962 1 <sup>er</sup> trimestre	0,71	0,67	- 0,04	0,69	0,26	- 0,43	0,51	0,54	+ 0,03
2 <sup>e</sup> trimestre	0,93	0,59	- 0,34	0,88	0,22	- 0,66	0,52	0,57	+ 0,05
3 <sup>e</sup> trimestre	0,83	0,55	- 0,28	0,77	0,20	- 0,57	0,65	0,46	- 0,19
4 <sup>e</sup> trimestre	0,91	0,51	- 0,40	0,71	0,16	- 0,55	0,78	0,44	- 0,34
1963 1 <sup>er</sup> trimestre	0,89	0,44	- 0,45	0,72	0,17	- 0,55	0,52	0,38	- 0,14
2 <sup>e</sup> trimestre	0,86	0,45	- 0,41	0,67	0,18	- 0,49	0,63	0,47	- 0,16
3 <sup>e</sup> trimestre	0,98	0,46	- 0,52	0,72	0,20	- 0,52	0,76	0,47	- 0,29
1962 Octobre	0,77	0,61	- 0,16	0,75	0,19	- 0,56	0,81	0,45	- 0,36
Novembre	0,84	0,50	- 0,34	0,40	0,17	- 0,23	0,70	0,44	- 0,26
Décembre	1,03	0,39	- 0,64	0,95	0,11	- 0,84	0,73	0,41	- 0,32
1963 Janvier	0,85	0,49	- 0,36	1,05	0,18	- 0,87	0,53	0,41	- 0,12
Février	0,84	0,37	- 0,47	0,49	0,17	- 0,32	0,50	0,28	- 0,22
Mars	0,93	0,46	- 0,47	0,60	0,16	- 0,44	0,51	0,45	- 0,06
Avril	0,86	0,45	- 0,41	0,76	0,18	- 0,58	0,51	0,44	- 0,07
Mai	0,90	0,44	- 0,46	0,89	0,17	- 0,72	0,63	0,56	- 0,07
Juin	0,74	0,47	- 0,27	0,30	0,20	- 0,10	0,72	0,41	- 0,31
Juillet	0,93	0,48	- 0,45	0,63	0,19	- 0,44	0,71	0,46	- 0,25
Août	1,01	0,52	- 0,49	0,85	0,18	- 0,67	0,84	0,41	- 0,43
Septembre	0,95	0,38	- 0,57	0,61	0,23	- 0,38	0,68	0,52	- 0,16
Octobre	1,06	0,59	- 0,47	0,79	0,26	- 0,53	0,75	0,52	- 0,23

<sup>1</sup> Comprend : Amérique Centrale, Amérique du Sud et Mexique.

Références bibliographiques : Bulletin mensuel du Commerce extérieur de l'U.E.B.L. — Annuaire statistique de la Belgique. — Bulletin de Statistique de l'I.N.S. — Industrie, revue de la F.I.B. — L'industrie textile belge, revue mensuelle de Febeltex. — Bulletin commercial belge de l'Office belge du Commerce extérieur. — Revue Commerciale de la Chambre Néerlandaise pour la Belgique et le Luxembourg. — Bulletins statistiques : commerce extérieur (O.C.D.E.). — Statistical Papers : Direction of International Trade (O.N.U.), Bulletin général de Statistiques (Office statistique des Communautés européennes). — Recherches économiques de Louvain (I.R.E.S.P.). — cfr. N.B. du tableau VIII - 2.

## IX. — BALANCE DES PAIEMENTS

### IX - 1. — BALANCE DES PAIEMENTS DE L'UNION ECONOMIQUE BELGO-LUXEMBOURGEOISE \*

Chiffres annuels — Ancienne série

(milliards de francs)

	1952	1953	1954	1955	1956	1957	1958	1959	1960	1961
<b>A. Transactions sur biens et services.</b>										
1. Opérations sur marchandises <sup>1</sup> :										
1.1. Exportations - Importations (f.o.b.) <sup>2</sup> .....	+ 11,1	- 1,7	- 5,9	+ 1,5	+ 1,0	- 6,4	+ 0,9	- 4,2	- 1,9	- 5,7
1.2. Travail à façon .....	+ 3,1	+ 2,1	+ 1,6	+ 2,0	+ 2,6	+ 2,6	+ 2,4	+ 1,8	+ 2,6	+ 3,4
1.3. Opérations d'arbitrage .....	+ 1,1	+ 1,5	+ 1,7	+ 1,4	+ 1,9	+ 2,6	+ 1,2	+ 0,6	+ 0,6	+ 2,3
2. Or non monétaire .....	- 0,1	...	...	- 0,1	- 0,8	- 1,1	...	- 0,6	- 0,6	- 1,1
3. Transports <sup>3</sup> .....	- 4,6	- 2,3	- 2,7	+ 1,1	+ 0,8	+ 3,0	+ 2,8	+ 2,5	+ 1,2	- 0,6
4. Primes et indemnités d'assurances .....	- 0,2	...	- 0,1	- 0,7	- 0,6	- 0,6	- 0,7	- 0,7	- 0,9	- 0,7
5. Déplacements à l'étranger <sup>1 3</sup> .....	- 1,5	- 0,8	- 0,2	+ 0,3	+ 1,0	+ 1,1	+ 3,3	- 1,4	- 1,4	- 1,1
6. Revenus d'investissements .....	+ 0,8	+ 1,1	+ 1,1	+ 2,1	+ 3,5	+ 3,3	+ 2,5	+ 1,1	+ 2,3	+ 2,4
7. Transactions des pouvoirs publics non comprises ailleurs .....	+ 0,6	- 0,4	- 1,1	- 0,2	- 1,0	+ 0,1	- 0,6	- 2,2	- 2,4	- 2,7
8. Autres .....	+ 0,6	+ 0,5	+ 1,8	+ 2,4	+ 3,6	+ 3,9	+ 5,7	+ 4,3	+ 5,4	+ 5,6
Total des transactions sur biens et services ...	+ 10,9	...	- 3,8	+ 9,8	+ 12,0	+ 8,5	+ 17,5	+ 1,2	+ 4,9	+ 1,8
<b>B. Transferts.</b>										
9. Transferts privés .....	+ 0,2	+ 0,4	+ 1,0	+ 1,1	+ 1,3	+ 1,5	+ 1,2	+ 3,2	+ 3,1	+ 3,5
10. Transferts de l'Etat ...	+ 0,4	+ 0,2	...	...	...	...	...	- 0,8	- 2,5	- 0,8
Total des transferts ...	+ 0,6	+ 0,6	+ 1,0	+ 1,1	+ 1,3	+ 1,5	+ 1,2	+ 2,4	+ 0,6	+ 2,7
<b>C. Mouvements des capitaux.</b>										
11. Etat .....				+ 2,3	- 3,8	+ 0,8 <sup>5</sup>	+ 1,2	- 3,0	+ 3,2	- 5,8
12. Autres pouvoirs publics .....				+ 0,2	+ 0,2	- 0,2	...	- 0,8	+ 1,7	+ 0,1
13. Organismes paraétatiques d'exploitation .....	- 3,7	+ 1,4	+ 2,6	...	...	...	+ 1,8	- 0,1	- 0,1	+ 1,9
14. Organismes paraétatiques de crédit .....				...	...	+ 0,8	- 0,6	- 0,5	+ 0,1	+ 0,2
15. Autres :										
15.1 Court terme recensé .....	- 1,3	+ 0,4	+ 0,5	- 0,5	+ 1,0	- 0,9	- 0,1	- 1,2	+ 0,2	- 1,3
15.2 Transactions identifiées en valeurs mobilières <sup>4</sup> :										
a) valeurs belges .....	—	—	—	—	—	—	—	—	+ 0,5	+ 1,5
b) valeurs étrang. ....	—	—	—	—	—	—	—	—	- 4,5	- 4,7
15.3 Autres <sup>1 3 4</sup> .....	- 1,5	- 2,4	- 3,9	- 7,2	- 9,0	- 6,6 <sup>5</sup>	- 4,9	- 0,3	+ 1,3	+ 5,5
Total du mouvement des capitaux ...	- 6,5	- 0,6	- 0,8	- 5,2	- 11,6	- 6,1	- 2,6	- 5,9	+ 2,4	- 2,6
<b>D. Opérations non déterminées <sup>1</sup></b>	—	—	—	- 1,3	- 1,8	- 2,2	- 0,7	- 1,9	- 2,1	- 1,9
<b>E. Erreurs et omissions .....</b>	- 1,6	+ 0,1	...	...	+ 0,5	+ 0,4	+ 0,5	+ 0,1	+ 0,4	+ 0,6
<b>Total correspondant au mouvement des avoirs extérieurs nets des organismes monétaires .....</b>	+ 3,4	+ 0,1	- 3,6	+ 4,4	+ 0,4	+ 2,1	+ 15,9	- 4,1	+ 6,2	+ 0,6

\* Les balances des années 1952 à 1954 ne sont pas strictement comparables à celles des années suivantes.

<sup>1</sup> Les opérations non déterminées paraissent comprendre surtout des opérations sur marchandises (rubrique 1), des déplacements à l'étranger (rubrique 5) et des mouvements de capitaux (rubrique 15.3) sans qu'il soit possible de les ventiler entre ces différentes rubriques pour toutes les années couvertes par le présent tableau. Une telle ventilation est possible cependant pour 1961 et elle a été effectuée au tableau IX 2. Elle n'a, par contre, pas été effectuée dans le présent tableau, car si elle l'avait été, les chiffres de 1961 n'auraient plus été comparables à ceux des années antérieures.

<sup>2</sup> La rubrique 1.1 « Exportations et importations f.o.b. » comprend, en principe, les dépenses de transports autres que celles afférentes à l'importation des marchandises.

<sup>3</sup> Il n'est pas toujours aisé de faire le départ entre les déplacements à l'étranger et les mouvements de capitaux qui doivent être recensés sous la rubrique 15.3 « Autres ». Il semble qu'en 1955, 1956 et 1957, le solde de la première de ces rubriques a été en réalité moins favorable et le solde de la seconde plus favorable qu'il ne ressort du présent tableau, tandis qu'en 1958 l'inverse paraît avoir été le cas. On ne dispose cependant pas d'éléments suffisamment précis pour pouvoir rectifier les chiffres.

<sup>4</sup> Pour les années 1960 et 1961, des transactions sur valeurs mobilières (rubrique 15.2) ont pu être isolées des autres mouvements de capitaux du secteur privé (rubrique 15.3); pour la période 1952-1959, cette répartition n'a pu être effectuée, faute d'informations.

<sup>5</sup> Les entrées de capitaux incluses dans la rubrique 11 « Etat » et les sorties de capitaux recensées dans la rubrique 15.3 « Autres » comprennent la partie de l'emprunt de \$ 30 millions de l'Etat belge sur le marché américain qui a été souscrite par des résidents belgo-luxembourgeois; le montant de ces souscriptions n'est cependant pas connu.

**IX — BALANCE DES PAIEMENTS DE L'U.E.B.L. <sup>1</sup>**

(milliards de francs)

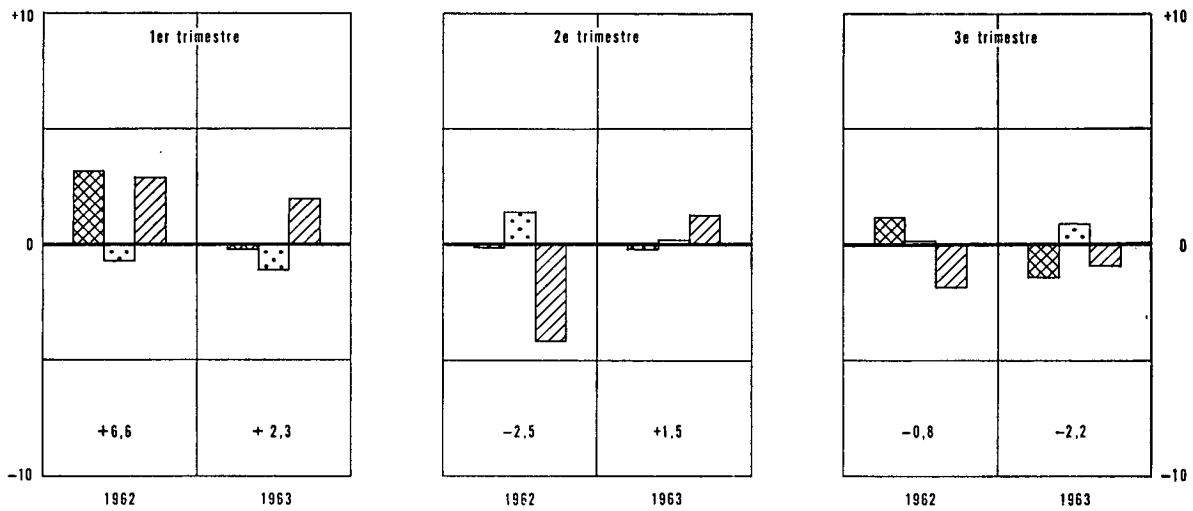
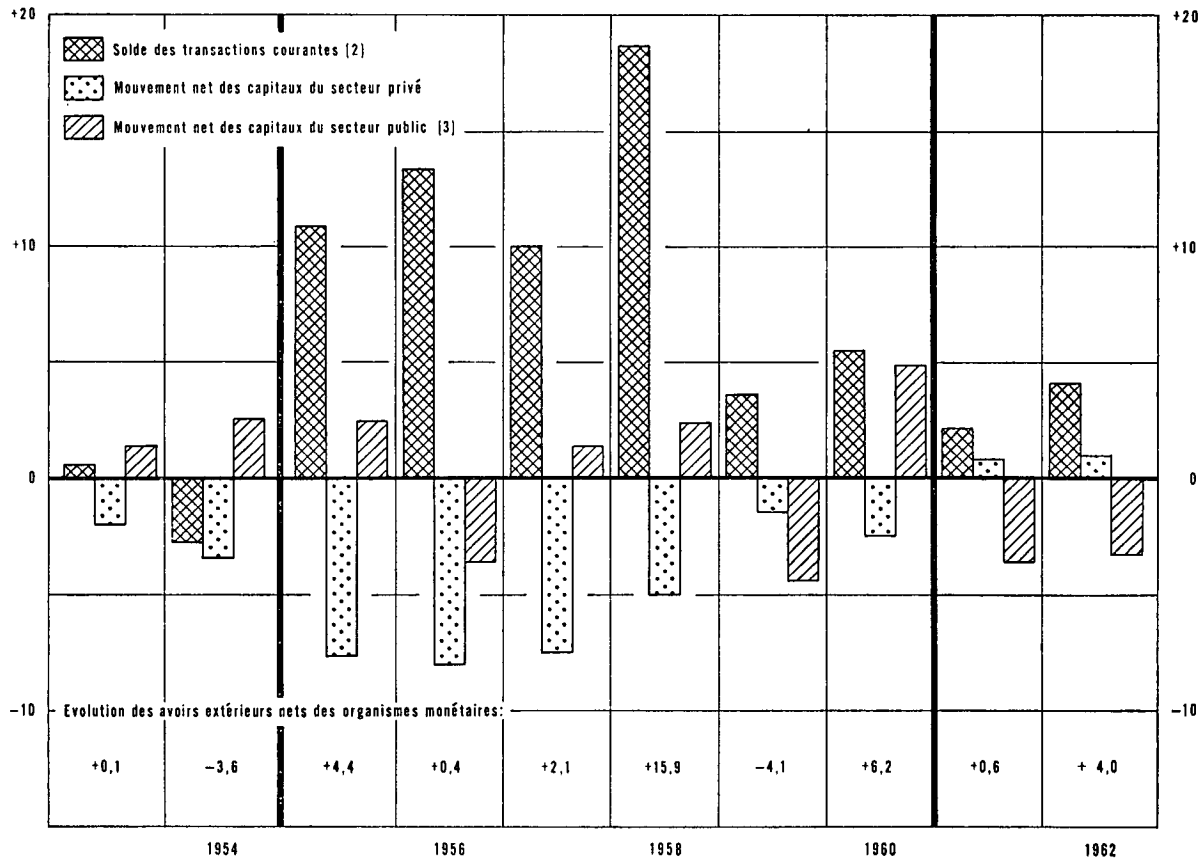

<sup>1</sup> Les balances des années 1959 et 1964 ne sont pas strictement comparables à celles des années suivantes. En outre, les balances des années 1961 et 1962 ne peuvent être rapprochées exactement de celles des années antérieures en raison notamment de la ventilation, pour ces deux années, de la rubrique « Opérations non déterminées » entre le « Solde des transactions courantes » et le « Mouvement net des capitaux du secteur privé ».

<sup>2</sup> Les transactions courantes groupent les transactions sur biens et services, les transferts privés et les transferts de l'Etat.

<sup>3</sup> Le secteur public comprend l'Etat, les pouvoirs publics subordonnés et les organismes paraétatiques administratifs, d'exploitation et de crédit.

**IX - 2. — BALANCE GENERALE DES PAIEMENTS  
DE L'UNION ECONOMIQUE BELGO-LUXEMBOURGEOISE**

Chiffres semestriels et annuels — Nouvelle série \*

(milliards de francs)

	1961			1962			1963
	1er semestre	2 <sup>e</sup> semestre	Année	1er semestre	2 <sup>e</sup> semestre	Année	1er semestre P
<b>A. Transactions sur biens et services :</b>							
1. Opérations sur marchandises :							
1.1 Exportations et importations <sup>1</sup>	- 5,0	- 1,1	- 6,1	- 2,9	- 3,5	- 6,4	- 2,7
1.2 Travail à façon .....	+ 1,4	+ 1,3	+ 2,7	+ 2,0	+ 1,8	+ 3,8	+ 1,7
1.3 Opérations d'arbitrage .....	+ 1,2	+ 1,1	+ 2,3	+ 2,0	+ 1,1	+ 3,1	+ 0,9
2. Or non monétaire .....	- 0,4	- 0,5	- 0,9	- 0,2	- 0,3	- 0,5	- 0,1
3. Frets et assurances pour le transport de marchandises <sup>2</sup> .....	- 0,3 <sup>a</sup>	- 0,1 <sup>a</sup>	- 0,4 <sup>a</sup>	+ 0,4	+ 0,3	+ 0,7	...
4. Autres frais de transport .....				- 0,1	- 0,1	- 0,2	+ 0,4
5. Déplacements à l'étranger .....	- 1,8	- 0,6	- 2,4	- 1,2	- 1,0	- 2,2	- 1,3
6. Revenus d'investissements .....	+ 0,9	+ 1,1	+ 2,0	- 0,3	+ 1,2	+ 0,9	- 0,7
7. Transactions des pouvoirs publics non comprises ailleurs .....	- 0,6	- 0,6	- 1,2	...	- 1,8	- 1,8	- 1,3
8. Autres :							
8.1 Ouvriers frontaliers .....	+ 1,6	+ 1,7	+ 3,3	+ 1,9	+ 1,8	+ 3,7	+ 1,9
8.2 Autres .....	+ 0,8	+ 1,0	+ 1,8	+ 0,7	+ 0,8	+ 1,5	+ 0,6
<b>Total des transactions sur biens et services</b>	<b>- 2,2</b>	<b>+ 3,3</b>	<b>+ 1,1</b>	<b>+ 2,3</b>	<b>+ 0,3</b>	<b>+ 2,6</b>	<b>- 0,6</b>
<b>B. Transferts :</b>							
9. Transferts privés .....	+ 0,8	+ 2,2	+ 3,0	+ 1,3	+ 1,3	+ 2,6	+ 1,4
10. Transferts de l'Etat .....	- 0,5	- 1,4	- 1,9	- 0,5	- 0,6	- 1,1	- 1,2
<b>Total des transferts ...</b>	<b>+ 0,3</b>	<b>+ 0,8</b>	<b>+ 1,1</b>	<b>+ 0,8</b>	<b>+ 0,7</b>	<b>+ 1,5</b>	<b>+ 0,2</b>
<b>C. Mouvement des capitaux :</b>							
11. Etat .....	- 6,2	+ 0,4	- 5,8	- 1,3	- 1,5	- 2,8	+ 2,8
12. Autres pouvoirs publics .....	...	+ 0,1	+ 0,1	+ 0,3	+ 0,1	+ 0,4	...
13. Organismes paraétatiques d'exploitation .....	+ 0,5	+ 1,4	+ 1,9	+ 0,3	- 0,4	- 0,1	...
14. Organismes paraétatiques de crédit .....	+ 0,1	+ 0,1	+ 0,2	- 0,6	- 0,1	- 0,7	+ 0,5
15. Autres :							
15.1 Court terme recensé .....	+ 0,1	- 1,4	- 1,3	- 0,3	+ 0,1	- 0,2	- 0,8
15.2 Transactions identifiées en valeurs mobilières :							
a) valeurs belges .....	+ 1,1	+ 0,4	+ 1,5	+ 0,6	+ 0,2	+ 0,8	+ 0,4
b) valeurs étrangères .....	- 3,6	- 1,1	- 4,7	- 1,4	- 1,6	- 3,0	- 2,7
15.3 Autres .....	+ 2,3	+ 3,1	+ 5,4	+ 1,8	+ 1,6	+ 3,4	+ 2,2
<b>Total du mouvement des capitaux ...</b>	<b>- 5,7</b>	<b>+ 3,0</b>	<b>- 2,7</b>	<b>- 0,6</b>	<b>- 1,6</b>	<b>- 2,2</b>	<b>+ 2,4</b>
16. Erreurs et omissions .....	...	+ 1,1	+ 1,1	+ 1,6	+ 0,5	+ 2,1	+ 1,8
<b>17. Total correspondant au mouvement des avoirs extérieurs nets des organismes monétaires .....</b>	<b>- 7,6</b>	<b>+ 8,2</b>	<b>+ 0,6</b>	<b>+ 4,1</b>	<b>- 0,1</b>	<b>+ 4,0</b>	<b>+ 3,8</b>

\* Diverses modifications, apportées pour suivre les prescriptions du « Balance of Payments Manual » du Fonds Monétaire International ont eu pour effet de rompre la continuité des séries statistiques disponibles en matière de balance des paiements.

La nouvelle série diffère essentiellement de la série 1955-1961 du tableau IX-1 sur les points suivants :

- les importations comprennent désormais la valeur de certaines marchandises qui étaient antérieurement considérées comme étant travaillées à façon et les exportations, cette même valeur majorée du coût du transport depuis le pays d'origine jusqu'en U.E.B.L. et du coût de la transformation;
- les frais de transport et d'assurances sont actuellement ventilés suivant le nouveau schéma prévu par la 8<sup>e</sup> édition du « Balance of Payments Manual »;
- la méthode employée antérieurement pour obtenir une évaluation I.O.B. des importations a été abandonnée. Il en résulte qu'une partie des dépenses de transport et d'assurances afférentes aux importations est actuellement comprise dans celles-ci;
- les transactions qui étaient rangées antérieurement sous la rubrique « Opérations non déterminées » ont pu actuellement être ventilées en « Opérations sur marchandises » (rubrique 1) « Déplacements à l'étranger » (rubrique 5) et « Autres mouvements de capitaux » (rubrique 15);
- les dépenses courantes d'institutions européennes dont le siège est en U.E.B.L. ont été transférées de la rubrique 8 « Autres services » à la rubrique 7 « Transactions des pouvoirs publics non comprises ailleurs ».

Une description plus complète des écarts entre la nouvelle et les anciennes séries est donnée dans le *Bulletin d'Information et de Documentation* de mai 1963, pp. 432 à 435.

<sup>1</sup> Pour une partie des importations, les chiffres sont c.i.f., c'est-à-dire qu'ils comprennent les frets et assurances pour le transport de ces importations.

<sup>2</sup> Cette rubrique ne comprend, en dépenses, qu'une partie des frets et assurances pour le transport des importations. L'autre partie n'a pu être dissociée des importations auxquelles elle se rapporte et est donc englobée dans les dépenses de la rubrique 1.1 « Exportations et importations » (cf. note 1).

<sup>3</sup> Pour 1961, sont seuls disponibles des chiffres couvrant à la fois les rubriques 3 « Frets et assurances pour le transport de marchandises » et 4 « Autres frais de transport ». Au surplus, ces chiffres ne sont pas entièrement comparables aux chiffres combinés des rubriques 3 et 4 pour 1962. Ils ne comprennent ni les recettes et dépenses d'assurance pour le transport de marchandises qui, en 1962, sont incluses dans la rubrique 8, ni les achats et ventes de provisions de bord et les recettes et dépenses pour le transport de personnes qui, en 1962, sont inclus dans la rubrique 4.

**IX - 3. — BALANCE DES PAIEMENTS  
DE L'UNION ECONOMIQUE BELGO-LUXEMBOURGEOISE <sup>1</sup>**

Chiffres trimestriels

(milliards de francs)

Soldes (crédit moins débit)	1961	1962				1963		
	4 <sup>e</sup> trimestre	1 <sup>er</sup> trimestre	2 <sup>e</sup> trimestre	3 <sup>e</sup> trimestre	4 <sup>e</sup> trimestre	1 <sup>er</sup> trimestre <i>p</i>	2 <sup>e</sup> trimestre <i>p</i>	3 <sup>e</sup> trimestre <i>p</i>
1. Transactions sur biens et services et transferts privés .....	+ 3,5	+ 3,4	+ 0,2	+ 1,4	+ 0,2	+ 0,7	+ 0,1	- 1,4
2. Transferts de l'Etat .....	- 1,2	- 0,2	- 0,3	- 0,2	- 0,4	- 0,9	- 0,3	- 0,2
3. Mouvement des capitaux des pouvoirs publics et des parastataux de crédit et d'exploitation .....	+ 2,2	+ 2,9	- 4,2	- 1,8	- 0,1	+ 2,0	+ 1,3	- 0,9
4. Mouvement des autres capitaux :								
4.1 Court terme recensé .....	- 0,4	- 1,2	+ 0,9	- 1,7	+ 1,8	- 0,7	- 0,1	+ 0,4
4.2 Autres .....	+ 1,5	+ 0,5	+ 0,5	+ 1,8	- 1,6	- 0,4	+ 0,3	+ 0,5
5. Erreurs et omissions .....	+ 0,4	+ 1,2	+ 0,4	- 0,3	+ 0,8	+ 1,6	+ 0,2	- 0,6
6. Total correspondant au mouvement des avoirs extérieurs nets des organismes monétaires .....	+ 6,0	+ 6,6	- 2,5	- 0,8	+ 0,7	+ 2,3	+ 1,5	- 2,2

<sup>1</sup> Certains chiffres du présent tableau diffèrent de ceux qui ont figuré dans ce tableau jusqu'au numéro de juin 1962 et de ceux qui figurent au tableau IX 1. La différence la plus importante est que les opérations non déterminées (rubrique D du tableau IX 1 et antérieurement rubrique 5 du présent tableau) ont été reclassées sous la rubrique 1 « Transactions sur biens et services » et sous la rubrique 4.2 « Mouvement des autres capitaux : Autres ». Cette nouvelle classification, plus précise que l'ancienne, sera désormais utilisée dans les balances des paiements qui seront publiées pour les années 1962 et ultérieures, avec des chiffres comparables pour 1961.

Références bibliographiques : *Statistiques Economiques belges 1941-1950* (B.N.B.). — *Bulletin d'Information et de Documentation* (B.N.B.) : XXXVIII<sup>e</sup> année, vol. I, n<sup>o</sup> 5, page 417 : « La balance des paiements de l'U.E.B.L. en 1962 ». — *Annuaire statistique de la Belgique*. — *L'économie belge en 1959* (M.A.E.). — *Recherches économiques de Louvain* (I.R.E.S.P.). — *Cahiers économiques de Bruxelles* (D.U.L.B.E.A.). — *Bulletin statistique* (O.C.D.E.). — *International Financial Statistics* (F.M.I.).

## X. — MARCHÉ DES CHANGES

### 1. — COURS OFFICIELS ARRÊTES PAR LES BANQUIERS REUNIS EN CHAMBRE DE COMPENSATION A BRUXELLES

(francs belges)

Moyennes journalières	1 \$ U.S.A.	1 fr. français ou 100 fr. français anciens	1 Livre Sterling	1 florin P.-B.	1 fr. suisse	1 Deutsche Mark	100 liras italien.	1 Cour. suéd.	1 Cour. norv.	1 Cour. dan.	1 \$ canadien		100 escudos	100 schillings autrich.
											câble	courrier		
1959 .....	49,96	10,19	140,33	13,24	11,56	11,96	8,05	9,66	7,01	7,25	52,110	52,108	174,98	193,14
1960 .....	49,86	10,17	139,98	13,22	11,54	11,96	8,03	9,65	6,99	7,23	51,427	51,425	174,41	192,11
1961 .....	49,86	10,16	139,72	{13,19 <sup>1</sup> 13,85 <sup>2</sup> }	11,54	{11,95 <sup>1</sup> 12,51 <sup>2</sup> }	8,03	9,65	6,98	7,22	{50,469 <sup>3</sup> 48,153 <sup>4</sup> }	{50,468 <sup>3</sup> 48,149 <sup>4</sup> }	174,21	192,32
1962 .....	49,76	10,15	139,71	13,81	11,51	12,45	8,02	9,65	6,97	7,21	46,553	46,552	174,19	192,77
1963 .....	49,86	10,18	139,62	13,85	11,54	12,51	8,02	9,61	6,97	7,22	46,227	46,226	174,05	193,09
1962 4 <sup>e</sup> trimestre .	49,75	10,15	139,41	13,81	11,52	12,43	8,01	9,63	6,96	7,20	46,222	46,220	173,82	192,68
1963 1 <sup>er</sup> trimestre .	49,82	10,17	139,64	13,84	11,52	12,45	8,02	9,61	6,97	7,22	46,224	46,224	174,09	192,88
2 <sup>e</sup> trimestre .	49,86	10,17	139,64	13,87	11,53	12,51	8,03	9,61	6,98	7,22	46,277	46,276	174,06	193,10
3 <sup>e</sup> trimestre .	49,90	10,18	139,69	13,84	11,55	12,53	8,03	9,62	6,98	7,23	46,164	46,163	174,09	193,37
4 <sup>e</sup> trimestre .	49,87	10,18	139,50	13,84	11,56	12,54	8,01	9,60	6,97	7,22	46,244	46,243	173,95	192,99
1963 Janvier .....	49,78	10,16	139,61	13,82	11,51	12,43	8,02	9,61	6,97	7,21	46,208	46,208	174,05	192,73
Février .....	49,81	10,17	139,64	13,83	11,52	12,45	8,02	9,61	6,97	7,21	46,212	46,211	174,10	192,83
Mars .....	49,87	10,18	139,66	13,87	11,52	12,48	8,03	9,61	6,98	7,23	46,253	46,252	174,12	193,07
Avril .....	49,84	10,17	139,60	13,87	11,51	12,48	8,03	9,60	6,98	7,22	46,282	46,282	174,02	192,94
Mai .....	49,85	10,17	139,58	13,87	11,53	12,51	8,03	9,61	6,98	7,22	46,272	46,270	173,98	192,99
Juin .....	49,90	10,18	139,74	13,86	11,54	12,54	8,03	9,63	6,99	7,23	46,277	46,276	174,18	193,38
Juillet .....	49,90	10,18	139,76	13,85	11,54	12,53	8,03	9,63	6,98	7,23	46,221	46,219	174,20	193,38
Août .....	49,89	10,18	139,69	13,83	11,56	12,52	8,04	9,61	6,98	7,22	46,075	46,073	174,09	193,37
Septembre .....	49,90	10,18	139,61	13,83	11,56	12,54	8,02	9,62	6,97	7,23	46,196	46,196	173,98	193,37
Octobre .....	49,93	10,19	139,70	13,86	11,57	12,55	8,02	9,61	6,98	7,23	46,320	46,320	174,11	193,28
Novembre .....	49,85	10,17	139,46	13,84	11,55	12,54	8,01	9,60	6,96	7,22	46,251	46,250	173,94	192,77
Décembre .....	49,83	10,17	139,34	13,83	11,55	12,54	8,01	9,59	6,96	7,22	46,162	46,160	173,79	192,91
1964 Janvier .....	49,82	10,16	139,40	13,83	11,54	12,53	8,00	9,60	6,96	7,21	46,114	46,114	173,84	192,87

<sup>1</sup> Moyenne du 1<sup>er</sup> janvier au 31 mars 1961. — <sup>2</sup> Moyenne du 6 mars au 31 décembre 1961. — <sup>3</sup> Moyenne du 1<sup>er</sup> janvier au 20 juin 1961. — <sup>4</sup> Moyenne du 21 juin au 31 décembre 1961.

### X - 2. — MONNAIES DES PAYS MEMBRES DE L'A.M.E.

parité par rapport au dollar, marges des cours acheteurs et vendeurs des banques centrales  
et cours extrêmes à Bruxelles le 31 janvier 1964

Pays	Parité (ou taux moyen) par rapport au dollar des Etats-Unis <sup>1</sup>	Marges des cours du dollar des Etats-Unis en % de la parité (ou du cours moyen) du dollar		Cours extrêmes à Bruxelles		pour :
		vendeur (+)	acheteur (-)	acheteur <sup>4</sup>	vendeur <sup>5</sup>	
				en francs belges		
Autriche .....	26,— sch.	+ 0,769	- 0,769	189,4080	195,2519	100 sch.
Belgique .....	50,— FB	+ 0,750	- 0,750	—	—	—
Danemark .....	6,90714 C. dan.	+ 0,729	- 0,719	7,1325	7,3459	1 C. dan.
France .....	4,93706 FF	+ 0,748	- 0,751	9,9769	10,2806	1 FF
Allemagne .....	4,— DM	+ 0,750	- 0,750	12,3139	12,6889	1 DM
Grèce .....	30,— Dr.	+ 0,500	- 0,500	—	—	—
Islande .....	43,— C. isl.	+ 0,140	- 0,116	—	—	—
Italie .....	625,— Lires	+ 0,720	- 0,720	7,8832	8,1184	100 Lires
Pays-Bas .....	3,62 Fl.	+ 0,760	- 0,760	13,6052	14,0223	1 Fl.
Norvège .....	7,14286 C. nor.	+ 0,800	- 0,740	6,8924	7,1050	1 C. nor.
Portugal .....	28,75 Esc.	+ 1,148	- 1,148	170,6499	177,2519	100 Esc.
Espagne .....	60,— Pesetas	+ 0,750	- 0,750	—	—	—
Suède .....	5,17321 C.S.	+ 0,759	- 0,739	9,5203	9,8101	1 C.S.
Suisse .....	4,37282 F.S.	+ 1,765	- 1,780	11,1517	11,7287	1 F.S.
Turquie .....	9,— Lt.	+ 0,889	—	—	—	—
Royaume-Uni .....	2,80 £ <sup>2</sup>	+ 0,714 <sup>3</sup>	- 0,714 <sup>3</sup>	137,9575	142,0575	1 £

<sup>1</sup> Parité reconnue par le F.M.I., sauf dans le cas de la Suisse pour laquelle la parité indiquée est pratiquée par la banque centrale.

<sup>2</sup> Cours exprimé en dollars des Etats-Unis par livre sterling.

<sup>3</sup> Les marges du Royaume-Uni ne sont pas tout à fait comparables à celles des autres pays; elles représentent les limites de fluctuation de la livre exprimées en dollars des Etats-Unis, alors que, pour les autres pays, les marges représentent les limites de la fluctuation du dollar des Etats-Unis exprimé en monnaie nationale.

<sup>4</sup> (Parité du FB par rapport au dollar des Etats-Unis — marge exprimée en FB du cours acheteur de la Banque Nationale de Belgique pour le dollar des Etats-Unis) : (Parité de la monnaie du pays membre par rapport au dollar des Etats-Unis + marge exprimée dans la monnaie de ce pays membre du cours vendeur de la banque centrale de ce pays membre pour le dollar des Etats-Unis).

<sup>5</sup> (Parité en FB par rapport au dollar des Etats-Unis + marge exprimée en FB du cours vendeur de la Banque Nationale de Belgique pour le dollar des Etats-Unis) : (Parité de la monnaie du pays membre par rapport au dollar des Etats-Unis — marge exprimée dans la monnaie de ce pays membre du cours acheteur de la banque centrale de ce pays membre pour le dollar des Etats-Unis).

Références bibliographiques : Cote de la Bourse de Fonds Publics et de Change de Bruxelles.

# XI. — FINANCES PUBLIQUES

## 1. — SITUATION DE TRESORERIE <sup>1</sup>

(milliards de francs)

Source : Ministère des Finances.

Périodes	Exécution du budget ordinaire			Exécution du budget extraordinaire			Solde budgétaire global (7) = (8) + (6)	Financement du solde budgétaire				
	Dépenses	Recettes	Solde	Dépenses	Recettes	Solde		Emprunts consolidés intérieurs	Dette flottante intérieure	Emprunts consolidés et dette flottante extérieurs	Fonds de tiers	Encaisse (augmentation — diminution +)
	(1)	(2)	(3) = (2) - (1)	(4)	(5)	(6) = (5) - (4)						
1957	88,0	95,8	+ 7,8	15,3	0,3	-15,0	- 7,2	+ 7,9	- 0,2	+ 2,5	- 2,1	- 0,9
1958	101,4	94,3	- 7,1	18,0	0,4	-17,6	-24,7	+10,7	+12,8	+ 3,9	- 1,7	- 1,0
1959	108,4	100,2	- 8,2	18,1	0,2	-17,9	-26,1	+20,3	+ 0,2	+ 5,2	- 1,0	+ 1,4
1960	111,2	108,1	- 3,1	23,7	0,3	-23,4	-26,5	+27,1	- 9,4	+10,6	- 0,2	- 1,6
1961	126,0	120,4	- 5,6	14,6	0,4	-14,2	-19,8	+13,0	+ 5,5	+ 3,4	- 2,5	+ 0,4
1962	130,1	131,2	+ 1,1	17,8	0,5	-17,3	-16,2	+20,1	+ 6,0	- 9,3	- 0,5	- 0,1
1961 9 prem. mois	95,8	88,2	- 7,6	9,1	0,2	- 8,9	-16,5	+ 7,2	+ 6,1	+ 4,1	- 1,6	+ 0,7
1962 3 prem. mois	37,6	30,9	- 6,7	3,3	0,1	- 3,2	- 9,9	+ 7,2	+ 4,1	- 1,8	- 0,7	+ 1,1
6 prem. mois	68,6	61,7	- 6,9	7,2	0,2	- 7,0	-13,9	+ 7,7	+13,6	- 6,7	- 1,0	+ 0,3
9 prem. mois	97,7	93,8	- 3,9	11,7	0,3	-11,4	-15,3	+ 9,9	+14,3	- 8,4	- 0,3	- 0,2
1963 3 prem. mois	39,3	32,6	- 6,7	5,5	0,2	- 5,3	-12,0	+ 4,9	+ 6,3	+ 3,6	- 3,1	+ 0,3
6 prem. mois	72,5	63,8	- 8,7	9,2	0,3	- 8,9	-17,6	+ 6,0	+ 7,5	+ 6,7	- 3,2 <sup>2</sup>	+ 0,6
9 prem. mois	104,2	103,8	- 0,4	15,4	0,3	-15,1	-15,5	+10,1	+ 3,4	+ 7,5	- 5,4 <sup>2</sup>	- 0,1
1962 Octobre	9,6	10,7	+ 1,1	1,9	...	- 1,9	- 0,8	...	+ 3,5	- 1,3	- 2,0	+ 0,6
Novembre	10,6	11,4	+ 0,8	2,3	0,1	- 2,2	- 1,4	+10,2	- 7,8	- 0,4	- 0,8	+ 0,2
Décembre	12,1	15,2	+ 3,1	2,0	0,1	- 1,9	+ 1,2	...	- 4,0	+ 0,9	+ 2,6	- 0,7
1963 Janvier	14,0	13,5	- 0,5	2,0	0,1	- 1,9	- 2,4	...	+ 4,3	+ 0,5	- 2,2	- 0,2
Février	10,5	9,2	- 1,3	2,0	0,1	- 1,9	- 3,2	...	+ 0,5	+ 1,0	+ 0,1	+ 1,6
Mars	14,8	9,9	- 4,9	1,5	...	- 1,5	- 6,4	+ 4,9	+ 1,5	+ 2,1	- 1,0	- 1,1
Avril	11,9	10,0	- 1,9	1,3	0,1	- 1,2	- 3,1	...	+ 3,5	+ 0,6	- 1,5	+ 0,5
Mai	9,2	10,7	+ 1,5	1,2	...	- 1,2	+ 0,3	...	- 1,9	+ 2,1	- 0,3 <sup>2</sup>	- 0,2
Juin	12,1	10,5	- 1,6	1,1	...	- 1,1	- 2,7	+ 1,1	- 0,2	+ 0,3	+ 1,7 <sup>2</sup>	- 0,2
Juillet	14,0	18,8	+ 4,8	2,4	...	- 2,4	+ 2,4	+ 4,1	- 3,7	+ 0,3	- 2,2 <sup>2</sup>	- 0,9
Août	7,7	10,4	+ 2,7	2,1	...	- 2,1	+ 0,6	...	- 1,1	+ 0,3	- 1,0 <sup>2</sup>	+ 1,2
Septembre	10,0	10,8	+ 0,8	1,7	...	- 1,7	- 0,9	...	+ 0,7	+ 0,2	+ 1,0 <sup>2</sup>	- 1,0
Octobre	12,8	12,0	- 0,8	2,3	...	- 2,3	- 3,1	+ 7,3	- 2,9	+ 1,5	- 2,9 <sup>2</sup>	+ 0,1

<sup>1</sup> Les chiffres de ce tableau ne correspondent pas aux chiffres comptabilisés dans la situation de trésorerie officielle qui est communiquée au Parlement. En effet, toutes les opérations en comptabilité ne donnent pas lieu simultanément à des mouvements de fonds. Par exemple, l'imputation budgétaire d'un virement au budget pour ordre ne provoque au moment de l'opération aucun décaissement. Les chiffres fournis dans le présent tableau représentent les dépenses et les recettes effectivement faites. Les chiffres comptables concernant l'exécution des budgets sont publiés chaque mois au *Moniteur belge* sous forme d'un tableau intitulé « Aperçu de l'exécution des budgets », émanant de l'Administration de la Trésorerie et de la Dette publique.

<sup>2</sup> Y compris les avances au Fonds des Routes.

## XI - 2. — RECETTES FISCALES (par exercice) <sup>1</sup>

(milliards de francs)

Source : Ministère des Finances.

A : recettes effectives.

B : différence par rapport aux évaluations budgétaires.

Exercices	Contributions directes <sup>2</sup>		Douanes et accises		Enregistrement		Total		
	A	B	A	B	A	B	A	B	
	1952	31,7	+ 2,6	13,7	+ 1,0	24,8	+ 2,5	70,2	+ 6,1
1953	32,7	- 1,5	13,2	+ 0,3	24,0	- 0,1	69,9	- 1,3	
1954	30,3	- 3,4	13,4	+ 0,4	24,7	- 0,6	68,4	- 3,6	
1955	32,2	- 1,6	15,7	+ 0,6	28,0	+ 2,6	75,9	+ 1,6	
1956	35,0	+ 2,8	16,6	+ 1,0	31,4	+ 1,7	83,0	+ 5,5	
1957	38,5	+ 3,9	17,6	+ 1,0	33,2	+ 1,8	89,3	+ 6,7	
1958	36,1	- 1,8	18,1	- 0,3	32,9	- 2,0	87,1	- 4,1	
1959	39,5	+ 0,8	19,6	- 0,6	35,9	+ 0,2	95,0	+ 0,4	
1960	41,4	+ 0,9	22,0	- 0,9	38,5	- 0,1	101,9	- 0,1	
1961	44,0	+ 1,4	23,8	+ 1,1	44,6	- 1,9	112,4	- 2,2	
1962	51,4	+ 2,2	24,5	- 0,2	48,5	- 0,5	124,4	+ 1,5	
1962 6 premiers mois	17,5	+ 0,1	11,7	+ 0,1	23,5	- 0,6	52,7	- 0,4	
1963 6 premiers mois	16,5	- 0,1	12,1	- 0,1	24,7	- 0,2	53,3	- 0,4	
Ex. 1962	1962 Décembre	5,7	+ 2,2	2,0	- 0,3	4,5	+ 0,1	12,2	+ 2,0
	1963 Janvier	4,9	+ 0,1	0,4	- 0,1	...	...	5,3	...
	Février	1,2	- 0,2	...	...	...	...	1,2	- 0,2
	Mars	1,0	+ 0,1	...	...	...	...	1,0	+ 0,1
Exercice 1963	1963 Janvier	2,7	...	1,6	+ 0,1	3,9	- 0,2	8,2	- 0,1
	Février	1,7	...	1,9	- 0,1	3,6	- 0,2	7,2	- 0,3
	Mars	1,8	...	2,1	- 0,1	4,2	- 0,2	8,1	- 0,3
	Avril	3,1	- 0,1	2,1	...	4,2	- 0,1	9,4	- 0,2
	Mai	3,5	+ 0,1	2,3	+ 0,1	4,5	+ 0,3	10,3	+ 0,5
	Juin	3,7	- 0,1	2,1	- 0,1	4,3	+ 0,2	10,1	...
	Juillet	11,1	+ 0,8	2,0	- 0,2	4,3	...	17,4	+ 0,6
	Août	3,7	+ 0,7	2,4	+ 0,2	4,4	+ 0,3	10,5	+ 1,2
	Septembre	3,6	- 0,1	2,2	...	4,6	+ 0,3	10,4	+ 0,2
	Octobre	4,2	+ 0,1	2,4	+ 0,2	4,9	+ 0,3	11,5	+ 0,6
	Novembre	3,1	- 0,3	2,1	- 0,1	4,5	...	9,7	- 0,4
	Décembre	3,4	- 0,1	2,3	- 0,1	5,0	+ 0,3	10,7	+ 0,1

<sup>1</sup> Non compris les additionnels provinciaux et communaux, les recettes d'impôts d'assainissement monétaire et celles recueillies pour compte du Congo et du Ruanda-Urundi.

<sup>2</sup> Y compris le produit des versements anticipés à valoir sur la taxe professionnelle.



### XI - 3. — DETAIL DES RECETTES FISCALES <sup>1</sup>

(milliards de francs)

Source : Ministère des Finances.

	Exercice 1962 <sup>2</sup>		Exercice 1962 : décembre 1962		Exercice 1963 : décembre 1963	
	Recettes effectuées	Evaluations budgétaires	Recettes effectuées	Evaluations budgétaires	Recettes effectuées	Evaluations budgétaires
I. Contributions directes <sup>3</sup> .....	51,4	49,2	5,7	3,5	3,4	3,6
contribution foncière .....	0,7	0,5	0,1	...	...	...
précompte immobilier .....	—	—	—	—	0,1	0,1
taxe mobilière .....	4,3	4,6	0,6	0,3	...	...
précompte mobilier .....	—	—	—	—	0,4	0,4
taxe professionnelle <sup>3</sup> .....	34,4	31,5	4,2	2,4	0,6	0,7
précompte professionnel .....	—	—	—	—	1,7	1,6
impôt complémentaire personnel ..	6,0	5,7	0,6	0,6	0,3	0,4
contribution nationale de crise ...	1,8	2,6	0,2	0,2	...	...
taxe de circulation sur les véhicules automobiles .....	3,1	3,2	...	...	...	...
divers <sup>4</sup> .....	1,1	1,1	...	...	0,3	0,4
II. Douanes et accises .....	24,5	24,7	2,0	2,3	2,3	2,3
dont : douanes .....	6,6	6,9	0,5	0,6	0,6	0,6
accises .....	16,7	17,6	1,4	1,6	1,5	1,7
taxes spéciales de consommat.	0,9	—	0,1	—	0,1	—
III. Enregistrement .....	48,5	49,0	4,5	4,4	5,0	4,7
dont : enregistrement .....	4,3	4,5	0,5	0,5	0,5	0,5
successions .....	2,3	2,3	0,2	0,2	0,2	0,2
timbre et taxes assimilées ..	41,4	41,7	3,8	3,7	4,3	4,0
<b>Total ...</b>	<b>124,4</b>	<b>122,9</b>	<b>12,2</b>	<b>10,2</b>	<b>10,7</b>	<b>10,6</b>
	+ 1,5		+ 2,0		+ 0,1	

Différence par rapport aux éval. budgét.

<sup>1</sup> Non compris les additionnels provinciaux et communaux, les recettes d'impôts d'assainissement monétaire.

<sup>2</sup> L'exercice 1962, commencé le 1<sup>er</sup> janvier 1962, a été clôturé le 31 mars 1963.

<sup>3</sup> Y compris le produit des versements anticipés à valoir sur la taxe professionnelle.

<sup>4</sup> Y compris les sommes réalisées ou remboursées sur les produits des exercices clos.

N. B. — Pour les impôts directs, la période de perception dépasse l'année civile. Les chiffres pour cette catégorie d'impôts ne sont donc définitifs qu'à la clôture de l'exercice.

— Les statistiques concernant la situation de la Dette publique sont rangées au chapitre XVI

— Le détail complet des recettes fiscales est publié mensuellement au *Moniteur belge*.

### XI - 4. — RECETTES FISCALES SANS DISTINCTION D'EXERCICE <sup>1</sup>

(milliards de francs)

Source : Ministère des Finances.

Moyennes mensuelles	Contributions directes <sup>2</sup>	Douanes et accises	Enregistrement	Total	Dont : versements anticipés sur la taxe professionnelle
1955 .....	2,7	1,3	2,3	6,3	0,33
1956 .....	2,9	1,4	2,6	6,9	0,41
1957 .....	3,2	1,4	2,8	7,4	0,41
1958 .....	3,1	1,5	2,7	7,3	0,35
1959 .....	3,2	1,7	3,0	7,9	0,40
1960 .....	3,5	1,8	3,2	8,5	0,51
1961 .....	3,6	2,0	3,7	9,3	0,53
1962 .....	4,2	2,1	4,0	10,3	0,69
1963 .....	4,4	2,1	4,4	10,9	0,93
1961 9 premiers mois .....	3,7	2,0	3,6	9,3	0,69
1962 3 premiers mois .....	4,0	2,0	3,9	9,9	0,38
6 premiers mois .....	3,9	2,0	3,9	9,8	0,25
9 premiers mois .....	4,1	2,0	3,9	10,0	0,71
1963 3 premiers mois .....	4,4	2,0	3,9	10,3	0,65
6 premiers mois .....	3,9	2,1	4,1	10,1	0,41
9 premiers mois .....	4,7	2,1	4,2	11,0	1,18
1962 Décembre .....	5,7	2,0	4,5	12,2	1,85
1963 Janvier .....	7,6	2,0	3,9	13,5	1,78
Février .....	2,9	1,9	3,6	8,4	0,04
Mars .....	2,8	2,1	4,2	9,1	0,13
Avril .....	3,1	2,1	4,2	9,4	0,20
Mai .....	3,5	2,3	4,5	10,3	0,08
Juin .....	3,7	2,1	4,3	10,1	0,22
Juillet .....	11,1	2,0	4,3	17,4	8,14
Août .....	3,7	2,4	4,4	10,5	0,04
Septembre .....	3,6	2,2	4,6	10,4	0,03
Octobre .....	4,2	2,4	4,9	11,5	0,23
Novembre .....	3,1	2,1	4,5	9,7	0,03
Décembre .....	3,4	2,3	5,0	10,7	0,20

<sup>1</sup> Non compris les additionnels provinciaux et communaux, les recettes d'impôts d'assainissement monétaire et celles recueillies pour compte du Congo et du Ruanda-Urundi.

<sup>2</sup> Y compris le produit des versements anticipés à valoir sur la taxe professionnelle.

Références bibliographiques : *Bulletin de Documentation* (Ministère des Finances). — *Annuaire Statistique de la Belgique*. — *Bulletin de Statistique de l'I.N.S.* — *Moniteur belge* (voir note 1 du tableau XI - 1). — *Bulletin d'Information et de Documentation* (B.N.B.) : XXXVI<sup>e</sup> année, vol. 11, no 5, novembre 1961 : « Les budgets de 1961 et 1962 ».

### XI - 4. — RECETTES FISCALES SANS DISTINCTION D'EXERCICE

(milliards de francs)

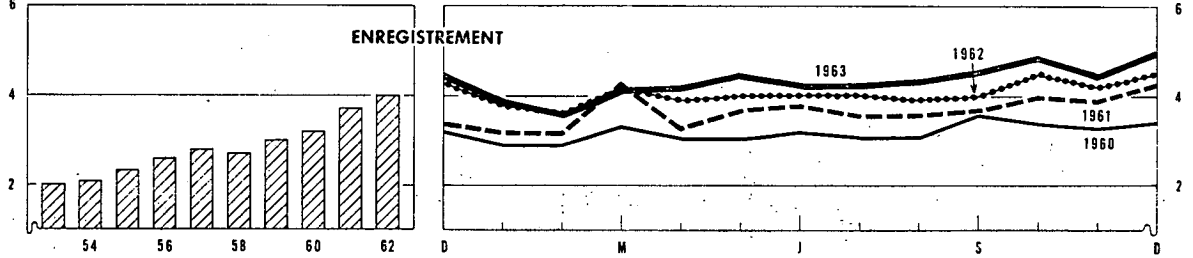
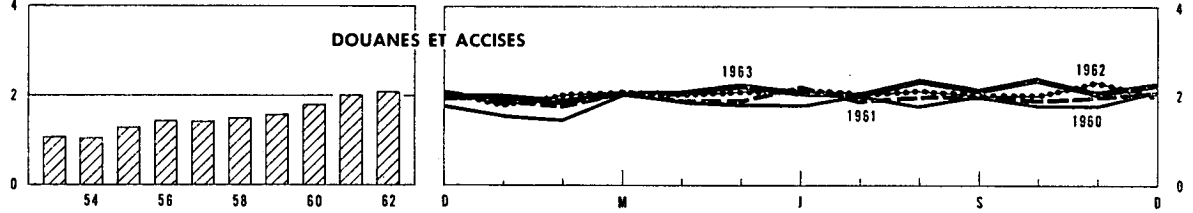
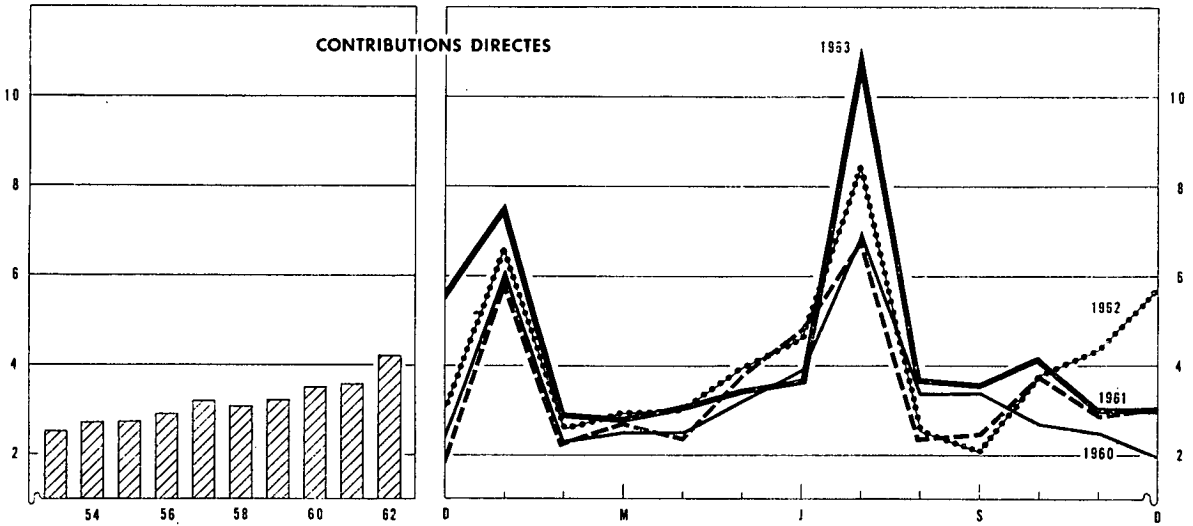
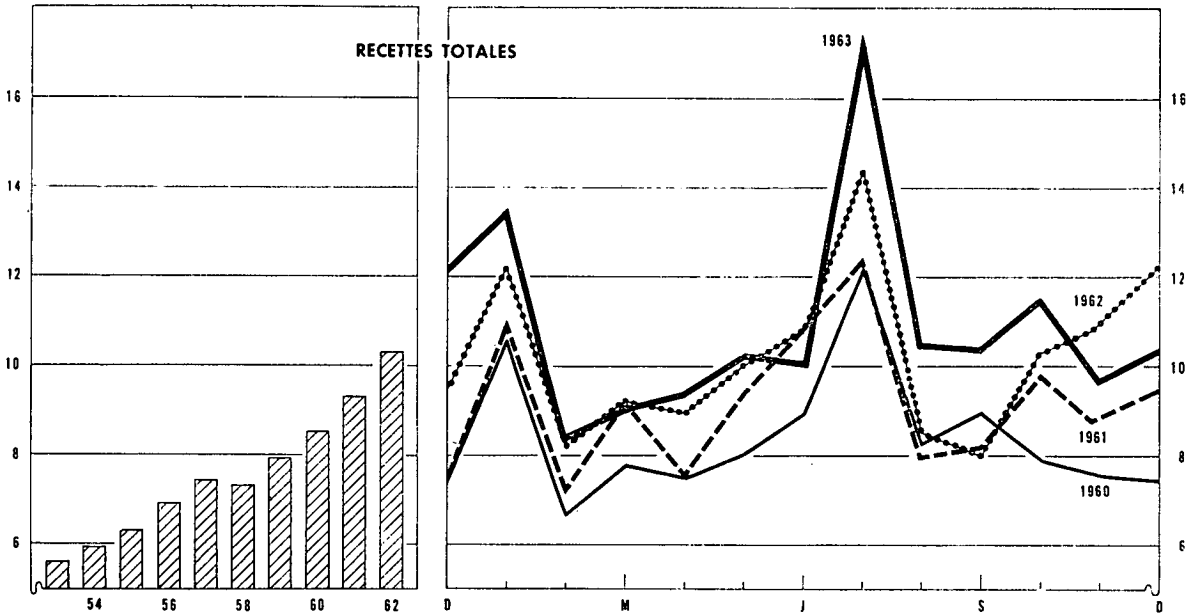

# XII. — CREANCES ET DETTES DANS L'ECONOMIE BELGE

## 1. — ENCOURS DES CREANCES ET DETTES AU 31 DECEMBRE 1960 <sup>1</sup>

Source : Banque Nationale de Belgique.

(Milliards de francs)

(Chiffres provisoires)

		CREANCES PAR SECTEUR ET PAR TYPE DE CREANCE														Total des dettes (15) = (6) + (7) + (13) + (14)					
		Secteurs nationaux non financiers							Etranger	Intermédiaires financiers							Secteurs indéterminés et ajustements (14)				
		Entreprises et particuliers (1)	Paratâtiques d'exploitation (2)	Etat (Trésor) (3)	Secteur public non compris ailleurs (dont pouvoirs subordonnés) (4)	Sécurité sociale (5)	Total des secteurs nationaux non financiers (6) = (1) à (5)	Organismes monétaires (8)		Fonds des Rentes (9)	Caisses d'épargne, sociétés hypothécaires et de capitalisation (10)	Organismes d'assurance-vie et accidents de travail, fonds de pension (11)	Organismes publics de crédit non monétaires * (12)	Total des intermédiaires financiers (13) = (8) à (12)							
															(1)			(2)	(3)	(4)	(5)
données non disponibles																					
... nihil ou inférieur à 50 millions																					
— opération non effectuée																					
DETTES PAR SECTEUR ET PAR TYPE DE DETTE	Secteurs nationaux non financiers	Entreprises et particuliers (1)	Accept., effets commerciaux et promesses Engag. en comptes courants ou d'avances Obligations .....	8,0	...	...	...	...	8,0	0,2	...	26,0	—	2,4	2,9	31,4	6,6	37,9			
			Engag. en comptes courants ou d'avances	...	...	...	...	...	...	...	...	...	25,2	—	0,2	0,1	25,6	...	25,6		
			Obligations .....	8,0	...	...	...	...	...	8,0	0,2	...	...	...	1,0	13,1	...	14,1	...	22,4	
			Autres emprunts à moyen et long terme	13,0	0,1	...	...	...	...	13,1	...	...	...	...	...	68,2	22,9	66,9	158,0	...	171,1
			Divers .....	4,3	1,1	1,5	0,2	7,5	...	14,7	...	...	...	...	1,6	5,9	0,5	7,9	...	22,6	
			(Actions et parts) .....	(155,2)	(0,1)	(...)	(...)	(...)	(...)	(155,3)	(...)	(...)	(...)	(0,4)	(—)	(0,7)	(1,3)	(—)	(2,5)	(...)	(157,8)
			<b>Total ...</b>	<b>25,4</b>	<b>1,2</b>	<b>1,5</b>	<b>0,2</b>	<b>7,5</b>	<b>35,8</b>	<b>0,2</b>	<b>51,3</b>	<b>—</b>	<b>73,5</b>	<b>41,9</b>	<b>70,4</b>	<b>237,0</b>	<b>6,6</b>	<b>279,6</b>			
			Paratâtiques d'exploitation (2)	Argent à très court terme .....	—	...	...	...	0,1	0,1	...	...	...	...	...	...	...	...	...	0,1	
				Accept., effets commerciaux et promesses Engag. en comptes courants ou d'avances Oblig. accessibles à tout placeur .....	...	...	...	...	...	...	0,8	...	...	...	...	0,1	0,9	...	...	0,9	
				Oblig. accessibles à tout placeur .....	15,1	0,1	...	...	...	15,2	3,0	1,4	0,7	3,1	5,0	0,6	10,9	0,2	29,3		
		Oblig. non accessibles à tout placeur .....	...	0,3	...	0,1	...	0,3	0,1	0,3	...	1,5	3,0	...	4,8	0,3	5,6				
		Autres emprunts à moyen et long terme	...	...	...	0,1	...	0,1	1,4	...	...	...	0,2	2,2	2,4	0,1	4,0				
		Divers .....	3,9	...	4,2	0,1	...	8,3	0,7	...	...	...	...	...	0,1	1,9	11,0				
		(Actions et parts) .....	(0,7)	...	(13,2)	(3,2)	(...)	(17,2)	(...)	(—)	(...)	(...)	(...)	(...)	(...)	(0,9)	(18,0)				
		<b>Total ...</b>	<b>19,0</b>	<b>0,4</b>	<b>4,2</b>	<b>0,4</b>	<b>0,1</b>	<b>24,0</b>	<b>5,3</b>	<b>3,5</b>	<b>0,8</b>	<b>4,6</b>	<b>8,3</b>	<b>3,0</b>	<b>20,2</b>	<b>2,6</b>	<b>52,1</b>				
	Etat (Trésor) (3)	Fonds de tiers .....	1,9	...	...	0,6	...	2,6	...	31,0	...	...	...	0,4	31,4	5,4	39,4				
		Certificats à court terme .....	—	0,3	...	2,5	...	2,8	33,8	42,3	2,6	2,0	0,3	10,2	57,4	— 0,1	93,8				
		Oblig. accessibles à tout placeur .....	101,7	2,2	...	1,4	0,5	105,8	8,3	27,2	3,7	27,3	34,3	5,3	97,7	0,6	212,4				
		Oblig. non accessibles à tout placeur .....	1,3	...	...	0,5	...	1,8	11,5	37,2	...	2,5	2,6	0,5	42,8	1,1	57,2				
		Divers .....	...	0,6	...	0,5	...	1,1	...	...	...	0,1	1,7	0,1	1,9	...	3,0				
		<b>Total ...</b>	<b>105,0</b>	<b>3,0</b>	<b>—</b>	<b>4,5</b>	<b>1,6</b>	<b>114,1</b>	<b>53,6</b>	<b>137,7</b>	<b>6,3</b>	<b>31,9</b>	<b>38,8</b>	<b>16,5</b>	<b>231,2</b>	<b>6,9</b>	<b>405,8</b>				
	Secteur public non compris ailleurs (dont pouvoirs subordonnés) (4)	Argent à très court terme .....	—	...	...	...	...	...	...	...	...	...	...	...	...	...	...	...			
		Engag. en comptes courants ou d'avances Oblig. accessibles à tout placeur .....	16,1	0,3	...	0,2	...	16,5	0,5	2,1	—	1,0	6,2	1,0	9,3	0,3	26,6				
		Oblig. non accessibles à tout placeur .....	...	...	...	...	...	...	...	0,2	1,0	2,8	7,1	...	9,9	...	9,9				
		Autres emprunts à moyen et long terme	...	4,2	...	...	...	4,2	...	...	...	0,6	...	39,4	39,9	...	44,1				
		Divers .....	1,5	0,4	3,3	...	...	5,3	...	...	...	...	...	...	...	1,6	6,9				
		<b>Total ...</b>	<b>17,6</b>	<b>4,9</b>	<b>3,3</b>	<b>0,2</b>	<b>...</b>	<b>26,0</b>	<b>0,5</b>	<b>2,3</b>	<b>1,0</b>	<b>4,3</b>	<b>13,3</b>	<b>40,4</b>	<b>61,2</b>	<b>1,9</b>	<b>89,6</b>				
	Sécurité sociale (5)	Réserves de sécurité sociale .....	9,4	—	—	—	—	9,4	—	—	—	—	—	—	—	—	9,4				
		Divers .....	3,2	...	1,9	...	...	5,1	...	...	...	...	0,6	...	0,6	1,0	6,8				
		<b>Total ...</b>	<b>12,6</b>	<b>...</b>	<b>1,9</b>	<b>...</b>	<b>...</b>	<b>14,5</b>	<b>...</b>	<b>...</b>	<b>...</b>	<b>0,6</b>	<b>...</b>	<b>...</b>	<b>0,6</b>	<b>1,0</b>	<b>16,2</b>				
	(6) = (1) à (5)	<b>Total des secteurs nationaux non financiers</b> .....	<b>179,5</b>	<b>9,5</b>	<b>10,9</b>	<b>5,3</b>	<b>9,2</b>	<b>214,5</b>	<b>59,5</b>	<b>194,8</b>	<b>8,0</b>	<b>114,2</b>	<b>102,9</b>	<b>130,3</b>	<b>550,2</b>	<b>19,0</b>	<b>843,3</b>				
	Etranger (7)	Argent à très court terme (francs belges)	—	...	...	...	...	...	—	0,2	...	...	...	...	0,2	...	0,2				
		Accept. et effets commerciaux .....	...	...	...	...	...	...	...	5,1	—	0,4	...	1,7	7,2	0,6	7,8				
		Engag. en comptes courants ou d'avances	...	...	1,0	...	...	1,0	—	1,1	—	...	...	...	1,1	...	2,1				
		Autres engagements à court terme (y compris l'encaisse-or de la B.N.B.) ...	...	...	...	...	...	...	...	...	...	...	...	...	...	...	...				
		Obligations .....	9,6	...	1,0	...	...	10,6	—	0,9	0,9	0,4	3,3	0,2	5,7	— 0,1	16,1				
		Engagements des organismes internationaux de crédit au titre de la souscription de la Belgique .....	—	—	15,6	—	...	15,6	—	4,4	—	—	—	—	4,4	—	20,0				
		Divers .....	...	1,3	8,1	...	...	9,4	...	...	...	...	0,5	0,5	...	...	9,9				
		(Actions et parts) .....	(48,9)	(0,1)	(0,4)	...	...	(49,4)	(—)	(0,8)	(—)	(...)	(1,2)	(—)	(2,0)	(...)	(51,5)				
		<b>Total ...</b>	<b>9,6</b>	<b>1,3</b>	<b>25,7</b>	<b>...</b>	<b>...</b>	<b>36,6</b>	<b>—</b>	<b>96,6</b>	<b>0,9</b>	<b>0,8</b>	<b>3,3</b>	<b>2,4</b>	<b>104,0</b>	<b>0,5</b>	<b>141,1</b>				

DETTES PAR SECTEUR ET PAR TYPE DE DETTE

		Intermédiaires financiers														
		Organismes monétaires														
		Fonds des Rentes														
		Caisses d'épargne, sociétés hypothécaires et de capitalisation														
		Organ. d'assur.-vie et accid. de travail, fonds de pension														
		Organismes publics de crédit non monétaires *														
		Secteurs indeter- minés et alim- tations														
		Total des créances														
(8)	Monnaie .....	205,2	1,9	2,3	6,8	0,7	216,8	—	—	1,6	1,6	3,6	...	220,5		
	Argent à très court terme .....	—	...	—	...	...	...	0,2	1,3	...	...	...	...	2,2		
	Engagements bruts envers l'étranger ...	—	—	—	—	—	—	21,6	—	—	—	—	—	21,6		
	Dépôts en devises des résidents .....	7,2	—	—	—	—	7,2	—	—	—	—	—	—	7,2		
	Dépôts sur livrets des résidents .....	15,6	—	—	—	—	15,6	—	—	—	—	—	—	15,6		
	Dépôts à terme des résidents .....	18,7	—	—	...	—	18,8	—	—	—	0,3	—	...	19,1		
	Engagements non rangés ailleurs .....	—	—	0,2	—	—	0,2	—	8,0	...	—	...	8,0	8,3		
	Obligations (y compris les bons de caisse)	7,6	—	...	—	—	7,6	—	—	—	—	—	...	7,6		
	Divers .....	0,2	...	0,2	...	...	0,3	—	—	...	...	...	...	7,5		
	(Actions et parts) .....	(5,8)	—	(0,2)	—	—	(6,0)	—	(0,5)	—	(0,1)	—	(0,6)	—	(6,6)	
Total ...	254,6	1,9	2,7	6,8	0,7	266,6	21,8	9,3	...	2,3	1,9	0,4	14,0	7,5	309,9	
(9)	Argent à très court terme .....	—	...	—	...	...	...	...	...	—	...	...	...	...		
	Certificats à court terme .....	—	—	—	...	—	...	5,8	—	—	—	5,8	—	5,8		
	Engag. en comptes courants ou d'avances	—	—	—	—	—	—	—	...	...	...	...	...	...		
	Opérations à réméré .....	—	—	—	—	—	—	—	...	...	...	...	...	...		
	Dotation .....	—	—	2,8	—	—	2,8	—	—	—	—	—	—	2,8		
	Divers .....	—	—	—	—	—	—	—	...	...	...	...	...	0,1	0,1	
Total ...	—	...	2,8	...	...	2,8	...	5,8	—	...	...	...	5,8	0,1	8,7	
(10)	Dépôts à vue .....	2,5	...	...	0,4	0,4	3,3	—	...	—	...	0,4	0,2	0,6	— 0,3	3,6
	Dépôts sur livrets .....	104,3	0,6	—	—	—	104,9	—	—	—	—	—	—	—	—	104,9
	Dépôts à terme .....	0,6	...	...	1,2	1,9	3,7	—	...	...	0,1	...	0,1	— 0,1	3,7	
	Obligations (y compris les bons de caisse)	8,0	—	—	—	—	8,0	—	—	—	—	—	—	—	8,0	
	Réserves mathématiques des sociétés de capitalisation .....	0,4	—	—	—	—	0,4	—	—	—	—	—	—	—	0,4	
	Divers .....	4,0	...	0,2	...	...	4,2	—	0,2	...	0,1	...	...	0,3	1,7	6,1
	(Actions et parts) .....	(1,1)	—	—	—	—	(1,1)	—	—	—	—	—	—	—	—	(1,1)
	Total ...	119,8	0,6	0,2	1,6	2,3	124,5	—	0,2	...	0,2	0,4	0,2	1,0	1,3	126,7
(11)	Oblig. accessibles à tout placeur .....	...	...	...	...	...	...	...	...	...	...	...	...	...	...	...
	Oblig. non accessibles à tout placeur .....	...	...	...	...	0,1	0,1	0,1	0,8	...	0,2	4,3	...	5,4	0,4	6,0
	Réserves de sécurité sociale .....	16,7	—	—	—	—	16,7	—	—	—	—	—	—	—	—	16,7
	Réserves mathématiques .....	118,7	—	—	—	—	118,7	—	—	—	—	—	—	—	—	118,7
	Divers .....	0,2	...	0,6	0,1	0,9	1,7	—	...	...	0,6	...	0,6	0,4	2,7	
Total ...	135,5	...	0,6	0,1	1,0	137,1	0,1	0,8	...	0,2	4,9	...	6,0	0,8	144,0	
(12)	Dépôts à vue .....	0,9	...	...	0,4	...	1,4	—	...	—	...	...	...	...	1,4	
	Argent à très court terme .....	—	...	—	...	0,1	0,1	0,1	0,1	...	...	...	0,1	0,5	0,8	
	Dépôts sur livrets .....	3,3	—	—	...	...	3,3	—	...	...	...	...	...	...	3,3	
	Dépôts à terme .....	1,0	0,2	...	2,2	...	3,5	—	...	...	...	...	...	...	3,5	
	Engag. en comptes courants ou d'avances	...	—	—	...	...	...	—	...	0,5	...	...	0,5	...	0,5	
	Oblig. accessibles à tout placeur .....	54,6	...	...	0,2	0,8	55,6	1,7	5,4	0,3	9,1	12,8	0,2	27,8	...	85,1
	Oblig. non accessibles à tout placeur .....	...	...	...	...	0,4	0,4	...	...	...	7,8	8,6	...	16,4	2,0	18,9
	Divers .....	2,6	...	10,1	0,2	...	12,9	—	...	...	0,2	...	...	0,2	3,0	16,0
(Actions et parts) .....	(0,7)	(...)	(0,7)	(...)	(...)	(1,4)	(...)	(0,1)	(—)	(...)	(...)	(...)	(0,1)	(...)	(1,6)	
Total ...	62,4	0,3	10,1	3,0	1,3	77,1	1,8	5,5	0,3	17,6	21,4	0,2	45,0	5,4	129,5	
(13) = (6) à (12)	Total des intermédiaires financiers .....	572,3	2,7	16,4	11,5	5,2	608,1	23,8	21,6	0,4	20,3	28,7	0,9	71,8	15,1	718,8
(14)	— 7,1	2,2	1,0	— 1,2	0,1	— 4,9	7,1	7,5	0,4	0,5	0,2	— 0,6	8,0	—	10,3	
	(15) + (7) + (14)	Total des créances .....	754,3	15,7	54,1	15,5	14,6	854,3	90,4	320,4	9,7	135,9	135,1	133,0	734,1	34,7
16. Total des dettes [colonne (15)] .....		279,6	52,1	405,8	89,6	16,2	843,3	141,1	309,9	8,7	126,7	144,0	129,5	718,8	10,3	1.713,5
17. Solde des créances (+) et des dettes (-) [(15) - (16)]		+474,6	-36,3	-351,7	-74,1	- 1,6	+11,0	-50,7	+10,5	+ 1,0	+ 9,1	- 8,9	+ 3,5	+15,3	+24,4	...

Note : Les totaux ne correspondent pas nécessairement à l'addition des postes en raison des forçages.

\* Société Nationale de Crédit à l'Industrie, Crédit Communal (pour son activité non monétaire), Caisse Nationale de Crédit Professionnel (pour son activité non monétaire), Associations de crédit de la Caisse Nationale de Crédit Professionnel (pour leur activité non monétaire), Société Nationale du Logement, Institut National de Crédit Agricole, Office Central de Crédit Hypothécaire, Institut de Récompte et de Garantie (pour son activité financée au moyen de ressources non monétaires), Société Nationale de la Petite Propriété Terrienne (à l'exclusion de sa caisse d'assurance-vie), Fonds du Logement et Fonds des Etudes de la Ligue des Familles Nombreuses de Belgique.

1 Pour les années 1957 à 1959, cf. le Bulletin d'Information et de Documentation, XXXVIII<sup>e</sup> année, Vol. I, no 2, février 1963.

XII - 2. — MOUVEMENT DES CREANCES ET DETTES EN 1960

(Milliards de francs)

(Chiffres provisoires)

Source : Banque Nationale de Belgique

		CREANCES PAR SECTEUR ET PAR TYPE DE CREANCE														Total des dettes (15) = (6) + (7) + (13) + (14)	
		Secteurs nationaux non financiers							Etranger	Intermédiaires financiers							Secteurs indéterminés et ajustements (14)
		Entreprises et particuliers (1)	Parastatutaires d'exploitation (2)	Etat (Trésor) (3)	Secteur public non compris ailleurs (dont pouvoirs subordonnés) (4)	Sécurité sociale (5)	Total des secteurs nationaux non financiers (6) = (1) à (5)	Organismes monétaires (8)		Fonds des Rentes (9)	Caisse d'épargne, sociétés hypothécaires et de capitalisation (10)	Organismes d'assurance-vie et accidents de travail, fonds de pension (11)	Organismes publics de crédit monétaires (12)	Total des intermédiaires financiers (13) = (8) à (12)			
<i>données non disponibles</i>																	
... nihil ou inférieur à 50 millions																	
<i>opération non effectuée</i>																	
DETTES PAR SECTEUR ET PAR TYPE DE DETTE	Secteurs nationaux non financiers																
	Entreprises et particuliers (1)	Accept., effets commerciaux et promesses						- 0,1	+ 3,1		+ 0,7		+ 1,1	+ 4,9	- 0,7	+ 4,2	
		Engag. en comptes courants ou d'avances							+ 2,5		+ 0,1		...	+ 2,6	...	+ 2,6	
		Obligations						- 0,1			- 0,5	+ 0,1	...	- 0,4	...	- 0,4	
		Autres emprunts à moyen et long terme	+ 0,2	...							+ 7,8	+ 2,3	+ 7,5	+ 17,6	...	+ 17,8	
		Divers (Actions et parts)	+ 0,4	+ 0,3	+ 0,3	+ 0,1	+ 1,0	+ 2,1			- 0,2	+ 0,6	+ 0,1	+ 0,5	...	+ 2,6	
	Total ...	+ 0,6	+ 0,3	+ 0,3	+ 0,1	+ 1,0	+ 2,3	- 0,1	+ 5,6		+ 8,0	+ 3,0	+ 8,7	+ 25,3	- 0,7	+ 26,8	
	Parastatutaires d'exploitation (2)	Argent à très court terme					+ 0,1	+ 0,1								...	
		Accept., effets commerciaux et promesses	- 0,3					- 0,3						+ 0,1	- 0,5	- 0,7	
		Engag. en comptes courants ou d'avances														- 0,1	
Oblig. accessibles à tout placeur		- 0,2					- 0,2	- 0,7	+ 0,4	- 0,2	+ 0,5	- 0,3	- 0,3	...	- 0,7		
Oblig. non accessibles à tout placeur								+ 0,1		+ 0,4	+ 0,3	...	+ 0,7	- 0,5	+ 0,3		
Total ...	+ 0,7		+ 0,1			+ 0,8	+ 0,2					+ 0,1		+ 0,8			
Etat (Trésor) (3)	Fonds de tiers	+ 0,6			- 2,3			+ 2,7					+ 2,7	+ 0,6	+ 1,7		
	Certificats à court terme		- 1,8		- 0,4		+ 6,7	- 0,5	- 0,7	- 2,3	- 0,2	+ 2,4	- 1,2	- 0,1	+ 3,1		
	Oblig. accessibles à tout placeur	+ 9,0	+ 0,3		+ 0,2		+ 9,5	+ 0,9	+ 1,0	+ 1,4	+ 3,6	+ 1,0	+ 7,0	+ 0,6	+ 18,0		
	Oblig. non accessibles à tout placeur	- 1,9				+ 0,2	- 1,7	+ 1,3		- 0,3	- 0,1		+ 0,9	+ 0,4	- 2,0		
	Divers		+ 0,1			+ 0,4	+ 0,5				+ 0,6	- 0,2	+ 0,4		+ 0,9		
Total ...	+ 7,8	- 1,4		- 2,5	+ 0,5	+ 4,4	+ 6,0	+ 3,7	+ 0,3	- 1,3	+ 4,0	+ 3,3	+ 10,0	+ 1,4	+ 21,7		
Secteur public non compris ailleurs (dont pouvoirs subordonnés) (4)	Argent à très court terme														...		
	Engag. en comptes courants ou d'avances							+ 0,1					+ 0,1		+ 0,1		
	Oblig. accessibles à tout placeur	- 1,4					- 1,4	+ 0,1	+ 0,4	+ 0,1		+ 0,2	+ 0,7	- 0,3	- 1,1		
	Oblig. non accessibles à tout placeur										+ 0,5	+ 0,2	+ 0,7		+ 0,7		
	Divers	+ 0,1	+ 0,1	+ 0,1			+ 0,2						+ 4,8	+ 4,8	+ 4,9		
Total ...	- 1,4	+ 0,1	+ 0,1			- 1,2	- 0,1	+ 0,2	+ 0,4	+ 0,5	+ 0,2	+ 5,0	+ 6,4	- 1,2	+ 3,9		
Sécurité sociale (5)	Réserves de sécurité sociale	+ 0,3				+ 0,3									+ 0,3		
	Divers	+ 0,5		+ 1,2		+ 1,7								+ 0,1	+ 1,9		
Total ...	+ 0,8		+ 1,2			+ 2,0								+ 0,1	+ 2,2		
(6) = (1) à (5)		Total des secteurs nationaux non financiers	+ 8,0	- 0,9	+ 1,7	- 2,4	+ 1,6	+ 8,0	+ 6,4	+ 8,1	+ 1,1	+ 7,4	+ 8,0	+ 16,9	+ 41,7	- 1,2	+ 54,9
Etranger (7)	Argent à très court terme (francs belges)								+ 0,1					+ 0,1	+ 0,1		
	Accept. et effets commerciaux							+ 1,1		+ 0,1			- 0,4	+ 0,9	- 0,1	+ 0,8	
	Engag. en comptes courants ou d'avances			+ 0,4			+ 0,4		+ 0,6					+ 0,6		+ 1,0	
	Autres engagements à court terme (y compris l'encaisse-or de la B.N.B.)								+ 9,8					+ 9,8		+ 9,8	
	Obligations	- 1,2		- 0,1			- 1,2				+ 0,1		+ 0,6	- 0,2	+ 0,5	- 0,8	
	Engagements des organismes internationaux de crédit au titre de la souscription de la Belgique			+ 0,2			+ 0,2									+ 0,2	
	Divers (Actions et parts)	+ 4,1	+ 0,7	+ 1,4	- 0,3		+ 1,8				- 0,1			- 0,1		+ 1,7	
Total ...	- 1,2	+ 0,7	+ 1,9	- 0,3		+ 1,1		+ 11,6	+ 0,1		+ 0,6	- 0,5	+ 11,8	- 0,2	+ 12,8		

DETTES PAR SECTEUR ET PAR TYPE DE DETTE

		Intermédiaires financiers																
		Caisses d'épargne, sociétés hypothécaires et de capitalisation (10)																
		Organ. d'assur.-vie et accid. de travail, fonds de pension (11)																
		Organismes publics de crédit non monétaires* (12)																
		(13) = (8) + (12)																
Secteurs indétérminés et ajustements (14)																		
(15) = (6) + (7) + (14)																		
(15) + (14)																		
Organismes monétaires (8)	Monnaie .....	+ 4,4	...	+ 0,2	- 0,6	...	+ 4,0	...	-	...	+ 0,2	+ 0,1	+ 0,2	+ 0,5	...	+ 4,5		
	Argent à très court terme .....	—	...	—	...	...	...	+ 0,2	-	...	+ 0,5	...	...	+ 0,3	...	+ 0,5		
	Engagements bruts envers l'étranger ...	—	—	—	—	—	—	—	—	—	—	—	—	—	- 0,6	—	+ 6,5	
	Dépôts en devises des résidents .....	+ 2,9	—	—	—	—	+ 2,9	—	—	—	—	—	—	—	—	—	+ 2,9	
	Dépôts sur livrets des résidents .....	+ 0,2	—	—	—	—	+ 0,2	—	—	—	—	—	—	—	—	—	+ 0,2	
	Dépôts à terme des résidents .....	+ 3,3	—	—	...	...	+ 3,3	—	—	—	—	- 0,1	—	- 0,1	...	...	+ 3,2	
	Engagements non rangés ailleurs .....	—	—	- 0,3	—	—	- 0,3	—	+ 0,5	...	—	—	...	+ 0,5	...	...	+ 0,2	
	Obligations (y compris les bons de caisse)	+ 0,7	—	...	—	—	+ 0,7	—	—	—	—	—	—	—	...	...	+ 0,7	
	Divers .....	...	...	...	...	...	...	...	...	...	...	...	...	...	...	...	...	+ 0,7
	(Actions et parts) .....	(+ 0,5)	—	(...)	—	—	(+ 0,5)	—	(- 0,1)	(...)	—	(...)	(...)	(...)	(- 0,1)	...	(+ 0,5)	
Total ...	+11,7	...	- 0,1	- 0,6	...	+10,9	+ 7,3	+ 0,2	...	+ 0,7	- 0,1	+ 0,2	+ 1,1	+ 0,1	...	+ 19,3		
Fonds des Rentes (9)	Argent à très court terme .....	—	—	—	...	...	...	...	...	- 0,1	...	...	- 0,1	...	...	- 0,1		
	Certificats à court terme .....	—	—	—	...	...	...	+ 1,2	—	—	—	—	+ 1,2	—	—	+ 1,2		
	Engag. en comptes courants ou d'avances	—	—	—	—	—	—	—	—	—	—	—	—	—	—	—		
	Opérations à réméré .....	—	—	—	—	—	—	—	—	—	—	—	—	—	—	—		
	Dotation .....	—	—	—	—	—	—	—	—	—	—	—	—	—	—	—		
	Divers .....	—	—	—	—	—	—	—	—	—	—	—	—	—	—	—		
Total ...	...	...	—	...	...	...	...	+ 1,2	—	- 0,1	...	...	+ 1,1	...	...	+ 1,2		
Caisses d'épargne, sociétés hypothécaires et de capitalisation (10)	Dépôts à vue .....	- 0,2	...	...	...	- 0,3	- 0,6	—	...	—	...	- 0,1	- 0,1	- 0,2	...	- 0,8		
	Dépôts sur livrets .....	+ 7,0	...	—	—	—	+ 7,0	—	...	—	...	...	...	...	...	+ 7,0		
	Dépôts à terme .....	+ 0,1	...	...	+ 0,2	- 0,1	+ 0,1	—	...	—	...	- 0,2	...	- 0,2	...	- 0,1		
	Obligations (y compris les bons de caisse)	+ 1,0	—	—	—	—	+ 1,0	—	—	—	—	—	—	—	—	+ 1,0		
	Réserves mathématiques des sociétés de capitalisation .....	...	—	—	—	—	...	—	—	—	—	—	—	—	...	...		
	Divers .....	+ 0,4	...	+ 0,2	...	...	+ 0,6	—	- 0,1	...	...	...	...	- 0,1	+ 0,3	+ 0,9		
	(Actions et parts) .....	(+ 0,2)	—	—	—	—	(+ 0,2)	—	—	—	—	—	—	—	—	(+ 0,2)		
Total ...	+ 8,2	...	+ 0,2	+ 0,2	- 0,4	+ 8,1	—	- 0,1	...	- 0,1	- 0,3	- 0,1	- 0,5	+ 0,3	+ 7,9			
Organ. d'assur.-vie et accid. de travail, fonds de pension (11)	Oblig. accessibles à tout placeur .....	...	...	...	...	...	...	...	...	...	...	...	...	...	...	...		
	Oblig. non accessibles à tout placeur .....	...	...	...	...	...	...	+ 0,3	...	+ 0,2	+ 0,8	...	+ 1,4	+ 0,1	+ 1,5			
	Réserves de sécurité sociale .....	+ 0,5	—	—	—	—	+ 0,5	—	—	—	—	—	—	—	—	+ 0,5		
	Réserves mathématiques .....	+ 9,5	—	—	—	—	+ 9,5	—	—	—	—	—	—	—	—	+ 9,5		
	Divers .....	...	...	...	+ 0,1	...	+ 0,1	...	...	...	- 0,3	...	- 0,3	+ 0,1	- 0,1			
Total ...	+10,0	...	...	+ 0,1	...	+10,1	...	+ 0,3	...	+ 0,2	+ 0,5	...	+ 1,0	+ 0,2	+ 11,4			
Organismes publics de crédit non monétaires* (12)	Dépôts à vue .....	+ 0,1	...	...	...	...	+ 0,1	...	...	—	...	...	...	...	...	+ 0,1		
	Argent à très court terme .....	—	...	—	...	...	...	+ 0,1	+ 0,1	...	- 0,8	...	...	- 0,8	+ 0,3	- 0,4		
	Dépôts sur livrets .....	+ 0,3	...	—	...	...	+ 0,3	—	—	—	...	...	...	...	...	+ 0,3		
	Dépôts à terme .....	+ 0,3	+ 0,2	...	+ 0,4	...	+ 0,8	—	—	—	...	- 0,1	...	- 0,1	...	+ 0,8		
	Engag. en comptes courants ou d'avances	...	...	—	...	...	...	—	—	+ 0,2	...	...	+ 0,2	...	...	+ 0,2		
	Oblig. accessibles à tout placeur .....	+ 8,4	...	...	...	...	+ 8,4	...	+ 0,3	+ 0,1	+ 0,6	+ 1,2	- 0,3	+ 1,9	...	+ 10,3		
	Oblig. non accessibles à tout placeur .....	...	...	...	...	+ 0,2	+ 0,2	...	...	+ 0,3	+ 1,1	...	+ 1,4	...	- 0,1	+ 1,6		
	Divers .....	+ 0,9	...	...	...	...	+ 0,9	...	...	...	...	...	...	+ 1,4	...	+ 1,5		
	(Actions et parts) .....	(+ 0,1)	(...)	(+ 0,2)	(...)	(...)	(+ 0,2)	(...)	(...)	(-)	(...)	(...)	(...)	(...)	(...)	(+ 0,2)		
Total ...	+ 9,9	+ 0,2	...	+ 0,4	+ 0,2	+10,7	...	+ 0,3	+ 0,1	+ 0,3	+ 2,2	- 0,3	+ 2,7	+ 0,8	+ 14,2			
Total des intermédiaires financiers .....		+39,8	+ 0,1	+ 0,1	...	- 0,2	+39,8	+ 7,4	+ 2,0	+ 0,1	+ 1,1	+ 2,3	- 0,1	+ 5,4	+ 1,4	+ 54,0		
Secteurs indétérminés et ajustements (14)		- 1,8	- 0,3	- 0,5	+ 0,4	- 0,2	- 2,4	+ 1,8	- 0,6	- 0,2	+ 0,2	+ 0,3	- 1,3	- 1,6	—	- 2,2		
(15) = (6) + (7) + (14)		+44,9	- 0,4	+ 3,2	- 2,3	+ 1,2	+46,6	+15,5	+21,1	+ 1,2	+ 8,8	+11,3	+14,9	+57,3	+ 0,1	+119,5		
(15) + (14)		+44,9	- 0,4	+ 3,2	- 2,3	+ 1,2	+46,6	+15,5	+21,1	+ 1,2	+ 8,8	+11,3	+14,9	+57,3	+ 0,1	+119,5		
16. Total des dettes [colonne (15)] .....		+26,8	+ 0,3	+21,7	+ 3,9	+ 2,2	+54,9	+12,8	+19,3	+ 1,2	+ 7,9	+11,4	+14,2	+54,0	- 2,2	+119,5		
17. Solde des créances (+) et des dettes (-) [(15) - (16)]		+18,1	- 0,7	-18,5	- 6,3	- 1,0	- 8,3	+ 2,7	+ 1,8	...	+ 0,9	- 0,1	+ 0,8	+ 3,3	+ 2,3	...		

Note : Les totaux ne correspondent pas nécessairement à l'addition des postes en raison des forçages.

\* Société Nationale de Crédit à l'Industrie, Crédit Communal (pour son activité non monétaire), Caisse Nationale de Crédit Professionnel (pour son activité non monétaire), Associations de crédit de la Caisse Nationale de Crédit Professionnel (pour leur activité non monétaire), Société Nationale du Logement, Institut National de Crédit Agricole, Office Central de Crédit Hypothécaire, Institut de Récompte et de Garantie (pour son activité financée au moyen de ressources non monétaires), Société Nationale de la Petite Propriété Terrienne (à l'exclusion de sa caisse d'assurance-vie), Fonds du Logement et Fonds des Etudes de la Ligue des Familles Nombreuses de Belgique.

1 Pour les années 1958 et 1959, cf. le Bulletin d'Information et de Documentation, XXXVIII<sup>e</sup> année, vol. I, no 2, février 1963.

### XIII. — ORGANISMES MONETAIRES

#### 1. — BILANS INTEGRES DES ORGANISMES MONETAIRES

(milliards de francs)

Fin de période	Stock monétaire	Liquidités quasi monétaires			Total du stock monétaire et des liquidités quasi monétaires (5) = (1) à (4)	Avoirs extérieurs nets	Créances sur les pouvoirs publics				Crédits d'escompte, d'avances et d'acceptation aux entreprises et particuliers résidant en Belgique		Emprunts obligataires des banques de dépôts	Créances et engagements sur et envers des intermédiaires financiers non monétaires	Divers 2
		Détenues par les entreprises et particuliers		Détenues par le Trésor			Créances sur l'Etat	Créances nettes sur le Fonds des Rentes	Créances sur les autres pouvoirs publics 6	Total	Financés par les organismes monétaires	Pour mémoire : Financés par et hors des organismes monétaires			
		Dépôts 1 en francs belges	Dépôts en devises												
(1)	(2)	(3)	(4)	(5)	(6)	(7)	(8)	(9)	(10) = (7) à (9)	(11)	(12)	(18)	(14)	(15)	
1958 Mars .....	197,0	25,4	3,0	0,4	225,8	60,2	122,5	0,4	2,0	124,9	48,8	60,2	- 5,3	+ 2,8	- 5,6
Juin .....	206,1	25,0	2,5	0,5	234,1	66,2	125,0	2,0	2,2	129,2	45,7	58,3	- 5,8	+ 3,0	- 4,2
Septembre 3 .....	202,0	26,9	2,6	0,5	232,0	70,1	120,4	3,7	1,7	125,8	43,5	55,8	- 6,3	+ 3,6	- 4,7
Décembre .....	209,5	27,4	2,6	0,6	240,1	72,1	126,4	4,1	2,1	132,6	43,8	56,3	- 6,6	+ 4,1	- 5,9
1959 Mars .....	209,7	30,1	3,3	0,7	243,8	70,3	129,5	3,9	2,9	136,3	45,2	55,9	- 6,8	+ 4,4	- 5,6
Juin .....	214,0	29,2	3,1	0,7	247,0	69,7	129,6	5,0	3,9	138,5	44,8	55,8	- 6,9	+ 4,7	- 3,8
Septembre .....	209,6	30,9	3,1	0,6	244,2	71,2	128,0	2,0	4,0	134,0	45,1	55,9	- 6,9	+ 5,3	- 4,5
Décembre .....	216,3	31,5	4,3	0,5	252,6	70,7	132,4	4,6	4,0	141,0	48,1	59,6	- 6,9	+ 5,1	- 5,4
1960 Mars .....	212,5	36,1	4,8	0,5	253,9	72,8	133,6	2,0	4,3	139,9	48,5	60,1	- 6,9	+ 5,6	- 6,0
Juin .....	219,9	33,5	5,8	0,3	259,5	74,5	136,2	2,1	4,5	142,8	49,2	61,2	- 7,0	+ 5,6	- 5,6
Septembre .....	214,2	33,7	8,0	0,3	256,2 4	67,2	142,7	3,9	3,7	150,3	48,8	60,0	- 7,2	+ 5,3	- 8,2
Décembre .....	220,4	34,7	7,2	0,2	262,5 4	74,8	135,9	5,8	4,7	146,4	53,0	65,4	- 7,6	+ 4,9	- 9,0
1961 Mars .....	222,6	37,5	7,9	0,1	268,1 4	73,3	143,6	4,0	4,2	151,8	51,4	64,5	- 7,9	+ 5,4	- 5,9
Juin .....	226,8	38,0	7,9	0,1	272,8 4	68,2	149,3	4,1	4,7	158,1	54,1	67,3	- 8,2	+ 6,1	- 5,5
Septembre .....	228,6	41,1	8,4	...	278,1 4	70,9	154,3	3,4	4,2	161,9	54,6	69,7	- 8,4	+ 6,3	- 7,2
Décembre .....	237,4	43,6	8,0	...	289,0	77,8	147,4	5,2	6,1	158,7	61,2	75,2	- 8,6	+ 6,8	- 6,9
1962 Mars .....	236,3	47,5	8,2	0,1	292,1	84,6	147,3	3,2	5,6	156,1	61,7	73,9	- 9,1	+ 7,0	- 8,2
Juin .....	245,0	47,9	7,9	...	300,8	82,4	151,9	4,4	5,5	161,8	63,5	77,8	- 9,8	+ 8,9	- 6,0
Septembre .....	246,7	50,4	8,0	...	305,1	80,9	154,8	5,8	6,6	167,2	66,8	78,6	-10,4	+ 9,0	- 8,4
Décembre .....	254,5	48,5	7,4	...	310,4	80,5	149,0	7,0	7,8	163,8	72,9	86,7	-11,1	+10,0	- 5,7
1963 Mars .....	262,6	50,7	7,4	0,1	320,8	83,8	159,8	7,2	6,0	173,0	74,5	88,6	-11,1	+10,3	- 9,7
Juin .....	273,2	51,3	8,3	...	332,8	84,4	164,5	7,5	6,4	178,4	78,7	92,5	-11,2	+10,2	- 7,7
<i>Nouvelle série 5</i>															
Juin .....	272,3	51,3	8,2	...	331,8	81,6	167,3	7,5	5,3	180,1	79,0	92,8	-11,2	+10,1	- 7,8
Septembre .....	267,8	53,1	8,4	...	329,3	p 79,1	p 166,5	6,9	p 5,4	p 178,8	82,2	95,7	-11,3	p+10,1	p- 9,6

1 Ces dépôts comprennent les dépôts à terme et les carnets d'épargne.

2 Cette rubrique comprend principalement le solde des opérations autres qu'à court terme du Fonds monétaire, des créances et engagements non rangés ailleurs sur et envers des nationaux, les comptes pour balance, les écarts entre les immobilisations et participations d'une part et les fonds propres de l'autre. Elle comprend, en outre, jusqu'au 30 juin 1963 (ancienne série), le solde des opérations autres qu'à court terme de la C.N.C.P.

3 Depuis août 1958, grâce à une nouvelle ventilation, les comptes à plus d'un mois des sociétés financières dans les banques ne sont plus compris dans la rubrique « Stock monétaire », mais dans la rubrique « Liquidités quasi monétaires détenues par les entreprises et particuliers : dépôts en francs belges ».

4 En principe les dépôts des résidents congolais dans les banques belges ne devraient pas être compris dans le stock monétaire et les liquidités quasi monétaires. L'application de ce principe se heurte cependant à des difficultés d'ordre statistique. C'est ainsi que jusqu'à la fin de juillet 1960, les dépôts des résidents congolais non bancaires dans les banques belges étaient englobés dans le stock monétaire et les liquidités quasi monétaires; ils en ont été exclus à concurrence d'un montant de 0,2 milliard en août et d'un montant supplémentaire de 0,7 milliard en septembre, mais ces montants y ont été ensuite partiellement réenglobés, soit à concurrence d'un montant de 0,3 milliard en novembre et décembre 1960, et de montants supplémentaires de 0,2 milliard en janvier et février 1961, 0,1 milliard en septembre 1961 et 0,2 milliard en octobre 1961.

5 Pour la justification des écarts entre la nouvelle et l'ancienne série, le lecteur voudra bien se reporter à l'article « Organismes monétaires — Revision de certaines données statistiques (chapitre XIII) » inséré dans le Bulletin d'Information et de Documentation — XXXVIII<sup>e</sup> année, vol. II, n° 3, septembre 1963, pp. 174 à 176.

6 Y compris les créances sur les fonds de pension.

N. B. — Pour le mode d'établissement de ce tableau, voir Bulletin d'Information et de Documentation, XXIV<sup>e</sup> année, vol. II, n° 6, décembre 1949 — XXX<sup>e</sup> année, vol. II, n° 5, novembre 1955 — XXXIII<sup>e</sup> année, vol. II, n° 5, novembre 1958 — XXXVIII<sup>e</sup> année, vol. II, n° 3.

— Pour le détail du « Stock monétaire », voir le tableau 4 du chapitre XIII.

— Pour le détail des « Avoirs extérieurs nets », voir le tableau 5 du chapitre XIII.

XIII - 2. — BILANS DE LA BANQUE NATIONALE DE BELGIQUE, DES ORGANISMES PUBLICS MONETAIRES ET DES BANQUES DE DEPOTS

a) - Banque Nationale de Belgique — Actif — Chiffres trimestriels

(Milliards de francs)

	31-3-60	30-6-60	30-9-60	31-12-60	31-3-61	30-6-61	30-9-61	31-12-61	31-3-62	30-6-62	30-9-62	31-12-62	31-3-63	30-6-63	30-9-63	31-12-63			
<b>A Créances sur l'étranger :</b>																			
1. Or .....	59,1	59,5	54,7	58,5	56,6	53,7	58,3	62,4	64,9	66,8	67,1	68,3	68,6	68,6	68,4	68,5			
2. Participation au F.M.I. ....	4,4	4,4	4,4	4,4	4,4	4,4	7,4	8,0	7,2	7,5	6,7	6,7	6,7	6,5	7,0	7,1			
3. Obligations .....	0,1	0,1	0,1	0,1	0,1	0,1	0,1	0,1	0,1	0,1	0,1	0,1	0,1	0,1	0,1	0,1			
4. Accept. en francs belges représ. d'export. ....	...	...	0,6	2,4	0,9	2,7	1,2	2,4	0,3	2,3	0,8	3,8	3,0	3,1	3,8	4,1			
5. Créances sur l'U.E.P. <sup>1</sup> .....	5,5	5,5	4,1	3,5	3,1	2,4	0,7	0,4	0,4	0,3	0,3	0,3	0,2	0,2	0,1	0,1			
6. Autres :																			
a) en monnaies étrangères <sup>2</sup> .....	5,6	7,8	6,2	12,6	15,5	19,9	19,3	20,4	18,2	13,4	14,3	12,8	17,8	19,5	19,6	21,5			
b) en francs belges <sup>2</sup> .....	0,1	...	0,4	...	...	0,2	...	0,1	...	...	0,1	...	...	1,5	1,5	1,5			
7. Ajustement statistique .....	—	—	—	—	—	—	—	—	—	—	—	—	—	—	—	—			
Total des créances sur l'étranger ..	74,8	77,3	70,5	81,5	80,6	83,4	87,0	93,8	91,1	90,4	89,4	92,0	96,4	99,5	100,5	102,9			
<b>B. Créances sur le secteur intérieur monétaire :</b>																			
1. Pièces et billets .....	0,7	0,7	0,7	0,6	0,7	0,6	0,6	0,5	0,6	0,5	0,4	0,3	0,4	0,3	0,3	0,2			
2. Autres :																			
a) sur la Banque Nationale de Belgique :	—	—	—	—	—	—	—	—	—	—	—	—	—	—	—	—			
b) sur les organismes publics .....	...	...	0,4	...	...	...	...	...	...	...	...	...	0,1	0,1	0,2	...			
c) sur les banques de dépôts .....	...	...	1,7	...	...	0,1	...	...	...	...	...	1,3	0,3	0,2	1,5	0,3			
<b>C. Créances sur le secteur intérieur non monétaire :</b>																			
1. Sur l'Etat :																			
a) à un an au plus .....	9,0	8,4	9,4	6,0	8,4	7,2	9,7	6,5	6,4	8,1	9,9	5,2	8,8	9,9	8,2	9,3			
b) à plus d'un an :																			
— obligations généralement accessibles au public .....	2,3	2,3	2,2	2,3	2,2	2,3	2,3	2,3	2,3	2,3	2,3	2,3	2,3	2,3	2,3	2,3			
— autres .....	34,0	34,0	34,0	34,0	34,0	34,0	34,0	34,0	34,0	34,0	34,0	34,0	34,0	34,0	34,0	34,0			
2. Sur les pouvoirs publics subordonnés et les paraétatiques administratifs :																			
a) à un an au plus .....	—	—	—	—	—	—	—	—	—	—	—	—	—	—	—	—			
b) à plus d'un an :																			
— obligations généralement accessibles au public .....	...	0,1	0,1	0,1	0,1	0,1	0,1	0,2	0,2	0,2	0,2	0,2	0,2	0,2	0,3	0,2			
— autres .....	—	—	—	—	—	—	—	—	—	—	—	—	—	—	—	—			
3. Sur les entreprises, les particuliers et les paraétatiques d'exploitation :																			
a) acceptations .....	...	...	1,2	1,0	...	...	0,2	...	...	...	...	...	...	...	...	...			
b) effets commerciaux .....	2,5	2,4	3,5	3,4	2,8	2,1	1,7	2,5	2,0	1,7	1,7	6,3	2,5	2,5	1,9	5,2			
c) avances .....	0,1	0,4	...	...	...	...	...	...	...	...	...	...	...	...	...	...			
d) obligations :																			
— généralement accessibles au public .....	...	...	...	...	...	...	...	...	...	...	...	...	...	...	...	...			
— autres .....	—	—	—	—	—	—	—	—	—	—	—	—	—	—	—	—			
4. Sur le Fonds des Rentes : à un an au plus .....	...	...	...	...	...	...	...	...	...	...	...	0,6	—	—	—	—			
5. Sur les paraétatiques de crédit :																			
a) à un an au plus .....	...	...	...	...	...	...	...	...	...	...	...	0,6	0,3	...	...	0,8			
b) à plus d'un an :																			
— obligations généralement accessibles au public .....	...	...	...	...	...	...	...	...	...	...	...	...	...	...	...	...			
— autres .....	—	—	—	—	—	—	—	—	—	—	—	—	—	—	—	—			
D. Autres .....	6,5	8,4	12,5	22,0	25,6	26,6	28,6	28,6	27,0	23,6	22,6	19,9	29,2	33,4	35,0	37,0			
TOTAL DE L'ACTIF ...	129,9	134,0	136,2	150,9	154,4	156,4	164,0	168,6	163,6	160,8	160,5	162,7	174,5	182,4	184,2	192,2			

<sup>1</sup> Créances bilatéralisées sur les pays débiteurs lors de la liquidation de l'U.E.P.

<sup>2</sup> Pour les dates antérieures au 30 juin 1963, les montants repris sous la rubrique « 6a) en monnaies étrangères » se rapportent uniquement aux monnaies étrangères convertibles tandis que ceux repris sous la rubrique « 6b) en francs belges » se rapportent non seulement aux francs belges mais encore aux monnaies étrangères non convertibles. Ces dernières ne représentent que de faibles montants.



a) Banque Nationale de Belgique — Passif — Chiffres trimestriels

(Milliards de francs)

	81-8-60	30-6-60	30-9-60	31-12-60	31-8-61	30-6-61	30-9-61	31-12-61	31-8-62	30-6-62	30-9-62	31-12-62	31-8-63	30-6-63	30-9-63	31-12-63			
<b>A. Engagements envers l'étranger :</b>																			
1. Envers le F.M.I. ....	0,2	0,2	0,2	0,2	0,2	0,2	0,2	0,2	0,2	0,2	0,2	0,2	0,2	0,2	0,2	0,2			
2. Envers l'U.E.P. ....	0,1	0,1	—	—	—	—	—	—	—	—	—	—	—	—	—	—			
3. Autres :																			
a) en monnaies étrangères .....	...	...	...	...	...	...	...	...	...	...	...	...	...	...	...	...			
b) en francs belges <sup>1</sup> .....	0,5	0,7	0,6	0,8	0,6	0,5	0,8	0,9	0,4	0,6	0,5	0,8	0,8	0,6	0,8	0,6			
4. Ajustement statistique .....	—	—	—	—	—	—	—	—	—	—	—	—	—	—	—	—			
Total des engagements envers l'étranger	0,8	1,0	0,8	1,0	0,8	0,7	1,0	1,1	0,6	0,8	0,7	1,0	1,0	0,8	1,0	0,8			
<b>B. Engagements envers le secteur intérieur monétaire :</b>																			
1. Pièces et billets <sup>2</sup> .....	2,0	2,2	2,0	2,4	2,2	2,1	2,1	2,4	2,3	2,4	2,3	2,6	2,5	2,5	2,6	p 2,7			
2. Autres :																			
a) envers la Banque Nationale de Belgique	—	—	—	—	—	—	—	—	—	—	—	—	—	—	—	—			
b) envers les organismes publics .....	...	...	...	...	...	...	...	...	...	...	...	...	...	...	...	...			
c) envers les banques de dépôts .....	1,8	0,4	0,3	1,0	1,8	0,2	0,4	4,0	2,5	0,1	0,1	1,6	2,2	0,1	0,1	p 0,1			
<b>C. Engagements envers le secteur intérieur non monétaire :</b>																			
1. Monnaie fiduciaire <sup>3</sup> .....	113,9	117,1	118,5	121,7	120,4	122,6	123,8	126,7	125,5	129,7	131,0	135,9	138,0	143,8	144,1	p 147,9			
2. Monnaie scripturale :																			
a) détenue par les entreprises et particuliers <sup>4</sup> .....	0,3	0,4	0,5	0,7	0,5	0,4	0,4	0,6	0,4	0,4	0,4	0,5	0,3	0,3	0,3	p 0,5			
b) détenue par les pouvoirs publics .....	—	—	—	—	—	—	—	—	—	—	—	—	—	—	—	—			
3. Liquidités quasi monétaires:																			
a) détenues par les entreprises et particuliers :																			
— dépôts en francs belges à plus d'un mois .....	—	—	—	—	—	—	—	—	—	—	—	—	—	—	—	—			
— dépôts en francs belges reçus en carnets ou livrets .....	—	—	—	—	—	—	—	—	—	—	—	—	—	—	—	—			
— dépôts en devises .....	—	—	—	—	—	—	—	—	—	—	—	—	—	—	—	—			
b) détenues par le Trésor .....	0,5	0,3	0,3	0,2	0,2	0,2	0,1	...	0,1	...	...	...	...	...	...	...			
4. Emprunts obligataires .....																			
5. Autres :																			
a) envers le Fonds des Rentes .....	2,7	2,9	...	...	1,6	1,9	6,4	3,2	3,2	2,1	1,7	...	—	—	—	—			
b) envers les paraétatiques de crédit .....	—	—	—	—	—	—	—	—	—	—	—	—	—	—	—	—			
c) envers le Trésor .....	—	—	—	—	—	—	—	—	—	—	—	—	—	—	—	—			
D. Autres .....	7,9	9,7	13,8	23,9	26,9	28,3	29,8	30,6	29,0	25,3	24,3	21,1	30,5	34,9	36,1	p 38,2			
TOTAL DU PASSIF ...	129,9	134,0	136,2	150,9	154,4	156,4	164,0	168,6	163,6	160,8	160,5	162,7	174,5	182,4	184,2	192,2			

<sup>1</sup> Y compris les engagements en francs belges envers les organismes internationaux autres que le F.M.I. et l'U.E.P.

<sup>2</sup> Y compris les pièces et billets du Trésor détenus par les organismes monétaires autres que la Banque Nationale.

<sup>3</sup> Les chiffres sont sous-évalués à concurrence du montant des pièces et billets du Trésor détenus par les organismes monétaires autres que la Banque Nationale.

<sup>4</sup> Y compris les comptes à vue des paraétatiques, sauf celui du Fonds des Rentes qui est repris sous C6a.

a) Banque Nationale de Belgique — Actif — Chiffres mensuels

(Milliards de francs)

	31-5-62	30-6-62	31-7-62	31-8-62	30-9-62	31-10-62	30-11-62	31-12-62	31-1-63	28-2-63	31-3-63	30-4-63	31-5-63	30-6-63	31-7-63	31-8-63	30-9-63	31-10-63	30-11-63	31-12-63	
<b>A. Créances sur l'étranger :</b>																					
1. Or .....	65,9	66,8	66,8	67,1	67,1	67,1	67,0	68,3	68,1	68,2	68,6	68,6	68,6	68,6	67,7	68,2	68,4	68,3	68,3	68,5	
2. Participation au F.M.I. ....	6,5	7,5	6,7	6,7	6,7	6,7	6,7	6,7	6,7	6,7	6,7	6,7	6,7	6,5	6,8	6,8	7,0	7,1	7,1	7,1	
3. Obligations .....	0,1	0,1	0,1	0,1	0,1	0,1	0,1	0,1	0,1	0,1	0,1	0,1	0,1	0,1	0,1	0,1	0,1	0,1	0,1	0,1	
4. Accept. en francs belges représ. d'export.	1,0	2,3	3,5	0,3	0,8	2,0	3,0	3,8	3,5	1,6	3,0	2,7	2,3	3,1	5,0	4,2	3,8	4,0	3,0	4,1	
5. Créances sur l'U.E.P. <sup>1</sup> .....	0,3	0,3	0,3	0,3	0,3	0,3	0,3	0,3	0,2	0,2	0,2	0,2	0,2	0,2	0,1	0,1	0,1	0,1	0,1	0,1	
6. Autres :																					
a) en monnaies étrangères <sup>2</sup> .....	15,9	13,4	14,8	14,2	14,3	13,7	13,1	12,8	14,4	15,7	17,8	19,0	19,4	19,5	20,3	20,2	19,6	20,9	21,5	21,5	
b) en francs belges <sup>2</sup> .....	...	...	0,1	...	0,1	...	...	...	...	...	...	...	1,5	1,5	1,5	1,5	1,5	1,5	1,5	1,5	
7. Ajustement statistique .....	—	—	—	—	—	—	—	—	—	—	—	—	—	—	—	—	—	—	—	—	
Total des créances sur l'étranger .	89,7	90,4	92,3	88,7	89,4	89,9	90,2	92,0	93,0	92,5	96,4	97,3	98,8	99,5	101,5	101,1	100,5	102,0	101,6	102,9	
<b>B. Créances sur le secteur intérieur monétaire :</b>																					
1. Pièces et billets .....	0,5	0,5	0,4	0,4	0,4	0,4	0,4	0,3	0,4	0,4	0,4	0,4	0,3	0,3	0,3	0,3	0,3	0,3	0,3	0,2	
2. Autres :																					
a) sur la Banque Nationale de Belgique .	—	—	—	—	—	—	—	—	—	—	—	—	—	—	—	—	—	—	—	—	
b) sur les organismes publics .....	...	...	...	...	...	...	0,3	...	...	...	0,1	...	0,1	0,1	0,3	...	0,2	0,2	...	...	
c) sur les banques de dépôts .....	...	...	...	...	...	...	1,5	1,3	0,1	...	0,3	...	...	0,2	1,1	0,4	1,5	0,8	0,3	0,3	
<b>C. Créances sur le secteur intérieur non monétaire :</b>																					
1. Sur l'Etat :																					
a) à un an au plus .....	7,5	8,1	7,2	10,0	9,9	9,5	4,6	5,2	7,3	9,2	8,8	8,6	9,3	9,9	6,1	9,2	8,2	8,0	9,2	9,3	
b) à plus d'un an :																					
— obligations généralement accessibles au public .....	2,3	2,3	2,3	2,3	2,3	2,3	2,3	2,3	2,3	2,3	2,3	2,3	2,3	2,3	2,3	2,3	2,3	2,3	2,3	2,3	
— autres .....	34,0	34,0	34,0	34,0	34,0	34,0	34,0	34,0	34,0	34,0	34,0	34,0	34,0	34,0	34,0	34,0	34,0	34,0	34,0	34,0	
2. Sur les pouvoirs publics subordonnés et les paraétatiques administratifs :																					
a) à un an au plus .....	—	—	—	—	—	—	—	—	—	—	—	—	—	—	—	—	—	—	—	—	
b) à plus d'un an :																					
— obligations généralement accessibles au public .....	0,2	0,2	0,2	0,2	0,2	0,2	0,2	0,2	0,2	0,2	0,2	0,2	0,2	0,2	0,2	0,2	0,3	0,2	0,2	0,2	
— autres .....	—	—	—	—	—	—	—	—	—	—	—	—	—	—	—	—	—	—	—	—	
3. Sur les entreprises, les particuliers et les paraétatiques d'exploitation :																					
a) acceptations .....	...	...	...	...	...	...	...	...	...	...	...	...	...	...	...	...	...	...	...	...	
b) effets commerciaux .....	1,8	1,7	1,6	1,6	1,7	1,7	2,3	6,3	2,5	2,4	2,5	2,2	2,1	2,5	4,1	2,4	1,9	2,2	1,7	5,2	
c) avances .....	...	...	...	...	...	...	...	...	...	...	...	...	...	...	...	...	...	...	...	...	
d) obligations:																					
— généralement accessibles au public .....	...	...	0,1	0,1	...	...	...	...	...	...	...	...	...	...	...	...	...	...	...	...	
— autres .....	—	—	—	—	—	—	—	—	—	—	—	—	—	—	—	—	—	—	—	—	
4. Sur le Fonds des Rentes : à un an au plus	—	—	—	—	—	—	—	0,6	—	—	—	—	—	—	—	—	—	—	—	—	
5. Sur les paraétatiques de crédit :																					
a) à un an au plus .....	...	...	...	0,4	...	0,5	1,0	0,6	0,3	...	0,3	0,3	0,3	...	0,1	...	...	...	0,5	0,8	
b) à plus d'un an :																					
— obligations généralement accessibles au public .....	...	...	...	...	...	...	...	...	...	...	...	...	...	...	...	...	...	...	...	...	
— autres .....	—	—	—	—	—	—	—	—	—	—	—	—	—	—	—	—	—	—	—	—	
D. Autres .....	25,3	23,6	24,3	23,9	22,6	21,6	19,5	19,9	21,5	26,6	29,2	30,5	31,6	33,4	33,9	34,0	35,0	35,2	36,4	37,0	
<b>TOTAL DE L'ACTIF ...</b>	<b>161,3</b>	<b>160,8</b>	<b>162,4</b>	<b>161,6</b>	<b>160,5</b>	<b>160,1</b>	<b>156,3</b>	<b>162,7</b>	<b>161,6</b>	<b>167,6</b>	<b>174,5</b>	<b>175,8</b>	<b>179,0</b>	<b>182,4</b>	<b>183,9</b>	<b>183,9</b>	<b>184,2</b>	<b>185,2</b>	<b>186,5</b>	<b>192,2</b>	

<sup>1</sup> Créances bilatéralisées sur les pays débiteurs lors de la liquidation de l'U.E.P.

<sup>2</sup> Pour les dates antérieures au 30 juin 1963, les montants repris sous la rubrique « 6a) en monnaies étrangères » se rapportent uniquement aux monnaies étrangères convertibles tandis que ceux repris sous la rubrique « 6b) en francs belges » se rapportent non seulement aux francs belges mais encore aux monnaies étrangères non convertibles. Ces dernières ne représentent que de faibles montants.

## a) Banque Nationale de Belgique — Passif — Chiffres mensuels

(Milliards de francs)

	31-5-62	30-6-62	31-7-62	31-8-62	30-9-62	31-10-62	30-11-62	31-12-62	31-1-63	28-2-63	31-3-63	30-4-63	31-5-63	30-6-63	31-7-63	31-8-63	30-9-63	31-10-63	30-11-63	31-12-63	
<b>A. Engagements envers l'étranger :</b>																					
1. Envers le F.M.I. ....	0,2	0,2	0,2	0,2	0,2	0,2	0,2	0,2	0,2	0,2	0,2	0,2	0,2	0,2	0,2	0,2	0,2	0,2	0,2	0,2	
2. Envers l'U.E.P. ....	—	—	—	—	—	—	—	—	—	—	—	—	—	—	—	—	—	—	—	—	
3. Autres :																					
a) en monnaies étrangères .....	...	...	...	...	...	...	...	...	...	...	...	...	...	...	...	...	...	...	...	...	
b) en francs belges <sup>1</sup> .....	0,4	0,6	0,5	0,6	0,5	0,7	0,6	0,8	0,7	0,7	0,8	0,6	0,5	0,6	0,4	0,7	0,8	0,6	0,6	0,6	
4. Ajustement statistique .....	—	—	—	—	—	—	—	—	—	—	—	—	—	—	—	—	—	—	—	—	
Total des engagements envers l'étranger	0,6	0,8	0,7	0,8	0,7	0,9	0,8	1,0	0,9	0,9	1,0	0,8	0,7	0,8	0,6	0,9	1,0	0,8	0,8	0,8	
<b>B. Engagements envers le secteur intérieur monétaire :</b>																					
1. Pièces et billets <sup>2</sup> .....	2,6	2,4	2,7	2,3	2,3	2,3	2,2	2,6	2,4	2,4	2,5	2,5	2,4	2,5	2,5	2,3	2,6	2,5	2,7	p 2,7	
2. Autres :																					
a) envers la Banque Nationale de Belgique	—	—	—	—	—	—	—	—	—	—	—	—	—	—	—	—	—	—	—	—	
b) envers les organismes publics .....	...	...	...	...	...	...	...	...	...	...	...	...	...	...	...	...	...	...	...	...	
c) envers les banques de dépôts .....	0,1	0,1	0,1	0,1	0,1	0,1	0,1	1,6	0,1	0,1	2,2	0,1	0,1	0,1	0,1	0,1	0,1	0,1	0,1	p 0,1	
<b>C. Engagements envers le secteur intérieur non monétaire :</b>																					
1. Monnaie fiduciaire <sup>3</sup> .....	127,3	129,7	130,5	130,8	131,0	132,2	131,8	135,9	134,7	136,9	138,0	139,7	141,8	143,8	144,7	144,7	144,1	144,5	144,3	p 147,9	
2. Monnaie scripturale :																					
a) détenue par les entreprises et particuliers <sup>4</sup> .....	0,4	0,4	0,4	0,4	0,4	0,4	0,3	0,5	0,3	0,4	0,3	0,3	0,3	0,3	0,4	0,3	0,3	0,2	0,4	p 0,5	
b) détenue par les pouvoirs publics .....	—	—	—	—	—	—	—	—	—	—	—	—	—	—	—	—	—	—	—	—	
3. Liquidités quasi monétaires :																					
a) détenues par les entreprises et particuliers :																					
— dépôts en francs belges à plus d'un mois .....	—	—	—	—	—	—	—	—	—	—	—	—	—	—	—	—	—	—	—	—	
— dépôts en francs belges reçus en carnets ou livrets .....	—	—	—	—	—	—	—	—	—	—	—	—	—	—	—	—	—	—	—	—	
— dépôts en devises .....	—	—	—	—	—	—	—	—	—	—	—	—	—	—	—	—	—	—	—	—	
b) détenues par le Trésor .....	...	...	...	...	...	...	...	...	...	...	...	...	...	...	...	...	...	...	...	...	
4. Emprunts obligataires .....	—	—	—	—	—	—	—	—	—	—	—	—	—	—	—	—	—	—	—	—	
5. Autres :																					
a) envers le Fonds des Rentes .....	3,0	2,1	2,1	2,0	1,7	0,8	...	...	—	—	—	—	—	—	—	—	—	—	—	—	
b) envers les parastatiques de crédit .....	—	—	—	—	—	—	—	—	—	—	—	—	—	—	—	—	—	—	—	—	
c) envers le Trésor .....	—	—	—	—	—	—	—	—	—	—	—	—	—	—	—	—	—	—	—	—	
D. Autres .....	27,3	25,3	25,9	25,2	24,3	23,4	21,1	21,1	23,2	27,0	30,5	32,4	33,7	34,9	35,6	35,6	36,1	37,1	38,2	p 38,2	
<b>TOTAL DU PASSIF ...</b>	<b>161,3</b>	<b>160,8</b>	<b>162,4</b>	<b>161,6</b>	<b>160,5</b>	<b>160,1</b>	<b>156,3</b>	<b>162,7</b>	<b>161,6</b>	<b>167,6</b>	<b>174,5</b>	<b>175,8</b>	<b>179,0</b>	<b>182,4</b>	<b>183,9</b>	<b>183,9</b>	<b>184,2</b>	<b>185,2</b>	<b>186,5</b>	<b>192,2</b>	

<sup>1</sup> Y compris les engagements en francs belges envers les organismes internationaux autres que le F.M.I. et l'U.E.P.<sup>2</sup> Y compris les pièces et billets du Trésor détenus par les organismes monétaires autres que la Banque Nationale.<sup>3</sup> Les chiffres sont sous-évalués à concurrence du montant des pièces et billets du Trésor détenus par les organismes monétaires autres que la Banque Nationale.<sup>4</sup> Y compris les comptes à vue des parastatiques, sauf celui du Fonds des Rentes qui est repris sous C5a.

b) - Organismes publics monétaires <sup>1</sup> — Actif — Chiffres trimestriels

(Milliards de francs)

	31-3-60	30-6-60	30-9-60	31-12-60	31-3-61	30-6-61	30-9-61	31-12-61	31-3-62	30-6-62	30-9-62	31-12-62	31-3-63	30-6-63	30-6-63 2	30-9-63				
<b>A. Créances sur l'étranger :</b>																				
1. Or .....	—	—	—	—	—	—	—	—	—	—	—	—	—	—	—	—				
2. Participation au F.M.I. ....	—	—	—	—	—	—	—	—	—	—	—	—	—	—	—	—				
3. Obligations .....	—	—	—	—	—	—	—	—	—	—	—	—	—	—	—	—				
4. Accept. en francs belges représ. d'export.	1,2	1,4	0,9	0,4	1,7	1,2	1,6	0,5	0,4	0,2	0,2	0,2	0,1	0,1	0,1	...				
5. Créances sur l'U.E.P. ....	—	—	—	—	—	—	—	—	—	—	—	—	—	—	—	—				
6. Autres :																				
a) en monnaies étrangères .....	—	—	—	—	—	—	—	—	—	—	—	—	—	—	—	—				
b) en francs belges .....	—	—	—	—	—	—	—	—	—	—	—	—	—	—	—	—				
7. Ajustement statistique .....	—	—	—	—	—	—	—	—	—	—	—	—	—	—	—	—				
Total des créances sur l'étranger .	1,2	1,4	0,9	0,4	1,7	1,2	1,6	0,5	0,4	0,2	0,2	0,2	0,1	0,1	0,1	...				
<b>B. Créances sur le secteur intérieur monétaire :</b>																				
1. Pièces et billets .....	...	...	...	...	...	...	...	...	...	0,1	0,1	...	...	...	...	0,1				
2. Autres :																				
a) sur la Banque Nationale de Belgique .	...	...	...	...	...	...	...	...	...	...	...	...	...	...	...	...				
b) sur les organismes publics .....	...	...	...	0,3	...	...	...	...	...	...	...	...	...	...	...	...				
c) sur les banques de dépôts .....	...	...	...	...	...	...	...	0,3	...	...	...	0,3	...	0,4	0,4	...				
<b>C. Créances sur le secteur intérieur non monétaire :</b>																				
1. Sur l'Etat :																				
a) à un an au plus .....	29,2	30,9	32,0	34,4	33,2	33,4	34,2	34,0	34,9	36,6	36,8	37,5	40,0	41,2	41,2	40,2				
b) à plus d'un an :																				
— obligations généralement accessibles au public .....	4,8	4,9	4,9	5,1	5,1	5,1	5,1	5,1	5,2	5,2	5,1	5,3	5,5	5,5	5,5	5,5				
— autres .....	—	—	—	—	—	—	—	—	—	—	—	—	—	—	—	—				
2. Sur les pouvoirs publics subordonnés et les paraétatiques administratifs :																				
a) à un an au plus .....	2,1	1,9	0,9	2,1	1,5	2,1	1,6	3,4	2,6	2,5	3,2	4,5	3,3	3,4	3,4	3,4				
b) à plus d'un an :																				
— obligations généralement accessibles au public .....	0,1	0,1	0,2	0,2	0,2	0,2	0,2	0,2	0,2	0,2	0,2	0,1	0,2	0,1	0,1	0,1				
— autres .....	—	—	—	—	—	—	—	—	—	—	—	—	—	—	—	—				
3. Sur les entreprises, les particuliers et les paraétatiques d'exploitation :																				
a) acceptations .....	1,1	2,1	0,4	0,4	0,8	1,2	0,8	1,8	0,1	0,5	0,2	0,1	0,2	0,1	0,1	0,1				
b) effets commerciaux .....	0,4	0,4	0,4	0,3	0,6	0,6	0,5	0,5	0,6	0,7	0,7	0,9	0,8	0,7	0,7	0,7				
c) avances .....	...	...	0,1	...	...	...	...	0,1	0,1	0,1	0,1	0,1	0,1	0,1	0,1	0,1				
d) obligations :																				
— généralement accessibles au public .....	—	—	—	—	—	—	—	—	—	—	—	—	—	—	—	—				
— autres .....	—	—	—	—	—	—	—	—	—	—	—	—	—	—	—	—				
4. Sur le Fonds des Rentes : à un an au plus	...	...	...	...	...	...	...	...	...	...	...	...	...	...	...	...				
5. Sur les paraétatiques de crédit :																				
a) à un an au plus .....	—	—	—	—	—	—	—	—	—	—	—	—	—	—	—	—				
b) à plus d'un an :																				
— obligations généralement accessibles au public .....	...	...	...	...	...	...	...	...	...	...	...	...	...	...	...	...				
— autres .....	0,2	0,2	0,2	0,2	0,2	0,2	0,2	0,2	0,2	0,1	0,1	0,1	0,1	0,1	0,1	0,1				
D. Autres .....	3,4	3,9	3,5	2,8	3,7	3,6	4,4	5,0	4,8	4,6	4,7	4,7	5,0	5,2	4,5	3,1				
<b>TOTAL DE L'ACTIF ...</b>	<b>42,5</b>	<b>45,8</b>	<b>43,5</b>	<b>46,2</b>	<b>47,0</b>	<b>47,6</b>	<b>48,6</b>	<b>51,1</b>	<b>49,1</b>	<b>50,8</b>	<b>51,4</b>	<b>53,8</b>	<b>55,3</b>	<b>56,9</b>	<b>56,2</b>	<b>53,6</b>				

<sup>1</sup> Office des Chèques Postaux, Fonds Monétaire belge (actifs à court terme et obligations), Caisse Nationale de Crédit Professionnel (actifs à court terme), Crédit Communal de Belgique (actifs formant la contrepartie des passifs à vue et à un mois au plus), Institut de Récompte et de Garantie (uniquement les actifs financés par un recours aux organismes monétaires). En ce qui concerne le Fonds Monétaire belge, la contrepartie de l'excédent des passifs recensés sur les actifs recensés est reprise sous la rubrique « D. Autres ». En ce qui concerne la Caisse Nationale de Crédit Professionnel, la contrepartie de l'excédent des passifs recensés sur les actifs recensés a été reprise, jusqu'au 30 juin 1963, ancienne série, sous la rubrique « D. Autres »; à partir du 30 juin 1963, nouvelle série, cette contrepartie est rangée sous la rubrique « C5a — Créances sur les paraétatiques de crédit à un an au plus ».

<sup>2</sup> Pour la justification des écarts entre cette nouvelle et l'ancienne séries (colonne précédente), le lecteur voudra bien se reporter à l'article « Organismes monétaires — Revision de certaines données statistiques (chapitre XIII) » inséré dans le Bulletin d'Information et de Documentation — XXXVIII<sup>e</sup> année, vol. 11, no 3, septembre 1963, pp. 174 à 176.

b) - Organismes publics monétaires <sup>1</sup> — Passif — Chiffres trimestriels

(Milliards de francs)

	31-3-60	30-6-60	30-9-60	31-12-60	31-3-61	30-6-61	30-9-61	31-12-61	31-3-62	30-6-62	30-9-62	31-12-62	31-3-63	30-6-63	30-6-63 5	30-9-63				
<b>A. Engagements envers l'étranger :</b>																				
1. Envers le F.M.I. ....	—	—	—	—	—	—	—	—	—	—	—	—	—	—	—	—				
2. Envers l'U.E.P. ....	—	—	—	—	—	—	—	—	—	—	—	—	—	—	—	—				
3. Autres :																				
a) en monnaies étrangères .....	—	—	—	—	—	—	—	—	—	—	—	—	—	—	—	—				
b) en francs belges .....	0,8	0,9	0,7	1,5	1,3	1,3	1,3	2,0	2,0	2,0	2,0	1,9	2,6	2,6	2,6	2,5				
4. Ajustement statistique .....	—	—	—	—	—	—	—	—	—	—	—	—	—	—	—	—				
Total des engagements envers l'étranger	0,8	0,9	0,7	1,5	1,3	1,3	1,3	2,0	2,0	2,0	2,0	1,9	2,6	2,6	2,6	2,5				
<b>B. Engagements envers le secteur intérieur monétaire :</b>																				
1. Pièces et billets <sup>2</sup> .....	0,7	0,7	0,7	0,6	0,7	0,6	0,6	0,5	0,5	0,5	0,4	0,3	0,4	0,3	0,3	0,4				
2. Autres :																				
a) envers la Banque Nationale de Belgique	...	...	0,4	...	...	...	...	...	...	...	...	...	0,1	0,1	0,1	0,1				
b) envers les organismes publics .....	...	...	...	0,3	...	...	...	...	...	...	...	...	...	...	...	...				
c) envers les banques de dépôts .....	2,1	1,5	2,2	2,8	2,1	1,5	2,1	1,8	0,8	1,0	0,9	2,6	0,7	0,6	0,6	0,5				
<b>C. Engagements envers le secteur intérieur non monétaire :</b>																				
1. Monnaie fiduciaire <sup>3</sup> .....	4,9	5,0	5,1	5,2	5,1	5,3	5,3	5,5	5,5	5,6	5,7	5,8	5,8	5,9	5,9	6,0				
2. Monnaie scripturale :																				
a) détenue par les entreprises et particuliers <sup>4</sup> .....	25,5	26,8	25,6	28,2	27,2	28,6	28,5	29,5	29,3	30,6	31,1	32,4	33,2	34,6	33,9	32,6				
b) détenue par les pouvoirs publics .....	7,5	8,2	8,6	7,3	8,7	8,4	9,6	10,0	9,6	10,4	11,0	10,6	12,5	12,7	12,7	11,2				
3. Liquidités quasi monétaires:																				
a) détenues par les entreprises et particuliers :																				
— dépôts en francs belges à plus d'un mois .....	—	—	—	—	—	—	—	—	—	—	—	—	—	—	—	—				
— dépôts en francs belges reçus en carnets ou livrets .....	—	—	—	—	—	—	—	—	—	—	—	—	—	—	—	—				
— dépôts en devises .....	—	—	—	—	—	—	—	—	—	—	—	—	—	—	—	—				
b) détenues par le Trésor .....	—	—	—	—	—	—	—	—	—	—	—	—	—	—	—	—				
4. Emprunts obligataires .....	—	—	—	—	—	—	—	—	—	—	—	—	—	—	—	—				
5. Autres :																				
a) envers le Fonds des Rentes .....	0,9	2,5	...	...	1,9	1,9	1,1	1,8	1,1	0,7	0,3	0,1	—	—	—	—				
b) envers les paraétatiques de crédit .....	...	...	...	...	...	...	0,1	...	0,3	...	—	0,1	—	—	—	—				
c) envers le Trésor .....	—	—	—	—	—	—	—	—	—	—	—	—	—	—	—	—				
D. Autres .....	0,1	0,2	0,2	0,3	...	...	...	...	...	...	...	...	...	0,1	0,1	0,3				
TOTAL DU PASSIF ...	42,5	45,8	43,5	46,2	47,0	47,6	48,6	51,1	49,1	50,8	51,4	53,8	55,3	56,9	56,2	53,6				

<sup>1</sup> Office des Chèques Postaux, Fonds Monétaire belge (pièces et billets), Caisse Nationale de Crédit Professionnel (passifs à vue et à un mois au plus), Crédit Communal de Belgique (passifs à vue et à un mois au plus), Institut de Réescampte et de Garantie (uniquement les passifs envers les organismes monétaires).

<sup>2</sup> Uniquement les pièces et billets détenus par la Banque Nationale.

<sup>3</sup> Les chiffres sont surévalués à concurrence des pièces et billets du Trésor détenus par les organismes monétaires autres que la Banque Nationale.

<sup>4</sup> Y compris les comptes à vue des paraétatiques, sauf ceux de certains paraétatiques administratifs qui sont compris dans la rubrique C2b.

<sup>5</sup> Pour la justification des écarts entre cette nouvelle et l'ancienne séries (colonne précédente), le lecteur voudra bien se reporter à l'article « Organismes monétaires — Revision de certaines données statistiques (chapitre XIII) » inséré dans le Bulletin d'Information et de Documentation — XXXVIII<sup>e</sup> année, vol. II, n° 8, septembre 1968, pp. 174 à 176.

## c) - Banques de dépôts — Actif — Chiffres trimestriels

(Milliards de francs)

	31-3-60	30-6-60	30-9-60	31-12-60	31-3-61	30-6-61	30-9-61	31-12-61	31-3-62	30-6-62	30-9-62	31-12-62	31-3-63	30-6-63 est	30-6-63 1	30-9-63					
<b>A. Créances sur l'étranger :</b>																					
1. Or .....	—	—	—	—	—	—	—	—	—	—	—	—	—	—	—	—					
2. Participation au F.M.I. ....	—	—	—	—	—	—	—	—	—	—	—	—	—	—	—	—					
3. Obligations .....	0,7	1,0	0,9	0,9	1,2	1,3	1,3	1,5	1,3	1,2	1,1	1,1	1,1	1,1	0,7	p 0,8					
4. Accept. en francs belges représ. d'export. ....	0,9	0,8	0,5	0,5	0,6	0,5	0,7	0,6	2,2	2,2	2,1	0,8	1,1	2,1	2,1	1,7					
5. Créances sur l'U.E.P. ....	—	—	—	—	—	—	—	—	—	—	—	—	—	—	—	—					
6. Autres :																					
a) en monnaies étrangères <sup>2</sup> .....	9,4	10,4	12,4	11,8	12,2	14,0	14,2	15,2	16,0	15,7	16,3	19,5	19,3	23,9	24,0	25,4					
b) en francs belges <sup>2</sup> .....	2,2	2,3	2,8	2,4	2,2	2,4	2,3	1,9	2,2	2,5	2,2	2,2	3,3	3,4	3,8	4,1					
7. Ajustement statistique .....	-0,7	-0,3	-0,3	-0,9	-0,5	-0,2	-0,3	-0,4	+0,3	-0,4	+0,6	+0,1	+0,7	-0,1	—	—					
Total des créances sur l'étranger .	12,5	14,2	16,3	14,7	15,7	18,0	18,2	18,8	22,0	21,2	22,3	23,7	25,5	30,4	30,6	p32,0					
<b>B. Créances sur le secteur intérieur monétaire :</b>																					
1. Pièces et billets .....	2,0	2,2	2,0	2,4	2,2	2,1	2,1	2,3	2,2	2,3	2,2	2,6	2,5	2,5	2,5	2,6					
2. Autres :																					
a) sur la Banque Nationale de Belgique .	1,8	0,4	0,3	1,0	1,8	0,2	0,4	4,0	2,5	0,1	0,1	1,6	2,2	0,1	0,1	0,1					
b) sur les organismes publics .....	2,1	1,5	2,2	2,8	2,1	1,5	2,1	1,8	0,8	1,0	0,9	2,6	0,8	0,5	0,5	0,4					
c) sur les banques de dépôts .....	2,2	2,1	1,7	2,1	2,3	2,7	3,7	3,0	3,4	3,2	3,4	3,3	4,2	4,1	3,7	5,9					
<b>C. Créances sur le secteur intérieur non monétaire :</b>																					
1. Sur l'Etat :																					
a) à un an au plus .....	33,1	35,0	39,4	32,9	39,0	45,6	46,8	42,1	39,0	39,4	39,0	14,4	19,1	22,1	22,1	p24,1					
b) à plus d'un an :																					
— obligations généralement accessibles au public .....	18,1	17,6	17,7	18,0	18,3	19,3	19,7	20,7	22,9	23,6	25,0	28,5	29,9	29,2	32,0	p31,9					
— autres .....	3,1	3,1	3,1	3,2	3,2	2,4	2,4	2,8	2,6	2,6	2,7	21,9	20,2	20,3	20,3	p20,3					
2. Sur les pouvoirs publics subordonnés et les paraétatiques administratifs :																					
a) à un an au plus .....	—	—	—	—	—	—	—	—	—	—	—	—	—	—	—	—					
b) à plus d'un an :																					
— obligations généralement accessibles au public .....	1,5	1,6	1,7	1,5	1,6	1,5	1,4	1,4	1,6	1,6	1,9	1,9	1,3	1,6	0,5	p 0,6					
— autres .....	0,7	0,8	0,8	0,8	0,9	0,9	0,9	0,9	1,0	1,0	1,1	1,1	1,1	1,0	1,0	p 1,0					
3. Sur les entreprises, les particuliers et les paraétatiques d'exploitation :																					
a) acceptations .....	1,0	0,8	0,6	1,4	1,2	1,1	1,5	2,1	3,8	4,1	5,1	3,0	3,5	4,9	4,9	4,4					
b) effets commerciaux .....	18,6	17,2	17,0	20,3	19,6	21,0	22,0	24,1	25,1	25,4	27,2	26,9	32,2	32,9	33,4	35,1					
c) avances .....	24,8	25,9	25,6	26,2	26,4	28,1	28,1	30,0	30,0	31,1	31,8	35,6	35,1	37,5	37,3	39,7					
d) obligations :																					
— généralement accessibles au public .....	2,0	1,9	1,6	1,6	1,9	2,0	2,0	2,3	2,4	2,9	2,9	2,9	2,9	3,1	2,4	p 2,4					
— autres .....	0,8	0,3	0,3	0,3	0,7	1,0	1,0	1,0	0,9	0,9	0,9	1,0	1,0	1,0	1,0	p 1,0					
4. Sur le Fonds des Rentes : à un an au plus .....	6,1	7,5	3,9	5,8	8,4	10,0	11,7	11,0	8,0	8,6	8,6	6,4	—	—	—	—					
5. Sur les paraétatiques de crédit :																					
a) à un an au plus .....	0,2	0,1	...	0,1	...	...	...	...	...	...	...	0,1	...	...	...	...					
b) à plus d'un an :																					
— obligations généralement accessibles au public .....	5,1	5,3	5,3	5,4	5,6	5,9	6,1	6,7	7,6	8,3	8,5	8,8	9,2	9,9	9,9	p10,1					
— autres .....	...	...	...	...	...	0,3	0,5	0,5	0,6	0,7	0,7	0,7	0,7	0,5	0,5	p 0,5					
D. Autres .....	20,2	22,0	20,5	21,9	22,0	23,6	23,7	24,4	25,4	29,6	28,1	31,1	36,2	40,4	39,3	p37,4					
TOTAL DE L'ACTIF ...	155,4	159,5	160,0	162,4	172,9	187,2	194,3	199,9	201,8	207,6	212,4	218,1	227,6	242,0	242,0	249,5					

<sup>1</sup> Pour la justification des écarts entre cette nouvelle et l'ancienne séries (colonne précédente), le lecteur voudra bien se reporter à l'article « Organismes monétaires — Revision de certaines données statistiques (chapitre XIII) » inséré dans le Bulletin d'Information et de Documentation — XXXVIII<sup>e</sup> année, vol. II, no 3, septembre 1963, pp. 174 à 176.

<sup>2</sup> Pour les dates antérieures au 30 juin 1963, les montants repris sous la rubrique « 6a) en monnaies étrangères » se rapportent uniquement aux monnaies étrangères convertibles tandis que ceux repris sous la rubrique « 6b) en francs belges » se rapportent non seulement aux francs belges mais encore aux monnaies étrangères non convertibles. Ces dernières ne représentent que de faibles montants.

## c) - Banques de dépôts — Passif — Chiffres trimestriels

(Milliards de francs)

	31-3-60	30-6-60	30-9-60	31-12-60	31-3-61	30-6-61	30-9-61	31-12-61	31-3-62	30-6-62	30-9-62	31-12-62	31-3-63	30-6-63 est	30-6-63 1	30-9-63				
<b>A. Engagements envers l'étranger :</b>																				
1. Envers le F.M.I. ....	—	—	—	—	—	—	—	—	—	—	—	—	—	—	—	—				
2. Envers l'U.E.P. ....	—	—	—	—	—	—	—	—	—	—	—	—	—	—	—	—				
3. Autres :																				
a) en monnaies étrangères <sup>2</sup> .....	5,6	6,9	9,1	9,2	12,4	22,4	23,0	21,3	15,5	16,4	17,2	20,4	21,7	28,1	29,1	32,4				
b) en francs belges <sup>1 2 3</sup> .....	9,2	10,0	10,7	11,2	10,8	10,5	10,9	11,5	10,9	11,1	11,2	12,4	12,3	13,5	16,1	17,6				
4. Ajustement statistique .....	-0,8	-0,4	-0,8	-1,1	-0,7	-0,5	-0,4	-0,6	-0,1	-0,9	-0,1	-0,3	+0,6	+0,6	—	—				
Total des engagements envers l'étranger	14,0	16,5	19,0	19,3	22,5	32,4	33,5	32,2	26,3	26,6	28,3	32,5	34,6	42,2	45,2	50,0				
<b>B. Engagements envers le secteur intérieur monétaire :</b>																				
1. Pièces et billets .....	—	—	—	—	—	—	—	—	—	—	—	—	—	—	—	—				
2. Autres :																				
a) envers la Banque Nationale de Belgique	...	...	1,7	...	...	0,1	...	...	...	...	...	1,3	0,3	0,2	0,2	1,5				
b) envers les organismes publics .....	...	...	...	...	...	...	...	0,3	...	...	...	0,3	...	0,3	0,3	...				
c) envers les banques de dépôts .....	2,2	2,1	1,7	2,1	2,3	2,7	3,7	3,0	3,4	3,1	3,4	3,3	4,3	4,1	3,7	5,9				
<b>C. Engagements envers le secteur intérieur non monétaire :</b>																				
1. Monnaie fiduciaire .....	—	—	—	—	—	—	—	—	—	—	—	—	—	—	—	—				
2. Monnaie scripturale :																				
a) détenue par les entreprises et particuliers .....	60,4	62,4	55,8	57,4	60,7	61,4	60,9	65,1	66,1	68,3	67,5	69,3	72,9	76,0	75,8	73,6				
b) détenue par les pouvoirs publics .....	—	—	—	—	—	—	—	—	—	—	—	—	—	—	—	—				
3. Liquidités quasi monétaires:																				
a) détenues par les entreprises et particuliers :																				
— dépôts en francs belges à plus d'un mois .....	20,3	17,7	18,1	19,1	21,7	22,3	25,2	27,3	30,6	30,5	31,9	28,6	28,6	27,9	27,9	26,6				
— dépôts en francs belges reçus en carnets ou livrets .....	15,8	15,7	15,6	15,7	15,8	15,7	15,9	16,3	16,9	17,4	18,4	19,9	22,1	23,4	23,4	26,4				
— dépôts en devises .....	4,8	5,8	8,0	7,2	7,9	7,9	8,4	8,0	8,2	7,9	8,0	7,4	7,4	8,2	8,2	8,4				
b) détenues par le Trésor .....	—	—	—	—	—	—	—	—	—	—	—	—	—	—	—	—				
4. Emprunts obligataires .....	6,9	7,1	7,3	7,6	7,9	8,2	8,4	8,6	9,1	9,8	10,4	11,1	11,1	11,2	11,2	11,3				
5. Autres :																				
a) envers le Fonds des Rentes .....	0,6	...	...	...	0,9	2,2	0,7	0,8	0,5	1,3	0,7	...	—	—	—	—				
b) envers les paraétatiques de crédit .....	...	...	0,1	0,7	0,4	0,2	0,4	0,6	1,1	0,2	0,3	0,2	0,1	0,3	0,3	0,3				
c) envers le Trésor .....	—	—	—	—	—	—	—	—	—	—	—	—	—	—	—	—				
D. Autres .....	30,4	32,2	32,7	33,3	32,8	34,1	37,2	37,7	39,6	42,5	43,5	44,2	46,2	48,2	45,8	45,5				
TOTAL DU PASSIF ...	155,4	159,5	160,0	162,4	172,9	187,2	194,3	199,9	201,8	207,6	212,4	218,1	227,6	242,0	242,0	249,5				

<sup>1</sup> Pour la justification des écarts entre cette nouvelle et l'ancienne série (colonne précédente), le lecteur voudra bien se reporter à l'article « Organismes monétaires — Revision de certaines données statistiques (chapitre XIII) » inséré dans le Bulletin d'Information et de Documentation — XXXVIII<sup>e</sup> année, vol. II, n° 3, septembre 1963, pp. 174 à 176.

<sup>2</sup> Pour les dates antérieures au 30 juin 1963, les montants repris sous la rubrique « 3a) en monnaies étrangères » se rapportent uniquement aux monnaies étrangères convertibles tandis que ceux repris sous la rubrique « 3b) en francs belges » se rapportent non seulement aux francs belges mais encore aux monnaies étrangères non convertibles. Ces dernières ne représentent que de faibles montants.

<sup>3</sup> Y compris les engagements en francs belges envers les organismes internationaux établis en U.E.B.L.

d) - Ensemble des organismes monétaires — Actif — Chiffres trimestriels

(Milliards de francs)

	31-3-60	30-6-60	30-9-60	31-12-60	31-3-61	30-6-61	30-9-61	31-12-61	31-3-62	30-6-62	30-9-62	31-12-62	31-3-63	30-6-63 est	30-6-63 4	30-9-63						
<b>A. Créances sur l'étranger :</b>																						
1. Or .....	59,1	59,5	54,7	58,5	56,6	53,7	58,3	62,4	64,9	66,8	67,1	68,3	68,6	68,6	68,6	68,4						
2. Participation au F.M.I. ....	4,4	4,4	4,4	4,4	4,4	4,4	7,4	8,0	7,2	7,5	6,7	6,7	6,7	6,5	6,5	7,0						
3. Obligations .....	0,8	1,1	1,0	1,0	1,3	1,4	1,4	1,6	1,4	1,3	1,2	1,2	1,2	1,2	0,8 <sup>p</sup>	0,9						
4. Accept. en francs belges représ. d'export.	2,1	2,2	2,0	3,3	3,2	4,4	3,5	3,5	2,9	4,7	3,1	4,8	4,2	5,3	5,3	5,5						
5. Créances sur l'U.E.P. <sup>1</sup> .....	5,5	5,5	4,1	3,5	3,1	2,4	0,7	0,4	0,4	0,3	0,3	0,3	0,2	0,2	0,2	0,1						
6. Autres :																						
a) en monnaies étrangères <sup>2</sup> .....	15,0	18,2	18,6	24,4	27,7	33,9	33,5	35,6	34,2	29,1	30,6	32,3	37,1	43,4	43,5	45,0						
b) en francs belges <sup>2</sup> .....	2,3	2,3	3,2	2,4	2,2	2,6	2,3	2,0	2,2	2,5	2,3	2,2	3,3	4,9	5,3	5,6						
7. Ajustement statistique .....	- 0,7	- 0,3	- 0,3	- 0,9	- 0,5	- 0,2	- 0,3	- 0,4	+ 0,3	- 0,4	+ 0,6	+ 0,1	+ 0,7	- 0,1	-	-						
Total des créances sur l'étranger .	88,5	92,9	87,7	96,6	98,0	102,6	106,8	113,1	113,5	111,8	111,9	115,9	122,0	130,0	130,2 <sup>p</sup>	132,5						(6)
<b>B. Créances sur le secteur intérieur monétaire :</b>																						
1. Pièces et billets .....	2,7	2,9	2,7	3,0	2,9	2,7	2,7	2,8	2,8	2,9	2,7	2,9	2,9	2,8	2,8	3,0						
2. Autres :																						
a) sur la Banque Nationale de Belgique .	1,8	0,4	0,3	1,0	1,8	0,2	0,4	4,0	2,5	0,1	0,1	1,6	2,2	0,1	0,1	0,1						
b) sur les organismes publics .....	2,1	1,5	2,6	3,1	2,1	1,5	2,1	1,8	0,8	1,0	0,9	2,6	0,9	0,6	0,6	0,6						
c) sur les banques de dépôts .....	2,2	2,1	3,4	2,1	2,3	2,8	3,7	3,3	3,4	3,2	3,4	4,9	4,5	4,7	4,3	7,4						
<b>C. Créances sur le secteur intérieur non monétaire :</b>																						
1. Sur l'Etat :																						
a) à un an au plus .....	71,3	74,3	80,8	73,3	80,6	86,2	90,7	82,6	80,3	84,1	85,7	57,1	67,9	73,2	73,2 <sup>p</sup>	72,5						(7)
b) à plus d'un an :																						
— obligations généralement accessibles au public .....	25,2	24,8	24,8	25,4	25,6	26,7	27,1	28,1	30,4	31,1	32,4	36,1	37,7	37,0	39,8 <sup>p</sup>	39,7						(7)
— autres .....	37,1	37,1	37,1	37,2	37,2	36,4	36,4	36,8	36,6	36,6	36,7	55,9	54,2	54,3	54,3 <sup>p</sup>	54,3						(7)
2. Sur les pouvoirs publics subordonnés et les paraétatiques administratifs :																						
a) à un an au plus .....	2,1	1,8	0,9	2,1	1,5	2,1	1,6	3,4	2,6	2,5	3,2	4,5	3,3	3,4	3,4	3,4						(9)
b) à plus d'un an :																						
— obligations généralement accessibles au public .....	1,6	1,9	2,0	1,8	1,9	1,8	1,7	1,8	2,0	2,0	2,3	2,2	1,7	1,9	0,8 <sup>p</sup>	1,0						(9)
— autres .....	0,7	0,8	0,8	0,8	0,9	0,9	0,9	0,9	1,0	1,0	1,1	1,1	1,1	1,0	1,0 <sup>p</sup>	1,0						(9)
3. Sur les entreprises, les particuliers et les paraétatiques d'exploitation :																						
a) acceptations .....	2,1	2,9	2,2	2,8	2,0	2,3	2,3	4,1	3,9	4,6	5,3	3,1	3,7	5,0	5,0	4,5						(11)
b) effets commerciaux .....	21,5	20,0	20,9	24,0	23,0	23,7	24,2	27,1	27,7	27,8	29,6	34,1	35,5	36,1	36,6	37,9						(11)
c) avances .....	24,9	26,3	25,7	26,2	26,4	28,1	28,1	30,1	30,1	31,2	31,9	35,7	35,2	37,6	37,4	39,8						(11)
d) obligations :																						
— généralement accessibles au public .....	2,0	1,9	1,6	1,6	1,9	2,0	2,0	2,3	2,4	2,9	2,9	2,9	2,9	3,1	2,4 <sup>p</sup>	2,4						(15)
— autres .....	0,3	0,3	0,3	0,3	0,7	1,0	1,0	1,0	0,9	0,9	0,9	1,0	1,0	1,0	1,0 <sup>p</sup>	1,0						(15)
4. Sur le Fonds des Rentes : à un an au plus <sup>3</sup>	6,1	7,5	3,9	5,8	8,4	10,0	11,7	11,0	8,0	8,6	8,6	7,0	-	-	-	-						(8)
5. Sur les paraétatiques de crédit :																						
a) à un an au plus .....	0,2	0,1	...	0,1	...	...	...	...	...	...	...	0,7	0,3	...	...	...						(14)
b) à plus d'un an :																						
— obligations généralement accessibles au public .....	5,1	5,3	5,3	5,4	5,6	5,9	6,1	6,7	7,6	8,3	8,5	8,8	9,2	9,9	9,9 <sup>p</sup>	10,1						(14)
— autres .....	0,2	0,2	0,2	0,2	0,2	0,5	0,7	0,7	0,8	0,8	0,8	0,8	0,8	0,6	0,6 <sup>p</sup>	0,6						(14)
D. Autres .....	30,1	34,3	36,5	46,7	51,3	53,8	56,7	58,0	57,2	57,8	55,4	55,7	70,1	79,0	77,2 <sup>p</sup>	75,5						(15)
TOTAL DE L'ACTIF ...	327,8	339,3	339,7	359,5	374,3	391,2	406,9	419,6	414,5	419,2	424,3	434,6	457,4	481,3	480,6	487,3						

Colonne du tableau XIII-1 « Bilans intégrés des organismes monétaires » dans laquelle la rubrique est comprise

<sup>1</sup> Créances bilatéralisées sur les pays débiteurs lors de la liquidation de l'U.E.P.  
<sup>2</sup> Pour les dates antérieures au 30 juin 1963, les montants repris sous la rubrique « 6a) en monnaies étrangères » se rapportent uniquement aux monnaies étrangères convertibles tandis que ceux repris sous la rubrique « 6b) en francs belges » se rapportent non seulement aux francs belges mais encore aux monnaies étrangères non convertibles. Ces dernières ne représentent que de faibles montants.  
<sup>3</sup> Aux dates pour lesquelles le Fonds des Rentes n'a pas publié de chiffres, les créances sur le Fonds des Rentes sont comprises sous la rubrique D « Autres ».  
<sup>4</sup> Pour la justification des écarts entre cette nouvelle et l'ancienne série (colonne précédente), le lecteur voudra bien se reporter à l'article « Organismes monétaires — Revision de certaines données statistiques (chapitre XIII) » inséré dans le *Bulletin d'Information et de Documentation* — XXXVIII<sup>e</sup> année, vol. II, n° 3, septembre 1963, pp. 174 à 176.



d) - Ensemble des organismes monétaires — Passif — Chiffres trimestriels

(Milliards de francs)

	31-3-60	30-6-60	30-9-60	31-12-60	31-3-61	30-6-61	30-9-61	31-12-61	31-3-62	30-6-62	30-9-62	31-12-62	31-3-63	30-6-63 est	30-6-63 7	30-9-63					
<b>A. Engagements envers l'étranger :</b>																					
1. Envers le F.M.I. ....	0,2	0,2	0,2	0,2	0,2	0,2	0,2	0,2	0,2	0,2	0,2	0,2	0,2	0,2	0,2	0,2					
2. Envers l'U.E.P. ....	0,1	0,1	—	—	—	—	—	—	—	—	—	—	—	—	—	—					
3. Autres :																					
a) en monnaies étrangères <sup>2</sup> .....	5,6	6,9	9,1	9,2	12,4	22,4	23,0	21,3	15,5	16,4	17,2	20,4	21,7	28,1	29,1	32,4					
b) en francs belges <sup>1 2</sup> .....	10,5	11,6	12,0	13,5	12,7	12,3	13,0	14,4	13,3	13,7	13,7	15,1	15,7	16,7	19,3	20,9					
4. Ajustement statistique .....	-0,8	-0,4	-0,8	-1,1	-0,7	-0,5	-0,4	-0,6	-0,1	-0,9	-0,1	-0,3	+0,6	+0,6	—	—					
Total des engagements envers l'étranger	15,6	18,4	20,5	21,8	24,6	34,4	35,8	35,3	28,9	29,4	31,0	35,4	38,2	45,6	48,6	53,5					
<b>B. Engagements envers le secteur intérieur monétaire :</b>																					
1. Pièces et billets <sup>3</sup> .....	2,7	2,9	2,7	3,0	2,9	2,7	2,7	2,9	2,8	2,9	2,7	2,9	2,9	2,8	2,8	3,0					
2. Autres :																					
a) envers la Banque Nationale de Belgique	...	...	2,1	...	...	0,1	...	...	...	...	...	1,3	0,4	0,3	0,3	1,6					
b) envers les organismes publics	...	...	...	0,3	...	...	...	0,3	...	...	...	0,3	...	0,3	0,3	...					
c) envers les banques de dépôts	6,1	4,0	4,2	5,9	6,2	4,4	6,2	8,8	6,7	4,2	4,4	7,5	7,2	4,8	4,4	6,5					
<b>C. Engagements envers le secteur intérieur non monétaire :</b>																					
1. Monnaie fiduciaire <sup>4</sup> .....	118,8	122,1	123,6	126,9	125,5	127,9	129,1	132,2	131,0	135,3	136,7	141,7	143,8	149,7	149,7	150,1					(1)
2. Monnaie scripturale :																					
a) détenue par les entreprises et particuliers <sup>5</sup> .....	86,2	89,6	81,9	86,4	88,4	90,4	89,8	95,2	95,8	99,3	99,0	102,2	106,4	110,9	110,0	106,5					(1)
b) détenue par les pouvoirs publics .....	7,5	8,2	8,6	7,3	8,7	8,4	9,6	10,0	9,6	10,4	11,0	10,6	12,5	12,7	12,7	11,2					(1)
3. Liquidités quasi monétaires:																					
a) détenues par les entreprises et particuliers :																					
— dépôts en francs belges à plus d'un mois .....	20,3	17,7	18,1	19,1	21,7	22,3	25,2	27,3	30,6	30,5	31,9	28,6	28,6	27,9	27,9	26,6					(2)
— dépôts en francs belges reçus en carnets ou livrets .....	15,8	15,7	15,6	15,6	15,8	15,7	15,9	16,3	16,9	17,4	18,4	19,9	22,1	23,4	23,4	26,4					(2)
— dépôts en devises .....	4,8	5,8	8,0	7,2	7,9	7,9	8,4	8,0	8,2	7,9	8,0	7,4	7,4	8,2	8,2	8,4					(3)
b) détenues par le Trésor .....	0,5	0,3	0,3	0,2	0,2	0,2	0,1	...	0,1	...	...	...	...	...	...	...					(4)
4. Emprunts obligataires .....	6,9	7,1	7,3	7,6	7,9	8,2	8,4	8,6	9,1	9,8	10,4	11,1	11,1	11,2	11,2	11,3					(13)
5. Autres :																					
a) envers le Fonds des Rentes <sup>6</sup> .....	4,2	5,4	...	...	4,4	6,0	8,2	5,8	4,8	4,1	2,7	0,1	—	—	—	—					(8)
b) envers les paraétatiques de crédit .....	...	...	0,1	0,7	0,4	0,2	0,5	0,6	1,4	0,2	0,3	0,3	0,1	0,3	0,3	0,6					(14)
c) envers le Trésor .....	—	—	—	—	—	—	—	—	—	—	—	—	—	—	—	—					(7)
D. Autres .....	38,4	42,1	46,7	57,5	59,7	62,4	67,0	68,3	68,6	67,8	67,8	65,3	76,7	83,2	80,8	81,6					(15)
TOTAL DU PASSIF ...	327,8	339,3	339,7	359,5	374,3	391,2	406,9	419,6	414,5	419,2	424,3	434,6	457,4	481,3	480,6	487,3					

Colonne du tableau XIII-1  
« Bilans intégrés des organismes monétaires » dans laquelle le la rubrique est comprise  
(6)

<sup>1</sup> Pour la Banque Nationale, y compris les engagements en francs belges envers les organismes internationaux autres que le F.M.I. et l'U.E.P.; pour les autres organismes monétaires, y compris les engagements en francs belges envers les organismes internationaux établis en U.E.B.L. depuis qu'ils ont pu être extraits des engagements envers le secteur intérieur non monétaire, c'est-à-dire depuis juin 1958.

<sup>2</sup> Pour les dates antérieures au 30 juin 1963, les montants repris sous la rubrique « 8a) en monnaies étrangères » se rapportent uniquement aux monnaies étrangères convertibles tandis que ceux repris sous la rubrique « 8b) en francs belges » se rapportent non seulement aux francs belges mais encore aux monnaies étrangères non convertibles. Ces dernières ne représentent que de faibles montants.

<sup>3</sup> B.N.B. : y compris les pièces et billets du Trésor détenus par les organismes monétaires autres que la Banque Nationale de Belgique. Organismes publics monétaires : uniquement les pièces et billets du Trésor détenus par la Banque Nationale de Belgique.

<sup>4</sup> Les chiffres de cette rubrique sont sous-évalués pour la Banque Nationale de Belgique et surévalués pour les organismes publics à concurrence des pièces et billets du Trésor détenus par les organismes monétaires autres que la Banque Nationale de Belgique.

<sup>5</sup> B.N.B. : y compris les comptes à vue des paraétatiques, sauf celui du Fonds des Rentes qui est compris dans la rubrique C 5a ou D « Autres ». Organismes publics monétaires : y compris les comptes à vue des paraétatiques, sauf ceux de certains paraétatiques administratifs qui sont compris dans la rubrique C2b.

<sup>6</sup> Aux dates pour lesquelles le Fonds des Rentes n'a pas publié de chiffres, les engagements envers le Fonds des Rentes sont compris sous la rubrique D « Autres ».

<sup>7</sup> Pour la justification des écarts entre cette nouvelle et l'ancienne série (colonne précédente), le lecteur voudra bien se reporter à l'article « Organismes monétaires — Revision de certaines données statistiques (chapitre XIII) » inséré dans le Bulletin d'Information et de Documentation — XXXVIII<sup>e</sup> année, vol. II, no 3, septembre 1963, pp. 174 à 176.

### XIII - 3. — STOCK MONÉTAIRE ET LIQUIDITES QUASI MONÉTAIRES

(variations en milliards de francs)

#### A.- VARIATIONS DU STOCK ET DES LIQUIDITES

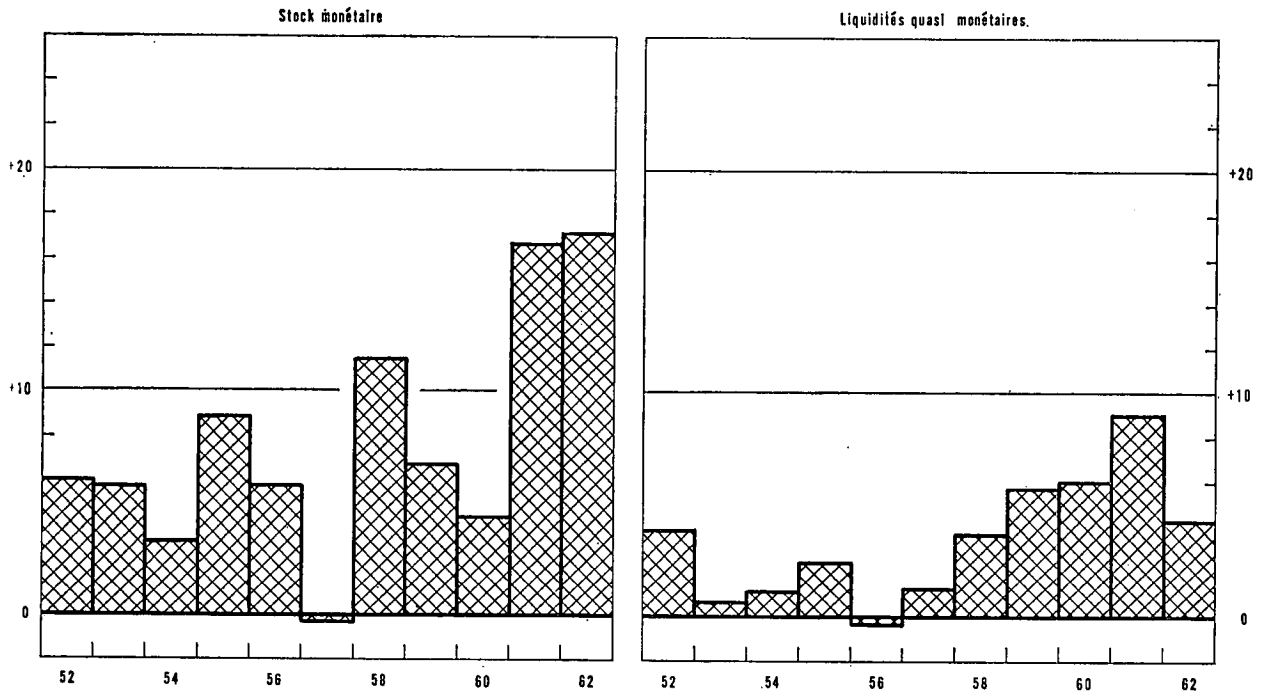

#### B.- ORIGINES DES VARIATIONS

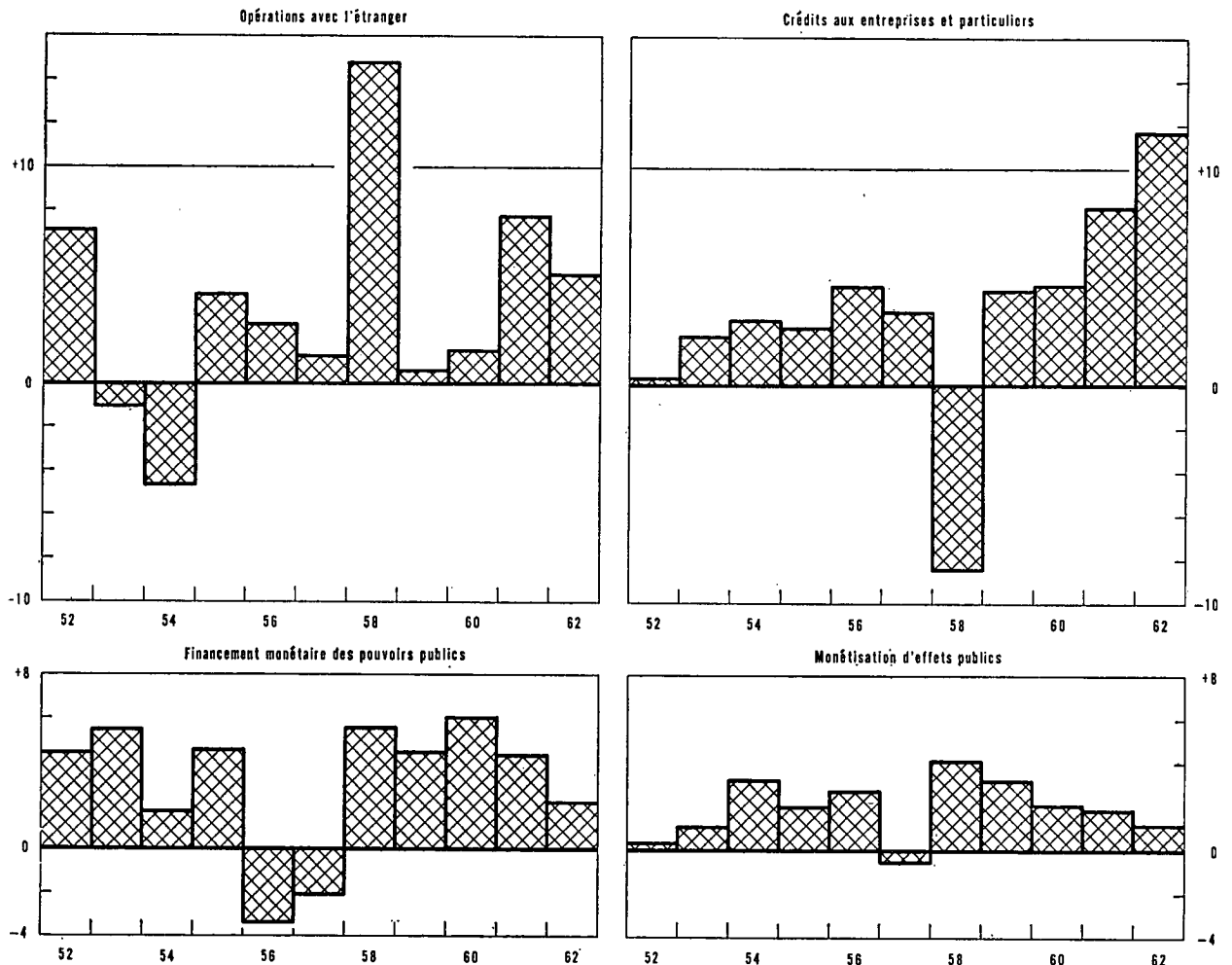

### XIII - 3. — ORIGINES DES VARIATIONS DU STOCK MONETAIRE

(milliards de francs)

Périodes	Stock monétaire (1)	Liquidités quasi monétaires (2)	Total du stock monétaire et des liquidités quasi monétaires (8)	Opérations avec l'étranger (à l'exclusion des transferts et des opérations en capital des pouvoirs publics) (4)	Financement monétaire des pouvoirs publics			Monétisation d'effets publics		Crédits d'escompte, d'avances et d'acceptations aux entreprises et particuliers résidant en Belgique (10)	Emprunts obligataires des banques de dépôts (11)	Crédits à des intermédiaires financiers non monétaires (12)	Divers (18)
					de l'Etat		des autres pouvoirs publics 3 (7)	achats sur le marché par les organismes monétaires (8)	par l'intermédiaire du Fonds des Rentes (9)				
					par cession de titres de la dette (5)	par cession nette de devises (6)							
1958 1 <sup>er</sup> trimestre .....	- 1,0	+ 1,9	+ 0,9	+ 3,9	- 0,6	+ 0,4	+ 0,2	+ 0,3	- 0,1	- 3,6	- 0,4	+ 0,5	+ 0,3
2 <sup>e</sup> trimestre .....	+ 9,1	- 0,8	+ 8,3	+ 5,6	+ 2,7	+ 0,3	- 0,1	+ 0,4	+ 1,4	- 3,0	- 0,5	+ 0,1	+ 1,4
3 <sup>e</sup> trimestre .....	- 2,7 <sup>1</sup>	+ 0,7 <sup>1</sup>	- 2,0	+ 2,8	- 4,9	+ 0,8	- 0,6	+ 1,0	+ 1,3	- 2,2	- 0,5	+ 0,6	- 0,3
4 <sup>e</sup> trimestre .....	+ 7,5	+ 0,6	+ 8,1	+ 2,6	+ 7,1	- 0,1	+ 0,4	+ 0,2	- 0,4	+ 0,4	- 0,3	+ 0,5	- 2,3
Total ...	+ 12,9 <sup>1</sup>	+ 2,4 <sup>1</sup>	+ 15,3	+ 14,9	+ 4,3	+ 1,4	- 0,1	+ 1,9	+ 2,2	- 8,4	- 1,7	+ 1,7	- 0,9
1959 1 <sup>er</sup> trimestre .....	+ 0,2	+ 3,4	+ 3,6	- 2,1	+ 1,2	+ 0,1	+ 0,4	+ 1,3	+ 1,2	+ 1,4	- 0,2	+ 0,2	+ 0,1
2 <sup>e</sup> trimestre .....	+ 4,3	- 0,9	+ 3,4	+ 0,3	+ 0,3	- 1,1	+ 1,1	+ 0,2	+ 0,9	- 0,4	- 0,1	+ 0,3	+ 1,9
3 <sup>e</sup> trimestre .....	- 4,4	+ 1,6	- 2,8	- 0,3	- 2,2	+ 0,3	- 0,8	+ 0,7	- 0,4	+ 0,3	...	+ 0,6	- 1,0
4 <sup>e</sup> trimestre .....	+ 6,7	+ 1,7	+ 8,4	+ 2,8	+ 7,7	- 3,3	...	- 0,4	- 0,3	+ 3,1	...	- 0,2	- 1,0
Total ...	+ 6,8	+ 5,8	+ 12,6	+ 0,7	+ 7,0	- 4,0	+ 0,7	+ 1,8	+ 1,4	+ 4,4	- 0,3	+ 0,9	...
1960 1 <sup>er</sup> trimestre .....	- 3,9	+ 5,1	+ 1,2	+ 4,7	- 2,8	- 3,9	+ 1,7	+ 1,0	+ 0,2	+ 0,4	...	+ 0,6	- 0,7
2 <sup>e</sup> trimestre .....	+ 7,4	- 1,8	+ 5,6	- 0,1	+ 3,7	+ 1,3	- 0,1	- 0,5	+ 0,2	+ 0,7	- 0,2	+ 0,1	+ 0,5
3 <sup>e</sup> trimestre .....	- 5,2 <sup>2</sup>	+ 2,8 <sup>2</sup>	- 2,4 <sup>2</sup>	- 4,6	+ 7,3	- 1,8	- 0,7	...	+ 1,0	- 0,5	- 0,2	- 0,4	- 2,5
4 <sup>e</sup> trimestre .....	+ 6,1 <sup>2</sup>	... <sup>2</sup>	+ 6,1 <sup>2</sup>	+ 1,6	- 5,2	+ 5,3	+ 1,3	- 0,3	+ 0,5	+ 4,1	- 0,3	- 0,4	- 0,5
Total ...	+ 4,4 <sup>2</sup>	+ 6,1 <sup>2</sup>	+ 10,5 <sup>2</sup>	+ 1,6	+ 3,0	+ 0,9	+ 2,2	+ 0,2	+ 1,9	+ 4,7	- 0,7	- 0,1	- 3,2
1961 1 <sup>er</sup> trimestre .....	+ 2,1 <sup>2</sup>	+ 3,3 <sup>2</sup>	+ 5,4 <sup>2</sup>	- 1,5	+ 5,2	...	- 0,6	+ 1,1	- 0,5	- 1,6	- 0,3	+ 0,8	+ 2,8
2 <sup>e</sup> trimestre .....	+ 4,1	+ 0,4	+ 4,5	+ 0,4	+ 5,9	- 6,4	+ 0,6	- 0,1	+ 0,3	+ 2,7	- 0,3	+ 0,7	+ 0,7
3 <sup>e</sup> trimestre .....	+ 1,7 <sup>2</sup>	+ 3,6 <sup>2</sup>	+ 5,3 <sup>2</sup>	+ 4,5	+ 3,6	- 1,5	- 0,4	+ 0,4	...	+ 0,5	- 0,2	+ 0,4	- 2,0
4 <sup>e</sup> trimestre .....	+ 8,8 <sup>2</sup>	+ 1,8 <sup>2</sup>	+ 10,6 <sup>2</sup>	+ 5,6	- 6,2	+ 0,6	+ 2,5	+ 0,1	+ 0,6	+ 6,6	- 0,2	+ 0,5	+ 0,5
Total ...	+ 16,7 <sup>2</sup>	+ 9,1 <sup>2</sup>	+ 25,8 <sup>2</sup>	+ 9,0	+ 8,5	- 7,3	+ 2,1	+ 1,5	+ 0,4	+ 8,2	- 1,0	+ 2,4	+ 2,0
1962 1 <sup>er</sup> trimestre .....	- 1,1	+ 4,2	+ 3,1	+ 4,0	- 1,2	+ 2,3	- 0,2	+ 0,2	- 0,6	+ 0,4	- 0,5	- 0,2	- 1,1
2 <sup>e</sup> trimestre .....	+ 8,7	...	+ 8,7	+ 2,0	+ 4,0	- 4,1	- 0,1	+ 0,6	+ 0,5	+ 1,8	- 0,7	+ 2,3	+ 2,4
3 <sup>e</sup> trimestre .....	+ 1,6	+ 2,6	+ 4,2	+ 0,4	+ 4,4	- 2,2	+ 0,9	+ 0,4	- 0,1	+ 3,3	- 0,6	- 0,2	- 2,1
4 <sup>e</sup> trimestre .....	+ 7,9	- 2,5	+ 5,4	- 0,2	- 4,3	+ 0,1	+ 1,6	- 0,7	+ 0,9	+ 6,1	- 0,6	+ 0,6	+ 1,9
Total ...	+ 17,1	+ 4,3	+ 21,4	+ 6,2	+ 2,9	- 3,9	+ 2,2	+ 0,5	+ 0,7	+ 11,6	- 2,4	+ 2,5	+ 1,1
1963 1 <sup>er</sup> trimestre .....	+ 8,1	+ 2,2	+ 10,3	+ 2,9	+ 10,3	+ 0,9	- 1,3	- 0,2	+ 0,2	+ 1,6	- 0,1	...	- 4,0
2 <sup>e</sup> trimestre (est.)	+ 10,6	+ 1,4	+ 12,0	+ 0,4	+ 5,1	+ 0,8	+ 0,1	- 0,4	+ 0,9	+ 4,2	- 0,1	...	+ 1,0
3 <sup>e</sup> trimestre .....	- 4,5	+ 1,9	- 2,6	p - 0,9	p - 0,7	p - 1,3	p + 0,1	p - 0,5	- 0,4	+ 3,2	- 0,1	p - 0,2	p - 1,8

N. B. — Pour le détail du « Stock monétaire », voir le tableau 4 du chapitre XIII.

— Pour le détail des « Opérations avec l'étranger », voir le tableau 5 du chapitre XIII.

— Pour la méthode d'élaboration, voir note sub tableau 1 du chapitre XIII.

1 Les comptes bancaires à plus d'un mois des sociétés financières qui jusqu'en juillet 1958 étaient englobés dans le stock monétaire ont pu être reclassés dans les liquidités quasi monétaires à partir d'août 1958. Les chiffres qui figurent aux colonnes (1) et (2) du présent tableau pour les variations du stock monétaire et des liquidités quasi monétaires au 3<sup>e</sup> trimestre de 1958 et durant l'année 1958 font abstraction des mouvements comptables qui ont résulté de cette modification de la statistique. — 2 Au 3<sup>e</sup> trimestre de 1960, les dépôts des résidents congolais non bancaires dans les banques belges, qui étaient confondus jusque là dans les statistiques monétaires avec les comptes de résidents, ont été convertis en comptes étrangers « financiers »; ultérieurement, une partie de ces comptes a été réassimilée à des comptes de résidents. Ces conversions ont provoqué, dans le stock monétaire et les liquidités quasi monétaires, une diminution purement comptable de 0,9 milliard au 3<sup>e</sup> trimestre de 1960 et des augmentations, également comptables, de 0,3 0,2 0,1 et 0,2 milliard, respectivement au 4<sup>e</sup> trimestre de 1960 et au 1<sup>er</sup>, 3<sup>e</sup> et 4<sup>e</sup> trimestre de 1961. Ces diminutions et augmentations comptables ont été éliminées des variations du stock monétaire et des liquidités quasi monétaires telles qu'elles apparaissent aux colonnes (1) à (8) du présent tableau. — 3 Y compris les fonds de pension.

### XIII - 4. — STOCK MONETAIRE

(milliards de francs)

Fin de période	Monnaie fiduciaire			Monnaie scripturale					Stock de monnaie scripturale (9) = (4) + (8)	Total du stock monétaire (10) = (8) + (9)	Pourcentage de monnaie fiduciaire (11) = (8) : (10)
	Billets et monnaies du Trésor (1)	Billets de la B.N.B. (2)	Stock de monnaie fiduciaire (3)	détenue par le Trésor et les pouvoirs publics subordonnés (4)	détenue par les entreprises et particuliers 1			Total (8)			
					comptes courants à la B.N.B. (5)	avoirs en C.C.P. (6)	dépôts à vue et à 1 mois au plus dans les banques et établissements para-étatiques (7)				
1952 Décembre .....	5,9	97,8	102,0	7,5	0,6	18,0	46,4	65,0	72,5	174,5	58,4
1953 Juin .....	5,8	98,4	102,6	6,9	0,6	19,6	46,1	66,3	73,2	175,8	58,4
Décembre .....	5,9	101,6	105,9	7,1	0,6	19,9	46,8	67,3	74,4	180,3	58,7
1954 Juin .....	5,9	100,2	104,3	8,1	0,7	20,2	49,0	69,9	78,0	182,3	57,2
Décembre .....	5,9	102,7	106,7	7,4	0,5	20,6	48,4	69,5	76,9	183,6	58,1
1955 Juin .....	5,8	105,3	108,6	7,3	0,6	20,4	50,7	71,7	79,0	187,6	57,9
Décembre .....	5,6	107,6	110,7	7,9	0,6	20,8	52,5	73,9	81,8	192,5	57,5
1956 Juin .....	5,4	108,4	111,4	6,7	0,3	22,6	54,1	77,0	83,7	195,1	57,1
Décembre .....	5,4	111,5	114,3	6,5	0,6	21,3	55,6	77,5	84,0	198,3	57,7
1957 Juin .....	5,3	111,2	113,9	7,9	0,4	23,0	56,7	80,1	88,0	201,9	56,4
Décembre .....	5,4	112,7	115,5	6,4	0,9	22,0	53,2	76,1	82,5	198,0	58,8
1958 Juin .....	5,5	115,3	118,1	7,6	0,4	23,2	56,8	80,4	88,0	206,1	57,3
Décembre .....	5,5	117,4	120,3	7,2	0,5	24,0	57,5 <sup>2</sup>	82,0	89,2	209,5	57,4
1959 Juin .....	5,5	117,5	120,3	7,8	0,4	24,9	60,6	85,9	93,7	214,0	56,2
Décembre .....	5,6	118,3	121,3	7,6	0,5	25,8	61,1	87,4	95,0	216,3	56,1
1960 Juin .....	5,7	119,3	122,1	8,2	0,4	25,7	63,5	89,6	97,8	219,9	55,5
Décembre .....	5,8	124,1	126,8	7,3 <sup>3</sup>	0,7	26,9	58,7 <sup>4</sup>	86,3	93,6	220,4	57,5
1961 Juin .....	5,9	124,8	127,9	8,5	0,4	27,3	62,7 <sup>4</sup>	90,4	98,9	226,8	56,4
Décembre .....	6,0	129,1	132,2	10,0	0,6	27,9	66,7	95,2	105,2	237,4	55,7
1962 Juin .....	6,1	132,1	135,3	10,4	0,4	29,1	69,8	99,3	109,7	245,0	55,2
1962 Novembre .....	6,1	134,0	137,5	8,4	0,3	29,5	71,1	100,9	109,3	246,8	55,7
Décembre .....	6,2	138,5	141,7	10,6	0,5	30,4	71,3	102,2	112,8	254,5	55,7
1963 Janvier .....	6,2	137,1	140,5	9,2	0,3	32,7	70,5	103,5	112,7	253,2	55,5
Février .....	6,2	139,3	142,7	10,1	0,4	30,0	73,1	103,5	113,6	256,3	55,7
Mars .....	6,2	140,5	143,8	12,5	0,3	30,9	75,1	106,3	118,8	262,6	54,8
Avril .....	6,2	142,2	145,5	11,4	0,3	32,2	73,5	106,0	117,4	262,9	55,4
Mai .....	6,2	144,2	147,6	11,7	0,3	31,9	75,7	107,9	119,6	267,2	55,3
Juin (est.) <sup>6</sup> .....	6,2	146,2	149,6	12,8	0,4	32,2	78,2	110,8	123,6	273,2	54,8
<i>Nouvelle série</i> <sup>5</sup>											
Juin .....	6,2	146,2	149,6	12,8	0,4	32,2	77,3	109,9	122,7	272,3	54,9
Juillet .....	6,3	147,3	150,7	10,6	0,4	34,2	73,1	107,7	118,3	269,0	56,0
Août .....	6,3	147,1	150,7	10,1	0,3	30,9	75,2	106,4	116,5	267,2	56,4
Septembre .....	6,3	146,8	150,1	11,2	0,3	31,3	74,9	106,5	117,7	267,8	56,1
Octobre .....	6,3	146,9	150,4	9,3	0,2	33,3	75,4	108,9	118,2	268,6	56,0
Novembre .....	6,3	147,1	150,3	10,8	0,3	31,1	77,0	108,4	119,2	269,5	55,8

<sup>1</sup> Y compris des organismes paraétatiques administratifs.

<sup>2</sup> Déduction faite des encaisses des organismes monétaires.

<sup>3</sup> Depuis août 1958, grâce à une nouvelle ventilation, les comptes à plus d'un mois des sociétés financières dans les banques sont éliminés du stock monétaire. (cf. tableau XIII - 1, note 4.)

<sup>4</sup> En principe, les dépôts des résidents congolais dans les banques belges ne devraient pas être compris dans le stock monétaire. L'application de ce principe se heurte cependant à des difficultés d'ordre statistique. C'est ainsi que jusqu'à la fin de juillet 1960, les dépôts à un mois au plus des résidents congolais non bancaires dans les banques belges étaient englobés dans le stock monétaire; ils en ont été exclus à concurrence d'un montant de 0,1 milliard en août et d'un montant supplémentaire de 0,4 milliard en septembre, mais ces montants y ont ensuite été partiellement réenglobés, soit à concurrence d'un montant de 0,1 milliard en décembre 1960, d'un montant supplémentaire de 0,1 milliard en janvier, d'un montant supplémentaire de 0,1 milliard en septembre et d'un montant supplémentaire de 0,1 milliard en octobre 1961. Il s'ensuit que le mouvement des chiffres de la colonne (7) du présent tableau durant la période de juillet 1960-octobre 1961 est influencé par des facteurs purement comptables.

<sup>5</sup> Le chiffre de la monnaie scripturale détenue par le Trésor et les pouvoirs publics subordonnés à la fin de décembre 1960 est anormalement bas par suite de la désorganisation causée par les grèves. En l'absence de celles-ci, il serait sans doute situé entre 8 et 9 milliards.

<sup>6</sup> Pour la justification des écarts entre la nouvelle et l'ancienne série, le lecteur voudra bien se reporter à l'article « Organismes monétaires — Revision de certaines données statistiques (chapitre XIII) » inséré dans le *Bulletin d'Information et de Documentation* — XXXVIII année, vol. II, no 8, septembre 1960, pp. 174 à 176.

**XIII - 5. — AVOIRS EXTERIEURS NETS DES ORGANISMES MONETAIRES**

(milliards de francs)

Périodes	Montants à fin de période 1			Evolution						Evolution	
	B.N.B.	Autres organismes monétaires	Total (3) = (1) + (2)	Avoirs extérieurs nets après ajustement statistique			Opérations de donation et en capital des pouvoirs publics avec l'étranger		Opérations avec l'étranger 4 (à l'exclusion des transferts et des opérations en capital des pouvoirs publics) (9) = (6) - (7) - (8)	Différence entre les chiffres des organismes monétaires [col. (6)] et ceux de la balance des paiements de l'U.E.B.L. [col. (11)] 5	Avoirs extérieurs nets suivant la balance des paiements de l'U.E.B.L. 6
				B.N.B.	Autres organismes monétaires	Total	Etat 2	Autres 3			
(1)	(2)	(3)	(4)	(5)	(6)	(7)	(8)	(9)	(10)	(11)	
1953 Année	52,7	- 2,4	50,3	+ 1,1	- 0,2	+ 0,9	+ 1,9	...	- 1,0	- 0,8	+ 0,1
1954 Année	50,9	- 2,6	48,3	- 1,8	- 0,3	- 2,1	+ 2,6	...	- 4,7	- 1,5	- 3,6
1955 Année	57,2	- 2,5	54,7	+ 6,3	+ 0,4	+ 6,7	+ 2,4	+ 0,2	+ 4,1	- 2,3	+ 4,4
1956 Année	57,8	- 3,8	54,0	+ 0,6	- 1,3	- 0,7	- 3,8	+ 0,3	+ 2,8	+ 1,1	+ 0,4
1957 Année	58,4	- 2,3	56,1	+ 0,6	+ 1,2	+ 1,8	+ 0,7	- 0,2	+ 1,3	+ 0,3	+ 2,1
1958 Année	75,5	- 3,4	72,1	+17,1	- 0,8	+16,3	+ 1,4	...	+14,9	- 0,4	+15,9
1959 1 <sup>er</sup> trimestre	70,6	- 0,3	70,3	- 4,9	+ 2,9	- 2,0	+ 0,1	...	- 2,1	+ 0,3	- 1,7
2 <sup>e</sup> trimestre	73,5	- 3,8	69,7	+ 2,9	- 3,7	- 0,8	- 1,1	...	+ 0,3	+ 1,1	+ 0,3
3 <sup>e</sup> trimestre	74,7 <sup>7</sup>	- 3,5	71,2 <sup>7</sup>	- 1,6 <sup>7</sup>	+ 0,9	- 0,7 <sup>7</sup>	+ 0,3	- 0,7 <sup>8</sup>	- 0,3	- 0,3	- 1,0
4 <sup>e</sup> trimestre	72,3 <sup>7</sup>	- 1,6	70,7 <sup>7</sup>	- 2,5 <sup>7</sup>	+ 1,9	- 0,6 <sup>7</sup>	- 3,3	- 0,1	+ 2,8	- 1,1	- 1,7
				- 6,1 <sup>7</sup>	+ 2,0	- 4,1 <sup>7</sup>	- 4,0	- 0,8 <sup>8</sup>	+ 0,7	...	- 4,1
1960 1 <sup>er</sup> trimestre	74,0	- 1,2	72,8	+ 1,7	+ 0,2	+ 1,9	- 3,9	+ 1,1	+ 4,7	+ 1,5	+ 3,4
2 <sup>e</sup> trimestre	76,3	- 1,8	74,5	+ 2,3	- 0,7	+ 1,6	+ 1,3	+ 0,4	- 0,1	+ 0,1	+ 1,7
3 <sup>e</sup> trimestre	69,7	- 2,5 <sup>9</sup>	67,2 <sup>9</sup>	- 6,6	+ 0,3 <sup>9</sup>	- 6,3 <sup>9</sup>	- 1,8	+ 0,1	- 4,6	+ 0,3	- 6,0
4 <sup>e</sup> trimestre	80,5	- 5,7 <sup>9</sup>	74,8 <sup>9</sup>	+10,8	- 3,7 <sup>9</sup>	+ 7,1 <sup>9</sup>	+ 5,3	+ 0,2	+ 1,6	...	+ 7,1
				+ 8,2	- 3,9 <sup>9</sup>	+ 4,3 <sup>9</sup>	+ 0,9	+ 1,8	+ 1,6	+ 1,9	+ 6,2
1961 1 <sup>er</sup> trimestre	79,7	- 6,4 <sup>9</sup>	73,3 <sup>9</sup>	- 0,8	- 1,0 <sup>9</sup>	- 1,8 <sup>9</sup>	...	- 0,3	- 1,5	+ 0,6	- 1,2
2 <sup>e</sup> trimestre	82,6	-14,4	68,2	+ 2,9	- 8,6	- 5,7	- 6,4	+ 0,3	+ 0,4	- 0,7	- 6,4
3 <sup>e</sup> trimestre	86,0	-15,1 <sup>9</sup>	70,9 <sup>9</sup>	+ 3,4	- 0,4 <sup>9</sup>	+ 3,0 <sup>9</sup>	- 1,5	...	+ 4,5	- 0,8	+ 2,2
4 <sup>e</sup> trimestre	92,7	-14,9 <sup>9</sup>	77,8 <sup>9</sup>	+ 6,7	- 0,4 <sup>9</sup>	+ 6,3 <sup>9</sup>	+ 0,6	+ 0,1	+ 5,6	- 0,3	+ 6,0
				+12,2	-10,4 <sup>9</sup>	+ 1,8 <sup>9</sup>	- 7,3	+ 0,1	+ 9,0	- 1,2	+ 0,6
1962 1 <sup>er</sup> trimestre	90,5	- 5,9	84,6	- 2,2	+ 8,8	+ 6,6	+ 2,3	+ 0,3	+ 4,0	...	+ 6,6
2 <sup>e</sup> trimestre	89,6	- 7,2	82,4	- 0,9	- 1,2	- 2,1	- 4,1	...	+ 2,0	- 0,4	- 2,5
3 <sup>e</sup> trimestre	88,6	- 7,7	80,9	- 1,0	- 0,7	- 1,7	- 2,2	+ 0,1	+ 0,4	+ 0,9	- 0,8
4 <sup>e</sup> trimestre	91,0	-10,5	80,5	+ 2,4	- 2,5	- 0,1	+ 0,1	...	- 0,2	+ 0,8	+ 0,7
				- 1,7	+ 4,4	+ 2,7	- 3,9	+ 0,4	+ 6,2	+ 1,3	+ 4,0
1963 1 <sup>er</sup> trimestre	95,4	-11,6	83,8	+ 4,4	- 0,6	+ 3,8	+ 0,9	...	+ 2,9	- 1,5	+ 2,3
2 <sup>e</sup> trim. (est.)	98,6	-14,2	84,4	+ 3,2	- 2,0	+ 1,2	+ 0,8	...	+ 0,4	+ 0,3	+ 1,5
<i>Nouvelle série 10</i>											
2 <sup>e</sup> trimestre	98,6	-17,0	81,6								
3 <sup>e</sup> trimestre	99,6	p-20,5	p79,1	+ 1,0	p- 3,2	p- 2,2	p- 1,3	...	p- 0,9	p ...	p- 2,2

1 Une ventilation des avoirs extérieurs nets par principaux types de créances et d'engagements est donnée au tableau XIII-2, et, pour la période 1950-1960, dans le *Bulletin d'Information et de Documentation* de juillet 1961, pages 20 à 27.

2 Cette colonne est la même que la colonne (6) du tableau XIII - 8.

3 Ces montants comprennent notamment les emprunts à l'étranger des pouvoirs publics subordonnés et des paratitiques administratifs et les mouvements des créances en accords internationaux détenues par la S.N.C.I. (voir note 8 ci-dessous).

4 Ce sont les chiffres de cette colonne, calculés comme le montre le présent tableau, qui sont repris à la colonne (4) du tableau XIII - 8.

5 Cette différence comprend : a) les variations des avoirs nets des banques luxembourgeoises vis-à-vis des pays autres que la Belgique; b) jusqu'au 31 décembre 1960, les variations des engagements des banques belges envers les sociétés congolaises; c) les variations des engagements des banques luxembourgeoises et, jusqu'au 2<sup>e</sup> trimestre de 1958, des banques belges envers les institutions internationales établies en U.E.B.L.; d) depuis le 8<sup>e</sup> trimestre 1963 l'ensemble des avoirs nets des résidents luxembourgeois auprès des banques belges.

6 Voir tableau IX - 1, total, et tableau IX - 2, rubrique 6.

7 La B.N.B. a été autorisée par la loi du 19 juin 1959 à comptabiliser, dans ses livres, comme avoir propre la créance que possède l'Etat belge sur le Fonds Monétaire International en remboursement de sa quote-part comme membre du Fonds, et cela à concurrence des billets émis, des crédits donnés ou des montants d'or versés par elle en faveur du Fonds, à la décharge de l'Etat. Une partie de la créance que la B.N.B. comptabilise dans ses écritures, en vertu de ces dispositions législatives, a pour origine non des opérations avec le Fonds, mais de simples reprises de créances à l'Etat belge. De telles reprises ont eu lieu à concurrence de 2,8 milliards au troisième trimestre de 1959 et à concurrence de 0,1 milliard au quatrième trimestre de la même année. L'évolution des « Avoirs extérieurs nets après ajustement statistique » [col. (4) et (6)] fait abstraction de ces montants.

8 A la suite de la Convention du 1<sup>er</sup> juillet 1959, la S.N.C.I. a racheté à la B.N.B. diverses créances consolidées en accords de paiements. Ces rachats expliquent, à concurrence d'environ 0,6 milliard, la diminution des avoirs extérieurs nets de la B.N.B. [col. (1)] au cours du troisième trimestre de 1959. Mais ces rachats, de même que les remboursements ultérieurs par l'étranger des créances rachetées, n'ont pas d'influence sur le solde des opérations avec l'étranger figurant à la colonne (9). En effet, dans l'évolution des avoirs extérieurs nets, ils sont assimilés à des opérations en capital des pouvoirs publics autres que l'Etat avec l'étranger et figurent à ce titre à la colonne (8).

9 Au 3<sup>e</sup> trimestre de 1960, les dépôts des résidents congolais dans les banques belges, dont il n'avait pas été possible jusque là de tenir compte pour calculer les avoirs extérieurs nets des organismes monétaires tels qu'ils figurent aux colonnes (2) et (3) du présent tableau, ont été convertis en comptes étrangers « bilatéraux » ou « financiers »; ultérieurement une partie des comptes financiers a été réassimilée à des comptes de résidents. Ces conversions ont provoqué, dans les avoirs extérieurs nets des organismes monétaires, une diminution purement comptable de 1,3 milliard au 3<sup>e</sup> trimestre de 1960 et des augmentations, également comptables, de 0,3, 0,2, 0,1 et 0,2 milliard respectivement au 4<sup>e</sup> trimestre de 1960, au 1<sup>er</sup>, 2<sup>e</sup> et 3<sup>e</sup> trimestre de 1961. Ces diminution et augmentations comptables ont été éliminées de l'évolution des « avoirs extérieurs nets après ajustement statistique » [col. (5) et (6)].

10 Pour la justification des écarts entre la nouvelle et l'ancienne série, le lecteur voudra bien se reporter à l'article « Organismes monétaires — Revision de certaines données statistiques (chapitre XIII) » inséré dans le *Bulletin d'Information et de Documentation* — XXXVIII<sup>e</sup> année, vol. II, n° 8, septembre 1968, pp. 174 à 176.

XIII - 6. — BILANS DE LA BANQUE NATIONALE DE BELGIQUE (1951-1958)

(millions de francs)

Rubriques	1951 31 décembre	1952 31 décembre	1953 31 décembre	1954 31 décembre	1955 31 décembre	1956 31 décembre	1957 31 décembre	1958 31 décembre
<b>ACTIF</b>								
Encaisse en or .....	31.771	35.180	38.787	38.911	46.385	46.247	45.767	63.487
Avoirs sur l'étranger .....	178	1.431	903	3.338	259	995	1.923	1.415
Devises étrangères et or à recevoir .....	—	2.492	1.994	—	—	2.986	350	280
Créances sur l'étranger dans le cadre d'accords de paiement :								
a) U.E.P. ....	15.202	14.951	13.440	8.596	9.138	9.743	6.825	7.806
b) pays membres de l'U.E.P. ....	4.709	1.640	942	709	712	422	1.744	1.312
c) pays membres de l'A.M.E. ....	—	—	—	—	—	—	—	44
d) autres pays .....	868	646	304	580	821	772	879	774
Débiteurs pour change et or, à terme ...	2.170	1.476	20	1.448	1	89	1.464	72
Effets commerciaux sur la Belgique .....	8.890	9.152	8.319	9.511	8.399	11.395	14.384	4.103
Avances sur nantissement .....	345	394	721	291	210	453	2.726	510
Mobilisation de comptes spéciaux U.E.P. (A.R. 22-3-1952 et 26-7-1952) .....	—	166	227	—	—	—	—	—
Effets publics (art. 20 des statuts. Conventions des 14 septembre 1948 et 15 avril 1952) :								
a) certificats du Trésor .....	6.460	6.035	7.970	7.895	8.800	5.900	6.615	7.840
b) effets émis par des organismes dont les engagements sont garantis par l'Etat .....	1.824	445	...	1.183	783	1.836	42	11
c) autres effets publics .....	69	225	70	44	118	89	1	...
Compte courant du Trésor public .....	—	—	—	—	—	—	1.325	—
Monnaies divisionnaires et d'appoint ...	202	345	247	548	700	690	673	650
Avoirs à l'Office des Chèques Postaux ...	1	2	2	2	1	1	1	2
Compte A .....	—	—	—	—	—	—	—	—
Compte B .....	1.018	803	468	240	—	—	—	—
Créance consolidée sur l'Etat (article 3, § b de la loi du 28 juillet 1948) .....	34.860	34.763	34.660	34.660	34.660	34.660	34.456	34.243
Fonds publics (art. 18 et 21 des statuts)	1.221	1.478	1.678	1.792	1.914	2.072	2.239	2.379
Valeurs à recevoir .....	365	167	130	151	171	395	210	175
Immeubles, matériel et mobilier .....	740	889	967	1.061	1.179	1.318	1.416	1.468
Valeurs de la Caisse de Pensions du Personnel .....	633	674	707	744	810	885	957	1.003
Comptes transitoires .....	165	225	270	176	224	197	244	239
	111.691	113.579	112.826	111.880	115.285	121.145	124.241	127.813
<b>PASSIF</b>								
Billets en circulation .....	94.967	97.784	101.592	102.679	107.556	111.533	112.670	117.353
Comptes courants et divers :								
compte ordinaire ...	30	24	27	29	11	11	19	8
comptes Accord de Coopération Economique .....	1.044	1.341	193	88	57	28	20	—
Trésor public } taxe exceptionnelle de conjonct. (Loi du 12-3-1957) ...	—	—	—	—	—	—	209	632
Organismes régis par une loi spéciale et pouvoirs publics .....	310	405	364	269	277	320	524	313
Banques en Belgique .....	1.805	2.446	2.143	1.997	1.888	1.663	2.546	2.876
Banques à l'étranger : comptes ordin.	475	476	920	1.035	171	229	179	181
Particuliers .....	393	253	261	280	348	321	340	174
Valeurs à payer .....	831	447	465	362	390	450	654	474
Engagements envers l'étranger dans le cadre d'accords de paiement :								
a) pays membres de l'U.E.P. ....	644	1.471	352	71	277	752	268	231
b) pays membres de l'A.M.E. ....	—	—	—	—	—	—	—	137
c) autres pays .....	1.120	879	695	462	747	273	268	302
Total des engagements à vue ...	101.619	105.526	107.012	107.272	111.722	115.580	117.697	122.681
Provision spéciale :								
pour avances U.E.P. :								
a) comptes spéciaux (A.R. des 15-9-1951, 22-3-1952 et 26-7-1952)	1.079	3.872	2.817	—	—	—	—	—
b) Trésor public .....	4.057	—	—	—	—	—	—	—
c) convention du 14-9-1954 : S.N.C.I.	—	—	—	—	—	275	475	500
Devises étrangères et or à livrer .....	2.478	1.483	32	1.498	71	1.551	1.850	370
Caisse de Pensions du Personnel .....	633	674	707	744	810	885	957	1.003
Comptes transitoires .....	122	106	200	143	284	289	537	446
Capital .....	400	400	400	400	400	400	400	400
Fonds de réserve :								
a) réserve statutaire .....	208	232	256	283	315	349	385	425
b) fonds de prévision .....	228	234	243	243	245	247	248	254
c) compte d'amortissement des immeubles, matériel et mobilier .....	616	789	867	961	1.079	1.208	1.306	1.353
Bénéfice net à répartir .....	251	263	292	336	359	361	386	381
	111.691	113.579	112.826	111.880	115.285	121.145	124.241	127.813

N.B. - Le Rapport annuel de la Banque Nationale de Belgique donne en annexe, toutes les situations hebdomadaires de l'année à laquelle il se rapporte. Il comporte également un commentaire succinct des principaux postes du bilan.

**XIII - 6. — BILANS DE LA BANQUE NATIONALE DE BELGIQUE** (depuis 1959)

(millions de francs)

Rubriques	1959 31 décembre	1960 31 décembre	1961 31 décembre	1962 31 décembre	1963 31 décembre
<b>ACTIF</b>					
Encaisse en or .....	56.693	58.525	62.424	68.248	68.566
Monnaies étrangères .....	4.407	12.605	20.432	12.848	21.532
Monnaies étrangères et or à recevoir ...	224	6.775	6.856	2.935	10.924
Avoirs à l'étranger, en francs belges ...	—	—	—	—	1.500
<b>Accords internationaux :</b> (Lois des 28-7-1948 et 19-6-1959)					
a) U.E.P. ....	5.536	3.509	413	251	118
b) A.M.E. ....	...	...	...	...	...
c) F.M.I. ....	4.388	4.388	7.989	6.738	7.064
d) autres accords .....	...	...	...	...	...
Débiteurs pour change et or, à terme ...	1.205	11.821	18.494	12.341	21.093
Effets de commerce .....	7.560	6.773	5.086	10.083	9.290
Avances sur nantissement .....	102	51	74	3.022	1.655
Effets publics (Art. 20 des statuts. Conventions des 14-9-1948, 15-4-1952 et 1-2-1963) .....	8.215	6.040	6.515	5.140	9.275
Monnaies divisionnaires et d'appoint ...	645	617	490	326	247
Avoirs à l'Office des Chèques Postaux ...	2	1	2	2	1
Créance consolidée sur l'Etat (Lois des 28-7-1948 et 19-6-1959) .....	34.030	34.000	34.000	34.000	34.000
Fonds publics (Art. 18 et 21 des statuts)	2.469	2.519	2.568	2.627	2.703
Immeubles, matériel et mobilier .....	1.508	1.519	1.539	1.593	1.657
Valeurs de la Caisse de Pensions du Personnel .....	1.032	1.075	1.168	1.278	1.430
Divers .....	515	698	544	1.778	1.186
	128.531	150.916	168.594	163.210	192.241
<b>Compte d'ordre :</b>					
Office des Chèques Postaux : Avoir pour compte du Ministre de l'Education nationale et de la Culture (Pacte scolaire, loi du 29 mai 1959, article 15) .....	1.512	2.114	2.170	1.911	1.500
<b>PASSIF</b>					
Billets en circulation .....	118.325	124.091	129.078	138.481	150.508
Comptes courants :					
} compte ordinaire ...	7	24	1	5	3
} taxe exceptionnelle de conjonct. (Loi du 12-3-1957) ...	494	185	25	27	17
Trésor public } compte spécial liquidation U.E.P. ...	1	...	...	...	...
Banques à l'étranger : compte ordin.	252	308	445	387	309
Comptes courants divers .....	3.161	2.606	8.338	3.474	3.298
<b>Accords internationaux :</b> (Lois des 28-7-1948 et 19-6-1959)					
a) A.M.E. ....	344	249	200	185	126
b) autres accords .....	224	263	365	413	333
<i>Total des engagements à vue ...</i>	122.808	127.726	138.452	142.972	154.594
Monnaies étrangères et or à livrer .....	1.436	18.644	25.376	15.271	32.000
Caisse de Pensions du Personnel .....	1.032	1.075	1.168	1.278	1.430
Divers .....	767	938	1.007	1.016	1.453
Capital .....	400	400	400	400	400
Réserves et comptes d'amortissement ...	2.088	2.133	2.191	2.273	2.364
	128.531	150.916	168.594	163.210	192.241
<b>Compte d'ordre :</b>					
Ministre de l'Education nationale et de la Culture : Avoir pour son compte à l'Office des Chèques Postaux (Pacte scolaire, loi du 29 mai 1959, article 15)	1.512	2.114	2.170	1.911	1.500

N. B. — Le Rapport annuel de la Banque Nationale de Belgique donne en annexe, toutes les situations hebdomadaires de l'année à laquelle il se rapporte. Il comporte également un commentaire succinct des principaux postes du bilan.

**XIII - 6. — SITUATIONS HEBDOMADAIRES DE LA BANQUE NATIONALE DE BELGIQUE**

*(millions de francs)*

Rubriques	1962 8 octobre	1963 7 octobre	1962 5 novembre	1963 4 novembre	1962 10 décembre	1963 9 décembre	1963 7 janvier	1964 6 janvier
<b>ACTIF</b>								
Encaisse en or .....	67.035	68.361	67.061	68.337	67.124	68.568	68.231	68.548
Monnaies étrangères .....	14.704	21.095	14.028	20.926	12.921	21.419	13.007	22.090
Monnaies étrangères et or à recevoir ...	4.786	10.311	4.148	10.103	3.102	10.362	2.885	11.354
Avoirs à l'étranger, en francs belges ...	—	1.500	—	1.500	—	1.500	—	1.500
Accords internationaux :								
(Lois des 28-7-1948 et 19-6-1959)								
a) U.E.P. ....	290	130	260	126	255	122	251	118
b) A.M.E. ....	35	...	...	...	55	...	25	...
c) F.M.I. ....	6.738	7.064	6.738	7.064	6.738	7.064	6.738	7.064
d) autres accords .....	...	...	...	...	...	...	...	...
Débiteurs pour change et or, à terme ...	13.754	21.052	13.353	20.613	12.254	20.766	12.732	21.747
Effets de commerce .....	2.801	6.293	3.558	6.152	2.616	3.662	8.672	8.144
Avances sur nantissement .....	35	989	534	232	1.017	525	36	1.468
Effets publics (Art. 20 des statuts. Conventions des 14-9-1948, 15-4-1952 et 1-2-1963) .....	8.765	7.725	9.840	8.325	9.265	9.475	7.215	7.125
Monnaies divisionnaires et d'appoint ...	411	324	392	336	370	308	327	237
Avoirs à l'Office des Chèques Postaux ...	1	1	2	2	...	1	2	1
Créance consolidée sur l'Etat (Lois des 28-7-1948 et 19-6-1959) .....	34.000	34.000	34.000	34.000	34.000	34.000	34.000	34.000
Fonds publics (Art. 18 et 21 des statuts)	2.627	2.697	2.627	2.703	2.627	2.703	2.627	2.703
Immeubles, matériel et mobilier .....	1.539	1.593	1.539	1.593	1.539	1.593	1.539	1.593
Valeurs de la Caisse de Pensions du Personnel .....	1.223	1.336	1.221	1.333	1.227	1.341	1.275	1.397
Divers .....	1.060	1.456	1.067	1.511	1.142	1.518	1.387	1.558
<b>Compte d'ordre :</b>	<b>159.804</b>	<b>185.927</b>	<b>160.368</b>	<b>184.856</b>	<b>156.252</b>	<b>184.927</b>	<b>160.949</b>	<b>190.647</b>
Office des Chèques Postaux : Avoir pour compte du Ministre de l'Education nationale et de la Culture (Pacte scolaire, loi du 29 mai 1959, article 15) .....	803	906	610	1.279	1.181	1.110	1.911	1.500

**PASSIF**

Billets en circulation .....	133.429	147.482	134.306	146.877	133.268	146.407	138.036	149.688
Comptes courants :								
{ compte ordinaire ...	12	20	12	17	11	8	19	12
{ taxe exceptionnelle de conjonct. (Loi du 12-3-1957) ...	25	19	24	18	26	17	27	17
{ compte spécial liquidation U.E.P. ...	...	...	...	...	...	...	...	...
Banques à l'étranger : compte ordin.	305	275	349	281	303	276	378	319
Comptes courants divers .....	2.114	670	2.556	760	1.676	666	890	900
Accords internationaux :								
(Lois des 28-7-1948 et 19-6-1959)								
a) A.M.E. ....	133	159	211	149	224	107	176	127
b) autres accords .....	277	302	359	261	219	324	463	313
<b>Total des engagements à vue ...</b>	<b>136.295</b>	<b>148.927</b>	<b>137.817</b>	<b>148.363</b>	<b>135.727</b>	<b>147.805</b>	<b>139.989</b>	<b>151.376</b>
Monnaies étrangères et or à livrer .....	18.535	31.341	17.496	30.702	15.353	31.115	15.607	33.091
Caisse de Pensions du Personnel .....	1.223	1.336	1.221	1.333	1.227	1.341	1.275	1.397
Divers .....	1.124	1.620	1.207	1.755	1.318	1.963	1.451	2.080
Capital .....	400	400	400	400	400	400	400	400
Réserves et comptes d'amortissement ...	2.227	2.303	2.227	2.303	2.227	2.303	2.227	2.303
<b>Compte d'ordre :</b>	<b>159.804</b>	<b>185.927</b>	<b>160.368</b>	<b>184.856</b>	<b>156.252</b>	<b>184.927</b>	<b>160.949</b>	<b>190.647</b>
Ministre de l'Education nationale et de la Culture : Avoir pour son compte à l'Office des Chèques Postaux (Pacte scolaire, loi du 29 mai 1959, article 15)	803	906	610	1.279	1.181	1.110	1.911	1.500

N. B. - Le Rapport annuel de la Banque Nationale de Belgique donne en annexe, toutes les situations hebdomadaires de l'année à laquelle il se rapporte. Il comporte également un commentaire succinct des principaux postes du bilan.



## XIII - 7. — COMPTES DE CHEQUES POSTAUX

Source : *Offier des chèques postaux.*

	Milliers de comptes  (fin de période)	Avoir global 1  (moyennes journalières)	Avoirs des particuliers 2  (moyennes journalières)	Crédit		Débit		Mouvement général	Pour- centages des opérations effectuées sans emploi d'espèces
				Versements et divers	Virements	Chèques et divers	Virements		
				(moyennes mensuelles ou mois)					
1955 .....	703	28,3	20,8	30,5	76,2	30,3	76,2	213,3	91
1956 .....	742	29,8	22,2	32,7	81,9	32,7	81,9	229,3	91
1957 .....	765	30,4	22,4	36,0	89,1	36,0	89,1	250,2	91
1958 .....	789	31,2	23,5	37,4	93,0	37,3	93,0	260,8	91
1959 .....	819	33,1	25,1	39,4	97,9	39,1	97,9	274,3	91
1960 .....	855	37,1	26,9	42,4	103,3	41,6	103,3	290,7	92
1961 .....	882	40,3	29,2	45,7	111,2	46,0	111,2	314,2	92
1962 .....	907	43,4	31,7	49,8	118,4	49,4	118,4	335,9	92
1963 .....	933	47,9	34,8	54,8	130,5	54,6	130,5	370,3	92
1962 2 <sup>e</sup> trimestre .....	891	43,4	32,1	49,3	115,5	48,6	115,5	328,8	92
3 <sup>e</sup> trimestre .....	900	43,4	31,8	48,4	114,8	48,7	114,8	326,7	92
4 <sup>e</sup> trimestre .....	907	44,2	31,6	54,7	128,4	52,8	128,4	364,3	92
1963 1 <sup>er</sup> trimestre .....	913	48,8	34,5	52,1	127,5	52,9	127,5	359,8	93
2 <sup>e</sup> trimestre .....	915	46,8	35,0	52,0	121,8	51,5	121,8	347,0	92
3 <sup>e</sup> trimestre .....	924	48,5	34,6	56,6	133,8	57,6	133,8	381,7	91
4 <sup>e</sup> trimestre .....	933	47,7	35,1	58,4	139,0	56,4	139,0	392,7	93
1962 Décembre .....	907	46,1	32,4	60,4	134,3	53,9	134,3	382,9	93
1963 Janvier .....	909	51,2	34,7	56,9	132,5	53,9	132,5	375,8	92
Février .....	911	50,6	34,8	45,9	126,3	54,4	126,3	352,7	93
Mars .....	913	44,5	34,0	53,4	123,6	50,3	123,6	350,9	93
Avril .....	913	47,1	34,7	51,2	120,4	51,6	120,4	343,7	92
Mai .....	914	46,9	34,8	52,6	126,3	53,9	126,3	359,0	92
Juin .....	915	46,4	35,6	52,2	118,6	48,9	118,6	338,4	92
Juillet .....	917	53,5	35,3	69,1	159,6	69,8	159,6	458,0	93
Août .....	919	45,8	34,5	49,9	123,6	53,4	123,6	350,3	89
Septembre .....	924	46,2	34,0	50,8	118,2	49,5	118,2	336,7	92
Octobre .....	929	48,0	34,7	60,0	145,9	59,0	145,9	410,7	93
Novembre .....	931	45,9	34,9	51,5	127,4	53,0	127,4	359,2	92
Décembre .....	933	49,1	35,7	63,7	143,7	57,2	143,7	408,3	93

1 Comprend l'avoir des particuliers et celui des comptables de l'Etat.

2 Ces avoirs comprennent les avoirs libres et jusque juin 1961 compris, les titres de l'Emprunt d'Assainissement Monétaire remis en représentation des avoirs définitivement bloqués; depuis juillet 1961, uniquement avoirs libres. Les chiffres des avoirs libres des particuliers à fin de période sont publiés à la situation de la Dette publique (cf. tableau 3 du chapitre XVI du présent bulletin).

XIII - 8. — SITUATION GLOBALE DES BANQUES <sup>1</sup>

(millions de francs)

## Actif

Rubriques	1959 31 décembre	1960 31 décembre	1961 31 décembre	1962 31 décembre	1962 31 octobre	1963 31 octobre	1963 30 novembre	1963 30 novembre
<b>A. Opérations d'épargne (art. 15, A.R. 42) .....</b>	—	—	—	—	—	—	—	—
<b>B. Disponible et réalisable :</b>								
Caisse, Banque Nationale, Chèques postaux, C.N.C.P.	5.972	5.933	7.533	6.523	3.016	3.186	2.838	3.100
Prêts au jour le jour .....	1.013	1.277	1.214	1.272	605	883	1.346	1.371
Banquiers .....	6.696	8.103	10.782	13.192	12.195	18.046	12.311	17.494
Maison-mère, succursales et filiales .....	2.345	3.236	4.287	4.717	5.004	6.970	6.286	6.062
Autres valeurs à recevoir à court terme .....	5.205	6.017	6.742	8.248	7.759	10.441	8.994	10.373
Portefeuille-effets .....	52.469	55.155	66.088	46.685	76.896	72.907	73.466	75.779
a) Effets publics <sup>2</sup> .....	34.341	33.627	40.213	16.569	42.278	31.196	41.112	32.709
b) Effets commerciaux <sup>3</sup> .....	18.128	21.528	25.875	30.116	34.618	41.711	32.354	43.070
Reports et avances sur titres .....	1.364	1.168	1.237	1.317	1.208	1.334	1.287	1.257
Débiteurs par acceptations .....	11.944	12.682	14.318	17.927	16.354	18.492	16.753	18.852
Débiteurs divers .....	22.792	26.064	30.726	38.608	35.310	44.225	36.036	43.120
Portefeuille-titres .....	34.988	39.274	53.444	75.148	54.004	70.995	57.103	72.352
a) Valeurs de la réserve légale .....	366	401	429	468	469	538	469	538
b) Fonds publics belges <sup>2 4</sup> .....	32.021	36.199	50.094	71.460	50.345	67.024	52.628	68.339
c) Fonds publics étrangers <sup>4</sup> .....	231	275	473	317	328	436	350	443
d) Actions de banques .....	1.340	1.291	1.261	1.232	1.300	1.556	1.294	1.553
e) Autres titres .....	1.030	1.108	1.187	1.621	1.562	1.441	2.362	1.474
Divers .....	1.730	1.570	1.552	2.339	1.897	2.398	2.106	2.334
Capital non versé .....	7	7	9	9	8	8	8	8
<b>Total disponible et réalisable ...</b>	<b>146.525</b>	<b>160.486</b>	<b>197.932</b>	<b>215.985</b>	<b>214.256</b>	<b>249.885</b>	<b>218.534</b>	<b>252.102</b>
<b>C. Immobilisé :</b>								
Frais de constitution et de premier établissement ...	23	20	19	17	20	20	21	20
Immeubles .....	1.126	1.190	1.251	1.301	1.313	1.437	1.318	1.443
Participations dans les filiales immobilières .....	257	253	273	265	265	265	265	255
Créances sur les filiales immobilières .....	350	345	278	312	309	318	316	321
Matériel et mobilier .....	140	153	166	200	195	227	209	277
<b>Total de l'immobilisé ...</b>	<b>1.896</b>	<b>1.966</b>	<b>1.987</b>	<b>2.095</b>	<b>2.102</b>	<b>2.267</b>	<b>2.129</b>	<b>2.316</b>
<b>Total de l'actif ...</b>	<b>148.421</b>	<b>162.452</b>	<b>199.919</b>	<b>218.080</b>	<b>216.358</b>	<b>252.152</b>	<b>220.663</b>	<b>254.418</b>

<sup>1</sup> La situation globale ne contient, en ce qui concerne les banques exerçant partiellement leur activité à l'étranger, que les éléments d'actif des sièges belges. Les soldes des comptes ouverts par ceux-ci au nom des sièges situés à l'étranger apparaissent sous la rubrique « Maison-mère, succursales et filiales ».

<sup>2</sup> Depuis juin 1963, la rubrique « Effets publics » comprend les valeurs émises à un an au plus par l'Etat belge ou sous sa garantie. Elle comprend donc, outre les effets publics réescomptables à la B.N.B. ou mobilisables auprès de cette institution à concurrence de 95 %, les effets publics libellés en devises étrangères et les effets à un an au plus émis avec la garantie de l'Etat, actifs qui, jusqu'à présent, étaient repris parmi les fonds publics belges.

<sup>3</sup> Encours des effets réescomptés par les banques à la B.N.B. et aux institutions paraétatiques  
(millions de francs)

1959 31 décembre .....	6.885	1961 31 décembre .....	6.999	1962 31 octobre .....	6.296	1963 31 octobre .....	8.117
1960 31 décembre .....	6.547	1962 31 décembre .....	8.486	1962 30 novembre .....	6.656	1963 30 novembre .....	8.171

<sup>4</sup> La rubrique « Fonds publics belges » se voit, en outre, réduite à partir de juin 1963 de la fraction des titres de la dette congolaise qui, n'étant pas émis sous la garantie de l'Etat belge, sont désormais comptés parmi les fonds publics étrangers.

XIII - 8. — SITUATION GLOBALE DES BANQUES <sup>1</sup>

(millions de francs)

Passif

Rubriques	1959 31 décembre	1960 31 décembre	1961 31 décembre	1962 31 décembre	1962 31 octobre	1963 31 octobre	1962 30 novembre	1963 30 novembre
A. Opérations d'épargne (art. 15, A.R. 42) .....	—	—	—	—	—	—	—	—
B. Exigible :								
Créanciers privilégiés ou garantis .....	415	330	398	1.747	374	1.236	1.959	1.283
Emprunts au jour le jour .....	644	1.332	2.110	871	2.603	1.484	1.385	1.465
a) Garantis par des sûretés réelles .....	571	1.247	1.986	815	2.519	1.183	1.263	1.350
b) Non garantis par des sûretés réelles .....	73	85	124	56	84	301	122	115
Banquiers .....	8.568	14.208	28.067	26.553	24.795	38.577	26.301	37.651
Maison-mère, succursales et filiales .....	2.398	3.165	3.911	4.300	3.664	8.182	3.736	8.260
Acceptations .....	11.945	12.683	14.319	17.928	16.373	18.492	16.753	18.854
Autres valeurs à payer à court terme .....	2.690	2.382	2.776	3.875	5.322	6.380	5.745	5.412
Créditeurs pour effets à l'encaissement.....	889	990	967	1.095	1.003	1.171	1.027	1.258
Dépôts et comptes courants .....	<b>99.256</b>	<b>103.790</b>	<b>121.118</b>	<b>130.986</b>	<b>131.354</b>	<b>144.044</b>	<b>132.397</b>	<b>147.295</b>
a) A vue .....	62.077	61.080	66.746	71.259	69.345	77.202	70.503	78.868
b) A un mois au plus .....	3.319	4.873	6.112	5.532	6.566	5.556	6.650	5.260
c) A plus d'un mois .....	14.800	19.200	27.902	29.392	32.038	29.245	31.188	30.232
d) A plus d'un an .....	1.495	956	1.529	2.201	2.112	1.425	2.211	1.444
e) A plus de deux ans .....	2.097	1.975	2.495	2.671	2.469	2.943	2.625	3.018
f) Carnets de dépôts .....	13.730	14.115	14.613	17.937	16.868	25.617	17.226	26.438
g) Autres dépôts reçus en carnets ou livrets .....	1.738	1.591	1.721	1.994	1.956	2.056	1.994	2.035
Obligations et bons de caisse .....	6.891	7.573	8.619	11.060	10.511	11.350	11.128	11.376
Montants à libérer sur titres et participations .....	664	635	615	689	755	674	738	674
Divers .....	4.451	4.940	6.007	6.104	6.838	6.715	6.693	7.035
Total de l'exigible ...	138.811	152.028	188.907	205.208	203.592	238.305	207.862	240.563
C. Non exigible :								
Capital .....	5.746	6.201	6.520	7.636	7.627	8.169	7.656	8.178
Fonds indisponibles par prime d'émission .....	283	284	292	785	725	793	725	787
Réserve légale (art. 13, A.R. 185) .....	369	406	428	467	468	538	469	541
Réserve disponible .....	3.106	3.363	3.652	3.828	3.817	4.162	3.824	4.164
Provisions .....	106	170	120	156	129	185	127	185
Total du non exigible ...	9.610	10.424	11.012	12.872	12.766	13.847	12.801	13.855
Total du passif ...	148.421	162.452	199.919	218.080	216.358	252.152	220.663	254.418

<sup>1</sup> La situation globale ne contient, en ce qui concerne les banques exerçant partiellement leur activité à l'étranger, que les éléments de passif des sièges belges. Les soldes des comptes ouverts par ceux-ci au nom des sièges situés à l'étranger apparaissent sous la rubrique « Maison-mère, succursales et filiales ».

**XIII - 9. — MONTANTS GLOBAUX DES PAIEMENTS  
EFFECTUES AU MOYEN DES DEPOTS BANCAIRES A VUE EN FRANCS BELGES  
ET DES AVOIRS EN COMPTES DE CHEQUES POSTAUX <sup>1</sup>**

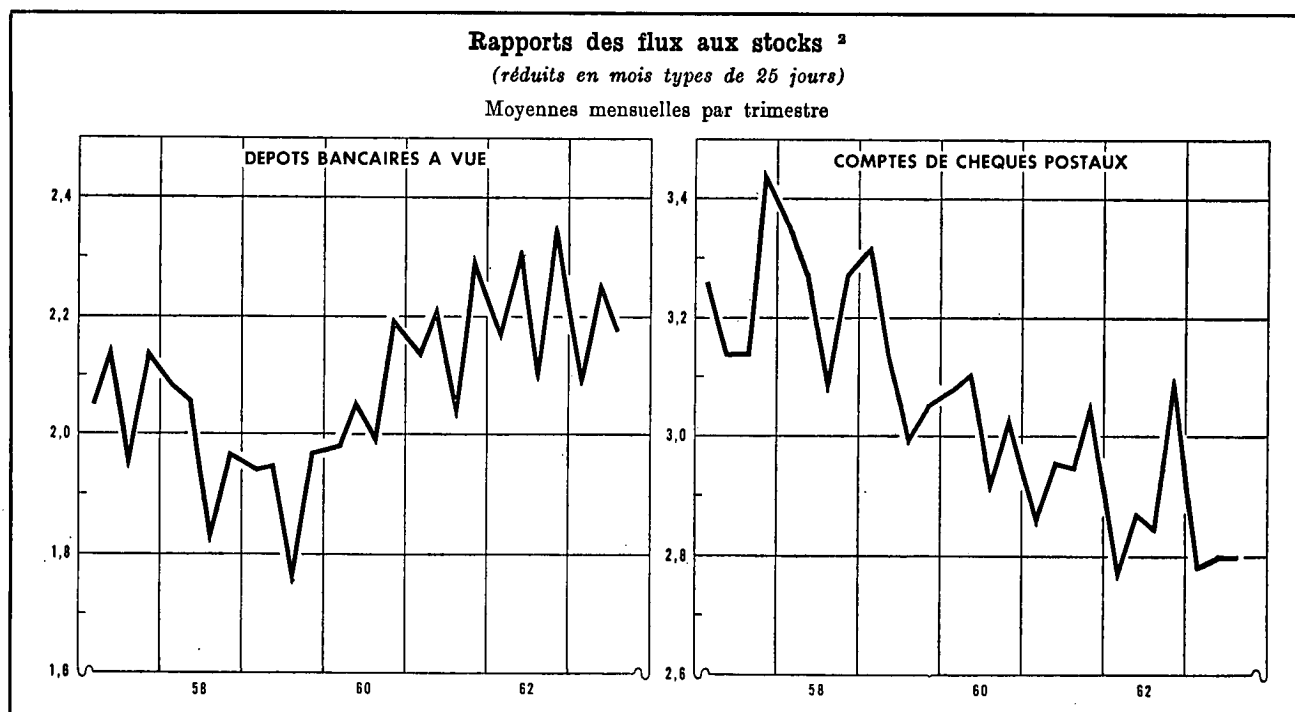

Moyennes mensuelles ou mois	Montants globaux des paiements, réduits en mois type de 25 jours, effectués au moyen des			Rapport des flux aux stocks <sup>2</sup>		
	dépôts bancaires à vue <sup>3</sup>	avoirs en C.C.P. <sup>4</sup>	Total	brut	réduit en mois types de 25 jours <sup>5</sup>	
				dépôts bancaires à vue <sup>3</sup>	dépôts bancaires à vue <sup>3</sup>	avoirs en C.C.P. <sup>4</sup>
(milliards de francs)						
1954 .....	67,4	64,6	132,0	1,83	1,80	2,99
1955 .....	75,4	66,8	142,2	1,94	1,92	3,06
1956 .....	83,2	70,3	153,5	1,98	1,95	3,01
1957 .....	89,8	76,6	166,4	2,10	2,08	3,25
1958 .....	85,7	80,4	166,1	2,01	1,99	3,25
1959 .....	90,3	83,4	173,7	1,93	1,91	3,13
1960 .....	99,4	87,2	186,6	2,09	2,06	3,04
1961 .....	106,9	93,0	199,9	2,19	2,18	2,96
1962 .....	119,0	99,3	218,3	2,25	2,23	2,89
1962 1 <sup>er</sup> trimestre .....	110,1	94,6	204,7	2,24	2,18	2,78
2 <sup>e</sup> trimestre .....	123,4	99,2	222,6	2,28	2,31	2,87
3 <sup>e</sup> trimestre .....	112,3	98,0	210,3	2,12	2,10	2,84
4 <sup>e</sup> trimestre .....	130,1	105,3	235,4	2,36	2,34	3,09
1963 1 <sup>er</sup> trimestre .....	117,8	103,8	221,6	2,12	2,09	2,78
2 <sup>e</sup> trimestre .....	133,8	105,6	239,4	2,24	2,26	2,80
3 <sup>e</sup> trimestre .....	131,1	104,8	235,9	2,24	2,18	2,80
1962 Novembre .....	132,1	108,4	240,5	2,27	2,37	3,30
Décembre .....	135,1	108,1	243,2	2,40	2,40	3,09
1963 Janvier .....	122,4	103,6	226,0	2,28	2,19	2,75
Février .....	115,8	108,3	224,1	1,99	2,07	2,90
Mars .....	115,8	99,4	214,7	2,10	2,02	2,68
Avril .....	132,9	103,9	236,8	2,30	2,30	2,74
Mai .....	138,8	109,3	248,1	2,34	2,34	2,97
Juin .....	129,9	103,5	233,4	2,07	2,15	2,68
Juillet .....	143,6	113,2	256,8	2,47	2,38	2,93
Août .....	118,9	103,8	222,7	2,08	2,00	2,81
Septembre .....	130,7	97,5	228,2	2,17	2,17	2,66
Octobre .....	139,9	111,8	251,7	2,46	2,28	3,03
Novembre .....	138,2	113,0	251,2	2,16	2,25	3,07

<sup>1</sup> Approximations données par le total des débits portés en comptes (y compris les comptes appartenant à des étrangers ainsi que les débite correspondant à des paiements à l'étranger).

<sup>2</sup> Le rapport des flux aux stocks est obtenu en divisant le montant des inscriptions au débit des comptes de dépôts bancaires à vue en francs belges ou des comptes chèques postaux des particuliers et des comptables extraordinaires de l'Etat par les avoirs moyens de ces comptes au cours de la période envisagée.

<sup>3</sup> Le recensement ne s'étend pas à toutes les banques.

<sup>4</sup> Les données brutes ont été rectifiées pour éliminer les virements qui constituent double emploi du fait de l'organisation comptable de l'Etat et qu'il a été possible de recenser.

<sup>5</sup> De 1951 à 1954 inclus, calculé sur base du nombre de jours ouvrables à l'O.C.P.; par la suite, calculé sur base du nombre de jours ouvrables dans l'industrie.

N. B. — Méthodes d'élaboration : voir *Bulletin d'Information et de Documentation*, XXV<sup>e</sup> année, vol. II, no 4, octobre 1950, p. 222.

Références bibliographiques : *Rapports annuels de la B.N.B.* — *Moniteur belge* : situation globale des banques. — *Annuaire statistique de la Belgique.* — *Bulletin statistique de l'I.N.S.* — *Bulletin d'Information et de Documentation* (cf. N. B. des tableaux 1 et 9 du chapitre XIII). — *Rapport annuel de la Commission bancaire.*

## XIV. — INTERMEDIAIRES FINANCIERS NON MONETAIRES

### 4. — PRINCIPAUX ACTIFS ET PASSIFS DU FONDS DES RENTES

(millions de francs)

Source : Rapports annuels du Fonds des Rentes.

Fin de période	Actifs					Passifs				
	Portefeuille			Solde créditeur à la Banque Nationale de Belgique	Prêts d'argent à très court terme	Certificats placés dans les banques	Emprunts d'argent à très court terme	Opérations à réméré	Crédit reçu de la Banque Nationale	
	Valeurs cotées <sup>1 3</sup>	Certificats de trésorerie tranche B	Autres certificats de trésorerie						Avances	Escompte de bons de caisse <sup>2</sup>
	valeur nominale									
1953 .....	3.532	—	—	—	—	—	1.999	1.000	...	120
1954 .....	5.023	—	—	—	—	—	2.248	1.000	2	1.327
1955 .....	4.533	—	—	—	—	—	2.039	1.000	4	920
1956 .....	5.930	—	—	—	—	—	2.631	800	2	1.998
1957 .....	4.112	1.242	—	—	—	486	2.457	585	1.237	200
1958 .....	3.311	1.370	—	...	—	4.059	274	—	...	45
1959 .....	4.582	623	2.700	1	—	4.608	72	—	...	...
1960 .....	6.653	1.403	1.200	6	15	5.812	...	—	...	...
1961 .....	6.923	1.086	...	3.201	3.069	10.996	...	—	...	...
1962 .....	7.792	2.226	...	...	50	6.440	...	—	589	...
1961 Janvier .....	6.617	20	1.200	750	1.802	6.966	...	—	...	...
Février .....	6.434	90	...	2.917	1.932	7.932	...	—	...	...
Mars .....	5.978	10	825	1.644	3.273	8.401	...	—	...	...
Avril .....	6.104	18	1.875	1.086	3.569	9.266	...	—	...	...
Mai .....	6.054	25	2.525	2.150	2.685	10.042	...	—	...	...
Juin .....	6.394	78	825	1.916	4.239	10.043	...	—	...	...
Juillet .....	6.288	9	100	3.131	3.272	9.442	...	—	...	...
Août .....	6.371	...	...	4.377	3.410	10.800	...	—	...	...
Septembre ...	6.448	...	...	6.391	2.267	11.701	...	—	...	...
Octobre .....	6.599	166	150	6.876	2.030	12.511	...	—	...	...
Novembre ...	6.613	...	150	8.004	2.169	13.605	...	—	...	...
Décembre .....	6.923	1.086	...	3.201	3.069	10.996	...	—	...	...
1962 Janvier .....	6.149	200	...	6.831	75	9.996	...	—	...	...
Février .....	6.235	220	...	3.300	2.696	9.253	...	—	...	...
Mars .....	6.188	130	...	3.188	1.600	7.961	...	—	...	...
Avril .....	6.112	1.018	...	3.521	1.878	9.391	...	—	...	...
Mai .....	6.215	280	...	3.003	2.192	8.492	...	—	...	...
Juin .....	6.701	11	...	2.108	2.923	8.589	...	—	...	...
Juillet .....	6.887	438	...	2.069	1.972	8.336	...	—	...	...
Août .....	6.803	200	1.175	2.041	1.401	8.593	...	—	...	...
Septembre ...	6.910	248	1.100	1.724	1.681	8.623	...	—	...	...
Octobre .....	7.233	572	1.200	796	2.564	9.248	...	—	...	...
Novembre ...	7.946	1.175	2.100	1	790	8.905	...	—	...	...
Décembre .....	7.792	2.226	...	...	50	6.440	...	—	589	...

<sup>1</sup> Y compris les opérations à réméré.

<sup>2</sup> Y compris les bons de caisse escomptés auprès d'organismes autres que la Banque Nationale de Belgique.

<sup>3</sup> Il s'agit des valeurs nominales pour les chiffres de fin d'année et des valeurs comptables pour les autres mois.

**XIV - 5. — CAISSE GENERALE D'EPARGNE ET DE RETRAITE**

5 a. — **Mouvements des dépôts**

Livrets des particuliers seulement

(millions de francs)

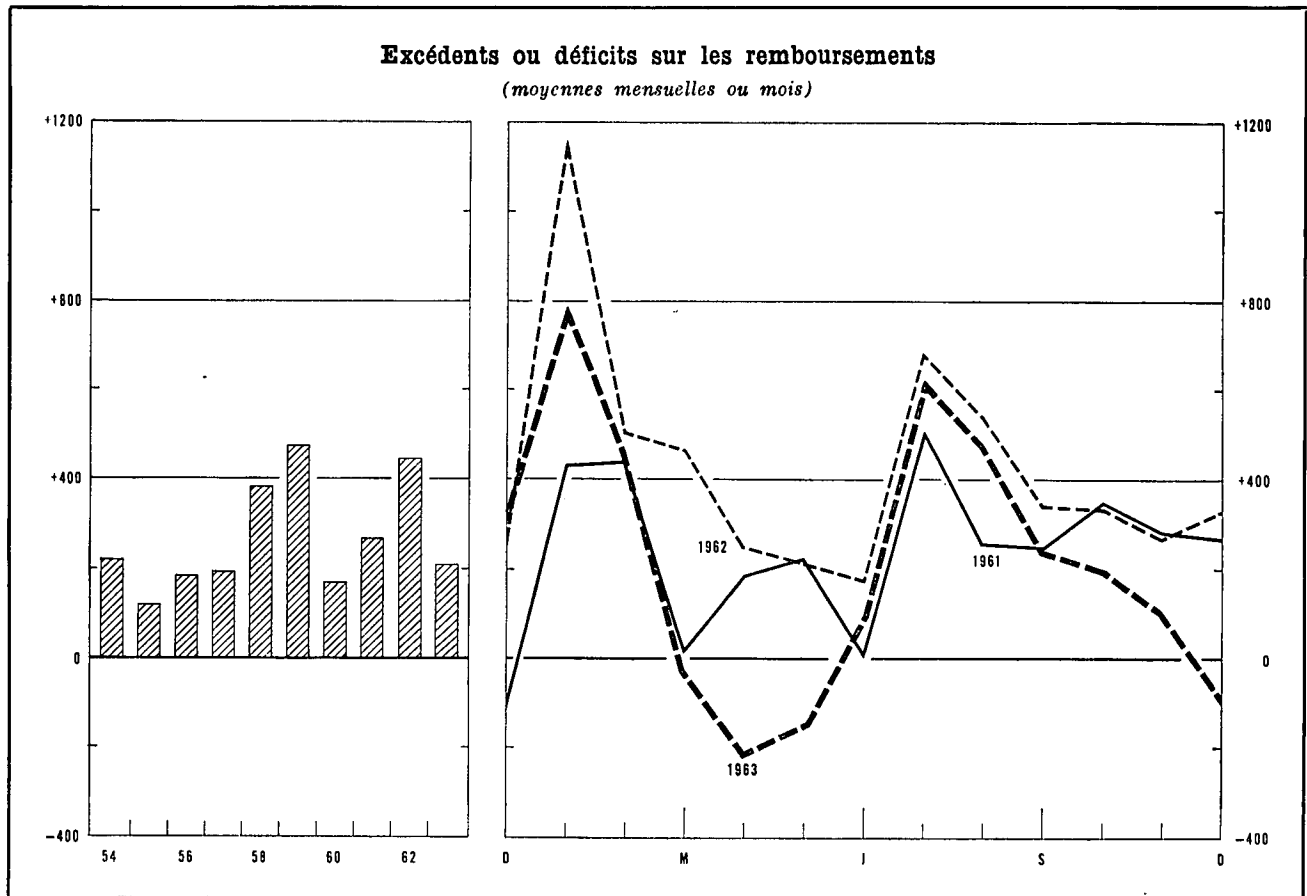

Périodes	Versements (1)		Remboursements (2)		Excédents ou déficits (3) = (1) - (2)		Soldes des dépôts à fin de période (4)	
1953 .....	13.204		9.684		3.520		45.493 <sup>1</sup>	
1954 .....	13.383		10.764		2.619		49.459 <sup>1</sup>	
1955 .....	13.624		12.176		1.448		52.354 <sup>1</sup>	
1956 .....	14.518		12.295		2.223		56.132 <sup>1</sup>	
1957 .....	16.783		14.455		2.328		60.144 <sup>1</sup>	
1958 .....	18.912		14.316		4.596		66.700 <sup>1</sup>	
1959 .....	21.939		16.232		5.707		74.442 <sup>1</sup>	
1960 .....	21.840		19.786		2.054		78.887 <sup>1</sup>	
1961 .....	22.799		19.585		3.214		84.633 <sup>1</sup>	
1962 .....	25.995		20.717		5.278		92.654 <sup>1</sup>	
1963 .....	p 26.345		p 23.801		p 2.544		p 97.963 <sup>1</sup>	
	1962	1963	1962	1963	1962	1963	1962	1963
Janvier .....	2.616	2.388	1.458	1.600	1.158	788	85.791	93.442
Février .....	1.965	2.020	1.456	1.556	509	464	86.300	93.906
Mars .....	2.193	2.016	1.725	2.047	468	- 31	86.768	93.875
Avril .....	2.003	2.051	1.757	2.260	246	-209	87.014	93.666
Mai .....	2.093	p 2.155	1.878	p 2.303	215	p-148	87.229	p 93.518
Juin .....	2.152	p 2.197	1.975	p 2.097	177	p 101	87.406	p 93.618
Juillet .....	2.432	p 2.636	1.748	p 2.015	684	p 622	88.090	p 94.240
Août .....	2.149	p 2.255	1.609	p 1.768	540	p 487	88.630	p 94.727
Septembre .....	2.019	p 2.119	1.674	p 1.880	345	p 241	88.975	p 94.968
Octobre .....	2.188	p 2.295	1.850	p 2.090	338	p 205	89.313	p 95.173
Novembre .....	1.931	p 2.042	1.664	p 1.932	267	p 110	89.580	p 95.283
Décembre .....	2.254	p 2.170	1.923	p 2.255	330	p- 85	92.654 <sup>1</sup>	p 97.963 <sup>1</sup>

<sup>1</sup> Ces dépôts comprennent les intérêts capitalisés de l'exercice.

**XIV - 5. — CAISSE GENERALE D'EPARGNE ET DE RETRAITE**

5 b. — Principales rubriques des bilans de la Caisse d'Epargne

(milliards de francs)

Source : Rapports de la C.G.E.R.

	1957	1958	1959	1960	1961	1962
<b>ACTIF</b>						
Disponible <sup>1</sup> .....	0,5	0,3	0,3	0,2	0,3	0,3
Placements provisoires :						
Effets sur la Belgique .....	7,6	7,7	9,1	10,8	12,4	15,1
Avances à l'industrie .....	—	2,0	3,3	5,2	7,3	8,6
Crédit d'exportation .....	—	...	0,2	0,4	0,5	0,7
Prêts sur nantissement .....	...	...	...	...	...	...
Acceptations bancaires .....	0,4	1,6	1,7	2,4	2,5	3,0
Certificats de Trésorerie .....	1,5	5,2	4,3	2,0	4,3	6,2
Prêts au jour le jour .....	1,3	0,8	1,1	0,8	0,7	0,9
Total des placements provisoires ...	10,8	17,3	19,7	21,6	27,7	34,5
Placements définitifs :						
Rentés belges directes .....	18,4	17,3	19,7	20,0	20,2	23,4
Rentés belges indirectes et valeurs garanties par l'Etat	13,6	15,4	16,5	17,8	16,6	14,8
Valeurs du Congo ou garanties par le Congo .....	0,3	0,3	0,3	0,3	0,3	0,2
Obligations du Crédit communal, de provinces, villes	1,9	1,8	1,8	1,7	1,7	1,6
et communes .....						
Obligations de sociétés belges .....	1,5	1,2	1,2	1,0	1,0	0,9
Avances à l'Etat résultant du paiement des allocations						
complémentaires aux prisonniers politiques, et						
avances à l'Œuvre nationale des invalides de la						
guerre .....	0,6	0,6	0,6	0,6	0,6	0,6
Prêts hypothécaires .....	2,8	2,9	3,3	3,8	4,3	4,8
Crédit agricole .....	3,4	3,4	3,5	3,6	3,6	3,8
Avances à la Société nationale du logement, aux						
sociétés agréées et aux communes en vue de la						
construction d'habitations sociales .....	18,3	19,9	21,3	22,2	22,7	24,0
Total des placements définitifs ...	60,8	62,8	68,2	71,0	71,0	74,1

**PASSIF**

<i>Exigible :</i>						
Dépôts sur livrets <sup>2</sup> :						
Particuliers .....	60,0	66,5	74,3	78,7	84,5	92,5
Dotations des prisonniers .....	0,2	0,2	0,2	0,2	0,2	0,2
Etablissements publics et autres .....	4,6	4,9	3,8	3,7	3,7	4,9
Dépôts pour timbres-retraite .....	0,2	0,2	0,2	0,2	0,1	...
Total des dépôts sur livrets ...	65,0	71,8	78,5	82,8	88,5	97,6
Dépôts en comptes courants <sup>2</sup> .....	1,9	3,5	3,7	3,0	3,4	4,1
<i>Non exigible :</i>						
Fonds de dotations, fonds de prévisions diverses et fonds						
de réserve .....	6,2	6,7	7,3	7,9	8,7	9,4

<sup>1</sup> Cette rubrique comprend les avoirs en caisse, les comptes à la Banque Nationale de Belgique et à l'Office des Chèques Postaux.

<sup>2</sup> Comprennent les intérêts capitalisés.

**XIV - 5. — CAISSE GENERALE D'EPARGNE ET DE RETRAITE**

**5 c. — Principales rubriques des bilans des Caisses de Retraite \***

(milliards de francs)

Source : Rapports de la C.G.E.R.

	1957	1958	1959	1960	1961	1962
<b>ACTIF</b>						
Portefeuille-titres :						
Rentes belges directes .....	7,2	7,5	7,7	7,3	7,1	6,4
Rentes belges indirectes et valeurs garanties par l'Etat .....	9,1	10,1	11,0	11,6	12,5	13,9
Valeurs garanties par le Congo .....	0,1	0,1	0,1	0,1	0,1	0,1
Obligations du Crédit Communal, des provinces, villes et communes .....	1,3	1,2	1,2	1,1	1,0	1,0
Obligations de sociétés belges .....	1,4	1,3	1,2	1,1	1,0	0,9
Prêts hypothécaires .....	0,3	0,2	0,2	0,2	0,2	0,1
Avances aux sociétés agréées et aux caisses publiques de prêts en vue de la construction d'habitations sociales .....	0,1	0,1	0,1	0,1	0,1	0,1
Total ...	19,5	20,5	21,5	21,5	22,0	22,5
<b>PASSIF</b>						
Fonds des Rentes <sup>1</sup> .....	13,2	13,5	13,8	13,1 <sup>1</sup>	13,4	13,6
Réserves mathématiques <sup>2</sup> .....	6,7	7,4	8,2	8,8	9,4	10,1
Total ...	19,9	20,9	22,0	21,9	22,8	23,7

\* La C.G.E.R. publie séparément :

- a) *Depuis 1957* :
- 1) Un bilan concernant l'exécution de la « Loi générale ». Il s'agit des rentes constituées en vertu de la loi du 16 mars 1865 et des lois coordonnées de 1946 relatives à l'assurance en vue de la vieillesse et du décès prématuré des ouvriers et des assurés libres. Toutefois, depuis 1960, les rentes constituées en vertu de la loi du 16 mars 1865 ne figurent plus aux bilans des Caisses de Retraite mais bien aux bilans de la Caisse d'Assurances sur la vie.
  - 2) Un bilan se rapportant à la « gestion des assurances réalisées dans le cadre des lois de 1925 et de 1930 sur la pension des employés ». Ces assurances sont traitées selon le principe de la capitalisation.
  - 3) Un bilan se rapportant aux retraites des « employés » telles qu'elles ont été fixées par la « loi du 12 juillet 1957 » conçue également selon le principe de la capitalisation. En vertu de la loi du 3 avril 1962, cette gestion est reprise par la Caisse Nationale des Pensions pour Employés. Le transfert des fonds correspondant a été effectué en 1963 conformément à la situation de clôture au 31 décembre 1962.
  - 4) Un bilan se rapportant à la gestion des assurances réalisées dans le cadre de la loi du 80 juin 1956 relative à la pension des indépendants. Toutefois depuis 1960, ce bilan se rapporte également à la gestion des assurances réalisées dans le cadre de la loi du 28 mars 1960 sur la pension des indépendants.
- b) *Depuis 1958* : Un bilan se rapportant à la gestion des assurances réalisées dans le cadre des lois de pension des employés (versements supplémentaires).
- c) *Depuis 1960* : En plus, un bilan concernant les retraites des « employés » telles qu'elles ont été fixées par la « loi du 22 février 1960 » et, ultérieurement, par la loi du 3 avril 1962, conçues selon le principe de la capitalisation.
- 1 Le Fonds des Rentes comprend les réserves représentatives des rentes assurées dans le cadre de la « Loi générale ». Ces réserves englobent les réserves mathématiques, de sécurité et de gestion, ainsi que les provisions. Toutefois, depuis 1960, le Fonds des Rentes ne comprend plus les réserves représentatives des rentes constituées en vertu de la loi du 16 mars 1865. Ces réserves figurent depuis 1960 aux bilans de la Caisse d'Assurances sur la vie, sous la rubrique « Réserves mathématiques et provisions ».
- 2 Les réserves mathématiques pures ont été majorées de chargements pour frais de services des rentes, et pour marge de sécurité et frais d'administration.

**XIV - 5. — CAISSE GENERALE D'EPARGNE ET DE RETRAITE**

**5 d. — Principales rubriques des bilans de la Caisse d'Assurances sur la Vie <sup>1</sup>**

(milliards de francs)

Source : Rapports de la C.G.E.R.

	1957	1958	1959	1960	1961	1962
<b>ACTIF</b>						
Portefeuille-titres :						
Rentes belges directes .....	2,0	1,9	2,2	3,0	2,9	2,8
Rentes belges indirectes et valeurs garanties par l'Etat .....	0,7	1,1	1,3	2,0	2,6	3,4
Obligations du Crédit Communal, des provinces, villes et communes .....	0,1	0,1	0,1	0,1	0,1	0,1
Obligations de sociétés belges .....	0,6	0,6	0,6	0,6	0,6	0,5
Prêts hypothécaires .....	0,1	0,1	0,1	0,1	0,1	0,1
Habitations sociales : Avances aux sociétés agréées	0,1	0,2	0,2	0,2	0,2	0,2
Total du portefeuille-titres ...	3,6	4,0	4,5	6,0	6,5	7,1
<b>PASSIF</b>						
Réserves mathématiques et provisions <sup>1</sup> .....	2,7	2,9	3,2	4,6 <sup>1</sup>	4,9	5,3
Fonds de réserve .....	1,0	1,2	1,4	1,5	1,8	2,0

<sup>1</sup> Depuis 1960, ce bilan comporte, sous la rubrique « Réserves mathématiques et provisions » les réserves représentatives des rentes constituées en vertu de la loi du 16 mars 1865 et figurant auparavant dans le bilan concernant l'exécution de la « Loi générale ».



### XIV - 6. — CAISSES D'EPARGNE PRIVEES

Moyens d'action et placements

(milliards de francs)

Source : Office Central de la Petite Epargne.

Fin de période	Dépôts		Obligations et Bons de Caisse	Total des dépôts, obligations et bons de caisse	Créances sur les entreprises et particuliers				Créances sur le secteur public						Total des créances sur les entreprises et particuliers et sur le secteur public	
	inférieurs à 2 ans	2 ans et plus			Es-compte, avances et prêts avec caution	Débiteurs hypothécaires	Débiteurs divers	Total des créances sur les entreprises et particuliers	Etat	Pouvoirs subordonnés	Congo et Ruanda-Urundi	Caisse Autonome des Dommages de Guerre	Crédit Communal de Belgique	Autres organismes parastataux		Total des créances sur le secteur public
1956 .....	12,4	3,4	2,7	18,5	1,1	10,4	0,2	11,7	n.d.	0,2	0,1	0,1	n.d.	n.d.	n.d.	n.d.
1957 .....	13,7	3,8	3,1	20,6	1,4	12,0	0,3	13,7	n.d.	0,2	0,1	0,2	n.d.	n.d.	n.d.	n.d.
1958 .....	15,7	4,4	3,9	24,0	1,8	13,8	0,3	15,9	4,7	0,3	0,2	0,2	0,3	3,8	9,5	25,4
1959 .....	18,5	5,0	4,3	27,8	2,1	15,9	0,4	18,4	5,0	0,2	0,1	0,3	0,4	5,4	11,4	29,8
1960 .....	20,2	5,6	4,8	30,6	1,9	18,0	0,5	20,4	6,2	0,2	0,1	0,4	0,3	5,6	12,8	33,2
1961 3 <sup>e</sup> trimest.	22,1	6,1	5,1	33,3	2,5	19,6	0,5	22,6	6,7	0,2	0,1	0,4	0,4	6,1	13,9	36,5
4 <sup>e</sup> trimest.	23,1	6,4	5,2	34,7	2,1	20,3	0,6	23,0	6,9	0,2	0,1	0,4	0,4	6,4	14,4	37,4
1962 1 <sup>er</sup> trimest.	24,1	6,7	5,5	36,3	2,2	20,9	0,5	23,6	7,6	0,2	0,1	0,4	0,4	6,6	15,3	38,9
2 <sup>e</sup> trimest.	24,8	7,0	5,7	37,5	2,2	21,9	0,5	24,6	7,6	0,3	0,1	0,4	0,4	7,2	16,0	40,6
3 <sup>e</sup> trimest.	25,7	7,2	5,9	38,8	2,4	22,7	0,5	25,6	8,1	0,3	0,1	0,5	0,5	7,3	16,8	42,4
4 <sup>e</sup> trimest.	27,4	7,4	6,3	41,1	2,3	23,9	0,7	26,9	8,7	0,3	0,1	0,5	0,5	7,4	17,5	44,4
1963 1 <sup>er</sup> trimest.	28,3	8,0	6,3	42,6	2,9	24,3	0,6	27,8	9,4	0,4	...	0,5	0,6	7,9	18,8	46,6
2 <sup>e</sup> trimest.	29,0	8,7	6,3	44,0	3,0	24,9	0,5	28,4	9,8	0,4	...	0,5	0,6	8,3	19,6	48,0
3 <sup>e</sup> trimest.	29,9	9,3	6,2	45,4	3,2	25,7	0,4	29,3	10,2	0,5	...	0,5	0,5	8,6	20,3	49,6

### XIV - 7. — SOCIETE NATIONALE DE CREDIT A L'INDUSTRIE

Principales rubriques des bilans

(milliards de francs)

Source : Rapports de la S.N.C.I.

	1957	1958	1959	1960	1961	1962
<b>ACTIF</b>						
Portefeuille :						
Crédits d'investissement à long et moyen terme :						
1 <sup>o</sup> garantis par l'Etat .....	5,0	6,7	8,6	9,8	10,5	10,9
2 <sup>o</sup> garantis par banques et sociétés financières ...	4,4	5,1	5,5	6,2	6,7	7,2
3 <sup>o</sup> autres que ceux visés sub 1 <sup>o</sup> et 2 <sup>o</sup> 1 .....	5,8	7,1	7,8	10,5	13,1	15,7
Crédits de restauration (dommages de guerre et inondations) (arrêté-loi du 30 novembre 1944, lois des 1 <sup>er</sup> octobre 1947, 6 janvier 1950, 24 mars 1953 et 26 juin 1956) .....	2,0	1,9	2,0	1,8	1,7	1,6
Crédits commerciaux à moyen terme .....	1,1	1,0	0,8	0,8	1,3	1,0
Crédits de financement d'exportations à moyen terme	0,7	0,6	0,8	0,9	1,1	1,3
Crédits gérés pour compte de l'Etat 2 .....	2,2	2,4	2,5	2,7	2,7	2,8
<b>PASSIF</b>						
Obligations .....	17,2	21,4	24,9	30,1	35,9	37,5
Bons de caisse .....	3,3	4,1	5,7	6,3	6,9	7,3
Etat belge :						
Fonds d'Aide Marshall .....	2,0	1,9	1,9	1,8	1,7	1,7
Fonds de l'Armement et des Constructions Maritimes	0,5	0,7	0,8	1,1	1,2	1,2

1 Cette rubrique comprend tous les autres crédits d'investissement; le risque de ces opérations est supporté par la S.N.C.I. qui se fait conférer, s'il y a lieu, des sûretés réelles et/ou personnelles.

2 Il s'agit de crédits financés par l'Aide « Marshall » et par le Fonds de l'Armement et des Constructions Maritimes.

XIV - 8. — CREDIT COMMUNAL DE BELGIQUE

(millions de francs)

Source : *Crédit Communal de Belgique*.

Période	Financement des dépenses d'investissement des pouvoirs régionaux et locaux et des organismes des secteurs provincial et communal										Opérations en comptes courants des pouvoirs régionaux et locaux et des organismes des secteurs provincial et communal (dépenses ordinaires)			
	Comptes « Subsidés et Fonds d'Emprunts »									Dette à court, moyen et long terme envers le Crédit Communal de Belgique (à fin de période)	Engagements de crédits du Crédit Communal de Belgique	Moyenne des soldes globaux journaliers		Total des paiements effectués par le débit de ces comptes
	Solde disponible au début de la période	Versements		Subventions versées en capital par l'Etat et les Provinces	Total	Prélèvements			Solde disponible à la fin de la période			créditeurs	débiteurs	
		Fonds d'emprunts mis à la disposition des emprunteurs	Emprunts dont les charges sont supportées par les emprunteurs			Emprunts dont les charges sont remboursées aux emprunteurs par l'Etat	Pour remboursements d'emprunts	Pour paiement de dépenses extraordinaires						
(1)	(2)	(3)	(4)	(2) + (3) + (4) = (5)	(6)	(7)	(6) + (7) = (8)	(1) + (5) - (8) = (9)	(10)	(11)	(12)	(13)	(14)	
1954 .....	1.320	3.650		2.146	5.796	165	5.250	5.415	1.701	22.868	1.850	1.785	349	15.518
1955 .....	1.701	4.315		2.261	6.576	363	5.794	6.157	2.120	26.192	1.563	1.700	388	14.061
1956 .....	2.120	3.562		2.330	5.892	343	5.759	6.102	1.910	28.531	1.699	1.411	701	15.934
1957 .....	1.910	2.603		2.389	4.992	547	4.984	5.531	1.371	29.631	835	1.588	810	16.609
1958 .....	1.371	3.594		2.196	5.790	547	4.803	5.350	1.811	32.802	2.133	1.587	638	19.044
1959 .....	1.811	5.640		2.819	8.459	624	7.147	7.771	2.499	36.777	2.463	1.262	1.129	19.016
1960 .....	2.499	5.410	290	2.306	8.006	604	7.311	7.915	2.590	41.756	4.398	1.267	1.424	20.451
1961 .....	2.590	6.182	1.262	1.858	9.302	1.011	7.427	8.438	3.454	46.849	5.231	1.504	1.519	21.917
1962 .....	3.453	6.526	1.365	1.320	9.211	363	8.421	8.784	3.880	52.178	7.337	1.350	2.288	24.877
1963 .....	3.880	7.481	1.517	1.351	10.349	241	9.572	9.813	4.416	58.852 <sup>1</sup>	6.827	1.589	3.214	26.300
1961 Décembre .....	3.436	497	145	133	775	35	723	758	3.453	46.849	5.231	1.737	1.341	1.617
1962 Janvier .....	3.453	438	65	74	577	33	610	643	3.387		5.437	1.172	1.988	3.177
Février .....	3.387	254	110	106	470	24	493	517	3.340		6.096	1.204	1.829	1.697
Mars .....	3.340	448	129	122	699	33	681	714	3.325		6.275	1.614	1.796	2.488
Avril .....	3.325	282	86	105	473	28	426	454	3.344		6.417	1.267	1.934	2.026
Mai .....	3.344	392	97	114	603	34	545	579	3.368		6.968	1.729	1.491	1.593
Juin .....	3.368	745	88	116	949	30	797	827	3.490		7.050	1.725	1.579	1.801
Juillet .....	3.490	865	141	109	1.115	35	733	768	3.837		6.798	1.404	2.158	3.202
Août .....	3.837	715	105	126	946	34	758	792	3.991		6.536	1.334	2.368	1.458
Septembre .....	3.991	521	125	105	751	17	881	898	3.844		6.855	1.188	2.543	1.460
Octobre .....	3.844	682	147	114	943	24	917	941	3.846		6.682	1.067	3.234	2.338
Novembre .....	3.846	633	154	83	870	40	827	867	3.849		6.654	1.164	3.456	1.390
Décembre .....	3.849	551	118	146	815	31	753	784	3.880	52.178	7.337	1.333	3.086	2.247
1963 Janvier .....	3.880	479	155	56	690	13	784	797	3.773	52.158	7.352	1.059	4.235	3.781
Février .....	3.773	675	214	140	1.029	15	607	622	4.180	53.033	6.848	1.273	3.778	1.944
Mars .....	4.180	820	154	78	1.052	15	758	773	4.459	53.984	7.632	1.419	3.797	1.992
Avril .....	4.459	599	69	110	778	26	415	441	4.796	54.035	7.582	1.496	3.282	2.401
Mai .....	4.796	566	28	82	676	20	757	777	4.695	54.611	7.930	1.689	2.824	1.743
Juin .....	4.695	562	59	65	686	17	788	805	4.576	55.174	8.156	1.644	3.081	1.574
Juillet .....	4.576	724	125	173	1.022	27	880	907	4.691	55.672	7.892	1.557	3.512	3.470
Août .....	4.691	432	130	103	665	13	794	807	4.549	56.216	7.999	1.692	3.299	1.121
Septembre .....	4.549	692	112	110	914	16	922	938	4.525	57.066 <sup>1</sup>	7.736	1.726	3.002	1.842
Octobre .....	4.525	689	148	192	1.029	38	1.053	1.091	4.463	57.385 <sup>1</sup>	7.323	1.628	2.892	2.589
Novembre .....	4.463	516	160	67	743	17	750	767	4.439	58.061 <sup>1</sup>	6.962	1.922	2.459	1.583
Décembre .....	4.439	727	163	175	1.065	24	1.064	1.088	4.416	58.852 <sup>1</sup>	6.827	1.959	2.409	2.260

<sup>1</sup> Dont consolidation de déficits ordinaires des comptes commerciaux.

### XIV - 9. — COMPAGNIES D'ASSURANCES SUR LA VIE

Principales rubriques des bilans

(milliards de francs)

Source : Ministère des Affaires Economiques, Service des Assurances.

	1958	1959	1960	1961	1962	1958	1959	1960	1961	1962
	Sociétés belges					Sociétés étrangères				
<b>ACTIF</b>										
Immeubles .....	1,4	1,7	2,3	2,6	3,1	1,0	1,1	1,2	1,4	1,6
Prêts hypothécaires .....	7,1	7,8	9,0	10,5	11,4	1,8	2,0	2,3	2,7	3,2
Prêts sur police .....	0,9	1,0	1,1	1,2	1,3	0,4	0,4	0,5	0,5	0,5
Valeurs mobilières :										
Fonds publics belges .....	2,9	3,5	4,8	5,3	5,7	2,8	3,1	3,2	3,4	3,6
Valeurs étrangères .....	0,5	0,8	1,3	1,9	1,5	0,2	0,3	0,4	0,4	0,4
Titres garantis par le Congo	0,2	0,4	0,1	0,1	0,1	...	...	...	...	...
Titres des organismes para-										
stataux de crédit .....	2,6	3,1	4,2	4,2	4,6	0,4	0,4	0,7	0,7	0,8
Titres des autres organismes										
parastataux .....	1,0	1,2	1,4	1,4	1,6	0,9	1,0	0,9	1,0	1,1
Titres des provinces et com-										
munes .....	1,7	1,7	1,4	1,7	1,8	0,6	0,6	0,5	0,5	0,5
Obligations de sociétés belges	6,4	7,2	7,2	7,4	8,1	0,5	0,6	0,5	0,6	0,6
Actions de sociétés belges ...	2,5	1,7	2,1	2,2	2,3	0,5	0,5	0,5	0,6	0,7
Total des valeurs mobilières ...	17,8	19,6	22,5	24,2	25,7	5,9	6,5	6,7	7,2	7,7

### PASSIF

Cautionnements déposés .....	0,2	0,2	0,3	0,3	0,3	0,1	0,1	0,1	0,1	0,1
Réserves mathématiques <sup>1</sup> ...	27,0	31,0	35,3	38,7	41,7	9,0	9,8	10,7	11,6	12,6

<sup>1</sup> Ces réserves comprennent également les réserves pour sinistres à régler, la réserve technique de participation, et la réserve de garantie.

### XIV - 10. — INSCRIPTIONS HYPOTHECAIRES

Source : *Moniteur belge*.

Moyennes mensuelles	Milliards de francs <sup>1</sup>
1955 .....	1,67
1956 .....	1,80
1957 .....	1,78
1958 .....	1,77
1959 .....	2,13
1960 .....	2,50
1961 .....	2,78
1962 .....	3,03
1963 .....	3,33
1962 2 <sup>e</sup> trimestre .	2,88
3 <sup>e</sup> trimestre .	3,13
4 <sup>e</sup> trimestre .	3,41
1963 1 <sup>er</sup> trimestre .	3,05
2 <sup>e</sup> trimestre .	2,99
3 <sup>e</sup> trimestre .	3,48
4 <sup>e</sup> trimestre .	3,80

<sup>1</sup> Montants estimés d'après les droits d'inscriptions perçus. Y compris les renouvellements au bout de quinze ans qui se montent à environ 1 ¼ p.c. du total mais non compris les hypothèques légales.

Références bibliographiques : *Moniteur belge* : a) Rapports du Fonds des Rentes sur les opérations de l'année; b) Ministère des Communications : chèques postaux. — *Compte rendu des opérations et de la situation de la C.G.E.R. de Belgique*. — *Annuaire statistique de la Belgique*. — *Bulletin de Statistique de l'I.N.S.*

## XV. — PRINCIPALES MODALITES DE L'EPARGNE DISPONIBLE A L'INTERIEUR DU PAYS

(milliards de francs)

Source : Caisse Générale d'Epargne et de Retraite.

Modalités d'épargne	1954	1955	1956	1957	1958	1959	1960	1961	1962
<b>1. Epargne-dépôts <sup>1</sup> :</b>									
Caisse d'épargne .....	5,0	5,0	6,0	5,5	9,8	9,9	6,6	9,3	14,2
Banques .....	3,0	2,2	-0,7	1,1	4,6	5,1	4,0	10,4	5,9
Institutions parastatales de crédit ..	0,3	-0,2	0,3	-0,5	2,2	0,3	1,2	1,7	1,7
Total ...	8,3	7,0	5,6	6,1	16,6	15,3	11,8	21,4	21,8
<b>2. Epargne-réserves <sup>1</sup> :</b>									
Organismes de pensions .....	3,4	3,7	3,5	5,1	5,0	3,2	2,5	3,0	1,9
Organismes d'assurance contre les accidents de travail .....	1,0	1,1	1,2	1,0	1,1	0,9	0,7	1,1	1,0
Caisses de vacances annuelles .....	0,1	0,3	0,1	0,4	-0,1	-0,1	-0,1	-0,1	0,2
Organismes d'assurances sur la vie ..	3,1	3,4	3,5	3,5	3,8	5,4	6,8	4,9	4,6
Organismes d'assurance de la responsabilité civile .....	0,1	0,2	0,2	0,2	0,2	0,1	0,2	0,2	0,2
Assurances diverses, entreprises de capitalisation et d'épargne immobilière .....	0,2	0,3	0,3	0,4	0,3	0,4	0,4	0,5	1,2
Total ...	7,9	9,0	8,8	10,6	10,3	9,9	10,5	9,6	9,1
<b>3. Epargne hypothécaire et immobilière :</b>									
Prêts hypothécaires consentis par les particuliers .....	2,9	2,9	1,8	2,1	1,8	1,8	1,1	2,4	3,3
Remboursements effectués par les particuliers sur emprunts hypothécaires .....	5,2	6,2	6,5	7,0	7,4	8,5	9,2	9,9	12,5
Constructions d'habitations (capitaux investis par les particuliers) .....	7,3	7,9	7,4	8,9	9,1	10,3	11,4	12,5	13,8
Total ...	15,4	17,0	15,7	18,0	18,3	20,6	21,7	24,8	29,6
<b>4. Emissions de capitaux :</b>									
Nouveaux placements du public .....	13,1	10,5	7,9	13,6	16,2	13,4	17,0	13,8	18,1
Total (1 à 4) .....	44,7	43,5	38,0	48,3	61,4	59,2	61,0	69,6	78,6
Doubles emplois <sup>2</sup> ...	0,6	0,2	-0,6	0,2	-1,4	0,6	0,1	0,1	-0,2
Total net (1 à 4) ...	45,3	43,7	37,4	48,5	60,0	59,8	61,1	69,7	78,4
<b>5. Epargne interne des entreprises :</b>									
Amortissements .....	23,8	25,4	28,5	30,9	29,8	30,7	35,0	35,9	34,3
Epargne nette .....	7,8 <sup>3</sup>	9,6 <sup>3</sup>	10,0	9,2	5,2	5,2	7,7	8,4	6,0
Total ...	31,6	35,0	38,5	40,1	35,0	35,9	42,7	44,3	40,3
<b>Total général (1 à 5) ...</b>	<b>76,9</b>	<b>78,7</b>	<b>75,9</b>	<b>88,6</b>	<b>95,0</b>	<b>95,7</b>	<b>103,8</b>	<b>114,0</b>	<b>118,7</b>

<sup>1</sup> Accroissement de l'année.

<sup>2</sup> Accroissement ou diminution auprès de la C.G.E.R. et des institutions parastatales de crédit, des avoirs de diverses institutions et entreprises dont les réserves — propres ou exigibles — sont déjà recensées comme une épargne dans une des rubriques du présent tableau.

<sup>3</sup> Ces chiffres ne sont pas comparables à ceux des années postérieures à 1955.

Références bibliographiques : Etudes complémentaires aux Comptes rendus annuels de la C.G.E.R.

## XVI. — EMISSIONS ET DETTES DU SECTEUR PUBLIC

### 1. — EMISSIONS EN FRANCS BELGES A LONG ET MOYEN TERME <sup>1</sup>

(milliards de francs)

Emetteurs		Titres accessibles à tout placeur <sup>2</sup>					Titres non accessibles à tout placeur			Total émissions nettes à long et moyen terme (plus d'un an) <sup>1</sup> (9) = (5) + (8)	
		Emissions par grosses tranches			Emissions nettes au robinet <sup>4</sup>	Emissions nettes totales (5) = (3) + (4)	Emissions brutes <sup>5</sup>	Amortissements	Emissions nettes (8) = (6) - (7)		
		Emissions brutes (1)	Amortissements <sup>3</sup> (2)	Emissions nettes (3) = (1) - (2)							
1. Etat (dette directe uniquement)	1957	12,0	6,9	5,1	—	5,1	1,6	2,6	- 1,0	4,1	
	1958	18,2	8,9	0,3	—	9,3	0,2	2,7	- 2,5	6,8	
	1959	20,8	7,5	13,3	—	13,3	0,7	1,7	- 1,0	12,3	
	1960	27,5	12,6	14,9	—	14,9	2,3	1,4	0,9	15,8	
	1961	13,4	7,4	6,0	—	6,0	...	1,0	- 1,0	5,0	
	1962	26,0	12,5	13,5	—	13,5	6,2	1,8	4,4	17,9	
2. Fonds autonomes et organismes de sécurité sociale	1957	3,9	1,0	2,9	...	2,9	1,3	0,1	1,2	4,1	
	1958	3,3	1,1	2,2	...	2,2	2,7	0,3	2,4	4,6	
	1959	3,7	1,2	2,5	...	2,5	2,6	0,4	2,2	4,7	
	1960	0,9	1,3	- 0,4	...	- 0,4	2,7	0,4	2,3	1,9	
	1961	3,6	1,5	2,1	...	2,1	1,9	0,8	1,1	3,2	
	1962	3,4	1,5	1,9	—	1,9	2,8	0,7	2,1	4,0	
3. Organismes paraétatiques de crédit	1957	1,5	...	1,5	1,6	3,1	2,5	0,2	2,3	5,4	
	1958	...	...	...	5,4	5,4	2,2	0,4	1,8	7,2	
	1959	2,0	0,1	1,9	3,5	5,4	2,3	0,6	1,7	7,1	
	1960	2,4	0,2	2,2	3,8	6,0	2,0	0,4	1,6	7,6	
	1961	5,4	2,2	3,2	4,4	7,6	1,8	0,6	1,2	8,8	
	1962	...	2,7	- 2,7	6,9	4,2	2,9	1,1	1,8	6,0	
4. Pouvoirs subordonnés et Crédit Communal	1957	2,1	0,8	1,3	2,3	3,6	...	...	...	3,6	
	1958	2,4	1,6	0,8	4,8	5,6	...	...	...	5,6	
	1959	1,2	1,0	0,2	4,1	4,3	...	0,1	- 0,1	4,2	
	1960	1,3	2,1	- 0,8	5,0	4,2	...	...	...	4,2	
	1961	0,8	1,6	- 0,8	4,7	3,9	...	...	...	3,9	
	1962	2,8	2,3	0,5	5,9	6,4	...	...	...	6,4	
5. Organismes paraétatiques d'exploitation	1957	1,4	0,8	0,6	...	0,6	0,8	0,6	0,2	0,8	
	1958	...	1,9	- 1,9	...	- 1,9	0,7	0,1	0,6	- 1,3	
	1959	4,2	1,1	3,1	...	3,1	1,3	0,2	1,1	4,2	
	1960	3,8	4,5	- 0,7	...	- 0,7	0,5	0,1	0,4	- 0,3	
	1961	4,3	2,9	1,4	...	1,4	0,5	0,2	0,3	1,7	
	1962	4,0	3,3	0,7	0,3	1,0	0,5	0,4	0,1	1,1	
Total 1 à 5 : Total des émissions en francs belges du secteur public belge	1957	20,9	9,5	11,4	3,9	15,3	6,2	3,5	2,7	18,0	
	1958	23,9	13,5	10,4	10,2	20,6	5,8	3,5	2,3	22,9	
	1959	31,9	10,9	21,0	7,6	28,6	6,9	3,0	3,9	32,5	
	1960	35,9	20,7	15,2	8,8	24,0	7,5	2,3	5,2	29,2	
	1961	27,5	15,6	11,9	9,1	21,0	4,2	2,6	1,6	22,6	
	1962	36,2	22,3	13,9	13,1	27,0	12,4	4,0	8,4	35,4	
6. Congo et Ruanda-Urundi	1957	...	0,3	- 0,3	...	- 0,3	...	...	...	- 0,3	
	1958	4,0	0,4	3,6	...	3,6	...	...	...	3,6	
	1959	...	0,6	- 0,6	...	- 0,6	...	...	...	- 0,6	
	1960	...	1,5	- 1,5	...	- 1,5	...	...	...	- 1,5	
	1961	...	...	...	...	...	...	...	...	...	
	1962	...	...	...	...	...	...	...	...	...	
Total 1 à 6 : Total des émissions en francs belges du secteur public belge, du Congo et du Ruanda-Urundi	1957	20,9	9,8	11,1	3,9	15,0	6,2	3,5	2,7	17,7	
	1958	27,9	13,9	14,0	10,2	24,2	5,8	3,5	2,3	26,5	
	1959	31,9	11,5	20,4	7,6	28,0	6,9	3,0	3,9	31,9	
	1960	35,9	22,2	13,7	8,8	22,5	7,5	2,3	5,2	27,7	
	1961	27,5	15,6	11,9	9,1	21,0	4,2	2,6	1,6	22,6	
	1962	36,2	22,3	13,9	13,1	27,0	12,4	4,0	8,4	35,4	
7. Rectifications à apporter pour :	1957	1,9	—	1,9	—	1,9	- 1,9	—	- 1,9	—	
	a) obtenir l'évolution de l'encours des titres accessibles à tout placeur d'une part et des titres non accessibles à tout placeur d'autre part — corrections :	1958	2,1	—	2,1	—	2,1	- 2,1	—	- 2,1	—
	conversion de titres non négociables E.A.M. en titres négociables <sup>6</sup>	1959	1,6	—	1,6	—	1,6	- 1,6	—	- 1,6	—
	1960	1,8	—	1,8	—	1,8	- 1,8	—	- 1,8	—	
	1961	1,4	—	1,4	—	1,4	- 1,4	—	- 1,4	—	
	b) passer du montant nominal au montant effectif des émissions — corrections :	1957	- 0,5	—	- 0,5	—	- 0,5	—	—	—	—
	différence entre la valeur nominale et le prix d'émission <sup>7</sup>	1958	...	—	...	—	...	—	—	—	—
	1959	- 0,5	—	- 0,5	—	- 0,5	—	—	—	—	—
	1960	- 0,2	—	- 0,2	—	- 0,2	—	—	—	—	—
	1961	- 0,4	—	- 0,4	—	- 0,4	—	—	—	—	—
1962	- 0,5	—	- 0,5	—	- 0,5	—	—	—	—	—	

<sup>1</sup> Pour les émissions au robinet des organismes paraétatiques de crédit et du Crédit Communal de Belgique, vu l'impossibilité de ventiler dans certains cas les émissions de bons de caisse à un an ou moins et les émissions à plus d'un an, c'est la variation totale de l'encours de ces titres qui a été recensée. — Pour mémoire : Emission nette à court terme (un an ou moins) de l'Etat : en 1956 : - 4,0; en 1957 : - 1,4; en 1958 : 11,4; en 1959 : 8,9; en 1960 : - 3,9; en 1961 : 2,7; en 1962 : 2,3.

<sup>2</sup> Sont considérés comme titres accessibles à tout placeur, ceux qui sont émis par souscription publique et ceux qui sont cotés en Bourse ou dont l'admission à la cote officielle est prévue, y compris les obligations et bons de caisse émis au robinet par le Crédit Communal, la Société Nationale de Crédit à l'Industrie, l'Institut National de Crédit Agricole, l'Office Central de Crédit Hypothécaire, la Caisse Nationale de Crédit Professionnel et la Société Nationale des Distributions d'Eau.

<sup>3</sup> Les titres rachetés en bourse par la Caisse d'Amortissement de la Dette publique sont recensés à la colonne (2) « Amortissements », non au moment de ces rachats, mais au moment où il est procédé à leur annulation.

<sup>4</sup> Ayant fait l'objet d'une publication de notice légale.

<sup>5</sup> Par grosses tranches en principe, mais y compris les émissions continues des organismes paraétatiques de logement.

<sup>6</sup> Dans le courant de l'année 1961, la dernière tranche de titres de l'E.A.M. a été libérée.

<sup>7</sup> La commission de placement est comprise dans le prix d'émission.

**XVI - 2. — PRINCIPALES EMISSIONS A LONG ET MOYEN TERME DU SECTEUR PUBLIC \***  
**Emprunts en francs belges**

Date d'ouverture de la souscription		Emetteurs	Taux nominal d'intérêt	Cours d'émission p.c.	Durée	Montant émis <sup>1</sup> (millions de francs)	Rendement moyen à l'émission	
Mois	Jour							
1961	Mai	25	C.N.C.P.	5,25 — 5,50 <sup>2</sup>	98,25	à 5, 8 ou 11 ans	250	5,82 <sup>3</sup>
	Juin	8	Etat belge 1961-1973	5,25-5,50-5,75 <sup>4</sup>	98,50	à 5, 9 ou 12 ans 6 mois	7.007	5,83
	Août	24	Ville d'Anvers	5,25-5,50-5,75-6,00 <sup>5</sup>	98,00	à 5, 10, 15 ou 20 ans	800	5,83
	Octobre	2	Etat belge 1961-1981	5,25-5,50-5,75 <sup>6</sup>	98,50	à 5, 10, 15 ou 20 ans	6.000	5,75
	Novembre	20	S.N.C.I.	5,25-5,50-5,75 <sup>6</sup>	98,50	à 5, 10, 15 ou 20 ans	2.650	5,88 <sup>3</sup>
	Décembre	11	Fonds des Routes	5,25-5,50-5,75 <sup>6</sup>	98,50	à 5, 10, 15 ou 20 ans	2.500	5,78
1962	Février	1	Etat belge 1962-1982, 1 <sup>re</sup> série	5,00-5,25-5,50 <sup>7</sup>	98,50	à 5, 10, 15 ou 20 ans	7.450	5,54
	Mars	1	Ville de Liège 1962-1982	5,25-5,50-5,75 <sup>8</sup>	98,50	à 5, 10, 15 ou 20 ans	800	5,75
	Mars	29	R.T.T. 1962-1982	5,00-5,25-5,50 <sup>7</sup>	98,50	à 5, 10, 15 ou 20 ans	2.500	5,54
	Mai	2	S.N.C.B. 1962-1982	5,00-5,25-5,50 <sup>7</sup>	99,00	à 5, 10, 15 ou 20 ans	1.550	5,48
	Mai	28	Ville de Bruxelles 1962-1982	5,00-5,25-5,50 <sup>7</sup>	99,50	à 5, 10, 15 ou 20 ans	1.000	5,43
	Juin	14	Etat belge 1962-1982, 2 <sup>e</sup> série	5,00 — 5,25 <sup>8</sup>	100,00	à 5, 10, 15 ou 20 ans	8.100	5,26
	Août	27	Ville d'Anvers 1962-1982	5,00-5,25-5,50 <sup>7</sup>	100,00	à 5, 10, 15 ou 20 ans	1.000	5,37
	Septembre	24	Fonds des Routes	5,00 — 5,25 <sup>8</sup>	100,00	à 10, 15 ou 20 ans	2.500	5,20
	Novembre	12	Etat belge 1962-1982, 3 <sup>e</sup> série	4,75-5,00-5,25 <sup>9</sup>	98,50	à 10, 15 ou 20 ans	10.480	5,06
1963	Mars	4	Etat belge 1963-1983, 1 <sup>re</sup> série	5,00 — 5,25 <sup>8</sup>	100,00	à 10, 15 ou 20 ans	5.900	5,09 <sup>10</sup>
	Avril	18	R.T.T. 1963-1983	5,50	100,00	à 10, 15 ou 20 ans	1.350	5,55 <sup>10</sup>
	Mai	16	S.N.C.B. 1963-1983	5,50	100,00	à 10, 15 ou 20 ans	1.300	5,55 <sup>10</sup>
	Mai	30	C.N.C.P. 1963-1968-1973	5,20 — 5,50 <sup>11</sup>	100,00	à 5 ou 10 ans	350	5,49 <sup>3 10</sup>
	Juin	20	Etat belge 1963-1983, 2 <sup>e</sup> série	5,50 — 5,75 <sup>12</sup>	99,00	à 10, 15 ou 20 ans	5.250	5,72 <sup>10</sup>
	Septembre	3	Ville de Liège 1963-1973-1983	5,20-5,40-5,60-5,80 <sup>13</sup>	99,00	à 10 ou 20 ans	1.000	5,90 <sup>10</sup>
	Septembre	3	Ville de Gand 1963-1973-1983	5,20-5,40-5,60-5,80 <sup>13</sup>	99,00	à 10 ou 20 ans	600	5,90 <sup>10</sup>
	Octobre	8	Etat belge 1963-1983, 3 <sup>e</sup> série	5,50-5,75 <sup>12</sup>	98,50	à 10, 15 ou 20 ans	3.232	5,80 <sup>10</sup>
	Octobre	8	Etat belge 1963-1983	6,00	100,00	à 20 ans	4.270	6,00 <sup>10</sup>
	Novembre	18	Fonds des Routes 1963-1983	6,00	99,00	à 20 ans	2.500	6,12 <sup>10</sup>
	Décembre	11	Ville de Brux. 1963-1973-1983	5,30-5,50-5,60-5,80 <sup>14</sup>	98,00	à 10 ou 20 ans	1.000	6,14 <sup>10</sup>
	Décembre	11	Ville d'Anvers 1963-1973-1983	5,30-5,50-5,60-5,80 <sup>14</sup>	98,00	à 10 ou 20 ans	1.400	6,14 <sup>10</sup>
1964	Février	17	Etat belge 1964-1969-1974	6,25 — 6,50 <sup>15</sup>	100,00	à 5 ou 10 ans	6.44 <sup>10</sup>	6,44 <sup>10</sup>

- <sup>1</sup> Ces montants sont différents de ceux du tableau précédent [XVI 1, colonne (1)] parce qu'ils ne comprennent pas les obligations remises en paiement, aux sinistrés par la C.A.D.G.
- <sup>2</sup> Intérêts : 5,25 % pendant les 5 premières années et 5,50 % pendant les dernières années.
- <sup>3</sup> Le rendement à l'émission de ces emprunts est calculé sur leur plus longue durée.
- <sup>4</sup> Intérêts : 5,25 % pendant les 5 premières années, 5,50 % les 4 années suivantes et 5,75 % pendant les dernières années.
- <sup>5</sup> Intérêts : 5,25 % pendant les 5 premières années, 5,50 % de la 6<sup>e</sup> à la 10<sup>e</sup> année, 5,75 % de la 11<sup>e</sup> à la 15<sup>e</sup> année et 6 % de la 16<sup>e</sup> à la 20<sup>e</sup> année.
- <sup>6</sup> Intérêts : 5,25 % pendant les 5 premières années, 5,50 % pendant les 5 années suivantes et 5,75 % pendant les 10 dernières années.
- <sup>7</sup> Intérêts : 5 % pendant les 5 premières années, 5,25 % pendant les 5 années suivantes et 5,50 % pendant les 10 dernières années.
- <sup>8</sup> Intérêts : 5 % pendant les 10 premières années, 5,25 % pendant les 10 dernières années.
- <sup>9</sup> Intérêts : 4,75 % pendant les 10 premières années, 5 % pendant les 5 années suivantes et 5,25 % pendant les 5 dernières années.
- <sup>10</sup> Rendement sur la base des taux d'intérêt nominaux de l'emprunt.
- <sup>11</sup> Intérêts : 5,20 % pendant les 5 premières années, 5,50 % pendant les 5 dernières années.
- <sup>12</sup> Intérêts : 5,50 % pendant les 10 premières années, 5,75 % pendant les 10 dernières années.
- <sup>13</sup> Intérêts : 5,20 % pendant les 5 premières années, 5,40 % de la 6<sup>e</sup> à la 10<sup>e</sup> année, 5,60 % de la 11<sup>e</sup> à la 15<sup>e</sup> année et 5,80 % pendant les 5 dernières années.
- <sup>14</sup> Intérêts : 5,80 % pendant les 5 premières années, 5,50 % de la 6<sup>e</sup> à la 10<sup>e</sup> année, 5,60 % de la 11<sup>e</sup> à la 15<sup>e</sup> année et 5,80 % pendant les 5 dernières années.
- <sup>15</sup> Intérêts : 6,25 % pendant les 5 premières années, 6,50 % pendant les 5 dernières années.

**Emprunts en monnaies étrangères**

Date de l'arrêté <sup>1</sup>		Emetteurs	Taux nominal d'intérêt	Cours d'émission p.c.	Durée	Montants émis (millions d'unités de monnaies étrangères)	Rendement moyen à l'émission	
Mois	Jour							
1960	Février	16	Etat belge 1960-1972	4,50	98,0	12 ans	F.S. 50	4,72 <sup>4</sup>
	Mars	18	Congo	6,00	100,0	3, 4, 5 ans	U.S. \$ 20	6,14 <sup>4</sup>
	Mars	31	Otraco <sup>3</sup>	6,00	100,0	10 ans	U.S. \$ 5	6,08
	Mars	31 <sup>2</sup>	Congo <sup>3</sup>	6,00	100,0	12 ans	U.S. \$ 28	6,09
	Mars	31 <sup>2</sup>	Congo <sup>3</sup>	6,00	100,0	12 ans	U.S. \$ 7	6,10
1961	Mai	16	S.N.C.B.	4,50	100,0	12 ans	F.S. 50	4,50 <sup>4</sup>
	Mai	18	Etat belge 1961-1981	4,75	100,0	20 ans	Fl. P.B. 75	4,75
	Juillet	3	Soc. Nat. Distr. d'Eau	4,75	100,0	20 ans	Fl. P.B. 50	4,75
	Juillet	12	S.N.C.B.	5,00	100,0	2, 3, 4 ans	U.S. \$ 3	5,00 <sup>4</sup>
	Juillet	12	S.N.C.B.	5,25	100,0	15 ans	{ U.S. \$ 20 ou D.M. 80	5,32 <sup>4</sup>
	Octobre	3	Sabena	4,75	99,0	20 ans	Fl. P.B. 22	4,92
	Novembre	14	Etat belge 1961-1964	5,50	100,0	3 ans	U.S. \$ 30	5,61 <sup>4</sup>
	Novembre	28	Etat belge 1961-1976	5,50	98,0	15 ans	U.S. \$ 25	5,88
	Décembre	12	Sabena 1961-1981 <sup>5</sup>	5,00	100,0	20 ans	FLUX 250	5,06
1962	Mars	27	Etat belge 1962-1977	5,25	98,5	15 ans	U.S. \$ 30	5,55
1963	Mai	10	Etat belge	4,875	100,0	3, 4 et 5 ans	U.S. \$ 20	4,97 <sup>4, 6</sup>
	Septembre	20	Etat belge	5,00	100,0	35 mois	U.S. \$ 11	5,24 <sup>6</sup>

- <sup>1</sup> La date exacte d'émission des emprunts en monnaies étrangères n'est en général pas connue. Le plus souvent cependant, un emprunt est émis, ou commence à être émis, peu après que l'arrêté relatif a été pris. La date de cet arrêté est reprise dans le présent tableau communiquant, de façon aussi approchée que possible, l'époque de l'émission. Lorsqu'il y a plusieurs arrêtés, par exemple un arrêté royal suivi d'un arrêté ministériel, c'est le dernier en date qui est cité.
- <sup>2</sup> Cet arrêté a été modifié par un arrêté royal du 10 mai 1960.
- <sup>3</sup> Emprunt contracté auprès de la B.I.R.D.
- <sup>4</sup> Le rendement à l'émission de ces emprunts est calculé sur leur plus longue durée.
- <sup>5</sup> Emprunt de conversion.
- <sup>6</sup> Cet emprunt est exempt de tous impôts et taxes, présents et futurs au profit de l'Etat belge, des provinces ou des communes ou de toutes autorités belges ayant un pouvoir de taxation.
- \* Emprunts de l'Etat, du Congo, des provinces et des communes, des organismes d'utilité publique, tels que la S.N.C.B., la S.N.C.V., la Société Nationale des Distributions d'Eau, le Crédit Communal, etc. (à l'exception des émissions continues).

**XVI - 3. — DETTES DE L'ETAT**

(milliards de francs)

Source : Ministère des Finances.

Fin de période	Dettes directes								Total de la dette directe <sup>2</sup>	Dette indirecte	Dette totale <sup>2</sup>
	intérieure				extérieure						
	Consolidée y compris E.A.M. 1	à moyen terme	à court terme	Avoirs libres des particuliers en C.C.P.	totale	consolidée <sup>2</sup>	à moyen et court terme	totale <sup>2</sup>			
1950 .....	104,5	36,7	60,6	18,6	220,4	13,0	3,3	16,3	236,7	12,0	248,7
1951 .....	106,5	33,9	68,0	19,4	227,8	12,8	2,1	14,9	242,7	11,9	254,6
1952 .....	119,2	27,9	69,1	19,2	235,4	13,3	4,6	17,9	253,3	13,0	266,3
1953 .....	130,6	29,7	67,1	21,2	248,6	13,7	7,1	20,8	269,4	12,9	282,3
1954 .....	155,2	24,8	62,6	22,4	265,0	14,8	6,6	21,4	286,4	11,8	298,2
1955 .....	157,2	24,9	67,2	22,8	272,1	16,5	6,9	23,4	295,5	16,1	311,6
1956 .....	167,2	23,4	62,1	23,9	276,6	16,5	7,9	24,4	301,0	16,8	317,8
1957 .....	170,1	24,6	60,9	23,7	279,3	17,5	8,8	26,3	305,6	18,0	323,6
1958 .....	175,5	26,1	70,5	25,4	297,5	17,0	12,5	29,5	327,0	18,6	345,6
1959 .....	190,8	23,0	75,8	29,1	318,7	17,7	16,5	34,2	352,9	20,7	373,6
1960 .....	211,6	18,1	68,6	32,3	330,6	17,4	27,0	44,4	375,0	21,1	396,1
1961 Décembre .....	217,4	17,4	70,8	32,8	338,4	18,8	28,3	47,1	385,5	25,5	411,0
1962 Janvier .....	216,1	18,5	73,7	33,5	341,8	18,8	27,8	46,6	388,4	25,4	413,8
Février .....	222,9	18,4	72,2	33,0	346,5	18,8	26,9	45,7	392,2	25,4	417,6
Mars .....	222,6	18,4	75,1	32,0	348,1	18,7	26,4	45,1	393,2	25,4	418,6
Avril .....	221,1	20,4	79,7	33,3	354,5	20,1	23,4	43,5	398,0	25,4	423,4
Mai .....	220,9	20,2	80,5	32,7	354,3	20,1	23,2	43,3	397,6	25,3	422,9
Juin .....	220,7	20,0	82,4	32,7	355,8	19,9	20,1	40,0	395,8	25,3	421,1
Juillet .....	223,8	20,0	79,3	34,0	357,1	19,8	19,9	39,7	396,8	25,2	422,0
Août .....	223,6	20,0	82,0	32,3	357,9	19,8	19,0	38,8	396,7	25,2	421,9
Septembre .....	223,4	20,0	82,8	32,4	358,6	19,7	18,4	38,1	396,7	25,2	421,9
Octobre .....	222,9	22,0	82,3	33,1	360,3	19,7	17,0	36,7	397,0	27,5	424,5
Novembre .....	232,2	20,9	76,3	33,0	362,4	19,7	16,7	36,4	398,8	27,5	426,3
Décembre .....	251,6	20,9	50,0	36,1	358,6	19,5	17,6	37,1	395,7	27,5	423,2
1963 Janvier .....	250,7	16,7	56,1	37,4	360,9	19,5	18,1	37,6	398,5	27,5	426,0
Février .....	249,9	16,8	60,2	34,4	361,3	19,5	19,1	38,6	399,9	27,5	427,4
Mars .....	254,6	16,7	60,5	35,4	367,2	19,3	21,2	40,5	407,7	27,5	435,2
Avril .....	253,9	16,3	63,4	36,4	370,0	19,2	21,9	41,1	411,1	27,4	438,5
Mai .....	253,8	16,2	61,9	35,8	367,7	19,2	24,0	43,2	410,9	27,4	438,3
Juin .....	254,0	16,2	61,4	36,1	367,7	19,0	24,3	43,3	411,0	27,4	438,4
Juillet .....	257,7	15,8	56,0	37,8	367,3	18,9	24,6	43,5	410,8	27,2	438,0
Août .....	257,5	15,7	58,3	34,3	365,8	18,9	24,9	43,8	409,6	27,2	436,8
Septembre .....	256,7	15,7	58,3	35,2	365,9	18,7	25,1	43,8	409,7	27,1	436,8
Octobre .....	263,5	13,3	55,9	37,4	370,1	18,6	26,6	45,2	415,3	27,0	442,3
Novembre .....	262,3	13,7	57,1	35,1	368,2	18,6	27,4	46,0	414,2	27,9	442,1
Décembre .....	261,6	13,7	55,1	39,8	370,2	18,4	28,1	46,5	416,7	29,3	446,0

1 E.A.M. : Emprunt de l'Assainissement Monétaire.

2 Non compris la dette intergouvernementale résultant de la guerre 1914-1918.

XVI - 4. — RECENSEMENT DES DETTES EN FRANCS BELGES A LONG ET MOYEN TERME DU SECTEUR PUBLIC

a) Par débiteurs

(valeurs nominales à fin d'année, en milliards de francs)

Débiteurs	Accessibles à tout placeur <sup>1</sup>					Non accessibles à tout placeur					Total				
	1957	1958	1959	1960	1961	1957	1958	1959	1960	1961	1957	1958	1959	1960	1961
<b>A. Secteur public belge (fonds publics belges) :</b>															
1. Etat <sup>2</sup> .....	158,6	170,6	187,7	204,2	216,2	53,3	48,7	45,9	44,9	42,5	211,9	219,3	233,6	249,1	258,7
2. Organismes publics de crédit non monétaires .....	55,0	64,9	74,2	84,5	96,1	13,6	15,6	17,3	18,8	20,3	68,6	80,5	91,5	103,3	116,4
3. Paraétatiques d'exploitation .....	24,1	23,6	26,8	26,3	25,5	3,5	4,1	5,3	5,5	6,0	27,6	27,7	32,1	31,8	31,5
4. Fonds de pension .....	—	—	—	—	—	1,8	3,1	4,4	6,0	7,6	1,8	3,1	4,4	6,0	7,6
5. Secteur public non compris ailleurs .....	25,0	26,2	27,0	26,2	25,7	7,2	8,3	9,2	9,9	10,2	32,2	34,5	36,2	36,1	35,9
<b>B. Trésor congolais (fonds publics congolais) .....</b>	9,0	12,8	12,2	10,8	10,8	1,4	1,3	1,3	1,3	1,3	10,4	14,1	13,5	12,1	12,1
<b>Total ...</b>	<b>271,7</b>	<b>298,1</b>	<b>327,9</b>	<b>352,0</b>	<b>374,3</b>	<b>80,8</b>	<b>81,1</b>	<b>83,4</b>	<b>86,4</b>	<b>87,9</b>	<b>352,5</b>	<b>379,2</b>	<b>411,3</b>	<b>438,4</b>	<b>462,2</b>

b) Par détenteurs

(valeurs nominales à fin d'année, en milliards de francs)

Détenteurs	Accessibles à tout placeur <sup>1</sup>					Non accessibles à tout placeur					Total				
	1957	1958	1959	1960	1961	1957	1958	1959	1960	1961	1957	1958	1959	1960	1961
<b>A. Secteurs nationaux non financiers :</b>															
1. Entreprises privées et particuliers <sup>3</sup> .....	148,0	163,5	180,3	194,8	207,1	10,8	9,9	8,7	6,7	6,6	158,8	173,4	189,0	201,5	213,7
2. Paraétatiques d'exploitation .....	1,7	1,7	2,2	2,5	2,8	0,2	0,2	0,2	0,2	0,2	1,9	1,9	2,4	2,7	3,0
3. Secteur public non compris ailleurs <sup>4</sup> .....	1,5	1,4	1,6	1,8	1,6	0,1	0,1	0,1	0,1	0,1	1,6	1,5	1,7	1,9	1,7
4. Sécurité Sociale .....	1,2	1,1	1,0	1,0	1,2	0,6	0,6	0,6	1,0	1,0	1,8	1,7	1,6	2,0	2,2
<b>B. Etranger : Congo et Ruanda-Urundi <sup>5</sup> .....</b>	4,0	4,1	4,0	3,4	2,6	1,4	1,1	0,7	0,3	0,3	5,4	5,2	4,7	3,7	2,9
<b>C. Intermédiaires financiers :</b>															
1. Organismes monétaires <sup>6</sup> .....	25,4	31,5	35,4	35,7	41,1	38,4	36,5	36,3	37,7	37,6	63,8	68,0	71,7	73,4	78,7
2. Fonds des Rentes .....	4,1	3,3	4,5	6,6	6,9	—	—	—	—	—	4,1	3,3	4,5	6,6	6,9
3. Caisses d'épargne, sociétés hypothécaires et de capitalisation .....	34,0	34,6	38,8	40,7	41,9	11,7	12,7	13,6	14,8	14,2	45,7	47,3	52,4	55,5	56,1
4. Organismes d'assurance-vie et accidents de travail, fonds de pension .....	47,4	51,4	53,6	58,4	60,8	17,5	20,0	23,2	25,6	27,9	64,9	71,4	76,8	84,0	88,7
5. Organismes publics de crédit non monétaires .....	4,4	5,5	6,5	7,1	8,3	0,1	—	—	—	—	4,5	5,5	6,5	7,1	8,3
<b>Total ...</b>	<b>271,7</b>	<b>298,1</b>	<b>327,9</b>	<b>352,0</b>	<b>374,3</b>	<b>80,8</b>	<b>81,1</b>	<b>83,4</b>	<b>86,4</b>	<b>87,9</b>	<b>352,5</b>	<b>379,2</b>	<b>411,3</b>	<b>438,4</b>	<b>462,2</b>

<sup>1</sup> Sont considérés comme titres généralement accessibles à tout placeur, ceux qui sont émis par souscription publique et ceux qui sont cotés en Bourse ou dont l'admission à la Cote officielle est prévue (y compris les obligations et bons de caisse émis au robinet par le Crédit Communal, la Société Nationale de Crédit à l'Industrie, l'Institut National de Crédit Agricole, la Caisse Nationale de Crédit Professionnel, l'Office Central de Crédit Hypothécaire).

<sup>2</sup> Dette publique belge, directe et indirecte, intérieure consolidée et à moyen terme.

<sup>3</sup> Y compris les non-résidents autres que ceux repris à la rubrique Etranger « Congo et Ruanda-Urundi ».

<sup>4</sup> A l'exclusion des fonds autonomes et organismes paraétatiques qui ont le caractère d'organismes monétaires ou d'organismes d'épargne, de sécurité sociale, d'assurances ou de capitalisation.

<sup>5</sup> Etat, organismes paraétatiques, Banque Centrale du Congo Belge et du Ruanda-Urundi.

<sup>6</sup> A l'exclusion des avoirs des caisses de pensions gérées par ces organismes.

Références bibliographiques : *Bulletin de Statistique de l'I.N.S.* — *Annuaire Statistique de la Belgique.* — *Bulletin de Documentation du Ministère des Finances.* — *Bulletin d'Information et de Documentation* : XXXVI<sup>e</sup> année, vol. I, n° 3, mars 1961 : « L'inventaire et le classement des fonds publics belges ». — XXXV<sup>e</sup> année, vol. II, n° 2, août 1960 : « Estimations pour les années 1960 à 1975, des amortissements de la dette publique consolidée et à moyen terme émise jusqu'au 30 juin 1960 ». — XXXVIII<sup>e</sup> année, vol. I, n° 4, avril 1963 : « L'inventaire et le classement des fonds publics ».



## XVII. — VALEURS MOBILIERES DU SECTEUR PRIVE

### 1. — EVOLUTION DE L'ACTIVITE, DU NIVEAU DES COURS ET DU TAUX DE RENDEMENT DES VALEURS BOURSIERES

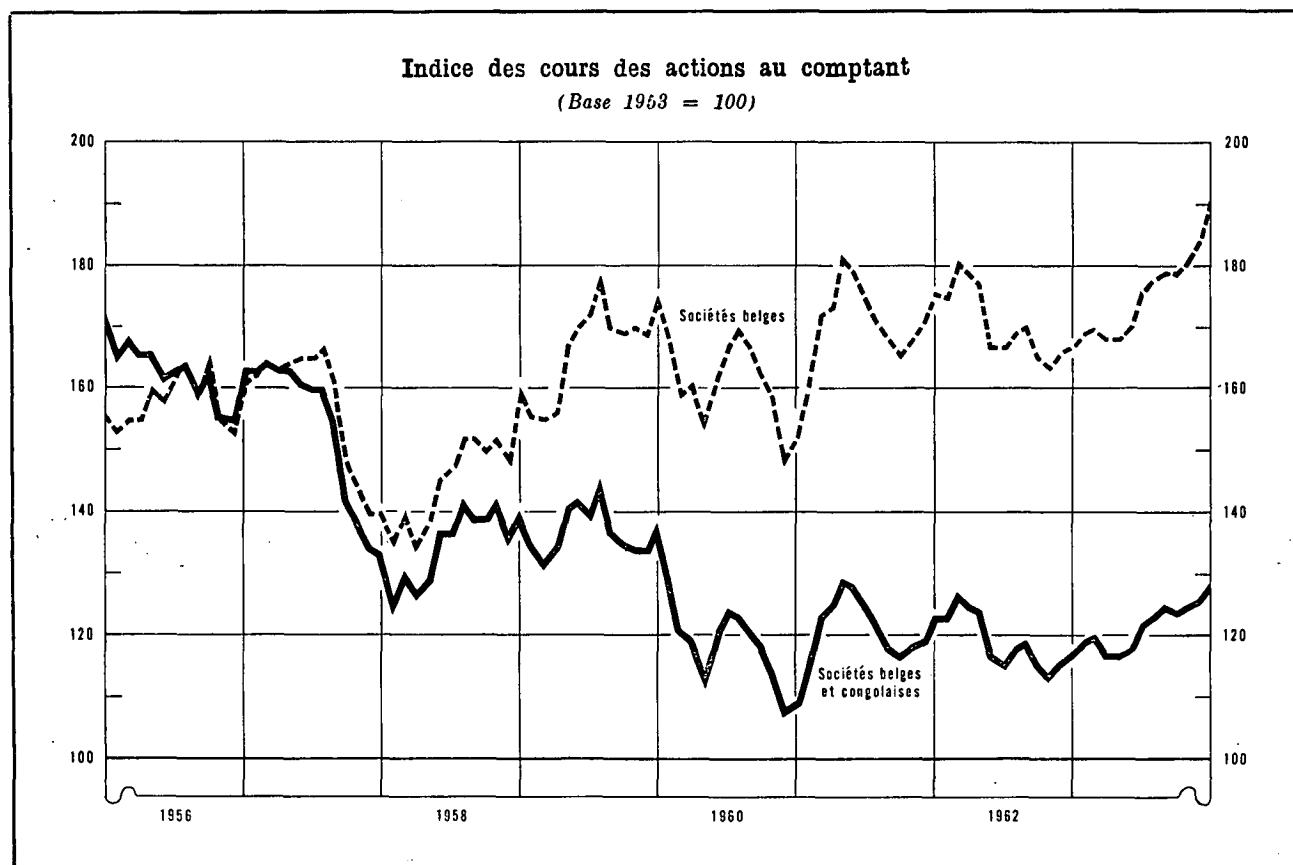

Périodes	Capitaux traités moyennes par séances - (millions de francs) 1 5	Indice global du cours des actions			Taux de rendement % 3	
		Au comptant		A terme	Valeurs belges et congolaises 4 6	Valeurs belges 5
		Valeurs belges et congolaises	Valeurs belges			
(Base 1953 = 100) 2 4						
1954 Moyenne mensuelle .	110	118	116	108	3,3	n.d.
1955 Moyenne mensuelle .	152	157	146	141	3,0	n.d.
1956 Moyenne mensuelle .	113	164	158	139	3,3	n.d.
1957 Moyenne mensuelle .	106	155	158	133	3,6	n.d.
1958 Moyenne mensuelle .	70	135	145	117	3,9	n.d.
1959 Moyenne mensuelle .	105	137	166	129	3,4	2,9
1960 Moyenne mensuelle .	93	121	162	116	4,5	2,8
1961 Moyenne mensuelle .	103	120	169	115	4,5	3,1
1962 Moyenne mensuelle .	82	119	171	113	3,2	3,2
1963 Moyenne mensuelle .	88	121	174	116	2,7	3,0

	1963	1964	1963	1964	1963	1964	1963	1964	1963	1964	1963	1964
Janvier .....	93		117	131	167	191	113	118	2,9	2,4	3,2	2,7
Février .....	89		119		169		117		2,9		3,1	
Mars .....	79		120		170		116		2,9		3,2	
Avril .....	89		117		168		114		2,9		3,2	
Mai .....	83		117		168		114		2,8		3,1	
Juin .....	83		118		170		114		2,7		3,0	
Juillet .....	89		122		176		116		2,5		2,9	
Août .....	84		123		178		118		2,5		2,8	
Septembre .....	87		125		179		119		2,5		2,8	
Octobre .....	85		124		179		116		2,4		2,8	
Novembre .....	95		125		182		117		2,4		2,7	
Décembre .....	98		126		184		117		2,4		2,7	

1 Source : Commission de la Bourse de Bruxelles : ces chiffres portent sur les transactions en obligations de sociétés et en actions (terme et comptant).  
 2 Source : Institut National de Statistique : Pour les chiffres annuels : moyenne des indices aux 10 et 25 de chaque mois; pour les chiffres mensuels : indices au 10 de chaque mois uniquement.  
 3 Source : Kreditbank : Rapport du dernier dividende net annoncé ou payé, au cours à la fin du mois.  
 4 Bourses de Bruxelles et d'Anvers.  
 5 Bourse de Bruxelles.  
 6 Jusqu'en 1958, moyenne des fins de trimestres.

**XVII - 2. — RENDEMENT DES SOCIÉTÉS PAR ACTIONS <sup>1</sup>**

Chiffres annuels

Source : Institut National de Statistique (données modifiées par la B.N.B.).

Périodes <sup>2</sup>	Nombre de sociétés recensées	Capital versé	Réserves	Résultats nets de l'année comptable		Dividendes bruts mis en paiement	Tantièmes payés	Emprunte obligataires	
				Bénéfices	Pertes			Dette obligataire en vie au 31/12	Montant brut des coupons payés <sup>3</sup>
				(millions de francs)					
(1)	(2)	(3)	(4)	(5)	(6)	(7)	(8)	(9)	

**A. Sociétés ayant leur principale exploitation en Belgique**

**Banques <sup>4</sup>**

1954	51	2.878	2.649	661	—	299	37	2.759	75
1955	50	3.265	2.704	644	1	306	33	3.653	119
1956	49	3.404	2.967	695	—	321	36	3.972	157
1957	48	3.406	3.261	817	—	330	43	4.710	163
1958	48	3.628	3.414	829	0,3	355	46	6.410	212
1959	51	4.029	3.514	835	38	377	45	6.626	307
1960	52	4.572	3.624	814	0,1	423	48	7.264	305
1961	53	4.742	3.967	1.043	5,5	492	57	8.293	363
1962	54	5.353	4.390	1.318	0,4	549	70	p10.800	447

**Sociétés financières et immobilières <sup>5</sup>**

1954	1.286	11.004	9.118	1.793	50	1.239	90	4.044	149
1955	1.327	11.694	9.721	2.095	39	1.357	99	4.811	214
1956	1.359	12.366	10.112	2.181	94	1.484	104	4.793	247
1957	1.430	14.690	11.430	2.660	169	1.878	129	5.800	233
1958	1.413	22.664	10.330	2.726	59	1.907	124	8.173	298
1959	1.464	24.053	12.126	2.598	93	1.903	114	9.151	414
1960	1.456	26.589	12.968	2.913	189	2.006	132	10.170	467
1961	1.483	28.302	16.075	3.611	190	2.138	140	11.200	531
1962	1.534	33.477	18.567	4.815	539	3.180	164	p12.928	602

**Industrie des fabrications métalliques**

1954	1.213	10.926	7.587	2.032	234	923	101	1.426	86
1955	1.218	11.324	8.101	2.063	299	1.247	88	2.007	89
1956	1.233	11.416	8.520	2.194	429	1.065	111	2.005	101
1957	1.250	12.204	8.954	2.480	448	1.255	113	1.778	100
1958	1.245	13.211	9.489	2.402	409	1.110	106	1.733	99
1959	1.275	14.681	10.334	2.370	499	1.267	100	2.030	101
1960	1.271	15.432	10.785	2.619	499	1.533	107	1.917	120
1961	1.281	15.989	11.024	3.066	470	1.670	121	1.937	114
1962	1.300	16.480	12.038	3.400	443	1.795	133	p 1.856	117

**Métallurgie du fer**

1954	108	10.332	7.522	660	53	410	93	2.303	114
1955	106	9.313	6.732	1.135	46	653	51	2.226	123
1956	106	10.026	10.072	2.369	23	1.324	85	2.158	120
1957	100	10.862	10.774	2.734	17	1.445	94	2.269	116
1958	100	12.364	12.409	1.621	37	1.057	72	3.133	119
1959	103	12.952	12.560	858	139	623	39	4.729	172
1960	100	13.918	12.628	1.928	25	992	58	4.886	282
1961	97	15.826	13.880	2.242	44	1.277	75	4.763	294
1962	100	15.985	15.576	2.023	523	940	54	p 5.437	286

**Industrie textile**

1954	1.105	10.285	9.324	660	371	252	48	503	27
1955	1.081	10.299	9.119	793	298	291	55	522	28
1956	1.087	10.753	9.365	804	363	286	52	510	27
1957	1.094	10.894	9.160	1.156	242	348	67	529	27
1958	1.041	11.560	9.300	894	268	321	59	500	27
1959	1.047	11.954	10.077	721	614	272	45	482	27
1960	1.009	12.138	9.853	1.098	255	452	64	453	26
1961	982	12.358	10.249	1.260	265	492	76	386	25
1962	988	11.265	9.864	1.121	339	405	83	p 346	24

Notes : voir fin du tableau XVII - 2.

XVII - 2. — RENDEMENT DES SOCIÉTÉS PAR ACTIONS <sup>1</sup> (suite)

Chiffres annuels

Sources : Institut National de Statistique (données modifiées par la B.N.B.).

Périodes <sup>2</sup>	Nombre de sociétés recensées	Capital versé	Réserves	Résultats nets de l'année comptable		Dividendes bruts mis en paiement	Tantièmes payés	Emprunts obligataires	
				Bénéfices	Pertes			Dette obligataire en vie au 31/12	Montant brut des coupons payés <sup>3</sup>
				(millions de francs)					
(1)	(2)	(3)	(4)	(5)	(6)	(7)	(8)	(9)	
<b>Industrie alimentaire</b>									
1954 .....	750	7.200	3.900	799	65	394	55	765	41
1955 .....	742	7.359	4.069	881	82	425	59	792	45
1956 .....	731	7.837	4.115	954	98	446	66	789	48
1957 .....	730	7.907	4.577	1.014	91	516	59	906	48
1958 .....	701	8.881	4.833	1.077	200	466	57	925	58
1959 .....	725	9.479	5.058	1.211	155	638	54	992	58
1960 .....	725	9.591	5.505	1.381	179	720	63	892	62
1961 .....	713	9.926	5.983	1.335	165	695	70	805	55
1962 .....	722	9.969	6.374	1.470	110	667	67	<i>p</i> 751	52
<b>Industrie chimique</b>									
1954 .....	546	9.270	4.907	1.036	200	502	59	1.091	59
1955 .....	560	9.501	5.395	1.258	52	932	63	1.006	58
1956 .....	561	10.015	5.582	1.468	52	750	68	1.038	56
1957 .....	552	11.285	6.087	1.729	200	810	57	1.305	55
1958 .....	538	11.690	5.405	1.354	124	543	61	1.384	71
1959 .....	545	12.650	6.121	1.212	179	577	65	1.313	82
1960 .....	534	13.309	6.442	1.639	245	711	76	1.290	76
1961 .....	540	14.239	6.883	1.749	360	927	88	1.110	75
1962 .....	544	15.930	7.064	1.888	209	1.065	87	<i>p</i> 962	66
<b>Electricité</b>									
1954 .....	54	12.754	2.909	1.456	—	1.165	88	4.764	257
1955 .....	52	13.525	2.968	1.503	0,3	1.164	85	4.494	265
1956 .....	51	15.382	2.207	1.558	...	1.251	82	4.434	253
1957 .....	47	16.784	2.454	1.581	—	1.365	79	5.543	248
1958 .....	44	17.016	2.722	1.637	0,7	1.458	83	5.871	330
1959 .....	41	17.422	3.609	1.748	—	1.511	86	5.525	345
1960 .....	40	17.132	3.628	1.808	0,1	1.539	85	5.441	330
1961 .....	36	18.581	4.260	1.800	2,6	1.608	86	5.703	326
1962 .....	36	20.056	3.320	2.053	0,1	1.690	82	<i>p</i> 6.997	340
<b>Industrie du charbon</b>									
1954 .....	61	8.268	4.927	900	196	723	72	1.073	49
1955 .....	55	8.131	4.747	870	122	716	70	1.015	59
1956 .....	54	8.592	4.263	1.212	153	937	92	972	56
1957 .....	54	8.616	4.335	1.356	186	1.007	97	985	54
1958 .....	53	8.739	4.339	1.192	96	876	85	940	55
1959 .....	55	8.840	4.663	260	702	93	11	860	51
1960 .....	49	8.530	4.367	107	1.023	63	7	477	50
1961 .....	44	8.109	3.018	124	1.450	93	10	471	30
1962 .....	41	7.679	2.065	146	710	106	13	<i>p</i> 398	27
<b>Total des sociétés ayant leur principale exploitation en Belgique <sup>6 7</sup></b>									
1954 .....	13.171	112.207	76.018	15.095	1.800	8.231	941	21.443	1.003
1955 .....	13.268	114.978	77.313	17.092	1.518	9.674	990	23.506	1.144
1956 .....	13.397	123.605	81.666	20.764	1.748	10.869	1.136	24.930	1.238
1957 .....	13.487	131.010	86.852	22.389	1.810	11.970	1.203	28.457	1.285
1958 .....	13.408	146.913	90.013	20.202	1.936	10.981	1.153	33.241	1.585
1959 .....	13.891	156.056	98.462	18.207	3.512	10.292	1.015	36.138	1.802
1960 .....	13.816	162.844	102.221	21.788	3.243	11.778	1.128	37.521	1.989
1961 .....	13.926	171.069	108.305	24.169	3.936	12.954	1.258	39.625	2.096
1962 .....	14.142	185.420	114.895	26.823	3.906	14.090	1.343	<i>p</i> 45.172	2.259

Notes : Voir fin du tableau XVII - 2, page suivante.

**XVII - 2. — RENDEMENT DES SOCIÉTÉS PAR ACTIONS <sup>1</sup> (suite)**

Chiffres annuels

Source : Institut National de Statistique (données modifiées par la B.N.B.).

Périodes <sup>2</sup>	Nombre de sociétés recensées	Capital versé	Réserves	Résultats nets de l'année comptable		Dividendes bruts mis en paiement	Tantièmes payés	Emprunts obligataires	
				Bénéfices	Pertes			Dettes obligataires en vie au 31/12	Montant brut des coupons payés <sup>3</sup>
				(millions de francs)					
(1)	(2)	(3)	(4)	(5)	(6)	(7)	(8)	(9)	

**B. — Total des sociétés ayant leur principale exploitation à l'étranger <sup>7</sup>**

(y compris les sociétés ayant leur principale exploitation au Congo)

1954	487	29.262	16.173	8.246	156	4.917	429	1.659	73
1955	527	32.018	20.039	9.356	289	5.567	393	1.883	91
1956	552	34.880	21.254	10.897	423	6.801	433	2.241	95
1957	579	42.986	19.520	12.222	287	7.575	428	2.799	107
1958	563	45.670	20.620	9.733	320	6.492	415	3.177	125
1959	560	49.530	22.740	8.296	452	6.318	380	3.351	151
1960	442	48.024	21.895	9.900	348	7.284	346	1.628	78
1961	336	40.721	18.636	7.192	958	4.397	212	1.096	56
1962	302	38.822	19.383	5.865	644	3.048	172	p 1.019	35

**C. — Total général des sociétés par actions <sup>6 7</sup>**

1954	13.658	141.469	92.191	23.341	1.957	13.148	1.370	23.103	1.076
1955	13.795	146.996	97.352	26.448	1.806	15.241	1.383	25.389	1.235
1956	13.949	158.485	102.920	31.661	2.171	17.670	1.569	27.171	1.333
1957	14.066	173.996	106.372	34.611	2.097	19.545	1.631	31.256	1.392
1958	13.971	192.583	110.633	29.935	2.256	17.473	1.568	36.418	1.660
1959	14.451	205.586	121.202	26.503	3.964	16.610	1.395	39.489	1.953
1960	14.258	210.868	124.116	31.688	3.591	19.062	1.474	39.123	2.067
1961	14.262	211.790	126.941	31.361	4.894	17.351	1.470	40.721	2.152
1962	14.444	224.242	134.278	32.688	4.550	17.138	1.515	p46.191	2.294

<sup>1</sup> Sociétés belges : sociétés anonymes et en commandite par actions de droit belge. Sociétés congolaises : sociétés par actions à responsabilité limitée de droit congolais. A partir de 1961 sont reprises graduellement dans la statistique les sociétés de droit congolais qui sont converties en sociétés de droit belge exploitant au Congo; les sociétés de droit congolais ne sont plus comprises dans la statistique.

<sup>2</sup> Il s'agit de l'année de paiement du dividende pour les colonnes (1) à (7).

<sup>3</sup> Il s'agit du montant des intérêts échus pendant l'année sous rubrique, ce montant est en relation avec la dette obligataire en vie au 31/12 de l'année précédente.

<sup>4</sup> Non compris la B.N.B.

<sup>5</sup> Non compris la S.N.C.I.

<sup>6</sup> Non compris la B.N.B., la S.N.C.I. et la Sabena.

<sup>7</sup> Total général net, après déduction des doubles emplois.

**XVII - 3. — RENDEMENT DES SOCIÉTÉS PAR ACTIONS <sup>1 5</sup>**

Chiffres mensuels cumulés

Source : Institut National de Statistique (données modifiées par la B.N.B.).

Périodes <sup>2</sup>	Nombre de sociétés recensées	Capital versé	Réserves	Résultats nets		Dividendes bruts mis en paiement	Coupons d'obligations bruts <sup>3</sup>
				Bénéfices	Pertes		
				(milliards de francs)			
(1)	(2)	(3)	(4)	(5)	(6)	(7)	

**A. — Sociétés ayant leur principale exploitation en Belgique <sup>4</sup>**

1959 12 mois	13.927	156,2	98,6	18,2	3,5	10,3	1,6
1960 12 mois	13.858	163,5	102,5	21,9	3,3	11,8	1,9
1961 6 premiers mois	11.429	131,2	82,7	18,2	3,4	9,6	1,3
7 premiers mois	12.018	137,3	87,5	19,2	3,5	10,1	1,5
8 premiers mois	12.226	138,7	88,2	19,4	3,5	10,2	1,6
9 premiers mois	12.601	140,1	89,6	19,6	3,5	10,3	1,7
10 premiers mois	13.183	150,0	94,2	20,9	3,7	11,2	1,9
11 premiers mois	13.550	163,5	102,7	23,1	3,8	12,3	2,1
12 mois	13.957	172,8	109,1	24,3	3,9	13,1	2,4
1962 Janvier	151	4,0	1,0	0,4	...	0,2	0,4
2 premiers mois	390	4,8	2,9	1,0	...	0,8	0,8
3 premiers mois	2.198	19,9	12,9	3,6	0,3	2,0	1,1
4 premiers mois	5.582	55,9	33,5	8,9	1,0	4,5	1,5
5 premiers mois	9.506	122,1	71,5	17,7	2,5	9,2	1,8
6 premiers mois	11.500	139,6	84,6	20,8	2,8	10,6	2,2
7 premiers mois	12.189	147,2	91,0	22,1	3,0	11,2	2,6
8 premiers mois	12.408	148,1	91,6	22,2	3,0	11,2	2,9
9 premiers mois	12.786	150,0	92,9	22,5	3,0	11,3	3,2
10 premiers mois	13.369	157,2	96,7	23,6	3,2	11,8	3,6
11 premiers mois	13.760	171,2	107,5	25,1	3,7	12,8	3,9
12 mois	14.174	186,2	115,2	26,9	3,9	14,1	4,3
1963 Janvier	p 103	2,2	0,7	0,2	...	0,1	0,3
2 premiers mois	p 263	2,9	2,5	0,8	0,1	1,0	0,4
3 premiers mois	p 1.660	19,9	11,4	3,1	0,4	2,1	0,6
4 premiers mois	p 4.089	52,3	29,4	7,7	0,9	4,2	0,8
5 premiers mois	p 6.875	116,9	70,2	15,0	1,7	8,1	1,2

Note : Voir page suivante.

XVII - 3. — RENDEMENT DES SOCIÉTÉS PAR ACTIONS <sup>1 5</sup> (suite)

Chiffres mensuels cumulés

Source : Institut National de Statistique (données modifiées par la B.N.B.).

Périodes <sup>2</sup>	Nombre de sociétés recensées	Capital versé	Réserves	Résultats nets		Dividendes bruts mis en paiement	Coupons d'obligations bruts <sup>3</sup>
				Bénéfices	Pertes		
				(milliards de francs)			
(1)	(2)	(3)	(4)	(5)	(6)	(7)	

## B. — Sociétés ayant leur principale exploitation à l'étranger

(y compris les sociétés ayant leur principale exploitation au Congo)

1959 12 mois	560	49,5	22,7	8,3	0,5	6,3	0,2
1960 12 mois	446	48,1	22,1	9,9	0,3	7,3	0,2
1961 6 premiers mois	201	31,4	14,0	6,4	0,5	4,0	...
7 premiers mois	246	35,0	15,7	6,7	0,6	4,2	...
8 premiers mois	256	35,3	15,8	6,7	0,7	4,2	...
9 premiers mois	267	36,4	16,3	6,8	0,7	4,2	0,1
10 premiers mois	298	37,5	16,5	7,0	0,7	4,3	0,1
11 premiers mois	316	39,7	17,4	7,1	0,8	4,4	0,1
12 mois	340	41,7	19,2	7,2	1,0	4,4	0,1
1962 Janvier	3	...	...	...	...	...	...
2 premiers mois	8	0,1	...	...	...	...	...
3 premiers mois	17	0,3	0,1	...	...	...	...
4 premiers mois	41	1,3	0,5	0,1	...	...	...
5 premiers mois	87	19,8	11,8	4,4	0,1	2,4	...
6 premiers mois	194	30,0	14,4	5,4	0,2	2,8	...
7 premiers mois	237	33,5	16,2	5,6	0,3	2,9	...
8 premiers mois	240	33,6	16,2	5,6	0,3	2,9	...
9 premiers mois	250	34,3	17,1	5,6	0,5	2,9	...
10 premiers mois	267	34,7	17,2	5,6	0,5	2,9	...
11 premiers mois	285	37,1	18,2	5,8	0,6	3,0	...
12 mois	305	38,9	19,4	5,9	0,6	3,1	0,1
1963 Janvier	p 2	...	...	...	...	...	...
2 premiers mois	p 6	0,1	...	...	...	...	...
3 premiers mois	p 24	1,7	0,6	...	...	...	...
4 premiers mois	p 45	2,8	0,9	...	...	...	...
5 premiers mois	p 85	20,2	15,8	2,0	0,1	0,8	...

C. — Total général <sup>4</sup>

1959 12 mois	14.487	205,7	121,3	26,5	4,0	16,6	1,8
1960 12 mois	14.304	211,6	124,6	31,8	3,6	19,1	2,1
1961 6 premiers mois	11.630	162,6	96,7	24,6	3,9	13,6	1,3
7 premiers mois	12.264	172,3	103,2	25,9	4,1	14,3	1,5
8 premiers mois	12.482	174,0	104,0	26,1	4,2	14,4	1,6
9 premiers mois	12.868	176,5	105,9	26,4	4,2	14,5	1,8
10 premiers mois	13.481	187,5	110,7	27,9	4,4	15,5	2,0
11 premiers mois	13.866	203,2	120,1	30,2	4,6	16,7	2,2
12 mois	14.297	214,5	128,3	31,5	4,9	17,5	2,5
1962 Janvier	154	4,0	1,0	0,4	...	0,2	0,4
2 premiers mois	398	4,9	2,9	1,0	...	0,8	0,8
3 premiers mois	2.215	20,2	13,0	3,6	0,3	2,0	1,1
4 premiers mois	5.623	57,2	34,0	9,0	1,0	4,5	1,5
5 premiers mois	9.593	141,9	83,3	22,1	2,6	11,6	1,8
6 premiers mois	11.694	169,6	99,0	26,2	3,0	13,4	2,2
7 premiers mois	12.426	180,7	107,2	27,7	3,3	14,1	2,6
8 premiers mois	12.648	181,7	107,8	27,8	3,3	14,1	2,9
9 premiers mois	13.036	184,3	110,0	28,1	3,5	14,2	3,2
10 premiers mois	13.636	191,9	113,9	29,2	3,7	14,7	3,6
11 premiers mois	14.045	208,3	125,8	30,9	4,3	15,8	3,9
12 mois	14.479	225,1	134,6	32,8	4,5	17,2	4,4
1963 Janvier	p 105	2,2	0,7	0,2	...	0,1	0,3
2 premiers mois	p 269	3,0	2,5	0,8	0,1	1,0	0,4
3 premiers mois	p 1.684	21,6	12,0	3,1	0,4	2,1	0,6
4 premiers mois	p 4.134	55,1	30,3	7,7	0,9	4,2	0,8
5 premiers mois	p 6.960	137,1	86,0	17,0	1,8	8,9	1,2

<sup>1</sup> Sociétés belges : sociétés anonymes et en commandite par actions de droit belge.<sup>2</sup> Il s'agit du mois de paiement du dividende pour les colonnes (1) à (6).<sup>3</sup> Les coupons d'obligations sont, comme les dividendes, recensés pendant le mois où ils sont payés. Le paiement des coupons d'obligations peut être effectué avant celui des dividendes. De ce fait, les obligations dont les coupons sont recensés à la colonne (7) ne représentent pas nécessairement toutes des emprunts des sociétés faisant l'objet des colonnes précédentes.<sup>4</sup> Non compris la B.N.B., la S.N.C.I., et la Sabena.<sup>5</sup> A partir de 1961 sont reprises graduellement dans la statistique les sociétés de droit congolais qui se convertissent en sociétés de droit belge exploitant au Congo; les sociétés de droit congolais ne sont plus comprises dans la statistique.

**XVII - 4. — EMISSIONS DES SOCIÉTÉS <sup>1</sup>**

Chiffres annuels  
(millions de francs)

Source : Institut National de Statistique (données modifiées par la B.N.B. 2).

Années	Actions		Obligations (montant nominal)					Actions et obligations	Actions et obligations
	émissions nominales	émissions nettes	émissions non continues			émissions continues nettes	Total des émissions nettes	Total des émissions nettes	Total des émissions nettes (I.N.S.)
			émissions	amortisse- ments	émissions nettes				
	(1)	(2)	(3)	(4)	(5) = (3) - (4)	(6)	(7) = (5) + (6)	(8) = (2) + (7)	(9)

**Sociétés ayant leur principale exploitation en Belgique**

1954	7.358	3.489	1.777	879	898	529	1.427	4.916	8.331
1955	14.192	4.273	1.560	1.257	303	532	835	5.108	8.597
1956	16.557	3.503	1.701	1.404	297	389	686	4.189	6.562
1957	27.682	5.573	3.220	1.449	1.771	833	2.604	8.177	10.687
1958	8.801	4.908	3.144	1.507	1.637	1.288	2.925	7.833	12.920
1959	10.227	3.760	3.196	1.568	1.628	814	2.442	6.202	11.317
1960	16.065	6.266	1.367	1.682	— 315	1.009	694	6.960	11.241
1961	19.013	<i>p</i> 6.016	1.667	1.645	22	844	866	<i>p</i> 6.918	12.660
1962	<i>p</i> 19.173	7.519	3.138	1.845	1.293	1.747	3.040	10.559	15.477

**Sociétés ayant leur principale exploitation à l'étranger <sup>3</sup>**

1954	2.760	1.764	392	66	326	...	326	2.090	1.445
1955	4.711	2.995	316	91	225	— 7	218	3.213	2.625
1956	8.630	3.146	341	110	231	5	236	3.382	2.637
1957	6.994	1.759	724	171	553	...	553	2.312	1.905
1958	2.282	1.162	450	124	326	51	377	1.539	1.119
1959	2.442	613	215	87	128	— 21	107	720	606
1960	6.443	1.685	80	177	— 97	— 21	— 118	1.567	1.510
1961	269	<i>p</i> 127	...	85	— 85	— 24	— 109	<i>p</i> — 17	— 64
1962	<i>p</i> 398	195	...	36	— 36	...	— 36	159	159

**Total général**

1954	10.118	5.253	2.168	944	1.224	529	1.753	7.006	9.776
1955	18.903	7.268	1.876	1.348	528	525	1.053	8.321	11.222
1956	25.187	6.649	2.042	1.514	528	394	922	7.571	9.199
1957	34.676	7.332	3.944	1.620	2.324	833	3.157	10.489	12.592
1958	11.083	6.070	3.594	1.631	1.963	1.339	3.302	9.372	14.039
1959	12.669	4.373	3.411	1.655	1.756	793	2.549	6.922	11.923
1960	22.508	7.951	1.447	1.859	— 412	988	576	8.527	12.751
1961	19.282	<i>p</i> 6.143	1.667	1.730	— 63	820	757	<i>p</i> 6.901	12.596
1962	<i>p</i> 19.571	7.714	3.138	1.881	1.257	1.747	3.004	10.718	15.636

<sup>1</sup> Sociétés belges : sociétés anonymes, en commandite par actions et de personnes à responsabilité limitée de droit belge. Sociétés congolaises (jusqu'au 30 juin 1960) : sociétés par actions à responsabilité limitée et de personnes à responsabilité limitée de droit congolais (voir note 3).

<sup>2</sup> Ces modifications consistent d'une part à inclure les appels de fonds, d'autre part à éliminer les émissions continues et non continues du secteur public (S.N.C.I., Sabena) et les émissions nettes d'obligations et de bons de caisse des banques belges.

<sup>3</sup> Jusqu'au 30 juin 1960, y compris les sociétés belges ayant leur principale exploitation au Congo et les sociétés de droit congolais. A partir de juillet 1960, cette statistique ne comprend plus les sociétés de droit congolais.

N. B. — Col. (1) et (9) montants repris sans modification des statistiques de l'I.N.S. — col. (2) à (8) montants modifiés par la B.N.B. comme indiqué à la note 2 ci-dessus.

Col. (1) : constitutions de sociétés et augmentations de capital — col. (2) : montants libérés sur souscriptions d'actions (déduction faite des libérations autres qu'en espèces), primes d'émission et appels de fonds — col. (3) : nouvelles émissions (partie effectivement émise au cours de l'année) plus reliquats d'émissions antérieures, moins emprunts de conversion.

**XVII - 5. — EMISSIONS DES SOCIÉTÉS <sup>1</sup>**

Chiffres mensuels <sup>2</sup>

(millions de francs)

Source : Institut National de Statistique (données modifiées par la B.N.B. <sup>3</sup>).

Périodes	A. — Sociétés ayant leur principale exploitation en Belgique				B. — Sociétés ayant leur principale exploitation à l'étranger <sup>4</sup>			
	Actions		Obligations (Montant nominal)	Actions et obligations	Actions		Obligations (Montant nominal)	Actions et obligations
	émissions nominales (1)	émissions nettes (2)	émissions non continues brutes (3)	Total (4) = (2) + (3)	émissions nominales (5)	émissions nettes (6)	émissions non continues brutes (7)	Total (8) = (6) + (7)
1960 9 premiers mois ...	10.044	3.987	805	4.792	n.d.	n.d.	n.d.	n.d.
12 mois .....	16.065	5.216	1.213	6.429	6.443	1.628	20	1.648
1961 3 premiers mois ...	2.929	645	176	821	28	...	...	...
6 premiers mois ...	6.873	1.847	357	2.204	145	6	...	6
9 premiers mois ...	8.945	2.648	472	3.120	145	6	...	6
12 mois .....	19.013	3.681	777	4.458	209	45	...	45
1962 3 premiers mois ...	3.181	1.267	220	1.487	219	30	...	30
6 premiers mois ...	6.691	2.877	1.564	4.441	256	31	...	31
9 premiers mois ...	13.945	5.084	1.590	6.674	395	196	...	196
12 mois .....	19.172	6.519	1.840	8.359	399	196	...	196
1963 3 premiers mois ...	1.614	531	706	1.237	...	...	...	...
1962 Mai .....	1.314	707	160	867	37	1	...	1
Juin .....	1.113	216	52	268	...	...	...	...
Juillet .....	5.111	1.027	23	1.050	...	...	...	...
Août .....	570	457	3	460	...	...	...	...
Septembre .....	1.573	723	...	723	139	165	...	165
Octobre .....	1.202	790	...	790	...	...	...	...
Novembre .....	958	155	50	205	4	...	...	...
Décembre .....	3.067	490	200	690	...	...	...	...
1963 Janvier .....	422	129	102	231	...	...	...	...
Février .....	500	200	100	300	...	...	...	...
Mars .....	692	202	504	706	...	...	...	...
Avril .....	1.526	1.042	1.475	2.517	...	...	...	...
Mai .....	1.955	619	...	619	...	...	...	...
Juin .....	1.338	272	...	272	...	...	...	...
Juillet .....	755	203	...	203	...	...	...	...
Août .....	541	161	...	161	...	...	...	...
Septembre .....	1.632	607	...	607	...	...	...	...
Octobre .....	1.211	394	...	394	...	...	...	...
Novembre .....	1.914	242	...	242	...	...	...	...
Décembre .....	3.044	801	...	801	...	...	...	...

<sup>1</sup> Sociétés belges : sociétés anonymes, en commandite par actions et de personnes à responsabilité limitée de droit belge. — Sociétés congolaises (jusqu'au 30 juin 1960) : sociétés par actions à responsabilité limitée et de personnes à responsabilité limitée de droit congolais.

<sup>2</sup> Les chiffres de ce tableau diffèrent des données reprises au tableau XVII - 4 sur les points suivants : a) les émissions nettes d'actions ne comprennent pas les appels de fonds; b) les émissions d'obligations sont brutes (amortissements non déduits) et ne comprennent pas les émissions continues.

<sup>3</sup> Les modifications consistent à éliminer les émissions d'obligations et d'actions du secteur public (celles de la Sabena pour la période couverte par le tableau).

<sup>4</sup> Jusqu'au 30 juin 1960, y compris les sociétés belges ayant leur principale exploitation au Congo et les sociétés de droit congolais. A partir de juillet 1960, cette statistique ne comprend plus les sociétés de droit congolais.

Références bibliographiques : *Annuaire Statistique de la Belgique*. — *Bulletin de Statistique de l'I.N.S.* — *Statistiques Economiques belges 1941-1950* (B.N.B.). — *Bulletin Mensuel des Statistiques* (Commission de la Bourse de Bruxelles). — *Bulletin Hebdomadaire de la Kredietbank*.

## XVIII. — MARCHÉ MONÉTAIRE

### 1. — MARCHÉ DE L'ARGENT AU JOUR LE JOUR ET A TRES COURT TERME \*

(millions de francs)

Moyennes journalières	Capitaux prêtés par				Capitaux empruntés par				Total (9) = (1) + (2) + (3) + (4) ou (5) + (6) + (7) + (8)	Retraits de capitaux (10)
	Banques de dépôts 1	Fonds des Rentes	I.R.G.	Autres organismes 2	Banques de dépôts 1	Fonds des Rentes	I.R.G.	Autres organismes 3		
	(1)	(2)	(3)	(4)	(5)	(6)	(7)	(8)		
1954 .....	2.330	...	21	2.985	19	2.295	2.733	289	5.336	...
1955 .....	2.325	...	...	3.314	23	2.807	2.556	253	5.639	43
1956 .....	2.428	...	15	2.780	22	2.313	2.602	286	5.223	185
1957 .....	2.288	...	...	3.305	17	2.786	2.514	276	5.593	5
1958 .....	2.078	...	8	1.821	15	968	2.504	420	3.907	577
1959 .....	2.191	159	...	1.165	73	29	2.981	432	3.515	188
1960 .....	2.415	1.107	...	1.561	1.025	10	3.001	1.047	5.083	37
1961 .....	2.487	1.811	...	1.523	1.817	1	3.014	989	5.821	23
1962 .....	1.518	943	10	1.593	1.517	1	1.275	1.271	4.064	307
1963 .....	1.585	202	1.641	...	1.600	122	1.706	...	3.428	49
1962 2 <sup>e</sup> trimestre .....	1.507	939	...	1.979	1.489	...	1.660	1.276	4.425	243
3 <sup>e</sup> trimestre .....	1.198	1.573	3	1.640	1.953	...	1.083	1.378	4.414	...
4 <sup>e</sup> trimestre .....	1.509	820	26	1.431	1.279	...	1.134	1.373	3.786	92
1963 1 <sup>er</sup> trimestre .....	1.780	221	46	1.651	1.430	163	1.198	907	3.698	174
2 <sup>e</sup> trimestre .....	1.608	373	25	1.609	1.822	56	1.000	737	3.615	20
3 <sup>e</sup> trimestre .....	1.115	169	64	1.493	1.766	19	591	465	2.841	3
4 <sup>e</sup> trimestre .....	1.855	51	1.678	...	1.384	252	1.948	...	3.584	...
1963 Janvier .....	1.996	463	5	1.667	1.505	...	1.668	958	4.131	...
Février .....	1.438	139	40	1.746	1.397	11	1.138	817	3.363	186
Mars .....	1.880	45	95	1.544	1.382	478	765	939	3.564	345
Avril .....	1.913	222	15	1.260	1.536	163	1.078	633	3.410	14
Mai .....	1.630	515	29	1.913	1.994	...	1.119	974	4.087	44
Juin .....	1.246	382	31	1.662	1.948	...	784	589	3.321	...
Juillet .....	944	343	40	1.471	1.713	...	511	574	2.798	9
Août .....	1.058	52	119	1.737	1.926	5	672	363	2.966	...
Septembre .....	1.358	96	35	1.276	1.662	55	599	449	2.765	...
Octobre .....	1.800	...	12	1.532	1.171	420	827	926	3.344	...
Novembre .....	1.114	60	1.950	...	1.767	159	1.198	...	3.124	...
Décembre .....	2.585	100	1.577	...	1.271	153	2.838	...	4.262	...
1964 Janvier .....	2.033	...	2.245	...	1.288	705	2.285	...	4.278	...

\* Du 27 février 1956 au 16 novembre 1959, on a traité outre de l'argent au jour le jour, de l'argent prêté ou emprunté à 5 et 10 jours. Ces montants sont par conséquent compris dans les chiffres ci-dessus. Depuis le 17 novembre 1959, il n'y a plus eu d'argent prêté ou emprunté à 5 et 10 jours.

1 Jusqu'au 16 novembre 1959, les banques de dépôts comprennent uniquement celles de Bruxelles et d'Anvers. Celles d'autres places y ont ensuite été ajoutées.

2 Jusqu'au 16 novembre 1959, cette colonne comprenait notamment la C.G.E.R., la B.C.C.B.R.U., l'O.N.S.S., le Crédit Communal. Depuis le 17 novembre 1959 elle comprend notamment la C.G.E.R., le Crédit Communal, la S.N.C.B.

3 Jusqu'au 16 novembre 1959, cette colonne comprenait notamment la S.N.C.I., la B.C.C.B.R.U., l'O.N.D. Depuis le 17 novembre 1959 elle comprend notamment l'O.N.D., la C.N.C.P., la S.N.C.I.



## XVIII - 3. — ACTIVITE DES CHAMBRES DE COMPENSATION

## Mouvement du débit

Moyennes mensuelles ou mois	Nombre de chambres	Bruxelles						Province		Total général	
		Argent à très court terme 1		Autres opérations 2		Total		Milliers de pièces	Milliards de francs	Milliers de pièces	Milliards de francs
		Milliers de pièces	Milliards de francs	Milliers de pièces	Milliards de francs	Milliers de pièces	Milliards de francs				
1955 .....	38	2	133	188	96	190	229	210	56	400	285
1956 .....	38	2	127	212	110	214	237	222	63	436	300
1957 .....	38	2	119	232	128	234	247	239	66	473	313
1958 .....	38	2	113	245	131	247	244	235	63	482	307
1959 .....	39	2	124	248	142	250	266	237	64	487	330
1960 .....	39	3	208	289	158	292	366	243	57	535	423
1961 .....	39	3	235	409	167	412	402	261	62	673	464
1962 .....	39	3	158	475	196	478	354	285	68	763	422
1963 .....	39	2	129	510	226	512	356	311	73	823	428
1962 2 <sup>e</sup> trimestre .....	39	3	169	474	182	477	351	282	65	759	416
3 <sup>e</sup> trimestre .....	39	3	172	436	198	439	370	276	68	715	438
4 <sup>e</sup> trimestre .....	39	3	143	504	231	507	374	304	73	811	447
1963 1 <sup>er</sup> trimestre .....	39	3	140	451	206	454	346	285	72	739	418
2 <sup>e</sup> trimestre .....	39	3	133	505	206	508	339	308	71	816	410
3 <sup>e</sup> trimestre .....	39	2	112	508	239	510	351	312	72	822	423
4 <sup>e</sup> trimestre .....	39	2	132	576	253	578	386	339	77	916	462
1962 Décembre .....	39	2	152	510	232	512	384	300	75	812	459
1963 Janvier .....	39	3	167	513	222	516	389	297	78	813	467
Février .....	39	3	121	360	191	363	312	274	69	637	381
Mars .....	39	2	132	480	206	482	338	284	68	766	406
Avril .....	39	3	126	519	221	522	347	318	75	840	422
Mai .....	39	3	158	526	209	529	367	322	74	851	441
Juin .....	39	2	116	471	188	473	304	284	65	757	369
Juillet .....	39	3	118	546	272	549	390	340	76	889	466
Août .....	39	2	112	468	225	470	337	283	66	753	403
Septembre .....	39	2	106	509	220	511	326	314	72	825	398
Octobre .....	39	2	134	596	233	598	417	352	80	950	497
Novembre .....	39	2	103	512	232	514	335	300	69	814	404
Décembre .....	39	2	160	620	244	622	404	363	82	985	486

1 Il s'agit de l'argent au jour le jour et, du 27 février 1956 au 16 novembre 1959, de l'argent prêté ou emprunté à 1, 5 et 10 jours. Depuis le 17 novembre 1959, il n'y a plus eu d'argent à 5 et 10 jours.

2 Titres, effets publics, coupons, virements, chèques, traites, promesses, quittances, opérations sur l'étranger, etc.

Références bibliographiques : *Statistiques Economiques belges 1941-1950* (B.N.B.) — *Bulletin d'Information et de Documentation* (B.N.B.) : XXVIII<sup>e</sup> année, vol. I, n<sup>o</sup> 5, mai 1953 : « Une nouvelle statistique : le marché de l'argent au jour le jour (call money) » — XXXV<sup>e</sup> année, vol. I, n<sup>o</sup> 4, avril 1960 : « Le marché monétaire en Belgique ».

# XIX. — TAUX D'ESCOMPTE, D'INTERET ET DE RENDEMENT

(Pour cent par an)

## 1. — TAUX D'ESCOMPTE ET D'INTERET DE LA BANQUE NATIONALE DE BELGIQUE

Date des changements	Escompte						Avances en compte courant et prêts sur *				
	Traites acceptées domiciliées en banque, warrants	Acceptations préalablement visées par la B.N.B.	Traites acceptées non domiciliées en banque	Traites non acceptées		Promesses	certificats de trésorerie		Certificats du Fonds des Rentes, émis à maximum 866 jours	autres effets publics <sup>2</sup>	
				domiciliées en banque	non domiciliées en banque		émis à maximum 866 jours <sup>1</sup>				
1958 5 juin .....	4,—	4,—	4,75	5,50	5,75	5,75	Taux du certificat plus 5/16 %, minimum 2,25 %		Taux du Certificat + 5/16 % minimum 2,25 %	5,75	
8 juillet .....	3,75	3,75	4,50	5,25	5,50	5,50				5,50	
28 août .....	3,50	3,50	4,25	5,—	5,25	5,25				5,25	
30 octobre ...	3,50	3,50	4,—	4,50	5,—	5,—				5,—	
1959 8 janvier ...	3,25	3,25	3,75	4,25	4,75	4,75				4,75	
24 décembre .	4,—	4,—	4,50	4,75	5,25	5,25				5,—	
1960 4 août .....	5,—	5,—	5,50	5,75	6,25	6,25				6,25	
		représentatives d'importations   d'exportations									
10 novembre .	5,—	5,—	4,—	5,50	5,75	6,25	6,25			6,25	
1961 24 août .....	4,75	4,75	3,75	5,25	5,50	6,—	6,—			6,—	
								Certificats de trésorerie émis au taux de 1 15/16 %	Certificats de trésorerie et certificats du Fonds des Rentes émis à maximum 180 jours	Certificats de trésorerie émis à plus de 180 jours et à maximum 866 jours	
28 décembre .	4,50	4,50	3,50	5,—	5,25	5,75	5,75	2,25	4,50	5,25	5,75
1962 18 janvier ...	4,25	4,25	3,25	4,75	5,—	5,50	5,50	2,25	4,25	5,—	5,50
22 mars .....	4,—	4,—	3,—	4,50	4,75	5,25	5,25	2,25	4,—	4,50	5,25
9 août .....	3,75	3,75	3,—	4,25	4,50	5,—	5,—	2,25	3,75	4,25	5,—
6 décembre .	3,50	3,50	2,75	4,—	4,50	5,—	5,—	—	3,50	4,—	5,—
1963 18 juillet .....	4,—	4,—	3,25	4,50	5,—	5,50	5,50	—	4,—	4,50	5,50
31 octobre ...	4,25	4,25	3,75	5,—	5,75	6,25	6,25	—	4,50	5,25	6,25
1964 4 février ...	4,25	4,25	3,75	5,—	5,75	6,25	6,25	—	4,75	5,50	6,50

<sup>1</sup> Intitulé avant le 21 mars 1957 : Certificats de trésorerie ayant maximum 12 mois à courir.

<sup>2</sup> Y compris les certificats de trésorerie à plus de 12 mois. — Sont seuls acceptés en nantissement les titres et effets publics « au porteur » libellés en francs belges.

\* Quotité de l'avance au 31 janvier 1964

Cert. de trés. et cert. du Fonds des Rentes émis à max. 866 jours ... max. 95 % | Autres effets publics (voir note 2) ..... max. 80 %

### XIX - 2. — TAUX DE L'ARGENT AU JOUR LE JOUR

Moyenne <sup>1</sup>	
1958 .....	1,41
1959 Du 1-1 au 16-11 ...	1,01
Du 17-11 au 31-12 ...	2,11
1960 .....	2,80
1961 .....	2,57
1962 .....	2,13
1963 .....	2,28
1963 Février .....	1,76
Mars .....	1,77
Avril .....	1,78
Mai .....	2,07
Juin .....	2,19
Juillet .....	2,87
Août .....	2,49
Septembre .....	2,55
Octobre .....	2,16
Novembre .....	2,78
Décembre .....	2,73
1964 Janvier .....	3,16

### XIX - 3. — TAUX DES CERTIFICATS DE TRESORERIE ET DES CERTIFICATS DU FONDS DES RENTES

A fin de période	Certificats de trésorerie à très court terme <sup>2</sup>				Certificats de trésorerie B et certificats du Fonds des Rentes <sup>3</sup>		Dates	Certificats de trésorerie émis par adjudication <sup>7</sup>		
	1 mois	3 mois	6 mois	12 mois	4 6	5 6		6 mois	9 mois	12 mois
1960 .....	4,—	4,25	4,50	4,75	4,75		1959 6 janv.	3,398	3,646	3,860
1961 .....	3,50	3,75	4,—	4,25	4,25		1960 5 janv.	4,171	*	4,354
							1961 6 janv.	4,862	4,925	4,956
1962 .....	2,50	2,75	3,—	—	3,30	3,27	1962 4 janv.	4,283	4,364	*
							1963 3 janv.	3,360	3,416	3,450
1963 Janv. .	2,50	2,75	3,—	—	3,30	3,30	1963 5 févr.	3,390	3,400	3,450
Févr. .	2,50	2,75	3,—	—	3,35	3,35	5 mars	3,400	3,449	3,500
Mars ...	2,50	2,75	3,—	—	3,35	3,35	2 avril	3,451	3,505	3,550
Avril ...	2,50	2,75	3,—	—	3,40	3,40	7 mai	3,500	3,542	3,588
Mai ...	2,50	2,75	3,—	—	3,40	3,40	4 juin	3,541	3,600	3,650
Juin ...	2,50	2,75	3,—	—	3,40	3,40	2 juil.	3,566	3,600	3,675
Juillet .	2,80	3,10	3,40	—	3,75	3,65	6 août	3,875	3,900	4,000
Août ...	2,80	3,10	3,40	—	3,80	3,80	3 sept.	3,900	3,950	4,037
Sept. .	2,85	3,15	3,45	—	3,85	3,82	8 oct.	4,075	4,200	4,120
Oct. ...	3,25	3,50	3,75	—	4,—	3,92	12 nov.	*	*	4,500
Nov. ...	3,30	3,60	3,90	—	4,20	4,18	10 déc.	*	4,600	4,750
Déc. ...	3,50	3,80	4,10	—	4,35	4,31	1964 14 janv.	4,750	4,800	4,750
1964 Janv. .	3,60	3,90	4,20	—	4,55	4,46				

<sup>1</sup> Les moyennes publiées ci-dessous sont calculées sur la base du nombre de jours ouvrables de la période. Jusqu'au 16 novembre 1959, moyenne arithmétique simple des taux uniques journaliers. Depuis le 17 novembre 1959 : moyenne pondérée par les montants des capitaux empruntés, des taux journaliers moyens. Nous signalons que l'I.R.G. établit ses moyennes en comptant le nombre total de jours du mois.

<sup>2</sup> Cf. Arrêté ministériel du 9 novembre 1957 (*Moniteur belge* du 10 novembre 1957, p. 8028).

<sup>3</sup> Les certificats de trésorerie B sont détenus soit par les banques, soit par le Fonds des Rentes; les certificats du Fonds des Rentes sont détenus par les banques. Ces deux types de certificats ont été créés lors de la réforme du marché monétaire de novembre 1957; les certificats de trésorerie B ont été créés par la conversion, à concurrence de 6,9 milliards de la dette à court terme logée à l'époque dans les banques, le solde de cette dette, soit 20 milliards étant converti en certificats de trésorerie A à 12 mois et à 1 15/16 p.c. (Arrêté ministériel du 9 novembre 1957, *Moniteur belge* du 10 novembre 1957, p. 8030). Par l'A.R. du 20-12-1962, les certificats A ont été convertis en un « Emprunt Spécial de Conversion de 1962 » remboursable en 20 ans et divisé en trois tranches (10.000, 5.000 et 4.828 millions) portant intérêt au taux de 8,50 % l'an à partir du 1-1-1962, 81-12-1966 et 81-12-1971 respectivement. Avant ces dates le taux reste fixé à 1 15/16 % l'an. L'encours des certificats de trésorerie B ne varie pas; le 8 avril 1980 il a cependant été porté à 9,1 milliards par conversion de certificats de trésorerie A. A partir de la réforme du marché monétaire de novembre 1957, les certificats de trésorerie A et B et les certificats du Fonds des Rentes ont été les seuls effets publics éligibles pour constituer la couverture dite « partielle » des dépôts à un mois au plus des banques de grande et de moyenne circulation jusqu'à la suppression de cette couverture le 1er janvier 1962. Jusqu'à la fin de 1961, le taux des certificats de trésorerie B et des certificats du Fonds des Rentes a été lié au taux d'escompte de la Banque Nationale de Belgique pour les traites acceptées domiciliées en banque; depuis le 1er janvier 1962, le taux des certificats du Fonds des Rentes est fixé par des adjudications hebdomadaires qui déterminent également les taux des certificats de trésorerie B.

<sup>4</sup> Taux de la dernière adjudication hebdomadaire du mois.

<sup>5</sup> Moyenne pondérée des taux fixés par les adjudications hebdomadaires du mois.

<sup>6</sup> Taux unique, valable pour tous les certificats adjugés (taux le plus élevé retenu par le Fonds des Rentes).

<sup>7</sup> Jusqu'à la fin de 1963, taux moyens pondérés par les montants des certificats adjugés. A partir de janvier 1964, taux uniques valables pour tous les certificats adjugés (taux les plus élevés retenus par le Trésor).

\* Pas d'adjudication.

**XIX - 4. — TAUX DES DEPOTS EN FRANCS BELGES DANS LES BANQUES  
ET A LA CAISSE GENERALE D'EPARGNE ET DE RETRAITE**

A fin de période	Tarif 1 1 Compte de dépôt à					Caisse Générale d'Épargne (Dépôts d'épargne des particuliers)		
	vue	15 jours de préavis 2	Terme 2			jusqu'à 75.000 F	de 75.001 à 150.000 F	au-delà de 150.000 F
			1 mois	3 mois	6 mois			
1954 .....	0,50	0,85	1,10	1,40	1,75	3,00	1,50	0,50
1955 .....	0,50	0,85	1,10	1,40	1,75	3,00	1,50	0,50
1956 .....	0,50	0,85	1,10	1,40	1,75	3,00	1,50	0,50
1957 .....	0,50	1,25	2,30	2,70	3,15	3,00	2,00	
1958 .....	0,50	0,90	1,35	1,75	2,15	3,00 <sup>a</sup>	2,00	
1959 .....	0,50	0,85	1,20	1,60	1,95	3,00	2,00	
1960 .....	0,50	1,75	2,85	3,45	3,60	3,00 <sup>a</sup>	2,00 <sup>a</sup>	
1961 .....	0,50	1,30	2,40	3,15	3,30	3,00 <sup>a</sup>	2,00 <sup>a</sup>	
1962 .....	0,50	1,00	1,70	2,50	2,70	3,00 <sup>a</sup>	2,00 <sup>a</sup>	
1963 .....	0,50	1,20	2,10	3,00	3,50	3,00 <sup>a</sup>	2,00 <sup>a</sup>	
1963 Janvier .....	0,50	1,00	1,70	2,50	2,70	2,75 <sup>a</sup>	2,00 <sup>a</sup>	
Février .....	0,50	1,00	1,70	2,50	2,70	2,75 <sup>a</sup>	2,00 <sup>a</sup>	
Mars .....	0,50	1,00	1,70	2,50	2,70	2,75 <sup>a</sup>	2,00 <sup>a</sup>	
Avril .....	0,50	1,00	1,70	2,50	2,70	2,75 <sup>a</sup>	2,00 <sup>a</sup>	
Mai .....	0,50	1,00	1,70	2,50	2,70	3,00 <sup>a</sup>	2,00 <sup>a</sup>	
Juin .....	0,50	1,00	1,70	2,50	2,70	3,00 <sup>a</sup>	2,00 <sup>a</sup>	
Juillet .....	0,50	1,00	1,70	2,50	2,70	3,00 <sup>a</sup>	2,00 <sup>a</sup>	
Août .....	0,50	1,00	1,70	2,50	2,70	3,00 <sup>a</sup>	2,00 <sup>a</sup>	
Septembre .....	0,50	1,00	1,70	2,50	2,70	3,00 <sup>a</sup>	2,00 <sup>a</sup>	
Octobre .....	0,50	1,00	1,70	2,50	2,70	3,00 <sup>a</sup>	2,00 <sup>a</sup>	
Novembre .....	0,50	1,20	2,10	3,00	3,50	3,00 <sup>a</sup>	2,00 <sup>a</sup>	
Décembre .....	0,50	1,20	2,10	3,00	3,50	3,00 <sup>a</sup>	2,00 <sup>a</sup>	
1964 Janvier .....	0,50	1,20	2,10	3,00	3,50	3,00 <sup>a</sup>	2,00 <sup>a</sup>	

1 Tarif appliqué par environ 25 banques, dont les principales. D'autres banques, surtout régionales appliquent en général un tarif supérieur. — 2 De novembre 1957 à la fin de 1961 les taux des dépôts à préavis et à terme ont fluctué en fonction du taux d'escompte de la B.N.B. pour les traites acceptées domiciliées en banque. Depuis le début de 1962, leurs variations, décidées en fonction des conditions du marché, de l'état de la balance des paiements et de l'évolution de la conjoncture, font l'objet d'un accord précédé de consultations entre la Banque Nationale de Belgique et l'Association Belge des Banques. — 3 Prime de fidélité égale à 10 % des intérêts acquis sur toutes sommes restées en dépôt pendant l'année civile entière. Pour les sommes jusqu'à 250.000 F, pas de majoration en 1959. Pour les dépôts excédant 250.000 F, la prime de fidélité est appliquée depuis le 1-1-1960.

**XIX - 5. — TAUX DE RENDEMENT DE TITRES A REVENU FIXE,  
COTES A LA BOURSE DE BRUXELLES \***

Début de période	Dette unifiée		Echéance de 2 à 5 ans		Echéance de 5 à 20 ans		Taux moyen pondéré (non compris la Dette unifiée)
	(rendement eu égard au cours seulement)	4 % 1 <sup>re</sup> s.	Etat	Paraétatiques et villes	Etat	Paraétatiques et villes	
1955 .....	4,20	—	—	3,89 <sup>1</sup>	4,59 <sup>2</sup>	—	4,46
1956 .....	4,18	—	—	3,99 <sup>1</sup>	4,63	4,71	4,57
1957 .....	4,47	—	—	5,17 <sup>1</sup>	5,54	5,59	5,45
1958 .....	4,93	—	—	5,53 <sup>1</sup>	6,47	6,51	6,41
1959 .....	4,29	—	—	4,44	4,85	4,93	4,85
1960 .....	4,21	4,72	4,72	4,79	5,21	5,10	5,11
1961 .....	4,39	5,55	5,55	5,69	6,07	5,80	5,89
1962 .....	4,40	5,21	5,21	5,34	5,74	5,70	5,64
1963 .....	4,05	4,54	4,54	4,50	4,96	5,02	4,94
1963 Février .....	4,03	4,32	4,32	4,28	4,71	4,82	4,70
Mars .....	4,02	4,38	4,38	4,27	4,64	4,70	4,62
Avril .....	4,01	4,67	4,67	4,42	4,90	4,83	4,83
Mai .....	4,00	4,59	4,59	4,41	4,91	4,85	4,84
Juin .....	4,00	4,60	4,60	4,51	4,94	4,88	4,88
Juillet .....	4,03	4,71	4,71	4,54	5,03	4,92	4,94
Août .....	4,02	4,71	4,71	4,50	5,03	4,95	4,95
Septembre .....	4,02	4,74	4,74	4,47	5,02	4,95	4,94
Octobre .....	4,02	4,84	4,84	4,67	5,12	5,01	5,03
Novembre .....	4,03	4,89	4,89	4,82	5,17	5,08	5,09
Décembre .....	4,03	4,99	4,99	4,87	5,26	5,16	5,18
1964 Janvier .....	4,04	5,04	5,04	4,92	5,32	5,21	5,23
Février .....	4,09	5,36	5,36	5,16	5,54	5,38	5,45

\* Sauf indication contraire, le taux du rendement moyen est celui qui, appliqué au calcul de la valeur actuelle de l'ensemble des termes d'annuités (remboursement, intérêts, lots et primes éventuels) encore à recevoir, égalise cette valeur actuelle au prix d'achat du capital en vie, évalué au cours du jour, majoré des courtages et éventuellement des intérêts courus.

1 Emprunts aux taux de 4 et 4,5 %. — 2 Emprunts aux taux de 4,25 et 4,5 %.

N. B. — Méthode d'établissement : voir *Bulletin d'Information et de Documentation* (B.N.B.), XXXI<sup>e</sup> année, vol. I, n° 2, février 1956.

Références bibliographiques : *Moniteur belge* : situations hebdomadaires de la B.N.B. — *Bulletin d'Information et de Documentation* (B.N.B.) : XXVI<sup>e</sup> année, vol. I, n° 6, juin 1951 : « Le Marché de l'argent au jour le jour depuis septembre 1950 » ; XXVIII<sup>e</sup> année, vol. I, n° 5, mai 1953 : « Une nouvelle statistique : le marché de l'argent au jour le jour (call money) » ; XXXI<sup>e</sup> année, vol. II, n° 5, novembre 1957 : « La réforme du marché monétaire » ; XXXV<sup>e</sup> année, vol. I, n° 4, avril 1960 : « Le marché monétaire en Belgique ».

XX. — BANQUES D'EMISSION ETRANGERES

1. — TAUX D'ESCOMPTE

Mois des changements	Allemagne		Etats-Unis <sup>1</sup>		France		Grande- Bretagne		Italie		Pays-Bas		Suède		Suisse	
	Dates	Taux	Dates	Taux	Dates	Taux	Dates	Taux	Dates	Taux	Dates	Taux	Dates	Taux	Dates	Taux
Taux en vigueur au 1-1-1956		3,50		2,50		3,—		4,50		4,—		2,50		3,75		1,50
1956 Février ...							16	5,50			7	3,—				
Mars .....	8	4,50														
Avril .....			13	2,75												
Mai .....	19	5,50														
Août .....			24	3,—							25	3,25				
Septembre .	6	5,—														
Octobre ...											22	3,75				
Novembre .													22	4,—		
1957 Janvier ...	11	4,50														
Février ...							7	5,—								
Avril .....					11	4,—										
Mai .....															15	2,50
Juillet ...											17	4,25	11	5,—		
Août .....			23	3,50	12	5,—					16	5,—				
Septembre .	19	4,—					19	7,—								
Novembre .			15	3,—												
1958 Janvier ...	17	3,50	24	2,75							24	4,50				
Mars .....			7	2,25			20	6,—			25	4,—				
Avril .....			18	1,75												
Mai .....							22	5,50					3	4,50		
Juin .....	27	3,—					19	5,—	7	3,50	14	3,50				
Août .....							14	4,50								
Septembre .			12	2,—												
Octobre ...					16	4,50										
Novembre .			7	2,50			20	4,—			15	3,—				
1959 Janvier ...	10	2,75									21	2,75				
Février ...					5	4,25									26	2,—
Mars .....			6	3,—												
Avril .....					23	4,—										
Mai .....			29	3,50												
Septembre .	4	3,—	11	4,—												
Octobre ...	23	4,—														
Novembre .											16	3,50				
1960 Janvier ...							21	5,—					15	5,—		
Juin .....	3	5,—	10	3,50			23	6,—								
Août .....			12	3,—												
Octobre ...					6	3,50	27	5,50								
Novembre .	11	4,—														
Décembre .							8	5,—								
1961 Janvier ...	20	3,50														
Mai .....	5	3,—														
Juillet ...							25	7,—								
Octobre ...							5	6,50								
Novembre .							2	6,—								
1962 Mars .....							8	5,50								
Mars .....							22	5,—								
Avril .....							26	4,50			25	4,—	6	4,50		
Juin .....													8	4,—		
1963 Janvier ...							3	4,—			8	3,50	18	3,50		
Juin .....													14	4,—		
Juillet ...			17	3,50												
Novembre .					15	4,—										
1964 Janvier ...											6	4,—	31	4,50		

<sup>1</sup> Federal Reserve Bank of New York.  
Définitions des taux d'escompte officiels : voir « International Financial Statistics » (F.M.I.).

**XX - 2. — BANQUE DE FRANCE**

*(millions de francs français)*

	1959 31 décembre	1960 31 décembre	1961 31 décembre	1962 31 décembre	1962 6 décembre	1963 5 décembre	1963 10 janvier	1964 9 janvier
<b>ACTIF</b>								
Encaisse or .....	4.322	4.322	4.322	4.322	4.322	4.322	4.322	4.322
Disponibilités à vue à l'étranger .....	3.969	5.744	9.985	13.355	13.961	17.279	13.545	17.476
Avances au Fonds de Stabilisation des changes <sup>1</sup> .....	...	656	1.314	2.546	2.546	2.634	2.546	2.621
<i>Concours au Fonds Monétaire Interna-     tional</i> .....				2.204	2.204	2.263	2.204	2.263
<i>Autres opérations</i> .....				342	342	371	342	358
Annuités de Prêt de la B.I.R.D. ....	—	—	—	—	—	630	—	630
Monnaies divisionnaires .....	101	23	18	8	15	17	28	22
Comptes courants postaux .....	669	561	553	481	693	851	796	914
Prêts à l'Etat <sup>2</sup> .....	6.500	6.500	6.500	5.450	5.450	5.450	5.450	5.450
Avances à l'Etat <sup>3</sup> .....	2.640	901	2.358	3.221	4.199	4.350	4.480	4.350
Portefeuille d'escompte .....	16.392	18.851	18.675	20.608	16.694	16.750	17.348	18.961
<i>Effets escomptés sur la France</i> .....	4.232	5.118	5.846	6.310	5.326	6.389	6.037	7.351
<i>Effets escomptés sur l'étranger</i> .....	1	1	1	1	...	...	1	...
<i>Effets garantis par l'Office des céré-     ales</i> <sup>4</sup> .....	699	878	797	1.223	1.082	592	1.114	568
<i>Effets de mobilisation de crédits à     moyen terme</i> .....	11.460	12.854	12.031	13.074	10.286	9.769	10.196	11.042
Effets négociables achetés en France <sup>5</sup>	2.827	3.554	2.878	2.412	2.488	3.297	2.417	2.678
Avances à 30 jours sur effets publics ...	169	205	187	166	156	94	161	107
Avances sur titres .....	83	70	74	67	68	75	67	70
Avances sur or .....	...	...	...	...	...	...	...	...
Effets en cours de recouvrement .....	863	529	553	870	444	620	597	527
Divers .....	627	764	834	885	756	1.184	915	1.407
<b>Total ...</b>	<b>39.162</b>	<b>42.680</b>	<b>48.251</b>	<b>54.391</b>	<b>51.792</b>	<b>57.553</b>	<b>52.672</b>	<b>59.535</b>

**PASSIF**

Engagements à vue :								
Billets au porteur en circulation .....	34.947	39.320	44.348	50.082	47.827	53.590	49.088	55.077
Comptes créditeurs : .....	2.943	2.066	2.590	2.718	2.392	2.046	1.993	2.501
<i>Compte courant du Trésor public</i> ...	...	1	...	1	1	...	1	1
<i>Comptes des banques, institutions et     personnes étrangères</i> .....				200	158	206	175	281
<i>Comptes courants des banques et     institutions financières françaises</i> )	1.965	967	1.561	1.291	678	710	756	955
<i>Autres comptes courants et de     dépôts de fonds; dispositions et     autres engagements à vue</i> .....	978	1.098	1.029	1.226	1.555	1.130	1.061	1.264
Capital de la Banque .....	150	150	150	150	150	250	150	250
Divers .....	1.122	1.144	1.163	1.441	1.423	1.667	1.441	1.707
<b>Total ...</b>	<b>39.162</b>	<b>42.680</b>	<b>48.251</b>	<b>54.391</b>	<b>51.792</b>	<b>57.553</b>	<b>52.672</b>	<b>59.535</b>

<sup>1</sup> Convention du 27 juin 1949.

<sup>2</sup> Convention du 29 octobre 1959 approuvée par la loi du 28 décembre 1959 et convention du 8 mai 1962 approuvée par la loi du 7 juin 1962.

<sup>3</sup> Convention du 29 octobre 1959 approuvée par la loi du 28 décembre 1959.

<sup>4</sup> Loi du 15 août 1938, décret du 29 juillet 1939 et loi du 19 mai 1941.

<sup>5</sup> Décret du 17 juin 1938.

**XX - 3. — BANK OF ENGLAND**

(millions of £)

	1960 29 February	1961 28 February	1962 28 February	1963 28 February	1962 5 December	1963 4 December	1963 9 January	1964 8 January
--	---------------------	---------------------	---------------------	---------------------	--------------------	--------------------	-------------------	-------------------

**Issue Department**

Government Debt .....	11	11	11	11	11	11	11	11
Other Government Securities .....	2.136	2.237	2.313	2.338	2.413	2.538	2.438	2.538
Other Securities .....	1	1	1	1	1	1	1	1
Coin other than Gold Coin .....	2	1	...	...	...	...	...	...
Amount of Fiduciary Issue .....	2.150	2.250	2.325	2.350	2.425	2.550	2.450	2.550
Gold Coin and Bullion .....	...	...	...	...	...	...	...	...
<b>Total ...</b>	<b>2.150</b>	<b>2.250</b>	<b>2.325</b>	<b>2.350</b>	<b>2.425</b>	<b>2.550</b>	<b>2.450</b>	<b>2.550</b>

Notes Issued :								
In Circulation .....	2.116	2.212	2.302	2.309	2.371	2.495	2.407	2.487
In Banking Department .....	34	38	23	41	54	55	43	63
<b>Total ...</b>	<b>2.150</b>	<b>2.250</b>	<b>2.325</b>	<b>2.350</b>	<b>2.425</b>	<b>2.550</b>	<b>2.450</b>	<b>2.550</b>

**Banking Department**

Government Securities .....	274	425	507	266	278	179	241	192
Other Securities :								
Discounts and Advances .....	33	28	44	54	68	78	52	49
Securities .....	20	19	20	22	20	22	20	22
Notes .....	34	38	23	41	54	56	44	63
Coin .....	1	1	1	1	1	1	1	1
<b>Total ...</b>	<b>362</b>	<b>511</b>	<b>595</b>	<b>384</b>	<b>421</b>	<b>336</b>	<b>358</b>	<b>327</b>

Capital .....	15	15	15	15	15	15	15	15
Rest .....	4	4	4	4	3	3	3	3
Public Deposits :								
(including Exchequer, Savings Banks, Commissioners of National Debt, and Dividend Accounts)	12	18	13	11	10	10	11	11
Special Deposits .....	—	155	241	—	81	—	—	—
Other Deposits :								
Bankers .....	264	251	249	280	242	236	256	227
Others Accounts .....	67	68	73	74	70	72	73	71
<b>Total ...</b>	<b>362</b>	<b>511</b>	<b>595</b>	<b>384</b>	<b>421</b>	<b>336</b>	<b>358</b>	<b>327</b>

**XX - 4. — FEDERAL RESERVE BANKS <sup>1</sup>**

(millions of \$)

	1961 31 December	1962 31 December	1963 31 December	1962 5 December	1963 4 December	1963 9 January	1964 8 January
<b>ASSETS</b>							
Gold certificate account .....	15.445	14.430	13.819	14.465	13.928	14.415	13.809
Redemption fund for F.R. notes .....	1.170	1.266	1.418	1.240	1.378	1.277	1.424
Total gold certificates reserves ...	16.615	15.696	15.237	15.705	15.306	15.692	15.233
Cash .....	320	288	182	315	233	323	229
Discounts and advances .....	130	38	63	191	121	75	325
Acceptances :							
Bought outright .....	48	52	70	39	43	59	71
Held under repurchase agreement .....	3	58	92	—	5	25	74
U.S. Government securities :							
Bought outright :							
Bills .....	3.193	2.442	4.142	2.244	4.343	2.230	3.901
Certificates .....	1.699	13.182	7.066	13.185	7.066	13.182	7.066
Notes .....	19.984	10.717	17.729	10.764	17.729	10.717	17.729
Bonds .....	3.846	4.137	4.645	4.032	4.645	4.137	4.645
Total bought outright ...	28.722	30.478	33.582	30.275	33.783	30.266	33.341
Held under repurchase agreement .....	159	342	11	10	193	...	152
Total U.S. Government securities ...	28.881	30.820	33.593	30.285	33.976	30.266	33.493
Total loans and securities .....	29.062	30.968	33.818	30.515	34.145	30.425	33.963
Cash items in process of collection .....	6.125	6.518	6.435	5.422	6.003	5.971	6.227
Bank premises .....	111	104	104	105	104	104	104
Other assets .....	237	357	400	367	295	400	426
Total assets ...	<b>52.470</b>	<b>53.931</b>	<b>56.176</b>	<b>52.429</b>	<b>56.086</b>	<b>52.915</b>	<b>56.182</b>

**LIABILITIES**

Federal Reserve notes .....	28.802	30.151	32.381	29.956	32.162	29.732	31.956
Deposits :							
Member bank reserves .....	17.387	17.454	17.049	16.211	17.139	16.523	16.895
U.S. Treasurer - general account .....	465	597	880	359	586	813	1.082
Foreign .....	279	247	171	218	152	241	171
Other .....	320	424	291	316	203	292	214
Total deposits ...	18.451	18.722	18.391	17.104	18.080	17.869	18.362
Deferred availability cash items .....	3.825	3.584	3.835	3.820	4.186	3.771	4.271
Other liabilities and accrued dividends ...	59	73	82	78	94	67	84
Total liabilities ...	<b>51.137</b>	<b>52.530</b>	<b>54.689</b>	<b>50.958</b>	<b>54.522</b>	<b>51.489</b>	<b>54.673</b>

**CAPITAL ACCOUNTS**

Capital paid in .....	445	467	497	465	492	470	497
Surplus .....	888	934	990	888	934	934	990
Other capital accounts .....	...	...	...	118	138	22	22
Total liabilities and capital accounts ...	<b>52.470</b>	<b>53.931</b>	<b>56.176</b>	<b>52.429</b>	<b>56.086</b>	<b>52.915</b>	<b>56.182</b>
Contingent liability on acceptances purchased for foreign correspondents .....	126	86	92	87	101	85	88
Ratio of gold certificate reserves to deposit and F.R. note liabilities combined ...	34,8 %	31,8 %	29,7 %	33,1 %	30,3 %	32,5 %	29,9 % <sup>2</sup>

<sup>1</sup> Consolidated statement of condition of the twelve Federal Reserve Banks.

<sup>2</sup> « F.R. note liabilities combined » includes \$ 648 million of Federal Reserve notes of other Federal Reserve Banks netted out of the consolidated statement shown above.

**XX - 5. — DE NEDERLANDSCHE BANK***(miljoenen guldens)*

	1959 31 december	1960 31 december	1961 31 december	1962 31 december	1962 10 december	1963 9 december	1963 7 januari	1964 6 januari
<b>ACTIVA</b>								
Goud .....	4.281	5.487	5.698	5.698	5.698	5.698	5.698	5.770
Vorderingen en geldswaardige papieren luidende in goud of in buitenlandse geldsoorten .....	786	1.107	484	586	593	1.176	594	1.087
Buitenlandse betaalmiddelen .....	1	...	...	...	...	...	...	...
Vorderingen op het buitenland luidende in guldens .....	71	40	14	7	9	6	8	18
Wissels, promessen, schatkistpapier en schuldbrieven in disconto .....	6	...	48	...	...	...	...	...
Wissels, schatkistpapier en schuldbrieven door de Bank gekocht (art. 15, onder 4 <sup>c</sup> van de Bankwet 1948) .....	547	249	523	597	311	523	311	523
Voorschotten in rekening-courant (incl. beleningen) .....	62	12	52	72	15	5	88	26
Voorschotten aan de Staat (art. 20 van de Bankwet 1948) .....	...	...	...	...	...	...	...	...
Nederlandse munten .....	35	51	21	13	15	16	13	15
Belegging van kapitaal en reserves .....	165	174	183	183	188	187	181	178
Gebouwen en inventaris .....	1	1	1	1	1	1	1	1
Diverse rekeningen .....	12	12	8	10	12	14	16	16
<b>Totaal ...</b>	<b>5.967</b>	<b>7.133</b>	<b>7.032</b>	<b>7.167</b>	<b>6.842</b>	<b>7.626</b>	<b>6.910</b>	<b>7.634</b>

**PASSIVA**

Bankbiljetten in omloop .....	4.513	4.900	5.279	5.758	5.383	5.883	5.595	6.082
Bankassignaties .....	...	...	...	...	...	...	...	...
Rekening-courantsaldo's in guldens van ingezetenen .....	1.139	1.603	1.421	1.086	1.092	1.407	934	1.214
<i>'s Rijks schatkist</i> .....	528	934	995	620	458	1.076	598	1.089
<i>Banken in Nederland</i> .....	484	519	283	283	489	292	209	90
<i>Andere ingezetenen</i> .....	127	150	143	133	145	99	127	35
Rekening-courantsaldo's in guldens van niet-ingezetenen .....	65	59	77	112	114	73	121	72
<i>Buitenlandse circulatiebanken en daar- mede gelijk te stellen instellingen</i> ...	56	48	71	106	109	72	115	67
<i>Andere niet-ingezetenen</i> .....	9	11	6	6	5	1	6	5
Saldo's luidende in buitenlandse geld- soorten .....	6	320	14	18	15	20	18	16
Kapitaal .....	20	20	20	20	20	20	20	20
Reserves .....	152	164	168	168	168	168	168	168
Diverse rekeningen .....	72	67	53	55	50	55	54	62
<b>Totaal ...</b>	<b>5.967</b>	<b>7.133</b>	<b>7.032</b>	<b>7.167</b>	<b>6.842</b>	<b>7.626</b>	<b>6.910</b>	<b>7.634</b>

N. B. · Circulatie der door de Bank namens de Staat in het verkeer gebrachte munt- biljetten .....	105	110	69	63	62	61	62	62
--	-----	-----	----	----	----	----	----	----



## XX - 6. — BANCA D'ITALIA

(miliardi di lire)

	1959 dicembre	1960 dicembre	1961 dicembre	1962 dicembre	1962 ottobre	1963 ottobre	1963 novembre	1963 novembre
Oro in cassa .....	5	1.000	1.000	1.000	1.000	1.000	1.000	1.000
Oro all'estero dovuto dallo Stato .....	2	—	—	—	—	—	—	—
Cassa <sup>1</sup> .....	11	10	13	12	14	26	11	20
Portafoglio <sup>2</sup> .....	430	443	500	616	565	745	579	744
Effetti ricevuti per l'incasso .....	...	...	...	...	...	...	...	...
Anticipazioni <sup>3</sup> .....	46	64	107	260	150	347	133	337
Prorogati pagamenti .....	—	7	6	12	1	38	3	6
Ufficio italiano dei cambi .....	—	1.257	1.810	2.146	1.930	1.928	2.035	1.819
Disponibilita in divisa all'estero .....	62	63	63	63	63	63	64	63
Titoli emessi o garantiti dallo Stato .....	70	75	83	244	102	153	202	115
Immobili .....	...	...	...	...	...	...	...	...
Debitori diversi .....	2.191	119	123	132	172	234	144	246
Partite varie .....	3	2	—	—	—	—	—	—
Anticipazioni temporanee al Tesoro .....	77	64	—	—	—	—	—	—
Anticipazioni straordinarie al Tesoro .....	343	485	485	485	485	440	485	440
Emissioni per forze alleate .....	145	—	—	—	—	—	—	—
Impieghi in titoli per conto del Tesoro ...	128	20	—	—	—	—	—	—
C/c servizio tesoreria .....	—	—	—	—	—	43	—	272
Servizi diversi per conto dello Stato .....	—	—	1	—	...	—	...	—
Spese .....	44	43	45	56	35	46	37	48
<b>Totale attivo ...</b>	<b>3.557</b>	<b>3.652</b>	<b>4.236</b>	<b>5.026</b>	<b>4.517</b>	<b>5.063</b>	<b>4.693</b>	<b>5.110</b>
Circolazione dei biglietti <sup>4</sup> .....	2.237	2.424	2.779	3.235	2.758	3.281	2.815	3.328
Vaglia assegni e debiti a vista <sup>5</sup> .....	28	23	39	43	20	16	25	23
Conti in correnti liberi .....	130	117	118	122	72	45	78	43
Conti correnti vincolati .....	772	694	797	988	726	1.339	935	1.308
Creditori diversi .....	173	170	189	237	237	301	218	325
C/c servizio tesoreria .....	146	159	263	320	639	...	554	...
C/c servizio tesoreria — Fondo speciale .	17	—	—	—	—	—	—	—
Servizi diversi per conto dello Stato .....	5	16	—	18	23	26	24	26
Capitale .....	...	...	...	...	...	...	...	...
Fondo di riserva ordinario .....	2	3	4	4	4	5	4	5
Fondo di riserva straordinario .....	2	2	2	2	2	3	2	3
Rendite .....	45	44	45	57	36	47	38	49
<b>Totale passivo e patrimonio ...</b>	<b>3.557</b>	<b>3.652</b>	<b>4.236</b>	<b>5.026</b>	<b>4.517</b>	<b>5.063</b>	<b>4.693</b>	<b>5.110</b>
Depositanti di titoli e valori .....	3.604	4.407	4.775	4.845	5.097	4.908	4.781	4.729
<sup>1</sup> Comprese monete di Stato .....	8	5	6	8	8	6	8	6
<sup>2</sup> Compreso finanziamento ammassi .....	—	437	482	588	550	597	569	589
<sup>3</sup> Comprese operazioni con privati .....	—	3	3	4	4	2	4	2
<sup>4</sup> Compresi biglietti presso il Tesoro .....	2	2	2	3	2	2	1	—
<sup>5</sup> Compresi vaglia e assegni .....	16	14	21	18	14	12	17	14

**XX · 7. — DEUTSCHE BUNDESBANK**

(Millionen DM)

	1961 31 Dezember	1962 31 Dezember	1963 31 Dezember	1962 7 Dezember	1963 6 Dezember	1963 7 Januar	1964 7 Januar
<b>AKTIVA</b>							
Gold .....	14.426	14.490	15.138	14.488	15.125	14.490	15.138
Guthaben bei ausländischen Banken und Geldmarktanlagen im Ausland .....	11.387	10.929	12.894	11.222	12.981	10.539	12.612
Sorten, Auslandswechsel und -schecks ...	292	329	417	260	338	316	408
Kredite an internationalen Einrichtungen und Konsolidierungskredite .....	2.442	2.289	2.122	2.304	2.137	2.289	2.122
<i>darunter : a) aus der Abwicklung der</i>							
<i>E.Z.U. ....</i>	1.038	897	751	908	761	897	751
<i>b) an Weltbank .....</i>	1.342	1.342	1.342	1.342	1.342	1.342	1.342
Deutsche Scheidemünzen .....	57	45	81	42	74	64	101
Postcheckguthaben .....	281	546	376	132	137	350	298
Inlandswechsel .....	1.146	1.967	1.647	1.357	1.654	1.769	1.449
Schatzwechsel und unverzinsliche Schatz- anweisungen .....	...	...	125	...	...	4	95
Lombardforderungen .....	220	158	208	23	71	22	27
Kassenkredite .....	167	739	1.749	15	896	359	1.686
Wertpapiere .....	1.484	1.369	1.222	1.416	1.220	1.369	1.216
Ausgleichsforderungen und unverzinsliche Schuldverschreibung .....	3.432	4.958	3.990	4.194	3.740	4.251	3.296
Kredite an Bund für Beteiligung an inter- nationalen Einrichtungen .....	2.636	2.156	2.294	2.156	2.284	2.156	2.294
Forderungen an Bund wegen Forderungs- erwerb aus Nachkriegswirtschaftshilfe und Änderung der Währungsparität ...	3.778	3.703	3.595	3.703	3.595	3.703	3.595
Sonstige Aktiva .....	307	253	406	368	366	233	243
	<b>42.055</b>	<b>43.931</b>	<b>46.264</b>	<b>41.680</b>	<b>44.618</b>	<b>41.914</b>	<b>44.580</b>

<b>PASSIVA</b>							
Banknotenumlauf .....	22.992	24.147	25.426	24.266	26.037	22.805	23.952
Einlagen von	16.600	16.795	18.006	14.748	15.769	16.236	17.605
<i>Kreditinstituten (einschliesslich Post- scheck- und Postsparkassenämter) ...</i>	11.615	12.232	13.607	10.436	11.778	11.382	12.815
<i>Öffentlichen Einlegern .....</i>	4.733	4.284	4.126	4.077	3.736	4.555	4.475
<i>Andere inländischen Einlegern .....</i>	252	279	273	235	255	299	315
Verbindlichkeiten aus dem Auslandsge- schäft .....	368	374	270	385	314	390	331
<i>Einlagen ausländischer Einleger .....</i>	274	353	234	362	281	360	281
<i>Sonstige .....</i>	94	21	36	23	33	30	50
Rückstellungen .....	867	950	1.076	950	1.076	950	1.076
Grundkapital .....	290	290	290	290	290	290	290
Rücklagen .....	588	638	701	638	701	638	701
Sonstige Passiva .....	350	737	495	403	431	605	625
	<b>42.055</b>	<b>43.931</b>	<b>46.264</b>	<b>41.680</b>	<b>44.618</b>	<b>41.914</b>	<b>44.580</b>

**XX . 8. — BANQUE NATIONALE SUISSE**

(millions de francs suisses)

	1960 31 décembre	1961 31 décembre	1962 31 décembre	1963 31 décembre	1962 7 décembre	1963 7 décembre	1963 7 janvier	1964 7 janvier
<b>ACTIF</b>								
Encaisse or .....	9.455	11.078	11.078	12.204	10.487	10.936	11.102	11.880
Devises .....	583	842	867	1.083	795	974	871	1.071
Portefeuille effets sur la Suisse .....	53	70	124	142	58	85	82	128
<i>Effets de change</i> .....	53	70	79	107	58	64	78	106
<i>Rescriptions de la Confédération suisse</i> .....	...	...	45	35	...	21	4	22
Avances sur nantissement .....	38	66	72	97	29	31	37	73
Bons du Trésor de l'étranger en FS .....	—	—	207	207	207	207	207	207
Titres .....	43	43	43	52	43	50	43	52
<i>pouvant servir de couverture</i> .....	1	17	16	...	16	...	16	...
<i>autres</i> .....	42	26	27	52	27	50	27	52
Correspondants :	52	65	88	71	25	20	19	19
<i>en Suisse</i> .....	45	58	78	62	11	9	4	1
<i>à l'étranger</i> .....	7	7	10	9	14	11	15	18
Autres postes de l'actif .....	30	30	41	35	43	49	37	31
<b>Total ...</b>	<b>10.254</b>	<b>12.194</b>	<b>12.985</b>	<b>13.891</b>	<b>11.687</b>	<b>12.352</b>	<b>12.398</b>	<b>13.461</b>

**PASSIF**

Fonds propres .....	52	53	54	55	54	55	54	55
Billets en circulation .....	6.854	7.656	8.506	9.035	8.001	8.571	8.037	8.606
Engagements à vue .....	2.756	2.947	2.800	3.188	1.981	2.061	2.657	3.140
<i>Comptes de virements des banques du commerce et de l'industrie</i> .....	2.288	1.996	2.294	2.700	1.598	1.743	2.071	2.512
<i>Autres engagements à vue</i> .....	468	951	506	488	383	318	586	628
Comptes de virements de banques temporairement liés .....	—	1.035	1.035	1.035	1.035	1.035	1.035	1.035
Engagements à terme .....	390	293	373	357	400	400	400	400
Autres postes du passif .....	202	210	217	221	216	230	215	225
<b>Total ...</b>	<b>10.254</b>	<b>12.194</b>	<b>12.985</b>	<b>13.891</b>	<b>11.687</b>	<b>12.352</b>	<b>12.398</b>	<b>13.461</b>

Références bibliographiques : *International Financial Statistics (F.M.I.)*. — *Banque de France* : « Compte rendu des opérations ». — *Report of the Bank of England*. — *Federal Reserve Bulletin*. — *De Nederlandsche Bank* : Verslag over het boekjaar. — *Banca d'Italia* : Bollettino. — *Geschäftsbericht der Deutschen Bundesbank*. — *Banque Nationale Suisse* (rapports).

**XX - 9. — BANQUE DES REGLEMENTS INTERNATIONAUX, A BALE <sup>1</sup>**

Situations en millions de francs or

[unités de 0,29032258... gramme d'or fin (art. 5 des statuts)]

Actif	31	31	31	31	30	30	Passif	31	31	31	31	30	30
	décembre 1962	décembre 1963	octobre 1962	octobre 1963	novembre 1962	novembre 1963		décembre 1962	décembre 1963	octobre 1962	octobre 1963	novembre 1962	novembre 1963
<b>I. Or en lingots et monnayé .....</b>	1.883	1.603	2.610	2.058	2.538	1.998	<b>I. Capital :</b>						
<b>II. Espèces en caisse et avoirs bancaires à vue .....</b>	49	40	60	43	48	39	Actions libérées de 25 % .....	125	125	125	125	125	125
<b>III. Portefeuille réescomptable ...</b>	667	729	247	480	265	586	<b>II. Réserves .....</b>	25	25	25	25	25	25
<b>IV. Effets div. remobilis. sur dem.</b>	9	96	24	65	9	99	1. Fonds de Réserve légale .....	12	12	12	12	12	12
<b>V. Dépôts à terme et avances : ...</b>	1.344	1.666	1.123	1.558	1.189	1.616	2. Fonds de réserve générale .	13	13	13	13	13	13
a) à 3 mois au maximum ...	1.184	1.427	926	1.232	982	1.393	<b>III. Dépôts (or) : .....</b>	2.214	2.733	2.187	2.382	2.178	2.510
b) à 3 mois au maximum (or)	3	3	3	3	3	4	1. Banques centrales :						
c) de 3 à 6 mois .....	121	227	155	309	168	216	a) de 9 à 12 mois .....	38	21	21	21	38	21
d) de 6 à 9 mois .....	29	9	9	11	20	3	b) de 6 à 9 mois .....	—	—	—	—	—	—
e) de 9 à 12 mois .....	4	—	26	3	12	—	c) de 3 à 6 mois .....	10	10	15	—	21	10
f) à plus d'un an .....	3	—	4	—	4	—	d) à 3 mois au maximum ...	559	764	175	550	204	643
<b>VI. Autres effets et titres : .....</b>	740	1.195	597	1.032	687	1.129	e) à vue .....	1.479	1.825	1.913	1.731	1.848	1.756
1. Or :							2. Autres déposants :						
a) à 3 mois au maximum ...	3	161	41	108	17	115	a) de 9 à 12 mois .....	—	—	—	—	—	—
b) de 3 à 6 mois .....	10	—	3	51	—	50	b) de 6 à 9 mois .....	—	—	—	—	—	—
c) de 6 à 9 mois .....	75	69	15	10	17	11	c) de 3 à 6 mois .....	—	—	—	—	—	—
d) de 9 à 12 mois .....	87	41	44	86	73	95	d) à 3 mois au maximum ...	—	—	—	—	—	—
e) à plus d'un an .....	—	—	—	—	—	—	e) à vue .....	128	113	63	80	67	80
2. Monnaies :							<b>IV. Dépôts (monnaies) : .....</b>	2.160	2.180	2.165	2.387	2.236	2.485
a) à 3 mois au maximum ...	65	380	180	287	64	424	1. Banques centrales :						
b) de 3 à 6 mois .....	367	445	170	321	394	326	a) à plus d'un an .....	84	48	79	47	79	47
c) de 6 à 9 mois .....	34	14	24	86	14	24	b) de 9 à 12 mois .....	—	—	—	70	—	70
d) de 9 à 12 mois .....	28	24	41	6	45	25	c) de 6 à 9 mois .....	69	82	72	108	...	7
e) à plus d'un an .....	71	60	79	77	63	59	d) de 3 à 6 mois .....	272	364	389	333	357	448
<b>VII. Actifs divers .....</b>	1	1	2	1	1	1	e) à 3 mois au maximum ...	1.343	1.364	1.235	1.348	1.318	1.398
<b>VIII. Fonds propres utilisés en exécution des accords de La Haye de 1930 pour placem. en Allemagne</b>	68	68	68	68	68	68	f) à vue .....	19	19	18	18	18	19
<i>Total actif ...</i>	4.761	5.398	4.731	5.305	4.795	5.536	2. Autres déposants :						
							a) de 9 à 12 mois .....	—	—	—	—	—	—
							b) de 6 à 9 mois .....	...	—	...	—	...	—
							c) de 3 à 6 mois .....	—	6	15	31	—	—
							d) à 3 mois au maximum ...	359	275	324	418	428	480
							e) à vue .....	14	22	33	14	36	16
							<b>V. Effets :</b>						
							à 3 mois au maximum .....	—	77	—	140	—	140
							<b>VI. Divers .....</b>	40	54	32	42	34	47
							<b>VII. Comptes de profits et pertes ...</b>	8	8	8	8	8	8
							<b>VIII. Prov. pour charges éventuelles</b>	189	196	189	196	189	196
							<i>Total passif ...</i>	4.761	5.398	4.731	5.305	4.795	5.536

**Exécution des accords de La Haye de 1930 :**

<b>Fonds placés en Allemagne : (voir note 2)</b>							<b>Dépôts à long terme : .....</b>	229	229	229	229	229	229
1. Créances sur la Reichsbank et la Golddiskontbank, effets de la Golddiskontbank et de l'adm. des chemins de fer et bons de l'adm. des postes (échus) .....	221	221	221	221	221	221	1. Dépôts des Gouvernements créanciers au Compte de Trust des Annuités (voir note 3) .....	153	153	153	153	153	153
2. Effets de bons du Trésor du Gouvernement allemand (échus) .....	76	76	76	76	76	76	2. Dépôt du Gouvernem. allem.	76	76	76	76	76	76
<i>Total ...</i>	297	297	297	297	297	297	<b>Fonds propres utilisés en exécution des accords (voir ci-dessus) .....</b>	68	68	68	68	68	68
							<i>Total ...</i>	297	297	297	297	297	297

Note 1. — Ne sont pas inclus dans la présente situation l'or sous dossier, les effets et autres titres détenus en garde pour le compte de Banques Centrales et d'autres déposants. N'y sont pas compris non plus l'or sous dossier, les avoirs en banque, les effets et autres titres détenus par la Banque en sa qualité d'Agent de l'Organisation de Coopération et de Développement Economiques (Accord Monétaire Européen), de Tiers Convenu aux termes du contrat de nantissement conclu avec la Haute Autorité de la Communauté Européenne du Charbon et de l'Acier, ainsi que de Mandataire-trustee ou d'Agent financier d'emprunts internationaux.

Note 2. — Aux termes d'une Convention en date du 9 janvier 1953 conclue entre le Gouvernement de la République fédérale d'Allemagne et la Banque et qui fait partie de l'Accord sur les dettes extérieures allemandes du 27 février 1953, il a été convenu que la Banque ne réclamerait pas avant le 1er avril 1966 le remboursement en principal de ses placements en Allemagne qui sont indiqués ci-dessus, y compris les intérêts arriérés y afférents à la date du 31 décembre 1952.

Note 3. — La banque a reçu de Gouvernements dont les dépôts s'élèvent à l'équivalent de francs or 149.920.380.— confirmation qu'ils ne pourront lui demander, au titre de tels dépôts le transfert de montants supérieurs à ceux dont elle pourra elle-même obtenir le remboursement et le transfert par l'Allemagne dans les monnaies agréées par la Banque.

**PRINCIPALES ABREVIATIONS UTILISEES.**

<b>A.M.E.</b>	Accord Monétaire Européen.
<b>B.I.R.D.</b>	Banque Internationale de Reconstruction et de Développement.
<b>B.I.T.</b>	Bureau International du Travail.
<b>B.N.B.</b>	Banque Nationale de Belgique.
<b>B.R.I.</b>	Banque des Règlements Internationaux.
<b>C.A.D.G.</b>	Caisse Autonome des Dommages de Guerre.
<b>C.E.C.A.</b>	Communauté Européenne du Charbon et de l'Acier.
<b>C.E.E.</b>	Communauté Economique Européenne.
<b>C.G.E.R.</b>	Caisse Générale d'Epargne et de Retraite.
<b>C.N.C.P.</b>	Caisse Nationale de Crédit Professionnel.
<b>D.U.L.B.E.A.</b>	Département d'Economie Appliquée de l'Université Libre de Bruxelles.
<b>FABRIMETAL</b>	Fédération des Entreprises de l'Industrie des Fabrications Métalliques.
<b>F.A.O.</b>	Food and Agricultural Organization.
<b>FEBELTEX</b>	Fédération de l'Industrie Textile Belge.
<b>F.I.B.</b>	Fédération des Industries Belges.
<b>F.M.I.</b>	Fonds Monétaire International.
<b>I.N.S.</b>	Institut National de Statistique.
<b>I.R.E.S.P.</b>	Institut de Recherches Economiques, Sociales et Politiques (Centre de Recherches Economiques).
<b>I.R.G.</b>	Institut de Réescompte et de Garantie.
<b>M.A.E.</b>	Ministère des Affaires Economiques et de l'Energie.
<b>O.C.P.</b>	Office des Chèques Postaux.
<b>O.C.D.E.</b>	Organisation de Coopération et de Développement économiques.
<b>O.N.E.M.</b>	Office National de l'Emploi.
<b>O.N.J.</b>	Office National pour l'achèvement de la Jonction Nord-Midi.
<b>O.N.S.S.</b>	Office National de Sécurité Sociale.
<b>O.N.U.</b>	Organisation des Nations Unies.
<b>R.T.B.</b>	Radiotélévision Belge.
<b>R.T.T.</b>	Régie des Télégraphes et des Téléphones.
<b>R.V.A.</b>	Régie des Voies Aériennes.
<b>SABENA</b>	Société Anonyme Belge d'Exploitation de la Navigation Aérienne.
<b>S.N.C.B.</b>	Société Nationale des Chemins de fer Belges.
<b>S.N.C.I.</b>	Société Nationale de Crédit à l'Industrie.
<b>S.N.C.V.</b>	Société Nationale des Chemins de fer Vicinaux.
<b>S.N.D.E.</b>	Société Nationale des distributions d'Eau.
<b>U.E.B.L.</b>	Union Economique Belgo-Luxembourgeoise.
<b>U.E.P.</b>	Union Européenne de Paiements.

**SIGNES CONVENTIONNELS.**

—	la donnée n'existe pas.
n.d.	donnée non disponible.
p.c.	pour cent.
p	provisoire.
r	chiffre rectifié.
est	estimation.
...	zéro ou quantité négligeable.

# STATISTIQUES

## TABLE DES MATIERES

	Numérotation des tableaux		Numérotation des tableaux
<b>I. — Population et comptes nationaux.</b>		<b>VII. — Prix et indices de prix.</b>	
1. Population .....	I - 1	1. Prix de gros mondiaux .....	VII - 1
2. Répartition du produit national entre les facteurs de production .....	I - 2	2. Indices des prix de gros mondiaux .....	VII - 2
3. Produit national brut calculé par l'analyse de la production aux prix du marché .....	I - 3	3. Indices des prix de gros en Belgique .....	VII - 3
4. Affectation du produit national :		4. Indices des prix de détail en Belgique .....	VII - 4
a) Estimations à prix courants .....	I - 4a	<b>VIII. — Commerce extérieur de l'U.E.B.L.</b>	
b) Indices des estimations aux prix de 1953 .....	I - 4b	1. Tableau général .....	VIII - 1
<b>II. — Emploi et chômage.</b>		2. Exportations par groupes de produits .....	VIII - 2
1. Indices de l'emploi dans l'industrie (ouvriers) .....	II - 1	3. Importations par groupes de produits .....	VIII - 3
2. Chômage — Renseignements généraux .....	II - 2	4. a) Indices des valeurs unitaires moyennes .....	VIII - 4a
3. Chômage — Moyennes journalières du nombre de chômeurs contrôlés .....	II - 3	b) Indices du volume .....	VIII - 4b
<b>III. — Agriculture et pêche.</b>		5. Orientation géographique .....	VIII - 5
1. Production agricole .....	III - 1	<b>IX. — Balance de paiements de l'U.E.B.L.</b>	
2. Pêche maritime — Principales espèces de poissons débarqués dans les ports belges .....	III - 2	1. Chiffres annuels .....	IX - 1
<b>IV. — Industrie.</b>		2. Chiffres semestriels et annuels (nouvelle série) .....	IX - 2
1. a) Indices généraux de la production industrielle ...	IV - 1	3. Chiffres trimestriels .....	IX - 3
2. Indices de la production industrielle (principaux secteurs) .....	IV - 2	<b>X. — Marché des changes.</b>	
3. Energie .....	IV - 3	1. Cours officiels arrêtés par les Banquiers réunis en Chambre de Compensation à Bruxelles .....	X - 1
4. Métallurgie .....	IV - 4	2. Monnaies des pays membres de l'A.M.E. ....	X - 2
5. Construction : données annuelles .....	IV - 5	<b>XI. — Finances Publiques.</b>	
6. Construction : données mensuelles .....	IV - 6	1. Situation de Trésorerie .....	XI - 1
7. Evolution comparée de la production industrielle des pays de la C.E.E. ....	IV - 7	2. Recettes fiscales (par exercice) .....	XI - 2
<b>V. — Services.</b>		3. Détail des recettes fiscales .....	XI - 3
1. Transports :		4. Recettes fiscales sans distinction d'exercice .....	XI - 4
a) Activité de la S.N.C.B., de la S.N.C.V. et de la Sabena .....	V - 1a	<b>XII. — Créances et dettes dans l'économie belge.</b>	
b) Navigation maritime .....	V - 1b	1. Encours des créances et des dettes au 31 décembre 1960 .....	XII - 1
c) Navigation intérieure .....	V - 1c	2. Mouvements des créances et des dettes en 1960 .....	XII - 2
2. Tourisme .....	V - 2	<b>XIII. — Organismes monétaires.</b>	
3. Commerce intérieur :		1. Bilans intégrés des organismes monétaires .....	XIII - 1
a) Indices des ventes .....	V - 3a	2. Bilans de la Banque Nationale de Belgique, des organismes publics monétaires et des banques de dépôts :	
b) Ventes à tempérament .....	V - 3b	a) Banque Nationale de Belgique (chiffres trimestriels et mensuels) .....	XIII - 2a
<b>VI. — Revenus.</b>		b) Organismes publics monétaires .....	XIII - 2b
1. Rémunérations des ouvriers .....	VI - 1	c) Banque de dépôts .....	XIII - 2c
2. Gains horaires bruts moyens dans l'industrie .....	VI - 2	d) Ensemble des organismes monétaires .....	XIII - 2d
		3. Origines des variations du stock monétaire .....	XIII - 3
		4. Stock monétaire .....	XIII - 4
		5. Avoirs extérieurs nets des organismes monétaires ...	XIII - 5
		6. Bilans de la Banque Nationale de Belgique (1951-1958) .....	XIII - 6
		Bilans et situations hebdomadaires de la B.N.B. (depuis le 31 déc. 1959) .....	XIII - 6
		Bilans de la Banque Nationale de Belgique (depuis 1959) .....	XIII - 6
		7. Comptes de chèques postaux .....	XIII - 7
		8. Situation globale des banques .....	XIII - 8
		9. Montants globaux des paiements effectués au moyen des dépôts bancaires à vue en francs belges et des avoirs en C.C.P. ....	XIII - 9

	Numérotation des tableaux
<b>XIV. — Intermédiaires financiers non monétaires.</b>	
4. Principaux actifs et passifs du Fonds des Rentes ...	XIV - 4
5. Caisse Générale d'Épargne et de Retraite :	
a) Mouvements des dépôts .....	XIV - 5a
b) Principales rubriques des bilans de la Caisse d'Épargne .....	XIV - 5b
c) Principales rubriques des bilans des Caisses de Retraite .....	XIV - 5c
d) Principales rubriques des bilans de la Caisse d'Assurances sur la vie .....	XIV - 5d
6. Caisses d'épargne privées .....	XIV - 6
7. Société Nationale de Crédit à l'Industrie .....	XIV - 7
8. Crédit Communal de Belgique .....	XIV - 8
9. Compagnies d'assurances sur la vie .....	XIV - 9
10. Inscriptions hypothécaires .....	XIV - 10

**XV. — Principales modalités de l'épargne disponible à l'intérieur du pays .....** XV

**XVI. — Emissions et dettes du secteur public.**

1. Emissions en francs belges à long et moyen terme	XVI - 1
2. Principales émissions à long et moyen terme du secteur public .....	XVI - 2
3. Dettes de l'Etat .....	XVI - 3
4. Recensement des dettes en francs belges à long et moyen terme du secteur public .....	XVI - 4

**XVII. — Valeurs mobilières du secteur privé.**

1. Evolution de l'activité, du niveau des cours et du taux de rendement des valeurs boursières .....	XVII - 1
2. Rendement des sociétés par actions — chiffres annuels	XVII - 2
3. Rendement des sociétés par actions — chiffres mensuels cumulés .....	XVII - 3
4. Emissions des sociétés — chiffres annuels .....	XVII - 4
5. Emissions des sociétés — chiffres mensuels .....	XVII - 5

**XVIII. — Marché monétaire.**

1. Marché de l'argent au jour le jour et à très court terme .....	XVIII - 1
3. Activité des chambres de compensation .....	XVIII - 3

**XIX. — Taux d'escompte, d'intérêt et de rendement.**

1. Taux d'escompte et d'intérêt de la Banque Nationale de Belgique .....	XIX - 1
2. Taux de l'argent au jour le jour .....	XIX - 2
3. Taux des certificats de Trésorerie et des certificats du Fonds des Rentes .....	XIX - 3

	Numérotation des tableaux
4. Taux des dépôts en francs belges dans les banques et à la Caisse Générale d'Épargne et de Retraite	XIX - 4
5. Taux de rendement de titres à revenu fixe, cotés à la Bourse de Bruxelles .....	XIX - 5

**XX. — Banques d'Émission étrangères.**

1. Taux d'escompte .....	XX - 1
2. Banque de France .....	XX - 2
3. Bank of England .....	XX - 3
4. Federal Reserve Banks .....	XX - 4
5. De Nederlandsche Bank .....	XX - 5
6. Banca d'Italia .....	XX - 6
7. Deutsche Bundesbank .....	XX - 7
8. Banque Nationale Suisse .....	XX - 8
9. Banque des Règlements internationaux, à Bâle .....	XX - 9

**Principales abréviations utilisées.**

**Liste des graphiques :**

I - 4. — P.N.B. calculé par l'analyse des dépenses .....	I - 4a et b
II - 3. — Moyennes journalières du nombre de chômeurs contrôlés .....	II - 3
IV - 1. — Résultats des enquêtes sur la conjoncture .....	IV - 1
IV - 2. — Indices de la production industrielle	IV - 2
IV - 7. — Evolution comparée de la production industrielle des pays de la C.E.E. .	IV - 7
VI - 1. — Rémunérations des ouvriers — Indice du gain moyen brut par heure prestée .....	VI - 1
VII - 3. — Indices des prix de gros en Belgique	VII - 3
VII - 4. — Indices des prix de détail en Belgique	VII - 4
VIII - — Commerce extérieur de l'U.E.B.L. ...	VIII
IX - — Balance des paiements de l'U.E.B.L. .	IX
XI - 4. — Recettes fiscales sans distinction d'exercice .....	XI - 4
XIII - 3. — Stock monétaire et liquidités quasi monétaires .....	XIII - 3
XIII - 9. — Montants globaux des paiements effectués au moyen des dépôts bancaires à vue en francs belges et des avoirs en comptes de chèques postaux. Rapport des flux aux stocks .....	XIII - 9
XIV - 5a — C.G.E.R. — Mouvements des dépôts .	XIV - 5a
XVII - 1. — Indices des cours des actions au comptant .....	XVII - 1

---

---

Prix de l'abonnement annuel { Belgique, 250 francs.  
Etranger, 300 francs.

Virement au compte chèques postaux n° 500 de la Banque Nationale de Belgique, ou au compte courant ouvert dans ses livres sous la rubrique « Bulletin d'Information et de Documentation ».

Les abonnés voudront bien nous signaler s'ils désirent recevoir l'édition française ou néerlandaise.

---

---