

Ce bulletin est publié à titre documentaire et objectif.  
Les articles traduisent l'opinion de leurs auteurs, sans engager celle de la Banque.

**SOMMAIRE** : L'or et les liquidités internationales, par M. A. Kriz — Préambule du rapport présenté par le Gouverneur de la Banque Nationale de Belgique à l'Assemblée générale des actionnaires — Bibliographie relative aux problèmes économiques et financiers intéressant la Belgique — Législation économique — Statistiques.

## L'OR ET LES LIQUIDITES INTERNATIONALES \*

par Miroslav A. KRIZ.

Dans les études du problème des liquidités internationales qui ont été entreprises en 1963 par le Fonds Monétaire International et par un groupe de dix nations représentant les principales monnaies mondiales <sup>(1)</sup>, l'or sera certainement reconnu comme un élément clef dans la structure financière internationale. Aussi cette révision du système financier international (la première depuis la Conférence de Bretton Woods, il y a vingt ans) exige-t-elle une nouvelle analyse des apports et de l'utilisation de l'or dans le monde, un examen des mouvements d'or entre les banques centrales ou les gouvernements, et une révision de la position de l'or dans le système monétaire international tel qu'il

fonctionne aujourd'hui. C'est en fait le but de cet article qui se termine par la conclusion pragmatique que l'or continuera à apporter une contribution décisive aux liquidités internationales.

### I. SOURCES DES APPORTS ET UTILISATION DE L'OR

Pour que l'or remplisse ses fonctions essentielles dans notre système des paiements internationaux, il faut naturellement que son offre soit suffisante. S'il n'y avait pas assez d'or, il serait difficile d'assurer la croissance requise des réserves monétaires. S'il y en avait trop, son utilité dans le système monétaire mondial pourrait bien être mise en question.

Examinons, dès lors, la source des apports mondiaux d'or. Pendant la dernière décennie, la production d'or (à l'exclusion de celle de l'U.R.S.S., d'autres pays de l'Europe orientale, de la Chine continentale et de la Corée du Nord) s'est accrue de près de 5 p.c. par an. La production d'or de l'année dernière équivalait à environ 1.360 millions de dollars, soit 60 p.c. de plus qu'en 1953. Elle dépassait de 8 p.c. le niveau de 1940, année au cours de laquelle la production avait atteint un maximum à la suite

\* L'auteur remercie M. Jean P. Blancpain, du Département d'Etudes de la First National City Bank, pour l'assistance qu'il lui a apportée en construisant le matériel statistique de base et en le faisant bénéficier de ses commentaires constructifs lors de la préparation de cet article.

(1) Ce groupe représente toutes les monnaies principales et s'est déjà engagé (tout en laissant la décision à chaque participant) à accorder 6 milliards de dollars de crédits internationaux pour faire face, en cas de nécessité, à d'éventuelles menaces pour la stabilité du système des paiements internationaux. Les participants sont la Belgique, le Canada, la France, l'Allemagne, l'Italie, le Japon, les Pays-Bas, la Suède, le Royaume-Uni, les Etats-Unis. En vertu d'un arrangement spécial, la Suisse, qui n'est pas membre du Fonds Monétaire International, participe au « pool » spécial de 6 milliards de dollars de devises, dont les opérations doivent être coordonnées avec celles du Fonds.

de la vague mondiale de dévaluations monétaires des années 1930 (1).

L'accroissement de la production mondiale d'or reflète la hausse de la production sud-africaine — de 965 millions de dollars l'année dernière — qui dépassait de 96 p.c. le niveau atteint en 1940.

Tableau I.

**Estimation de la production d'or en 1963**

	Millions de dollars	Variations en p.c. par rapport à		
		1962	1958	1940
Afrique du Sud .....	965	+ 8	+131	+ 96
Canada .....	138	- 5	- 3	- 26
Etats-Unis .....	51	- 6	- 26	- 70
Australie .....	37	- 2	- 2	+ 36
Ghana .....	32	+ 2	+ 25	+ 3
Rhodésie du Sud .....	20	+ 3	+ 14	- 31
Philippines .....	10	- 32	- 40	- 74
Autres pays <sup>1</sup> .....	107	+ 4	- 12	- 59
<b>Total <sup>1</sup> ...</b>	<b>1.360</b>	<b>+ 5</b>	<b>+ 60</b>	<b>+ 8</b>

<sup>1</sup> A l'exclusion de l'U.R.S.S., des autres pays d'Europe orientale, de la Chine continentale et de la Corée du Nord, pour lesquels les chiffres ne sont pas publiés.

L'exploitation de nouvelles mines, les techniques améliorées et l'extraction qui est réalisée à l'occasion de celle d'uranium expliquent cette hausse. L'accroissement de la production en Afrique du Sud se poursuivra probablement dans les prochaines années, grâce à la mise en exploitation de nouvelles mines et à l'augmentation de l'extraction dans de nombreuses mines ouvertes récemment. Toutefois, de l'avis de la Chambre des Mines du Transvaal et de l'Etat libre d'Orange, la production présente actuellement des signes de plafonnement.

L'Afrique du Sud intervient, à l'heure actuelle, pour près de 70 p.c. dans la production mondiale d'or. Dans le reste du monde, la production a décliné quelque peu au cours de la dernière décennie. Au Canada, deuxième plus grand producteur mondial d'or, la production de 138 millions de dollars en 1963 était de 26 p.c. inférieure à celle de 1940. Aux Etats-Unis, qui viennent en troisième position, la production en 1963 s'élevait à 51 millions de dollars, soit 70 p.c. de moins qu'en 1940.

Les chiffres de la production d'or en U.R.S.S. demeurent secrets. Nous sommes mieux informés au sujet de l'or que l'U.R.S.S. vend à l'Europe occidentale pour équilibrer sa balance des paiements. Les statistiques du Royaume-Uni indiquent 212 millions de dollars d'importations d'or russe pendant les onze premiers mois de 1963. L'U.R.S.S. expédie éga-

lement de l'or vers le Continent. Les exportations, naturellement, ne coïncident pas nécessairement avec les ventes. On sait que celles-ci se sont accélérées dans les derniers mois de 1963 et, pour l'année entière, elles peuvent être estimées à quelque 400 millions de dollars. Au cours des six dernières années, elles se sont élevées en moyenne à 225 millions de dollars par an.

Outre la production courante et les ventes d'or russes, il existe potentiellement une troisième source d'apports d'or : la déthésaurisation de l'or détenu par les particuliers, qui avait considérablement accru les offres d'or au début des années 1930. Au cours des vingt-cinq dernières années, il n'y a pas eu, dans l'ensemble, de déthésaurisation.

La production d'or en dehors de l'U.R.S.S. et les ventes estimées d'or russe au monde occidental forment les apports totaux d'or nouveau, comme le révèlent le graphique 1 et le tableau A en annexe. Depuis le milieu des années 1950, la tendance est nettement à la hausse. L'année dernière, l'offre nouvelle a atteint 1,8 milliard de dollars, soit la plus importante augmentation enregistrée au cours des quinze dernières années.

La comparaison des apports d'or nouveau avec l'accroissement annuel total des réserves d'or monétaire détenues par les gouvernements et les banques centrales, permet d'estimer approximativement les différentes quantités d'or acquises par les arts et l'industrie, ainsi que par les particuliers.

Ainsi qu'il ressort du graphique, quatre très amples vagues de demandes d'or des particuliers ont déferlé sur les marchés de l'or au cours des quinze dernières années. La première s'amorça en 1951, à la suite des hostilités en Corée et de ses séquelles inflationnistes. La deuxième coïncida avec la crise de Suez en 1956, et la troisième eut lieu en 1960, année de la forte crise de confiance dans le dollar et de la ruée sur l'or à Londres. La quatrième vague se manifesta en 1962, diminuant quelque peu au cours de 1963. L'assassinat du Président Kennedy, en novembre 1963, tout comme la crise cubaine, en octobre 1962, provoqua des remous violents mais de courte durée sur les marchés mondiaux de l'or. Cependant, trop souvent encore des courants d'achats importants des particuliers ont persisté même pendant de longues périodes d'accalmie dans la politique mondiale aussi bien que sur les marchés des changes.

Au Moyen et en Extrême-Orient (1), la thésaurisation d'or constitue un moyen normal d'épargne.

(1) Pour plus de détails, voir : William A. Carter, « World Gold Production and the Money Supply », *Journal of Finance*, septembre 1963, et Oscar L. Altman, « A Note on Gold Production and Additions to International Gold Reserves », *Staff Papers*, International Monetary Fund, avril 1958.

(1) Le gouvernement indien s'efforce de déshabituer la population d'investir son épargne en or : l'or détenu par les particuliers atteindrait 3,5 milliards de dollars. A moins d'être déclarée, la détention d'or par les particuliers, à l'exception des bijoux, a été interdite l'an dernier; la fabrication de bijoux en or à plus de 14 carats est presque entièrement prohibée.

Supplément au *Bulletin d'Information et de Documentation* de janvier 1964.

## **STATISTIQUES ECONOMIQUES BELGES 1919-1928**

Le lecteur désireux de se procurer le numéro spécial « Statistiques économiques belges 1919-1928 », dont le stock permet une nouvelle distribution, peut l'obtenir contre versement d'une somme de 100 francs pour la Belgique et de 150 francs pour l'étranger, au compte de chèque postal n° 500 de la Banque Nationale de Belgique, sous la mention « *Bulletin d'Information et de Documentation*, numéro statistique 1919-1928 ».

Graphique 1.

**Estimation des apports et des utilisations d'or**

(millions de dollars)

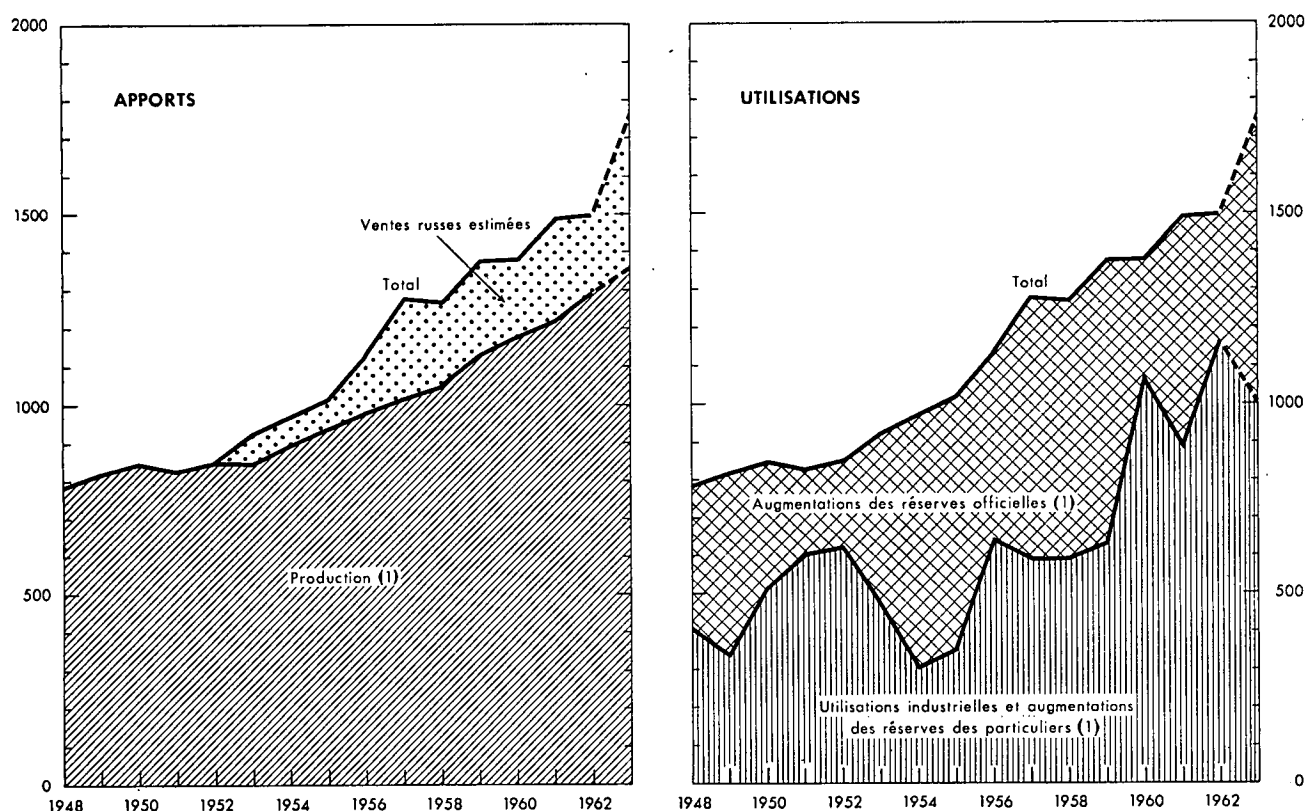

1 Excepté l'U.R.S.S., les autres pays d'Europe orientale, la Chine continentale et la Corée du Nord.

Notes : Les traits pour 1963 sont basés sur des estimations provisoires. Les chiffres figurent au tableau A en annexe.

En Europe et en Amérique latine, la thésaurisation d'or est largement inspirée par le souci de se protéger contre les incertitudes politiques et économiques à long terme, dont notamment la crainte d'une inflation apparemment incurable et de l'érosion continue des principales monnaies.

Pour 1963, dans son ensemble, l'or acquis par les particuliers représente environ 1 milliard de dollars, sans doute quelque 100 à 200 millions de moins que l'année précédente. Ainsi, un peu moins des trois cinquièmes de l'or nouvellement offert ont été utilisés ou thésaurisés par les particuliers. En 1962, cette proportion représentait près des quatre cinquièmes.

Au cours des derniers mois de 1963, grâce aux ventes accrues d'or russes, l'afflux d'or vers les réserves des banques centrales et des gouvernements a dépassé la quantité d'or utilisée par les arts et l'industrie ou celle qui s'est ajoutée aux stocks privés. Ainsi qu'il ressort du graphique, il faut remonter jusqu'en 1959 pour trouver une année pendant laquelle les apports d'or nouveau absorbés par les réserves officielles ont dépassé les quantités d'or acquises par les particuliers.

On sait que les résidents des Etats-Unis ne peuvent détenir de l'or sous forme monétaire, sauf des

pièces de valeur numismatique reconnue, frappées avant le 5 avril 1933 (1). Le Royaume-Uni, l'Afrique du Sud et certains autres pays interdisent également à leurs citoyens de détenir de l'or ou d'en faire le commerce; seuls les non-résidents de la zone sterling peuvent se porter acheteurs sur le marché de l'or à Londres. Dans d'autres pays, l'or est détenu et échangé par les particuliers et garde son caractère traditionnel de réserve de richesse très recherchée.

Récemment, un certain nombre de nations ont repris la frappe de pièces d'or, non pas pour la circulation monétaire, mais pour la vente comme marchandise. Par suite de l'intensité de la demande, le prix des pièces a fait nettement prime par rapport au prix du lingot d'or. Vers la fin de 1963, le Napoléon a enregistré, à Paris, une prime de 33 p.c.

(1) Aux Etats-Unis, la consommation d'or par les arts et l'industrie en 1962, dernière année pour laquelle on possède des chiffres, s'est élevée à 125 millions de dollars (nets), soit une hausse de 28 millions par rapport à 1961. Ce montant n'est inférieur qu'à celui enregistré pour 1946, année au cours de laquelle la demande déterminée par les séquelles de la guerre avait atteint un maximum; il dépasse de plus du double le niveau d'il y a cinq ans à peine. Comme la production ne couvre que les deux cinquièmes de la consommation, les réserves d'or des Etats-Unis sont mises à contribution dans la mesure où elles doivent pourvoir aux besoins intérieurs.

par rapport au lingot d'or, soit la plus forte au cours des dernières années.

Le prix du lingot d'or sur le marché de Londres n'a jamais excédé 35,20 dollars l'once pendant les trois dernières années; l'année passée, le maximum était de 35,12 dollars, ce qui est peu comparé aux 40 dollars atteints temporairement en octobre 1960. Afin de maintenir le prix de l'or à un niveau stable, certaines ventes d'or en provenance des réserves britanniques avaient été organisées en 1960, étant entendu que la Banque d'Angleterre pouvait récupérer aux Etats-Unis l'or vendu par elle sur le marché londonien. En 1962, ce « pont de l'or » avait été élargi par un accord officieux plus étendu entre les principales banques centrales, aux termes duquel elles s'abstiendraient d'acheter de l'or à Londres lorsque l'offre serait insuffisante et aideraient les Etats-Unis à canaliser l'or vers le marché <sup>(1)</sup>. Pendant la plus grande partie de l'année dernière, les conditions de l'offre et de la demande ont permis d'accroître les réserves d'or du « pool »; une partie des gains nets aurait été distribuée entre les participants.

Dans le courant de l'année dernière, on a suggéré, une fois de plus, d'interdire la détention d'or par des particuliers, en faisant valoir que des fuites d'or au profit de particuliers n'étaient pas souhaitables <sup>(2)</sup>. D'aucuns ont préconisé la suppression du marché de l'or de Londres puisqu'il n'exerce aucune fonction utile dans le système monétaire et complique la tâche des banques centrales <sup>(3)</sup>. Certains ont également proposé que les banques centrales, tout en continuant à acheter de l'or nouvellement extrait ou de l'or offert par d'autres banques centrales au prix officiel, cessent d'acheter de l'or à des particuliers au prix plein, après une date limitée <sup>(4)</sup>.

De telles suggestions appellent de nombreuses réserves. Au cours des premières années d'après-

guerre, le Fonds Monétaire International a essayé de protéger les réserves officielles en demandant aux pays membres de s'abstenir de vendre de l'or sur les marchés libres; mais ses efforts ont été vains. Le commerce privé de l'or a persisté. La France et quelques autres nations membres ont même jugé nécessaire d'autoriser les marchés libres et d'y effectuer des opérations pour stabiliser le prix de l'or et renforcer ainsi la confiance dans le papier-monnaie.

Dans une grande partie du monde, la détention d'or par des particuliers est profondément ancrée dans les conceptions, les attitudes et les expériences monétaires qui ne peuvent pas être rejetées comme un simple anachronisme, surtout si l'on se souvient des inflations galopantes qui ont marqué, par deux fois en une même génération, plusieurs pays européens. En fermant les marchés libres autorisés, on s'en prendrait aux symptômes plutôt qu'aux causes de la demande d'or des particuliers, et on détournerait le commerce de l'or des marchés libres efficaces vers des marchés clandestins. De telles mesures laisseraient certainement supposer que les efforts faits pour exercer une pression sur le prix de l'or ont échoué; elles ne réussiraient qu'à stimuler la spéculation à la hausse du prix officiel de l'or.

Le monde a appris à ses dépens que la stabilité monétaire et la confiance dans la monnaie doivent être maintenues pour que l'or afflue dans les réserves officielles et renforce ainsi les liquidités internationales.

## II. APERÇU DES MOUVEMENTS INTERNATIONAUX DE L'OR

Ainsi qu'on l'a dit plus haut, pendant les quinze dernières années, la part des apports courants d'or qui a alimenté les réserves d'or officielles a été nettement inférieure à celle qui a été acquise par les particuliers. De 1948 à 1963, les augmentations des réserves d'or officielles ont atteint 8 milliards de dollars; les chiffres annuels sont donnés au tableau A en annexe. En termes absolus, les plus mauvaises des années récentes ont été 1960 et 1962, au cours desquelles guère plus de 300 millions de dollars se sont ajoutés aux réserves officielles. Les meilleures ont été 1959 et 1963, année où l'accroissement s'est élevé jusqu'à 700-800 millions de dollars, quoique les chiffres exacts ne fussent pas disponibles au moment où cet article était écrit. Comme on l'a déjà noté, l'augmentation des réserves, en 1963, est due, dans une très large mesure, à des apports accrus plutôt qu'à une demande réduite des particuliers.

Pour l'ensemble de la période, les réserves d'or officielles se sont accrues de 1,4 p.c. par an, grâce à

<sup>(1)</sup> Selon le 33<sup>e</sup> Rapport annuel de la Banque des Règlements Internationaux publié en juin 1963, « la leçon à tirer des événements de 1962 est que les banques centrales peuvent, par une action résolue, réussir à empêcher que des troubles politiques ou économiques passagers ne viennent gravement perturber le marché de l'or. Leur action concertée s'est traduite aussi bien par des achats que par des ventes d'or, mais, sur l'ensemble de la période considérée, les achats ont largement dépassé les ventes. L'efficacité de cette action conjuguée tient en grande partie à cette particularité qu'elle procède non pas d'un ensemble rigide de dispositions définissant par avance les objectifs à atteindre, mais plutôt d'une tactique élaborée au cours de discussions libres, qui permettent de l'adapter constamment à l'évolution du marché. Le fait de savoir que les autorités disposent d'un pouvoir aussi souple et de moyens aussi considérables est en lui-même un facteur de stabilisation ».

<sup>(2)</sup> Cf. Allan Sproul, ancien Président de la Federal Reserve Bank of New York, *Money Will Not Manage Itself*, Arthur K. Salomon Lecture, Graduate School of Business Administration, New York University, 1963.

<sup>(3)</sup> Rapport annuel de la Banque d'Italie pour 1962.

<sup>(4)</sup> Proposition faite par Per Asbrink, Gouverneur de la Sveriges Riksbank, à l'assemblée annuelle du Fonds Monétaire International, le 1<sup>er</sup> octobre 1963.

la production nouvelle et aux ventes d'or russes. En 1960 et en 1962, l'accroissement était inférieur à 1 p.c.; en 1959 et en 1963, il était approximativement de 2 p.c.

Depuis la deuxième guerre mondiale, tous les accroissements nets des réserves d'or monétaire provenant de la production nouvelle et des ventes d'or soviétiques ont été canalisés vers les banques centrales et les gouvernements en dehors des Etats-Unis. Pendant la plus grande partie de cette période, la balance des paiements des Etats-Unis a accusé vis-à-vis du reste du monde un déficit qui s'est particulièrement aggravé et a persisté au cours des six dernières années. Aussi les autres nations ont-elles, dans l'ensemble, été plus largement pourvues en dollars que ne l'exigeaient leurs besoins; elles s'en sont servi pour acheter de l'or à la Trésorerie américaine ou se constituer des créances à court terme sur les Etats-Unis. Une partie de ces dollars a

également servi à acheter de l'or sur le marché de Londres (1).

Le tableau II retrace l'origine et l'importance des variations dans les réserves d'or officielles des pays autres que les Etats-Unis du début de 1958 à la fin de septembre 1963. Les variations annuelles figurent dans le tableau B en annexe.

Plusieurs faits significatifs apparaissent clairement. Des 10,3 milliards de dollars représentant l'accroissement des réserves d'or officielles en dehors

(1) Le choix du marché auquel un pays s'adresse — soit New-York, Londres ou une autre place — est déterminé en partie par le prix et en partie par d'autres considérations, dont l'endroit où l'or est déposé et les frais de transport. Rappelons que la Trésorerie des Etats-Unis a fixé le cours vendeur à 35,0875 dollars et le cours acheteur à 34,9125 dollars l'once d'or fin, soit 35 dollars en y ajoutant ou en soustrayant 0,25 p.c de commission. Pendant la plus grande partie des six dernières années, l'achat d'or a été légèrement plus avantageux à New-York qu'à Londres pour les banques centrales et les gouvernements.

Tableau II.

**Variations des réserves d'or officielles des pays autres que les Etats-Unis,  
janvier 1958-septembre 1963**

(millions de dollars)

Sources : *Federal Reserve Bulletin* et *International Financial Statistics*.

	Réserves d'or (décembre 1957)	Variations résultant d'opérations avec les		Réserves d'or (septembre 1963)
		Etats-Unis	Autres pays	
<i>Principaux pays industriels, à l'exclusion des Etats-Unis :</i>				
Royaume-Uni .....	1.555	2.294	-1.343	2.506
Allemagne .....	2.541	57	1.163	3.761
France .....	581	1.311	1.139	3.031
Suisse .....	1.706	542	253	2.501
Italie .....	452	249	1.590	2.291
Pays-Bas .....	744	565	272	1.581
Belgique .....	915	716	- 264	1.367
Suède .....	219	0	- 37	182
Canada .....	1.100	- 190	- 135	775
Japon .....	23	202	64	289 <sup>1</sup>
<b>Total ...</b>	<b>9.836</b>	<b>5.746</b>	<b>2.702</b>	<b>18.284</b>
<i>Autres pays développés :</i>				
Espagne .....	100	514	- 40	574
Autriche .....	103	361	40	504
Portugal .....	461	30	6	497
Autres pays européens <sup>2</sup> .....	280	484	- 442	322
Australie .....	126	0	76	202
Nouvelle-Zélande .....	33	0	- 32	1
Afrique du Sud .....	217	0	426	643
<b>Total ...</b>	<b>1.320</b>	<b>1.389</b>	<b>34</b>	<b>2.743</b>
<i>Ensemble des pays développés, à l'exclusion des Etats-Unis ...</i>	<b>11.156</b>	<b>7.135</b>	<b>2.736</b>	<b>21.027</b>
<i>Pays sous-développés .....</i>	<b>3.572</b>	<b>305</b>	<b>- 952</b>	<b>2.925</b>
<i>Ensemble des pays <sup>3</sup>, à l'exclusion des Etats-Unis .....</i>	<b>14.728</b>	<b>7.440</b>	<b>1.784</b>	<b>23.952</b>
<i>Fonds Monétaire International .....</i>	<b>1.180</b>	<b>- 406</b>	<b>1.530</b>	<b>2.304</b>
<b>Total général <sup>3</sup> ...</b>	<b>15.908</b>	<b>7.033</b>	<b>3.315</b>	<b>26.256</b>

<sup>1</sup> Au 30 juin 1963.

<sup>2</sup> Finlande, Grèce, Islande, Irlande, Norvège, Turquie, Banque des Règlements Internationaux.

<sup>3</sup> A l'exclusion de l'U.R.S.S., des autres pays d'Europe orientale, de la Chine continentale et de la Corée du Nord.

des Etats-Unis, du début de 1958 à la fin de septembre 1963, 7 milliards ont été achetés à la Trésorerie américaine, tandis que 3,3 milliards ont été acquis à d'autres sources, telles que la production nouvelle, les ventes d'or russes, etc.

La totalité de cet or a été acquise par les pays économiquement développés, la plupart d'Europe, et par le Fonds Monétaire International. A l'heure actuelle, les pays sous-développés d'Amérique latine et d'Asie ont, dans l'ensemble, moins d'or dans leurs réserves qu'il y a six ans. Cela ne signifie pas qu'il y ait une mauvaise répartition intrinsèque de l'or; on y trouve une autre indication que la détention de réserves monétaires exige que l'on investisse des ressources réelles en or et en devises, ce que les pays sous-développés ne peuvent ou ne veulent effectuer.

Parmi les nations développées elles-mêmes, la majeure partie de l'or a été absorbée par les réserves des principaux pays industrialisés d'Europe. De 1958 à septembre 1963, ces pays ont acheté pour 5,7 milliards de dollars d'or aux Etats-Unis et pour 2,7 milliards d'or nouvellement extrait, etc.

Les transactions en or du Royaume-Uni ont été particulièrement importantes. Les producteurs offrent normalement l'or sur le marché de Londres. De plus, selon les circonstances, les autorités britanniques sont elles-mêmes grands acheteurs d'or ou importants vendeurs d'or prélevé sur leurs réserves officielles. Dans l'ensemble, les autorités britanniques ont acheté plus d'or en provenance des Etats-Unis qu'ils n'en ont vendu à d'autres pays.

La structure des opérations en or des pays d'Europe continentale, que ce soit avec les Etats-Unis ou avec d'autres nations, ressort clairement du tableau. La France, le plus important acheteur d'or à la Trésorerie américaine au cours des dernières années, a également consacré une partie des dollars qu'elle avait accumulés au remboursement de dettes aux Etats-Unis <sup>(1)</sup>. L'Afrique du Sud a employé une partie de sa production à renforcer ses réserves d'or.

Les variations des réserves d'or des Etats-Unis reflètent également des opérations avec le Fonds Monétaire International. Le montant total brut de l'or versé au Fonds depuis sa création en provenance des réserves officielles des pays membres, se chiffre à 4,2 milliards de dollars, dont 688 millions de dollars initialement transférés par les Etats-Unis en 1947 et 344 millions supplémentaires, en juin 1959, qui représentent le paiement de la tranche-or de la souscription des Etats-Unis. D'autres transferts des

Etats-Unis au Fonds ont eu lieu, lors de l'achat d'or, par d'autres nations, à la Trésorerie américaine pour payer la tranche-or de leur propre souscription ou rembourser en or une partie de leurs tirages.

Comme on peut le voir au tableau III, une part importante de l'or du Fonds Monétaire International est retournée à la Trésorerie américaine. Depuis 1956, le Fonds a vendu 750 millions de dollars à la Trésorerie pour reconstituer ses avoirs en dollars et 800 millions pour acquérir des bons du Trésor à des fins de placement. Ces opérations ont été effectuées, à concurrence de 600 millions de dollars, pendant la période de drainage des réserves des Etats-Unis, soit 300 millions de dollars en 1959 et 300 millions de dollars en 1960. En ce qui concerne les conversions d'or en bons du Trésor, le Fonds a reçu l'assurance de la Trésorerie américaine que, sur simple demande, elle lui revendrait l'or à bref délai.

Tableau III.

**Diminution des réserves d'or  
de la Trésorerie américaine, 1958-1963**

(millions de dollars)

	Diminution totale	Déduction faite des opérations avec le F.M.I. <sup>1</sup>
1958 .....	2.247	2.247
1959 .....	1.078	1.034
1960 .....	1.689	1.989
1961 .....	878	1.028
1962 .....	911	911
1963 .....	465	465
Total ...	7.268	7.674

<sup>1</sup> Ces opérations comprennent les ventes d'or par le Fonds Monétaire International assorties d'un droit de rachat. Le produit de ces ventes a été placé en certificats de trésorerie américains; il s'est élevé à 800 millions de dollars en 1959 comme en 1960; une opération identique de 200 millions de dollars avait eu lieu en 1956.

Le tableau montre également que les réserves d'or de la Trésorerie américaine ont subi, en 1963, la baisse la plus faible depuis 1958. Ceci est dû, en grande partie, aux mesures qui ont été prises par la Trésorerie et par la Federal Reserve pour atténuer la pression directe et immédiate du déficit persistant de la balance des paiements sur le stock d'or des Etats-Unis. Des crédits « swap » ou la vente de certificats spéciaux du Trésor aux autorités monétaires étrangères ont permis d'améliorer la position des avoirs en or des Etats-Unis, mais, comme certains hauts fonctionnaires américains l'ont souligné, ces mesures ne réduisent pas le déséquilibre fondamental.

A la fin de 1963, les réserves d'or de la Trésorerie qui s'élevaient à 15,5 milliards de dollars, représentaient 37 p.c. des réserves mondiales d'or monétaire (à l'exclusion de l'U.R.S.S., etc.), pourcentage suffisant, mais non excessif, et identique à

<sup>(1)</sup> Ainsi, la France a remboursé anticipativement 469 millions de dollars en 1962 et 162 millions en juillet 1963. Ces remboursements ainsi que les paiements réguliers d'amortissements ont ramené l'encours de la dette de la France en dollars des Etats-Unis à 650 millions de dollars.

celui de 1928. En 1913, les Etats-Unis possédaient 27 p.c. des réserves d'or mondiales.

On sait que la crainte de la guerre à la fin des années 1930 et la deuxième guerre mondiale avec ses conséquences au cours des années 1940, ont provoqué une véritable avalanche d'or sur les Etats Unis. Comme on peut le voir au graphique 2 et au tableau C en annexe, à la veille de la dévaluation de la livre sterling et de beaucoup d'autres monnaies, les réserves d'or des Etats-Unis avaient atteint, à la fin d'août 1949, le chiffre record de 24,8 milliards de dollars, représentant 70 p.c. des réserves monétaires mondiales.

Graphique 2.

**Réserves d'or officielles**  
(milliards de dollars)

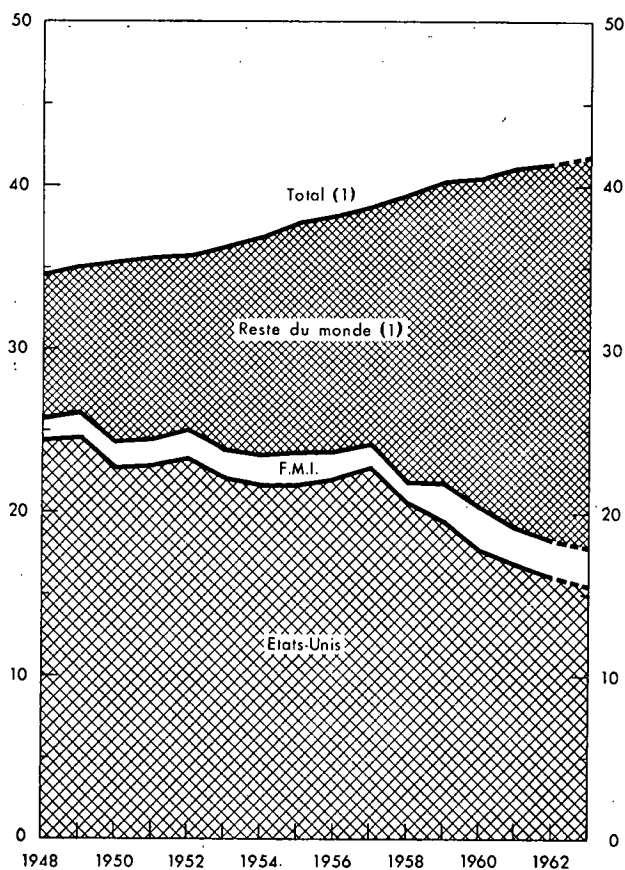

1 Excepté l'U.R.S.S., les autres pays de l'Europe orientale, la Chine continentale et la Corée du Nord.

Note : La dernière mise à jour date de septembre 1963. Les chiffres figurent au tableau C en annexe.

Après avoir réussi à corriger les surévaluations de leur monnaie par rapport au dollar des Etats-Unis, renoncé à la monnaie bon marché et accru leur production et leur productivité, les nations ont acquis presque sans arrêt des avoirs nets en or et en dollars des Etats-Unis. La redistribution de réserves est, par conséquent, un bienfait pour autant qu'elle reflète le succès des efforts déployés par l'Europe, où la

majeure partie de l'or a afflué, pour stabiliser ses monnaies et accroître sa puissance industrielle. C'était l'objectif de la politique économique et financière internationale d'après-guerre des Etats-Unis, objectif recherché depuis longtemps et dont le plan Marshall a été, en 1948, la première étape.

Les nations se constituent des réserves monétaires grâce aux surplus de leur balance des paiements, mais elles peuvent aussi les emprunter. A cet effet, trois possibilités d'emprunt s'offrent à l'heure actuelle : le Fonds Monétaire International et les arrangements pris dans le cadre de cet organisme; les accords « swap » conclus par la Federal Reserve Bank de New-York avec onze autres banques centrales et la Banque des Règlements Internationaux; les crédits spéciaux accordés dans des circonstances particulières, par exemple, les crédits de Bâle accordés à la Banque d'Angleterre en 1961 et en 1963.

Ces emprunts permettent d'éviter une perte d'or immédiate et visible. Aussi les réserves « déclarées » d'un pays peuvent-elles, à certains moments, différer des chiffres « réels ». Il semble que cette pratique rende l'interprétation des chiffres officiels relatifs aux mouvements et aux stocks d'or de plus en plus malaisée. Les marchés sont évidemment conscients de cette dilution des réserves.

Par ailleurs, le secret qui entoure les mouvements officiels d'or a été dévoilé un peu plus l'année dernière, lorsque, pour la première fois depuis 1939, les autorités britanniques ont publié la composition réelle de leurs réserves officielles d'or et de devises. Il est vrai que, pour l'ensemble de la période d'après-guerre, les statisticiens avertis pouvaient, d'après les chiffres publiés par le *Federal Reserve Bulletin*, se faire une idée approximative des avoirs en or de la Grande-Bretagne. Cependant, malgré un retard de deux à trois mois, la publication des chiffres officiels de la composition des réserves britanniques permet de mieux comprendre le problème complexe des mouvements internationaux de l'or.

### III. LA PREFERENCE POUR L'OR

La demande d'or des banques centrales et des gouvernements des principales nations commerçantes reflète leur préférence continue pour l'or comme principale forme de réserve monétaire. Certes, les réserves en devises des Etats-Unis — dollars des Etats-Unis et livres sterling — se constituent plus aisément et forment une part croissante des réserves monétaires, comme le montre le tableau IV. Toutefois, les réserves d'or atteignent encore quelque trois cinquièmes du total; avant la dernière guerre, elles représentaient près de 90 p.c. des réserves mondiales.



Tableau IV.

### Composition des réserves monétaires des banques centrales et des gouvernements <sup>1</sup>

Sources : *Bulletin for Industry* de la Trésorerie britannique, décembre 1963, pour les données de 1937; *International Financial Statistics* du Fonds Monétaire International pour celles des années 1959 et 1963.

	Décembre 1937		Décembre 1959		Septembre 1963	
	(milliards de dollars)	(pour cent)	(milliards de dollars)	(pour cent)	(milliards de dollars)	(pour cent)
Or .....	26,0	86	34,3	64	39,5	58
Situation de la tranche-or auprès du Fonds Monétaire International <sup>2</sup> .....	—	—	1,9	4	3,9	6
Avoirs en dollars des Etats-Unis .....	1,8	6	5,7	11	12,4	18
Avoirs en sterling .....	2,3	8	7,5	14	6,1	9
Autres .....	—	—	4,0	7	6,3	9
Total ...	30,1	100	53,4	100	68,2	100

<sup>1</sup> A l'exclusion des pays du Bloc soviétique et des avoires des organismes internationaux.

<sup>2</sup> Montants correspondant à la part des souscriptions en or des membres en contrepartie desquelles ils peuvent effectuer presque automatiquement des tirages, conformément à la politique du Fonds telle qu'elle a été appliquée durant la dernière décennie. Les souscriptions auprès du Fonds ont été faites en règle générale à concurrence de 25 p.c. en or et de 75 p.c. dans la monnaie de chaque membre. Elles sont appelées quotas, qui, à leur tour, déterminent les possibilités de tirages (emprunts) sur le Fonds.

L'évolution d'ensemble des réserves internationales et les facteurs qui la déterminent ne seront pas pris en considération ici <sup>(1)</sup>. Mais il importe de passer en revue, à l'aide du tableau V, la composition effective des réserves des principaux pays.

L'or représente la plus grande partie des réserves de la plupart des nations européennes. La part de l'or dans les réserves britanniques se chiffre à 92 p.c. en septembre 1963. Cette proportion est conforme à la tradition britannique qui veut qu'un pays servant de centre financier international détienne la majeure partie de ses réserves en or. Au cours des dix der-

nières années, la part de l'or dans les réserves britanniques n'a été nettement inférieure à 90 p.c. que pendant les périodes caractérisées par une accumulation temporaire et spéciale de monnaies étrangères, notamment lors de prêts du Fonds Monétaire International.

En France, où les entrées en dollars ont été très importantes pendant les dernières années, cette part se chiffrait à 70 p.c. en septembre 1963; mais dans le passé, cette proportion était beaucoup plus élevée. En Allemagne, ce pourcentage est inférieur à celui de la plupart des pays voisins, mais ses réserves d'or sont les plus importantes après celles des Etats-Unis. Dans la majorité des autres pays européens également, l'or constitue l'essentiel des réserves. Pour l'Afrique du Sud, ce rapport s'établit à près de 90 p.c., tandis qu'au Canada, il n'est que de 30 p.c.

(1) Cf. « Check-up on International Liquidity » et « International Liquidity - Whither Now? », *First National City Bank's Monthly Economic Letter*, octobre et novembre 1963. Cette revue est également publiée en français à Paris et en espagnol et portugais en Amérique latine.

Tableau V.

### Pourcentage de l'or dans les réserves totales d'or et de devises

(fin de période)

Source : *International Financial Statistics*.

	Décembre 1950	Décembre 1957	Décembre 1960	Décembre 1962	Septembre 1963
Suisse .....	93	90	94	93	93
Royaume-Uni .....	88	68	87	92	92
Afrique du Sud .....	41	15	13	82	88
Pays-Bas .....	57	74	83	91	85
Belgique .....	74	80	82	84	78
France .....	84	90	79	72	70
Italie .....	43	33	72	65	67
Portugal .....	39	61	70	59	63
Allemagne .....	0	50	44	57	55
Espagne .....	n.d.	95	30	43	53
Autriche .....	55	20	42	43	43
Canada .....	33	60	48	28	30
Suède .....	31	46	35	24	24
Japon .....	n.d.	4	14	16	15 <sup>1</sup>

<sup>1</sup> Au 30 juin 1963.

Note : Les pays sont groupés selon l'importance relative de l'avoire en or dans leurs réserves totales en septembre 1963.

et au Japon de 15 p.c. Dans la plupart des autres pays du monde, les réserves sont considérablement inférieures à celles des pays de l'Europe occidentale, et l'or y représente une proportion beaucoup plus faible.

Jusqu'en 1961, les Etats-Unis détenaient leurs réserves internationales uniquement en or. A l'heure actuelle, ils possèdent un faible montant de devises convertibles.

La préférence pour l'or n'est pas une question de législation. Aucune banque centrale n'est tenue de convertir ses billets et autres engagements à vue en or, soit sous forme de pièces, comme ce fut le cas avant 1914 dans la plupart des pays et avant 1933 aux Etats-Unis, soit en lingots, comme ce fut le cas vers le milieu des années 1920. Peu nombreuses sont les banques centrales qui, comme la Banque Nationale de Belgique, la Nederlandsche Bank, la Banque Nationale Suisse et la Federal Réserve, sont légalement tenues de couvrir un pourcentage minimum des billets et autres engagements à vue par de l'or, ou de l'or et des devises. Dans maints pays, y compris le Royaume-Uni, cette obligation a été abrogée ou suspendue généralement en période de crise nationale. Pour quelques banques centrales créées ou réorganisées après la deuxième guerre mondiale, telles que la Deutsche Bundesbank, elle n'existe pas.

La préférence des banques centrales pour l'or reflète essentiellement le souci de protéger leurs réserves contre les risques de dépréciation. Les lourdes pertes subies par les banques centrales à l'époque de la dévaluation de la livre sterling en septembre 1931, sont toujours présentes à l'esprit des gardiens des réserves monétaires de leur pays <sup>(1)</sup>. La préférence pour l'or reflète aussi la vérité indéniable que l'or ne se « crée » pas comme le papier-monnaie et que, pour cette raison, il lui est supérieur en tant que réserve de valeur durable. Il y a des époques et des circonstances où aucune autre monnaie n'est acceptable. Enfin, dans de nombreuses

régions du monde, les gens gardent un respect traditionnel pour l'or. Ayant vécu des périodes d'inflation au cours d'un demi-siècle, ils tiennent les yeux fixés sur l'état des réserves d'or officielles de la nation, comme un indice vital de la santé de ses finances intérieures.

On a proposé récemment que les nations établissent, de commun accord, des rapports plus uniformes entre l'or et les devises dans leurs réserves monétaires. Le Dr. Karl Blessing, Président de la Deutsche Bundesbank, a déclaré, lors de l'assemblée annuelle du Fonds Monétaire International en 1962, que les nations pourraient envisager « une attitude commune en ce qui concerne la composition des réserves monétaires ». Le Ministre des Finances français, M. Valéry Giscard d'Estaing, a noté, lors de la dernière assemblée du Fonds, que les différences entre les proportions de l'or dans les réserves monétaires des pays ne reflètent pas « une équitable répartition des charges de la coopération monétaire internationale ». Il a également demandé que, dans la nouvelle étude sur les liquidités internationales, une autre caractéristique essentielle des arrangements monétaires internationaux actuels retienne l'attention : alors que les pays qui ont des excédents détiennent d'importantes quantités de monnaies de réserve, il n'est pas certain qu'au cas où ils encourraient un déficit, les pays qui alimentent actuellement ces réserves soient disposés à « accumuler dans la même proportion les monnaies de leur nouveau débiteur. La réciprocité est donc pour le moins imparfaite ».

D'une manière plus précise, le Professeur S. Posthuma, membre du Comité de Direction de la Nederlandsche Bank, a suggéré, en 1962, un rapport de 60 p.c. en or et de 40 p.c. en monnaies clefs, qui comprendraient, outre le dollar et la livre sterling, les monnaies des pays du Marché Commun <sup>(1)</sup>. De tels avoirs réciproques seraient assortis de garanties de remboursement en cas de dévaluation.

Il y a quelques mois, M. Edward M. Bernstein, expert bien connu des affaires financières internationales, a proposé que les principales nations se mettent d'accord pour créer une « unité de réserve » équivalant à un dollar-or et représentant une proportion fixée en monnaie de chaque participant <sup>(2)</sup>.

(1) En France, un afflux important de fonds en provenance de l'étranger s'était produit pendant la période de stabilisation de fait du franc, qui s'est étendue du milieu de 1926 au milieu de 1928. La Banque de France avait acquis ainsi de grandes quantités de sterling garanties par le gouvernement français, et avait repris à ses propres risques ces avoirs en sterling après la stabilisation légale du franc en juin 1928. Pendant les trois années suivantes, elle avait converti une large part de ses avoirs sterling en or, mais s'était abstenue de le faire intégralement eu égard aux « difficultés monétaires d'autres pays », ainsi qu'elle l'avait souligné dans son Rapport annuel pour 1931. La Nederlandsche Bank et la Banque Nationale de Belgique avaient agi de même. Comme cette dernière l'avait expliqué dans son Rapport sur les opérations de l'année 1931, s'inspirant d'un « sentiment de solidarité monétaire internationale », elle avait évité une conversion prématurée de sterling en or. Les trois banques centrales ont, par conséquent, subi de lourdes pertes à la suite de la dévaluation de la livre en septembre 1931. Les pertes comptables ont été résorbées, mais l'incident n'a pas été oublié.

(1) Proposition faite au Comité monétaire de la Communauté Economique Européenne.

(2) « A Practical Program for International Monetary Reserves », *Quarterly Review*, Model, Roland & Co, 4<sup>e</sup> trimestre de 1963. D'une manière plus précise : « Une unité de réserve pourrait représenter environ 50 cents en monnaie des Etats-Unis et une proportion moins élevée en livres sterling, francs français, marks, liras, dollars canadiens, yens, florins, etc. La part de l'unité de réserve constituée par chaque monnaie serait fixée en fonction de son rôle actuel comme monnaie de réserve et de son importance dans le commerce et les investissements internationaux. Il faudrait tenir compte, dans une certaine mesure, des réserves totales d'un pays, mais non de leur composition actuelle ».

Les nations seraient libres de détenir leurs réserves en or, en devises ou en unités de réserve, mais les avoirs en or devraient être assortis d'un montant minimum d'unités de réserve. « L'objectif ultime à atteindre serait que chaque pays détienne des unités de réserve à concurrence d'au moins la moitié de ses réserves d'or ».

M. Nathan M. Becker a suggéré d'enregistrer auprès du Fonds Monétaire International tout l'or monétaire, qu'il soit détenu par des gouvernements, des banques centrales ou des institutions privées. Une « taxe » annuelle, de 0,25 p.c. par exemple, payable au Fonds, pourrait alors être prélevée sur ces avoirs en or, en vue de réduire la propension à détenir ou à acquérir de l'or <sup>(1)</sup>. M. Peter B. Kenen, professeur à l'Université de Columbia, est même allé jusqu'à proposer que « chacune des principales banques centrales s'engage à prendre des quantités prédéterminées de devises à la demande d'une autre banque centrale et à différer les conversions en or de trois, six ou neuf mois » <sup>(2)</sup>.

Il s'agit là d'idées suggestives, mais qui posent de multiples problèmes. Dans quelle mesure les Etats-Unis seraient-ils disposés à détenir d'autres devises, non pas pour des montants relativement modestes, comme à l'heure actuelle, mais pour des montants appréciables aux moments où d'autres nations rencontreraient des difficultés de balance des paiements ? Dans quelle mesure d'autres pays seraient-ils disposés à réduire la proportion de leurs réserves en or ? Les pays excédentaires hésiteront évidemment à accorder aux pays déficitaires des crédits automatiques dont le montant et la durée ne seraient pas déterminés. En examinant la question sous cet angle, M. Holtrop, Président de la Nederlandsche Bank, a déclaré, lors de la dernière assemblée annuelle du Fonds Monétaire International : « Tout avoir de change nouvellement créé et tout crédit monétaire virtuellement accordé représentent un tirage sur les ressources réelles d'autres pays et méritent, par conséquent, d'être administrés avec grand soin ».

Cependant, certaines étapes progressives vers la détention réciproque de devises entre principales nations commerçantes pourraient bien contenir des éléments permettant d'améliorer le fonctionnement de notre système monétaire international; ces possibilités sont préférables à des innovations institutionnelles, telles que la mise en commun et la création de réserves internationales par une banque centrale

supranationale. Ainsi, grâce à la détention réciproque de devises, les besoins de liquidités d'une économie mondiale en expansion seraient assurés d'une manière compatible avec la souveraineté de chaque nation; elle permettrait d'économiser les réserves d'or et préserverait, dans le cadre du système monétaire international, la discipline découlant des exigences de l'équilibre de la balance des paiements. Ces suggestions et d'autres encore ont notamment été faites par M. Robert V. Roosa, Sous-secrétaire au Trésor des Etats-Unis pour les questions monétaires <sup>(1)</sup>. Le principe de la détention réciproque de devises a été approuvé par la Federal Reserve <sup>(2)</sup>. Toutefois, dans la pensée américaine, de telles accumulations de devises dépendront en réalité du degré de la confiance et non pas d'une clause-or <sup>(3)</sup>.

Pour autant qu'on puisse le prévoir, il faudra utiliser des monnaies nationales comme réserves internationales de devises. Aucune monnaie n'est prédestinée à servir de devise clef. Elle ne peut servir qu'aussi longtemps qu'elle est recherchée et détenue volontairement. Des liquidités internationales supplémentaires ne peuvent être créées que si un pays dont l'économie est productive, souple et efficiente, est disposé à subir des déficits réguliers de sa balance des paiements, soit dans les transactions courantes, soit — ce qui est plus indiqué — par des prêts à long terme et des investissements à l'étranger. Mais la monnaie d'un tel pays ne sera demandée qu'aussi longtemps que le déficit de la balance des paiements ne s'aggravera ou ne persistera pas trop. Plus une monnaie s'acquiert aisément, moins elle sera demandée. Seule une monnaie forte et digne de confiance, librement utilisable dans le monde entier et universellement respectée, peut être une devise internationale.

Ce problème ne peut être résolu par la création d'unités de compte « Esperanto » par quelque institution internationale. Le monde a naturellement besoin de réserves internationales en cas de crises; mais il possède déjà un organisme — le Fonds Monétaire International — qui, tout en n'étant pas autorisé à créer de la monnaie, s'est montré un gardien compétent des réserves internationales en aidant les pays à résoudre leurs problèmes de balance des paiements. Il est peut être utile de revoir les statuts du Fonds Monétaire, de les adapter aux usages actuels, aux besoins prévisibles, et de réexaminer les quotas et les droits de vote.

(1) « Liquidity and the Dollar - A Proposal for Action », *The Banker*, décembre 1963.

(2) *Reserve-Asset Preferences of Central Banks and Stability of the Gold Exchange Standard*, International Finance Section, Princeton University, 1963.

(1) « Assuring the Free World's Liquidity », Federal Reserve Bank of Philadelphia, *Business Review Supplement*, septembre 1962, et « Reforming the International Monetary System », *Foreign Affairs*, octobre 1963.

(2) Board of Governors of the Federal Reserve System, *Annual Report*, 1962.

(3) Cf. « The Question of Gold Guarantees », *First National City Bank's Monthly Economic Letter*, octobre 1962.

## CONCLUSION

Que l'or soit disponible ou non en quantité suffisante, ce problème, s'il doit un jour trouver une solution, ne pourra être résolu qu'en préservant la valeur réelle des monnaies. Dans notre monde complexe et méfiant, c'est la seule manière de canaliser vers les réserves officielles une part substantielle de la production d'or nouveau et de renforcer la confiance dans les instruments de crédit en tant que substituts de l'or.

La production d'or, qui a augmenté, au cours de la dernière décennie, de près de 5 p.c. par an, continuera probablement à s'accroître pendant les prochaines années, quoique peut-être à un rythme plus lent que dans un passé récent. Les ventes de l'U.R.S.S. dépendront de ses ressources en or et de son désir de vendre du métal pour financer ses déficits de paiements vis-à-vis des nations occidentales. Au total, l'or nouvellement extrait et les ventes soviétiques pourraient bien représenter un accroissement annuel de quelque 1,5 milliard de dollars.

Les possibilités de drainer cet or vers les réserves officielles dépendront essentiellement de l'ampleur et de la persistance de la demande d'or des particuliers, qui reflète elle-même les craintes et la méfiance à l'égard des principales monnaies mondiales. Si la confiance dans les monnaies se maintenait et si les taux d'intérêt dépassaient leur niveau des années d'après-guerre, ce qui rendrait la thésaurisation d'or par les particuliers plus onéreuse, les réserves d'or officielles pourraient s'accroître chaque année jusqu'à concurrence de 1 milliard de dollars ou de 2,5 p.c., comparé à une moyenne annuelle de 1,4 p.c. pour l'ensemble des quinze dernières années. Avant 1914, alors que l'étalon-or était à son apogée et que la production et le niveau de vie augmentaient à un rythme inconnu jusqu'alors, les accroissements annuels du stock d'or monétaire dus à la production nouvelle étaient de l'ordre de 3 p.c.

En reconnaissant que l'or peut apporter une contribution substantielle aux liquidités internationales, on fait montre de réalisme pratique. Ni les Etats-Unis, ni l'Europe occidentale (et, pour cette

raison, l'U.R.S.S. également) ne songent à priver l'or de son rôle de réserve monétaire ultime.

On est toutefois peu tenté de faire marche arrière et de rétablir l'étalon-or. Dans le monde actuel, avec ses problèmes politiques et sociaux généralisés et les espoirs peut-être démesurés qu'il fonde sur la croissance économique, il est difficile d'imaginer un étalon-or qui puisse fonctionner sans être « dirigé ». Dans ce cas, il ne différerait guère, je crois, des arrangements monétaires internationaux actuels, sauf que le retour à l'étalon-or entraînerait probablement une gigantesque dévaluation de monnaies. Un relèvement du prix de l'or aux Etats-Unis n'est ni nécessaire ni utile.

Certes, les réserves doivent être suffisantes pour permettre les réajustements indispensables des balances des paiements entre pays, mais pas au point d'engendrer une inflation mondiale généralisée. Ce qu'il y a d'inquiétant dans les propositions qui visent à accroître le volume des réserves artificiellement créées, c'est qu'elles comportent le danger de rendre les inflations nationales confortables sur le plan international. Ce serait trop facile de noyer les déficits de balance des paiements de chaque pays dans la mer des liquidités internationales.

Parfois, la situation peut devenir pénible, notamment lorsque les nations s'abandonnent à l'inflation. Mais dans ce cas, certaines souffrances ne seront pas inutiles puisqu'elles rappelleront durement au pays la nécessité de mettre de l'ordre dans son économie et ses finances. Certes, les liquidités internationales doivent être « suffisantes », mais elles doivent également, dans certains cas, pouvoir s'épuiser, car c'est cette sanction ultime qui oblige un pays à limiter ses projets et sa politique intérieurs en ne perdant jamais de vue les influences extérieures qu'il subit, ni les répercussions de ses propres actes à l'étranger. A ce point de vue, l'or permet de renforcer la discipline intérieure, ce que toute société ordonnée exige.

Ces principes seront sans aucun doute approfondis au cours de l'examen auquel notre système monétaire international est actuellement soumis. Ils sont les conditions préalables du fonctionnement souple et efficient de *n'importe quel* étalon monétaire international.

Annexe — Tableau A.

### Production et utilisation de l'or

(millions de dollars)

Sources : *Federal Reserve Bulletin*, *International Financial Statistics* et *Rapports annuels* du Fonds Monétaire International et de la Banque des Règlements Internationaux.

	Production 1	Ventes russes (estimation)	Apports totaux (= utilisation totale)	Accroissement des réserves officielles d'or 1	Consommation industrielle et augmentation des avoirs des particuliers 2
1948 .....	785	—	785	380	405
1949 .....	818	—	818	480	338
1950 .....	846	—	846	335	511
1951 .....	826	—	826	225	601
1952 .....	850	—	850	230	620
1953 .....	848	75	923	455	468
1954 .....	897	75	972	670	302
1955 .....	940	75	1.015	665	350
1956 .....	980	150	1.130	490	640
1957 .....	1.019	260	1.279	690	589
1958 .....	1.051	220	1.271	680	591
1959 .....	1.127	250	1.377	750	627
1960 .....	1.178	200	1.378	310	1.068
1961 .....	1.215	275	1.490	600	890
1962 .....	1.298	200	1.498	330	1.168
1963 <sup>3</sup> .....	1.360	400	1.760	750	1.010
Total ...	16.038	2.180	18.218	8.040	10.178

<sup>1</sup> A l'exclusion de l'U.R.S.S., des autres pays d'Europe orientale, de la Chine continentale et de la Corée du Nord.

<sup>2</sup> Chiffres résiduels.

<sup>3</sup> Estimations provisoires.

## Variations des réserves d'or officielles des pays autres que les Etats-Unis, janvier 1958-septembre 1963

(millions de dollars)

Sources : *Federal Reserve Bulletin* et *International Financial Statistics*.

	Variations résultant d'opérations avec les											
	Etats-Unis	Autres pays	Etats-Unis	Autres pays	Etats-Unis	Autres pays	Etats-Unis	Autres pays	Etats-Unis	Autres pays	Etats-Unis	Autres pays
	1958		1959		1960		1961		1962		1963 (janvier-septembre)	
<i>Principaux pays industriels, à l'exclusion des Etats-Unis :</i>												
Royaume-Uni .....	900	352	350	- 643	550	- 263	306	- 840	387	- 73	- 199	124
Allemagne .....	0	98	0	- 2	34	300	23	670	0	15	0	82
France .....	0	169	266	274	173	178	0	480	456	10	416	28
Suisse .....	215	4	- 20	29	324	- 73	125	250	- 102	209	0	- 166
Italie .....	349	285	0	663	0	454	- 100	122	0	18	0	48
Pays-Bas .....	261	45	30	52	249	70	25	105	0	0	0	0
Belgique .....	329	26	39	- 175	141	- 105	144	- 66	63	54	0	2
Suède .....	0	- 15	0	- 13	0	- 21	0	10	0	1	0	1
Canada .....	0	- 22	0	- 118	0	- 75	0	61	- 190	- 48	0	67
Japon .....	30	1	157	33	15	- 12	0	40	0	2	0	0 <sup>1</sup>
Total ...	2.084	943	822	100	1.486	453	523	832	614	188	217	186
<i>Autres pays développés :</i>												
Espagne .....	- 32	- 10	0	10	114	- 4	156	- 17	146	- 17	130	- 2
Autriche .....	84	7	83	15	1	0	0	10	143	8	50	0
Portugal .....	20	12	10	45	0	4	0	- 109	0	28	0	26
Autres pays européens <sup>2</sup> .....	199	- 263	70	- 174	132	37	76	80	12	- 172	- 5	50
Australie .....	0	36	0	- 8	0	- 7	0	15	0	28	0	12
Nouvelle-Zélande .....	0	0	0	1	0	1	0	- 34	0	0	0	0
Afrique du Sud .....	0	- 6	0	27	0	- 60	0	120	0	201	0	144
Total ...	271	- 224	163	- 84	247	- 29	232	65	301	76	175	230
<i>Ensemble des pays développés, à l'excl. des Etats-Unis .</i>	2.355	719	985	16	1.733	424	755	897	915	264	392	416
<i>Pays sous-développés .....</i>	- 61	- 210	13	- 264	236	- 412	215	- 48	- 82	5	- 16	- 23
<i>Ensemble des pays <sup>3</sup>, à l'exclusion des Etats-Unis .....</i>	2.294	509	998	- 248	1.969	12	970	849	833	269	376	393
<i>Fonds Monétaire International .....</i>	0	152	44	1.031	- 300	332	- 150	- 212	0	118	0	109
Total général <sup>3</sup> ...	2.294	661	1.041	783	1.669	344	820	637	833	387	376	502

<sup>1</sup> Au 30 juin 1963.<sup>2</sup> Finlande, Grèce, Irlande, Norvège, Turquie, Banque des Règlements Internationaux.<sup>3</sup> A l'exclusion de l'U.R.S.S., des autres pays d'Europe orientale, de la Chine continentale et de la Corée du Nord.

**Réserves d'or officielles**  
(milliards de dollars)

Fin de période	Etats-Unis	Fonds Monétaire International	Reste du monde <sup>1</sup>	Réserves totales <sup>1</sup>
1947 .....	22,9	1,4	9,8	34,1
1948 .....	24,4	1,4	8,7	34,5
1949 .....	24,6	1,5	8,9	35,0
1950 .....	22,8	1,5	11,0	35,3
1951 .....	22,9	1,5	11,2	35,6
1952 .....	23,3	1,7	10,8	35,8
1953 .....	22,1	1,7	12,5	36,3
1954 .....	21,8	1,7	13,4	36,9
1955 .....	21,8	1,8	14,1	37,6
1956 .....	22,1	1,7	14,3	38,1
1957 .....	22,9	1,2	14,7	38,8
1958 .....	20,6	1,3	17,5	39,4
1959 .....	19,5	2,4	18,3	40,2
1960 .....	17,8	2,4	20,3	40,5
1961 .....	16,9	2,1	22,1	41,1
1962 .....	16,1	2,2	23,1	41,4
1963 .....	15,6	2,3	24,0	41,9

<sup>1</sup> A l'exclusion de l'U.R.S.S., des autres pays d'Europe orientale, de la Chine continentale, de la Corée du Nord.  
Note : La dernière mise à jour date de septembre 1963.

\*  
\*\*

**S U M M A R Y**

**GOLD AND INTERNATIONAL LIQUIDITY**

This article surveys gold supplies and uses in the world, reviews gold flows among central banks and governments and reappraises the place of gold in the international monetary system as it functions today.

**I**

World gold supplies in 1963 — with world gold output at \$ 1,360 million and estimated Russian sales in the West at some \$ 400 million — reached an all-time record (Table I). The current phase of expansion in world gold production has begun ten years ago, with South Africa almost entirely responsible for the rise; output there is expected to continue to increase still further in the next few years, though probably at a slower rate.

From a comparison of new gold supplies with year-to-year increases in official monetary stocks (Chart 1 and Table A in the Appendix), there appears to have been four waves of greatly enlarged private gold absorption over the past fifteen years : 1951, 1956, 1960 and 1962. For 1963 as a whole, private gold absorption amounted to about \$ 1 billion — perhaps \$ 100-200 million less than in the preceding year. Somewhat less than three fifths of new gold supplies, therefore, moved into private uses and holdings; in 1962, almost four fifths were thus absorbed.

As the world has learned the hard way, monetary stability and confidence in currencies must be maintained if gold is to flow into official reserves to buttress international liquidity.

**II**

Over the past fifteen years, much less has thus been left from current gold supplies for additions to official stocks than has been absorbed privately. During this entire period, official gold stocks have increased by 1.4 per cent annually out of new output and Russian sales.

All additions to monetary gold stocks from new output and Russian sales have — on a net basis — accrued to central banks and governments outside the United States. For most of the period, the United States has had a balance-of-payments deficit with the rest of the world, which has become particularly large and stubborn in the past six years. As a result, other nations as a whole have been supplied with dollars far in excess of their needs and have used them to purchase gold from the United States. Table II traces the magnitude and origin of changes in official gold stocks of nations other than the United States from 1958 through September 1963; year-to-year changes are set forth in Table B in the Appendix.

All gold from new gold output and U.S. stocks has been acquired by the economically-developed nations, mostly those from Europe and the International Monetary Fund; among the developed nations themselves, the bulk of gold has gone into the stocks of the principal industrial nations of Continental Europe.

International gold flows since the War have also been clearly affected by transactions with the International Monetary Fund (Table III). Large sums have moved from the United States to the IMF, but a substantial part of the Fund's gold has gone back to the U.S. Treasury.

In 1963, the U.S. Treasury gold stock underwent the smallest decline since 1950. At the end of the year, it amounted to a healthy but not excessive 37 per cent of the world's monetary gold stocks — the same ratio as in 1928; in 1913, the United States held 27 per cent of the world's monetary gold (Chart 2 and Table C in the Appendix).

### III

The demand for gold by central banks and governments of the main trading nations reflects their continued preference for gold as the principal form of monetary reserves. Despite the rise in official reserves in the form of U.S. dollars and pound sterling, gold stocks still represent some three fifths of the total (Table IV).

Most European nations keep the bulk of their reserves in gold (Table V). The preference for gold is not a matter of legislation but reflects, basically, the desire to protect reserves against the hazards of depreciation. People, having lived through inflations of the past half century, keep a weather eye on the state of the nation's official gold reserves as a vital indicator of the health of its domestic finances.

Proposals have of late been put forward that nations should have more uniform, mutually-agreed ratios between the gold and foreign exchange components of monetary reserves. These are provocative ideas but they raise a veritable hornets' nest of questions. In particular, it is not clear how far the United States might be prepared to go in holding other nations' currencies — not in relatively small amounts as today, but in sizable amounts at times when other nations experience difficulties in their international payments. Nor is it clear how far other nations might be ready to move toward holding smaller proportions of reserves in gold.

As far ahead as one can see, there will be need for national currencies usable as international reserve currencies. No currency can, of course, serve as reserve currency by divine right. It can only serve so long as it is sought and retained voluntarily. Additional international liquidity can be provided only if a country with a productive, flexible and efficient economy is willing to incur regular balance-of-payments deficits either on current account or (as is more fitting) through long-term loans and investments abroad. But the currency of such a country will be in demand only so long as its balance-of-payments deficit does not become too large or persistent. The more easily available a currency, the less it will be in demand. Only a strong and reliable currency, freely usable throughout the world and commanding universal respect, can be an international currency.

The problem cannot be resolved by creating Esperanto units of account by some international body. The world needs, of course, international reserves for emergencies; but it already has a going institution — the International Monetary Fund — that, although lacking formal power to create money, has proved a responsible custodian of international reserves to help nations overcome balance-of-payments hurdles. It may be useful to overhaul the statutes of the IMF, to align them with present practices and visible future needs, and also to revise quotas and voting rights.

### CONCLUSION

Whether or not there is enough gold is a problem that, if it is ever to be mastered, will have to be resolved by protecting real values of currencies. In our complex and

suspicious world, this is the only way to get into official stocks a substantial portion of new gold output and enhance respect for credit instruments as substitutes for gold.

Production of gold, which has been rising over the past decade by close to 5 per cent a year, is expected to continue to increase for the next few years though, possibly, at a slower rate than in the recent past. Sales by Russia will depend on its gold availabilities and its readiness to sell the metal to meet payments deficits with Western nations. Altogether, newly mined gold and Russian sales may well total year after year upwards of \$ 1.5 billion.

The prospects for this gold finding its way into official reserves will basically depend on how large and sustained will be the private demand for gold, itself a sign of fears and suspicions about the world's major currencies. With firm confidence in currencies — and in an environment where interest rates may well be higher than in earlier postwar years, which would make private gold hoarding more costly — official gold stocks could increase each year by as much as \$ 1 billion, or 2 ½ per cent, compared with an annual average of 1.4 per cent over the preceding fifteen years. Before 1914, during the heyday of the gold standard and at a time when production and living standards were increasing at a rate beyond anything known up to then, the annual additions to monetary gold stocks out of new output were of the order of 3 per cent.

To recognize that gold can provide a substantial increment to international liquidity is, therefore, an act of practical realism. Neither the United States nor Western Europe (and, for that matter, Russia too) have any thought of removing gold from its place as the ultimate monetary reserve.

There is, however, little sentiment to turn the clock back and restore the gold standard. In the world as it is today, with its pervasive political and social problems and, perhaps, unreasonably high expectations of economic growth, it is hard to visualize any gold standard at work without being « managed »; and if « managed », it would not, I think, differ very much from the international monetary arrangements we have today, except that a return to the gold standard would, in all likelihood, involve a gigantic devaluation of currencies. There is neither need for, nor a constructive purpose to be served by, raising the U.S. price of gold.

There must, of course, be enough reserves to provide time for needed readjustments in balances of payments among nations, but not so much as to breed worldwide inflation. What is disquieting about proposals for increasing supplies of man-made reserves is the implicit danger of making domestic inflations comfortable internationally. It would be all too easy to sink the balance-of-payments deficits of nations into the sea of international liquidity.

At times, the shoe may pinch, particularly if nations indulge in inflation. But in that event something ought to pinch to communicate a sense of harsh reality to the need for a nation to keep its economic and financial house in order. Surely, international liquidity must be « adequate »; but it must also be allowed to run out, for it is this ultimate sanction that makes it necessary for any country to frame its domestic plans and policies with continuing regard to the external influences to which it is subject, as well as to the external repercussions of its own acts. In this sense, gold helps reinforce domestic discipline — something we must have if we want orderly society.

Fundamentals like these will, no doubt, be fully explored in the re-examination of our international monetary system now under way. They are the necessary prerequisites for a smooth and efficient functioning of any international monetary standard.



**PREAMBULE DU RAPPORT PRESENTE**  
**PAR LE GOUVERNEUR DE LA BANQUE NATIONALE DE BELGIQUE**  
**A L'ASSEMBLEE GENERALE DES ACTIONNAIRES**

En 1963, la haute conjoncture, en Belgique, s'est prolongée en s'accroissant. Comme dans tous les pays de la Communauté Economique Européenne, des tensions caractéristiques d'un état de plein emploi persistant sont apparues.

La production industrielle dans son ensemble, bien qu'elle ait d'abord été ralentie par la rigueur de l'hiver, a augmenté de 5,5 p.c. environ. Les charbonnages, l'industrie de la construction, la majorité des industries textiles et, plus généralement, les industries productrices de biens de consommation ont bénéficié d'une demande soutenue, au point que les capacités ont été complètement utilisées ou auraient pu l'être, n'avait été, dans beaucoup de cas, l'insuffisance de la main-d'œuvre disponible. Par contre, l'activité et les prix de vente de la sidérurgie ont été défavorablement influencés par le déséquilibre du marché mondial de l'acier; les secteurs des industries métalliques qui produisent des biens d'équipement ont ressenti l'inflexion des dépenses d'investissements des entreprises, observée dans certains pays européens; les verreries et les fabriques de tapis ont subi les effets des mesures de protection américaines.

L'élévation du niveau de vie et la libération progressive des marchés agricoles dans la Communauté ont amélioré les conditions de vente des produits de l'élevage.

Les prix de gros des produits agricoles d'origine animale ont d'ailleurs accusé une hausse de l'ordre de 16 p.c., alors que les prix des produits agricoles d'origine végétale, au travers de fluctuations saisonnières, restaient plus stables. Au total, l'indice des prix de gros des produits agricoles a accusé un relèvement, d'environ 7 p.c., beaucoup plus large que celui des prix de gros des produits industriels. Cependant, la hausse de ceux-ci, soit 3 p.c., est importante pour une période d'un an. Mais elle fait suite à un fléchissement depuis 1960, de sorte que l'évolution des prix industriels belges, depuis 1958, se compare encore favorablement à celle qui a été observée dans les principaux pays européens, sinon aux Etats-Unis.

Les hausses de salaires ont été de l'ordre de 8 p.c. de septembre 1962 à septembre 1963; de nouvelles augmentations ont été appliquées à la fin de l'année.

L'accroissement des prix de détail, plus rapide au cours du second semestre, a atteint 4,2 p.c. pour toute l'année.

L'expansion de l'activité et des revenus a déterminé une augmentation des importations de 12 p.c. environ pour les onze premiers mois; celle des exportations a été un peu moins forte; le déficit de la balance commerciale s'est élevé à 11,1 milliards, contre 7,6 milliards pour la même période de 1962. Les échanges se sont accrus en volume, les prix moyens étant plutôt en léger recul. Ce sont surtout les relations avec les pays de la Communauté et avec le Royaume-Uni qui se sont développées; le surplus sur les premiers s'est nettement accru, le déficit envers le second s'est réduit; le déficit avec les autres régions s'est aggravé.

L'évolution de la balance commerciale a entraîné une détérioration du solde des paiements pour toutes les opérations sur marchandises des neuf premiers mois de 1963, par rapport à celui de la période correspondante de 1962. Compte tenu des autres rubriques, la balance des transactions courantes des neuf premiers mois a laissé un solde négatif de 2 milliards, alors qu'elle était en surplus à concurrence de 4,3 milliards pour les mois correspondants de 1962.

Pour les mêmes périodes, les mouvements des capitaux privés autres que les capitaux à court terme recensés, ont laissé un boni de 0,4 milliard, contre 2,8 milliards. Mais les opérations en capital du secteur public, qui s'étaient soldées, pour ces périodes, par un déficit en 1962 par suite de remboursements de dettes à l'étranger, ont laissé un surplus en 1963, résultant d'une augmentation de l'endettement extérieur. Au total, les avoirs nets de la Banque ont augmenté, mais les engagements extérieurs nets des banques se sont aussi accrus, en particulier parce que celles-ci se sont procuré des fonds à l'étranger pour accorder des crédits à l'Etat.

Le développement des transactions et, dans certains secteurs, une faculté diminuée d'autofinancement ont amené les entreprises à recourir largement au crédit. Les crédits des organismes monétaires, c'est-à-dire essentiellement les banques, aux entreprises et particuliers ont accusé un accroissement très sensible : alors qu'il avait été de 13,3 p.c. entre septembre 1961 et septembre 1962, il a atteint 21 p.c. pour les douze mois suivants.

Le financement des besoins de l'Etat a été aussi un facteur d'expansion des liquidités. Le redressement des finances publiques avait permis en 1961 et 1962 une diminution sensible du déficit de trésorerie, mais, en 1963, celui-ci a de nouveau augmenté et a atteint 29,5 milliards pour les onze premiers mois. Les besoins nets de financement de l'Etat, mesurés par l'accroissement de la dette directe et indirecte, qui s'étaient élevés à 16,2 milliards pour les onze premiers mois de 1962, sont passés à 20,9 milliards pour la période correspondante de 1963; en même temps, les facultés d'emprunt de l'Etat sur le marché intérieur se sont considérablement resserrées : les ressources que celui-ci a apportées à l'Etat sont tombées, pour les périodes susdites, de 24,6 milliards à 8,4 milliards; dès lors, le Trésor a dû recourir aux marchés extérieurs.

Le marché intérieur des capitaux a été caractérisé par les conditions de la haute conjoncture, par une nette réticence du public à l'égard des placements soumis aux précomptes fiscaux, et par une préférence pour certains autres actifs, notamment pour la monnaie.

Au cours des onze premiers mois de 1963, le stock moyen de billets a crû de 9,9 p.c., contre 5,4 p.c. pour la période correspondante de 1962, et le stock monétaire total moyen — billets et dépôts à vue — de 10,3 p.c., contre 7 p.c.

Cette progression, qui s'est située essentiellement au cours du premier semestre de 1963, est supérieure à l'accroissement du Produit National Brut. Elle a cependant été partiellement compensée par un fléchissement du coefficient de rotation des dépôts bancaires et des avoirs en comptes de chèques postaux; ce ralentissement témoigne d'une certaine tendance à thésauriser des encaisses inactives. Au surplus, la masse totale des avoirs monétaires et quasi monétaires s'est accrue, en moyenne, de 10,1 p.c. pour les neuf premiers mois de 1963, soit guère plus que l'augmentation de 9,6 p.c. en 1962. Enfin, il convient de souligner que, malgré son ampleur en 1963, l'expansion des encaisses monétaires est cependant restée inférieure, en Belgique, pour les trois dernières années, à celle qui s'est produite dans chacun des autres pays de la Communauté.

L'ensemble des dépôts d'épargne a progressé plus rapidement qu'en 1962; par contre, les émissions, dans le public, d'obligations et bons de caisse, en particulier les émissions dites « au robinet » des organismes publics de crédit, ont connu une progression nettement ralentie.

L'accroissement conjoncturel du recours des entreprises au crédit, d'une part, le recours répété du Trésor aux marchés, d'autre part, et, enfin, une certaine préférence du public pour la liquidité, ont déterminé un mouvement de hausse des taux d'intérêt des placements. Le relèvement — qui s'est amorcé au départ, heureusement, de taux qui avaient été abaissés au maximum en 1962 — a atteint toutes les catégories d'actifs financiers.

Le mouvement s'est également produit sur le marché monétaire, aussi bien sur le marché de l'argent au jour le jour que sur les marchés, plus significatifs, des effets de commerce ainsi que des effets publics à court terme.

La hausse, au cours de l'année, des taux des effets négociés sur le marché monétaire reflète l'application délibérée d'une politique.

Les événements des années 1960-1961 — la sécession du Congo, puis les troubles sociaux au cours de l'hiver et la crise gouvernementale subséquente — avaient justifié des mesures destinées à sauvegarder l'équilibre extérieur, en particulier des relèvements de taux. Ensuite, le repli avait pu être organisé, en raison de l'évolution satisfaisante de la balance des paiements, de l'amélioration nette de la situation financière de l'Etat et de la stabilité des prix. L'abaissement du coût du crédit était de nature à contribuer à l'effort d'accélération du rythme de croissance, objectif de la politique gouvernementale. La dernière diminution de 0,25 p.c. du taux d'escompte avait été décidée le 6 décembre 1962 : la Banque entendait ainsi abaisser autant que possible le niveau des taux à partir duquel devait se produire nécessairement la réaction de hausse que les dispositions de la réforme fiscale ne pouvaient manquer de provoquer.

Dans le courant de 1963, cette réaction s'est effectivement produite. Au surplus, des facteurs d'ordre conjoncturel sont apparus. L'éventualité d'un repli de la conjoncture, qui n'était pas exclue jusqu'à la fin du premier trimestre, ne se précisait pas; au contraire, au début du deuxième trimestre, des tensions intérieures se manifestaient. Les réactions des marchés financiers intérieurs obligeaient le Trésor d'avoir recours aux marchés étrangers pour financer son découvert; les cessions de devises à la Banque qui en résultaient, donnaient lieu à une expansion monétaire. Celle-ci, bien que compensée partiellement par une diminution de la

vitesse de rotation, risquait de devenir un facteur de déséquilibre, d'autant plus qu'elle était renforcée par l'accroissement rapide des crédits consentis par les banques aux entreprises.

En conséquence, le 18 juillet, la Banque a relevé de 0,50 p.c. tout le barème de ses taux, portant de 3,5 p.c. à 4 p.c. le taux des traites acceptées domiciliées en banque. Elle a, en outre, invité les banques à veiller, dans l'octroi de leurs crédits, à financer surtout les activités contribuant au développement de l'offre des produits, et à éviter d'aggraver l'expansion des dépenses de consommation. Cet avis formait le pendant de la recommandation que le Ministre des Finances et l'Office Central de la Petite Epargne avaient adressée, en mars, l'un aux organismes publics de crédit, l'autre aux caisses d'épargne privées, de modérer leurs prêts à la construction d'habitations.

Ces mises en garde n'ont pas été suivies d'effets suffisants.

Aussi la Banque a-t-elle procédé le 31 octobre à un nouveau relèvement de ses taux, cette fois de façon différenciée. Limitée à 0,25 p.c. pour le taux des traites acceptées domiciliées en banque, porté de la sorte à 4,25 p.c., la majoration a été de 0,75 p.c. pour le taux d'escompte des promesses et celui des avances; ces deux taux, élevés ainsi à 6,25 p.c., servent le plus souvent de référence aux banques pour la fixation des conditions de leurs crédits de caisse.

Au renchérissement du coût du crédit bancaire a correspondu un relèvement des taux des prêts des institutions publiques.

L'adoption de cette politique restrictive a donc interrompu l'action poursuivie depuis 1961. La croissance de longue durée eût été compromise si les tensions conjoncturelles, nées surtout de l'apparition de déséquilibres dans les pays voisins, avaient été aggravées par une expansion excessive du crédit. L'objectif de croissance équilibrée demeure fondamental. Dès que les risques de la situation présente auront été écartés, les dispositions de portée restrictive seront atténuées ou rapportées.

On constate cependant que les prévisions contenues dans le Budget économique pour 1964 envisagent la continuation de la haute conjoncture. Les tensions qui la caractérisent pourraient donc se prolonger, voire s'accroître. L'expansion attendue du Produit National Brut serait du même ordre de grandeur qu'en 1963; les investissements nets des entreprises et ceux de l'ensemble des pouvoirs publics augmenteraient encore. Or, en 1963, la couverture en ressources financières des besoins des entreprises et de l'Etat s'est opérée difficilement. A cet égard, les prévisions contenues dans le Budget

économique et dans le Budget des recettes et des dépenses de l'Etat ne laissent pas entrevoir de modifications essentielles susceptibles d'atténuer les difficultés que rencontre le financement.

En ce qui concerne plus particulièrement l'Etat, le budget présenté au Parlement fournit des indications sur l'ampleur du découvert à couvrir par l'emprunt. Le budget ordinaire est présenté en équilibre à 148,7 milliards. Compte tenu de l'étalement sur 1965 de l'exécution du programme d'engagements, le découvert du budget extraordinaire à financer par l'emprunt est évalué à 18,9 milliards. S'y ajouteront les décaissements du Fonds des Routes et les dépenses résultant des fonds de tiers et des charges relatives à la garantie de la dette congolaise.

Le découvert total pourrait donc être de l'ordre de 28 milliards. Ce chiffre ne tient toutefois pas compte de deux emprunts, au total 13 milliards, émis dans le public, qui viennent à échéance en 1964. Compte tenu des amortissements et remboursements, le découvert net serait de 16,5 milliards.

A supposer même qu'aucune majoration de dépenses en cours d'exercice n'ait lieu et que le produit des amortissements et des remboursements soit entièrement remplacé en fonds émis par l'Etat, une demande importante des pouvoirs publics se présentera donc sur les marchés des capitaux en compétition avec celle des entreprises.

La déthésaurisation des encaisses actuellement inactives aiderait certainement à la solution du problème en augmentant l'offre des capitaux. Si le Trésor pouvait, à la faveur de ce reflux, non seulement financer le découvert budgétaire, mais aussi et surtout réduire ses engagements vis-à-vis de l'étranger, il contribuerait d'une façon décisive à la normalisation des conditions présentes.

A défaut d'une telle normalisation, l'adaptation de l'offre et de la demande sur le marché des capitaux et l'équilibre de celui-ci dans le cadre d'une politique monétaire de stabilité, ne pourront être réalisés que par une politique de crédit restrictive.

Sans doute, les incidences économiques d'une telle politique ne peuvent pas toujours être mesurées avec exactitude, en particulier à certains stades de la conjoncture.

Mais, par ailleurs, il est certain que dans une situation d'emploi complet de la population active, le progrès du Produit National, prévu par le Budget économique, ne pourra être obtenu que par l'amélioration de la productivité de l'économie, et que cette amélioration ne peut résulter que d'un ensemble de processus dont l'évolution ne serait pas hâtée par une expansion monétaire qui anticiperait de nouveau sur l'accroissement du revenu réel. La hausse des prix qu'une telle expansion pourrait pro-

voquer, risquerait de déclencher l'utilisation, sur les marchés de produits, des moyens de paiement déjà mis à la disposition de l'économie en 1963, et dont une partie paraît, jusqu'à présent, être demeurée inactive.

Sans doute, le problème ainsi posé est principalement du ressort des pouvoirs politiques, par les options fondamentales qu'il comporte. Il n'appar-

tient pas à la Banque de fixer les priorités. Mais, quelles que soient celles-ci, il faut éviter que le pays ne soit entraîné dans une hausse cumulative des coûts et des prix. Les équilibres globaux qui sont à la base de la stabilité monétaire, doivent être sauvegardés. A cet effet, la Banque, en ce qui la concerne, dans les limites de sa compétence en matière de crédit, prendra les mesures nécessaires.



# BIBLIOGRAPHIE RELATIVE AUX PROBLEMES ECONOMIQUES ET FINANCIERS INTERESSANT LA BELGIQUE

Le lecteur trouvera ci-dessous une bibliographie qui fait suite à celle qui a été publiée dans notre *Bulletin* de décembre 1963. Il y a lieu de remarquer que cette bibliographie ne reprend pas les rapports des différentes institutions ni les sources statistiques.

## 1. MONNAIE ET CREDIT

HENCKS J.-P., La lettre de change et le billet à ordre au Grand-Duché de Luxembourg. (*Imprimerie Saint-Paul, Luxembourg, 1963, 163 p.*)

Het verslag Lorain en het verslag De Voghel. (*Tijd, Anvers, XXXVIII, n° 35, 29 novembre 1963, pp. 9-13.*)

Inflation ? (*Tijd, Anvers, XXXVIII, n° 37, 13 décembre 1963, pp. 1-5.*)

JUSSIANT J., Les travaux de la Commission De Voghel et le Rapport Radcliffe. (*Conférences du Centre d'Etudes bancaires, Bruxelles, Cahier n° 95, novembre 1963, 26 p.*)

Le Ducroire en Belgique. (*Bulletin économique de la Banque de la Société Générale de Belgique, Bruxelles, II, n° 22, décembre 1963, pp. 6-10.*)

Le financement des investissements. « Rapport Lorain » et « Commission De Voghel ». (*Bulletin économique de la Banque de la Société Générale de Belgique, Bruxelles, II, n° 22, décembre 1963, pp. 1-6.*)

## 4. FINANCES PUBLIQUES

Amortissement dégressif. (*Bulletin hebdomadaire de Fabrimétal, Bruxelles, n° 910, 14 décembre 1963, pp. 885-888.*)

FRANK M., Aménagement familial de l'impôt et allocations familiales. (*Bulletin de Documentation du Ministère des Finances, Bruxelles, n° 9, septembre 1963, pp. 5-32.*)

MELKIN H., Pour y voir plus clair dans le budget des travaux publics. (*Revue du Conseil Economique Wallon, Liège, n° 64, septembre-octobre 1963, pp. 24-32.*)

SIBILLE P., Les dispositions transitoires, particulières et d'exécution de la loi de réforme fiscale. (*Etudes économiques, Mons, nos 120-121, octobre 1963, pp. 255-272.*)

## 5. REVENU NATIONAL — EPARGNE — INVESTISSEMENTS — CONSOMMATION

Les résultats des entreprises belges. (*Bulletin hebdomadaire de la Kredietbank, Bruxelles, XVIII, n° 48, 14 décembre 1963, pp. 421-425.*)

VEREECKEN M., Het gezinsbudgetonderzoek 1961 van het N.I.S. (*De Gids op maatschappelijk gebied, Bruxelles, LIV, n° 11, novembre 1963, pp. 993-1000.*)

## 6. DEMOGRAPHIE

GODERIS W., De heropleving van de Belgische nataliteit. (*E.R.V.-Mededelingen, Bruxelles, X, n° 3, 1963, pp. 19-26.*)

## 7. PRIX ET SALAIRES

LAEVAERT W., De stijging der kleinhandelsprijzen in België. (*De Gids op maatschappelijk gebied, Bruxelles, LIV, n° 11, novembre 1963, pp. 1001-1003.*)

Le coût horaire du travail ouvrier en Europe occidentale. (*Industrie, Bruxelles, XVII, n° 12, décembre 1963, pp. 854-864.*)

## 8. EMPLOI ET CHOMAGE

BODART L., Disponibilités de main-d'œuvre, potentiel humain et population intellectuelle active du Hainaut. (*Revue du Conseil Economique Wallon, Liège, n° 64, septembre-octobre 1963, pp. 33-41.*)

BRULARD Th., HENAUX J. & PIERRET R., Problèmes de déplacement de la main-d'œuvre dans la province de Luxembourg. (*Annales de Sciences économiques appliquées, Louvain, XXI, n° 5, décembre 1963, pp. 523-580.*)

MARTIN V., Les centres spéciaux d'observation et de sélection professionnelle. (*Revue du Travail, Bruxelles, LXIV, n° 10, octobre 1963, pp. 901-917.*)

## 10. SITUATION ECONOMIQUE — POLITIQUE ECONOMIQUE

Déclaration du Ministre des Affaires économiques et de l'Energie, relative à l'évolution économique actuelle en Belgique. (*Bulletin de la Fédération des Industries Belges, Bruxelles, XIX, n° 1, 1 janvier 1964, pp. XI-XVIII.*)

DEJEAN C., Bien-être, planification et politique des revenus. (*Socialisme, Bruxelles, X, n° 60, novembre 1963, pp. 675-683.*)

FRANTZEN P., Economische programmatie en planning. (*Socialistische Standpunten, Bruxelles, X, nos 5-6, 1963, pp. 423-429.*)

MICHEL V., Problèmes économiques et sociaux de la Wallonie. (*Les Dossiers de l'Action sociale catholique, Bruxelles, XL, n° 10, 15 décembre 1963, pp. 889-912.*)

SPINOY A., Ce que les pouvoirs publics attendent du monde patronal pour l'exécution du premier programme d'expansion économique. (*Bulletin social des Industriels, Bruxelles, XXXV, n° 302, décembre 1963, pp. 443-447.*)

**11. INDUSTRIE — AGRICULTURE — PECHE**

DE STAERCKE J., La structure de la distribution de l'électricité en Belgique. (*Reflets et Perspectives de la Vie économique, Bruxelles, II, n° 6, novembre 1963, pp. 431-439.*)

MICHIELS M., Overwegingen bij de toestand van de Belgische steenkoolnijverheid. (*Socialistische Standpunten, Bruxelles, X, n° 5-6, pp. 430-434.*)

PAQUET R., La production d'électricité en Belgique. (*Reflets et Perspectives de la Vie économique, Bruxelles, II, n° 6, novembre 1963, pp. 423-429.*)

PERTINAX, La recherche nucléaire est en Belgique à un tournant. (*Revue du Conseil Economique Wallon, Liège, n° 64, septembre-octobre 1963, pp. 1-23.*)

Plan d'équipement de l'industrie de l'électricité pour la période 1963-1967. (*Fédération professionnelle des Producteurs et Distributeurs d'Electricité de Belgique, Bruxelles, 1963, 27 p.*)

REGNIER C., Sidmar krijgt vorm. (*E.R.V.-Mededelingen, Bruxelles, X, n° 3, 1963, pp. 5-18.*)

**13. COMMERCE INTERIEUR**

CLINCK I., Naar verfijning van het begrip « vrije mededinging ». (*Economisch en Sociaal Tijdschrift, Anvers, XVII, n° 5, décembre 1963, pp. 369-383.*)

Le commerce de la viande en Belgique. (*Bulletin hebdomadaire de la Kredietbank, Bruxelles, XVIII, n° 47, 7 décembre 1963, pp. 413-416.*)

**14. COMMERCE EXTERIEUR — BALANCE DES PAIEMENTS**

de WEERD G., De buitenlandse handel van de B.L.E.U. met Kongo, Rwanda en Burundi. (*De Gids op maatschappelijk gebied, Bruxelles, LIV, n° 11, novembre 1963, pp. 977-986.*)

**15. TRANSACTIONS FINANCIERES INTERNATIONALES**

BAREAU P., New Fashions in International Lending. (*World Banking 1963, Statist, Londres, 6 décembre 1963, pp. 7-11.*)

BECKER N., Liquidity and the Dollar. (*The Banker, Londres, CXIII, n° 454, décembre 1963, pp. 824-827.*)

BELL G., The Euro-Dollar Market. (*Federal Reserve Bank of St. Louis Review, St. Louis, XLV, n° 12, décembre 1963, pp. 5-8.*)

COLLIN F., Neue Formen von internationalen Anleihen. I-II. (*Zeitschrift für das gesamte Kreditwesen, Francfort-sur-le-Main, XVI, n° 24, 15 décembre 1963, pp. 1127-1128; XVII, n° 2, 15 janvier 1964, pp. 67-68.*)

COOMBS C., IKLE M., RANALLI E. & TUENGERLER J., Entretiens sur le système monétaire international. (*Revue économique et sociale, Lausanne, XXI, n° 4, octobre 1963, pp. 257-287.*)

MEULEMAN G., Les institutions de Bretton Woods. (*Bulletin de Documentation du Ministère des Finances, Bruxelles, n° 9, septembre 1963, pp. 33-82.*)

Mobilizing Europe's Capital. (*The Banker, Londres, CXIV, n° 455, janvier 1964, pp. 11-16.*)

Monete-chiavi ed integrazione monetaria europea dinnanzi al Fondo monetario internazionale. (*Rivista di Politica economica, Rome, LIII, n° 12, décembre 1963, pp. 1717-1780.*)

PENGLAOU C., Aspects économiques, comptables et statistiques de la liquidité monétaire. (*Journal de la Société de Statistique, Paris, CIV, n° 7-8-9, 1963, pp. 173-179.*)

What Kind of Revamping for the World Money System ? (*The Morgan Guaranty Survey, New-York, décembre 1963, pp. 3-8.*)

ZAHN J., Considérations sur l'internationalisation des marchés financiers. (*La Revue de la Banque, Bruxelles, XXVII, n° 7, 1963, pp. 737-743.*)

**16. INTEGRATION ECONOMIQUE INTERNATIONALE**

Banking in the Common Market. (*Phillips & Drew, Londres, 1963, 34 p.*)

C.E.C.A. 1952-1962. Résultats. Limites. Perspectives. (*Communauté Européenne du Charbon et de l'Acier, Luxembourg, 1963, XXV+645 p.*)

FRISCH A., Le renforcement des communautés européennes. (*Les Problèmes de l'Europe, Paris, n° 21, 1963, pp. 177-180.*)

HAGMANN H.-M., Le Marché commun et les pays tiers. Incidences de la C.E.E. sur le commerce international. (*Centre de Recherches européennes, Lausanne, 1963, 105 p.*)

JANKOWSKI J., Les pays de l'Est et la Communauté Economique Européenne. (*Les Problèmes de l'Europe, Paris, n° 21, 1963, pp. 10-19.*)

KROHN H. & SCHMITT G., Agrarpolitik für Europa. (*Strothe, Hanovre, 1962, 164 p.*)

La politique monétaire dans le cadre de la C.E.E. (Note établie par la Fédération bancaire de la C.E.E.) (*La Revue de la Banque, Bruxelles, XXVII, n° 7, 1963, pp. 769-784.*)

LEEMANS V., La politique énergétique actuelle de la C.E.E. (*Electricité, Bruxelles, n° 114, décembre 1963, pp. 41-48.*)

MARIEN S., Le Traité de la C.E.E. : inventaire et perspectives d'avenir. (*Bulletin de Documentation du Ministère des Finances, Bruxelles, n° 10, octobre 1963, pp. 5-56.*)

MARJOLIN R., La coopération monétaire et financière au sein de la Communauté Economique Européenne. (*Bulletin de la C.E.E., Bruxelles, VI, n° 11, novembre 1963, pp. 5-9.*)

MEYER-HORN K., La signification de la C.E.E. pour les caisses d'épargne. (*L'Epargne du Monde, Amsterdam, n° 6, novembre-décembre 1963, pp. 738-746.*)

OLMI G., La mise en œuvre par la C.E.E. de l'organisation commune des marchés agricoles. (*Revue du Marché commun, Paris, n° 63, novembre 1963, pp. 420-439.*)

PEYRARD M., La sidérurgie de la Communauté et la concurrence sur le marché mondial de l'acier. (*Revue du Marché commun, Paris, n° 63, novembre 1963, pp. 415-419.*)

TINBERGEN J., The European Economic Community : Conservative or Progressive ? (*Alenqvist & Wicksell, Stockholm, 1963, 38 p.*)

WELLS S., Brussels - Twelve Months After. (*Lloyds Bank Review, Londres, n° 71, janvier 1964, pp. 1-19.*)

**17. DIVERS**

ROGIERS F., Utilité de la programmation économique pour les entreprises. (*Synopsis, Bruxelles, V, n° 68, décembre 1963, pp. 45-59.*)

## LEGISLATION ECONOMIQUE

*Ces informations rappellent les lois et arrêtés ainsi que les avis officiels qui revêtent un intérêt particulier au point de vue de l'économie générale du pays et qui ont fait l'objet d'une publication au Moniteur belge au cours du mois précédant celui de la parution du Bulletin.*

*Seuls les lois et arrêtés les plus importants sont repris in extenso. Une simple mention, accompagnée éventuellement d'une notice explicative, est consacrée aux autres textes législatifs.*

*Par ailleurs, la législation économique comprend les décisions, directives et règlements les plus importants figurant dans le Journal Officiel des Communautés Européennes.*

*Afin de faciliter la consultation de ces informations, les textes ont été groupés sous les rubriques suivantes :*

1. — *Economie générale*
2. — *Monnaie, crédit et banque*
3. — *Finances publiques*
4. — *Agriculture*
5. — *Industrie*
6. — *Travail*
7. — *Commerce intérieur*
8. — *Commerce extérieur*
9. — *Transports*
10. — *Prix et salaires*
11. — *Pensions, assurances sociales et avantages sociaux divers*
12. — *Communauté Economique Européenne*

### 1. — ECONOMIE GENERALE

**Arrêté royal du 10 décembre 1963**

*prorogeant le délai fixé aux articles 2, 3 et 8 de la loi du 14 juin 1962 relative au statut des sociétés belges de droit colonial constituées sous le régime de la législation en vigueur au Ruanda-Urundi et ayant leur principal établissement administratif en Belgique (Moniteur du 19 décembre 1963, p. 12269).*

### 3. — FINANCES PUBLIQUES

**Loi du 7 février 1961**

*modifiant le régime d'accise des huiles minérales (Moniteur du 19 décembre 1963, p. 12223).*

**Loi du 7 février 1961**

*concernant le régime d'accise des benzols et des produits analogues (Moniteur du 19 décembre 1963, p. 12226).*

**Loi du 7 février 1961**

*concernant le régime d'accise des gaz de pétrole et des autres hydrocarbures gazeux liquéfiés (Moniteur du 19 octobre 1963, p. 12228).*

**Arrêté royal du 5 novembre  
et du 3 décembre 1963**

*transférant des crédits de paiement entre articles relevant du chapitre IV, section A, du titre II (Dépenses extraordinaires) du budget du Ministère de la Défense Nationale pour l'exercice 1963 (Moniteur des 5 et 10 décembre 1963, pp. 11767-11945).*

**Arrêté royal du 20 novembre 1963**

*portant coordination des dispositions légales relatives au régime d'accise des huiles minérales (Moniteur du 19 décembre 1963, p. 12229). Erratum (Moniteur du 9 janvier 1964, p. 216).*

**Arrêté ministériel du 21 novembre 1963**

*portant exécution des dispositions légales coordonnées relatives au régime d'accise des huiles minérales (Moniteur du 19 décembre 1963, p. 12234).*

**Arrêté royal du 28 novembre 1963**

*modifiant celui du 27 décembre 1962 déterminant, en matière d'impôts des personnes physiques, d'impôt des sociétés, d'impôt des personnes morales, d'impôt des non-résidents, de précomptes et de compléments de précomptes, la période imposable et les revenus qui s'y rapportent (Moniteur du 5 décembre 1963, p. 11772).*

**Arrêté ministériel du 5 décembre 1963**

*relatif aux contingents tarifaires (Moniteur du 7 décembre 1963, p. 11865).*

**Arrêté ministériel du 13 décembre 1963**

*déterminant le droit spécial à l'importation de certains produits agricoles et alimentaires (Moniteur du 17 décembre 1963, p. 12159).*

**Arrêté royal du 19 décembre 1963**

*modifiant le Code et le Règlement général sur les taxes assimilées au timbre (Moniteur du 24 décembre 1963, p. 12441).*

**Arrêté ministériel du 19 décembre 1963**

*relatif au tarif des droits d'entrée (Moniteur du 24 décembre 1963, p. 12442).*

**Arrêté royal du 20 décembre 1963**

*relatif au tarif des droits d'entrée (Moniteur du 24 décembre 1963, p. 12443).*

**Loi du 24 décembre 1963**

*contenant le budget de la Dette publique pour l'exercice 1964 (Moniteur du 25 décembre 1963, p. 12490).*

*Article 1. — Il est ouvert pour les dépenses ordinaires de l'exercice 1964 afférentes à la Dette publique (...) des crédits s'élevant à la somme de 27.299.781.000 francs.*

*Art. 2. — Le montant effectif des emprunts que l'association sans but lucratif « Ligue des Familles Nombreuses de Belgique » est autorisée à émettre sous la garantie de l'Etat, pour son Fonds des études, est porté de 127.250.000 à 137.250.000 francs.*

*Les conditions d'intérêt et d'amortissement du nouvel emprunt de 10.000.000 francs seront approuvées par Notre Ministre des Finances.*

*L'intérêt est à la charge du Trésor.*

**Loi du 24 décembre 1963**

*contenant le budget des Non-Valeurs et des Remboursements pour l'exercice 1964 (Moniteur du 25 décembre 1963, p. 12499).*

*Article unique. — Il est ouvert, pour les dépenses de l'exercice 1964 afférentes au budget des Non-Valeurs et des Remboursements (...) des crédits s'élevant à la somme de 129.745.000 francs.*

**Loi du 24 décembre 1963**

*ouvrant des crédits provisoires à valoir sur les budgets de l'exercice 1964 (Moniteur du 25 décembre 1963, p. 12502). Erratum (Moniteur du 21 janvier 1964, p. 578).*

**Loi du 24 décembre 1963**

*contenant le budget des Voies et Moyens et le budget des Recettes extraordinaires pour l'exercice 1964 (Moniteur du 25 décembre 1964, p. 12505).*

*Article 1. — Pour l'exercice 1964, les recettes ordinaires de l'Etat sont évaluées :*

Pour les impôts, à .....	F 139.030.600.000
Pour les taxes, péages et redevances, à ...	5.877.165.000
Pour les revenus patrimoniaux, d'exploitation et financiers, à .....	1.504.387.000
Pour les remboursements, à .....	1.145.273.000
Pour les produits divers, à .....	1.108.544.000
Pour les recettes résultant de la guerre, à .....	84.065.000

soit ensemble ..... F 148.750.034.000

(...).

*Art. 2. — Pour l'exercice 1964, les recettes extraordinaires sont évaluées à la somme de 567.552.000 francs (...).*



**Loi du 24 décembre 1963**

*modifiant le Code des taxes assimilées au timbre  
(Moniteur des 26-27-28 décembre 1963, p. 12551).*

**Arrêté royal du 24 décembre 1963**

*modifiant le Règlement général sur les taxes assimilées au timbre (Moniteur des 26-27-28 décembre 1963, p. 12552).*

**Commentaires**

*relatifs au nouveau régime de taxation à la source des revenus et produits de capitaux et biens mobiliers (Moniteur du 13 décembre 1963, p. 12083).*

**5. — INDUSTRIE**

**Arrêté royal du 29 octobre 1963**

*complétant l'arrêté royal du 24 mai 1954 coordonnant et modifiant les arrêtés relatifs aux statistiques annuelles de la production industrielle (Moniteur du 14 décembre 1963, p. 12106).*

**Arrêté ministériel du 5 décembre 1963**

*fixant le montant des primes accordées aux industries produisant, à base de lait belge, certains dérivés du lait (Moniteur du 13 décembre 1963, p. 12076).*

**6. — TRAVAIL**

**Arrêté ministériel du 19 novembre 1963**

*modifiant l'arrêté ministériel du 23 novembre 1960 portant exécution de l'article 12 de la loi du 24 décembre 1958 permettant d'instituer des conditions d'exercice de la profession dans les entreprises de l'artisanat, du petit et du moyen commerce et de la petite industrie (Moniteur du 13 décembre 1963, p. 12069).*

**8. — COMMERCE EXTERIEUR**

**Loi du 7 février 1961**

*modifiant le régime d'accise des huiles minérales (Moniteur du 19 décembre 1963, p. 12223).*

**Loi du 7 février 1961**

*concernant le régime d'accise des gaz de pétrole et des autres hydrocarbures gazeux liquéfiés (Moniteur du 19 décembre 1963, p. 12228).*

**Loi du 7 février 1961**

*concernant le régime d'accise des benzols et des produits analogues (Moniteur du 19 décembre 1963, p. 12226).*

**Arrêté royal du 20 novembre 1963**

*portant coordination des dispositions légales relatives au régime d'accise des huiles minérales (Moniteur du 19 décembre 1963, p. 12229). Erratum (Moniteur du 9 janvier 1964, p. 216).*

**Arrêté ministériel du 21 novembre 1963**

*portant exécution des dispositions légales coordonnées relatives au régime d'accise des huiles minérales (Moniteur du 19 décembre 1963, p. 12234).*

**Arrêté ministériel du 28 novembre 1963**

*modifiant l'annexe I de l'arrêté ministériel du 31 décembre 1962 soumettant à licence l'importation de certaines marchandises (Moniteur du 10 décembre 1963, p. 11948).*

**Arrêté ministériel du 5 décembre 1963**

*relatif aux contingents tarifaires (Moniteur du 7 décembre 1963, p. 11865).*

**Arrêté ministériel du 13 décembre 1963**

*déterminant le droit spécial à l'importation de certains produits agricoles et alimentaires (Moniteur du 17 décembre 1963, p. 12159).*

**Arrêté ministériel du 19 décembre 1963**

*relatif au tarif des droits d'entrée (Moniteur du 24 décembre 1963, p. 12442).*

**Arrêté royal du 20 décembre 1963**

*relatif au tarif des droits d'entrée (Moniteur du 24 décembre 1963, p. 12443).*

**Arrêté ministériel du 24 décembre 1963**

*relatif aux licences d'exportation pour certains produits agricoles et alimentaires (Moniteur des 26-27-28 décembre 1963, p. 12559).*

10. — **PRIX ET SALAIRES**

**Arrêté royal du 18 novembre 1963**

*rendant obligatoire la décision du 17 septembre 1963 de la Commission paritaire nationale pour les entreprises horticoles fixant le salaire horaire minimum de base de l'ouvrier non qualifié occupé dans les entreprises horticoles et rattachant ce salaire à l'indice des prix de détail du Royaume (Moniteur du 12 décembre 1963, p. 12030).*

**Arrêté royal du 29 novembre 1963**

*rendant obligatoire la décision du 24 juillet 1963 de la Commission paritaire nationale du commerce alimentaire modifiant la décision du 19 novembre 1959 de la même commission fixant la classification et les salaires des travailleurs de la pâtisserie, rendue obligatoire par l'arrêté royal du 26 février 1960 (Moniteur du 12 décembre 1963, p. 12032).*

**Arrêté royal du 29 novembre 1963**

*rendant obligatoire la décision du 7 mai 1963 de la Commission paritaire régionale de l'industrie des briques de la région comprise entre la Nèthe et le Démer, fixant les salaires minimums et rattachant ces salaires à l'indice des prix de détail du Royaume (Moniteur du 18 décembre 1963, p. 12205).*

**Arrêté royal du 5 décembre 1963**

*rendant obligatoire la décision du 25 septembre 1963 de la Commission paritaire nationale de l'agriculture fixant les conditions de salaires et de travail pour la récolte des pommes de terre (Moniteur du 18 décembre 1963, p. 12208).*

**Arrêté ministériel du 11 décembre 1963**

*fixant le prix maximum du beurre (Moniteur du 13 décembre 1963, p. 12063).*

**Arrêté ministériel du 16 décembre 1963**

*modifiant l'arrêté ministériel du 27 septembre 1962 fixant le prix maximum de vente au consommateur du lait de consommation (Moniteur du 20 décembre 1963, p. 12318). Erratum (Moniteur du 25 décembre 1963, p. 12318).*

## 11. — PENSIONS, ASSURANCES SOCIALES ET AVANTAGES SOCIAUX DIVERS

### Arrêté royal du 8 novembre 1963

*modifiant l'arrêté royal du 3 octobre 1962 pris en exécution de l'article 25, § 4, de la loi du 3 avril 1962 relative à la pension de retraite et de survie des ouvriers et des employés (Moniteur du 12 décembre 1963, p. 12020).*

### Arrêté royal du 9 décembre 1963

*réglant le calcul des rentes et des réserves mathématiques dans le régime de pension des travailleurs indépendants (Moniteur du 19 décembre 1963, p. 12281). Erratum (Moniteur du 28 décembre 1963, p. 846).*

### Arrêté royal du 12 décembre 1963

*prorogeant les effets de l'arrêté royal du 4 septembre 1963 modifiant l'arrêté-loi du 10 janvier 1945 concernant la sécurité sociale des ouvriers mineurs et assimilés (Moniteur du 31 décembre 1963, p. 12649).*

### Arrêté royal du 13 décembre 1963

*modifiant l'arrêté-loi du 10 janvier 1945 concernant la sécurité sociale des ouvriers mineurs et assimilés (Moniteur du 31 décembre 1963, p. 12650).*

### Arrêté royal du 20 décembre 1963

*modifiant l'arrêté du Régent du 16 janvier 1945 concernant le fonctionnement de l'Office National de Sécurité Sociale (Moniteur du 25 décembre 1963, p. 12527). Erratum (Moniteur du 21 janvier 1964, p. 590).*

### Loi du 24 décembre 1963

*complémentaire à la loi du 9 août 1963, instituant et organisant un régime d'assurance obligatoire contre la maladie et l'invalidité (Moniteur des 26-27-28 décembre 1963, p. 12538).*

## 12. — COMMUNAUTE ECONOMIQUE EUROPEENNE

### Décision de la Commission du 21 novembre 1963 (63/648/C.E.E.)

*portant augmentation du volume du contingent tarifaire octroyé au Royaume de Belgique et au Grand-Duché de Luxembourg pour le liège naturel brut et déchets de liège et le liège concassé, granulé et pulvérisé (Journal Officiel du 4 décembre 1963, p. 2828/63).*

### Décision du Conseil du 26 novembre 1963 (63/645/C.E.E.)

*autorisant certains Etats membres à suspendre à l'égard des pays tiers leurs droits applicables aux mélasses de la position 17.03 B IV. (Journal Officiel du 4 décembre 1963, p. 2825/63).*

### Décision de la Commission du 28 novembre 1963 (63/664/C.E.E.)

*autorisant la perception de taxes compensatoires à l'importation, dans la République française, de glucose (dextrose), en provenance de certains Etats membres (Journal Officiel du 13 décembre 1963, p. 2914/63).*

### Décision du Conseil du 3 décembre 1963 (63/658/C.E.E.)

*portant suspension temporaire des droits du tarif douanier commun applicables à certains produits (Journal Officiel du 10 décembre 1963, p. 2854/63).*

### Décision du Conseil du 3 décembre 1963 (63/684/C.E.E.)

*portant suspension temporaire, au titre de l'article 28 du traité, de certains droits du tarif douanier commun (Journal Officiel du 30 décembre 1963, p. 3077/63).*

### Décision du 3 décembre 1963 (63/686/C.E.E.)

*des représentants des gouvernements des Etats membres de la Communauté Economique Européenne, réunis au sein du Conseil, portant application intégrale des suspensions des droits du tarif douanier commun sur certains produits (Journal Officiel du 30 décembre 1963, p. 3089/63).*

**Décision de la Commission du 4 décembre 1963  
(63/666/C.E.E.)**

*portant fixation des primes s'ajoutant aux prélèvements et des montants à soustraire ou à ajouter pour le calcul des restitutions pour les céréales (Journal Officiel du 13 décembre 1963, p. 2918/63).*

**Décision n° 19-63 du 11 décembre 1963**

*modifiant la décision n° 30-53 du 2 mai 1953 relative aux pratiques interdites par l'article 60, § 1<sup>er</sup>, du traité dans le marché commun du charbon et de l'acier (Journal Officiel du 24 décembre 1963, p. 2969/63).*

**Décision n° 20-63 du 11 décembre 1963**

*modifiant la décision n° 31-53 du 2 mai 1953 relative aux conditions de publicité des barèmes de prix et conditions de vente pratiqués par les entreprises de l'industrie de l'acier (Journal Officiel du 24 décembre 1963, p. 2972/63).*

**Décision n° 21-63 du 11 décembre 1963**

*modifiant la décision n° 37-54 du 29 juillet 1954 relative aux conditions de publicité des barèmes de prix et conditions de vente pratiqués par les entreprises de l'industrie de l'acier pour la vente des aciers spéciaux (Journal Officiel du 24 décembre 1963, p. 2973/63).*

**Décision n° 22-63 du 11 décembre 1963**

*modifiant la décision n° 4-53 du 12 février 1953 relative aux conditions de publicité des barèmes de prix et conditions de vente pratiqués par les entreprises des industries du charbon et du minerai de fer (Journal Officiel du 24 décembre 1963, p. 2975/63).*

**Décision n° 23-63 du 11 décembre 1963**

*faisant obligation aux entreprises sidérurgiques de la Communauté de notifier à la Haute Autorité les transactions pour lesquelles elles alignent leurs offres sur les conditions faites par des entreprises extérieures à la Communauté (Journal Officiel du 24 décembre 1963, p. 2976/63).*

**Décision n° 24-63 du 11 décembre 1963**

*relative à l'obligation faite aux entreprises de l'industrie de l'acier de la Communauté de déclarer à la Haute Autorité les transactions assorties de rabais ou prix spéciaux pour l'exportation indirecte (Journal Officiel du 24 décembre 1963, p. 2977/63).*

**Règlement n° 130/63/C.E.E.  
du Conseil du 18 décembre 1963**

*portant modification de certaines annexes du règlement n° 3 et du règlement n° 4 (Journal Officiel du 28 décembre 1963, p. 2996/63).*

**Décision du Conseil du 18 décembre 1963  
(63/685/C.E.E.)**

*visant à introduire certaines modifications au tarif douanier commun de la Communauté Economique Européenne (Journal Officiel du 30 décembre 1963, p. 3079/63).*

**Décision du 18 décembre 1963 (63/687/C.E.E.)**

*des représentants des gouvernements des Etats membres de la Communauté Economique Européenne, réunis au sein du Conseil, relative aux droits de douane perçus à l'importation de certains produits tropicaux (Journal Officiel du 30 décembre 1963, p. 3089/63).*

**Décision du Conseil du 23 décembre 1963  
(63/689/C.E.E.)**

*autorisant le Royaume de Belgique à limiter jusqu'au 31 janvier 1964 les exportations de porcs et de viande de porc à destination des Etats membres (Journal Officiel du 31 décembre 1964, p. 3108/63).*

**Statut du Comité consultatif (63/688/C.E.E.)**

*pour la formation professionnelle (Journal Officiel du 30 décembre 1963, p. 3090/63).*

# STATISTIQUES

(La table des matières et la liste des abréviations utilisées figurent à la fin du Bulletin)

A la suite de chaque chapitre, le lecteur trouvera des références bibliographiques; elles font mention de quelques publications statistiques qui contiennent des données plus détaillées concernant l'objet du chapitre ou des données correspondantes pour les pays étrangers.

## I. — POPULATION ET COMPTES NATIONAUX

### 1. — POPULATION

Sources : Institut National de Statistique et Ministère de l'Emploi et du Travail.

	Source	1947	1960	1961	1962
		(milliers, à fin d'année)			
Population totale .....	I.N.S.	8.512	9.178	9.190	9.251
Population en âge de travailler (15 à 65 ans) .....	»	5.850	5.906	5.921	
dont : Hommes .....	»	2.902	2.928	2.937	
Femmes .....	»	2.948	2.978	2.984	
Population active <sup>1</sup> :	Ministère de l'Emploi et du Travail	3.481	3.504	3.525	3.571
dont : Agriculture .....	»	423	257	249	240
Industries extractives .....	»	191	131	115	105
Industries manufacturières .....	»	1.311	1.203	1.235	1.259
Bâtiments et construction .....	»	197	241	249	263
Transports .....	»	243	240	243	241
Commerce, banques, assurances, et services .....	»	1.024	1.312	1.339	1.386
Chômeurs complets .....	»	92	120	95	77

<sup>1</sup> Y compris les chômeurs et non compris les forces armées.

## I - 2. — REPARTITION DU PRODUIT NATIONAL ENTRE LES FACTEURS DE PRODUCTION

(Estimations de l'I.N.S., système normalisé)

(milliards de francs)

Source : Institut National de Statistique. — Commission de la Comptabilité nationale.

	1953	1954	1955	1956	1957	1958	1959	1960	1961	1962
<b>1. Rémunération des salaires <sup>1</sup> :</b>										
a) Salaires et traitements des travailleurs assujettis à la sécurité sociale	105,9	108,8	115,1	124,2	135,7	137,2	136,8	144,8	152,7	166,0
b) Rémunérations des travailleurs assujettis à certaines dispositions spéciales en matière de sécurité sociale	7,8	8,2	8,7	9,5	10,1	10,7	10,6	11,8	12,5	13,5
c) Contributions des employeurs à la sécurité sociale	16,3	16,9	18,5	20,3	23,4	23,9	23,6	26,2	28,9	31,8
d) Rémunérations des travailleurs non assujettis à la sécurité sociale	42,8	44,7	47,7	49,8	52,6	57,6	59,1	63,0	64,3	69,7
e) Corrections et compléments	12,0	11,9	11,9	13,8	17,2	16,9	16,5	20,0	17,7	18,8
<b>Total ...</b>	<b>184,8</b>	<b>190,5</b>	<b>201,9</b>	<b>217,6</b>	<b>239,0</b>	<b>246,3</b>	<b>246,6</b>	<b>265,8</b>	<b>276,1</b>	<b>299,8</b>
<b>2. Revenus des entrepreneurs individuels et des sociétés de personnes :</b>										
a) Agriculture, horticulture et sylviculture <sup>1</sup>	19,9	19,5	20,3	19,5	22,8	21,1	22,2	22,9	26,6	23,6
b) Professions libérales <sup>1</sup>	8,7	9,3	9,5	10,0	10,2	11,3	11,9	12,7	13,3	13,8
c) Commerçants et artisans indépendants <sup>1</sup>	66,1	69,3	71,6	73,9	73,0	72,7	74,1	76,6	79,5	83,0
d) Revenu des sociétés de personnes <sup>2</sup>	4,9	5,3	6,0	6,4	6,1	5,5	5,9	6,4	7,0	7,3
e) Ajustement statistique	2,1	1,9	1,2	1,7	3,2	3,0	2,4	3,3	1,5	1,0
<b>Total ...</b>	<b>101,7</b>	<b>105,3</b>	<b>108,6</b>	<b>111,5</b>	<b>115,3</b>	<b>113,6</b>	<b>116,5</b>	<b>121,9</b>	<b>127,9</b>	<b>128,7</b>
<b>3. Revenu de la propriété échéant aux particuliers <sup>1</sup> :</b>										
a) Intérêts	10,4	11,4	12,4	13,5	14,4	15,8	17,1	19,1	20,8	23,0
b) Loyers (réellement perçus ou imputés)	29,4	32,9	33,5	33,7	34,1	34,1	34,3	34,1	34,2	34,0
c) Dividendes, tantièmes, dons	9,1	9,3	11,0	12,5	13,4	12,2	11,4	13,2	14,6	15,5
<b>Total ...</b>	<b>48,9</b>	<b>53,6</b>	<b>56,9</b>	<b>59,7</b>	<b>61,9</b>	<b>62,1</b>	<b>62,8</b>	<b>66,4</b>	<b>69,6</b>	<b>72,5</b>
<b>4. Bénéfices non distribués de sociétés <sup>2</sup> ...</b>	<b>6,8</b>	<b>9,5</b>	<b>12,3</b>	<b>13,3</b>	<b>10,2</b>	<b>7,2</b>	<b>10,6</b>	<b>11,4</b>	<b>13,9</b>	<b>13,9</b>
<b>5. Impôts directs des sociétés quelle qu'en soit la forme juridique</b>	<b>7,3</b>	<b>6,8</b>	<b>6,7</b>	<b>8,3</b>	<b>8,7</b>	<b>7,8</b>	<b>7,6</b>	<b>9,2</b>	<b>8,9</b>	<b>8,9</b>
<b>6. Revenu de la propriété et de l'entreprise échéant à l'Etat</b>	<b>3,4</b>	<b>4,0</b>	<b>4,0</b>	<b>4,2</b>	<b>5,1</b>	<b>4,2</b>	<b>4,4</b>	<b>5,3</b>	<b>5,0</b>	<b>5,3</b>
<b>7. Intérêt de la dette publique</b>	<b>- 8,8</b>	<b>- 9,2</b>	<b>-10,1</b>	<b>-11,0</b>	<b>-11,7</b>	<b>-11,8</b>	<b>-12,5</b>	<b>-14,5</b>	<b>-16,7</b>	<b>-16,8</b>
<b>Revenu national net au coût des facteurs</b>	<b>344,1</b>	<b>360,5</b>	<b>380,3</b>	<b>403,6</b>	<b>428,5</b>	<b>429,4</b>	<b>436,0</b>	<b>465,5</b>	<b>484,7</b>	<b>512,3</b>
<b>8. Amortissements</b>	<b>33,6</b>	<b>35,8</b>	<b>38,5</b>	<b>42,3</b>	<b>43,5</b>	<b>44,2</b>	<b>46,2</b>	<b>48,0</b>	<b>50,0</b>	<b>53,2</b>
<b>Revenu national brut au coût des facteurs</b>	<b>377,7</b>	<b>396,3</b>	<b>418,8</b>	<b>445,9</b>	<b>472,0</b>	<b>473,6</b>	<b>482,2</b>	<b>513,5</b>	<b>534,7</b>	<b>565,5</b>
<b>9. Impôts indirects</b>	<b>40,7</b>	<b>41,7</b>	<b>46,2</b>	<b>50,8</b>	<b>54,2</b>	<b>55,2</b>	<b>60,1</b>	<b>65,2</b>	<b>73,2</b>	<b>79,5</b>
<b>10. Subsidés</b>	<b>- 3,4</b>	<b>- 5,0</b>	<b>- 4,1</b>	<b>- 6,5</b>	<b>- 6,5</b>	<b>- 6,9</b>	<b>- 6,4</b>	<b>- 6,5</b>	<b>- 6,7</b>	<b>- 7,8</b>
<b>Produit national brut aux prix du marché</b>	<b>415,0</b>	<b>433,0</b>	<b>460,9</b>	<b>490,2</b>	<b>519,7</b>	<b>521,9</b>	<b>535,9</b>	<b>572,2</b>	<b>601,2</b>	<b>637,2</b>

<sup>1</sup> Avant taxation.

<sup>2</sup> Après taxation.

### I - 3. — P.N.B. CALCULÉ PAR L'ANALYSE DE LA PRODUCTION AUX PRIX DU MARCHÉ

(Estimations à prix courants, système normalisé)

(milliards de francs)

Source : Institut National de Statistique. — Commission de la Comptabilité nationale.

	1953	1954	1955	1956	1957	1958	1959	1960	1961	1962
1. Agriculture, sylviculture et pêche .....	31,3	31,2	32,6	31,8	35,5	33,8	35,1	36,2	40,0	37,1
2. Industries extractives .....	17,6	16,8	17,8	18,6	21,2	18,2	14,3	14,0	13,6	13,7
3. Industries manufacturières										
a) Denrées alimentaires, boissons et tabac .....	37,7	38,9	39,4	41,1	41,6	42,3	43,5	44,6	47,2	48,7
b) Textiles .....	13,0	13,9	13,6	14,9	15,8	13,0	14,2	15,6	16,2	16,7
c) Vêtements et chaussures .....	5,5	5,7	6,0	6,3	6,9	6,6	6,9	7,3	8,0	8,6
d) Bois et meubles .....	4,3	4,3	4,8	5,0	5,3	5,6	5,6	5,7	6,8	7,9
e) Papier, impression, édition .....	5,9	6,6	6,6	6,9	7,4	7,5	7,8	8,5	9,3	9,6
f) Industries chimiques et activités connexes .....	10,6	11,9	12,3	13,4	13,3	12,9	13,7	14,5	15,4	17,1
g) Terre cuite, céramique, verre et ciment .....	5,8	6,1	7,0	7,5	8,0	7,8	9,0	10,1	10,4	11,3
h) Fer, acier et métaux non ferreux ...	12,0	10,5	14,2	14,9	15,4	13,6	14,5	18,7	17,2	17,9
i) Fabrications métalliques et constructions navales .....	27,4	29,2	29,4	31,6	35,2	33,7	33,2	36,8	41,3	45,9
j) Industries non dénommées ailleurs	9,3	10,0	10,9	11,7	12,5	12,6	13,2	14,8	15,5	16,8
<b>Total des industries manufacturières (rub. 3)</b>	<b>131,5</b>	<b>137,1</b>	<b>144,2</b>	<b>153,3</b>	<b>161,4</b>	<b>155,6</b>	<b>161,6</b>	<b>176,6</b>	<b>187,3</b>	<b>200,6</b>
4. Construction .....	29,0	31,0	30,8	34,0	39,9	38,0	40,2	43,1	45,8	49,5
5. Electricité, gaz et eau .....	8,4	9,1	9,1	9,7	10,2	10,8	10,7	11,1	11,6	12,5
6. Commerce, banques, assurances, immeubles d'habitation										
a) Commerce .....	45,6	46,6	50,8	53,7	56,6	58,0	63,7	67,2	72,5	79,1
b) Services financiers et assurances ...	8,9	9,4	11,5	12,0	13,0	13,4	15,0	16,0	17,3	19,2
c) Immeubles d'habitation .....	30,8	34,7	35,6	36,3	37,0	37,5	38,0	38,4	38,9	39,3
<b>Total de la rubrique 6. ...</b>	<b>85,3</b>	<b>90,7</b>	<b>97,9</b>	<b>102,0</b>	<b>106,6</b>	<b>108,9</b>	<b>116,7</b>	<b>121,6</b>	<b>128,7</b>	<b>137,6</b>
7. Transports et communications .....	30,3	30,8	33,7	37,0	38,0	38,7	40,9	44,1	46,1	47,4
8. Services .....	81,5	84,7	89,7	93,7	100,1	107,6	110,6	117,0	121,9	128,1
9. Corrections .....	-3,7	-2,5	-0,3	2,4	-1,2	2,7	0,9	1,7	-0,2	5,5
<b>Produit intérieur brut aux prix du marché</b>	<b>411,2</b>	<b>428,9</b>	<b>455,5</b>	<b>482,5</b>	<b>511,7</b>	<b>514,3</b>	<b>531,0</b>	<b>565,4</b>	<b>594,8</b>	<b>631,9</b>
10. Paiements nets de revenus aux facteurs de production dus par le reste du monde	3,8	4,1	5,4	7,7	8,0	7,6	4,9	6,8	6,4	5,3
<b>Produit national brut aux prix du marché</b>	<b>415,0</b>	<b>433,0</b>	<b>460,9</b>	<b>490,2</b>	<b>519,7</b>	<b>521,9</b>	<b>535,9</b>	<b>572,2</b>	<b>601,2</b>	<b>637,2</b>

### I - 4. — P.N.B. CALCULE PAR L'ANALYSE DES DEPENSES

(Système normalisé)

(milliards de francs)

Source : Institut National de Statistique. — Commission de la Comptabilité nationale.

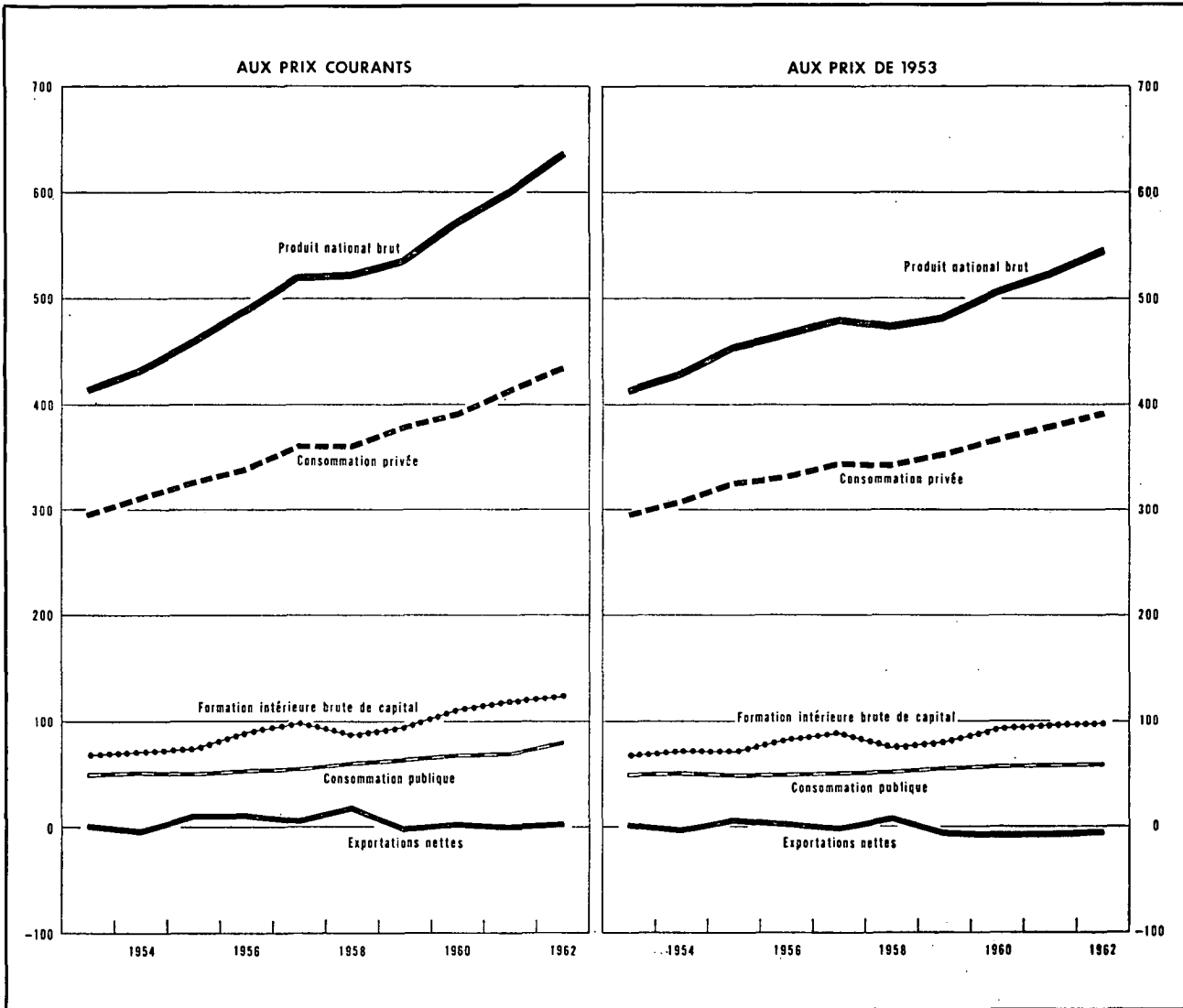



**I - 4a. — AFFECTATION DU PRODUIT NATIONAL**

(Estimations à prix courants, système normalisé)

(milliards de francs)

Source : Institut National de Statistique. — Commission de la Comptabilité nationale.

	1953	1954	1955	1956	1957	1958	1959	1960	1961	1962
<b>1. Consommation privée</b>										
a) Produits alimentaires .....	88,7	91,9	94,2	99,4	102,6	103,5	106,9	108,2	113,0	119,1
b) Boissons et tabac .....	23,0	22,8	23,6	24,0	26,1	27,2	28,3	29,1	30,5	31,0
c) Vêtements et autres effets personnels	29,4	31,1	34,1	34,7	36,4	36,5	37,7	39,1	40,5	42,0
d) Loyers, taxes, eau .....	38,1	42,6	44,1	45,1	46,6	47,5	48,7	49,4	50,3	51,2
e) Chauffage et éclairage .....	15,5	16,3	17,3	19,0	20,4	18,9	18,8	19,7	20,0	24,4
f) Articles ménagers durables .....	20,8	22,1	23,7	25,6	28,7	27,0	28,7	32,9	34,6	36,9
g) Entretien de la maison .....	13,9	14,6	15,2	16,0	17,1	17,5	18,3	18,9	19,5	20,3
h) Soins personnels et hygiène .....	16,2	17,0	17,7	18,5	19,8	22,1	23,6	25,3	26,8	28,6
i) Transports et communications .....	21,1	22,9	24,7	27,0	29,2	29,3	31,3	35,4	36,0	37,5
j) Loisirs .....	22,8	23,2	24,3	25,3	27,4	30,3	29,5	29,6	31,5	32,5
k) Autres dépenses et ajustement statistique .....	6,5	6,1	7,0	4,0	4,3	- 1,8	6,9	4,1	10,4	9,3
<i>Total ...</i>	<i>296,0</i>	<i>310,6</i>	<i>325,9</i>	<i>338,6</i>	<i>358,6</i>	<i>358,0</i>	<i>378,7</i>	<i>391,7</i>	<i>413,1</i>	<i>432,8</i>
<b>2. Consommation publique</b>										
a) Rémunérations et pensions .....	31,9	33,5	35,7	37,0	39,3	43,3	45,3	49,3	51,1	55,4
b) Biens et services .....	17,7	16,6	13,6	14,5	14,4	15,4	16,5	17,6	17,4	21,0
c) Loyer net imputé .....	1,2	1,2	1,3	1,4	1,5	1,6	1,7	1,8	2,0	2,1
d) Amortissements imputés des bâtiments administratifs et des établissements d'enseignement de l'Etat ...	0,5	0,6	0,6	0,6	0,7	0,7	0,8	0,8	0,9	1,0
<i>Total ...</i>	<i>51,3</i>	<i>51,9</i>	<i>51,2</i>	<i>53,5</i>	<i>55,9</i>	<i>61,0</i>	<i>64,3</i>	<i>69,5</i>	<i>71,4</i>	<i>79,5</i>
<b>3. Formation intérieure brute de capital</b>										
a) Agriculture, sylviculture et pêche ...	3,2	3,3	3,8	3,9	4,0	3,8	4,0	4,5	4,9	4,7
b) Industries extractives .....	2,4	2,5	2,2	3,0	3,0	2,7	1,9	1,5	1,4	1,4
c) Industries manufacturières .....	13,9	14,0	16,7	20,1	20,0	18,3	18,7	26,4	28,8	31,9
d) Construction .....	1,5	1,7	1,8	2,1	2,3	1,9	2,3	2,6	3,3	3,7
e) Electricité, gaz et eau .....	3,4	3,5	4,1	4,6	5,0	4,9	6,0	4,8	4,2	5,4
f) Commerce, banques, assurances .....	4,4	4,6	4,8	5,3	5,5	4,9	5,5	6,2	6,6	7,0
g) Immeubles d'habitation .....	18,3	22,2	20,6	23,0	31,2	26,0	29,7	33,1	35,9	36,5
h) Transports et communications .....	9,1	9,3	10,7	12,1	11,9	13,4	12,8	14,4	13,0	12,8
i) Pouvoirs publics et enseignement ...	6,6	7,4	8,3	9,1	8,4	8,9	12,2	12,3	12,4	14,9
j) Autres services .....	2,0	2,1	2,2	2,4	2,5	2,5	2,7	2,9	3,3	3,4
k) Variations de stocks .....	1,8	2,9	-0,4	4,0	6,6	0,8	-1,2	3,7	4,2	3,3
l) Ajustement statistique .....	-0,3	-0,4	-0,5	-1,3	-1,5	- 2,1	-1,5	-2,4	-0,8	-1,7
<i>Total ...</i>	<i>66,3</i>	<i>73,1</i>	<i>74,3</i>	<i>88,3</i>	<i>98,9</i>	<i>86,0</i>	<i>93,1</i>	<i>110,0</i>	<i>117,2</i>	<i>123,3</i>
<b>4. Exportations nettes de biens et services</b>										
a) Exportations totales .....	121,9	129,0	155,2	179,6	184,4	177,1	176,1	199,8	214,3	231,4
b) Importations totales .....	120,5	131,6	145,7	169,8	178,1	160,2	176,3	198,8	214,8	229,8
c) Exportations nettes .....	+1,4	-2,6	+9,5	+9,8	+6,3	+16,9	-0,2	+1,0	-0,5	+1,6
<b>Produit national brut aux prix du marché</b>	<b>415,0</b>	<b>433,0</b>	<b>460,9</b>	<b>490,2</b>	<b>519,7</b>	<b>521,9</b>	<b>535,9</b>	<b>572,2</b>	<b>601,2</b>	<b>637,2</b>

I - 4b. — AFFECTATION DU PRODUIT NATIONAL

(Indices des estimations aux prix de 1953, système normalisé)

Source : Institut National de Statistique. — Commission de la Comptabilité nationale.

	1954	1955	1956	1957	1958	1959	1960	1961	1962
<b>1. Consommation privée</b>									
a) Produits alimentaires .....	101	106	108	108	111	111	114	118	120
b) Boissons et tabac .....	100	104	104	112	111	116	118	124	126
c) Vêtements et autres effets personnels	106	117	119	120	119	122	124	128	132
d) Loyers, taxes, eau .....	102	105	105	106	107	108	109	110	110
e) Chauffage et éclairage .....	105	111	118	117	108	110	117	121	147
f) Articles ménagers durables .....	108	118	125	134	125	133	158	162	171
g) Entretien de la maison .....	105	108	111	114	115	118	119	120	123
h) Soins personnels et hygiène .....	105	108	111	113	123	128	134	138	145
i) Transports et communications .....	109	118	124	129	131	137	149	151	160
j) Loisirs .....	101	105	106	111	117	114	114	120	121
<i>Total ...</i>	<i>104</i>	<i>110</i>	<i>112</i>	<i>116</i>	<i>115</i>	<i>119</i>	<i>124</i>	<i>128</i>	<i>133</i>
<b>2. Consommation publique</b>									
a) Rémunérations et pensions .....	106	109	109	109	114	121	122	124	126
b) Biens et services .....	94	74	76	72	79	84	89	87	103
c) Intérêt imputé des bâtiments administratifs et des établissements d'enseignement de l'Etat (y compris les amortissements) .....	97	103	110	116	122	126	136	147	162
<i>Total ...</i>	<i>101</i>	<i>97</i>	<i>97</i>	<i>97</i>	<i>102</i>	<i>108</i>	<i>111</i>	<i>112</i>	<i>119</i>
<b>3. Formation intérieure brute de capital</b>									
a) Agriculture, sylviculture et pêche ...	99	112	111	109	99	103	112	120	111
b) Industries extractives .....	102	88	111	104	93	63	51	44	44
c) Industries manufacturières .....	100	115	130	121	109	111	152	165	172
d) Construction .....	111	112	126	131	106	133	145	184	195
e) Electricité, gaz et eau .....	102	115	122	125	120	148	115	100	120
f) Commerce, banques, assurances .....	104	103	110	108	96	108	117	128	126
g) Immeubles d'habitation .....	121	109	117	147	117	133	146	153	148
h) Transports et communications .....	103	115	123	115	129	123	139	123	119
i) Pouvoirs publics et enseignement ...	112	123	128	109	110	150	148	145	164
j) Autres services .....	104	103	110	108	107	116	121	136	135
<i>Total ...</i>	<i>111</i>	<i>109</i>	<i>124</i>	<i>132</i>	<i>111</i>	<i>120</i>	<i>140</i>	<i>145</i>	<i>146</i>
<b>4. Exportations nettes de biens et services</b>									
a) Exportations totales .....	111	128	141	141	144	149	166	179	195
b) Importations totales .....	114	125	141	144	140	156	175	186	202
<b>Produit national brut aux prix du marché (prix de 1953) .....</b>	<b>103,8</b>	<b>109,6</b>	<b>112,3</b>	<b>115,4</b>	<b>114,2</b>	<b>116,2</b>	<b>122,5</b>	<b>126,5</b>	<b>131,5</b>

Références bibliographiques :

Population : *Annuaire statistique de la Belgique*. — *Bulletin de Statistique de l'I.N.S.* — *Publications du Centre National de Calcul Mécanique*. — *Recensement général de la population, de l'industrie et du commerce au 31 décembre 1947*. — *Bulletin de l'I.R.E.S.P.* — *Annuaire démographique* (O.N.U.). — *Revue internationale du Travail* (B.I.T.). — *Annuaire des Statistiques du Travail* (B.I.T.).  
 Revenu national et P.N.B. : *Annuaire statistique de la Belgique*. — *Bulletin de Statistique de l'I.N.S.*, juin 1963, p. 1121. — *Cahiers Economiques de Bruxelles* (D.U.L.B.E.A.). — *Recherches économiques de Louvain* (I.R.E.S.P.). — *International Financial Statistics* (F.M.I.). — *Bulletin statistique* (O.C.D.E.). — *Données statistiques* (Conseil de l'Europe). — *Yearbook of International Accounts Statistics* (O.N.U.).

## II. — EMPLOI ET CHOMAGE

### 1. — INDICES DE L'EMPLOI DANS L'INDUSTRIE (ouvriers)

Base 1958 = 100

Source : Ministère du Travail.

Moyennes mensuelles ou mois	Indices général	Industries extractives	Industries manufacturières							Textiles (sans confection)	Construction
			Ensemble	Métallurgie de base	Fabrications métalliques						
					Fabrication de produits métalliques à l'exclusion des machines et du matériel de transport	Construction de machines à l'exclusion des machines électriques	Construction de machines, appareils et fournitures électriques	Construction de matériel de transport			
1959 .....	96,4	89,3	97,2	99,6	92,4	97,7	94,6	88,3	98,7	97,8	
1960 .....	97,6	76,9	100,7	103,4	98,8	108,8	100,3	89,5	99,5	99,7	
1961 .....	99,6	67,6	104,0	107,1	106,5	118,5	113,7	89,2	99,1	100,7	
1962 .....	101,9	62,0	105,7	105,8	109,3	126,8	114,8	99,2	97,8	106,9	
1962 1 <sup>er</sup> trimestre ..	100,4	62,9	104,9	106,6	109,2	124,0	118,1	95,8	98,0	101,1	
2 <sup>e</sup> trimestre ..	102,4	62,2	105,3	105,6	107,3	125,2	113,7	99,8	96,7	107,3	
3 <sup>e</sup> trimestre ..	103,8	61,5	106,0	105,2	108,3	127,7	112,9	101,1	97,2	109,5	
4 <sup>e</sup> trimestre ..	103,0	61,6	106,6	105,7	112,3	130,3	114,4	100,2	99,1	110,0	
1963 1 <sup>er</sup> trimestre ..	98,2	60,0	105,8	103,4	113,1	127,4	113,8	97,1	99,1	83,9	
2 <sup>e</sup> trimestre ..	105,5	59,9	107,9	105,8	118,5	131,0	110,7	101,7	98,6	116,9	
3 <sup>e</sup> trimestre ..	106,1	60,2	108,3	105,5	120,8	132,8	111,9	102,3	98,6	118,8	
1962 Septembre ...	103,2	61,2	106,8	105,8	110,7	129,3	112,9	101,3	97,5	110,3	
Octobre .....	103,4	61,6	106,9	105,8	110,3	130,9	113,7	101,9	99,3	110,9	
Novembre .....	103,1	62,0	106,7	105,9	113,2	130,2	116,3	98,4	98,9	109,8	
Décembre .....	102,6	61,2	106,2	105,4	113,5	129,7	113,3	100,3	99,1	109,4	
1963 Janvier .....	97,0	59,4	105,9	105,7	112,3	126,5	115,9	96,0	99,0	77,0	
Février .....	94,5	60,0	105,2	105,1	111,8	127,7	112,9	96,2	98,7	64,9	
Mars .....	103,2	60,7	106,3	99,5	115,1	128,1	112,6	99,1	99,5	109,9	
Avril .....	105,6	60,4	108,5	105,7	116,3	131,4	110,8	100,6	98,6	114,7	
Mai .....	105,6	59,7	107,9	105,9	119,7	130,7	110,4	102,9	98,9	117,9	
Juin .....	105,3	59,6	107,4	105,1	119,5	131,0	110,8	101,5	98,2	118,1	
Juillet .....	105,5	60,0	107,6	105,0	118,0	130,9	110,1	103,1	97,9	118,0	
Août .....	106,0	60,0	108,1	105,7	121,1	132,5	111,7	102,5	98,4	119,0	
Septembre ...	106,9	60,5	109,2	105,9	123,4	135,0	113,9	102,8	99,6	119,3	

### II - 2. — CHOMAGE

#### Renseignements généraux

Source : Office National de l'Emploi.

	Nombre de jours ouvrables par période 1	Chômeurs contrôlés (milliers) 2			Moyenne mensuelle des journées perdues (milliers)	Nombre moyen de jours de chômage par mois 3		Milliers de chômeurs mis au travail par les pouvoirs publics 2	Demandes d'emploi 4 5	Offres d'emploi 4	
		Total	Complets	Partiels et accidentels		Chômeurs complets	Chômeurs partiels et accidentels			reçues pendant le mois	en suspens à fin de mois
1955 .....	304	172,4	116,5	55,9	4.366	20,2	8,9	22,7	70,9	27,7	13,4
1956 .....	308	144,8	91,0	53,8	3.717	20,5	8,5	9,8	49,2	23,9	14,9
1957 .....	302	116,8	77,9	38,9	2.942	19,9	7,6	5,3	40,1	19,4	12,9
1958 .....	302	180,9	109,7	71,2	4.556	20,0	7,0	10,5	73,1	16,2	5,6
1959 .....	302	199,2	125,0	74,2	5.014	20,7	8,2	17,3	82,8	19,3	5,3
1960 .....	304	158,1	110,1	48,0	4.005	20,9	6,8	9,8	61,2	18,9	7,5
1961 .....	308	126,3	87,9	38,4	3.241	21,2	7,7	7,1	31,4	20,1	12,5
1962 6 .....	* 252	85,5	47,1	38,4	1.791	16,0	6,7	6,6	18,1	18,3	14,6
1963 .....	250	83,1	32,9	50,2	1.731	15,7	10,0	6,0	13,1	15,3	16,5
1962 2 <sup>e</sup> trimestre .....	61	64,0	41,8	22,2	1.302	15,5	5,9	7,6	14,6	20,6	16,6
3 <sup>e</sup> trimestre .....	69	52,1	34,5	17,6	1.199	16,8	6,6	8,1	12,5	17,1	15,5
4 <sup>e</sup> trimestre .....	62	90,1	39,8	50,3	1.845	15,4	7,1	6,5	17,1	15,7	13,0
1963 1 <sup>er</sup> trimestre .....	65	176,1	47,0	129,1	3.816	16,9	12,0	3,4	22,3	16,6	12,2
2 <sup>e</sup> trimestre .....	61	44,1	30,0	14,1	897	15,0	5,9	7,2	10,1	18,3	19,6
3 <sup>e</sup> trimestre .....	63	35,4	24,7	10,7	743	15,4	5,8	7,4	7,9	13,6	18,9
4 <sup>e</sup> trimestre .....	61	72,1	29,0	43,1	1.467	15,0	8,8	6,8	12,0	12,5	16,0
1963 Janvier .....	20	245,7	50,9	194,8	4.914	17,1	14,8	3,0	25,9	14,8	10,2
Février .....	20	219,4	49,9	169,5	4.387	16,6	13,5	3,1	24,3	13,2	11,0
Mars .....	25	85,8	41,6	44,2	2.146	17,0	5,9	4,3	16,8	21,7	15,5
Avril .....	18	49,1	33,5	15,6	884	13,7	5,8	6,6	12,3	21,2	19,5
Mai .....	19	45,1	31,1	14,0	857	14,7	5,7	7,3	10,2	18,3	19,4
Juin .....	24	39,5	26,6	12,9	949	16,9	6,2	7,7	7,8	15,3	19,9
Juillet .....	19	35,8	25,1	10,7	680	14,9	6,0	7,1	8,0	12,0	17,8
Août .....	19	34,9	24,2	10,7	663	14,6	5,0	7,5	7,5	13,2	18,2
Septembre .....	25	35,4	24,8	10,6	886	16,5	6,3	7,6	8,4	16,6	19,8
Octobre .....	19	36,3	25,1	11,2	690	13,9	5,6	7,2	8,8	16,5	17,6
Novembre .....	19	41,7	28,0	13,7	793	14,1	5,6	6,4	11,3	11,0	15,4
Décembre .....	23	126,9	33,2	93,7	2.919	16,6	10,1	4,6	16,0	9,9	13,6
1964 Janvier .....	20	119,9	36,5	83,4							

1 Le mois de chômage comprend 4 ou 5 semaines.

2 Moyenne journalière par mois de chômage.

3 Durée moyenne du chômage =  $\frac{\text{Nombre de journées perdues par mois}}{\text{Nombre de jours ouvrables par mois}}$

4 Demandes et offres d'emploi se rapportant uniquement aux ouvriers et ouvrières.

5 Chômeurs complets normalement aptes.

6 Depuis février 1962, les chiffres ne tiennent plus compte des chômeurs dispensés du contrôle communal en application de l'arrêté ministériel du 29-12-61.

\* Depuis 1962, la semaine n'est plus comptée que pour 5 jours dans le total du nombre de jours ouvrables; auparavant elle était de 6 jours.

II - 3. — CHOMAGE

Moyennes journalières du nombre de chômeurs contrôlés  
Chômeurs complets + chômeurs partiels  
(milliers)

Source : Office National de l'Emploi.

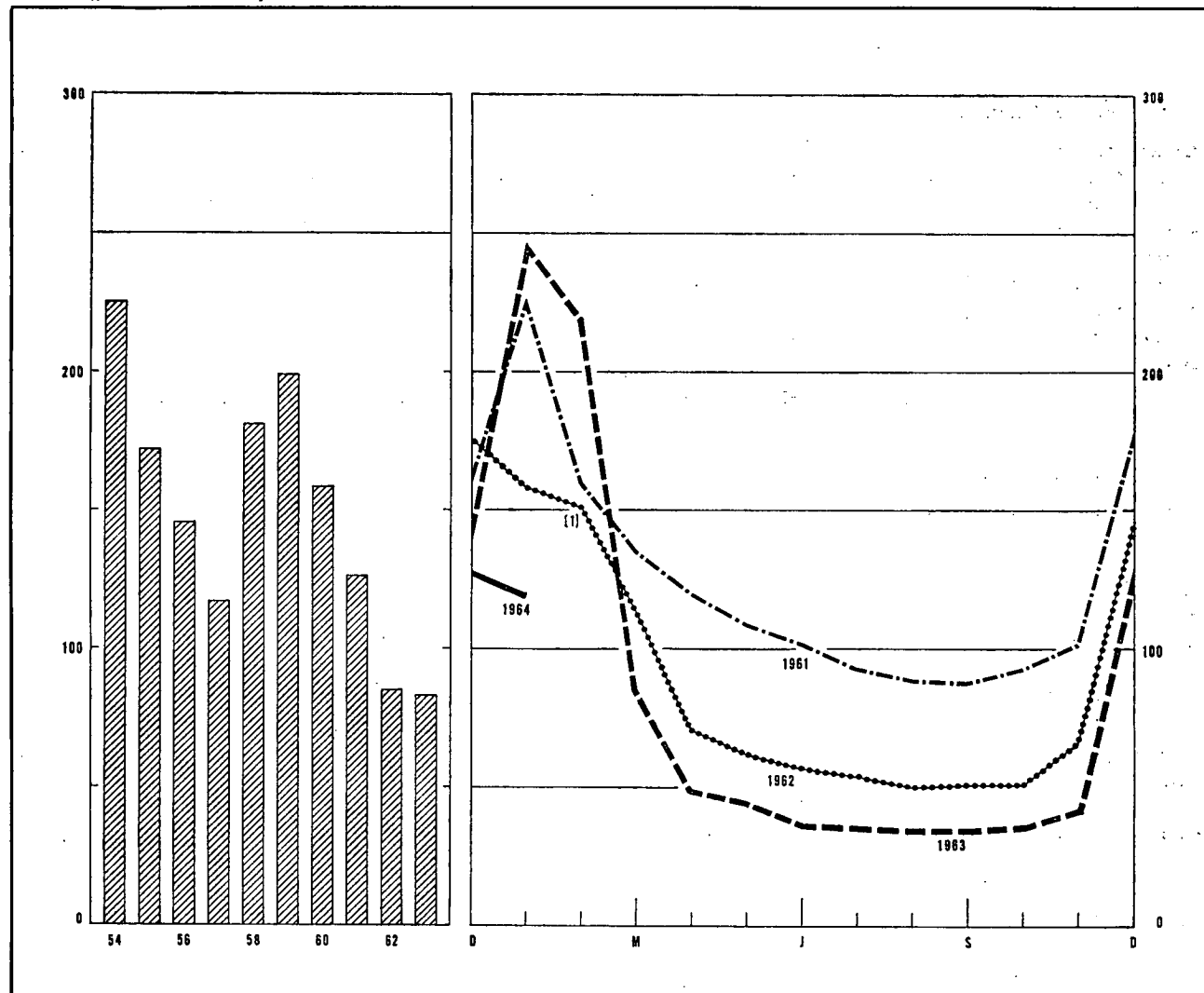

	Année	1er trim.	2e trim.	3e trim.	4e trim.		1961	1962	1963	1964
1954	225	319	219	179	179	Janvier	226	158	246	120
1955	172	280	152	116	137	Février	160	151 <sup>1</sup>	219	
1956	145	247	122	95	115	Mars	135	113	86	
1957	117	144	96	88	138	Avril	120	71	49	
1958	181	204	166	149	204	Mai	109	62	45	
1959	199	292	182	150	171	Juin	102	57	40	
1960	158	221	149	123	137	Juillet	93	54	36	
1961	126	177	111	90	124	Août	89	50	35	
1962 <sup>1</sup>	85	141	64	52	90	Septembre	88	51	35	
1963	83	176	44	35	72	Octobre	93	51	36	
						Novembre	102	66	42	
						Décembre	176	144	127	

Références bibliographiques : Communiqués mensuels de l'O.N.E.M. — Bulletin de statistique de l'I.N.S. — Annuaire statistique de la Belgique. — Revue du Travail. — Recherches économiques de Louvain (I.R.E.S.P.). — Industrie, revue la F.I.B. — Informations statistiques (C.E.C.A.). — Annuaire des statistiques du Travail (B.I.T.).

<sup>1</sup> Depuis février 1962, les chiffres ne tiennent plus compte des chômeurs dispensés du contrôle communal en application de l'arrêté ministériel du 29-12-61.

### III. — AGRICULTURE ET PECHE

#### 1. — PRODUCTION AGRICOLE

Sources : Ministère de l'Agriculture (production végétale). — Institut National de Statistique (nombre d'animaux, production animale et superficies cultivées).

	1955	1956	1957	1958	1959	1960	1961	1962	1963
<b>Superficie cultivée <sup>1</sup></b> (milliers d'hectares)									
Céréales panifiables .....	272	260	280	296	270	273	256	252	246
dont : froment .....	191	188	208	219	200	203	206	209	200
seigle .....	74	68	66	69	62	63	44	39	41
Céréales non panifiables .....	234	254	238	240	255	252	263	260	255
Plantes industrielles .....	98	99	92	94	88	96	92	93	94
Plantes racines et tuberculifères .....	152	151	145	141	134	131	120	116	114
Légumes cultivés pour la graine .....	13	14	13	12	12	11	11	10	10
Prés et prairies .....	815	818	814	811	816	819	821	829	825
Divers .....	147	132	137	128	137	134	142	135	134
Total ...	1.731	1.728	1.719	1.722	1.712	1.716	1.705	1.695	1.678
<b>Production végétale</b> (milliers de tonnes)									
Froment .....	714	597	751	779	793	773	722	835	
Autres céréales .....	1.008	985	961	983	1.046	1.036	992	1.063	
Betteraves sucrières .....	2.246	2.203	2.486	2.832	1.485	3.063	2.703	2.053	
Lin (graines et paille) .....	272	235	182	170	125	214	196	231	
Chicorée à café .....	95	54	51	56	44	55	60	37	
Pommes de terre .....	2.184	2.034	2.044	1.914	1.466	1.894	1.789	1.872	
<b>Nombre d'animaux <sup>1</sup></b> (milliers d'unités)									
Chevaux agricoles .....	195	189	182	178	170	159	148	141	132
Total des bovidés .....	2.393	2.413	2.485	2.596	2.649	2.696	2.728	2.832	2.805
dont : vaches laitières et de trait .....	985	974	977	996	1.015	1.024	1.025	1.051	1.044
Porcs .....	1.420	1.471	1.366	1.423	1.450	1.749	1.772	2.053	1.795
<b>Production animale</b>									
Livraisons de lait aux laiteries (millions de litres) .....	1.168	1.198	1.277	1.319	1.303	1.420	1.538	1.630	
Abattages (poids net de la viande - milliers de tonnes) .....	392	400	391	412	424	441	429	462	

<sup>1</sup> Recensements au 15 mai de chaque année.

#### III - 2. — PECHE MARITIME

##### Principales espèces de poissons débarqués dans les ports belges

(moyennes mensuelles en tonnes)

Source : Institut National de Statistique.

	1954	1955	1956	1957	1958	1959	1960	1961	1962
Aiglefin .....	448	546	519	445	374	232	262	285	300
Cabillaud .....	715	870	764	662	834	653	689	698	868
Plie .....	378	392	379	427	451	381	390	291	346
Sole .....	465	323	299	289	315	257	350	314	347
Raie .....	241	312	314	356	337	342	323	328	310
Hareng .....	1.400	1.650	716	254	201	260	528	409	273
Crevettes .....	122	178	266	84	64	89	39	80	48

Références bibliographiques : *Revue de l'Agriculture* (Ministère de l'Agriculture). — *Bulletin de Statistique de l'I.N.S.* — *Annuaire statistique de la Belgique*. — *Données statistiques* (Conseil de l'Europe). — *Bulletin mensuel : Economie et statistique agricole* (F.A.O.).

## IV. — INDUSTRIE

### IV - 1. — RESULTATS DES ENQUETES SUR LA CONJONCTURE (1)

Ensemble des industries : Textile — Sidérurgie — Fabrications métalliques — Papier — Bois — Cuir.

- Pourcentage des réponses "en hausse" pour les questions A et B.
- Pourcentage des réponses "Supérieur à la normale" pour les questions C et D.
- Pourcentage des réponses "en baisse" pour les questions A et B.
- Pourcentage des réponses "Inférieur à la normale" pour les questions C et D.
- Solde des pourcentages des réponses signalant respectivement "en hausse" et en "baisse" pour les questions A et B.
- Solde des pourcentages des réponses signalant respectivement "Supérieur" et "Inférieur" à la normale pour les questions C et D.

#### A - INSCRIPTIONS DE COMMANDES MARCHÉ INTERIEUR (2)

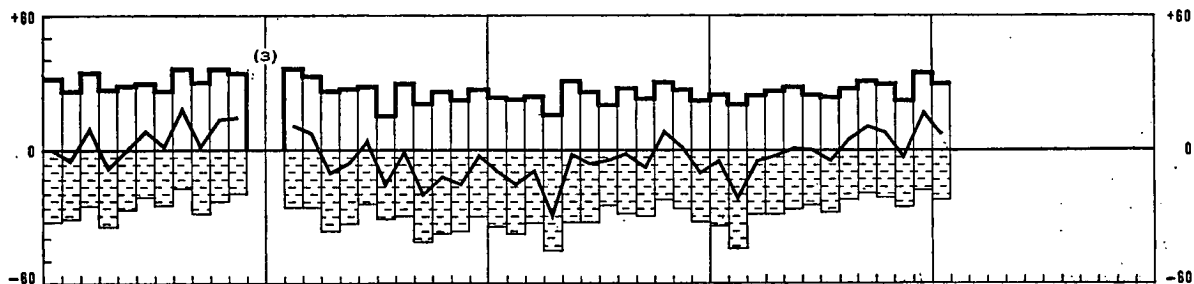

#### B - INSCRIPTIONS DE COMMANDES A L'EXPORTATION (2)

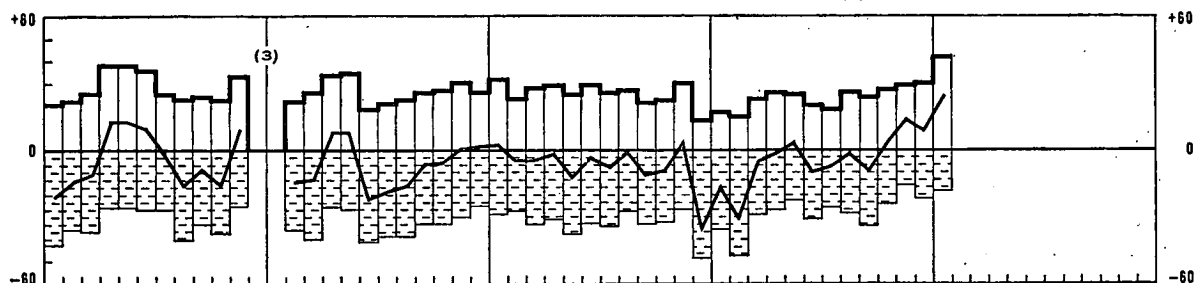

#### C - APPRECIATION DU CARNET DE COMMANDES

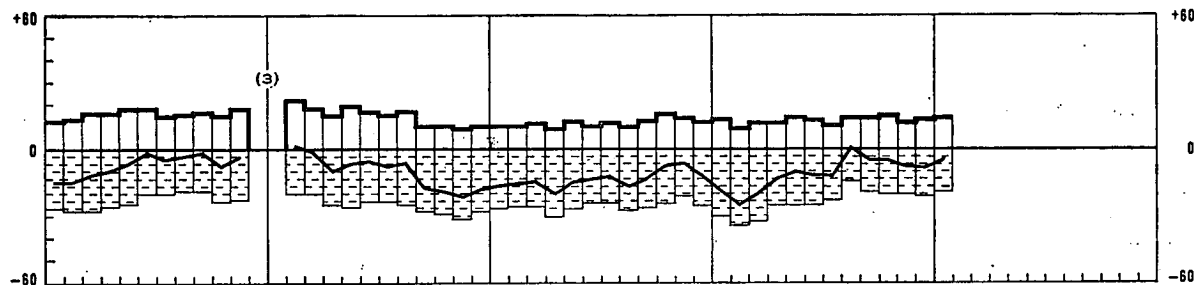

#### D - APPRECIATION DU STOCK DE PRODUITS FINIS

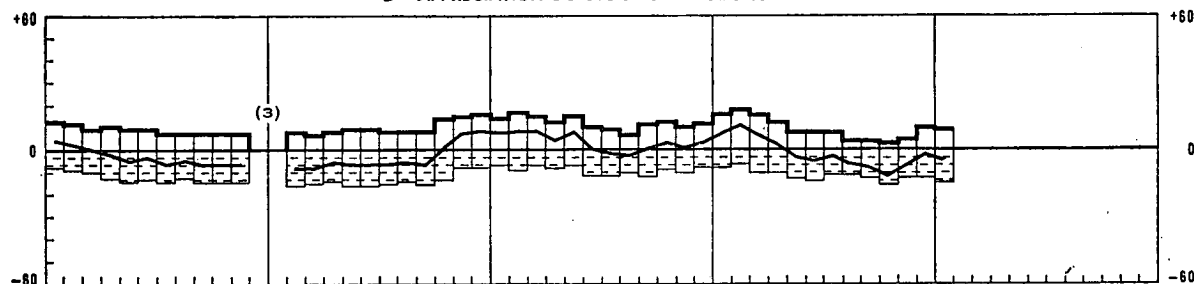

#### E - DUREE MOYENNE ASSUREE DE L'ACTIVITE (en mois)

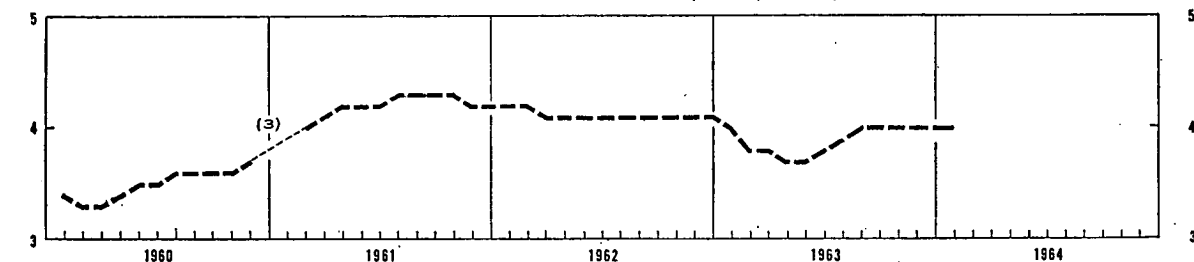

1 Les réponses des participants sont pondérées par les chiffres d'affaires et indiquent pour les questions de A à D la variation par rapport au mois précédent.

2 Mouvements saisonniers éliminés.

3 Grèves dans les industries de la sidérurgie et des fabrications métalliques.



### IV - 2. — INDICES DE LA PRODUCTION INDUSTRIELLE (I.R.E.S.P.)

Base 1953 = 100

#### ENSEMBLE DES INDUSTRIES

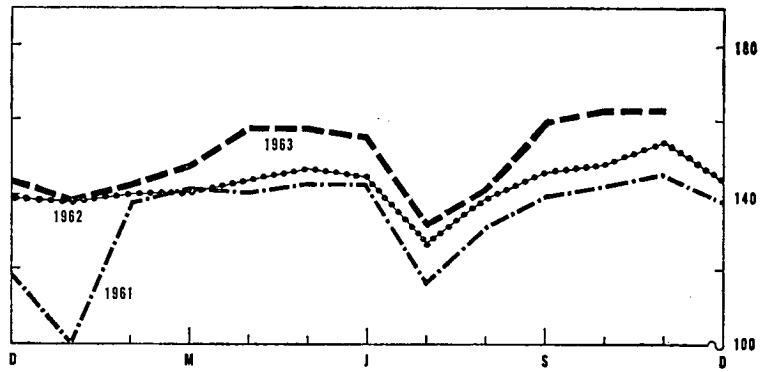
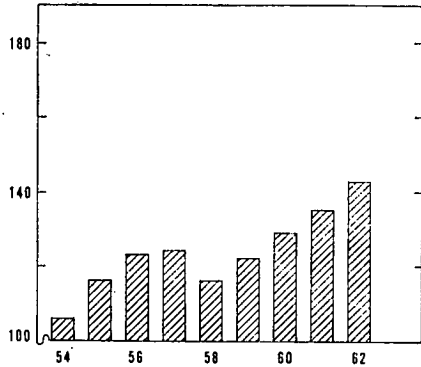

#### SIDERURGIE ET METAUX NON FERREUX

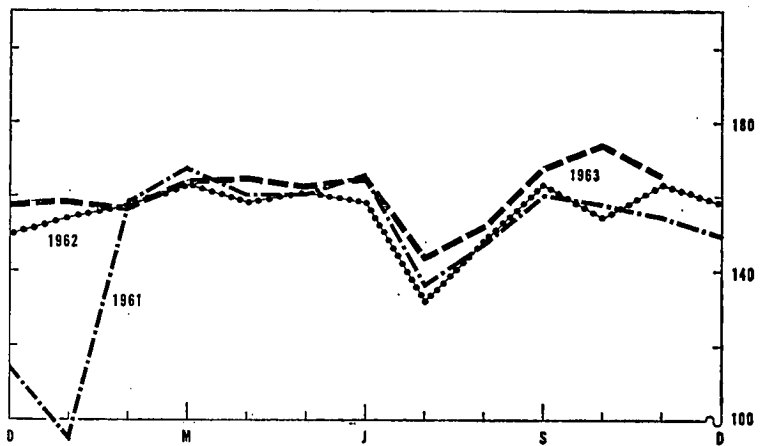
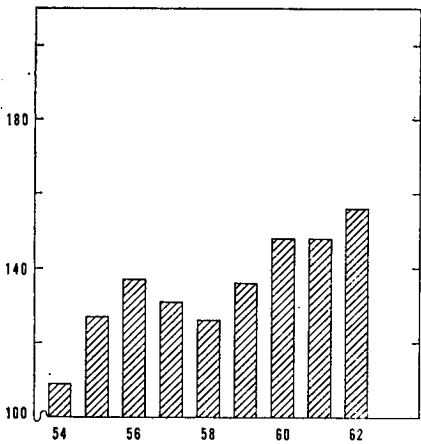

#### FABRICATIONS METALLIQUES

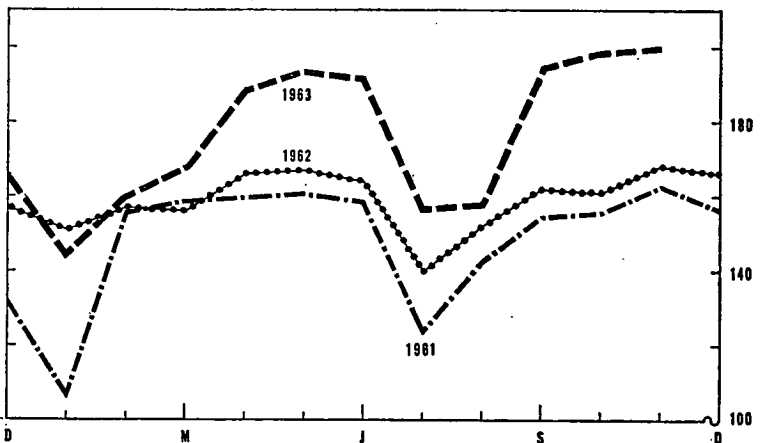
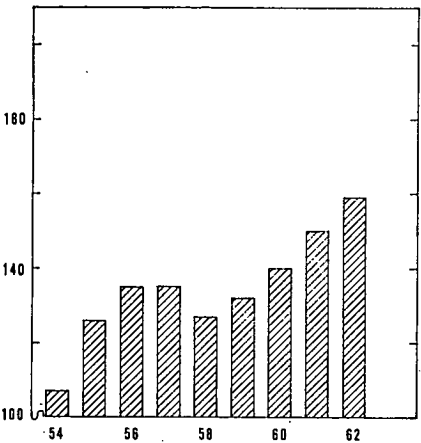

#### TEXTILES

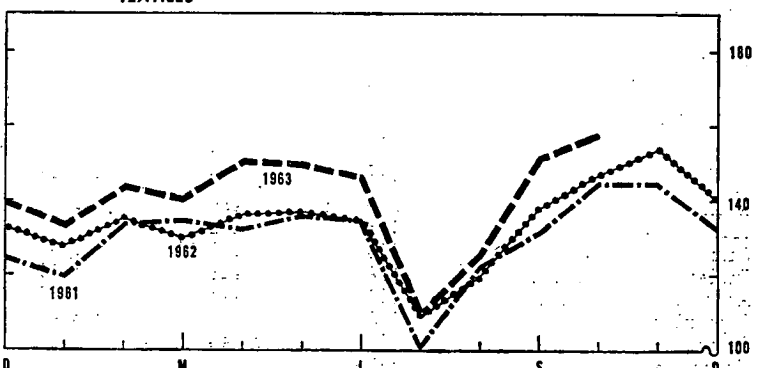
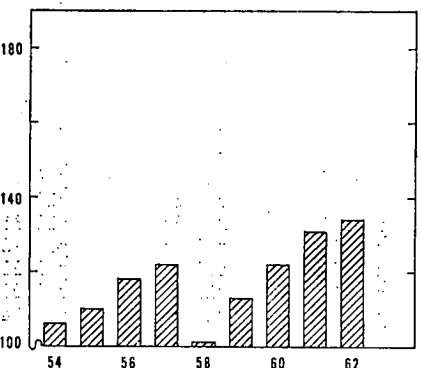



### IV - 3. — ENERGIE

Sources : Direction générale des Mines [col. (1), (2) et (5)] — Administration de l'Industrie [col. (8) et (9)] — Calculs B.N.B. [col. (4)] — I.N.S. [col. (3), (6) et (7)].

Moyennes mensuelles ou mois	Houille					Electricité	Pétroles bruts	Gaz	
	Production globale	Stock sur le carreau des char- bonnages à fin de période	Importations nettes	Consom- mation apparente de houille crue 1	Rendement journalier par ouvrier fond et surface	Production totale	Mise en œuvre	Production des cokeries destinée aux fournitures industrielles directes	Total de gaz disponible
	(milliers de tonnes)				(kg)	(millions kWh)	(milliers ton.)	(millions de m <sup>3</sup> )	
	(1)	(2)	(3)	(4)	(5)	(6)	(7)	(8)	(9)
1955 .....	2.498	371	— 287	2.702	826	912	n.d.	92	168
1956 .....	2.463	179	35	2.777	841	987	n.d.	99	182
1957 .....	2.424	1.413	126	2.738	838	1.051	445	97	180
1958 .....	2.255	6.928	221	2.319	841	1.043	542	100	182
1959 .....	1.896	7.496	233	2.410	907	1.097	546	103	188
1960 .....	1.872	6.565	159	2.472	1.019	1.174	579	109	200
1961 .....	1.794	4.394	122	2.479	1.090	1.247	660	102	196
1962 .....	1.769	1.351	182	2.580	1.149	1.368	705	104	214
1963 .....	p 1.779	p 461			p 1.166	1.483			
1962 2 <sup>e</sup> trimestre .....	1.801	2.597	118	2.591	1.148	1.274	738	106	206
3 <sup>e</sup> trimestre .....	1.615	2.002	180	2.312	1.145	1.253	688	101	189
4 <sup>e</sup> trimestre .....	1.869	1.351	309	2.807	1.187	1.565	728	105	233
1963 1 <sup>er</sup> trimestre .....	1.863	974	362	2.648	1.185	1.588	971	101	255
2 <sup>e</sup> trimestre .....	1.801	631	456	2.727	1.166	1.392	996	102	206
3 <sup>e</sup> trimestre .....	p 1.564	p 446	496	2.435	1.119	1.332	1.031	100	196
4 <sup>e</sup> trimestre .....	p 1.894	p 461			p 1.172	1.621			
1962 Décembre .....	1.756	1.351	377	2.848	1.206	1.600	701	110	264
1963 Janvier .....	2.017	1.294	202	2.515	1.181	1.665	811	103	282
Février .....	1.719	1.158	388	2.478	1.193	1.501	1.004	95	245
Mars .....	1.853	974	496	2.951	1.180	1.599	1.098	104	238
Avril .....	1.875	766	342	2.953	1.182	1.460	940	104	218
Mai .....	1.917	726	519	2.725	1.185	1.399	1.028	102	210
Juin .....	1.611	631	508	2.504	1.132	1.316	1.021	100	189
Juillet .....	1.331	563	515	2.342	1.092	1.253	1.024	96	178
Août .....	1.663	473	r 437	2.480	1.114	1.324	1.047	101	201
Septembre .....	1.712	460	r 536	2.482	1.150	1.420	1.022	101	207
Octobre .....	p 1.950	p 446	524	p 2.739	p 1.151	1.608	1.058	108	224
Novembre .....	p 1.842	p 469			p 1.169	1.553	1.045		
Décembre .....	p 1.889	p 461			p 1.197	1.702			

1 Production de houille + importations nettes de charbon, de coke et d'agglomérés + la variation des stocks (1,8 tonne de coke et 0,9 tonne d'agglomérés = 1 tonne de houille crue).

### IV - 4. — METALLURGIE

Sources : I.N.S. [col. (1) et (2)] — Fabrimétal [col. (3) à (6)].

Moyennes mensuelles ou mois	Sidérurgie (milliers de tonnes)		Fabrications métalliques (milliards de francs)			Expéditions totales
	Production d'acier brut	Production d'acier fini	Commandes inscrites			
			pour le marché intérieur	pour les exportations	Total	
	(1)	(2)	(3)	(4)	(5)	
1955 .....	492	366	3,49	1,96	5,45	5,54
1956 .....	532	397	4,34	2,78	7,12	6,32
1957 .....	523	371	3,87	2,27	6,14	6,63
1958 .....	501	350	3,44	1,99	5,43	6,62
1959 .....	536	386	3,98	2,55	6,53	6,69
1960 .....	599	407	4,40	2,93	7,33	7,26
1961 .....	584	405	5,43	3,76	9,19	8,09
1962 .....	613	451	6,35	3,74	9,09	8,94
1963 .....	p 628					
1962 2 <sup>e</sup> trimestre .....	626	458	5,20	3,84	9,04	9,00
3 <sup>e</sup> trimestre .....	592	423	5,26	3,15	8,41	8,52
4 <sup>e</sup> trimestre .....	614	462	5,74	3,67	9,41	9,63
1963 1 <sup>er</sup> trimestre .....	612	469	p 5,05	p 3,84	p 8,89	p 8,82
2 <sup>e</sup> trimestre .....	620	483	p 5,83	p 4,03	p 9,86	p 10,78
3 <sup>e</sup> trimestre .....	615	451	p 6,23	p 4,16	p 10,44	p 9,74
4 <sup>e</sup> trimestre .....	p 664					
1962 Décembre .....	617	449	4,72	3,81	8,53	9,68
1963 Janvier .....	629	477	p 4,88	p 3,65	p 8,53	p 8,27
Février .....	571	438	p 4,78	p 3,27	p 8,05	p 8,46
Mars .....	636	491	p 5,50	p 4,59	p 10,09	p 9,74
Avril .....	619	489	p 5,65	p 3,92	p 9,57	p 10,77
Mai .....	636	492	p 6,88	p 3,97	p 10,85	p 10,65
Juin .....	604	468	p 5,47	p 4,18	p 9,65	p 10,90
Juillet .....	589	418	p 5,59	p 4,98	p 10,57	p 9,22
Août .....	627	445	p 6,30	p 3,77	p 10,07	p 9,26
Septembre .....	628	489	p 6,94	p 3,73	p 10,67	p 10,74
Octobre .....	p 696	p 544				
Novembre .....	631 <sup>1</sup>					
Décembre .....	665 <sup>1</sup>					

1 Estimations sur base chiffre Agefi.

**IV - 5. — CONSTRUCTION : données annuelles**

Source : Institut National de Statistique.

Années	Bâtiments destinés exclusivement ou principalement à l'habitation					Bâtiments destinés principalement à un autre usage que l'habitation				
	Autorisations de bâtir accordées				Bâtiments commencés	Autorisations de bâtir accordées				Bâtiments commencés
	Constructions nouvelles ou reconstructions totales		Transformations, extensions ou reconstructions partielles			Constructions nouvelles ou reconstructions totales		Transformations, extensions ou reconstructions partielles		
	Nombre	Volume à construire (milliers de m <sup>3</sup> )	Nombre	Volume à construire (milliers de m <sup>3</sup> )	Nombre	Nombre	Volume à construire (milliers de m <sup>3</sup> )	Nombre	Volume à construire (milliers de m <sup>3</sup> )	Nombre
1954										
1955	36.615	23.564	9.468	1.220	31.698	3.588	8.561	2.569	3.731	5.422
1956	33.742	22.793	9.266	1.226	32.604	3.921	10.997	3.123	4.482	5.982
1957	34.904	24.063	9.407	1.318	31.724	3.618	9.255	3.009	3.772	6.090
1958	32.329	21.732	9.368	1.192	30.605	2.636	6.059	2.619	2.843	4.809
1959	38.989	26.683	9.724	1.368	35.333	3.036	8.661	3.135	4.951	5.209
1960	41.102	28.881	9.645	1.230	34.800	3.151	11.805	3.567	6.360	5.530
1961	44.552	31.603	10.436	1.407	38.010	3.498	12.785	3.958	7.071	6.170
1962	39.017				32.178					5.169

**IV - 6. — CONSTRUCTION : données mensuelles**

Source : Institut National de Statistique.

Moyennes mensuelles ou mois	Bâtiments destinés exclusivement ou principalement à l'habitation <sup>1</sup>		Bâtiments destinés principalement à un autre usage que l'habitation <sup>2</sup>	
	Autorisations de bâtir accordées	Bâtiments commencés	Autorisations de bâtir accordées	Bâtiments commencés
1962 1 <sup>er</sup> trimestre	3.585	1.869	613	287
2 <sup>e</sup> trimestre	3.158	3.294	630	474
3 <sup>e</sup> trimestre	3.320	3.226	1.010	476
4 <sup>e</sup> trimestre	2.943	2.337	897	486
1963 1 <sup>er</sup> trimestre	3.135	656	692	158
2 <sup>e</sup> trimestre	3.303	2.636	940	593
3 <sup>e</sup> trimestre	2.890	2.395	909	480
1962 Septembre	3.044	3.353	1.052	538
Octobre	3.155	3.358	1.048	649
Novembre	2.891	2.438	842	479
Décembre	2.783	1.216	802	330
1963 Janvier	2.804	161	658	73
Février	2.884	132	641	55
Mars	3.717	1.674	777	347
Avril	3.435	2.254	920	411
Mai	3.280	2.875	981	712
Juin	3.195	2.779	919	655
Juillet	3.211	2.152	976	383
Août	2.989	2.342	981	553
Septembre	2.470	2.690	771	505

<sup>1</sup> Constructions nouvelles ou reconstructions totales pour lesquelles une autorisation de bâtir a été accordée.

<sup>2</sup> Constructions, reconstructions, transformations et extensions pour lesquelles une autorisation de bâtir a été accordée.

**IV - 7. — EVOLUTION COMPAREE DE LA PRODUCTION INDUSTRIELLE  
DES PAYS DE LA C.E.E.**

Indices généraux de la production industrielle (non ajustés pour variations saisonnières)

Base 1953 = 100

Source : O.C.D.E.

	Ensemble des pays C.E.E.			Belgique			Allemagne occidentale <sup>1</sup>		
	1961	1962	% variat. *	1961	1962	% variat. *	1961	1962	% variat. *
1 <sup>er</sup> trimestre .....	179	189	+ 5,6	126 <sup>2</sup>	140	+ 10,6	185	188	+ 1,6
2 <sup>e</sup> trimestre .....	185	197	+ 6,5	142	146	+ 2,5	193	203	+ 5,2
3 <sup>e</sup> trimestre .....	171	182	+ 6,4	130	137	+ 6,0	181	192	+ 6,1
4 <sup>e</sup> trimestre .....	194	206	+ 6,2	143	149	+ 4,1	202	214	+ 5,9
	1962	1963		1962	1963		1962	1963	
1 <sup>er</sup> trimestre .....	189	193	+ 2,1	140	143	+ 2,7	188	192	+ 2,1
2 <sup>e</sup> trimestre .....	197	209	+ 6,1	146	157	+ 8,0	203	213	+ 4,9
3 <sup>e</sup> trimestre .....	182	191	+ 4,9	137	145	+ 5,5	192	198	+ 3,1
4 <sup>e</sup> trimestre .....	206			149			214		
	France			Italie			Pays-Bas		
	1961	1962	% variat. *	1961	1962	% variat. *	1961	1962	% variat. *
1 <sup>er</sup> trimestre .....	184	196	+ 6,5	196	220	+ 12,2	160	163	+ 1,9
2 <sup>e</sup> trimestre .....	187	199	+ 6,4	199	219	+ 10,1	162	168	+ 3,7
3 <sup>e</sup> trimestre .....	158	168	+ 6,3	197	211	+ 7,1	154	162	+ 5,2
4 <sup>e</sup> trimestre .....	195	207	+ 6,2	217	236	+ 8,8	165	173	+ 4,8
	1962	1963		1962	1963		1962	1963	
1 <sup>er</sup> trimestre .....	196	197	+ 0,5	220	231	+ 5,0	163	164	+ 0,6
2 <sup>e</sup> trimestre .....	199	212	+ 6,5	219	243	+ 11,0	168	174	+ 3,6
3 <sup>e</sup> trimestre .....	168	178	+ 6,0	211	231	+ 9,5	162	171	+ 5,6
4 <sup>e</sup> trimestre .....	207			236			173		

\* Pourcentage de variation par rapport à l'indice du trimestre correspondant de l'année précédente.

<sup>1</sup> A l'exclusion de la Sarre et de Berlin-Ouest.

<sup>2</sup> Grève.

Références bibliographiques : *Annuaire statistique de la Belgique*. — *Bulletin de statistique de l'I.N.S.* — *Annales des Mines de Belgique*. — *Revue du Travail*. — *Recherches économiques de Louvain (I.R.E.S.P.)*. — *Industrie*, revue de la F.I.B. — *Bulletin de Fabrimétal*. — *Bulletin statistique mensuel de Fédéchar*. — *Bulletin mensuel du M.A.E.* (Administration de l'Industrie - Energie électrique). — *Energie*. — *Figas*, circulaire d'information de la Fédération de l'Industrie du Gaz. — *Agence économique et financière*. — *La Construction*. — *Statistiques générales (O.C.D.E.)*.

IV - 7. — EVOLUTION COMPAREE DE LA PRODUCTION INDUSTRIELLE  
DES PAYS DE LA C.E.E.

Indices généraux de la production industrielle (O.C.D.E.)

Base 1953 = 100

(non ajustés pour variations saisonnières)

ENSEMBLE DES PAYS DE LA C.E.E.

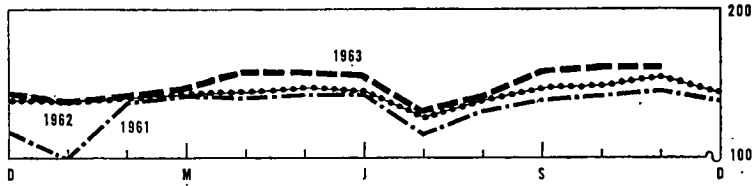
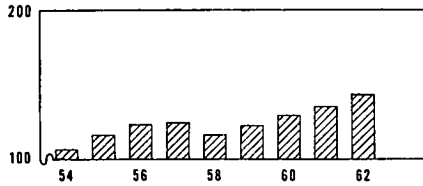
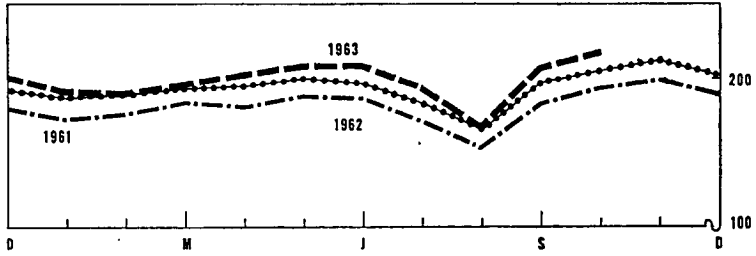
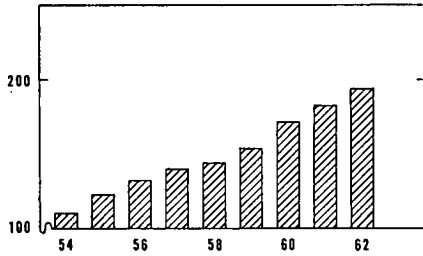

ALLEMAGNE OCCIDENTALE (à l'exclusion de la Sarre et de Berlin-Ouest)

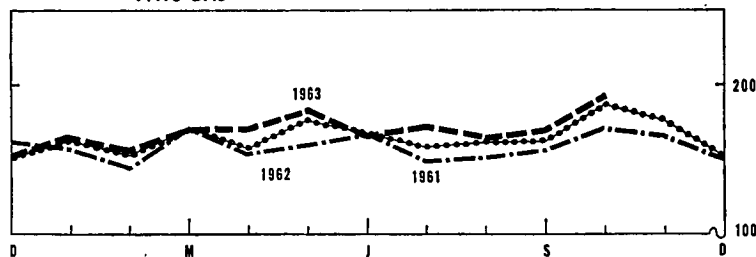
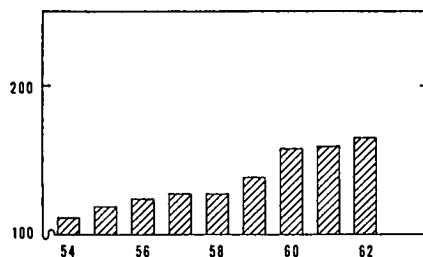
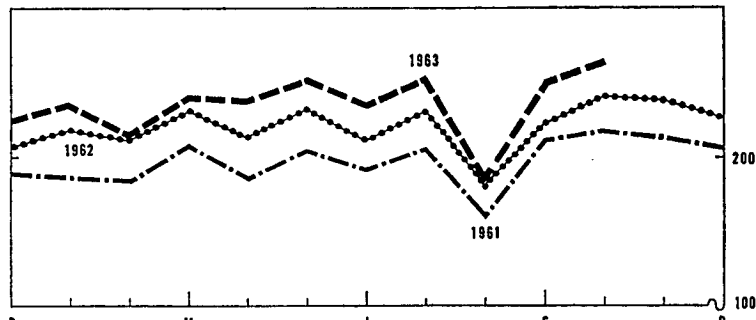
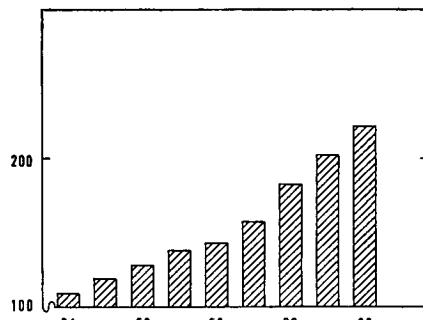
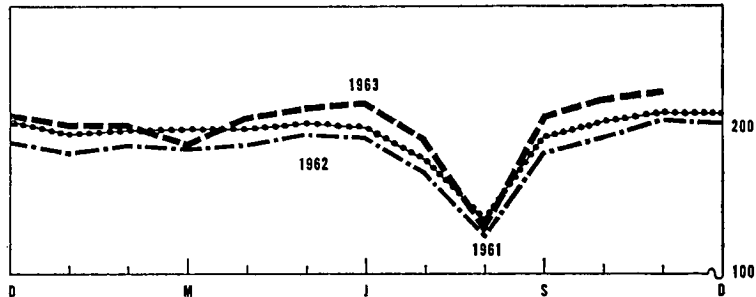
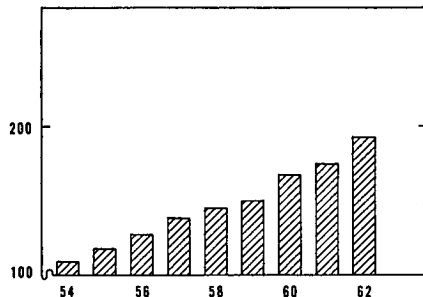
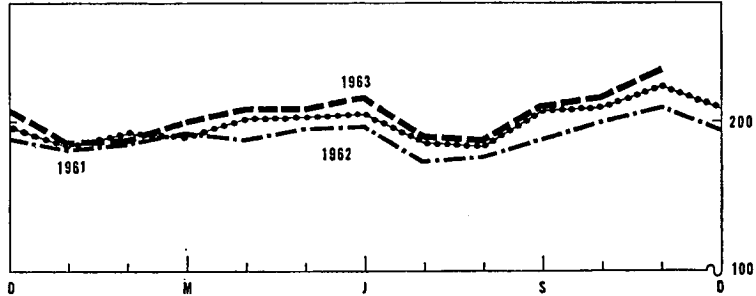
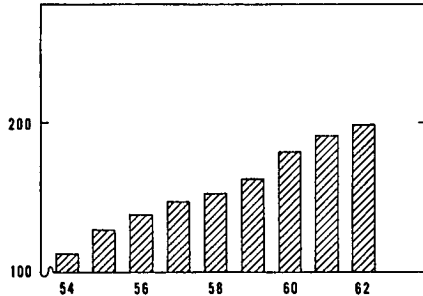

## V. — SERVICES

### 1. — TRANSPORTS

#### a). — Activité de la S.N.C.B., de la S.N.C.V. et de la SABENA

Sources : S.N.C.B., S.N.C.V. et SABENA.

Moyennes mensuelles ou mois	S.N.C.B.					S.N.C.V. Tonnes-km transportés <sup>2</sup> (milliers)	SABENA	
	Trafic voyageurs	Trafic marchandises (wagons complets)					Trafic payant aérien régulier	
		Nombre de voyageurs- km (millions)	Nombre de tonnes-km productives <sup>1</sup> (milliers de tonnes)	Tonnage total (milliers de tonnes)	dont			
	combustibles et huiles minérales				Minerais		(millions de passagers-km)	(millions de tonnes-km)
1955	654	547	5.745	2.504	946	1.201	48,2	7,0
1956	694	577	5.874	2.389	980	965	56,7	8,2
1957	713	548	5.558	2.321	966	797	77,4	10,0
1958	755	486	4.818	1.876	959	618	99,7	12,2
1959	710	505	4.874	1.866	1.043	364	88,7	11,3
1960	715	525	5.070	1.935	1.155	294	108,7	13,8
1961	724	538	5.115	1.937	1.177	225	98,2	12,9
1962	746	539	5.189	1.998	1.209	212	115,4	13,7
1963						171		
1962 2 <sup>e</sup> trimestre	753	546	5.232	1.984	1.259	234	122,7	14,3
3 <sup>e</sup> trimestre	766	505	4.897	1.856	1.173	188	173,0	18,8
4 <sup>e</sup> trimestre	739	569	5.499	2.149	1.198	191	88,2	11,4
1963 1 <sup>er</sup> trimestre	p 718	617	5.615	2.358	1.090	181	74,3	10,5
2 <sup>e</sup> trimestre	p 760	552	5.428	2.216	1.162	166	112,6	13,5
3 <sup>e</sup> trimestre	p 765	511	4.967	1.922	1.135	162	174,7	19,2
4 <sup>e</sup> trimestre						173		
1962 Décembre	722	561	5.214	2.097	1.187	152	78,3	10,8
1963 Janvier	p 748	608	5.453	2.254	1.140	158	74,6	10,7
Février	p 688	643	5.647	2.273	1.134	174	61,2	9,0
Mars	p 717	601	5.744	2.548	997	212	87,2	11,7
Avril	p 767	580	5.612	2.429	1.153	175	91,0	11,4
Mai	p 756	555	5.519	2.225	1.172	169	99,2	12,2
Juin	p 756	522	5.153	1.995	1.162	153	147,6	16,9
Juillet	p 782	499	4.718	1.772	1.102	152	189,2	20,2
Août	p 752	507	5.022	1.977	1.158	162	175,3	19,1
Septembre	p 762	528	5.161	2.016	1.144	171	159,5	18,3
Octobre	p 764	605	6.012	2.403	1.261	186	115,0	14,4
Novembre	p 755	573	5.597	2.305	1.132	154	68,2	10,1
Décembre						180		

<sup>1</sup> Les tonnes-km productives sont relatives aux transports commerciaux (à l'exclusion des transports en service) : c'est la somme des produits du poids de chaque expédition par le parcours pour lequel elle a été taxée.

<sup>2</sup> Les tonnes-km transportées sont calculées en faisant la somme des produits du tonnage transporté par le nombre de kilomètres du transport effectué.

#### V - 1b). — Navigation maritime

Sources : Administration du port d'Anvers [col. (1)], du port de Gand [col. (4)], I.N.S. (autres colonnes).

Moyennes mensuelles ou mois	Port d'Anvers			Port de Gand		
	Capacité des navires entrés (milliers de tonnes de jauge) (1)	Marchandises (milliers de tonnes métriques)		Capacité des navires entrés (milliers de tonnes de jauge) (4)	Marchandises (milliers de tonnes métriques)	
		Entrées	Sorties		Entrées	Sorties
	(2)	(3)	(5)	(6)		
1955	2.830	1.439	1.234	154	155	118
1956	3.172	1.865	1.279	178	216	82
1957	3.296	1.828	1.227	171	209	79
1958	3.545	1.723	1.210	163	169	82
1959	3.622	1.668	1.266	145	152	83
1960	3.774	1.816	1.288	150	166	75
1961	3.846	1.936	1.284	139	167	61
1962	4.167	2.159	1.300	137	143	70
1963	4.356			151		
1962 2 <sup>e</sup> trimestre	4.213	2.322	1.359	127	141	71
3 <sup>e</sup> trimestre	4.181	1.915	1.224	153	137	68
4 <sup>e</sup> trimestre	4.133	2.394	1.189	146	161	71
1963 1 <sup>er</sup> trimestre	4.225	2.363	1.228	150	137	55
2 <sup>e</sup> trimestre	4.367	2.482	1.202	149	151	79
3 <sup>e</sup> trimestre	4.448	2.703	1.290	150	179	59
4 <sup>e</sup> trimestre	4.384			155		
1963 Janvier	4.118	2.277	1.228	142	138	75
Février	3.961	2.157	1.165	152	156	27
Mars	4.597	2.656	1.292	156	117	64
Avril	4.160	2.489	1.209	128	103	75
Mai	4.497	2.458	1.205	161	158	61
Juin	4.444	2.500	1.193	158	191	100
Juillet	4.386	2.593	1.348	166	206	53
Août	4.329	2.703	1.263	166	132	80
Septembre	4.630	2.814	1.258	119	198	44
Octobre	4.574	2.845	1.592	147	163	110
Novembre	4.273			168		
Décembre	4.305			151		
1964 Janvier	4.797			214		

<sup>1</sup> Trafic intérieur + importations + exportations + transit.

#### V - 1c). — Navigation intérieure

Source : I.N.S.

Ensemble des trafics <sup>1</sup>	
(milliers de tonnes métriques) (1)	(millions de tonnes km.) (2)
4.737	385
4.659	374
4.642	383
4.269	361
4.534	402
5.097	436
5.426	456
5.553	452
5.858	471
5.744	461
5.336	452
2.699	198
6.512	532
6.493	
1.719	114
1.470	87
4.907	393
6.520	526
6.861	561
6.156	510
6.900	562
6.405	510
6.174	

**V - 2. — TOURISME**

(milliers de nuitées)

Source : Institut National de Statistique.

Moyennes mensuelles ou mois	Total	dont pays de résidence habituelle					
		Belgique	France	Pays-Bas	Royaume-Uni	Allemagne oc.	U.S.A.
1954 .....	911	692	50	31	57	19	17
1955 .....	1.019	766	60	33	68	22	19
1956 .....	1.084	815	66	35	71	23	19
1957 .....	1.186	898	71	33	81	25	18
1958 .....	1.341	877	84	37	102	69	51
1959 .....	1.249	979	55	30	82	27	20
1960 .....	1.307	982	69	33	99	33	25
1961 .....	1.387	1.061	74	34	89	38	21
1962 .....	1.437	1.083	82	37	98	41	23
1962 1 <sup>er</sup> trimestre .....	322	194	22	18	13	19	12
2 <sup>e</sup> trimestre .....	1.369	997	77	36	115	42	28
3 <sup>e</sup> trimestre .....	3.590	2.852	199	70	238	82	38
4 <sup>e</sup> trimestre .....	412	248	30	22	16	23	16
1963 1 <sup>er</sup> trimestre .....	334	196	24	17	14	21	12
2 <sup>e</sup> trimestre .....	1.422	1.009	83	41	125	50	31
3 <sup>e</sup> trimestre .....	3.793	2.981	214	73	260	94	45
1962 Septembre .....	1.118	728	103	37	95	46	30
Octobre .....	460	266	33	25	21	29	24
Novembre .....	391	231	31	20	14	22	15
Décembre .....	385	246	26	22	14	17	10
1963 Janvier .....	319	187	23	16	14	19	11
Février .....	305	182	21	16	12	18	11
Mars .....	379	219	29	20	16	25	15
Avril .....	1.272	912	102	35	89	43	20
Mai .....	832	520	53	36	69	41	33
Juin .....	2.163	1.593	95	51	217	67	40
Juillet .....	5.066	4.224	212	70	295	82	51
Août .....	5.172	4.033	313	110	364	149	46
Septembre .....	1.142	686	117	38	122	52	37

**V - 3. — COMMERCE INTERIEUR**

a). -- Indices des ventes

Base 1953 = 100

Source : Institut National de Statistique.

Moyennes mensuelles ou mois	Grands magasins à rayons multiples					Coopératives	Grandes entreprises spécialisées dans l'habillement 4		Gros-sistes	Entre-prises à suc-cursales	Indices après élimination des variations de prix et des variations saisonnières (Calculs B.N.B.)					
	Indice général	Alimen-tation	Habille-ment	Ameu-blement	Ménage 1		Indice général	Hom-mes 2			Sous-vête-ments et acces-soires 3	Alimen-tation générale	Alimen-tation	Grands maga-sins	Coopé-ratives	Grossis-tes en alimen-tation générale
1956 .....	124	133	120	114	127	125	123	97	132	120	119	121	126			
1957 .....	129	132	126	124	139	125	125	105	131	123	121	117	122			
1958 .....	139	140	138	129	149	131	132	105	139	131	128	121	129			
1959 .....	144	145	149	126	150	132	136	104	145	138	131	120	132			
1960 .....	156	159	159	141	162	138	144	106	155	144	143	125	142			
1961 .....	161	160	164	145	165	144	168	116	163	152	145	130	147			
1962 .....	170	172	172	154	171	152	166	142	173	172	151	135	154			
1963 .....	180	177	185	164	179		p 186	p 139	p 179	193	156		p 156			
1962 2 <sup>e</sup> trimestre .....	168	168	184	153	165	149	210	129	173	166	154	135	153			
3 <sup>e</sup> trimestre .....	159	153	157	159	172	143	136	135	173	162	149	130	147			
4 <sup>e</sup> trimestre .....	205	195	209	153	191	167	181	159	187	193	155	140	164			
1963 1 <sup>er</sup> trimestre .....	156	182	148	155	157	160	p 158	147	169	189	150	140	157			
2 <sup>e</sup> trimestre .....	176	167	195	165	171	159	p 224	138	p 176	186	160	142	p 155			
3 <sup>e</sup> trimestre .....	171	159	174	172	182	153	p 161	121	p 183	185	156	136	p 153			
4 <sup>e</sup> trimestre .....	216	199	224	166	206		p 200	p 150	p 187	214	158		p 157			
1962 Décembre .....	235	221	236	161	225	182	177	220	185	216	155	140	145			
1963 Janvier .....	153	178	153	141	148	170	p 146	213	181	188	144	148	169			
Février .....	147	178	127	149	158	151	p 118	109	162	184	153	139	156			
Mars .....	168	189	164	174	166	158	p 209	120	165	194	153	135	146			
Avril .....	176	177	191	167	166	155	p 258	145	174	186	154	138	154			
Mai .....	177	172	191	173	179	165	p 217	137	186	192	160	147	166			
Juin .....	174	153	203	156	169	156	p 196	132	p 167	181	165	142	p 146			
Juillet .....	178	147	198	177	187	147	p 175	148	p 185	180	151	132	p 157			
Août .....	172	167	164	162	185	158	p 150	108	p 181	186	169	144	p 149			
Septembre .....	163	162	159	176	175	153	p 158	108	p 183	189	149	131	p 153			
Octobre .....	188	183	211	162	188	165	p 222	154	p 190	202	155	136	p 164			
Novembre .....	211	188	199	160	182	158	p 180	p 126	p 170	196	160	141	p 157			
Décembre .....	250	227	262	177	249		p 199	p 171	p 202	244	158		p 150			

1 Articles de ménage et appareils ménagers. — 2 Comprend principalement des vêtements de dessus. — 3 Sous-vêtements : hommes et/ou femmes. — 4 Un certain nombre de firmes supplémentaires ayant été incorporées à l'échantillon, les indices, à partir de 1962, ne sont plus entièrement comparables à ceux des années antérieures.

V - 3b). — Ventes à tempérament

1° — Résultats généraux

Source : Institut National de Statistique.

	Nombre de contrats en cours à fin de semestre (milliers)				Crédits en cours à fin de semestre (milliards de francs)				Crédit accordé au cours du semestre (milliards de francs)			
	Total	Financement par			Total	Financement par			Total	Financement par		
		vendeurs	banques	organismes de financement ou particuliers		vendeurs	banques	organismes de financement ou particuliers		vendeurs	banques	organismes de financement ou particuliers
1961 1 <sup>er</sup> semestre	1.418	643	159	616	11,36	2,82	3,72	4,82	5,14	1,68	1,58	1,88
2 <sup>e</sup> semestre	1.430	625	169	636	11,75	2,92	3,80	5,03	4,99	1,67	1,51	1,81
1962 1 <sup>er</sup> semestre	1.405	634	170	601	11,86	3,15	3,91	4,80	5,29	1,73	1,65	1,91
2 <sup>e</sup> semestre	1.373	646	163	564	11,94	3,30	3,96	4,68	5,24	1,87	1,47	1,90
1963 1 <sup>er</sup> semestre ...	1.361	641	166	554	12,74	3,60	4,19	4,95	5,70	2,03	1,73	1,94

2° — Retards de paiement

	Nombre de débiteurs en retard de payer 8 termes échus et plus au cours du semestre (milliers)				Total des montants de 8 termes impayés par les débiteurs visés dans les colonnes précédentes (millions de francs)			
	Total	Financement par			Total	Financement par		
		vendeurs	banques	organismes de financement ou particuliers		vendeurs	banques	organismes de financement ou particuliers
1961 1 <sup>er</sup> semestre	55	27	1	27	87,1	31,4	6,3	49,4
2 <sup>e</sup> semestre	50	26	1	23	81,8	30,0	5,9	45,9
1962 1 <sup>er</sup> semestre	53	27	1	25	84,6	30,3	6,2	48,1
2 <sup>e</sup> semestre	54	31	1	22	87,9	33,8	7,6	46,5
1963 1 <sup>er</sup> semestre	57	32	1	24	100,1	35,7	8,3	56,1

3° — Répartition des crédits accordés au cours du semestre, par nature des marchandises

	Total	Camions, camionnettes, autobus, matériel de transport lourd		Matériel agricole, tracteurs agricoles, bétail	Autos pour transport de personnes exceptés autobus		Motos, scooters, vélos, moteurs, bicyclettes	Textiles, fourrures, vêtement	Livres	Equipement professionnel autre que articles cités antérieurement (commerce, artisanat, industrie, professions libérales)	Articles ménagers et à usage personnel, non dénommés ailleurs	Services (voyages, réparations de véhicules à moteur)
		neufs	usagés		neufs	usagés						
Nombre de contrats (milliers)												
1961 1 <sup>er</sup> semestre	754	4,1	1,1	3,2	28,6	15,1	18,8	368,0	25,4	8,9	274,3	6,6
2 <sup>e</sup> semestre	829	3,5	1,2	2,6	24,4	12,6	14,4	433,1	19,6	9,5	299,1	8,9
1962 1 <sup>er</sup> semestre	742	3,7	1,2	2,8	30,5	15,3	15,8	337,6	21,4	8,0	300,6	5,1
2 <sup>e</sup> semestre	781	3,5	1,1	2,2	26,6	14,1	15,6	368,6	17,3	7,2	319,2	5,1
1963 1 <sup>er</sup> semestre ...	732	4,1	1,2	1,8	35,3	16,4	14,0	347,8	19,7	8,2	277,7	5,9
Crédit accordé (millions de francs)												
1961 1 <sup>er</sup> semestre	5.141	488	69	104	1.496	390	147	297	38	388	1.666	58
2 <sup>e</sup> semestre	4.991	419	66	123	1.268	334	124	354	39	444	1.751	69
1962 1 <sup>er</sup> semestre	5.290	475	76	89	1.626	411	122	294	45	423	1.689	40
2 <sup>e</sup> semestre	5.238	463	66	106	1.407	353	108	384	38	428	1.855	30
1963 1 <sup>er</sup> semestre ...	5.696	636	81	82	1.820	442	108	308	42	473	1.656	48
Crédit accordé — Répartition en % par rapport au total												
1961 1 <sup>er</sup> semestre	100,0	9,5	1,4	2,0	29,1	7,6	2,9	5,8	0,7	7,5	32,4	1,1
2 <sup>e</sup> semestre	100,0	8,4	1,3	2,4	25,4	6,7	2,5	7,1	0,8	8,9	35,1	1,4
1962 1 <sup>er</sup> semestre	100,0	9,0	1,4	1,7	30,7	7,8	2,3	5,6	0,8	8,0	31,9	0,8
2 <sup>e</sup> semestre	100,0	8,8	1,3	2,0	26,9	6,7	2,1	7,3	0,7	8,2	35,4	0,6
1963 1 <sup>er</sup> semestre ...	100,0	11,2	1,4	1,4	32,0	7,8	1,9	5,4	0,7	8,3	29,1	0,8

Références bibliographiques : Annuaire statistique de la Belgique. — Bulletin de Statistique de l'I.N.S. — Bulletin de la Chambre de Commerce d'Anvers. — Recherches économiques de Louvain (I.R.E.S.P.). — Statistique mensuelle du trafic international des ports (I.N.S.). — Chronique des transports (bimensuel). — Les transports maritimes, Etude Annuelle (O.C.D.E.). — Bulletin général de Statistique (Office statistique des Communautés européennes).

## VI. — REVENUS

### 1. — REMUNERATIONS DES OUVRIERS (hommes + femmes)

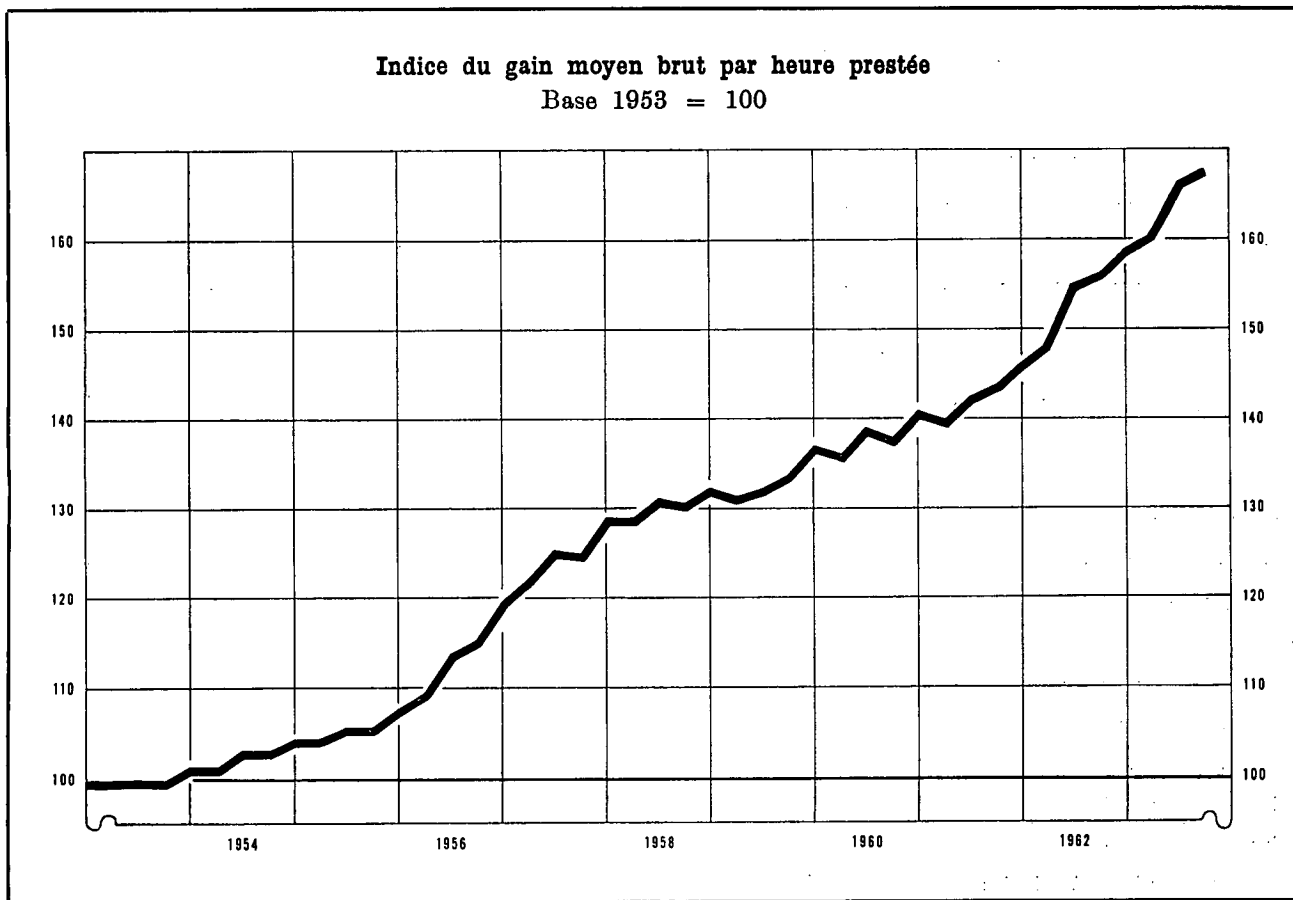

#### Indices des rémunérations dans l'industrie Base 1953 = 100

Sources : col. (1) - (2) - (3) : B.N.B. (méthode d'établissement, voir Bulletin de novembre 1957, p. 418). — col. (4) : O.N.S.S. calculs B.N.B. (voir note) — col. (5) : I.R.E.S.P.

	Gain moyen par heure prestée (1)	Salaire horaire type 1		Indice de la masse salariale 2 (4)	Indice du coût de la main-d'œuvre 3 (5)
		Ouvrier qualifié (2)	Ouvrier non-qualifié (3)		
1954 .....	103	103	102	102	103
1955 .....	106	105	106	108	106
1956 .....	115	114	114	118	114
1957 .....	125	125	125	129	125
1958 .....	131	129	129	125	132
1959 .....	133	131	132	121	135
1960 .....	138	135	137	128	141
1961 .....	143	140	141	134	148
1962 .....	154	149	151	146	159
1962 Mars .....	148	144	146		153
Juin .....	155	149	151		161
Sept. ....	156	152	153		161
Déc. ....	159	153	154		165
1963 Mars ... p	160	156	158		168
Juin ... p	167	160	162		176
Sept. ... p	168	163	165		176

#### Moyennes générales des salaires horaires des ouvriers (charges sociales comprises)

Source : Fédération des Industries belges.

4	Belgique (francs belges)	Allemagne occidentale	Royaume-Uni	Pays-Bas	France	Italie
1954 .....	28,74	87,9	94,3	69,0	n.d.	83,7
1955 .....	29,91	90,1	98,4	71,9	n.d.	84,2
1956 .....	32,68	89,7	97,6	72,5	n.d.	82,4
1957 .....	35,67	92,2	93,7	70,4	n.d.	78,7
1958 .....	37,04	95,1	95,0	70,2	101,4	80,4
1959 .....	38,30	98,9	95,0	70,4	89,8	80,7
1960 .....	39,71	105,2	98,4	73,8	92,3	81,5
1961 .....	41,76	115,1	100,6	82,4	96,3	82,0
1962 .....	44,72	119,6	98,9	84,5	98,9	89,3
1960 Février-Avril .	39,48	99,0	97,3	72,7	n.d.	81,7
Août-Octobre .	39,93	106,7	99,5	75,6	n.d.	81,4
1961 Février-Avril .	41,20	107,4	100,0	78,0	96,6	82,4
Août-Octobre .	42,32	116,8	101,3	83,6	97,7	81,7
1962 Février-Avril .	43,72	120,0	100,3	84,4	99,9	88,4
Août-Octobre .	45,73	119,2	97,5	84,5	100,0	90,1
1963 Février-Avril .	48,09	p115,4	94,6	83,3	p 99,3	p95,7

1 Non compris les ouvriers du transport.

2 Il s'agit de l'indice simple des rémunérations globales allouées aux ouvriers assujettis à la sécurité sociale et appartenant aux industries extractives et manufacturières, à celles du bâtiment et de la construction, et aux transports et communications. (Pour la définition des rémunérations globales, voir XV<sup>e</sup> Rapport annuel O.N.S.S., p. 141.)

3 Cet indice, qui n'englobe pas les charbonnages, donne le coût horaire de la main-d'œuvre, et non pas le coût par unité produite.

4 Les chiffres annuels sont des moyennes des taux horaires de février-avril et de août-octobre.

5 La F.I.B. publie les salaires horaires étrangers exprimés en francs belges sur la base des cours du change. Les pourcentages obtenus ne tiennent pas compte des variations de niveau des prix belges et étrangers : ils ne reflètent donc pas le rapport des salaires réels.



**VI - 2. — GAINS HORAIRES BRUTS MOYENS DANS L'INDUSTRIE**

(hommes + femmes — en francs par heure)

Source : I.N.S.

Groupe et branche d'industrie	1958 octobre	1959 octobre	1960 octobre	1961 octobre	1962 avril	1962 octobre	1968 avril (provisoire)
<i>Industries extractives :</i>							
Extraction de charbon (fond et surf.) <sup>1</sup>	39,24	39,89	40,09	41,29	42,66	45,70	45,70
Carrières <sup>1</sup> .....	30,99	31,83	34,61	34,79	35,56	37,58	38,44
Total des industries extractives <sup>1</sup> .....	38,63	39,36	39,72	40,81	42,13	45,10	45,16
<i>Industries manufacturières :</i>							
Dénrées alimentaires (sauf boissons) ...	24,25	25,24	25,98	27,67	28,50	29,41	30,82
Boissons .....	27,79	29,05	29,21	30,27	30,35	32,30	32,91
Tabac .....	21,10	21,54	22,27	22,94	24,52	26,12	26,82
Industries textiles .....	23,09	23,96	25,04	26,94	27,41	27,55	30,04
Chaussures, habillement .....	18,92	19,20	20,09	21,23	22,10	23,16	24,24
Bois (sauf meubles) .....	25,13	25,07	26,67	28,25	29,07	30,47	31,50
Industrie du meuble .....	26,14	26,08	27,59	30,05	30,97	31,38	33,91
Papier, articles en papier .....	27,82	26,99	28,98	30,85	31,92	33,39	35,24
Impressions et reliures .....	31,85	32,58	32,85	34,97	37,50	37,02	37,69
Cuir (sauf chaussures, habillement) .....	22,53	23,25	24,34	25,80	26,48	27,82	29,11
Industrie du caoutchouc .....	28,50	30,19	30,85	31,65	32,12	34,16	35,94
Industries chimiques .....	29,14	30,92	31,64	32,84	34,87	35,08	37,86
Dérivés du pétrole et du charbon .....	42,54	44,20	45,29	47,48	50,12	49,97	54,36
Produits minéraux non métalliques .....	28,03	29,23	30,37	32,05	33,14	34,43	35,85
Industries métallurgiques de base .....	37,45	39,19	41,11	42,13	43,12	45,11	46,24
Fabricat. métall., à l'exclus. des machines et du matériel de transport .....	31,61	30,12	31,08	32,72	34,88	35,92	38,20
Construction de machines, à l'exclusion des machines électriques .....	32,36	32,46	33,66	34,92	37,17	37,70	40,97
Industrie électrotechnique .....	28,44	28,89	29,60	30,18	32,24	33,57	35,39
Construction de matériel de transport ...	37,06	36,61	37,36	37,58	40,48	42,06	44,98
Industrie du diamant .....	23,88	24,90	25,42	25,99	26,60	26,72	28,09
Total des industries manufacturières .....	27,91	28,56	29,59	31,01	32,32	33,26	35,17
dont : hommes .....	31,60	32,20	33,30	34,63	36,01	37,13	38,98
femmes .....	18,58	19,13	20,00	21,10	22,10	22,78	24,46
Construction <sup>1</sup> .....	30,42	30,72	32,76	33,17	33,68	36,21	37,76
<i>Moyenne générale pour l'industrie :</i>							
Total (hommes + femmes) .....	29,75	30,24	31,36	32,40	33,58	35,00	36,65
dont : hommes .....	32,51	32,98	34,16	35,14	36,33	37,99	39,54

<sup>1</sup> Hommes seulement.

Références bibliographiques : Annuaire statistique de la Belgique. — Bulletin de Statistique de l'I.N.S. — Recherches économiques de Louvain (I.F.E.S.P.). — Rapports annuels de l'O.N.S.S. — Revue du Travail. — Industrie, revue de la F.I.B. — Le coût de la main d'œuvre dans l'industrie européenne, Etudes et Documents nouvelle série, no 52, 1959 (B.I.T.). — Annuaire des statistiques du Travail (B.I.T.).

## VII. — PRIX ET INDICES DE PRIX

### 1. — PRIX DE GROS MONDIAUX

Moyennes journalières	Froment à New-York	Café à New-York Santos IV	Laine Mérinos 64S au Royaume- Uni	Coton 15/16 middling (New-York- Spot)	Cuoutchouc à Londres « Spot » price n° 1	Cuivre à Londres	Etain à Londres clôture	Ferrailles aux Etats-Unis	Pétrole brut à West-Texas
	cents par 60 lbs	cents par lb.	d par lb.	cents par lb.	d par lb.	£ par long ton	\$ par long ton	\$ par baril	
1955	271	56,8	107	34,6	34	352	740	40,5	2,65
1956	270	57,9	113	35,5	29	329	788	53,5	2,65
1957	272	56,4	125	36,4	26	219	755	47,7	2,90
1958	256	48,2	89	36,2	23	197	735	37,8	2,90
1959	251	36,8	91	34,6	30	238	785	40,3	2,78
1960	252	36,5	89	33,2	31	246	797	33,0	2,77
1961	254	35,8	90	34,3	24	230	888	35,3	2,86
1962	267	34,0	93	35,4	23	234	897	29,4	2,89
1963	p 271	p 34,5		p 35,4	p 21	p 234	p 910		
1962 2 <sup>e</sup> trimestre	267	34,2	97	35,8	23	234	915	28,5	2,89
3 <sup>e</sup> trimestre	270	34,2	92	35,5	22	234	855	27,3	2,89
4 <sup>e</sup> trimestre	273	33,5	93	34,9	24	234	863	25,0	2,89
1963 1 <sup>er</sup> trimestre	279	33,9	103	35,5	23	234	853	28,3	2,89
2 <sup>e</sup> trimestre	273	33,5	107	35,9	22	234	898	28,7	2,89
3 <sup>e</sup> trimestre	253	33,6	104	35,2	20	234	913	25,3	2,89
4 <sup>e</sup> trimestre	p 272	p 37,1		p 35,1	p 20	p 235	p 976		
1963 Janvier	276	34,0	103	35,1	23	234	852	28,0	2,89
Février	279	34,0	102	35,5	23	234	852	29,0	2,89
Mars	283	33,6	106	35,8	22	234	856	28,0	2,89
Avril	288	33,2	106	35,9	22	234	881	30,5	2,89
Mai	274	33,4	106	35,9	22	234	905	30,5	2,89
Juin	258	34,0	109	35,8	22	234	907	25,0	2,89
Juillet	248	34,1	108	35,4	21	234	901	25,0	2,89
Août	252	33,4	103	35,1	20	234	905	25,0	2,89
Septembre	259	33,3	102	35,0	20	234	934	26,0	2,89
Octobre	269	35,2	106	34,9	20	234	940	26,0	2,89
Novembre	270	37,2	115	35,9	21	234	975	25,0	2,89
Décembre	p 278	p 39,4		p 35,2	p 20	p 236	p 1.011		
1964 Janvier	p 274	p 46,2		p 35,3	p 19	p 238	p 1.033		

### VII - 2. — INDICES DES PRIX DE GROS MONDIAUX

Base 1953 = 100

Sources : Comtel Reuter — Moody's Investors Service — Der Volkswirt — Chamber of Shipping.

Moyennes mensuelles ou mois	Indice Reuter	Indice Moody	Indice Volkswirt (anciens indices Schulze)			Fret Royaume Uni (affrètement au voyage) 1 2
			général	industriel	alimentaire	
1955	100	98	103	105	99	165
1956	98	102	105	108	100	203
1957	93	100	104	107	98	145
1958	84	96	98	100	96	87
1959	84	93	100	103	94	93
1960	85	90	99	104	90	95
1961	84	90	99	103	90	102
1962	84	89	98	101	90	85
1963	94	90	100	103	95	
1962 2 <sup>e</sup> trimestre	83	89	98	101	91	90
3 <sup>e</sup> trimestre	83	90	97	100	89	76
4 <sup>e</sup> trimestre	85	89	97	101	89	83
1963 1 <sup>er</sup> trimestre	91	90	99	102	93	91
2 <sup>e</sup> trimestre	94	91	100	103	95	101
3 <sup>e</sup> trimestre	92	89	100	102	94	101
4 <sup>e</sup> trimestre	98	90	103	104	100	
1963 Janvier	90	90	99	102	92	89
Février	91	90	99	102	93	90
Mars	92	89	99	102	93	93
Avril	93	90	99	102	93	96
Mai	95	93	101	103	96	105
Juin	95	91	101	103	96	101
Juillet	94	90	100	102	95	97
Août	91	88	99	102	92	100
Septembre	91	88	100	102	94	106
Octobre	97	90	102	103	100	129
Novembre	99	90	103	104	101	
Décembre	98	90	103	104	100	
1964 Janvier	99	94	104	104	102	

1 Affrètement au voyage pour cargaisons sèches.

2 La composition de la statistique ayant été élargie, les chiffres à partir de 1960 ne sont plus tout à fait comparables à ceux des périodes précédentes.

### VII - 3. — INDICES DES PRIX DE GROS EN BELGIQUE

Base 1953 = 100

Moyennes mensuelles ou mois	Source : Ministère des Affaires Economiques et de l'Energie											Source : I.R.E.S.P.			
	Indice général	Produits		Produits agricoles			Produits industriels					Ensemble des produits industriels pris à trois stades de fabric.			
		indigènes	importés	indice général	animaux	végétaux	indice général	minéraux	métaux et prod. métal.	textiles	chimiques	matériaux de construction	matières brutes	semi-produits	produits finis
1955 .....	101,0	99,4	101,8	94,0	97,7	90,3	102,9	100,7	105,0	97,7	104,6	105,4	98,1	100,1	102,2
1956 .....	103,5	103,5	103,3	97,2	101,0	93,5	105,4	105,8	111,6	95,8	105,6	106,9	104,3	103,9	105,4
1957 .....	106,3	107,4	102,2	98,7	103,1	94,5	108,3	112,1	114,4	98,2	108,9	111,9	112,2	107,5	110,6
1958 .....	101,8	105,4	93,9	96,0	92,8	98,9	103,2	105,8	109,6	87,5	107,9	115,0	100,3	99,6	106,6
1959 .....	101,4	104,7	95,2	95,0	95,9	94,1	103,0	103,7	109,8	84,9	107,6	115,4	95,7	99,3	105,5
1960 .....	102,6	105,0	96,5	92,2	98,2	86,8	105,4	101,4	110,2	92,2	107,0	121,4	94,5	99,3	107,1
1961 .....	102,4	105,0	94,8	94,3	110,2	81,5	104,5	99,4	109,1	93,3	104,5	121,7	90,9	97,1	105,7
1962 .....	103,2	108,7	92,7	100,7	106,9	95,1	103,8	97,7	108,5	90,5	104,5	125,6	89,1	95,8	103,7
1963 .....	105,8	110,9	94,5	107,0	117,8	97,5	105,4	99,7	109,4	95,4	105,1	130,0	p91,9	p 98,7	p105,9
1962 2 <sup>e</sup> trimestre ..	103,6	110,3	93,0	103,5	106,2	100,7	103,7	97,1	108,7	90,5	105,0	123,8	89,6	95,5	103,1
3 <sup>e</sup> trimestre ..	102,1	107,4	91,3	96,9	102,2	92,1	103,4	97,5	108,3	89,5	103,0	127,9	88,3	95,4	103,7
4 <sup>e</sup> trimestre ..	103,6	108,7	92,9	102,0	108,7	95,9	104,0	98,2	108,2	91,0	104,4	128,6	88,3	96,0	104,0
1963 1 <sup>er</sup> trimestre ..	105,5	111,3	94,5	108,2	114,5	102,3	104,9	98,3	108,5	94,4	105,8	129,0	p90,2	p 97,2	p104,5
2 <sup>e</sup> trimestre ..	105,1	109,9	94,7	104,9	113,5	97,2	105,1	99,6	108,9	94,4	105,3	130,0	p91,7	p 98,3	p105,1
3 <sup>e</sup> trimestre ..	105,0	109,9	93,5	105,2	118,7	93,7	104,9	99,4	109,7	94,6	103,9	130,1	p92,0	p 98,9	p106,4
4 <sup>e</sup> trimestre ..	107,4	112,6	95,6	109,7	125,1	96,9	106,9	101,9	110,6	98,4	105,3	131,1	p93,9	p100,6	p107,7
1963 Janvier .....	105,7	111,9	94,1	109,1	117,0	101,9	104,9	98,3	108,1	94,8	105,5	129,0	p90,0	p 96,8	p104,4
Février .....	105,5	111,2	94,6	107,9	113,8	102,4	104,9	98,3	108,1	94,9	105,8	129,0	p90,4	p 97,1	p104,6
Mars .....	105,4	110,9	94,8	107,5	112,7	102,7	104,8	98,3	109,2	93,6	106,0	129,0	p90,1	p 97,0	p104,6
Avril .....	105,0	110,1	94,5	104,7	110,7	99,1	105,0	99,2	108,8	93,8	106,4	129,9	p91,5	p 97,8	p104,8
Mai .....	105,0	109,6	95,2	104,5	113,6	96,4	105,1	99,6	109,0	94,3	105,5	129,9	p91,5	p 98,0	p105,1
Juin .....	105,2	110,0	94,3	105,5	116,3	96,1	105,1	99,9	108,9	95,2	104,1	130,1	p92,4	p 99,0	p105,5
Juillet .....	104,7	109,5	93,4	104,3	115,7	94,5	104,8	99,1	109,6	94,6	103,9	130,1	p92,0	p 98,6	p106,1
Août .....	104,8	109,5	93,4	104,6	119,7	92,0	104,8	99,2	109,7	94,4	104,0	130,1	p92,0	p 99,1	p106,3
Septembre ...	105,4	110,7	93,6	106,7	120,8	94,7	105,0	99,9	109,9	94,9	103,8	130,1	p91,8	p 99,2	p106,5
Octobre .....	106,2	111,3	94,4	107,7	120,8	96,8	105,9	100,6	110,2	96,5	104,6	130,6	p92,1	p 99,8	p107,1
Novembre .....	107,4	112,5	95,5	109,0	124,3	96,1	107,0	101,8	110,6	99,1	105,1	130,6	p94,2	p100,5	p107,5
Décembre .....	108,7	113,9	96,8	112,4	130,1	97,9	107,8	103,4	110,0	99,7	106,2	132,1	p95,4	p101,4	p108,6
1964 Janvier .....	109,2	115,6	97,7	112,5	129,7	98,3	108,4	102,9	111,6	100,3	107,7	132,1	p95,8	p101,8	p109,4

### VII - 3. — INDICES DES PRIX DE GROS EN BELGIQUE

Base 1953 = 100

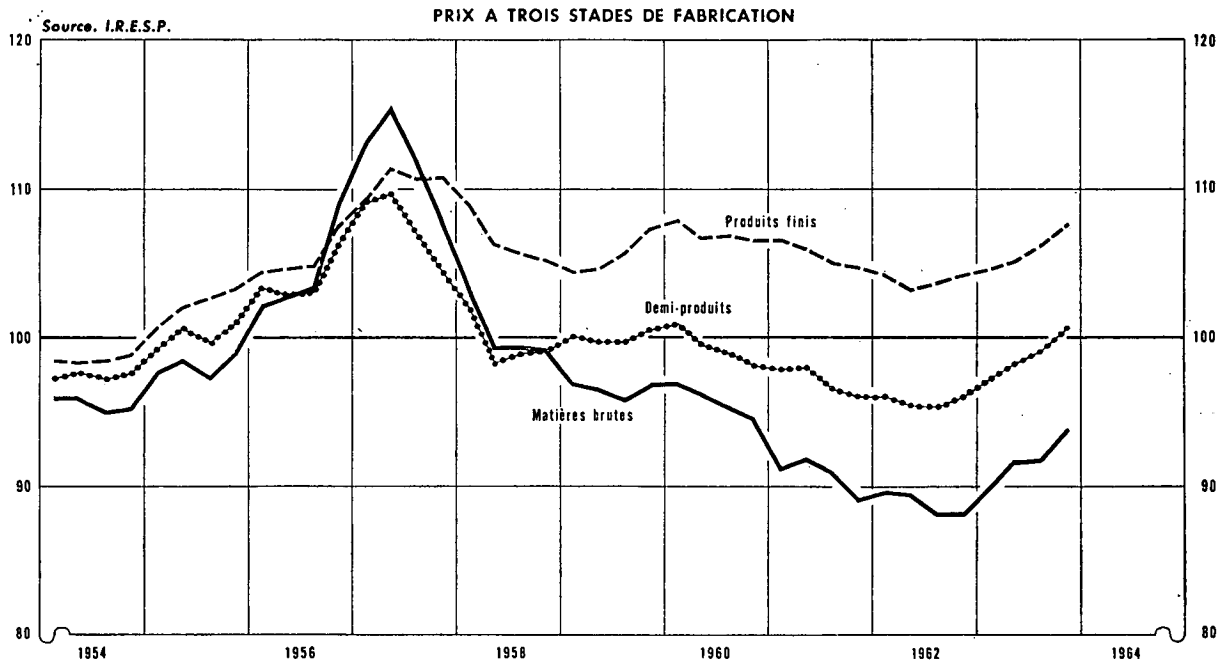
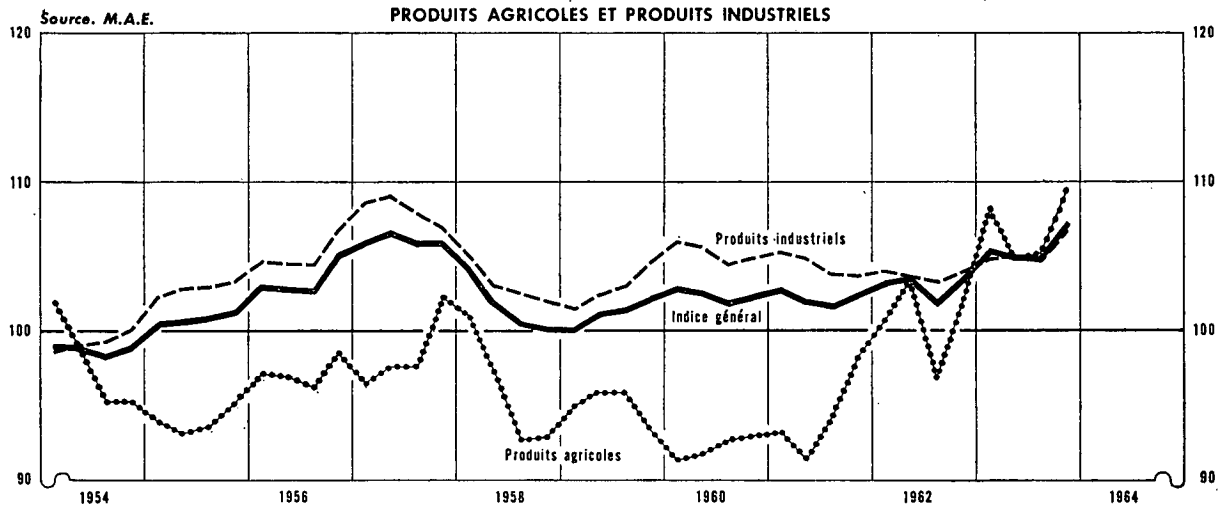
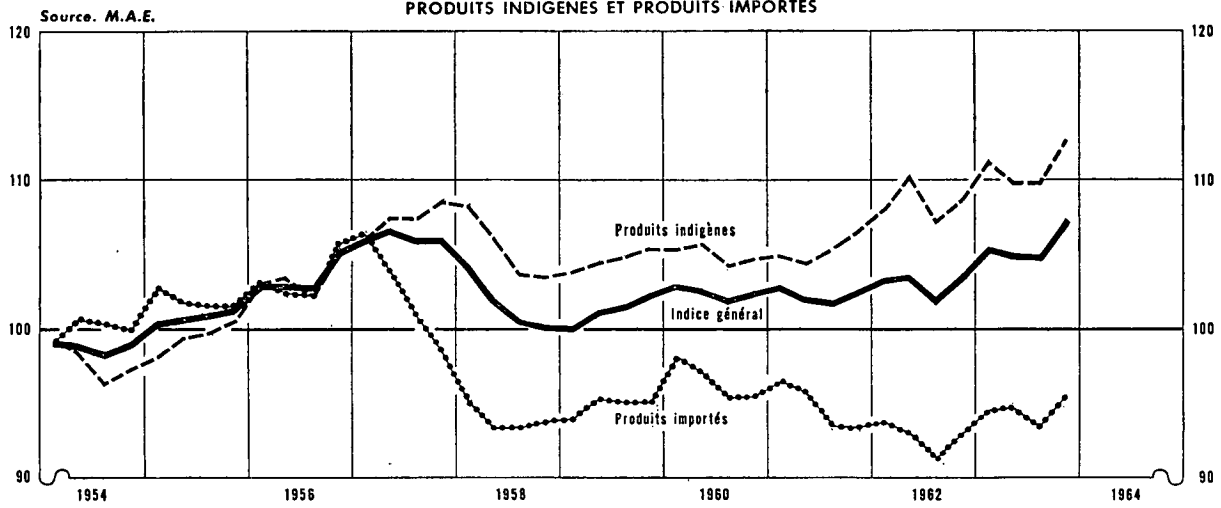

## VII - 4. — INDICES DES PRIX DE DETAIL EN BELGIQUE

Base 1953 = 100

Source : Ministère des Affaires Economiques et de l'Energie.

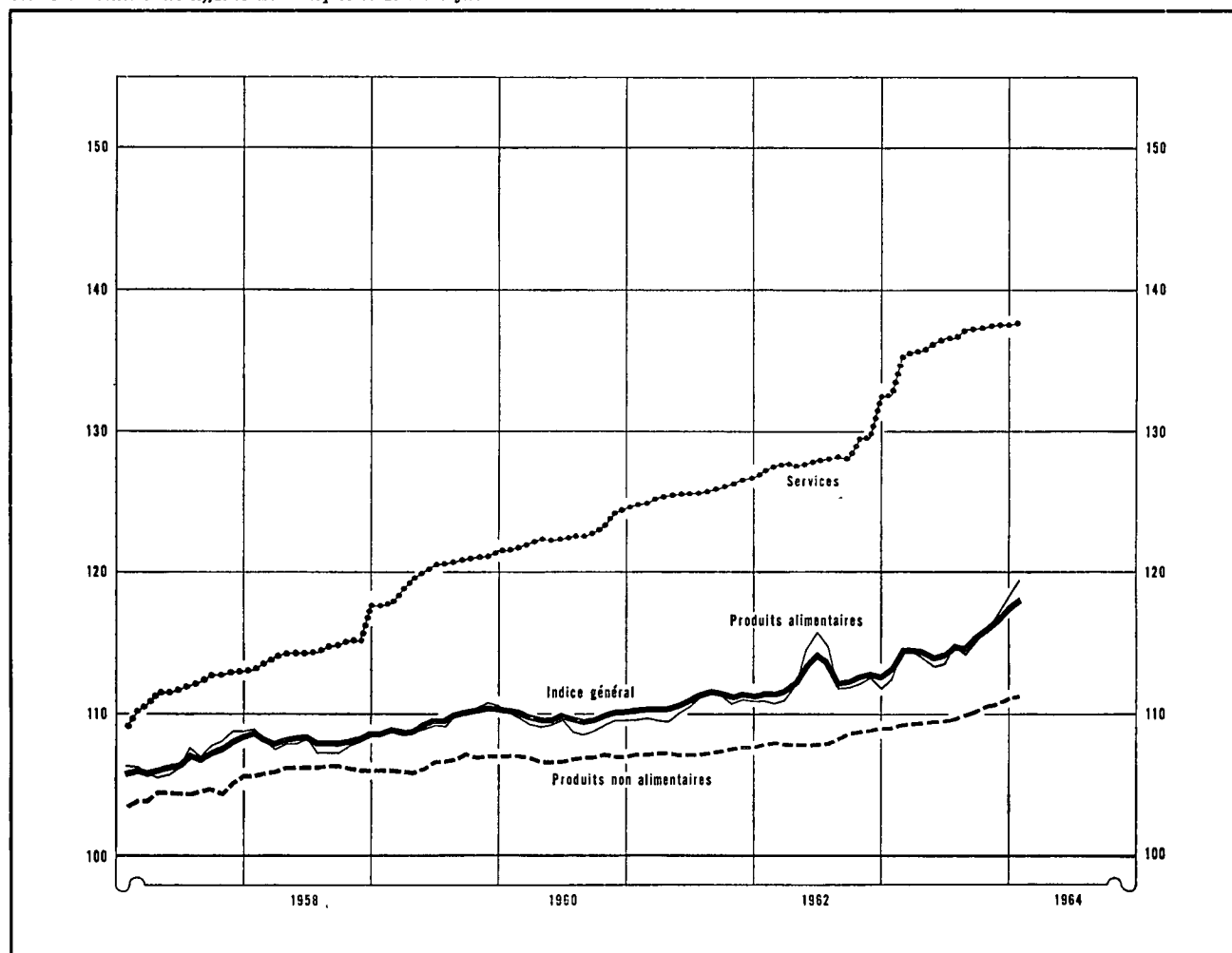

Moyennes mensuelles ou mois	Indice général 65 produits	Produits alimentaires 85 produits	Produits non alimentaires 25 produits	Services 5 produits				
1954 .....	101,30	102,7	99,2	100,0				
1955 .....	100,80	101,6	99,2	101,0				
1956 .....	103,65	104,2	101,5	105,5				
1957 .....	106,93	107,0	104,5	111,7				
1958 .....	108,31	107,9	106,2	114,6				
1959 .....	109,64	109,5	106,6	120,0				
1960 .....	109,97	109,3	107,0	122,6				
1961 .....	111,06	110,5	107,4	125,7				
1962 .....	112,62	112,5	108,3	128,5				
1963 .....	115,05	114,7	109,9	136,3				
	1963	1964	1963	1964	1963	1964		
1 <sup>er</sup> trimestre .....	114,13		113,7		109,3		134,5	
2 <sup>e</sup> trimestre .....	114,26		113,6		109,6		136,2	
3 <sup>e</sup> trimestre .....	115,07		114,6		110,0		137,0	
4 <sup>e</sup> trimestre .....	116,70		117,0		110,8		137,5	
Janvier .....	113,19	118,11	112,4	119,4	109,1	111,3	132,5	137,6
Février .....	114,58	117,98	114,4	119,0	109,3	111,7	135,4	138,0
Mars .....	114,63		114,4		109,4		135,6	
Avril .....	114,42		113,9		109,5		135,8	
Mai .....	114,10		113,3		109,6		136,2	
Juin .....	114,27		113,5		109,6		136,6	
Juillet .....	114,91		114,7		109,7		136,6	
Août .....	114,77		114,1		110,0		137,2	
Septembre .....	115,54		115,1		110,3		137,3	
Octobre .....	116,02		115,9		110,6		137,4	
Novembre .....	116,57		116,8		110,8		137,5	
Décembre .....	117,51		118,2		111,1		137,5	

Références bibliographiques : Annuaire statistique de la Belgique. — Bulletin de Statistique de l'I.N.S. — Revue du Travail. — Industrie, revue de la F.I.B. — Recherches économiques de Louvain (I.R.E.S.P.). — L'industrie textile belge, revue de Febeltex. — Der Volkswirt. — Wirtschaft und Statistik. — Bulletin mensuel de Statistique (O.N.U.). — Monthly Digest of Statistics. — Bulletin statistique de l'I.N.S.E.E. — Bulletins statistiques : Statistiques générales (O.C.D.E.). — Données statistiques (Conseil de l'Europe). — Journaux financiers : Agéji, Het Financiële Dagblad, The Financial Times L'Information.

# VIII. — COMMERCE EXTERIEUR DE L'U.E.B.L.

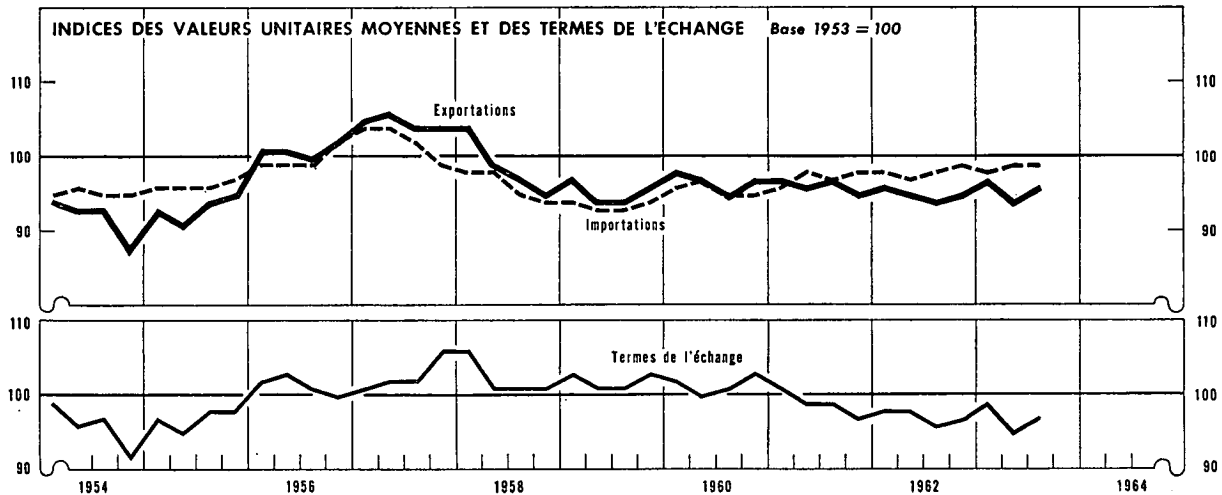
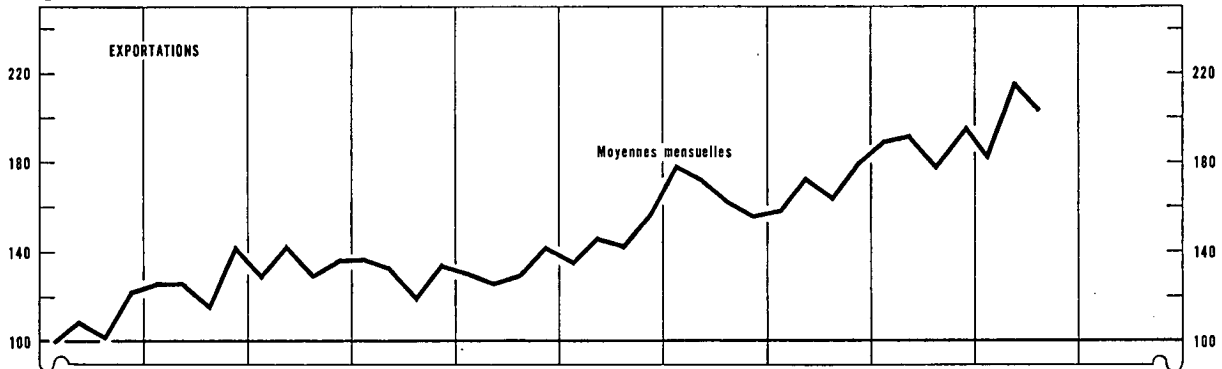
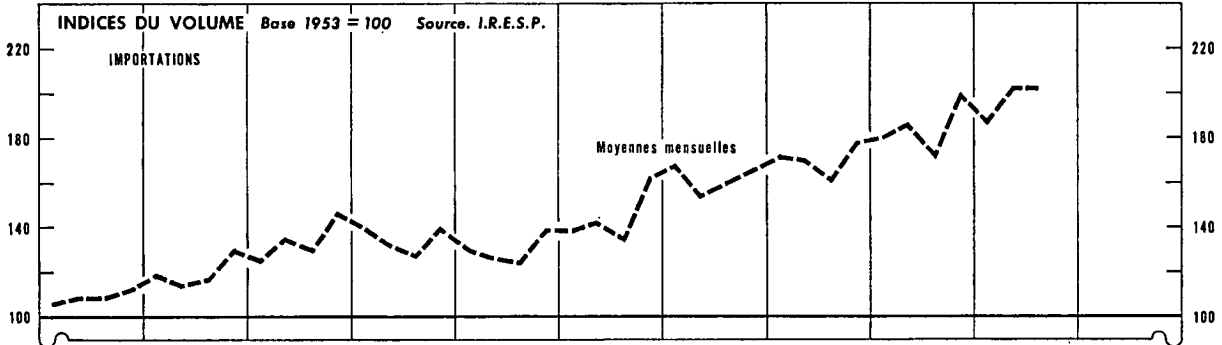
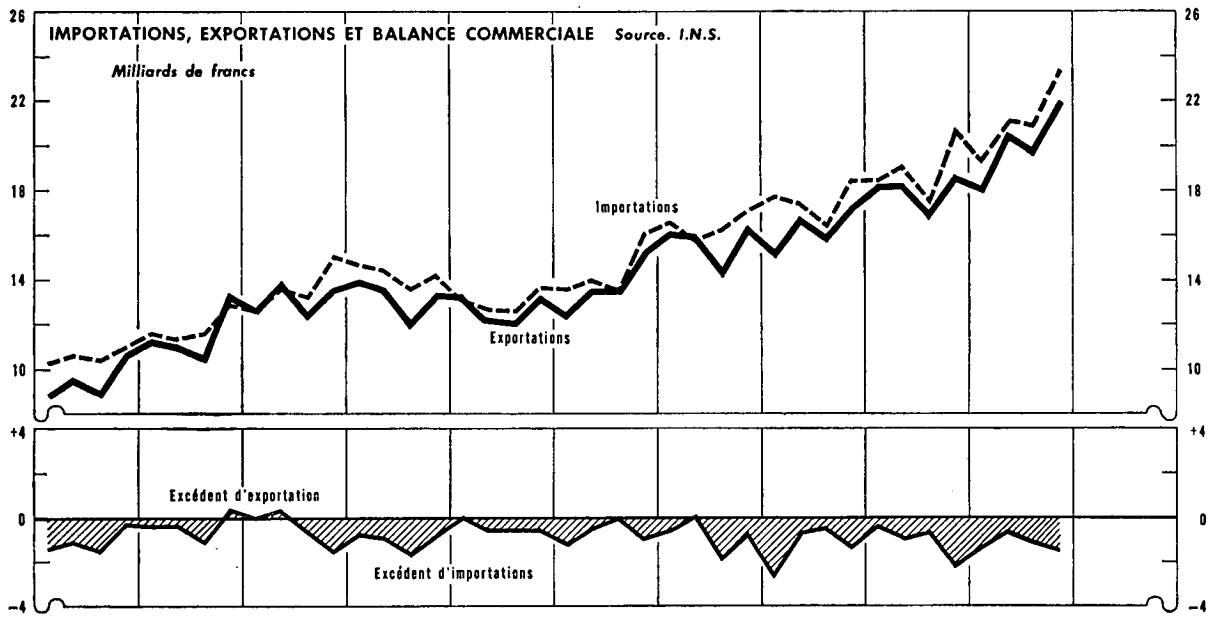

**VIII - 1. — COMMERCE EXTERIEUR DE L'U.E.B.L. — TABLEAU GENERAL**

Moyennes mensuelles ou mois	Source : I.N.S.				Source : I.R.E.S.P.				
	Valeur (milliards de francs)			Pourcent. exportations	Indices base 1958 = 100				
	Importations	Exportations	Balance commerciale		du volume		des prix à		des termes de l'échange 1
				importations	exportations	l'importation	l'exportation		
1955	11,8	11,6	- 0,2	98	120	128	96	93	97
1956	13,6	13,2	- 0,4	97	135	135	100	101	101
1957	14,3	13,3	- 1,0	93	137	132	102	105	103
1958	13,0	12,7	- 0,3	97	131	133	96	98	102
1959	14,3	13,7	- 0,6	96	145	146	93	95	102
1960	16,5	15,7	- 0,8	95	160	164	96	97	102
1961	17,6	16,4	- 1,2	93	171	169	97	96	99
1962	19,0	18,0	- 1,0	95	185	189	98	95	97
1963	21,2	20,2	- 1,0	95					
1962 2 <sup>e</sup> trimestre	19,1	18,2	- 0,9	95	187	192	97	95	98
3 <sup>e</sup> trimestre	17,6	17,0	- 0,6	97	173	179	98	94	96
4 <sup>e</sup> trimestre	20,8	18,7	- 2,1	90	200	196	99	95	97
1963 1 <sup>er</sup> trimestre	19,4	18,1	- 1,3	93	188	183	98	97	99
2 <sup>e</sup> trimestre	21,2	20,6	- 0,6	98	203	216	99	94	96
3 <sup>e</sup> trimestre	21,0	19,9	- 1,1	95	203	204	99	96	97
4 <sup>e</sup> trimestre	23,4	22,0	- 1,4	94					
1962 Décembre	20,7	17,1	- 3,6	83					
1963 Janvier	18,2	17,4	- 0,8	96					
Février	18,1	16,5	- 1,5	91					
Mars	21,3	20,5	- 0,8	96					
Avril	21,1	21,1	-	100					
Mai	21,6	21,1	- 0,5	98					
Juin	19,9	19,7	- 0,2	99					
Juillet	20,0	21,0	+ 1,0	105					
Août	20,6	18,1	- 2,5	88					
Septembre	20,9	20,5	- 0,4	98					
Octobre	24,2	24,7	+ 0,5	102					
Novembre	22,1	20,3	- 1,8	92					
Décembre	22,5	20,9	- 1,6	93					

1 Termes de l'échange =  $\frac{\text{Indices des prix à l'exportation}}{\text{Indice des prix à l'importation}}$

N. B. — En raison des rectifications apportées aux chiffres cumulés, les chiffres des trimestres et les chiffres des x premiers mois ne correspondent pas nécessairement à la moyenne des chiffres mensuels.

**VIII - 2. — EXPORTATIONS DE L'U.E.B.L. PAR GROUPES DE PRODUITS**

(milliards de francs)

Source : I.N.S. (classement B.N.B. d'après le Classement type pour le Commerce international de l'O.N.U.)

Moyennes mensuelles ou mois	Produits sidérurgiques	Fabrications métalliques	Métaux non ferreux	Textiles	Produits chimiques	Industrie houillère	Industrie pétrolière	Verres et glaces	Perles et pierres précieuses	Produits agricoles	Divers	Total
<i>Ancienne série</i>												
1954	1,8	1,7	0,9	1,9	0,8	0,4	0,2	0,2	0,4	0,2	1,1	9,6
1955	2,5	2,1	1,1	1,9	0,9	0,5	0,3	0,3	0,5	0,3	1,2	11,6
1956	3,0	2,3	1,2	2,1	1,0	0,5	0,4	0,3	0,6	0,3	1,5	13,2
1957	3,1	2,5	1,0	2,2	1,0	0,5	0,4	0,3	0,5	0,3	1,5	13,3
1958	2,8	2,6	0,9	1,8	1,0	0,3	0,5	0,3	0,5	0,4	1,6	12,7
1959	2,8	2,7	1,1	2,1	1,2	0,2	0,5	0,4	0,7	0,4	1,6	13,7
1960	3,5	3,2	1,3	2,4	1,2	0,2	0,5	0,5	0,7	0,4	1,8	15,7
<i>Nouvelle série</i>												
1960	3,5	3,2	1,3	2,4	1,2	0,2	0,5	0,5	0,7	0,4	1,8	15,7
1961	3,1	3,8	1,3	2,6	1,2	0,2	0,4	0,4	0,8	0,5	2,1	16,4
1962	3,20	4,34	1,36	2,92	1,28	0,22	0,46	0,52	0,83	0,68	2,20	18,01
1962 1 <sup>er</sup> trimestre	3,28	4,37	1,40	2,90	1,31	0,23	0,50	0,54	0,93	0,61	2,16	18,23
2 <sup>e</sup> trimestre	3,36	4,46	1,45	2,90	1,35	0,22	0,48	0,54	0,75	0,54	2,11	18,16
3 <sup>e</sup> trimestre	3,03	4,19	1,18	2,72	1,20	0,22	0,47	0,47	0,78	0,62	2,14	17,02
4 <sup>e</sup> trimestre	3,14	4,35	1,42	3,16	1,25	0,22	0,41	0,51	0,88	0,96	2,35	18,65
1963 1 <sup>er</sup> trimestre	2,99	4,34	1,33	3,04	1,33	0,16	0,51	0,47	0,90	0,91	2,16	18,14
2 <sup>e</sup> trimestre	3,35	5,35	1,62	3,23	1,49	0,28	0,67	0,47	0,90	0,80	2,49	20,65
3 <sup>e</sup> trimestre	3,24	4,96	1,51	3,02	1,41	0,26	0,80	0,53	0,96	0,80	2,39	19,88
1962 Novembre	3,15	4,35	1,37	3,15	1,34	0,22	0,51	0,49	1,04	0,98	2,38	18,98
Décembre	2,84	3,98	1,39	3,02	1,11	0,20	0,32	0,45	0,77	0,91	2,15	17,14
1963 Janvier	3,02	4,20	1,17	2,90	1,21	0,17	0,41	0,51	0,91	0,86	2,06	17,42
Février	2,48	4,01	1,25	2,87	1,29	0,09	0,42	0,43	0,82	0,81	2,03	16,50
Mars	3,47	4,82	1,58	3,34	1,49	0,20	0,69	0,46	0,96	1,06	2,42	20,49
Avril	3,49	5,42	1,72	3,28	1,53	0,33	0,60	0,49	0,78	0,96	2,52	21,12
Mai	3,30	5,69	1,54	3,23	1,46	0,27	0,79	0,49	1,15	0,72	2,47	21,11
Juin	3,27	4,95	1,60	3,18	1,50	0,24	0,63	0,43	0,79	0,71	2,41	19,71
Juillet	3,43	5,75	1,60	3,07	1,45	0,24	0,75	0,53	1,02	0,74	2,45	21,03
Août	3,18	4,30	1,23	2,73	1,43	0,26	0,91	0,49	0,60	0,72	2,28	18,13
Septembre	3,10	4,81	1,69	3,26	1,35	0,27	0,74	0,56	1,27	0,96	2,46	20,47
Octobre	3,71	6,06	1,93	4,14	1,84	0,28	0,78	0,60	1,13	1,33	2,91	24,71
Novembre	2,96	5,14	1,43	3,26	1,42	0,28	0,63	0,51	1,11	0,91	2,62	20,27

N. B. - Le contenu de chaque rubrique correspond à l'intitulé, même si les produits sont fabriqués par une branche d'industrie dont ils ne constituent pas l'activité principale.  
 Pour une analyse du commerce extérieur de 1948 à 1957 : voir le *Bulletin d'Information et de Documentation*, XXXIV<sup>e</sup> année, vol. II, no 1, juillet 1959. — Pour l'analyse de l'année 1959 : XXXV<sup>e</sup> année, vol. II, no 1, juillet 1960; de l'année 1960 : XXXVI<sup>e</sup> année, vol. II, no 1, août 1961; de l'année 1961 : XXXVII<sup>e</sup> année, vol. II, no 1, juillet 1962; de l'année 1962 : XXXVIII<sup>e</sup> année, vol. II, no 1 - 2, juillet-août 1963.

### VIII - 3. — IMPORTATIONS DE L'U.E.B.L. PAR GROUPES DE PRODUITS

(millions de francs)

Source : Institut National de Statistique. — Calculs B.N.B.

Moyennes mensuelles	Biens de production destinés													Biens de consommation					Biens d'équipement 13	Total général				
	Total	aux industries métallurgiques et fabrications métalliques 1	aux industries textiles	à l'agriculture et aux industries alimentaires 2	à l'industrie diamantaire	à l'industrie du bois et du liège	à l'industrie du cuir 3	aux industries du papier et des arts graphiques 4	à l'industrie du tabac	aux industries de la construction 5	aux industries du caoutchouc 6	aux raffineries de pétrole 7	à divers secteurs de production					Total			non durables			durables 12
													combustibles		produits chimiques 8	produits métalliques 9	autres produits 10				alimentaires		autres 11	
													liquides 8	autres							produits animaux	produits végétaux		
Ancienne série																								
1953 .....	6.652	1.864	1.236	958	279	159	114	84	76			484	340	202		856	2.311	390	608		1.313	1.131	10.094	
1954 .....	7.197	1.957	1.212	1.033	293	194	118	103	74			541	439	250		983	2.263	349	643		1.271	1.164	10.624	
1955 .....	8.238	2.540	1.211	912	417	240	116	127	74			649	474	306		1.172	2.367	369	637		1.361	1.245	11.850	
1956 .....	9.434	3.065	1.277	1.089	507	196	124	132	78			809	612	367		1.178	2.554	385	735		1.434	1.647	13.635	
1957 .....	9.814	2.827	1.427	1.045	532	227	124	147	88		1.022	717	401		1.257	2.844	404	767		1.673	1.644	14.302		
1958 .....	8.596	2.437	935	1.059	451	193	106	121	94			957	700	410		1.133	2.758	351	742		1.665	1.683	13.037	
1959 .....	9.682	2.858	1.088	1.170	675	206	142	244	98	111		897	677	445		1.071	2.969	376	751	275	1.567	1.690	14.341	
1960 .....	11.453	3.808	1.270	1.278	773	271	172	244	105	227		946	652	666		1.041	3.085	359	804	313	1.609	1.950	16.488	
1960 2 <sup>e</sup> trimestre .....	11.707	3.931	1.214	1.216	912	342	170	293	107	232		894	672	696		1.028	3.109	380	761	315	1.653	1.897	16.713	
Nouvelle série																								
1960 * .....	11.549	3.922	1.271	1.300	773	272	172	245	104	222	88	595	351	685	667	235	647	3.089	353	798	307	1.630	1.850	16.488
1961 .....	12.070	4.045	1.472	1.245	793	283	196	247	109	242	81	623	344	724	696	277	691	3.285	395	812	309	1.769	2.224	17.579
1962 .....	12.987	4.388	1.581	1.464	771	267	197	237	103	253	75	659	415	782	764	311	720	3.423	377	846	314	1.886	2.571	18.981
1961 4 <sup>e</sup> trimestre .....	12.777	4.147	1.527	1.418	868	347	191	284	131	246	77	618	390	757	773	297	706	3.466	486	901	334	1.745	2.273	18.516
1962 1 <sup>er</sup> trimestre .....	12.758	4.259	1.683	1.505	733	194	222	220	94	213	79	627	457	720	756	308	688	3.281	367	742	337	1.835	2.472	18.511
2 <sup>e</sup> trimestre .....	13.115	4.461	1.566	1.523	792	206	182	226	100	259	72	765	396	765	766	313	723	3.411	346	914	313	1.838	2.542	19.068
3 <sup>e</sup> trimestre .....	11.948	4.233	1.316	1.289	686	344	171	239	102	271	57	474	368	720	702	293	683	3.268	365	754	319	1.830	2.370	17.586
4 <sup>e</sup> trimestre .....	14.127	4.597	1.761	1.541	874	323	215	263	114	268	92	768	438	923	835	330	785	3.731	432	936	321	2.042	2.900	20.758
1963 1 <sup>er</sup> trimestre .....	13.373	4.435	1.666	1.485	843	168	234	220	109	203	84	855	520	756	809	304	682	3.582	394	808	336	2.044	2.449	19.404
2 <sup>e</sup> trimestre .....	14.187	4.723	1.561	1.297	945	291	217	260	118	309	87	898	366	1.013	941	344	817	4.011	374	1.003	372	2.262	2.976	21.174
3 <sup>e</sup> trimestre .....	14.051	4.494	1.621	1.373	913	434	194	277	121	319	71	986	312	973	848	344	771	4.018	512	892	354	2.260	2.949	21.018

\* Chiffres approximatifs constitués au moyen des anciennes positions tarifaires

1 Rubrique modifiée, à partir de 1960 :

a) par l'incorporation de certains produits classés précédemment soit dans les « Biens de production servant aux divers secteurs de production — autres produits », soit dans les « Biens de consommation durables », soit dans les « Biens d'équipement »;

b) par l'exclusion de produits qui sont dorénavant repris dans les « Biens de production servant à divers secteurs de production — autres produits ». Cette rubrique comprend, avant et après 1960, les pièces détachées d'automobiles.

2 Rubrique modifiée par l'incorporation de produits repris précédemment sous la rubrique « Biens de consommation non durables — autres que alimentaires ». Cette rubrique comprend, avant et après 1960, les céréales.

3 La nouvelle série reprend les chaussures de toute nature, sauf celles en caoutchouc.

4 Rubrique modifiée, à partir de 1959, par l'incorporation de produits classés précédemment dans le poste : « Biens de production destinés à divers secteurs de production : autres produits ».

5 Nouvelle rubrique, à partir de 1959, dont le contenu figurait auparavant en ordre principal dans le poste « Biens de production destinés à divers secteurs de la production : autres produits ».

6 Nouvelle rubrique, à partir de 1960, dont le contenu figurait auparavant dans les « Biens de production servant à divers secteurs de production : produits chimiques et autres produits ».

7 Nouvelle rubrique, à partir de 1960, dont le contenu figurait auparavant dans les « Biens de production servant à divers secteurs de production : combustibles liquides ».

8 Rubrique scindée, à partir de 1960. : voir note 7.

9 Nouvelle rubrique, à partir de 1960, dont le contenu figurait auparavant en ordre principal dans le poste : « Biens de production servant à divers secteurs de production : autres produits ».

10 Rubrique modifiée, voir notes 1, 4, 5, 6 et 9.

11 Nouvelle rubrique, à partir de 1959, dont le contenu figurait auparavant en ordre principal dans le poste « Biens de consommation durables ».

12 Rubrique modifiée :

a) en 1959 : voir note 11.

b) en 1960, par incorporation de produits venant des « Biens d'équipement » et par exclusion d'autres produits allant aux « Biens de production destinés aux industries métallurgiques et aux fabrications métalliques ».

13 Rubrique modifiée : voir note 12 b) et par des produits allant aux « Biens de production destinés aux industries métallurgiques et aux fabrications métalliques ».



VIII - 4 a. — INDICES DES VALEURS UNITAIRES MOYENNES

Base 1953 = 100

Source : Institut National de Statistique. — Calculs B.N.B.

	1954	1955	1956	1957	1958	1959	1960	1961	1962	1961				1962			
										1er trim.	2e trim.	3e trim.	4e trim.	1er trim.	2e trim.	3e trim.	4e trim.
<b>IMPORTATIONS (C.I.F.)</b>																	
Biens de production .....	94,5	96,8	101,3	104,7	95,7	94,4	96,5	95,9	94,5	95,8	96,6	95,6	95,9	95,5	94,7	93,7	94,3
Biens de consommation .....	98,4	96,7	95,7	97,3	94,1	91,2	91,3	93,3	93,2	92,9	93,3	92,8	94,6	93,0	94,7	93,3	94,3
Biens d'équipement .....	93,6	95,9	94,3	102,3	101,6	93,6	99,1	102,8	108,4	103,9	106,7	104,4	105,1	108,8	108,1	110,3	108,4
<b>Ensemble ...</b>	<b>95,1</b>	<b>96,7</b>	<b>99,1</b>	<b>102,8</b>	<b>96,1</b>	<b>93,6</b>	<b>95,6</b>	<b>96,1</b>	<b>95,7</b>	<b>95,9</b>	<b>96,8</b>	<b>95,9</b>	<b>96,5</b>	<b>96,5</b>	<b>96,1</b>	<b>95,3</b>	<b>95,7</b>
<b>EXPORTATIONS (F.O.B.)</b>																	
Sidérurgie .....	88,5	98,9	110,2	118,0	104,0	96,9	107,1	102,4	97,4	103,6	103,5	102,3	100,8	98,5	97,6	96,6	96,8
Fabrications métalliques .....	90,1	94,0	97,3	107,5	104,1	99,1	96,8	98,6	99,1	98,3	98,3	98,8	100,2	100,0	99,3	99,7	99,3
Métaux non ferreux .....	95,7	110,7	121,1	99,2	83,6	93,1	97,5	92,5	91,4	91,8	94,7	91,1	92,7	92,8	91,8	90,1	91,1
Textiles .....	94,5	90,0	88,2	90,8	82,0	77,7	82,1	83,1	82,7	82,8	82,8	83,5	83,4	82,8	82,8	82,7	82,6
Produits chimiques .....	96,9	99,0	97,9	93,4	90,9	89,6	89,2	89,6	85,9	91,3	88,9	88,5	90,8	87,1	87,7	85,4	85,5
Industrie houillère .....	90,5	92,6	112,0	130,5	127,1	104,0	94,8	89,3	91,4	92,1	89,0	87,0	89,9	86,7	89,2	93,5	97,3
Industrie pétrolière .....	93,2	94,8	170,6	210,3	202,5	190,1	172,4	172,4	168,3	177,9	175,5	167,7	170,7	171,5	170,5	166,2	167,6
Verres et glaces .....	97,9	101,2	108,2	110,1	111,3	111,4	110,7	112,5	111,0	111,8	113,5	114,5	113,2	113,3	112,2	110,1	108,7
Produits agricoles .....	105,4	101,9	113,2	108,0	106,6	105,9	104,7	106,9	111,9	106,2	107,8	104,0	108,7	112,5	116,6	109,0	112,2
Ciments .....	100,1	96,9	102,0	101,6	102,6	100,1	97,0	101,6	100,9	99,4	98,3	103,1	104,8	105,2	100,8	100,6	98,2
Carrières .....	99,9	105,1	111,7	120,3	118,4	113,8	120,3	116,3	114,7	121,6	116,3	115,2	113,8	119,0	113,0	116,6	112,6
Céramiques .....	96,4	102,9	110,1	114,5	113,8	111,3	100,5	103,7	108,9	103,3	100,8	103,9	104,1	104,4	109,0	111,4	108,4
Bois et meubles .....	97,0	103,7	105,7	108,7	103,2	99,6	101,5	102,5	100,1	101,8	104,0	101,0	102,3	98,1	100,2	100,1	100,7
Peaux, cuirs et chaussures .....	89,4	82,5	83,2	89,2	86,0	93,7	95,1	94,8	93,5	95,9	90,4	96,2	95,9	98,3	93,2	93,5	96,2
Papier et livre .....	98,4	98,9	96,7	95,8	96,7	89,5	91,3	89,3	92,1	92,4	91,8	90,8	91,4	92,6	92,5	92,8	90,4
Tabacs manufacturés .....	92,8	94,5	93,0	94,7	93,3	88,9	89,3	93,8	104,2	89,1	93,8	95,9	96,5	97,9	103,8	114,7	101,5
Caoutchouc .....	93,0	96,7	96,6	92,7	88,6	86,3	82,1	78,4	76,4	79,6	77,7	78,4	78,1	76,4	78,4	76,0	74,6
Industries alimentaires .....	101,4	96,7	94,0	100,5	91,7	83,5	83,5	83,5	82,1	83,4	83,4	84,0	84,3	82,7	81,3	82,2	84,0
Divers .....	84,2	85,1	87,6	106,5	102,5	101,6	97,7	92,3	90,0	92,7	95,1	89,3	92,5	86,9	99,8	85,6	93,2
<b>Ensemble ...</b>	<b>92,8</b>	<b>96,6</b>	<b>101,5</b>	<b>105,8</b>	<b>98,3</b>	<b>94,8</b>	<b>97,1</b>	<b>96,2</b>	<b>94,9</b>	<b>96,5</b>	<b>96,5</b>	<b>95,8</b>	<b>96,5</b>	<b>95,5</b>	<b>95,4</b>	<b>94,5</b>	<b>94,9</b>
<b>INDICES DES TERMES DE L'ECHANGE <sup>1</sup></b>																	
<b>Ensemble ...</b>	<b>97,6</b>	<b>99,9</b>	<b>102,4</b>	<b>102,9</b>	<b>102,3</b>	<b>101,3</b>	<b>101,6</b>	<b>100,1</b>	<b>99,2</b>	<b>100,6</b>	<b>99,7</b>	<b>99,9</b>	<b>100,0</b>	<b>99,0</b>	<b>99,3</b>	<b>99,2</b>	<b>99,2</b>

<sup>1</sup> Indices des termes de l'échange :  $\frac{\text{indice des valeurs unitaires moyennes à l'exportation (f.o.b.)}}{\text{indice des valeurs unitaires moyennes à l'importation (c.i.f.)}}$

VIII - 4 b. — INDICES DU VOLUME

Base 1953 = 100

Source : Institut National de Statistique. — Calculs B.N.B.

	1954	1955	1956	1957	1958	1959	1960	1961	1962	1961				1962			
										1er trim.	2e trim.	3e trim.	4e trim.	1er trim.	2e trim.	3e trim.	4e trim.
<b>IMPORTATIONS (C.I.F.)</b>																	
Biens de production .....	113,6	124,5	136,7	137,4	131,6	146,5	163,8	172,3	191,6	172,0	173,5	163,8	184,4	186,9	192,1	178,3	206,6
Biens de consommation .....	101,2	108,4	118,7	129,1	129,2	143,3	157,1	165,6	170,4	169,2	166,7	160,4	173,9	168,4	169,7	165,8	188,0
Biens d'équipement .....	110,5	114,4	142,8	137,4	141,7	159,4	174,2	209,4	228,9	200,5	208,3	197,4	215,1	219,7	227,2	215,7	243,5
<b>Ensemble ...</b>	<b>110,6</b>	<b>119,7</b>	<b>133,8</b>	<b>135,7</b>	<b>132,4</b>	<b>147,5</b>	<b>163,9</b>	<b>175,2</b>	<b>191,5</b>	<b>174,6</b>	<b>175,9</b>	<b>166,7</b>	<b>185,7</b>	<b>186,9</b>	<b>191,7</b>	<b>180,1</b>	<b>207,3</b>
<b>EXPORTATIONS (F.O.B.)</b>																	
Sidérurgie .....	107,0	131,2	143,3	140,1	140,8	156,0	179,4	165,4	179,1	146,4	178,1	168,6	169,4	182,1	187,7	171,4	176,6
Fabrications métalliques .....	114,9	131,6	137,8	137,4	149,1	162,7	194,6	210,6	245,6	205,1	232,7	204,3	231,8	250,2	263,7	232,3	237,3
Métaux non ferreux .....	107,2	110,3	118,8	110,5	122,0	135,8	151,7	161,0	165,0	174,0	155,9	149,3	166,9	167,0	174,5	145,9	172,8
Textiles .....	110,2	119,8	133,2	134,9	122,6	146,6	158,8	170,4	194,3	167,8	169,8	160,7	184,4	194,3	194,3	180,5	211,6
Produits chimiques .....	115,7	125,2	137,6	152,5	161,2	186,3	185,7	198,7	209,8	198,1	204,6	199,6	195,0	219,4	223,1	205,5	202,3
Industrie houillère .....	130,0	163,7	121,0	108,7	78,9	62,2	65,0	71,6	69,5	58,2	71,2	80,1	76,8	76,8	71,1	66,8	63,4
Industrie pétrolière .....	104,8	128,0	160,3	140,3	171,3	171,5	177,8	166,4	183,4	136,5	164,8	194,2	170,2	193,5	185,5	186,7	164,1
Verres et glaces .....	117,0	153,9	163,6	145,6	159,6	207,8	229,4	231,7	269,5	200,7	214,0	258,5	226,6	275,3	283,1	246,8	272,0
Produits agricoles .....	112,9	131,1	151,7	137,1	191,1	185,2	191,3	211,2	263,8	237,2	183,5	199,1	271,3	250,9	216,1	295,5	320,4
Ciments .....	91,4	103,7	89,4	94,3	66,1	75,7	71,5	73,6	72,3	47,5	83,4	89,7	73,6	57,7	78,5	73,8	79,0
Carrières .....	103,1	114,8	126,4	125,8	116,1	129,3	136,5	152,7	178,7	122,0	161,5	165,2	165,7	149,5	191,3	195,5	188,7
Céramiques .....	119,5	135,8	147,6	124,9	112,9	136,3	195,0	259,0	221,7	189,5	281,2	297,6	290,6	229,0	245,5	206,9	235,4
Bois et meubles .....	110,5	162,0	187,1	179,6	158,4	205,0	257,1	325,5	454,7	276,4	333,7	326,8	408,3	417,3	460,9	427,1	545,5
Peaux, cuirs et chaussures .....	107,6	123,8	128,0	113,9	115,6	139,8	143,9	185,2	203,3	185,6	188,9	179,2	190,7	195,8	207,4	197,2	204,1
Papier et livre .....	125,9	146,8	180,4	202,8	206,0	234,8	274,7	288,7	333,2	274,4	297,8	277,7	284,9	328,0	334,6	343,6	373,3
Tabacs manufacturés .....	89,0	131,5	172,0	244,2	295,2	372,5	436,6	527,8	493,5	537,9	520,4	511,3	540,9	548,4	425,9	474,5	524,1
Caoutchouc .....	121,9	148,4	181,2	167,4	167,7	196,2	209,3	248,4	277,7	232,7	276,5	226,0	266,6	274,5	281,7	259,3	304,3
Industries alimentaires .....	74,3	96,0	97,2	92,7	100,3	113,1	130,9	154,6	186,4	142,2	143,1	159,3	174,4	179,0	185,4	170,1	213,5
Divers .....	85,6	94,8	110,8	85,9	86,8	101,9	120,2	128,4	133,4	138,7	120,4	123,7	135,2	156,3	96,6	155,0	125,2
<b>Ensemble ...</b>	<b>109,4</b>	<b>125,7</b>	<b>135,3</b>	<b>131,8</b>	<b>134,7</b>	<b>150,3</b>	<b>168,3</b>	<b>175,0</b>	<b>195,3</b>	<b>167,6</b>	<b>179,9</b>	<b>173,0</b>	<b>185,1</b>	<b>197,7</b>	<b>200,4</b>	<b>186,9</b>	<b>198,8</b>

**VIII - 5. — ORIENTATION GEOGRAPHIQUE DU COMMERCE EXTERIEUR DE L'U.E.B.L.**

(milliards de francs)

Source : Institut National de Statistique.

Moyennes mensuelles ou mois	Allemagne occidentale 1			France 1			Pays-Bas		
	importations	exportations	balance commerc.	importations	exportations	balance commerc.	importations	exportations	balance commerc.
1954 .....	1,45	0,93	- 0,52	1,27	0,92	- 0,35	1,42	2,01	+ 0,59
1955 .....	1,64	1,36	- 0,28	1,47	1,16	- 0,31	1,56	2,40	+ 0,83
1956 .....	2,03	1,34	- 0,69	1,62	1,41	- 0,21	1,78	2,89	+ 1,11
1957 .....	2,23	1,36	- 0,87	1,70	1,46	- 0,24	2,02	3,02	+ 1,00
1958 .....	2,23	1,46	- 0,77	1,51	1,34	- 0,17	2,05	2,63	+ 0,58
1959 .....	2,34	1,82	- 0,52	1,80	1,25	- 0,55	2,26	2,92	+ 0,66
1960 .....	2,81	2,48	- 0,33	2,24	1,64	- 0,60	2,45	3,35	+ 0,90
1961 .....	3,14	2,51	- 0,63	2,59	1,84	- 0,75	2,69	3,83	+ 1,14
1962 .....	3,55	3,18	- 0,37	2,77	2,24	- 0,53	2,80	4,11	+ 1,31
1962 1 <sup>er</sup> trimestre .....	3,44	2,79	- 0,65	2,76	2,15	- 0,61	2,86	4,07	+ 1,21
2 <sup>e</sup> trimestre .....	3,48	3,17	- 0,31	2,72	2,30	- 0,42	2,65	4,15	+ 1,50
3 <sup>e</sup> trimestre .....	3,48	3,21	- 0,27	2,49	1,97	- 0,52	2,64	3,85	+ 1,21
4 <sup>e</sup> trimestre .....	3,79	3,56	- 0,23	3,10	2,53	- 0,57	3,07	4,36	+ 1,29
1963 1 <sup>er</sup> trimestre .....	3,56	3,25	- 0,31	2,93	2,59	- 0,34	2,92	3,98	+ 1,06
2 <sup>e</sup> trimestre .....	4,09	3,90	- 0,19	3,31	3,12	- 0,19	3,12	4,72	+ 1,60
3 <sup>e</sup> trimestre .....	4,10	3,78	- 0,32	2,89	2,72	- 0,17	3,10	4,54	+ 1,44
1962 Novembre .....	3,67	3,58	- 0,09	2,92	2,53	- 0,39	3,09	4,23	+ 1,14
Décembre .....	3,60	3,39	- 0,22	3,00	2,49	- 0,51	2,80	4,20	+ 1,40
1963 Janvier .....	3,08	2,97	- 0,11	2,76	2,59	- 0,17	2,70	3,60	+ 0,90
Février .....	3,47	3,02	- 0,45	2,86	2,24	- 0,62	2,74	3,68	+ 0,94
Mars .....	4,12	3,77	- 0,35	3,14	2,94	- 0,20	3,20	4,67	+ 1,47
Avril .....	4,16	4,02	- 0,14	3,35	3,42	+ 0,07	3,10	4,70	+ 1,60
Mai .....	4,20	4,02	- 0,18	3,43	3,02	- 0,41	3,26	4,95	+ 1,69
Juin .....	3,86	3,68	- 0,18	3,11	2,91	- 0,20	2,96	4,49	+ 1,53
Juillet .....	3,88	3,60	- 0,28	2,95	2,92	- 0,03	2,80	5,15	+ 2,35
Août .....	3,99	3,75	- 0,24	2,74	2,09	- 0,65	2,97	3,91	+ 0,94
Septembre .....	4,36	3,99	- 0,37	2,91	3,15	+ 0,24	3,44	4,55	+ 1,11
Octobre .....	4,66	4,36	- 0,30	3,95	3,39	- 0,56	3,74	5,36	+ 1,62
Novembre .....	4,52	3,81	- 0,71	3,36	3,25	- 0,11	3,29	4,79	+ 1,50
Moyennes mensuelles ou mois	Italie			Communauté Economique Européenne			Total métropoles O.C.D.E. 2		
	importations	exportations	balance commerc.	importations	exportations	balance commerc.	importations	exportations	balance commerc.
1954 .....	0,16	0,27	+ 0,11	4,30	4,13	- 0,17	6,07	6,05	- 0,02
1955 .....	0,18	0,25	+ 0,07	4,87	5,17	+ 0,30	6,78	7,44	+ 0,66
1956 .....	0,20	0,26	+ 0,07	5,63	5,90	+ 0,27	7,75	8,26	+ 0,51
1957 .....	0,27	0,28	+ 0,01	6,22	6,12	- 0,10	8,47	8,42	- 0,05
1958 .....	0,28	0,29	+ 0,01	6,01	5,72	- 0,29	8,03	7,92	- 0,11
1959 .....	0,34	0,36	+ 0,02	6,74	6,35	- 0,39	8,94	8,71	- 0,23
1960 .....	0,39	0,48	+ 0,09	7,89	7,95	+ 0,06	10,35	10,78	+ 0,43
1961 .....	0,48	0,53	+ 0,05	8,90	8,71	- 0,19	11,51	11,68	+ 0,17
1962 .....	0,56	0,72	+ 0,16	9,68	10,25	+ 0,57	12,50	13,25	+ 0,75
1962 1 <sup>er</sup> trimestre .....	0,56	0,69	+ 0,13	9,62	9,70	+ 0,08	12,37	12,79	+ 0,42
2 <sup>e</sup> trimestre .....	0,55	0,68	+ 0,13	9,40	10,30	+ 0,90	12,20	13,29	+ 1,09
3 <sup>e</sup> trimestre .....	0,57	0,63	+ 0,06	9,18	9,66	+ 0,48	11,77	12,47	+ 0,70
4 <sup>e</sup> trimestre .....	0,57	0,86	+ 0,29	10,53	11,31	+ 0,78	13,68	14,45	+ 0,77
1963 1 <sup>er</sup> trimestre .....	0,62	0,93	+ 0,31	10,03	10,75	+ 0,72	12,94	13,83	+ 0,89
2 <sup>e</sup> trimestre .....	0,71	0,99	+ 0,28	11,23	12,73	+ 1,50	14,40	16,05	+ 1,65
3 <sup>e</sup> trimestre .....	0,82	1,08	+ 0,26	10,91	12,12	+ 1,21	13,85	15,21	+ 1,36
1962 Novembre .....	0,52	0,81	+ 0,29	10,20	11,15	+ 0,95	13,27	14,50	+ 1,23
Décembre .....	0,54	0,85	+ 0,31	9,94	10,93	+ 0,99	13,00	13,81	+ 0,81
1963 Janvier .....	0,58	0,88	+ 0,30	9,12	10,04	+ 0,92	11,77	13,23	+ 1,46
Février .....	0,60	0,86	+ 0,26	9,67	9,80	+ 0,13	12,50	12,47	- 0,03
Mars .....	0,69	1,04	+ 0,35	11,15	12,42	+ 1,27	14,38	15,77	+ 1,39
Avril .....	0,71	0,99	+ 0,28	11,32	13,13	+ 1,81	14,31	16,48	+ 2,17
Mai .....	0,74	0,95	+ 0,21	11,63	12,94	+ 1,31	14,87	16,34	+ 1,47
Juin .....	0,68	1,04	+ 0,36	10,61	12,12	+ 1,51	13,85	15,34	+ 1,49
Juillet .....	0,78	0,98	+ 0,20	10,41	12,65	+ 2,24	13,24	15,86	+ 2,62
Août .....	0,82	1,02	+ 0,20	10,52	10,77	+ 0,25	13,54	13,88	+ 0,34
Septembre .....	0,80	1,25	+ 0,45	11,51	12,94	+ 1,43	14,34	15,91	+ 1,57
Octobre .....	0,95	1,33	+ 0,38	13,30	14,44	+ 1,14	17,05	18,67	+ 1,62
Novembre .....	0,70	1,07	+ 0,37	11,87	12,92	+ 1,05	15,27	15,75	+ 0,48

1 La Sarre est incluse dans la France jusqu'au 1<sup>er</sup> semestre 1959 et dans l'Allemagne occidentale à partir du 2<sup>e</sup> semestre 1959.  
 2 Y compris l'Espagne à partir de 1960.

**VIII - 5. — ORIENTATION GEOGRAPHIQUE DU COMMERCE EXTERIEUR DE L'U.E.B.L.**

(milliards de francs)

Source : Institut National de Statistique.

Moyennes mensuelles ou mois	Etats-Unis			Royaume-Uni			Pays de la zone sterling autres que le Royaume-Uni		
	importations	exportations	balance commerc.	importations	exportations	balance commerc.	importations	exportations	balance commerc.
1954 .....	1,09	0,77	- 0,32	0,89	0,60	- 0,29	0,93	0,69	- 0,24
1955 .....	1,31	1,01	- 0,30	1,00	0,74	- 0,26	1,12	0,80	- 0,32
1956 .....	1,70	1,26	- 0,44	1,10	0,84	- 0,26	1,14	0,94	- 0,20
1957 .....	1,77	1,09	- 0,68	1,17	0,74	- 0,43	1,18	0,87	- 0,31
1958 .....	1,29	1,17	- 0,12	0,98	0,72	- 0,26	0,95	0,80	- 0,15
1959 .....	1,35	1,81	+ 0,46	1,19	0,81	- 0,38	1,11	0,68	- 0,43
1960 .....	1,63	1,49	- 0,14	1,21	0,87	- 0,34	0,95	0,83	- 0,12
1961 .....	1,56	1,50	- 0,06	1,33	0,86	- 0,47	0,94	0,81	- 0,13
1962 .....	1,88	1,72	- 0,16	1,53	0,90	- 0,63	1,14	0,74	- 0,40
1962 1 <sup>er</sup> trimestre .....	1,81	1,94	+ 0,13	1,48	0,85	- 0,63	1,18	0,83	- 0,35
2 <sup>e</sup> trimestre .....	2,04	1,83	- 0,21	1,54	0,88	- 0,66	1,27	0,68	- 0,59
3 <sup>e</sup> trimestre .....	1,67	1,61	- 0,06	1,44	0,87	- 0,57	0,93	0,68	- 0,25
4 <sup>e</sup> trimestre .....	2,00	1,52	- 0,48	1,65	0,99	- 0,66	1,17	0,78	- 0,39
1963 1 <sup>er</sup> trimestre .....	1,77	1,53	- 0,24	1,69	1,04	- 0,65	1,19	0,86	- 0,33
2 <sup>e</sup> trimestre .....	1,97	1,72	- 0,25	1,84	1,23	- 0,61	1,37	0,80	- 0,57
3 <sup>e</sup> trimestre .....	1,90	1,83	- 0,07	1,62	1,11	- 0,51	1,42	0,73	- 0,69
1962 Novembre .....	2,06	1,61	- 0,45	1,58	1,06	- 0,52	0,87	0,74	- 0,13
Décembre .....	1,99	1,18	- 0,81	1,55	0,95	- 0,60	1,51	0,62	- 0,89
1963 Janvier .....	1,54	1,27	- 0,27	1,43	1,08	- 0,35	1,19	0,89	- 0,30
Février .....	1,62	1,51	- 0,11	1,72	0,91	- 0,81	1,06	0,80	- 0,26
Mars .....	2,11	1,80	- 0,31	1,90	1,13	- 0,77	1,29	0,88	- 0,41
Avril .....	2,05	1,75	- 0,30	1,67	1,17	- 0,50	1,26	0,82	- 0,44
Mai .....	1,78	1,88	+ 0,10	1,88	1,28	- 0,60	1,32	0,82	- 0,50
Juin .....	2,07	1,53	- 0,54	1,94	1,23	- 0,71	1,16	0,76	- 0,40
Juillet .....	1,88	2,00	+ 0,12	1,60	1,21	- 0,39	1,49	0,85	- 0,64
Août .....	1,88	1,54	- 0,34	1,64	1,09	- 0,55	1,35	0,68	- 0,67
Septembre .....	1,86	1,96	+ 0,10	1,54	1,04	- 0,50	1,00	0,67	- 0,33
Octobre .....	2,23	2,42	+ 0,19	2,06	1,54	- 0,52	0,93	0,96	+ 0,03
Novembre .....	2,08	1,44	- 0,64	1,85	0,94	- 0,91	1,06	0,71	- 0,35

Moyennes mensuelles ou mois	Amérique latine 1			Congo et Ruanda-Urundi			Europe orientale		
	importations	exportations	balance commerc.	importations	exportations	balance commerc.	importations	exportations	balance commerc.
1954 .....	0,75	0,50	- 0,25	0,82	0,52	- 0,30	0,31	0,38	+ 0,07
1955 .....	0,60	0,55	- 0,05	0,97	0,55	- 0,42	0,36	0,41	+ 0,05
1956 .....	0,70	0,55	- 0,15	1,01	0,59	- 0,42	0,43	0,45	+ 0,02
1957 .....	0,65	0,80	+ 0,15	0,79	0,58	- 0,21	0,44	0,40	- 0,04
1958 .....	0,63	0,77	+ 0,14	0,69	0,49	- 0,20	0,39	0,37	- 0,02
1959 .....	0,63	0,72	+ 0,09	0,81	0,38	- 0,43	0,46	0,37	- 0,09
1960 .....	0,75	0,68	- 0,07	1,11	0,26	- 0,85	0,50	0,57	+ 0,07
1961 .....	0,72	0,64	- 0,08	0,96	0,19	- 0,77	0,56	0,55	- 0,01
1962 .....	0,85	0,58	- 0,27	0,76	0,21	- 0,55	0,61	0,50	- 0,11
1962 1 <sup>er</sup> trimestre .....	0,71	0,67	- 0,04	0,69	0,26	- 0,43	0,51	0,54	+ 0,03
2 <sup>e</sup> trimestre .....	0,93	0,59	- 0,34	0,88	0,22	- 0,66	0,52	0,57	+ 0,05
3 <sup>e</sup> trimestre .....	0,83	0,55	- 0,28	0,77	0,20	- 0,57	0,65	0,46	- 0,19
4 <sup>e</sup> trimestre .....	0,91	0,51	- 0,40	0,71	0,16	- 0,55	0,78	0,44	- 0,34
1963 1 <sup>er</sup> trimestre .....	0,89	0,44	- 0,45	0,72	0,17	- 0,55	0,52	0,38	- 0,14
2 <sup>e</sup> trimestre .....	0,86	0,45	- 0,41	0,67	0,18	- 0,49	0,63	0,47	- 0,16
3 <sup>e</sup> trimestre .....	0,98	0,46	- 0,52	0,72	0,20	- 0,52	0,76	0,47	- 0,29
1962 Novembre .....	0,84	0,50	- 0,34	0,40	0,17	- 0,23	0,70	0,44	- 0,26
Décembre .....	1,03	0,39	- 0,64	0,95	0,11	- 0,84	0,73	0,41	- 0,32
1963 Janvier .....	0,85	0,49	- 0,36	1,05	0,18	- 0,87	0,53	0,41	- 0,12
Février .....	0,84	0,37	- 0,47	0,49	0,17	- 0,32	0,50	0,28	- 0,22
Mars .....	0,93	0,46	- 0,47	0,60	0,16	- 0,44	0,51	0,45	- 0,06
Avril .....	0,86	0,45	- 0,41	0,76	0,18	- 0,58	0,51	0,44	- 0,07
Mai .....	0,90	0,44	- 0,46	0,89	0,17	- 0,72	0,63	0,56	- 0,07
Juin .....	0,74	0,47	- 0,27	0,30	0,20	- 0,10	0,72	0,41	- 0,31
Juillet .....	0,93	0,48	- 0,45	0,63	0,19	- 0,44	0,71	0,46	- 0,25
Août .....	1,01	0,52	- 0,49	0,85	0,18	- 0,67	0,84	0,41	- 0,43
Septembre .....	0,95	0,38	- 0,57	0,61	0,23	- 0,38	0,68	0,52	- 0,16
Octobre .....	1,06	0,59	- 0,47	0,79	0,26	- 0,53	0,75	0,52	- 0,23
Novembre .....	0,74	0,44	- 0,30	0,70	0,31	- 0,39	0,63	0,44	- 0,19

1 Comprend : Amérique Centrale, Amérique du Sud et Mexique.

Références bibliographiques : Bulletin mensuel du Commerce extérieur de l'U.E.B.L. — Annuaire statistique de la Belgique. — Bulletin de Statistique de l'I.N.S. — Industrie, revue de la F.I.B. — L'industrie textile belge, revue mensuelle de Febeltex. — Bulletin commercial belge de l'Office belge du Commerce extérieur. — Revue Commerciale de la Chambre Néerlandaise pour la Belgique et le Luxembourg. — Bulletins statistiques : commerce extérieur (O.C.D.E.). — Statistical Papers : Direction of International Trade (O.N.U.), Bulletin général de Statistiques (Office statistique des Communautés européennes). — Recherches économiques de Louvain (I.R.E.S.P.). — *cf.* N.B. du tableau VIII - 2.

## IX. — BALANCE DES PAIEMENTS

### IX - 1. — BALANCE DES PAIEMENTS DE L'UNION ECONOMIQUE BELGO-LUXEMBOURGEOISE \*

Chiffres annuels — Ancienne série

(milliards de francs)

	1952	1953	1954	1955	1956	1957	1958	1959	1960	1961
<b>A. Transactions sur biens et services.</b>										
1. Opérations sur marchandises <sup>1</sup> :										
1.1. Exportations - Importations (f.o.b.) <sup>2</sup> .....	+ 11,1	- 1,7	- 5,9	+ 1,5	+ 1,0	- 6,4	+ 0,9	- 4,2	- 1,9	- 5,7
1.2. Travail à façon .....	+ 3,1	+ 2,1	+ 1,6	+ 2,0	+ 2,6	+ 2,6	+ 2,4	+ 1,8	+ 2,6	+ 3,4
1.3. Opérations d'arbitrage .....	+ 1,1	+ 1,5	+ 1,7	+ 1,4	+ 1,9	+ 2,6	+ 1,2	+ 0,6	+ 0,6	+ 2,3
2. Or non monétaire .....	- 0,1	...	...	- 0,1	- 0,8	- 1,1	...	- 0,6	- 0,6	- 1,1
3. Transports <sup>3</sup> .....	- 4,6	- 2,3	- 2,7	+ 1,1	+ 0,8	+ 3,0	+ 2,8	+ 2,5	+ 1,2	- 0,6
4. Primes et indemnités d'assurances .....	- 0,2	...	- 0,1	- 0,7	- 0,6	- 0,6	- 0,7	- 0,7	- 0,9	- 0,7
5. Déplacements à l'étranger <sup>1 3</sup> .....	- 1,5	- 0,8	- 0,2	+ 0,3	+ 1,0	+ 1,1	+ 3,3	- 1,4	- 1,4	- 1,1
6. Revenus d'investissements .....	+ 0,8	+ 1,1	+ 1,1	+ 2,1	+ 3,5	+ 3,3	+ 2,5	+ 1,1	+ 2,3	+ 2,4
7. Transactions des pouvoirs publics non comprises ailleurs .....	+ 0,6	- 0,4	- 1,1	- 0,2	- 1,0	+ 0,1	- 0,6	- 2,2	- 2,4	- 2,7
8. Autres .....	+ 0,6	+ 0,5	+ 1,8	+ 2,4	+ 3,6	+ 3,9	+ 5,7	+ 4,3	+ 5,4	+ 5,6
Total des transactions sur biens et services ...	+ 10,9	...	- 3,8	+ 9,8	+ 12,0	+ 8,5	+ 17,5	+ 1,2	+ 4,9	+ 1,8
<b>B. Transferts.</b>										
9. Transferts privés .....	+ 0,2	+ 0,4	+ 1,0	+ 1,1	+ 1,3	+ 1,5	+ 1,2	+ 3,2	+ 3,1	+ 3,5
10. Transferts de l'Etat ...	+ 0,4	+ 0,2	...	...	...	...	...	- 0,8	- 2,5	- 0,8
Total des transferts ...	+ 0,6	+ 0,6	+ 1,0	+ 1,1	+ 1,3	+ 1,5	+ 1,2	+ 2,4	+ 0,6	+ 2,7
<b>C. Mouvements des capitaux.</b>										
11. Etat .....				+ 2,3	- 3,8	+ 0,8 <sup>5</sup>	+ 1,2	- 3,0	+ 3,2	- 5,8
12. Autres pouvoirs publics .....				+ 0,2	+ 0,2	- 0,2	...	- 0,8	+ 1,7	+ 0,1
13. Organismes paraétatiques d'exploitation .....	- 3,7	+ 1,4	+ 2,6	...	...	...	+ 1,8	- 0,1	- 0,1	+ 1,9
14. Organismes paraétatiques de crédit .....				...	...	+ 0,8	- 0,6	- 0,5	+ 0,1	+ 0,2
15. Autres :										
15.1 Court terme recensé .....	- 1,3	+ 0,4	+ 0,5	- 0,5	+ 1,0	- 0,9	- 0,1	- 1,2	+ 0,2	- 1,3
15.2 Transactions identifiées en valeurs mobilières <sup>4</sup> :										
a) valeurs belges .....	—	—	—	—	—	—	—	—	+ 0,5	+ 1,5
b) valeurs étrang. ....	—	—	—	—	—	—	—	—	- 4,5	- 4,7
15.3 Autres <sup>1 3 4</sup> .....	- 1,5	- 2,4	- 3,9	- 7,2	- 9,0	- 6,6 <sup>5</sup>	- 4,9	- 0,3	+ 1,3	+ 5,5
Total du mouvement des capitaux ...	- 6,5	- 0,6	- 0,8	- 5,2	- 11,6	- 6,1	- 2,6	- 5,9	+ 2,4	- 2,6
<b>D. Opérations non déterminées <sup>1</sup></b>	—	—	—	- 1,3	- 1,8	- 2,2	- 0,7	- 1,9	- 2,1	- 1,9
<b>E. Erreurs et omissions .....</b>	- 1,6	+ 0,1	...	...	+ 0,5	+ 0,4	+ 0,5	+ 0,1	+ 0,4	+ 0,6
<b>Total correspondant au mouvement des avoirs extérieurs nets des organismes monétaires .....</b>	+ 3,4	+ 0,1	- 3,6	+ 4,4	+ 0,4	+ 2,1	+ 15,9	- 4,1	+ 6,2	+ 0,6

\* Les balances des années 1952 à 1954 ne sont pas strictement comparables à celles des années suivantes.

<sup>1</sup> Les opérations non déterminées paraissent comprendre surtout des opérations sur marchandises (rubrique 1), des déplacements à l'étranger (rubrique 5) et des mouvements de capitaux (rubrique 15.3) sans qu'il soit possible de les ventiler entre ces différentes rubriques pour toutes les années couvertes par le présent tableau. Une telle ventilation est possible cependant pour 1961 et elle a été effectuée au tableau IX 2. Elle n'a, par contre, pas été effectuée dans le présent tableau, car si elle l'avait été, les chiffres de 1961 n'auraient plus été comparables à ceux des années antérieures.

<sup>2</sup> La rubrique 1.1 « Exportations et importations f.o.b. » comprend, en principe, les dépenses de transports autres que celles afférentes à l'importation des marchandises. Il n'est pas toujours aisé de faire le départ entre les déplacements à l'étranger et les mouvements de capitaux qui doivent être recensés sous la rubrique 15.3 « Autres ». Il semble qu'en 1955, 1956 et 1957, le solde de la première de ces rubriques a été en réalité moins favorable et le solde de la seconde plus favorable qu'il ne ressort du présent tableau, tandis qu'en 1958 l'inverse paraît avoir été le cas. On ne dispose cependant pas d'éléments suffisamment précis pour pouvoir rectifier les chiffres.

<sup>4</sup> Pour les années 1960 et 1961, des transactions sur valeurs mobilières (rubrique 15.2) ont pu être isolées des autres mouvements de capitaux du secteur privé (rubrique 15.3) ; pour la période 1952-1959, cette répartition n'a pu être effectuée, faute d'informations.

<sup>5</sup> Les entrées de capitaux incluses dans la rubrique 11 « Etat » et les sorties de capitaux recensées dans la rubrique 15.3 « Autres » comprennent la partie de l'emprunt de \$ 80 millions de l'Etat belge sur le marché américain qui a été souscrite par des résidents belgo-luxembourgeois ; le montant de ces souscriptions n'est cependant pas connu.

### IX — BALANCE DES PAIEMENTS DE L'U.E.B.L. <sup>1</sup>

(milliards de francs)

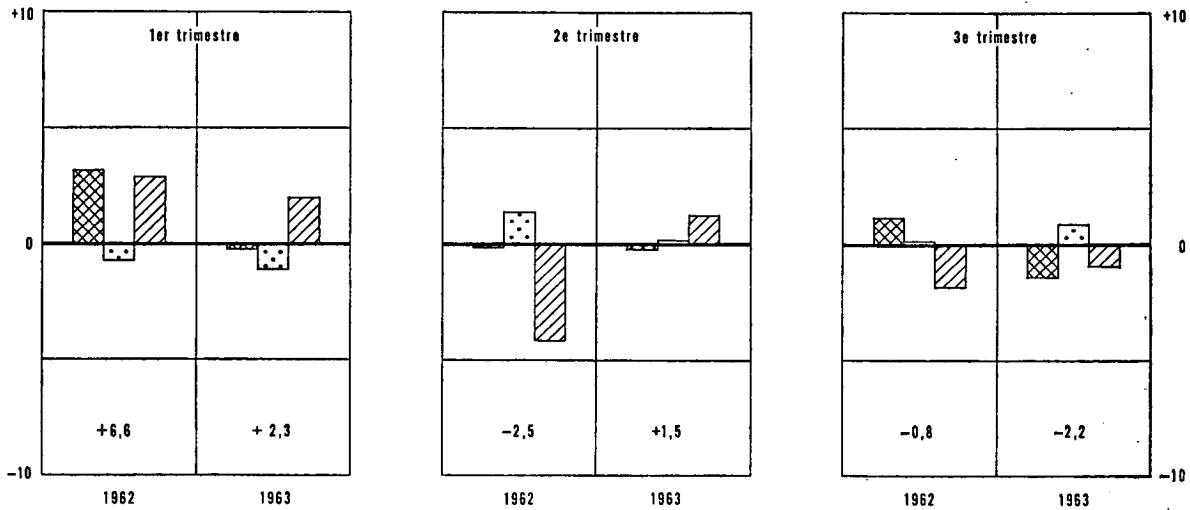
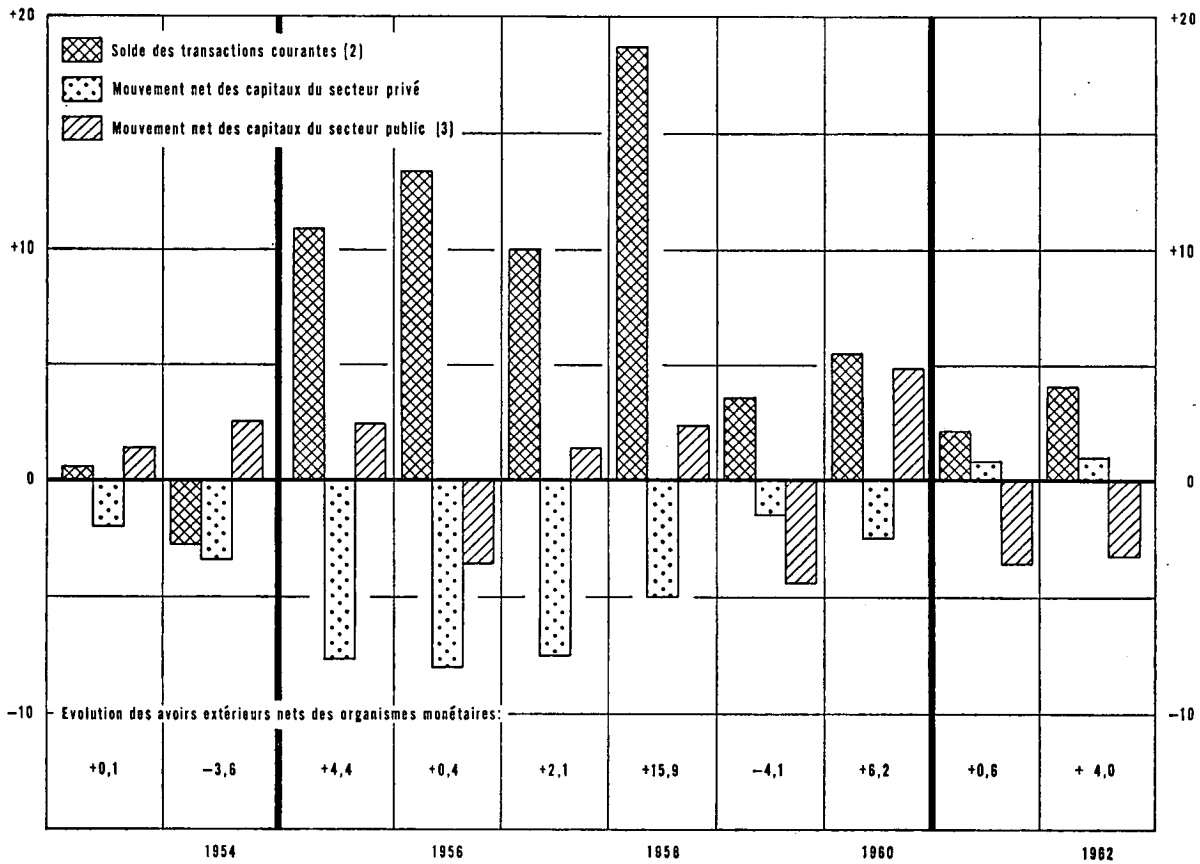

<sup>1</sup> Les balances des années 1959 et 1954 ne sont pas strictement comparables à celles des années suivantes. En outre, les balances des années 1961 et 1962 ne peuvent être rapprochées exactement de celles des années antérieures en raison notamment de la ventilation, pour ces deux années, de la rubrique « Opérations non déterminées » entre le « Solde des transactions courantes » et le « Mouvement net des capitaux du secteur privé ».

<sup>2</sup> Les transactions courantes groupent les transactions sur biens et services, les transferts privés et les transferts de l'Etat.

<sup>3</sup> Le secteur public comprend l'Etat, les pouvoirs publics subordonnés et les organismes paraétatiques administratifs, d'exploitation et de crédit.

**IX - 2. — BALANCE GENERALE DES PAIEMENTS  
DE L'UNION ECONOMIQUE BELGO-LUXEMBOURGEOISE**

Chiffres semestriels et annuels — Nouvelle série \*

(milliards de francs)

	1961			1962			1963
	1 <sup>er</sup> semestre	2 <sup>e</sup> semestre	Année	1 <sup>er</sup> semestre	2 <sup>e</sup> semestre	Année	1 <sup>er</sup> semestre p
<b>A. Transactions sur biens et services :</b>							
1. Opérations sur marchandises :							
1.1 Exportations et importations <sup>1</sup>	- 5,0	- 1,1	- 6,1	- 2,9	- 3,5	- 6,4	- 2,7
1.2 Travail à façon .....	+ 1,4	+ 1,3	+ 2,7	+ 2,0	+ 1,8	+ 3,8	+ 1,7
1.3 Opérations d'arbitrage .....	+ 1,2	+ 1,1	+ 2,3	+ 2,0	+ 1,1	+ 3,1	+ 0,9
2. Or non monétaire .....	- 0,4	- 0,5	- 0,9	- 0,2	- 0,3	- 0,5	- 0,1
3. Frets et assurances pour le transport de marchandises <sup>2</sup> .....	- 0,3 <sup>a</sup>	- 0,1 <sup>a</sup>	- 0,4 <sup>a</sup>	+ 0,4	+ 0,3	+ 0,7	...
4. Autres frais de transport .....	- 1,8	- 0,6	- 2,4	- 1,2	- 1,0	- 2,2	- 1,3
5. Déplacements à l'étranger .....	+ 0,9	+ 1,1	+ 2,0	- 0,3	+ 1,2	+ 0,9	- 0,7
6. Revenus d'investissements .....							
7. Transactions des pouvoirs publics non comprises ailleurs .....	- 0,6	- 0,6	- 1,2	...	- 1,8	- 1,8	- 1,3
8. Autres :							
8.1 Ouvriers frontaliers .....	+ 1,6	+ 1,7	+ 3,3	+ 1,9	+ 1,8	+ 3,7	+ 1,9
8.2 Autres .....	+ 0,8	+ 1,0	+ 1,8	+ 0,7	+ 0,8	+ 1,5	+ 0,6
<b>Total des transactions sur biens et services</b>	<b>- 2,2</b>	<b>+ 3,3</b>	<b>+ 1,1</b>	<b>+ 2,3</b>	<b>+ 0,3</b>	<b>+ 2,6</b>	<b>- 0,6</b>
<b>B. Transferts :</b>							
9. Transferts privés .....	+ 0,8	+ 2,2	+ 3,0	+ 1,3	+ 1,3	+ 2,6	+ 1,4
10. Transferts de l'Etat .....	- 0,5	- 1,4	- 1,9	- 0,5	- 0,6	- 1,1	- 1,2
<b>Total des transferts ...</b>	<b>+ 0,3</b>	<b>+ 0,8</b>	<b>+ 1,1</b>	<b>+ 0,8</b>	<b>+ 0,7</b>	<b>+ 1,5</b>	<b>+ 0,2</b>
<b>C. Mouvement des capitaux :</b>							
11. Etat .....	- 6,2	+ 0,4	- 5,8	- 1,3	- 1,5	- 2,8	+ 2,8
12. Autres pouvoirs publics .....	...	+ 0,1	+ 0,1	+ 0,3	+ 0,1	+ 0,4	...
13. Organismes paraétatiques d'exploitation .....	+ 0,5	+ 1,4	+ 1,9	+ 0,3	- 0,4	- 0,1	...
14. Organismes paraétatiques de crédit .....	+ 0,1	+ 0,1	+ 0,2	- 0,6	- 0,1	- 0,7	+ 0,5
15. Autres :							
15.1 Court terme recensé .....	+ 0,1	- 1,4	- 1,3	- 0,3	+ 0,1	- 0,2	- 0,8
15.2 Transactions identifiées en valeurs mobilières :							
a) valeurs belges .....	+ 1,1	+ 0,4	+ 1,5	+ 0,6	+ 0,2	+ 0,8	+ 0,4
b) valeurs étrangères .....	- 3,6	- 1,1	- 4,7	- 1,4	- 1,6	- 3,0	- 2,7
15.3 Autres .....	+ 2,3	+ 3,1	+ 5,4	+ 1,8	+ 1,6	+ 3,4	+ 2,2
<b>Total du mouvement des capitaux ...</b>	<b>- 5,7</b>	<b>+ 3,0</b>	<b>- 2,7</b>	<b>- 0,6</b>	<b>- 1,6</b>	<b>- 2,2</b>	<b>+ 2,4</b>
16. Erreurs et omissions .....	...	+ 1,1	+ 1,1	+ 1,6	+ 0,5	+ 2,1	+ 1,8
17. Total correspondant au mouvement des avoirs extérieurs nets des organismes monétaires .....	- 7,6	+ 8,2	+ 0,6	+ 4,1	- 0,1	+ 4,0	+ 3,8

\* Diverses modifications, apportées pour suivre les prescriptions du « Balance of Payments Manual » du Fonds Monétaire International ont eu pour effet de rompre la continuité des séries statistiques disponibles en matière de balance des paiements.

La nouvelle série diffère essentiellement de la série 1955-1961 du tableau IX-1 sur les points suivants :

- les importations comprennent désormais la valeur de certaines marchandises qui étaient antérieurement considérées comme étant travaillées à façon et les exportations, cette même valeur majorée du coût du transport depuis le pays d'origine jusqu'en U.E.B.L. et du coût de la transformation;
- les frais de transport et d'assurances sont actuellement ventilés suivant le nouveau schéma prévu par la 3<sup>e</sup> édition du « Balance of Payments Manual »;
- la méthode employée antérieurement pour obtenir une évaluation f.o.b. des importations a été abandonnée. Il en résulte qu'une partie des dépenses de transport et d'assurances afférentes aux importations est actuellement comprise dans celles-ci;
- les transactions qui étaient rangées antérieurement sous la rubrique « Opérations non déterminées » ont pu actuellement être ventilées en « Opérations sur marchandises » (rubrique 1) « Déplacements à l'étranger » (rubrique 5) et « Autres mouvements de capitaux » (rubrique 15);
- les dépenses courantes d'institutions européennes dont le siège est en U.E.B.L. ont été transférées de la rubrique 8 « Autres services » à la rubrique 7 « Transactions des pouvoirs publics non comprises ailleurs ».

Une description plus complète des écarts entre la nouvelle et les anciennes séries est donnée dans le *Bulletin d'Information et de Documentation* de mai 1963, pp. 482 à 485.

<sup>1</sup> Pour une partie des importations, les chiffres sont c.i.f., c'est-à-dire qu'ils comprennent les frets et assurances pour le transport de ces importations.

<sup>2</sup> Cette rubrique ne comprend, en dépenses, qu'une partie des frets et assurances pour le transport des importations. L'autre partie n'a pu être dissociée des importations auxquelles elle se rapporte et est donc englobée dans les dépenses de la rubrique 1.1 « Exportations et importations » (cf. note 1).

<sup>3</sup> Pour 1961, sont seuls disponibles des chiffres couvrant à la fois les rubriques 8 « Frets et assurances pour le transport de marchandises » et 4 « Autres frais de transport ». Au surplus, ces chiffres ne sont pas entièrement comparables aux chiffres combinés des rubriques 3 et 4 pour 1962. Ils ne comprennent ni les recettes et dépenses d'assurance pour le transport de marchandises qui, en 1962, sont incluses dans la rubrique 3, ni les achats et ventes de provisions de bord et les recettes et dépenses pour le transport de personnes qui, en 1962, sont inclus dans la rubrique 4.

**IX - 3. — BALANCE DES PAIEMENTS  
DE L'UNION ECONOMIQUE BELGO-LUXEMBOURGEOISE <sup>1</sup>**

Chiffres trimestriels

(milliards de francs)

Soldes (crédit moins débit)	1961	1962				1963		
	4 <sup>e</sup> trimestre	1 <sup>er</sup> trimestre	2 <sup>e</sup> trimestre	3 <sup>e</sup> trimestre	4 <sup>e</sup> trimestre	1 <sup>er</sup> trimestre P	2 <sup>e</sup> trimestre P	3 <sup>e</sup> trimestre P
1. Transactions sur biens et services et transferts privés .....	+ 3,5	+ 3,4	+ 0,2	+ 1,4	+ 0,2	+ 0,7	+ 0,1	- 1,4
2. Transferts de l'Etat .....	- 1,2	- 0,2	- 0,3	- 0,2	- 0,4	- 0,9	- 0,3	- 0,2
3. Mouvement des capitaux des pouvoirs publics et des parastataux de crédit et d'exploitation .....	+ 2,2	+ 2,9	- 4,2	- 1,8	- 0,1	+ 2,0	+ 1,8	- 0,9
4. Mouvement des autres capitaux :								
4.1 Court terme recensé .....	- 0,4	- 1,2	+ 0,9	- 1,7	+ 1,8	- 0,7	- 0,1	+ 0,4
4.2 Autres .....	+ 1,5	+ 0,5	+ 0,5	+ 1,8	- 1,6	- 0,4	+ 0,3	+ 0,5
5. Erreurs et omissions .....	+ 0,4	+ 1,2	+ 0,4	- 0,3	+ 0,8	+ 1,6	+ 0,2	- 0,6
6. Total correspondant au mouvement des avoirs extérieurs nets des organismes monétaires .....	+ 6,0	+ 6,6	- 2,5	- 0,8	+ 0,7	+ 2,3	+ 1,5	- 2,2

<sup>1</sup> Certains chiffres du présent tableau diffèrent de ceux qui ont figuré dans ce tableau jusqu'au numéro de juin 1962 et de ceux qui figurent au tableau IX 1. La différence la plus importante est que les opérations non déterminées (rubrique D du tableau IX 1 et antérieurement rubrique 5 du présent tableau) ont été reclassées sous la rubrique 1 « Transactions sur biens et services » et sous la rubrique 4.2 « Mouvement des autres capitaux : Autres ». Cette nouvelle classification, plus précise que l'ancienne, sera désormais utilisée dans les balances des paiements qui seront publiées pour les années 1962 et ultérieures, avec des chiffres comparables pour 1961.

**Références bibliographiques :** *Statistiques Economiques belges 1941-1950* (B.N.B.). — *Bulletin d'Information et de Documentation* (B.N.B.) : XXXVIII<sup>e</sup> année, vol. I, n° 5, page 417 : « La balance des paiements de l'U.E.B.L. en 1962 ». — *Annuaire statistique de la Belgique*. — *L'économie belge en 1959* (M.A.E.). — *Recherches économiques de Louvain* (I.R.E.S.P.). — *Cahiers économiques de Bruxelles* (D.U.L.B.E.A.). — *Bulletin statistique* (O.C.D.E.). — *International Financial Statistics* (F.M.I.).



## X. — MARCHÉ DES CHANGES

### 1. — COURS OFFICIELS ARRÊTES PAR LES BANQUIERS REUNIS EN CHAMBRE DE COMPENSATION A BRUXELLES (francs belges)

Moyennes journalières	1 \$ U.S.A.	1 fr. français ou 100 fr. français anciens	1 Livre Sterling	1 florin P.-B.	1 fr. suisse	1 Deutsche Mark	100 lires italien.	1 Cour. suéd.	1 Cour. norv.	1 Cour. dan.	1 \$ canadien		100 escudos	100 schillings autrich.
											câble	courrier		
1959 .....	49,96	10,19	140,33	13,24	11,56	11,96	8,05	9,66	7,01	7,25	52,110	52,108	174,98	193,14
1960 .....	49,86	10,17	139,98	13,22	11,54	11,96	8,03	9,65	6,99	7,23	51,427	51,425	174,41	192,11
1961 .....	49,86	10,16	139,72	{13,19 <sup>1</sup> 13,85 <sup>2</sup> }	11,54	{11,95 <sup>1</sup> 12,51 <sup>2</sup> }	8,03	9,65	6,98	7,22	{50,469 <sup>3</sup> 48,153 <sup>4</sup> }	{50,468 <sup>3</sup> 48,149 <sup>4</sup> }	174,21	192,32
1962 .....	49,76	10,15	139,71	13,81	11,51	12,45	8,02	9,65	6,97	7,21	46,553	46,552	174,19	192,77
1963 .....	49,86	10,18	139,62	13,85	11,54	12,51	8,02	9,61	6,97	7,22	46,227	46,226	174,05	193,09
1962 4 <sup>e</sup> trimestre .	49,75	10,15	139,41	13,81	11,52	12,43	8,01	9,63	6,96	7,20	46,222	46,220	173,82	192,68
1963 1 <sup>er</sup> trimestre .	49,82	10,17	139,64	13,84	11,52	12,45	8,02	9,61	6,97	7,22	46,224	46,224	174,09	192,88
2 <sup>e</sup> trimestre .	49,86	10,17	139,64	13,87	11,53	12,51	8,03	9,61	6,98	7,22	46,277	46,276	174,06	193,10
3 <sup>e</sup> trimestre .	49,90	10,18	139,69	13,84	11,55	12,53	8,03	9,62	6,98	7,23	46,164	46,163	174,09	193,37
4 <sup>e</sup> trimestre .	49,87	10,18	139,50	13,84	11,56	12,54	8,01	9,60	6,97	7,22	46,244	46,243	173,95	192,99
1963 Janvier .....	49,78	10,16	139,61	13,82	11,51	12,43	8,02	9,61	6,97	7,21	46,208	46,208	174,05	192,73
Février .....	49,81	10,17	139,64	13,83	11,52	12,45	8,02	9,61	6,97	7,21	46,212	46,211	174,10	192,83
Mars .....	49,87	10,18	139,66	13,87	11,52	12,48	8,03	9,61	6,98	7,23	46,253	46,252	174,12	193,07
Avril .....	49,84	10,17	139,60	13,87	11,51	12,48	8,03	9,60	6,98	7,22	46,282	46,282	174,02	192,94
Mai .....	49,85	10,17	139,58	13,87	11,53	12,51	8,03	9,61	6,98	7,22	46,272	46,270	173,98	192,99
Juin .....	49,90	10,18	139,74	13,86	11,54	12,54	8,03	9,63	6,99	7,23	46,277	46,276	174,18	193,38
Juillet .....	49,90	10,18	139,76	13,85	11,54	12,53	8,03	9,63	6,98	7,23	46,221	46,219	174,20	193,38
Août .....	49,89	10,18	139,69	13,83	11,56	12,52	8,04	9,61	6,98	7,22	46,075	46,073	174,09	193,37
Septembre ...	49,90	10,18	139,61	13,83	11,56	12,54	8,02	9,62	6,97	7,23	46,196	46,196	173,98	193,37
Octobre .....	49,93	10,19	139,70	13,86	11,57	12,55	8,02	9,61	6,98	7,23	46,320	46,320	174,11	193,28
Novembre .....	49,85	10,17	139,46	13,84	11,55	12,54	8,01	9,60	6,96	7,22	46,251	46,250	173,94	192,77
Décembre .....	49,83	10,17	139,34	13,83	11,55	12,54	8,01	9,59	6,96	7,22	46,162	46,160	173,79	192,91
1964 Janvier .....	49,82	10,16	139,40	13,83	11,54	12,53	8,00	9,60	6,96	7,21	46,114	46,114	173,84	192,87

<sup>1</sup> Moyenne du 1<sup>er</sup> janvier au 3 mars 1961. — <sup>2</sup> Moyenne du 6 mars au 31 décembre 1961. — <sup>3</sup> Moyenne du 1<sup>er</sup> janvier au 20 juin 1961. — <sup>4</sup> Moyenne du 21 juin au 31 décembre 1961.

### X - 2. — MONNAIES DES PAYS MEMBRES DE L'A.M.E.

parité par rapport au dollar, marges des cours acheteurs et vendeurs des banques centrales  
et cours extrêmes à Bruxelles le 31 janvier 1964

Pays	Parité (ou taux moyen) par rapport au dollar des Etats-Unis 1	Marges des cours du dollar des Etats-Unis en % de la parité (ou du cours moyen) du dollar		Cours extrêmes à Bruxelles		
		vendeur (+)	acheteur (-)	acheteur 4	vendeur 5	pour :
				en francs belges		
Autriche .....	26,— sch.	+ 0,769	- 0,769	189,4080	195,2519	100 sch.
Belgique .....	50,— FB	+ 0,750	- 0,750	—	—	—
Danemark .....	6,90714 C. dan.	+ 0,729	- 0,719	7,1325	7,3459	1 C. dan.
France .....	4,93706 FF	+ 0,748	- 0,751	9,9769	10,2806	1 FF
Allemagne .....	4,— DM	+ 0,750	- 0,750	12,3139	12,6889	1 DM
Grèce .....	30,— Dr.	+ 0,500	- 0,500	—	—	—
Islande .....	43,— C. isl.	+ 0,140	- 0,116	—	—	—
Italie .....	625,— Lires	+ 0,720	- 0,720	7,8832	8,1184	100 Lires
Pays-Bas .....	3,62 Fl.	+ 0,760	- 0,760	13,6052	14,0223	1 Fl.
Norvège .....	7,14286 C. nor.	+ 0,800	- 0,740	6,8924	7,1050	1 C. nor.
Portugal .....	28,75 Esc.	+ 1,148	- 1,148	170,6499	177,2519	100 Esc.
Espagne .....	60,— Pesetas	+ 0,750	- 0,750	—	—	—
Suède .....	5,17321 C.S.	+ 0,759	- 0,739	9,5203	9,8101	1 C.S.
Suisse .....	4,37282 F.S.	+ 1,765	- 1,780	11,1517	11,7287	1 F.S.
Turquie .....	9,— L.t.	+ 0,889	—	—	—	—
Royaume-Uni .....	2,80 £ 2	+ 0,714 <sup>3</sup>	- 0,714 <sup>3</sup>	137,9575	142,0575	1 £

<sup>1</sup> Parité reconnue par le F.M.I., sauf dans le cas de la Suisse pour laquelle la parité indiquée est pratiquée par la banque centrale.

<sup>2</sup> Cours exprimé en dollars des Etats-Unis par livre sterling.

<sup>3</sup> Les marges du Royaume-Uni ne sont pas tout à fait comparables à celles des autres pays; elles représentent les limites de fluctuation de la livre exprimée en dollars des Etats-Unis, alors que, pour les autres pays, les marges représentent les limites de la fluctuation du dollar des Etats-Unis exprimé en monnaie nationale.

<sup>4</sup> (Parité du FB par rapport au dollar des Etats-Unis — marge exprimée en FB du cours acheteur de la Banque Nationale de Belgique pour le dollar des Etats-Unis) : (Parité de la monnaie du pays membre par rapport au dollar des Etats-Unis + marge exprimée dans la monnaie de ce pays membre du cours vendeur de la banque centrale de ce pays membre pour le dollar des Etats-Unis).

<sup>5</sup> (Parité en FB par rapport au dollar des Etats-Unis + marge exprimée en FB du cours vendeur de la Banque Nationale de Belgique pour le dollar des Etats-Unis) : (Parité de la monnaie du pays membre par rapport au dollar des Etats-Unis — marge exprimée dans la monnaie de ce pays membre du cours acheteur de la banque centrale de ce pays membre pour le dollar des Etats-Unis).

Références bibliographiques : Cote de la Bourse de Fonds Publics et de Change de Bruxelles.

# XI. — FINANCES PUBLIQUES

## 1. — SITUATION DE TRESORERIE <sup>1</sup>

(milliards de francs)

Source : Ministère des Finances.

Périodes	Exécution du budget ordinaire			Exécution du budget extraordinaire			Solde budgétaire global (7) = (3) + (6)	Financement du solde budgétaire				
	Dépenses (1)	Recettes (2)	Solde (3) = (2) - (1)	Dépenses (4)	Recettes (5)	Solde (6) = (5) - (4)		Emprunts consolidés intérieurs (8)	Dette flottante intérieure (9)	Emprunts consolidés et dette flottante extérieurs (10)	Fonds de tiers (11)	Encaisse (augmentation - diminution +) (12)
1957	88,0	95,8	+ 7,8	15,3	0,3	-15,0	- 7,2	+ 7,9	- 0,2	+ 2,5	- 2,1	- 0,9
1958	101,4	94,3	- 7,1	18,0	0,4	-17,6	-24,7	+10,7	+12,8	+ 3,9	- 1,7	- 1,0
1959	108,4	100,2	- 8,2	18,1	0,2	-17,9	-26,1	+20,3	+ 0,2	+ 5,2	- 1,0	+ 1,4
1960	111,2	108,1	- 3,1	23,7	0,3	-23,4	-26,5	+27,1	- 9,4	+10,6	- 0,2	- 1,6
1961	126,0	120,4	- 5,6	14,6	0,4	-14,2	-19,8	+13,0	+ 5,5	+ 3,4	- 2,5	+ 0,4
1962	130,1	131,2	+ 1,1	17,8	0,5	-17,3	-16,2	+20,1	+ 6,0	- 9,3	- 0,5	- 0,1
1961 9 prem. mois	95,8	88,2	- 7,6	9,1	0,2	- 8,9	-16,5	+ 7,2	+ 6,1	+ 4,1	- 1,6	+ 0,7
1962 3 prem. mois	37,6	30,9	- 6,7	3,3	0,1	- 3,2	- 9,9	+ 7,2	+ 4,1	- 1,8	- 0,7	+ 1,1
6 prem. mois	68,6	61,7	- 6,9	7,2	0,2	- 7,0	-13,9	+ 7,7	+13,6	- 6,7	- 1,0	+ 0,3
9 prem. mois	97,7	93,8	- 3,9	11,7	0,3	-11,4	-15,3	+ 9,9	+14,3	- 8,4	- 0,3	- 0,2
1963 3 prem. mois	39,3	32,6	- 6,7	5,5	0,2	- 5,3	-12,0	+ 4,9	+ 6,3	+ 3,6	- 3,1	+ 0,3
6 prem. mois	72,5	63,8	- 8,7	9,2	0,3	- 8,9	-17,6	+ 6,0	+ 7,5	+ 6,7	- 3,2 <sup>2</sup>	+ 0,6
9 prem. mois	104,2	103,8	- 0,4	15,4	0,3	-15,1	-15,5	+10,1	+ 3,4	+ 7,5	- 5,4 <sup>2</sup>	- 0,1
1962 Octobre	9,6	10,7	+ 1,1	1,9	...	- 1,9	- 0,8	...	+ 3,5	- 1,3	- 2,0	+ 0,6
Novembre	10,6	11,4	+ 0,8	2,3	0,1	- 2,2	- 1,4	+10,2	- 7,8	- 0,4	- 0,8	+ 0,2
Décembre	12,1	15,2	+ 3,1	2,0	0,1	- 1,9	+ 1,2	...	- 4,0	+ 0,9	+ 2,6	- 0,7
1963 Janvier	14,0	13,5	- 0,5	2,0	0,1	- 1,9	- 2,4	...	+ 4,3	+ 0,5	- 2,2	- 0,2
Février	10,5	9,2	- 1,3	2,0	0,1	- 1,9	- 3,2	...	+ 0,5	+ 1,0	+ 0,1	+ 1,6
Mars	14,8	9,9	- 4,9	1,5	...	- 1,5	- 6,4	+ 4,9	+ 1,5	+ 2,1	- 1,0	- 1,1
Avril	11,9	10,0	- 1,9	1,3	0,1	- 1,2	- 3,1	...	+ 3,5	+ 0,6	- 1,5	+ 0,5
Mai	9,2	10,7	+ 1,5	1,2	...	- 1,2	+ 0,3	...	- 1,9	+ 2,1	- 0,3 <sup>2</sup>	- 0,2
Juin	12,1	10,5	- 1,6	1,1	...	- 1,1	- 2,7	+ 1,1	- 0,2	+ 0,3	+ 1,7 <sup>2</sup>	- 0,2
Juillet	14,0	18,8	+ 4,8	2,4	...	- 2,4	+ 2,4	+ 4,1	- 3,7	+ 0,3	- 2,2 <sup>2</sup>	- 0,9
Août	7,7	10,4	+ 2,7	2,1	...	- 2,1	+ 0,6	...	- 1,1	+ 0,3	- 1,0 <sup>2</sup>	+ 1,2
Septembre	10,0	10,8	+ 0,8	1,7	...	- 1,7	- 0,9	...	+ 0,7	+ 0,2	+ 1,0 <sup>2</sup>	- 1,0
Octobre	12,8	12,0	- 0,8	2,3	...	- 2,3	- 3,1	+ 7,3	- 2,9	+ 1,5	- 2,9 <sup>2</sup>	+ 0,1

<sup>1</sup> Les chiffres de ce tableau ne correspondent pas aux chiffres comptabilisés dans la situation de trésorerie officielle qui est communiquée au Parlement. En effet, toutes les opérations en comptabilité ne donnent pas lieu simultanément à des mouvements de fonds. Par exemple, l'imputation budgétaire d'un virement au budget pour ordre ne provoque au moment de l'opération aucun décaissement. Les chiffres fournis dans le présent tableau représentent les dépenses et les recettes effectivement faites. Les chiffres comptables concernant l'exécution des budgets sont publiés chaque mois au *Moniteur belge* sous forme d'un tableau intitulé « Aperçu de l'exécution des budgets », émanant de l'Administration de la Trésorerie et de la Dette publique.

<sup>2</sup> Y compris les avances au Fonds des Routes.

## XI - 2. — RECETTES FISCALES (par exercice) <sup>1</sup>

(milliards de francs)

Source : Ministère des Finances.

A : recettes effectives.

B : différence par rapport aux évaluations budgétaires.

Exercices	Contributions directes <sup>2</sup>		Douanes et accises		Enregistrement		Total		
	A	B	A	B	A	B	A	B	
1952	31,7	+ 2,6	13,7	+ 1,0	24,8	+ 2,5	70,2	+ 6,1	
1953	32,7	- 1,5	13,2	+ 0,3	24,0	- 0,1	69,9	- 1,3	
1954	30,3	- 3,4	13,4	+ 0,4	24,7	- 0,6	68,4	- 3,6	
1955	32,2	- 1,6	15,7	+ 0,6	28,0	+ 2,6	75,9	+ 1,6	
1956	35,0	+ 2,8	16,6	+ 1,0	31,4	+ 1,7	83,0	+ 5,5	
1957	33,5	+ 3,9	17,6	+ 1,0	33,2	+ 1,8	89,3	+ 6,7	
1958	36,1	- 1,8	18,1	- 0,3	32,9	- 2,0	87,1	- 4,1	
1959	39,5	+ 0,8	19,6	- 0,6	35,9	+ 0,2	95,0	+ 0,4	
1960	41,4	+ 0,9	22,0	- 0,9	38,5	- 0,1	101,9	- 0,1	
1961	44,0	+ 1,4	23,8	+ 1,1	44,6	- 1,9	112,4	- 2,2	
1962	51,4	+ 2,2	24,5	- 0,2	48,5	- 0,5	124,4	+ 1,5	
1962 6 premiers mois	17,5	+ 0,1	11,7	+ 0,1	23,5	- 0,6	52,7	- 0,4	
1963 6 premiers mois	16,5	- 0,1	12,1	- 0,1	24,7	- 0,2	53,3	- 0,4	
Ex. 1962	1962 Décembre	5,7	+ 2,2	2,0	- 0,3	4,5	+ 0,1	12,2	+ 2,0
	1963 Janvier	4,9	+ 0,1	0,4	- 0,1	...	...	5,3	...
	Février	1,2	- 0,2	...	...	...	...	1,2	- 0,2
	Mars	1,0	+ 0,1	...	...	...	...	1,0	+ 0,1
Exercice 1963	1963 Janvier	2,7	...	1,6	+ 0,1	3,9	- 0,2	8,2	- 0,1
	Février	1,7	...	1,9	- 0,1	3,6	- 0,2	7,2	- 0,3
	Mars	1,8	...	2,1	- 0,1	4,2	- 0,2	8,1	- 0,3
	Avril	3,1	- 0,1	2,1	...	4,2	- 0,1	9,4	- 0,2
	Mai	3,5	+ 0,1	2,3	+ 0,1	4,5	+ 0,3	10,3	+ 0,5
	Juin	3,7	- 0,1	2,1	- 0,1	4,3	+ 0,2	10,1	...
	Juillet	11,1	+ 0,8	2,0	- 0,2	4,3	...	17,4	+ 0,6
	Août	3,7	+ 0,7	2,4	+ 0,2	4,4	+ 0,3	10,5	+ 1,2
	Septembre	3,6	- 0,1	2,2	...	4,6	+ 0,3	10,4	+ 0,2
	Octobre	4,2	+ 0,1	2,4	+ 0,2	4,9	+ 0,3	11,5	+ 0,6
	Novembre	3,1	- 0,3	2,1	- 0,1	4,5	...	9,7	- 0,4
	Décembre	3,4	- 0,1	2,3	- 0,1	5,0	+ 0,3	10,7	+ 0,1

<sup>1</sup> Non compris les additionnels provinciaux et communaux, les recettes d'impôts d'assainissement monétaire et celles recueillies pour compte du Congo et du Ruanda-Urundi.

<sup>2</sup> Y compris le produit des versements anticipés à valoir sur la taxe professionnelle.

### XI - 3. — DETAIL DES RECETTES FISCALES <sup>1</sup>

(milliards de francs)

Source : Ministère des Finances.

	Exercice 1962 <sup>2</sup>		Exercice 1962 : décembre 1962		Exercice 1963 : décembre 1963	
	Recettes effectuées	Evaluations budgétaires	Recettes effectuées	Evaluations budgétaires	Recettes effectuées	Evaluations budgétaires
I. Contributions directes <sup>3</sup> .....	51,4	49,2	5,7	3,5	3,4	3,6
contribution foncière .....	0,7	0,5	0,1	...	...	...
précompte immobilier .....	—	—	—	—	0,1	0,1
taxe mobilière .....	4,3	4,6	0,6	0,3	...	...
précompte mobilier .....	—	—	—	—	0,4	0,4
taxe professionnelle <sup>3</sup> .....	34,4	31,5	4,2	2,4	0,6	0,7
précompte professionnel .....	—	—	—	—	1,7	1,6
impôt complémentaire personnel .....	6,0	5,7	0,6	0,6	0,3	0,4
contribution nationale de crise ...	1,8	2,6	0,2	0,2	...	...
taxe de circulation sur les véhicules automobiles .....	3,1	3,2	...	...	...	...
divers <sup>4</sup> .....	1,1	1,1	...	...	0,3	0,4
II. Douanes et accises .....	24,5	24,7	2,0	2,3	2,3	2,3
dont : douanes .....	6,6	6,9	0,5	0,6	0,6	0,6
accises .....	16,7	17,6	1,4	1,6	1,5	1,7
taxes spéciales de consommat.	0,9	—	0,1	—	0,1	—
III. Enregistrement .....	48,5	49,0	4,5	4,4	5,0	4,7
dont : enregistrement .....	4,3	4,5	0,5	0,5	0,5	0,5
successions .....	2,3	2,3	0,2	0,2	0,2	0,2
timbre et taxes assimilées .....	41,4	41,7	3,8	3,7	4,3	4,0
Total ...	124,4	122,9	12,2	10,2	10,7	10,6
Différence par rapport aux éval. budgét.		+ 1,5		+ 2,0		+ 0,1

<sup>1</sup> Non compris les additionnels provinciaux et communaux, les recettes d'impôts d'assainissement monétaire.

<sup>2</sup> L'exercice 1962, commencé le 1<sup>er</sup> janvier 1962, a été clôturé le 31 mars 1963.

<sup>3</sup> Y compris le produit des versements anticipés à valoir sur la taxe professionnelle.

<sup>4</sup> Y compris les sommes réalisées ou remboursées sur les produits des exercices clos.

N. B. — Pour les impôts directs, la période de perception dépasse l'année civile. Les chiffres pour cette catégorie d'impôts ne sont donc définitifs qu'à la clôture de l'exercice.

— Les statistiques concernant la situation de la Dette publique sont rangées au chapitre XVI.

— Le détail complet des recettes fiscales est publié mensuellement au *Moniteur belge*.

### XI - 4. — RECETTES FISCALES SANS DISTINCTION D'EXERCICE <sup>1</sup>

(milliards de francs)

Source : Ministère des Finances.

Moyennes mensuelles	Contributions directes <sup>2</sup>	Douanes et accises	Enregistrement	Total	Dont : versements anticipés sur la taxe professionnelle
1955 .....	2,7	1,3	2,3	6,3	0,39
1956 .....	2,9	1,4	2,6	6,9	0,41
1957 .....	3,2	1,4	2,8	7,4	0,41
1958 .....	3,1	1,5	2,7	7,3	0,35
1959 .....	3,2	1,7	3,0	7,9	0,40
1960 .....	3,5	1,8	3,2	8,5	0,51
1961 .....	3,6	2,0	3,7	9,3	0,53
1962 .....	4,2	2,1	4,0	10,3	0,69
1963 .....	4,4	2,1	4,4	10,9	0,93
1961 9 premiers mois .....	3,7	2,0	3,6	9,3	0,69
1962 3 premiers mois .....	4,0	2,0	3,9	9,9	0,35
6 premiers mois .....	3,9	2,0	3,9	9,8	0,25
9 premiers mois .....	4,1	2,0	3,9	10,0	0,71
1963 3 premiers mois .....	4,4	2,0	3,9	10,3	0,65
6 premiers mois .....	3,9	2,1	4,1	10,1	0,41
9 premiers mois .....	4,7	2,1	4,2	11,0	1,18
1962 Décembre .....	5,7	2,0	4,5	12,2	1,85
1963 Janvier .....	7,6	2,0	3,9	13,5	1,78
Février .....	2,9	1,9	3,6	8,4	0,04
Mars .....	2,8	2,1	4,2	9,1	0,13
Avril .....	3,1	2,1	4,2	9,4	0,20
Mai .....	3,5	2,3	4,5	10,3	0,08
Juin .....	3,7	2,1	4,3	10,1	0,22
Juillet .....	11,1	2,0	4,3	17,4	8,14
Août .....	3,7	2,4	4,4	10,5	0,04
Septembre .....	3,6	2,2	4,6	10,4	0,03
Octobre .....	4,2	2,4	4,9	11,5	0,23
Novembre .....	3,1	2,1	4,5	9,7	0,03
Décembre .....	3,4	2,3	5,0	10,7	0,20

<sup>1</sup> Non compris les additionnels provinciaux et communaux, les recettes d'impôts d'assainissement monétaire et celles recueillies pour compte du Congo et du Ruanda-Urundi.

<sup>2</sup> Y compris le produit des versements anticipés à valoir sur la taxe professionnelle.

Références bibliographiques : *Bulletin de Documentation* (Ministère des Finances). — *Annuaire Statistique de la Belgique*. — *Bulletin de Statistique de l'I.N.S.* — *Moniteur belge* (voir note 1 du tableau XI - 1). — *Bulletin d'Information et de Documentation* (B.N.B.) : XXXVI<sup>e</sup> année, vol. II, no 5, novembre 1961 : « Les budgets de 1961 et 1962 ».

### XI - 4. — RECETTES FISCALES SANS DISTINCTION D'EXERCICE

(milliards de francs)

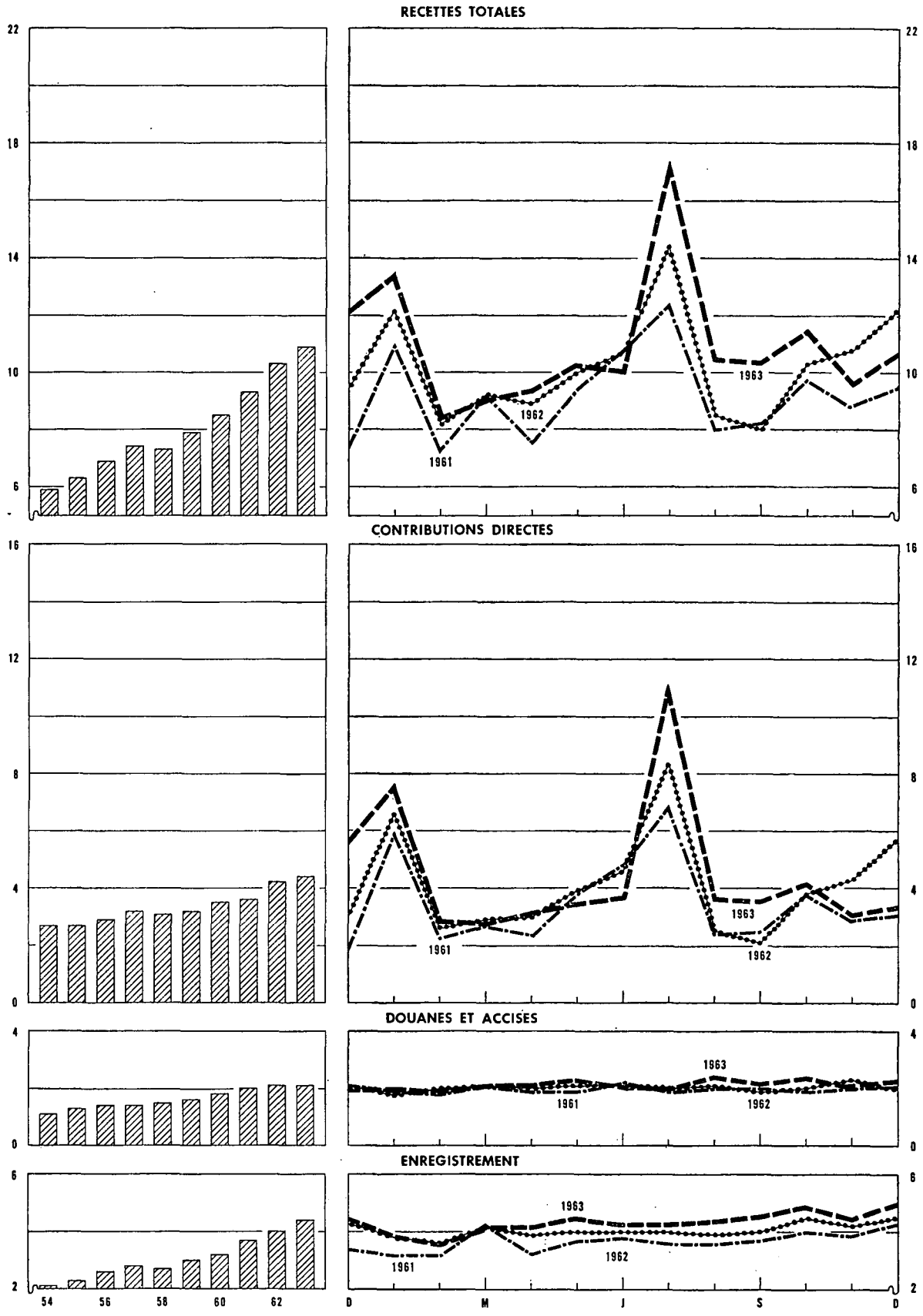

# XII. — CREANCES ET DETTES DANS L'ECONOMIE BELGE

## 1. — ENCOURS DES CREANCES ET DETTES AU 31 DECEMBRE 1960 <sup>1</sup>

Source : Banque Nationale de Belgique.

(Milliards de francs)

(Chiffres provisoires)

DETTES PAR SECTEUR ET PAR TYPE DE DETTE Secteurs nationaux non financiers		CREANCES PAR SECTEUR ET PAR TYPE DE CREANCE														
		Secteurs nationaux non financiers						Etranger	Intermédiaires financiers						Secteurs indéterminés et ajustements	Total des dettes
		Entreprises et particuliers	Parasétatiques d'exploitation	Etat (Trésor)	Secteur public non compris ailleurs (dont pouvoirs subordonnés)	Sécurité sociale	Total des secteurs nationaux non financiers (6) = (1) à (5)		Organismes monétaires	Fonds des Rentes	Caisses d'épargne, sociétés hypothécaires et de capitalisation	Organismes d'assurance vie et accidents de travail, fonds de pension	Organismes publics de crédit non monétaires *	Total des intermédiaires financiers (13) = (8) à (12)		
		(1)	(2)	(3)	(4)	(5)	(6)	(7)	(8)	(9)	(10)	(11)	(12)	(14)	(15) = (6) + (7) + (13) + (14)	
données non disponibles																
... nihil ou inférieur à 50 millions																
— opération non effectuée																
Entreprises et particuliers (1)	Accept., effets commerciaux et promesses			—			...	26,0	—	2,4		2,9	31,4	6,6	37,9	
	Engag. en comptes courants ou d'avances						...	25,2	—	0,2		0,1	25,6	...	25,6	
	Obligations	8,0	...	...	...	...	8,0	0,2	...	1,0	13,1	...	14,1	...	22,4	
	Autres emprunts à moyen et long terme	13,0	0,1				13,1	...	...	68,2	22,9	66,9	158,0	...	171,1	
	Divers	4,3	1,1	1,5	0,2	7,5	14,7	...	...	1,6	5,9	0,5	7,9	...	22,6	
	(Actions et parts)	(155,2)	(0,1)	(...)		(...)	(155,3)	(0,4)	(—)	(0,7)	(1,3)	(—)	(2,5)	(...)	(157,8)	
	Total ...	25,4	1,2	1,5	0,2	7,5	35,8	0,2	51,3	—	73,5	41,9	70,4	237,0	6,6	279,6
Parasétatiques d'exploitation (2)	Argent à très court terme	—	...	—	...	0,1	0,1	...	...	...	...	...	...	...	0,1	
	Accept., effets commerciaux et promesses	...					...	0,8	—	...		0,1	0,9	...	0,9	
	Engag. en comptes courants ou d'avances						...	1,0	—	...		0,1	1,1	...	1,1	
	Oblig. accessibles à tout placeur	15,1	0,1				15,2	3,0	1,4	0,7	3,1	5,0	0,6	10,9	0,2	29,3
	Oblig. non accessibles à tout placeur	...	0,3		0,1	...	0,3	0,1	0,3	...	1,5	3,0	...	4,8	0,3	5,6
	Autres emprunts à moyen et long terme				0,1	...	0,1	1,4	...	...	0,2	2,2	2,4	0,1	4,0	
	Divers	3,9	...	4,2	0,1	8,3	0,7	...	...	...	...	...	0,1	1,9	11,0	
(Actions et parts)	(0,7)		(13,2)	(3,2)	(...)	(17,2)	(...)	(—)	(...)	(...)	(...)	(...)	(0,9)	(18,0)		
Total ...	19,0	0,4	4,2	0,4	0,1	24,0	5,3	3,5	0,8	4,6	8,3	3,0	20,2	2,6	52,1	
Etat (Trésor) (3)	Fonds de tiers	1,9	...	—	0,6	...	2,6	...	31,0	...	...	0,4	31,4	5,4	39,4	
	Certificats à court terme	—	0,3		2,5	...	2,8	33,8	42,3	2,6	0,3	10,2	57,4	— 0,1	93,8	
	Oblig. accessibles à tout placeur	101,7	2,2		1,4	0,5	105,8	8,3	27,2	3,7	27,3	34,3	5,3	97,7	0,6	212,4
	Oblig. non accessibles à tout placeur	1,3	...		...	0,5	1,8	11,5	37,2	...	2,5	2,6	0,5	42,8	1,1	57,2
	Divers	...	0,6		...	0,5	1,1	...	...	...	0,1	1,7	0,1	1,9	...	3,0
Total ...	105,0	3,0	—	4,5	1,6	114,1	53,6	137,7	6,3	31,9	38,8	16,5	231,2	6,9	405,8	
Secteur public non compris ailleurs (dont pouvoirs subordonnés) (4)	Argent à très court terme	—	...	—	...	...	...	...	...	...	...	...	...	...	...	
	Engag. en comptes courants ou d'avances						...	2,1	—	...		2,1	...	2,1	2,1	
	Oblig. accessibles à tout placeur	16,1	0,3		0,2	...	16,5	0,5	0,2	1,0	1,0	6,2	1,0	9,3	0,3	26,6
	Oblig. non accessibles à tout placeur	...	...		...	...	...	...	...	2,8	7,1	...	9,9	...	9,9	
	Autres emprunts à moyen et long terme		4,2				4,2	...	...	...	0,6	...	39,4	39,9	...	44,1
Divers	1,5	0,4	3,3		...	5,3	...	...	...	...	...	...	1,6	6,9		
Total ...	17,6	4,9	3,3	0,2	...	26,0	0,5	2,3	1,0	4,3	13,3	40,4	61,2	1,9	89,6	
Sécurité sociale (5)	Réserves de sécurité sociale	9,4	—	—	—	9,4	—	—	—	—	—	—	—	—	9,4	
	Divers	3,2	...	1,9	...	5,1	...	...	...	...	0,6	...	0,6	1,0	6,8	
Total ...	12,6	...	1,9	...	—	14,5	...	...	...	...	0,6	...	0,6	1,0	16,2	
(6) = (1) à (5)		Total des secteurs nationaux non financiers														
		179,5	9,5	10,9	5,3	9,2	214,5	59,5	194,8	8,0	114,2	102,9	130,3	550,2	19,0	843,3
Etranger (7)	Argent à très court terme (francs belges)	—	...	—	...	...	...	—	0,2	...	...	...	0,2	...	0,2	
	Accept. et effets commerciaux						...	...	5,1	—	0,4	...	1,7	7,2	0,6	7,8
	Engag. en comptes courants ou d'avances			1,0			1,0	—	1,1	—	...	...	1,1	...	2,1	
	Autres engagements à court terme (y compris l'encaisse-or de la B.N.B.)						...	...	84,9	—	...	...	84,9	...	85,0	
	Obligations	9,6	...	1,0			10,6	—	0,9	0,9	0,4	3,3	0,2	5,7	— 0,1	16,1
	Engagements des organismes internationaux de crédit au titre de la souscription de la Belgique			15,6			15,6	—	4,4	—	—	—	4,4	—	20,0	
	Divers		1,3	8,1			9,4	—	...	...	...	0,5	0,5	...	9,9	
(Actions et parts)	(48,9)	(0,1)	(0,4)			(49,4)	(—)	(0,8)	(—)	(...)	(1,2)	(—)	(2,0)	(...)	(51,5)	
Total ...	9,6	1,3	25,7			36,6	—	96,6	0,9	0,8	3,3	2,4	104,0	0,5	141,1	

DETTES PAR SECTEUR ET PAR TYPE DE DETTE

Secteurs Indépendants et alignés (14)	(6) (7) (13) +	Intermédiaires financiers															
		(8)		(9)		(10)		(11)		(12)		(13) à (12)		(14)			
		Organismes monétaires		Fonds des Rentes		Caisses d'épargne, sociétés hypothécaires et de capitalisation		Organ. d'assur.-vie et accid. de travail, fonds de pension		Organismes publics de crédit non monétaires *		Total des intermédiaires financiers		Total des créances			
		Monnaie	205,2	1,9	2,3	6,8	0,7	216,8	—	—	1,6	1,6	0,4	3,6	...	220,5	
		Argent à très court terme	—	...	—	...	...	...	0,2	1,3	...	...	...	2,0	...	2,2	
		Engagements bruts envers l'étranger	—	—	—	—	—	—	21,6	—	—	—	—	—	...	21,6	
		Dépôts en devises des résidents	7,2	—	—	—	—	7,2	—	—	—	—	—	—	...	7,2	
		Dépôts sur livrets des résidents	15,6	—	—	—	—	15,6	—	—	—	—	—	—	...	15,6	
		Dépôts à terme des résidents	18,7	—	—	...	—	18,8	—	—	—	0,3	—	—	...	19,1	
		Engagements non rangés ailleurs	—	—	0,2	—	—	0,2	—	8,0	—	—	—	8,0	...	8,3	
		Obligations (y compris les bons de caisse)	7,6	—	...	—	—	7,6	—	—	—	—	—	—	...	7,6	
		Divers	0,2	...	0,2	...	...	0,3	—	—	...	...	...	7,5	...	7,9	
		(Actions et parts)	(5,8)	—	(0,2)	—	—	(6,0)	—	(0,5)	—	—	—	(0,6)	...	(6,6)	
		Total ...	254,6	1,9	2,7	6,8	0,7	266,6	21,8	9,3	...	2,3	1,9	0,4	14,0	7,5	309,9
		Argent à très court terme	—	...	—	...	...	...	...	5,8	—	...	...	5,8	...	5,8	
		Certificats à court terme	—	—	—	—	—	—	—	—	—	—	—	—	...	—	
		Engag. en comptes courants ou d'avances	—	—	—	—	—	—	—	—	—	—	—	—	...	—	
		Opérations à réméré	—	—	—	—	—	—	—	—	—	—	—	—	...	—	
		Dotation	—	—	2,8	—	—	2,8	—	—	—	—	—	—	...	2,8	
		Divers	—	—	—	—	—	—	—	—	—	—	—	0,1	...	0,1	
		Total ...	—	...	2,8	...	...	2,8	...	5,8	—	...	...	5,8	0,1	8,7	
		Dépôts à vue	2,5	...	...	0,4	0,4	3,3	—	—	...	0,4	0,2	0,6	— 0,3	3,6	
		Dépôts sur livrets	104,3	0,6	—	—	—	104,9	—	—	...	—	—	—	...	104,9	
		Dépôts à terme	0,6	...	...	1,2	1,9	3,7	—	—	...	0,1	...	0,1	— 0,1	3,7	
		Obligations (y compris les bons de caisse)	8,0	—	...	—	—	8,0	—	—	—	—	—	—	...	8,0	
		Réserves mathématiques des sociétés de capitalisation	0,4	—	—	—	—	0,4	—	—	—	—	—	—	...	0,4	
		Divers	4,0	...	0,2	...	...	4,2	0,2	...	0,1	...	...	0,3	1,7	6,1	
		(Actions et parts)	(1,1)	—	—	—	—	(1,1)	—	—	—	—	—	—	...	(1,1)	
		Total ...	119,8	0,6	0,2	1,6	2,3	124,5	—	0,2	...	0,2	0,4	0,2	1,0	1,3	126,7
		Oblig. accessibles à tout placeur	...	...	...	...	...	...	...	...	...	...	...	...	...	...	
		Oblig. non accessibles à tout placeur	...	...	...	...	0,1	0,1	0,1	0,8	...	0,2	4,3	...	5,4	0,4	6,0
		Réserves de sécurité sociale	16,7	—	—	—	—	16,7	—	—	—	—	—	—	—	—	16,7
		Réserves mathématiques	118,7	—	—	—	—	118,7	—	—	—	—	—	—	—	—	118,7
		Divers	0,2	...	0,6	0,1	0,9	1,7	...	...	...	0,6	...	0,6	0,4	2,7	
		Total ...	135,5	...	0,6	0,1	1,0	137,1	0,1	0,8	...	0,2	4,9	...	6,0	0,8	144,0
		Dépôts à vue	0,9	...	...	0,4	...	1,4	...	—	...	...	...	...	...	...	1,4
		Argent à très court terme	—	...	—	...	0,1	0,1	0,1	0,1	...	...	...	0,1	0,5	0,8	
		Dépôts sur livrets	3,3	...	—	...	...	3,3	...	—	...	...	...	...	...	3,3	
		Dépôts à terme	1,0	0,2	...	2,2	...	3,5	...	—	...	...	...	...	...	3,5	
		Engag. en comptes courants ou d'avances	...	...	...	...	...	...	...	...	0,5	...	...	0,5	...	0,5	
		Oblig. accessibles à tout placeur	54,6	...	...	0,2	0,8	55,6	1,7	5,4	0,3	9,1	12,8	0,2	27,8	...	85,1
		Oblig. non accessibles à tout placeur	...	...	...	...	0,4	0,4	...	...	...	7,8	8,6	...	16,4	2,0	18,9
		Divers	2,6	...	10,1	0,2	...	12,9	...	...	...	0,2	...	...	0,2	3,0	16,0
		(Actions et parts)	(0,7)	(...)	(0,7)	(...)	(...)	(1,4)	(...)	(0,1)	(—)	(...)	(...)	(...)	(0,1)	(...)	(1,6)
		Total ...	62,4	0,3	10,1	3,0	1,3	77,1	1,8	5,5	0,3	17,6	21,4	0,2	45,0	5,4	129,5
		Total des intermédiaires financiers	572,3	2,7	16,4	11,5	5,2	608,1	23,8	21,6	0,4	20,3	28,7	0,9	71,8	15,1	718,8
		Total des créances	— 7,1	2,2	1,0	— 1,2	0,1	— 4,9	7,1	7,5	0,4	0,5	0,2	— 0,6	8,0	—	10,3
		Total des créances	754,3	15,7	54,1	15,5	14,6	854,3	90,4	320,4	9,7	135,9	135,1	133,0	734,1	34,7	1.713,5
		16. Total des dettes [colonne (15)]	279,6	52,1	405,8	89,6	16,2	843,3	141,1	309,9	8,7	126,7	144,0	129,5	718,8	10,3	1.713,5
		17. Solde des créances (+) et des dettes (-) [(15) - (16)]	+474,6	-36,3	-351,7	-74,1	-1,6	+11,0	-50,7	+10,5	+1,0	+9,1	-8,9	+3,5	+15,3	+24,4	...

Note : Les totaux ne correspondent pas nécessairement à l'addition des postes en raison des forçages.  
 \* Société Nationale de Crédit à l'Industrie, Crédit Communal (pour son activité non monétaire), Caisse Nationale de Crédit Professionnel (pour son activité non monétaire), Associations de crédit de la Caisse Nationale de Crédit Professionnel (pour leur activité non monétaire), Société Nationale du Logement, Institut National de Crédit Agricole, Office Central de Crédit Hypothécaire, Institut de Résecompte et de Garantie (pour son activité financée au moyen de ressources non monétaires), Société Nationale de la Petite Propriété Terrienne (à l'exclusion de sa caisse d'assurance-vie), Fonds du Logement et Fonds des Etudes de la Ligue des Familles Nombreuses de Belgique.  
 1 Pour les années 1957 à 1959, cf. le Bulletin d'Information et de Documentation, XXXVIII<sup>e</sup> année, Vol. I, n° 2, février 1968.

XII - 2. — MOUVEMENT DES CREANCES ET DETTES EN 1960 <sup>1</sup>

(Milliards de francs)

(Chiffres provisoires)

Source : Banque Nationale de Belgique.

		CREANCES PAR SECTEUR ET PAR TYPE DE CREANCE														(15) = (6) + (7) + (13) + (14)				
		Secteurs nationaux non financiers						Etranger	Intermédiaires financiers						Secteurs indéterminés et ajustements					
		Entreprises et particuliers	Parastatistiques d'exploitation	Etat (Trésor)	Secteur public non compris ailleurs (dont pouvoirs subordonnés)	Sécurité sociale	Total des secteurs nationaux non financiers (6) = (1) à (5)		Organismes monétaires	Fonds des Rentes	Caisses d'épargne, sociétés hypothécaires et de capitalisation	Organismes d'assurance-vie et accidents de travail, fonds de pension	Organismes publics de crédit non monétaires *	Total des intermédiaires financiers (13) = (8) à (12)						
																	(1)	(2)	(3)	(4)
données non disponibles																				
... nihil ou inférieur à 50 millions																				
— opération non effectuée																				
DETTES PAR SECTEUR ET PAR TYPE DE DETTE	Secteurs nationaux non financiers	Entreprises et particuliers (1)	Accept., effets commerciaux et promesses							- 0,1	+ 3,1		+ 0,7		+ 1,1	+ 4,9	- 0,7	+ 4,2		
			Engag. en comptes courants ou d'avances									+ 2,5		+ 0,1			+ 2,6		+ 2,6	
			Obligations									- 0,1			- 0,5	+ 0,1		- 0,4		- 0,4
			Autres emprunts à moyen et long terme	+ 0,2											+ 7,8	+ 2,3	+ 7,5	+ 17,6		+ 17,8
			Divers	+ 0,4	+ 0,3	+ 0,3	+ 0,1	+ 1,0	+ 2,1						- 0,2	+ 0,6	+ 0,1	+ 0,5		+ 2,6
			(Actions et parts)	(+ 5,6)	(...)	(...)		(...)	(+ 5,6)	(+ 0,6)	(+ 0,1)				(+ 0,1)	(- 0,2)	(...)	(...)	(...)	(+ 6,2)
		Total ...	+ 0,6	+ 0,3	+ 0,3	+ 0,1	+ 1,0	+ 2,3	- 0,1	+ 5,6			+ 8,0	+ 3,0	+ 8,7	+ 25,3	- 0,7	+ 26,8		
		Parastatistiques d'exploitation (2)	Argent à très court terme				+ 0,1	+ 0,1	- 0,1											
	Accept., effets commerciaux et promesses		- 0,3					- 0,3							+ 0,1	- 0,5		- 0,7		
	Engag. en comptes courants ou d'avances															- 0,1		- 0,1		
	Oblig. accessibles à tout placeur		- 0,2						- 0,2	- 0,2	- 0,7	+ 0,4	- 0,2	+ 0,5	- 0,3	- 0,3		- 0,7		
	Oblig. non accessibles à tout placeur									+ 0,1			+ 0,4	+ 0,3		+ 0,7	- 0,5	+ 0,3		
	Autres emprunts à moyen et long terme									+ 0,7					+ 0,1	+ 0,1		+ 0,8		
	Divers	+ 0,7		+ 0,1			+ 0,8	+ 0,2									- 0,4	+ 0,6		
	(Actions et parts)	(...)		(+ 0,4)	(+ 0,3)	(...)	(+ 0,7)		(...)	(-)	(...)	(...)	(...)	(...)	(...)	(- 0,3)	(+ 0,4)			
	Total ...	+ 0,2		+ 0,1		+ 0,1	+ 0,4	+ 0,7	- 1,3	+ 0,4	+ 0,2	+ 0,8				- 0,8	+ 0,3			
	Etat (Trésor) (3)	Fonds de tiers	+ 0,6			- 2,3	- 1,6		+ 2,7						+ 2,7	+ 0,6	+ 1,7			
Certificats à court terme			- 1,8			- 0,4	- 2,2	+ 6,7	- 0,5	- 0,7	- 2,3	- 0,2	+ 2,4	- 1,2	- 0,1	+ 3,1				
Oblig. accessibles à tout placeur		+ 9,0	+ 0,3		+ 0,2		+ 9,5	+ 0,9	+ 0,2	+ 1,0	+ 1,4	+ 3,6	+ 1,0	+ 7,0	+ 0,6	+ 18,0				
Oblig. non accessibles à tout placeur		- 1,9					- 1,7	- 1,6	+ 1,3		- 0,3	- 0,1	+ 0,9	+ 0,4	- 2,0					
Divers			+ 0,1			+ 0,4	+ 0,5					+ 0,6	- 0,2	+ 0,4		+ 0,9				
	Total ...	+ 7,8	- 1,4		- 2,5	+ 0,5	+ 4,4	+ 6,0	+ 3,7	+ 0,3	- 1,3	+ 4,0	+ 3,3	+ 10,0	+ 1,4	+ 21,7				
	Secteur public non compris ailleurs (dont pouvoirs subordonnés) (4)	Argent à très court terme																		
Engag. en comptes courants ou d'avances									+ 0,1						+ 0,1		+ 0,1			
Oblig. accessibles à tout placeur		- 1,4					- 1,4	- 0,1	+ 0,1	+ 0,4	+ 0,1		+ 0,2	+ 0,7	- 0,3	- 1,1				
Oblig. non accessibles à tout placeur											+ 0,5	+ 0,2		+ 0,7		+ 0,7				
Autres emprunts à moyen et long terme			+ 0,1				+ 0,1						+ 4,8	+ 4,8		+ 4,9				
Divers	+ 0,1		+ 0,1			+ 0,2									- 0,9	- 0,7				
	Total ...	- 1,4	+ 0,1	+ 0,1		- 1,2	- 0,1	+ 0,2	+ 0,4	+ 0,5	+ 0,2	+ 5,0	+ 6,4	- 1,2	+ 3,9					
	Sécurité sociale (5)	Réserves de sécurité sociale	+ 0,3				+ 0,3										+ 0,3			
Divers		+ 0,5		+ 1,2			+ 1,7									+ 0,1	+ 1,9			
	Total ...	+ 0,8		+ 1,2		+ 2,0									+ 0,1	+ 2,2				
	(6) = (1) à (6)	Total des secteurs nationaux non financiers	+ 8,0	- 0,9	+ 1,7	- 2,4	+ 1,6	+ 8,0	+ 6,4	+ 8,1	+ 1,1	+ 7,4	+ 8,0	+ 16,9	+ 41,7	- 1,2	+ 54,9			
Etranger (7)	Argent à très court terme (francs belges)								+ 0,1					+ 0,1		+ 0,1				
	Accept. et effets commerciaux			+ 0,4		+ 0,4			+ 1,1		+ 0,1		- 0,4	+ 0,9	- 0,1	+ 0,8				
	Engag. en comptes courants ou d'avances								+ 0,6					+ 0,6		+ 1,0				
	Autres engagements à court terme (y compris l'encaisse-or de la B.N.B.)																			
	Obligations	- 1,2		- 0,1			- 1,2			+ 9,8				+ 9,8		+ 9,8				
	Engagements des organismes internationaux de crédit au titre de la souscription de la Belgique										+ 0,1		+ 0,6	- 0,2	+ 0,5	- 0,1	- 0,8			
Divers		+ 0,7	+ 1,4	- 0,3		+ 1,8								- 0,1		+ 0,2				
(Actions et parts)	(+ 4,1)	(...)	(...)			(+ 4,1)	(-)	(+ 0,1)	(-)	(...)	(- 0,1)	(...)	(...)	(...)	(...)	+ 1,7				
	Total ...	- 1,2	+ 0,7	+ 1,9	- 0,3	+ 1,1			+ 11,6	+ 0,1		+ 0,6	- 0,5	+ 11,8	- 0,2	+ 12,8				

DETTES PAR SECTEUR ET PAR TYPE DE DETTE

		Intermédiaires financiers														
		Organismes monétaires (8)														
		Fonds des Rentes (9)														
		Caisses d'épargne, sociétés hypothécaires et de capitalisation (10)														
		Organ. d'assur.-vie et soc. de travail, fonds de pension (11)														
		Organismes publics de crédit monétaires* (12)														
		(13) = (6) + (12)														
Secteurs		(14)														
(15) = (6) + (7) + (13)		(14)														
	Monnaie .....	+ 4,4	...	+ 0,2	- 0,6	...	+ 4,0	...	...	...	+ 0,2	+ 0,1	+ 0,2	+ 0,5	...	+ 4,5
	Argent à très court terme .....	—	...	—	...	...	...	+ 0,2	- 0,2	...	+ 0,5	...	...	+ 0,3	...	+ 0,5
	Engagements bruts envers l'étranger ...	—	—	—	—	—	—	+ 7,1	—	—	—	—	—	—	- 0,6	+ 6,5
	Dépôts en devises des résidents .....	+ 2,9	—	—	—	—	+ 2,9	—	—	—	—	—	—	—	...	+ 2,9
	Dépôts sur livrets des résidents .....	+ 0,2	—	—	—	—	+ 0,2	—	—	—	—	—	—	—	...	+ 0,2
	Dépôts à terme des résidents .....	+ 3,3	—	—	...	...	+ 3,3	—	—	—	—	- 0,1	—	- 0,1	...	+ 3,2
	Engagements non rangés ailleurs .....	—	—	- 0,3	—	—	- 0,3	—	+ 0,5	...	—	—	...	+ 0,5	...	+ 0,2
	Obligations (y compris les bons de caisse)	+ 0,7	—	...	...	...	+ 0,7	—	—	—	—	—	—	...	...	+ 0,7
	Divers .....	...	...	...	...	...	...	...	...	...	...	...	...	...	+ 0,7	+ 0,7
	(Actions et parts) .....	(+ 0,5)	...	(...)	...	...	(+ 0,5)	...	(- 0,1)	(...)	...	(...)	...	(- 0,1)	...	(+ 0,5)
	Total ...	+11,7	...	- 0,1	- 0,6	...	+10,9	+ 7,3	+ 0,2	...	+ 0,7	- 0,1	+ 0,2	+ 1,1	+ 0,1	+ 19,3
	Argent à très court terme .....	...	...	—	...	...	...	...	...	...	- 0,1	...	...	- 0,1	...	- 0,1
	Certificats à court terme .....	—	—	—	...	...	...	...	+ 1,2	—	—	—	—	+ 1,2	—	+ 1,2
	Engag. en comptes courants ou d'avances	—	—	—	—	—	—	—	—	—	—	—	—	—	—	—
	Opérations à réméré .....	—	—	—	—	—	—	—	—	—	—	—	—	—	—	—
	Dotation .....	—	—	—	—	—	—	—	—	—	—	—	—	—	—	—
	Divers .....	—	—	—	—	—	—	—	...	...	...	...	...	...	...	...
	Total ...	...	...	—	...	...	...	...	+ 1,2	—	- 0,1	...	...	+ 1,1	...	+ 1,2
	Dépôts à vue .....	- 0,2	...	...	...	- 0,3	- 0,6	—	...	—	...	- 0,1	- 0,1	- 0,2	...	- 0,8
	Dépôts sur livrets .....	+ 7,0	—	—	—	—	+ 7,0	—	...	—	...	...	...	...	...	+ 7,0
	Dépôts à terme .....	+ 0,1	...	...	+ 0,2	- 0,1	+ 0,1	—	...	—	...	- 0,2	...	- 0,2	...	- 0,1
	Obligations (y compris les bons de caisse)	+ 1,0	—	...	—	—	+ 1,0	—	—	—	—	—	—	—	...	+ 1,0
	Réserves mathématiques des sociétés de capitalisation	...	—	—	—	—	...	—	—	—	—	—	—	—	...	...
	Divers .....	+ 0,4	...	+ 0,2	...	...	+ 0,6	—	- 0,1	...	...	...	...	- 0,1	+ 0,3	+ 0,9
	(Actions et parts) .....	(+ 0,2)	...	...	...	...	(+ 0,2)	—	...	...	...	...	...	...	...	(+ 0,2)
	Total ...	+ 8,2	...	+ 0,2	+ 0,2	- 0,4	+ 8,1	—	- 0,1	...	- 0,1	- 0,3	- 0,1	- 0,5	+ 0,3	+ 7,9
	Oblig. accessibles à tout placeur .....	...	...	...	...	...	...	...	...	...	...	...	...	...	...	...
	Oblig. non accessibles à tout placeur .....	...	...	...	...	...	...	...	+ 0,3	...	+ 0,2	+ 0,8	...	+ 1,4	+ 0,1	+ 1,5
	Réserves de sécurité sociale .....	+ 0,5	—	—	—	—	+ 0,5	—	—	—	—	—	—	—	—	+ 0,5
	Réserves mathématiques .....	+ 9,5	—	—	—	—	+ 9,5	—	—	—	—	—	—	—	—	+ 9,5
	Divers .....	...	...	...	+ 0,1	...	+ 0,1	—	...	...	- 0,3	...	- 0,3	+ 0,1	—	- 0,1
	Total ...	+10,0	...	...	+ 0,1	...	+10,1	...	+ 0,3	...	+ 0,2	+ 0,5	...	+ 1,0	+ 0,2	+ 11,4
	Dépôts à vue .....	+ 0,1	...	...	...	...	+ 0,1	—	...	—	...	...	...	...	...	+ 0,1
	Argent à très court terme .....	—	...	—	...	...	...	+ 0,1	+ 0,1	...	- 0,8	...	...	- 0,8	+ 0,3	- 0,4
	Dépôts sur livrets .....	+ 0,3	...	—	...	...	+ 0,3	—	—	—	...	...	...	...	...	+ 0,3
	Dépôts à terme .....	+ 0,3	+ 0,2	...	+ 0,4	...	+ 0,8	—	...	—	...	- 0,1	...	- 0,1	...	+ 0,8
	Engag. en comptes courants ou d'avances	...	...	...	...	...	...	—	...	—	+ 0,2	...	...	+ 0,2	...	+ 0,2
	Oblig. accessibles à tout placeur .....	+ 8,4	...	...	...	...	+ 8,4	...	+ 0,3	+ 0,1	+ 0,6	+ 1,2	- 0,3	+ 1,9	...	+ 10,3
	Oblig. non accessibles à tout placeur .....	...	...	...	...	+ 0,2	+ 0,2	...	...	...	+ 0,3	+ 1,1	...	+ 1,4	- 0,1	+ 1,6
	Divers .....	+ 0,9	...	...	...	...	+ 0,9	...	...	...	...	...	...	...	+ 0,5	+ 1,5
	(Actions et parts) .....	(+ 0,1)	(...)	(+ 0,2)	(...)	(...)	(+ 0,2)	(...)	(...)	(—)	(...)	(...)	(...)	(...)	(...)	(+ 0,2)
	Total ...	+ 9,9	+ 0,2	...	+ 0,4	+ 0,2	+10,7	...	+ 0,3	+ 0,1	+ 0,3	+ 2,2	- 0,3	+ 2,7	+ 0,8	+ 14,2
	Total des intermédiaires financiers .....	+39,8	+ 0,1	+ 0,1	...	- 0,2	+39,8	+ 7,4	+ 2,0	+ 0,1	+ 1,1	+ 2,3	- 0,1	+ 5,4	+ 1,4	+ 54,0
	Indéterminés et ajustements (14)	- 1,8	- 0,3	- 0,5	+ 0,4	- 0,2	- 2,4	+ 1,8	- 0,6	- 0,2	+ 0,2	+ 0,3	- 1,3	- 1,6	—	- 2,2
	Total des créances .....	+44,9	- 0,4	+ 3,2	- 2,3	+ 1,2	+46,6	+15,5	+21,1	+ 1,2	+ 8,8	+11,3	+14,9	+57,3	+ 0,1	+119,5
	16. Total des dettes [colonne (15)] .....	+26,8	+ 0,3	+21,7	+ 3,9	+ 2,2	+54,9	+12,8	+19,3	+ 1,2	+ 7,9	+11,4	+14,2	+54,0	- 2,2	+119,5
	17. Solde des créances (+) et des dettes (-) [(15) - (16)]	+18,1	- 0,7	-18,5	- 6,3	- 1,0	- 8,3	+ 2,7	+ 1,8	...	+ 0,9	- 0,1	+ 0,8	+ 3,3	+ 2,3	...

Note : Les totaux ne correspondent pas nécessairement à l'addition des postes en raison des forçages.

\* Société Nationale de Crédit à l'Industrie, Crédit Communal (pour son activité non monétaire), Caisse Nationale de Crédit Professionnel (pour son activité non monétaire), Associations de crédit de la Caisse Nationale de Crédit Professionnel (pour leur activité non monétaire), Société Nationale du Logement, Institut National de Crédit Agricole, Office Central de Crédit Hypothécaire, Institut de Résecompte et de Garantie (pour son activité financée au moyen de ressources non monétaires), Société Nationale de la Petite Propriété Terrienne (à l'exclusion de sa caisse d'assurance-vie), Fonds du Logement et Fonds des Etudes de la Ligue des Familles Nombreuses de Belgique.

1 Pour les années 1958 et 1959, cf. le Bulletin d'Information et de Documentation, XXXVIII<sup>e</sup> année, vol. 1, n° 2, février 1963.



### XIII. — ORGANISMES MONETAIRES

#### 1. — BILANS INTEGRES DES ORGANISMES MONETAIRES

(milliards de francs)

Fin de période	Stock monétaire	Liquidités quasi monétaires			Total du stock monétaire et des liquidités quasi monétaires  (5) = (1) à (4)	Avoirs extérieurs nets  (6)	Créances sur les pouvoirs publics				Crédits d'escompte, d'avances et d'accep- tation aux entreprises et particuliers résidant en Belgique		Emprunts obliga- taires des banques de dépôts  (18)	Créances et engage- ments sur et envers des inter- médiaires financiers non monétaires  (14)	Divers 2  (15)
		Détenues par les entreprises et particuliers		Détenues par le Trésor  (4)			Créances nettes sur le Fonds des Rentes  (8)	Créances sur les autres pouvoirs publics 6  (9)	Total  (10) = (7) à (9)	Financés par les organismes monétaires  (11)	Pour mémoire : Financés par et hors des orga- nismes monétaires (12)				
		Dépôts 1 en francs belges  (2)	Dépôts en devises  (3)									Créances sur l'Etat  (7)			
1958 Mars .....	197,0	25,4	3,0	0,4	225,8	60,2	122,5	0,4	2,0	124,9	48,8	60,2	- 5,3	+ 2,8	- 5,6
Juin .....	206,1	25,0	2,5	0,5	234,1	66,2	125,0	2,0	2,2	129,2	45,7	58,3	- 5,8	+ 3,0	- 4,2
Septembre 3 .....	202,0	26,9	2,6	0,5	232,0	70,1	120,4	3,7	1,7	125,8	43,5	55,8	- 6,3	+ 3,6	- 4,7
Décembre .....	209,5	27,4	2,6	0,6	240,1	72,1	126,4	4,1	2,1	132,6	43,8	56,3	- 6,6	+ 4,1	- 5,9
1959 Mars .....	209,7	30,1	3,3	0,7	243,8	70,3	129,5	3,9	2,9	136,3	45,2	55,9	- 6,8	+ 4,4	- 5,6
Juin .....	214,0	29,2	3,1	0,7	247,0	69,7	129,6	5,0	3,9	138,5	44,8	55,8	- 6,9	+ 4,7	- 3,8
Septembre .....	209,6	30,9	3,1	0,6	244,2	71,2	128,0	2,0	4,0	134,0	45,1	55,9	- 6,9	+ 5,3	- 4,5
Décembre .....	216,3	31,5	4,3	0,5	252,6	70,7	132,4	4,6	4,0	141,0	48,1	59,6	- 6,9	+ 5,1	- 5,4
1960 Mars .....	212,5	36,1	4,8	0,5	253,9	72,8	133,6	2,0	4,3	139,9	48,5	60,1	- 6,9	+ 5,6	- 6,0
Juin .....	219,9	33,5	5,8	0,3	259,5	74,5	136,2	2,1	4,5	142,8	49,2	61,2	- 7,0	+ 5,6	- 5,6
Septembre .....	214,2	33,7	8,0	0,3	256,2 <sup>4</sup>	67,2	142,7	3,9	3,7	150,3	48,8	60,0	- 7,2	+ 5,3	- 8,2
Décembre .....	220,4	34,7	7,2	0,2	262,5 <sup>4</sup>	74,8	135,9	5,8	4,7	146,4	53,0	65,4	- 7,6	+ 4,9	- 9,0
1961 Mars .....	222,6	37,5	7,9	0,1	268,1 <sup>4</sup>	73,3	143,6	4,0	4,2	151,8	51,4	64,5	- 7,9	+ 5,4	- 5,9
Juin .....	226,8	38,0	7,9	0,1	272,8 <sup>4</sup>	68,2	149,3	4,1	4,7	158,1	54,1	67,3	- 8,2	+ 6,1	- 5,5
Septembre .....	228,6	41,1	8,4	...	278,1 <sup>4</sup>	70,9	154,3	3,4	4,2	161,9	54,6	69,7	- 8,4	+ 6,3	- 7,2
Décembre .....	237,4	43,6	8,0	...	289,0	77,8	147,4	5,2	6,1	158,7	61,2	75,2	- 8,6	+ 6,8	- 6,9
1962 Mars .....	236,3	47,5	8,2	0,1	292,1	84,6	147,3	3,2	5,6	156,1	61,7	73,9	- 9,1	+ 7,0	- 8,2
Juin .....	245,0	47,9	7,9	...	300,8	82,4	151,9	4,4	5,5	161,8	63,5	77,8	- 9,8	+ 8,9	- 6,0
Septembre .....	246,7	50,4	8,0	...	305,1	80,9	154,8	5,8	6,6	167,2	66,8	78,6	- 10,4	+ 9,0	- 8,4
Décembre .....	254,5	48,5	7,4	...	310,4	80,5	149,0	7,0	7,8	163,8	72,9	86,7	- 11,1	+ 10,0	- 5,7
1963 Mars .....	262,6	50,7	7,4	0,1	320,8	83,8	159,8	7,2	6,0	173,0	74,5	88,6	- 11,1	+ 10,3	- 9,7
Juin .....	273,2	51,3	8,3	...	332,8	84,4	164,5	7,5	6,4	178,4	78,7	92,5	- 11,2	+ 10,2	- 7,7
<i>Nouvelle série 5</i>															
Juin .....	272,3	51,3	8,2	...	331,8	81,6	167,3	7,5	5,3	180,1	79,0	92,8	- 11,2	+ 10,1	- 7,8
Septembre .....	267,8	53,1	8,4	...	329,3	p 79,1	p 166,5	6,9	p 5,4	p 178,8	82,2	95,7	- 11,3	p + 10,1	p - 9,6

1 Ces dépôts comprennent les dépôts à terme et les carnets d'épargne.

2 Cette rubrique comprend principalement le solde des opérations autres qu'à court terme du Fonds monétaire, des créances et engagements non rangés ailleurs sur et envers des nationaux, les comptes pour balance, les écarts entre les immobilisations et participations d'une part et les fonds propres de l'autre. Elle comprend, en outre, jusqu'au 30 juin 1963 (ancienne série), le solde des opérations autres qu'à court terme de la C.N.C.P.

3 Depuis août 1958, grâce à une nouvelle ventilation, les comptes à plus d'un mois des sociétés financières dans les banques ne sont plus compris dans la rubrique « Stock monétaire », mais dans la rubrique « Liquidités quasi monétaires détenues par les entreprises et particuliers : dépôts en francs belges ».

4 En principe les dépôts des résidents congolais dans les banques belges ne devraient pas être compris dans le stock monétaire et les liquidités quasi monétaires. L'application de ce principe se heurte cependant à des difficultés d'ordre statistique. C'est ainsi que jusqu'à la fin de juillet 1960, les dépôts des résidents congolais non bancaires dans les banques belges étaient englobés dans le stock monétaire et les liquidités quasi monétaires; ils en ont été exclus à concurrence d'un montant de 0,2 milliard en août et d'un montant supplémentaire de 0,7 milliard en septembre, mais ces montants y ont été ensuite partiellement réenglobés, soit à concurrence d'un montant de 0,8 milliard en novembre et décembre 1960, et de montants supplémentaires de 0,2 milliard en janvier et février 1961, 0,1 milliard en septembre 1961 et 0,2 milliard en octobre 1961.

5 Pour la justification des écarts entre la nouvelle et l'ancienne séries, le lecteur voudra bien se reporter à l'article « Organismes monétaires — Revision de certaines données statistiques (chapitre XIII) » inséré dans le *Bulletin d'Information et de Documentation* — XXXVIII<sup>e</sup> année, vol. II, no 8, septembre 1963, pp. 174 à 176.

6 Y compris les créances sur les fonds de pension.

N. B. — Pour le mode d'établissement de ce tableau, voir *Bulletin d'Information et de Documentation*, XXIV<sup>e</sup> année, vol. II, no 6, décembre 1949 — XXX<sup>e</sup> année, vol. II, no 5, novembre 1955 — XXXIII<sup>e</sup> année, vol. II, no 5, novembre 1958 — XXXVIII<sup>e</sup> année, vol. II, no 8, septembre 1963.

— Pour le détail du « Stock monétaire », voir le tableau 4 du chapitre XIII.

— Pour le détail des « Avoirs extérieurs nets », voir le tableau 5 du chapitre XIII.

**XIII - 2. — BILANS DE LA BANQUE NATIONALE DE BELGIQUE, DES ORGANISMES PUBLICS MONETAIRES ET DES BANQUES DE DEPOTS**
**a) - Banque Nationale de Belgique — Actif — Chiffres trimestriels**
*(Milliards de francs)*

	31-3-60	30-6-60	30-9-60	31-12-60	31-3-61	30-6-61	30-9-61	31-12-61	31-3-62	30-6-62	30-9-62	31-12-62	31-3-63	30-6-63	30-9-63	31-12-63			
<b>A. Créances sur l'étranger :</b>																			
1. Or .....	59,1	59,5	54,7	58,5	56,6	53,7	58,3	62,4	64,9	66,8	67,1	68,3	68,6	68,6	68,4	68,5			
2. Participation au F.M.I. ....	4,4	4,4	4,4	4,4	4,4	4,4	7,4	8,0	7,2	7,5	6,7	6,7	6,7	6,5	7,0	7,1			
3. Obligations .....	0,1	0,1	0,1	0,1	0,1	0,1	0,1	0,1	0,1	0,1	0,1	0,1	0,1	0,1	0,1	0,1			
4. Accept. en francs belges représ. d'export. ....	...	...	0,6	2,4	0,9	2,7	1,2	2,4	0,3	2,3	0,8	3,8	3,0	3,1	3,8	4,1			
5. Créances sur l'U.E.P. <sup>1</sup> .....	5,5	5,5	4,1	3,5	3,1	2,4	0,7	0,4	0,4	0,3	0,3	0,3	0,2	0,2	0,1	0,1			
6. Autres :																			
a) en monnaies étrangères <sup>2</sup> .....	5,6	7,8	6,2	12,6	15,5	19,9	19,3	20,4	18,2	13,4	14,3	12,8	17,8	19,5	19,6	21,5			
b) en francs belges <sup>2</sup> .....	0,1	...	0,4	...	...	0,2	...	0,1	...	...	0,1	...	...	1,5	1,5	1,5			
7. Ajustement statistique .....	...	...	...	...	...	...	...	...	...	...	...	...	...	...	...	...			
Total des créances sur l'étranger .	74,8	77,3	70,5	81,5	80,6	83,4	87,0	93,8	91,1	90,4	89,4	92,0	96,4	99,5	100,5	102,9			
<b>B. Créances sur le secteur intérieur monétaire :</b>																			
1. Pièces et billets .....	0,7	0,7	0,7	0,6	0,7	0,6	0,6	0,5	0,6	0,5	0,4	0,3	0,4	0,3	0,3	0,2			
2. Autres :																			
a) sur la Banque Nationale de Belgique :	—	—	—	—	—	—	—	—	—	—	—	—	—	—	—	—			
b) sur les organismes publics .....	...	...	0,4	...	...	...	...	...	...	...	...	...	0,1	0,1	0,2	...			
c) sur les banques de dépôts .....	...	...	1,7	...	...	0,1	...	...	...	...	...	1,3	0,3	0,2	1,5	0,3			
<b>C. Créances sur le secteur intérieur non monétaire :</b>																			
1. Sur l'Etat :																			
a) à un an au plus .....	9,0	8,4	9,4	6,0	8,4	7,2	9,7	6,5	6,4	8,1	9,9	5,2	8,8	9,9	8,2	9,3			
b) à plus d'un an :																			
— obligations généralement accessibles au public .....	2,3	2,3	2,2	2,3	2,2	2,3	2,3	2,3	2,3	2,3	2,3	2,3	2,3	2,3	2,3	2,3			
— autres .....	34,0	34,0	34,0	34,0	34,0	34,0	34,0	34,0	34,0	34,0	34,0	34,0	34,0	34,0	34,0	34,0			
2. Sur les pouvoirs publics subordonnés et les paraétatiques administratifs :																			
a) à un an au plus .....	—	—	—	—	—	—	—	—	—	—	—	—	—	—	—	—			
b) à plus d'un an :																			
— obligations généralement accessibles au public .....	...	0,1	0,1	0,1	0,1	0,1	0,1	0,2	0,2	0,2	0,2	0,2	0,2	0,2	0,3	0,2			
— autres .....	—	—	—	—	—	—	—	—	—	—	—	—	—	—	—	—			
3. Sur les entreprises, les particuliers et les paraétatiques d'exploitation :																			
a) acceptations .....	...	...	1,2	1,0	...	...	...	0,2	...	...	...	...	...	...	...	...			
b) effets commerciaux .....	2,5	2,4	3,5	3,4	2,8	2,1	1,7	2,5	2,0	1,7	1,7	6,3	2,5	2,5	1,9	5,2			
c) avances .....	0,1	0,4	...	...	...	...	...	...	...	...	...	...	...	...	...	...			
d) obligations :																			
— généralement accessibles au public .....	...	...	...	...	...	...	...	...	...	...	...	...	...	...	...	...			
— autres .....	—	—	—	—	—	—	—	—	—	—	—	—	—	—	—	—			
4. Sur le Fonds des Rentes : à un an au plus	...	...	...	...	...	...	...	...	...	...	...	0,6	—	—	—	—			
5. Sur les paraétatiques de crédit :																			
a) à un an au plus .....	...	...	...	...	...	...	...	...	...	...	...	0,6	0,3	...	...	0,8			
b) à plus d'un an :																			
— obligations généralement accessibles au public .....	...	...	...	...	...	...	...	...	...	...	...	...	...	...	...	...			
— autres .....	—	—	—	—	—	—	—	—	—	—	—	—	—	—	—	—			
D. Autres .....	6,5	8,4	12,5	22,0	25,6	26,6	28,6	28,6	27,0	23,6	22,6	19,9	29,2	33,4	35,0	37,0			
<b>TOTAL DE L'ACTIF ...</b>	<b>129,9</b>	<b>134,0</b>	<b>136,2</b>	<b>150,9</b>	<b>154,4</b>	<b>156,4</b>	<b>164,0</b>	<b>168,6</b>	<b>163,6</b>	<b>160,8</b>	<b>160,5</b>	<b>162,7</b>	<b>174,5</b>	<b>182,4</b>	<b>184,2</b>	<b>192,2</b>			

<sup>1</sup> Créances bilatéralisées sur les pays débiteurs lors de la liquidation de l'U.E.P.

<sup>2</sup> Pour les dates antérieures au 30 juin 1963, les montants repris sous la rubrique « 6a) en monnaies étrangères » se rapportent uniquement aux monnaies étrangères convertibles tandis que ceux repris sous la rubrique « 6b) en francs belges » se rapportent non seulement aux francs belges mais encore aux monnaies étrangères non convertibles. Ces dernières ne représentent que de faibles montants.

## a) Banque Nationale de Belgique — Passif — (Chiffres trimestriels)

(Milliards de francs)

	31-3-60	30-6-60	30-9-60	31-12-60	31-3-61	30-6-61	30-9-61	31-12-61	31-3-62	30-6-62	30-9-62	31-12-62	31-3-63	30-6-63	30-9-63	31-12-63				
<b>A. Engagements envers l'étranger :</b>																				
1. Envers le F.M.I. ....	0,2	0,2	0,2	0,2	0,2	0,2	0,2	0,2	0,2	0,2	0,2	0,2	0,2	0,2	0,2	0,2				
2. Envers l'U.E.P. ....	0,1	0,1	—	—	—	—	—	—	—	—	—	—	—	—	—	—				
3. Autres :																				
a) en monnaies étrangères .....	...	...	...	...	...	...	...	...	...	...	...	...	...	...	...	...				
b) en francs belges <sup>1</sup> .....	0,5	0,7	0,6	0,8	0,6	0,5	0,8	0,9	0,4	0,6	0,5	0,8	0,8	0,6	0,8	0,6				
4. Ajustement statistique .....	—	—	—	—	—	—	—	—	—	—	—	—	—	—	—	—				
Total des engagements envers l'étranger	0,8	1,0	0,8	1,0	0,8	0,7	1,0	1,1	0,6	0,8	0,7	1,0	1,0	0,8	1,0	0,8				
<b>B. Engagements envers le secteur intérieur monétaire :</b>																				
1. Pièces et billets <sup>2</sup> .....	2,0	2,2	2,0	2,4	2,2	2,1	2,1	2,4	2,3	2,4	2,3	2,6	2,5	2,5	2,6	p 2,7				
2. Autres :																				
a) envers la Banque Nationale de Belgique	—	—	—	—	—	—	—	—	—	—	—	—	—	—	—	—				
b) envers les organismes publics .....	...	...	...	...	...	...	...	...	...	...	...	...	...	...	...	...				
c) envers les banques de dépôts .....	1,8	0,4	0,3	1,0	1,8	0,2	0,4	4,0	2,5	0,1	0,1	1,6	2,2	0,1	0,1	p 0,1				
<b>C. Engagements envers le secteur intérieur non monétaire :</b>																				
1. Monnaie fiduciaire <sup>3</sup> .....	113,9	117,1	118,5	121,7	120,4	122,6	123,8	126,7	125,5	129,7	131,0	135,9	138,0	143,8	144,1	p 147,9				
2. Monnaie scripturale :																				
a) détenue par les entreprises et particuliers <sup>4</sup> .....	0,3	0,4	0,5	0,7	0,5	0,4	0,4	0,6	0,4	0,4	0,4	0,5	0,3	0,3	0,3	p 0,5				
b) détenue par les pouvoirs publics .....	—	—	—	—	—	—	—	—	—	—	—	—	—	—	—	—				
3. Liquidités quasi monétaires :																				
a) détenues par les entreprises et particuliers :																				
— dépôts en francs belges à plus d'un mois .....	—	—	—	—	—	—	—	—	—	—	—	—	—	—	—	—				
— dépôts en francs belges reçus en carnets ou livrets .....	—	—	—	—	—	—	—	—	—	—	—	—	—	—	—	—				
— dépôts en devises .....	—	—	—	—	—	—	—	—	—	—	—	—	—	—	—	—				
b) détenues par le Trésor .....	0,5	0,3	0,3	0,2	0,2	0,2	0,1	...	0,1	...	...	...	...	...	...	...				
4. Emprunts obligataires .....	—	—	—	—	—	—	—	—	—	—	—	—	—	—	—	—				
5. Autres :																				
a) envers le Fonds des Rentes .....	2,7	2,9	...	...	1,6	1,9	6,4	3,2	3,2	2,1	1,7	...	—	—	—	—				
b) envers les paraétatiques de crédit .....	—	—	—	—	—	—	—	—	—	—	—	—	—	—	—	—				
c) envers le Trésor .....	—	—	—	—	—	—	—	—	—	—	—	—	—	—	—	—				
D. Autres .....	7,9	9,7	13,8	23,9	26,9	28,3	29,8	30,6	29,0	25,3	24,3	21,1	30,5	34,9	36,1	p 38,2				
TOTAL DU PASSIF ...	129,9	134,0	136,2	150,9	154,4	156,4	164,0	168,6	163,6	160,8	160,5	162,7	174,5	182,4	184,2	192,2				

<sup>1</sup> Y compris les engagements en francs belges envers les organismes internationaux autres que le F.M.I. et l'U.E.P.<sup>2</sup> Y compris les pièces et billets du Trésor détenus par les organismes monétaires autres que la Banque Nationale.<sup>3</sup> Les chiffres sont sous-évalués à concurrence du montant des pièces et billets du Trésor détenus par les organismes monétaires autres que la Banque Nationale.<sup>4</sup> Y compris les comptes à vue des paraétatiques, sauf celui du Fonds des Rentes qui est repris sous C6a.

a) Banque Nationale de Belgique — Actif — Chiffres mensuels

(Milliards de francs)

	31-5-62	30-6-62	31-7-62	31-8-62	30-9-62	31-10-62	30-11-62	31-12-62	31-1-63	28-2-63	31-3-63	30-4-63	31-5-63	30-6-63	31-7-63	31-8-63	30-9-63	31-10-63	30-11-63	31-12-63
<b>A. Créances sur l'étranger :</b>																				
1. Or .....	65,9	66,8	66,8	67,1	67,1	67,1	67,0	68,3	68,1	68,2	68,6	68,6	68,6	68,6	67,7	68,2	68,4	68,3	68,3	68,5
2. Participation au F.M.I. ....	6,5	7,5	6,7	6,7	6,7	6,7	6,7	6,7	6,7	6,7	6,7	6,7	6,7	6,5	6,8	6,8	7,0	7,1	7,1	7,1
3. Obligations .....	0,1	0,1	0,1	0,1	0,1	0,1	0,1	0,1	0,1	0,1	0,1	0,1	0,1	0,1	0,1	0,1	0,1	0,1	0,1	0,1
4. Accept. en francs belges représ. d'export.	1,0	2,3	3,5	0,3	0,8	2,0	3,0	3,8	3,5	1,6	3,0	2,7	2,3	3,1	5,0	4,2	3,8	4,0	3,0	4,1
5. Créances sur l'U.E.P. <sup>1</sup> .....	0,3	0,3	0,3	0,3	0,3	0,3	0,3	0,3	0,2	0,2	0,2	0,2	0,2	0,2	0,1	0,1	0,1	0,1	0,1	0,1
6. Autres :																				
a) en monnaies étrangères <sup>2</sup> .....	15,9	13,4	14,8	14,2	14,3	13,7	13,1	12,8	14,4	15,7	17,8	19,0	19,4	19,5	20,3	20,2	19,6	20,9	21,5	21,5
b) en francs belges <sup>2</sup> .....	...	...	0,1	...	0,1	...	...	...	...	...	...	...	1,5	1,5	1,5	1,5	1,5	1,5	1,5	1,5
7. Ajustement statistique .....	—	—	—	—	—	—	—	—	—	—	—	—	—	—	—	—	—	—	—	—
Total des créances sur l'étranger .	89,7	90,4	92,3	88,7	89,4	89,9	90,2	92,0	93,0	92,5	96,4	97,3	98,8	99,5	101,5	101,1	100,5	102,0	101,6	102,9
<b>B. Créances sur le secteur intérieur monétaire :</b>																				
1. Pièces et billets .....	0,5	0,5	0,4	0,4	0,4	0,4	0,4	0,3	0,4	0,4	0,4	0,4	0,3	0,3	0,3	0,3	0,3	0,3	0,3	0,2
2. Autres :																				
a) sur la Banque Nationale de Belgique .	—	—	—	—	—	—	—	—	—	—	—	—	—	—	—	—	—	—	—	—
b) sur les organismes publics .....	...	...	...	...	...	...	0,3	...	...	...	0,1	...	0,1	0,1	0,3	...	0,2	0,2	...	...
c) sur les banques de dépôts .....	...	...	...	...	...	...	1,5	1,3	0,1	...	0,3	...	...	0,2	1,1	0,4	1,5	0,8	0,3	0,3
<b>C. Créances sur le secteur intérieur non monétaire :</b>																				
1. Sur l'Etat :																				
a) à un an au plus .....	7,5	8,1	7,2	10,0	9,9	9,5	4,6	5,2	7,3	9,2	8,8	8,6	9,3	9,9	6,1	9,2	8,2	8,0	9,2	9,3
b) à plus d'un an :																				
— obligations généralement accessibles au public .....	2,3	2,3	2,3	2,3	2,3	2,3	2,3	2,3	2,3	2,3	2,3	2,3	2,3	2,3	2,3	2,3	2,3	2,3	2,3	2,3
— autres .....	34,0	34,0	34,0	34,0	34,0	34,0	34,0	34,0	34,0	34,0	34,0	34,0	34,0	34,0	34,0	34,0	34,0	34,0	34,0	34,0
2. Sur les pouvoirs publics subordonnés et les paraétatiques administratifs :																				
a) à un an au plus .....	—	—	—	—	—	—	—	—	—	—	—	—	—	—	—	—	—	—	—	—
b) à plus d'un an :																				
— obligations généralement accessibles au public .....	0,2	0,2	0,2	0,2	0,2	0,2	0,2	0,2	0,2	0,2	0,2	0,2	0,2	0,2	0,2	0,2	0,3	0,2	0,2	0,2
— autres .....	—	—	—	—	—	—	—	—	—	—	—	—	—	—	—	—	—	—	—	—
3. Sur les entreprises, les particuliers et les paraétatiques d'exploitation :																				
a) acceptations .....	...	...	...	...	...	...	...	...	...	...	...	...	...	...	...	...	...	...	...	...
b) effets commerciaux .....	1,8	1,7	1,6	1,6	1,7	1,7	2,3	6,3	2,5	2,4	2,5	2,2	2,1	2,5	4,1	2,4	1,9	2,2	1,7	5,2
c) avances .....	...	...	...	...	...	...	...	...	...	...	...	...	...	...	...	...	...	...	...	...
d) obligations:																				
— généralement accessibles au public .....	...	...	0,1	0,1	...	...	...	...	...	...	...	...	...	...	...	...	...	...	...	...
— autres .....	—	—	—	—	—	—	—	—	—	—	—	—	—	—	—	—	—	—	—	—
4. Sur le Fonds des Rentes : à un an au plus	—	—	—	—	—	—	—	0,6	—	—	—	—	—	—	—	—	—	—	—	—
5. Sur les paraétatiques de crédit :																				
a) à un an au plus .....	...	...	...	0,4	...	0,5	1,0	0,6	0,3	...	0,3	0,3	0,3	...	0,1	...	...	...	...	0,5
b) à plus d'un an :																				
— obligations généralement accessibles au public .....	...	...	...	...	...	...	...	...	...	...	...	...	...	...	...	...	...	...	...	...
— autres .....	—	—	—	—	—	—	—	—	—	—	—	—	—	—	—	—	—	—	—	—
D. Autres .....	25,3	23,6	24,3	23,9	22,6	21,6	19,5	19,9	21,5	26,6	29,2	30,5	31,6	33,4	33,9	34,0	35,0	35,2	36,4	37,0
<b>TOTAL DE L'ACTIF ...</b>	<b>161,3</b>	<b>160,8</b>	<b>162,4</b>	<b>161,6</b>	<b>160,5</b>	<b>160,1</b>	<b>156,3</b>	<b>162,7</b>	<b>161,6</b>	<b>167,6</b>	<b>174,5</b>	<b>175,8</b>	<b>179,0</b>	<b>182,4</b>	<b>183,9</b>	<b>183,9</b>	<b>184,2</b>	<b>185,2</b>	<b>186,5</b>	<b>192,2</b>

<sup>1</sup> Créances bilatéralisées sur les pays débiteurs lors de la liquidation de l'U.E.P.

<sup>2</sup> Pour les dates antérieures au 30 juin 1963, les montants repris sous la rubrique « 6a) en monnaies étrangères » se rapportent uniquement aux monnaies étrangères convertibles tandis que ceux repris sous la rubrique « 6b) en francs belges » se rapportent non seulement aux francs belges mais encore aux monnaies étrangères non convertibles. Ces dernières ne représentent que de faibles montants.

a) Banque Nationale de Belgique — Passif — Chiffres mensuels

(Milliards de francs)

	31-5-62	30-6-62	31-7-62	31-8-62	30-9-62	31-10-62	30-11-62	31-12-62	31-1-63	28-2-63	31-3-63	30-4-63	31-5-63	30-6-63	31-7-63	31-8-63	30-9-63	31-10-63	30-11-63	31-12-63
<b>A. Engagements envers l'étranger :</b>																				
1. Envers le F.M.I. ....	0,2	0,2	0,2	0,2	0,2	0,2	0,2	0,2	0,2	0,2	0,2	0,2	0,2	0,2	0,2	0,2	0,2	0,2	0,2	0,2
2. Envers l'U.E.P. ....	—	—	—	—	—	—	—	—	—	—	—	—	—	—	—	—	—	—	—	—
3. Autres :																				
a) en monnaies étrangères .....	...	...	...	...	...	...	...	...	...	...	...	...	...	...	...	...	...	...	...	...
b) en francs belges <sup>1</sup> .....	0,4	0,6	0,5	0,6	0,5	0,7	0,6	0,8	0,7	0,7	0,8	0,6	0,5	0,6	0,4	0,7	0,8	0,6	0,6	0,6
4. Ajustement statistique .....	—	—	—	—	—	—	—	—	—	—	—	—	—	—	—	—	—	—	—	—
Total des engagements envers l'étranger	0,6	0,8	0,7	0,8	0,7	0,9	0,8	1,0	0,9	0,9	1,0	0,8	0,7	0,8	0,6	0,9	1,0	0,8	0,8	0,8
<b>B. Engagements envers le secteur intérieur monétaire :</b>																				
1. Pièces et billets <sup>2</sup> .....	2,6	2,4	2,7	2,3	2,3	2,3	2,2	2,6	2,4	2,4	2,5	2,5	2,4	2,5	2,5	2,3	2,6	2,5	2,7 <sup>p</sup>	2,7
2. Autres :																				
a) envers la Banque Nationale de Belgique	—	—	—	—	—	—	—	—	—	—	—	—	—	—	—	—	—	—	—	—
b) envers les organismes publics .....	...	...	...	...	...	...	...	...	...	...	...	...	...	...	...	...	...	...	...	...
c) envers les banques de dépôts .....	0,1	0,1	0,1	0,1	0,1	0,1	0,1	1,6	0,1	0,1	2,2	0,1	0,1	0,1	0,1	0,1	0,1	0,1	0,1 <sup>p</sup>	0,1
<b>C. Engagements envers le secteur intérieur non monétaire :</b>																				
1. Monnaie fiduciaire <sup>3</sup> .....	127,3	129,7	130,5	130,8	131,0	132,2	131,8	135,9	134,7	136,9	138,0	139,7	141,8	143,8	144,7	144,7	144,1	144,5	144,3 <sup>p</sup>	147,9
2. Monnaie scripturale :																				
a) détenue par les entreprises et particuliers <sup>4</sup> .....	0,4	0,4	0,4	0,4	0,4	0,4	0,3	0,5	0,3	0,4	0,3	0,3	0,3	0,3	0,4	0,3	0,3	0,2	0,4 <sup>p</sup>	0,5
b) détenue par les pouvoirs publics .....	—	—	—	—	—	—	—	—	—	—	—	—	—	—	—	—	—	—	—	—
3. Liquidités quasi monétaires :																				
a) détenues par les entreprises et particuliers :																				
— dépôts en francs belges à plus d'un mois .....	—	—	—	—	—	—	—	—	—	—	—	—	—	—	—	—	—	—	—	—
— dépôts en francs belges reçus en carnets ou livrets .....	—	—	—	—	—	—	—	—	—	—	—	—	—	—	—	—	—	—	—	—
— dépôts en devises .....	—	—	—	—	—	—	—	—	—	—	—	—	—	—	—	—	—	—	—	—
b) détenues par le Trésor .....	...	...	...	...	...	...	...	...	...	...	...	...	...	...	...	...	...	...	...	...
4. Emprunts obligataires .....	—	—	—	—	—	—	—	—	—	—	—	—	—	—	—	—	—	—	—	—
5. Autres :																				
a) envers le Fonds des Rentes .....	3,0	2,1	2,1	2,0	1,7	0,8	...	...	—	—	—	—	—	—	—	—	—	—	—	—
b) envers les paraétatiques de crédit .....	—	—	—	—	—	—	—	—	—	—	—	—	—	—	—	—	—	—	—	—
c) envers le Trésor .....	—	—	—	—	—	—	—	—	—	—	—	—	—	—	—	—	—	—	—	—
D. Autres .....	27,3	25,3	25,9	25,2	24,3	23,4	21,1	21,1	23,2	27,0	30,5	32,4	33,7	34,9	35,6	35,6	36,1	37,1	38,2 <sup>p</sup>	38,2
<b>TOTAL DU PASSIF ...</b>	<b>161,3</b>	<b>160,8</b>	<b>162,4</b>	<b>161,6</b>	<b>160,5</b>	<b>160,1</b>	<b>156,3</b>	<b>162,7</b>	<b>161,6</b>	<b>167,6</b>	<b>174,5</b>	<b>175,8</b>	<b>179,0</b>	<b>182,4</b>	<b>183,9</b>	<b>183,9</b>	<b>184,2</b>	<b>185,2</b>	<b>186,5</b>	<b>192,2</b>

<sup>1</sup> Y compris les engagements en francs belges envers les organismes internationaux autres que le F.M.I. et l'U.E.P.

<sup>2</sup> Y compris les pièces et billets du Trésor détenus par les organismes monétaires autres que la Banque Nationale.

<sup>3</sup> Les chiffres sont sous-évalués à concurrence du montant des pièces et billets du Trésor détenus par les organismes monétaires autres que la Banque Nationale.

<sup>4</sup> Y compris les comptes à vue des paraétatiques, sauf celui du Fonds des Rentes qui est repris sous C5a.

b) - Organismes publics monétaires <sup>1</sup> — Actif — Chiffres trimestriels

(Milliards de francs)

	31-3-60	30-6-60	30-9-60	31-12-60	31-3-61	30-6-61	30-9-61	31-12-61	31-3-62	30-6-62	30-9-62	31-12-62	31-3-63	30-6-63	30-6-63 2	30-9-63				
<b>A. Créances sur l'étranger :</b>																				
1. Or .....	—	—	—	—	—	—	—	—	—	—	—	—	—	—	—	—				
2. Participation au F.M.I. ....	—	—	—	—	—	—	—	—	—	—	—	—	—	—	—	—				
3. Obligations .....	—	—	—	—	—	—	—	—	—	—	—	—	—	—	—	—				
4. Accept. en francs belges représ. d'export.	1,2	1,4	0,9	0,4	1,7	1,2	1,6	0,5	0,4	0,2	0,2	0,2	0,1	0,1	0,1	...				
5. Créances sur l'U.E.P. ....	—	—	—	—	—	—	—	—	—	—	—	—	—	—	—	—				
6. Autres :																				
a) en monnaies étrangères .....	—	—	—	—	—	—	—	—	—	—	—	—	—	—	—	—				
b) en francs belges .....	—	—	—	—	—	—	—	—	—	—	—	—	—	—	—	—				
7. Ajustement statistique .....	—	—	—	—	—	—	—	—	—	—	—	—	—	—	—	—				
Total des créances sur l'étranger .	1,2	1,4	0,9	0,4	1,7	1,2	1,6	0,5	0,4	0,2	0,2	0,2	0,1	0,1	0,1	...				
<b>B. Créances sur le secteur intérieur monétaire :</b>																				
1. Pièces et billets .....	...	...	...	...	...	...	...	...	...	0,1	0,1	...	...	...	...	0,1				
2. Autres :																				
a) sur la Banque Nationale de Belgique .	...	...	...	...	...	...	...	...	...	...	...	...	...	...	...	...				
b) sur les organismes publics .....	...	...	...	0,3	...	...	...	...	...	...	...	...	...	...	...	...				
c) sur les banques de dépôts .....	...	...	...	...	...	...	...	0,3	...	...	...	0,3	...	0,4	0,4	...				
<b>C. Créances sur le secteur intérieur non monétaire :</b>																				
1. Sur l'Etat :																				
a) à un an au plus .....	29,2	30,9	32,0	34,4	33,2	33,4	34,2	34,0	34,9	36,6	36,8	37,5	40,0	41,2	41,2	40,2				
b) à plus d'un an :																				
— obligations généralement accessibles au public .....	4,8	4,9	4,9	5,1	5,1	5,1	5,1	5,1	5,2	5,2	5,1	5,3	5,5	5,5	5,5	5,5				
— autres .....	—	—	—	—	—	—	—	—	—	—	—	—	—	—	—	—				
2. Sur les pouvoirs publics subordonnés et les paraétatiques administratifs :																				
a) à un an au plus .....	2,1	1,9	0,9	2,1	1,5	2,1	1,6	3,4	2,6	2,5	3,2	4,5	3,3	3,4	3,4	3,4				
b) à plus d'un an :																				
— obligations généralement accessibles au public .....	0,1	0,1	0,2	0,2	0,2	0,2	0,2	0,2	0,2	0,2	0,2	0,1	0,2	0,1	0,1	0,1				
— autres .....	—	—	—	—	—	—	—	—	—	—	—	—	—	—	—	—				
3. Sur les entreprises, les particuliers et les paraétatiques d'exploitation :																				
a) acceptations .....	1,1	2,1	0,4	0,4	0,8	1,2	0,8	1,8	0,1	0,5	0,2	0,1	0,2	0,1	0,1	0,1				
b) effets commerciaux .....	0,4	0,4	0,4	0,3	0,6	0,6	0,5	0,5	0,6	0,7	0,7	0,9	0,8	0,7	0,7	0,9				
c) avances .....	...	...	0,1	...	...	...	...	0,1	0,1	0,1	0,1	0,1	0,1	0,1	0,1	0,1				
d) obligations :																				
— généralement accessibles au public .....	—	—	—	—	—	—	—	—	—	—	—	—	—	—	—	—				
— autres .....	—	—	—	—	—	—	—	—	—	—	—	—	—	—	—	—				
4. Sur le Fonds des Rentes : à un an au plus	...	...	...	...	...	...	...	...	...	...	...	...	...	...	...	...				
5. Sur les paraétatiques de crédit :																				
a) à un an au plus .....	—	—	—	—	—	—	—	—	—	—	—	—	—	—	—	—				
b) à plus d'un an :																				
— obligations généralement accessibles au public .....	...	...	...	...	...	...	...	...	...	...	...	...	...	...	...	...				
— autres .....	0,2	0,2	0,2	0,2	0,2	0,2	0,2	0,2	0,2	0,1	0,1	0,1	0,1	0,1	0,1	0,1				
D. Autres .....	3,4	3,9	3,5	2,8	3,7	3,6	4,4	5,0	4,8	4,6	4,7	4,7	5,0	5,2	4,5	3,1				
<b>TOTAL DE L'ACTIF ...</b>	<b>42,5</b>	<b>45,8</b>	<b>43,5</b>	<b>46,2</b>	<b>47,0</b>	<b>47,6</b>	<b>48,6</b>	<b>51,1</b>	<b>49,1</b>	<b>50,8</b>	<b>51,4</b>	<b>53,8</b>	<b>55,3</b>	<b>56,9</b>	<b>56,2</b>	<b>53,6</b>				

<sup>1</sup> Office des Chèques Postaux, Fonds Monétaire belge (actifs à court terme et obligations), Caisse Nationale de Crédit Professionnel (actifs à court terme), Crédit Communal de Belgique (actifs formant la contrepartie des passifs à vue et à un mois au plus), Institut de Récompte et de Garantie (uniquement les actifs financés par un recours aux organismes monétaires). En ce qui concerne le Fonds Monétaire belge, la contrepartie de l'excédent des passifs recensés sur les actifs recensés est reprise sous la rubrique « D. Autres ». En ce qui concerne la Caisse Nationale de Crédit Professionnel, la contrepartie de l'excédent des passifs recensés sur les actifs recensés a été reprise, jusqu'au 30 juin 1963, ancienne série, sous la rubrique « D. Autres » ; à partir du 30 juin 1963, nouvelle série, cette contrepartie est rangée sous la rubrique « C5a — Créances sur les paraétatiques de crédit à un an au plus ».

<sup>2</sup> Pour la justification des écarts entre cette nouvelle et l'ancienne séries (colonne précédente), le lecteur voudra bien se reporter à l'article « Organismes monétaires — Revision de certaines données statistiques (chapitre XIII) » inséré dans le Bulletin d'Information et de Documentation — XXXVII<sup>e</sup> année, vol. II, n° 3, septembre 1963, pp. 174 à 176.

b) - Organismes publics monétaires <sup>1</sup> — Passif — Chiffres trimestriels

(Milliards de francs)

	81-3-60	80-6-60	80-9-60	81-12-60	81-3-61	80-6-61	80-9-61	81-12-61	81-3-62	80-6-62	80-9-62	81-12-62	81-3-63	80-6-63	30-6-63 5	80-9-63				
<b>A. Engagements envers l'étranger :</b>																				
1. Envers le F.M.I. ....	—	—	—	—	—	—	—	—	—	—	—	—	—	—	—	—				
2. Envers l'U.E.P. ....	—	—	—	—	—	—	—	—	—	—	—	—	—	—	—	—				
3. Autres :																				
a) en monnaies étrangères .....	—	—	—	—	—	—	—	—	—	—	—	—	—	—	—	—				
b) en francs belges .....	0,8	0,9	0,7	1,5	1,3	1,3	1,3	2,0	2,0	2,0	2,0	1,9	2,6	2,6	2,6	2,5				
4. Ajustement statistique .....	—	—	—	—	—	—	—	—	—	—	—	—	—	—	—	—				
Total des engagements envers l'étranger	0,8	0,9	0,7	1,5	1,3	1,3	1,3	2,0	2,0	2,0	2,0	1,9	2,6	2,6	2,6	2,5				
<b>B. Engagements envers le secteur intérieur monétaire :</b>																				
1. Pièces et billets <sup>2</sup> .....	0,7	0,7	0,7	0,6	0,7	0,6	0,6	0,5	0,5	0,5	0,4	0,3	0,4	0,3	0,3	0,4				
2. Autres :																				
a) envers la Banque Nationale de Belgique	...	...	0,4	...	...	...	...	...	...	...	...	...	0,1	0,1	0,1	0,1				
b) envers les organismes publics .....	...	...	...	0,3	...	...	...	...	...	...	...	...	...	...	...	...				
c) envers les banques de dépôts .....	2,1	1,5	2,2	2,8	2,1	1,5	2,1	1,8	0,8	1,0	0,9	2,6	0,7	0,6	0,6	0,5				
<b>C. Engagements envers le secteur intérieur non monétaire :</b>																				
1. Monnaie fiduciaire <sup>3</sup> .....	4,9	5,0	5,1	5,2	5,1	5,3	5,3	5,5	5,5	5,6	5,7	5,8	5,8	5,9	5,9	6,0				
2. Monnaie scripturale :																				
a) détenue par les entreprises et particuliers <sup>4</sup> .....	25,5	26,8	25,6	28,2	27,2	28,6	28,5	29,5	29,3	30,6	31,1	32,4	33,2	34,6	33,9	32,6				
b) détenue par les pouvoirs publics .....	7,5	8,2	8,6	7,3	8,7	8,4	9,6	10,0	9,6	10,4	11,0	10,6	12,5	12,7	12,7	11,2				
3. Liquidités quasi monétaires :																				
a) détenues par les entreprises et particuliers :																				
— dépôts en francs belges à plus d'un mois .....	—	—	—	—	—	—	—	—	—	—	—	—	—	—	—	—				
— dépôts en francs belges reçus en carnets ou livrets .....	—	—	—	—	—	—	—	—	—	—	—	—	—	—	—	—				
— dépôts en devises .....	—	—	—	—	—	—	—	—	—	—	—	—	—	—	—	—				
b) détenues par le Trésor .....	—	—	—	—	—	—	—	—	—	—	—	—	—	—	—	—				
4. Emprunts obligataires .....	—	—	—	—	—	—	—	—	—	—	—	—	—	—	—	—				
5. Autres :																				
a) envers le Fonds des Rentes .....	0,9	2,5	...	...	1,9	1,9	1,1	1,8	1,1	0,7	0,3	0,1	—	—	—	—				
b) envers les paraétatiques de crédit .....	...	...	...	...	...	...	0,1	...	0,3	...	—	0,1	—	—	—	—				
c) envers le Trésor .....	—	—	—	—	—	—	—	—	—	—	—	—	—	—	—	—				
D. Autres .....	0,1	0,2	0,2	0,3	...	...	...	...	...	...	...	...	...	0,1	0,1	0,3				
TOTAL DU PASSIF ...	42,5	45,8	43,5	46,2	47,0	47,6	48,6	51,1	49,1	50,8	51,4	53,8	55,3	56,9	56,2	53,6				

<sup>1</sup> Office des Chèques Postaux, Fonds Monétaire belge (pièces et billets), Caisse Nationale de Crédit Professionnel (passifs à vue et à un mois au plus), Crédit Communal de Belgique (passifs à vue et à un mois au plus), Institut de Réescampte et de Garantie (uniquement les passifs envers les organismes monétaires).

<sup>2</sup> Uniquement les pièces et billets détenus par la Banque Nationale.

<sup>3</sup> Les chiffres sont surévalués à concurrence des pièces et billets du Trésor détenus par les organismes monétaires autres que la Banque Nationale.

<sup>4</sup> Y compris les comptes à vue des paraétatiques, sauf ceux de certains paraétatiques administratifs qui sont compris dans la rubrique C2b.

<sup>5</sup> Pour la justification des écarts entre cette nouvelle et l'ancienne série (colonne précédente), le lecteur voudra bien se reporter à l'article « Organismes monétaires — Revision de certaines données statistiques (chapitre XIII) » inséré dans le Bulletin d'Information et de Documentation — XXXVIII<sup>e</sup> année, vol. II, no 8, septembre 1968, pp. 174 à 176.

## c) - Banques de dépôts — Actif — Chiffres trimestriels

(Milliards de francs)

	31-8-60	30-6-60	30-9-60	31-12-60	31-3-61	30-6-61	30-9-61	31-12-61	31-3-62	30-6-62	30-9-62	31-12-62	31-3-63	30-6-63 est	30-6-63 1	30-9-63				
<b>A. Créances sur l'étranger :</b>																				
1. Or .....	—	—	—	—	—	—	—	—	—	—	—	—	—	—	—	—				
2. Participation au F.M.I. ....	—	—	—	—	—	—	—	—	—	—	—	—	—	—	—	—				
3. Obligations .....	0,7	1,0	0,9	0,9	1,2	1,3	1,3	1,5	1,3	1,2	1,1	1,1	1,1	1,1	0,7	p 0,8				
4. Accept. en francs belges représ. d'export. ....	0,9	0,8	0,5	0,5	0,6	0,5	0,7	0,6	2,2	2,2	2,1	0,8	1,1	2,1	2,1	1,7				
5. Créances sur l'U.E.P. ....	—	—	—	—	—	—	—	—	—	—	—	—	—	—	—	—				
6. Autres :																				
a) en monnaies étrangères <sup>2</sup> .....	9,4	10,4	12,4	11,8	12,2	14,0	14,2	15,2	16,0	15,7	16,3	19,5	19,3	23,9	24,0	25,4				
b) en francs belges <sup>2</sup> .....	2,2	2,3	2,8	2,4	2,2	2,4	2,3	1,9	2,2	2,5	2,2	2,2	3,3	3,4	3,8	4,1				
7. Ajustement statistique .....	-0,7	-0,3	-0,3	-0,9	-0,5	-0,2	-0,3	-0,4	+0,3	-0,4	+0,6	+0,1	+0,7	-0,1	—	—				
Total des créances sur l'étranger .	12,5	14,2	16,3	14,7	15,7	18,0	18,2	18,8	22,0	21,2	22,3	23,7	25,5	30,4	30,6	p32,0				
<b>B. Créances sur le secteur intérieur monétaire :</b>																				
1. Pièces et billets .....	2,0	2,2	2,0	2,4	2,2	2,1	2,1	2,3	2,2	2,3	2,2	2,6	2,5	2,5	2,5	2,6				
2. Autres :																				
a) sur la Banque Nationale de Belgique .	1,8	0,4	0,3	1,0	1,8	0,2	0,4	4,0	2,5	0,1	0,1	1,6	2,2	0,1	0,1	0,1				
b) sur les organismes publics .....	2,1	1,5	2,2	2,8	2,1	1,5	2,1	1,8	0,8	1,0	0,9	2,6	0,8	0,5	0,5	0,4				
c) sur les banques de dépôts .....	2,2	2,1	1,7	2,1	2,3	2,7	3,7	3,0	3,4	3,2	3,4	3,3	4,2	4,1	3,7	5,9				
<b>C. Créances sur le secteur intérieur non monétaire :</b>																				
1. Sur l'Etat :																				
a) à un an au plus .....	33,1	35,0	39,4	32,9	39,0	45,6	46,8	42,1	39,0	39,4	39,0	14,4	19,1	22,1	22,1	p24,1				
b) à plus d'un an :																				
— obligations généralement accessibles au public .....	18,1	17,6	17,7	18,0	18,3	19,3	19,7	20,7	22,9	23,6	25,0	28,5	29,9	29,2	32,0	p31,9				
— autres .....	3,1	3,1	3,1	3,2	3,2	2,4	2,4	2,8	2,6	2,6	2,7	21,9	20,2	20,3	20,3	p20,3				
2. Sur les pouvoirs publics subordonnés et les paraétatiques administratifs :																				
a) à un an au plus .....	—	—	—	—	—	—	—	—	—	—	—	—	—	—	—	—				
b) à plus d'un an :																				
— obligations généralement accessibles au public .....	1,5	1,6	1,7	1,5	1,6	1,5	1,4	1,4	1,6	1,6	1,9	1,9	1,3	1,6	0,5	p 0,6				
— autres .....	0,7	0,8	0,8	0,8	0,9	0,9	0,9	0,9	1,0	1,0	1,1	1,1	1,1	1,0	1,0	p 1,0				
3. Sur les entreprises, les particuliers et les paraétatiques d'exploitation :																				
a) acceptations .....	1,0	0,8	0,6	1,4	1,2	1,1	1,5	2,1	3,8	4,1	5,1	3,0	3,5	4,9	4,9	4,4				
b) effets commerciaux .....	18,6	17,2	17,0	20,3	19,6	21,0	22,0	24,1	25,1	25,4	27,2	26,9	32,2	32,9	33,4	35,1				
c) avances .....	24,8	25,9	25,6	26,2	26,4	28,1	28,1	30,0	30,0	31,1	31,8	35,6	35,1	37,5	37,3	39,7				
d) obligations :																				
— généralement accessibles au public .....	2,0	1,9	1,6	1,6	1,9	2,0	2,0	2,3	2,4	2,9	2,9	2,9	2,9	3,1	2,4	p 2,4				
— autres .....	0,3	0,3	0,3	0,3	0,7	1,0	1,0	1,0	0,9	0,9	0,9	1,0	1,0	1,0	1,0	p 1,0				
4. Sur le Fonds des Rentes : à un an au plus	6,1	7,5	3,9	5,8	8,4	10,0	11,7	11,0	8,0	8,6	8,6	6,4	—	—	—	—				
5. Sur les paraétatiques de crédit :																				
a) à un an au plus .....	0,2	0,1	...	0,1	...	...	...	...	...	...	...	0,1	...	...	...	...				
b) à plus d'un an :																				
— obligations généralement accessibles au public .....	5,1	5,3	5,3	5,4	5,6	5,9	6,1	6,7	7,6	8,3	8,5	8,8	9,2	9,9	9,9	p10,1				
— autres .....	...	...	...	...	...	0,3	0,5	0,5	0,6	0,7	0,7	0,7	0,7	0,5	0,5	p 0,5				
D. Autres .....	20,2	22,0	20,5	21,9	22,0	23,6	23,7	24,4	25,4	29,6	28,1	31,1	36,2	40,4	39,3	p37,4				
TOTAL DE L'ACTIF ...	155,4	159,5	160,0	162,4	172,9	187,2	194,3	199,9	201,8	207,6	212,4	218,1	227,6	242,0	242,0	249,5				

<sup>1</sup> Pour la justification des écarts entre cette nouvelle et l'ancienne séries (colonne précédente), le lecteur voudra bien se reporter à l'article « Organismes monétaires — Revision de certaines données statistiques (chapitre XIII) » inséré dans le Bulletin d'Information et de Documentation — XXXVIII<sup>e</sup> année, vol. II, n° 3, septembre 1963, pp. 174 à 176.

<sup>2</sup> Pour les dates antérieures au 30 juin 1963, les montants repris sous la rubrique « 6a) en monnaies étrangères » se rapportent uniquement aux monnaies étrangères convertibles tandis que ceux repris sous la rubrique « 6b) en francs belges » se rapportent non seulement aux francs belges mais encore aux monnaies étrangères non convertibles. Ces dernières ne représentent que de faibles montants.



## c) - Banques de dépôts — Passif — Chiffres trimestriels

(Milliards de francs)

	31-3-60	30-6-60	30-9-60	31-12-60	31-3-61	30-6-61	30-9-61	31-12-61	31-3-62	30-6-62	30-9-62	31-12-62	31-3-63	30-6-63 est	30-6-63 1	30-9-63				
<b>A. Engagements envers l'étranger :</b>																				
1. Envers le F.M.I. ....	—	—	—	—	—	—	—	—	—	—	—	—	—	—	—	—				
2. Envers l'U.E.P. ....	—	—	—	—	—	—	—	—	—	—	—	—	—	—	—	—				
3. Autres :																				
a) en monnaies étrangères <sup>2</sup> .....	5,6	6,9	9,1	9,2	12,4	22,4	23,0	21,3	15,5	16,4	17,2	20,4	21,7	28,1	29,1	32,4				
b) en francs belges <sup>1 2 3</sup> .....	9,2	10,0	10,7	11,2	10,8	10,5	10,9	11,5	10,9	11,1	11,2	12,4	12,3	13,5	16,1	17,6				
4. Ajustement statistique .....	-0,8	-0,4	-0,8	-1,1	-0,7	-0,5	-0,4	-0,6	-0,1	-0,9	-0,1	-0,3	+0,6	+0,6	—	—				
Total des engagements envers l'étranger	14,0	16,5	19,0	19,3	22,5	32,4	33,5	32,2	26,3	26,6	28,3	32,5	34,6	42,2	45,2	50,0				
<b>B. Engagements envers le secteur intérieur monétaire :</b>																				
1. Pièces et billets .....	—	—	—	—	—	—	—	—	—	—	—	—	—	—	—	—				
2. Autres :																				
a) envers la Banque Nationale de Belgique	...	...	1,7	...	...	0,1	...	...	...	...	...	1,3	0,3	0,2	0,2	1,5				
b) envers les organismes publics .....	...	...	...	...	...	...	...	0,3	...	...	...	0,3	...	0,3	0,3	...				
c) envers les banques de dépôts .....	2,2	2,1	1,7	2,1	2,3	2,7	3,7	3,0	3,4	3,1	3,4	3,3	4,3	4,1	3,7	5,9				
<b>C. Engagements envers le secteur intérieur non monétaire :</b>																				
1. Monnaie fiduciaire .....	—	—	—	—	—	—	—	—	—	—	—	—	—	—	—	—				
2. Monnaie scripturale :																				
a) détenue par les entreprises et particuliers .....	60,4	62,4	55,8	57,4	60,7	61,4	60,9	65,1	66,1	68,3	67,5	69,3	72,9	76,0	75,8	73,6				
b) détenue par les pouvoirs publics .....	—	—	—	—	—	—	—	—	—	—	—	—	—	—	—	—				
3. Liquidités quasi monétaires :																				
a) détenues par les entreprises et particuliers :																				
— dépôts en francs belges à plus d'un mois .....	20,3	17,7	18,1	19,1	21,7	22,3	25,2	27,3	30,6	30,5	31,9	28,6	28,6	27,9	27,9	26,6				
— dépôts en francs belges reçus en carnets ou livrets .....	15,8	15,7	15,6	15,7	15,8	15,7	15,9	16,3	16,9	17,4	18,4	19,9	22,1	23,4	23,4	26,4				
— dépôts en devises .....	4,8	5,8	8,0	7,2	7,9	7,9	8,4	8,0	8,2	7,9	8,0	7,4	7,4	8,2	8,2	8,4				
b) détenues par le Trésor .....	—	—	—	—	—	—	—	—	—	—	—	—	—	—	—	—				
4. Emprunts obligataires .....	6,9	7,1	7,3	7,6	7,9	8,2	8,4	8,6	9,1	9,8	10,4	11,1	11,1	11,2	11,2	11,3				
5. Autres :																				
a) envers le Fonds des Rentes .....	0,6	...	...	...	0,9	2,2	0,7	0,8	0,5	1,3	0,7	...	—	—	—	—				
b) envers les paraétatiques de crédit .....	...	...	0,1	0,7	0,4	0,2	0,4	0,6	1,1	0,2	0,3	0,2	0,1	0,3	0,3	0,3				
c) envers le Trésor .....	—	—	—	—	—	—	—	—	—	—	—	—	—	—	—	—				
D. Autres .....	30,4	32,2	32,7	33,3	32,8	34,1	37,2	37,7	39,6	42,5	43,5	44,2	46,2	48,2	45,8	45,5				
TOTAL DU PASSIF ...	155,4	159,5	160,0	162,4	172,9	187,2	194,3	199,9	201,8	207,6	212,4	218,1	227,6	242,0	242,0	249,5				

<sup>1</sup> Pour la justification des écarts entre cette nouvelle et l'ancienne série (colonne précédente), le lecteur voudra bien se reporter à l'article « Organismes monétaires — Revision de certaines données statistiques (chapitre XIII) » inséré dans le Bulletin d'Information et de Documentation — XXXVIII<sup>e</sup> année, vol. II, n° 3, septembre 1963, pp. 174 à 176.

<sup>2</sup> Pour les dates antérieures au 30 juin 1963, les montants repris sous la rubrique « 8a) en monnaies étrangères » se rapportent uniquement aux monnaies étrangères convertibles tandis que ceux repris sous la rubrique « 8b) en francs belges » se rapportent non seulement aux francs belges mais encore aux monnaies étrangères non convertibles. Ces dernières ne représentent que de faibles montants.

<sup>3</sup> Y compris les engagements en francs belges envers les organismes internationaux établis en U.E.B.L.

## d) - Ensemble des organismes monétaires — Actif — Chiffres trimestriels

(Milliards de francs)

	31-3-60	30-6-60	30-9-60	31-12-60	31-3-61	30-6-61	30-9-61	31-12-61	31-3-62	30-6-62	30-9-62	31-12-62	31-3-63	30-6-63 est	30-6-63 4	30-9-63						
<b>A. Créances sur l'étranger :</b>																						
1. Or .....	59,1	59,5	54,7	58,5	56,6	53,7	58,3	62,4	64,9	66,8	67,1	68,3	68,6	68,6	68,6	68,4						
2. Participation au F.M.I. ....	4,4	4,4	4,4	4,4	4,4	4,4	7,4	8,0	7,2	7,5	6,7	6,7	6,7	6,5	6,5	7,0						
3. Obligations .....	0,8	1,1	1,0	1,0	1,3	1,4	1,4	1,6	1,4	1,3	1,2	1,2	1,2	1,2	0,8	p 0,9						
4. Accept. en francs belges représ. d'export.	2,1	2,2	2,0	3,3	3,2	4,4	3,5	3,5	2,9	4,7	3,1	4,8	4,2	5,3	5,3	5,5						
5. Créances sur l'U.E.P. <sup>1</sup> .....	5,5	5,5	4,1	3,5	3,1	2,4	0,7	0,4	0,4	0,3	0,3	0,3	0,2	0,2	0,2	0,1						
6. Autres :																						
a) en monnaies étrangères <sup>2</sup> .....	15,0	18,2	18,6	24,4	27,7	33,9	33,5	35,6	34,2	29,1	30,6	32,3	37,1	43,4	43,5	45,0						
b) en francs belges <sup>2</sup> .....	2,3	2,3	3,2	2,4	2,2	2,6	2,3	2,0	2,2	2,5	2,3	2,2	3,3	4,9	5,3	5,6						
7. Ajustement statistique .....	- 0,7	- 0,3	- 0,3	- 0,9	- 0,5	- 0,2	- 0,3	- 0,4	+ 0,3	- 0,4	+ 0,6	+ 0,1	+ 0,7	- 0,1	-	-						
Total des créances sur l'étranger ..	88,5	92,9	87,7	96,6	98,0	102,6	106,8	113,1	113,5	111,8	111,9	115,9	122,0	130,0	130,2	p132,5						
<b>B. Créances sur le secteur intérieur monétaire :</b>																						
1. Pièces et billets .....	2,7	2,9	2,7	3,0	2,9	2,7	2,7	2,8	2,8	2,9	2,7	2,9	2,9	2,8	2,8	3,0						
2. Autres :																						
a) sur la Banque Nationale de Belgique ..	1,8	0,4	0,3	1,0	1,8	0,2	0,4	4,0	2,5	0,1	0,1	1,6	2,2	0,1	0,1	0,1						
b) sur les organismes publics .....	2,1	1,5	2,6	3,1	2,1	1,5	2,1	1,8	0,8	1,0	0,9	2,6	0,9	0,6	0,6	0,6						
c) sur les banques de dépôts .....	2,2	2,1	3,4	2,1	2,3	2,8	3,7	3,3	3,4	3,2	3,4	4,9	4,5	4,7	4,3	7,4						
<b>C. Créances sur le secteur intérieur non monétaire :</b>																						
1. Sur l'Etat :																						
a) à un an au plus .....	71,3	74,3	80,8	73,3	80,6	86,2	90,7	82,6	80,3	84,1	85,7	57,1	67,9	73,2	73,2	p 72,5						(7)
b) à plus d'un an :																						
— obligations généralement accessibles au public .....	25,2	24,8	24,8	25,4	25,6	26,7	27,1	28,1	30,4	31,1	32,4	36,1	37,7	37,0	39,8	p 39,7						(7)
— autres .....	37,1	37,1	37,1	37,2	37,2	36,4	36,4	36,8	36,6	36,6	36,7	55,9	54,2	54,3	54,3	p 54,3						(7)
2. Sur les pouvoirs publics subordonnés et les paraétatiques administratifs :																						
a) à un an au plus .....	2,1	1,8	0,9	2,1	1,5	2,1	1,6	3,4	2,6	2,5	3,2	4,5	3,3	3,4	3,4	3,4						(9)
b) à plus d'un an :																						
— obligations généralement accessibles au public .....	1,6	1,9	2,0	1,8	1,9	1,8	1,7	1,8	2,0	2,0	2,3	2,2	1,7	1,9	0,8	p 1,0						(9)
— autres .....	0,7	0,8	0,8	0,8	0,9	0,9	0,9	0,9	1,0	1,0	1,1	1,1	1,1	1,0	1,0	p 1,0						(9)
3. Sur les entreprises, les particuliers et les paraétatiques d'exploitation :																						
a) acceptations .....	2,1	2,9	2,2	2,8	2,0	2,3	2,3	4,1	3,9	4,6	5,3	3,1	3,7	5,0	5,0	4,5						(11)
b) effets commerciaux .....	21,5	20,0	20,9	24,0	23,0	23,7	24,2	27,1	27,7	27,8	29,6	34,1	35,5	36,1	36,6	37,9						(11)
c) avances .....	24,9	26,3	25,7	26,2	26,4	28,1	28,1	30,1	30,1	31,2	31,9	35,7	35,2	37,6	37,4	39,8						(11)
d) obligations :																						
— généralement accessibles au public	2,0	1,9	1,6	1,6	1,9	2,0	2,0	2,3	2,4	2,9	2,9	2,9	2,9	3,1	2,4	p 2,4						(15)
— autres .....	0,3	0,3	0,3	0,3	0,7	1,0	1,0	1,0	0,9	0,9	0,9	1,0	1,0	1,0	1,0	p 1,0						(15)
4. Sur le Fonds des Rentes : à un an au plus <sup>3</sup>	6,1	7,5	3,9	5,8	8,4	10,0	11,7	11,0	8,0	8,6	8,6	7,0	—	—	—	—						(8)
5. Sur les paraétatiques de crédit :																						
a) à un an au plus .....	0,2	0,1	...	0,1	...	...	...	...	...	...	...	0,7	0,3	...	...	...						(14)
b) à plus d'un an :																						
— obligations généralement accessibles au public .....	5,1	5,3	5,3	5,4	5,6	5,9	6,1	6,7	7,6	8,3	8,5	8,8	9,2	9,9	9,9	p 10,1						(14)
— autres .....	0,2	0,2	0,2	0,2	0,2	0,5	0,7	0,7	0,8	0,8	0,8	0,8	0,8	0,6	0,6	p 0,6						(14)
D. Autres .....	30,1	34,3	36,5	46,7	51,3	53,8	56,7	58,0	57,2	57,8	55,4	55,7	70,1	79,0	77,2	p 75,5						(15)
TOTAL DE L'ACTIF ...	327,8	339,3	339,7	359,5	374,3	391,2	406,9	419,6	414,5	419,2	424,3	434,6	457,4	481,3	480,6	487,3						

Colonne du tableau XIII-F  
« Bilans intégrés des organis-  
mes monétaires » dans lequel  
le la rubrique est comprise

(6)

(7)

(7)

(7)

(9)

(9)

(9)

(11)

(11)

(11)

(15)

(15)

(8)

(14)

(14)

(14)

(15)

<sup>1</sup> Créances bilatéralisées sur les pays débiteurs lors de la liquidation de l'U.E.P.<sup>2</sup> Pour les dates antérieures au 30 juin 1963, les montants repris sous la rubrique « 6a) en monnaies étrangères » se rapportent uniquement aux monnaies étrangères convertibles tandis que ceux repris sous la rubrique « 6b) en francs belges » se rapportent non seulement aux francs belges mais encore aux monnaies étrangères non convertibles. Ces dernières ne représentent que de faibles montants.<sup>3</sup> Aux dates pour lesquelles le Fonds des Rentes n'a pas publié de chiffres, les créances sur le Fonds des Rentes sont comprises sous la rubrique D « Autres ».<sup>4</sup> Pour la justification des écarts entre cette nouvelle et l'ancienne série (colonne précédente), le lecteur voudra bien se reporter à l'article « Organismes monétaires — Revision de certaines données statistiques (chapitre XIII) » inséré dans le Bulletin d'Information et de Documentation — XXXVIII<sup>e</sup> année, vol. II, n° 3, septembre 1963, pp. 174 à 176.

## d) - Ensemble des organismes monétaires — Passif — Chiffres trimestriels

(Milliards de francs)

	31-3-60	30-6-60	30-9-60	31-12-60	31-3-61	30-6-61	30-9-61	31-12-61	31-3-62	30-6-62	30-9-62	31-12-62	31-3-63	30-6-63 est	30-9-63 7					
<b>A. Engagements envers l'étranger :</b>																				
1. Envers le F.M.I. ....	0,2	0,2	0,2	0,2	0,2	0,2	0,2	0,2	0,2	0,2	0,2	0,2	0,2	0,2	0,2	0,2				
2. Envers l'U.E.P. ....	0,1	0,1	—	—	—	—	—	—	—	—	—	—	—	—	—	—				
3. Autres :																				
a) en monnaies étrangères <sup>2</sup> .....	5,6	6,9	9,1	9,2	12,4	22,4	23,0	21,3	15,5	16,4	17,2	20,4	21,7	28,1	29,1	32,4				
b) en francs belges <sup>1 2</sup> .....	10,5	11,6	12,0	13,5	12,7	12,3	13,0	14,4	13,3	13,7	13,7	15,1	15,7	16,7	19,3	20,9				
4. Ajustement statistique .....	-0,8	-0,4	-0,8	-1,1	-0,7	-0,5	-0,4	-0,6	-0,1	-0,9	-0,1	-0,3	+0,6	+0,6	—	—				
Total des engagements envers l'étranger	15,6	18,4	20,5	21,8	24,6	34,4	35,8	35,3	28,9	29,4	31,0	35,4	38,2	45,6	48,6	53,5				
<b>B. Engagements envers le secteur intérieur monétaire :</b>																				
1. Pièces et billets <sup>3</sup> .....	2,7	2,9	2,7	3,0	2,9	2,7	2,7	2,9	2,8	2,9	2,7	2,9	2,9	2,8	2,8	3,0				
2. Autres :																				
a) envers la Banque Nationale de Belgique	...	...	2,1	...	...	0,1	...	...	...	...	...	1,3	0,4	0,3	0,3	1,6				
b) envers les organismes publics .....	...	...	...	0,3	...	...	...	0,3	...	...	...	0,3	...	0,3	0,3	...				
c) envers les banques de dépôts .....	6,1	4,0	4,2	5,9	6,2	4,4	6,2	8,8	6,7	4,2	4,4	7,5	7,2	4,8	4,4	6,5				
<b>C. Engagements envers le secteur intérieur non monétaire :</b>																				
1. Monnaie fiduciaire <sup>4</sup> .....	118,8	122,1	123,6	126,9	125,5	127,9	129,1	132,2	131,0	135,3	136,7	141,7	143,8	149,7	149,7	150,1				(1)
2. Monnaie scripturale :																				
a) détenue par les entreprises et particuliers <sup>5</sup> .....	86,2	89,6	81,9	86,4	88,4	90,4	89,8	95,2	95,8	99,3	99,0	102,2	106,4	110,9	110,0	106,5				(1)
b) détenue par les pouvoirs publics .....	7,5	8,2	8,6	7,3	8,7	8,4	9,6	10,0	9,6	10,4	11,0	10,6	12,5	12,7	12,7	11,2				(1)
3. Liquidités quasi monétaires :																				
a) détenues par les entreprises et particuliers :																				
— dépôts en francs belges à plus d'un mois .....	20,3	17,7	18,1	19,1	21,7	22,3	25,2	27,3	30,6	30,5	31,9	28,6	28,6	27,9	27,9	26,6				(2)
— dépôts en francs belges reçus en carnets ou livrets .....	15,8	15,7	15,6	15,6	15,8	15,7	15,9	16,3	16,9	17,4	18,4	19,9	22,1	23,4	23,4	26,4				(2)
— dépôts en devises .....	4,8	5,8	8,0	7,2	7,9	7,9	8,4	8,0	8,2	7,9	8,0	7,4	7,4	8,2	8,2	8,4				(3)
b) détenues par le Trésor .....	0,5	0,3	0,3	0,2	0,2	0,2	0,1	...	0,1	...	...	...	...	...	...	...				(4)
4. Emprunts obligataires .....	6,9	7,1	7,3	7,6	7,9	8,2	8,4	8,6	9,1	9,8	10,4	11,1	11,1	11,2	11,2	11,3				(13)
5. Autres :																				
a) envers le Fonds des Rentes <sup>6</sup> .....	4,2	5,4	...	...	4,4	6,0	8,2	5,8	4,8	4,1	2,7	0,1	—	—	—	—				(8)
b) envers les paraétatiques de crédit .....	...	...	0,1	0,7	0,4	0,2	0,5	0,6	1,4	0,2	0,3	0,3	0,1	0,3	0,3	0,6				(14)
c) envers le Trésor .....	—	—	—	—	—	—	—	—	—	—	—	—	—	—	—	—				(7)
D. Autres .....	38,4	42,1	46,7	57,5	59,7	62,4	67,0	68,3	68,6	67,8	67,8	65,3	76,7	83,2	80,8	81,6				(15)
TOTAL DU PASSIF ...	327,8	339,3	339,7	359,5	374,3	391,2	406,9	419,6	414,5	419,2	424,3	434,6	457,4	481,3	480,6	487,3				

Colonne du tableau XIII-1  
« Bilans intégrés des organismes monétaires » dans laquelle la rubrique est comprise  
(6)

1 Pour la Banque Nationale, y compris les engagements en francs belges envers les organismes internationaux autres que le F.M.I. et l'U.E.P.; pour les autres organismes monétaires, y compris les engagements en francs belges envers les organismes internationaux établis en U.E.B.L. depuis qu'ils ont pu être extraits des engagements envers le secteur intérieur non monétaire, c'est-à-dire depuis juin 1958.

2 Pour les dates antérieures au 30 juin 1963, les montants repris sous la rubrique « 8a) en monnaies étrangères » se rapportent uniquement aux monnaies étrangères convertibles tandis que ceux repris sous la rubrique « 8b) en francs belges » se rapportent non seulement aux francs belges mais encore aux monnaies étrangères non convertibles. Ces dernières ne représentent que de faibles montants.

3 B.N.B. : y compris les pièces et billets du Trésor détenus par les organismes monétaires autres que la Banque Nationale de Belgique. Organismes publics monétaires : uniquement les pièces et billets du Trésor détenus par la Banque Nationale de Belgique.

4 Les chiffres de cette rubrique sont sous-évalués pour la Banque Nationale de Belgique et surévalués pour les organismes publics à concurrence des pièces et billets du Trésor détenus par les organismes monétaires autres que la Banque Nationale de Belgique.

5 B.N.B. : y compris les comptes à vue des paraétatiques, sauf celui du Fonds des Rentes qui est compris dans la rubrique C 5a ou D « Autres ». Organismes publics monétaires : y compris les comptes à vue des paraétatiques, sauf ceux de certains paraétatiques administratifs qui sont compris dans la rubrique C2b.

6 Aux dates pour lesquelles le Fonds des Rentes n'a pas publié de chiffres, les engagements envers le Fonds des Rentes sont compris sous la rubrique D « Autres ».

7 Pour la justification des écarts entre cette nouvelle et l'ancienne séries (colonne précédente), le lecteur voudra bien se reporter à l'article « Organismes monétaires — Revision de certaines données statistiques (chapitre XIII) » inséré dans le Bulletin d'Information et de Documentation — XXXVIII<sup>e</sup> année, vol. II, n° 8, septembre 1963, pp. 174 à 176.

### XIII - 3. — STOCK MONÉTAIRE ET LIQUIDITES QUASI MONÉTAIRES (variations en milliards de francs)

#### A.- VARIATIONS DU STOCK ET DES LIQUIDITES

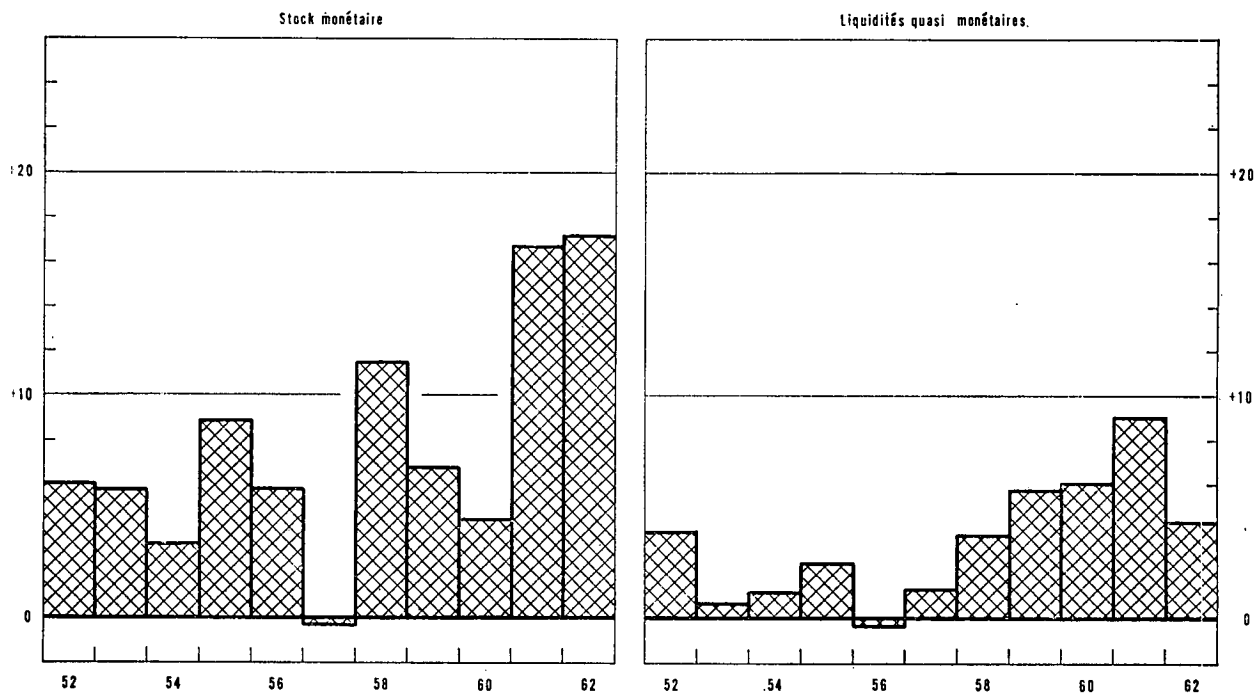

#### B.- ORIGINES DES VARIATIONS

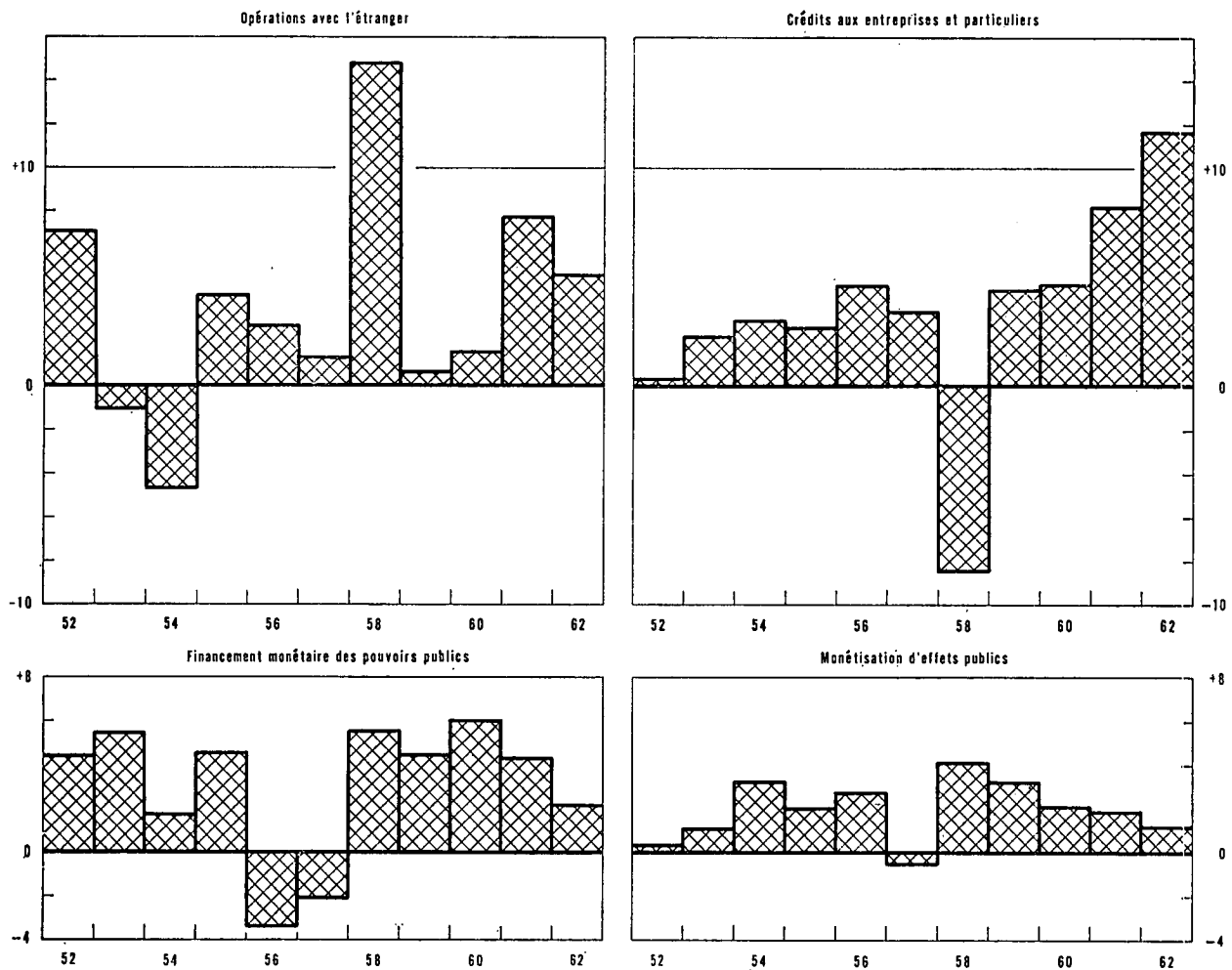

### XIII - 3. — ORIGINES DES VARIATIONS DU STOCK MONETAIRE

(milliards de francs)

Périodes	Stock monétaire (1)	Liquidités quasi monétaires (2)	Total du stock monétaire et des liquidités quasi monétaires (3)	Opérations avec l'étranger (à l'exclusion des transferts et des opérations en capital des pouvoirs publics) (4)	Financement monétaire des pouvoirs publics			Monétisation d'effets publics		Crédits d'escompte, d'avances et d'acceptations aux entreprises et particuliers résidant en Belgique (10)	Emprunts obligataires des banques de dépôts (11)	Crédits à des intermédiaires financiers non monétaires (12)	Divers (18)
					de l'Etat		des autres pouvoirs publics <sup>3</sup> (7)	sur le marché par les organismes monétaires (8)	par l'intermédiaire du Fonds des Rentes (9)				
					par cession de titres de la dette (5)	par cession nette de devises (6)							
1958 1 <sup>er</sup> trimestre .....	- 1,0	+ 1,9	+ 0,9	+ 3,9	- 0,6	+ 0,4	+ 0,2	+ 0,3	- 0,1	- 3,6	- 0,4	+ 0,5	+ 0,3
2 <sup>e</sup> trimestre .....	+ 9,1	- 0,8	+ 8,3	+ 5,6	+ 2,7	+ 0,3	- 0,1	+ 0,4	+ 1,4	- 3,0	- 0,5	+ 0,1	+ 1,4
3 <sup>e</sup> trimestre .....	- 2,7 <sup>1</sup>	+ 0,7 <sup>1</sup>	- 2,0	+ 2,8	- 4,9	+ 0,8	- 0,6	+ 1,0	+ 1,3	- 2,2	- 0,5	+ 0,6	- 0,3
4 <sup>e</sup> trimestre .....	+ 7,5	+ 0,6	+ 8,1	+ 2,6	+ 7,1	- 0,1	+ 0,4	+ 0,2	- 0,4	+ 0,4	- 0,3	+ 0,5	- 2,3
Total ...	+12,9 <sup>1</sup>	+ 2,4 <sup>1</sup>	+15,3	+14,9	+ 4,3	+ 1,4	- 0,1	+ 1,9	+ 2,2	- 8,4	- 1,7	+ 1,7	- 0,9
1959 1 <sup>er</sup> trimestre .....	+ 0,2	+ 3,4	+ 3,6	- 2,1	+ 1,2	+ 0,1	+ 0,4	+ 1,3	+ 1,2	+ 1,4	- 0,2	+ 0,2	+ 0,1
2 <sup>e</sup> trimestre .....	+ 4,3	- 0,9	+ 3,4	+ 0,3	+ 0,3	- 1,1	+ 1,1	+ 0,2	+ 0,9	- 0,4	- 0,1	+ 0,3	+ 1,9
3 <sup>e</sup> trimestre .....	- 4,4	+ 1,6	- 2,8	- 0,3	- 2,2	+ 0,3	- 0,8	+ 0,7	- 0,4	+ 0,3	...	+ 0,6	- 1,0
4 <sup>e</sup> trimestre .....	+ 6,7	+ 1,7	+ 8,4	+ 2,8	+ 7,7	- 3,3	...	- 0,4	- 0,3	+ 3,1	...	- 0,2	- 1,0
Total ...	+ 6,8	+ 5,8	+12,6	+ 0,7	+ 7,0	- 4,0	+ 0,7	+ 1,8	+ 1,4	+ 4,4	- 0,3	+ 0,9	...
1960 1 <sup>er</sup> trimestre .....	- 3,9	+ 5,1	+ 1,2	+ 4,7	- 2,8	- 3,9	+ 1,7	+ 1,0	+ 0,2	+ 0,4	...	+ 0,6	- 0,7
2 <sup>e</sup> trimestre .....	+ 7,4	- 1,8	+ 5,6	- 0,1	+ 3,7	+ 1,3	- 0,1	- 0,5	+ 0,2	+ 0,7	- 0,2	+ 0,1	+ 0,5
3 <sup>e</sup> trimestre .....	- 5,2 <sup>2</sup>	+ 2,8 <sup>2</sup>	- 2,4 <sup>2</sup>	- 4,6	+ 7,3	- 1,8	- 0,7	...	+ 1,0	- 0,5	- 0,2	- 0,4	- 2,5
4 <sup>e</sup> trimestre .....	+ 6,1 <sup>2</sup>	... <sup>2</sup>	+ 6,1 <sup>2</sup>	+ 1,6	- 5,2	+ 5,3	+ 1,3	- 0,3	+ 0,5	+ 4,1	- 0,3	- 0,4	- 0,5
Total ...	+ 4,4 <sup>2</sup>	+ 6,1 <sup>2</sup>	+10,5 <sup>2</sup>	+ 1,6	+ 3,0	+ 0,9	+ 2,2	+ 0,2	+ 1,9	+ 4,7	- 0,7	- 0,1	- 3,2
1961 1 <sup>er</sup> trimestre .....	+ 2,1 <sup>2</sup>	+ 3,3 <sup>2</sup>	+ 5,4 <sup>2</sup>	- 1,5	+ 5,2	...	- 0,6	+ 1,1	- 0,5	- 1,6	- 0,3	+ 0,8	+ 2,8
2 <sup>e</sup> trimestre .....	+ 4,1	+ 0,4	+ 4,5	+ 0,4	+ 5,9	- 6,4	+ 0,6	- 0,1	+ 0,3	+ 2,7	- 0,3	+ 0,7	+ 0,7
3 <sup>e</sup> trimestre .....	+ 1,7 <sup>2</sup>	+ 3,6 <sup>2</sup>	+ 5,3 <sup>2</sup>	+ 4,5	+ 3,6	- 1,5	- 0,4	+ 0,4	...	+ 0,5	- 0,2	+ 0,4	- 2,0
4 <sup>e</sup> trimestre .....	+ 8,8 <sup>2</sup>	+ 1,8 <sup>2</sup>	+10,6 <sup>2</sup>	+ 5,6	- 6,2	+ 0,6	+ 2,5	+ 0,1	+ 0,6	+ 6,6	- 0,2	+ 0,5	+ 0,5
Total ...	+16,7 <sup>2</sup>	+ 9,1 <sup>2</sup>	+25,8 <sup>2</sup>	+ 9,0	+ 8,5	- 7,3	+ 2,1	+ 1,5	+ 0,4	+ 8,2	- 1,0	+ 2,4	+ 2,0
1962 1 <sup>er</sup> trimestre .....	- 1,1	+ 4,2	+ 3,1	+ 4,0	- 1,2	+ 2,3	- 0,2	+ 0,2	- 0,6	+ 0,4	- 0,5	- 0,2	- 1,1
2 <sup>e</sup> trimestre .....	+ 8,7	...	+ 8,7	+ 2,0	+ 4,0	- 4,1	- 0,1	+ 0,6	+ 0,5	+ 1,8	- 0,7	+ 2,3	+ 2,4
3 <sup>e</sup> trimestre .....	+ 1,6	+ 2,6	+ 4,2	+ 0,4	+ 4,4	- 2,2	+ 0,9	+ 0,4	- 0,1	+ 3,3	- 0,6	- 0,2	- 2,1
4 <sup>e</sup> trimestre .....	+ 7,9	- 2,5	+ 5,4	- 0,2	- 4,3	+ 0,1	+ 1,6	- 0,7	+ 0,9	+ 6,1	- 0,6	+ 0,6	+ 1,9
Total ...	+17,1	+ 4,3	+21,4	+ 6,2	+ 2,9	- 3,9	+ 2,2	+ 0,5	+ 0,7	+11,6	- 2,4	+ 2,5	+ 1,1
1963 1 <sup>er</sup> trimestre .....	+ 8,1	+ 2,2	+10,3	+ 2,9	+10,3	+ 0,9	- 1,3	- 0,2	+ 0,2	+ 1,6	- 0,1	...	- 4,0
2 <sup>e</sup> trimestre (est.)	+10,6	+ 1,4	+12,0	+ 0,4	+ 5,1	+ 0,8	+ 0,1	- 0,4	+ 0,9	+ 4,2	- 0,1	...	+ 1,0
3 <sup>e</sup> trimestre .....	- 4,5	+ 1,9	- 2,6	<i>p</i> - 0,9	<i>p</i> - 0,7	<i>p</i> - 1,3	<i>p</i> + 0,1	<i>p</i> - 0,5	- 0,4	+ 3,2	- 0,1	<i>p</i> - 0,2	<i>p</i> - 1,8

N. B. — Pour le détail du « Stock monétaire », voir le tableau 4 du chapitre XIII.  
 — Pour le détail des « Opérations avec l'étranger », voir le tableau 5 du chapitre XIII.  
 — Pour la méthode d'élaboration, voir note sub tableau 1 du chapitre XIII.

1 Les comptes bancaires à plus d'un mois des sociétés financières qui jusqu'en juillet 1958 étaient englobés dans le stock monétaire ont pu être reclassés dans les liquidités quasi monétaires à partir d'août 1958. Les chiffres qui figurent aux colonnes (1) et (2) du présent tableau pour les variations du stock monétaire et des liquidités quasi monétaires au 3<sup>e</sup> trimestre de 1958 et durant l'année 1958 font abstraction des mouvements comptables qui ont résulté de cette modification de la statistique. — 2 Au 3<sup>e</sup> trimestre de 1960, les dépôts des résidents congolais non bancaires dans les banques belges, qui étaient confondus jusque là dans les statistiques monétaires avec les comptes de résidents, ont été convertis en comptes étrangers « financiers » ; ultérieurement, une partie de ces comptes a été réassimilée à des comptes de résidents. Ces conversions ont provoqué, dans le stock monétaire et les liquidités quasi monétaires, une diminution purement comptable de 0,9 milliard au 3<sup>e</sup> trimestre de 1960 et des augmentations, également comptables, de 0,8 0,2 0,1 et 0,2 milliard, respectivement au 4<sup>e</sup> trimestre de 1960 et au 1<sup>er</sup>, 3<sup>e</sup> et 4<sup>e</sup> trimestre de 1961. Ces diminutions et augmentations comptables ont été éliminées des variations du stock monétaire et des liquidités quasi monétaires telles qu'elles apparaissent aux colonnes (1) à (3) du présent tableau. — 3 Y compris les fonds de pension.

### XIII - 4. — STOCK MONETAIRE

(milliards de francs)

Fin de période	Monnaie fiduciaire			Monnaie scripturale						Total du stock monétaire	Pourcentage de monnaie fiduciaire
	Billets et monnaies du Trésor	Billets de la B.N.B.	Stock de monnaie fiduciaire <sup>2</sup>	détenue par le Trésor et les pouvoirs publics subordonnés	détenue par les entreprises et particulières <sup>1</sup>			Stock de monnaie scripturale			
					comptes courants à la B.N.B. <sup>2</sup>	avoirs en C.C.P. <sup>2</sup>	dépôts à vue et à 1 mois au plus dans les banques et établissements para-étatiques <sup>2</sup>		Total		
(1)	(2)	(3)	(4)	(5)	(6)	(7)	(8)	(9) = (4) + (8)	(10) = (3) + (9)	(11) = (3) : (10)	
1952 Décembre .....	5,9	97,8	102,0	7,5	0,6	18,0	46,4	65,0	72,5	174,5	58,4
1953 Juin .....	5,8	98,4	102,6	6,9	0,6	19,6	46,1	66,3	73,2	175,8	58,4
Décembre .....	5,9	101,6	105,9	7,1	0,6	19,9	46,8	67,3	74,4	180,3	58,7
1954 Juin .....	5,9	100,2	104,3	8,1	0,7	20,2	49,0	69,9	78,0	182,3	57,2
Décembre .....	5,9	102,7	106,7	7,4	0,5	20,6	48,4	69,5	76,9	183,6	58,1
1955 Juin .....	5,8	105,3	108,6	7,3	0,6	20,4	50,7	71,7	79,0	187,6	57,9
Décembre .....	5,6	107,6	110,7	7,9	0,6	20,8	52,5	73,9	81,8	192,5	57,5
1956 Juin .....	5,4	108,4	111,4	6,7	0,3	22,6	54,1	77,0	83,7	195,1	57,1
Décembre .....	5,4	111,5	114,3	6,5	0,6	21,3	55,6	77,5	84,0	198,3	57,7
1957 Juin .....	5,3	111,2	113,9	7,9	0,4	23,0	56,7	80,1	88,0	201,9	56,4
Décembre .....	5,4	112,7	115,5	6,4	0,9	22,0	53,2	76,1	82,5	198,0	58,3
1958 Juin .....	5,5	115,3	118,1	7,6	0,4	23,2	56,8	80,4	88,0	206,1	57,3
Décembre .....	5,5	117,4	120,3	7,2	0,5	24,0	57,5 <sup>3</sup>	82,0	89,2	209,5	57,4
1959 Juin .....	5,5	117,5	120,3	7,8	0,4	24,9	60,6	85,9	93,7	214,0	56,2
Décembre .....	5,6	118,3	121,3	7,6	0,5	25,8	61,1	87,4	95,0	216,3	56,1
1960 Juin .....	5,7	119,3	122,1	8,2	0,4	25,7	63,5	89,6	97,8	219,9	55,5
Décembre .....	5,8	124,1	126,8	7,3 <sup>5</sup>	0,7	26,9	58,7 <sup>4</sup>	86,3	93,6	220,4	57,5
1961 Juin .....	5,9	124,8	127,9	8,5	0,4	27,3	62,7 <sup>4</sup>	90,4	98,9	226,8	56,4
Décembre .....	6,0	129,1	132,2	10,0	0,6	27,9	66,7	95,2	105,2	237,4	55,7
1962 Juin .....	6,1	132,1	135,3	10,4	0,4	29,1	69,8	99,3	109,7	245,0	55,2
1962 Novembre .....	6,1	134,0	137,5	8,4	0,3	29,5	71,1	100,9	109,3	246,8	55,7
Décembre .....	6,2	138,5	141,7	10,6	0,5	30,4	71,3	102,2	112,8	254,5	55,7
1963 Janvier .....	6,2	137,1	140,5	9,2	0,3	32,7	70,5	103,5	112,7	253,2	55,5
Février .....	6,2	139,3	142,7	10,1	0,4	30,0	73,1	103,5	113,6	256,3	55,7
Mars .....	6,2	140,5	143,8	12,5	0,3	30,9	75,1	106,3	118,8	262,6	54,8
Avril .....	6,2	142,2	145,5	11,4	0,3	32,2	73,5	106,0	117,4	262,9	55,4
Mai .....	6,2	144,2	147,6	11,7	0,3	31,9	75,7	107,9	119,6	267,2	55,3
Juin (est.) <sup>6</sup> .....	6,2	146,2	149,6	12,8	0,4	32,2	78,2	110,8	123,6	273,2	54,8
<i>Nouvelle série<sup>6</sup></i>											
Juin .....	6,2	146,2	149,6	12,8	0,4	32,2	77,3	109,9	122,7	272,3	54,9
Juillet .....	6,3	147,3	150,7	10,6	0,4	34,2	73,1	107,7	118,3	269,0	56,0
Août .....	6,3	147,1	150,7	10,1	0,3	30,9	75,2	106,4	116,5	267,2	56,4
Septembre .....	6,3	146,8	150,1	11,2	0,3	31,3	74,9	106,5	117,7	267,8	56,1
Octobre .....	6,3	146,9	150,4	9,3	0,2	33,3	75,4	108,9	118,2	268,6	56,0
Novembre .....	6,3	147,1	150,3	10,8	0,3	31,1	77,0	108,4	119,2	269,5	55,8

<sup>1</sup> Y compris des organismes para-étatiques administratifs.

<sup>2</sup> Déduction faite des encaisses des organismes monétaires.

<sup>3</sup> Depuis août 1958, grâce à une nouvelle ventilation, les comptes à plus d'un mois des sociétés financières dans les banques sont éliminés du stock monétaire. (cf. tableau XIII - 1, note 4.)

<sup>4</sup> En principe, les dépôts des résidents congolais dans les banques belges ne devraient pas être compris dans le stock monétaire. L'application de ce principe se heurte cependant à des difficultés d'ordre statistique. C'est ainsi que jusqu'à la fin de juillet 1960, les dépôts à un mois au plus des résidents congolais non bancaires dans les banques belges étaient englobés dans le stock monétaire; ils en ont été exclus à concurrence d'un montant de 0,1 milliard en août et d'un montant supplémentaire de 0,4 milliard en septembre, mais ces montants y ont ensuite été partiellement réenglobés, soit à concurrence d'un montant de 0,1 milliard en décembre 1960, d'un montant supplémentaire de 0,1 milliard en janvier, d'un montant supplémentaire de 0,1 milliard en septembre et d'un montant supplémentaire de 0,1 milliard en octobre 1961. Il s'ensuit que le mouvement des chiffres de la colonne (7) du présent tableau durant la période de juillet 1960-octobre 1961 est influencé par des facteurs purement comptables.

<sup>5</sup> Le chiffre de la monnaie scripturale détenue par le Trésor et les pouvoirs publics subordonnés à la fin de décembre 1960 est anormalement bas par suite de la désorganisation causée par les grèves. En l'absence de celles-ci, il serait sans doute situé entre 8 et 9 milliards.

<sup>6</sup> Pour la justification des écarts entre la nouvelle et l'ancienne série, le lecteur voudra bien se reporter à l'article « Organismes monétaires — Revision de certaines données statistiques (chapitre XIII) » inséré dans le *Bulletin d'Information et de Documentation* — XXXVIII<sup>e</sup> année, vol. II, n° 8, septembre 1963, pp. 174 à 176.

**XIII - 5. — AVOIRS EXTERIEURS NETS DES ORGANISMES MONETAIRES**

(milliards de francs)

Périodes	Montants à fin de période 1			Evolution						Evolution	
	B.N.B.	Autres organismes monétaires	Total (3) = (1) + (2)	Avoirs extérieurs nets après ajustement statistique			Opérations de donation et en capital des pouvoirs publics avec l'étranger		Opérations avec l'étranger 4 (à l'exclusion des transferts et des opérations en capital des pouvoirs publics) (9) - (8) - (7) - (8)	Différence entre les chiffres des organismes monétaires [col. (6)] et ceux de la balance des paiements de l'U.E.B.L. 5 (11) 5 (10)	Avoirs extérieurs nets suivant la balance des paiements de l'U.E.B.L. 6 (11)
				B.N.B.	Autres organismes monétaires	Total	Etat 2	Autres 3			
1953 Année .....	52,7	- 2,4	50,3	+ 1,1	- 0,2	+ 0,9	+ 1,9	...	- 1,0	- 0,8	+ 0,1
1954 Année .....	50,9	- 2,6	48,3	- 1,8	- 0,3	- 2,1	+ 2,6	...	- 4,7	- 1,5	- 3,6
1955 Année .....	57,2	- 2,5	54,7	+ 6,3	+ 0,4	+ 6,7	+ 2,4	+ 0,2	+ 4,1	- 2,3	+ 4,4
1956 Année .....	57,8	- 3,8	54,0	+ 0,6	- 1,3	- 0,7	- 3,8	+ 0,3	+ 2,8	+ 1,1	+ 0,4
1957 Année .....	58,4	- 2,3	56,1	+ 0,6	+ 1,2	+ 1,8	+ 0,7	- 0,2	+ 1,3	+ 0,3	+ 2,1
1958 Année .....	75,5	- 3,4	72,1	+17,1	- 0,8	+16,3	+ 1,4	...	+14,9	- 0,4	+15,9
1959 1 <sup>er</sup> trimestre ..	70,6	- 0,3	70,3	- 4,9	+ 2,9	- 2,0	+ 0,1	...	- 2,1	+ 0,3	- 1,7
2 <sup>e</sup> trimestre .....	73,5	- 3,8	69,7	+ 2,9	- 3,7	- 0,8	- 1,1	...	+ 0,3	+ 1,1	+ 0,3
3 <sup>e</sup> trimestre .....	74,7 <sup>7</sup>	- 3,5	71,2 <sup>7</sup>	- 1,6 <sup>7</sup>	+ 0,9	- 0,7 <sup>7</sup>	+ 0,3	- 0,7 <sup>8</sup>	- 0,3	- 0,3	- 1,0
4 <sup>e</sup> trimestre .....	72,3 <sup>7</sup>	- 1,6	70,7 <sup>7</sup>	- 2,5 <sup>7</sup>	+ 1,9	- 0,6 <sup>7</sup>	- 3,3	- 0,1	+ 2,8	- 1,1	- 1,7
				- 6,1 <sup>7</sup>	+ 2,0	- 4,1 <sup>7</sup>	- 4,0	- 0,8 <sup>8</sup>	+ 0,7	...	- 4,1
1960 1 <sup>er</sup> trimestre ..	74,0	- 1,2	72,8	+ 1,7	+ 0,2	+ 1,9	- 3,9	+ 1,1	+ 4,7	+ 1,5	+ 3,4
2 <sup>e</sup> trimestre .....	76,3	- 1,8	74,5	+ 2,3	- 0,7	+ 1,6	+ 1,3	+ 0,4	- 0,1	+ 0,1	+ 1,7
3 <sup>e</sup> trimestre .....	69,7	- 2,5 <sup>9</sup>	67,2 <sup>9</sup>	- 6,6	+ 0,3 <sup>9</sup>	- 6,3 <sup>9</sup>	- 1,8	+ 0,1	- 4,6	+ 0,3	- 6,0
4 <sup>e</sup> trimestre .....	80,5	- 5,7 <sup>9</sup>	74,8 <sup>9</sup>	+10,8	- 3,7 <sup>9</sup>	+ 7,1 <sup>9</sup>	+ 5,3	+ 0,2	+ 1,6	...	+ 7,1
				+ 8,2	- 3,9 <sup>9</sup>	+ 4,3 <sup>9</sup>	+ 0,9	+ 1,8	+ 1,6	+ 1,9	+ 6,2
1961 1 <sup>er</sup> trimestre ..	79,7	- 6,4 <sup>9</sup>	73,3 <sup>9</sup>	- 0,8	- 1,0 <sup>9</sup>	- 1,8 <sup>9</sup>	...	- 0,3	- 1,5	+ 0,6	- 1,2
2 <sup>e</sup> trimestre .....	82,6	-14,4	68,2	+ 2,9	- 8,6	- 5,7	- 6,4	+ 0,3	+ 0,4	- 0,7	- 6,4
3 <sup>e</sup> trimestre .....	86,0	-15,1 <sup>9</sup>	70,9 <sup>9</sup>	+ 3,4	- 0,4 <sup>9</sup>	+ 3,0 <sup>9</sup>	- 1,5	...	+ 4,5	- 0,8	+ 2,2
4 <sup>e</sup> trimestre .....	92,7	-14,9 <sup>9</sup>	77,8 <sup>9</sup>	+ 6,7	- 0,4 <sup>9</sup>	+ 6,3 <sup>9</sup>	+ 0,6	+ 0,1	+ 5,6	- 0,3	+ 6,0
				+12,2	-10,4 <sup>9</sup>	+ 1,8 <sup>9</sup>	- 7,3	+ 0,1	+ 9,0	- 1,2	+ 0,6
1962 1 <sup>er</sup> trimestre ..	90,5	- 5,9	84,6	- 2,2	+ 8,8	+ 6,6	+ 2,3	+ 0,3	+ 4,0	...	+ 6,6
2 <sup>e</sup> trimestre .....	89,6	- 7,2	82,4	- 0,9	- 1,2	- 2,1	- 4,1	...	+ 2,0	- 0,4	- 2,5
3 <sup>e</sup> trimestre .....	88,6	- 7,7	80,9	- 1,0	- 0,7	- 1,7	- 2,2	+ 0,1	+ 0,4	+ 0,9	- 0,8
4 <sup>e</sup> trimestre .....	91,0	-10,5	80,5	+ 2,4	- 2,5	- 0,1	+ 0,1	...	- 0,2	+ 0,8	+ 0,7
				- 1,7	+ 4,4	+ 2,7	- 3,9	+ 0,4	+ 6,2	+ 1,3	+ 4,0
1963 1 <sup>er</sup> trimestre ..	95,4	-11,6	83,8	+ 4,4	- 0,6	+ 3,8	+ 0,9	...	+ 2,9	- 1,5	+ 2,3
2 <sup>e</sup> trim. (est.) .....	98,6	-14,2	84,4	+ 3,2	- 2,0	+ 1,2	+ 0,8	...	+ 0,4	+ 0,3	+ 1,5
<i>Nouvelle série 10</i>											
2 <sup>e</sup> trimestre .....	98,6	-17,0	81,6								
3 <sup>e</sup> trimestre .....	99,6	p-20,5	p79,1	+ 1,0	p- 3,2	p- 2,2	p- 1,3	...	p- 0,9	p ...	p - 2,2

1 Une ventilation des avoirs extérieurs nets par principaux types de créances et d'engagements est donnée au tableau XIII-2, et, pour la période 1950-1960, dans le *Bulletin d'Information et de Documentation* de juillet 1961, pages 20 à 27.

2 Cette colonne est la même que la colonne (6) du tableau XIII - 8.

3 Ces montants comprennent notamment les emprunts à l'étranger des pouvoirs publics subordonnés et des paraétatiques administratifs et les mouvements des créances en accords internationaux détenues par la S.N.C.I. (voir note 8 ci-dessous).

4 Ce sont les chiffres de cette colonne, calculés comme le montre le présent tableau, qui sont repris à la colonne (4) du tableau XIII - 8.

5 Cette différence comprend : a) les variations des avoirs nets des banques luxembourgeoises vis-à-vis des pays autres que la Belgique; b) jusqu'au 31 décembre 1960, les variations des engagements des banques belges envers les sociétés congolaises; c) les variations des engagements des banques luxembourgeoises et, jusqu'au 2<sup>e</sup> trimestre de 1958, des banques belges envers les institutions internationales établies en U.E.B.L.; d) depuis le 8<sup>e</sup> trimestre 1963 l'ensemble des avoirs nets des résidents luxembourgeois auprès des banques belges.

6 Voir tableau IX - 1, total, et tableau IX - 2, rubrique 8.

7 La B.N.B. a été autorisée par la loi du 19 juin 1959 à comptabiliser, dans ses livres, comme avoir propre la créance que possède l'Etat belge sur le Fonds Monétaire International en remboursement de sa quote-part comme membre du Fonds, et cela à concurrence des billets émis, des crédits donnés ou des montants d'or versés par elle en faveur du Fonds, à la décharge de l'Etat. Une partie de la créance que la B.N.B. comptabilise dans ses écritures, en vertu de ces dispositions législatives, a pour origine non des opérations avec le Fonds, mais de simples reprises de créances à l'Etat belge. De telles reprises ont eu lieu à concurrence de 2,8 milliards au troisième trimestre de 1959 et à concurrence de 0,1 milliard au quatrième trimestre de la même année. L'évolution des « Avoirs extérieurs nets après ajustement statistique » [col. (4) et (6)] fait abstraction de ces montants.

8 A la suite de la Convention du 1<sup>er</sup> juillet 1959, la S.N.C.I. a racheté à la B.N.B. diverses créances consolidées en accords de paiements. Ces rachats expliquent, à concurrence d'environ 0,6 milliard, la diminution des avoirs extérieurs nets de la B.N.B. [col. (1)] au cours du troisième trimestre de 1959. Mais ces rachats, de même que les remboursements ultérieurs par l'étranger des créances rachetées, n'ont pas d'influence sur le solde des opérations avec l'étranger figurant à la colonne (9). En effet, dans l'évolution des avoirs extérieurs nets, ils sont assimilés à des opérations en capital des pouvoirs publics autres que l'Etat avec l'étranger et figurent à ce titre à la colonne (8).

9 Au 3<sup>e</sup> trimestre de 1960, les dépôts des résidents congolais dans les banques belges, dont il n'avait pas été possible jusque là de tenir compte pour calculer les avoirs extérieurs nets des organismes monétaires tels qu'ils figurent aux colonnes (2) et (3) du présent tableau, ont été convertis en comptes étrangers « bilatéraux » ou « financiers »; ultérieurement une partie des comptes financiers a été réassimilés à des comptes de résidents. Ces conversions ont provoqué, dans les avoirs extérieurs nets des organismes monétaires, une diminution purement comptable de 1,3 milliard au 3<sup>e</sup> trimestre de 1960 et des augmentations, également comptables, de 0,3, 0,2, 0,1 et 0,2 milliard respectivement au 4<sup>e</sup> trimestre de 1960, au 1<sup>er</sup>, 3<sup>e</sup> et 4<sup>e</sup> trimestre de 1961. Ces diminution et augmentations comptables ont été éliminées de l'évolution des « avoirs extérieurs nets après ajustement statistique » [col. (5) et (6)].

10 Pour la justification des écarts entre la nouvelle et l'ancienne série, le lecteur voudra bien se reporter à l'article « Organismes monétaires - Revision de certaines données statistiques (chapitre XIII) » inséré dans le *Bulletin d'Information et de Documentation* - XXXVIII<sup>e</sup> année, vol. II, no 8, septembre 1963, pp. 174 à 176.

**XIII - 6. — BILANS DE LA BANQUE NATIONALE DE BELGIQUE (1951-1958)**  
(millions de francs)

Rubriques	1951 31 décembre	1952 31 décembre	1953 31 décembre	1954 31 décembre	1955 31 décembre	1956 31 décembre	1957 31 décembre	1958 31 décembre
<b>ACTIF</b>								
Encaisse en or .....	31.771	35.180	38.787	38.911	46.385	46.247	45.767	63.487
Avoirs sur l'étranger .....	178	1.431	903	3.338	259	995	1.923	1.415
Devises étrangères et or à recevoir .....	—	2.492	1.994	—	—	2.986	350	280
Créances sur l'étranger dans le cadre d'accords de paiement :								
a) U.E.P. ....	15.202	14.951	13.440	8.596	9.138	9.743	6.825	7.806
b) pays membres de l'U.E.P. ....	4.709	1.640	942	709	712	422	1.744	1.312
c) pays membres de l'A.M.E. ....	—	—	—	—	—	—	—	44
d) autres pays .....	868	646	304	580	821	772	879	774
Débiteurs pour change et or, à terme ...	2.170	1.476	20	1.448	1	89	1.464	72
Effets commerciaux sur la Belgique .....	8.890	9.152	8.319	9.511	8.399	11.395	14.384	4.103
Avances sur nantissement .....	345	394	721	291	210	453	2.726	510
Mobilisation de comptes spéciaux U.E.P. (A.R. 22-3-1952 et 26-7-1952) .....	—	166	227	—	—	—	—	—
Effets publics (art. 20 des statuts. Conventions des 14 septembre 1948 et 15 avril 1952) :								
a) certificats du Trésor .....	6.460	6.035	7.970	7.895	8.800	5.900	6.615	7.840
b) effets émis par des organismes dont les engagements sont garantis par l'Etat .....	1.824	445	...	1.183	783	1.836	42	11
c) autres effets publics .....	69	225	70	44	118	89	1	...
Compte courant du Trésor public .....	—	—	—	—	—	—	1.325	—
Monnaies divisionnaires et d'appoint ...	202	345	247	548	700	690	673	650
Avoirs à l'Office des Chèques Postaux ...					1	1	1	2
Compte A .....	1	2	2	2	—	—	—	—
Compte B .....	1.018	803	468	240	—	—	—	—
Créance consolidée sur l'Etat (article 3, § b de la loi du 28 juillet 1948) .....	34.860	34.763	34.660	34.660	34.660	34.660	34.456	34.243
Fonds publics (art. 18 et 21 des statuts)	1.221	1.478	1.678	1.792	1.914	2.072	2.239	2.379
Valeurs à recevoir .....	365	167	130	151	171	395	210	175
Immeubles, matériel et mobilier .....	740	889	967	1.061	1.179	1.318	1.416	1.468
Valeurs de la Caisse de Pensions du Personnel .....	633	674	707	744	810	885	957	1.003
Comptes transitoires .....	165	225	270	176	224	197	244	239
	111.691	113.579	112.826	111.880	115.285	121.145	124.241	127.813
<b>PASSIF</b>								
Billets en circulation .....	94.967	97.784	101.592	102.679	107.556	111.533	112.670	117.353
Comptes courants et divers :								
compte ordinaire ...	30	24	27	29	11	11	19	8
comptes Accord de Coopération Economique .....	1.044	1.341	193	88	57	28	20	—
l'Etat public } taxe exceptionnelle de conjonct. (Loi du 12-3-1957) ...	—	—	—	—	—	—	209	632
Organismes régis par une loi spéciale et pouvoirs publics .....	310	405	364	269	277	320	524	313
Banques en Belgique .....	1.805	2.446	2.143	1.997	1.888	1.663	2.546	2.876
Banques à l'étranger : comptes ordin.	475	476	920	1.035	171	229	179	181
Particuliers .....	393	253	261	280	348	321	340	174
Valeurs à payer .....	831	447	465	362	390	450	654	474
Engagements envers l'étranger dans le cadre d'accords de paiement :								
a) pays membres de l'U.E.P. ....	644	1.471	352	71	277	752	268	231
b) pays membres de l'A.M.E. ....	—	—	—	—	—	—	—	137
c) autres pays .....	1.120	879	695	462	747	273	268	302
Total des engagements à vue ...	101.619	105.526	107.012	107.272	111.722	115.580	117.697	122.681
Provision spéciale : pour avances U.E.P. :								
a) comptes spéciaux (A.R. des 15-9-1951, 22-3-1952 et 26-7-1952)	1.079	3.872	2.817	—	—	—	—	—
b) Trésor public .....	4.057	—	—	—	—	—	—	—
c) convention du 14-9-1954 : S.N.C.I.	—	—	—	—	—	275	475	500
Devises étrangères et or à livrer .....	2.478	1.483	32	1.498	71	1.551	1.850	370
Caisse de Pensions du Personnel .....	633	674	707	744	810	885	957	1.003
Comptes transitoires .....	122	106	200	143	284	289	537	446
Capital .....	400	400	400	400	400	400	400	400
Fonds de réserve :								
a) réserve statutaire .....	208	232	256	283	315	349	385	425
b) fonds de prévision .....	228	234	243	243	245	247	248	254
c) compte d'amortissement des immeubles, matériel et mobilier .....	616	789	867	961	1.079	1.208	1.306	1.353
Bénéfice net à répartir .....	251	263	292	336	359	361	386	381
	111.691	113.579	112.826	111.880	115.285	121.145	124.241	127.813

N.B. - Le Rapport annuel de la Banque Nationale de Belgique donne en annexe, toutes les situations hebdomadaires de l'année à laquelle il se rapporte. Il comporte également un commentaire succinct des principaux postes du bilan.



**XIII - 6. — BILANS DE LA BANQUE NATIONALE DE BELGIQUE (depuis 1959)**

(millions de francs)

Rubriques	1959 31 décembre	1960 31 décembre	1961 31 décembre	1962 31 décembre	1963 31 décembre
<b>ACTIF</b>					
Encaisse en or .....	56.693	58.525	62.424	68.248	68.566
Monnaies étrangères .....	4.407	12.605	20.432	12.848	21.532
Monnaies étrangères et or à recevoir ...	224	6.775	6.856	2.935	10.924
Avoirs à l'étranger, en francs belges ...	—	—	—	—	1.500
Accords internationaux :					
(Lois des 28-7-1948 et 19-6-1959)					
a) U.E.P. ....	5.536	3.509	413	251	118
b) A.M.E. ....	...	...	...	...	...
c) F.M.I. ....	4.388	4.388	7.989	6.738	7.064
d) autres accords .....	...	...	...	...	...
Débiteurs pour change et or, à terme ...	1.205	11.821	18.494	12.341	21.093
Effets de commerce .....	7.560	6.773	5.086	10.083	9.290
Avances sur nantissement .....	102	51	74	3.022	1.655
Effets publics (Art. 20 des statuts. Conventions des 14-9-1948, 15-4-1952 et 1-2-1963) .....	8.215	6.040	6.515	5.140	9.275
Monnaies divisionnaires et d'appoint ...	645	617	490	326	247
Avoirs à l'Office des Chèques Postaux ...	2	1	2	2	1
Créance consolidée sur l'Etat (Lois des 28-7-1948 et 19-6-1959) .....	34.030	34.000	34.000	34.000	34.000
Fonds publics (Art. 18 et 21 des statuts)	2.469	2.519	2.568	2.627	2.703
Immeubles, matériel et mobilier .....	1.508	1.519	1.539	1.593	1.657
Valeurs de la Caisse de Pensions du Personnel .....	1.032	1.075	1.168	1.278	1.430
Divers .....	515	698	544	1.778	1.186
	128.531	150.916	168.594	163.210	192.241
<b>Compte d'ordre :</b>					
Office des Chèques Postaux : Avoir pour compte du Ministre de l'Education nationale et de la Culture (Pacte scolaire, loi du 29 mai 1959, article 15) .....	1.512	2.114	2.170	1.911	1.500
<b>PASSIF</b>					
Billets en circulation .....	118.325	124.091	129.078	138.481	150.508
Comptes courants :					
compte ordinaire ...	7	24	1	5	3
taxe exceptionnelle de conjunct. (Loi du 12-3-1957) ...	494	185	25	27	17
Trésor public } compte spécial liquidation U.E.P. ...	1	...	...	...	...
Banques à l'étranger : compte ordin.	252	308	445	387	309
Comptes courants divers .....	3.161	2.606	8.338	3.474	3.298
Accords internationaux :					
(Lois des 28-7-1948 et 19-6-1959)					
a) A.M.E. ....	344	249	200	185	126
b) autres accords .....	224	263	365	413	333
<i>Total des engagements à vue ...</i>	122.808	127.726	138.452	142.972	154.594
Monnaies étrangères et or à livrer .....	1.436	18.644	25.376	15.271	32.000
Caisse de Pensions du Personnel .....	1.032	1.075	1.168	1.278	1.430
Divers .....	767	938	1.007	1.016	1.453
Capital .....	400	400	400	400	400
Réserves et comptes d'amortissement ...	2.088	2.133	2.191	2.273	2.364
	128.531	150.916	168.594	163.210	192.241
<b>Compte d'ordre :</b>					
Ministre de l'Education nationale et de la Culture : Avoir pour son compte à l'Office des Chèques Postaux (Pacte scolaire, loi du 29 mai 1959, article 15)	1.512	2.114	2.170	1.911	1.500

N. B. — Le Rapport annuel de la Banque Nationale de Belgique donne en annexe, toutes les situations hebdomadaires de l'année à laquelle il se rapporte. Il comporte également un commentaire succinct des principaux postes du bilan.

**XIII - 6. — SITUATIONS HEBDOMADAIRES DE LA BANQUE NATIONALE DE BELGIQUE**

(millions de francs)

Rubriques	1962 5 novembre	1963 4 novembre	1962 10 décembre	1963 9 décembre	1968 7 janvier	1964 6 janvier	1968 4 février	1964 8 février
<b>ACTIF</b>								
Encaisse en or .....	67.061	68.337	67.124	68.568	68.231	68.548	68.084	68.633
Monnaies étrangères .....	14.028	20.926	12.921	21.419	13.007	22.090	14.429	21.305
Monnaies étrangères et or à recevoir ...	4.148	10.103	3.102	10.362	2.885	11.354	3.806	10.986
Avoirs à l'étranger, en francs belges ...	—	1.500	—	1.500	—	1.500	—	1.500
Accords internationaux : (Lois des 28-7-1948 et 19-6-1959)								
a) U.E.P. ....	260	126	255	122	251	118	218	111
b) A.M.E. ....	...	...	55	...	25	...	40	...
c) F.M.I. ....	6.738	7.064	6.738	7.064	6.738	7.064	6.738	7.064
d) autres accords .....	...	...	...	...	...	...	...	...
Débiteurs pour change et or, à terme ...	13.353	20.613	12.254	20.766	12.732	21.747	13.955	20.930
Effets de commerce .....	3.558	6.152	2.616	3.662	8.672	8.144	4.751	5.308
Avances sur nantissement .....	534	232	1.017	525	36	1.468	123	2.461
Effets publics (Art. 20 des statuts. Con- ventions des 14-9-1948, 15-4-1952 et 1-2-1963) .....	9.840	8.325	9.265	9.475	7.215	7.125	9.990	7.525
Monnaies divisionnaires et d'appoint ...	392	336	370	308	327	237	351	260
Avoirs à l'Office des Chèques Postaux ...	2	2	...	1	2	1	1	1
Créance consolidée sur l'Etat (Lois des 28-7-1948 et 19-6-1959) .....	34.000	34.000	34.000	34.000	34.000	34.000	34.000	34.000
Fonds publics (Art. 18 et 21 des statuts)	2.627	2.703	2.627	2.703	2.627	2.703	2.703	2.793
Immeubles, matériel et mobilier .....	1.539	1.593	1.539	1.593	1.539	1.593	1.593	1.657
Valeurs de la Caisse de Pensions du Per- sonnel .....	1.221	1.333	1.227	1.341	1.275	1.397	1.330	1.492
Divers .....	1.067	1.511	1.142	1.518	1.387	1.558	708	985
<b>Compte d'ordre :</b>	<b>160.368</b>	<b>184.856</b>	<b>156.252</b>	<b>184.927</b>	<b>160.949</b>	<b>190.647</b>	<b>162.820</b>	<b>187.011</b>
<b>Office des Chèques Postaux : Avoir pour compte du Ministre de l'Education na- tionale et de la Culture (Pacte scolaire, loi du 29 mai 1959, article 15) .....</b>	<b>610</b>	<b>1.279</b>	<b>1.181</b>	<b>1.110</b>	<b>1.911</b>	<b>1.500</b>	<b>1.685</b>	<b>1.366</b>

**PASSIF**

Billets en circulation .....	134.306	146.877	133.268	146.407	138.036	149.688	137.613	147.858
Comptes courants :								
Trésor public								
compte ordinaire ...	12	17	11	8	19	12	23	8
taxe exceptionnelle de conjonct. (Loi du 12-3-1957) ...	24	18	26	17	27	17	25	16
compte spécial liqui- dation U.E.P. ...	...	...	...	...	...	...	...	...
Banques à l'étranger : compte ordin.	349	281	303	276	378	319	494	333
Comptes courants divers .....	2.556	760	1.676	666	890	900	1.730	1.188
Accords internationaux : (Lois des 28-7-1948 et 19-6-1959)								
a) A.M.E. ....	211	149	224	107	176	127	183	103
b) autres accords .....	359	261	219	324	463	313	224	289
<i>Total des engagements à vue ...</i>	<b>137.817</b>	<b>148.363</b>	<b>135.727</b>	<b>147.805</b>	<b>139.989</b>	<b>151.376</b>	<b>140.292</b>	<b>149.795</b>
Monnaies étrangères et or à livrer .....	17.496	30.702	15.353	31.115	15.607	33.091	17.751	31.915
Caisse de Pensions du Personnel .....	1.221	1.333	1.227	1.341	1.275	1.397	1.330	1.492
Divers .....	1.207	1.755	1.318	1.963	1.451	2.080	744	1.016
Capital .....	400	400	400	400	400	400	400	400
Réserves et comptes d'amortissement ...	2.227	2.303	2.227	2.303	2.227	2.303	2.303	2.393
<b>Compte d'ordre :</b>	<b>160.368</b>	<b>184.856</b>	<b>156.252</b>	<b>184.927</b>	<b>160.949</b>	<b>190.647</b>	<b>162.820</b>	<b>187.011</b>
<b>Ministre de l'Education nationale et de la Culture : Avoir pour son compte à l'Office des Chèques Postaux (Pacte scolaire, loi du 29 mai 1959, article 15)</b>	<b>610</b>	<b>1.279</b>	<b>1.181</b>	<b>1.110</b>	<b>1.911</b>	<b>1.500</b>	<b>1.685</b>	<b>1.366</b>

N. B. — Le Rapport annuel de la Banque Nationale de Belgique donne en annexe, toutes les situations hebdomadaires de l'année à laquelle il se rapporte. Il comporte également un commentaire succinct des principaux postes du bilan.

### XIII - 7. — COMPTES DE CHEQUES POSTAUX

Source : Office des Chèques postaux.

	Milliers de comptes  (fin de période)	Avoir global <sup>1</sup>  (moyennes journalières)	Avoirs des particuliers <sup>2</sup>  (moyennes journalières)	Crédit		Débit		Mouvement général	Pour- centages des opérations effectuées sans emploi d'espèces
				Versements et divers	Virements	Chèques et divers	Virements		
				(milliards de francs)					
1955 .....	703	28,3	20,8	30,5	76,2	30,3	76,2	213,3	91
1956 .....	742	29,8	22,2	32,7	81,9	32,7	81,9	229,3	91
1957 .....	765	30,4	22,4	36,0	89,1	36,0	89,1	250,2	91
1958 .....	789	31,2	23,5	37,4	93,0	37,3	93,0	260,8	91
1959 .....	819	33,1	25,1	39,4	97,9	39,1	97,9	274,3	91
1960 .....	855	37,1	26,9	42,4	103,3	41,6	103,3	290,7	92
1961 .....	882	40,3	29,2	45,7	111,2	46,0	111,2	314,2	92
1962 .....	907	43,4	31,7	49,8	118,4	49,4	118,4	335,9	92
1963 .....	933	47,9	34,8	54,8	130,5	54,6	130,5	370,3	92
1962 2 <sup>e</sup> trimestre .....	891	43,4	32,1	49,3	115,5	48,6	115,5	328,8	92
3 <sup>e</sup> trimestre .....	900	43,4	31,8	48,4	114,8	48,7	114,8	326,7	92
4 <sup>e</sup> trimestre .....	907	44,2	31,6	54,7	128,4	52,8	128,4	364,3	92
1963 1 <sup>er</sup> trimestre .....	913	48,8	34,5	52,1	127,5	52,9	127,5	359,8	93
2 <sup>e</sup> trimestre .....	915	46,8	35,0	52,0	121,8	51,5	121,8	347,0	92
3 <sup>e</sup> trimestre .....	924	48,5	34,6	56,6	133,8	57,6	133,8	381,7	91
4 <sup>e</sup> trimestre .....	933	47,7	35,1	58,4	139,0	56,4	139,0	392,7	93
1963 Janvier .....	909	51,2	34,7	56,9	132,5	53,9	132,5	375,8	92
Février .....	911	50,6	34,8	45,9	126,3	54,4	126,3	352,7	93
Mars .....	913	44,5	34,0	53,4	123,6	50,3	123,6	350,9	93
Avril .....	913	47,1	34,7	51,2	120,4	51,6	120,4	343,7	92
Mai .....	914	46,9	34,8	52,6	126,3	53,9	126,3	359,0	92
Juin .....	915	46,4	35,6	52,2	118,6	48,9	118,6	338,4	92
Juillet .....	917	53,5	35,3	69,1	159,6	69,8	159,6	458,0	93
Août .....	919	45,8	34,5	49,9	123,6	53,4	123,6	350,3	89
Septembre .....	924	46,2	34,0	50,8	118,2	49,5	118,2	336,7	92
Octobre .....	929	48,0	34,7	60,0	145,9	59,0	145,9	410,7	93
Novembre .....	931	45,9	34,9	51,5	127,4	53,0	127,4	359,2	92
Décembre .....	933	49,1	35,7	63,7	143,7	57,2	143,7	408,3	93
1964 Janvier .....	935	51,6	36,5	61,7	153,6	64,9	153,6	433,8	93

<sup>1</sup> Comprend l'avoir des particuliers et celui des comptables de l'Etat.

<sup>2</sup> Ces avoirs comprennent les avoirs libres et jusque juin 1961 compris, les titres de l'Emprunt d'Assainissement Monétaire remis en représentation des avoirs définitivement bloqués; depuis juillet 1961, uniquement avoirs libres. Les chiffres des avoirs libres des particuliers à fin de période sont publiés à la situation de la Dette publique (cf. tableau 8 du chapitre XVI du présent bulletin).

**XIII - 8. — SITUATION GLOBALE DES BANQUES <sup>1</sup>**

(millions de francs)

**Actif**

Rubriques	1959 31 décembre	1960 31 décembre	1961 31 décembre	1962 31 décembre	1962 31 octobre	1963 31 octobre	1963 30 novembre	1963 30 novembre
<b>A. Opérations d'épargne (art. 15, A.R. 42) .....</b>	—	—	—	—	—	—	—	—
<b>B. Disponible et réalisable :</b>								
Caisse, Banque Nationale, Chèques postaux, C.N.C.P.	5.972	5.933	7.533	6.523	3.016	3.186	2.838	3.100
Prêts au jour le jour .....	1.013	1.277	1.214	1.272	605	883	1.346	1.371
Banquiers .....	6.696	8.103	10.782	13.192	12.195	18.046	12.311	17.494
Maison-mère, succursales et filiales .....	2.345	3.236	4.287	4.717	5.004	6.970	6.286	6.062
Autres valeurs à recevoir à court terme .....	5.205	6.017	6.742	8.248	7.759	10.441	8.994	10.373
Portefeuille-effets .....	52.469	55.155	66.088	46.685	76.896	72.907	73.466	75.779
a) Effets publics <sup>2</sup> .....	34.341	33.627	40.213	16.569	42.278	31.196	41.112	32.709
b) Effets commerciaux <sup>3</sup> .....	18.128	21.528	25.875	30.116	34.618	41.711	32.354	43.070
Reports et avances sur titres .....	1.364	1.168	1.237	1.317	1.208	1.334	1.237	1.257
Débiteurs par acceptations .....	11.944	12.682	14.318	17.927	16.354	18.492	16.753	18.852
Débiteurs divers .....	22.792	26.064	30.726	38.608	35.310	44.225	36.036	43.120
Portefeuille-titres .....	34.988	39.274	53.444	75.148	54.004	70.995	57.103	72.352
a) Valeurs de la réserve légale .....	366	401	429	468	469	538	469	538
b) Fonds publics belges <sup>2 4</sup> .....	32.021	36.199	50.094	71.460	50.345	67.024	52.628	68.339
c) Fonds publics étrangers <sup>4</sup> .....	231	275	473	317	328	436	350	448
d) Actions de banques .....	1.340	1.291	1.261	1.282	1.300	1.556	1.294	1.553
e) Autres titres .....	1.030	1.108	1.187	1.621	1.562	1.441	2.362	1.474
Divers .....	1.730	1.570	1.552	2.339	1.897	2.398	2.106	2.334
Capital non versé .....	7	7	9	9	8	8	8	8
<b>Total disponible et réalisable ...</b>	<b>146.525</b>	<b>160.486</b>	<b>197.932</b>	<b>215.985</b>	<b>214.256</b>	<b>249.885</b>	<b>218.534</b>	<b>252.102</b>
<b>C. Immobilisé :</b>								
Frais de constitution et de premier établissement ...	23	20	19	17	20	20	21	20
Immeubles .....	1.126	1.190	1.251	1.301	1.313	1.437	1.318	1.443
Participations dans les filiales immobilières .....	257	258	273	265	265	265	265	255
Créances sur les filiales immobilières .....	350	345	278	312	309	318	316	321
Matériel et mobilier .....	140	153	166	200	195	227	209	277
<b>Total de l'immobilisé ...</b>	<b>1.896</b>	<b>1.966</b>	<b>1.987</b>	<b>2.095</b>	<b>2.102</b>	<b>2.267</b>	<b>2.129</b>	<b>2.316</b>
<b>Total de l'actif ...</b>	<b>148.421</b>	<b>162.452</b>	<b>199.919</b>	<b>218.080</b>	<b>216.358</b>	<b>252.152</b>	<b>220.663</b>	<b>254.418</b>

<sup>1</sup> La situation globale ne contient, en ce qui concerne les banques exerçant partiellement leur activité à l'étranger, que les éléments d'actif des sièges belges. Les soldes des comptes ouverts par ceux-ci au nom des sièges situés à l'étranger apparaissent sous la rubrique « Maison-mère, succursales et filiales ».

<sup>2</sup> Depuis juin 1963, la rubrique « Effets publics » comprend les valeurs émises à un an au plus par l'Etat belge ou sous sa garantie. Elle comprend donc, outre les effets publics réescomptables à la B.N.B. ou mobilisables auprès de cette institution à concurrence de 95 %, les effets publics libellés en devises étrangères et les effets à un an au plus émis avec la garantie de l'Etat, actifs qui, jusqu'à présent, étaient repris parmi les fonds publics belges.

<sup>3</sup> Encours des effets réescomptés par les banques à la B.N.B. et aux institutions parastatiques  
(millions de francs)

1959 31 décembre .....	6.935	1961 31 décembre .....	6.999	1962 31 octobre .....	6.298	1963 31 octobre .....	8.117
1960 31 décembre .....	6.547	1962 31 décembre .....	6.486	1962 30 novembre .....	6.656	1963 30 novembre .....	8.171

<sup>4</sup> La rubrique « Fonds publics belges » se voit, en outre, réduite à partir de juin 1963 de la fraction des titres de la dette congolaise qui, n'étant pas émis sous la garantie de l'Etat belge, sont désormais comptés parmi les fonds publics étrangers.

**XIII - 8. — SITUATION GLOBALE DES BANQUES <sup>1</sup>**

(millions de francs)

**Passif**

Rubriques	1959 31 décembre	1960 31 décembre	1961 31 décembre	1962 31 décembre	1962 31 octobre	1963 31 octobre	1962 30 novembre	1963 30 novembre
<b>A. Opérations d'épargne (art. 15, A.R. 42) .....</b>	—	—	—	—	—	—	—	—
<b>B. Exigible :</b>								
Créanciers privilégiés ou garantis .....	415	330	398	1.747	374	1.236	1.959	1.233
Emprunts au jour le jour .....	644	1.332	2.110	871	2.603	1.484	1.385	1.465
a) Garantis par des sûretés réelles .....	571	1.247	1.986	815	2.519	1.183	1.263	1.350
b) Non garantis par des sûretés réelles .....	73	85	124	56	84	301	122	115
Banquiers .....	8.568	14.208	28.067	26.553	24.795	38.577	26.301	37.651
Maison-mère, succursales et filiales .....	2.398	3.165	3.911	4.300	3.664	8.182	3.736	8.260
Acceptations .....	11.945	12.683	14.319	17.928	16.373	18.492	16.753	18.854
Autres valeurs à payer à court terme .....	2.690	2.382	2.776	3.875	5.322	6.380	5.745	5.412
Créditeurs pour effets à l'encaissement.....	889	990	967	1.095	1.003	1.171	1.027	1.258
<b>Dépôts et comptes courants .....</b>	<b>99.256</b>	<b>103.790</b>	<b>121.118</b>	<b>130.986</b>	<b>131.354</b>	<b>144.044</b>	<b>132.397</b>	<b>147.295</b>
a) A vue .....	62.077	61.080	66.746	71.259	69.345	77.202	70.503	78.868
b) A un mois au plus .....	3.319	4.873	6.112	5.532	6.566	5.556	6.650	6.260
c) A plus d'un mois .....	14.800	19.200	27.902	29.392	32.038	29.245	31.188	30.232
d) A plus d'un an .....	1.495	956	1.529	2.201	2.112	1.425	2.211	1.444
e) A plus de deux ans .....	2.097	1.975	2.495	2.671	2.469	2.943	2.625	3.018
f) Carnets de dépôts .....	13.730	14.115	14.613	17.937	16.868	25.617	17.226	26.438
g) Autres dépôts reçus en carnets ou livrets .....	1.738	1.591	1.721	1.994	1.956	2.056	1.994	2.035
Obligations et bons de caisse .....	6.891	7.573	8.619	11.060	10.511	11.350	11.128	11.376
Montants à libérer sur titres et participations .....	664	635	615	689	755	674	738	674
Divers .....	4.451	4.940	6.007	6.104	6.838	6.715	6.693	7.035
<b>Total de l'exigible ...</b>	<b>138.811</b>	<b>152.028</b>	<b>188.907</b>	<b>205.208</b>	<b>203.592</b>	<b>238.305</b>	<b>207.862</b>	<b>240.563</b>
<b>C. Non exigible :</b>								
Capital .....	5.746	6.201	6.520	7.636	7.627	8.169	7.656	8.178
Fonds indisponibles par prime d'émission .....	283	284	292	785	725	793	725	787
Réserve légale (art. 13, A.R. 185) .....	369	406	428	467	468	538	469	541
Réserve disponible .....	3.106	3.363	3.652	3.828	3.817	4.162	3.824	4.164
Provisions .....	106	170	120	156	129	185	127	185
<b>Total du non exigible ...</b>	<b>9.610</b>	<b>10.424</b>	<b>11.012</b>	<b>12.872</b>	<b>12.766</b>	<b>13.847</b>	<b>12.801</b>	<b>13.855</b>
<b>Total du passif ...</b>	<b>148.421</b>	<b>162.452</b>	<b>199.919</b>	<b>218.080</b>	<b>216.358</b>	<b>252.152</b>	<b>220.663</b>	<b>254.418</b>

<sup>1</sup> La situation globale ne contient, en ce qui concerne les banques exerçant partiellement leur activité à l'étranger, que les éléments de passif des sièges belges. Les soldes des comptes ouverts par ceux-ci au nom des sièges situés à l'étranger apparaissent sous la rubrique « Maison-mère, succursales et filiales ».

**XIII - 9. — MONTANTS GLOBAUX DES PAIEMENTS  
EFFECTUES AU MOYEN DES DEPOTS BANCAIRES A VUE EN FRANCS BELGES  
ET DES AVOIRS EN COMPTES DE CHEQUES POSTAUX <sup>1</sup>**

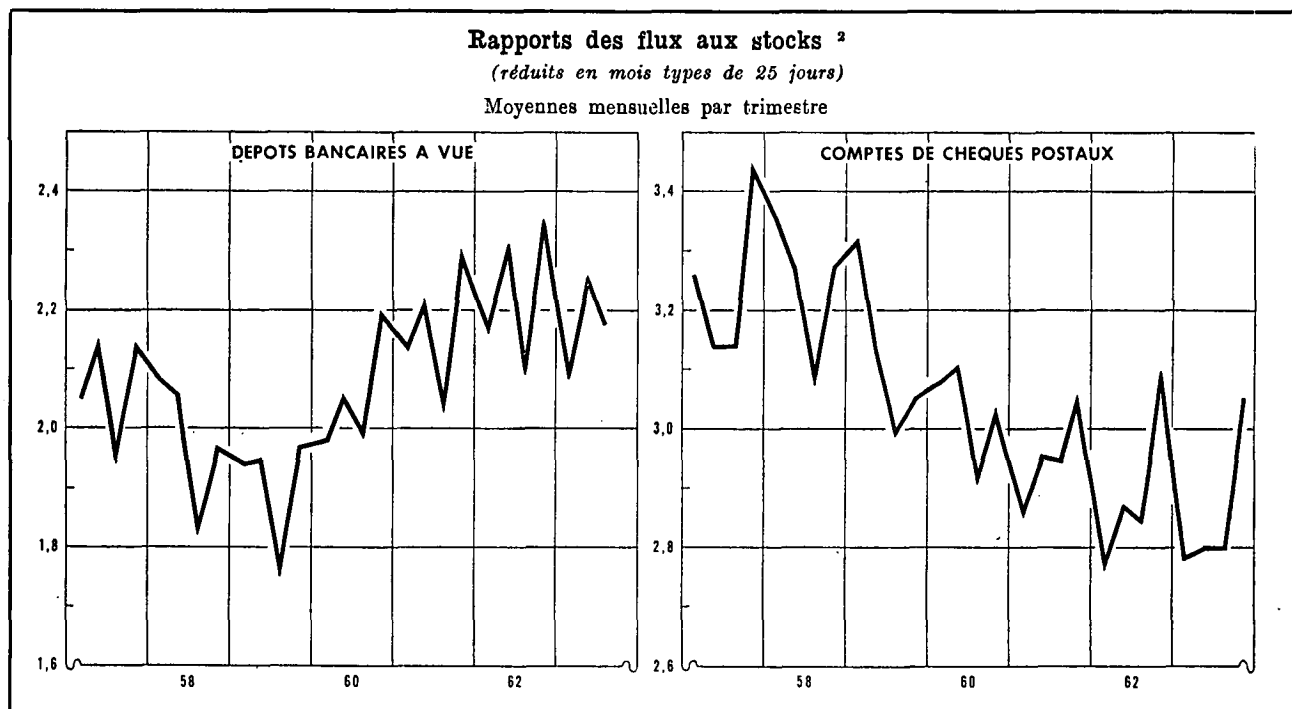

Moyennes mensuelles ou mois	Montants globaux des paiements, réduits en mois type de 25 jours, effectués au moyen des			Rapport des flux aux stocks <sup>2</sup>		
	dépôts bancaires à vue <sup>3</sup>	avoirs en C.C.P. <sup>4</sup>	Total	brut	réduit en mois types de 25 jours	
				dépôts bancaires à vue <sup>3</sup>	dépôts bancaires à vue <sup>3</sup>	avoirs en C.C.P. <sup>4</sup>
(milliards de francs)						
1955 .....	75,4	66,8	142,2	1,94	1,92	3,06
1956 .....	83,2	70,3	153,5	1,98	1,95	3,01
1957 .....	89,8	76,6	166,4	2,10	2,08	3,25
1958 .....	85,7	80,4	166,1	2,01	1,99	3,25
1959 .....	90,3	83,4	173,7	1,93	1,91	3,13
1960 .....	99,4	87,2	186,6	2,09	2,06	3,04
1961 .....	106,9	93,0	199,9	2,19	2,18	2,96
1962 .....	119,0	99,3	218,3	2,25	2,23	2,89
1963 .....		107,0				2,85
1962 2 <sup>e</sup> trimestre .....	123,4	99,2	222,6	2,28	2,31	2,87
3 <sup>e</sup> trimestre .....	112,3	98,0	210,3	2,12	2,10	2,84
4 <sup>e</sup> trimestre .....	130,1	105,3	235,4	2,36	2,34	3,09
1963 1 <sup>er</sup> trimestre .....	117,8	103,8	221,6	2,12	2,09	2,78
2 <sup>e</sup> trimestre .....	133,8	105,6	239,4	2,24	2,26	2,80
3 <sup>e</sup> trimestre .....	131,1	104,8	235,9	2,24	2,18	2,80
4 <sup>e</sup> trimestre .....		114,0				3,05
1962 Décembre .....	135,1	108,1	243,2	2,40	2,40	3,09
1963 Janvier .....	122,4	103,6	226,0	2,28	2,19	2,75
Février .....	115,8	108,3	224,1	1,99	2,07	2,90
Mars .....	115,3	99,4	214,7	2,10	2,02	2,68
Avril .....	132,9	103,9	236,8	2,30	2,30	2,74
Mai .....	138,8	109,3	248,1	2,34	2,34	2,97
Juin .....	129,9	103,5	233,4	2,07	2,15	2,68
Juillet .....	143,6	113,2	256,8	2,47	2,38	2,93
Août .....	118,9	103,8	222,7	2,08	2,00	2,81
Septembre .....	130,7	97,5	228,2	2,17	2,17	2,66
Octobre .....	139,9	111,8	251,7	2,46	2,28	3,03
Novembre .....	138,2	113,0	251,2	2,16	2,25	3,07
Décembre .....		117,0				3,04

<sup>1</sup> Approximations données par le total des débits portés en comptes (y compris les comptes appartenant à des étrangers ainsi que les débits correspondant à des paiements à l'étranger).

<sup>2</sup> Le rapport des flux aux stocks est obtenu en divisant le montant des inscriptions au débit des comptes de dépôts bancaires à vue en francs belges ou des comptes chèques postaux des particuliers et des comptables extraordinaires de l'Etat par les avoirs moyens de ces comptes au cours de la période envisagée.

<sup>3</sup> Le recensement ne s'étend pas à toutes les banques.

<sup>4</sup> Les données brutes ont été rectifiées pour éliminer les virements qui constituent double emploi du fait de l'organisation comptable de l'Etat et qu'il a été possible de recenser.

N. B. — Méthodes d'élaboration : voir *Bulletin d'Information et de Documentation*, XX<sup>e</sup> année, vol. II, no 4, octobre 1950, p. 222.

Références bibliographiques : *Rapports annuels de la B.N.B.* — *Moniteur belge* : situation globale des banques. — *Annuaire statistique de la Belgique.* — *Bulletin statistique de l'I.N.S.* — *Bulletin d'Information et de Documentation* (cf. N. B. des tableaux 1 et 9 du chapitre XIII). — *Rapport annuel de la Commission bancaire.*

## XIV. — INTERMEDIAIRES FINANCIERS NON MONETAIRES

### 4. — PRINCIPAUX ACTIFS ET PASSIFS DU FONDS DES RENTES

(millions de francs)

Source : *Rapports annuels du Fonds des Rentes.*

Fin de période	Actifs					Passifs				
	Portefeuille			Solde créditeur à la Banque Nationale de Belgique	Prêts d'argent à très court terme	Certificats placés dans les banques	Emprunts d'argent à très court terme	Opérations à réméré	Crédit reçu de la Banque Nationale	
	Valeurs cotées 1 3	Certificats de trésorerie tranche B	Autres certificats de trésorerie						Avances	Escompte de bons de caisse 2
		valeur nominale								
1953 .....	3.532	—	—	—	—	—	1.999	1.000	...	120
1954 .....	5.023	—	—	—	—	—	2.248	1.000	2	1.327
1955 .....	4.533	—	—	—	—	—	2.039	1.000	4	920
1956 .....	5.930	—	—	—	—	—	2.631	800	2	1.998
1957 .....	4.112	1.242	—	—	—	486	2.457	585	1.237	200
1958 .....	3.311	1.370	—	...	—	4.059	274	—	...	45
1959 .....	4.582	623	2.700	1	—	4.608	72	—	...	...
1960 .....	6.653	1.403	1.200	6	15	5.812	...	—	...	...
1961 .....	6.923	1.086	...	3.201	3.069	10.996	...	—	...	...
1962 .....	7.792	2.226	...	...	50	6.440	...	—	589	...
1961 Janvier .....	6.617	20	1.200	750	1.802	6.966	...	—	...	...
Février .....	6.434	90	...	2.917	1.932	7.932	...	—	...	...
Mars .....	5.978	10	825	1.644	3.273	8.401	...	—	...	...
Avril .....	6.104	18	1.875	1.086	3.569	9.266	...	—	...	...
Mai .....	6.054	25	2.525	2.150	2.685	10.042	...	—	...	...
Juin .....	6.394	78	825	1.916	4.239	10.043	...	—	...	...
Juillet .....	6.288	9	100	3.131	3.272	9.442	...	—	...	...
Août .....	6.371	...	...	4.377	3.410	10.800	...	—	...	...
Septembre ...	6.448	...	...	6.391	2.267	11.701	...	—	...	...
Octobre .....	6.599	166	150	6.876	2.030	12.511	...	—	...	...
Novembre ...	6.613	...	150	8.004	2.169	13.605	...	—	...	...
Décembre .....	6.923	1.086	...	3.201	3.069	10.996	...	—	...	...
1962 Janvier .....	6.149	200	...	6.831	75	9.996	...	—	...	...
Février .....	6.235	220	...	3.300	2.696	9.253	...	—	...	...
Mars .....	6.188	130	...	3.188	1.600	7.961	...	—	...	...
Avril .....	6.112	1.018	...	3.521	1.878	9.391	...	—	...	...
Mai .....	6.215	280	...	3.003	2.192	8.492	...	—	...	...
Juin .....	6.701	11	...	2.108	2.923	8.589	...	—	...	...
Juillet .....	6.887	438	...	2.069	1.972	8.336	...	—	...	...
Août .....	6.803	200	1.175	2.041	1.401	8.593	...	—	...	...
Septembre ...	6.910	248	1.100	1.724	1.681	8.623	...	—	...	...
Octobre .....	7.233	572	1.200	796	2.564	9.248	...	—	...	...
Novembre ...	7.946	1.175	2.100	1	790	8.905	...	—	...	...
Décembre .....	7.792	2.226	...	...	50	6.440	...	—	589	...

1 Y compris les opérations à réméré.

2 Y compris les bons de caisse escomptés auprès d'organismes autres que la Banque Nationale de Belgique.

3 Il s'agit des valeurs nominales pour les chiffres de fin d'année et des valeurs comptables pour les autres mois.

**XIV - 5. — CAISSE GENERALE D'EPARGNE ET DE RETRAITE**

**5 a. — Mouvements des dépôts**

Livrets des particuliers seulement

(millions de francs)

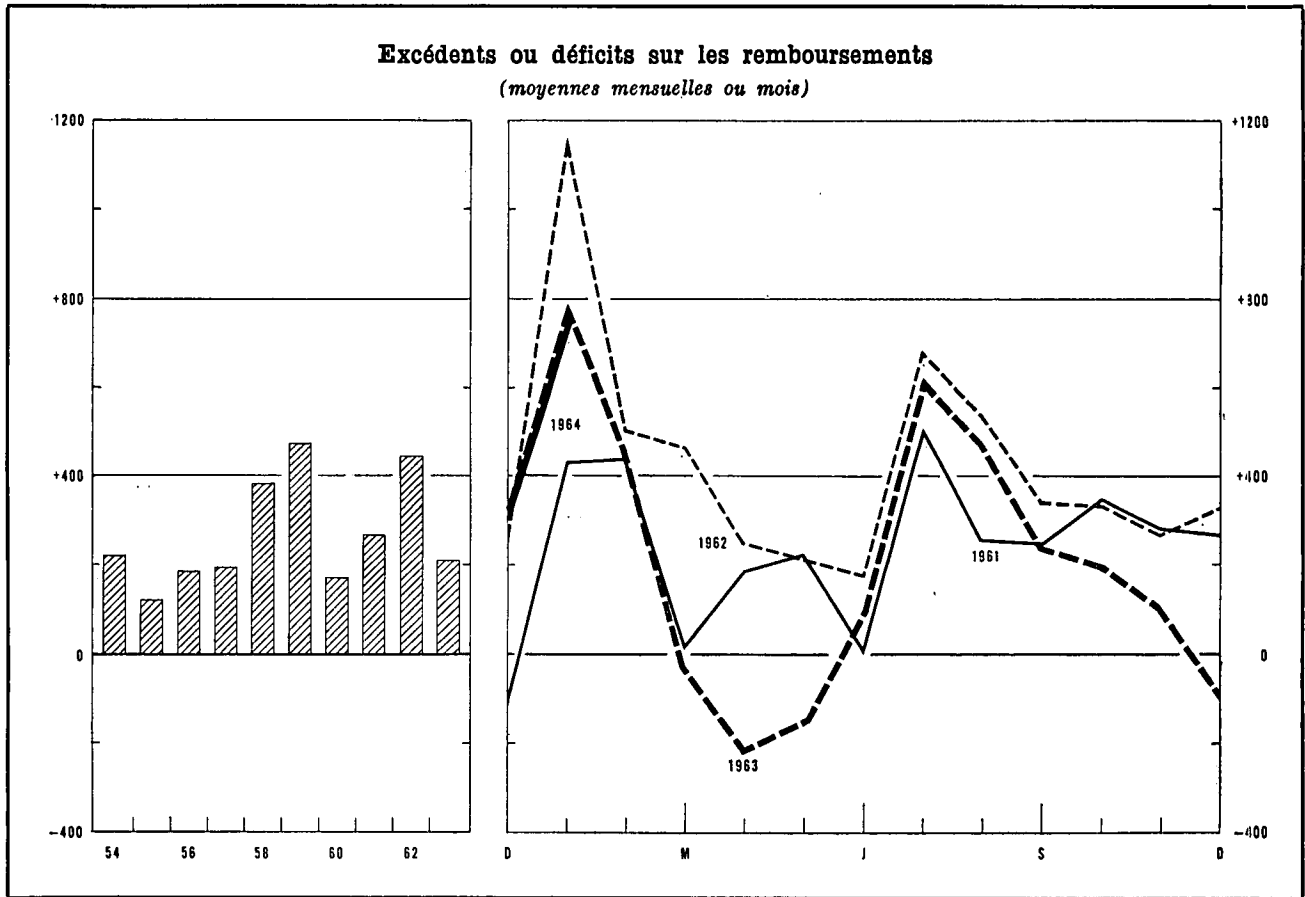

Périodes	Versements		Remboursements		Excédents ou déficits		Soldes des dépôts à fin de période	
	(1)	(2)	(3) = (1) - (2)	(4)	(5) = (1) - (2)	(6) = (1) - (2)	(7) = (1) - (2)	
1953 .....	13.204	9.684	3.520	45.493 <sup>1</sup>				
1954 .....	13.383	10.764	2.619	49.459 <sup>1</sup>				
1955 .....	13.624	12.176	1.448	52.354 <sup>1</sup>				
1956 .....	14.518	12.295	2.223	56.132 <sup>1</sup>				
1957 .....	16.783	14.455	2.328	60.144 <sup>1</sup>				
1958 .....	18.912	14.316	4.596	66.700 <sup>1</sup>				
1959 .....	21.939	16.232	5.707	74.442 <sup>1</sup>				
1960 .....	21.840	19.786	2.054	78.887 <sup>1</sup>				
1961 .....	22.799	19.585	3.214	84.633 <sup>1</sup>				
1962 .....	25.995	20.717	5.278	92.654 <sup>1</sup>				
1963 .....	<i>p</i> 26.345	<i>p</i> 23.801	<i>p</i> 2.544	<i>p</i> 97.963 <sup>1</sup>				
	1963	1964	1963	1964	1963	1964	1963	1964
Janvier .....	2.388	<i>p</i> 2.801	1.600	<i>p</i> 2.044	788	<i>p</i> 757	93.442	<i>p</i> 98.739
Février .....	2.020		1.556		464		93.906	
Mars .....	2.016		2.047		-31		93.875	
Avril .....	2.051		2.260		-209		93.666	
Mai .....	2.168		2.304		-135		93.531	
Juin .....	2.199		2.095		103		93.634	
Juillet .....	<i>p</i> 2.636		<i>p</i> 2.015		<i>p</i> 622		<i>p</i> 94.256	
Août .....	<i>p</i> 2.255		<i>p</i> 1.768		<i>p</i> 487		<i>p</i> 94.742	
Septembre .....	<i>p</i> 2.119		<i>p</i> 1.878		<i>p</i> 241		<i>p</i> 94.984	
Octobre .....	<i>p</i> 2.295		<i>p</i> 2.090		<i>p</i> 205		<i>p</i> 95.189	
Novembre .....	<i>p</i> 2.042		<i>p</i> 1.932		<i>p</i> 110		<i>p</i> 95.299	
Décembre .....	<i>p</i> 2.187		<i>p</i> 2.270		<i>p</i> -83		<i>p</i> 97.981 <sup>1</sup>	

<sup>1</sup> Ces dépôts comprennent les intérêts capitalisés de l'exercice.



**XIV - 5. — CAISSE GENERALE D'EPARGNE ET DE RETRAITE**

5 b. — Principales rubriques des bilans de la Caisse d'Epargne

(milliards de francs)

Source : Rapports de la C.G.E.R.

	1957	1958	1959	1960	1961	1962
<b>ACTIF</b>						
Disponible <sup>1</sup> .....	0,5	0,3	0,3	0,2	0,3	0,3
Placements provisoires :						
Effets sur la Belgique .....	7,6	7,7	9,1	10,8	12,4	15,1
Avances à l'industrie .....	—	2,0	3,3	5,2	7,3	8,6
Crédit d'exportation .....	—	...	0,2	0,4	0,5	0,7
Prêts sur nantissement .....	...	...	...	...	...	...
Acceptations bancaires .....	0,4	1,6	1,7	2,4	2,5	3,0
Certificats de Trésorerie .....	1,5	5,2	4,3	2,0	4,3	6,2
Prêts au jour le jour .....	1,3	0,8	1,1	0,8	0,7	0,9
Total des placements provisoires ...	10,8	17,3	19,7	21,6	27,7	34,5
Placements définitifs :						
Rentés belges directes .....	18,4	17,3	19,7	20,0	20,2	23,4
Rentés belges indirectes et valeurs garanties par l'Etat	13,6	15,4	16,5	17,8	16,6	14,8
Valeurs du Congo ou garanties par le Congo .....	0,3	0,3	0,3	0,3	0,3	0,2
Obligations du Crédit communal, de provinces, villes	1,9	1,8	1,8	1,7	1,7	1,6
et communes .....	1,5	1,2	1,2	1,0	1,0	0,9
Obligations de sociétés belges .....	0,6	0,6	0,6	0,6	0,6	0,6
Avances à l'Etat résultant du paiement des allocations	2,8	2,9	3,3	3,8	4,3	4,8
complémentaires aux prisonniers politiques, et	3,4	3,4	3,5	3,6	3,6	3,8
avances à l'Œuvre nationale des invalides de la	18,3	19,9	21,3	22,2	22,7	24,0
guerre .....	60,8	62,8	68,2	71,0	71,0	74,1
Prêts hypothécaires .....						
Crédit agricole .....						
Avances à la Société nationale du logement, aux						
sociétés agréées et aux communes en vue de la						
construction d'habitations sociales .....						
Total des placements définitifs ...						

**PASSIF**

<i>Exigible :</i>						
Dépôts sur livrets <sup>2</sup> :						
Particuliers .....	60,0	66,5	74,3	78,7	84,5	92,5
Dotations des prisonniers .....	0,2	0,2	0,2	0,2	0,2	0,2
Etablissements publics et autres .....	4,6	4,9	3,8	3,7	3,7	4,9
Dépôts pour timbres-retraite .....	0,2	0,2	0,2	0,2	0,1	...
Total des dépôts sur livrets ...	65,0	71,8	78,5	82,8	88,5	97,6
Dépôts en comptes courants <sup>2</sup> .....	1,9	3,5	3,7	3,0	3,4	4,1
<i>Non exigible :</i>						
Fonds de dotations, fonds de prévisions diverses et fonds						
de réserve .....	6,2	6,7	7,3	7,9	8,7	9,4

<sup>1</sup> Cette rubrique comprend les avoirs en caisse, les comptes à la Banque Nationale de Belgique et à l'Office des Chèques Postaux.

<sup>2</sup> Comprennent les intérêts capitalisés.

### XIV - 5. — CAISSE GENERALE D'EPARGNE ET DE RETRAITE

#### 5 c. — Principales rubriques des bilans des Caisses de Retraite \* (milliards de francs)

Source : *Rapports de la C.G.E.R.*

	1957	1958	1959	1960	1961	1962
<b>ACTIF</b>						
Portefeuille-titres :						
Rentes belges directes .....	7,2	7,5	7,7	7,3	7,1	6,4
Rentes belges indirectes et valeurs garanties par l'Etat .....	9,1	10,1	11,0	11,6	12,5	13,9
Valeurs garanties par le Congo .....	0,1	0,1	0,1	0,1	0,1	0,1
Obligations du Crédit Communal, des provinces, villes et communes .....	1,3	1,2	1,2	1,1	1,0	1,0
Obligations de sociétés belges .....	1,4	1,3	1,2	1,1	1,0	0,9
Prêts hypothécaires .....	0,3	0,2	0,2	0,2	0,2	0,1
Avances aux sociétés agréées et aux caisses publiques de prêts en vue de la construction d'habitations sociales .....	0,1	0,1	0,1	0,1	0,1	0,1
Total ...	19,5	20,5	21,5	21,5	22,0	22,5
<b>PASSIF</b>						
Fonds des Rentes <sup>1</sup> .....	13,2	13,5	13,8	13,1 <sup>1</sup>	13,4	13,6
Réserves mathématiques <sup>2</sup> .....	6,7	7,4	8,2	8,8	9,4	10,1
Total ...	19,9	20,9	22,0	21,9	22,8	23,7

\* La C.G.E.R. publie séparément :

a) Depuis 1957 :

- 1) Un bilan concernant l'exécution de la « Loi générale ». Il s'agit des rentes constituées en vertu de la loi du 16 mars 1865 et des lois coordonnées de 1940 relatives à l'assurance en vue de la vieillesse et du décès prématuré des ouvriers et des assurés libres. Toutefois, depuis 1960, les rentes constituées en vertu de la loi du 16 mars 1865 ne figurent plus aux bilans des Caisses de Retraite mais bien aux bilans de la Caisse d'Assurances sur la vie.
- 2) Un bilan se rapportant à la « gestion des assurances réalisées dans le cadre des lois de 1925 et de 1930 sur la pension des employés ». Ces assurances sont traitées selon le principe de la capitalisation.
- 3) Un bilan se rapportant aux retraites des « employés » telles qu'elles ont été fixées par la « loi du 12 juillet 1957 » conçue également selon le principe de la capitalisation. En vertu de la loi du 3 avril 1962, cette gestion est reprise par la Caisse Nationale des Pensions pour Employés. Le transfert des fonds correspondant a été effectué en 1963 conformément à la situation de clôture au 31 décembre 1962.
- 4) Un bilan se rapportant à la gestion des assurances réalisées dans le cadre de la loi du 30 juin 1956 relative à la pension des indépendants. Toutefois depuis 1960, ce bilan se rapporte également à la gestion des assurances réalisées dans le cadre de la loi du 28 mars 1960 sur la pension des indépendants.

b) Depuis 1958 : Un bilan se rapportant à la gestion des assurances réalisées dans le cadre des lois de pension des employés (versements supplémentaires).

c) Depuis 1960 : En plus, un bilan concernant les retraites des « employés » telles qu'elles ont été fixées par la « loi du 22 février 1960 » et, ultérieurement, par la loi du 3 avril 1962, conçues selon le principe de la capitalisation.

<sup>1</sup> Le Fonds des Rentes comprend les réserves représentatives des rentes assurées dans le cadre de la « Loi générale ». Ces réserves englobent les réserves mathématiques, de sécurité et de gestion, ainsi que les provisions. Toutefois, depuis 1960, le Fonds des Rentes ne comprend plus les réserves représentatives des rentes constituées en vertu de la loi du 16 mars 1865. Ces réserves figurent depuis 1960 aux bilans de la Caisse d'Assurances sur la vie, sous la rubrique « Réserves mathématiques et provisions ».

<sup>2</sup> Les réserves mathématiques pures ont été majorées de chargements pour frais de services des rentes, et pour marge de sécurité et frais d'administration.

### XIV - 5. — CAISSE GENERALE D'EPARGNE ET DE RETRAITE

#### 5 d. — Principales rubriques des bilans de la Caisse d'Assurances sur la Vie <sup>1</sup> (milliards de francs)

Source : *Rapports de la C.G.E.R.*

	1957	1958	1959	1960	1961	1962
<b>ACTIF</b>						
Portefeuille-titres :						
Rentes belges directes .....	2,0	1,9	2,2	3,0	2,9	2,8
Rentes belges indirectes et valeurs garanties par l'Etat .....	0,7	1,1	1,3	2,0	2,6	3,4
Obligations du Crédit Communal, des provinces, villes et communes .....	0,1	0,1	0,1	0,1	0,1	0,1
Obligations de sociétés belges .....	0,6	0,6	0,6	0,6	0,6	0,5
Prêts hypothécaires .....	0,1	0,1	0,1	0,1	0,1	0,1
Habitations sociales : Avances aux sociétés agréées .....	0,1	0,2	0,2	0,2	0,2	0,2
Total du portefeuille-titres ...	3,6	4,0	4,5	6,0	6,5	7,1
<b>PASSIF</b>						
Réserves mathématiques et provisions <sup>1</sup> .....	2,7	2,9	3,2	4,6 <sup>1</sup>	4,9	5,3
Fonds de réserve .....	1,0	1,2	1,4	1,5	1,8	2,0

<sup>1</sup> Depuis 1960, ce bilan comporte, sous la rubrique « Réserves mathématiques et provisions » les réserves représentatives des rentes constituées en vertu de la loi du 16 mars 1865 et figurant auparavant dans le bilan concernant l'exécution de la « Loi générale ».

### XIV - 6. — CAISSES D'EPARGNE PRIVEES

#### Moyens d'action et placements

(milliards de francs)

Source : Office Central de la Petite Epargne.

Fin de période	Dépôts		Obligations et Bons de Caisse	Total des dépôts, obligations et bons de caisse	Créances sur les entreprises et particuliers			Créances sur le secteur public						Total des créances sur les entreprises et particuliers et sur le secteur public		
	inférieurs à 2 ans	2 ans et plus			Es-compte, avances et prêts avec caution	Débiteurs hypothécaires	Débiteurs divers	Total des créances sur les entreprises et particuliers	Etat	Pouvoirs subordonnés	Congo et Ruanda-Urundi	Caisse Autonome des Dommages de Guerre	Crédit Communal de Belgique		Autres organismes parastataux	Total des créances sur le secteur public
1956 .....	12,4	3,4	2,7	18,5	1,1	10,4	0,2	11,7	n.d.	0,2	0,1	0,1	n.d.	n.d.	n.d.	n.d.
1957 .....	13,7	3,8	3,1	20,6	1,4	12,0	0,3	13,7	n.d.	0,2	0,1	0,2	n.d.	n.d.	n.d.	n.d.
1958 .....	15,7	4,4	3,9	24,0	1,8	13,8	0,3	15,9	4,7	0,3	0,2	0,2	0,3	3,8	9,5	25,4
1959 .....	18,5	5,0	4,3	27,8	2,1	15,9	0,4	18,4	5,0	0,2	0,1	0,3	0,4	5,4	11,4	29,8
1960 .....	20,2	5,6	4,8	30,6	1,9	18,0	0,5	20,4	6,2	0,2	0,1	0,4	0,3	5,6	12,8	33,2
1961 3 <sup>e</sup> trimest.	22,1	6,1	5,1	33,3	2,5	19,6	0,5	22,6	6,7	0,2	0,1	0,4	0,4	6,1	13,9	36,5
4 <sup>e</sup> trimest.	23,1	6,4	5,2	34,7	2,1	20,3	0,6	23,0	6,9	0,2	0,1	0,4	0,4	6,4	14,4	37,4
1962 1 <sup>er</sup> trimest.	24,1	6,7	5,5	36,3	2,2	20,9	0,5	23,6	7,6	0,2	0,1	0,4	0,4	6,6	15,3	38,9
2 <sup>e</sup> trimest.	24,8	7,0	5,7	37,5	2,2	21,9	0,5	24,6	7,6	0,3	0,1	0,4	0,4	7,2	16,0	40,6
3 <sup>e</sup> trimest.	25,7	7,2	5,9	38,8	2,4	22,7	0,5	25,6	8,1	0,3	0,1	0,5	0,5	7,3	16,8	42,4
4 <sup>e</sup> trimest.	27,4	7,4	6,3	41,1	2,3	23,9	0,7	26,9	8,7	0,3	0,1	0,5	0,5	7,4	17,5	44,4
1963 1 <sup>er</sup> trimest.	28,3	8,0	6,3	42,6	2,9	24,3	0,6	27,8	9,4	0,4	...	0,5	0,6	7,9	18,8	46,6
2 <sup>e</sup> trimest.	29,0	8,7	6,3	44,0	3,0	24,9	0,5	28,4	9,8	0,4	...	0,5	0,6	8,3	19,6	48,0
3 <sup>e</sup> trimest.	29,9	9,3	6,2	45,4	3,2	25,7	0,4	29,3	10,2	0,5	...	0,5	0,5	8,6	20,3	49,6

### XIV - 7. — SOCIETE NATIONALE DE CREDIT A L'INDUSTRIE

#### Principales rubriques des bilans

(milliards de francs)

Source : Rapports de la S.N.C.I.

	1957	1958	1959	1960	1961	1962
<b>ACTIF</b>						
Portefeuille :						
Crédits d'investissement à long et moyen terme :						
1 <sup>o</sup> garantis par l'Etat .....	5,0	6,7	8,6	9,8	10,5	10,9
2 <sup>o</sup> garantis par banques et sociétés financières ...	4,4	5,1	5,5	6,2	6,7	7,2
3 <sup>o</sup> autres que ceux visés sub 1 <sup>o</sup> et 2 <sup>o</sup> <sup>1</sup> .....	5,8	7,1	7,8	10,5	13,1	15,7
Crédits de restauration (dommages de guerre et inondations) (arrêté-loi du 30 novembre 1944, lois des 1 <sup>er</sup> octobre 1947, 6 janvier 1950, 24 mars 1953 et 26 juin 1956) .....	2,0	1,9	2,0	1,8	1,7	1,6
Crédits commerciaux à moyen terme .....	1,1	1,0	0,8	0,8	1,3	1,0
Crédits de financement d'exportations à moyen terme	0,7	0,6	0,8	0,9	1,1	1,3
Crédits gérés pour compte de l'Etat <sup>2</sup> .....	2,2	2,4	2,5	2,7	2,7	2,8
<b>PASSIF</b>						
Obligations .....	17,2	21,4	24,9	30,1	35,9	37,5
Bons de caisse .....	3,3	4,1	5,7	6,3	6,9	7,3
Etat belge :						
Fonds d'Aide Marshall .....	2,0	1,9	1,9	1,8	1,7	1,7
Fonds de l'Armement et des Constructions Maritimes	0,5	0,7	0,8	1,1	1,2	1,2

<sup>1</sup> Cette rubrique comprend tous les autres crédits d'investissement; le risque de ces opérations est supporté par la S.N.C.I. qui se fait conférer, s'il y a lieu, des sûretés réelles et/ou personnelles.

<sup>2</sup> Il s'agit de crédits financés par l'Aide « Marshall » et par le Fonds de l'Armement et des Constructions Maritimes.

XIV - 8. — CREDIT COMMUNAL DE BELGIQUE

(millions de francs)

Source : Crédit Communal de Belgique.

Période	Financement des dépenses d'investissement des pouvoirs régionaux et locaux et des organismes des secteurs provincial et communal											Opérations en comptes courants des pouvoirs régionaux et locaux et des organismes des secteurs provincial et communal (dépenses ordinaires)			
	Comptes « Subsides et Fonds d'Emprunts »										Dette à court, moyen et long terme envers le Crédit Communal de Belgique (à fin de période)	Engagements de crédits du Crédit Communal de Belgique	Moyenne des soldes globaux journaliers		Total des paiements effectués par le débit de ces comptes
	Solde disponible au début de la période	Versements			Prélèvements			Solde disponible à la fin de la période	créditeurs	débiteurs					
		Fonds d'emprunts mis à la disposition des emprunteurs	Subventions versées en capital par l'Etat et les Provinces	Total	Pour remboursements d'emprunts	Pour paiement de dépenses extraordinaires	Total								
(1)	Emprunts dont les charges sont supportées par les emprunteurs	Emprunts dont les charges sont remboursées aux emprunteurs par l'Etat	(4)	(2) + (3) + (4) = (5)	(6)	(7)	(6) + (7) = (8)	(1) + (5) - (8) = (9)	(10)	(11)	(12)	(13)	(14)		
1954 .....	1.320	3.650		2.146	5.796	165	5.250	5.415	1.701	22.868	1.850	1.785	349	15.518	
1955 .....	1.701	4.315		2.261	6.576	363	5.794	6.157	2.120	26.192	1.563	1.700	388	14.061	
1956 .....	2.120	3.562		2.330	5.892	343	5.759	6.102	1.910	28.531	1.699	1.411	701	15.934	
1957 .....	1.910	2.603		2.389	4.992	547	4.984	5.531	1.371	29.631	835	1.588	810	16.609	
1958 .....	1.371	3.594		2.196	5.790	547	4.803	5.350	1.811	32.802	2.133	1.587	638	19.044	
1959 .....	1.811	5.640		2.819	8.459	624	7.147	7.771	2.499	36.777	2.463	1.262	1.129	19.016	
1960 .....	2.499	5.410	290	2.306	8.006	604	7.311	7.915	2.590	41.756	4.398	1.267	1.424	20.451	
1961 .....	2.590	6.182	1.262	1.858	9.302	1.011	7.427	8.438	3.454	46.849	5.231	1.504	1.519	21.917	
1962 .....	3.453	6.526	1.365	1.320	9.211	363	8.421	8.784	3.880	52.178	7.337	1.350	2.288	24.877	
1963 .....	3.880	7.481	1.517	1.351	10.349	241	9.572	9.813	4.416	58.852 <sup>1</sup>	6.827	1.589	3.214	26.300	
1961 Décembre .....	3.436	497	145	133	775	35	723	758	3.453	46.849	5.231	1.737	1.341	1.617	
1962 Janvier .....	3.453	438	65	74	577	33	610	643	3.387		5.437	1.172	1.988	3.177	
Février .....	3.387	254	110	106	470	24	493	517	3.340		6.096	1.204	1.829	1.697	
Mars .....	3.340	448	129	122	699	33	681	714	3.325		6.275	1.614	1.796	2.488	
Avril .....	3.325	282	86	105	473	28	426	454	3.344		6.417	1.267	1.934	2.026	
Mai .....	3.344	392	97	114	603	34	545	579	3.368		6.968	1.729	1.491	1.593	
Juin .....	3.368	745	88	116	949	30	797	827	3.490		7.050	1.725	1.579	1.801	
Juillet .....	3.490	865	141	109	1.115	35	733	768	3.837		6.798	1.404	2.158	3.202	
Août .....	3.837	715	105	126	946	34	758	792	3.991		6.536	1.334	2.368	1.458	
Septembre .....	3.991	521	125	105	751	17	881	898	3.844		6.855	1.188	2.543	1.460	
Octobre .....	3.844	682	147	114	943	24	917	941	3.846		6.682	1.067	3.234	2.338	
Novembre .....	3.846	633	154	83	870	40	827	867	3.849		6.654	1.164	3.456	1.390	
Décembre .....	3.849	551	118	146	815	31	753	784	3.880	52.178	7.337	1.333	3.086	2.247	
1963 Janvier .....	3.880	479	155	56	690	13	784	797	3.773	52.158	7.352	1.059	4.235	3.781	
Février .....	3.773	675	214	140	1.029	15	607	622	4.180	53.033	6.848	1.273	3.778	1.944	
Mars .....	4.180	820	154	78	1.052	15	758	773	4.459	53.984	7.632	1.419	3.797	1.992	
Avril .....	4.459	599	69	110	778	26	415	441	4.796	54.035	7.582	1.496	3.282	2.401	
Mai .....	4.796	566	28	82	676	20	757	777	4.695	54.611	7.930	1.689	2.824	1.743	
Juin .....	4.695	562	59	65	686	17	788	805	4.576	55.174	8.156	1.644	3.081	1.574	
Juillet .....	4.576	724	125	173	1.022	27	880	907	4.691	55.672	7.892	1.557	3.512	3.470	
Août .....	4.691	432	130	103	665	13	794	807	4.549	56.216	7.999	1.692	3.299	1.121	
Septembre .....	4.549	692	112	110	914	16	922	938	4.525	57.066 <sup>1</sup>	7.736	1.726	3.002	1.842	
Octobre .....	4.525	689	148	192	1.029	38	1.053	1.091	4.462	57.335 <sup>1</sup>	7.323	1.628	2.892	2.589	
Novembre .....	4.463	516	160	67	743	17	750	767	4.439	58.061 <sup>1</sup>	6.962	1.922	2.459	1.583	
Décembre .....	4.439	727	163	175	1.065	24	1.064	1.088	4.416	58.852 <sup>1</sup>	6.827	1.959	2.409	2.260	

<sup>1</sup> Dont consolidation de déficits ordinaires des comptes commerciaux.

### XIV - 9. — COMPAGNIES D'ASSURANCES SUR LA VIE

Principales rubriques des bilans

(milliards de francs)

Source : Ministère des Affaires Economiques, Service des Assurances.

	1958	1959	1960	1961	1962	1958	1959	1960	1961	1962
	Sociétés belges					Sociétés étrangères				
<b>ACTIF</b>										
Immeubles .....	1,4	1,7	2,3	2,6	3,1	1,0	1,1	1,2	1,4	1,6
Prêts hypothécaires .....	7,1	7,8	9,0	10,5	11,4	1,8	2,0	2,3	2,7	3,2
Prêts sur police .....	0,9	1,0	1,1	1,2	1,3	0,4	0,4	0,5	0,5	0,5
Valeurs mobilières :										
Fonds publics belges .....	2,9	3,5	4,8	5,3	5,7	2,8	3,1	3,2	3,4	3,6
Valeurs étrangères .....	0,5	0,8	1,3	1,9	1,5	0,2	0,3	0,4	0,4	0,4
Titres garantis par le Congo	0,2	0,4	0,1	0,1	0,1	...	...	...	...	...
Titres des organismes para-										
stataux de crédit .....	2,6	3,1	4,2	4,2	4,6	0,4	0,4	0,7	0,7	0,8
Titres des autres organismes										
parastataux .....	1,0	1,2	1,4	1,4	1,6	0,9	1,0	0,9	1,0	1,1
Titres des provinces et com-										
munes .....	1,7	1,7	1,4	1,7	1,8	0,6	0,6	0,5	0,5	0,5
Obligations de sociétés belges	6,4	7,2	7,2	7,4	8,1	0,5	0,6	0,5	0,6	0,6
Actions de sociétés belges ...	2,5	1,7	2,1	2,2	2,3	0,5	0,5	0,5	0,6	0,7
Total des valeurs mobilières ...	17,8	19,6	22,5	24,2	25,7	5,9	6,5	6,7	7,2	7,7

### PASSIF

Cautiionnements déposés .....	0,2	0,2	0,3	0,3	0,3	0,1	0,1	0,1	0,1	0,1
Réserves mathématiques <sup>1</sup> ...	27,0	31,0	35,3	38,7	41,7	9,0	9,8	10,7	11,6	12,6

<sup>1</sup> Ces réserves comprennent également les réserves pour sinistres à régler, la réserve technique de participation, et la réserve de garantie.

### XIV - 10. — INSCRIPTIONS HYPOTHECAIRES

Source : *Moniteur belge*.

Moyennes mensuelles	Milliards de francs <sup>1</sup>
1955 .....	1,67
1956 .....	1,80
1957 .....	1,78
1958 .....	1,77
1959 .....	2,13
1960 .....	2,50
1961 .....	2,78
1962 .....	3,03
1963 .....	3,33
1962 2 <sup>e</sup> trimestre .	2,88
3 <sup>e</sup> trimestre .	3,13
4 <sup>e</sup> trimestre .	3,41
1963 1 <sup>er</sup> trimestre .	3,05
2 <sup>e</sup> trimestre .	2,99
3 <sup>e</sup> trimestre .	3,48
4 <sup>e</sup> trimestre .	3,80

<sup>1</sup> Montants estimés d'après les droits d'inscriptions perçus. Y compris les renouvellements au bout de quinze ans qui se montent à environ 1 ½ p.c. du total mais non compris les hypothèques légales.

Références bibliographiques : *Moniteur belge* : a) Rapports du Fonds des Rentes sur les opérations de l'année; b) Ministère des Communications : chèques postaux. — *Compte rendu des opérations et de la situation de la C.G.E.R. de Belgique*. — *Annuaire statistique de la Belgique*. — *Bulletin de Statistique de l'I.N.S.*

## XV. — PRINCIPALES MODALITES DE L'EPARGNE DISPONIBLE A L'INTERIEUR DU PAYS

(milliards de francs)

Source : Caisse Générale d'Epargne et de Retraite.

Modalités d'épargne	1954		1955		1956		1957		1958		1959		1960		1961		1962	
<b>1. Epargne-dépôts <sup>1</sup> :</b>																		
Caisse d'épargne .....	5,0		5,0		6,0		5,5		9,8		9,9		6,6		9,3		14,2	
Banques .....	3,0		2,2		-0,7		1,1		4,6		5,1		4,0		10,4		5,9	
Institutions parastatales de crédit .	0,3		-0,2		0,3		-0,5		2,2		0,3		1,2		1,7		1,7	
<b>Total ...</b>		<b>8,3</b>		<b>7,0</b>		<b>5,6</b>		<b>6,1</b>		<b>16,6</b>		<b>15,3</b>		<b>11,8</b>		<b>21,4</b>		<b>21,8</b>
<b>2. Epargne-réserves <sup>1</sup> :</b>																		
Organismes de pensions .....	3,4		3,7		3,5		5,1		5,0		3,2		2,5		3,0		1,9	
Organismes d'assurance contre les accidents de travail .....	1,0		1,1		1,2		1,0		1,1		0,9		0,7		1,1		1,0	
Caisses de vacances annuelles .....	0,1		0,3		0,1		0,4		-0,1		-0,1		-0,1		-0,1		0,2	
Organismes d'assurances sur la vie .	3,1		3,4		3,5		3,5		3,8		5,4		6,8		4,9		4,6	
Organismes d'assurance de la responsabilité civile .....	0,1		0,2		0,2		0,2		0,2		0,1		0,2		0,2		0,2	
Assurances diverses, entreprises de capitalisation et d'épargne immobilière .....	0,2		0,3		0,3		0,4		0,3		0,4		0,4		0,5		1,2	
<b>Total ...</b>		<b>7,9</b>		<b>9,0</b>		<b>8,8</b>		<b>10,6</b>		<b>10,3</b>		<b>9,9</b>		<b>10,5</b>		<b>9,6</b>		<b>9,1</b>
<b>3. Epargne hypothécaire et immobilière :</b>																		
Prêts hypothécaires consentis par les particuliers .....	2,9		2,9		1,8		2,1		1,8		1,8		1,1		2,4		3,3	
Remboursements effectués par les particuliers sur emprunts hypothécaires .....	5,2		6,2		6,5		7,0		7,4		8,5		9,2		9,9		12,5	
Constructions d'habitations (capitales investies par les particuliers) .....	7,3		7,9		7,4		8,9		9,1		10,3		11,4		12,5		13,8	
<b>Total ...</b>		<b>15,4</b>		<b>17,0</b>		<b>15,7</b>		<b>18,0</b>		<b>18,3</b>		<b>20,6</b>		<b>21,7</b>		<b>24,8</b>		<b>29,6</b>
<b>4. Emissions de capitaux :</b>																		
Nouveaux placements du public .....	13,1		10,5		7,9		13,6		16,2		13,4		17,0		13,8		18,1	
<b>Total (1 à 4) .....</b>	<b>44,7</b>		<b>43,5</b>		<b>38,0</b>		<b>48,3</b>		<b>61,4</b>		<b>59,2</b>		<b>61,0</b>		<b>69,6</b>		<b>78,6</b>	
Doubles emplois <sup>2</sup> ...	0,6		0,2		-0,6		0,2		-1,4		0,6		0,1		0,1		-0,2	
<b>Total net (1 à 4) ...</b>	<b>45,3</b>		<b>43,7</b>		<b>37,4</b>		<b>48,5</b>		<b>60,0</b>		<b>59,8</b>		<b>61,1</b>		<b>69,7</b>		<b>78,4</b>	
<b>5. Epargne interne des entreprises :</b>																		
Amortissements .....	23,8		25,4		28,5		30,9		29,8		30,7		35,0		35,9		34,3	
Epargne nette .....	7,8 <sup>3</sup>		9,6 <sup>3</sup>		10,0		9,2		5,2		5,2		7,7		8,4		6,0	
<b>Total ...</b>		<b>31,6</b>		<b>35,0</b>		<b>38,5</b>		<b>40,1</b>		<b>35,0</b>		<b>35,9</b>		<b>42,7</b>		<b>44,3</b>		<b>40,3</b>
<b>Total général (1 à 5) ...</b>		<b>76,9</b>		<b>78,7</b>		<b>75,9</b>		<b>88,6</b>		<b>95,0</b>		<b>95,7</b>		<b>103,8</b>		<b>114,0</b>		<b>118,7</b>

<sup>1</sup> Accroissement de l'année.

<sup>2</sup> Accroissement ou diminution auprès de la C.G.E.R. et des institutions parastatales de crédit, des avoirs de diverses institutions et entreprises dont les réserves — propres ou exigibles — sont déjà recensées comme une épargne dans une des rubriques du présent tableau.

<sup>3</sup> Ces chiffres ne sont pas comparables à ceux des années postérieures à 1955.

Références bibliographiques : Etudes complémentaires aux Comptes rendus annuels de la C.G.E.R.

## XVI. — EMISSIONS ET DETTES DU SECTEUR PUBLIC

### 1. — EMISSIONS EN FRANCS BELGES A LONG ET MOYEN TERME <sup>1</sup>

(milliards de francs)

Emetteurs		Titres accessibles à tout placeur <sup>2</sup>					Titres non accessibles à tout placeur			Total émissions nettes à long et moyen terme (plus d'un an) <sup>1</sup>	
		Emissions par grosses tranches			Emissions nettes au robinet <sup>4</sup>	Emissions nettes totales	Emissions brutes <sup>5</sup>	Amortissements	Emissions nettes		
		Emissions brutes	Amortissements <sup>3</sup>	Emissions nettes (8) = (1) - (2)							
(1)	(2)	(1) - (2)	(4)	(5) = (3) + (4)	(6)	(7)	(8) = (6) - (7)	(9) = (5) + (8)			
1. Etat (dette directe uniquement) .	1957	12,0	6,9	5,1	—	5,1	1,6	2,6	- 1,0	4,1	
	1958	18,2	8,9	0,3	—	9,3	0,2	2,7	- 2,5	6,8	
	1959	20,8	7,5	13,3	—	13,3	0,7	1,7	- 1,0	12,3	
	1960	27,5	12,6	14,9	—	14,9	2,3	1,4	0,9	15,8	
	1961	13,4	7,4	6,0	—	6,0	...	1,0	- 1,0	5,0	
	1962	26,0	12,5	13,5	—	13,5	6,2	1,8	4,4	17,9	
2. Fonds autonomes et organismes de sécurité sociale .....	1957	3,9	1,0	2,9	...	2,9	1,3	0,1	1,2	4,1	
	1958	3,3	1,1	2,2	...	2,2	2,7	0,3	2,4	4,6	
	1959	3,7	1,2	2,5	...	2,5	2,6	0,4	2,2	4,7	
	1960	0,9	1,3	- 0,4	...	- 0,4	2,7	0,4	2,3	1,9	
	1961	3,6	1,5	2,1	...	2,1	1,9	0,8	1,1	3,2	
	1962	3,4	1,5	1,9	—	1,9	2,8	0,7	2,1	4,0	
3. Organismes paraétatiques de crédit	1957	1,5	...	1,5	1,6	3,1	2,5	0,2	2,3	5,4	
	1958	...	...	...	5,4	5,4	2,2	0,4	1,8	7,2	
	1959	2,0	0,1	1,9	3,5	5,4	2,3	0,6	1,7	7,1	
	1960	2,4	0,2	2,2	3,8	6,0	2,0	0,4	1,6	7,6	
	1961	5,4	2,2	3,2	4,4	7,6	1,8	0,6	1,2	8,8	
	1962	...	2,7	- 2,7	6,9	4,2	2,9	1,1	1,8	6,0	
4. Pouvoirs subordonnés et Crédit Communal .....	1957	2,1	0,8	1,3	2,3	3,6	...	...	...	3,6	
	1958	2,4	1,6	0,8	4,8	5,6	...	...	...	5,6	
	1959	1,2	1,0	0,2	4,1	4,3	...	0,1	- 0,1	4,2	
	1960	1,3	2,1	- 0,8	5,0	4,2	...	...	...	4,2	
	1961	0,8	1,6	- 0,8	4,7	3,9	...	...	...	3,9	
	1962	2,8	2,3	0,5	5,9	6,4	...	...	...	6,4	
5. Organismes paraétatiques d'exploitation .....	1957	1,4	0,8	0,6	...	0,6	0,8	0,6	0,2	0,8	
	1958	...	1,9	- 1,9	...	- 1,9	0,7	0,1	0,6	- 1,3	
	1959	4,2	1,1	3,1	...	3,1	1,3	0,2	1,1	4,2	
	1960	3,8	4,5	- 0,7	...	- 0,7	0,5	0,1	0,4	- 0,3	
	1961	4,3	2,9	1,4	...	1,4	0,5	0,2	0,3	1,7	
	1962	4,0	3,3	0,7	0,3	1,0	0,5	0,4	0,1	1,1	
Total 1 à 5 : Total des émissions en francs belges du secteur public belge .....	1957	20,9	9,5	11,4	3,9	15,3	6,2	3,5	2,7	18,0	
	1958	23,9	13,5	10,4	10,2	20,6	5,8	3,5	2,3	22,9	
	1959	31,9	10,9	21,0	7,6	28,6	6,9	3,0	3,9	32,5	
	1960	35,9	20,7	15,2	8,8	24,0	7,5	2,3	5,2	29,2	
	1961	27,5	15,6	11,9	9,1	21,0	4,2	2,6	1,6	22,6	
	1962	36,2	22,3	13,9	13,1	27,0	12,4	4,0	8,4	35,4	
6. Congo et Ruanda-Urundi .....	1957	...	0,3	- 0,3	...	- 0,3	...	...	...	- 0,3	
	1958	4,0	0,4	3,6	...	3,6	...	...	...	3,6	
	1959	...	0,6	- 0,6	...	- 0,6	...	...	...	- 0,6	
	1960	...	1,5	- 1,5	...	- 1,5	...	...	...	- 1,5	
	1961	...	...	...	...	...	...	...	...	...	
	1962	...	...	...	...	...	...	...	...	...	
Total 1 à 6 : Total des émissions en francs belges du secteur public belge, du Congo et du Ruanda-Urundi .....	1957	20,9	9,8	11,1	3,9	15,0	6,2	3,5	2,7	17,7	
	1958	27,9	13,9	14,0	10,2	24,2	5,8	3,5	2,3	26,5	
	1959	31,9	11,5	20,4	7,6	28,0	6,9	3,0	3,9	31,9	
	1960	35,9	22,2	13,7	8,8	22,5	7,5	2,3	5,2	27,7	
	1961	27,5	15,6	11,9	9,1	21,0	4,2	2,6	1,6	22,6	
	1962	36,2	22,3	13,9	13,1	27,0	12,4	4,0	8,4	35,4	
7. Rectifications à apporter pour :	1957	1,9	—	1,9	—	1,9	- 1,9	—	- 1,9	—	
	a) obtenir l'évolution de l'encours des titres accessibles à tout placeur d'une part et des titres non accessibles à tout placeur d'autre part — corrections :	1958	2,1	—	2,1	—	2,1	- 2,1	—	- 2,1	—
	conversion de titres non négociables E.A.M. en titres négociables <sup>6</sup> .....	1959	1,6	—	1,6	—	1,6	- 1,6	—	- 1,6	—
	1960	1,8	—	1,8	—	1,8	- 1,8	—	- 1,8	—	
	1961	1,4	—	1,4	—	1,4	- 1,4	—	- 1,4	—	
	b) passer du montant nominal au montant effectif des émissions — corrections :	1957	- 0,5	—	- 0,5	—	- 0,5	—	—	—	—
	différence entre la valeur nominale et le prix d'émission <sup>7</sup> .....	1958	...	—	...	—	...	—	—	—	—
	1959	- 0,5	—	- 0,5	—	- 0,5	—	—	—	—	
	1960	- 0,2	—	- 0,2	—	- 0,2	—	—	—	—	
	1961	- 0,4	—	- 0,4	—	- 0,4	—	—	—	—	
1962	- 0,5	—	- 0,5	—	- 0,5	—	—	—	—		

<sup>1</sup> Pour les émissions au robinet des organismes paraétatiques de crédit et du Crédit Communal de Belgique, vu l'impossibilité de ventiler dans certains cas les émissions de bons de caisse à un an ou moins et les émissions à plus d'un an, c'est la variation totale de l'encours de ces titres qui a été recensée. — Pour mémoire : Emission nette à court terme (un an ou moins) de l'Etat : en 1950 : - 4,0; en 1957 : - 1,4; en 1958 : 11,4; en 1959 : 8,9; en 1960 : - 3,9; en 1961 : 2,7; en 1962 : 2,3.

<sup>2</sup> Sont considérés comme titres accessibles à tout placeur, ceux qui sont émis par souscription publique et ceux qui sont cotés en Bourse ou dont l'admission à la cote officielle est prévue, y compris les obligations et bons de caisse émis au robinet par le Crédit Communal, la Société Nationale de Crédit à l'Industrie, l'Institut National de Crédit Agricole, l'Office Central de Crédit Hypothécaire, la Caisse Nationale de Crédit Professionnel et la Société Nationale des Distributions d'Eau.

<sup>3</sup> Les titres rachetés en bourse par la Caisse d'Amortissement de la Dette publique sont recensés à la colonne (2) « Amortissements », non au moment de ces rachats, mais au moment où il est procédé à leur annulation.

<sup>4</sup> Ayant fait l'objet d'une publication de notice légale.

<sup>5</sup> Par grosses tranches en principe, mais y compris les émissions continues des organismes paraétatiques de logement.

<sup>6</sup> Dans le courant de l'année 1961, la dernière tranche de titres de l'E.A.M. a été libérée.

<sup>7</sup> La commission de placement est comprise dans le prix d'émission.

XVI - 2. — PRINCIPALES EMISSIONS A LONG ET MOYEN TERME DU SECTEUR PUBLIC \*

Emprunts en francs belges

Date d'ouverture de la souscription		Emetteurs	Taux nominal d'intérêt	Cours d'émission p.c.	Durée	Montant émis 1 (millions de francs)	Rendement moyen à l'émission		
Mois	Jour								
1961	Mai	25	C.N.C.P.	5,25 — 5,50	2	98,25	à 5, 8 ou 11 ans	250	5,82 <sup>a</sup>
	Juin	8	Etat belge 1961-1973	5,25-5,50-5,75	4	98,50	à 5, 9 ou 12 ans	7.007	5,83
	Août	24	Ville d'Anvers	5,25-5,50-5,75-6,00	5	98,00	à 5, 10, 15 ou 20 ans	800	5,83
	Octobre	2	Etat belge 1961-1981	5,25-5,50-5,75	6	98,50	à 5, 10, 15 ou 20 ans	6.000	5,75
	Novembre	20	S.N.C.I.	5,25-5,50-5,75	6	98,50	à 5, 10, 15 ou 20 ans	2.650	5,88 <sup>b</sup>
	Décembre	11	Fonds des Routes	5,25-5,50-5,75	0	98,50	à 5, 10, 15 ou 20 ans	2.500	5,78
1962	Février	1	Etat belge 1962-1982, 1 <sup>re</sup> série	5,00-5,25-5,50	7	98,50	à 5, 10, 15 ou 20 ans	7.450	5,54
	Mars	1	Ville de Liège 1962-1982	5,25-5,50-5,75	6	98,50	à 5, 10, 15 ou 20 ans	800	5,75
	Mars	29	R.T.T. 1962-1982	5,00-5,25-5,50	7	98,50	à 5, 10, 15 ou 20 ans	2.500	5,54
	Mai	2	S.N.C.B. 1962-1982	5,00-5,25-5,50	7	99,00	à 5, 10, 15 ou 20 ans	1.550	5,48
	Mai	28	Ville de Bruxelles 1962-1982	5,00-5,25-5,50	7	99,50	à 5, 10, 15 ou 20 ans	1.000	5,43
	Juin	14	Etat belge 1962-1982, 2 <sup>e</sup> série	5,00 — 5,25	8	100,00	à 5, 10, 15 ou 20 ans	8.100	5,26
	Août	27	Ville d'Anvers 1962-1982	5,00-5,25-5,50	7	100,00	à 5, 10, 15 ou 20 ans	1.000	5,37
	Septembre	24	Fonds des Routes	5,00 — 5,25	8	100,00	à 10, 15 ou 20 ans	2.500	5,20
	Novembre	12	Etat belge 1962-1982, 3 <sup>e</sup> série	4,75-5,00-5,25	9	98,50	à 10, 15 ou 20 ans	10.480	5,06
1963	Mars	4	Etat belge 1963-1983, 1 <sup>re</sup> série	5,00 — 5,25	8	100,00	à 10, 15 ou 20 ans	5.900	5,09 <sup>10</sup>
	Avril	18	R.T.T. 1963-1983	5,50		100,00	à 10, 15 ou 20 ans	1.350	5,55 <sup>10</sup>
	Mai	16	S.N.C.B. 1963-1983	5,50		100,00	à 10, 15 ou 20 ans	1.300	5,55 <sup>10</sup>
	Mai	30	C.N.C.P. 1963-1983-1973	5,20 — 5,50	11	100,00	à 5 ou 10 ans	350	5,49 <sup>10</sup>
	Juin	20	Etat belge 1963-1983, 2 <sup>e</sup> série	5,50 — 5,75	12	99,00	à 10, 15 ou 20 ans	5.250	5,72 <sup>10</sup>
	Septembre	3	Ville de Liège 1963-1973-1983	5,20-5,40-5,60-5,80	13	99,00	à 10 ou 20 ans	1.000	5,90 <sup>10</sup>
	Septembre	3	Ville de Gand 1963-1973-1983	5,20-5,40-5,60-5,80	13	99,00	à 10 ou 20 ans	600	5,90 <sup>10</sup>
	Octobre	8	Etat belge 1963-1983, 3 <sup>e</sup> série	5,50-5,75	12	98,50	à 10, 15 ou 20 ans	3.232	5,80 <sup>10</sup>
	Octobre	8	Etat belge 1963-1983	6,00		100,00	à 20 ans	4.270	6,00 <sup>10</sup>
	Novembre	18	Fonds des Routes 1963-1983	6,00		99,00	à 20 ans	2.500	6,12 <sup>10</sup>
	Décembre	11	Ville de Brux. 1963-1973-1983	5,30-5,50-5,60-5,80	14	98,00	à 10 ou 20 ans	1.000	6,14 <sup>10</sup>
	Décembre	11	Ville d'Anvers 1963-1973-1983	5,30-5,50-5,60-5,80	14	98,00	à 10 ou 20 ans	1.400	6,14 <sup>10</sup>
1964	Février	17	Etat belge 1964-1969-1974	6,25 — 6,50	15	100,00	à 5 ou 10 ans	12.000	6,44 <sup>10</sup>

1 Ces montants sont différents de ceux du tableau précédent [XVI 1, colonne (1)] parce qu'ils ne comprennent pas les obligations remises en paiement, aux sinistres par la C.A.D.G.

2 Intérêts : 5,25 % pendant les 5 premières années et 5,50 % pendant les dernières années.

3 Le rendement à l'émission de ces emprunts est calculé sur leur plus longue durée.

4 Intérêts : 5,25 % pendant les 5 premières années, 5,50 % les 4 années suivantes et 5,75 % pendant les dernières années.

5 Intérêts : 5,25 % pendant les 5 premières années, 5,50 % de la 6<sup>e</sup> à la 10<sup>e</sup> année, 5,75 % de la 11<sup>e</sup> à la 15<sup>e</sup> année et 6 % de la 16<sup>e</sup> à la 20<sup>e</sup> année.

6 Intérêts : 5,25 % pendant les 5 premières années, 5,50 % pendant les 5 années suivantes et 5,75 % pendant les 10 dernières années.

7 Intérêts : 5 % pendant les 5 premières années, 5,25 % pendant les 5 années suivantes et 5,50 % pendant les 10 dernières années.

8 Intérêts : 5 % pendant les 10 premières années, 5,25 % pendant les 10 dernières années.

9 Intérêts : 4,75 % pendant les 10 premières années, 5 % pendant les 5 années suivantes et 5,25 % pendant les 5 dernières années.

10 Rendement sur la base des taux d'intérêt nominaux de l'emprunt.

11 Intérêts : 5,20 % pendant les 5 premières années, 5,50 % pendant les 5 dernières années.

12 Intérêts : 5,50 % pendant les 10 premières années, 5,75 % pendant les 10 dernières années.

13 Intérêts : 5,20 % pendant les 5 premières années, 5,40 % de la 6<sup>e</sup> à la 10<sup>e</sup> année, 5,60 % de la 11<sup>e</sup> à la 15<sup>e</sup> année et 5,80 % pendant les 5 dernières années.

14 Intérêts : 5,30 % pendant les 5 premières années, 5,50 % de la 6<sup>e</sup> à la 10<sup>e</sup> année, 5,60 % de la 11<sup>e</sup> à la 15<sup>e</sup> année et 5,80 % pendant les 5 dernières années.

15 Intérêts : 6,25 % pendant les 5 premières années, 6,50 % pendant les 5 dernières années.

Emprunts en monnaies étrangères

Date de l'arrêté 1		Emetteurs	Taux nominal d'intérêt	Cours d'émission p.c.	Durée	Montants émis (millions d'unités de monnaies étrangères)	Rendement moyen à l'émission	
Mois	Jour							
1960	Février	16	Etat belge 1960-1972	4,50	98,0	12 ans	F.S. 50	4,72 <sup>a</sup>
	Mars	18	Congo	6,00	100,0	3, 4, 5 ans	U.S. \$ 20	6,14 <sup>a</sup>
	Mars	31	Otraco <sup>3</sup>	6,00	100,0	10 ans	U.S. \$ 5	6,08
	Mars	31 <sup>2</sup>	Congo <sup>3</sup>	6,00	100,0	12 ans	U.S. \$ 28	6,09
	Mars	31 <sup>2</sup>	Congo <sup>3</sup>	6,00	100,0	12 ans	U.S. \$ 7	6,10
1961	Mai	16	S.N.C.B.	4,50	100,0	12 ans	F.S. 50	4,50 <sup>a</sup>
	Mai	18	Etat belge 1961-1981	4,75	100,0	20 ans	Fl. P.B. 75	4,75
	Juillet	3	Soc. Nat. Distr. d'Eau	4,75	100,0	20 ans	Fl. P.B. 50	4,75
	Juillet	12	S.N.C.B.	5,00	100,0	2, 3, 4 ans	U.S. \$ 3	5,00 <sup>a</sup>
	Juillet	12	S.N.C.B.	5,25	100,0	15 ans	{ U.S. \$ 20 ou D.M. 80	5,32 <sup>a</sup>
	Octobre	3	Sabena	4,75	99,0	20 ans	Fl. P.B. 22	4,92
	Novembre	14	Etat belge 1961-1964	5,50	100,0	3 ans	U.S. \$ 30	5,61 <sup>a</sup>
	Novembre	28	Etat belge 1961-1976	5,50	98,0	15 ans	U.S. \$ 25	5,88
	Décembre	12	Sabena 1961-1981 <sup>5</sup>	5,00	100,0	20 ans	FLux 250	5,06
1962	Mars	27	Etat belge 1962-1977	5,25	98,5	15 ans	U.S. \$ 30	5,55
1963	Mai	10	Etat belge	4,875	100,0	3, 4 et 5 ans	U.S. \$ 20	4,97 <sup>a,6</sup>
	Septembre	20	Etat belge	5,00	100,0	35 mois	U.S. \$ 11	5,24 <sup>6</sup>

1 La date exacte d'émission des emprunts en monnaies étrangères n'est en général pas connue. Le plus souvent cependant, un emprunt est émis, ou commence à être émis, peu après que l'arrêté relatif à été pris. La date de cet arrêté est reprise dans le présent tableau communi quant, de façon aussi approchée que possible, l'époque de l'émission. Lorsqu'il y a plusieurs arrêtés, par exemple un arrêté royal suivi d'un arrêté ministériel, c'est le dernier en date qui est cité.

2 Cet arrêté a été modifié par un arrêté royal du 19 mai 1960.

3 Emprunt contracté auprès de la B.I.R.D.

4 Le rendement à l'émission de ces emprunts est calculé sur leur plus longue durée.

5 Emprunt de conversion.

6 Cet emprunt est exempt de tous impôts et taxes, présents et futurs au profit de l'Etat belge, des provinces ou des communes ou de toutes autorités belges ayant un pouvoir de taxation.

\* Emprunts de l'Etat, du Congo, des provinces et des communes, des organismes d'utilité publique, tels que la S.N.C.B., la S.N.C.V., la Société Nationale des Distributions d'Eau, le Crédit Communal, etc. (à l'exception des émissions continues).



**XVI - 3. — DETTES DE L'ETAT**

(milliards de francs)

Source : Ministère des Finances.

Fin de période	Dettes directes								Total de la dette directe <sup>2</sup>	Dette indirecte	Dette totale <sup>2</sup>
	intérieure					extérieure					
	Consolidés y compris E.A.M. 1	à moyen terme	à court terme	Avoirs libres des particuliers en C.C.P.	totale	consolidée 2	à moyen et court terme	totale 2			
1951 .....	106,5	33,9	68,0	19,4	227,8	12,8	2,1	14,9	242,7	11,9	254,6
1952 .....	119,2	27,9	69,1	19,2	235,4	13,3	4,6	17,9	253,3	13,0	266,3
1953 .....	130,6	29,7	67,1	21,2	248,6	13,7	7,1	20,8	269,4	12,9	282,3
1954 .....	155,2	24,8	62,6	22,4	265,0	14,8	6,6	21,4	286,4	11,8	298,2
1955 .....	157,2	24,9	67,2	22,8	272,1	16,5	6,9	23,4	295,5	16,1	311,6
1956 .....	167,2	23,4	62,1	23,9	276,6	16,5	7,9	24,4	301,0	16,8	317,8
1957 .....	170,1	24,6	60,9	23,7	279,3	17,5	8,8	26,3	305,6	18,0	323,6
1958 .....	175,5	26,1	70,5	25,4	297,5	17,0	12,5	29,5	327,0	18,6	345,6
1959 .....	190,8	23,0	75,8	29,1	318,7	17,7	16,5	34,2	352,9	20,7	373,6
1960 .....	211,6	18,1	68,6	32,3	330,6	17,4	27,0	44,4	375,0	21,1	396,1
1961 .....	217,4	17,4	70,8	32,8	338,4	18,8	28,3	47,1	385,5	25,5	411,0
1962 Janvier .....	216,1	18,5	73,7	33,5	341,8	18,8	27,8	46,6	388,4	25,4	413,8
Février .....	222,9	18,4	72,2	33,0	346,5	18,8	26,9	45,7	392,2	25,4	417,6
Mars .....	222,6	18,4	75,1	32,0	348,1	18,7	26,4	45,1	393,2	25,4	418,6
Avril .....	221,1	20,4	79,7	33,3	354,5	20,1	23,4	43,5	398,0	25,4	423,4
Mai .....	220,9	20,2	80,5	32,7	354,3	20,1	23,2	43,3	397,6	25,3	422,9
Juin .....	220,7	20,0	82,4	32,7	355,8	19,9	20,1	40,0	395,8	25,3	421,1
Juillet .....	223,8	20,0	79,3	34,0	357,1	19,8	19,9	39,7	396,8	25,2	422,0
Août .....	223,6	20,0	82,0	32,3	357,9	19,8	19,0	38,8	396,7	25,2	421,9
Septembre .....	223,4	20,0	82,8	32,4	358,6	19,7	18,4	38,1	396,7	25,2	421,9
Octobre .....	222,9	22,0	82,3	33,1	360,3	19,7	17,0	36,7	397,0	27,5	424,5
Novembre .....	232,2	20,9	76,3	33,0	362,4	19,7	16,7	36,4	398,8	27,5	426,3
Décembre .....	251,6	20,9	50,0	36,1	358,6	19,5	17,6	37,1	395,7	27,5	423,2
1963 Janvier .....	250,7	16,7	56,1	37,4	360,9	19,5	18,1	37,6	398,5	27,5	426,0
Février .....	249,9	16,8	60,2	34,4	361,3	19,5	19,1	38,6	399,9	27,5	427,4
Mars .....	254,6	16,7	60,5	35,4	367,2	19,3	21,2	40,5	407,7	27,5	435,2
Avril .....	253,9	16,3	63,4	36,4	370,0	19,2	21,9	41,1	411,1	27,4	438,5
Mai .....	253,8	16,2	61,9	35,8	367,7	19,2	24,0	43,2	410,9	27,4	438,3
Juin .....	254,0	16,2	61,4	36,1	367,7	19,0	24,3	43,3	411,0	27,4	438,4
Juillet .....	257,7	15,8	56,0	37,8	367,3	18,9	24,6	43,5	410,8	27,2	438,0
Août .....	257,5	15,7	58,3	34,3	365,8	18,9	24,9	43,8	409,6	27,2	436,8
Septembre .....	256,7	15,7	58,3	35,2	365,9	18,7	25,1	43,8	409,7	27,1	436,8
Octobre .....	263,5	13,3	55,9	37,4	370,1	18,6	26,6	45,2	415,3	27,0	442,3
Novembre .....	262,3	13,7	57,1	35,1	368,2	18,6	27,4	46,0	414,2	27,9	442,1
Décembre .....	261,6	13,7	55,1	39,8	370,2	18,4	28,1	46,5	416,7	29,3	446,0
1964 Janvier .....	260,2	14,3	56,7	38,9	370,1	18,4	27,9	46,3	416,4	29,2	445,6

<sup>1</sup> E.A.M. : Emprunt de l'Assainissement Monétaire.

<sup>2</sup> Non compris la dette intergouvernementale résultant de la guerre 1914-1918.

XVI - 4. — RECENSEMENT DES DETTES EN FRANCS BELGES A LONG ET MOYEN TERME DU SECTEUR PUBLIC

a) Par débiteurs

(valeurs nominales à fin d'année, en milliards de francs)

Débiteurs	Accessibles à tout placeur 1					Non accessibles à tout placeur					Total				
	1957	1958	1959	1960	1961	1957	1958	1959	1960	1961	1957	1958	1959	1960	1961
<b>A. Secteur public belge (fonds publics belges) :</b>															
1. Etat 2	158,6	170,6	187,7	204,2	216,2	53,3	48,7	45,9	44,9	42,5	211,9	219,3	233,6	249,1	258,7
2. Organismes publics de crédit non monétaires	55,0	64,9	74,2	84,5	96,1	13,6	15,6	17,3	18,8	20,3	68,6	80,5	91,5	103,3	116,4
3. Paraétatiques d'exploitation	24,1	23,6	26,8	26,3	25,5	3,5	4,1	5,3	5,5	6,0	27,6	27,7	32,1	31,8	31,5
4. Fonds de pension	—	—	—	—	—	1,8	3,1	4,4	6,0	7,6	1,8	3,1	4,4	6,0	7,6
5. Secteur public non compris ailleurs	25,0	26,2	27,0	26,2	25,7	7,2	8,3	9,2	9,9	10,2	32,2	34,5	36,2	36,1	35,9
<b>B. Trésor congolais (fonds publics congolais) .....</b>	9,0	12,8	12,2	10,8	10,8	1,4	1,3	1,3	1,3	1,3	10,4	14,1	13,5	12,1	12,1
<b>Total ...</b>	<b>271,7</b>	<b>298,1</b>	<b>327,9</b>	<b>352,0</b>	<b>374,3</b>	<b>80,8</b>	<b>81,1</b>	<b>83,4</b>	<b>86,4</b>	<b>87,9</b>	<b>352,5</b>	<b>379,2</b>	<b>411,3</b>	<b>438,4</b>	<b>462,2</b>

b) Par détenteurs

(valeurs nominales à fin d'année, en milliards de francs)

Détenteurs	Accessibles à tout placeur 1					Non accessibles à tout placeur					Total				
	1957	1958	1959	1960	1961	1957	1958	1959	1960	1961	1957	1958	1959	1960	1961
<b>A. Secteurs nationaux non financiers :</b>															
1. Entreprises privées et particuliers 3	148,0	163,5	180,3	194,8	207,1	10,8	9,9	8,7	6,7	6,6	158,8	173,4	189,0	201,5	213,7
2. Paraétatiques d'exploitation	1,7	1,7	2,2	2,5	2,8	0,2	0,2	0,2	0,2	0,2	1,9	1,9	2,4	2,7	3,0
3. Secteur public non compris ailleurs 4	1,5	1,4	1,6	1,8	1,6	0,1	0,1	0,1	0,1	0,1	1,6	1,5	1,7	1,9	1,7
4. Sécurité Sociale	1,2	1,1	1,0	1,0	1,2	0,6	0,6	0,6	1,0	1,0	1,8	1,7	1,6	2,0	2,2
<b>B. Etranger : Congo et Ruanda-Urundi 5 .....</b>	4,0	4,1	4,0	3,4	2,6	1,4	1,1	0,7	0,3	0,3	5,4	5,2	4,7	3,7	2,9
<b>C. Intermédiaires financiers :</b>															
1. Organismes monétaires 6	25,4	31,5	35,4	35,7	41,1	38,4	36,5	36,3	37,7	37,6	63,8	68,0	71,7	73,4	78,7
2. Fonds des Rentes	4,1	3,3	4,5	6,6	6,9	—	—	—	—	—	4,1	3,3	4,5	6,6	6,9
3. Caisses d'épargne, sociétés hypothécaires et de capitalisation	34,0	34,6	38,8	40,7	41,9	11,7	12,7	13,6	14,8	14,2	45,7	47,3	52,4	55,5	56,1
4. Organismes d'assurance-vie et accidents de travail, fonds de pension	47,4	51,4	53,6	58,4	60,8	17,5	20,0	23,2	25,6	27,9	64,9	71,4	76,8	84,0	88,7
5. Organismes publics de crédit non monétaires	4,4	5,5	6,5	7,1	8,3	0,1	—	—	—	—	4,5	5,5	6,5	7,1	8,3
<b>Total ...</b>	<b>271,7</b>	<b>298,1</b>	<b>327,9</b>	<b>352,0</b>	<b>374,3</b>	<b>80,8</b>	<b>81,1</b>	<b>83,4</b>	<b>86,4</b>	<b>87,9</b>	<b>352,5</b>	<b>379,2</b>	<b>411,3</b>	<b>438,4</b>	<b>462,2</b>

1 Sont considérés comme titres généralement accessibles à tout placeur, ceux qui sont émis par souscription publique et ceux qui sont cotés en Bourse ou dont l'admission à la Cote officielle est prévue (y compris les obligations et bons de caisse émis au robinet par le Crédit Communal, la Société Nationale de Crédit à l'Industrie, l'Institut National de Crédit Agricole, la Caisse Nationale de Crédit Professionnel, l'Office Central de Crédit Hypothécaire).

2 Dette publique belge, directe et indirecte, intérieure consolidée et à moyen terme.

3 Y compris les non-résidents autres que ceux repris à la rubrique Etranger « Congo et Ruanda-Urundi ».

4 A l'exclusion des fonds autonomes et organismes paraétatiques qui ont le caractère d'organismes monétaires ou d'organismes d'épargne, de sécurité sociale, d'assurances ou de capitalisation.

5 Etat, organismes paraétatiques, Banque Centrale du Congo Belge et du Ruanda-Urundi.

6 A l'exclusion des avoirs des caisses de pensions gérées par ces organismes.

Références bibliographiques : Bulletin de Statistique de l'I.N.S. — Annuaire Statistique de la Belgique. — Bulletin de Documentation du Ministère des Finances. — Bulletin d'Information et de Documentation : XXXVI<sup>e</sup> année, vol. I, no 8, mars 1961 : « L'inventaire et le classement des fonds publics belges ». — XXXV<sup>e</sup> année, vol. II, no 2, août 1960 : « Estimations pour les années 1960 à 1975, des amortissements de la dette publique consolidée et à moyen terme émise jusqu'au 30 juin 1960 ». — XXXVIII<sup>e</sup> année, vol. I, no 4, avril 1963 : « L'inventaire et le classement des fonds publics ».

## XVII. — VALEURS MOBILIERES DU SECTEUR PRIVE

### 1. — EVOLUTION DE L'ACTIVITE, DU NIVEAU DES COURS ET DU TAUX DE RENDEMENT DES VALEURS BOURSIERES

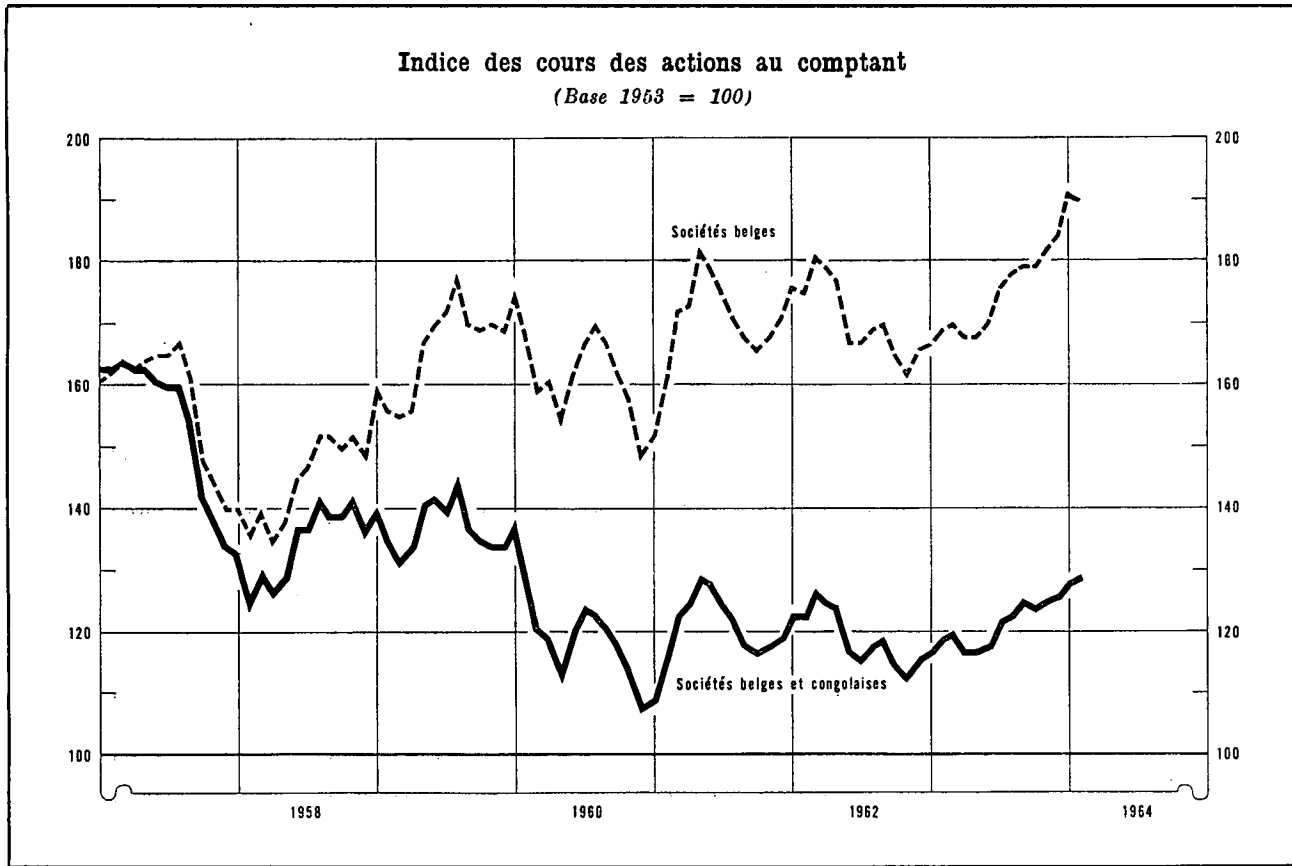

Périodes	Capitaux traités moyennes par séances - (millions de francs) 1 5	Indice global du cours des actions				Taux de rendement % 3						
		Au comptant		A terme	Valeurs belges et congolaises 4 6	Valeurs belges 5						
		Valeurs belges et congolaises	Valeurs belges									
(Base 1953 = 100) 2 4												
1954 Moyenne mensuelle	110	118	116	108	3,3	n.d.						
1955 Moyenne mensuelle	152	157	146	141	3,0	n.d.						
1956 Moyenne mensuelle	113	164	158	139	3,3	n.d.						
1957 Moyenne mensuelle	106	155	158	133	3,6	n.d.						
1958 Moyenne mensuelle	70	135	145	117	3,9	n.d.						
1959 Moyenne mensuelle	105	137	166	129	3,4	2,9						
1960 Moyenne mensuelle	93	121	162	116	4,5	2,8						
1961 Moyenne mensuelle	103	120	169	115	4,5	3,1						
1962 Moyenne mensuelle	82	119	171	113	3,2	3,2						
1963 Moyenne mensuelle	88	121	174	116	2,7	3,0						
		1963	1964	1963	1964	1963	1964					
Janvier	93	137	117	128	167	191	113	118	2,9	2,4	3,2	2,7
Février	89		119	129	169	190	117	115	2,9		3,1	
Mars	79		120		170		116		2,9		3,2	
Avril	89		117		168		114		2,9		3,2	
Mai	83		117		168		114		2,8		3,1	
Juin	83		118		170		114		2,7		3,0	
Juillet	89		122		176		116		2,5		2,9	
Août	84		123		178		118		2,5		2,8	
Septembre	87		125		179		119		2,5		2,8	
Octobre	85		124		179		116		2,4		2,8	
Novembre	95		125		182		117		2,4		2,7	
Décembre	98		126		184		117		2,4		2,7	

1 Source : Commission de la Bourse de Bruxelles : ces chiffres portent sur les transactions en obligations de sociétés et en actions (terme et comptant).  
 2 Source : Institut National de Statistique : Pour les chiffres annuels : moyenne des indices aux 10 et 25 de chaque mois; pour les chiffres mensuels : indices au 10 de chaque mois uniquement.  
 3 Source : Kredietbank : Rapport du dernier dividende net annoncé ou payé, au cours à la fin du mois.  
 4 Bourses de Bruxelles et d'Anvers.  
 5 Bourse de Bruxelles.  
 6 Jusqu'en 1958, moyenne des fins de trimestres.

**XVII - 2. — RENDEMENT DES SOCIÉTÉS PAR ACTIONS <sup>1</sup>**

**Chiffres annuels**

Source : Institut National de Statistique (données modifiées par la B.N.D.).

Périodes <sup>2</sup>	Nombre de sociétés recensées	Capital versé	Réserves	Résultats nets de l'année comptable		Dividendes bruts mis en paiement	Tantièmes payés	Emprunts obligataires	
				Bénéfices	Pertes			Dette obligataire en vie au 31/12	Montant brut des coupons payés <sup>3</sup>
				(millions de francs)					
(1)	(2)	(3)	(4)	(5)	(6)	(7)	(8)	(9)	

**A. Sociétés ayant leur principale exploitation en Belgique**

**Banques <sup>4</sup>**

1954	51	2.878	2.649	661	—	299	37	2.759	75
1955	50	3.265	2.704	644	1	306	33	3.653	119
1956	49	3.404	2.967	695	—	321	36	3.972	157
1957	48	3.406	3.261	817	—	330	43	4.710	163
1958	48	3.628	3.114	829	0,3	355	46	6.410	212
1959	51	4.029	3.514	835	38	377	45	6.626	307
1960	52	4.572	3.624	814	0,1	423	48	7.264	305
1961	53	4.742	3.967	1.043	5,5	492	57	8.293	363
1962	54	5.353	4.390	1.318	0,4	549	70	p10.800	447

**Sociétés financières et immobilières <sup>5</sup>**

1954	1.286	11.004	9.118	1.793	50	1.239	90	4.044	149
1955	1.327	11.694	9.721	2.095	39	1.357	99	4.811	214
1956	1.359	12.366	10.112	2.181	94	1.484	104	4.793	247
1957	1.430	14.690	11.430	2.660	169	1.878	129	5.800	233
1958	1.413	22.664	10.330	2.726	59	1.907	124	8.173	298
1959	1.464	24.053	12.126	2.598	93	1.903	114	9.151	414
1960	1.456	26.589	12.968	2.913	189	2.006	132	10.170	467
1961	1.483	28.302	16.075	3.611	190	2.138	140	11.200	531
1962	1.534	33.477	18.567	4.815	539	3.180	164	p12.928	602

**Industrie des fabrications métalliques**

1954	1.213	10.926	7.587	2.032	234	923	101	1.426	86
1955	1.218	11.324	8.101	2.063	299	1.247	88	2.007	89
1956	1.233	11.416	8.520	2.194	429	1.065	111	2.005	101
1957	1.250	12.204	8.954	2.480	448	1.255	113	1.778	100
1958	1.245	13.211	9.489	2.402	409	1.110	106	1.733	99
1959	1.275	14.681	10.334	2.370	499	1.267	100	2.030	101
1960	1.271	15.432	10.785	2.619	499	1.533	107	1.917	120
1961	1.281	15.989	11.024	3.066	470	1.670	121	1.937	114
1962	1.300	16.480	12.038	3.400	443	1.795	133	p 1.856	117

**Métallurgie du fer**

1954	108	10.332	7.522	660	53	410	33	2.308	114
1955	106	9.313	6.732	1.135	46	653	51	2.226	123
1956	106	10.026	10.072	2.369	23	1.324	85	2.158	120
1957	100	10.862	10.774	2.734	17	1.445	94	2.269	116
1958	100	12.364	12.409	1.621	37	1.057	72	3.133	119
1959	103	12.952	12.560	858	139	623	39	4.729	172
1960	100	13.918	12.628	1.928	25	992	58	4.886	282
1961	97	15.826	13.880	2.242	44	1.277	75	4.763	294
1962	100	15.985	15.576	2.023	523	940	54	p 5.437	286

**Industrie textile**

1954	1.105	10.285	9.324	660	371	252	48	503	27
1955	1.081	10.299	9.119	793	298	291	55	522	28
1956	1.087	10.753	9.365	804	363	286	52	510	27
1957	1.094	10.894	9.160	1.156	242	348	67	529	27
1958	1.041	11.560	9.300	894	268	321	59	500	27
1959	1.047	11.954	10.077	721	614	272	45	482	27
1960	1.009	12.138	9.853	1.098	255	452	64	453	26
1961	982	12.358	10.249	1.260	265	492	76	386	25
1962	988	11.265	9.864	1.121	339	405	83	p 346	24

Notes : voir fin du tableau XVII - 2.

**XVII - 2. — RENDEMENT DES SOCIETES PAR ACTIONS <sup>1</sup> (suite)**

Chiffres annuels

Source : Institut National de Statistique (données modifiées par la B.N.B.).

Périodes <sup>2</sup>	Nombre de sociétés recensées	Capital versé	Réserves	Résultats nets de l'année comptable		Dividendes bruts mis en paiement	Tantièmes payés	Emprunts obligataires	
				Bénéfices	Pertes			Dette obligataire en vie au 31/12	Montant brut des coupons payés <sup>3</sup>
				(millions de francs)					
(1)	(2)	(3)	(4)	(5)	(6)	(7)	(8)	(9)	
<b>Industrie alimentaire</b>									
1954 .....	750	7.200	3.900	799	65	394	55	765	41
1955 .....	742	7.359	4.069	881	82	425	59	792	45
1956 .....	731	7.837	4.115	954	98	446	66	789	48
1957 .....	730	7.907	4.577	1.014	91	516	59	906	48
1958 .....	701	8.881	4.833	1.077	200	466	57	925	58
1959 .....	725	9.479	5.058	1.211	155	638	54	992	58
1960 .....	725	9.591	5.505	1.381	179	720	63	892	62
1961 .....	713	9.926	5.983	1.335	165	695	70	805	55
1962 .....	722	9.969	6.374	1.470	110	667	67	<i>p</i> 751	52
<b>Industrie chimique</b>									
1954 .....	546	9.270	4.907	1.036	200	502	59	1.091	59
1955 .....	560	9.501	5.395	1.258	52	932	63	1.006	58
1956 .....	561	10.015	5.582	1.468	52	750	68	1.038	56
1957 .....	552	11.285	6.087	1.729	200	810	57	1.305	55
1958 .....	538	11.690	5.405	1.354	124	543	61	1.384	71
1959 .....	545	12.650	6.121	1.212	179	577	65	1.313	82
1960 .....	534	13.309	6.442	1.639	245	711	76	1.290	76
1961 .....	540	14.239	6.883	1.749	360	927	88	1.110	75
1962 .....	544	15.930	7.064	1.888	209	1.065	87	<i>p</i> 962	66
<b>Electricité</b>									
1954 .....	54	12.754	2.909	1.456	—	1.165	88	4.764	257
1955 .....	52	13.525	2.968	1.503	0,3	1.164	85	4.494	265
1956 .....	51	15.382	2.207	1.558	...	1.251	82	4.434	253
1957 .....	47	16.784	2.454	1.581	—	1.365	79	5.543	248
1958 .....	44	17.016	2.722	1.637	0,7	1.458	83	5.371	330
1959 .....	41	17.422	3.609	1.748	—	1.511	86	5.525	345
1960 .....	40	17.132	3.628	1.808	0,1	1.539	85	5.441	330
1961 .....	36	18.581	4.260	1.800	2,6	1.608	86	5.703	326
1962 .....	36	20.056	3.320	2.053	0,1	1.690	82	<i>p</i> 6.997	340
<b>Industrie du charbon</b>									
1954 .....	61	8.268	4.927	900	196	723	72	1.073	49
1955 .....	55	8.131	4.747	870	122	716	70	1.015	59
1956 .....	54	8.592	4.263	1.212	153	937	92	972	56
1957 .....	54	8.616	4.335	1.356	186	1.007	97	985	54
1958 .....	53	8.739	4.339	1.192	96	876	85	940	55
1959 .....	55	8.840	4.663	260	702	93	11	860	51
1960 .....	49	8.530	4.367	107	1.023	63	7	477	50
1961 .....	44	8.109	3.018	124	1.450	93	10	471	30
1962 .....	41	7.679	2.065	146	710	106	13	<i>p</i> 398	27
<b>Total des sociétés ayant leur principale exploitation en Belgique <sup>6 7</sup></b>									
1954 .....	13.171	112.207	76.018	15.095	1.800	8.231	941	21.443	1.003
1955 .....	13.268	114.978	77.313	17.092	1.518	9.674	990	23.506	1.144
1956 .....	13.397	123.605	81.666	20.764	1.748	10.869	1.136	24.930	1.238
1957 .....	13.487	131.010	86.852	22.389	1.810	11.970	1.203	28.457	1.285
1958 .....	13.408	146.913	90.013	20.202	1.936	10.981	1.153	33.241	1.585
1959 .....	13.891	156.056	98.462	18.207	3.512	10.292	1.015	36.138	1.802
1960 .....	13.816	162.844	102.221	21.788	3.243	11.778	1.128	37.521	1.989
1961 .....	13.926	171.069	108.305	24.169	3.936	12.954	1.258	39.625	2.096
1962 .....	14.142	185.420	114.895	26.823	3.906	14.090	1.343	<i>p</i> 45.172	2.259

Notes : Voir fin du tableau XVII - 2, page suivante.

**XVII - 2. — RENDEMENT DES SOCIÉTÉS PAR ACTIONS <sup>1</sup> (suite)**

Chiffres annuels

Source : Institut National de Statistique (données modifiées par la B.N.B.).

Périodes <sup>2</sup>	Nombre de sociétés recensées	Capital versé	Réserves	Résultats nets de l'année comptable		Dividendes bruts mis en paiement	Tantièmes payés	Emprunts obligataires	
				Bénéfices	Pertes			Dette obligataire en vie au 31/12	Montant brut des coupons payés <sup>3</sup>
				(millions de francs)					
(1)	(2)	(3)	(4)	(5)	(6)	(7)	(8)	(9)	

**B. — Total des sociétés ayant leur principale exploitation à l'étranger <sup>7</sup>**

(y compris les sociétés ayant leur principale exploitation au Congo)

1954	487	29.262	16.173	8.246	156	4.917	429	1.659	73
1955	527	32.018	20.039	9.356	289	5.567	393	1.883	91
1956	552	34.880	21.254	10.897	423	6.801	433	2.241	95
1957	579	42.986	19.520	12.222	287	7.575	428	2.799	107
1958	563	45.670	20.620	9.733	320	6.492	415	3.177	125
1959	560	49.530	22.740	8.296	452	6.318	380	3.351	151
1960	442	48.024	21.895	9.900	348	7.284	346	1.628	78
1961	336	40.721	18.636	7.192	958	4.397	212	1.096	56
1962	302	38.822	19.383	5.865	644	3.048	172	p 1.019	35

**C. — Total général des sociétés par actions <sup>6 7</sup>**

1954	13.658	141.469	92.191	23.341	1.957	13.148	1.370	23.103	1.076
1955	13.795	146.996	97.352	26.448	1.806	15.241	1.383	25.389	1.235
1956	13.949	158.485	102.920	31.661	2.171	17.670	1.569	27.171	1.333
1957	14.066	173.996	106.372	34.611	2.097	19.545	1.631	31.256	1.392
1958	13.971	192.583	110.633	29.935	2.256	17.473	1.568	36.418	1.660
1959	14.451	205.586	121.202	26.503	3.964	16.610	1.395	39.489	1.953
1960	14.258	210.868	124.116	31.688	3.591	19.062	1.474	39.123	2.067
1961	14.262	211.790	126.941	31.361	4.894	17.351	1.470	40.721	2.152
1962	14.444	224.242	134.278	32.688	4.550	17.138	1.515	p46.191	2.294

<sup>1</sup> Sociétés belges : sociétés anonymes et en commandite par actions de droit belge. Sociétés congolaises : sociétés par actions à responsabilité limitée de droit congolais. A partir de 1961 sont reprises graduellement dans la statistique les sociétés de droit congolais qui sont converties en sociétés de droit belge exploitant au Congo; les sociétés de droit congolais ne sont plus comprises dans la statistique.

<sup>2</sup> Il s'agit de l'année de paiement du dividende pour les colonnes (1) à (7):

<sup>3</sup> Il s'agit du montant des intérêts échus pendant l'année sous rubrique, ce montant est en relation avec la dette obligataire en vie au 31/12 de l'année précédente.

<sup>4</sup> Non compris la B.N.B.

<sup>5</sup> Non compris la S.N.C.I.

<sup>6</sup> Non compris la B.N.B., la S.N.C.I. et la Sabena.

<sup>7</sup> Total général net, après déduction des doubles emplois.

**XVII - 3. — RENDEMENT DES SOCIÉTÉS PAR ACTIONS <sup>1 5</sup>**

Chiffres mensuels cumulés

Source : Institut National de Statistique (données modifiées par la B.N.B.).

Périodes <sup>2</sup>	Nombre de sociétés recensées	Capital versé	Réserves	Résultats nets		Dividendes bruts mis en paiement	Coupons d'obligations bruts <sup>3</sup>
				Bénéfices	Pertes		
				(milliards de francs)			
(1)	(2)	(3)	(4)	(5)	(6)	(7)	

**A. — Sociétés ayant leur principale exploitation en Belgique <sup>4</sup>**

1959 12 mois	13.927	156,2	98,6	18,2	3,5	10,3	1,6
1960 12 mois	13.858	163,5	102,5	21,9	3,3	11,8	1,9
1961 11 premiers mois	13.550	163,5	102,7	23,1	3,8	12,3	2,1
12 mois	13.957	172,8	109,1	24,3	3,9	13,1	2,4
1962 Janvier	151	4,0	1,0	0,4	...	0,2	0,4
2 premiers mois	390	4,8	2,9	1,0	...	0,8	0,8
3 premiers mois	2.198	19,9	12,9	3,6	0,3	2,0	1,1
4 premiers mois	5.582	55,9	33,5	8,9	1,0	4,5	1,5
5 premiers mois	9.506	122,1	71,5	17,7	2,5	9,2	1,8
6 premiers mois	11.500	139,6	84,6	20,8	2,8	10,6	2,2
7 premiers mois	12.189	147,2	91,0	22,1	3,0	11,2	2,6
8 premiers mois	12.408	148,1	91,6	22,2	3,0	11,2	2,9
9 premiers mois	12.786	150,0	92,9	22,5	3,0	11,3	3,2
10 premiers mois	13.369	157,2	96,7	23,6	3,2	11,8	3,6
11 premiers mois	13.760	171,2	107,5	25,1	3,7	12,8	3,9
12 mois	14.174	186,2	115,2	26,9	3,9	14,1	4,3
1963 Janvier	p 103	2,2	0,7	0,2	...	0,1	0,3
2 premiers mois	p 263	2,9	2,5	0,8	0,1	1,0	0,4
3 premiers mois	p 1.660	19,9	11,4	3,1	0,4	2,1	0,6
4 premiers mois	p 4.089	52,3	29,4	7,7	0,9	4,2	0,8
5 premiers mois	p 6.875	116,9	70,2	15,0	1,7	8,1	1,0
6 premiers mois	p 8.455	138,7	85,4	18,5	2,2	9,8	1,3
7 premiers mois	p 9.021	143,7	90,1	19,1	2,3	10,1	1,4
8 premiers mois	p 9.290	145,0	91,0	19,3	2,3	10,2	1,6
9 premiers mois	p 9.662	146,9	92,2	19,6	2,4	10,3	1,7
10 premiers mois	p 10.145	156,3	98,6	20,8	2,6	10,6	1,9

Notes : Voir page suivante.

**VII - 3. — RENDEMENT DES SOCIÉTÉS PAR ACTIONS <sup>1 5</sup> (suite)**

Chiffres mensuels cumulés

Source : Institut National de Statistique (données modifiées par la B.N.B.).

Périodes <sup>2</sup>	Nombre de sociétés recensées	Capital versé	Réserves	Résultats nets		Dividendes bruts mis en paiement	Coupons d'obligations bruts <sup>3</sup>
				Bénéfices	Pertes		
				(milliards de francs)			
(1)	(2)	(3)	(4)	(5)	(6)	(7)	

**B. — Sociétés ayant leur principale exploitation à l'étranger**

(y compris les sociétés ayant leur principale exploitation au Congo)

1959 12 mois	560	49,5	22,7	8,3	0,5	6,3	0,2
1960 12 mois	446	48,1	22,1	9,9	0,3	7,3	0,2
1961 11 premiers mois	316	39,7	17,4	7,1	0,8	4,4	0,1
12 mois	340	41,7	19,2	7,2	1,0	4,4	0,1
1962 Janvier	3	...	...	...	...	...	...
2 premiers mois	8	0,1	...	...	...	...	...
3 premiers mois	17	0,3	0,1	...	...	...	...
4 premiers mois	41	1,3	0,5	0,1	...	...	...
5 premiers mois	87	19,8	11,8	4,4	0,1	2,4	...
6 premiers mois	194	30,0	14,4	5,4	0,2	2,8	...
7 premiers mois	237	33,5	16,2	5,6	0,3	2,9	...
8 premiers mois	240	33,6	16,2	5,6	0,3	2,9	...
9 premiers mois	250	34,3	17,1	5,6	0,5	2,9	...
10 premiers mois	267	34,7	17,2	5,6	0,5	2,9	...
11 premiers mois	285	37,1	18,2	5,8	0,6	3,0	...
12 mois	305	38,9	19,4	5,9	0,6	3,1	0,1
1963 Janvier	2	...	...	...	...	...	...
2 premiers mois	6	0,1	...	...	...	...	...
3 premiers mois	24	1,7	0,6	...	...	...	...
4 premiers mois	45	2,8	0,9	...	...	...	...
5 premiers mois	85	20,2	15,8	2,0	0,1	0,8	...
6 premiers mois	192	31,2	22,1	2,7	0,3	1,1	...
7 premiers mois	228	34,4	23,9	2,7	0,4	1,1	...
8 premiers mois	231	34,4	24,0	2,7	0,4	1,1	...
9 premiers mois	240	34,7	24,0	2,7	0,4	1,1	...
10 premiers mois	255	35,7	24,4	2,7	0,4	1,1	...

**C. — Total général <sup>4</sup>**

1959 12 mois	14.487	205,7	121,3	26,5	4,0	16,6	1,8
1960 12 mois	14.304	211,6	124,6	31,8	3,6	19,1	2,1
1961 11 premiers mois	13.866	203,2	120,1	30,2	4,6	16,7	2,2
12 mois	14.297	214,5	128,3	31,5	4,9	17,5	2,5
1962 Janvier	154	4,0	1,0	0,4	...	0,2	0,4
2 premiers mois	398	4,9	2,9	1,0	...	0,8	0,8
3 premiers mois	2.215	20,2	13,0	3,6	0,3	2,0	1,1
4 premiers mois	5.623	57,2	34,0	9,0	1,0	4,5	1,5
5 premiers mois	9.593	141,9	83,3	22,1	2,6	11,6	1,8
6 premiers mois	11.694	169,6	99,0	26,2	3,0	13,4	2,2
7 premiers mois	12.426	180,7	107,2	27,7	3,3	14,1	2,6
8 premiers mois	12.648	181,7	107,8	27,8	3,3	14,1	2,9
9 premiers mois	13.036	184,3	110,0	28,1	3,5	14,2	3,2
10 premiers mois	13.636	191,9	113,9	29,2	3,7	14,7	3,6
11 premiers mois	14.045	208,3	125,8	30,9	4,3	15,8	3,9
12 mois	14.479	225,1	134,6	32,8	4,5	17,2	4,4
1963 Janvier	105	2,2	0,7	0,2	...	0,1	0,3
2 premiers mois	269	3,0	2,5	0,8	0,1	1,0	0,4
3 premiers mois	1.684	21,6	12,0	3,1	0,4	2,1	0,6
4 premiers mois	4.134	55,1	30,3	7,7	0,9	4,2	0,8
5 premiers mois	6.960	137,1	86,0	17,0	1,8	8,9	1,0
6 premiers mois	8.647	169,9	107,5	21,2	2,5	10,9	1,3
7 premiers mois	9.249	178,1	114,0	21,8	2,7	11,2	1,4
8 premiers mois	9.521	179,4	115,0	22,0	2,7	11,3	1,6
9 premiers mois	9.902	181,6	116,2	22,3	2,8	11,4	1,7
10 premiers mois	10.400	192,0	123,0	23,5	3,0	11,7	1,9

<sup>1</sup> Sociétés belges : sociétés anonymes et en commandite par actions de droit belge.

<sup>2</sup> Il s'agit du mois de paiement du dividende pour les colonnes (1) à (6).

<sup>3</sup> Les coupons d'obligations sont, comme les dividendes, recensés pendant le mois où ils sont payés. Le paiement des coupons d'obligations peut être effectué avant celui des dividendes. De ce fait, les obligations dont les coupons sont recensés à la colonne (7) ne représentent pas nécessairement toutes des emprunts des sociétés faisant l'objet des colonnes précédentes.

<sup>4</sup> Non compris la B.N.B., la S.N.C.I., et la Sabena.

<sup>5</sup> A partir de 1961 sont reprises graduellement dans la statistique les sociétés de droit congolais qui se convertissent en sociétés de droit belge exploitant au Congo; les sociétés de droit congolais ne sont plus comprises dans la statistique.

**XVII - 4. — EMISSIONS DES SOCIETES <sup>1</sup>**

Chiffres annuels  
(millions de francs)

Source : Institut National de Statistique (données modifiées par la B.N.B. 2).

Années	Actions		Obligations (montant nominal)					Actions et obligations	Actions et obligations
	émissions nominales	émissions nettes	émissions non continues			émissions continues nettes	Total des émissions nettes	Total des émissions nettes	Total des émissions nettes (I.N.S.)
			émissions	amortisse- ments	émissions nettes				
	(1)	(2)	(3)	(4)	(5) = (3) - (4)	(6)	(7) = (5) + (6)	(8) = (2) + (7)	(9)

**Sociétés ayant leur principale exploitation en Belgique**

1954	7.358	3.489	1.777	879	898	529	1.427	<b>4.916</b>	8.331
1955	14.192	4.273	1.560	1.257	303	532	835	<b>5.108</b>	8.597
1956	16.557	3.503	1.701	1.404	297	389	686	<b>4.189</b>	6.562
1957	27.682	5.573	3.220	1.449	1.771	833	2.604	<b>8.177</b>	10.687
1958	8.801	4.908	3.144	1.507	1.637	1.288	2.925	<b>7.833</b>	12.920
1959	10.227	3.760	3.196	1.568	1.628	814	2.442	<b>6.202</b>	11.317
1960	16.065	6.266	1.367	1.682	— 315	1.009	694	<b>6.960</b>	11.241
1961	19.013	<i>p</i> 6.016	1.667	1.645	22	844	866	<i>p</i> <b>6.918</b>	12.660
1962	<i>p</i> 19.173	7.519	3.138	1.845	1.293	1.747	3.040	<b>10.559</b>	15.477

**Sociétés ayant leur principale exploitation à l'étranger <sup>3</sup>**

1954	2.760	1.764	392	66	326	...	326	<b>2.090</b>	1.445
1955	4.711	2.995	316	91	225	— 7	218	<b>3.213</b>	2.625
1956	8.630	3.146	341	110	231	5	236	<b>3.382</b>	2.637
1957	6.994	1.759	724	171	553	...	553	<b>2.312</b>	1.905
1958	2.282	1.162	450	124	326	51	377	<b>1.539</b>	1.119
1959	2.442	613	215	87	128	— 21	107	<b>720</b>	606
1960	6.443	1.685	80	177	— 97	— 21	— 118	<b>1.567</b>	1.510
1961	269	<i>p</i> 127	...	85	— 85	— 24	— 109	<i>p</i> — 17	— 64
1962	<i>p</i> 398	195	...	36	— 36	...	— 36	<b>159</b>	159

**Total général**

1954	10.118	5.253	2.168	944	1.224	529	1.753	<b>7.006</b>	9.776
1955	18.903	7.268	1.876	1.348	528	525	1.053	<b>8.321</b>	11.222
1956	25.187	6.649	2.042	1.514	528	394	922	<b>7.571</b>	9.199
1957	34.676	7.332	3.944	1.620	2.324	833	3.157	<b>10.489</b>	12.592
1958	11.083	6.070	3.594	1.631	1.963	1.339	3.302	<b>9.372</b>	14.039
1959	12.669	4.373	3.411	1.655	1.756	793	2.549	<b>6.922</b>	11.923
1960	22.508	7.951	1.447	1.859	— 412	988	576	<b>8.527</b>	12.751
1961	19.282	<i>p</i> 6.143	1.667	1.730	— 63	820	757	<i>p</i> <b>8.901</b>	12.596
1962	<i>p</i> 19.571	7.714	3.138	1.881	1.257	1.747	3.004	<b>10.718</b>	15.636

<sup>1</sup> Sociétés belges : sociétés anonymes, en commandite par actions et de personnes à responsabilité limitée de droit belge. Sociétés congolaises (jusqu'au 30 juin 1960) : sociétés par actions à responsabilité limitée et de personnes à responsabilité limitée de droit congolais (voir note 3).

<sup>2</sup> Ces modifications consistent d'une part à inclure les appels de fonds, d'autre part à éliminer les émissions continues et non continues du secteur public (S.N.C.L., Sabena) et les émissions nettes d'obligations et de bons de caisse des banques belges.

<sup>3</sup> Jusqu'au 30 juin 1960, y compris les sociétés belges ayant leur principale exploitation au Congo et les sociétés de droit congolais. A partir de juillet 1960, cette statistique ne comprend plus les sociétés de droit congolais.

N. B. — Col. (1) et (9) montants repris sans modification des statistiques de l'I.N.S. — col. (2) à (8) montants modifiés par la B.N.B. comme indiqué à la note 2 ci-dessus.

Col. (1) : constitutions de sociétés et augmentations de capital — col. (2) : montants libérés sur souscriptions d'actions (déduction faite des libérations autres qu'en espèces), primes d'émission et appels de fonds — col. (3) : nouvelles émissions (partie effectivement émise au cours de l'année) plus reliquats d'émissions antérieures, moins emprunts de conversion.



**XVII - 5. — EMISSIONS DES SOCIÉTÉS <sup>1</sup>**

Chiffres mensuels <sup>2</sup>

(millions de francs)

Source : Institut National de Statistique (données modifiées par la B.N.B. <sup>3</sup>).

Périodes	A. — Sociétés ayant leur principale exploitation en Belgique				B. — Sociétés ayant leur principale exploitation à l'étranger <sup>4</sup>			
	Actions		Obligations (Montant nominal)	Actions et obligations	Actions		Obligations (Montant nominal)	Actions et obligations
	émissions nominales (1)	émissions nettes (2)	émissions non continues brutes (3)	Total (4) = (2) + (3)	émissions nominales (5)	émissions nettes (6)	émissions non continues brutes (7)	Total (8) = (6) + (7)
1960 12 mois .....	16.065	5.216	1.213	6.429	6.443	1.628	20	1.648
1961 3 premiers mois ...	2.929	645	176	821	28	...	...	...
6 premiers mois ...	6.873	1.847	357	2.204	145	6	...	6
9 premiers mois ...	8.945	2.648	472	3.120	145	6	...	6
12 mois .....	19.013	3.681	777	4.458	209	45	...	45
1962 3 premiers mois ...	3.181	1.267	220	1.487	219	30	...	30
6 premiers mois ...	6.691	2.877	1.564	4.441	256	31	...	31
9 premiers mois ...	13.945	5.084	1.590	6.674	395	196	...	196
12 mois .....	19.172	6.519	1.840	8.359	399	196	...	196
1963 3 premiers mois ...	1.614	531	706	1.237	...	...	...	...
6 premiers mois ...	6.037	2.869	2.360	5.229	232	232	...	232
1962 Juin .....	1.113	216	52	268	...	...	...	...
Juillet .....	5.111	1.027	23	1.050	...	...	...	...
Août .....	570	457	3	460	...	...	...	...
Septembre .....	1.573	723	...	723	139	165	...	165
Octobre .....	1.202	790	...	790	...	...	...	...
Novembre .....	958	155	50	205	4	...	...	...
Décembre .....	3.067	490	200	690	...	...	...	...
1963 Janvier .....	422	129	102	231	...	...	...	...
Février .....	500	200	100	300	...	...	...	...
Mars .....	692	364	504	868	...	...	...	...
Avril .....	1.526	1.042	1.475	2.517	...	...	...	...
Mai .....	1.924	883	96	979	200	200	...	200
Juin .....	972	251	83	334	32	32	...	32
Juillet ..... p	755	203	...	203	...	...	...	...
Août ..... p	541	161	...	161	...	...	...	...
Septembre ..... p	1.632	607	...	607	...	...	...	...
Octobre ..... p	1.211	394	...	394	...	...	...	...
Novembre ..... p	1.914	242	...	242	...	...	...	...
Décembre ..... p	3.044	801	...	801	...	...	...	...
1964 Janvier ..... p	1.236	259	...	259	...	...	...	...

<sup>1</sup> Sociétés belges : sociétés anonymes, en commandite par actions et de personnes à responsabilité limitée de droit belge. — Sociétés congolaises (jusqu'au 30 juin 1960) : sociétés par actions à responsabilité limitée et de personnes à responsabilité limitée de droit congolais.

<sup>2</sup> Les chiffres de ce tableau diffèrent des données reprises au tableau XVII - 4 sur les points suivants : a) les émissions nettes d'actions ne comprennent pas les appels de fonds; b) les émissions d'obligations sont brutes (amortissements non déduits) et ne comprennent pas les émissions continues.

<sup>3</sup> Les modifications consistent à éliminer les émissions d'obligations et d'actions du secteur public (celles de la Sabena pour la période couverte par le tableau).

<sup>4</sup> Jusqu'au 30 juin 1960, y compris les sociétés belges ayant leur principale exploitation au Congo et les sociétés de droit congolais. A partir de juillet 1960, cette statistique ne comprend plus les sociétés de droit congolais.

## XVIII. — MARCHÉ MONÉTAIRE

### 1. — MARCHÉ DE L'ARGENT AU JOUR LE JOUR ET A TRES COURT TERME \*

(millions de francs)

Moyennes journalières	Capitaux prêtés par				Capitaux empruntés par				Total (9) = (1) + (2) + (8) + (4) ou (5) + (6) + (7) + (8)	Retraits de capitaux (10)
	Banques de dépôts 1	Fonds des Rentes	I.R.G.	Autres organismes 2	Banques de dépôts 1	Fonds des Rentes	I.R.G.	Autres organismes 3		
	(1)	(2)	(3)	(4)	(5)	(6)	(7)	(8)		(10)
1954 .....	2.330	...	21	2.985	19	2.295	2.733	289	5.336	...
1955 .....	2.325	...	...	3.314	23	2.807	2.556	253	5.639	43
1956 .....	2.428	...	15	2.780	22	2.313	2.602	286	5.223	185
1957 .....	2.288	...	...	3.305	17	2.786	2.514	276	5.593	5
1958 .....	2.078	...	8	1.821	15	968	2.504	420	3.907	577
1959 .....	2.191	159	...	1.165	73	29	2.981	432	3.515	188
1960 .....	2.415	1.107	...	1.561	1.025	10	3.001	1.047	5.083	37
1961 .....	2.487	1.811	...	1.523	1.817	1	3.014	989	5.821	23
1962 .....	1.518	943	10	1.593	1.517	1	1.275	1.271	4.064	307
1963 .....	1.585	202	1.641	...	1.600	122	1.706	...	3.428	49
1962 2 <sup>e</sup> trimestre .....	1.507	939	...	1.979	1.489	...	1.660	1.276	4.425	243
3 <sup>e</sup> trimestre .....	1.198	1.573	3	1.640	1.953	...	1.083	1.378	4.414	...
4 <sup>e</sup> trimestre .....	1.509	820	26	1.431	1.279	...	1.134	1.373	3.786	92
1963 1 <sup>er</sup> trimestre .....	1.780	221	46	1.651	1.430	163	1.198	907	3.698	174
2 <sup>e</sup> trimestre .....	1.608	373	25	1.609	1.822	56	1.000	737	3.615	20
3 <sup>e</sup> trimestre .....	1.115	169	64	1.493	1.766	19	591	465	2.841	3
4 <sup>e</sup> trimestre .....	1.855	51	1.678	...	1.384	252	1.948	...	3.584	...
1963 Janvier .....	1.996	463	5	1.667	1.505	...	1.668	958	4.131	...
Février .....	1.438	139	40	1.746	1.397	11	1.138	817	3.363	186
Mars .....	1.880	45	95	1.544	1.382	478	765	939	3.564	345
Avril .....	1.913	222	15	1.260	1.536	163	1.078	633	3.410	14
Mai .....	1.630	515	29	1.913	1.994	...	1.119	974	4.087	44
Juin .....	1.246	382	31	1.662	1.948	...	784	589	3.321	...
Juillet .....	944	343	40	1.471	1.713	...	511	574	2.798	9
Août .....	1.058	52	119	1.737	1.926	5	672	363	2.966	...
Septembre .....	1.358	96	35	1.276	1.662	55	599	449	2.765	...
Octobre .....	1.800	...	12	1.532	1.171	420	827	926	3.344	...
Novembre .....	1.114	60	...	1.950	1.767	159	1.198	...	3.124	...
Décembre .....	2.585	100	...	1.577	1.271	153	2.838	...	4.262	...
1964 Janvier .....	2.033	...	...	2.245	1.288	705	2.285	...	4.278	...

\* Du 27 février 1956 au 16 novembre 1959, on a traité outre de l'argent au jour le jour, de l'argent prêté ou emprunté à 5 et 10 jours. Ces montants sont par conséquent compris dans les chiffres ci-dessus. Depuis le 17 novembre 1959, il n'y a plus eu d'argent prêté ou emprunté à 5 et 10 jours.

1 Jusqu'au 16 novembre 1959, les banques de dépôts comprennent uniquement celles de Bruxelles et d'Anvers. Celles d'autres places y ont ensuite été ajoutées.

2 Jusqu'au 16 novembre 1959, cette colonne comprenait notamment la C.G.E.R., la B.C.C.B.R.U., l'O.N.S.S., le Crédit Communal. Depuis le 17 novembre 1959 elle comprend notamment la C.G.E.R., le Crédit Communal, la S.N.C.B.

3 Jusqu'au 16 novembre 1959, cette colonne comprenait notamment la S.N.C.I., la B.C.C.B.R.U., l'O.N.D. Depuis le 17 novembre 1959 elle comprend notamment l'O.N.D., la C.N.C.P., la S.N.C.I.

**XVIII - 3. — ACTIVITE DES CHAMBRES DE COMPENSATION**

**Mouvement du débit**

Moyennes mensuelles ou mois	Nombre de chambres	Bruxelles						Province		Total général	
		Argent à très court terme 1		Autres opérations 2		Total		Milliers de pièces	Milliards de francs	Milliers de pièces	Milliards de francs
		Milliers de pièces	Milliards de francs	Milliers de pièces	Milliards de francs	Milliers de pièces	Milliards de francs				
1955 .....	38	2	133	188	96	190	229	210	56	400	285
1956 .....	38	2	127	212	110	214	237	222	63	436	300
1957 .....	38	2	119	232	128	234	247	239	66	473	313
1958 .....	38	2	113	245	131	247	244	235	63	482	307
1959 .....	39	2	124	248	142	250	266	237	64	487	330
1960 .....	39	3	208	289	158	292	366	243	57	535	423
1961 .....	39	3	235	409	167	412	402	261	62	673	464
1962 .....	39	3	158	475	196	478	354	285	68	763	422
1963 .....	39	2	129	510	226	512	356	311	73	823	428
1962 2 <sup>e</sup> trimestre .....	39	3	169	474	182	477	351	282	65	759	416
3 <sup>e</sup> trimestre .....	39	3	172	436	198	439	370	276	68	715	438
4 <sup>e</sup> trimestre .....	39	3	143	504	231	507	374	304	73	811	447
1963 1 <sup>er</sup> trimestre .....	39	3	140	451	206	454	346	285	72	739	418
2 <sup>e</sup> trimestre .....	39	3	133	505	206	508	339	308	71	816	410
3 <sup>e</sup> trimestre .....	39	2	112	508	239	510	351	312	72	822	423
4 <sup>e</sup> trimestre .....	39	2	132	576	253	578	386	339	77	916	462
1963 Janvier .....	39	3	167	513	222	516	389	297	78	813	467
Février .....	39	3	121	360	191	363	312	274	69	637	381
Mars .....	39	2	132	480	206	482	338	284	68	766	406
Avril .....	39	3	126	519	221	522	347	318	75	840	422
Mai .....	39	3	158	526	209	529	367	322	74	851	441
Juin .....	39	2	116	471	188	473	304	284	65	757	369
Juillet .....	39	3	118	546	272	549	390	340	76	889	466
Août .....	39	2	112	468	225	470	337	283	66	753	403
Septembre .....	39	2	106	509	220	511	326	314	72	825	398
Octobre .....	39	2	134	596	233	598	417	352	80	950	497
Novembre .....	39	2	103	512	232	514	335	300	69	814	404
Décembre .....	39	2	160	620	244	622	404	363	82	985	486
1964 Janvier .....	39	2	157	597	262	599	419	340	83	939	502

1 Il s'agit de l'argent au jour le jour et, du 27 février 1956 au 16 novembre 1959, de l'argent prêté ou emprunté à 1, 5 et 10 jours. Depuis le 17 novembre 1959, il n'y a plus eu d'argent à 5 et 10 jours.

2 Titres, effets publics, coupons, virements, chèques, traites, promesses, quittances, opérations sur l'étranger, etc.

Références bibliographiques : *Statistiques Economiques belges 1941-1950* (B.N.B.) — *Bulletin d'Information et de Documentation* (B.N.B.) : XXVIII<sup>e</sup> année, vol. I, n<sup>o</sup> 5, mai 1958 : « Une nouvelle statistique : le marché de l'argent au jour le jour (call money) » — XXXV<sup>e</sup> année, vol. I, n<sup>o</sup> 4, avril 1960 : « Le marché monétaire en Belgique ».

# XIX. — TAUX D'ESCOMPTE, D'INTERET ET DE RENDEMENT

(Pour cent par an)

## 1. — TAUX D'ESCOMPTE ET D'INTERET DE LA BANQUE NATIONALE DE BELGIQUE

Date des changements	Escompte						Avances en compte courant et prêts sur *				
	Traites acceptées domiciliées en banque, warrants	Acceptations préalablement visées par la B.N.B.	Traites acceptées non domiciliées en banque	Traites non acceptées		Promesses	certificats de trésorerie		Certificats du Fonds des Rentes, émis à maximum 806 jours	autres effets publics	
				domiciliées en banque	non domiciliées en banque		émis à maximum 806 jours 1				
1958 5 juin .....	4,—	4,—	4,75	5,50	5,75	5,75	Taux du certificat plus 5/16 %, minimum 2,25 %		Taux du Certificat + 5/16 % minimum 2,25 %	5,75	
3 juillet .....	3,75	3,75	4,50	5,25	5,50	5,50				5,50	
28 août .....	3,50	3,50	4,25	5,—	5,25	5,25				5,25	
30 octobre ...	3,50	3,50	4,—	4,50	5,—	5,—				5,—	
1959 8 janvier ...	3,25	3,25	3,75	4,25	4,75	4,75				4,75	
24 décembre ...	4,—	4,—	4,50	4,75	5,25	5,25				5,—	
1960 4 août .....	5,—	5,—	5,50	5,75	6,25	6,25				6,25	
		représentatives									
		d'importations	d'exportations								
10 novembre .	5,—	5,—	4,—	5,50	5,75	6,25	6,25			6,25	
1961 24 août .....	4,75	4,75	3,75	5,25	5,50	6,—	6,—			6,—	
								Certificats de trésorerie et certificats du Fonds des Rentes émis à plus de 15/16 %	Certificats de trésorerie du Fonds des Rentes émis à maximum 180 jours	Certificats de trésorerie émis à plus de 180 jours et à maximum 806 jours	
28 décembre .	4,50	4,50	3,50	5,—	5,25	5,75	5,75	2,25	4,50	5,25	5,75
1962 18 janvier ...	4,25	4,25	3,25	4,75	5,—	5,50	5,50	2,25	4,25	5,—	5,50
22 mars .....	4,—	4,—	3,—	4,50	4,75	5,25	5,25	2,25	4,—	4,50	5,25
9 août .....	3,75	3,75	3,—	4,25	4,50	5,—	5,—	2,25	3,75	4,25	5,—
6 décembre .	3,50	3,50	2,75	4,—	4,50	5,—	5,—	—	3,50	4,—	5,—
1963 18 juillet .....	4,—	4,—	3,25	4,50	5,—	5,50	5,50	—	4,—	4,50	5,50
31 octobre ...	4,25	4,25	3,75	5,—	5,75	6,25	6,25	—	4,50	5,25	6,25
1964 4 février ...	4,25	4,25	3,75	5,—	5,75	6,25	6,25	—	4,75	5,50	6,50

1 Intitulé avant le 21 mars 1957 : Certificats de trésorerie ayant maximum 12 mois à courir.

2 Y compris les certificats de trésorerie à plus de 12 mois. — Sont seuls acceptés en nantissement les titres et effets publics « au porteur » libellés en francs belges.

\* Quotité de l'avance au 31 janvier 1964

Cert. de trés. et cert. du Fonds des Rentes émis à max. 306 jours ... max. 95 % | Autres effets publics (voir note 2) ..... max. 80 %

### XIX - 2. — TAUX DE L'ARGENT AU JOUR LE JOUR

Moyenne 1	
1958 .....	1,41
1959 Du 1-1 au 16-11 ...	1,01
Du 17-11 au 31-12 ...	2,11
1960 .....	2,80
1961 .....	2,57
1962 .....	2,13
1963 .....	2,28
1963 Février .....	1,76
Mars .....	1,77
Avril .....	1,78
Mai .....	2,07
Juin .....	2,19
Juillet .....	2,87
Août .....	2,49
Septembre .....	2,55
Octobre .....	2,16
Novembre .....	2,78
Décembre .....	2,73
1964 Janvier .....	3,16

### XIX - 3. — TAUX DES CERTIFICATS DE TRESORERIE ET DES CERTIFICATS DU FONDS DES RENTES

A fin de période	Certificats de trésorerie à très court terme 2				Certificats de trésorerie B et certificats du Fonds des Rentes 3	Dates	Certificats de trésorerie émis par adjudication 7		
	1 mois	2 mois	3 mois	4 mois			6 mois	9 mois	12 mois
1958 .....	4,—	4,25	4,50	4,75	4,75	1959 6 janv.	3,398	3,646	3,860
1959 Du 1-1 au 16-11 ...	3,50	3,75	4,—	4,25	4,25	1960 5 janv.	4,171	*	4,354
Du 17-11 au 31-12 ...						1961 6 janv.	4,862	4,925	4,956
1960 .....						1962 4 janv.	4,283	4,364	*
1961 .....						1963 3 janv.	3,360	3,416	3,450
1962 .....	2,50	2,75	3,—	—	3,30 3,27	1963 5 mars	3,400	3,449	3,500
1963 Janv. .	2,50	2,75	3,—	—	3,30 3,30	2 avril	3,451	3,505	3,550
Févr. .	2,50	2,75	3,—	—	3,35 3,35	7 mai	3,500	3,542	3,588
Mars ...	2,50	2,75	3,—	—	3,40 3,40	4 juin	3,541	3,600	3,650
Avril ...	2,50	2,75	3,—	—	3,40 3,40	2 juil.	3,566	3,600	3,675
Mai ...	2,50	2,75	3,—	—	3,40 3,40	6 août	3,875	3,900	4,000
Juin ...	2,50	2,75	3,—	—	3,40 3,40	3 sept.	3,900	3,950	4,037
Juillet .	2,80	3,10	3,40	—	3,75 3,65	8 oct.	4,075	4,200	4,120
Août ...	2,80	3,10	3,40	—	3,80 3,80	12 nov.	*	*	4,500
Sept. .	2,85	3,15	3,45	—	3,85 3,82	10 déc.	*	4,600	4,750
Oct. ...	3,25	3,50	3,75	—	4,— 3,92	1964 14 janv.	4,750	4,800	4,750
Nov. ...	3,30	3,60	3,90	—	4,20 4,18	11 févr.	4,850	4,950	5,050
Déc. ...	3,50	3,80	4,10	—	4,35 4,31				
1964 Janv. .	3,60	3,90	4,20	—	4,55 4,46				

1 Les moyennes publiées ci-dessous sont calculées sur la base du nombre de jours ouvrables de la période. Jusqu'au 16 novembre 1959, moyenne arithmétique simple des taux uniques journaliers. Depuis le 17 novembre 1959 : moyenne pondérée par les montants des capitaux empruntés, des taux journaliers moyens.

Nous signalons que l'I.R.G. établit ses moyennes en comptant le nombre total de jours du mois.

2 Cf. Arrêté ministériel du 9 novembre 1957 (*Moniteur belge* du 10 novembre 1957, p. 8028).

3 Les certificats de trésorerie B sont détenus soit par les banques, soit par le Fonds des Rentes; les certificats du Fonds des Rentes sont détenus par les banques. Ces deux types de certificats ont été créés lors de la réforme du marché monétaire de novembre 1957; les certificats de trésorerie B ont été créés par la conversion, à concurrence de 8,9 milliards de la dette à court terme logée à l'époque dans les banques, le solde de cette dette, soit 20 milliards étant converti en certificats de trésorerie A à 12 mois et à 15/16 p.c. (Arrêté ministériel du 9 novembre 1957, *Moniteur belge* du 10 novembre 1957, p. 8030). Par l'A.R. du 20-12-1962, les certificats A ont été convertis en un « Emprunt Spécial de Conversion de 1962 » remboursable en 20 ans et divisé en trois tranches (10.000, 5.000 et 4.820 millions) portant intérêt au taux de 3,50 % l'an à partir du 1-1-1962, 31-12-1966 et 31-12-1971 respectivement. Avant ces dates le taux reste fixé à 15/16 % l'an. L'encours des certificats de trésorerie B ne varie pas; le 8 avril 1960 il a cependant été porté à 9,1 milliards par conversion de certificats de trésorerie A. A partir de la réforme du marché monétaire de novembre 1957, les certificats de trésorerie A et B et les certificats du Fonds des Rentes ont été les seuls effets publics éligibles pour constituer la couverture dite « partielle » des dépôts à un mois au plus des banques de grande et de moyenne circulation jusqu'à la suppression de cette couverture le 1er janvier 1962. Jusqu'à la fin de 1961, le taux des certificats de trésorerie B et des certificats du Fonds des Rentes a été lié au taux d'escompte de la Banque Nationale de Belgique pour les traites acceptées domiciliées en banque; depuis le 1er janvier 1962, le taux des certificats du Fonds des Rentes est fixé par des adjudications hebdomadaires qui déterminent également les taux des certificats de trésorerie B.

4 Taux de la dernière adjudication hebdomadaire du mois.

5 Moyenne pondérée des taux fixés par les adjudications hebdomadaires du mois.

6 Taux unique, valable pour tous les certificats adjugés (taux le plus élevé retenu par le Fonds des Rentes).

7 Jusqu'à la fin de 1963, taux moyens pondérés par les montants des certificats adjugés. A partir de janvier 1964, taux uniques valables pour tous les certificats adjugés (taux les plus élevés retenus par le Trésor).

\* Pas d'adjudication.

**XIX - 4. — TAUX DES DEPOTS EN FRANCS BELGES DANS LES BANQUES  
ET A LA CAISSE GENERALE D'EPARGNE ET DE RETRAITE**

A fin de période	Tarif I 1 Compte de dépôt à					Caisse Générale d'Epargne (Dépôts d'épargne des particuliers)		
	vue	15 jours de préavis 2	Terme 2			jusqu'à 75.000 F	de 75.001 à 150.000 F	au-delà de 150.000 F
			1 mois	8 mois	6 mois			
1954 .....	0,50	0,85	1,10	1,40	1,75	3,00	1,50	0,50
1955 .....	0,50	0,85	1,10	1,40	1,75	3,00	1,50	0,50
1956 .....	0,50	0,85	1,10	1,40	1,75	3,00	1,50	0,50
1957 .....	0,50	1,25	2,30	2,70	3,15	3,00	2,00	
1958 .....	0,50	0,90	1,35	1,75	2,15	3,00 <sup>3</sup>	2,00	
1959 .....	0,50	0,85	1,20	1,60	1,95	3,00	2,00	
1960 .....	0,50	1,75	2,85	3,45	3,60	3,00 <sup>3</sup>	2,00 <sup>3</sup>	
1961 .....	0,50	1,30	2,40	3,15	3,30	3,00 <sup>3</sup>	2,00 <sup>3</sup>	
1962 .....	0,50	1,00	1,70	2,50	2,70	3,00 <sup>3</sup>	2,00 <sup>3</sup>	
1963 .....	0,50	1,20	2,10	3,00	3,50	3,00 <sup>3</sup>	2,00 <sup>3</sup>	
1963 Janvier .....	0,50	1,00	1,70	2,50	2,70	2,75 <sup>3</sup>	2,00 <sup>3</sup>	
Février .....	0,50	1,00	1,70	2,50	2,70	2,75 <sup>3</sup>	2,00 <sup>3</sup>	
Mars .....	0,50	1,00	1,70	2,50	2,70	2,75 <sup>3</sup>	2,00 <sup>3</sup>	
Avril .....	0,50	1,00	1,70	2,50	2,70	2,75 <sup>3</sup>	2,00 <sup>3</sup>	
Mai .....	0,50	1,00	1,70	2,50	2,70	3,00 <sup>3</sup>	2,00 <sup>3</sup>	
Juin .....	0,50	1,00	1,70	2,50	2,70	3,00 <sup>3</sup>	2,00 <sup>3</sup>	
Juillet .....	0,50	1,00	1,70	2,50	2,70	3,00 <sup>3</sup>	2,00 <sup>3</sup>	
Août .....	0,50	1,00	1,70	2,50	2,70	3,00 <sup>3</sup>	2,00 <sup>3</sup>	
Septembre .....	0,50	1,00	1,70	2,50	2,70	3,00 <sup>3</sup>	2,00 <sup>3</sup>	
Octobre .....	0,50	1,00	1,70	2,50	2,70	3,00 <sup>3</sup>	2,00 <sup>3</sup>	
Novembre .....	0,50	1,20	2,10	3,00	3,50	3,00 <sup>3</sup>	2,00 <sup>3</sup>	
Décembre .....	0,50	1,20	2,10	3,00	3,50	3,00 <sup>3</sup>	2,00 <sup>3</sup>	
1964 Janvier .....	0,50	1,20	2,10	3,00	3,50	3,00 <sup>3</sup>	2,00 <sup>3</sup>	

<sup>1</sup> Tarif appliqué par environ 25 banques, dont les principales. D'autres banques, surtout régionales appliquent en général un tarif supérieur. — <sup>2</sup> De novembre 1957 à la fin de 1961 les taux des dépôts à préavis et à terme ont fluctué en fonction du taux d'escompte de la B.N.B. pour les traites acceptées domiciliées en banque. Depuis le début de 1962, leurs variations, décidées en fonction des conditions du marché, de l'état de la balance des paiements et de l'évolution de la conjoncture, font l'objet d'un accord précédé de consultations entre la Banque Nationale de Belgique et l'Association Belge des Banques. — <sup>3</sup> Prime de fidélité égale à 10 % des intérêts acquis sur toutes sommes restées en dépôt pendant l'année civile entière. Pour les sommes jusqu'à 250.000 F, pas de majoration en 1959. Pour les dépôts excédant 250.000 F, la prime de fidélité est appliquée depuis le 1-1-1960.

**XIX - 5. — TAUX DE RENDEMENT DE TITRES A REVENU FIXE,  
COTES A LA BOURSE DE BRUXELLES \***

Début de période	Dettes unifiées		Echéance de 2 à 5 ans		Echéance de 5 à 20 ans		Taux moyen pondéré (non compris la Dette unifiée)
	(rendement eu égard au cours seulement)	Etat	Paraétatiques et villes	Etat	Paraétatiques et villes		
						4 % 1 <sup>re</sup> s.	
1955 .....	4,20	—	3,89 <sup>1</sup>	4,59 <sup>2</sup>	—	4,46	
1956 .....	4,18	—	3,99 <sup>1</sup>	4,63	4,71	4,57	
1957 .....	4,47	—	5,17 <sup>1</sup>	5,54	5,59	5,45	
1958 .....	4,93	—	5,53 <sup>1</sup>	6,47	6,51	6,41	
1959 .....	4,29	—	4,44	4,85	4,93	4,85	
1960 .....	4,21	4,72	4,79	5,21	5,10	5,11	
1961 .....	4,39	5,55	5,69	6,07	5,80	5,89	
1962 .....	4,40	5,21	5,34	5,74	5,70	5,64	
1963 .....	4,05	4,54	4,50	4,96	5,02	4,94	
1963 Février .....	4,03	4,32	4,28	4,71	4,82	4,70	
Mars .....	4,02	4,38	4,27	4,64	4,70	4,62	
Avril .....	4,01	4,67	4,42	4,90	4,83	4,83	
Mai .....	4,00	4,59	4,41	4,91	4,85	4,84	
Juin .....	4,00	4,60	4,51	4,94	4,88	4,88	
Juillet .....	4,03	4,71	4,54	5,03	4,92	4,94	
Août .....	4,02	4,71	4,50	5,03	4,95	4,95	
Septembre .....	4,02	4,74	4,47	5,02	4,95	4,94	
Octobre .....	4,02	4,84	4,67	5,12	5,01	5,03	
Novembre .....	4,03	4,89	4,82	5,17	5,08	5,09	
Décembre .....	4,03	4,99	4,87	5,26	5,16	5,18	
1964 Janvier .....	4,04	5,04	4,92	5,32	5,21	5,23	
Février .....	4,09	5,36	5,16	5,54	5,38	5,45	

\* Sauf indication contraire, le taux du rendement moyen est celui qui, appliqué au calcul de la valeur actuelle de l'ensemble des termes d'annuités (remboursement, intérêts, lots et primes éventuels) encore à recevoir, égalise cette valeur actuelle au prix d'achat du capital en vie, évalué au cours du jour, majoré des courtages et éventuellement des intérêts courus.

<sup>1</sup> Emprunts aux taux de 4 et 4,5 %. — <sup>2</sup> Emprunts aux taux de 4,25 et 4,5 %.

N. B. — Méthode d'établissement : voir *Bulletin d'Information et de Documentation* (B.N.B.), XXXI<sup>e</sup> année, vol. I, no 2, février 1956.

Références bibliographiques : *Moniteur belge* : situations hebdomadaires de la B.N.B. — *Bulletin d'Information et de Documentation* (B.N.B.) : XXVI<sup>e</sup> année, vol. I, no 6, juin 1951 : « Le Marché de l'argent au jour le jour depuis septembre 1950 » ; XXVIII<sup>e</sup> année, vol. I, no 5, mai 1953 : « Une nouvelle statistique : le marché de l'argent au jour le jour (call money) » ; XXXII<sup>e</sup> année, vol. II, no 5, novembre 1957 : « La réforme du marché monétaire » ; XXXV<sup>e</sup> année, vol. I, no 4, avril 1960 : « Le marché monétaire en Belgique ».

## XX. — BANQUES D'EMISSION ETRANGERES

### 1. — TAUX D'ESCOMPTE

Mois des changements	Allemagne		Etats-Unis 1		France		Grande- Bretagne		Italie		Pays-Bas		Suède		Suisse	
	Dates	Taux	Dates	Taux	Dates	Taux	Dates	Taux	Dates	Taux	Dates	Taux	Dates	Taux	Dates	Taux
Taux en vigueur au 1-1-1956		3,50		2,50		3,—		4,50		4,—		2,50		3,75		1,50
1956 Février ...							16	5,50			7	3,—				
Mars .....	8	4,50														
Avril .....			13	2,75												
Mai .....	19	5,50														
Août .....			24	3,—							25	3,25				
Septembre .	6	5,—														
Octobre ...											22	3,75				
Novembre .													22	4,—		
1957 Janvier ...	11	4,50														
Février ...							7	5,—								
Avril .....					11	4,—										
Mai .....															15	2,50
Juillet ...											17	4,25	11	5,—		
Août .....			23	3,50	12	5,—					16	5,—				
Septembre .	19	4,—					19	7,—								
Novembre .			15	3,—												
1958 Janvier ...	17	3,50	24	2,75							24	4,50				
Mars .....			7	2,25			20	6,—			25	4,—				
Avril .....			18	1,75												
Mai .....							22	5,50					3	4,50		
Juin .....	27	3,—					19	5,—	7	3,50	14	3,50				
Août .....							14	4,50								
Septembre .			12	2,—												
Octobre ...					16	4,50					15	3,—				
Novembre .			7	2,50			20	4,—								
1959 Janvier ...	10	2,75									21	2,75				
Février ...					5	4,25									26	2,—
Mars .....			6	3,—												
Avril .....					23	4,—										
Mai .....			29	3,50												
Septembre .	4	3,—	11	4,—												
Octobre ...	23	4,—														
Novembre .											16	3,50				
1960 Janvier ...							21	5,—					15	5,—		
Juin .....	3	5,—	10	3,50			23	6,—								
Août .....			12	3,—												
Octobre ...					6	3,50	27	5,50								
Novembre .	11	4,—														
Décembre .							8	5,—								
1961 Janvier ...	20	3,50														
Mai .....	5	3,—														
Juillet ...							25	7,—								
Octobre ...							5	6,50								
Novembre .							2	6,—								
1962 Mars .....							8	5,50								
Mars .....							22	5,—								
Avril .....							26	4,50			25	4,—	6	4,50		
Juin .....													8	4,—		
1963 Janvier ...							3	4,—			8	3,50	18	3,50		
Juin .....													14	4,—		
Juillet ...			17	3,50												
Novembre .					15	4,—										
1964 Janvier ...											6	4,—	31	4,50		

1 Federal Reserve Bank of New York.  
Définitions des taux d'escompte officiels : voir « International Financial Statistics » (F.M.I.).

**XX - 2. — BANQUE DE FRANCE**

(millions de francs français)

	1959 31 décembre	1960 31 décembre	1961 31 décembre	1962 31 décembre	1963 10 janvier	1964 9 janvier	1963 7 février	1964 6 février
<b>ACTIF</b>								
Encaisse or .....	4.322	4.322	4.322	4.322	4.322	4.322	4.322	4.322
Disponibilités à vue à l'étranger .....	3.969	5.744	9.985	13.355	13.545	17.476	14.198	17.615
Avances au Fonds de Stabilisation des changes <sup>1</sup> .....	...	656	1.314	2.546	2.546	2.621	2.546	2.597
<i>Concours au Fonds Monétaire Interna-     tional</i> .....				2.204	2.204	2.263	2.204	2.263
<i>Autres opérations</i> .....				342	342	358	342	334
Annuités de Prêt de la B.I.R.D. ....	—	—	—	—	—	630	—	630
Monnaies divisionnaires .....	101	23	18	8	28	22	23	18
Comptes courants postaux .....	669	561	553	481	796	914	548	790
Prêts à l'Etat <sup>2</sup> .....	6.500	6.500	6.500	5.450	5.450	5.450	5.450	5.450
Avances à l'Etat <sup>3</sup> .....	2.640	901	2.358	3.221	4.480	4.350	4.400	4.247
Portefeuille d'escompte .....	16.392	18.851	18.675	20.608	17.348	18.961	16.700	17.774
<i>Effets escomptés sur la France</i> .....	4.232	5.118	5.846	6.310	6.037	7.351	6.066	8.638
<i>Effets escomptés sur l'étranger</i> .....	1	1	1	1	1	...	1	...
<i>Effets garantis par l'Office des céré-     ales</i> <sup>4</sup> .....	699	878	797	1.223	1.114	568	961	384
<i>Effets de mobilisation de crédits à     moyen terme</i> .....	11.460	12.854	12.031	13.074	10.196	11.042	9.672	8.762
Effets négociables achetés en France <sup>5</sup>	2.827	3.554	2.878	2.412	2.417	2.678	2.331	2.973
Avances à 90 jours sur effets publics ...	169	205	187	166	161	107	160	17
Avances sur titres .....	83	70	74	67	67	70	66	73
Avances sur or .....	...	...	...	...	...	...	...	...
Effets en cours de recouvrement .....	863	529	553	870	597	527	486	559
Divers .....	627	764	834	885	915	1.407	1.113	1.153
Total ...	<b>39.162</b>	<b>42.680</b>	<b>48.251</b>	<b>54.391</b>	<b>52.672</b>	<b>59.535</b>	<b>52.343</b>	<b>58.218</b>

**PASSIF**

Engagements à vue :								
Billets au porteur en circulation .....	34.947	39.320	44.348	50.082	49.088	55.077	48.873	54.290
Comptes créditeurs :	2.943	2.066	2.590	2.718	1.993	2.501	1.942	2.225
<i>Compte courant du Trésor public</i> ...	...	1	...	1	1	1	...	...
<i>Comptes des banques, institutions et     personnes étrangères</i> .....				200	175	281	212	240
<i>Comptes courants des banques et     institutions financières françaises</i> )	1.965	967	1.561	1.291	756	955	666	796
<i>Autres comptes courants et de     dépôts de fonds; dispositions et     autres engagements à vue</i> .....	978	1.098	1.029	1.226	1.061	1.264	1.064	1.189
Capital de la Banque .....	150	150	150	150	150	250	150	250
Divers .....	1.122	1.144	1.163	1.441	1.441	1.707	1.378	1.453
Total ...	<b>39.162</b>	<b>42.680</b>	<b>48.251</b>	<b>54.391</b>	<b>52.672</b>	<b>59.535</b>	<b>52.343</b>	<b>58.218</b>

<sup>1</sup> Convention du 27 juin 1949.

<sup>2</sup> Convention du 29 octobre 1959 approuvée par la loi du 28 décembre 1959 et convention du 8 mai 1962 approuvée par la loi du 7 juin 1962.

<sup>3</sup> Convention du 29 octobre 1959 approuvée par la loi du 28 décembre 1959.

<sup>4</sup> Loi du 15 août 1936, décret du 29 juillet 1939 et loi du 19 mai 1941.

<sup>5</sup> Décret n° 17 du 17 juin 1938.

**XX - 3. — BANK OF ENGLAND**

(millions of £)

	1960 29 February	1961 28 February	1962 28 February	1963 28 February	1963 9 January	1964 8 January	1968 6 February	1964 5 February
--	---------------------	---------------------	---------------------	---------------------	-------------------	-------------------	--------------------	--------------------

**Issue Department**

Government Debt .....	11	11	11	11	11	11	11	11
Other Government Securities .....	2.136	2.237	2.313	2.338	2.438	2.538	2.338	2.438
Other Securities .....	1	1	1	1	1	1	1	1
Coin other than Gold Coin .....	2	1	...	...	...	...	...	...
Amount of Fiduciary Issue .....	2.150	2.250	2.325	2.350	2.450	2.550	2.350	2.450
Gold Coin and Bullion .....	...	...	...	...	...	...	...	...
<b>Total ...</b>	<b>2.150</b>	<b>2.250</b>	<b>2.325</b>	<b>2.350</b>	<b>2.450</b>	<b>2.550</b>	<b>2.350</b>	<b>2.450</b>

Notes Issued :

In Circulation .....	2.116	2.212	2.302	2.309	2.407	2.487	2.295	2.407
In Banking Department .....	34	38	23	41	43	63	55	43
<b>Total ...</b>	<b>2.150</b>	<b>2.250</b>	<b>2.325</b>	<b>2.350</b>	<b>2.450</b>	<b>2.550</b>	<b>2.350</b>	<b>2.450</b>

**Banking Department**

Government Securities .....	274	425	507	266	241	192	204	248
Other Securities :								
Discounts and Advances .....	33	28	44	54	52	49	64	27
Securities .....	20	19	20	22	20	22	20	24
Notes .....	34	38	23	41	44	63	56	43
Coin .....	1	1	1	1	1	1	1	1
<b>Total ...</b>	<b>362</b>	<b>511</b>	<b>595</b>	<b>384</b>	<b>358</b>	<b>327</b>	<b>345</b>	<b>343</b>

Capital .....	15	15	15	15	15	15	15	15
Rest .....	4	4	4	4	3	3	4	3
Public Deposits :								
(including Exchequer, Savings Banks, Commissioners of National Debt, and Dividend Accounts)	12	18	13	11	11	11	14	11
Special Deposits .....	—	155	241	—	—	—	—	—
Other Deposits :								
Bankers .....	264	251	249	280	256	227	242	242
Others Accounts .....	67	68	73	74	73	71	70	72
<b>Total ...</b>	<b>362</b>	<b>511</b>	<b>595</b>	<b>384</b>	<b>358</b>	<b>327</b>	<b>345</b>	<b>343</b>



**XX - 4. — FEDERAL RESERVE BANKS <sup>1</sup>**

*(millions of \$)*

	1961 31 December	1962 31 December	1963 31 December	1963 9 January	1964 8 January	1963 6 February	1964 5 February
<b>ASSETS</b>							
Gold certificate account .....	15.445	14.430	13.819	14.415	13.809	14.382	13.819
Redemption fund for F.R. notes .....	1.170	1.266	1.418	1.277	1.424	1.275	1.411
Total gold certificates reserves ...	16.615	15.696	15.237	15.692	15.233	15.657	15.230
Cash .....	320	288	182	323	229	433	310
Discounts and advances .....	130	38	63	75	325	251	423
Acceptances :							
Bought outright .....	48	52	70	59	71	59	64
Held under repurchase agreement .....	3	58	92	25	74	10	3
U.S. Government securities :							
Bought outright :							
Bills .....	3.193	2.442	4.142	2.230	3.901	2.433	3.852
Certificates .....	1.699	13.182	7.066	13.182	7.066	13.182	7.066
Notes .....	19.984	10.717	17.729	10.717	17.729	10.687	17.729
Bonds .....	3.846	4.137	4.645	4.137	4.645	4.164	4.645
Total bought outright ...	28.722	30.478	33.582	30.266	33.341	30.466	33.292
Held under repurchase agreement .....	159	342	11	...	152	494	83
Total U.S. Government securities ...	28.881	30.820	33.593	30.266	33.493	30.960	33.375
Total loans and securities .....	29.062	30.968	33.818	30.425	33.963	31.280	33.865
Cash items in process of collection .....	6.125	6.518	6.435	5.971	6.227	4.805	5.400
Bank premises .....	111	104	104	104	104	104	103
Other assets .....	237	357	400	400	426	482	610
<b>Total assets ...</b>	<b>52.470</b>	<b>53.931</b>	<b>56.176</b>	<b>52.915</b>	<b>56.182</b>	<b>52.761</b>	<b>55.518</b>

**LIABILITIES**

Federal Reserve notes .....	28.802	30.151	32.381	29.782	31.956	29.200	31.262
Deposits :							
Member bank reserves .....	17.387	17.454	17.049	16.523	16.895	17.006	17.479
U.S. Treasurer - general account .....	465	597	880	813	1.082	836	635
Foreign .....	279	247	171	241	171	196	137
Other .....	320	424	291	292	214	297	206
Total deposits ...	18.451	18.722	18.391	17.869	18.362	18.335	18.457
Deferred availability cash items .....	3.825	3.584	3.835	3.771	4.271	3.660	4.122
Other liabilities and accrued dividends ...	59	73	82	67	84	73	80
<b>Total liabilities ...</b>	<b>51.137</b>	<b>52.530</b>	<b>54.689</b>	<b>51.489</b>	<b>54.673</b>	<b>51.268</b>	<b>53.921</b>

**CAPITAL ACCOUNTS**

Capital paid in .....	445	467	497	470	497	473	504
Surplus .....	888	934	990	934	990	934	990
Other capital accounts .....	...	...	...	22	22	86	103
<b>Total liabilities and capital accounts ...</b>	<b>52.470</b>	<b>53.931</b>	<b>56.176</b>	<b>52.915</b>	<b>56.182</b>	<b>52.761</b>	<b>55.518</b>
Contingent liability on acceptances purchased for foreign correspondents .....	126	86	92	85	88	84	92
Ratio of gold certificate reserves to deposit and F.R. note liabilities combined ...	34,8 %	31,8 %	29,7 %	32,5 %	29,9 %	32,5 %	30,2 % <sup>2</sup>

<sup>1</sup> Consolidated statement of condition of the twelve Federal Reserve Banks.

<sup>2</sup> \* F.R. note liabilities combined \* includes \$ 777 million of Federal Reserve notes of other Federal Reserve Banks netted out of the consolidated statement shown above.

**XX - 5. — DE NEDERLANDSCHE BANK**

(miljoenen guldens)

	1959 31 december	1960 31 december	1961 31 december	1962 31 december	1963 7 januari	1964 6 januari	1963 4 februari	1964 8 februari
<b>ACTIVA</b>								
Goud .....	4.281	5.487	5.698	5.698	5.698	5.770	5.698	5.770
Vorderingen en geldswaardige papieren luidende in goud of in buitenlandse geldsoorten .....	786	1.107	484	586	594	1.087	572	937
Buitenlandse betaalmiddelen .....	1	...	...	...	...	...	...	...
Vorderingen op het buitenland luidende in guldens .....	71	40	14	7	8	18	7	21
Wissels, promessen, schatkistpapier en schuldbrieven in disconto .....	6	...	48	...	...	...	...	...
Wissels, schatkistpapier en schuldbrieven door de Bank gekocht (art. 15, onder 4 <sup>c</sup> van de Bankwet 1948) .....	547	249	523	597	311	523	310	405
Voorschotten in rekening-courant (incl. beleningen) .....	62	12	52	72	88	26	4	40
Voorschotten aan de Staat (art. 20 van de Bankwet 1948) .....	...	...	...	...	...	...	...	...
Nederlandse munten .....	35	51	21	13	13	15	14	15
Belegging van kapitaal en reserves .....	165	174	183	183	181	178	183	179
Gebouwen en inventaris .....	1	1	1	1	1	1	1	1
Diverse rekeningen .....	12	12	8	10	16	16	10	14
<b>Totaal ...</b>	<b>5.967</b>	<b>7.133</b>	<b>7.032</b>	<b>7.167</b>	<b>6.910</b>	<b>7.634</b>	<b>6.799</b>	<b>7.382</b>
<b>PASSIVA</b>								
Bankbiljetten in omloop .....	4.513	4.900	5.279	5.758	5.595	6.082	5.527	6.069
Bankassignaties .....	...	...	...	...	...	...	...	...
Rekening-courantsaldo's in guldens van ingezetenen .....	1.139	1.603	1.421	1.036	934	1.214	894	977
<i>'s Rijks schatkist</i> .....	528	934	995	620	598	1.089	410	855
<i>Banken in Nederland</i> .....	484	519	283	283	209	90	360	56
<i>Andere ingezetenen</i> .....	127	150	143	133	127	35	124	66
Rekening-courantsaldo's in guldens van niet-ingezetenen .....	65	59	77	112	121	72	122	68
<i>Buitenlandse circulatiebanken en daar- mede gelijk te stellen instellingen ...</i> <i>Andere niet-ingezetenen</i> .....	56 9	48 11	71 6	106 6	115 6	67 5	119 3	66 2
Saldo's luidende in buitenlandse geld- soorten .....	6	320	14	18	18	16	16	17
Kapitaal .....	20	20	20	20	20	20	20	20
Reserves .....	152	164	168	168	168	168	168	168
Diverse rekeningen .....	72	67	53	55	54	62	52	63
<b>Totaal ...</b>	<b>5.967</b>	<b>7.133</b>	<b>7.032</b>	<b>7.167</b>	<b>6.910</b>	<b>7.634</b>	<b>6.799</b>	<b>7.382</b>
N. B. Circulatie der door de Bank namens de Staat in het verkeer gebrachte munt- biljetten .....	105	110	69	63	62	62	62	61

**XX - 6. — BANCA D'ITALIA**

(miliardi di lire)

	1959 dicembre	1960 dicembre	1961 dicembre	1962 dicembre	1962 ottobre	1963 ottobre	1963 novembre	1963 novembre
Oro in cassa .....	5	1.000	1.000	1.000	1.000	1.000	1.000	1.000
Oro all'estero dovuto dallo Stato .....	2	—	—	—	—	—	—	—
Cassa <sup>1</sup> .....	11	10	13	12	14	26	11	20
Portafoglio <sup>2</sup> .....	430	443	500	616	565	745	579	744
Effetti ricevuti per l'incasso .....	...	...	...	...	...	...	...	...
Anticipazioni <sup>3</sup> .....	46	64	107	260	150	347	133	337
Prorogati pagamenti .....	—	7	6	12	1	38	3	6
Ufficio italiano dei cambi .....	—	1.257	1.810	2.146	1.930	1.928	2.035	1.819
Disponibilita in divisa all'estero .....	62	63	63	63	63	63	64	63
Titoli emessi o garantiti dallo Stato .....	70	75	83	244	102	153	202	115
Immobili .....	...	...	...	...	...	...	...	...
Debitori diversi .....	2.191	119	123	132	172	234	144	246
Partite varie .....	3	2	—	—	—	—	—	—
Anticipazioni temporanee al Tesoro .....	77	64	—	—	—	—	—	—
Anticipazioni straordinarie al Tesoro .....	343	485	485	485	485	440	485	440
Emissioni per forze alleate .....	145	—	—	—	—	—	—	—
Impieghi in titoli per conto del Tesoro ...	128	20	—	—	—	—	—	—
C/c servizio tesoreria .....	—	—	—	—	—	43	—	272
Servizi diversi per conto dello Stato .....	—	—	1	—	...	—	...	—
Spese .....	44	43	45	56	35	46	37	48
<b>Totale attivo ...</b>	<b>3.557</b>	<b>3.652</b>	<b>4.236</b>	<b>5.026</b>	<b>4.517</b>	<b>5.063</b>	<b>4.693</b>	<b>5.110</b>
Circolazione dei biglietti <sup>4</sup> .....	2.237	2.424	2.779	3.235	2.758	3.281	2.815	3.328
Vaglia assegni e debiti a vista <sup>5</sup> .....	28	23	39	43	20	16	25	23
Conti in correnti liberi .....	130	117	118	122	72	45	78	43
Conti correnti vincolati .....	772	694	797	988	726	1.339	935	1.308
Creditori diversi .....	173	170	189	237	237	301	218	325
C/c servizio tesoreria .....	146	159	263	320	639	...	554	...
C/c servizio tesoreria — Fondo speciale .	17	—	—	—	—	—	—	—
Servizi diversi per conto dello Stato .....	5	16	—	18	23	26	24	26
Capitale .....	...	...	...	...	...	...	...	...
Fondo di riserva ordinario .....	2	3	4	4	4	5	4	5
Fondo di riserva straordinario .....	2	2	2	2	2	3	2	3
Rendite .....	45	44	45	57	36	47	38	49
<b>Totale passivo e patrimonio ...</b>	<b>3.557</b>	<b>3.652</b>	<b>4.236</b>	<b>5.026</b>	<b>4.517</b>	<b>5.063</b>	<b>4.693</b>	<b>5.110</b>
Depositanti di titoli e valori .....	3.604	4.407	4.775	4.845	5.097	4.908	4.781	4.729
<sup>1</sup> Comprese monete di Stato .....	8	5	6	8	8	6	8	6
<sup>2</sup> Compreso finanziamento ammassi .....	—	437	482	588	550	597	569	589
<sup>3</sup> Comprese operazioni con privati .....	—	3	3	4	4	2	4	2
<sup>4</sup> Compresi biglietti presso il Tesoro .....	2	2	2	3	2	2	1	—
<sup>5</sup> Compresi vaglia e assegni .....	16	14	21	18	14	12	17	14

**XX · 7. — DEUTSCHE BUNDESBANK**

(Millionen DM)

	1961 31. Dezember	1962 31. Dezember	1963 31. Dezember	1963 7. Januar	1964 7. Januar	1963 7. Februar	1964 7. Februar
<b>AKTIVA</b>							
Gold .....	14.426	14.490	15.138	14.490	15.138	14.684	15.159
Guthaben bei ausländischen Banken und Geldmarktanlagen im Ausland .....	11.387	10.929	12.894	10.539	12.612	10.245	12.591
Sorten, Auslandswechsel und -schecks ...	292	329	417	316	408	267	342
Kredite an internationalen Einrichtungen und Konsolidierungskredite .....	2.442	2.289	2.122	2.289	2.122	2.289	2.121
<i>darunter : a) aus der Abwicklung der                   E.Z.U. ....</i>	<i>1.038</i>	<i>897</i>	<i>751</i>	<i>897</i>	<i>751</i>	<i>896</i>	<i>750</i>
<i>b) an Weltbank .....</i>	<i>1.342</i>	<i>1.342</i>	<i>1.342</i>	<i>1.342</i>	<i>1.343</i>	<i>1.342</i>	<i>1.342</i>
Deutsche Scheidemünzen .....	57	45	81	64	101	88	126
Postcheckguthaben .....	281	546	376	350	298	165	138
Inlandswechsel .....	1.146	1.967	1.647	1.769	1.449	1.448	1.314
Schatzwechsel und unverzinsliche Schatz- anweisungen .....	...	...	125	4	95	...	65
Lombardforderungen .....	220	158	208	22	27	23	19
Kassenkredite .....	167	739	1.749	359	1.686	148	791
Wertpapiere .....	1.484	1.369	1.222	1.369	1.216	1.353	1.189
Ausgleichsforderungen und unverzinsliche Schuldverschreibung .....	3.432	4.958	3.990	4.251	3.296	3.698	2.408
Kredite an Bund für Beteiligung an inter- nationalen Einrichtungen .....	2.636	2.156	2.294	2.156	2.294	2.113	2.294
Förderungen an Bund wegen Forderungs- erwerb aus Nachkriegswirtschaftshilfe und Änderung der Währungsparität ...	3.778	3.703	3.595	3.703	3.595	3.703	3.595
Sonstige Aktiva .....	307	253	406	233	243	232	223
	<b>42.055</b>	<b>43.931</b>	<b>46.264</b>	<b>41.914</b>	<b>44.580</b>	<b>40.456</b>	<b>42.376</b>

<b>PASSIVA</b>							
Banknotenumlauf .....	22.992	24.147	25.426	22.805	23.952	22.327	23.657
Einlagen von	16.600	16.795	18.006	16.236	17.605	15.525	15.916
<i>Kreditinstituten (einschliesslich Post-                   scheck- und Postsparkassenämter) ...</i>	<i>11.615</i>	<i>12.232</i>	<i>13.607</i>	<i>11.332</i>	<i>12.815</i>	<i>10.866</i>	<i>11.927</i>
<i>Öffentlichen Einlegern .....</i>	<i>4.733</i>	<i>4.284</i>	<i>4.126</i>	<i>4.555</i>	<i>4.475</i>	<i>4.417</i>	<i>3.748</i>
<i>Andere inländischen Einlegern .....</i>	<i>252</i>	<i>279</i>	<i>273</i>	<i>299</i>	<i>315</i>	<i>242</i>	<i>241</i>
Verbindlichkeiten aus dem Auslandsge- schäft .....	368	374	270	390	331	381	331
<i>Einlagen ausländischer Einleger .....</i>	<i>274</i>	<i>353</i>	<i>234</i>	<i>360</i>	<i>281</i>	<i>355</i>	<i>293</i>
<i>Sonstige .....</i>	<i>94</i>	<i>21</i>	<i>36</i>	<i>30</i>	<i>50</i>	<i>26</i>	<i>38</i>
Rückstellungen .....	867	950	1.076	950	1.076	950	1.076
Grundkapital .....	290	290	290	290	290	290	290
Rücklagen .....	588	638	701	638	701	638	701
Sonstige Passiva .....	350	737	495	605	625	345	405
	<b>42.055</b>	<b>43.931</b>	<b>46.264</b>	<b>41.914</b>	<b>44.580</b>	<b>40.456</b>	<b>42.376</b>

**XX . 8. — BANQUE NATIONALE SUISSE**

(millions de francs suisses)

	1960 31 décembre	1961 31 décembre	1962 31 décembre	1963 31 décembre	1963 7 janvier	1964 7 janvier	1963 7 février	1964 7 février
<b>ACTIF</b>								
Encaisse or .....	9.455	11.078	11.078	12.204	11.102	11.880	10.648	11.040
Devises .....	583	842	867	1.083	871	1.071	813	929
Portefeuille effets sur la Suisse .....	53	70	124	142	82	128	81	89
<i>Effets de change</i> .....	53	70	79	107	78	106	81	89
<i>Rescriptions de la Confédération suisse</i> .....	...	...	45	35	4	22	...	...
Avances sur nantissement .....	38	66	72	97	37	73	7	11
Bons du Trésor de l'étranger en FS .....	—	—	207	207	207	207	207	207
Titres .....	43	43	43	52	43	52	43	53
<i>pouvant servir de couverture</i> .....	1	17	16	...	16	...	16	...
<i>autres</i> .....	42	26	27	52	27	52	27	53
Correspondants :	52	65	88	71	19	19	18	15
<i>en Suisse</i> .....	45	68	78	62	4	1	5	5
<i>à l'étranger</i> .....	7	7	10	9	15	18	13	10
Autres postes de l'actif .....	30	30	41	35	37	31	27	32
<b>Total ...</b>	<b>10.254</b>	<b>12.194</b>	<b>12.985</b>	<b>13.891</b>	<b>12.398</b>	<b>13.461</b>	<b>11.844</b>	<b>12.376</b>

**PASSIF**

Fonds propres .....	52	53	54	55	54	55	54	55
Billets en circulation .....	6.854	7.656	8.506	9.035	8.037	8.606	7.570	8.179
Engagements à vue .....	2.756	2.947	2.800	3.188	2.657	3.140	2.584	2.488
<i>Comptes de virements des banques du commerce et de l'industrie</i> .....	2.288	1.996	2.294	2.700	2.071	2.512	2.295	2.048
<i>Autres engagements à vue</i> .....	468	951	506	488	586	628	289	440
Comptes de virements de banques temporairement liés .....	—	1.035	1.035	1.035	1.035	1.035	1.035	1.035
Engagements à terme .....	390	293	373	357	400	400	400	400
Autres postes du passif .....	202	210	217	221	215	225	201	219
<b>Total ...</b>	<b>10.254</b>	<b>12.194</b>	<b>12.985</b>	<b>13.891</b>	<b>12.398</b>	<b>13.461</b>	<b>11.844</b>	<b>12.376</b>

Références bibliographiques : *International Financial Statistics (F.M.I.)*. — *Banque de France* : « Compte rendu des opérations ». — *Report of the Bank of England*. — *Federal Reserve Bulletin*. — *De Nederlandsche Bank* : Verslag over het boekjaar. — *Banca d'Italia* : Bollettino. — *Geschäftsbericht der Deutschen Bundesbank*. — *Banque Nationale Suisse* (rapports).

**XX - 9. — BANQUE DES REGLEMENTS INTERNATIONAUX, A BALE <sup>1</sup>**

Situations en millions de francs or

[unités de 0,29032258... gramme d'or fin (art. 5 des statuts)]

Actif	31	31	30	30	31	31	Passif	31	31	30	30	31	31
	décembre	décembre	novembre	novembre	janvier	janvier		décembre	décembre	novembre	novembre	janvier	janvier
	1962	1963	1962	1963	1963	1964		1962	1963	1962	1963	1968	1964
<b>I. Or en lingots et monnayé .....</b>	1.883	1.603	2.538	1.998	2.378	2.468	<b>I. Capital :</b>						
<b>II. Espèces en caisse et avoirs bancaires à vue .....</b>	49	40	48	39	43	46	Actions libérées de 25 % .....	125	125	125	125	125	125
<b>III. Portefeuille réescomptable ...</b>	667	729	265	586	353	642	<b>II. Réserves .....</b>	25	25	25	25	25	25
<b>IV. Effets div. remobilis. sur dem.</b>	9	96	9	99	9	78	1. Fonds de Réserve légale .....	12	12	12	12	12	12
<b>V. Dépôts à terme et avances : ...</b>	1.344	1.666	1.189	1.616	1.194	1.354	2. Fonds de réserve générale .	13	13	13	13	13	13
a) à 3 mois au maximum ...	1.184	1.427	982	1.393	1.043	1.113	<b>III. Dépôts (or) : .....</b>	2.214	2.733	2.178	2.510	2.187	2.793
b) à 3 mois au maximum (or)	3	3	3	4	3	3	1. Banques centrales :						
c) de 3 à 6 mois .....	121	227	168	216	112	222	a) de 9 à 12 mois .....	38	21	38	21	—	—
d) de 6 à 9 mois .....	29	9	20	3	26	9	b) de 6 à 9 mois .....	—	—	—	—	38	21
e) de 9 à 12 mois .....	4	—	12	—	3	7	c) de 3 à 6 mois .....	10	10	21	10	10	11
f) à plus d'un an .....	3	—	4	—	7	—	d) à 3 mois au maximum ...	559	764	204	643	308	524
<b>VI. Autres effets et titres : .....</b>	740	1.195	687	1.129	807	978	e) à vue .....	1.479	1.825	1.848	1.756	1.717	2.052
1. Or :							2. Autres déposants :						
a) à 3 mois au maximum ...	3	161	17	115	3	182	a) de 9 à 12 mois .....	—	—	—	—	—	—
b) de 3 à 6 mois .....	10	—	—	50	17	—	b) de 6 à 9 mois .....	—	—	—	—	—	—
c) de 6 à 9 mois .....	75	69	17	11	116	99	c) de 3 à 6 mois .....	—	—	—	—	—	—
d) de 9 à 12 mois .....	87	41	73	95	26	21	d) à 3 mois au maximum ...	—	—	—	—	—	—
e) à plus d'un an .....	—	—	—	—	—	—	e) à vue .....	128	113	67	80	114	185
2. Monnaies :							<b>IV. Dépôts (monnaies) : .....</b>	2.160	2.180	2.236	2.485	2.281	2.379
a) à 3 mois au maximum ...	65	380	64	424	151	316	1. Banques centrales :						
b) de 3 à 6 mois .....	367	445	394	326	355	265	a) à plus d'un an .....	84	48	79	47	84	47
c) de 6 à 9 mois .....	34	14	14	24	42	3	b) de 9 à 12 mois .....	—	—	—	—	70	7
d) de 9 à 12 mois .....	28	24	45	25	22	28	c) de 6 à 9 mois .....	69	82	...	7	99	82
e) à plus d'un an .....	71	60	63	59	75	64	d) de 3 à 6 mois .....	272	364	357	448	460	415
<b>VII. Actifs divers .....</b>	1	1	1	1	1	1	e) à 3 mois au maximum ...	1.343	1.364	1.318	1.398	1.188	1.296
<b>VIII. Fonds propres utilisés en exécution des accords de La Haye de 1930 pour placem. en Allemagne</b>	68	68	68	68	68	68	f) à vue .....	19	19	18	19	19	21
<b>Total actif ...</b>	<b>4.761</b>	<b>5.398</b>	<b>4.795</b>	<b>5.536</b>	<b>4.853</b>	<b>5.653</b>	2. Autres déposants :						
							a) de 9 à 12 mois .....	—	—	—	—	4	—
							b) de 6 à 9 mois .....	—	—	—	—	—	—
							c) de 3 à 6 mois .....	—	6	—	—	—	19
							d) à 3 mois au maximum ...	359	275	428	480	410	473
							e) à vue .....	14	22	36	16	17	19
							<b>V. Effets :</b>						
							à 3 mois au maximum .....	—	77	—	140	—	78
							<b>VI. Divers .....</b>	40	54	34	47	38	49
							<b>VII. Comptes de profits et pertes ...</b>	8	8	8	8	8	8
							<b>VIII. Prov. pour charges éventuelles</b>	189	196	189	196	189	196
							<b>Total passif ...</b>	<b>4.761</b>	<b>5.398</b>	<b>4.795</b>	<b>5.536</b>	<b>4.853</b>	<b>5.653</b>

**Exécution des accords de La Haye de 1930 :**

Fonds placés en Allemagne : (voir note 2)							Dépôts à long terme : .....	229	229	229	229	229	229
1. Créances sur la Reichsbank et la Golddiskontbank, effets de la Golddiskontbank et de l'adm. des chemins de fer et bons de l'adm. des postes (échus) .....	221	221	221	221	221	221	1. Dépôts des Gouvernements créanciers au Compte de Trust des Annuités (voir note 3) .....	153	153	153	153	153	153
2. Effets de bons du Trésor du Gouvernement allemand (échus) .....	76	76	76	76	76	76	2. Dépôt du Gouvernem. allem.	76	76	76	76	76	76
<b>Total ...</b>	<b>297</b>	<b>297</b>	<b>297</b>	<b>297</b>	<b>297</b>	<b>297</b>	<b>Fonds propres utilisés en exécution des accords (voir ci-dessus) .....</b>	<b>68</b>	<b>68</b>	<b>68</b>	<b>68</b>	<b>68</b>	<b>68</b>
							<b>Total ...</b>	<b>297</b>	<b>297</b>	<b>297</b>	<b>297</b>	<b>297</b>	<b>297</b>

Note 1. — Ne sont pas inclus dans la présente situation l'or sous dossier, les effets et autres titres détenus en garde pour le compte de Banques Centrales et d'autres déposants. N'y sont pas compris non plus l'or sous dossier, les avoirs en banque, les effets et autres titres détenus par la Banque en sa qualité d'Agent de l'Organisation de Coopération et de Développement Economiques (Accord Monétaire Européen), de Tiers Convenu aux termes du contrat de nantissement conclu avec la Haute Autorité de la Communauté Européenne du Charbon et de l'Acier, ainsi que de Mandataire-trustee ou d'Agent financier d'emprunts internationaux.

Note 2. — Aux termes d'une Convention en date du 9 janvier 1958 conclue entre le Gouvernement de la République fédérale d'Allemagne et la Banque et qui fait partie de l'Accord sur les dettes extérieures allemandes du 27 février 1953, il a été convenu que la Banque ne réclamerait pas avant le 1er avril 1966 le remboursement en principal de ses placements en Allemagne qui sont indiqués ci-dessus, y compris les intérêts arriérés y afférents à la date du 31 décembre 1952.

Note 3. — La banque a reçu de Gouvernements dont les dépôts s'élevaient à l'équivalent de francs or 149.920.880.—, confirmation qu'ils ne pourront lui demander, au titre de tels dépôts le transfert de montants supérieurs à ceux dont elle pourra elle-même obtenir le remboursement et le transfert par l'Allemagne dans les monnaies agréées par la Banque.

**PRINCIPALES ABREVIATIONS UTILISEES.**

<b>A.M.E.</b>	Accord Monétaire Européen.
<b>B.I.R.D.</b>	Banque Internationale de Reconstruction et de Développement.
<b>B.I.T.</b>	Bureau International du Travail.
	<b>B.N.B.</b> Banque Nationale de Belgique.
<b>B.R.I.</b>	Banque des Règlements Internationaux.
	<b>C.A.D.G.</b> Caisse Autonome des Dommages de Guerre.
<b>C.E.C.A.</b>	Communauté Européenne du Charbon et de l'Acier.
<b>C.E.E.</b>	Communauté Economique Européenne.
	<b>C.G.E.R.</b> Caisse Générale d'Epargne et de Retraite.
	<b>C.N.C.P.</b> Caisse Nationale de Crédit Professionnel.
	<b>D.U.L.B.E.A.</b> Département d'Economie Appliquée de l'Université Libre de Bruxelles.
	<b>FABRIMETAL</b> Fédération des Entreprises de l'Industrie des Fabrications Métalliques.
<b>F.A.O.</b>	Food and Agricultural Organization.
	<b>FEBELTEX</b> Fédération de l'Industrie Textile Belge.
	<b>F.I.B.</b> Fédération des Industries Belges.
<b>F.M.I.</b>	Fonds Monétaire International.
	<b>I.N.S.</b> Institut National de Statistique.
	<b>I.R.E.S.P.</b> Institut de Recherches Economiques, Sociales et Politiques (Centre de Recherches Economiques).
	<b>I.R.G.</b> Institut de Réescompte et de Garantie.
	<b>M.A.E.</b> Ministère des Affaires Economiques et de l'Energie.
	<b>O.C.P.</b> Office des Chèques Postaux.
<b>O.C.D.E.</b>	Organisation de Coopération et de Développement économiques.
	<b>O.N.E.M.</b> Office National de l'Emploi.
	<b>O.N.J.</b> Office National pour l'achèvement de la Jonction Nord-Midi.
	<b>O.N.S.S.</b> Office National de Sécurité Sociale.
<b>O.N.U.</b>	Organisation des Nations Unies.
	<b>R.T.B.</b> Radiotélévision Belge.
	<b>R.T.T.</b> Régie des Télégraphes et des Téléphones.
	<b>R.V.A.</b> Régie des Voies Aériennes.
	<b>SABENA</b> Société Anonyme Belge d'Exploitation de la Navigation Aérienne.
	<b>S.N.C.B.</b> Société Nationale des Chemins de fer Belges.
	<b>S.N.C.I.</b> Société Nationale de Crédit à l'Industrie.
	<b>S.N.C.V.</b> Société Nationale des Chemins de fer Vicinaux.
	<b>S.N.D.E.</b> Société Nationale des distributions d'Eau.
<b>U.E.B.L.</b>	Union Economique Belgo-Luxembourgeoise.
<b>U.E.P.</b>	Union Européenne de Paiements.

**SIGNES CONVENTIONNELS.**

—	la donnée n'existe pas.
n.d.	donnée non disponible.
p.c.	pour cent.
p	provisoire.
r	chiffre rectifié.
est	estimation.
...	zéro ou quantité négligeable.

# STATISTIQUES

## TABLE DES MATIERES

	Numérotation des tableaux		Numérotation des tableaux
<b>I. — Population et comptes nationaux.</b>		<b>VII. — Prix et indices de prix.</b>	
1. Population .....	I - 1	1. Prix de gros mondiaux .....	VII - 1
2. Répartition du produit national entre les facteurs de production .....	I - 2	2. Indices des prix de gros mondiaux .....	VII - 2
3. Produit national brut calculé par l'analyse de la production aux prix du marché .....	I - 3	3. Indices des prix de gros en Belgique .....	VII - 3
4. Affectation du produit national :		4. Indices des prix de détail en Belgique .....	VII - 4
a) Estimations à prix courants .....	I - 4a	<b>VIII. — Commerce extérieur de l'U.E.B.L.</b>	
b) Indices des estimations aux prix de 1953 .....	I - 4b	1. Tableau général .....	VIII - 1
<b>II. — Emploi et chômage.</b>		2. Exportations par groupes de produits .....	VIII - 2
1. Indices de l'emploi dans l'industrie (ouvriers) .....	II - 1	3. Importations par groupes de produits .....	VIII - 3
2. Chômage — Renseignements généraux .....	II - 2	4. a) Indices des valeurs unitaires moyennes .....	VIII - 4a
3. Chômage — Moyennes journalières du nombre de chômeurs contrôlés .....	II - 3	b) Indices du volume .....	VIII - 4b
<b>III. — Agriculture et pêche.</b>		5. Orientation géographique .....	VIII - 5
1. Production agricole .....	III - 1	<b>IX. — Balance de paiements de l'U.E.B.L.</b>	
2. Pêche maritime — Principales espèces de poissons débarqués dans les ports belges .....	III - 2	1. Chiffres annuels .....	IX - 1
<b>IV. — Industrie.</b>		2. Chiffres semestriels et annuels (nouvelle série) .....	IX - 2
1. a) Indices généraux de la production industrielle ...	IV - 1	3. Chiffres trimestriels .....	IX - 3
2. Indices de la production industrielle (principaux secteurs) .....	IV - 2	<b>X. — Marché des changes.</b>	
3. Energie .....	IV - 3	1. Cours officiels arrêtés par les Banquiers réunis en Chambre de Compensation à Bruxelles .....	X - 1
4. Métallurgie .....	IV - 4	2. Monnaies des pays membres de l'A.M.E. ....	X - 2
5. Construction : données annuelles .....	IV - 5	<b>XI. — Financés Publiques.</b>	
6. Construction : données mensuelles .....	IV - 6	1. Situation de Trésorerie .....	XI - 1
7. Evolution comparée de la production industrielle des pays de la C.E.E. ....	IV - 7	2. Recettes fiscales (par exercice) .....	XI - 2
<b>V. — Services.</b>		3. Détail des recettes fiscales .....	XI - 3
1. Transports :		4. Recettes fiscales sans distinction d'exercice .....	XI - 4
a) Activité de la S.N.C.B., de la S.N.C.V. et de la Sabena .....	V - 1a	<b>XII. — Créances et dettes dans l'économie belge.</b>	
b) Navigation maritime .....	V - 1b	1. Encours des créances et des dettes au 31 décembre 1960 .....	XII - 1
c) Navigation intérieure .....	V - 1c	2. Mouvements des créances et des dettes en 1960 .....	XII - 2
2. Tourisme .....	V - 2	<b>XIII. — Organismes monétaires.</b>	
3. Commerce intérieur :		1. Bilans intégrés des organismes monétaires .....	XIII - 1
a) Indices des ventes .....	V - 3a	2. Bilans de la Banque Nationale de Belgique, des organismes publics monétaires et des banques de dépôts :	
b) Ventes à tempérament .....	V - 3b	a) Banque Nationale de Belgique (chiffres trimestriels et mensuels) .....	XIII - 2a
<b>VI. — Revenus.</b>		b) Organismes publics monétaires .....	XIII - 2b
1. Rémunérations des ouvriers .....	VI - 1	c) Banque de dépôts .....	XIII - 2c
2. Gains horaires bruts moyens dans l'industrie .....	VI - 2	d) Ensemble des organismes monétaires .....	XIII - 2d
		3. Origines des variations du stock monétaire .....	XIII - 3
		4. Stock monétaire .....	XIII - 4
		5. Avoirs extérieurs nets des organismes monétaires ...	XIII - 5
		6. Bilans de la Banque Nationale de Belgique (1951-1958) .....	XIII - 6
		Bilans de la B.N.B. (depuis 1959) .....	XIII - 6
		Situations hebdomadaires de la Banque Nationale de Belgique .....	XIII - 6
		7. Comptes de chèques postaux .....	XIII - 7
		8. Situation globale des banques .....	XIII - 8
		9. Montants globaux des paiements effectués au moyen des dépôts bancaires à vue en francs belges et des avoirs en C.C.P. ....	XIII - 9



	Numérotation des tableaux
<b>XIV. — Intermédiaires financiers non monétaires.</b>	
4. Principaux actifs et passifs du Fonds des Rentes ...	XIV - 4
5. Caisse Générale d'Epargne et de Retraite :	
a) Mouvements des dépôts .....	XIV - 5a
b) Principales rubriques des bilans de la Caisse d'Epargne .....	XIV - 5b
c) Principales rubriques des bilans des Caisses de Retraite .....	XIV - 5c
d) Principales rubriques des bilans de la Caisse d'Assurances sur la vie .....	XIV - 5d
6. Caisses d'épargne privées .....	XIV - 6
7. Société Nationale de Crédit à l'Industrie .....	XIV - 7
8. Crédit Communal de Belgique .....	XIV - 8
9. Compagnies d'assurances sur la vie .....	XIV - 9
10. Inscriptions hypothécaires .....	XIV - 10

**XV. — Principales modalités de l'épargne disponible à l'intérieur du pays** ..... **XV**

**XVI. — Emissions et dettes du secteur public.**

1. Emissions en francs belges à long et moyen terme	XVI - 1
2. Principales émissions à long et moyen terme du secteur public .....	XVI - 2
3. Dettes de l'Etat .....	XVI - 3
4. Recensement des dettes en francs belges à long et moyen terme du secteur public .....	XVI - 4

**XVII. — Valeurs mobilières du secteur privé.**

1. Evolution de l'activité, du niveau des cours et du taux de rendement des valeurs boursières .....	XVII - 1
2. Rendement des sociétés par actions — chiffres annuels	XVII - 2
3. Rendement des sociétés par actions — chiffres mensuels cumulés .....	XVII - 3
4. Emissions des sociétés — chiffres annuels .....	XVII - 4
5. Emissions des sociétés — chiffres mensuels .....	XVII - 5

**XVIII. — Marché monétaire.**

1. Marché de l'argent au jour le jour et à très court terme .....	XVIII - 1
3. Activité des chambres de compensation .....	XVIII - 3

**XIX. — Taux d'escompte, d'intérêt et de rendement.**

1. Taux d'escompte et d'intérêt de la Banque Nationale de Belgique .....	XIX - 1
2. Taux de l'argent au jour le jour .....	XIX - 2
3. Taux des certificats de Trésorerie et des certificats du Fonds des Rentes .....	XIX - 3

	Numérotation des tableaux
4. Taux des dépôts en francs belges dans les banques et à la Caisse Générale d'Epargne et de Retraite	XIX - 4
5. Taux de rendement de titres à revenu fixe, cotés à la Bourse de Bruxelles .....	XIX - 5

**XX. — Banques d'Emission étrangères.**

1. Taux d'escompte .....	XX - 1
2. Banque de France .....	XX - 2
3. Bank of England .....	XX - 3
4. Federal Reserve Banks .....	XX - 4
5. De Nederlandsche Bank .....	XX - 5
6. Banca d'Italia .....	XX - 6
7. Deutsche Bundesbank .....	XX - 7
8. Banque Nationale Suisse .....	XX - 8
9. Banque des Règlements internationaux, à Bâle .....	XX - 9

**Principales abréviations utilisées.**

**Liste des graphiques :**

I - 4. — P.N.B. calculé par l'analyse des dépenses .....	I - 4a et b
II - 3. — Moyennes journalières du nombre de chômeurs contrôlés .....	II - 3
IV - 1. — Résultats des enquêtes sur la conjoncture .....	IV - 1
IV - 2. — Indices de la production industrielle	IV - 2
IV - 7. — Evolution comparée de la production industrielle des pays de la C.E.E. .	IV - 7
VI - 1. — Rémunérations des ouvriers — Indice du gain moyen brut par heure prestée .....	VI - 1
VII - 3. — Indices des prix de gros en Belgique	VII - 3
VII - 4. — Indices des prix de détail en Belgique	VII - 4
VIII - — Commerce extérieur de l'U.E.B.L. ...	VIII
IX - — Balance des paiements de l'U.E.B.L. .	IX
XI - 4. — Recettes fiscales sans distinction d'exercice .....	XI - 4
XIII - 3. — Stock monétaire et liquidités quasi monétaires .....	XIII - 3
XIII - 9. — Montants globaux des paiements effectués au moyen des dépôts bancaires à vue en francs belges et des avoirs en comptes de chèques postaux. Rapport des flux aux stocks .....	XIII - 9
XIV - 5a — C.G.E.R. — Mouvements des dépôts .	XIV - 5a
XVII - 1. — Indices des cours des actions au comptant .....	XVII - 1

---

---

Prix de l'abonnement annuel } Belgique, 250 francs.  
Etranger, 300 francs.

Virement au compte chèques postaux n° 500 de la Banque Nationale de Belgique, ou au compte courant ouvert dans ses livres sous la rubrique « Bulletin d'Information et de Documentation ».

Les abonnés voudront bien nous signaler s'ils désirent recevoir l'édition française ou néerlandaise.

---

---