

Ce bulletin est publié à titre documentaire et objectif.  
Les articles traduisent l'opinion de leurs auteurs, sans engager celle de la Banque.

**SOMMAIRE** : Bibliographie relative aux problèmes économiques et financiers intéressant la Belgique — Législation économique — Statistiques.

## BIBLIOGRAPHIE RELATIVE AUX PROBLEMES ECONOMIQUES ET FINANCIERS INTERESSANT LA BELGIQUE

Le lecteur trouvera ci-dessous une bibliographie qui fait suite à celle qui a été publiée dans notre *Bulletin* de septembre 1964. Il y a lieu de remarquer que cette bibliographie ne reprend pas les rapports des différentes institutions ni les sources statistiques.

### 1. MONNAIE ET CREDIT

Commission bancaire. Lois et arrêtés organiques. Règlements et mesures d'exécution. (*Commission bancaire, Bruxelles, 1964, div. pp.*)

DALOZE J., La Belgique en péché d'inflation. (*Revue générale belge, Bruxelles, C, n° 10, octobre 1964, pp. 109-114.*)

Des pressions inflatoires en Belgique. (*Reflets et Perspectives de la Vie économique, Bruxelles, III, n° 4, août 1964, pp. 289-298.*)

SILANCE L., Wet van 10 juni 1964 op het openbaar aantrekken van spaargelden. (*Rechtskundig Weekblad, Antvers, XXVIII, n° 7, 18 octobre 1964, pp. 346-357.*)

VAN HERBRUGGEN C., De tendentiële evolutie van de omloopsnelheid van het geld, benaderd aan de hand van de nationale rekeningen en van de input-outputanalyse. (*Cahiers économiques de Bruxelles, Bruxelles, n° 23, 1964, pp. 389-408.*)

### 2. INSTITUTIONS MONETAIRES

BROUW R. & VANHOVE N., Over bank en vennootschap. (*Revue de la Banque, Bruxelles, XXVIII, n° 6, 1964, pp. 515-565.*)

### 3. INTERMEDIAIRES FINANCIERS NON MONETAIRES

ANSPACH M., Commentaire de la loi du 10 juin 1964 sur les appels publics à l'épargne. (*Annales du Notariat et de l'Enregistrement, Bruxelles, LXV, n° 9, septembre 1964, pp. 210-216.*)

Les obligations, un placement exempt de risques ? (*Bulletin hebdomadaire de la Kredietbank, Bruxelles, XIX, n° 38, 3 octobre 1964, pp. 333-336.*)

### 4. FINANCES PUBLIQUES

CLAEYS BOUÛAERT I., De belasting op inkomsten uit onroerende goederen gelegen in België. (*Tijdschrift voor Notarissen, Bruxelles, XXVIII, nos 8-9, août-septembre 1964, pp. 161-177.*)

DECKERS M., La taxe sur la valeur ajoutée. (*Vita, Bruxelles, XXI, n° 14, 30 septembre 1964, pp. 627-639.*)

DEQUAE A., Les impôts indirects dans le Marché commun. (Conférence donnée à l'École supérieure des Sciences fiscales.) (*Bulletin de la Fédération des Industries Belges, Bruxelles, XIX, n° 25, 10 octobre 1964, pp. 2190-2205.*)

JANSEN J., Instauration d'une taxe sur la valeur ajoutée commune à tous les pays de la C.E.E. (*Bulletin de Documentation du Ministère des Finances, Bruxelles, n° 7-8, juillet-août 1964, pp. 5-31.*)

WILMART J., Commentaire, avec exposé du problème des imputations sur réserves, de l'arrêté royal du 21 mai 1964 relatif à la restitution de la majoration de l'impôt des sociétés afférent aux bénéfices réservés. (*Journal pratique de Droit fiscal et financier, Bruxelles, XXXVIII, nos 8-9, août-septembre 1964, pp. 229-260.*)

#### 6. REVENU NATIONAL — EPARGNE — INVESTISSEMENTS — CONSOMMATION

Comptes nationaux. Principales caractéristiques de l'évolution 1953-1963. (*Etudes statistiques et économétriques, Bruxelles, n° 8, 1964, pp. 5-100.*)

GLEJSER H. & RAVASIO G., Possibilités d'utilisation des résultats des enquêtes sur l'évolution des dépenses d'investissement menées par la Banque Nationale. (*Cahiers économiques de Bruxelles, Bruxelles, n° 23, 1964, pp. 409-418.*)

Les bénéfices des sociétés anonymes. (*Bulletin économique de la Banque de la Société Générale de Belgique, Bruxelles, III, n° 30, août-septembre 1964, pp. 5-8.*)

Modifications apportées à la méthode de calcul de quelques postes de la comptabilité nationale. (*Etudes statistiques et économétriques, Bruxelles, n° 8, 1964, pp. 101-107.*)

TRAPPENIERS F., Amerikaanse ondernemingen in het Vlaamse land. (*Tijd, Anvers, XXXIX, n° 40, 2 octobre 1964, pp. 17-19.*)

#### 6. DÉMOGRAPHIE

DENIS F., L'immigration en Belgique. (*Industrie, Bruxelles, XVIII, n° 9, septembre 1964, pp. 598-606.*)

GOLDSCHMIDT-CLERMONT P., La convalescence fragile de la démographie belge. (*Industrie, Bruxelles, XVIII, n° 9, septembre 1964, pp. 607-612.*)

#### 7. PRIX ET SALAIRES

MAREVOET G., Recente prijsontwikkeling en stabilisatiepolitiek. (*De Gids op maatschappelijk gebied, Bruxelles, LV, n° 9, septembre 1964, pp. 772-775.*)

#### 8. EMPLOI ET CHÔMAGE

DECLERCQ J., Bejaardenzorg door werkloosheidsuitkeringen of tewerkstelling. (*Tijd, Anvers, XXXIX, n° 38, 18 septembre 1964, pp. 27-32.*)

LEROY A., L'évolution de l'emploi en Wallonie. (*Revue du Conseil Économique Wallon, Liège, n° 69, juillet-août 1964, pp. 36-40.*)

#### 9. SECURITE SOCIALE

JANSSENS de BISTHOVEN A., L'évolution des cotisations de sécurité sociale 1945-1964. (*Industrie, Bruxelles, XVIII, n° 9, septembre 1964, pp. 613-621.*)

#### 10. SITUATION ECONOMIQUE — POLITIQUE ECONOMIQUE

GLEJSER H., La documentation statistique sur la conjoncture en Belgique. (*Cahiers économiques de Bruxelles, Bruxelles, n° 23, 1964, pp. 341-350.*)

La conjoncture belge. (*Bulletin économique de la Banque de la Société Générale de Belgique, Bruxelles, III, n° 31, octobre 1964, pp. 6-10.*)

MORISSENS L., Un jeu de politique économique. (*Cahiers économiques de Bruxelles, Bruxelles, n° 23, 1964, pp. 317-334.*)

SAMOY A., The Belgian Economy : Progress and Problems. (*Belgian Trade Review, New-York, XIX, n° 9, septembre 1964, pp. 12-15.*)

#### 11. INDUSTRIE — AGRICULTURE — PECHE

L'industrialisation de la construction d'habitations. (*Bulletin hebdomadaire de la Kredietbank, Bruxelles, XIX, n° 35, 12 septembre 1964, pp. 309-313.*)

PAQUET R., Problèmes énergétiques wallons. (*Revue du Conseil Economique Wallon, Liège, n° 69, juillet-août 1964, pp. 1-13.*)

#### 12. TRANSPORTS

PERTINAX, L'électrification de nos chemins de fer. Travaux en cours et tâches de demain. (*Revue du Conseil Economique Wallon, Liège, n° 69, juillet-août 1964, pp. 14-27.*)

Problèmes des transports maritimes et position de l'armement belge. (*Bulletin économique de la Société Générale de Belgique, Bruxelles, III, n° 30, août-septembre 1964, pp. 1-5.*)

#### 14. COMMERCE EXTERIEUR — BALANCE DES PAIEMENTS

GALBRAITH J., The Balance of Payments : A Political and Administrative View. (*The Review of Economics and Statistics, Cambridge, Mass., XLVI, n° 2, mai 1964, pp. 115-122.*)

KENEN P., Measuring the United States Balance of Payments. (*The Review of Economics and Statistics, Cambridge, Mass., XLVI, n° 2, mai 1964, pp. 139-144.*)

Les échanges extérieurs de l'U.E.B.L., la C.E.E. et les pays tiers. (*Bulletin économique de la Banque de la Société Générale de Belgique, Bruxelles, III, n° 31, octobre 1964, pp. 1-6.*)

SMITHIES A., The Balance of Payments and Classical Medicine. (*The Review of Economics and Statistics, Cambridge, Mass., XLVI, n° 2, mai 1964, pp. 111-114.*)

#### 15. TRANSACTIONS FINANCIERES INTERNATIONALES

ASCHINGER F., La discussion d'une réforme monétaire internationale. (*Crédit Suisse, Zurich, s.d., 16 p.*)

- CAVES R., International Liquidity : Toward a Home Repair Manual. (*The Review of Economics and Statistics, Cambridge, Mass., XLVI, n° 2, mai 1964, pp. 173-180.*)
- COOMBS C., Treasury and Federal Reserve Foreign Exchange Operations. (*Monthly Review of the Federal Reserve Bank of New York, New-York, XLVI, n° 9, septembre 1964, pp. 162-172.*)
- FRIEDMAN I., Un code de conduite : les statuts du Fonds. (*Finances et Développement, Washington, I, n° 2, septembre 1964, pp. 113-120.*)
- HART A., KALDOR N. & TINBERGEN J., Une nouvelle monnaie internationale : le bancor. (*Bulletin SEDEIS, Paris, n° 885, supplément, mai 1964, 38 p.*)
- Le problème des liquidités internationales. (*Bulletin hebdomadaire de la Kredietbank, Bruxelles, n° 36, 19 septembre 1964, pp. 317-320; n° 37, 26 septembre 1964, pp. 325-328.*)
- MERWIN C., Bretton Woods : un aboutissement. (*Finances et Développement, Washington, I, n° 2, septembre 1964, pp. 67-73.*)
- PEELMAN B., Liquiditeiten gevraagd. (*Tijd, Anvers, XXXIX, n° 35, 28 août 1964, pp. 1-4; n° 37, 11 septembre 1964, pp. 53-55.*)
- ROOSA R., Movements of Long-Term Capital and the Adjustment Process. (*The Review of Economics and Statistics, Cambridge, Mass., XLVI, n° 2, mai 1964, pp. 163-164.*)
- SALANT W.-A., The Reserve Currency Role of the Dollar : Blessing or Burden to the United States ? (*The Review of Economics and Statistics, Cambridge, Mass., XLVI, n° 2, mai 1964, pp. 165-172.*)
- TOBIN J., Europe and the Dollar. (*The Review of Economics and Statistics, Cambridge, Mass., XLVI, n° 2, mai 1964, pp. 123-126.*)
- FREISBERG E., De gemeenschappelijke landbouwpolitiek in de E.E.G. (*Socialistische Standpunten, Bruxelles, XI, n° 4, 1964, pp. 330-335.*)
- GLON-PICHAULT C., La libre circulation des travailleurs européens. Au-delà des règlements communautaires. (*Revue du Conseil Economique Wallon, Liège, n° 69, juillet-août 1964, pp. 28-35.*)
- JANSEN J., Instauration d'une taxe sur la valeur ajoutée commune à tous les pays de la C.E.E. (*Bulletin de Documentation du Ministère des Finances, Bruxelles, n° 7-8, juillet-août 1964, pp. 5-31.*)
- KERN P., L'inflation européenne. (*Revue du Marché commun, Paris, n° 71, juillet-août 1964, pp. 323-343.*)
- MANZANARES H., Le conseil interparlementaire consultatif de Benelux. (*Res Publica, Bruxelles, VI, n° 3, 1964, pp. 299-305.*)
- MOREL J., Les perspectives économiques en Europe. (*Cahiers économiques de Bruxelles, Bruxelles, n° 23, 1964, pp. 369-383.*)
- Regime tributario delle società e dei fondi comuni di investimento nei Paesi della C.E.E. (*Bancaria, Rome, XX, n° 8, août 1964, pp. 941-948.*)
- REY J., La politique de la Communauté Economique Européenne à l'égard des pays en voie de développement. (*Annales de Gembloux, Gembloux, LXX, n° 2, 1964, pp. 127-140.*)
- SERMON L., Quelques observations sur la concentration au sein de la Communauté Economique Européenne. (*Cahiers économiques de Bruxelles, Bruxelles, n° 23, 1964, pp. 299-316.*)
- What has happened to the Common Market ? (*The Morgan Guaranty Survey, New-York, septembre 1964, pp. 3-9.*)

#### 16. INTEGRATION ECONOMIQUE INTERNATIONALE

- BUCHMANN J., L'association Europe-Afrique. (*Res Publica, Bruxelles, VI, n° 3, 1964, pp. 212-233.*)
- DEQUAE A., Les impôts indirects dans le Marché commun. (Conférence donnée à l'Ecole supérieure des Sciences fiscales.) (*Bulletin de la Fédération des Industries Belges, Bruxelles, XIX, n° 25, 10 octobre 1964, pp. 2190-2205.*)

#### 17. DIVERS

- Inventaire du potentiel scientifique de la Belgique. Année 1961. (*Conseil national de la Politique scientifique, Bruxelles, 1964, 303 p.*)
- L'aide belge aux pays en voie de développement. (*Bulletin hebdomadaire de la Kredietbank, Bruxelles, XIX, n° 39, 10 octobre 1964, pp. 341-345.*)
- L'assurance sur la vie en Belgique. (*Bulletin hebdomadaire de la Kredietbank, Bruxelles, XIX, n° 40, 17 octobre 1964, pp. 349-353.*)

## LEGISLATION ECONOMIQUE

Ces informations rappellent les lois et arrêtés ainsi que les avis officiels qui revêtent un intérêt particulier au point de vue de l'économie générale du pays et qui ont fait l'objet d'une publication au *Moniteur belge* au cours du mois précédant celui de la parution du *Bulletin*.

Seuls les lois et arrêtés les plus importants sont repris in extenso. Une simple mention, accompagnée éventuellement d'une notice explicative, est consacrée aux autres textes législatifs.

Par ailleurs, la législation économique comprend les décisions, directives et règlements les plus importants figurant dans le *Journal Officiel des Communautés Européennes*.

Afin de faciliter la consultation de ces informations, les textes ont été groupés sous les rubriques suivantes :

1. — *Economie générale*
2. — *Monnaie, crédit et banque*
3. — *Finances publiques*
4. — *Agriculture*
5. — *Industrie*
6. — *Travail*
7. — *Commerce intérieur*
8. — *Commerce extérieur*
9. — *Transports*
10. — *Prix et salaires*
11. — *Pensions, assurances sociales et avantages sociaux divers*
12. — *Communauté Economique Européenne*

### 1. — ECONOMIE GENERALE

#### Arrêté royal du 20 juillet 1964

portant coordination des lois relatives au registre du commerce. Annexe (*Moniteur du 10 septembre 1964*, p. 9752).

#### Arrêté royal du 31 août 1964

fixant la nomenclature des activités commerciales à mentionner au registre du commerce (*Moniteur du 5 septembre 1964*, p. 9549).

### 2. — MONNAIE, CREDIT ET BANQUE

#### Loi du 30 juin 1964

portant approbation de l'affiliation de la Belgique à l'Association Internationale de Développement (*Washington, 26 janvier 1960*) (*Moniteur du 25 septembre 1964*, p. 10182).

*emprunt de cinq cents millions de francs* (*Moniteur du 23 septembre 1964*, p. 10104).

*Article 1<sup>er</sup>.* — La garantie de l'Etat est attachée à un emprunt d'un montant effectif de cinq cents millions de francs à émettre par la Société Nationale du Logement.

*Art. 2.* — L'emprunt sera émis par tranches et à des conditions qui seront préalablement approuvées par le Ministre des Finances.

*Art. 3.* — Par dérogation à l'article 1<sup>er</sup> de l'arrêté royal du 11 décembre 1963 (...) la Société Nationale du Logement ne supportera pas de charges d'intérêt ni d'amortissement sur une tranche de 20 millions de francs.

#### Arrêté royal du 15 septembre 1964

autorisant la Société Nationale du Logement à émettre, sous la garantie de l'Etat, un

### 3. — FINANCES PUBLIQUES

#### Arrêté royal du 31 juillet 1964

*modifiant l'arrêté royal du 27 décembre 1962 déterminant, en matière d'impôt des personnes physiques, d'impôt des sociétés, d'impôt des personnes morales, d'impôt des non-résidents, de précomptes et de compléments de précomptes, la période imposable et les revenus qui s'y rapportent (Moniteur du 11 septembre 1964, p. 9794).*

#### Arrêté royal du 8 août 1964

*portant exécution de l'article unique de la loi du 29 juin 1964, autorisant le Roi à souscrire des actions nouvelles de la société « Eurochemic » (Moniteur du 8 septembre 1964, p. 9632).*

*Article 1<sup>er</sup>.* — Le Ministre des Affaires Economiques et de l'Energie ou ses délégués, sont autorisés à souscrire au pair, au nom de l'Etat belge, un maximum de quarante-six actions nouvelles de la Société européenne pour le traitement chimique des combustibles irradiés « Eurochemic » d'une valeur nominale totale de deux millions trois cent mille unités de compte U.E.P.  
.....

#### Arrêté royal du 31 août 1964

*relatif à un emprunt en dollars des Etats-Unis d'Amérique (Moniteur du 9 septembre 1964, p. 9669).*

*Article 1<sup>er</sup>.* — Notre Ministre des Finances est autorisé à contracter avec la Morgan Guaranty Trust Company of New York, aux conditions déterminées ci-après et selon les modalités fixées dans une convention conclue à cet effet avec cette banque, un emprunt au capital nominal de seize millions cinq cent mille dollars des Etats-Unis d'Amérique.

*Art. 2.* — En représentation de cet emprunt, il est délivré à la Morgan Guaranty Trust Company of New York, une promesse du Trésor de seize millions cinq cent mille dollars des Etats-Unis d'Amérique, libellée à l'ordre de cette banque et portant la date du jour du prélèvement.

Cette promesse du Trésor sera amortie en neuf trimestrialités de 1.350.000 dollars chacune, dont la première échoit neuf mois après la date d'émission de la promesse, le solde de 4.350.000 dollars étant remboursable trente-cinq mois après cette date d'émission.

*Art. 3.* — La promesse du Trésor porte intérêt au taux de 5,25 p.c. l'an à compter de la date de son émission. Les intérêts sont payables trimestriellement à terme échu; ceux courus depuis la dernière échéance

trimestrielle jusqu'à la date de remboursement de la promesse sont payables à cette dernière date.

*Art. 4.* — L'Etat belge se réserve la faculté de rembourser, moyennant un préavis de cinq jours ouvrables au moins, le solde non amorti de l'emprunt.  
.....

*Art. 6.* — Le principal et les intérêts de la promesse sont exempts de tous impôts et taxes, présents et futurs, au profit de l'Etat belge, des provinces ou des communes ou de toutes autorités belges ayant un pouvoir de taxation.  
.....

#### Arrêté ministériel du 7 septembre 1964

*relatif à l'émission d'une douzième série d'obligations au porteur par la Caisse autonome des dommages de guerre (Moniteur du 29 septembre 1964, p. 10315).*

*Article 1<sup>er</sup>.* — Les obligations au porteur de la douzième série à délivrer aux ayants droit entre le 1<sup>er</sup> octobre 1964 et le 30 septembre 1965 porteront intérêt au taux de 6,50 p.c. l'an.  
.....

*Art. 4.* — Les obligations sont amortissables, à partir du 1<sup>er</sup> octobre 1965 jusqu'au 1<sup>er</sup> octobre 1984 (...).  
.....

#### Arrêté royal du 15 septembre 1964

*pris en exécution de l'article 4 de la loi du 17 juillet 1959 et de l'article 7 de la loi du 18 juillet 1959, relatives à l'expansion économique (Moniteur du 25 septembre 1964, p. 10214).*

*Article 1<sup>er</sup>.* — En application de l'article 4 de la loi du 17 juillet 1959, le montant global à concurrence duquel la garantie de l'Etat peut être accordée dans le cadre de la loi du 17 juillet 1959 est porté de dix milliards de francs à douze milliards de francs, par libération de deux tranches d'un milliard de francs chacune.

*Art. 2.* — En application de l'article 7 de la loi du 18 juillet 1959, le montant global à concurrence duquel la garantie de l'Etat peut être accordée dans le cadre de la loi du 18 juillet 1959 est porté de 3 milliards de francs à 6 milliards de francs, par libération de trois tranches d'un milliard de francs chacune.  
.....

#### Arrêté ministériel du 21 septembre 1964

*accordant des délais pour le paiement des droits d'accise (Moniteur du 26 septembre 1964, p. 10259).*

**Arrêté ministériel du 21 septembre 1964**

*modifiant l'arrêté ministériel du 21 novembre 1963 portant exécution des dispositions légales coordonnées relatives au régime d'accise des huiles minérales (Moniteur du 26 septembre 1964, p. 10264).*

**Arrêté ministériel du 25 septembre 1964**

*modifiant l'arrêté ministériel du 17 février 1960 réglant les franchises en matière de droits d'entrée (Moniteur du 29 septembre 1964, p. 10317).*

**5. — INDUSTRIE**

**Arrêté royal du 25 juin 1964**

*prescrivant une statistique annuelle des investissements des établissements industriels nouveaux (Moniteur du 8 septembre 1964, p. 9625).*

**Arrêté ministériel du 7 août 1964**

*modifiant celui du 31 mars 1964 fixant le montant des primes accordées aux industries produisant, à base de lait belge, certains dérivés du lait (Moniteur du 1<sup>er</sup> septembre 1964, p. 9408).*

**Loi du 17 juillet 1964**

*portant approbation du Traité entre le Royaume de Belgique et le Royaume des Pays-Bas portant fixation d'extension d'une limite d'exploitation pour les charbonnages situés le long de la Meuse, de part et d'autre de la frontière et de l'annexe, signés à Bruxelles, le 5 avril 1963 (Moniteur du 3 septembre 1964, p. 9485).*

**Arrêté ministériel du 7 septembre 1964**

*fixant le montant des primes accordées aux industries produisant, à base de lait belge, certains dérivés du lait (Moniteur du 22 septembre 1964, p. 10057).*

**6. — TRAVAIL**

**Arrêté royal du 24 août 1964**

*rendant obligatoire la décision du 9 octobre 1963 de la Commission paritaire nationale de l'industrie alimentaire, modifiant la décision du 24 octobre 1957 de la même commission, concernant la réduction de la durée du travail dans l'industrie de la viande, rendue obligatoire par l'arrêté royal du 6 octobre 1958 (Moniteur du 8 septembre 1964, p. 9634).*

**Arrêté ministériel du 1<sup>er</sup> septembre 1964**

*modifiant l'arrêté ministériel du 15 janvier 1960 fixant les conditions d'agrément des contrats d'apprentissage dans les métiers et négoce (Moniteur du 30 septembre 1964, p. 10388).*

**Arrêté royal du 11 septembre 1964**

*modifiant l'arrêté royal du 5 janvier 1957 fixant la dénomination, la compétence et la composition des commissions paritaires instituées en exécution de l'arrêté-loi du 9 juin 1945 fixant le statut des commissions paritaires (Moniteur du 16 septembre 1964, p. 9899).*

**Arrêté royal du 11 septembre 1964**

*modifiant les articles 155 à 157 de l'arrêté royal du 20 décembre 1963 relatif à l'emploi et au chômage (Moniteur du 16 septembre 1964, p. 9900).*

**Arrêté ministériel du 14 septembre 1964**

*abrogeant l'article 83 de l'arrêté ministériel du 4 juin 1964 relatif au chômage (Moniteur du 16 septembre 1964, p. 9901).*

**8. — COMMERCE EXTERIEUR**

**Loi du 24 février 1964**

*portant approbation de la Convention portant revision du Traité instituant la Communauté Economique Européenne, en vue de rendre applicable aux Antilles néerlandaises, le régime spécial d'association défini dans la IV<sup>e</sup> partie de ce Traité, du Protocole relatif aux importations dans la Communauté Economique Européenne de produits pétroliers raffinés aux Antilles néerlandaises, de l'Annexe à ce Protocole et de l'Acte final, signés à Bruxelles, le 13 novembre 1962 (Moniteur du 24 septembre 1964, p. 10141).*

**Arrêté ministériel du 28 août 1964**

*complétant et modifiant la liste I annexée à l'arrêté ministériel du 16 janvier 1964 soumettant à licence l'importation de certaines marchandises (Moniteur du 1<sup>er</sup> septembre 1964, p. 9397).*

**Arrêté ministériel du 28 août  
et du 1<sup>er</sup> septembre 1964**

*modifiant la liste I annexée à l'arrêté ministériel du 16 janvier 1964 soumettant à licence l'exportation de certaines marchandises (Moniteur des 1<sup>er</sup> et 8 septembre 1964, pp. 9399 et 9616).*

**Arrêté royal du 8 septembre 1964**

*modifiant l'arrêté ministériel du 23 juillet 1962 relatif à l'exportation et à l'importation de certains produits agricoles et horticoles (Moniteur du 29 septembre 1964, p. 10323).*

**Arrêté ministériel du 21 septembre 1964**

*accordant des délais pour le paiement des droits d'accise (Moniteur du 26 septembre 1964, p. 10259).*

**Arrêté ministériel du 21 septembre 1964**

*modifiant l'arrêté ministériel du 21 novembre 1963 portant exécution des dispositions légales coordonnées relatives au régime d'accise des huiles minérales (Moniteur du 26 septembre 1964, p. 10264).*

**Arrêté ministériel du 25 septembre 1964**

*modifiant l'arrêté ministériel du 17 février 1960 réglant les franchises en matière de droits d'entrée (Moniteur du 29 septembre 1964, p. 10317).*

**9. — TRANSPORTS**

**Accord entre la Belgique et l'Autriche**

*relatif aux transports aériens et annexe, signés à Vienne, le 7 janvier 1955. Second accord de modification, conclu par échange de lettres, datées à Bruxelles, le 23 décembre 1963 (Moniteur du 11 septembre 1964, p. 9789).*

**Loi du 6 juin 1962**

*portant approbation de l'Accord entre le Gouvernement belge et le Gouvernement de l'Union de Birmanie relatif aux transports aériens et de l'annexe, signés à Rangoon, le 17 août 1960 (Moniteur du 26 septembre 1964, p. 10245).*

## 10. — PRIX ET SALAIRES

### Arrêté royal du 26 août 1964

*rendant obligatoire la décision du 1<sup>er</sup> avril 1964 de la Commission paritaire nationale de la construction métallique, modifiant la décision du 23 novembre 1962 modifiée par celle du 29 mai 1963, rendues obligatoires par les arrêtés royaux des 21 mars 1963 et 5 septembre 1963, fixant les conditions de travail des ouvriers et ouvrières occupés dans les entreprises de construction de carrosserie (Moniteur du 9 septembre 1964, p. 9674).*

### Arrêté ministériel du 31 août 1964

*fixant, en ce qui concerne l'industrie hôtelière, les rémunérations forfaitaires pour le calcul des cotisations de sécurité sociale des employeurs et des travailleurs rémunérés totalement ou principalement au pourboire (Moniteur du 10 septembre 1964, p. 9737).*

### Arrêté ministériel du 31 août 1964

*modifiant l'arrêté ministériel du 10 avril 1959 fixant les rémunérations forfaitaires pour le calcul des cotisations de sécurité sociale de certains travailleurs rémunérés au pourboire et de leurs employeurs (Moniteur du 10 septembre 1964, p. 9738).*

### Arrêté royal du 31 août 1964

*rendant obligatoire la décision du 27 mars 1964 de la Commission paritaire nationale du commerce de détail indépendant fixant les conditions de rémunération des employés occupés dans les entreprises de vente au détail (Moniteur du 24 septembre 1964, p. 10154).*

### Arrêté royal du 14 septembre 1964

*rendant obligatoire la décision du 28 mai 1964 de la Commission paritaire nationale de la construction métallique, modifiant la décision du 23 novembre 1962 rendue obligatoire par l'arrêté royal du 21 mars 1963, modifiée par celle du 29 mai 1963 rendue obligatoire par l'arrêté royal du 5 septembre 1963 fixant les conditions de travail des ouvriers et ouvrières occupés dans les entreprises de construction de carrosserie (Moniteur du 25 septembre 1964, p. 10221).*

### Arrêté royal du 14 septembre 1964

*rendant obligatoire la décision du 26 juin 1964 de la Commission paritaire régionale de l'industrie des carrières de grès et de quartzite pour tout le territoire du Royaume, à l'exception de la province de Liège, fixant les conditions de travail des ouvriers et ouvrières (Moniteur du 25 septembre 1964, p. 10225).*

### Arrêté royal du 14 septembre 1964

*rendant obligatoire la décision du 1<sup>er</sup> juillet 1964 de la Commission paritaire nationale pour les entreprises horticoles modifiant sa décision du 16 octobre 1957, concernant la classification professionnelle, la fixation des salaires horaires minimums de base et le rattachement de ces salaires à l'indice des prix de détail du Royaume, pour les ouvriers et ouvrières occupés dans les entreprises horticoles, rendue obligatoire par l'arrêté royal du 10 avril 1959 (Moniteur du 30 septembre 1964, p. 10385).*

## 11. — PENSIONS, ASSURANCES SOCIALES ET AVANTAGES SOCIAUX DIVERS

### Accord entre la Belgique et la France

*conclu en application de l'article 52 du Règlement n° 3 de la Communauté Economique Européenne concernant la sécurité sociale des travailleurs migrants (Moniteur du 2 septembre 1964, p. 9452).*

### Arrêté royal du 16 juillet 1964

*modifiant l'arrêté royal du 22 novembre 1961 autorisant l'Office National de l'Emploi à renoncer, dans certains cas, à la récupération de primes remboursables par les mineurs (Moniteur du 16 septembre 1964, p. 9889).*



**Arrêté ministériel du 31 août 1964**

*modifiant l'arrêté ministériel du 22 mai 1964 relatif à l'octroi de certains avantages aux travailleurs salariés ou indépendants et aux chômeurs qui reçoivent une formation professionnelle (Moniteur du 12 septembre 1964, p. 9830).*

**Arrêté royal du 8 septembre 1964**

*portant majoration du taux des cotisations fixées par les articles 77 et 78 des lois coordonnées relatives aux allocations familiales pour travailleurs salariés (Moniteur du 19 septembre 1964, p. 10028).*

**12. — COMMUNAUTE ECONOMIQUE EUROPEENNE**

**Décision de la Commission du 31 août 1964  
(64/509/C.E.E.)**

*portant fixation des prix C.A.F. du riz et des brisures (Journal Officiel du 5 septembre 1964, p. 2313/64).*

**Règlement n° 128/64/C.E.E.  
de la Commission du 29 septembre 1964**

*fixant la qualité minimale à laquelle le blé tendre ou le seigle doivent répondre pour être considérés comme propres à la consommation humaine (Journal Officiel du 30 septembre 1964, p. 2399/64).*

**Règlement n° 129/64/C.E.E.  
de la Commission du 29 septembre 1964**

*fixant le volume de la consommation totale annuelle de l'industrie pour les besoins intérieurs, dans le secteur des céréales (Journal Officiel du 30 septembre 1964, p. 2400/64).*

---

# STATISTIQUES

(La table des matières et la liste des abréviations utilisées figurent à la fin du Bulletin)

A la suite de chaque chapitre, le lecteur trouvera des références bibliographiques; elles font mention de quelques publications statistiques qui contiennent des données plus détaillées concernant l'objet du chapitre ou des données correspondantes pour les pays étrangers.

## I. — POPULATION ET COMPTES NATIONAUX

### 1. — POPULATION

Sources : Institut National de Statistique et Ministère de l'Emploi et du Travail.

	Source	1947	1961	1962	1963
		(milliers, à fin d'année)			
Population totale .....	I.N.S.	8.512	9.190	9.251	9.328
Population en âge de travailler (15 à 65 ans) .....	»	5.850	5.921		
dont : Hommes .....	»	2.902	2.937		
Femmes .....	»	2.948	2.984		
Population active <sup>1</sup> :	Ministère de l'Emploi et du Travail	3.481	3.525	3.568	3.589
dont : Agriculture .....	»	423	249	240	230
Industries extractives .....	»	191	115	105	102
Industries manufacturières .....	»	1.311	1.235	1.259	1.267
Bâtiments et construction .....	»	197	249	264	276
Transports .....	»	243	243	240	245
Commerce, banques, assurances, et services .....	»	1.024	1.339	1.383	1.404
Chômeurs complets .....	»	92	95	77	65

<sup>1</sup> Y compris les chômeurs et non compris les forces armées.

**I - 2. — REPARTITION DU PRODUIT NATIONAL ENTRE LES FACTEURS DE PRODUCTION**

(Estimations de l'I.N.S., système normalisé)

(milliards de francs)

Source : Institut National de Statistique. — Commission de la Comptabilité nationale.

	1954	1955	1956	1957	1958	1959	1960	1961	1962	1963
<b>1. Rémunération des salariés <sup>1</sup> :</b>										
a) Salaires et traitements de travailleurs assujettis à la sécurité sociale	108,8	115,1	124,2	135,7	137,2	136,8	144,8	152,7	166,0	180,8
b) Rémunérations des travailleurs assujettis à certaines dispositions spéciales en matière de sécurité sociale	8,2	8,7	9,5	10,1	10,7	10,6	11,8	12,6	14,3	15,5
c) Contributions des employeurs à la sécurité sociale	16,9	18,5	20,3	23,4	23,9	23,6	26,2	28,9	31,6	36,4
d) Rémunérations des travailleurs non assujettis à la sécurité sociale	44,9	48,1	50,3	53,2	58,2	60,0	63,5	64,4	68,7	74,7
e) Corrections et compléments	10,7	10,7	13,0	14,7	13,2	13,3	15,3	16,4	20,8	19,3
<b>Total ...</b>	<b>189,5</b>	<b>201,1</b>	<b>217,3</b>	<b>237,1</b>	<b>243,2</b>	<b>244,3</b>	<b>261,6</b>	<b>275,0</b>	<b>301,4</b>	<b>326,7</b>
<b>2. Revenu des entrepreneurs individuels et des sociétés de personnes :</b>										
a) Agriculture, horticulture et sylviculture <sup>1</sup>	19,5	20,2	19,5	22,8	21,1	22,2	22,9	26,6	24,7	28,5
b) Professions libérales <sup>1</sup>	9,3	9,5	10,0	10,2	11,3	11,9	12,7	13,5	15,0	15,6
c) Commerçants et artisans indépendants <sup>1</sup>	69,3	71,6	73,9	73,0	72,7	74,1	76,6	79,5	82,3	87,0
d) Revenu des sociétés de personnes <sup>2</sup>	5,3	6,0	6,4	6,2	5,5	5,9	6,4	7,0	7,0	7,7
e) Ajustement statistique	1,2	0,7	1,4	1,9	1,3	0,9	0,9	—	1,0	— 1,0
<b>Total ...</b>	<b>104,6</b>	<b>108,0</b>	<b>111,2</b>	<b>114,1</b>	<b>111,9</b>	<b>115,0</b>	<b>119,5</b>	<b>126,6</b>	<b>130,0</b>	<b>137,8</b>
<b>3. Revenu de la propriété échéant aux particuliers <sup>1</sup> :</b>										
a) Intérêts	11,4	12,6	13,6	14,4	15,8	17,2	19,1	20,8	23,0	25,8
b) Loyers (réellement perçus ou imputés)	32,9	33,5	33,7	34,1	34,1	34,3	34,1	34,2	34,0	33,8
c) Dividendes, tantièmes, dons	9,3	10,8	12,4	13,4	12,3	11,4	13,2	14,3	15,6	15,0
<b>Total ...</b>	<b>53,6</b>	<b>56,9</b>	<b>59,7</b>	<b>61,9</b>	<b>62,2</b>	<b>62,9</b>	<b>66,4</b>	<b>69,3</b>	<b>72,6</b>	<b>74,6</b>
<b>4. Bénéfices non distribués de sociétés <sup>2</sup> ...</b>	<b>9,5</b>	<b>12,3</b>	<b>13,3</b>	<b>10,2</b>	<b>7,2</b>	<b>10,6</b>	<b>11,4</b>	<b>13,2</b>	<b>10,4</b>	<b>15,9</b>
<b>5. Impôts directs des sociétés quelle qu'en soit la forme juridique</b>	<b>6,9</b>	<b>6,8</b>	<b>8,3</b>	<b>8,8</b>	<b>7,7</b>	<b>7,5</b>	<b>9,3</b>	<b>9,0</b>	<b>11,1</b>	<b>11,2</b>
<b>6. Revenu de la propriété et de l'entreprise échéant à l'Etat</b>	<b>4,6</b>	<b>4,8</b>	<b>5,1</b>	<b>6,0</b>	<b>5,1</b>	<b>4,7</b>	<b>5,5</b>	<b>5,9</b>	<b>5,6</b>	<b>5,3</b>
<b>7. Intérêt de la dette publique</b>	<b>— 9,8</b>	<b>— 10,9</b>	<b>— 11,8</b>	<b>— 12,6</b>	<b>— 12,9</b>	<b>— 13,8</b>	<b>— 15,8</b>	<b>— 18,4</b>	<b>— 18,5</b>	<b>— 20,2</b>
<b>Revenu national net au coût des facteurs</b>	<b>358,9</b>	<b>379,0</b>	<b>403,1</b>	<b>425,5</b>	<b>424,4</b>	<b>431,2</b>	<b>457,9</b>	<b>480,6</b>	<b>512,6</b>	<b>551,2</b>
<b>8. Amortissements</b>	<b>36,8</b>	<b>38,7</b>	<b>42,7</b>	<b>45,6</b>	<b>50,6</b>	<b>53,1</b>	<b>56,2</b>	<b>58,3</b>	<b>62,2</b>	<b>66,2</b>
<b>Revenu national brut au coût des facteurs</b>	<b>395,7</b>	<b>417,7</b>	<b>445,8</b>	<b>471,1</b>	<b>475,0</b>	<b>484,3</b>	<b>514,1</b>	<b>538,9</b>	<b>574,8</b>	<b>617,4</b>
<b>9. Impôts indirects</b>	<b>41,7</b>	<b>46,2</b>	<b>50,8</b>	<b>54,2</b>	<b>55,3</b>	<b>60,3</b>	<b>65,4</b>	<b>73,2</b>	<b>78,6</b>	<b>85,2</b>
<b>10. Subsidés</b>	<b>— 5,0</b>	<b>— 4,1</b>	<b>— 6,5</b>	<b>— 6,5</b>	<b>— 6,9</b>	<b>— 6,6</b>	<b>— 7,2</b>	<b>— 6,7</b>	<b>— 7,2</b>	<b>— 7,8</b>
<b>Produit national brut aux prix du marché</b>	<b>432,4</b>	<b>459,8</b>	<b>490,1</b>	<b>518,8</b>	<b>523,4</b>	<b>538,0</b>	<b>572,3</b>	<b>605,4</b>	<b>646,2</b>	<b>694,8</b>

<sup>1</sup> Avant taxation.

<sup>2</sup> Après taxation.

**I - 3. — P.N.B. CALCULE PAR L'ANALYSE DE LA PRODUCTION AUX PRIX DU MARCHE**

(Estimations à prix courants, système normalisé)

(milliards de francs)

Source : Institut National de Statistique. — Commission de la Comptabilité nationale.

	1954	1955	1956	1957	1958	1959	1960	1961	1962	1963
1. Agriculture, sylviculture et pêche .....	31,2	32,5	31,8	35,4	33,8	35,0	36,1	39,9	38,3	42,8
2. Industries extractives .....	16,9	17,8	18,6	21,2	18,2	14,3	14,0	14,0	14,2	15,4
3. Industries manufacturières :										
a) Denrées alimentaires, boissons et tabac .....	31,6	32,5	33,8	35,3	37,0	37,8	39,3	41,0	42,6	44,3
b) Textiles .....	13,9	13,4	14,8	15,7	12,9	14,0	15,5	16,1	16,7	18,1
c) Vêtements et chaussures .....	5,7	6,0	6,3	7,0	6,6	6,9	7,3	7,9	8,9	9,9
d) Bois et meubles .....	4,3	4,8	5,0	5,3	5,6	5,5	6,7	6,8	8,1	9,0
e) Papier, impression, édition .....	6,6	6,9	6,9	7,4	7,5	7,8	8,5	9,2	9,5	10,6
f) Industries chimiques et activités connexes .....	11,7	12,1	13,2	13,5	13,1	13,7	14,5	14,9	15,4	15,9
g) Terre cuite, céramiques, verre et ciment .....	6,5	7,4	8,0	8,3	8,2	9,2	10,3	10,8	11,9	12,0
h) Fer, acier et métaux non ferreux ...	10,5	13,6	15,5	15,8	13,3	14,5	18,6	17,4	19,0	19,6
i) Fabrications métalliques et constructions navales .....	29,1	29,3	31,4	35,2	33,7	33,2	36,9	42,2	46,9	51,6
j) Industries non dénommées ailleurs	8,3	9,1	9,8	10,3	10,4	11,0	12,5	13,2	14,5	16,0
<i>Total des industries manufacturières (rub. 3)</i>	<i>128,2</i>	<i>134,8</i>	<i>144,7</i>	<i>153,8</i>	<i>148,3</i>	<i>153,6</i>	<i>170,1</i>	<i>179,5</i>	<i>193,5</i>	<i>207,0</i>
4. Construction .....	23,3	25,0	27,7	31,2	30,7	30,7	33,2	36,9	42,0	45,7
5. Electricité, gaz et eau .....	8,7	8,9	9,4	10,0	10,6	10,7	11,1	11,5	12,5	13,3
6. Commerce, banques, assurances, immeubles d'habitation .....										
a) Commerce .....	62,0	66,6	70,7	75,1	75,9	82,1	86,2	93,3	100,1	110,3
b) Services financiers et assurances ...	9,4	11,5	12,0	13,0	13,4	15,0	16,0	17,2	19,8	21,0
c) Immeubles d'habitation .....	35,9	36,9	37,6	38,5	39,1	39,9	40,5	41,1	41,7	42,3
<i>Total de la rubrique 6 ...</i>	<i>107,3</i>	<i>115,0</i>	<i>120,3</i>	<i>126,6</i>	<i>128,4</i>	<i>137,0</i>	<i>142,7</i>	<i>151,6</i>	<i>161,7</i>	<i>173,6</i>
7. Transports et communications .....	27,3	30,3	33,1	34,4	34,8	36,3	39,4	39,5	42,6	46,2
8. Services .....	87,0	92,1	96,4	103,2	111,3	115,3	122,1	126,9	135,9	145,3
9. Corrections .....	-1,7	-2,0	0,4	-5,0	-0,3	0,2	-3,2	-0,4	0,3	0,1
<b>Produit intérieur brut aux prix du marché</b>	<b>428,3</b>	<b>454,4</b>	<b>482,4</b>	<b>510,8</b>	<b>515,8</b>	<b>533,1</b>	<b>565,5</b>	<b>599,4</b>	<b>641,0</b>	<b>689,4</b>
10. Paiements nets de revenus aux facteurs de production dus par le reste du monde	4,1	5,4	7,7	8,0	7,6	4,9	6,8	6,0	5,2	5,4
<b>Produit national brut aux prix du marché</b>	<b>432,4</b>	<b>459,8</b>	<b>490,1</b>	<b>518,8</b>	<b>523,4</b>	<b>538,0</b>	<b>572,3</b>	<b>605,4</b>	<b>646,2</b>	<b>694,8</b>

### I - 4. — P.N.B. CALCULE PAR L'ANALYSE DES DEPENSES

(Système normalisé)

(milliards de francs)

Source : Institut National de Statistique. — Commission de la Comptabilité nationale.

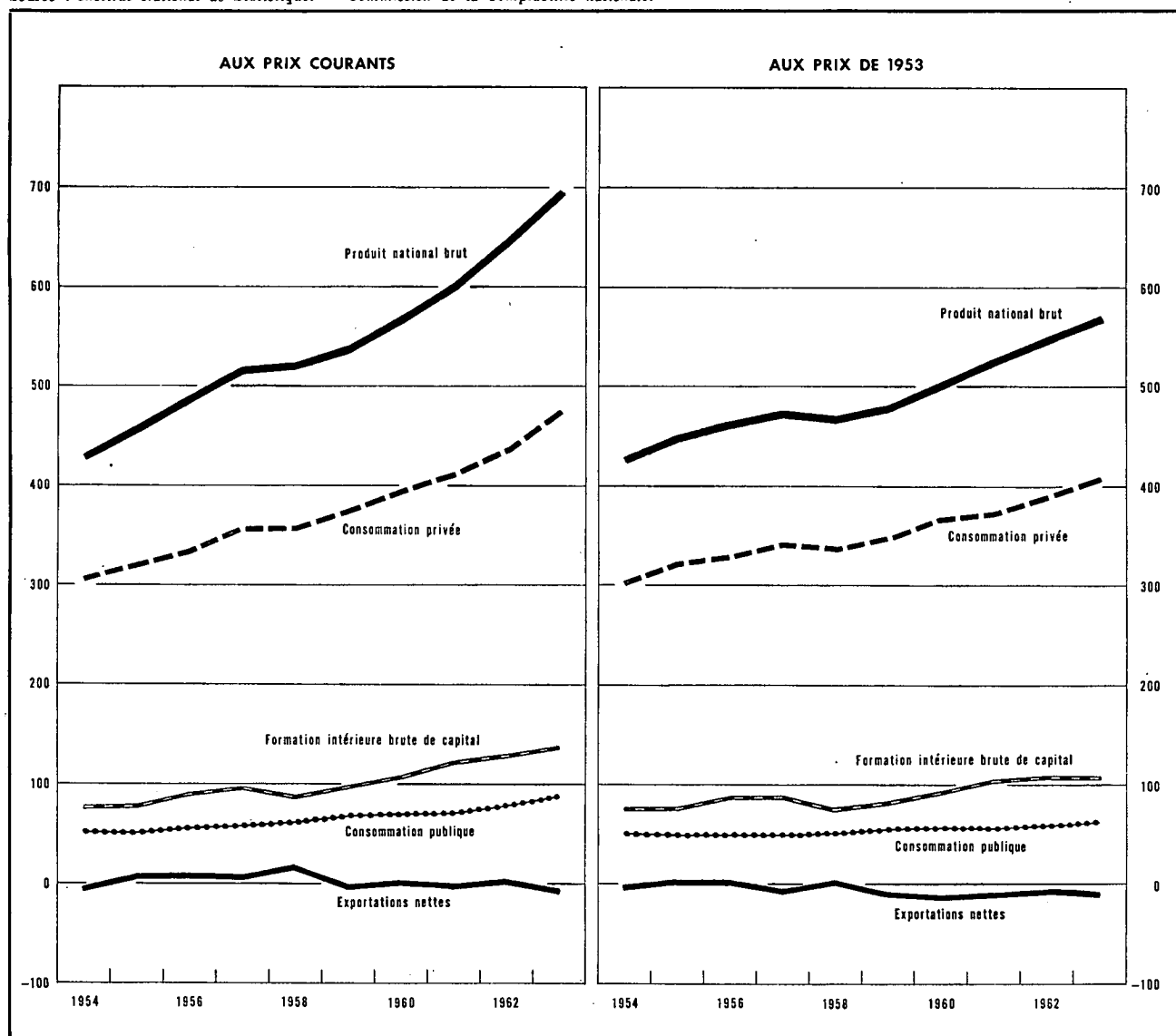

**I - 4a. — AFFECTATION DU PRODUIT NATIONAL**

(Estimations à prix courants, système normalisé)

(milliards de francs)

Source : Institut National de Statistique. — Commission de la Comptabilité nationale.

	1954	1955	1956	1957	1958	1959	1960	1961	1962	1963
<b>1. Consommation privée :</b>										
a) Produits alimentaires .....	91,1	93,2	98,4	101,7	102,5	105,6	107,0	111,2	117,4	122,5
b) Boissons et tabac .....	22,8	23,6	24,0	26,1	27,2	28,3	29,1	30,3	31,5	32,9
c) Vêtements et autres effets personnels	30,7	31,9	33,3	36,2	34,2	35,9	38,4	40,2	42,8	48,2
d) Loyers, taxes, eau .....	42,2	43,5	44,5	45,9	46,8	47,5	48,2	49,1	50,3	51,7
e) Chauffage et éclairage .....	16,3	17,3	19,0	20,4	18,9	18,8	19,7	20,3	24,1	27,8
f) Articles ménagers durables .....	21,9	23,0	25,1	27,9	27,6	28,5	32,3	34,8	38,3	42,5
g) Entretien de la maison .....	14,7	15,2	16,0	17,1	17,5	18,3	19,0	19,7	21,4	22,9
h) Soins personnels et hygiène .....	16,9	17,6	18,4	19,7	22,0	23,5	25,2	26,7	28,9	31,6
i) Transports et communications .....	21,4	23,0	25,2	27,2	27,3	28,8	33,1	34,2	36,2	40,1
j) Loisirs .....	22,9	24,0	25,0	27,1	30,0	29,2	29,2	31,0	32,3	34,4
k) Autres dépenses et ajustement statistique	6,4	9,5	6,0	9,6	4,6	10,7	13,3	13,5	12,2	19,4
<b>Total ...</b>	<b>307,3</b>	<b>321,8</b>	<b>334,9</b>	<b>358,9</b>	<b>358,6</b>	<b>375,1</b>	<b>394,5</b>	<b>411,0</b>	<b>435,4</b>	<b>474,0</b>
<b>2. Consommation publique :</b>										
a) Rémunérations et pensions .....	33,9	36,2	37,6	40,0	44,0	46,3	49,8	51,1	54,7	59,5
b) Biens et services .....	16,2	13,1	14,0	13,9	14,8	16,6	17,4	16,8	19,7	23,6
c) Loyer net imputé .....	1,4	1,5	1,6	1,7	1,8	1,9	2,1	2,3	2,5	2,8
d) Amortissements imputés des bâtiments administratifs et des établissements d'enseignement de l'Etat ...	0,6	0,6	0,7	0,8	0,7	0,9	0,9	1,0	1,1	1,1
<b>Total ...</b>	<b>52,1</b>	<b>51,4</b>	<b>53,9</b>	<b>56,4</b>	<b>61,3</b>	<b>65,7</b>	<b>70,2</b>	<b>71,2</b>	<b>78,0</b>	<b>87,0</b>
<b>3. Formation intérieure brute de capital :</b>										
a) Agriculture, sylviculture et pêche ...	3,7	4,3	4,2	4,3	4,0	4,2	3,5	4,0	3,9	4,4
b) Industries extractives .....	2,5	2,2	3,0	3,0	2,7	1,9	1,5	2,0	1,5	1,8
c) Industries manufacturières .....	14,0	16,7	21,3	20,0	18,3	18,7	26,4	32,2	34,6	38,2
d) Construction .....	1,7	1,8	2,1	2,3	1,9	2,3	2,6	3,3	6,2	5,3
e) Electricité, gaz et eau .....	3,5	4,1	4,6	5,0	4,9	6,0	4,8	4,5	6,6	6,3
f) Commerce, banque, assurances .....	8,4	8,6	9,6	10,0	9,0	10,1	11,1	12,2	13,0	14,6
g) Immeubles d'habitation .....	20,9	19,5	21,6	24,4	22,5	24,7	29,3	32,2	30,7	29,5
h) Transports et communications .....	8,8	9,8	10,5	10,7	12,0	11,2	12,1	12,2	12,8	13,5
i) Pouvoirs publics et enseignements ...	7,4	8,3	9,1	8,5	8,5	12,1	12,3	13,8	16,0	18,8
j) Autres services .....	2,1	2,2	2,4	2,5	2,5	2,7	2,9	3,3	3,4	3,7
k) Variations de stocks .....	3,0	-0,4	4,0	6,6	0,8	4,0	-0,2	4,2	2,4	0,8
l) Ajustement statistique .....	-0,4	0,1	-0,9	-0,2	-0,6	-0,6	0,2	0,1	-0,8	0,8
<b>Total ...</b>	<b>75,6</b>	<b>77,2</b>	<b>91,5</b>	<b>97,1</b>	<b>86,5</b>	<b>97,3</b>	<b>106,5</b>	<b>124,0</b>	<b>130,3</b>	<b>137,7</b>
<b>4. Exportations nettes de biens et services :</b>										
a) Exportations totales .....	129,1	155,3	179,7	184,6	177,3	176,3	200,1	216,1	232,8	255,7
b) Importations totales .....	131,7	145,9	169,9	178,2	160,3	176,4	199,0	216,9	230,3	259,6
c) Exportations nettes .....	-2,6	+9,4	+9,8	+6,4	+17,0	-0,1	+1,1	-0,8	+2,5	-3,9
<b>Produit national brut aux prix du marché</b>	<b>432,4</b>	<b>459,8</b>	<b>490,1</b>	<b>518,8</b>	<b>523,4</b>	<b>538,0</b>	<b>572,3</b>	<b>605,4</b>	<b>646,2</b>	<b>694,8</b>

**I - 4b. — AFFECTATION DU PRODUIT NATIONAL**

(Indices des estimations aux prix de 1953, système normalisé)

Source : Institut National de Statistique. — Commission de la Comptabilité nationale.

	1954	1955	1956	1957	1958	1959	1960	1961	1962	1963
<b>1. Consommation privée :</b>										
a) Produits alimentaires .....	102	106	108	109	111	111	115	117	121	122
b) Boissons .....	99	103	103	111	109	114	117	122	125	131
c) Tabac .....	102	105	107	115	118	119	124	127	134	134
d) Vêtements et autres effets personnels .....	106	111	112	120	112	117	125	129	136	149
e) Loyers, taxes, eau .....	102	104	105	106	107	107	108	109	110	110
f) Chauffage et éclairage .....	105	111	118	117	108	110	117	123	145	161
g) Articles ménagers durables .....	108	116	122	131	128	134	156	165	181	194
h) Entretien de la maison .....	105	108	111	114	115	118	119	121	126	129
i) Soins personnels et hygiène ...	105	108	111	113	123	128	134	139	147	156
j) Transports .....	111	119	125	131	132	137	152	156	166	182
k) Communications P.T.T. ....	105	111	117	122	129	130	136	144	153	171
l) Loisirs .....	101	105	106	111	117	114	114	119	121	126
<i>Total ...</i>	<i>103</i>	<i>110</i>	<i>112</i>	<i>116</i>	<i>115</i>	<i>118</i>	<i>124</i>	<i>127</i>	<i>132</i>	<i>139</i>
<b>2. Consommation publique :</b>										
a) Rémunérations et pensions .....	104	107	106	106	110	115	114	115	116	119
b) Biens et services .....	94	73	75	71	77	86	89	86	99	116
c) Intérêt imputé des bâtiments administratifs et des établissements d'enseignement de l'Etat (y compris les amortissements)	100	108	115	121	127	133	141	154	167	179
<i>Total ...</i>	<i>101</i>	<i>96</i>	<i>96</i>	<i>95</i>	<i>100</i>	<i>106</i>	<i>107</i>	<i>106</i>	<i>112</i>	<i>120</i>
<b>3. Formation intérieure brute de capital :</b>										
a) Agriculture, sylviculture et pêche	99	113	104	106	96	98	80	89	83	92
b) Industries extractives .....	104	91	117	110	98	68	56	74	50	59
c) Industries manufacturières .....	102	118	144	127	117	118	167	202	210	222
d) Construction .....	112	112	126	130	105	132	145	184	340	281
e) Electricité, gaz et eau .....	104	118	128	132	125	156	126	117	162	145
f) Commerce, banques, assurances	105	104	111	109	97	110	120	131	135	148
g) Immeubles d'habitation .....	123	111	118	124	110	120	140	149	135	124
h) Transports et communications .	113	121	125	122	135	127	137	135	140	143
i) Pouvoirs publics (à l'exclusion de l'enseignement)	111	113	121	111	120	150	137	142	158	198
j) Enseignement .....	120	163	158	123	92	201	244	303	338	318
k) Autres services .....	105	104	111	109	107	118	124	140	141	147
<i>Total ...</i>	<i>112</i>	<i>112</i>	<i>128</i>	<i>129</i>	<i>112</i>	<i>125</i>	<i>136</i>	<i>155</i>	<i>158</i>	<i>159</i>
<b>4. Exportations nettes de biens et services :</b>										
a) Exportations totales .....	110	127	137	139	140	149	164	179	196	211
b) Importations totales .....	113	125	141	144	139	155	175	187	202	220
<b>Produit national brut aux prix du marché (prix de 1953) .....</b>	<b>103,6</b>	<b>109,0</b>	<b>111,7</b>	<b>114,3</b>	<b>113,1</b>	<b>115,8</b>	<b>121,2</b>	<b>126,9</b>	<b>132,3</b>	<b>137,4</b>

**Références bibliographiques :**

Population : Annuaire statistique de la Belgique. — Bulletin de Statistique de l'I.N.S. — Publications du Centre National de Calcul Mécanique. — Recensement général de la population, de l'industrie et du commerce au 31 décembre 1947. — Bulletin de l'I.R.E.S.P. — Annuaire démographique (O.N.U.). — Revue internationale du Travail (B.I.T.). — Annuaire des Statistiques du Travail (B.I.T.).

Revenu national et P.N.B. : Annuaire statistique de la Belgique. — Bulletin de Statistique de l'I.N.S., juin 1964, p. 1209. — Cahiers Economiques de Bruxelles, « L'économie belge en 220 séries », (D.U.L.B.E.A.). — Recherches économiques de Louvain (I.R.E.S.P.). — International Financial Statistics (F.M.I.). — Bulletin statistique (O.C.D.E.). — Données statistiques (Conseil de l'Europe). — Yearbook of International Accounts Statistics (O.N.U.). — Statistiques Economiques belges 1950-1960.

## II. — EMPLOI ET CHOMAGE

### 1. — INDICES DE L'EMPLOI DANS L'INDUSTRIE (ouvriers)

Base 1958 = 100

Source : Ministère du Travail.

Moyennes mensuelles ou mois	Indice général	Industries extractives	Industries manufacturières							Textiles (sans confection)	Construction
			Ensemble	Métallurgie de base	Fabrications métalliques			Textiles (sans confection)			
					Fabrication de produits métalliques à l'exclusion des machines et du matériel de transport	Construction de machines, à l'exclusion des machines électriques	Construction de machines, appareils et fournitures électriques		Construction de matériel de transport		
1960 .....	97,6	76,9	100,7	103,4	98,8	108,8	100,3	89,5	99,5	99,7	
1961 .....	99,6	76,6	104,0	107,1	106,5	118,5	113,7	89,2	99,1	100,7	
1962 .....	101,9	62,0	105,7	105,8	109,3	126,8	114,8	99,2	97,8	106,9	
1963 .....	104,0	60,1	107,8	105,7	119,5	131,5	113,1	100,6	99,1	108,9	
1962 2 <sup>e</sup> trimestre .	102,4	62,2	105,3	105,6	107,3	125,2	113,7	99,8	96,7	107,3	
3 <sup>e</sup> trimestre .	103,8	61,5	106,0	105,2	108,3	127,7	112,9	101,1	97,2	109,5	
4 <sup>e</sup> trimestre .	103,0	61,6	106,6	105,7	112,3	130,3	114,4	100,2	99,1	110,0	
1963 1 <sup>er</sup> trimestre .	98,2	60,0	105,8	103,4	113,1	127,4	113,8	97,1	99,1	83,9	
2 <sup>e</sup> trimestre .	105,5	59,9	107,9	105,8	118,5	131,0	110,7	101,7	98,6	116,9	
3 <sup>e</sup> trimestre .	106,1	60,2	108,3	105,5	120,8	132,8	111,9	102,8	98,6	118,8	
4 <sup>e</sup> trimestre .	106,5	60,3	109,3	106,2	124,4	134,8	113,9	100,8	100,1	116,0	
1962 Décembre .....	102,6	61,2	106,2	105,4	113,5	129,7	113,3	100,3	99,1	109,4	
1963 Janvier .....	97,0	59,4	105,9	105,7	112,3	126,5	115,9	96,0	99,0	77,0	
Février .....	94,5	60,0	105,2	105,1	111,8	127,7	112,9	96,2	98,7	64,9	
Mars .....	103,2	60,7	106,3	99,5	115,1	128,1	112,6	99,1	99,5	109,9	
Avril .....	105,6	60,4	108,5	105,7	116,3	131,4	110,8	100,6	98,6	114,7	
Mai .....	105,6	59,7	107,9	105,9	119,7	130,7	110,4	102,9	98,9	117,9	
Juin .....	105,3	59,6	107,4	105,1	119,5	131,0	110,8	101,5	98,2	118,1	
Juillet .....	105,5	60,0	107,6	105,0	118,0	130,9	110,1	103,1	97,9	118,0	
Août .....	106,0	60,0	108,1	105,7	121,1	132,5	111,7	102,5	98,4	119,0	
Septembre ...	106,9	60,5	109,2	105,9	123,4	135,0	113,9	102,8	99,6	119,3	
Octobre .....	107,0	60,3	109,2	106,5	123,3	135,4	115,4	101,9	99,4	118,4	
Novembre ...	106,8	60,4	109,7	106,4	125,2	134,9	116,3	100,4	100,8	116,8	
Décembre .....	105,6	60,3	108,9	105,8	124,8	134,2	116,1	100,0	100,1	112,9	

## II - 2. — CHOMAGE

### Renseignements généraux

Source : Office National de l'Emploi.

	Nombre de jours ouvrables par période 1	Chômeurs contrôlés (milliers) 2			Moyenne mensuelle des journées perdues (milliers)	Nombre moyen de jours de chômage par mois 3		Milliers de chômeurs mis au travail par les pouvoirs publics 2	Demandes d'emploi 4 5	Offres d'emploi 4	
		Total	Complets	Partiels et accidentels		Chômeurs complets	Chômeurs partiels et accidentels			reques pendant la mois	en suspens à fin de mois
1955 .....	304	172,4	116,5	55,9	4.366	20,2	8,9	22,7	70,9	27,7	13,4
1956 .....	308	144,8	91,0	53,8	3.717	20,5	8,5	9,8	49,2	23,9	14,9
1957 .....	302	116,8	77,9	38,9	2.942	19,9	7,6	5,3	40,1	19,4	12,9
1958 .....	302	180,9	109,7	71,2	4.556	20,0	7,0	10,5	73,1	16,2	5,6
1959 .....	302	199,2	125,0	74,2	5.014	20,7	8,2	17,3	82,8	19,3	5,3
1960 .....	304	158,1	110,1	48,0	4.005	20,9	6,8	9,8	61,2	18,9	7,5
1961 .....	308	126,3	87,9	38,4	3.241	21,2	7,7	7,1	31,4	20,1	12,5
1962 6 .....	* 252	85,5	47,1	38,4	1.791	16,0	6,7	6,6	18,1	18,3	14,6
1963 .....	250	83,1	32,9	50,2	1.731	15,7	10,0	6,0	13,1	15,3	16,5
1963 1 <sup>er</sup> trimestre .....	65	176,1	47,0	129,1	3.816	16,9	12,0	3,4	22,3	16,6	12,2
2 <sup>e</sup> trimestre .....	61	44,1	30,0	14,1	897	15,0	5,9	7,2	10,1	18,3	19,6
3 <sup>e</sup> trimestre .....	63	35,4	24,7	10,7	743	15,4	5,8	7,4	7,9	13,6	18,9
4 <sup>e</sup> trimestre .....	61	72,1	29,0	43,1	1.467	15,0	8,8	6,8	12,0	12,5	16,0
1964 1 <sup>er</sup> trimestre .....	64	82,3	32,6	49,7	1.755	16,1	7,6	4,6	13,0	15,6	14,1
2 <sup>e</sup> trimestre .....	62	35,9	23,3	12,6	742	14,9	5,7	7,1	7,3	14,8	14,7
3 <sup>e</sup> trimestre .....	63	31,6	20,2	11,4	663	15,0	5,3	7,1	7,0	11,6	12,7
1963 Octobre .....	19	36,3	25,1	11,2	690	13,9	5,6	7,2	8,8	16,5	17,6
Novembre .....	19	41,7	28,0	13,7	793	14,1	5,6	6,4	11,3	11,0	15,4
Décembre .....	23	126,9	33,2	93,7	2.919	16,6	10,1	4,6	16,0	9,9	13,6
1964 Janvier .....	20	119,9	36,5	83,4	2.398	15,8	9,7	3,7	16,2	15,9	13,4
Février .....	20	62,8	33,5	29,3	1.256	15,6	5,7	4,6	13,1	15,0	14,3
Mars .....	24	67,1	28,6	38,5	1.610	16,9	6,3	5,4	9,7	16,0	14,5
Avril .....	19	40,1	26,3	13,8	762	14,5	5,9	6,7	9,1	16,5	15,0
Mai .....	23	35,8	23,1	12,7	823	16,0	6,0	7,2	6,7	14,0	14,4
Juin .....	20	32,1	20,9	11,2	641	14,2	5,2	7,4	6,0	13,9	14,9
Juillet .....	18	31,6	20,4	11,2	568	14,4	4,7	6,8	6,7	9,7	13,3
Août .....	25	29,8	19,6	10,2	744	16,8	6,1	7,1	6,3	10,0	12,5
Septembre .....	20	33,9	21,0	12,9	678	13,8	5,1	7,3	7,9	14,9	12,2
Octobre .....	20	37,4	23,0	14,4							

1 Le mois de chômage comprend 4 ou 5 semaines.

2 Moyenne journalière par mois de chômage.

3 Durée moyenne du chômage =  $\frac{\text{Nombre de journées perdues par mois}}{\text{Nombre de jours de chômage par mois}}$

4 Demandes et offres d'emploi se rapportant uniquement aux ouvriers et ouvrières.

5 Chômeurs complets normalement aptes.

6 Depuis février 1962, les chiffres ne tiennent plus compte des chômeurs dispensés du contrôle communal en application de l'arrêté ministériel du 29-12-61.

\* Depuis 1962, la semaine n'est plus comptée que pour 5 jours dans le total du nombre de jours ouvrables; auparavant elle était de 6 jours.



II - 3. — CHOMAGE

Moyennes journalières du nombre de chômeurs contrôlés  
Chômeurs complets + chômeurs partiels  
(milliers)

Source : Office National de l'Emploi.

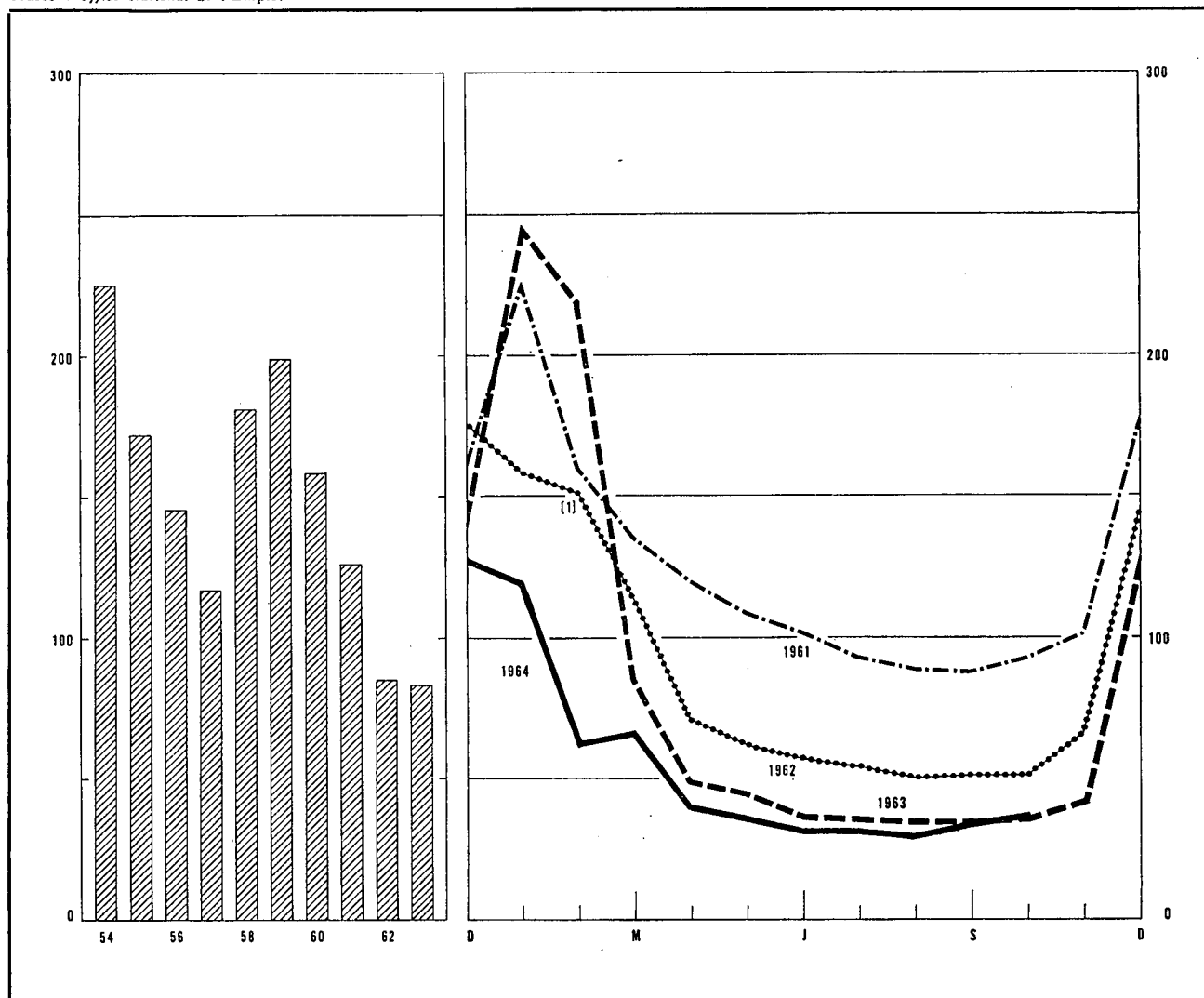

	Année	1er trim.	2e trim.	3e trim.	4e trim.		1961	1962	1963	1964
1955	172	280	152	116	137	Janvier	226	158	246	120
1956	145	247	122	95	115	Février	160	151 <sup>1</sup>	219	63
1957	117	144	96	88	138	Mars	135	113	86	67
1958	181	204	166	149	204	Avril	120	71	49	40
1959	199	292	182	150	171	Mai	109	62	45	36
1960	158	221	149	123	137	Juin	102	57	40	32
1961	126	177	111	90	124	Juillet	93	54	36	32
1962 <sup>1</sup>	85	141	64	52	90	Août	89	50	35	30
1963	83	176	44	35	72	Septembre	88	51	35	34
1964		82	36	32		Octobre	93	51	36	37
						Novembre	102	66	42	
						Décembre	176	144	127	

Références bibliographiques : Communiqués mensuels de l'O.N.E.M. — Bulletin de statistique de l'I.N.S. — Annuaire statistique de la Belgique. — Revue du Travail. — Recherches économiques de Louvain (I.R.E.S.P.). — Industrie, revue de la F.I.B. — Informations statistiques (C.E.C.A.). — Annuaire des statistiques du Travail (B.I.T.).  
<sup>1</sup> Depuis février 1962, les chiffres ne tiennent plus compte des chômeurs dispensés du contrôle communal en application de l'arrêté ministériel du 29-12-61.

### III. — AGRICULTURE ET PECHE

#### 1. — PRODUCTION AGRICOLE

Sources : Ministère de l'Agriculture (production végétale). — Institut National de Statistique (nombre d'animaux, production animale et superficies cultivées).

	1955	1956	1957	1958	1959	1960	1961	1962	1963
<b>Superficie cultivées <sup>1</sup></b> (milliers d'hectares)									
Céréales panifiables .....	272	260	280	296	270	273	256	252	246
dont : froment .....	191	188	208	219	200	203	206	209	200
seigle .....	74	68	66	69	62	63	44	39	41
Céréales non panifiables .....	234	254	238	240	255	252	263	260	255
Plantes industrielles .....	98	99	92	94	88	96	92	93	94
Plantes racines et tuberculifères .....	152	151	145	141	134	131	120	116	114
Légumes cultivés pour la graine .....	13	14	13	12	12	11	11	10	10
Prés et prairies .....	815	818	814	811	816	819	821	829	825
Divers .....	147	132	137	128	137	134	142	135	134
<b>Total ...</b>	<b>1.731</b>	<b>1.728</b>	<b>1.719</b>	<b>1.722</b>	<b>1.712</b>	<b>1.716</b>	<b>1.705</b>	<b>1.695</b>	<b>1.678</b>
<b>Production végétale</b> (milliers de tonnes)									
Froment .....	714	596	751	779	789	773	722	835	759
Autres céréales .....	1.013	998	969	992	1.034	1.056	1.011	1.083	1.039
Betteraves sucrières .....	2.495	2.305	2.600	3.200	1.500	3.063	2.703	2.019	2.135
Lin (graines et paille) .....	272	235	182	170	124	214	196	231	240
Chicorée à café .....	95	54	51	56	43	55	60	37	47
Pommes de terre .....	2.184	2.034	2.043	1.956	1.357	1.894	1.789	1.872	1.530
<b>Nombre d'animaux <sup>1</sup></b> (milliers d'unités)									
Chevaux agricoles .....	195	189	182	178	170	159	148	141	132
Total des bovidés .....	2.393	2.413	2.485	2.596	2.649	2.696	2.728	2.832	2.805
dont : vaches laitières et de trait .....	985	974	977	996	1.015	1.024	1.025	1.051	1.044
Porcs .....	1.420	1.471	1.366	1.423	1.450	1.749	1.772	2.053	1.795
<b>Production animale</b>									
Livraisons de lait aux laiteries (millions de litres) .....	1.168	1.198	1.277	1.319	1.303	1.420	1.538	1.630	1.644
Abattages (poids net de la viande - milliers de tonnes) .....	392	400	391	412	424	441	429	462	505

<sup>1</sup> Recensements au 15 mai de chaque année.

#### III - 2. — PECHE MARITIME

##### Principales espèces de poissons débarqués dans les ports belges

(moyennes mensuelles en tonnes)

Source : Institut National de Statistique.

	1955	1956	1957	1958	1959	1960	1961	1962	1963
Aiglefin .....	546	519	445	374	232	262	285	300	221
Cabillaud .....	870	764	662	834	653	689	698	868	728
Plie .....	392	379	427	451	381	390	291	346	424
Sole .....	323	299	289	315	257	350	314	347	631
Raie .....	312	314	356	337	342	323	328	310	298
Hareng .....	1.650	716	254	201	260	528	409	273	153
Crevettes .....	178	266	84	64	89	39	80	48	76

Références bibliographiques : *Revue de l'Agriculture* (Ministère de l'Agriculture). — *Bulletin de Statistique de l'I.N.S.* — *Annuaire statistique de la Belgique*. — *Données statistiques* (Conseil de l'Europe). — *Bulletin mensuel : Economie et statistique agricole* (F.A.O.).

## IV. — INDUSTRIE

### IV - 1. — RESULTATS DES ENQUETES SUR LA CONJONCTURE (1)

Ensemble des industries : Textile — Sidérurgie — Fabrications métalliques — Papier — Bois — Cuir.

- Pourcentage des réponses "en hausse" pour les questions A et B.
- Pourcentage des réponses "Supérieur à la normale" pour les questions C et D.
- Pourcentage des réponses "en baisse" pour les questions A et B.
- Pourcentage des réponses "Inférieur à la normale" pour les questions C et D.
- Solde des pourcentages des réponses signalant respectivement "en hausse" et en "baisse" pour les questions A et B.
- Solde des pourcentages des réponses signalant respectivement "Supérieur" et "Inférieur" à la normale pour les questions C et D.

**A - INSCRIPTIONS DE COMMANDES MARCHÉ INTERIEUR (2)**

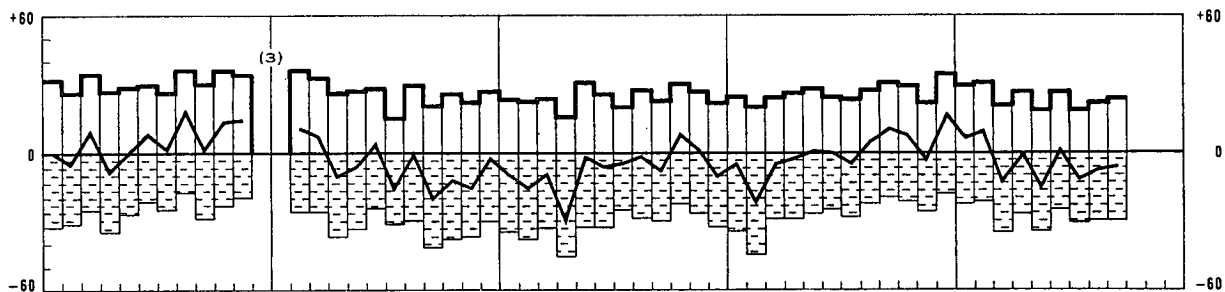

**B - INSCRIPTIONS DE COMMANDES A L'EXPORTATION (2)**

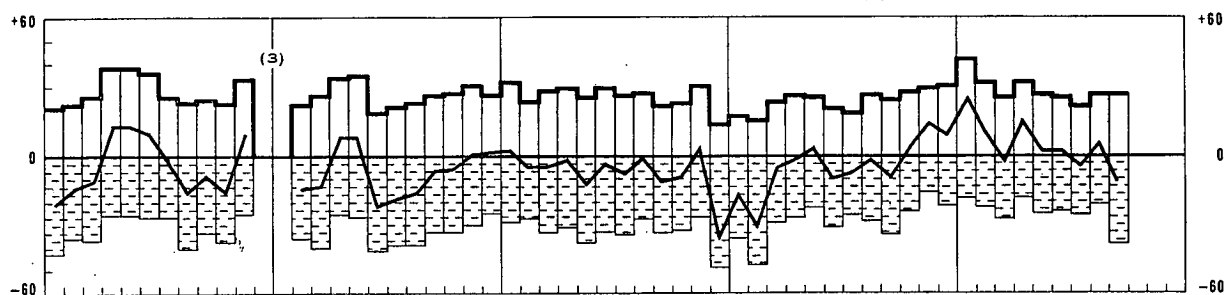

**C - APPRECIATION DU CARNET DE COMMANDES**

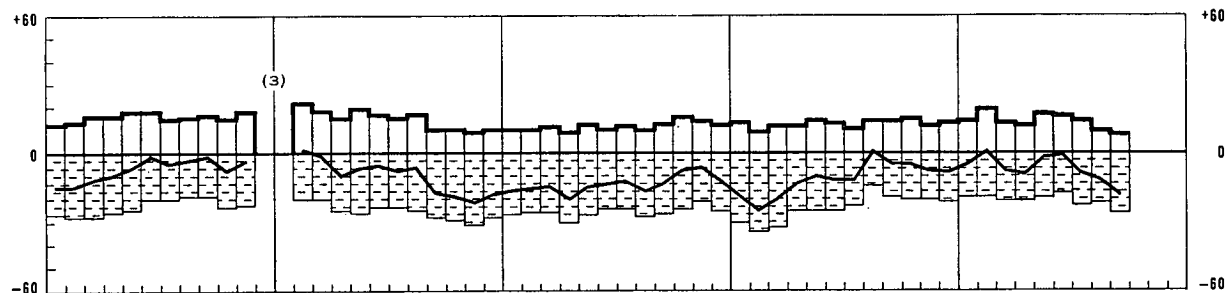

**D - APPRECIATION DU STOCK DE PRODUITS FINIS**

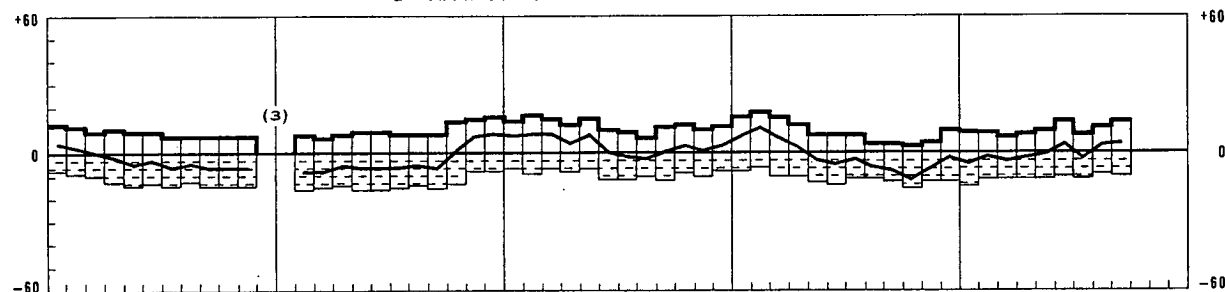

**E - DUREE MOYENNE ASSUREE DE L'ACTIVITE (en mois)**

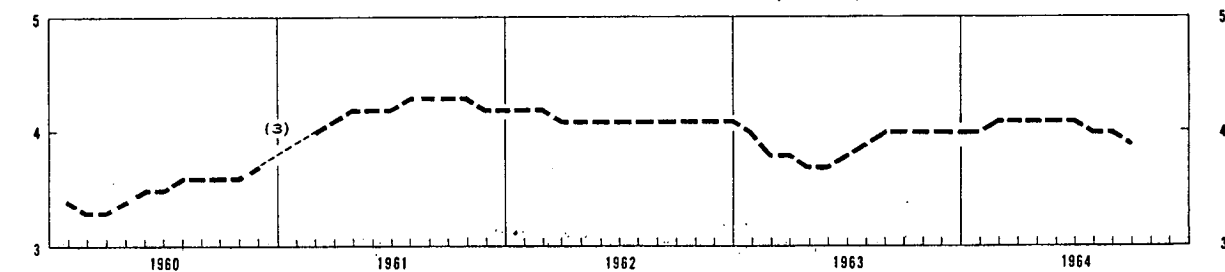

1 Les réponses des participants sont pondérées par les chiffres d'affaires et indiquent pour les questions de A à D la variation par rapport au mois précédent.  
 2 Mouvements saisonniers éliminés.  
 3 Grèves dans les industries de la sidérurgie et des fabrications métalliques.

**IV - 1 a. — INDICES GENERAUX DE LA PRODUCTION INDUSTRIELLE**

Base 1953 = 100

Moyennes mensuelles ou mois	Source : I.N.S.		Source : I.R.E.S.P.		Source : Agéfi
	Indice général	dont : industries manufacturières seules	Indice général	dont : industries manufacturières seules	Indice général
1957 .....	120	126	124	129	130
1958 .....	114	121	116	122	125
1959 .....	115	126	122	131	131
1960 .....	125	139	129	140	143
1961 .....	130	146	135	147	152
1962 .....	138	155	143	157	162
1963 .....	p 147	p 167	p 152	p 167	172
1963 1 <sup>er</sup> trimestre .....	p 137	p 155	p 143	p 158	164
2 <sup>e</sup> trimestre .....	p 149	p 169	p 157	p 173	173
3 <sup>e</sup> trimestre .....	p 140	p 159	p 145	p 161	166
4 <sup>e</sup> trimestre .....	p 161	p 183	p 161	p 177	184
1964 1 <sup>er</sup> trimestre .....	p 156	p 177	p 161	p 177	182
2 <sup>e</sup> trimestre .....			p 168	p 185	185
3 <sup>e</sup> trimestre .....					p 178
1963 Octobre .....	p 169	p 192	p 161	p 177	188
Novembre .....	p 155	p 176	p 162	p 177	181
Décembre .....	p 159	p 181	p 160	p 177	182
1964 Janvier .....	p 156	p 176	p 157	p 172	185
Février .....	p 152	p 173	p 160	p 176	179
Mars .....	p 159	p 181	p 165	p 182	182
Avril .....	p 169	p 191	p 171	p 188	190
Mai .....			p 166	p 183	177
Juin .....			p 168	p 185	188
Juillet .....			p 140	p 156	171
Août .....			p 151	p 167	p 177
Septembre .....					p 187
Octobre .....					188 <sup>1</sup>

<sup>1</sup> Programme.

**IV - 2. — INDICES DE LA PRODUCTION INDUSTRIELLE (Principaux secteurs)**

Base 1953 = 100

Source : Institut de Recherches Economiques, Sociales et Politiques (Centre de Recherches Economiques).

Moyennes mensuelles ou mois	Indice général	dont :										
		Combustible et énergie	Matériaux de construction		Sidérurgie et métaux non ferreux	Fabrications métalliques	Industries alimentaires	Industries textiles				Industries chimiques
			Total	dont : verre plab				Total	Filatures	Tissages	Bonne- terie	
1957 .....	124	104	121	130	131	135	113	123	122	119	139	136
1958 .....	116	99	117	148	126	127	115	101	100	96	128	141
1959 .....	122	88	131	186	136	132	116	114	118	108	139	164
1960 .....	129	89	143	212	148	140	122	122	129	117	149	180
1961 .....	135	88	144	184	148	150	127	131	136	122	160	195
1962 .....	143	89	156	214	156	159	135	134	139	124	169	226
1963 .....	p 152	93	159	205	162	p 178	140	144	148	131	200	215
1962 4 <sup>e</sup> trim. .	149	94	161	218	158	166	139	147	152	134	191	225
1963 1 <sup>er</sup> trim. .	p 143	98	122	209	160	p 158	127	140	146	126	192	224
2 <sup>e</sup> trim. .	p 157	94	167	186	164	p 192	138	149	154	135	201	219
3 <sup>e</sup> trim. .	p 145	83	170	206	155	p 170	154	132	137	120	175	206
4 <sup>e</sup> trim. .	p 161	99	176	220	171	p 193	141	156	154	142	229	209
1964 1 <sup>er</sup> trim. .	p 161	99	173	237	182	p 191	130	151	155	141	198	p 211
2 <sup>e</sup> trim. .	p 168	p 95	200	221	187	p 202	p 143	p 154	p 156	p 142	p 203	
1963 Août .....	p 144	85	169	206	152	p 160	164	133	137	113	204	201
Septembre .	p 160	90	182	215	168	p 194	145	152	153	138	224	215
Octobre ...	p 161	96	181	208	174	p 191	147	157	153	142	236	208
Novembre .	p 162	100	183	227	167	p 195	143	159	156	145	239	204
Décembre .	p 160	101	165	224	172	p 194	134	153	154	139	213	215
1964 Janvier ...	p 157	103	164	241	178	p 179	130	147	154	136	186	220
Février ...	p 160	97	177	247	182	p 194	127	151	155	141	196	194
Mars .....	p 165	97	180	222	185	p 200	132	155	156	145	211	220
Avril .....	p 171	101	191	221	193	p 204	p 139	160	167	146	210	239
Mai .....	p 166	p 91	205	219	177	p 206	p 135	p 151	151	p 142	192	240
Juin .....	p 168	p 92	204	224	190	p 197	p 155	p 151	149	p 139	211	p 228
Juillet .....	p 140	p 76	p 177	220	p 158	p 156	p 160	p 117	116	p 116	p 126	
Août .....	p 151	p 86	p 187	p 215	p 162							

### IV - 2. — INDICES DE LA PRODUCTION INDUSTRIELLE (I.R.E.S.P.)

Base 1953 = 100

#### ENSEMBLE DES INDUSTRIES

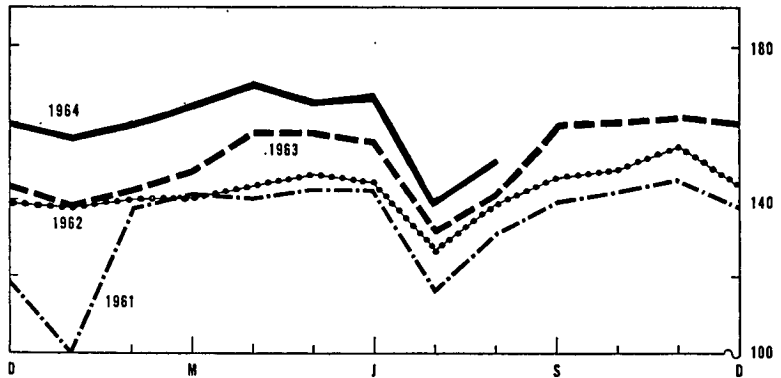
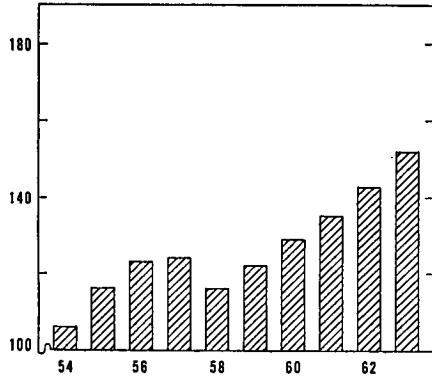

#### SIDERURGIE ET METAUX NON FERREUX

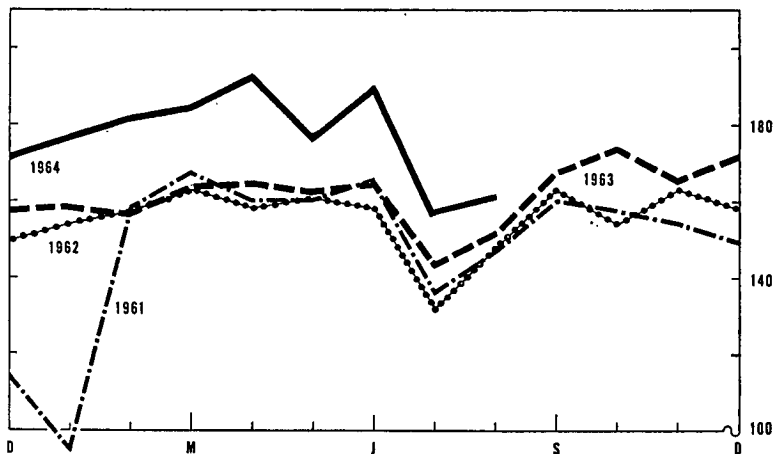
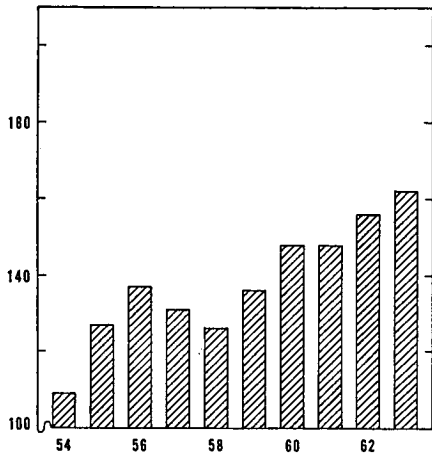

#### FABRICATIONS METALLIQUES

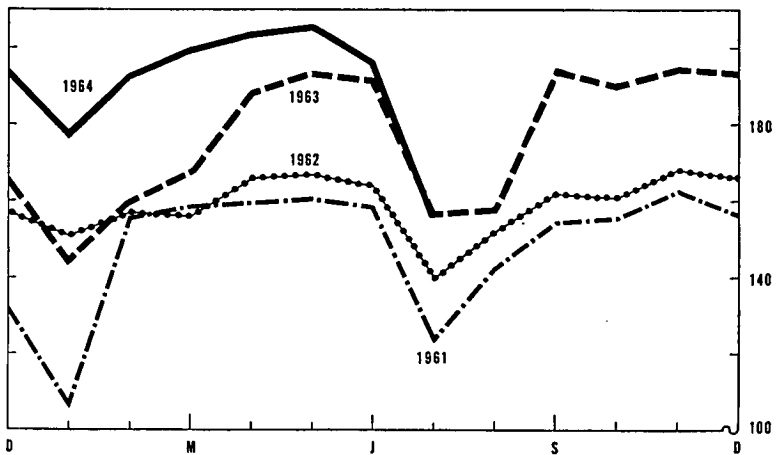
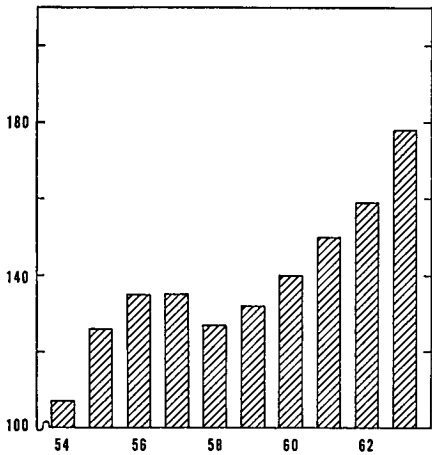

#### TEXTILES

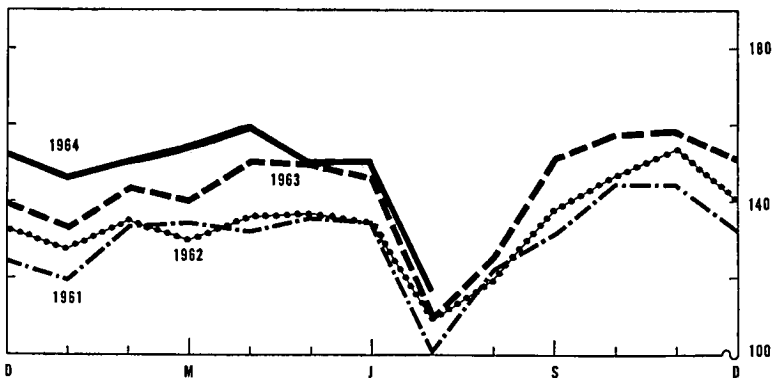
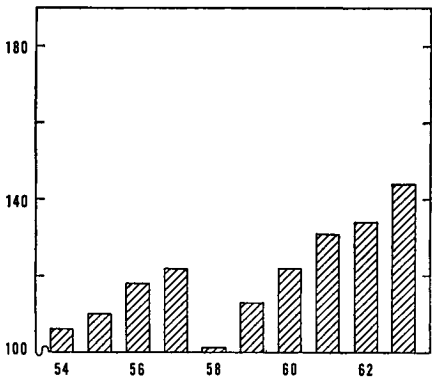

### IV - 3. — ENERGIE

Sources : Direction générale des Mines [col. (1), (2) et (5)] — Administration de l'Industrie [col. (8) et (9)] — Calculs B.N.B. [col. (4)] — I.N.S. [col. (3), (6) et (7)].

Moyennes mensuelles ou mois	Houille					Electricité	Pétroles bruts	Gaz	
	Production globale	Stock sur le carreau des char- bonnages à fin de période	Importations nettes	Consom- mation apparente de houille cru <sup>1</sup>	Rendement journalier par ouvrier fond et surface	Production totale	Mise en œuvre	Production des cokeries destinée aux fournitures industrielles directes	Total de gaz disponible
	(1)	(2)	(3)	(4)	(5)	(6)	(7)	(8)	(9)
1955	2.498	371	— 287	2.702	826	912	n.d.	92	168
1956	2.463	179	35	2.777	841	987	n.d.	99	182
1957	2.424	1.413	126	2.738	838	1.051	445	97	180
1958	2.255	6.928	221	2.319	841	1.043	542	100	182
1959	1.896	7.496	233	2.410	907	1.097	546	103	188
1960	1.872	6.565	159	2.472	1.019	1.174	579	109	200
1961	1.794	4.394	122	2.479	1.090	1.247	660	102	196
1962	1.769	1.351	182	2.580	1.149	1.368	705	104	214
1963	1.785	454	474	2.664	1.166	1.483	1.013	102	224
1962 4 <sup>e</sup> trimestre	1.869	1.351	309	2.807	1.187	1.565	728	105	233
1963 1 <sup>er</sup> trimestre	1.863	974	362	2.648	1.185	1.588	971	101	255
2 <sup>e</sup> trimestre	1.801	631	456	2.727	1.166	1.392	996	102	206
3 <sup>e</sup> trimestre	1.569	460	496	2.435	1.119	1.332	1.031	100	196
4 <sup>e</sup> trimestre	1.907	454	561	2.781	1.184	1.621	1.054	104	241
1964 1 <sup>er</sup> trimestre	1.873	901	443	2.524	1.175	1.647	1.022	95	259
2 <sup>e</sup> trimestre	1.817	1.218	336	2.466	1.159	1.527	981		
3 <sup>e</sup> trimestre	p 1.561	p 1.360			p 1.124				
1963 Septembre	1.712	460	536	2.482	1.150	1.420	1.022	101	207
Octobre	1.964	466	524	2.723	1.176	1.608	1.058	108	224
Novembre	1.855	481	549	2.790	1.176	1.553	1.045	99	220
Décembre	1.901	454	609	2.831	1.200	1.702	1.060	106	279
1964 Janvier	2.022	592	578	2.812	1.179	1.715	1.088	100	274
Février	1.799	726	422	2.401	1.172	1.555	1.090	82	233
Mars	1.798	901	328	2.358	1.172	1.670	889	103	269
Avril	2.005	1.055	307	2.581	1.181	1.605	1.064	108	239
Mai	1.648	1.102	393	2.403	1.151	1.461	886	105	213
Juin	1.798	1.218	307	2.413	1.146	1.515	992		
Juillet	p 1.358	p 1.280			p 1.116	1.391	1.212		
Août	p 1.564	p 1.312			p 1.121	1.488	1.120		
Septembre	p 1.760	p 1.360			p 1.134				

<sup>1</sup> Production de houille + importations nettes de charbon, de coke et d'agglomérés + la variation des stocks (1,8 tonne de coke et 0,9 tonne d'agglomérés = 1 tonne de houille crue).

### IV - 4. — METALLURGIE

Sources : I.N.S. [col. (1) et (2)] — *Fabrimétal* [col. (3) à (6)].

Moyennes mensuelles ou mois	Sidérurgie (milliers de tonnes)		Fabrications métalliques (milliards de francs)			Expéditions totales
	Production d'acier brut	Production d'acier fini	Commandes inscrites			
			pour le marché intérieur	pour les exportations	Total	
	(1)	(2)	(3)	(4)	(5)	
1955	492	366	3,49	1,96	5,45	5,54
1956	532	397	4,34	2,78	7,12	6,32
1957	523	371	3,87	2,27	6,14	6,63
1958	501	350	3,44	1,99	5,43	6,62
1959	536	386	3,98	2,55	6,53	6,69
1960	599	407	4,40	2,93	7,33	7,26
1961	584	405	5,43	3,76	9,19	8,09
1962	613	451	5,35	3,74	9,09	8,94
1963	627	477	p 5,91	p 4,08	p 9,99	p 10,25
1963 1 <sup>er</sup> trimestre	612	469	p 5,05	p 3,84	p 8,89	p 8,82
2 <sup>e</sup> trimestre	620	483	p 5,83	p 4,03	p 9,86	p 10,78
3 <sup>e</sup> trimestre	615	451	p 6,28	p 4,16	p 10,44	p 9,74
4 <sup>e</sup> trimestre	663	504	p 6,47	p 4,28	p 10,75	p 11,67
1964 1 <sup>er</sup> trimestre	703	537	p 6,52	p 4,81	p 11,33	p 10,84
2 <sup>e</sup> trimestre	p 727	p 544	p 6,58	p 4,78	p 11,36	p 11,66
3 <sup>e</sup> trimestre	694 <sup>1</sup>					
1963 Septembre	628	489	p 6,94	p 3,73	p 10,67	p 10,74
Octobre	696	544	p 6,83	p 4,22	p 11,05	p 12,03
Novembre	630	476	p 5,50	p 4,41	p 9,91	p 10,28
Décembre	663	490	p 7,09	p 4,22	p 11,31	p 12,70
1964 Janvier	706	546	p 6,29	p 4,40	p 10,69	p 10,42
Février	682	532	p 6,55	p 5,47	p 12,02	p 10,68
Mars	722	533	p 6,73	p 4,54	p 11,27	p 11,43
Avril	759	576	p 6,57	p 4,60	p 11,17	p 12,17
Mai	678	502	p 6,08	p 4,94	p 11,02	p 10,55
Juin	p 745	p 555	p 7,10	p 4,79	p 11,89	p 12,25
Juillet	p 663	p 432	p 5,45	p 4,24	p 9,69	p 10,06
Août	650 <sup>1</sup>					
Septembre	769 <sup>1</sup>					

<sup>1</sup> Estimations sur base chiffres Agefi.

### IV - 5. — CONSTRUCTION : données annuelles

Source : Institut National de Statistique.

Années	Bâtiments destinés exclusivement ou principalement à l'habitation					Bâtiments destinés principalement à un autre usage que l'habitation				
	Autorisations de bâtir accordées				Bâtiments commencés	Autorisations de bâtir accordées				Bâtiments commencés
	Constructions nouvelles ou reconstructions totales		Transformations, extensions ou reconstructions partielles			Constructions nouvelles ou reconstructions totales		Transformations, extensions ou reconstructions partielles		
	Nombre	Volume à construire (milliers de m <sup>3</sup> )	Nombre	Volume à construire (milliers de m <sup>3</sup> )	Constructions nouvelles et reconstructions totales	Nombre	Volume à construire (milliers de m <sup>3</sup> )	Nombre	Volume à construire (milliers de m <sup>3</sup> )	Constructions nouvelles et transformations
Nombre										
1954	38.600	25.220	8.752	1.114	32.783	3.288	7.450	2.318	2.791	5.029
1955	36.615	23.564	9.468	1.220	31.698	3.588	8.561	2.569	3.731	5.422
1956	33.742	22.793	9.266	1.226	32.604	3.921	10.997	3.123	4.482	5.982
1957	34.904	24.063	9.407	1.318	31.724	3.618	9.255	3.009	3.772	6.090
1958	32.329	21.732	9.368	1.192	30.605	2.636	6.059	2.619	2.843	4.809
1959	38.989	26.683	9.724	1.368	35.333	3.036	8.661	3.135	4.951	5.209
1960	41.102	28.881	9.645	1.230	34.800	3.151	11.805	3.567	6.360	5.530
1961	44.552	31.603	10.436	1.407	38.010	3.498	12.785	3.958	7.071	6.170
1962	38.530	27.818	9.886	1.617	32.178	4.957	16.545	2.960	5.399	5.169
1963	36.619				23.355	1		1		5.384

<sup>1</sup> En 1963, le nombre d'autorisations pour les constructions nouvelles, reconstructions totales, transformations, extensions et reconstructions partielles s'élève à 9.856.

### IV - 6. — CONSTRUCTION : données mensuelles

Source : Institut National de Statistique.

Moyennes mensuelles ou mois	Bâtiments destinés exclusivement ou principalement à l'habitation <sup>1</sup>		Bâtiments destinés principalement à un autre usage que l'habitation <sup>2</sup>	
	Autorisations de bâtir accordées	Bâtiments commencés	Autorisations de bâtir accordées	Bâtiments commencés
1962 4 <sup>e</sup> trimestre	2.943	2.337	897	486
1963 1 <sup>er</sup> trimestre	3.135	656	692	158
2 <sup>e</sup> trimestre	3.303	2.636	940	593
3 <sup>e</sup> trimestre	2.901	2.426	908	490
4 <sup>e</sup> trimestre	2.867	2.052	745	553
1964 1 <sup>er</sup> trimestre	4.081	1.934	851	421
2 <sup>e</sup> trimestre	4.219	3.441	1.055	667
1963 Juillet	3.211	2.152	976	383
Août	2.989	2.354	963	555
Septembre	2.502	2.773	786	531
Octobre	2.931	2.632	802	644
Novembre	2.748	2.189	742	629
Décembre	2.923	1.336	691	387
1964 Janvier	3.637	1.265	673	385
Février	3.960	1.894	827	399
Mars	4.645	2.644	1.053	480
Avril	4.789	3.316	1.157	600
Mai	3.596	3.842	876	789
Juin	4.272	3.166	1.132	611
Juillet	3.831	3.086	959	640
Août	3.075	3.175	854	679

<sup>1</sup> Constructions nouvelles ou reconstructions totales pour lesquelles une autorisation de bâtir a été accordée.

<sup>2</sup> Constructions, reconstructions, transformations et extensions pour lesquelles une autorisation de bâtir a été accordée.

**IV - 7. — EVOLUTION COMPAREE DE LA PRODUCTION INDUSTRIELLE  
DES PAYS DE LA C.E.E.**

Indices généraux de la production industrielle (non ajustés pour variations saisonnières)

Base 1953 = 100

Source : O.C.D.E.

	Ensemble des pays C.E.E.			Belgique			Allemagne occidentale 1		
	1962	1963	% variat. *	1962	1963	% variat. *	1962	1963	% variat. *
1 <sup>er</sup> trimestre .....	189	193	+ 2,1	140	143	+ 2,7	188	192	+ 2,1
2 <sup>e</sup> trimestre .....	197	211	+ 7,1	146	157	+ 8,0	203	213	+ 4,9
3 <sup>e</sup> trimestre .....	182	191	+ 4,9	138	145	+ 5,6	192	198	+ 3,1
4 <sup>e</sup> trimestre .....	207	220	+ 6,3	149	161	+ 8,3	214	226	+ 5,6
	1963	1964		1963	1964		1963	1964	
1 <sup>er</sup> trimestre .....	193	215	+ 11,4	143	161	+ 12,0	192	213	+ 10,9
2 <sup>e</sup> trimestre .....	211	223	+ 5,7	157	168	+ 7,0	213	228	+ 7,0
3 <sup>e</sup> trimestre .....	191			145			198		
4 <sup>e</sup> trimestre .....	220			161			226		
	France			Italie			Pays-Bas		
	1962	1963	% variat. *	1962	1963	% variat. *	1962	1963	% variat. *
1 <sup>er</sup> trimestre .....	196	196	—	220	233	+ 5,9	164	168	+ 2,4
2 <sup>e</sup> trimestre .....	199	213	+ 7,0	226	250	+ 10,6	170	181	+ 6,5
3 <sup>e</sup> trimestre .....	168	176	+ 4,8	206	226	+ 9,7	163	170	+ 4,3
4 <sup>e</sup> trimestre .....	207	223	+ 7,7	234	255	+ 9,0	180	192	+ 6,7
	1963	1964		1963	1964		1963	1964	
1 <sup>er</sup> trimestre .....	196	222	+ 13,3	233	250	+ 7,3	168	186	+ 10,7
2 <sup>e</sup> trimestre .....	213	226	+ 6,1	250	250	—	181	193	+ 6,6
3 <sup>e</sup> trimestre .....	176			226			170		
4 <sup>e</sup> trimestre .....	223			255			192		

\* Pourcentage de variation par rapport à l'indice du trimestre correspondant de l'année précédente.

1 A l'exclusion de la Sarre et de Berlin-Ouest.

**Références bibliographiques :** *Annuaire statistique de la Belgique.* — *Bulletin de statistiques de l'I.N.S.* — *Annales des Mines de Belgique.* — *Revue du Travail.* — *Recherches économiques de Louvain (I.R.E.S.P.).* — *Industrie*, revue de la F.I.B. — *Bulletin de Fabrimétal.* — *Bulletin statistique mensuel de Fédéchar.* — *Bulletin mensuel du M.A.E.* (Administration de l'Industrie - Energie électrique). — *Energie.* — *Figas*, circulaire d'information de la Fédération de l'Industrie du Gaz. — *Agence économique et financière.* — *La Construction.* — *Statistiques générales (O.C.D.E.).*



IV - 7. — EVOLUTION COMPAREE DE LA PRODUCTION INDUSTRIELLE  
DES PAYS DE LA C.E.E.

Indices généraux de la production industrielle (O.C.D.E.)

Base 1953 = 100

(non ajustés pour variations saisonnières)

ENSEMBLE DES PAYS DE LA C.E.E.

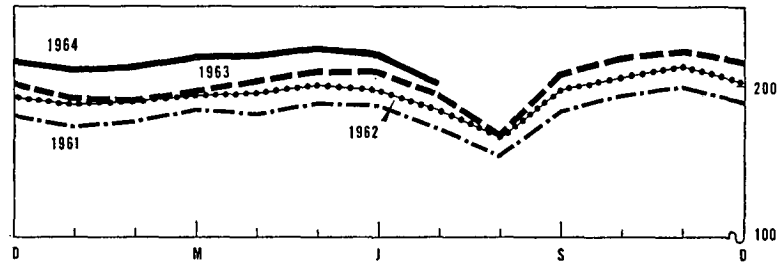
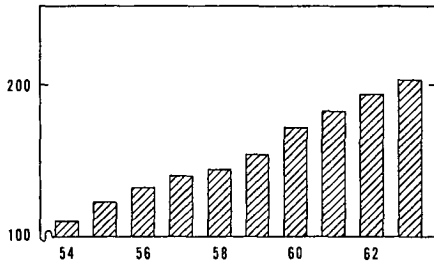

BELGIQUE

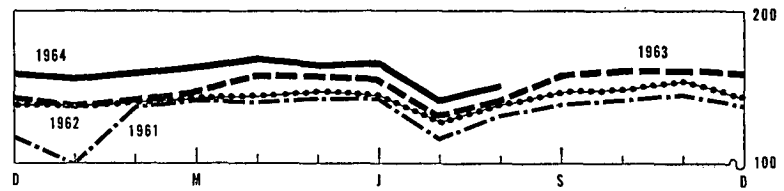
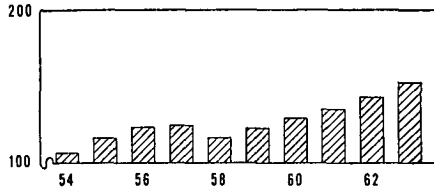

ALLEMAGNE OCCIDENTALE (à l'exclusion de la Sarre et de Berlin-Ouest)

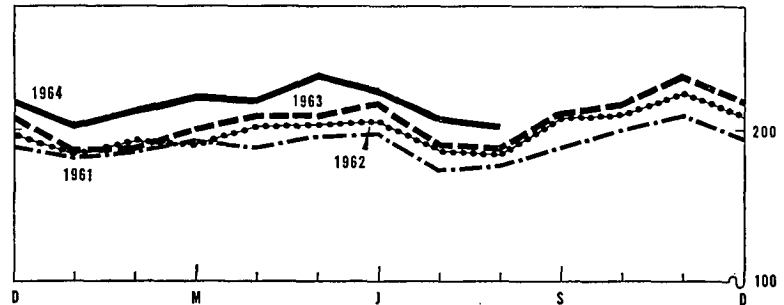
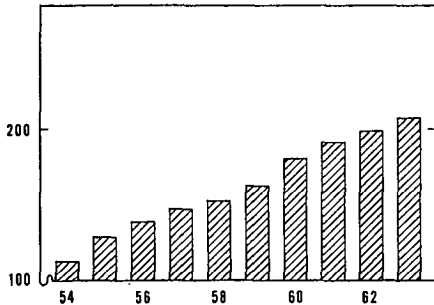

FRANCE

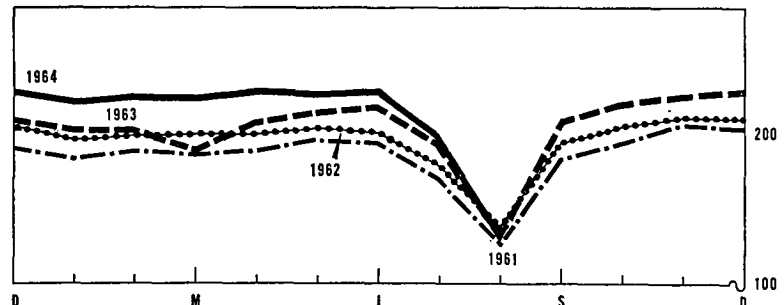
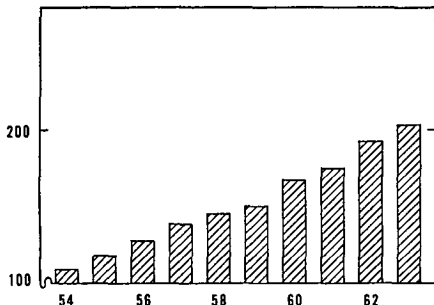

ITALIE

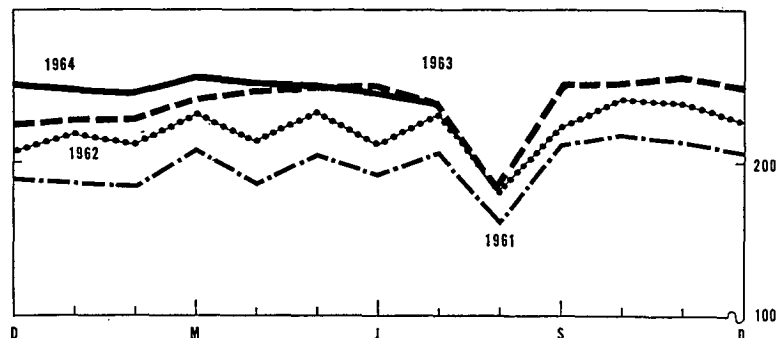
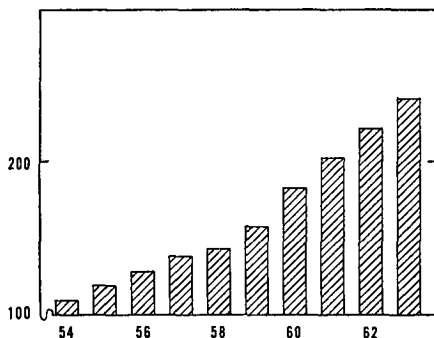

PAYS-BAS

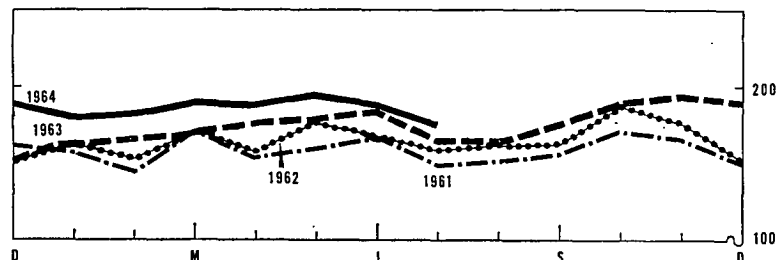
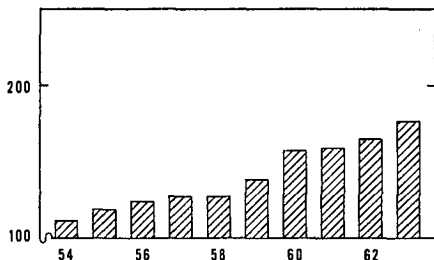

## V. — SERVICES

### 1. — TRANSPORTS

#### a). — Activité de la S.N.C.B., de la S.N.C.V. et de la SABENA

Sources : S.N.C.B., S.N.C.V. et SABENA

Moyennes mensuelles ou mois	S.N.C.B.					S.N.C.V. Tonnes-km transportées 2 (milliers)	SABENA		
	Trafic voyageurs	Trafic marchandises (wagons complets)			Trafic payant aérien régulier		(millions de passagers-km)	(millions de tonnes-km)	
	Nombre de voyageurs- km	Nombre de tonnes-km productives 1	Tonnage total	dont					
				combustibles et huiles minérales					Minerais
(millions)	(milliers de tonnes)	(milliers)							
1957 .....	713	548	5.558	2.321	966	797	77,4	10,0	
1958 .....	755	486	4.818	1.876	959	618	99,7	12,2	
1959 .....	710	505	4.874	1.866	1.043	364	88,7	11,3	
1960 .....	715	525	5.070	1.935	1.155	294	108,7	13,8	
1961 .....	724	538	5.115	1.937	1.177	225	98,2	12,9	
1962 .....	746	539	5.189	1.998	1.209	212	115,4	13,7	
1963 .....	751	569	5.444	2.212	1.151	171	112,2	13,8	
1963 1 <sup>er</sup> trimestre .....	718	617	5.615	2.358	1.090	181	74,3	10,5	
2 <sup>e</sup> trimestre .....	760	552	5.428	2.216	1.162	166	112,6	13,5	
3 <sup>e</sup> trimestre .....	765	511	4.967	1.922	1.135	162	174,7	19,2	
4 <sup>e</sup> trimestre .....	760	594	5.766	2.353	1.217	173	87,0	11,9	
1964 1 <sup>er</sup> trimestre .....	p 770	585	5.566	2.125	1.234	151	87,0	12,1	
2 <sup>e</sup> trimestre .....	p 755	556	5.472	1.992	1.264	163	136,3	16,3	
3 <sup>e</sup> trimestre .....		541	5.199						
1963 Septembre .....	762	528	5.161	2.016	1.144	171	159,5	18,3	
Octobre .....	764	605	6.012	2.403	1.261	186	115,0	14,4	
Novembre .....	755	573	5.597	2.305	1.132	154	68,2	10,1	
Décembre .....	761	604	5.689	2.351	1.258	180	77,9	11,3	
1964 Janvier .....	p 779	618	5.837	2.416	1.241	157	82,9	11,6	
Février .....	p 744	578	5.472	2.084	1.246	144	76,8	11,0	
Mars .....	p 786	558	5.389	1.956	1.214	153	101,4	13,6	
Avril .....	p 738	575	5.682	2.098	1.271	167	107,7	14,0	
Mai .....	p 752	523	5.132	1.877	1.185	151	123,1	14,7	
Juin .....	p 776	571	5.601	2.000	1.335	170	178,1	20,1	
Juillet .....	p 723	518	4.927	1.738	1.208	137	214,7	23,5	
Août .....	p 727	520	5.034	1.824	1.231	138	210,0	22,7	
Septembre .....		586	5.637						

1 Les tonnes-km productives sont relatives aux transports commerciaux (à l'exclusion des transports en service) : c'est la somme des produits du poids de chaque expédition par le parcours pour lequel elle a été taxée.

2 Les tonnes-km transportées sont calculées en faisant la somme des produits du tonnage transporté par le nombre de kilomètres du transport effectué.

#### V - 1b). — Navigation maritime

Sources : Administration du port d'Anvers. [col. (1)], du port de Gand [col. (4)], I.N.S. (autres colonnes).

Moyennes mensuelles ou mois	Port d'Anvers			Port de Gand			
	Capacité des navires entrés (milliers de tonnes de jauge)	Marchandises (milliers de tonnes métriques)		Capacité des navires entrés (milliers de tonnes de jauge)	Marchandises (milliers de tonnes métriques)		
		Entrées	Sorties		Entrées	Sorties	
(1)	(2)	(3)	(4)	(5)	(6)		
1957 .....	3.296	1.828	1.227	171	209	79	
1958 .....	3.545	1.723	1.210	163	169	82	
1959 .....	3.622	1.668	1.266	145	152	83	
1960 .....	3.774	1.816	1.288	150	166	75	
1961 .....	3.846	1.936	1.284	139	167	61	
1962 .....	4.167	2.159	1.300	137	143	70	
1963 .....	4.356	2.602	1.282	151	162	67	
1963 1 <sup>er</sup> trimestre .....	4.225	2.363	1.228	150	137	55	2.699
2 <sup>e</sup> trimestre .....	4.367	2.482	1.202	149	151	79	6.512
3 <sup>e</sup> trimestre .....	4.448	2.703	1.290	150	179	59	6.493
4 <sup>e</sup> trimestre .....	4.384	2.858	1.408	155	180	73	5.896
1964 1 <sup>er</sup> trimestre .....	4.558	2.968	1.573	185	178	75	5.681
2 <sup>e</sup> trimestre .....	4.570			165			
3 <sup>e</sup> trimestre .....	4.449			162			
1963 Septembre ...	4.630	2.814	1.258	119	198	44	6.174
Octobre .....	4.574	2.845	1.592	147	163	110	6.903
Novembre ...	4.273	2.849	1.306	168	208	24	5.372
Décembre ...	4.305	2.880	1.325	151	169	85	5.414
1964 Janvier .....	4.797	3.277	1.521	214	245	117	5.238
Février .....	4.436	2.845	1.665	135	136	58	5.634
Mars .....	4.442	2.783	1.532	206	154	49	6.120
Avril .....	4.639	2.858	1.522	164	138	125	6.904
Mai .....	4.428	2.632	1.357	152	189	86	
Juin .....	4.643			178			
Juillet .....	4.506			186			
Août .....	4.489			162			
Septembre ...	4.352			138			

1 Trafic intérieur + importations + exportations + transit.

#### V - 1c). — Navigation intérieure

Source : I.N.S.

Ensemble des trafics 1	
(milliers de tonnes métriques)	(millions de tonnes km.)
(1)	(2)
4.642	383
4.269	361
4.534	402
5.097	436
5.426	456
5.553	452
5.400	433
2.699	198
6.512	532
6.493	525
5.896	478
5.681	
6.174	504
6.903	572
5.372	431
5.414	430
5.238	429
5.634	463
6.120	
6.904	

## V - 2. — TOURISME

(milliers de nuitées)

Source : Institut National de Statistique.

Moyennes mensuelles ou mois	Total	dont pays de résidence habituelle					
		Belgique	France	Pays-Bas	Royaume-Uni	Allemagne oc.	U.S.A.
1956 .....	1.084	815	66	35	71	23	19
1957 .....	1.186	898	71	33	81	25	18
1958 .....	1.341	877	84	37	102	69	51
1959 .....	1.249	979	55	30	82	27	20
1960 .....	1.307	982	69	33	99	33	25
1961 .....	1.387	1.061	74	34	89	38	21
1962 .....	1.437	1.083	82	37	98	41	23
1963 .....	1.498	1.110	89	38	105	48	27
1962 4 <sup>e</sup> trimestre .....	412	248	30	22	16	23	16
1963 1 <sup>er</sup> trimestre .....	334	196	24	17	14	21	12
2 <sup>e</sup> trimestre .....	1.422	1.009	83	41	125	50	31
3 <sup>e</sup> trimestre .....	3.793	2.981	214	73	260	94	45
4 <sup>e</sup> trimestre .....	446	255	35	23	20	26	20
1964 1 <sup>er</sup> trimestre .....	458	267	37	22	29	26	15
2 <sup>e</sup> trimestre .....	1.398	982	82	41	121	49	34
1963 Juin .....	2.163	1.593	92	51	217	67	40
Juillet .....	5.066	4.224	215	70	295	82	51
Août .....	5.172	4.033	313	110	364	149	46
Septembre .....	1.142	686	117	38	122	52	37
Octobre .....	499	267	37	26	27	34	30
Novembre .....	440	254	40	22	16	26	19
Décembre .....	399	245	28	22	17	19	12
1964 Janvier .....	348	198	25	18	15	20	13
Février .....	360	204	29	19	15	22	14
Mars .....	667	399	58	30	57	37	16
Avril .....	970	691	72	28	56	30	23
Mai .....	1.145	719	82	46	120	54	34
Juin .....	2.079	1.537	93	50	186	64	44

## V - 3. — COMMERCE INTERIEUR

a). — Indices des ventes

Base 1953 = 100

Source : Institut National de Statistique.

Moyennes mensuelles ou mois	Grands magasins à rayons multiples					Coopératives	Grandes entreprises spécialisées dans l'habillement <sup>4</sup>		Grossistes	Entreprises à succursales	Indices après élimination des variations de prix et des variations saisonnières (Calculs B.N.B.)			
	Indice général	Alimentation	Habillement	Ameublement	Ménage <sup>1</sup>		Indice général	Hommes <sup>2</sup>			Sous-vêtements et accessoires <sup>3</sup>	Alimentation générale	Alimentation	Grands magasins
1956 .....	124	133	120	114	127	125	123	97	132	120	119	121	126	
1957 .....	129	132	126	124	139	125	125	105	131	123	121	117	122	
1958 .....	139	140	138	129	149	131	132	105	139	131	128	121	129	
1959 .....	144	145	149	126	150	132	136	104	145	138	131	120	132	
1960 .....	156	159	159	141	162	138	144	106	155	144	143	125	142	
1961 .....	161	160	164	145	165	144	168	116	163	152	145	130	147	
1962 .....	170	172	172	154	171	152	166	142	173	172	151	135	154	
1963 .....	180	177	185	164	179	161	186	143	179	193	156	140	156	
1963 1 <sup>er</sup> trimestre .....	156	182	148	155	157	160	158	147	169	189	150	140	157	
2 <sup>e</sup> trimestre .....	176	167	195	165	171	159	224	138	176	186	160	142	155	
3 <sup>e</sup> trimestre .....	171	159	174	172	182	153	161	138	183	185	156	136	153	
4 <sup>e</sup> trimestre .....	216	199	224	166	206	173	200	150	187	214	158	140	157	
1964 1 <sup>er</sup> trimestre .....	174	190	165	184	187	165	p 197	171	p 181	p 210	162	141	p 160	
2 <sup>e</sup> trimestre .....	188	178	207	180	188	166	p 249	128	p 194	p 213	165	143	p 164	
3 <sup>e</sup> trimestre .....	181	169	180	177	198		p 170	p 145	p 198	p 218	158		p 157	
1963 Septembre .....	163	162	159	176	175	153	158	108	p 183	189	149	131	153	
Octobre .....	188	183	211	162	188	165	222	154	p 190	202	155	136	164	
Novembre .....	211	188	199	160	182	158	180	126	p 170	196	160	141	157	
Décembre .....	250	227	262	177	249	195	199	171	p 202	244	158	144	150	
1964 Janvier .....	166	179	164	176	174	169	p 175	244	p 182	195	150	141	p 160	
Février .....	173	191	153	193	206	162	p 170	124	p 168	215	175	145	p 156	
Mars .....	182	199	179	182	181	165	p 246	144	p 192	219	161	137	p 165	
Avril .....	187	189	196	184	189	165	p 287	128	p 195	p 211	159	142	p 166	
Mai .....	193	181	217	184	190	168	p 262	131	p 183	p 215	168	144	p 156	
Juin .....	185	165	208	172	186	164	p 199	126	p 204	p 212	167	142	p 169	
Juillet .....	190	164	202	181	205	156	p 186	222	p 200	p 207	153	133	p 160	
Août .....	171	168	153	164	191	158	p 137	p 99	p 196	p 219	160	137	p 152	
Septembre .....	183	175	185	187	197		p 188	p 133	p 199	p 227	160		p 158	

1 Articles de ménage et appareils ménagers. — 2 Comprend principalement des vêtements de dessus. — 3 Sous-vêtements : hommes et/ou femmes. — 4 Un certain nombre de firmes supplémentaires ayant été incorporées à l'échantillon, les indices, à partir de 1962, ne sont plus entièrement comparables à ceux des années antérieures.

## V - 3b). — Ventes à tempérament

### 1° — Résultats généraux

Source : Institut National de Statistique.

	Nombre de contrats en cours à fin de semestre (milliers)				Crédits en cours à fin de semestre (milliards de francs)				Crédit accordé au cours du semestre (milliards de francs)			
	Total	Financement par			Total	Financement par			Total	Financement par		
		vendeurs	banques	organismes de financement ou particuliers		vendeurs	banques	organismes de financement ou particuliers		vendeurs	banques	organismes de financement ou particuliers
1961 2 <sup>e</sup> semestre	1.430	625	169	636	11,75	2,92	3,80	5,03	4,99	1,67	1,51	1,81
1962 1 <sup>er</sup> semestre	1.405	634	170	601	11,86	3,15	3,91	4,80	5,29	1,73	1,65	1,91
2 <sup>e</sup> semestre	1.373	646	163	564	11,94	3,30	3,96	4,68	5,24	1,87	1,47	1,90
1963 1 <sup>er</sup> semestre	1.361	641	166	554	12,74	3,60	4,19	4,95	5,70	2,03	1,73	1,94
2 <sup>e</sup> semestre	1.404	699	171	534	13,67	4,05	4,51	5,11	6,28	2,18	1,93	2,19

### 2° Retards de paiement

	Nombre de débiteurs en retard de payer 3 termes échus et plus au cours du semestre (milliers)				Total des montants de 3 termes impayés par les débiteurs visés dans les colonnes précédentes (millions de francs)			
	Total	Financement par			Total	Financement par		
		vendeurs	banques	organismes de financement ou particuliers		vendeurs	banques	organismes de financement ou particuliers
1961 2 <sup>e</sup> semestre	50	26	1	23	81,8	30,0	5,9	45,9
1962 1 <sup>er</sup> semestre	53	27	1	25	84,6	30,3	6,2	48,1
2 <sup>e</sup> semestre	54	31	1	22	87,9	33,8	7,6	46,5
1963 1 <sup>er</sup> semestre	57	32	1	24	100,1	35,7	8,3	56,1
2 <sup>e</sup> semestre	53	31	2	20	93,5	35,2	7,9	50,4

### 3° — Répartition des crédits accordés au cours du semestre, par nature des marchandises

	Total	Camions, camionnettes, autobus, matériel de transport lourd		Matériel agricole, tracteurs agricoles, bétail	Autos pour transport de personnes exceptés autobus		Motos, scooters, vélos, moteurs, bicyclettes	Textiles, fourrures, vêtement	Livres	Équipement professionnel autre que articles cités antérieurement (commerce, artisanat, industrie, professions libérales)	Articles ménagers et à usage personnel, non dénommés ailleurs	Services (voyages, réparations de véhicules de moteur)
		neufs	usagés		neufs	usagés						
Nombre de contrats (milliers)												
1961 2 <sup>e</sup> semestre	829	3,5	1,2	2,6	24,4	12,6	14,4	433,1	19,6	9,5	299,1	8,9
1962 1 <sup>er</sup> semestre	742	3,7	1,2	2,8	30,5	15,3	15,8	337,6	21,4	8,0	300,6	5,1
2 <sup>e</sup> semestre	781	3,5	1,1	2,2	26,6	14,1	15,6	368,6	17,3	7,2	319,2	5,1
1963 1 <sup>er</sup> semestre	732	4,1	1,2	1,8	35,3	16,4	14,0	347,8	19,7	8,2	277,7	5,9
2 <sup>e</sup> semestre	846	4,2	1,2	1,7	34,6	16,9	14,8	401,1	16,2	9,3	342,9	3,4
Crédit accordé (millions de francs)												
1961 2 <sup>e</sup> semestre	4.991	419	66	123	1.268	334	124	354	39	444	1.751	69
1962 1 <sup>er</sup> semestre	5.290	475	76	89	1.626	411	122	294	45	423	1.689	40
2 <sup>e</sup> semestre	5.238	463	66	106	1.407	353	108	384	38	428	1.855	30
1963 1 <sup>er</sup> semestre	5.696	636	81	82	1.820	442	103	308	42	473	1.656	48
2 <sup>e</sup> semestre	6.280	712	84	103	1.873	462	105	326	40	538	1.994	44
Crédit accordé — Répartition en % par rapport au total												
1961 2 <sup>e</sup> semestre	100,0	8,4	1,3	2,4	25,4	6,7	2,5	7,1	0,8	8,9	35,1	1,4
1962 1 <sup>er</sup> semestre	100,0	9,0	1,4	1,7	30,7	7,8	2,3	5,6	0,8	8,0	31,9	0,8
2 <sup>e</sup> semestre	100,0	8,8	1,3	2,0	26,9	6,7	2,1	7,3	0,7	8,2	35,4	0,6
1963 1 <sup>er</sup> semestre	100,0	11,2	1,4	1,4	32,0	7,8	1,9	5,4	0,7	8,3	29,1	0,8
2 <sup>e</sup> semestre	100,0	11,3	1,3	1,6	29,8	7,4	1,7	5,2	0,6	8,6	31,8	0,7

Références bibliographiques : Annuaire statistique de la Belgique. — Bulletin de Statistique de l'I.N.S. — Bulletin de la Chambre de Commerce d'Anvers. — Recherches économiques de Louvain (I.R.E.S.P.). — Statistique mensuelle du trafic international des ports (I.N.S.). — Chronique des transports (bimensuel). — Les transports maritimes, Étude Annuelle (O.C.D.E.). — Bulletin général de Statistiques (Office statistique des Communautés européennes).

## VI. — REVENUS

### 1. — REMUNERATIONS DES OUVRIERS (hommes + femmes)

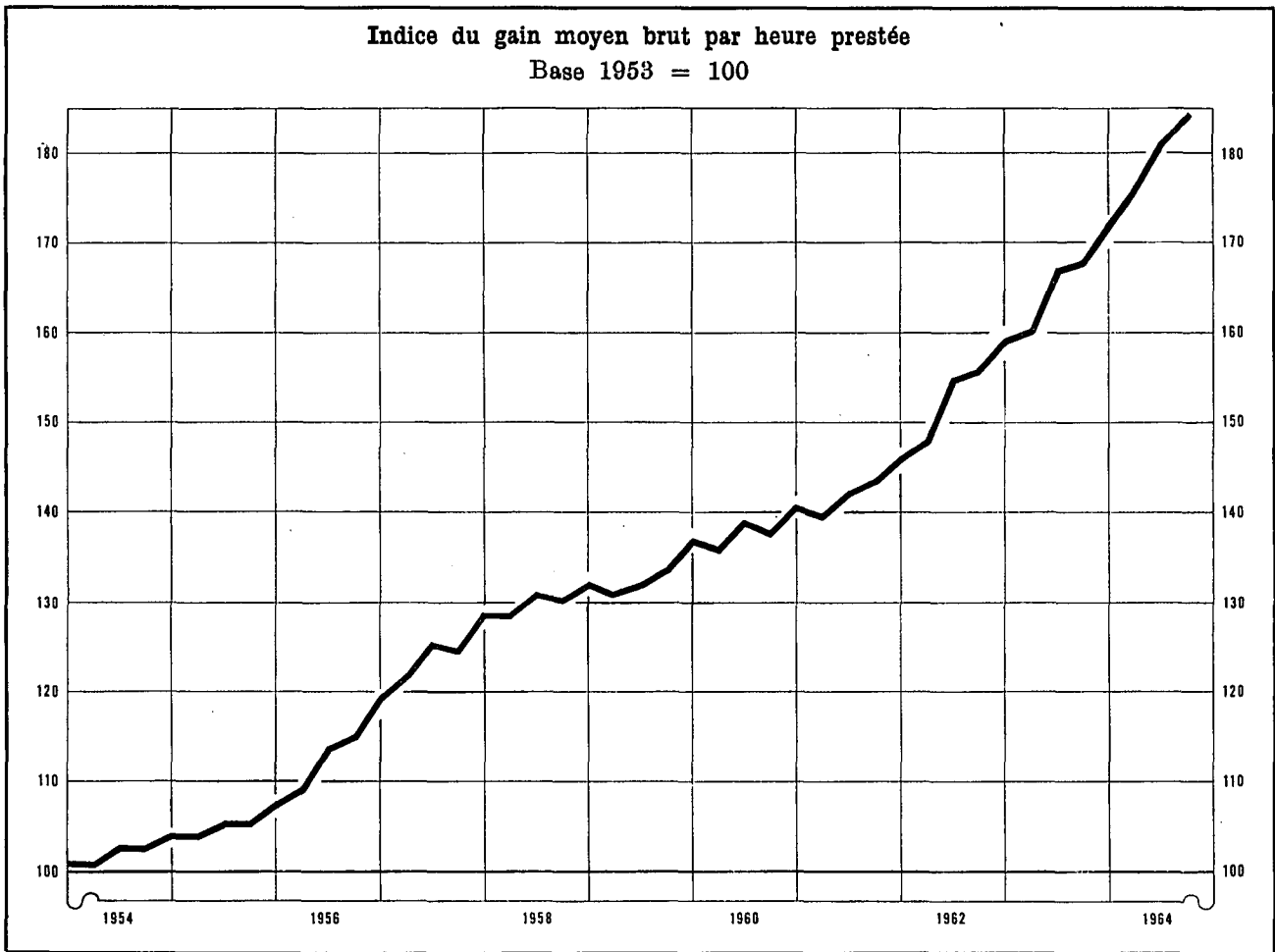

#### Indices des rémunérations dans l'industrie

Base 1953 = 100

Sources : col. (1) - (2) - (3) : B.N.B. (méthode d'établissement, voir Bulletin de novembre 1957, p. 413). — col. (4) : O.N.S.S. calculs B.N.B. (voir note) — col. (5) : I.R.E.S.P.

	Gain moyen par heure prestée	Salaire horaire type 1		Indice de la masse salariale 2	Indice du coût de la main-d'œuvre 3
		Ouvrier qualifié	Ouvrier non-qualifié		
	(1)	(2)	(3)	(4)	(5)
1955 .....	106	105	106	108	106
1956 .....	115	114	114	118	114
1957 .....	125	125	125	129	125
1958 .....	131	129	129	125	132
1959 .....	133	131	132	121	135
1960 .....	138	135	137	128	141
1961 .....	143	140	141	134	148
1962 .....	154	149	151	146	160
1963 .....	167	161	163	158	p 175
1963 Mars .....	160	156	158		168
Juin .....	167	160	162		176
Sept. ....	168	163	165		177
Déc. ....	172	163	166		p 183
1964 Mars ... p	177	169	173		189
Juin ... p	181	174	177		196
Sept. ... p	184	177	181		

#### Moyennes générales des salaires horaires des ouvriers (charges sociales comprises)

Source : Fédération des Industries belges.

	Belgique (francs belges)	Allemagne occidentale	Royaume-Uni	Pays-Bas	France	Italie
1955 .....	29,91	90,1	98,4	71,9	n.d.	84,2
1956 .....	32,68	89,7	97,6	72,5	n.d.	82,4
1957 .....	35,67	92,2	93,7	70,4	n.d.	78,7
1958 .....	37,04	95,1	95,0	70,2	101,4	80,4
1959 .....	38,30	98,9	95,0	70,4	89,8	80,7
1960 .....	39,71	105,2	98,4	73,8	92,8	81,5
1961 .....	41,76	115,1	100,6	82,4	96,3	82,0
1962 .....	44,72	119,6	98,9	84,6	98,8	89,3
1963 .....	49,20	116,3	93,3	82,9	p 97,6	p 98,5
1960 Août-Octobre	39,93	106,7	99,5	75,6	n.d.	81,4
1961 Février-Avril	41,20	107,4	100,0	78,0	96,6	82,4
Août-Octobre	42,32	116,8	101,3	83,6	97,7	81,7
1962 Février-Avril	43,72	120,0	100,3	84,6	99,9	88,4
Août-Octobre	45,73	119,2	97,5	84,7	99,3	90,1
1963 Février-Avril	48,09	115,4	94,6	83,3	98,6	95,7
Août-Octobre	50,30	117,1	92,1	82,6	p 98,4	p 101,3

1 Non compris les ouvriers du transport.

2 Il s'agit de l'indice simple des rémunérations globales allouées aux ouvriers assujettis à la sécurité sociale et appartenant aux industries extractives et manufacturières, à celles du bâtiment et de la construction, et aux transports et communications. (Pour la définition des rémunérations globales, voir XVe Rapport annuel O.N.S.S., p. 141.)

3 Cet indice, qui n'englobe pas les charbonnages, donne le coût horaire de la main-d'œuvre, et non pas le coût par unité produite.

4 Les chiffres annuels sont des moyennes des taux horaires de février-avril et de août-octobre.

5 La F.I.B. publie les salaires horaires étrangers exprimés en francs belges sur la base des cours du change. Les pourcentages obtenus ne tiennent pas compte des variations de niveau des prix belges et étrangers : ils ne reflètent donc pas le rapport des salaires réels.

VI - 2. — GAINS HORAIRES BRUTS MOYENS DANS L'INDUSTRIE

(hommes + femmes — en francs par heure)

Source : I.N.S.

Groupe et branche d'industrie	1958 octobre	1959 octobre	1960 octobre	1961 octobre	1962 octobre	1963 avril	1963 octobre
<i>Industries extractives :</i>							
Extraction de charbon (fond et surf.) <sup>1</sup>	39,24	39,89	40,09	41,29	45,70	46,26	48,39
Carrières <sup>1</sup> .....	30,99	31,83	34,61	34,79	37,58	38,53	39,84
Total des industries extractives <sup>1</sup> .....	38,63	39,36	39,72	40,81	45,10	45,69	47,76
<i>Industries manufacturières :</i>							
Denrées alimentaires (sauf boissons) .....	24,25	25,24	25,98	27,67	29,41	30,73	32,75
Boissons .....	27,79	29,05	29,21	30,27	32,30	32,93	34,80
Tabac .....	21,10	21,54	22,27	22,94	26,12	26,64	29,50
Industries textiles .....	23,09	23,96	25,04	26,94	27,55	30,26	31,16
Chaussures, habillement .....	18,92	19,20	20,09	21,23	23,16	24,11	25,39
Bois (sauf meubles) .....	25,13	25,07	26,67	28,25	30,47	31,42	32,82
Industrie du meuble .....	26,14	26,08	27,59	30,05	31,38	33,56	35,27
Papier, articles en papier .....	27,82	26,99	28,98	30,85	33,39	35,07	35,87
Impressions et reliures .....	31,85	32,58	32,85	34,97	37,02	38,86	39,47
Cuir (sauf chaussures, habillement) .....	22,53	23,25	24,34	25,80	27,82	29,03	30,90
Industrie du caoutchouc .....	28,50	30,19	30,85	31,65	34,16	35,78	36,93
Industries chimiques .....	29,14	30,92	31,64	32,84	35,08	37,66	38,49
Dérivés du pétrole et du charbon .....	42,54	44,20	45,29	47,48	49,97	54,25	53,74
Produits minéraux non métalliques .....	28,03	29,23	30,37	32,05	34,43	35,84	37,31
Industries métallurgiques de base .....	37,45	39,19	41,11	42,13	45,11	45,98	47,96
Fabricat. métall., à l'exclus. des machines et du matériel de transport .....	31,61	30,12	31,08	32,72	35,92	37,89	38,85
Construction de machines, à l'exclusion des machines électriques .....	32,36	32,46	33,66	34,92	37,70	40,79	40,42
Industrie électrotechnique .....	28,44	28,89	29,60	30,18	33,57	35,45	35,48
Construction de matériel de transport ...	37,06	36,61	37,36	37,58	42,06	44,68	45,07
Industrie du diamant .....	23,88	24,90	25,42	25,99	26,72	28,01	31,50
Total des industries manufacturières .....	27,91	28,56	29,59	31,01	33,26	35,11	36,20
dont : hommes .....	31,60	32,20	33,30	34,63	37,13	38,95	40,10
femmes .....	18,58	19,13	20,00	21,10	22,78	24,39	25,45
Construction <sup>1</sup> .....	30,42	30,72	32,76	33,17	36,21	37,81	38,66
<i>Moyenne générale pour l'industrie :</i>							
Total (hommes + femmes) .....	29,75	30,24	31,36	32,40	35,00	36,67	37,82
dont : hommes .....	32,51	32,98	34,16	35,14	37,99	39,60	40,81

<sup>1</sup> Hommes seulement

Références bibliographiques : *Annuaire statistique de la Belgique.* — *Bulletin de Statistique de l'I.N.S.* — *Recherches économiques de Louvain (I.R.E.S.P.).* — *Rapports annuels de l'O.N.S.S.* — *Revue du Travail.* — *Industria, revue de la F.I.B.* — *Le coût de la main d'œuvre dans l'industrie européenne, Etudes et Documents nouvelle série, n° 52, 1959 (B.I.T.).* — *Annuaire des statistiques du Travail (B.I.T.).*

## VII. — PRIX ET INDICES DE PRIX

### 1. — PRIX DE GROS MONDIAUX

Moyennes journalières	Froment à New-York	Café à New-York Santos IV	Laine Mérinos 64S au Royaume- Uni	Coton 15/16 middling (New-York- Spot)	Caoutchouc à Londres « Spot » price no 1	Cuivre à Londres	Etain à Londres clôture	Ferrailles aux Etats-Unis	Pétrole brut à West-Texas
	cents par 60 lbs	cents par lb.	d par lb.	cents par lb.	d par lb.	£ par long ton	\$ par long ton	\$ par barril	
1956 .....	270	57,9	113	35,5	29	329	788	53,5	2,65
1957 .....	272	56,4	125	36,4	26	219	755	47,7	2,90
1958 .....	256	48,2	89	36,2	23	197	735	37,8	2,90
1959 .....	251	36,8	91	34,6	30	238	785	40,3	2,78
1960 .....	252	36,5	89	33,2	31	246	797	33,0	2,77
1961 .....	254	35,8	90	34,3	24	230	888	35,3	2,86
1962 .....	267	34,0	93	35,4	23	234	897	29,4	2,89
1963 .....	269	34,3	107	35,4	21	234	910	27,0	2,89
1963 1 <sup>er</sup> trimestre .....	279	33,9	103	35,5	23	234	853	28,3	2,89
2 <sup>e</sup> trimestre .....	273	33,5	107	35,9	22	234	898	28,7	2,89
3 <sup>e</sup> trimestre .....	253	33,6	104	35,2	20	234	913	25,3	2,89
4 <sup>e</sup> trimestre .....	270	35,8	111	35,1	20	235	976	25,7	2,89
1964 1 <sup>er</sup> trimestre .....	272	47,3	117	35,3	20	253	1.072	29,7	2,89
2 <sup>e</sup> trimestre .....	255	47,8	106	35,4	20	302	1.093	33,3	2,89
3 <sup>e</sup> trimestre .....	205	46,3	101	33,5	20	364	1.316		
1963 Octobre .....	269	33,2	106	34,9	20	234	940	26,0	2,89
Novembre .....	270	36,8	115	35,9	21	234	975	25,0	2,89
Décembre .....	272	37,3	113	35,2	20	236	1.010	26,0	2,89
1964 Janvier .....	275	45,4	115	35,3	19	238	1.041	29,0	2,89
Février .....	273	46,7	119	35,3	20	252	1.109	29,0	2,89
Mars .....	267	49,9	118	35,4	20	270	1.073	31,0	2,89
Avril .....	275	48,9	111	35,4	20	312	1.043	32,0	2,89
Mai .....	269	47,5	102	35,4	20	300	1.054	33,5	2,89
Juin .....	220	46,8	104	35,4	20	293	1.183	34,5	2,89
Juillet .....	205	46,9	101	34,6	20	310	1.251	36,0	2,89
Août .....	197	46,6	101	33,3	20	362	1.272	38,0	2,89
Septembre .....	212	45,5	100	32,7	21	420	1.426		
Octobre .....	p 215	p 47,2		p 32,6	p 21	p 485	p 1.581		

### VII - 2. — INDICES DES PRIX DE GROS MONDIAUX

Base 1953 = 100

Sources : Comiel Reuter — Moody's Investors Service — Der Volkswirt — Chamber of Shipping.

Moyennes mensuelles ou mois	Indice Reuter	Indice Moody	Indice Volkswirt (anciens indices Schulze)			Fret Royaume Uni (affrètement au voyage) <sup>1 2</sup>
			général	industriel	alimentaire	
1956 .....	98	102	105	108	100	203
1957 .....	93	100	104	107	98	145
1958 .....	84	96	98	100	96	87
1959 .....	84	93	100	103	94	93
1960 .....	85	90	99	104	90	95
1961 .....	84	90	99	103	90	102
1962 .....	84	89	98	101	90	85
1963 .....	94	90	100	103	95	104
1963 1 <sup>er</sup> trimestre .....	91	90	99	102	93	91
2 <sup>e</sup> trimestre .....	94	91	100	103	95	101
3 <sup>e</sup> trimestre .....	92	89	100	102	94	101
4 <sup>e</sup> trimestre .....	98	90	103	104	100	125
1964 1 <sup>er</sup> trimestre .....	98	92	104	105	100	110
2 <sup>e</sup> trimestre .....	96	91	103	106	97	105
3 <sup>e</sup> trimestre .....	94	89	103	107	93	
1963 Octobre .....	97	90	102	103	100	129
Novembre .....	99	90	103	104	101	123
Décembre .....	98	90	103	104	100	122
1964 Janvier .....	99	94	104	104	102	123
Février .....	98	91	104	105	100	106
Mars .....	96	90	104	105	99	102
Avril .....	97	91	104	106	99	105
Mai .....	96	92	103	106	98	106
Juin .....	94	89	102	106	94	103
Juillet .....	93	89	102	106	93	104
Août .....	94	89	103	107	93	101
Septembre .....	95	88	104	109	93	
Octobre .....	97	88	105	111	94	

<sup>1</sup> Affrètement au voyage pour cargaisons sèches.

<sup>2</sup> La composition de la statistique ayant été élargie, les chiffres à partir de 1960 ne sont plus tout à fait comparables à ceux des périodes précédentes.

VII - 3. — INDICES DES PRIX DE GROS EN BELGIQUE

Base 1953 = 100

Source : Ministère des Affaires Economiques et de l'Energie.

Moyennes mensuelles ou mois	Indice général	Produits		Produits agricoles			Produits industriels						Ensemble des produits industriels pris à trois stades de fabric.		
		indigènes	importés	indice général	animaux	végétaux	indice général	minéraux	métaux et prod. métal.	textiles	chimiques	matériaux de construction	matières premières	demi-produits	produits finis
1955	101,0	99,4	101,8	94,0	97,7	90,3	102,9	100,7	105,0	97,7	104,6	105,4	102,9	103,9	102,0
1956	103,5	103,5	103,3	97,2	101,0	93,5	105,4	105,8	111,6	95,8	105,6	106,9	104,2	107,0	104,7
1957	106,3	107,4	102,2	98,7	103,1	94,5	108,3	112,1	114,4	98,2	108,9	111,9	105,6	109,2	109,2
1958	101,8	105,4	93,9	96,0	92,8	98,9	103,2	105,8	109,6	87,5	107,9	115,0	96,3	102,4	108,4
1959	101,4	104,7	95,2	95,0	95,9	94,1	103,0	103,7	109,8	84,9	107,6	115,4	96,3	102,4	107,8
1960	102,6	105,0	96,5	92,2	98,2	86,8	105,4	101,4	110,2	92,2	107,0	121,4	101,4	103,0	108,9
1961	102,4	105,0	94,8	94,3	110,2	81,5	104,5	99,4	109,1	93,3	104,5	121,7	100,2	103,0	108,5
1962	103,2	108,7	92,7	100,7	106,9	95,1	103,8	97,7	108,5	90,5	104,5	125,6	97,5	103,1	108,6
1963	105,8	110,9	94,5	107,0	117,8	97,5	105,4	99,7	109,4	95,4	105,1	130,0	98,8	104,6	110,7
1963 1 <sup>er</sup> trimestre	105,5	111,3	94,5	108,2	114,5	102,3	104,9	98,3	108,5	94,4	105,8	129,0	98,2	103,9	110,2
2 <sup>e</sup> trimestre	105,1	109,9	94,7	104,9	113,5	97,2	105,1	99,6	108,9	94,4	105,3	130,0	98,4	103,9	110,6
3 <sup>e</sup> trimestre	105,0	109,9	93,5	105,2	118,7	93,7	104,9	99,4	109,7	94,6	103,9	130,1	97,6	104,1	110,5
4 <sup>e</sup> trimestre	107,4	112,6	95,6	109,7	125,1	96,9	106,9	101,9	110,6	98,4	105,3	131,1	100,9	106,3	111,5
1964 1 <sup>er</sup> trimestre	109,3	115,3	98,5	109,3	126,2	95,3	109,3	103,0	113,1	100,6	108,1	135,4	103,5	108,4	114,0
2 <sup>e</sup> trimestre	110,5	116,7	99,1	110,8	125,4	98,4	110,4	103,7	115,4	98,6	108,7	139,9	103,9	109,9	115,3
3 <sup>e</sup> trimestre	111,1	116,5	101,0	108,5	126,3	93,8	111,8	105,3	117,7	99,2	107,6	143,2	105,6	111,5	116,3
1963 Juillet	104,7	109,5	93,4	104,3	115,7	94,5	104,8	99,1	109,6	94,6	103,9	130,1	97,6	104,0	110,4
Août	104,8	109,5	93,4	104,6	119,7	92,0	104,8	99,2	109,7	94,4	104,0	130,1	97,5	104,2	110,3
Septembre	105,4	110,7	93,6	106,7	120,8	94,7	105,0	99,9	109,9	94,9	103,8	130,1	97,7	104,2	110,8
Octobre	106,2	111,3	94,4	107,7	120,8	96,6	105,9	100,6	110,2	96,5	104,6	130,6	99,2	105,2	111,0
Novembre	107,4	112,5	95,5	109,0	124,3	96,1	107,0	101,8	110,6	99,1	105,1	130,6	101,4	106,5	111,4
Décembre	108,7	113,9	96,8	112,4	130,1	97,9	107,8	103,4	110,0	99,7	106,2	132,1	102,2	107,3	112,1
1964 Janvier	109,2	115,6	97,7	112,5	129,7	98,3	108,3	102,9	111,6	100,3	107,7	132,1	102,7	107,6	112,9
Février	109,2	115,0	98,6	107,2	123,5	93,7	109,6	103,3	113,5	101,1	108,2	136,2	104,1	108,6	114,3
Mars	109,6	115,3	99,2	108,1	125,3	94,0	109,9	102,9	114,1	100,3	108,3	137,8	103,7	109,1	114,9
Avril	110,2	116,3	98,6	110,4	124,1	98,8	110,1	103,0	114,6	99,1	109,3	138,2	103,5	109,7	114,9
Mai	110,3	116,3	99,1	110,8	126,5	97,7	110,1	103,9	115,1	98,4	108,3	138,2	104,1	109,7	114,7
Juin	111,1	117,4	99,6	111,1	125,7	98,8	111,0	104,3	116,5	98,3	108,5	143,2	104,2	110,3	116,4
Juillet	110,7	116,4	100,1	108,2	125,8	93,7	111,3	105,2	117,4	98,9	106,2	143,2	105,2	111,1	115,8
Août	111,3	116,6	101,2	108,6	126,6	93,9	111,9	105,4	117,4	100,6	106,3	143,2	106,4	111,3	116,2
Septembre	111,4	116,5	101,7	108,6	126,4	94,0	112,1	105,2	118,2	98,2	110,4	143,2	105,2	112,1	116,9
Octobre	112,0	116,9	102,7	110,1	127,5	95,9	112,4	105,9	118,9	97,7	110,3	144,3	105,8	112,5	117,1



### VII - 3. — INDICES DES PRIX DE GROS EN BELGIQUE

Base 1953 = 100

Source. M.A.E.

#### PRODUITS INDIGENES ET PRODUITS IMPORTES

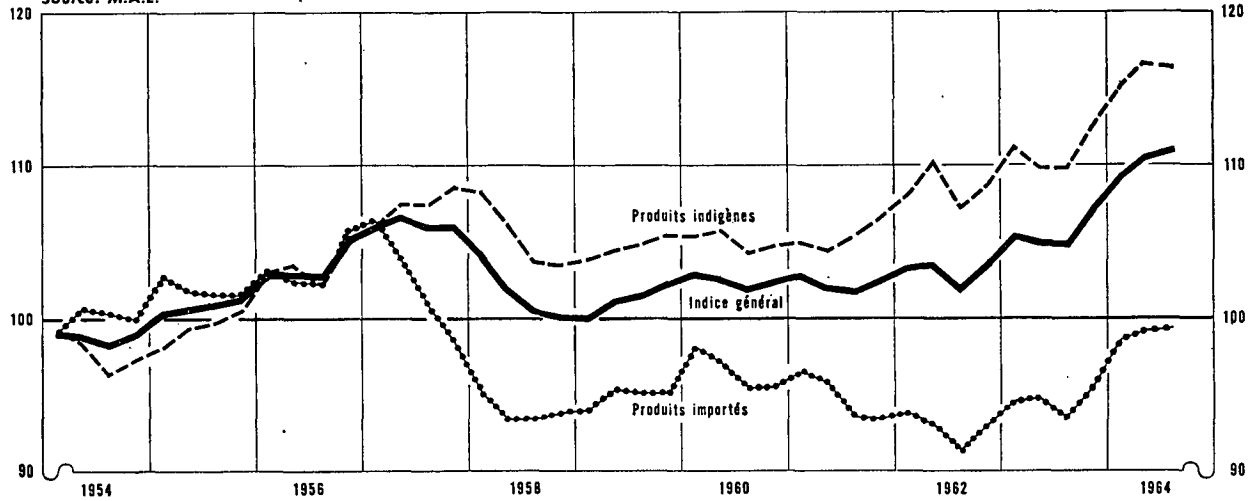

#### PRODUITS AGRICOLES ET PRODUITS INDUSTRIELS

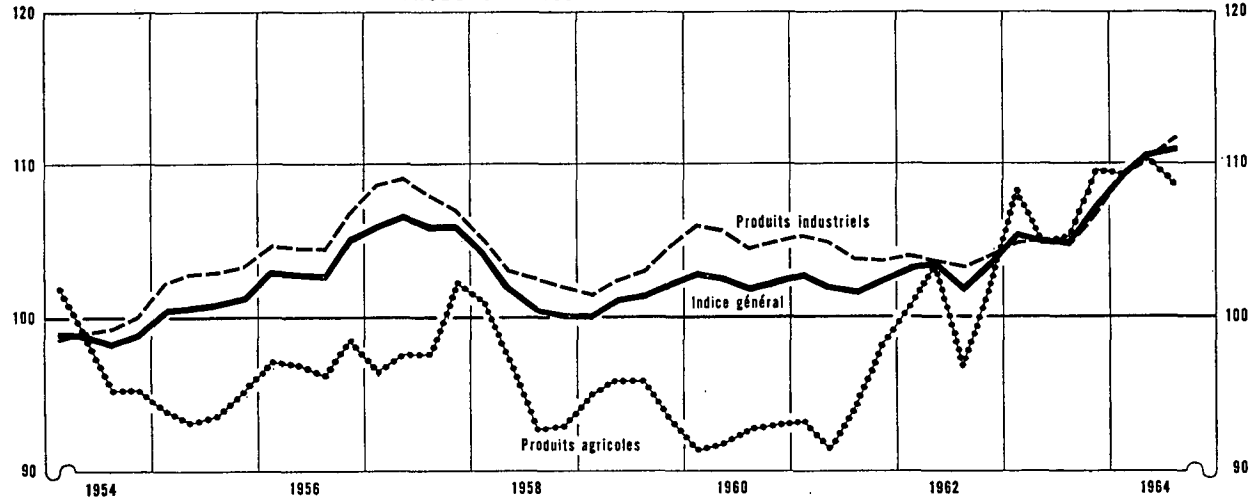

#### PRIX A TROIS STADES DE FABRICATION

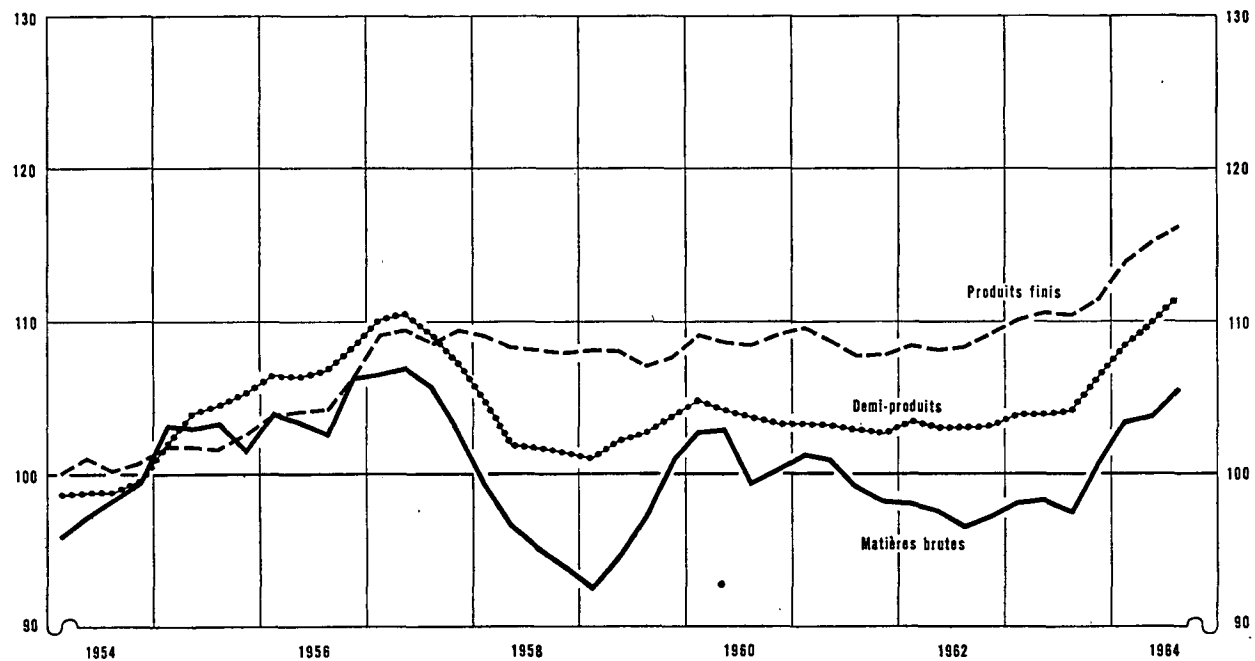

## VII - 4. — INDICES DES PRIX DE DETAIL EN BELGIQUE

Base 1953 = 100

Source : Ministère des Affaires Economiques et de l'Energie.

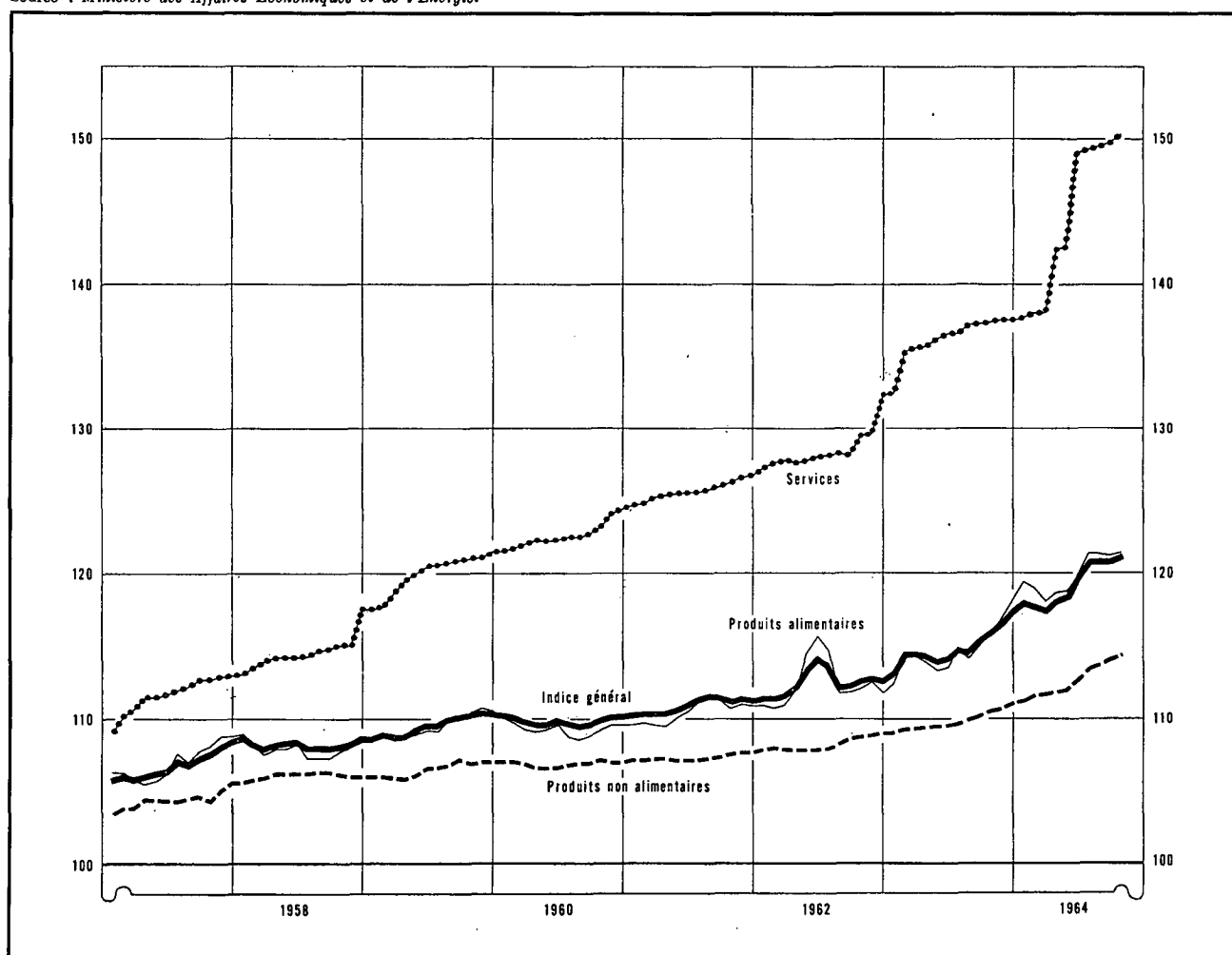

Moyennes mensuelles ou mois	Indice général 65 produits		Produits alimentaires 35 produits		Produits non alimentaires 25 produits		Services 5 produits	
1954 .....	101,30		102,7		99,2		100,0	
1955 .....	100,80		101,6		99,2		101,0	
1956 .....	103,65		104,2		101,5		105,5	
1957 .....	106,93		107,0		104,5		111,7	
1958 .....	108,31		107,9		106,2		114,6	
1959 .....	109,64		109,5		106,6		120,0	
1960 .....	109,97		109,3		107,0		122,6	
1961 .....	111,06		110,5		107,4		125,7	
1962 .....	112,62		112,5		108,3		128,5	
1963 .....	115,04		114,7		109,9		136,3	
	1963	1964	1963	1964	1963	1964	1963	1964
1 <sup>er</sup> trimestre .....	114,13	117,90	113,7	118,8	109,3	111,6	134,5	137,9
2 <sup>e</sup> trimestre .....	114,26	118,86	113,6	119,1	109,6	112,2	136,2	144,6
3 <sup>e</sup> trimestre .....	115,07	120,87	114,6	121,3	110,0	113,8	137,0	149,5
4 <sup>e</sup> trimestre .....	116,70		117,0		110,8		137,5	
Janvier .....	113,19	118,11	112,4	119,4	109,1	111,3	132,5	137,6
Février .....	114,58	117,98	114,4	119,0	109,3	111,7	135,4	138,0
Mars .....	114,63	117,61	114,4	118,0	109,4	111,8	135,6	138,0
Avril .....	114,42	118,21	113,9	118,6	109,5	111,9	135,8	142,2
Mai .....	114,10	118,50	113,3	118,8	109,6	112,0	136,2	142,5
Juin .....	114,27	119,88	113,5	119,8	109,6	112,8	136,6	149,0
Juillet .....	114,91	120,84	114,7	121,4	109,7	113,5	136,6	149,3
Août .....	114,77	120,84	114,1	121,3	110,0	113,8	137,2	149,5
Septembre .....	115,54	120,93	115,1	121,2	110,3	114,2	137,3	149,8
Octobre .....	116,02	121,24	115,9	121,4	110,6	114,5	137,4	150,4
Novembre .....	116,57		116,8		110,8		137,5	
Décembre .....	117,51		118,2		111,1		137,5	

Références bibliographiques : Annuaire statistique de la Belgique. — Bulletin de Statistique de l'I.N.S. — Revue du Travail. — Industrie, revue de la F.I.B. — Recherches économiques de Louvain (I.R.E.S.P.). — L'industrie textile belge, revue de Febeltex. — Der Volkswirt. — Wirtschaft und Statistik. — Bulletin mensuel de Statistique (O.N.U.). — Monthly Digest of Statistics. — Bulletin statistique de l'I.N.S.E.E. — Bulletins statistiques : Statistiques générales (O.C.D.E.). — Données statistiques (Conseil de l'Europe). — Journaux financiers : Agéfi, Het Financiële Dagblad, The Financial Times, L'Information.

# VIII. — COMMERCE EXTERIEUR DE L'U.E.B.L.

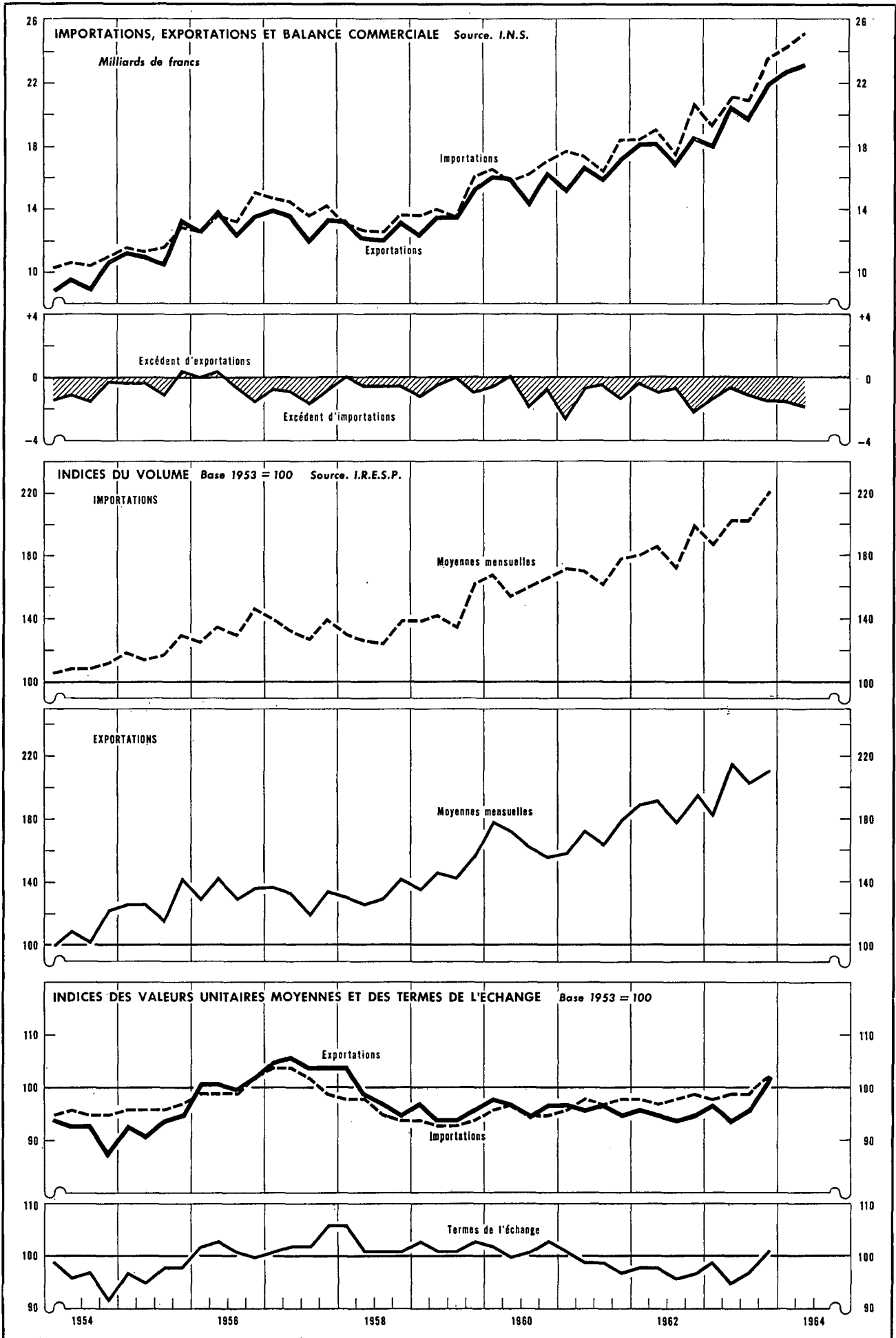

VIII - 1. — COMMERCE EXTERIEUR DE L'U.E.B.L. — TABLEAU GENERAL

Moyennes mensuelles ou mois	Source : I.N.S.				Source : I.R.E.S.P.				
	Valeur (milliards de francs)			Pourcent. exportations importations	Indices base 1959 = 100				des termes de l'échange 1
	Importations	Exportations	Balace commerciale		du volume		des prix à		
1956 .....	13,6	13,2	- 0,4	97	135	135	100	101	101
1957 .....	14,3	13,3	- 1,0	93	137	132	102	105	103
1958 .....	13,0	12,7	- 0,3	97	131	133	95	98	102
1959 .....	14,3	13,7	- 0,6	96	145	146	93	95	102
1960 .....	16,5	15,7	- 0,8	95	160	164	96	97	102
1961 .....	17,6	16,4	- 1,2	93	171	169	97	96	99
1962 .....	19,0	18,0	- 1,0	95	185	189	98	95	97
1963 .....	21,3	20,2	- 1,1	95	203	207	99	97	98
1963 1 <sup>er</sup> trimestre .....	19,4	18,1	- 1,3	93	188	187	98	96	98
2 <sup>e</sup> trimestre .....	21,2	20,6	- 0,6	98	201	220	100	94	95
3 <sup>e</sup> trimestre .....	21,0	19,9	- 1,1	95	201	205	99	97	98
4 <sup>e</sup> trimestre .....	23,6	22,0	- 1,6	93	222	216	101	101	100
1964 1 <sup>er</sup> trimestre .....	24,3	22,8	- 1,5	94	229	225	100	101	101
2 <sup>e</sup> trimestre .....	25,3	23,3	- 2,0	92	238	229	101	103	102
3 <sup>e</sup> trimestre .....		21,7							
1963 Janvier-août .....	20,4	19,4	- 1,0	95					
1964 Janvier-août ..... p	24,3	22,5	- 1,8	p 92					
Janvier-septembre ..... p		22,6							
1963 Septembre .....	20,9	20,5	- 0,4	98					
Octobre .....	24,2	24,7	+ 0,5	102					
Novembre .....	22,1	20,3	- 1,8	92					
Décembre .....	22,8	21,0	- 1,8	92					
1964 Janvier .....	24,6	22,5	- 2,1	92					
Février .....	23,7	22,4	- 1,3	94					
Mars .....	24,2	23,4	- 0,8	97					
Avril .....	25,7	24,5	- 1,2	95					
Mai .....	23,9	21,3	- 2,6	89					
Juin .....	25,6	24,2	- 1,4	94					
Juillet .....	24,3	22,7	- 1,6	92					
Août ..... p	20,9	18,6	- 2,3	89					
Septembre ..... p		23,8							

1 Termes de l'échange =  $\frac{\text{Indices des prix à l'exportation}}{\text{Indices des prix à l'importation}}$

N. B. — En raison des rectifications apportées aux chiffres cumulés, les chiffres des trimestres et les chiffres des x premiers mois ne correspondent pas nécessairement à la moyenne des chiffres mensuels.

VIII - 2. — EXPORTATIONS DE L'U.E.B.L. PAR GROUPES DE PRODUITS

(milliards de francs)

Source : I.N.S. (classement B.N.B. d'après le Classement type pour le Commerce international de l'O.N.U.).

Moyennes mensuelles ou mois	Produits sidérurgiques	Fabrications métalliques	Métaux non ferreux	Textiles	Produits chimiques	Industrie houillère	Industrie pétrolière	Verres et glaces	Perles et pierres précieuses	Produits agricoles	Divers	Total
<i>Ancienne série</i>												
1955 .....	2,5	2,1	1,1	1,9	0,9	0,5	0,3	0,3	0,5	0,3	1,2	11,6
1956 .....	3,0	2,3	1,2	2,1	1,0	0,5	0,4	0,3	0,6	0,3	1,5	13,2
1957 .....	3,1	2,5	1,0	2,2	1,0	0,5	0,4	0,3	0,5	0,3	1,5	13,3
1958 .....	2,8	2,6	0,9	1,8	1,0	0,3	0,5	0,3	0,5	0,4	1,6	12,7
1959 .....	2,8	2,7	1,1	2,1	1,2	0,2	0,5	0,4	0,7	0,4	1,6	13,7
1960 .....	3,5	3,2	1,3	2,4	1,2	0,2	0,5	0,5	0,7	0,4	1,8	15,7
<i>Nouvelle série</i>												
1960 .....	3,5	3,2	1,3	2,4	1,2	0,2	0,5	0,5	0,7	0,4	1,8	15,7
1961 .....	3,1	3,8	1,3	2,6	1,2	0,2	0,4	0,4	0,8	0,5	2,1	16,4
1962 .....	3,20	4,34	1,36	2,92	1,28	0,22	0,46	0,52	0,83	0,68	2,20	18,01
1963 .....	3,21	5,03	1,54	3,23	1,46	0,25	0,66	0,50	0,96	0,89	2,43	20,16
1962 4 <sup>e</sup> trimestre ..	3,14	4,35	1,42	3,16	1,25	0,22	0,41	0,51	0,88	0,96	2,35	18,65
1963 1 <sup>er</sup> trimestre ..	2,99	4,34	1,33	3,04	1,33	0,16	0,51	0,47	0,90	0,91	2,16	18,14
2 <sup>e</sup> trimestre .....	3,35	5,35	1,62	3,23	1,49	0,28	0,67	0,47	0,90	0,80	2,49	20,65
3 <sup>e</sup> trimestre .....	3,24	4,96	1,51	3,02	1,41	0,26	0,80	0,53	0,96	0,80	2,39	19,88
4 <sup>e</sup> trimestre .....	3,25	5,46	1,71	3,65	1,60	0,29	0,66	0,55	1,08	1,03	2,71	21,99
1964 1 <sup>er</sup> trimestre ..	3,67	6,07	1,68	3,63	1,52	0,32	0,69	0,59	1,10	0,74	2,79	22,80
2 <sup>e</sup> trimestre .....	3,85	6,16	1,80	3,66	1,72	0,28	0,62	0,59	1,14	0,64	2,86	23,32
1963 Juin .....	3,27	4,95	1,60	3,18	1,50	0,24	0,63	0,43	0,79	0,71	2,41	19,71
Juillet .....	3,43	5,75	1,60	3,07	1,45	0,24	0,75	0,53	1,02	0,74	2,45	21,03
Août .....	3,18	4,30	1,23	2,73	1,43	0,26	0,91	0,49	0,60	0,72	2,28	18,13
Septembre .....	3,10	4,81	1,69	3,26	1,35	0,27	0,74	0,56	1,27	0,96	2,46	20,47
Octobre .....	3,71	6,06	1,93	4,14	1,84	0,28	0,78	0,60	1,13	1,33	2,91	24,71
Novembre .....	2,96	5,14	1,43	3,26	1,42	0,28	0,63	0,51	1,11	0,91	2,62	20,27
Décembre .....	3,08	5,13	1,83	3,55	1,51	0,31	0,57	0,53	1,01	0,86	2,62	21,00
1964 Janvier .....	3,70	5,95	1,66	3,53	1,61	0,37	0,78	0,58	1,01	0,78	2,57	22,54
Février .....	3,61	5,77	1,64	3,64	1,48	0,37	0,71	0,57	1,11	0,70	2,84	22,44
Mars .....	3,69	6,50	1,74	3,72	1,47	0,23	0,58	0,62	1,19	0,75	2,93	23,42
Avril .....	4,02	6,30	1,90	3,92	1,75	0,39	0,64	0,58	1,17	0,83	2,99	24,49
Mai .....	3,64	5,64	1,68	3,22	1,56	0,21	0,63	0,52	1,01	0,54	2,66	21,31
Juin .....	3,82	6,61	1,80	3,84	1,84	0,25	0,60	0,62	1,24	0,63	2,94	24,19
Juillet .....	3,69	6,23	1,77	3,37	1,58	0,24	0,54	0,50	1,49	0,63	2,61	22,65

N. B. — Le contenu de chaque rubrique correspond à l'intitulé, même si les produits sont fabriqués par une branche d'industrie dont ils ne constituent pas l'activité principale.

Pour une analyse du commerce extérieur de 1948 à 1957 : voir le Bulletin d'Information et de Documentation, XXXIV<sup>e</sup> année, vol. II, no 1, juillet 1959. — Pour l'analyse de l'année 1959 : XXXV<sup>e</sup> année, vol. II, no 1, juillet 1960; de l'année 1960 : XXXVI<sup>e</sup> année, vol. II, no 1, août 1961; de l'année 1961 : XXXVII<sup>e</sup> année, vol. II, no 1, juillet 1962; de l'année 1962 : XXXVIII<sup>e</sup> année, vol. II, no 1 - 2, juillet-août 1963; de l'année 1963 : XXXIX<sup>e</sup> année, vol. II, no 3, septembre 1964.

VIII - 3. — IMPORTATIONS DE L'U.E.B.L. PAR GROUPES DE PRODUITS

(millions de francs)

Source : Institut National de Statistique. — Calculs B.N.B.

Moyennes mensuelles	Biens de production destinés													Biens de consommation					Biens d'équipement 13	Total général				
	Total	aux industries métallurgiques et fabrications métalliques 1	aux industries textiles	à l'agriculture et aux industries alimentaires 2	à l'industrie diamantaire	à l'industrie du bois et du liège	à l'industrie du cuir 3	aux industries du papier et des arts graphiques 4	à l'industrie du tabac	aux industries de la construction 5	aux industries du caoutchouc 6	aux raffineries de pétrole 7	à divers secteurs de production					Total			non durables			durables 12
													combustibles		produits chimiques 9	produits métalliques 10	autres produits 10				alimentaires		autres 11	
													liquides 8	autres							produits animaux	produits végétaux		
Ancienne série																								
1954 .....	7.197	1.957	1.212	1.033	293	194	118	103	74			541	439	250		983	2.263	349	643		1.271	1.164	10.624	
1955 .....	8.238	2.540	1.211	912	417	240	116	127	74			649	474	306		1.172	2.367	369	637		1.361	1.245	11.850	
1956 .....	9.434	3.065	1.277	1.089	507	196	124	132	78			809	612	367		1.178	2.554	385	735		1.434	1.647	13.635	
1957 .....	9.814	2.827	1.427	1.045	532	227	124	147	88			1.022	717	401		1.257	2.844	404	767		1.673	1.644	14.302	
1958 .....	8.596	2.437	935	1.059	451	193	106	121	94			957	700	410		1.133	2.758	351	742		1.665	1.683	13.037	
1959 .....	9.682	2.858	1.088	1.170	675	206	142	244	98	111		897	677	445		1.071	2.969	376	751	275	1.567	1.690	14.341	
1960 .....	11.453	3.808	1.270	1.278	773	271	172	244	105	227		946	652	666		1.041	3.085	359	804	313	1.609	1.950	16.488	
1960 2 <sup>e</sup> trimestre .....	11.707	3.931	1.214	1.216	912	342	170	293	107	232		894	672	696		1.028	3.109	380	761	315	1.653	1.897	16.713	
Nouvelle série																								
1960 * .....	11.549	3.922	1.271	1.300	773	272	172	245	104	222	88	595	351	685	667	235	647	3.089	353	798	307	1.630	1.850	16.488
1961 .....	12.070	4.045	1.472	1.245	793	283	196	247	109	242	81	623	344	724	696	277	691	3.285	395	812	309	1.769	2.224	17.579
1962 .....	12.987	4.388	1.581	1.464	771	267	197	237	103	253	75	659	415	782	764	311	720	3.423	377	846	314	1.886	2.571	18.981
1963 .....	14.395	4.700	1.662	1.480	938	316	219	265	119	290	82	933	393	960	898	344	796	4.019	462	920	360	2.277	2.886	21.300
1962 2 <sup>e</sup> trimestre .....	13.115	4.461	1.566	1.523	792	206	182	226	100	259	72	765	396	765	766	313	723	3.411	346	914	313	1.838	2.542	19.068
3 <sup>e</sup> trimestre .....	11.948	4.233	1.316	1.289	686	344	171	239	102	271	57	474	368	720	702	293	683	3.268	365	754	319	1.830	2.370	17.586
4 <sup>e</sup> trimestre .....	14.127	4.597	1.761	1.541	874	323	215	263	114	268	92	768	438	923	835	330	785	3.731	432	936	321	2.042	2.900	20.758
1963 1 <sup>er</sup> trimestre .....	13.373	4.435	1.666	1.485	843	168	234	220	109	203	84	855	520	756	809	304	682	3.582	394	808	336	2.044	2.449	19.404
2 <sup>e</sup> trimestre .....	14.187	4.723	1.561	1.297	945	291	217	260	118	309	87	898	366	1.013	941	344	817	4.011	374	1.003	372	2.262	2.976	21.174
3 <sup>e</sup> trimestre .....	14.051	4.494	1.621	1.373	913	434	194	277	121	319	71	986	312	973	848	344	771	4.018	512	892	354	2.260	2.949	21.018
4 <sup>e</sup> trimestre .....	15.968	5.147	1.798	1.763	1.052	369	231	304	127	329	87	994	375	1.097	993	386	916	4.463	568	975	376	2.544	3.174	23.605
1964 1 <sup>er</sup> trimestre .....	16.056	4.920	2.005	1.822	1.110	270	275	266	125	330	96	956	543	987	1.059	415	877	4.922	610	1.079	405	2.828	3.286	24.264
2 <sup>e</sup> trimestre .....	16.370	5.395	2.172	1.399	1.150	407	227	302	139	391	92	821	421	976	1.080	457	941	5.240	649	1.180	403	3.008	3.676	25.286

\* Chiffres approximatifs constitués au moyen des anciennes positions tarifaires.

1 Rubrique modifiée à partir de 1960 :

a) par l'incorporation de certains produits classés précédemment soit dans les « Biens de production servant aux divers secteurs de production — autres produits », soit dans les « Biens de consommation durables », soit dans les « Biens d'équipement ».

b) par l'exclusion de produits qui sont dorénavant repris dans les « Biens de production servant à divers secteurs de production — autres produits ». Cette rubrique comprend, avant et après 1960, les pièces détachées d'automobiles.

2 Rubrique modifiée par l'incorporation de produits repris précédemment sous la rubrique « Biens de consommation non durables — autres que alimentaires ». Cette rubrique comprend, avant et après 1960, les céréales.

3 La nouvelle série reprend les chaussures de toute nature, sauf celles en caoutchouc.

4 Rubrique modifiée, à partir de 1959, par l'incorporation de produits classés précédemment dans le poste : « Biens de production destinés à divers secteurs de production : autres produits ».

5 Nouvelle rubrique, à partir de 1959, dont le contenu figurait auparavant en ordre principal dans le poste « Biens de production destinés à divers secteurs de la production : autres produits ».

6 Nouvelle rubrique, à partir de 1960, dont le contenu figurait auparavant dans les « Biens de production servant à divers secteurs de production : produits chimiques et autres produits ».

7 Nouvelle rubrique, à partir de 1960, dont le contenu figurait auparavant dans les « Biens de production servant à divers secteurs de production : combustibles liquides ».

8 Rubrique scindée, à partir de 1960 : voir note 7.

9 Nouvelle rubrique, à partir de 1960, dont le contenu figurait auparavant en ordre principal dans le poste : Biens de production servant à divers secteurs de production : autres produits ».

10 Rubrique modifiée, voir notes 1, 4, 5, 6 et 9.

11 Nouvelle rubrique, à partir de 1959, dont le contenu figurait auparavant en ordre principal dans le poste « Biens de consommation durables ».

12 Rubrique modifiée.

a) en 1959 : voir note 11

b) en 1960, par incorporation de produits venant des « Biens d'équipement » et par exclusion d'autres produits allant aux « Biens de production destinés aux industries métallurgiques et aux fabrications métalliques ».

13 Rubrique modifiée : voir note 12 b) et par des produits allant aux « Biens de production destinés aux industries métallurgiques et aux fabrications métalliques ».

VIII - 4 a. — INDICES DES VALEURS UNITAIRES MOYENNES

Base 1958 = 100

Source : Institut National de Statistique — Calculs B.N.B.

	1955	1956	1957	1958	1959	1960	1961	1962	1963	1962				1963			
										1er trim.	2e trim.	3e trim.	4e trim.	1er trim.	2e trim.	3e trim.	4e trim.
<b>IMPORTATIONS (C.I.F.)</b>																	
Biens de production .....	101,1	105,9	109,4	100,0	98,6	100,8	100,2	98,7	98,9	99,8	99,0	97,9	98,5	98,6	98,8	97,9	100,2
Biens de consommation .....	102,8	101,7	103,4	100,0	96,9	96,9	99,0	98,9	100,0	98,7	100,5	99,0	100,1	99,3	98,7	100,3	100,7
Biens d'équipement .....	94,4	92,8	100,7	100,0	92,1	97,5	101,1	106,5	108,4	106,9	106,4	108,5	106,6	109,2	110,2	113,4	108,6
<b>Ensemble ...</b>	<b>100,6</b>	<b>103,1</b>	<b>106,9</b>	<b>100,0</b>	<b>97,4</b>	<b>99,4</b>	<b>99,9</b>	<b>99,5</b>	<b>100,1</b>	<b>100,3</b>	<b>99,9</b>	<b>99,1</b>	<b>99,5</b>	<b>99,8</b>	<b>100,0</b>	<b>100,1</b>	<b>101,1</b>
<b>EXPORTATIONS (F.O.B.)</b>																	
Sidérurgie .....	95,2	106,0	113,5	100,0	93,2	103,0	98,5	93,7	91,3	94,7	93,8	92,9	93,1	92,2	91,1	90,8	91,0
Fabrications métalliques .....	90,3	93,5	103,3	100,0	95,2	93,0	94,8	95,3	100,0	96,1	95,5	95,8	95,5	97,9	96,8	98,2	102,5
Métaux non ferreux .....	132,4	144,8	118,6	100,0	111,4	116,6	110,7	109,4	111,2	111,0	109,8	107,8	109,0	109,1	110,2	111,4	113,0
Textiles .....	109,8	107,6	110,7	100,0	94,7	100,0	101,2	100,7	103,7	100,8	100,8	100,7	100,6	101,3	102,0	104,2	107,0
Produits chimiques .....	109,0	107,8	102,8	100,0	98,6	98,2	98,7	94,7	92,4	95,9	96,6	94,1	94,2	94,8	92,6	90,5	93,3
Industrie houillère .....	72,9	88,2	102,7	100,0	81,8	74,6	70,3	71,9	81,9	68,3	70,2	73,6	76,6	81,8	81,8	79,9	83,8
Industrie pétrolière .....	79,1	84,2	103,8	100,0	93,9	85,2	85,2	83,2	80,8	84,8	84,3	82,1	82,8	82,1	79,0	81,9	80,5
Verres et glaces .....	90,8	97,1	98,9	100,0	100,1	99,5	101,1	99,8	96,6	101,8	100,8	99,0	97,7	94,8	95,0	97,2	99,3
Produits agricoles .....	95,6	106,2	101,3	100,0	99,3	98,2	100,3	105,0	114,3	105,5	109,4	102,3	105,3	125,8	110,4	111,5	115,9
Ciments .....	94,4	99,4	99,0	100,0	97,6	94,6	99,0	98,3	98,6	102,5	98,2	98,0	95,7	101,5	94,6	98,0	102,1
Carrières .....	88,7	94,3	101,6	100,0	96,1	101,6	98,2	96,8	95,4	100,5	95,5	98,5	95,1	100,4	95,3	95,4	94,5
Céramiques .....	90,4	96,7	100,6	100,0	97,8	88,3	91,1	95,7	100,7	91,7	95,8	97,9	95,2	100,1	100,9	100,1	100,9
Bois et meubles .....	100,6	102,5	105,4	100,0	96,5	98,3	99,3	97,0	99,0	95,0	97,1	97,0	97,5	99,1	100,0	98,2	99,0
Peaux, cuirs et chaussures .....	95,8	96,7	103,7	100,0	109,0	110,6	110,3	108,8	102,7	114,4	108,4	108,8	112,0	106,7	100,9	101,1	103,4
Papier et livre .....	102,2	100,0	99,1	100,0	92,6	94,5	92,4	95,3	92,7	95,8	95,7	96,0	93,5	94,1	90,7	93,2	93,9
Tabacs manufacturés .....	101,3	99,7	101,5	100,0	95,3	95,7	100,5	111,7	105,7	104,9	111,3	122,9	108,7	108,8	106,0	106,3	102,8
Caoutchouc .....	109,0	108,9	104,6	100,0	97,4	92,6	88,4	86,2	83,0	86,1	88,4	85,7	84,1	82,5	83,3	82,6	84,7
Industries alimentaires .....	105,5	102,5	109,6	100,0	91,1	91,1	91,1	89,6	94,2	90,3	88,7	89,6	91,6	92,0	93,1	90,9	97,7
Divers .....	82,9	85,4	103,9	100,0	99,1	95,3	90,1	87,8	88,9	84,8	97,4	83,5	91,0	86,7	88,2	90,7	91,5
<b>Ensemble ...</b>	<b>98,3</b>	<b>103,3</b>	<b>107,6</b>	<b>100,0</b>	<b>96,4</b>	<b>98,7</b>	<b>97,8</b>	<b>96,4</b>	<b>97,9</b>	<b>97,1</b>	<b>97,0</b>	<b>96,0</b>	<b>96,4</b>	<b>97,7</b>	<b>96,4</b>	<b>97,1</b>	<b>99,6</b>
<b>INDICES DES TERMES DE L'ECHANGE <sup>1</sup></b>																	
<b>Ensemble ...</b>	<b>97,7</b>	<b>100,2</b>	<b>100,7</b>	<b>100,0</b>	<b>99,0</b>	<b>99,3</b>	<b>97,9</b>	<b>96,9</b>	<b>97,8</b>	<b>96,8</b>	<b>97,1</b>	<b>96,9</b>	<b>96,9</b>	<b>97,9</b>	<b>96,4</b>	<b>97,0</b>	<b>98,5</b>

<sup>1</sup> Indices des termes de l'échange : indice des valeurs unitaires moyennes à l'exportation (f.o.b.)  
indice des valeurs unitaires moyennes à l'importation (c.i.f.)

### VIII - 4b. — INDICES DU VOLUME

Base 1958 = 100

Source : Institut National de Statistique — Calculs B.N.B.

	1955	1956	1957	1958	1959	1960	1961	1962	1963	1962				1963			
										1er trim.	2e trim.	3e trim.	4e trim.	1er trim.	2e trim.	3e trim.	4e trim.
<b>IMPORTATIONS (C.I.F.)</b>																	
Biens de production .....	94,6	103,9	104,4	100,0	111,3	124,4	130,9	145,6	159,7	142,0	145,9	135,5	156,9	149,5	157,1	157,5	175,6
Biens de consommation .....	83,9	91,9	99,9	100,0	110,9	121,5	128,1	131,8	152,4	130,3	131,3	128,2	145,4	136,9	155,4	155,0	169,6
Biens d'équipement .....	80,7	100,8	97,0	100,0	112,5	122,9	147,7	161,4	179,3	154,9	160,2	152,1	171,8	154,3	183,2	177,7	199,9
<b>Ensemble ...</b>	<b>90,4</b>	<b>101,1</b>	<b>102,5</b>	<b>100,0</b>	<b>111,4</b>	<b>123,8</b>	<b>132,3</b>	<b>144,6</b>	<b>160,5</b>	<b>141,2</b>	<b>144,7</b>	<b>136,0</b>	<b>156,5</b>	<b>147,5</b>	<b>159,8</b>	<b>159,3</b>	<b>177,1</b>
<b>EXPORTATIONS (F.O.B.)</b>																	
Sidérurgie .....	93,1	101,7	99,5	100,0	110,8	127,4	117,5	127,3	130,9	129,4	133,3	121,7	125,4	120,7	137,0	132,7	133,0
Fabrications métalliques .....	88,3	92,5	92,2	100,0	109,1	130,5	141,2	164,6	175,0	167,8	176,9	155,8	159,2	151,7	183,4	171,2	183,2
Métaux non ferreux .....	90,4	97,4	90,6	100,0	111,3	124,3	131,9	135,2	150,7	136,8	143,0	119,6	141,6	133,5	161,0	147,1	164,6
Textiles .....	97,7	108,6	110,0	100,0	119,6	129,5	139,0	158,5	170,0	158,5	158,5	147,2	172,6	163,9	172,9	158,0	186,1
Produits chimiques .....	77,7	85,4	94,6	100,0	115,6	115,3	123,4	130,3	151,0	136,1	138,4	127,5	125,5	134,2	153,5	148,6	161,1
Industrie houillère .....	207,4	153,3	137,7	100,0	78,8	82,3	90,7	68,1	85,6	97,3	90,1	84,6	80,3	54,4	97,6	92,4	98,4
Industrie pétrolière .....	74,8	93,6	81,9	100,0	100,1	103,8	97,2	107,1	154,3	113,0	108,4	109,0	95,8	116,3	161,4	184,8	154,7
Verres et glaces .....	96,4	102,5	91,2	100,0	130,2	143,7	145,1	168,8	169,5	172,5	177,4	154,6	170,4	160,6	160,6	175,6	180,5
Produits agricoles .....	68,5	79,3	71,7	100,0	96,9	100,1	110,5	138,0	158,3	131,3	113,1	154,6	167,7	162,6	161,2	156,1	195,3
Ciments .....	156,8	135,2	142,6	100,0	114,5	108,2	111,3	109,2	99,3	87,3	118,8	111,6	119,5	51,1	122,2	114,7	110,0
Carrières .....	98,8	108,8	108,3	100,0	111,4	117,6	131,6	154,0	173,9	128,8	164,8	168,4	162,5	104,0	198,5	197,7	200,5
Céramiques .....	120,2	130,7	110,6	100,0	120,7	172,7	229,3	196,3	206,7	202,8	217,4	183,3	208,5	156,7	208,0	215,1	249,6
Bois et meubles .....	102,3	118,1	113,4	100,0	129,4	162,3	205,5	287,1	349,4	263,4	291,0	269,6	344,4	266,7	375,8	345,0	411,4
Peaux, cuirs et chaussures .....	107,1	110,7	98,5	100,0	120,9	124,4	160,1	175,8	195,5	169,4	179,4	170,6	176,6	178,3	185,2	193,8	222,1
Papier et livre .....	71,2	87,5	98,4	100,0	114,0	133,4	140,2	161,8	181,7	159,2	162,4	166,8	181,2	168,1	182,8	176,3	203,6
Tabacs manufacturés .....	44,5	58,2	82,7	100,0	126,2	147,9	178,8	167,2	216,0	185,8	144,3	160,7	177,5	178,6	208,1	208,1	269,0
Caoutchouc .....	88,5	108,0	99,8	100,0	117,0	124,8	148,1	165,6	187,0	163,7	168,0	154,6	181,5	186,9	184,0	179,0	194,6
Industries alimentaires .....	95,7	96,9	92,4	100,0	112,8	130,5	154,1	185,8	209,9	178,5	184,8	169,6	212,9	210,8	231,7	210,4	218,9
Divers .....	109,2	127,7	99,0	100,0	117,4	138,5	147,9	153,7	155,1	180,1	111,3	178,5	144,2	160,5	139,9	146,5	169,1
<b>Ensemble ...</b>	<b>93,3</b>	<b>100,4</b>	<b>97,8</b>	<b>100,0</b>	<b>111,6</b>	<b>125,0</b>	<b>130,0</b>	<b>145,1</b>	<b>157,9</b>	<b>146,9</b>	<b>148,8</b>	<b>138,8</b>	<b>147,7</b>	<b>142,2</b>	<b>163,1</b>	<b>156,1</b>	<b>168,8</b>

VIII - 5. — ORIENTATION GEOGRAPHIQUE DU COMMERCE EXTERIEUR DE L'U.E.B.L.

(milliards de francs)

Source : Institut National de Statistique.

Moyennes mensuelles ou mois	Allemagne occidentale 1			France 1			Pays-Bas		
	importations	exportations	balance commerc.	importations	exportations	balance commerc.	importations	exportations	balance commerc.
1955	1,64	1,36	- 0,28	1,47	1,16	- 0,31	1,56	2,40	+ 0,83
1956	2,03	1,34	- 0,69	1,62	1,41	- 0,21	1,78	2,89	+ 1,11
1957	2,23	1,36	- 0,87	1,70	1,46	- 0,24	2,02	3,02	+ 1,00
1958	2,23	1,46	- 0,77	1,51	1,34	- 0,17	2,05	2,63	+ 0,58
1959	2,34	1,82	- 0,52	1,80	1,25	- 0,55	2,26	2,92	+ 0,66
1960	2,81	2,48	- 0,33	2,24	1,64	- 0,60	2,45	3,35	+ 0,90
1961	3,14	2,51	- 0,63	2,59	1,84	- 0,75	2,69	3,83	+ 1,14
1962	3,55	3,18	- 0,37	2,77	2,24	- 0,53	2,80	4,11	+ 1,31
1963	4,10	3,73	- 0,37	3,20	2,94	- 0,26	3,14	4,55	+ 1,41
1963 1 <sup>er</sup> trimestre	3,56	3,25	- 0,31	2,93	2,59	- 0,34	2,92	3,98	+ 1,06
2 <sup>e</sup> trimestre	4,09	3,90	- 0,19	3,31	3,12	- 0,19	3,12	4,72	+ 1,60
3 <sup>e</sup> trimestre	4,10	3,78	- 0,32	2,89	2,72	- 0,17	3,10	4,54	+ 1,44
4 <sup>e</sup> trimestre	4,66	4,00	- 0,66	3,70	3,32	- 0,38	3,42	4,98	+ 1,56
1964 1 <sup>er</sup> trimestre	4,70	4,19	- 0,51	3,92	3,53	- 0,39	3,61	5,24	+ 1,63
2 <sup>e</sup> trimestre	5,05	4,68	- 0,37	3,83	3,65	- 0,18	3,57	5,42	+ 1,85
3 <sup>e</sup> trimestre	p	4,76			3,13			4,96	
1963 Septembre	4,36	3,99	- 0,37	2,91	3,15	+ 0,24	3,44	4,55	+ 1,11
Octobre	4,66	4,36	- 0,30	3,95	3,39	- 0,56	3,74	5,36	+ 1,62
Novembre	4,52	3,81	- 0,71	3,36	3,25	- 0,11	3,29	4,79	+ 1,50
Décembre	4,57	3,82	- 0,75	3,74	3,34	- 0,40	3,18	4,78	+ 1,60
1964 Janvier	4,45	3,80	- 0,65	3,75	3,54	- 0,21	3,71	5,04	+ 1,33
Février	4,64	4,16	- 0,48	3,98	3,56	- 0,42	3,48	5,13	+ 1,65
Mars	4,99	4,62	- 0,37	4,03	3,48	- 0,55	3,59	5,55	+ 1,96
Avril	5,18	4,72	- 0,46	3,88	3,73	- 0,15	3,74	5,84	+ 2,10
Mai	4,79	4,64	- 0,15	3,56	3,34	- 0,22	3,37	4,71	+ 1,34
Juin	5,17	4,69	- 0,48	3,97	3,88	- 0,09	3,54	5,72	+ 2,18
Juillet	4,52	5,06	+ 0,54	3,39	3,47	+ 0,08	3,23	4,91	+ 1,68
Août	4,32	4,13	- 0,19	2,72	2,27	- 0,45	3,21	4,38	+ 1,17
Septembre	p	5,10			3,64			5,60	
Moyennes mensuelles ou mois	Italie			Communauté Economique Européenne			Total métropoles O.C.D.E. 2		
	importations	exportations	balance commerc.	importations	exportations	balance commerc.	importations	exportations	balance commerc.
1955	0,18	0,25	+ 0,07	4,87	5,17	+ 0,30	6,78	7,44	+ 0,66
1956	0,20	0,26	+ 0,07	5,63	5,90	+ 0,27	7,75	8,26	+ 0,51
1957	0,27	0,28	+ 0,01	6,22	6,12	- 0,10	8,47	8,42	- 0,05
1958	0,28	0,29	+ 0,01	6,01	5,72	- 0,29	8,03	7,92	- 0,11
1959	0,34	0,36	+ 0,02	6,74	6,35	- 0,39	8,94	8,71	- 0,23
1960	0,39	0,48	+ 0,09	7,89	7,95	+ 0,06	10,35	10,78	+ 0,43
1961	0,48	0,53	+ 0,05	8,90	8,71	- 0,19	11,51	11,68	+ 0,17
1962	0,56	0,72	+ 0,16	9,68	10,25	+ 0,57	12,50	13,25	+ 0,75
1963	0,74	1,04	+ 0,30	11,18	12,26	+ 1,08	14,33	15,51	+ 1,18
1963 1 <sup>er</sup> trimestre	0,62	0,93	+ 0,31	10,03	10,75	+ 0,72	12,94	13,83	+ 0,89
2 <sup>e</sup> trimestre	0,71	0,99	+ 0,28	11,23	12,73	+ 1,50	14,40	16,05	+ 1,65
3 <sup>e</sup> trimestre	0,82	1,08	+ 0,26	10,91	12,12	+ 1,21	13,85	15,21	+ 1,36
4 <sup>e</sup> trimestre	0,79	1,14	+ 0,35	12,57	13,44	+ 0,87	16,14	16,97	+ 0,83
1964 1 <sup>er</sup> trimestre	0,90	1,00	+ 0,10	13,13	13,96	+ 0,83	16,51	17,36	+ 0,85
2 <sup>e</sup> trimestre	1,02	0,86	- 0,16	13,46	14,61	+ 1,15	17,06	18,06	+ 1,00
3 <sup>e</sup> trimestre	p	0,81			13,66			17,29	
1963 Septembre	0,80	1,25	+ 0,45	11,51	12,94	+ 1,43	14,34	15,91	+ 1,57
Octobre	0,95	1,33	+ 0,38	13,30	14,44	+ 1,14	17,05	18,67	+ 1,62
Novembre	0,70	1,07	+ 0,37	11,87	12,92	+ 1,05	15,27	15,75	+ 0,48
Décembre	0,72	1,01	+ 0,29	12,21	12,95	+ 0,74	15,60	16,48	+ 0,88
1964 Janvier	0,83	0,96	+ 0,13	12,74	13,34	+ 0,60	16,05	17,01	+ 0,96
Février	0,95	1,03	+ 0,08	13,05	13,87	+ 0,82	16,52	17,13	+ 0,61
Mars	0,91	1,00	+ 0,09	13,52	14,65	+ 1,13	16,87	17,93	+ 1,06
Avril	1,02	0,94	- 0,08	13,82	15,23	+ 1,41	17,34	18,97	+ 1,63
Mai	1,08	0,74	- 0,34	12,80	13,43	+ 0,63	16,24	16,50	+ 0,26
Juin	0,97	0,88	- 0,09	13,65	15,17	+ 1,52	17,39	18,71	+ 1,32
Juillet	1,00	0,80	- 0,20	12,13	14,23	+ 2,10	15,97	17,17	+ 1,20
Août	0,96	0,67	- 0,29	11,21	11,45	+ 0,25	13,78	16,05	+ 2,27
Septembre	p	0,96			15,30			18,70	

1 La Sarre est incluse dans la France jusqu'au 1<sup>er</sup> semestre 1959 et dans l'Allemagne occidentale à partir du 2<sup>e</sup> semestre 1959.

2 Y compris l'Espagne à partir de 1960.



### VIII - 5. — ORIENTATION GEOGRAPHIQUE DU COMMERCE EXTERIEUR DE L'U.E.B.L.

(milliards de francs)

Source : Institut National de Statistique.

Moyennes mensuelles ou mois	Etats-Unis			Royaume-Uni			Pays de la zone sterling autres que le Royaume-Uni		
	importations	exportations	balance commerc.	importations	exportations	balance commerc.	importations	exportations	balance commerc.
1955 .....	1,31	1,01	- 0,30	1,00	0,74	- 0,26	1,12	0,80	- 0,32
1956 .....	1,70	1,26	- 0,44	1,10	0,84	- 0,26	1,14	0,94	- 0,20
1957 .....	1,77	1,09	- 0,68	1,17	0,74	- 0,43	1,18	0,87	- 0,31
1958 .....	1,29	1,17	- 0,12	0,98	0,72	- 0,26	0,95	0,80	- 0,15
1959 .....	1,35	1,81	+ 0,46	1,19	0,81	- 0,38	1,11	0,68	- 0,43
1960 .....	1,63	1,49	- 0,14	1,21	0,87	- 0,34	0,95	0,88	- 0,12
1961 .....	1,56	1,50	- 0,06	1,33	0,86	- 0,47	0,94	0,81	- 0,13
1962 .....	1,88	1,72	- 0,16	1,53	0,90	- 0,63	1,14	0,74	- 0,40
1963 .....	1,97	1,71	- 0,26	1,76	1,16	- 0,60	1,29	0,81	- 0,48
1963 1 <sup>er</sup> trimestre .....	1,77	1,53	- 0,24	1,69	1,04	- 0,65	1,19	0,86	- 0,33
2 <sup>e</sup> trimestre .....	1,97	1,72	- 0,25	1,84	1,23	- 0,61	1,37	0,80	- 0,57
3 <sup>e</sup> trimestre .....	1,90	1,83	- 0,07	1,62	1,11	- 0,51	1,42	0,73	- 0,69
4 <sup>e</sup> trimestre .....	2,23	1,77	- 0,46	1,89	1,24	- 0,65	1,19	0,84	- 0,35
1964 1 <sup>er</sup> trimestre .....	2,17	1,88	- 0,29	1,80	1,24	- 0,56	1,41	0,99	- 0,42
2 <sup>e</sup> trimestre .....	2,18	1,97	- 0,21	2,03	1,17	- 0,86	1,69	0,85	- 0,84
3 <sup>e</sup> trimestre .....	p	1,85			0,96				
1963 Septembre .....	1,86	1,96	+ 0,10	1,54	1,04	- 0,50	1,00	0,67	- 0,33
Octobre .....	2,23	2,42	+ 0,19	2,06	1,54	- 0,52	0,93	0,96	+ 0,03
Novembre .....	2,08	1,44	- 0,64	1,85	0,94	- 0,91	1,06	0,71	- 0,35
Décembre .....	2,27	1,47	- 0,80	1,71	1,26	- 0,45	1,28	0,83	- 0,45
1964 Janvier .....	2,24	1,88	- 0,36	1,70	1,39	- 0,31	1,65	1,09	- 0,56
Février .....	2,15	1,90	- 0,25	1,88	1,24	- 0,64	1,20	0,99	- 0,21
Mars .....	2,12	1,86	- 0,26	1,82	1,09	- 0,73	1,42	0,88	- 0,54
Avril .....	2,18	2,16	- 0,02	2,00	1,32	- 0,68	1,77	0,86	- 0,91
Mai .....	2,21	1,79	- 0,42	1,98	0,96	- 1,02	1,49	0,77	- 0,72
Juin .....	2,07	1,97	- 0,10	2,06	1,21	- 0,85	1,74	0,94	- 0,80
Juillet .....	2,14	2,17	+ 0,03	2,41	0,99	- 1,42	1,56	0,83	- 0,73
Août .....	p	1,53	- 0,49	1,15	0,81	- 0,34			
Septembre .....	p	1,85			1,07				
Moyennes mensuelles ou mois	Amérique latine 1			Congo et Ruanda-Urundi			Europe orientale		
	importations	exportations	balance commerc.	importations	exportations	balance commerc.	importations	exportations	balance commerc.
1955 .....	0,60	0,55	- 0,05	0,97	0,55	- 0,42	0,36	0,41	+ 0,05
1956 .....	0,70	0,55	- 0,15	1,01	0,59	- 0,42	0,43	0,45	+ 0,02
1957 .....	0,65	0,80	+ 0,15	0,79	0,58	- 0,21	0,44	0,40	- 0,04
1958 .....	0,63	0,77	+ 0,14	0,69	0,49	- 0,20	0,39	0,37	- 0,02
1959 .....	0,63	0,72	+ 0,09	0,81	0,38	- 0,43	0,46	0,37	- 0,09
1960 .....	0,75	0,68	- 0,07	1,11	0,26	- 0,85	0,50	0,57	+ 0,07
1961 .....	0,72	0,64	- 0,08	0,96	0,19	- 0,77	0,56	0,55	- 0,01
1962 .....	0,85	0,58	- 0,27	0,76	0,21	- 0,55	0,61	0,50	- 0,11
1963 .....	0,92	0,46	- 0,46	0,71	0,21	- 0,50	0,67	0,46	- 0,21
1962 4 <sup>e</sup> trimestre .....	0,91	0,51	- 0,40	0,71	0,16	- 0,55	0,78	0,44	- 0,34
1963 1 <sup>er</sup> trimestre .....	0,89	0,44	- 0,45	0,72	0,17	- 0,55	0,52	0,38	- 0,14
2 <sup>e</sup> trimestre .....	0,86	0,45	- 0,41	0,67	0,18	- 0,49	0,63	0,47	- 0,16
3 <sup>e</sup> trimestre .....	0,98	0,46	- 0,52	0,72	0,20	- 0,52	0,76	0,47	- 0,29
4 <sup>e</sup> trimestre .....	0,96	0,51	- 0,45	0,72	0,27	- 0,45	0,78	0,53	- 0,25
1964 1 <sup>er</sup> trimestre .....	0,92	0,56	- 0,36	0,79	0,27	- 0,52	0,62	0,52	- 0,10
2 <sup>e</sup> trimestre .....	1,05	0,57	- 0,48	0,91	0,26	- 0,65	0,70	0,54	- 0,16
1963 Juillet .....	0,93	0,48	- 0,45	0,63	0,19	- 0,44	0,71	0,46	- 0,25
Août .....	1,01	0,52	- 0,49	0,85	0,18	- 0,67	0,84	0,41	- 0,43
Septembre .....	0,95	0,38	- 0,57	0,61	0,23	- 0,38	0,68	0,52	- 0,16
Octobre .....	1,06	0,59	- 0,47	0,79	0,26	- 0,53	0,75	0,52	- 0,23
Novembre .....	0,74	0,44	- 0,30	0,70	0,31	- 0,39	0,63	0,44	- 0,19
Décembre .....	0,83	0,50	- 0,33	0,53	0,23	- 0,30	0,81	0,62	- 0,19
1964 Janvier .....	1,05	0,59	- 0,46	0,92	0,28	- 0,64	0,75	0,55	- 0,20
Février .....	0,93	0,58	- 0,35	0,86	0,29	- 0,57	0,60	0,43	- 0,17
Mars .....	0,76	0,52	- 0,24	0,59	0,24	- 0,35	0,52	0,58	+ 0,06
Avril .....	1,06	0,57	- 0,49	1,05	0,20	- 0,85	0,58	0,62	+ 0,04
Mai .....	1,14	0,47	- 0,67	0,77	0,32	- 0,45	0,62	0,50	- 0,12
Juin .....	1,11	0,67	- 0,44	0,91	0,27	- 0,64	0,90	0,50	- 0,40
Juillet .....	0,75	0,58	- 0,17	1,16	0,30	- 0,86	0,77	0,46	- 0,31

1 Comprend : Amérique Centrale, Amérique du Sud et Mexique.

Références bibliographiques : Bulletin mensuel du Commerce extérieur de l'U.E.B.L. — Annuaire statistique de la Belgique. — Bulletin de Statistique de l'I.N.S. — Industrie, revue de la F.I.B. — L'industrie textile belge, revue mensuelle de Febeltex. — Bulletin commercial belge de l'Office belge du Commerce extérieur. Revue Commerciale de la Chambre Néerlandaise pour la Belgique et le Luxembourg. — Bulletins statistiques : commerce extérieur (O.C.D.E.). — Statistical Papers : Direction of International Trade (O.N.U.), Bulletin général de Statistiques (Office statistique des Communautés européennes). — Recherches économiques de Louvain (I.R.E.S.P.). — *cf.* N.B. du tableau VIII - 8.

## IX. — BALANCE DES PAIEMENTS

### IX - 1. — BALANCE DES PAIEMENTS DE L'UNION ECONOMIQUE BELGO-LUXEMBOURGEOISE \*

Chiffres annuels — Ancienne série  
(milliards de francs)

	1952	1953	1954	1955	1956	1957	1958	1959	1960	1961
<b>A. Transactions sur biens et services.</b>										
1. Opérations sur marchandises <sup>1</sup> :										
1.1. Exportations - Importations (f.o.b.) <sup>2</sup> .....	+ 11,1	- 1,7	- 5,9	+ 1,5	+ 1,0	- 6,4	+ 0,9	- 4,2	- 1,9	- 5,7
1.2. Travail à façon .....	+ 3,1	+ 2,1	+ 1,6	+ 2,0	+ 2,6	+ 2,6	+ 2,4	+ 1,8	+ 2,6	+ 3,4
1.3. Opérations d'arbitrage .....	+ 1,1	+ 1,5	+ 1,7	+ 1,4	+ 1,9	+ 2,6	+ 1,2	+ 0,6	+ 0,6	+ 2,3
2. Or non monétaire .....	- 0,1	...	...	- 0,1	- 0,8	- 1,1	...	- 0,6	- 0,6	- 1,1
3. Transports <sup>2</sup> .....	- 4,6	- 2,3	- 2,7	+ 1,1	+ 0,8	+ 3,0	+ 2,8	+ 2,5	+ 1,2	- 0,6
4. Primes et indemnités d'assurances .....	- 0,2	...	- 0,1	- 0,7	- 0,6	- 0,6	- 0,7	- 0,7	- 0,9	- 0,7
5. Déplacements à l'étranger <sup>1 3</sup> .....	- 1,5	- 0,8	- 0,2	+ 0,3	+ 1,0	+ 1,1	+ 3,3	- 1,4	- 1,4	- 1,1
6. Revenus d'investissements .....	+ 0,8	+ 1,1	+ 1,1	+ 2,1	+ 3,5	+ 3,3	+ 2,5	+ 1,1	+ 2,3	+ 2,4
7. Transactions des pouvoirs publics non comprises ailleurs .....	+ 0,6	- 0,4	- 1,1	- 0,2	- 1,0	+ 0,1	- 0,6	- 2,2	- 2,4	- 2,7
8. Autres .....	+ 0,6	+ 0,5	+ 1,8	+ 2,4	+ 3,6	+ 3,9	+ 5,7	+ 4,3	+ 5,4	+ 5,6
Total des transactions sur biens et services ...	+ 10,9	...	- 3,8	+ 9,8	+ 12,0	+ 8,5	+ 17,5	+ 1,2	+ 4,9	+ 1,8
<b>B. Transferts.</b>										
9. Transferts privés .....	+ 0,2	+ 0,4	+ 1,0	+ 1,1	+ 1,3	+ 1,5	+ 1,2	+ 3,2	+ 3,1	+ 3,5
10. Transferts de l'Etat ...	+ 0,4	+ 0,2	...	...	...	...	...	- 0,8	- 2,5	- 0,8
Total des transferts ...	+ 0,6	+ 0,6	+ 1,0	+ 1,1	+ 1,3	+ 1,5	+ 1,2	+ 2,4	+ 0,6	+ 2,7
<b>C. Mouvements des capitaux.</b>										
11. Etat .....				+ 2,3	- 3,8	+ 0,8 <sup>5</sup>	+ 1,2	- 3,0	+ 3,2	- 5,8
12. Autres pouvoirs publics .....				+ 0,2	+ 0,2	- 0,2	...	- 0,8	+ 1,7	+ 0,1
13. Organismes paraétatiques d'exploitation .....	- 3,7	+ 1,4	+ 2,6	...	...	...	+ 1,8	- 0,1	- 0,1	+ 1,9
14. Organismes paraétatiques de crédit .....				...	...	+ 0,8	- 0,6	- 0,5	+ 0,1	+ 0,2
15. Autres :										
15.1 Court terme recensé .....	- 1,3	+ 0,4	+ 0,5	- 0,5	+ 1,0	- 0,9	- 0,1	- 1,2	+ 0,2	- 1,3
15.2 Transactions identifiées en valeurs mobilières <sup>4</sup> :										
a) valeurs belges ...	—	—	—	—	—	—	—	—	+ 0,5	+ 1,5
b) valeurs étrangères .....	—	—	—	—	—	—	—	—	- 4,5	- 4,7
15.3 Autres <sup>1 3 4</sup> .....	- 1,5	- 2,4	- 3,9	- 7,2	- 9,0	- 6,6 <sup>5</sup>	- 4,9	- 0,3	+ 1,3	+ 5,5
Total du mouvement des capitaux ...	- 6,5	- 0,6	- 0,8	- 5,2	- 11,6	- 6,1	- 2,6	- 5,9	+ 2,4	- 2,6
<b>D. Opérations non déterminées<sup>1</sup></b>	—	—	—	- 1,3	- 1,8	- 2,2	- 0,7	- 1,9	- 2,1	- 1,9
<b>E. Erreurs et omissions .....</b>	- 1,6	+ 0,1	...	...	+ 0,5	+ 0,4	+ 0,5	+ 0,1	+ 0,4	+ 0,6
<b>Total correspondant au mouvement des avoirs extérieurs nets des organismes monétaires .....</b>	+ 3,4	+ 0,1	- 3,6	+ 4,4	+ 0,4	+ 2,1	+ 15,9	- 4,1	+ 6,2	+ 0,6

\* Les balances des années 1952 à 1954 ne sont pas strictement comparables à celles des années suivantes.

<sup>1</sup> Les opérations non déterminées paraissent comprendre surtout des opérations sur marchandises (rubrique 1), des déplacements à l'étranger (rubrique 5) et des mouvements de capitaux (rubrique 15.3) sans qu'il soit possible de les ventiler entre ces différentes rubriques pour toutes les années couvertes par le présent tableau. Une telle ventilation est possible cependant pour 1961 et elle a été effectuée au tableau IX-2. Elle n'a, par contre, pas été effectuée dans le présent tableau, car si elle l'avait été, les chiffres de 1961 n'auraient plus été comparables à ceux des années antérieures.

<sup>2</sup> La rubrique 1.1 « Exportations et importations f.o.b. » comprend, en principe, les dépenses de transports autres que celles afférentes à l'importation des marchandises.  
<sup>3</sup> Il n'est pas toujours aisé de faire le départ entre les déplacements à l'étranger et les mouvements de capitaux qui doivent être recensés sous la rubrique 15.3 « Autres ». Il semble qu'en 1955, 1956 et 1957, le solde de la première de ces rubriques a été en réalité moins favorable et le solde de la seconde plus favorable qu'il ne ressort du présent tableau, tandis qu'en 1958 l'inverse paraît avoir été le cas. On ne dispose cependant pas d'éléments suffisamment précis pour pouvoir rectifier les chiffres.

<sup>4</sup> Pour les années 1960 et 1961, des transactions sur valeurs mobilières (rubrique 15.2) ont pu être isolées des autres mouvements de capitaux du secteur privé (rubrique 15.3); pour la période 1952-1959, cette répartition n'a pu être effectuée, faute d'informations.

<sup>5</sup> Les entrées de capitaux incluses dans la rubrique 11 « Etat » et les sorties de capitaux recensées dans la rubrique 15.3 « Autres » comprennent la partie de l'emprunt de \$ 80 millions de l'Etat belge sur le marché américain qui a été souscrit par des résidents belgo-luxembourgeois; le montant de ces souscriptions n'est cependant pas connu.

### IX — BALANCE DES PAIEMENTS DE L'U.E.B.L. <sup>1</sup>

(milliards de francs)

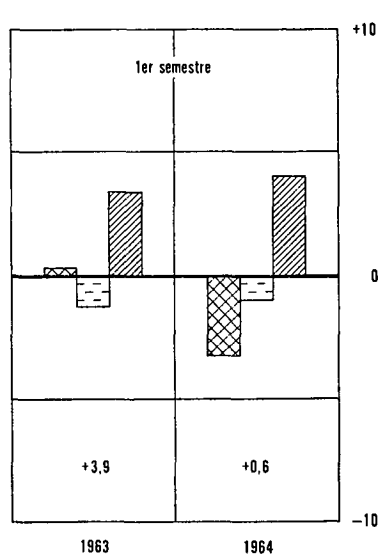
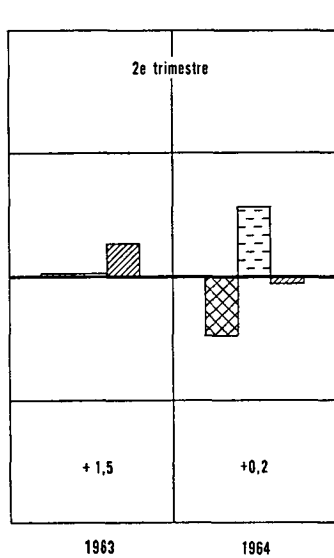
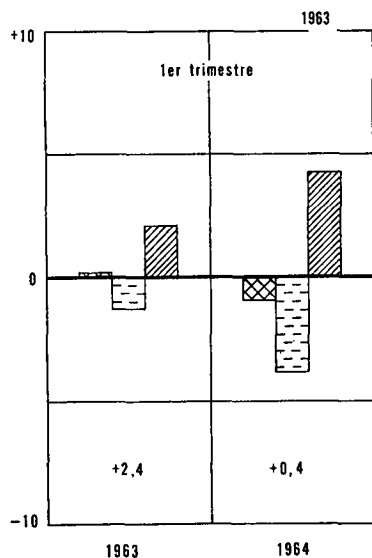
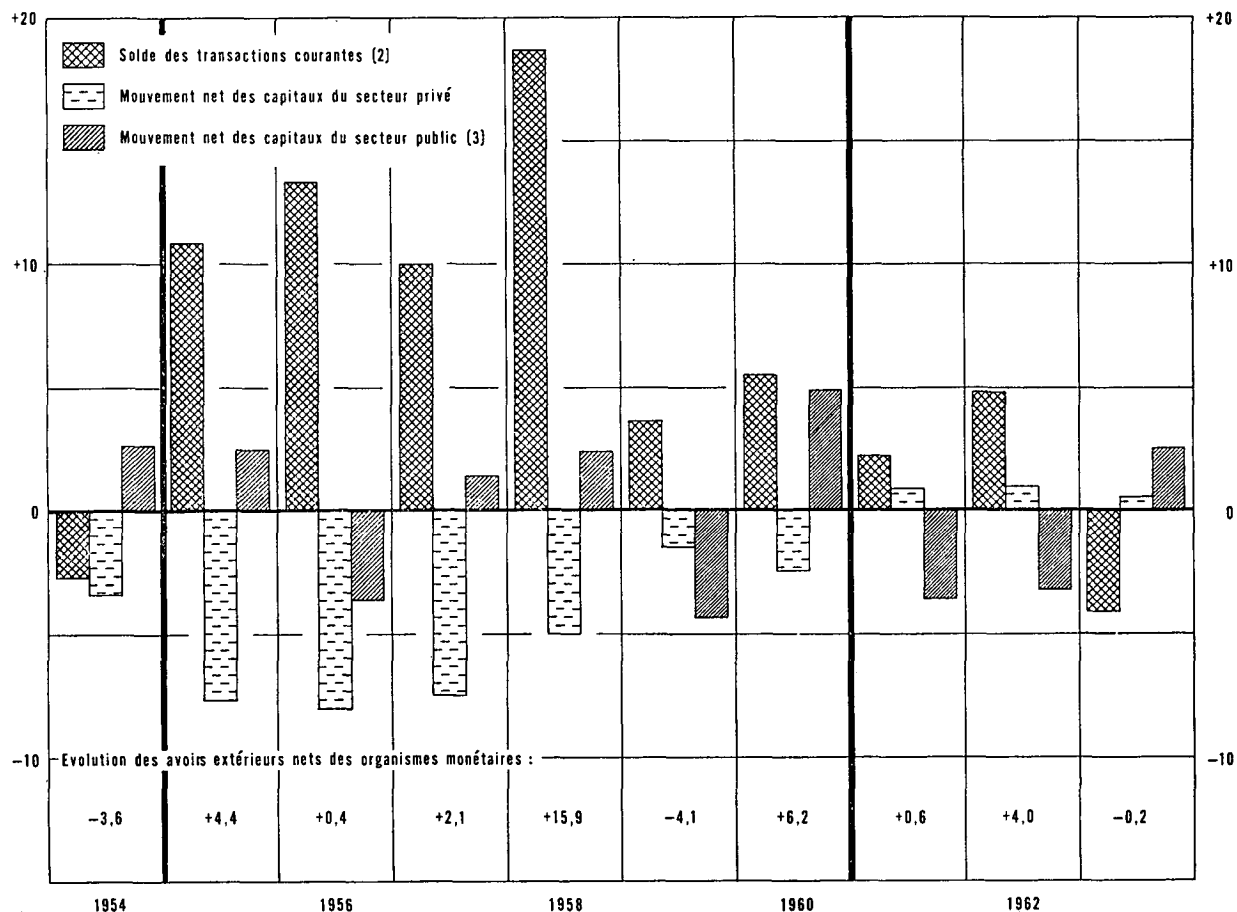

<sup>1</sup> La balance de l'année 1954 n'est pas strictement comparable à celle des années suivantes. En outre, les balances des années 1961 à 1968 ne peuvent être rapprochées exactement de celles des années antérieures en raison notamment de la ventilation, pour ces trois années, de la rubrique « Opérations non déterminées » entre le « Solde des transactions courantes » et le « Mouvement net des capitaux du secteur privé ».

<sup>2</sup> Les transactions courantes groupent les transactions sur biens et services, les transferts privés et les transferts de l'Etat.

<sup>3</sup> Le secteur public comprend l'Etat, les pouvoirs publics subordonnés et les organismes paraétatiques administratifs, d'exploitation et de crédit.

**IX - 2. — BALANCE GENERALE DES PAIEMENTS  
DE L'UNION ECONOMIQUE BELGO-LUXEMBOURGEOISE**

Chiffres semestriels et annuels — Nouvelle série \*

(milliards de francs)

	1961	1962		1963			
	Année	1er semestre	2e semestre	Année	1er semestre	2e semestre	Année
<b>A. Transactions sur biens et services :</b>							
1. Opérations sur marchandises :							
1.1 Exportations et importations <sup>1</sup>	- 6,1	- 2,9	- 3,5	- 6,4	- 2,7	- 5,6	- 8,3
1.2 Travail à façon .....	+ 2,7	+ 2,0	+ 1,8	+ 3,8	+ 1,7	+ 1,6	+ 3,3
1.3 Opérations d'arbitrage .....	+ 2,3	+ 2,0	+ 1,1	+ 3,1	+ 0,9	+ 1,5	+ 2,4
2. Or non monétaire .....	- 0,9	- 0,2	- 0,3	- 0,5	- 0,1	- 0,6	- 0,7
3. Frets et assurances pour le transport de marchandises <sup>2</sup> .....		+ 0,4	+ 0,3	+ 0,7	...	- 0,3	- 0,3
4. Autres frais de transport .....	- 0,4	- 0,1	- 0,1	- 0,2	+ 0,4	+ 0,4	+ 0,8
5. Déplacements à l'étranger .....	- 2,4	- 1,2	- 1,0	- 2,2	- 1,1	- 2,1	- 3,2
6. Revenus d'investissements .....	+ 1,8	- 0,4	+ 1,1	+ 0,7	- 0,7	+ 0,1	- 0,6
7. Transactions des pouvoirs publics non comprises ailleurs .....	- 0,4	+ 0,6	- 1,2	- 0,6	- 0,7	- 0,7	- 1,4
8. Autres :							
8.1 Ouvriers frontaliers .....	+ 3,3	+ 1,9	+ 1,8	+ 3,7	+ 1,9	+ 2,1	+ 4,0
8.2 Autres .....	+ 1,8	+ 0,7	+ 0,8	+ 1,5	+ 0,6	- 0,5	+ 0,1
<b>Total des transactions sur biens et services</b>	<b>+ 1,7</b>	<b>+ 2,8</b>	<b>+ 0,8</b>	<b>+ 3,6</b>	<b>+ 0,2</b>	<b>- 4,1</b>	<b>- 3,9</b>
<b>B. Transferts :</b>							
9. Transferts privés .....	+ 3,0	+ 1,3	+ 1,3	+ 2,6	+ 1,4	+ 1,1	+ 2,5
10. Transferts de l'Etat .....	- 2,1	- 0,7	- 0,7	- 1,4	- 1,3	- 1,4	- 2,7
<b>Total des transferts ...</b>	<b>+ 0,9</b>	<b>+ 0,6</b>	<b>+ 0,6</b>	<b>+ 1,2</b>	<b>+ 0,1</b>	<b>- 0,3</b>	<b>- 0,2</b>
<b>C. Mouvement des capitaux :</b>							
11. Etat .....	- 5,8	- 1,3	- 1,5	- 2,8	+ 2,9	- 0,9	+ 2,0
12. Autres pouvoirs publics .....	+ 0,1	+ 0,3	+ 0,1	+ 0,4	...	+ 0,1	+ 0,1
13. Organismes paraétatiques d'exploitation .....	+ 1,9	+ 0,3	- 0,4	- 0,1	...	- 0,1	- 0,1
14. Organismes paraétatiques de crédit .....	+ 0,2	- 0,6	- 0,1	- 0,7	+ 0,5	+ 0,2	+ 0,7
15. Autres :							
15.1 Court terme recensé .....	- 1,3	- 0,3	+ 0,1	- 0,2	- 0,8	+ 0,8	...
15.2 Transactions identifiées en valeurs mobilières :							
a) valeurs belges .....	+ 1,5	+ 0,6	+ 0,2	+ 0,8	+ 0,4	+ 0,4	+ 0,8
b) valeurs étrangères .....	- 4,7	- 1,4	- 1,6	- 3,0	- 2,7	- 2,4	- 5,1
15.3 Autres .....	+ 5,4	+ 1,8	+ 1,6	+ 3,4	+ 1,9	+ 3,0	+ 4,9
<b>Total du mouvement des capitaux ...</b>	<b>- 2,7</b>	<b>- 0,6</b>	<b>- 1,6</b>	<b>- 2,2</b>	<b>+ 2,2</b>	<b>+ 1,1</b>	<b>+ 3,3</b>
16. Erreurs et omissions .....	+ 0,7	+ 1,3	+ 0,1	+ 1,4	+ 1,4	- 0,8	+ 0,6
17. Total correspondant au mouvement des avoirs extérieurs nets des organismes monétaires .....	+ 0,6	+ 4,1	- 0,1	+ 4,0	+ 3,9	- 4,1	- 0,2

\* Diverses modifications, apportées pour suivre les prescriptions du « Balance of Payments Manual » du Fonds Monétaire International ont eu pour effet de rompre la continuité des séries statistiques disponibles en matière de balance des paiements.

La nouvelle série diffère essentiellement de la série 1955-1961 du tableau IX-1 sur les points suivants :

- les importations comprennent désormais la valeur de certaines marchandises qui étaient antérieurement considérées comme étant travaillées à façon et les exportations, cette même valeur majorée du coût du transport depuis le pays d'origine jusqu'en U.E.B.L. et du coût de la transformation;
  - les frais de transport et d'assurances sont actuellement ventilés suivant le nouveau schéma prévu par la 3e édition du « Balance of Payments Manual »;
  - la méthode employée antérieurement pour obtenir une évaluation f.o.b. des importations a été abandonnée. Il en résulte qu'une partie des dépenses de transport et d'assurances afférentes aux importations est actuellement comprise dans celles-ci;
  - les transactions qui étaient rangées antérieurement sous la rubrique « Opérations non déterminées » ont pu actuellement être ventilées en « Opérations sur marchandises » (rubrique 1) « Déplacements à l'étranger » (rubrique 5) et « Autres mouvements de capitaux » (rubrique 15);
  - les dépenses courantes d'institutions européennes dont le siège est en U.E.B.L. ont été transférées de la rubrique 8 « Autres services » à la rubrique 7 « Transactions des pouvoirs publics non comprises ailleurs ».
- Une description plus complète des écarts entre la nouvelle et les anciennes séries est donnée dans le *Bulletin d'Information et de Documentation* de mai 1963, pp. 432 à 435.

<sup>1</sup> Pour une partie des importations, les chiffres sont c.i.f., c'est-à-dire qu'ils comprennent les frets et assurances pour le transport de ces importations.

<sup>2</sup> Cette rubrique ne comprend, en dépenses, qu'une partie des frets et assurances pour le transport des importations. L'autre partie n'a pu être dissociée des importations auxquelles elle se rapporte et est donc englobée dans les dépenses de la rubrique 1.1 « Exportations et importations » (cf. note 1).

<sup>3</sup> Pour 1961, sont seuls disponibles des chiffres couvrant à la fois les rubriques 3 « Frets et assurances pour le transport de marchandises » et 4 « Autres frais de transport ». Au surplus, ces chiffres ne sont pas entièrement comparables aux chiffres combinés des rubriques 3 et 4 pour 1962 et 1963. Ils ne comprennent ni les recettes et dépenses d'assurance pour le transport de marchandises qui, en 1962 et 1963, sont incluses dans la rubrique 3, ni les achats et ventes des provisions de bord et les recettes et dépenses pour le transport de personnes, qui en 1962 et 1963, sont inclus dans la rubrique 4.

**IX - 3. — BALANCE DES PAIEMENTS  
DE L'UNION ECONOMIQUE BELGO-LUXEMBOURGEOISE**

Chiffres trimestriels

(milliards de francs)

Soldes (crédit moins débit)	1962				1963				1964	
	1er trimestre	2e trimestre	3e trimestre	4e trimestre	1er trimestre	2e trimestre	3e trimestre	4e trimestre	1er trimestre p	2e trimestre p
<b>A. Transactions sur biens et services</b>										
1. Opérations sur marchandises :										
Exportations .....	44,6	44,7	43,9	47,9	45,8	50,3	50,8	54,5	55,3	56,4
Importations <sup>1</sup> .....	44,9	47,3	44,7	50,6	47,3	51,5	52,8	58,1	58,0	60,7
Solde ...	- 0,3	- 2,6	- 0,8	- 2,7	- 1,5	- 1,2	- 2,0	- 3,6	- 2,7	- 4,3
Autres opérations sur marchandises	+ 1,9	+ 2,1	+ 1,6	+ 1,3	+ 1,2	+ 1,4	+ 1,5	+ 1,6	+ 2,3	+ 2,7
2. Or non monétaire .....	- 0,1	- 0,1	- 0,2	- 0,1	...	- 0,1	- 0,2	- 0,4	- 0,4	- 0,1
3. Frets et assurances pour le transport de marchandises <sup>2</sup> .....	+ 0,2	+ 0,2	+ 0,2	+ 0,1	...	...	- 0,2	- 0,1	+ 0,1	- 0,2
4. Revenus d'investissements .....	...	- 0,4	+ 0,4	+ 0,7	- 0,1	- 0,6	...	+ 0,1	- 0,1	- 0,9
5. Transactions des pouvoirs publics non comprises ailleurs .....	+ 0,4	+ 0,2	...	- 1,2	- 0,2	- 0,5	- 0,3	- 0,4	- 0,9	- 0,5
6. Autres .....	+ 0,8	+ 0,5	+ 0,1	+ 1,4	+ 1,2	+ 0,6	- 0,6	+ 0,5	+ 0,5	+ 0,9
<b>Total des transactions sur biens et services .....</b>	<b>+ 2,9</b>	<b>- 0,1</b>	<b>+ 1,3</b>	<b>- 0,5</b>	<b>+ 0,6</b>	<b>- 0,4</b>	<b>- 1,8</b>	<b>- 2,3</b>	<b>- 1,2</b>	<b>- 2,4</b>
<b>B. Transferts</b>										
7. Transferts privés .....	+ 0,8	+ 0,5	+ 0,4	+ 0,9	+ 0,6	+ 0,8	+ 0,5	+ 0,6	+ 0,5	+ 0,7
8. Transferts de l'Etat .....	- 0,3	- 0,4	- 0,2	- 0,5	- 1,0	- 0,3	- 0,3	- 1,1	- 0,2	- 0,7
<b>Total des transferts ...</b>	<b>+ 0,5</b>	<b>+ 0,1</b>	<b>+ 0,2</b>	<b>+ 0,4</b>	<b>- 0,4</b>	<b>+ 0,5</b>	<b>+ 0,2</b>	<b>- 0,5</b>	<b>+ 0,3</b>	<b>...</b>
<b>C. Mouvement des capitaux</b>										
9. Etat .....	+ 2,5	- 3,8	- 1,8	+ 0,3	+ 1,7	+ 1,2	- 1,0	+ 0,1	+ 0,2	+ 0,4
10. Autres pouvoirs publics, parastataux de crédit et d'exploitation ...	+ 0,4	- 0,4	...	- 0,4	+ 0,4	+ 0,1	+ 0,1	+ 0,1	+ 4,1	- 0,7
11. Mouvement des capitaux du secteur privé :										
Court terme recensé .....	- 1,2	+ 0,9	- 1,7	+ 1,8	- 1,0	+ 0,2	+ 0,4	+ 0,4	- 1,7	+ 0,7
Autres .....	+ 0,5	+ 0,5	+ 1,8	- 1,6	- 0,3	- 0,1	+ 0,9	+ 0,1	- 2,1	+ 2,1
<b>Total du mouvement des capitaux ...</b>	<b>+ 2,2</b>	<b>- 2,8</b>	<b>- 1,7</b>	<b>+ 0,1</b>	<b>+ 0,8</b>	<b>+ 1,4</b>	<b>+ 0,4</b>	<b>+ 0,7</b>	<b>+ 0,5</b>	<b>+ 2,5</b>
12. Erreurs et omissions .....	+ 1,0	+ 0,3	- 0,6	+ 0,7	+ 1,4	...	- 1,0	+ 0,2	+ 0,8	+ 0,1
13. Total correspondant au mouvement des avoirs extérieurs nets des organismes monétaires .....	+ 6,6	- 2,5	- 0,8	+ 0,7	+ 2,4	+ 1,5	- 2,2	- 1,9	+ 0,4	+ 0,2
Banque Nationale .....	- 2,2	- 0,9	- 1,0	+ 2,4	+ 4,4	+ 3,2	+ 1,0	+ 2,6	- 0,4	+ 1,4
Autres .....	+ 8,8	- 1,6	+ 0,2	- 1,7	- 2,0	- 1,7	- 3,2	- 4,5	+ 0,8	- 1,2

<sup>1</sup> Pour une partie des importations, les chiffres sont c.i.f., c'est-à-dire qu'ils comprennent les frets et assurances pour le transport de ces importations.

<sup>2</sup> Cette rubrique ne comprend, en dépenses, qu'une partie des frets et assurances pour le transport des importations. L'autre partie n'a pu être dissociée des importations auxquelles elle se rapporte et est donc englobée dans les dépenses de la rubrique 1.1 « Exportations et importations » (cf. note 1).

**Références bibliographiques :** *Statistiques Economiques belges 1941-1960 et 1961-1960* (B.N.B.). — *Bulletin d'Information et de Documentation* (B.N.B.) : XXXIX<sup>e</sup> année, vol. I, n<sup>o</sup> 5, page 517 : « La balance des paiements de l'U.E.B.L. en 1963 ». — *Annuaire statistique de la Belgique. — L'économie belge en 1963* (M.A.E.). — *Recherches économiques de Louvain* (I.R.E.S.P.). — *Cahiers économiques de Bruxelles* (D.U.L.B.E.A.). — *Bulletin statistique* (O.C.D.E.). — *International Financial Statistics* (F.M.I.).

## X. — MARCHÉ DES CHANGES

### 1. — COURS OFFICIELS ARRÊTES PAR LES BANQUIERS REUNIS EN CHAMBRE DE COMPENSATION A BRUXELLES

(francs belges)

Moyennes journalières	1 \$ U.S.A.	1 fr. français ou 100 fr. français anciens	1 Livre sterling	1 florin P.-B.	1 fr. suisse	1 Deutsche Mark	100 lires italien.	1 Cour. subd.	1 Cour. norv.	1 Cour. dan.	1 \$ canadien		100 escudos	100 schillings autrich.
											câble	courrier		
1959 .....	49,96	10,19	140,33	13,24	11,56	11,96	8,05	9,66	7,01	7,25	52,110	52,108	174,98	193,14
1960 .....	49,86	10,17	139,98	13,22	11,54	11,96	8,03	9,65	6,99	7,23	51,427	51,425	174,41	192,11
1961 .....	49,86	10,16	139,72	13,19 <sup>1</sup> 13,85 <sup>2</sup>	11,54	11,95 <sup>1</sup> 12,51 <sup>2</sup>	8,08	9,65	6,98	7,22	50,469 <sup>3</sup> 48,153 <sup>4</sup>	50,468 <sup>3</sup> 48,149 <sup>4</sup>	174,21	192,32
1962 .....	49,76	10,15	139,71	13,81	11,51	12,45	8,02	9,65	6,97	7,21	46,553	46,552	174,19	192,77
1963 .....	49,86	10,18	139,62	13,85	11,54	12,51	8,02	9,61	6,97	7,22	46,227	46,226	174,05	193,09
1963 3 <sup>e</sup> trimestre .	49,90	10,18	139,69	13,84	11,55	12,53	8,03	9,62	6,98	7,23	46,164	46,163	174,09	193,37
4 <sup>e</sup> trimestre .	49,87	10,18	139,50	13,84	11,56	12,54	8,01	9,60	6,97	7,22	46,244	46,243	173,95	192,99
1964 1 <sup>er</sup> trimestre .	49,82	10,17	139,39	13,82	11,52	12,54	8,00	9,63	6,96	7,21	46,118	46,118	173,80	192,83
2 <sup>e</sup> trimestre .	49,80	10,16	139,33	13,78	11,53	12,53	7,97	9,69	6,97	7,21	46,073	46,072	173,70	192,79
3 <sup>e</sup> trimestre .	49,73	10,15	138,60	13,77	11,51	12,51	7,96	9,68	6,94	7,18	46,103	46,101	172,77	192,67
1963 Octobre .....	49,93	10,19	139,70	13,86	11,57	12,55	8,02	9,61	6,98	7,23	46,320	46,320	174,11	193,28
Novembre ...	49,85	10,17	139,46	13,84	11,55	12,54	8,01	9,60	6,96	7,22	46,251	46,250	173,94	192,77
Décembre .....	49,83	10,17	139,34	13,83	11,55	12,54	8,01	9,59	6,96	7,22	46,162	46,160	173,79	192,91
1964 Janvier .....	49,82	10,16	139,40	13,83	11,54	12,53	8,00	9,60	6,96	7,21	46,114	46,114	173,84	192,87
Février .....	49,82	10,17	139,37	13,82	11,52	12,54	8,00	9,61	6,96	7,20	46,133	46,134	173,76	192,81
Mars .....	49,82	10,17	139,40	13,82	11,51	12,54	7,99	9,68	6,96	7,22	46,108	46,107	173,81	192,80
Avril .....	49,79	10,16	139,36	13,80	11,52	12,53	7,97	9,69	6,97	7,22	46,061	46,060	173,74	192,72
Mai .....	49,77	10,16	139,33	13,78	11,53	12,52	7,97	9,69	6,96	7,21	46,049	46,048	173,71	192,69
Juin .....	49,85	10,17	139,29	13,77	11,55	12,55	7,98	9,70	6,97	7,21	46,110	46,109	173,65	192,97
Juillet .....	49,78	10,16	138,89	13,77	11,52	12,53	7,97	9,68	6,96	7,20	46,036	46,034	173,15	192,84
Août .....	49,74	10,15	138,61	13,76	11,51	12,51	7,96	9,68	6,94	7,18	46,108	46,107	172,79	192,73
Septembre ...	49,68	10,14	138,29	13,77	11,50	12,50	7,95	9,67	6,93	7,17	46,164	46,163	172,38	192,43
Octobre .....	49,63	10,13	138,14	13,78	11,50	12,49	7,94	9,62	6,93	7,16	46,154	46,152	172,19	192,13

<sup>1</sup> Moyenne du 1<sup>er</sup> janvier au 3 mars 1961. — <sup>2</sup> Moyenne du 6 mars au 31 décembre 1961. — <sup>3</sup> Moyenne du 1<sup>er</sup> janvier au 20 juin 1961. — <sup>4</sup> Moyenne du 21 juin au 31 décembre 1961.

### X - 2. — MONNAIES DES PAYS MEMBRES DE L'A.M.E.

parité par rapport au dollar, marges des cours acheteurs et vendeurs des banques centrales  
et cours extrêmes à Bruxelles le 31 octobre 1964

Pays	Parité (ou taux moyen) par rapport au dollar des Etats-Unis 1	Marges des cours du dollar des Etats-Unis en % de la parité (ou du cours moyen) du dollar		Cours extrêmes à Bruxelles		
		vendeur (+)	acheteur (-)	acheteur 4	vendeur 5	
				en francs belges		
Autriche .....	26,— sch.	+ 0,769	- 0,769	189,4080	195,2519	100 sch.
Belgique .....	50,— FB	+ 0,750	- 0,750	—	—	—
Danemark .....	6,90714 C. dan.	+ 0,729	- 0,719	7,1325	7,3459	1 C. dan.
France .....	4,93706 FF	+ 0,748	- 0,751	9,9769	10,2806	1 FF
Allemagne .....	4,— DM	+ 0,750	- 0,750	12,3139	12,6889	1 DM
Grèce .....	30,— Dr.	+ 0,333	- 0,333	—	—	—
Islande .....	43,— C. isl.	+ 0,140	- 0,116	—	—	—
Italie .....	625,— Lires	+ 0,720	- 0,720	7,8332	8,1184	100 Lires
Pays-Bas .....	3,62 Fl.	+ 0,760	- 0,760	13,6052	14,0223	1 Fl.
Norvège .....	7,14286 C. nor.	+ 0,800	- 0,740	6,8924	7,1050	1 C. nor
Portugal .....	28,75 Esc.	+ 1,148	- 1,148	170,6499	177,2519	100 Esc.
Espagne .....	60,— Pesetas	+ 0,750	- 0,750	—	—	—
Suède .....	5,17321 C.S.	+ 0,759	- 0,739	9,5203	9,8101	1 C.S.
Suisse .....	4,37282 F.S.	+ 1,765	- 1,780	11,1517	11,7287	1 F.S.
Turquie .....	9,— L.t.	+ 0,889	—	—	—	—
Royaume-Uni .....	2,80 £ <sup>2</sup>	+ 0,714 <sup>3</sup>	- 0,714 <sup>3</sup>	137,9575	142,0575	1 £

<sup>1</sup> Parité reconnue par le F.M.I., sauf dans le cas de la Suisse pour laquelle la parité indiquée est pratiquée par la banque centrale.

<sup>2</sup> Cours exprimé en dollars des Etats-Unis par livre sterling.

<sup>3</sup> Les marges du Royaume-Uni ne sont pas tout à fait comparables à celles des autres pays; elles représentent les limites de fluctuation de la livre exprimée en dollars des Etats-Unis, alors que, pour les autres pays, les marges représentent les limites de la fluctuation du dollar des Etats-Unis exprimé en monnaie nationale.

<sup>4</sup> (Parité du FB par rapport au dollar des Etats-Unis — marge exprimée en FB du cours acheteur de la Banque Nationale de Belgique pour le dollar des Etats-Unis) : (Parité de la monnaie du pays membre par rapport au dollar des Etats-Unis + marge exprimée dans la monnaie de ce pays membre du cours vendeur de la banque centrale de ce pays membre pour le dollar des Etats-Unis).

<sup>5</sup> (Parité en FB par rapport au dollar des Etats-Unis + marge exprimée en FB du cours vendeur de la Banque Nationale de Belgique pour le dollar des Etats-Unis) : (Parité de la monnaie du pays membre par rapport au dollar des Etats-Unis — marge exprimée dans la monnaie de ce pays membre du cours acheteur de la banque centrale de ce pays membre pour le dollar des Etats-Unis).

Références bibliographiques : Cote de la Bourse de Fonds Publics et de Change de Bruxelles.

# XI. — FINANCES PUBLIQUES

## 1. — SITUATION DE TRESORERIE <sup>1</sup>

(milliards de francs)

Source : Ministère des Finances.

Périodes	Exécution du budget ordinaire			Exécution du budget extraordinaire			Solde budgétaire global (7) = (3) + (6)	Financement du solde budgétaire				
	Dépenses 4 (1)	Recettes (2)	Solde (3) = (2) - (1)	Dépenses (4)	Recettes (5)	Solde (6) = (5) - (4)		Emprunts consolidés intérieurs (8)	Dette flottante intérieure (9)	Emprunts consolidés et dette flottante extérieurs (10)	Fonds de tiers (11)	Encaisse et autres opérations de trésorerie <sup>3</sup> (12)
1958	101,4	94,3	- 7,1	18,0	0,4	-17,6	-24,7	+10,7	+12,8	+ 3,9	- 1,7	- 1,0
1959	108,4	100,2	- 8,2	18,1	0,2	-17,9	-26,1	+20,3	+ 0,2	+ 5,2	- 1,0	+ 1,4
1960	111,2	108,1	- 3,1	23,7	0,3	-23,4	-26,5	+27,1	- 9,4	+10,6	- 0,2	- 1,6
1961	126,0	120,4	- 5,6	14,6	0,4	-14,2	-19,8	+13,0	+ 5,5	+ 3,4	- 2,5	+ 0,4
1962	130,1	131,2	+ 1,1	17,8	0,5	-17,3	-16,2	+20,1	+ 6,0	- 9,3	- 0,5	- 0,1
1963	143,0	139,5	- 3,5	22,1	0,5	-21,6	-25,1	+17,4	+ 2,4	+10,5	- 3,7	- 1,5 <sup>2</sup>
1962 6 prem. mois	68,6	61,7	- 6,9	7,2	0,2	- 7,0	-13,9	+ 7,7	+13,6	- 6,7	- 1,0	+ 0,3
9 prem. mois	97,7	93,8	- 3,9	11,7	0,3	-11,4	-15,3	+ 9,9	+14,3	- 8,4	- 0,3	- 0,2
1963 3 prem. mois	39,8	32,6	- 7,2	5,5	0,2	- 5,3	-12,5	+ 4,9	+ 6,3	+ 3,6	- 2,6	+ 0,3
6 prem. mois	73,4	63,8	- 9,6	9,2	0,3	- 8,9	-18,6	+ 6,0	+ 7,5	+ 6,7	- 1,6	- 1,2 <sup>2</sup>
9 prem. mois	105,3	103,8	- 1,5	15,4	0,3	-15,1	-16,6	+10,1	+ 3,4	+ 7,5	- 5,4	- 1,9 <sup>2</sup>
1964 3 prem. mois	40,6	38,4	- 2,2	5,7	0,1	- 5,6	- 7,8	+11,8	- 4,3	+ 1,3	+ 0,4	- 1,4 <sup>2</sup>
6 prem. mois	81,7	75,1	- 6,6	11,5	0,2	-11,3	-17,9	+18,8	- 6,4	+ 2,3	+ 1,8	- 1,4 <sup>2</sup>
1963 Août	7,7	10,4	+ 2,7	2,1	...	- 2,1	+ 0,6	...	- 1,1	+ 0,3	- 0,5	+ 0,8 <sup>2</sup>
Septembre	10,1	10,8	+ 0,7	1,7	...	- 1,7	- 1,0	...	+ 0,7	+ 0,2	+ 1,2	- 1,2 <sup>2</sup>
Octobre	12,9	12,0	- 0,9	2,3	...	- 2,3	- 3,2	+ 7,3	- 2,9	+ 1,5	- 2,3	- 0,4 <sup>2</sup>
Novembre	10,0	10,2	+ 0,2	2,3	...	- 2,3	- 2,1	...	- 0,5	+ 0,8	+ 0,8	+ 1,0 <sup>2</sup>
Décembre	14,8	13,5	- 1,3	2,0	0,1	- 1,9	- 3,2	...	+ 2,4	+ 0,7	+ 0,3	- 0,2 <sup>2</sup>
1964 Janvier	14,6	15,7	+ 1,1	1,2	0,1	- 1,1	...	...	+ 1,4	- 0,2	- 1,2	...
Février	12,8	11,3	- 1,5	2,5	...	- 2,5	- 4,0	+11,8	- 9,2	+ 1,5	...	- 0,1 <sup>2</sup>
Mars	13,2	11,4	- 1,8	2,0	...	- 2,0	- 3,8	...	+ 3,5	...	+ 1,6	- 1,3 <sup>2</sup>
Avril	14,5	12,3	- 2,2	1,9	...	- 1,9	- 4,1	...	- 0,2	+ 0,5	- 1,6	+ 5,4 <sup>2</sup>
Mai	11,4	11,3	- 0,1	1,5	0,1	- 1,4	- 1,5	+ 0,1	- 0,1	+ 0,5	+ 1,5	- 0,5 <sup>2</sup>
Juin	15,2	13,1	- 2,1	2,4	...	- 2,4	- 4,5	+ 6,9	- 1,8	...	+ 1,5	- 2,1 <sup>2</sup>
Juillet	14,1	21,9	+ 7,8	2,5	...	- 2,5	+ 5,3	...	- 3,9	- 0,2	- 1,8	+ 0,6 <sup>2</sup>
Août	9,6	10,0	+ 0,4	2,1	...	- 2,1	- 1,7	...	+ 1,0	+ 0,4	+ 0,2	+ 0,1 <sup>2</sup>

<sup>1</sup> Les chiffres de ce tableau ne correspondent pas aux chiffres comptabilisés dans la situation de trésorerie officielle qui est communiquée au Parlement. En effet, toutes les opérations en comptabilité ne donnent pas lieu simultanément à des mouvements de fonds. Par exemple, l'imputation budgétaire d'un virement au budget pour ordre ne provoque au moment de l'opération aucun décaissement. Les chiffres fournis dans le présent tableau représentent les dépenses et les recettes effectivement faites. Les chiffres comptables concernant l'exécution des budgets sont publiés chaque mois au *Moniteur belge* sous forme d'un tableau intitulé « Aperçu de l'exécution des budgets », émanant de l'Administration de la Trésorerie et de la Dette publique.

<sup>2</sup> Y compris les avances à des collectivités.

<sup>3</sup> Augmentation : - ; diminution : +.

<sup>4</sup> A partir de l'année 1963, y compris les dépenses de la Caisse Autonome de Dommages de guerre financées par le budget ordinaire.

## XI - 2. — RECETTES FISCALES (par exercice) <sup>1</sup>

(milliards de francs)

Source : Ministère des Finances.

A : recettes effectives.

B : différence par rapport aux évaluations budgétaires.

Exercices	Contributions directes <sup>2</sup>		Douanes et accises		Enregistrement		Total		
	A	B	A	B	A	B	A	B	
1953	32,7	- 1,5	13,2	+ 0,3	24,0	- 0,1	69,9	- 1,3	
1954	30,3	- 3,4	13,4	+ 0,4	24,7	- 0,6	68,4	- 3,6	
1955	32,2	- 1,6	15,7	+ 0,6	28,0	+ 2,6	75,9	+ 1,6	
1956	35,0	+ 2,8	16,6	+ 1,0	31,4	+ 1,7	83,0	+ 5,5	
1957	38,5	+ 3,9	17,6	+ 1,0	33,2	+ 1,8	89,3	+ 6,7	
1958	36,1	- 1,8	18,1	- 0,3	32,9	- 2,0	87,1	- 4,1	
1959	39,5	+ 0,8	19,6	- 0,6	35,9	+ 0,2	95,0	+ 0,4	
1960	41,4	+ 0,9	22,0	- 0,9	38,5	- 0,1	101,9	- 0,1	
1961	44,0	+ 1,4	23,8	+ 1,1	44,6	- 1,9	112,4	- 2,2	
1962	51,4	+ 2,2	24,5	- 0,2	48,5	- 0,5	124,4	+ 1,5	
1963	54,2	+ 1,0	25,9	- 0,1	52,5	+ 1,0	132,6	+ 1,9	
1963 9 premiers mois	34,9	+ 1,3	18,7	- 0,2	38,0	+ 0,5	91,6	+ 1,6	
1964 9 premiers mois	39,9	+ 2,9	20,5	+ 0,3	44,3	+ 3,7	104,7	+ 6,9	
Exercice 1963	1963 Septembre	3,6	- 0,1	2,2	...	4,6	+ 0,3	10,4	+ 0,2
	Octobre	4,2	+ 0,1	2,4	+ 0,2	4,9	+ 0,3	11,5	+ 0,6
	Novembre	3,1	- 0,3	2,1	- 0,1	4,5	...	9,7	- 0,4
	Décembre	3,4	- 0,1	2,3	- 0,1	5,0	+ 0,3	10,7	+ 0,1
1964	1964 Janvier	5,7	+ 0,4	0,5	+ 0,1	...	...	6,2	+ 0,5
	Février	1,6	...	...	...	...	...	1,6	...
	Mars	1,3	- 0,3	...	...	...	...	1,3	- 0,3
Ex. 1964	1964 Janvier	2,9	+ 0,1	1,8	+ 0,1	4,6	+ 0,3	9,3	+ 0,5
	Février	2,2	+ 0,2	2,2	+ 0,1	4,7	+ 0,6	9,1	+ 0,9
	Mars	2,1	+ 0,2	2,2	- 0,2	5,3	+ 0,7	9,6	+ 0,7
	Avril	3,9	+ 0,4	2,5	+ 0,2	5,3	+ 0,6	11,7	+ 1,2
	Mai	3,7	+ 0,3	2,3	...	4,9	+ 0,4	10,9	+ 0,7
	Juin	5,1	+ 0,2	2,2	- 0,1	5,1	+ 0,4	12,4	+ 0,5
	Juillet	13,8	+ 1,1	2,4	+ 0,2	5,0	+ 0,5	21,2	+ 1,8
	Août	3,1	+ 0,2	2,0	- 0,3	4,5	+ 0,1	9,6	...
Septembre	3,2	+ 0,2	2,6	+ 0,3	5,1	+ 0,1	10,9	+ 0,6	

<sup>1</sup> Non compris les additionnels provinciaux et communaux, les recettes d'impôts d'assainissement monétaire et celles recueillies pour compte du Congo et du Rwanda-Burundi.

<sup>2</sup> Y compris le produit des versements anticipés à valoir sur la taxe professionnelle.

### XI - 3. — DETAIL DES RECETTES FISCALES <sup>1</sup>

(milliards de francs)

Source : Ministère des Finances.

	Exercice 1968 <sup>2</sup>		Exercice 1968 : septembre 1968		Exercice 1964 : septembre 1964	
	Recettes effectuées	Evaluations budgétaires	Recettes effectuées	Evaluations budgétaires	Recettes effectuées	Evaluations budgétaires
I. Contributions directes <sup>3</sup> .....	54,2	53,2	3,6	3,7	3,2	3,0
précompte immobilier .....	0,8	0,9	0,1	0,1	0,2	0,2
précompte mobilier .....	4,4	5,0	0,2	0,2	0,2	0,4
précompte professionnel .....	22,1	20,6	1,7	1,4	2,0	1,7
versements anticipés .....	11,3	8,5	...	...	...	...
impôts des personnes physiques (rôles) .....	—	—	—	—	0,1	0,2
impôts des sociétés (rôles) .....	0,6	2,3	...	0,1	0,1	0,3
taxe de circulation sur les véhicules automobiles .....	3,3	3,3	...	...	...	...
contribution foncière .....	0,2	0,1	0,1	0,1	—	—
taxe mobilière .....	0,6	0,4	...	...	...	...
taxe professionnelle .....	6,5	7,0	1,0	1,3	0,3	0,2
impôt complémentaire personnel .....	3,3	3,5	0,6	0,6	0,2	0,1
contribution nationale de crise .....	0,2	0,2	...	...	...	...
divers <sup>3</sup> .....	0,9	1,4	-0,1	-0,1	0,1	-0,1
II. Douanes et accises .....	25,9	26,0	2,2	2,2	2,6	2,3
dont : douanes .....	7,0	6,8	0,5	0,5	0,7	0,6
accises .....	17,6	18,9	1,6	1,7	1,8	1,7
taxes spéciales de consommat. .....	1,0		0,1		0,1	
III. Enregistrement .....	52,5	51,5	4,6	4,3	5,1	5,0
dont : enregistrement .....	4,7	4,4	0,4	0,3	0,4	0,4
successions .....	2,4	2,4	0,2	0,2	0,2	0,2
timbres et taxes assimilées ...	44,8	44,2	4,0	3,7	4,4	4,3
<b>Total ...</b>	<b>132,6</b>	<b>130,7</b>	<b>10,4</b>	<b>10,2</b>	<b>10,9</b>	<b>10,3</b>
Différence par rapport aux éval. budgét.		+ 1,9		+ 0,2		+ 0,6

Différence par rapport aux éval. budgét.

<sup>1</sup> Non compris les additionnels provinciaux et communaux, les recettes d'impôts d'assainissement monétaire.

<sup>2</sup> L'exercice 1968, commencé le 1er janvier 1968 a été clôturé le 31 mars 1968.

<sup>3</sup> Y compris les sommes réalisées ou remboursées sur les produits des exercices clos et les impôts des non résidents (rôles).

N. B. — Pour les impôts directs, la période de perception dépasse l'année civile. Les chiffres pour cette catégorie d'impôts ne sont donc définitifs qu'à la clôture de l'exercice.

— Les statistiques concernant la situation de la Dette publique sont rangées au chapitre XVI.

— Le détail complet des recettes fiscales est publié mensuellement au *Moniteur belge*.

### XI - 4. — RECETTES FISCALES SANS DISTINCTION D'EXERCICE <sup>1</sup>

(milliards de francs)

Source : Ministère des Finances.

Moyennes mensuelles <sup>3</sup>	Contributions directes <sup>2</sup>	Douanes et accises	Enregistrement	Total	Dont : versements anticipés sur la taxe professionnelle
1955 .....	2,7	1,3	2,3	6,3	0,33
1956 .....	2,9	1,4	2,6	6,9	0,41
1957 .....	3,2	1,4	2,8	7,4	0,41
1958 .....	3,1	1,5	2,7	7,3	0,35
1959 .....	3,2	1,7	3,0	7,9	0,40
1960 .....	3,5	1,8	3,2	8,5	0,51
1961 .....	3,6	2,0	3,7	9,3	0,53
1962 .....	4,2	2,1	4,0	10,3	0,69
1963 .....	4,4	2,1	4,4	10,9	0,93
1962 9 premiers mois .....	4,1	2,0	3,9	10,0	0,71
1963 3 premiers mois .....	4,4	2,0	3,9	10,3	0,65
6 premiers mois .....	3,9	2,1	4,1	10,1	0,41
9 premiers mois .....	4,7	2,1	4,2	11,0	1,18
1964 3 premiers mois .....	5,2	2,3	4,9	12,4	0,71
6 premiers mois .....	4,7	2,3	5,0	12,0	0,49
9 premiers mois .....	5,4	2,3	4,9	12,6	1,39
1963 Septembre .....	3,6	2,2	4,6	10,4	0,03
Octobre .....	4,2	2,4	4,9	11,5	0,23
Novembre .....	3,1	2,1	4,5	9,7	0,03
Décembre .....	3,4	2,3	5,0	10,7	0,20
1964 Janvier .....	8,6	2,3	4,6	15,5	1,96
Février .....	3,7	2,3	4,7	10,7	0,06
Mars .....	3,4	2,2	5,2	10,8	0,12
Avril .....	3,9	2,5	5,3	11,7	0,28
Mai .....	3,7	2,3	4,9	10,9	0,10
Juin .....	5,1	2,2	5,1	12,4	0,41
Juillet .....	13,8	2,4	5,0	21,2	9,48
Août .....	3,1	2,0	4,5	9,6	0,05
Septembre .....	3,2	2,6	5,1	10,9	0,03

<sup>1</sup> Non compris les additionnels provinciaux et communaux, les recettes d'impôts d'assainissement monétaire et celles recueillies pour compte du Congo et du Rwanda-Burundi.

<sup>2</sup> Y compris le produit des versements anticipés à valoir sur la taxe professionnelle.

<sup>3</sup> Il s'agit uniquement des chiffres annuels et trimestriels.

Références bibliographiques : *Bulletin de Documentation* (Ministère des Finances). — *Annuaire statistique de la Belgique*. — *Bulletin de Statistique de l'I.N.S.* — *Moniteur belge* (voir note 1 du tableau XI - 1). — *Bulletin d'Information et de Documentation* (B.N.B.) : XXXIX<sup>e</sup> année, vol. I, n° 6, juin 1964 : « Le budget économique révisé de 1964 ».



**XI - 4. — RECETTES FISCALES SANS DISTINCTION D'EXERCICE**

(milliards de francs)

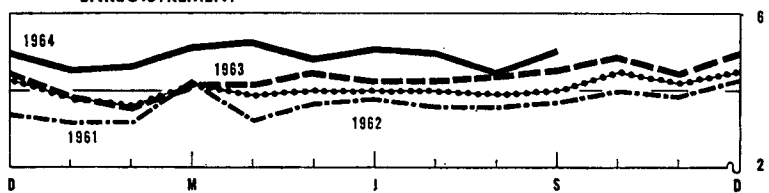
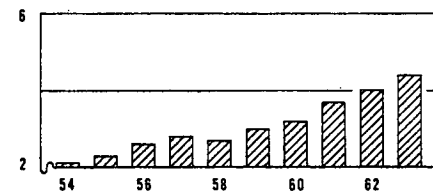
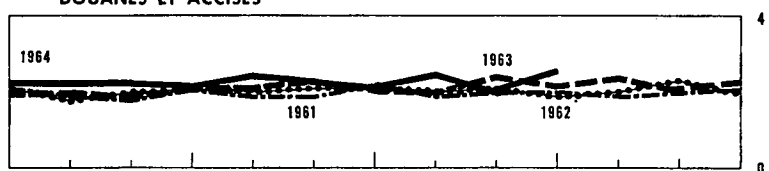
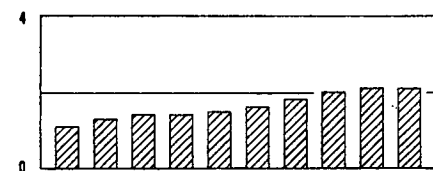
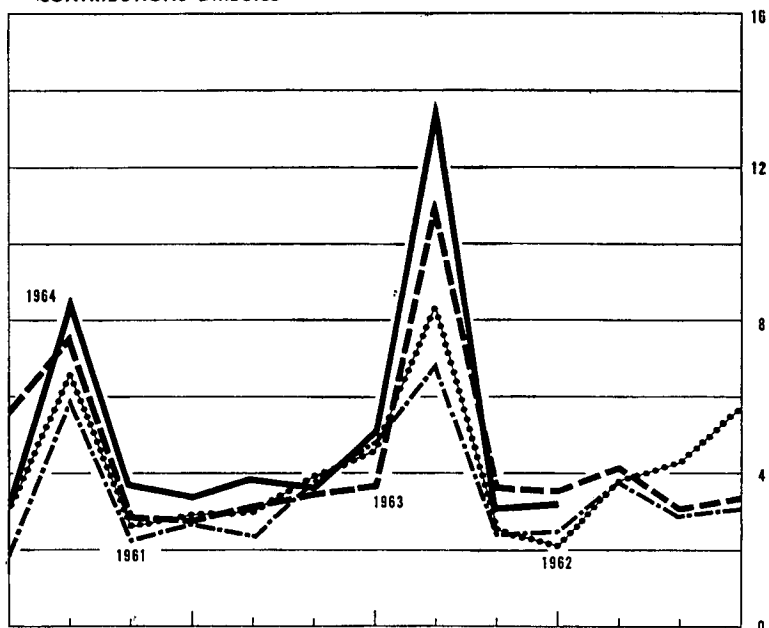
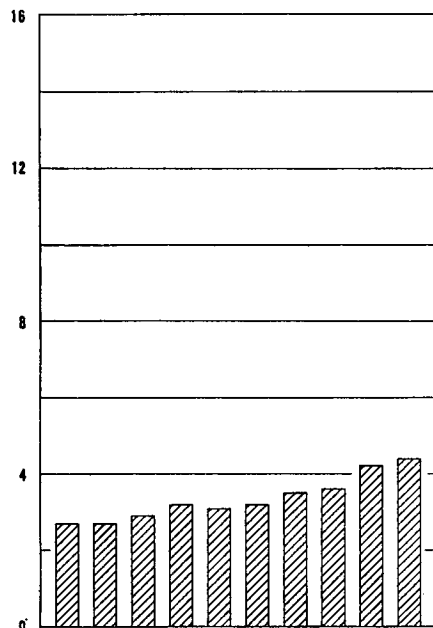
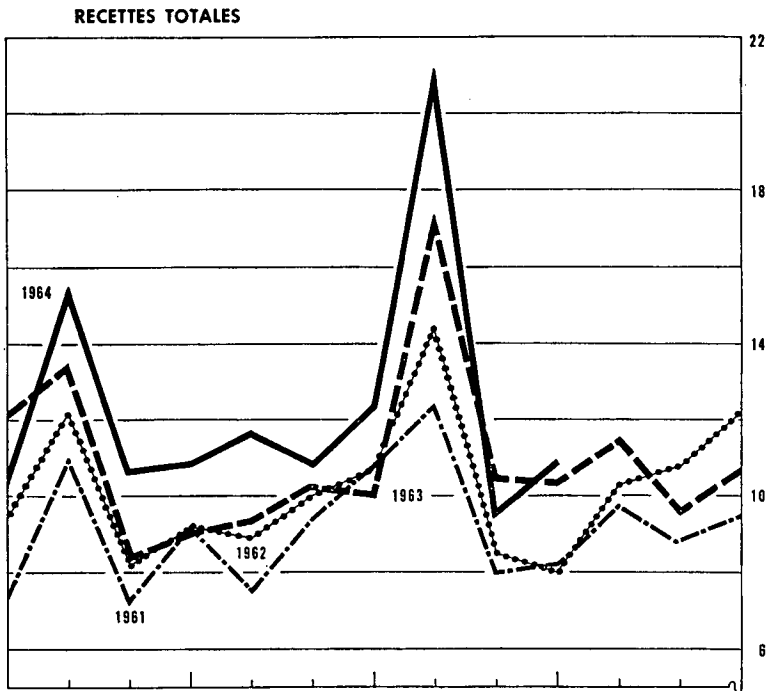
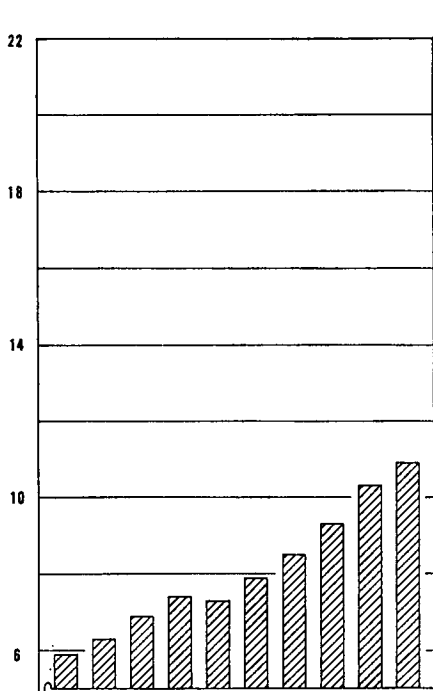

**XII. — CREANCES ET DETTES DANS L'ECONOMIE BELGE**  
**1a. — ENCOURS DES CREANCES ET DES DETTES AU 31 DECEMBRE 1960**

Source : Banque Nationale de Belgique.

(milliards de francs)

(Chiffres provisoires)

		CREANCES PAR SECTEUR ET PAR TYPE DE CREANCE												Total des dettes (13) = (1) à (12)		
		Secteurs nationaux non financiers						Etranger (6)	Intermédiaires financiers						Secteurs indéterminés et ajustements (12)	
		Entreprises et particuliers (1)	Parastatistiques d'exploitation (2)	Etat (Trésor) (3)	Secteur public non compris ailleurs (dont pouvoirs subordonnés) (4)	Sécurité sociale (5)	Organismes monétaires (7)		Fonds des Rentes (8)	Caisses d'épargne, sociétés hypothécaires et de capitalisation (9)	Organismes d'assurance-vie et accidents de travail, fonds de pension (10)	Organismes publics de crédit non monétaires (11)				
													données non disponibles ... nihil ou inférieur à 50 millions — opération non effectuée			
		(1)	(2)	(3)	(4)	(5)	(6)	(7)	(8)	(9)	(10)	(11)	(12)	(13)		
<b>DETTES PAR SECTEUR ET PAR TYPE DE DETTE</b>	<b>Secteurs nationaux non financiers</b>	<b>Entreprises et particuliers (1)</b>	Acceptations, effets commerciaux et promesses ...	—	—	—	—	...	26,1	—	2,4	—	2,9	6,6	38,0	
			Engagements en comptes courants ou d'avances ...	—	—	—	—	—	—	25,2	—	0,2	—	0,1	...	25,6
			Obligations ...	8,0	...	...	...	...	0,2	...	—	1,0	—	13,1	...	22,4
			Autres emprunts à moyen et long terme ...	10,4	0,1	...	...	...	...	...	—	68,2	22,9	68,2	...	169,8
			Divers ...	4,3	1,1	1,5	0,2	7,5	...	...	—	1,6	6,3	0,5	...	23,0
			(Actions et parts) ...	(154,6)	(0,1)	(...)	...	(...)	...	(0,4)	(—)	(0,7)	(2,0)	(—)	(...)	(157,8)
		<b>Total ...</b>	<b>22,8</b>	<b>1,2</b>	<b>1,5</b>	<b>0,2</b>	<b>7,5</b>	<b>0,2</b>	<b>51,3</b>	<b>—</b>	<b>73,5</b>	<b>42,3</b>	<b>71,7</b>	<b>6,6</b>	<b>278,8</b>	
		<b>Parastatistiques d'exploitation (2)</b>	Argent à très court terme ...	—	...	—	...	0,1	...	...	...	...	...	...	0,1	
	Acceptations, effets commerciaux et promesses ...		...	—	—	—	...	...	0,7	—	...	...	0,1	...	0,9	
	Engagements en comptes courants ou d'avances ...		...	...	...	...	...	...	1,0	—	...	...	0,1	...	1,1	
	Obligations accessibles à tout placeur ...		15,2	0,1	...	...	...	3,0	1,5	0,7	3,1	4,9	0,6	...	29,2	
	Obligations non accessibles à tout placeur ...		...	0,3	...	0,1	...	0,1	0,3	...	1,5	3,1	...	0,2	5,6	
	Autres emprunts à moyen et long terme ...		...	...	...	0,1	...	1,4	...	...	...	0,2	...	0,1	4,0	
	Divers ...	5,1	...	4,3	0,1	...	1,0	...	...	...	...	...	0,4	11,0		
	(Actions et parts) ...	(0,7)	...	(13,2)	(3,2)	(...)	...	(...)	(—)	(...)	(...)	(...)	(0,9)	(18,0)		
		<b>Total ...</b>	<b>20,3</b>	<b>0,4</b>	<b>4,3</b>	<b>0,4</b>	<b>0,1</b>	<b>5,6</b>	<b>3,5</b>	<b>0,8</b>	<b>4,6</b>	<b>8,3</b>	<b>3,0</b>	<b>0,7</b>	<b>51,9</b>	
		<b>Etat (Trésor) (3)</b>	Fonds de tiers ...	1,9	...	—	0,6	...	31,0	...	...	...	0,4	5,4	39,4	
	Certificats à court terme ...		—	0,3	—	2,5	...	33,8	42,3	2,6	2,0	0,3	10,2	— 0,1	93,8	
Obligations accessibles à tout placeur ...	101,5		2,2	—	1,4	0,5	8,3	26,3	3,7	27,3	34,5	5,3	1,4	212,4		
Obligations non accessibles à tout placeur ...	1,3		0,3	—	...	0,5	11,5	37,2	...	2,5	2,6	0,5	0,8	57,2		
Divers ...	...		0,6	—	...	0,5	...	...	...	0,1	1,7	0,1	...	3,0		
	<b>Total ...</b>	<b>104,8</b>	<b>3,3</b>	<b>—</b>	<b>4,5</b>	<b>1,6</b>	<b>53,6</b>	<b>136,9</b>	<b>6,3</b>	<b>31,9</b>	<b>39,0</b>	<b>16,5</b>	<b>7,5</b>	<b>405,8</b>		
	<b>Secteur public non compris ailleurs (dont pouvoirs subordonnés) (4)</b>	Argent à très court terme ...	—	...	—	...	...	...	...	...	...	...	...	...		
Engagements en comptes courants ou d'avances ...		...	...	...	...	...	...	2,1	...	...	...	...	...	2,1		
Obligations accessibles à tout placeur ...		16,1	0,3	...	0,2	...	0,5	1,1	1,0	1,0	6,2	1,0	— 0,6	26,6		
Obligations non accessibles à tout placeur ...		...	...	...	...	...	...	...	...	2,8	7,1	...	...	9,9		
Autres emprunts à moyen et long terme ...		...	4,2	...	...	...	...	...	...	0,6	...	39,4	...	44,1		
Divers ...	1,5	0,4	3,3	...	...	...	...	...	...	...	...	1,6	6,9			
	<b>Total ...</b>	<b>17,6</b>	<b>4,9</b>	<b>3,3</b>	<b>0,2</b>	<b>...</b>	<b>0,5</b>	<b>3,2</b>	<b>1,0</b>	<b>4,3</b>	<b>13,3</b>	<b>40,4</b>	<b>1,0</b>	<b>89,6</b>		
	<b>Sécurité sociale (5)</b>	Réserves de sécurité sociale ...	9,4	—	—	—	—	—	—	—	—	—	—	9,4		
Divers ...		3,2	...	1,9	...	—	—	—	—	—	0,6	...	1,0	6,8		
	<b>Total ...</b>	<b>12,6</b>	<b>...</b>	<b>1,9</b>	<b>...</b>	<b>—</b>	<b>—</b>	<b>...</b>	<b>...</b>	<b>...</b>	<b>0,6</b>	<b>...</b>	<b>1,0</b>	<b>16,2</b>		
	<b>Etranger (6)</b>	Argent à très court terme (francs belges) ...	—	...	—	...	...	0,2	...	...	...	...	...	0,2		
Acceptations et effets commerciaux ...		...	—	—	—	—	—	5,1	—	0,4	—	1,7	0,6	7,8		
Engagements en comptes courants ou d'avances ...		...	...	...	...	...	...	1,1	—	—	—	...	...	1,1		
Autres engagements à court terme (y compris l'encaisse-or de la B.N.B.) ...		...	...	...	...	...	...	84,9	—	—	—	...	...	84,9		
Obligations ...		9,5	...	1,0	...	...	...	0,9	0,9	0,4	3,3	0,2	— 0,1	16,0		
Engagements des organismes internationaux de crédit au titre de la souscription de la Belgique ...		—	—	15,8	—	—	—	4,4	—	—	—	—	—	20,2		
Divers ...		...	1,3	9,0	...	...	...	...	—	...	...	0,5	...	10,8		
(Actions et parts) ...	...	(0,1)	(0,4)	...	...	...	(—)	(0,8)	(—)	(...)	(1,2)	(—)	(...)			
	<b>Total ...</b>	<b>9,5</b>	<b>1,3</b>	<b>25,8</b>	<b>...</b>	<b>—</b>	<b>...</b>	<b>96,6</b>	<b>0,9</b>	<b>0,8</b>	<b>3,3</b>	<b>2,4</b>	<b>0,5</b>	<b>141,1</b>		

DETTES PAR SECTEUR ET PAR TYPE DE DETTE

Intermédiaires financiers

Organismes monétaires (7)	Monnaie .....	205,3	1,9	2,3	7,4	0,7	—	...	1,6	0,9	0,4	...	220,5	
	Argent à très court terme .....	—	...	—	...	...	0,2	1,3	...	0,7	...	...	2,3	
	Engagements bruts envers l'étranger .....	—	—	—	—	—	21,5	—	—	—	—	...	21,5	
	Dépôts en devises des résidents .....	7,2	—	—	—	—	—	—	—	—	—	...	7,2	
	Dépôts sur livrets des résidents .....	15,6	—	—	—	—	—	—	—	—	—	...	15,6	
	Dépôts à terme des résidents .....	18,7	—	—	...	—	—	—	—	0,3	—	...	19,1	
	Engagements non rangés ailleurs .....	—	—	0,2	—	—	—	8,0	...	—	—	...	8,3	
	Obligations (y compris les bons de caisse) .....	7,6	...	...	...	...	...	—	...	—	—	...	7,6	
Divers .....	0,2	...	0,2	...	...	...	...	...	...	...	7,5	7,9		
(Actions et parts) .....	(5,8)	...	(0,2)	...	...	...	(0,5)	...	...	(0,1)	...	(6,6)		
<b>Total ...</b>	<b>254,6</b>	<b>1,9</b>	<b>2,7</b>	<b>7,4</b>	<b>0,7</b>	<b>21,8</b>	<b>9,3</b>	<b>...</b>	<b>2,3</b>	<b>1,2</b>	<b>0,4</b>	<b>7,5</b>	<b>309,9</b>	
Fonds des Rentes (8)	Argent à très court terme .....	—	...	—	...	...	...	...	...	...	...	...	...	
	Certificats à court terme .....	—	—	—	...	...	5,8	—	—	—	...	...	5,8	
	Engagements en comptes courants ou d'avances .....	—	—	—	—	—	...	—	...	...	...	...	...	
	Opérations à réméré .....	—	—	—	—	—	...	—	...	...	...	...	...	
	Dotations .....	—	—	2,8	—	—	—	—	—	—	—	...	2,8	
	Divers .....	—	—	—	—	—	—	...	...	...	...	0,1	0,1	
<b>Total ...</b>	<b>—</b>	<b>...</b>	<b>2,8</b>	<b>...</b>	<b>...</b>	<b>...</b>	<b>5,8</b>	<b>—</b>	<b>...</b>	<b>...</b>	<b>...</b>	<b>0,1</b>	<b>8,7</b>	
Caisses d'épargne, sociétés hypothécaires et de capitalisation (9)	Dépôts à vue .....	2,7	...	...	...	0,1	...	—	...	0,3	0,3	...	3,4	
	Dépôts sur livrets .....	104,3	...	—	...	...	...	—	...	...	...	...	104,3	
	Dépôts à terme .....	0,6	0,6	...	...	3,1	...	...	...	0,1	...	0,4	4,8	
	Obligations (y compris les bons de caisse) .....	8,0	...	...	...	...	...	—	...	...	...	...	8,0	
	Réserves mathématiques des sociétés de capitalisation .....	0,4	—	—	—	—	—	—	—	—	—	...	0,4	
	Divers .....	4,0	...	0,2	...	...	...	0,2	...	0,1	...	...	6,1	
	(Actions et parts) .....	(1,1)	...	...	...	...	...	...	...	...	...	1,7	(1,1)	
<b>Total ...</b>	<b>120,0</b>	<b>0,6</b>	<b>0,2</b>	<b>...</b>	<b>3,2</b>	<b>...</b>	<b>0,2</b>	<b>...</b>	<b>0,2</b>	<b>0,4</b>	<b>0,3</b>	<b>2,1</b>	<b>127,0</b>	
Organ. d'assur.-vie et accid. de travail, fonds de pension (10)	Obligations accessibles à tout placeur .....	...	...	...	...	...	...	...	...	...	...	...	...	
	Obligations non accessibles à tout placeur .....	...	...	...	...	0,1	0,1	0,8	...	0,2	4,3	...	5,9	
	Réserves de sécurité sociale .....	16,7	—	—	—	—	—	—	—	—	—	—	16,7	
	Réserves mathématiques .....	118,8	—	—	—	—	—	—	—	—	—	—	118,8	
	Divers .....	0,2	...	0,6	...	0,9	...	...	...	...	0,5	...	2,6	
<b>Total ...</b>	<b>135,7</b>	<b>...</b>	<b>0,6</b>	<b>...</b>	<b>1,0</b>	<b>0,1</b>	<b>0,8</b>	<b>...</b>	<b>0,2</b>	<b>4,8</b>	<b>...</b>	<b>0,8</b>	<b>144,1</b>	
Organismes publics de crédit monétaires (11)	Dépôts à vue .....	0,9	...	...	0,4	...	...	—	...	...	...	...	1,4	
	Argent à très court terme .....	—	...	—	...	0,1	0,1	0,1	...	0,1	...	0,4	0,8	
	Dépôts sur livrets .....	3,3	...	—	...	...	...	...	...	...	...	...	3,3	
	Dépôts à terme .....	0,9	0,2	...	2,3	...	...	...	...	...	...	...	3,5	
	Engagements en comptes courants ou d'avances .....	...	...	...	...	...	...	...	0,5	...	...	...	0,5	
	Obligations accessibles à tout placeur .....	54,6	...	...	0,2	0,8	1,7	5,4	0,4	9,1	12,8	0,2	85,1	
	Obligations non accessibles à tout placeur .....	...	...	...	...	0,4	...	...	...	7,8	8,6	...	18,8	
	Divers .....	2,6	...	10,1	0,2	...	...	...	...	0,2	...	...	3,0	
(Actions et parts) .....	(0,6)	(...)	(0,7)	(...)	(...)	(...)	(0,2)	(—)	(...)	(...)	(...)	(1,5)		
<b>Total ...</b>	<b>62,3</b>	<b>0,3</b>	<b>10,1</b>	<b>3,1</b>	<b>1,3</b>	<b>1,8</b>	<b>5,5</b>	<b>0,4</b>	<b>17,7</b>	<b>21,4</b>	<b>0,2</b>	<b>5,3</b>	<b>129,4</b>	
Secteurs indéterminés et ajustements (12)		— 4,2	2,2	1,1	— 1,2	— 0,8	4,2	7,3	0,4	0,5	— 0,2	— 2,0	—	7,4
	<b>Total des créances .....</b>	<b>755,9</b>	<b>16,0</b>	<b>54,3</b>	<b>14,6</b>	<b>14,6</b>	<b>87,9</b>	<b>320,4</b>	<b>9,7</b>	<b>135,9</b>	<b>134,4</b>	<b>133,0</b>	<b>33,1</b>	<b>1.709,9</b>

Note : Les totaux ne correspondent pas nécessairement à l'addition des postes en raison des forçages.

1 Pour les années 1957 à 1959, cf. le Bulletin d'Information et de Documentation, XXXVIII<sup>e</sup> année, vol. I, n° 2, février 1963.

XII - 1 b. — ENCOURS DES CREANCES ET DES DETTES AU 31 DECEMBRE 1961

(milliards de francs)

(Chiffres provisoires)

Source : Banque Nationale de Belgique.

		CREANCES PAR SECTEUR ET PAR TYPE DE CREANCE											Total des dettes (13) = (1) à (12)		
		Secteurs nationaux non financiers						Intermédiaires financiers							
		Entreprises et particuliers (1)	Parastatistiques d'exploitation (2)	Etat (Trésor) (3)	Secteur public non compris ailleurs (dont pouvoirs subordonnés) (4)	Sécurité sociale (5)	Etranger (6)	Organismes monétaires (7)	Fonds des Rentes (8)	Caisses d'épargne, sociétés hypothécaires et de capitalisation (9)	Organismes d'assurance-vie et accidents de travail, fonds de pension (10)	Organismes publics de crédit non monétaires (11)		Secteurs indéterminés et ajustements (12)	
															(1)
données non disponibles															
... nihil ou inférieur à 50 millions															
— opération non effectuée															
DETTES PAR SECTEUR ET PAR TYPE DE DETTE	Secteurs nationaux non financiers	Entreprises et particuliers (1)	Acceptations, effets commerciaux et promesses ...	—	—	—	—	...	30,5	—	1,9	—	3,3	7,8	43,5
			Engagements en comptes courants ou d'avances ...	—	—	—	—	—	28,9	—	0,2	—	0,1	...	29,2
			Obligations	8,1	...	...	...	...	0,2	...	1,0	13,3	...	...	22,6
			Autres emprunts à moyen et long terme	10,4	0,1	—	—	—	—	—	76,2	26,4	75,5	...	188,7
			Divers	4,7	1,0	1,6	0,2	7,9	—	—	1,8	6,8	0,5	...	24,4
	(Actions et parts)	(162,1)	(0,1)	(...)	—	(0,1)	(0,5)	(—)	(0,7)	(2,2)	(—)	(...)	(165,8)		
	Total ...	23,2	1,1	1,6	0,2	7,9	0,2	59,4	—	81,2	46,5	79,4	7,8	308,3	
	Parastatistiques d'exploitation (2)	Argent à très court terme	—	0,1	—	...	...	...	...	...	...	...	...	0,1	
		Acceptations, effets commerciaux et promesses ...	...	—	—	...	...	0,7	—	0,1	—	0,5	...	1,3	
		Engagements en comptes courants ou d'avances ...	...	...	...	...	...	1,3	—	...	...	0,1	...	1,3	
Obligations accessibles à tout placeur		14,5	0,1	...	...	2,3	1,6	0,6	3,2	4,9	0,5	...	27,8		
Obligations non accessibles à tout placeur		...	0,3	...	0,1	...	2,8	1,0	1,3	3,5	...	- 0,2	8,8		
Autres emprunts à moyen et long terme	...	...	...	0,1	...	1,1	...	...	0,2	2,5	0,1	4,1			
Divers	5,1	...	4,5	0,2	1,6	...	...	...	...	0,1	0,4	11,7			
(Actions et parts)	(0,7)	—	(13,8)	(4,2)	(...)	(...)	(—)	(...)	(...)	(...)	(0,9)	(19,5)			
Total ...	19,6	0,5	4,5	0,4	...	7,8	4,5	0,6	4,6	8,6	3,6	0,3	55,0		
Etat (Trésor) (3)	Fonds de tiers	1,9	...	—	0,2	...	31,1	...	...	0,4	7,0	40,5			
	Certificats à court terme	...	0,3	—	2,7	...	19,9	51,5	1,1	0,6	- 0,1	92,5			
	Obligations accessibles à tout placeur	105,4	2,2	—	1,4	0,8	9,0	30,3	3,8	28,5	6,4	1,4	224,8		
	Obligations non accessibles à tout placeur	...	0,3	—	...	0,5	16,7	36,8	...	2,5	0,5	0,6	60,5		
	Divers	...	0,8	—	...	0,4	...	...	...	0,1	0,6	0,1	1,9		
Total ...	107,3	3,6	—	4,3	1,6	45,7	149,7	4,9	35,4	39,4	19,7	8,8	420,4		
Secteur public non compris ailleurs (dont pouvoirs subordonnés) (4)	Argent à très court terme	—	...	—	...	...	...	...	...	...	...	...			
	Engagements en comptes courants ou d'avances ...	...	...	...	...	...	3,4	—	...	...	...	3,4			
	Obligations accessibles à tout placeur	15,3	0,4	...	0,1	...	0,5	0,6	1,2	1,1	6,0	1,1	26,1		
	Obligations non accessibles à tout placeur	...	...	...	...	...	...	...	...	2,7	7,4	...	10,1		
	Autres emprunts à moyen et long terme	...	4,4	...	...	...	...	...	...	0,5	...	44,2	49,1		
Divers	1,6	0,4	3,7	...	...	...	...	...	...	...	3,7	9,4			
Total ...	16,9	5,1	3,7	0,1	...	0,5	3,9	1,2	4,3	13,4	45,3	3,6	98,1		
Sécurité sociale (5)	Réserves de sécurité sociale	9,6	—	—	—	—	—	—	—	—	—	—	9,6		
	Divers	2,4	...	2,3	...	...	...	...	...	0,6	...	1,1	6,5		
	Total ...	12,1	...	2,3	...	...	...	...	...	0,6	...	1,1	16,1		
Etranger (6)	Argent à très court terme (francs belges)	—	...	—	...	...	...	...	...	...	...	...			
	Acceptations et effets commerciaux	...	...	...	...	...	5,4	...	1,0	...	2,6	0,7	9,7		
	Engagements en comptes courants ou d'avances ...	...	...	...	...	...	2,0	...	...	...	...	...	2,0		
	Autres engagements à court terme (y compris l'encaisse-or de la B.N.B.)	...	...	...	...	...	...	96,2	...	...	...	...	96,2		
	Obligations	9,0	...	0,9	...	...	1,5	0,9	0,4	3,9	0,2	- 0,5	16,4		
	Engagements des organismes internationaux de crédit au titre de la souscription de la Belgique	—	—	12,2	—	—	—	8,0	—	—	—	—	20,2		
	Divers	...	1,1	10,7	...	...	...	...	...	...	0,4	...	12,2		
	(Actions et parts)	...	(0,1)	(0,4)	...	...	(—)	(0,9)	(—)	(...)	(—)	(...)	...		
Total ...	9,0	1,1	23,8	...	...	—	113,1	0,9	1,4	3,9	3,1	0,2	152,7		

DETTES PAR SECTEUR ET PAR TYPE DE DETTE

		Intermédiaires financiers												
Organismes monétaires (7)	Monnaie .....	217,4	2,7	3,3	10,3	0,6	—	—	...	1,6	1,1	0,4	...	237,4
	Argent à très court terme .....	—	...	—	...	...	—	—	...	0,6	...	...	...	4,6
	Engagements bruts envers l'étranger .....	—	—	—	—	—	35,3	1,4	2,6	—	—	—	...	35,3
	Dépôts en devises des résidents .....	8,0	—	—	—	—	—	—	—	—	—	—	...	8,0
	Dépôts sur livrets des résidents .....	16,3	—	—	—	—	—	—	—	—	—	—	...	16,3
	Dépôts à terme des résidents .....	27,0	—	—	...	—	—	—	—	—	0,3	—	...	27,3
	Engagements non rangés ailleurs .....	—	—	...	—	—	—	10,5	3,2	—	—	...	...	13,8
Obligations (y compris les bons de caisse) .....	8,6	—	...	—	—	—	—	—	—	—	...	...	8,6	
Divers .....	0,1	...	0,2	...	...	—	—	...	...	...	...	8,5	8,8	
(Actions et parts) .....	(6,1)	—	(0,2)	—	—	—	(0,5)	—	—	(0,1)	—	—	(6,9)	
<b>Total ...</b>	<b>277,3</b>	<b>2,7</b>	<b>3,6</b>	<b>10,3</b>	<b>0,6</b>	<b>35,3</b>	<b>12,0</b>	<b>5,8</b>	<b>2,2</b>	<b>1,4</b>	<b>0,4</b>	<b>8,5</b>	<b>360,2</b>	
Fonds des Rentes (8)	Argent à très court terme .....	—	...	—	...	...	...	—	...	...	...	...	...	
	Certificats à court terme .....	—	—	—	...	—	...	11,0	—	—	—	—	11,0	
	Engagements en comptes courants ou d'avances .....	—	—	—	—	—	—	...	—	...	...	...	...	
	Opérations à réméré .....	—	—	—	—	—	—	...	—	...	...	...	...	
	Dotations .....	—	—	2,8	—	—	—	—	—	—	—	—	2,8	
	Divers .....	—	—	—	—	—	—	...	—	...	...	0,1	0,1	
<b>Total ...</b>	<b>—</b>	<b>...</b>	<b>2,8</b>	<b>...</b>	<b>...</b>	<b>...</b>	<b>11,0</b>	<b>—</b>	<b>...</b>	<b>...</b>	<b>...</b>	<b>0,1</b>	<b>13,9</b>	
Caisses d'épargne, sociétés hypothécaires et de capitalisation (9)	Dépôts à vue .....	2,8	...	...	...	0,3	—	—	...	0,5	0,2	...	3,9	
	Dépôts sur livrets .....	113,4	...	—	—	—	—	—	...	...	...	...	113,4	
	Dépôts à terme .....	0,6	0,6	...	...	3,1	—	—	...	0,1	...	0,3	4,7	
	Obligations (y compris les bons de caisse) .....	9,0	—	...	—	—	—	—	—	—	—	...	9,0	
	Réserves mathématiques des sociétés de capitalisation .....	0,5	—	—	—	—	—	—	—	—	—	...	0,5	
	Divers .....	4,3	...	...	...	...	—	2,0	...	0,1	...	1,9	6,5	
	(Actions et parts) .....	(1,2)	—	—	—	—	—	—	—	—	—	—	(1,2)	
<b>Total ...</b>	<b>130,5</b>	<b>0,6</b>	<b>...</b>	<b>...</b>	<b>3,4</b>	<b>...</b>	<b>0,2</b>	<b>...</b>	<b>0,1</b>	<b>0,6</b>	<b>0,2</b>	<b>2,2</b>	<b>137,9</b>	
Organ. d'assur.-vie et accid. de travail, fonds de pension (10)	Obligations accessibles à tout placeur .....	...	...	...	...	0,1	0,1	0,9	...	0,1	5,0	...	7,1	
	Obligations non accessibles à tout placeur .....	...	...	...	...	—	—	—	...	—	—	0,9	17,2	
	Réserves de sécurité sociale .....	17,2	—	—	—	—	—	—	—	—	—	—	128,5	
	Réserves mathématiques .....	128,5	—	—	—	—	—	—	—	—	—	—	128,5	
	Divers .....	0,4	...	0,6	...	1,0	...	...	...	0,9	...	0,9	3,7	
<b>Total ...</b>	<b>146,1</b>	<b>...</b>	<b>0,6</b>	<b>...</b>	<b>1,1</b>	<b>0,1</b>	<b>0,9</b>	<b>...</b>	<b>0,1</b>	<b>5,8</b>	<b>...</b>	<b>1,8</b>	<b>156,5</b>	
Organismes publics de crédit non monétaires (11)	Dépôts à vue .....	1,0	...	...	0,5	...	...	—	...	...	...	...	1,5	
	Argent à très court terme .....	—	...	—	...	...	0,4	...	0,5	0,3	...	0,2	1,4	
	Dépôts sur livrets .....	3,8	...	—	...	...	—	...	...	...	...	...	3,8	
	Dépôts à terme .....	1,4	0,4	...	2,5	...	—	—	—	...	...	...	4,3	
	Engagements en comptes courants ou d'avances .....	...	...	—	...	...	—	—	0,5	...	0,1	...	0,6	
	Obligations accessibles à tout placeur .....	62,6	0,1	...	0,1	1,0	2,0	6,7	0,5	8,9	14,4	0,3	96,7	
	Obligations non accessibles à tout placeur .....	...	...	...	...	0,4	0,3	0,5	...	7,6	9,8	...	20,7	
	Divers .....	2,5	...	10,3	0,2	...	...	...	—	0,3	...	...	3,3	
(Actions et parts) .....	(0,8)	(...)	(0,7)	(...)	(...)	(...)	(0,1)	(—)	(...)	(...)	(...)	(1,7)		
<b>Total ...</b>	<b>71,4</b>	<b>0,5</b>	<b>10,3</b>	<b>3,3</b>	<b>1,5</b>	<b>2,6</b>	<b>7,3</b>	<b>0,9</b>	<b>17,6</b>	<b>24,2</b>	<b>0,5</b>	<b>5,7</b>	<b>145,8</b>	
Secteurs indétectés et ajournements (12)		- 4,2	2,4	1,3	- 1,5	- 1,3	4,2	9,9	0,5	1,0	- 0,8	- 3,2	—	8,4
(13) = (1) à (12)	<b>Total des créances .....</b>	<b>809,2</b>	<b>17,7</b>	<b>54,4</b>	<b>17,1</b>	<b>14,9</b>	<b>96,5</b>	<b>371,8</b>	<b>14,8</b>	<b>147,8</b>	<b>143,9</b>	<b>149,1</b>	<b>40,0</b>	<b>1.877,2</b>

Note : Les totaux ne correspondent pas nécessairement à l'addition des postes en raison des forçages.

XII - 2. — MOUVEMENTS DES CREANCES ET DES DETTES EN 1961 <sup>1</sup>

(milliards de francs)

(Chiffres provisoires)

Source : Banque Nationale de Belgique.

		CREANCES PAR SECTEUR ET PAR TYPE DE CREANCE											Total des dettes (18) = (1) à (12)			
		Secteurs nationaux non financiers					Etranger (6)	Intermédiaires financiers						Secteurs indéterminés et ajustements (12)		
		Entreprises et particuliers (1)	Parastatutiques d'exploitation (2)	Etat (Trésor) (3)	Secteur public non compris ailleurs (dont pouvoirs subordonnés) (4)	Sécurité sociale (5)		Organismes monétaires (7)	Fonds des Rentes (8)	Caisses d'épargne, sociétés hypothécaires et de capitalisation (9)	Organismes d'assurance-vie et accidents de travail, fonds de pension (10)	Organismes publics de crédit non monétaires (11)				
															(1)	(2)
données non disponibles																
... nihil ou inférieur à 50 millions																
— opération non effectuée																
DETTES PAR SECTEUR ET PAR TYPE DE DETTE	Secteurs nationaux non financiers	Entreprises et particuliers (1)	Acceptations, effets commerciaux et promesses ...	—	—	—	—	...	+ 4,4	—	— 0,5	—	+ 0,4	+ 1,2	+ 5,4	
			Engagements en comptes courants ou d'avances ...	—	—	—	—	—	—	+ 4,6	—	— 0,1	—	—	—	+ 3,6
			Obligations ...	+ 0,1	...	...	...	...	...	...	—	...	+ 0,2	...	...	+ 0,2
			Autres emprunts à moyen et long terme ...	...	...	...	...	...	...	...	—	+ 8,1	+ 3,4	+ 7,3	...	+ 18,7
			Divers ...	+ 0,3	— 0,1	+ 0,1	— 0,1	— 0,2	...	...	—	+ 0,2	+ 0,3	...	...	+ 0,6
	(Actions et parts) ...	(+ 4,2)	(+ 0,1)	(...)	(...)	(...)	(+ 1,5)	(+ 0,1)	(—)	(...)	(+ 0,2)	(—)	(...)	(...)	(+ 6,0)	
	Total ...	+ 0,4	— 0,1	+ 0,1	— 0,1	— 0,2	...	+ 8,0	—	+ 7,7	+ 3,9	+ 7,7	+ 1,2	+ 28,5		
	Parastatutiques d'exploitation (2)	Argent à très court terme ...	—	+ 0,1	—	...	— 0,1	...	...	...	...	...	...	...	...	
		Acceptations, effets commerciaux et promesses ...	...	—	—	...	...	...	...	+ 0,1	—	...	+ 0,3	...	+ 0,4	
		Engagements en comptes courants ou d'avances ...	...	...	...	...	...	...	...	—	...	...	...	...	+ 0,2	
Obligations accessibles à tout placeur ...		— 0,6	...	...	...	...	— 0,7	+ 0,1	— 0,1	...	...	— 0,1	...	— 1,5		
Obligations non accessibles à tout placeur ...		...	...	...	...	...	+ 2,7	+ 0,7	...	— 0,2	+ 0,4	...	— 0,4	+ 3,2		
Autres emprunts à moyen et long terme ...	...	...	...	...	...	...	...	...	...	...	...	...	...			
Divers ...	...	...	+ 0,2	...	...	+ 0,6	...	...	...	...	...	...	+ 0,8			
(Actions et parts) ...	(...)	(...)	(+ 0,5)	(+ 1,0)	(...)	(...)	(...)	(—)	(...)	(...)	(...)	(...)	(+ 1,5)			
Total ...	— 0,6	+ 0,2	+ 0,2	...	— 0,1	+ 2,2	+ 0,9	— 0,2	— 0,1	+ 0,4	+ 0,6	— 0,5	+ 3,1			
Etat (Trésor) (3)	Fonds de tiers ...	— 0,1	...	—	— 0,5	...	...	+ 0,1	...	...	...	...	+ 1,6	+ 1,2		
	Certificats à court terme ...	...	...	—	+ 0,2	...	...	+ 9,2	— 1,5	+ 2,3	+ 0,3	+ 2,0	— 0,3	+ 2,3		
	Obligations accessibles à tout placeur ...	+ 4,6	+ 0,1	—	...	— 0,2	+ 0,6	+ 4,0	+ 0,1	+ 1,2	+ 0,9	+ 1,1	+ 0,1	+ 12,4		
	Obligations non accessibles à tout placeur ...	— 1,3	...	—	...	...	+ 5,1	— 0,8	...	— 0,1	+ 0,1	...	+ 0,3	+ 3,3		
	Divers ...	...	+ 0,2	—	...	— 0,2	...	...	...	...	— 1,2	...	...	— 1,1		
Total ...	+ 3,2	+ 0,3	—	— 0,3	— 0,4	— 4,2	+ 12,5	— 1,4	+ 3,5	+ 0,1	+ 3,2	+ 1,6	+ 18,1			
Secteur public non compris ailleurs (dont pouvoirs subordonnés) (4)	Argent à très court terme ...	—	...	—	...	...	...	...	...	...	...	...	...	...		
	Engagements en comptes courants ou d'avances ...	...	...	...	...	...	...	+ 1,3	—	...	...	...	...	+ 1,3		
	Obligations accessibles à tout placeur ...	— 0,7	+ 0,1	...	...	...	...	...	+ 0,2	+ 0,1	— 0,2	+ 0,1	...	— 0,5		
	Obligations non accessibles à tout placeur ...	...	...	...	...	...	...	...	...	— 0,1	+ 0,3	...	...	+ 0,2		
	Autres emprunts à moyen et long terme ...	...	+ 0,1	...	...	...	...	...	...	...	...	+ 4,8	...	+ 5,0		
Divers ...	...	...	+ 0,4	...	...	...	...	...	...	...	...	+ 2,1	+ 2,5			
Total ...	— 0,7	+ 0,2	+ 0,4	...	...	...	+ 1,2	+ 0,2	...	+ 0,2	+ 4,9	+ 2,1	+ 8,5			
Sécurité sociale (5)	Réserves de sécurité sociale ...	+ 0,2	—	—	—	—	—	—	—	—	—	—	—	+ 0,2		
	Divers ...	— 1,3	...	+ 0,4	...	—	...	...	...	...	...	...	...	— 0,8		
Total ...	— 1,1	...	+ 0,4	...	—	...	...	...	...	...	...	...	— 0,7			
Etranger (6)	Argent à très court terme (francs belges) ...	—	...	—	...	...	—	— 0,1	...	...	...	...	...	— 0,1		
	Acceptations et effets commerciaux ...	...	...	—	...	...	—	+ 0,3	—	+ 0,6	...	+ 0,8	+ 0,1	+ 1,9		
	Engagements en comptes courants ou d'avances ...	...	...	...	...	...	—	+ 0,9	—	...	...	...	...	+ 0,9		
	Autres engagements à court terme (y compris l'encaisse-or de la B.N.B.) ...	...	...	...	...	...	—	+ 11,3	—	...	...	...	...	+ 11,3		
	Obligations ...	...	...	— 0,1	...	...	—	+ 0,1	...	...	+ 0,7	...	— 0,4	+ 0,3		
	Engagements des organismes internationaux de crédit au titre de la souscription de la Belgique ...	—	—	...	—	—	—	+ 3,6	—	—	—	—	— 3,6	...		
	Divers ...	...	— 0,2	+ 1,7	...	...	—	—	—	...	...	— 0,1	...	+ 1,4		
(Actions et parts) ...	(— 1,7)	(...)	(...)	...	...	(—)	(+ 0,1)	(—)	(...)	(+ 0,1)	(...)	(...)	(— 1,5)			
Total ...	...	— 0,2	+ 1,6	...	...	—	+ 16,0	...	+ 0,6	+ 0,7	+ 0,7	— 3,8	+ 15,6			

**DETTES PAR SECTEUR ET PAR TYPE DE DETTE**

**Intermédiaires financiers**

Organismes monétaires (7)	Monnaie .....	+11,8	+ 0,8	+ 1,0	+ 2,9	...	- 0,2	+ 0,2	+ 2,6	- 0,2	+ 0,2	...	...	+ 16,7
	Argent à très court terme .....	—	...	—	...	...	—	—	—	—	—	...	...	+ 2,4
	Engagements bruts envers l'étranger .....	—	—	—	—	—	+14,4	+ 0,2	+ 2,6	—	—	—	—	+ 14,3
	Dépôts en devises des résidents .....	+ 0,7	—	—	—	—	—	—	—	—	—	—	—	+ 0,7
	Dépôts sur livrets des résidents .....	+ 0,6	—	—	—	—	—	—	—	—	—	—	—	+ 0,6
	Dépôts à terme des résidents .....	+ 8,0	—	—	—	—	—	—	—	—	—	—	—	+ 8,0
	Engagements non rangés ailleurs .....	—	—	- 0,2	—	—	—	+ 2,5	+ 3,2	—	—	—	—	+ 5,5
	Obligations (y compris les bons de caisse) .....	+ 1,0	—	...	—	—	—	—	—	—	—	—	—	+ 1,0
	Divers .....	...	...	...	...	...	...	...	...	...	...	...	...	+ 1,0
	(Actions et parts) .....	(+ 0,4)	—	(...)	—	—	—	(...)	—	—	—	(...)	—	+ 1,0
<b>Total ...</b>	<b>+22,2</b>	<b>+ 0,8</b>	<b>+ 0,9</b>	<b>+ 2,9</b>	<b>...</b>	<b>+14,2</b>	<b>+ 2,7</b>	<b>+ 5,8</b>	<b>- 0,2</b>	<b>+ 0,2</b>	<b>...</b>	<b>+ 0,9</b>	<b>+ 50,3</b>	
Fonds des Rentes (8)	Argent à très court terme .....	—	...	—	...	...	...	—	...	...	...	...	...	...
	Certificats à court terme .....	—	—	—	...	...	...	+ 5,2	—	—	—	—	—	+ 5,2
	Engagements en comptes courants ou d'avances .....	—	—	—	—	—	—	—	—	—	—	—	—	...
	Opérations à réméré .....	—	—	—	—	—	—	—	—	—	—	—	—	...
	Dotations .....	—	—	—	—	—	—	—	—	—	—	—	—	...
	Divers .....	—	—	—	—	—	—	...	—	—	—	—	—	...
<b>Total ...</b>	<b>—</b>	<b>...</b>	<b>...</b>	<b>...</b>	<b>...</b>	<b>...</b>	<b>+ 5,2</b>	<b>—</b>	<b>...</b>	<b>...</b>	<b>...</b>	<b>...</b>	<b>+ 5,2</b>	
Caisses d'épargne, sociétés hypothécaires et de capitalisation (9)	Dépôts à vue .....	+ 0,1	...	...	...	+ 0,2	...	—	...	+ 0,2	...	...	...	- 0,4
	Dépôts sur livrets .....	+ 9,1	...	—	...	...	...	—	...	...	...	...	...	+ 9,1
	Dépôts à terme .....	...	+ 0,1	...	...	- 0,2	...	—	...	...	...	+ 0,1	...	- 0,1
	Obligations (y compris les bons de caisse) .....	+ 1,0	—	...	—	—	—	—	—	—	—	—	...	+ 1,0
	Réserves mathématiques des sociétés de capitalisation .....	...	—	—	—	—	—	—	—	—	—	—	...	...
	Divers .....	+ 0,3	...	- 0,2	...	...	...	...	...	...	...	...	+ 0,3	+ 0,4
	(Actions et parts) .....	(+ 0,1)	—	—	—	—	—	—	—	—	—	—	—	(+ 0,1)
<b>Total ...</b>	<b>+10,5</b>	<b>+ 0,1</b>	<b>- 0,2</b>	<b>...</b>	<b>...</b>	<b>...</b>	<b>...</b>	<b>...</b>	<b>...</b>	<b>+ 0,3</b>	<b>...</b>	<b>+ 0,4</b>	<b>+ 10,9</b>	
Organ. d'assur.-vie et accid. de travail, fonds de pension (10)	Obligations accessibles à tout placeur .....	...	...	...	...	...	...	...	...	...	...	...	...	...
	Obligations non accessibles à tout placeur .....	...	...	...	...	...	...	+ 0,1	...	- 0,2	+ 0,7	...	+ 0,5	+ 1,2
	Réserves de sécurité sociale .....	+ 0,1	—	—	—	—	—	—	—	—	—	—	—	+ 0,1
	Réserves mathématiques .....	+ 8,7	—	—	—	—	—	—	—	—	—	—	—	+ 8,7
	Divers .....	+ 0,3	...	...	...	+ 0,1	...	...	...	...	+ 0,4	...	+ 0,2	+ 0,9
<b>Total ...</b>	<b>+ 9,0</b>	<b>...</b>	<b>...</b>	<b>...</b>	<b>+ 0,1</b>	<b>...</b>	<b>+ 0,1</b>	<b>...</b>	<b>- 0,2</b>	<b>+ 1,0</b>	<b>...</b>	<b>+ 0,8</b>	<b>+ 10,8</b>	
Organismes publics de crédit non monétaires (11)	Dépôts à vue .....	+ 0,1	...	...	...	...	...	—	...	...	...	...	...	+ 0,1
	Argent à très court terme .....	—	...	—	...	- 0,1	+ 0,2	- 0,1	+ 0,5	+ 0,2	...	...	- 0,2	+ 0,6
	Dépôts sur livrets .....	+ 0,6	...	—	...	...	...	—	—	...	...	...	...	+ 0,6
	Engagements en comptes courants ou d'avances .....	+ 0,5	+ 0,1	...	+ 0,2	...	...	—	—	...	...	...	...	+ 0,8
	Dépôts à terme .....	...	...	...	...	...	...	—	—	...	...	+ 0,1	...	+ 0,1
	Obligations accessibles à tout placeur .....	+ 8,0	+ 0,1	...	- 0,1	+ 0,3	+ 0,3	+ 1,4	+ 0,1	- 0,2	+ 1,6	+ 0,1	...	+ 11,6
	Obligations non accessibles à tout placeur .....	...	...	...	...	...	+ 0,3	+ 0,5	...	- 0,2	+ 1,1	...	+ 0,2	+ 1,9
	Divers .....	- 0,1	...	+ 0,2	...	...	...	...	...	+ 0,1	...	...	+ 0,4	+ 0,6
(Actions et parts) .....	(+ 0,2)	(...)	(...)	(...)	(...)	(...)	(...)	(-)	(...)	(...)	(...)	(...)	(+ 0,2)	
<b>Total ...</b>	<b>+ 9,1</b>	<b>+ 0,2</b>	<b>+ 0,2</b>	<b>+ 0,1</b>	<b>+ 0,2</b>	<b>+ 0,8</b>	<b>+ 1,8</b>	<b>+ 0,6</b>	<b>- 0,1</b>	<b>+ 2,8</b>	<b>+ 0,3</b>	<b>+ 0,3</b>	<b>+ 16,4</b>	
Secteurs indirects et ajustements (12)	...	...	+ 0,2	+ 0,3	- 0,2	+ 0,2	- 3,6	+ 2,9	+ 0,1	+ 0,5	- 1,5	- 1,3	—	- 2,4
	<b>Total des créances .....</b>	<b>+52,0</b>	<b>+ 1,7</b>	<b>+ 3,7</b>	<b>+ 2,4</b>	<b>- 0,3</b>	<b>+ 9,4</b>	<b>+51,4</b>	<b>+ 5,0</b>	<b>+11,8</b>	<b>+ 7,9</b>	<b>+16,1</b>	<b>+ 3,0</b>	<b>+164,3</b>

Note : Les totaux ne correspondent pas nécessairement à l'addition des postes en raison des forçages.  
 1 Pour les années 1958 et 1959, cf. le Bulletin d'Information et de Documentation, XXXVIII<sup>e</sup> année, vol. I, no 2, février 1963.

**XII - 3. a) ENCOURS DES CREANCES ET DES DETTES AU 31 DECEMBRE 1960**

Totaux sectoriels

(milliards de francs)

----- données non disponibles ... nihil ou inférieur à 50 millions — opération non effectuée	Entreprises et parti- culiers	Para- étatiques d'exploita- tion	Etat (Trésor)	Secteur public non compris ailleurs	Sécurité sociale	Total des secteurs nationaux non financiers	Etranger	Organismes monétaires	Fonds des Rentes	Caisses d'épargne, sociétés hypo- thécaires et de capitali- sation	Organismes d'assurance- vie et accidents de travail, fonds de pension	Organismes publics de crédit non monétaires	Total des inter- médiaires financiers	Secteurs indé- terminés et ajus- tements	Total des dettes
	(1)	(2)	(8)	(4)	(5)	(6) = (1) à (5)	(7)	(8)	(9)	(10)	(11)	(12)	(13) = (8) à (12)	(14)	(15) = (6) + (7) + (13) + (14)
1. Entreprises et particuliers .....	22,8	1,2	1,5	0,2	7,5	33,2	0,2	51,3	—	73,5	42,3	71,7	238,8	6,6	278,8
2. Paraétatiques d'exploitation .....	20,3	0,4	4,3	0,4	0,1	25,4	5,6	3,5	0,8	4,6	8,3	3,0	20,2	0,7	51,9
3. Etat (Trésor) .....	104,8	3,3	—	4,5	1,6	114,2	53,6	136,9	6,3	31,9	39,0	16,5	230,6	7,5	405,8
4. Secteur public non compris ailleurs	17,6	4,9	3,3	0,2	...	26,0	0,5	3,2	1,0	4,3	13,3	40,4	62,1	1,0	89,6
5. Sécurité sociale .....	12,6	...	1,9	...	—	14,5	-----	...	...	...	0,6	...	0,6	1,0	16,2
6. Total des secteurs nationaux non financiers .....	178,0	9,8	11,0	5,3	9,2	213,3	59,9	194,9	8,0	114,2	103,6	131,6	552,4	16,8	842,3
7. Etranger .....	9,5	1,3	25,8	-----	...	36,6	—	96,6	0,9	0,8	3,3	2,4	104,0	0,5	141,1
8. Organismes monétaires .....	254,6	1,9	2,7	7,4	0,7	267,3	21,8	9,3	...	2,3	1,2	0,4	13,3	7,5	309,9
9. Fonds des Rentes .....	—	...	2,8	...	...	2,8	...	5,8	—	...	...	...	5,8	0,1	8,7
10. Caisses d'épargne, sociétés hypo- thécaires et de capitalisation .....	120,0	0,6	0,2	...	3,2	124,0	-----	0,2	...	0,2	0,4	0,3	1,0	2,1	127,0
11. Organismes d'assurance-vie et acci- dents de travail, fonds de pension	135,7	...	0,6	...	1,0	137,2	0,1	0,8	...	0,2	4,8	...	5,9	0,8	144,1
12. Organismes publics de crédit non monétaires .....	62,3	0,3	10,1	3,1	1,3	77,1	1,8	5,5	0,4	17,7	21,4	0,2	45,1	5,3	129,4
13. Total des intermédiaires financiers	572,6	2,7	16,4	10,6	6,2	608,5	23,8	21,6	0,4	20,4	27,8	0,9	71,1	15,8	719,1
14. Secteurs indéterminés et ajus- tements .....	— 4,2	2,2	1,1	— 1,2	— 0,8	— 2,9	4,2	7,3	0,4	0,5	— 0,2	— 2,0	6,0	—	7,4
15. Total des créances .....	755,9	16,0	54,3	14,6	14,6	855,4	87,9	320,4	9,7	135,9	134,4	133,0	733,5	33,1	1.709,9
16. Solde des créances et des dettes .	+ 477,1	— 35,9	— 351,5	— 75,0	— 1,6	+ 13,1	— 53,2	+ 10,5	+ 1,0	+ 8,9	— 9,7	+ 3,6	+ 14,4	+ 25,7	—



XII - 3. b) — ENCOURS DES CREANCES ET DES DETTES AU 31 DECEMBRE 1961

Totaux sectoriels

(milliards de francs)

données non disponibles ... nihil ou inférieur à 50 millions — opération non effectuée	Entreprises et parti- culiers	Para- étatiques d'exploit- ation	Etat (Trésor)	Secteur public non compris ailleurs	Sécurité sociale	Total des secteurs nationaux non financiers	Etranger	Organismes monétaires	Fonds des Rentes	Caisses d'épargne, sociétés hypo- thécaires et de capi- talisation	Organismes d'assurance- vie et accidents de travail, fonds de pension	Organismes publics de crédit non monétaires	Total des inter- médiaires financiers	Secteurs indé- terminés et ajus- tements	Total des dettes
	(1)	(2)	(3)	(4)	(5)	(6) = (1) à (5)	(7)	(8)	(9)	(10)	(11)	(12)	(13) = (8) à (12)	(14)	(15) = (6) + (7) + (13) + (14)
1. Entreprises et particuliers .....	23,2	1,1	1,6	0,2	7,9	33,9	0,2	59,4	—	81,2	46,5	79,4	266,4	7,8	308,3
2. Paraétatiques d'exploitation .....	19,6	0,5	4,5	0,4	...	25,0	7,8	4,5	0,6	4,6	8,6	3,6	21,9	0,3	55,0
3. Etat (Trésor) .....	107,3	3,6	—	4,3	1,6	116,8	45,7	149,7	4,9	35,4	39,4	19,7	249,0	8,8	420,4
4. Secteur public non compris ailleurs	16,9	5,1	3,7	0,1	...	25,9	0,5	3,9	1,2	4,3	13,4	45,3	68,2	3,6	98,1
5. Sécurité sociale .....	12,1	...	2,3	...	—	14,4	...	...	...	...	0,6	...	0,6	1,1	16,1
6. Total des secteurs nationaux non financiers .....	179,1	10,3	12,0	5,0	9,6	216,0	54,2	217,5	6,7	125,4	108,6	148,0	606,2	21,5	897,9
7. Etranger .....	9,0	1,1	23,8	...	...	33,9	—	113,1	0,9	1,4	3,9	3,1	122,5	0,3	156,7
8. Organismes monétaires .....	277,3	2,7	3,6	10,3	0,6	294,5	35,3	12,0	5,8	2,2	1,4	0,4	21,8	8,5	360,2
9. Fonds des Rentes .....	—	...	2,8	...	...	2,8	...	11,0	—	...	...	...	11,0	0,1	13,9
10. Caisses d'épargne, sociétés hypo- thécaires et de capitalisation .....	130,5	0,6	...	...	3,4	134,5	...	0,2	...	0,1	0,6	0,2	1,2	2,2	137,9
11. Organismes d'assurance-vie et acci- dents de travail, fonds de pension	146,1	...	0,6	...	1,1	147,7	0,1	0,9	...	0,1	5,8	...	6,9	1,8	156,5
12. Organismes publics de crédit non monétaires .....	71,4	0,5	10,3	3,3	1,5	87,1	2,6	7,3	0,9	17,6	24,2	0,5	50,4	5,7	145,8
13. Total des intermédiaires financiers	625,4	3,8	17,3	13,6	6,6	666,7	38,1	31,3	6,7	19,9	32,1	1,1	91,2	18,2	814,2
14. Secteurs indéterminés et ajus- tements .....	— 4,2	2,4	1,3	— 1,5	— 1,3	— 3,2	4,2	9,9	0,5	1,0	— 0,8	— 3,2	7,4	—	8,4
15. Total des créances .....	809,2	17,7	54,4	17,1	14,9	913,3	96,5	371,8	14,8	147,8	143,9	149,1	827,4	40,0	1.877,2
16. Solde des créances et des dettes .	+ 500,9	— 37,3	— 366,0	— 81,0	— 1,2	+ 15,4	— 60,2	+ 11,6	+ 0,9	+ 9,9	— 12,6	+ 3,3	+ 13,2	+ 31,6	—

**XII - 4. — MOUVEMENT DES CREANCES ET DES DETTES AU 31 DECEMBRE 1961**

Totaux sectoriels

(milliards de francs)

----- données non disponibles ... nihil ou inférieur à 50 millions — opération non effectuée	Entreprises et parti- culiers	Para- étatiques d'exploit- ation	Etat (Trésor)	Secteur public non compris ailleurs	Sécurité sociale	Total des secteurs nationaux non financiers  (6) = (1) à (5)	Etranger	Organismes monétaires	Fonds des Rentes	Caisses d'épargne, sociétés hypo- thécaires et de capitali- sation	Organismes d'assurance- vie et accidents de travail, fonds de pension	Organismes publics de crédit non monétaires	Total des inter- médiaires financiers  (18) = (8) à (12)	Secteurs indé- terminés et ajus- tements	Total des dettes  (15) = (6) + (7) + (13) + (14)
	(1)	(2)	(3)	(4)	(5)	(6)	(7)	(8)	(9)	(10)	(11)	(12)	(18)	(14)	(15)
1. Entreprises et particuliers .....	+ 0,4	- 0,1	+ 0,1	- 0,1	- 0,2	+ 0,1	...	+ 8,0	—	+ 7,7	+ 3,9	+ 7,7	+ 27,3	+ 1,2	+ 28,5
2. Paraétatiques d'exploitation .....	- 0,6	+ 0,2	+ 0,2	...	- 0,1	- 0,4	+ 2,2	+ 0,9	- 0,2	- 0,1	+ 0,4	+ 0,6	+ 1,7	- 0,5	+ 3,1
3. Etat (Trésor) .....	+ 3,2	+ 0,3	—	- 0,3	- 0,4	+ 2,8	- 4,2	+ 12,5	- 1,4	+ 3,5	+ 0,1	+ 3,2	+ 17,9	+ 1,6	+ 18,1
4. Secteur public non compris ailleurs	- 0,7	+ 0,2	+ 0,4	...	...	- 0,2	...	+ 1,2	+ 0,2	...	+ 0,2	+ 4,9	+ 6,6	+ 2,1	+ 8,5
5. Sécurité sociale .....	- 1,1	...	+ 0,4	...	—	- 0,7	-----	...	...	...	...	...	...	...	- 0,7
6. Total des secteurs nationaux non financiers .....	+ 1,1	+ 0,6	+ 1,0	- 0,3	- 0,6	+ 1,7	- 2,0	+ 22,7	- 1,4	+ 11,2	+ 4,5	+ 16,4	+ 53,4	+ 4,4	+ 57,6
7. Etranger .....	...	- 0,2	+ 1,6	...	...	+ 1,4	—	+ 16,0	...	+ 0,6	+ 0,7	+ 0,7	+ 18,0	- 3,8	+ 15,6
8. Organismes monétaires .....	+ 22,2	+ 0,8	+ 0,9	+ 2,9	...	+ 26,7	+ 14,2	+ 2,7	+ 5,8	- 0,2	+ 0,2	...	+ 8,4	+ 0,9	+ 50,3
9. Fonds des Rentes .....	—	...	...	...	...	...	...	+ 5,2	—	...	...	...	+ 5,2	...	+ 5,2
10. Caisses d'épargne, sociétés hypo- thécaires et de capitalisation .....	+ 10,5	+ 0,1	- 0,2	...	...	+ 10,3	-----	...	...	...	+ 0,3	...	+ 0,2	+ 0,4	+ 10,9
11. Organismes d'assurance-vie et acci- dents de travail, fonds de pension	+ 9,0	...	...	...	+ 0,1	+ 9,1	...	+ 0,1	...	- 0,2	+ 1,0	...	+ 1,0	+ 0,8	+ 10,8
12. Organismes publics de crédit non monétaires .....	+ 9,1	+ 0,2	+ 0,2	+ 0,1	+ 0,2	+ 9,9	+ 0,8	+ 1,8	+ 0,6	- 0,1	+ 2,8	+ 0,3	+ 5,3	+ 0,3	+ 16,4
13. Total des intermédiaires financiers	+ 50,9	+ 1,1	+ 0,9	+ 3,0	+ 0,2	+ 56,1	+ 15,0	+ 9,8	+ 6,4	- 0,5	+ 4,2	+ 0,2	+ 20,1	+ 2,4	+ 93,6
14. Secteurs indéterminés et ajus- tements .....	...	+ 0,2	+ 0,3	- 0,2	+ 0,2	+ 0,4	- 3,6	+ 2,9	+ 0,1	+ 0,5	- 1,5	- 1,3	+ 0,8	—	- 2,4
15. Total des créances .....	+ 52,0	+ 1,7	+ 3,7	+ 2,4	- 0,3	+ 59,6	+ 9,4	+ 51,4	+ 5,0	+ 11,8	+ 7,9	+ 16,1	+ 92,3	+ 3,0	+ 164,3
16. Solde des créances et des dettes .	+ 23,5	- 1,4	- 14,4	- 6,1	+ 0,4	+ 2,0	- 6,2	+ 1,1	- 0,2	+ 0,9	- 2,9	- 0,3	- 1,3	+ 5,4	—

### XIII. — ORGANISMES MONETAIRES

#### 1. — BILANS INTEGRES DES ORGANISMES MONETAIRES

(milliards de francs)

Fin de période	Stock monétaire	Liquidités quasi monétaires			Total du stock monétaire et des liquidités quasi monétaires (5) = (1) à (4)	Avoirs extérieurs nets (6)	Créances sur les pouvoirs publics				Crédits d'escompte, d'avances et d'accep- tation aux entreprises et particuliers résidant en Belgique		Emprunts oblige- naires des banques de dépôts (18)	Créances et engage- ments sur et envers des inter- médiaires financiers non monétaires (14)	Divers 3 (15)
		Détenues par les entreprises et particuliers		Détenues par le Trésor (4)			Créances sur l'Etat (7)	Créances nettes sur le Fonds des Rentes (8)	Créances sur les autres pouvoirs publics 2 (9)	Total (10) = (7) à (9)	Financés par les organismes monétaires (11)	Pour mémoire : Financés par et hors des orga- nismes monétaires (12)			
		Dépôts en francs belges 1 (2)	Dépôts en devises (3)												
1958 Septembre .....	202,0	26,9	2,6	0,5	232,0	70,1	120,4	3,7	1,7	125,8	43,5	55,8	- 6,3	3,6	- 4,7
Décembre .....	209,5	27,4	2,6	0,6	240,1	72,1	126,4	4,1	2,1	132,6	43,8	56,3	- 6,6	4,1	- 5,9
1959 Mars .....	209,7	30,1	3,3	0,7	243,8	70,3	129,5	3,9	2,9	136,3	45,2	55,9	- 6,8	4,4	- 5,6
Juin .....	214,0	29,2	3,1	0,7	247,0	69,7	129,6	5,0	3,9	138,5	44,8	55,8	- 6,9	4,7	- 3,8
Septembre .....	209,6	30,9	3,1	0,6	244,2	71,2	128,0	2,0	4,0	134,0	45,1	55,9	- 6,9	5,3	- 4,5
Décembre .....	216,3	31,5	4,3	0,5	252,6	70,7	132,4	4,6	4,0	141,0	48,1	59,6	- 6,9	5,1	- 5,4
1960 Mars .....	212,5	36,1	4,8	0,5	253,9	72,8	133,6	2,0	4,3	139,9	48,5	60,1	- 6,9	5,6	- 6,0
Juin .....	219,9	33,5	5,8	0,3	259,5	74,5	136,2	2,1	4,5	142,8	49,2	61,2	- 7,0	5,6	- 5,6
Septembre .....	214,2	33,7	8,0	0,3	256,2 <sup>4</sup>	67,2	142,7	3,9	3,7	150,3	48,8	60,0	- 7,2	5,3	- 8,2
Décembre .....	220,4	34,7	7,2	0,2	262,5 <sup>4</sup>	74,8	135,9	5,8	4,7	146,4	53,0	65,4	- 7,6	4,9	- 9,0
1961 Mars .....	222,6	37,5	7,9	0,1	268,1 <sup>4</sup>	73,3	143,6	4,0	4,2	151,8	51,4	64,5	- 7,9	5,4	- 5,9
Juin .....	226,8	38,0	7,9	0,1	272,8 <sup>4</sup>	68,2	149,3	4,1	4,7	158,1	54,1	67,3	- 8,2	6,1	- 5,5
Septembre .....	228,6	41,1	8,4	...	278,1 <sup>4</sup>	70,9	154,3	3,4	4,2	161,9	54,6	69,7	- 8,4	6,3	- 7,2
Décembre .....	237,4	43,6	8,0	...	289,0	77,8	147,4	5,2	6,1	158,7	61,2	75,2	- 8,6	6,8	- 6,9
1962 Mars .....	236,3	47,5	8,2	0,1	292,1	84,6	147,3	3,2	5,6	156,1	61,7	73,9	- 9,1	7,0	- 8,2
Juin .....	245,0	47,9	7,9	...	300,8	82,4	151,9	4,4	5,5	161,8	63,5	77,8	- 9,8	8,9	- 6,0
Septembre .....	246,7	50,4	8,0	...	305,1	80,9	154,8	5,8	6,6	167,2	66,8	78,6	-10,4	9,0	- 8,4
Décembre .....	254,5	48,5	7,4	...	310,4	80,5	149,0	7,0	7,7	163,7	72,9	86,7	-11,1	10,1	- 5,7
1963 Mars .....	262,6	50,7	7,4	0,1	320,8	83,8	159,8	7,2	6,0	173,0	74,5	88,6	-11,1	10,3	- 9,7
Juin .....	273,2	51,3	8,3	...	332,8	84,4	164,5	7,5	6,4	178,4	78,7	92,5	-11,2	10,2	- 7,7
<i>Nouvelle série 5</i>															
Juin .....	272,3	51,3	8,2	...	331,8	81,6	167,6	7,5	5,0	180,1	79,0	92,8	-11,2	10,2	- 7,9
Septembre .....	267,8	53,1	8,4	...	329,3	79,1	166,6	6,9	5,1	178,6	82,2	95,7	-11,3	10,1	- 9,4
Décembre .....	279,0	55,0	9,1	...	343,1	77,6	171,7	7,4	5,8	184,9	91,1	104,1	-11,4	11,0	-10,1
1964 Mars .....	274,3	58,3	10,1	...	342,7	77,1	174,6	7,0	4,8	186,4	90,3	107,6	-11,2	10,5	-10,4
Juin .....	287,1	58,3	8,1	...	353,5	77,4	177,6	8,8	5,9	192,3	95,0	111,4	-11,2	10,5	-10,5
Septembre .....	p 285,1	64,1	5,0	...	p 354,2	p 79,3	p 175,4	7,8	p 5,8	p 189,0	97,2	112,1	-11,3	p 11,2	p -11,2

1 Ces dépôts comprennent les dépôts à terme et les carnets d'épargne.

2 Y compris les créances sur les fonds de pension.

3 Cette rubrique comprend principalement le solde des opérations autres qu'à court terme du Fonds monétaire, des créances et engagements non rangés ailleurs sur et envers des nationaux, les comptes pour balance, les écarts entre les immobilisations et participations d'une part et les fonds propres de l'autre. Elle comprend, en outre, jusqu'au 30 juin 1963 (ancienne série), le solde des opérations autres qu'à court terme de la C.N.C.P.

4 En principe les dépôts des résidents congolais dans les banques belges ne devraient pas être compris dans le stock monétaire et les liquidités quasi monétaires. L'application de ce principe se heurte cependant à des difficultés d'ordre statistique. C'est ainsi que jusqu'à la fin de juillet 1960, les dépôts des résidents congolais non bancaires dans les banques belges étaient englobés dans le stock monétaire et les liquidités quasi monétaires ; ils en ont été exclus à concurrence d'un montant de 0,2 milliard en août et d'un montant supplémentaire de 0,7 milliard en septembre, mais ces montants y ont été ensuite partiellement réenglobés, soit à concurrence d'un montant de 0,3 milliard en novembre et décembre 1960, et de montants supplémentaires de 0,2 milliard en janvier et février 1961, 0,1 milliard en septembre 1961 et 0,2 milliard en octobre 1961.

5 Pour la justification des écarts entre la nouvelle et l'ancienne séries, le lecteur voudra bien se reporter à l'article « Organismes monétaires — Revision de certaines données statistiques (chapitre XIII) » inséré dans le *Bulletin d'Information et de Documentation* — XXXVIII<sup>e</sup> année, vol. II, no 3, septembre 1963, pp. 174 à 176.

N. B. — Pour le mode d'établissement de ce tableau, voir *Bulletin d'Information et de Documentation*, XXIV<sup>e</sup> année, vol. II, no 6, décembre 1949 — XXX<sup>e</sup> année, vol. II, no 5, novembre 1955 — XXXIII<sup>e</sup> année, vol. II, no 5, novembre 1958 — XXXVIII<sup>e</sup> année, vol. II, no 3, septembre 1963.

— Pour le détail du « Stock monétaire », voir le tableau 4 du chapitre XIII.

— Pour le détail des « Avoirs extérieurs nets », voir le tableau 5 du chapitre XIII.

XIII - 2. — BILANS DE LA BANQUE NATIONALE DE BELGIQUE, DES ORGANISMES PUBLICS MONETAIRES ET DES BANQUES DE DEPOTS

a) - Banque Nationale de Belgique — Actif — Chiffres trimestriels

(Milliards de francs)

	31-3-60	30-6-60	30-9-60	31-12-60	31-3-61	30-6-61	30-9-61	31-12-61	31-3-62	30-6-62	30-9-62	31-12-62	31-3-63	30-6-63	30-9-63	31-12-63	31-3-64	30-6-64	30-9-64	
<b>A. Créances sur l'étranger :</b>																				
1. Or .....	59,1	59,5	54,7	58,5	56,6	53,7	58,3	62,4	64,9	66,8	67,1	68,3	68,6	68,6	68,4	68,6	68,8	69,6	69,7	
2. Participation au F.M.I. ....	4,4	4,4	4,4	4,4	4,4	4,4	7,4	8,0	7,2	7,5	6,7	6,7	6,7	6,5	7,0	7,0	8,2	8,2	8,3	
3. Obligations .....	0,1	0,1	0,1	0,1	0,1	0,1	0,1	0,1	0,1	0,1	0,1	0,1	0,1	0,1	0,1	0,1	0,1	0,1	0,1	
4. Accept. en francs belges représ. d'export. ....	...	...	0,6	2,4	0,9	2,7	1,2	2,4	0,3	2,3	0,8	3,8	3,0	3,1	3,8	4,1	3,0	4,7	4,3	
5. Créances sur l'U.E.P. <sup>1</sup> .....	5,5	5,5	4,1	3,5	3,1	2,4	0,7	0,4	0,4	0,3	0,3	0,3	0,2	0,2	0,1	0,1	0,1	0,1	0,1	
6. Autres :																				
a) en monnaies étrangères <sup>2</sup> .....	5,6	7,8	6,2	12,6	15,5	19,9	19,3	20,4	18,2	13,4	14,3	12,8	17,8	19,5	19,6	21,6	20,9	19,8	22,0	
b) en francs belges <sup>2</sup> .....	0,1	...	0,4	...	...	0,2	...	0,1	...	...	0,1	...	...	1,5	1,5	1,5	1,5	1,5	1,5	
7. Ajustement statistique .....	—	—	—	—	—	—	—	—	—	—	—	—	—	—	—	—	—	—	—	
Total des créances sur l'étranger .	74,8	77,3	70,5	81,5	80,6	83,4	87,0	93,8	91,1	90,4	89,4	92,0	96,4	99,5	100,5	103,0	102,6	104,0	106,0	
<b>B. Créances sur le secteur intérieur monétaire :</b>																				
1. Pièces et billets .....	0,7	0,7	0,7	0,6	0,7	0,6	0,6	0,5	0,6	0,5	0,4	0,3	0,4	0,3	0,3	0,2	0,3	0,3	0,3	
2. Autres :																				
a) sur la Banque Nationale de Belgique	—	—	—	—	—	—	—	—	—	—	—	—	—	—	—	—	—	—	—	
b) sur les organismes publics .....	...	...	0,4	...	...	...	...	...	...	...	...	...	0,1	0,1	0,2	...	...	...	...	
c) sur les banques de dépôts .....	...	...	1,7	...	...	0,1	...	...	...	...	...	1,3	0,3	0,2	1,5	0,3	...	0,1	...	
<b>C. Créances sur le secteur intérieur non monétaire :</b>																				
1. Sur l'Etat :																				
a) à un an au plus .....	9,0	8,4	9,4	6,0	8,4	7,2	9,7	6,5	6,4	8,1	9,9	5,2	8,8	9,9	8,2	9,3	9,6	9,8	10,0	
b) à plus d'un an :																				
— obligations accessibles à tout placeur	2,3	2,3	2,2	2,3	2,2	2,3	2,3	2,3	2,3	2,3	2,3	2,3	2,3	2,3	2,3	2,3	2,3	2,4	2,4	
— autres .....	34,0	34,0	34,0	34,0	34,0	34,0	34,0	34,0	34,0	34,0	34,0	34,0	34,0	34,0	34,0	34,0	34,0	34,0	34,0	
2. Sur les pouvoirs publics subordonnés et les paraétatiques administratifs :																				
a) à un an au plus .....	—	—	—	—	—	—	—	—	—	—	—	—	—	—	—	—	—	—	—	
b) à plus d'un an :																				
— obligations accessibles à tout placeur	...	0,1	0,1	0,1	0,1	0,1	0,1	0,2	0,2	0,2	0,2	0,2	0,2	0,2	0,2	0,2	0,3	0,3	0,3	
— autres .....	—	—	—	—	—	—	—	—	—	—	—	—	—	—	—	—	—	—	—	
3. Sur les entreprises, les particuliers et les paraétatiques d'exploitation :																				
a) acceptations .....	...	...	1,2	1,0	...	...	...	0,2	...	...	...	2,7	0,1	...	0,5	1,7	...	0,9	0,6	
b) effets commerciaux .....	2,5	2,4	3,5	3,4	2,8	2,1	1,7	2,5	2,0	1,7	1,7	3,6	2,4	2,5	1,5	3,5	3,0	3,2	2,8	
c) avances .....	0,1	0,4	...	...	...	...	...	...	...	...	...	...	...	...	...	...	...	...	...	
d) obligations :																				
— accessibles à tout placeur .....	...	...	...	...	...	...	...	...	...	...	...	...	...	...	...	...	...	...	...	
— autres .....	—	—	—	—	—	—	—	—	—	—	—	—	—	—	—	—	—	—	—	
4. Sur le Fonds des Rentes : à un an au plus	...	...	...	...	...	...	...	...	...	...	...	0,6	1,0	...	0,6	0,6	—	—	—	
5. Sur les paraétatiques de crédit :																				
a) à un an au plus .....	...	...	...	...	...	...	...	...	...	...	...	0,6	0,3	...	...	0,8	...	...	1,8	
b) à plus d'un an :																				
— obligations accessibles à tout placeur	...	...	...	...	...	...	...	...	...	...	...	...	...	...	...	...	...	...	...	
— autres .....	—	—	—	—	—	—	—	—	—	—	—	—	—	—	—	—	—	—	—	
D. Autres .....	6,5	8,4	12,5	22,0	25,6	26,6	28,6	28,6	27,0	23,6	22,6	19,9	28,2	33,4	34,4	36,4	36,5	39,1	40,2	
TOTAL DE L'ACTIF ...	129,9	134,0	136,2	150,9	154,4	156,4	164,0	168,6	163,6	160,8	160,5	162,7	174,5	182,4	184,2	192,8	188,6	194,1	198,4	

<sup>1</sup> Créances bilatéralisées sur les pays débiteurs lors de la liquidation de l'U.E.P.

<sup>2</sup> Pour les dates antérieures au 30 juin 1963, les montants repris sous la rubrique « 6a) en monnaies étrangères » se rapportent uniquement aux monnaies étrangères convertibles tandis que ceux repris sous la rubrique « 6b) en francs belges » se rapportent non seulement aux francs belges mais encore aux monnaies étrangères non convertibles. Ces dernières ne représentent que de faibles montants.

## a) Banque Nationale de Belgique — Passif — Chiffres trimestriels

(Milliards de francs)

	31-3-60	30-6-60	30-9-60	31-12-60	31-3-61	30-6-61	30-9-61	31-12-61	31-3-62	30-6-62	30-9-62	31-12-62	31-3-63	30-6-63	30-9-63	31-12-63	31-3-64	30-6-64	30-9-64	
<b>A. Engagements envers l'étranger :</b>																				
1. Envers le F.M.I. ....	0,2	0,2	0,2	0,2	0,2	0,2	0,2	0,2	0,2	0,2	0,2	0,2	0,2	0,2	0,2	0,2	0,2	0,2	0,2	
2. Envers l'U.E.P. ....	0,1	0,1	—	—	—	—	—	—	—	—	—	—	—	—	—	—	—	—	—	
3. Autres :																				
a) en monnaies étrangères .....	...	...	...	...	...	...	...	...	...	...	...	...	...	...	...	...	...	...	...	
b) en francs belges <sup>1</sup> .....	0,5	0,7	0,6	0,8	0,6	0,5	0,8	0,9	0,4	0,6	0,5	0,8	0,8	0,6	0,8	0,6	0,6	0,6	0,6	
4. Ajustement statistique .....	—	—	—	—	—	—	—	—	—	—	—	—	—	—	—	—	—	—	—	
Total des engagements envers l'étranger	0,8	1,0	0,8	1,0	0,8	0,7	1,0	1,1	0,6	0,8	0,7	1,0	1,0	0,8	1,0	0,8	0,8	0,8	0,8	
<b>B. Engagements envers le secteur intérieur monétaire :</b>																				
1. Pièces et billets <sup>2</sup> .....	2,0	2,2	2,0	2,4	2,2	2,1	2,1	2,4	2,3	2,4	2,3	2,6	2,5	2,5	2,6	2,8	3,2	3,0	2,9	
2. Autres :																				
a) envers la Banque Nationale de Belgique	—	—	—	—	—	—	—	—	—	—	—	—	—	—	—	—	—	—	—	
b) envers les organismes publics .....	...	...	...	...	...	...	...	...	...	...	...	...	...	...	...	...	...	...	...	
c) envers les banques de dépôts :																				
— réserve monétaire .....	—	—	—	—	—	—	—	—	—	—	—	—	—	—	—	—	—	—	1,2	
— autres .....	1,8	0,4	0,8	1,0	1,8	0,2	0,4	4,0	2,5	0,1	0,1	1,6	2,2	0,1	0,1	2,8	1,4	0,1	0,1	
<b>C. Engagements envers le secteur intérieur non monétaire :</b>																				
1. Monnaie fiduciaire <sup>3</sup> .....	113,9	117,1	118,5	121,7	120,4	122,6	123,8	126,7	125,5	129,7	131,0	135,9	138,0	143,8	144,1	147,7	145,4	150,9	152,1	
2. Monnaie scripturale :																				
a) détenue par les entreprises et particuliers <sup>4</sup> .....	0,3	0,4	0,5	0,7	0,5	0,4	0,4	0,6	0,4	0,4	0,4	0,5	0,3	0,3	0,3	0,5	0,5	0,4	0,4	
b) détenue par les pouvoirs publics .....	—	—	—	—	—	—	—	—	—	—	—	—	—	—	—	—	—	—	—	
3. Liquidités quasi monétaires :																				
a) détenues par les entreprises et particuliers :																				
— dépôts en francs belges à plus d'un mois .....	—	—	—	—	—	—	—	—	—	—	—	—	—	—	—	—	—	—	—	
— dépôts en francs belges reçus en carnets ou livrets .....	—	—	—	—	—	—	—	—	—	—	—	—	—	—	—	—	—	—	—	
— dépôts en devises .....	—	—	—	—	—	—	—	—	—	—	—	—	—	—	—	—	—	—	—	
b) détenues par le Trésor .....	0,5	0,3	0,3	0,2	0,2	0,2	0,1	...	0,1	...	...	...	...	...	...	...	...	...	...	
4. Emprunts obligataires .....	—	—	—	—	—	—	—	—	—	—	—	—	—	—	—	—	—	—	—	
5. Autres :																				
a) envers le Fonds des Rentes .....	2,7	2,9	...	...	1,6	1,9	6,4	3,2	3,2	2,1	1,7	...	...	...	...	...	...	...	...	
b) envers les paraétatiques de crédit .....	—	—	—	—	—	—	—	—	—	—	—	—	—	—	—	—	—	—	—	
c) envers le Trésor .....	—	—	—	—	—	—	—	—	—	—	—	—	—	—	—	—	—	—	—	
D. Autres .....	7,9	9,7	13,8	23,9	26,9	28,3	29,8	30,6	29,0	25,3	24,3	21,1	30,5	34,9	36,1	38,2	37,3	38,9	40,9	
TOTAL DU PASSIF ...	129,9	134,0	136,2	150,9	154,4	156,4	164,0	168,6	163,6	160,8	160,5	162,7	174,5	182,4	184,2	192,3	188,6	194,1	198,4	

1 Y compris les engagements en francs belges envers les organismes internationaux autres que le F.M.I. et l'U.E.P.

2 Y compris les pièces et billets du Trésor détenus par les organismes monétaires autres que la Banque Nationale.

3 Les chiffres sont sous-évalués à concurrence du montant des pièces et billets du Trésor détenus par les organismes monétaires autres que la Banque Nationale.

4 Y compris les comptes à vue des paraétatiques, sauf celui du Fonds des Rentes qui est repris sous C5a.

a) Banque Nationale de Belgique — Actif — Chiffres mensuels

(Milliards de francs)

	31-3-63	30-4-63	31-5-63	30-6-63	31-7-63	31-8-63	30-9-63	31-10-63	30-11-63	31-12-63	31-1-64	29-2-64	31-3-64	30-4-64	31-5-64	30-6-64	31-7-64	31-8-64	30-9-64	31-10-64	
<b>A. Créances sur l'étranger :</b>																					
1. Or .....	68,6	68,6	68,6	68,6	67,7	68,2	68,4	68,3	68,3	68,6	68,6	68,7	68,8	69,4	69,6	69,6	69,7	69,7	69,7	70,2	
2. Participation au F.M.I. ....	6,7	6,7	6,7	6,5	6,8	6,8	7,0	7,1	7,1	7,0	7,1	7,1	8,2	8,2	8,2	8,2	8,2	8,2	8,3	8,2	
3. Obligations .....	0,1	0,1	0,1	0,1	0,1	0,1	0,1	0,1	0,1	0,1	0,1	0,1	0,1	0,1	0,1	0,1	0,1	0,1	0,1	0,1	
4. Accept. en francs belges représ. d'export.	3,0	2,7	2,3	3,1	5,0	4,2	3,8	4,0	3,0	4,1	3,1	1,5	3,0	3,1	2,2	4,7	4,8	2,5	4,3	4,1	
5. Créances sur l'U.E.P. <sup>1</sup> .....	0,2	0,2	0,2	0,2	0,1	0,1	0,1	0,1	0,1	0,1	0,1	0,1	0,1	0,1	0,1	0,1	0,1	0,1	0,1	0,1	
6. Autres :																					
a) en monnaies étrangères <sup>2</sup> .....	17,8	19,0	19,4	19,5	20,3	20,2	19,6	20,9	21,5	21,6	21,2	21,0	20,9	20,0	20,9	19,8	20,1	21,1	22,0	23,3	
b) en francs belges <sup>2</sup> .....	...	...	1,5	1,5	1,5	1,5	1,5	1,5	1,5	1,5	1,5	1,5	1,5	1,5	1,5	1,5	1,5	1,5	1,5	1,5	
7. Ajustement statistique .....	—	—	—	—	—	—	—	—	—	—	—	—	—	—	—	—	—	—	—	—	
Total des créances sur l'étranger .	96,4	97,3	98,8	99,5	101,5	101,1	100,5	102,0	101,6	103,0	101,7	100,0	102,6	102,4	102,6	104,0	104,5	103,2	106,0	107,5	
<b>B. Créances sur le secteur intérieur monétaire :</b>																					
1. Pièces et billets .....	0,4	0,4	0,3	0,3	0,3	0,3	0,3	0,3	0,3	0,2	0,3	0,3	0,3	0,3	0,2	0,3	0,3	0,3	0,3	0,3	
2. Autres :																					
a) sur la Banque Nationale de Belgique	—	—	—	—	—	—	—	—	—	—	—	—	—	—	—	—	—	—	—	—	
b) sur les organismes publics .....	0,1	...	0,1	0,1	0,3	...	0,2	0,2	...	...	0,7	0,2	...	0,1	...	...	...	...	...	...	
c) sur les banques de dépôts .....	0,3	...	...	0,2	1,1	0,4	1,5	0,8	0,3	0,3	1,0	0,9	...	1,2	...	0,1	...	0,4	...	...	
<b>C. Créances sur le secteur intérieur non monétaire :</b>																					
1. Sur l'Etat :																					
a) à un an au plus .....	8,8	8,6	9,3	9,9	6,1	9,2	8,2	8,0	9,2	9,3	6,4	7,8	9,6	9,0	9,9	9,8	8,9	10,0	10,0	9,7	
b) à plus d'un an :																					
— obligations accessibles à tout placeur	2,3	2,3	2,3	2,3	2,3	2,3	2,3	2,3	2,3	2,3	2,4	2,4	2,3	2,4	2,4	2,4	2,4	2,4	2,4	2,4	
— autres .....	34,0	34,0	34,0	34,0	34,0	34,0	34,0	34,0	34,0	34,0	34,0	34,0	34,0	34,0	34,0	34,0	34,0	34,0	34,0	34,0	
2. Sur les pouvoirs publics subordonnés et les paraétatiques administratifs :																					
a) à un an au plus .....	—	—	—	—	—	—	—	—	—	—	—	—	—	—	—	—	—	—	—	—	
b) à plus d'un an :																					
— obligations accessibles à tout placeur	0,2	0,2	0,2	0,2	0,2	0,2	0,2	0,2	0,2	0,2	0,2	0,2	0,3	0,3	0,3	0,3	0,3	0,3	0,3	0,3	
— autres .....	—	—	—	—	—	—	—	—	—	—	—	—	—	—	—	—	—	—	—	—	
3. Sur les entreprises, les particuliers et les paraétatiques d'exploitation :																					
a) acceptations .....	0,1	...	...	...	1,0	...	0,5	0,3	...	1,7	...	...	...	...	...	0,9	0,8	0,7	0,6	2,7	
b) effets commerciaux .....	2,4	2,2	2,1	2,5	3,1	2,4	1,5	1,9	1,7	3,5	3,1	3,2	3,0	2,7	2,8	3,2	6,3	4,6	2,8		
c) avances .....	...	...	...	...	...	...	...	...	...	...	...	...	...	...	...	...	...	...	...	...	
d) obligations :																					
— accessibles à tout placeur .....	...	...	...	...	...	...	...	...	...	...	...	...	...	...	...	...	...	...	...	...	
— autres .....	—	—	—	—	—	—	—	—	—	—	—	—	—	—	—	—	—	—	—	—	
4. Sur le Fonds des Rentes : à un an au plus	1,0	...	...	...	...	0,2	0,6	...	...	0,6	—	—	—	—	—	—	—	—	—	—	
5. Sur les paraétatiques de crédit :																					
a) à un an au plus .....	0,3	0,3	0,3	...	0,1	...	...	...	0,5	0,8	0,7	0,2	...	...	...	...	...	0,5	1,8	2,5	
b) à plus d'un an :																					
— obligations accessibles à tout placeur	...	...	...	...	...	...	...	...	...	...	...	...	...	...	...	...	...	...	...	...	
— autres .....	—	—	—	—	—	—	—	—	—	—	—	—	—	—	—	—	—	—	—	—	
D. Autres .....	28,2	30,5	31,6	33,4	33,9	33,8	34,4	35,2	36,4	36,4	36,2	37,2	36,5	36,5	39,4	39,1	37,4	41,7	40,2	39,3	
TOTAL DE L'ACTIF ...	174,5	175,8	179,0	182,4	183,9	183,9	184,2	185,2	186,5	192,3	186,7	186,4	188,6	188,9	191,6	194,1	194,9	198,1	198,4	198,7	

<sup>1</sup> Créances bilatéralisées sur les pays débiteurs lors de la liquidation de l'U.E.P.

<sup>2</sup> Pour les dates antérieures au 30 juin 1963, les montants repris sous la rubrique « 6a) en monnaies étrangères » se rapportent uniquement aux monnaies étrangères convertibles tandis que ceux repris sous la rubrique « 6b) en francs belges » se rapportent non seulement aux francs belges mais encore aux monnaies étrangères non convertibles. Ces dernières ne représentent que de faibles montants.

## a) Banque Nationale de Belgique — Passif — Chiffres mensuels

(Milliards de francs)

	31-3-63	30-4-63	31-5-63	30-6-63	31-7-63	31-8-63	30-9-63	31-10-63	30-11-63	31-12-63	31-1-64	29-2-64	31-3-64	30-4-64	31-5-64	30-6-64	31-7-64	31-8-64	30-9-64	31-10-64
<b>A. Engagements envers l'étranger :</b>																				
1. Envers le F.M.I. ....	0,2	0,2	0,2	0,2	0,2	0,2	0,2	0,2	0,2	0,2	0,2	0,2	0,2	0,2	0,2	0,2	0,2	0,2	0,2	0,2
2. Envers l'U.E.P. ....	—	—	—	—	—	—	—	—	—	—	—	—	—	—	—	—	—	—	—	—
3. Autres :																				
a) en monnaies étrangères .....	...	...	...	...	...	...	...	...	...	...	...	...	...	...	...	...	...	...	...	...
b) en francs belges <sup>1</sup> .....	0,8	0,6	0,5	0,6	0,4	0,7	0,8	0,6	0,6	0,6	0,6	0,7	0,6	0,5	0,5	0,6	0,6	0,6	0,6	0,6
4. Ajustement statistique .....	—	—	—	—	—	—	—	—	—	—	—	—	—	—	—	—	—	—	—	—
Total des engagements envers l'étranger	1,0	0,8	0,7	0,8	0,6	0,9	1,0	0,8	0,8	0,8	0,8	0,9	0,8	0,7	0,7	0,8	0,8	0,8	0,8	0,8
<b>B. Engagements envers le secteur intérieur monétaire :</b>																				
1. Pièces et billets <sup>2</sup> .....	2,5	2,5	2,4	2,5	2,5	2,3	2,6	2,5	2,4	2,8	2,4	2,5	3,2	2,6	2,7	3,0	2,8	2,8	2,9	p2,9
2. Autres :																				
a) envers la Banque Nationale de Belgique	—	—	—	—	—	—	—	—	—	—	—	—	—	—	—	—	—	—	—	—
b) envers les organismes publics .....	...	...	...	...	...	...	...	...	...	...	...	...	...	...	...	...	...	...	...	...
c) envers les banques de dépôts :																				
— réserve monétaire .....	—	—	—	—	—	—	—	—	—	—	—	—	—	—	—	—	—	1,1	1,2	1,2
— autres .....	2,2	0,1	0,1	0,1	0,1	0,1	0,1	0,1	0,1	2,3	0,1	0,1	1,4	0,1	0,1	0,1	0,1	0,1	p0,1	0,1
<b>C. Engagements envers le secteur intérieur non monétaire :</b>																				
1. Monnaie fiduciaire <sup>3</sup> .....	138,0	139,7	141,8	143,8	144,7	144,7	144,1	144,5	144,7	147,7	145,8	145,6	145,4	147,5	148,7	150,9	153,0	152,3	152,1	p153,0
2. Monnaie scripturale :																				
a) détenue par les entreprises et particuliers <sup>4</sup> .....	0,3	0,3	0,3	0,3	0,4	0,3	0,3	0,2	0,3	0,5	0,3	0,4	0,5	0,3	0,3	0,4	0,4	0,3	0,4	p0,4
b) détenue par les pouvoirs publics .....	—	—	—	—	—	—	—	—	—	—	—	—	—	—	—	—	—	—	—	—
3. Liquidités quasi monétaires :																				
a) détenues par les entreprises et particuliers :																				
— dépôts en francs belges à plus d'un mois .....	—	—	—	—	—	—	—	—	—	—	—	—	—	—	—	—	—	—	—	—
— dépôts en francs belges reçus en carnets ou livrets .....	—	—	—	—	—	—	—	—	—	—	—	—	—	—	—	—	—	—	—	—
— dépôts en devises .....	—	—	—	—	—	—	—	—	—	—	—	—	—	—	—	—	—	—	—	—
b) détenues par le Trésor .....	...	...	...	...	...	...	...	...	...	...	...	...	...	...	...	...	...	...	...	...
4. Emprunts obligataires .....	—	—	—	—	—	—	—	—	—	—	—	—	—	—	—	—	—	—	—	—
5. Autres :																				
a) envers le Fonds des Rentes .....	...	0,1	0,4	...	...	...	...	...	...	...	...	...	...	...	...	...	...	...	...	...
b) envers les paraétatiques de crédit .....	—	—	—	—	—	—	—	—	—	—	—	—	—	—	—	—	—	—	—	—
c) envers le Trésor .....	—	—	—	—	—	—	—	—	—	—	—	—	—	—	—	—	—	—	—	—
D. Autres .....	30,5	32,3	33,7	34,9	35,6	35,6	36,1	37,1	38,2	38,2	37,8	36,9	37,3	37,7	39,1	38,9	37,8	40,7	40,9	p40,3
TOTAL DU PASSIF ...	174,5	175,8	179,0	182,4	183,9	183,9	184,2	185,2	186,5	192,3	186,7	186,4	188,6	188,9	191,6	194,1	194,9	198,1	198,4	198,7

<sup>1</sup> Y compris les engagements en francs belges envers les organismes internationaux autres que le F.M.I. et l'U.E.P.<sup>2</sup> Y compris les pièces et billets du Trésor détenus par les organismes monétaires autres que la Banque Nationale.<sup>3</sup> Les chiffres sont sous-évalués à concurrence du montant des pièces et billets du Trésor détenus par les organismes monétaires autres que la Banque Nationale.<sup>4</sup> Y compris les comptes à vue des paraétatiques, sauf celui du Fonds des Rentes qui est repris sous C5a.

b) - Organismes publics monétaires <sup>1</sup> — Actif — Chiffres trimestriels

(Milliards de francs)

	31-3-60	30-6-60	30-9-60	31-12-60	31-3-61	30-6-61	30-9-61	31-12-61	31-3-62	30-6-62	30-9-62	31-12-62	31-3-63	30-6-63	30-6-63 <sub>2</sub>	30-9-63	31-12-63	31-3-64	30-6-64	30-9-64	
<b>A. Créances sur l'étranger :</b>																					
1. Or .....	—	—	—	—	—	—	—	—	—	—	—	—	—	—	—	—	—	—	—	—	
2. Participation au F.M.I. ....	—	—	—	—	—	—	—	—	—	—	—	—	—	—	—	—	—	—	—	—	
3. Obligations .....	—	—	—	—	—	—	—	—	—	—	—	—	—	—	—	—	—	—	—	—	
4. Accept. en francs belges représ. d'export.	1,2	1,4	0,9	0,4	1,7	1,2	1,6	0,5	0,4	0,2	0,2	0,2	0,1	0,1	0,1	...	0,2	0,1	...	...	
5. Créances sur l'U.E.P. ....	—	—	—	—	—	—	—	—	—	—	—	—	—	—	—	—	—	—	—	—	
6. Autres :																					
a) en monnaies étrangères .....	—	—	—	—	—	—	—	—	—	—	—	—	—	—	—	—	—	—	—	—	
b) en francs belges .....	—	—	—	—	—	—	—	—	—	—	—	—	—	—	—	—	—	—	—	—	
7. Ajustement statistique .....	—	—	—	—	—	—	—	—	—	—	—	—	—	—	—	—	—	—	—	—	
Total des créances sur l'étranger .	1,2	1,4	0,9	0,4	1,7	1,2	1,6	0,5	0,4	0,2	0,2	0,2	0,1	0,1	0,1	...	0,2	0,1	...	...	
<b>B. Créances sur le secteur intérieur monétaire :</b>																					
1. Pièces et billets .....	...	...	...	...	...	...	...	...	...	0,1	0,1	...	...	...	...	0,1	0,1	0,1	0,1	0,1	
2. Autres :																					
a) sur la Banque Nationale de Belgique	...	...	...	...	...	...	...	...	...	...	...	...	...	...	...	...	...	...	...	...	
b) sur les organismes publics .....	...	...	...	0,3	...	...	...	...	...	...	...	...	...	...	...	...	0,1	0,1	0,1	0,1	
c) sur les banques de dépôts .....	...	...	...	...	...	...	...	0,3	...	...	...	0,3	...	0,4	0,4	...	...	...	0,2	0,1	
<b>C. Créances sur le secteur intérieur non monétaire :</b>																					
1. Sur l'Etat :																					
a) à un an au plus .....	29,2	30,9	32,0	34,4	33,2	33,4	34,2	34,0	34,9	36,6	36,8	37,5	40,0	41,2	41,2	40,2	44,3	42,9	44,3	42,9	
b) à plus d'un an :																					
— obligations accessibles à tout placeur	4,8	4,9	4,9	5,1	5,1	5,1	5,1	5,1	5,2	5,2	5,1	5,3	5,5	5,5	5,6	5,7	5,7	5,7	5,8	5,7	
— autres .....	—	—	—	—	—	—	—	—	—	—	—	—	—	—	—	—	—	—	—	—	
2. Sur les pouvoirs publics subordonnés et les paraétatiques administratifs :																					
a) à un an au plus .....	2,1	1,9	0,9	2,1	1,5	2,1	1,6	3,4	2,6	2,5	3,2	4,5	3,3	3,4	3,4	3,4	4,3	3,1	4,4	4,3	
b) à plus d'un an :																					
— obligations accessibles à tout placeur	0,1	0,1	0,2	0,2	0,2	0,2	0,2	0,2	0,2	0,2	0,2	0,1	0,2	0,1	...	...	...	...	...	...	
— autres .....	—	—	—	—	—	—	—	—	—	—	—	—	—	—	—	—	—	—	—	—	
3. Sur les entreprises, les particuliers et les paraétatiques d'exploitation :																					
a) acceptations .....	1,1	2,1	0,4	0,4	0,8	1,2	0,8	1,8	0,1	0,5	0,2	0,1	0,2	0,1	0,1	0,1	0,5	0,2	...	0,3	
b) effets commerciaux .....	0,4	0,4	0,4	0,3	0,6	0,6	0,5	0,5	0,6	0,7	0,7	0,9	0,8	0,7	0,7	0,8	0,9	0,9	0,9	0,9	
c) avances .....	...	...	0,1	...	...	...	...	0,1	0,1	0,1	0,1	0,1	0,1	0,1	0,1	0,1	0,1	0,1	0,1	0,1	
d) obligations :																					
— accessibles à tout placeur .....	—	—	—	—	—	—	—	—	—	—	—	—	—	—	—	—	—	—	—	—	
— autres .....	—	—	—	—	—	—	—	—	—	—	—	—	—	—	—	—	—	—	—	—	
4. Sur le Fonds des Rentes : à un an au plus	...	...	...	...	...	...	...	...	...	...	...	...	...	...	...	...	...	...	...	...	
5. Sur les paraétatiques de crédit :																					
a) à un an au plus .....	...	...	...	...	...	...	...	...	...	...	...	...	...	...	...	...	...	...	...	0,2	
b) à plus d'un an :																					
— obligations accessibles à tout placeur	...	...	...	...	...	...	...	...	...	...	...	...	...	...	...	...	...	...	...	...	
— autres .....	0,2	0,2	0,2	0,2	0,2	0,2	0,2	0,2	0,2	0,1	0,1	0,1	0,1	0,1	0,1	0,1	0,1	0,1	0,1	0,1	
D. Autres .....	3,4	3,9	3,5	2,8	3,7	3,6	4,4	5,0	4,8	4,6	4,7	4,7	5,0	5,2	4,5	3,1	3,1	3,6	4,2	3,4	
TOTAL DE L'ACTIF ...	42,5	45,8	43,5	46,2	47,0	47,6	48,6	51,1	49,1	50,8	51,4	53,8	55,3	56,9	56,2	53,6	59,4	56,9	60,4	58,1	

<sup>1</sup> Office des Chèques Postaux, Fonds Monétaire belge (actifs à court terme et obligations), Caisse Nationale de Crédit Professionnel (actifs à court terme), Crédit Communal de Belgique (actifs formant la contrepartie des passifs à vue et à un mois au plus), Institut de Réescampte et de Garantie (uniquement les actifs financés par un recours aux organismes monétaires). En ce qui concerne le Fonds Monétaire belge, la contrepartie de l'excédent des passifs recensés sur les actifs recensés est reprise sous la rubrique « D. Autres ». En ce qui concerne la Caisse Nationale de Crédit Professionnel, la contrepartie de l'excédent des passifs recensés sur les actifs recensés a été reprise, jusqu'au 30 juin 1963, ancienne série, sous la rubrique « D. Autres »; à partir du 30 juin 1963, nouvelle série, cette contrepartie est rangée sous la rubrique « C6a — Créances sur les paraétatiques de crédit à un an au plus ».

<sup>2</sup> Pour la justification des écarts entre cette nouvelle et l'ancienne séries (colonne précédente), le lecteur voudra bien se reporter à l'article « Organismes monétaires — Revision de certaines données statistiques (chapitre XIII) » inséré dans le Bulletin d'Information et de Documentation — XXXVIII<sup>e</sup> année, vol. II, no 8, septembre 1963, pp. 174 à 176.



b) - Organismes publics monétaires <sup>1</sup> — Passif — Chiffres trimestriels

(Milliards de francs)

	81-3-60	30-6-60	30-9-60	31-12-60	31-3-61	30-6-61	30-9-61	31-12-61	31-3-62	30-6-62	30-9-62	31-12-62	31-3-63	30-6-63	30-6-63 5	30-9-63	31-12-63	31-3-64	30-6-64	30-9-64	
<b>A. Engagements envers l'étranger :</b>																					
1. Envers le F.M.I. ....	—	—	—	—	—	—	—	—	—	—	—	—	—	—	—	—	—	—	—	—	
2. Envers l'U.E.P. ....	—	—	—	—	—	—	—	—	—	—	—	—	—	—	—	—	—	—	—	—	
3. Autres :																					
a) en monnaies étrangères .....	—	—	—	—	—	—	—	—	—	—	—	—	—	—	—	—	—	—	—	—	
b) en francs belges .....	0,8	0,9	0,7	1,5	1,3	1,3	1,3	2,0	2,0	2,0	2,0	1,9	2,6	2,6	2,6	2,5	3,1	3,1	3,0	2,9	
4. Ajustement statistique .....	—	—	—	—	—	—	—	—	—	—	—	—	—	—	—	—	—	—	—	—	
Total des engagements envers l'étranger	0,8	0,9	0,7	1,5	1,3	1,3	1,3	2,0	2,0	2,0	2,0	1,9	2,6	2,6	2,6	2,5	3,1	3,1	3,0	2,9	
<b>B. Engagements envers le secteur intérieur monétaire :</b>																					
1. Pièces et billets <sup>2</sup> .....	0,7	0,7	0,7	0,6	0,7	0,6	0,6	0,5	0,5	0,5	0,4	0,3	0,4	0,3	0,3	0,4	0,3	0,3	0,3	0,3	
2. Autres :																					
a) envers la Banque Nationale de Belgique	...	...	0,4	...	...	...	...	...	...	...	...	...	0,1	0,1	0,1	0,1	...	...	...	...	
b) envers les organismes publics .....	...	...	...	0,3	...	...	...	...	...	...	...	...	...	...	...	...	0,1	0,1	0,1	0,1	
c) envers les banques de dépôts .....	2,1	1,5	2,2	2,8	2,1	1,5	2,1	1,8	0,8	1,0	0,9	2,6	0,7	0,6	0,6	0,5	3,3	2,3	1,0	1,1	
<b>C. Engagements envers le secteur intérieur non monétaire :</b>																					
1. Monnaie fiduciaire <sup>3</sup> .....	4,9	5,0	5,1	5,2	5,1	5,3	5,3	5,5	5,5	5,6	5,7	5,8	5,8	5,9	5,9	6,0	6,0	6,0	6,2	6,3	
2. Monnaie scripturale :																					
a) détenue par les entreprises et particuliers <sup>4</sup> .....	25,5	26,8	25,6	28,2	27,2	28,6	28,5	29,5	29,3	30,6	31,1	32,4	33,2	34,5	33,8	32,6	34,2	33,8	37,4	35,7	
b) détenue par les pouvoirs publics .....	7,5	8,2	8,6	7,3	8,7	8,4	9,6	10,0	9,6	10,4	11,0	10,6	12,5	12,7	12,7	11,2	12,1	11,3	12,4	11,7	
3. Liquidités quasi monétaires :																					
a) détenues par les entreprises et particuliers :																					
— dépôts en francs belges à plus d'un mois .....	—	—	—	—	—	—	—	—	—	—	—	—	—	—	—	—	—	—	—	—	
— dépôts en francs belges reçus en carnets ou livrets .....	—	—	—	—	—	—	—	—	—	—	—	—	—	—	—	—	—	—	—	—	
— dépôts en devises .....	—	—	—	—	—	—	—	—	—	—	—	—	—	—	—	—	—	—	—	—	
b) détenues par le Trésor .....	—	—	—	—	—	—	—	—	—	—	—	—	—	—	—	—	—	—	—	—	
4. Emprunts obligataires .....	—	—	—	—	—	—	—	—	—	—	—	—	—	—	—	—	—	—	—	—	
5. Autres :																					
a) envers le Fonds des Rentes .....	0,9	2,5	...	...	1,9	1,9	1,1	1,8	1,1	0,7	0,3	0,1	...	0,1	0,1	...	...	—	—	—	
b) envers les paraétatiques de crédit .....	...	...	...	...	...	...	0,1	...	0,3	...	...	0,1	...	0,1	0,1	0,3	0,3	...	...	...	
c) envers le Trésor .....	—	—	—	—	—	—	—	—	—	—	—	—	—	—	—	—	—	—	—	—	
D. Autres .....	0,1	0,2	0,2	0,3	...	...	...	...	...	...	...	...	...	...	...	...	...	...	...	...	
TOTAL DU PASSIF ...	42,5	45,8	43,5	46,2	47,0	47,6	48,6	51,1	49,1	50,8	51,4	53,8	55,3	56,9	56,2	53,6	59,4	56,9	60,4	58,1	

<sup>1</sup> Office des Chèques Postaux, Fonds Monétaire belge (pièces et billets), Caisse Nationale de Crédit Professionnel (passifs à vue et à un mois au plus), Crédit Communal de Belgique (passifs à vue et à un mois au plus), Institut de Réescampte et de Garantie (uniquement les passifs envers les organismes monétaires).

<sup>2</sup> Uniquement les pièces et billets détenus par la Banque Nationale.

<sup>3</sup> Les chiffres sont surévalués à concurrence des pièces et billets du Trésor détenus par les organismes monétaires autres que la Banque Nationale.

<sup>4</sup> Y compris les comptes à vue des paraétatiques, sauf ceux de certains paraétatiques administratifs qui sont compris dans la rubrique C2b.

<sup>5</sup> Pour la justification des écarts entre cette nouvelle et l'ancienne séries (colonne précédente), le lecteur voudra bien se reporter à l'article « Organismes monétaires — Revision de certaines données statistiques (chapitre XIII) » inséré dans le Bulletin d'Information et de Documentation — XXXVIII<sup>e</sup> année, vol. II, no 3, septembre 1963, pp. 174 à 176.

c) - Banques de dépôts — Actif — Chiffres trimestriels

(Milliards de francs)

	31-3-60	30-6-60	30-9-60	31-12-60	31-3-61	30-6-61	30-9-61	31-12-61	31-3-62	30-6-62	30-9-62	31-12-62	31-3-63	30-6-63 est	30-6-63 1	30-9-63	31-12-63	31-3-64	30-6-64	30-9-64	
<b>A. Créances sur l'étranger :</b>																					
1. Or .....	—	—	—	—	—	—	—	—	—	—	—	—	—	—	—	—	—	—	—	—	
2. Participation au F.M.I. ....	—	—	—	—	—	—	—	—	—	—	—	—	—	—	—	—	—	—	—	—	
3. Obligations .....	0,7	1,0	0,9	0,9	1,2	1,3	1,3	1,5	1,3	1,2	1,1	1,1	1,1	1,1	0,7	0,8	0,9	0,9	0,9	p 0,8	
4. Accept. en francs belges représ. d'export. ....	0,9	0,8	0,5	0,5	0,6	0,5	0,7	0,6	2,2	2,2	2,1	0,8	1,1	2,1	2,1	1,7	1,2	1,6	1,4	2,2	
5. Créances sur l'U.E.P. ....	—	—	—	—	—	—	—	—	—	—	—	—	—	—	—	—	—	—	—	—	
6. Autres :																					
a) en monnaies étrangères <sup>2</sup> .....	9,4	10,4	12,4	11,8	12,2	14,0	14,2	15,2	16,0	15,7	16,3	19,5	19,3	23,9	24,0	25,4	23,4	28,5	29,3	28,3	
b) en francs belges <sup>2</sup> .....	2,2	2,3	2,8	2,4	2,2	2,4	2,3	1,9	2,2	2,5	2,2	2,2	3,3	3,4	3,8	4,1	4,0	4,5	4,8	4,7	
7. Ajustement statistique .....	-0,7	-0,3	-0,3	-0,9	-0,5	-0,2	-0,3	-0,4	+0,3	-0,4	+0,6	+0,1	+0,7	-0,1	—	—	—	—	—	—	
Total des créances sur l'étranger .	12,5	14,2	16,3	14,7	15,7	18,0	18,2	18,8	22,0	21,2	22,3	23,7	25,5	30,4	30,6	32,0	29,5	35,5	36,4	36,0	
<b>B. Créances sur le secteur intérieur monétaire :</b>																					
1. Pièces et billets .....	2,0	2,2	2,0	2,4	2,2	2,1	2,1	2,3	2,2	2,3	2,2	2,6	2,5	2,5	2,5	2,6	2,8	3,1	2,9	2,8	
2. Autres :																					
a) sur la Banque Nationale de Belgique :																					
— réserve monétaire .....	—	—	—	—	—	—	—	—	—	—	—	—	—	—	—	—	—	—	—	1,2	
— autres .....	1,8	0,4	0,3	1,0	1,8	0,2	0,4	4,0	2,5	0,1	0,1	1,6	2,2	0,1	0,1	0,1	2,3	1,4	0,1	0,1	
b) sur les organismes publics .....	2,1	1,5	2,2	2,8	2,1	1,5	2,1	1,8	0,8	1,0	0,9	2,6	0,8	0,5	0,5	0,4	3,3	2,3	1,0	1,1	
c) sur les banques de dépôts .....	2,2	2,1	1,7	2,1	2,3	2,7	3,7	3,0	3,4	3,2	3,4	3,3	4,2	4,1	3,7	5,9	4,7	5,3	4,5	5,1	
<b>C. Créances sur le secteur intérieur non monétaire :</b>																					
1. Sur l'Etat :																					
a) à un an au plus .....	33,1	35,0	39,4	32,9	39,0	45,6	46,8	42,1	39,0	39,4	39,0	14,4	19,1	22,1	22,1	24,0	22,4	25,7	26,0	p25,9	
b) à plus d'un an :																					
— obligations accessibles à tout placeur .....	18,1	17,6	17,7	18,0	18,3	19,3	19,7	20,7	22,9	23,6	25,0	28,5	29,9	29,2	32,2	32,0	32,3	32,6	33,6	p32,7	
— autres .....	3,1	3,1	3,1	3,2	3,2	2,4	2,4	2,8	2,6	2,6	2,7	21,9	20,2	20,3	20,3	20,3	21,3	21,8	21,7	p21,8	
2. Sur les pouvoirs publics subordonnés et les paraétatiques administratifs :																					
a) à un an au plus .....	—	—	—	—	—	—	—	—	—	—	—	—	—	—	—	—	—	—	—	—	
b) à plus d'un an :																					
— obligations accessibles à tout placeur .....	1,5	1,6	1,7	1,5	1,6	1,5	1,4	1,4	1,6	1,6	1,9	1,8	1,2	1,6	0,3	0,4	0,3	0,3	0,3	p 0,3	
— autres .....	0,7	0,8	0,8	0,8	0,9	0,9	0,9	0,9	1,0	1,0	1,1	1,1	1,1	1,0	1,0	1,1	1,1	1,1	0,9	p 0,9	
3. Sur les entreprises, les particuliers et les paraétatiques d'exploitation :																					
a) acceptations .....	1,0	0,8	0,6	1,4	1,2	1,1	1,5	2,1	3,8	4,1	5,1	3,0	3,5	4,9	4,9	4,3	3,9	3,8	4,3	5,4	
b) effets commerciaux .....	18,6	17,2	17,0	20,3	19,6	21,0	22,0	24,1	25,4	27,2	27,2	26,9	32,2	32,9	33,4	35,1	38,1	38,8	40,8	40,3	
c) avances .....	24,8	25,9	25,6	26,2	26,4	28,1	28,1	30,0	31,1	31,8	31,8	35,6	35,1	37,5	37,3	39,7	42,4	43,5	44,8	46,8	
d) obligations :																					
— accessibles à tout placeur .....	2,0	1,9	1,6	1,6	1,9	2,0	2,0	2,3	2,4	2,9	2,9	2,7	2,7	2,9	2,2	2,1	2,1	2,0	2,0	p 2,2	
— autres .....	0,3	0,3	0,3	0,3	0,7	1,0	1,0	1,0	0,9	0,9	0,9	1,2	1,2	1,2	1,2	1,1	1,0	1,1	1,7	p 1,7	
4. Sur le Fonds des Rentes : à un an au plus	6,1	7,5	3,9	5,8	8,4	10,0	11,7	11,0	8,0	8,6	8,6	6,4	6,5	7,9	7,9	6,3	6,8	—	—	—	
5. Sur les paraétatiques de crédit :																					
a) à un an au plus .....	0,2	0,1	...	0,1	...	...	...	...	...	...	...	0,1	...	...	...	...	...	0,1	...	...	
b) à plus d'un an :																					
— obligations accessibles à tout placeur .....	5,1	5,3	5,3	5,4	5,6	5,9	6,1	6,7	7,6	8,3	8,5	8,9	9,3	9,9	9,9	10,1	10,3	10,1	9,9	p 9,6	
— autres .....	...	...	...	...	...	0,3	0,5	0,5	0,6	0,7	0,7	0,7	0,7	0,5	0,5	0,5	0,5	0,5	0,6	p 0,6	
D. Autres .....	20,2	22,0	20,5	21,9	22,0	23,6	23,7	24,4	25,4	29,6	28,1	31,1	29,7	32,5	31,4	31,5	31,7	37,0	40,7	p39,0	
TOTAL DE L'ACTIF ...	155,4	159,5	160,0	162,4	172,9	187,2	194,3	199,9	201,8	207,6	212,4	218,1	227,6	242,0	242,0	249,5	256,8	266,0	272,2	273,5	

<sup>1</sup> Pour la justification des écarts entre cette nouvelle et l'ancienne séries (colonne précédente), le lecteur voudra bien se reporter à l'article « Organismes monétaires — Revision de certaines données statistiques (chapitre XIII) » inséré dans le Bulletin d'Information et de Documentation — XXXVIII<sup>e</sup> année, vol. II, n° 8, septembre 1963, pp. 174 à 176.

<sup>2</sup> Pour les dates antérieures au 30 juin 1963, les montants repris sous la rubrique « 6a) en monnaies étrangères » se rapportent uniquement aux monnaies étrangères convertibles tandis que ceux repris sous la rubrique « 6b) en francs belges » se rapportent non seulement aux francs belges mais encore aux monnaies étrangères non convertibles. Ces dernières ne représentent que de faibles montants.

## c) - Banques de dépôts — Passif — Chiffres trimestriels

(Milliards de francs)

	31-3-60	30-6-60	30-9-60	31-12-60	31-3-61	30-6-61	30-9-61	31-12-61	31-3-62	30-6-62	30-9-62	31-12-62	31-3-63	30-6-63 est	30-6-63 1	30-9-63	31-12-63	31-3-64	30-6-64	30-9-64	
<b>A. Engagements envers l'étranger :</b>																					
1. Envers le F.M.I. ....	—	—	—	—	—	—	—	—	—	—	—	—	—	—	—	—	—	—	—	—	
2. Envers l'U.E.P. ....	—	—	—	—	—	—	—	—	—	—	—	—	—	—	—	—	—	—	—	—	
3. Autres :																					
a) en monnaies étrangères <sup>2</sup> .....	5,6	6,9	9,1	9,2	12,4	22,4	23,0	21,3	15,5	16,4	17,2	20,4	21,7	28,1	29,1	32,4	34,4	40,5	41,7	43,1	
b) en francs belges <sup>2 3</sup> .....	9,2	10,0	10,7	11,2	10,8	10,5	10,9	11,5	10,9	11,1	11,2	12,4	12,3	13,5	16,1	17,6	16,9	16,7	17,5	15,9	
4. Ajustement statistique .....	-0,8	-0,4	-0,8	-1,1	-0,7	-0,5	-0,4	-0,6	-0,1	-0,9	-0,1	-0,3	+0,6	+0,6	—	—	—	—	—	—	
Total des engagements envers l'étranger	14,0	16,5	19,0	19,3	22,5	32,4	33,5	32,2	26,3	26,6	28,3	32,5	34,6	42,2	45,2	50,0	51,3	57,2	59,2	59,0	
<b>B. Engagements envers le secteur intérieur monétaire :</b>																					
1. Pièces et billets .....	—	—	—	—	—	—	—	—	—	—	—	—	—	—	—	—	—	—	—	—	
2. Autres :																					
a) envers la Banque Nationale de Belgique	...	...	1,7	...	...	0,1	...	...	...	...	...	1,3	0,3	0,2	0,2	1,5	0,3	...	0,1	...	
b) envers les organismes publics .....	...	...	...	...	...	...	...	0,3	...	...	...	0,3	...	0,3	...	...	...	...	0,2	0,1	
c) envers les banques de dépôts .....	2,2	2,1	1,7	2,1	2,3	2,7	3,7	3,0	3,4	3,1	3,4	3,3	4,3	4,1	3,7	5,9	4,7	5,3	4,5	5,1	
<b>C. Engagements envers le secteur intérieur non monétaire :</b>																					
1. Monnaie fiduciaire .....	—	—	—	—	—	—	—	—	—	—	—	—	—	—	—	—	—	—	—	—	
2. Monnaie scripturale :																					
a) détenue par les entreprises et particuliers	60,4	62,4	55,8	57,4	60,7	61,4	60,9	65,1	66,1	68,3	67,5	69,3	72,9	76,0	75,8	73,6	78,5	77,3	79,8	79,0	
b) détenue par les pouvoirs publics .....	—	—	—	—	—	—	—	—	—	—	—	—	—	—	—	—	—	—	—	—	
3. Liquidités quasi monétaires :																					
a) détenues par les entreprises et particuliers :																					
— dépôts en francs belges à plus d'un mois .....	20,3	17,7	18,1	19,1	21,7	22,3	25,2	27,3	30,6	30,5	31,9	28,6	28,6	27,9	27,9	26,6	25,8	26,4	25,6	29,9	
— dépôts en francs belges reçus en carnets ou livrets .....	15,8	15,7	15,6	15,7	15,8	15,7	15,9	16,3	16,9	17,4	18,4	19,9	22,1	23,4	23,4	26,4	29,2	31,9	32,7	34,2	
— dépôts en devises .....	4,8	5,8	8,0	7,2	7,9	7,9	8,4	8,0	8,2	7,9	8,0	7,4	7,4	8,2	8,2	8,4	9,1	10,1	8,1	5,0	
b) détenues par le Trésor .....	—	—	—	—	—	—	—	—	—	—	—	—	—	—	—	—	—	—	—	—	
4. Emprunts obligataires .....	6,9	7,1	7,3	7,6	7,9	8,2	8,4	8,6	9,1	9,8	10,4	11,1	11,1	11,2	11,2	11,3	11,4	11,2	11,2	11,3	
5. Autres :																					
a) envers le Fonds des Rentes .....	0,6	...	...	...	0,9	2,2	0,7	0,8	0,5	1,3	0,7	...	0,2	0,2	0,2	...	...	—	—	—	
b) envers les paraétatiques de crédit .....	...	...	0,1	0,7	0,4	0,2	0,4	0,6	1,1	0,2	0,3	0,2	0,1	0,3	0,3	0,3	0,2	0,4	0,3	1,0	
c) envers le Trésor .....	—	—	—	—	—	—	—	—	—	—	—	—	—	—	—	—	—	—	—	—	
D. Autres .....	30,4	32,2	32,7	33,3	32,8	34,1	37,2	37,7	39,6	42,5	43,5	44,2	46,0	48,0	45,6	45,5	46,3	46,2	50,5	48,9	
<b>TOTAL DU PASSIF ...</b>	<b>155,4</b>	<b>159,5</b>	<b>160,0</b>	<b>162,4</b>	<b>172,9</b>	<b>187,2</b>	<b>194,3</b>	<b>199,9</b>	<b>201,8</b>	<b>207,6</b>	<b>212,4</b>	<b>218,1</b>	<b>227,6</b>	<b>242,0</b>	<b>242,0</b>	<b>249,5</b>	<b>256,8</b>	<b>266,0</b>	<b>272,2</b>	<b>273,5</b>	

1 Pour la justification des écarts entre cette nouvelle et l'ancienne série (colonne précédente), le lecteur voudra bien se reporter à l'article « Organismes monétaires — Revision de certaines données statistiques (chapitre XIII) » inséré dans le *Bulletin d'Information et de Documentation* — XXXVIII<sup>e</sup> année, vol. II, no 8, septembre 1963, pp. 174 à 176.

2 Pour les dates antérieures au 30 juin 1963, les montants repris sous la rubrique « 3a) en monnaies étrangères » se rapportent uniquement aux monnaies étrangères convertibles tandis que ceux repris sous la rubrique « 3b) en francs belges » se rapportent non seulement aux francs belges mais encore aux monnaies étrangères non convertibles. Ces dernières ne représentent que de faibles montants.

3 Y compris les engagements en francs belges envers les organismes internationaux établis en U.E.B.L.

d) - Ensemble des organismes monétaires — Actif — Chiffres trimestriels

(Milliards de francs)

	31-3-60	30-6-60	30-9-60	31-12-60	31-3-61	30-6-61	30-9-61	31-12-61	31-3-62	30-6-62	30-9-62	31-12-62	31-3-63	30-6-63 est	30-9-63	31-12-63	31-3-64	30-6-64	30-9-64	
<b>A. Créances sur l'étranger :</b>																				
1. Or .....	59,1	59,5	54,7	58,5	56,6	53,7	58,3	62,4	64,9	66,8	67,1	68,3	68,6	68,6	68,6	68,4	68,6	68,8	69,6	69,7
2. Participation au F.M.I. ....	4,4	4,4	4,4	4,4	4,4	4,4	7,4	8,0	7,2	7,5	6,7	6,7	6,7	6,5	7,0	7,1	8,2	8,2	8,3	
3. Obligations .....	0,8	1,1	1,0	1,0	1,3	1,4	1,4	1,6	1,4	1,3	1,2	1,2	1,2	1,2	0,8	0,9	1,0	1,0	1,0	0,9
4. Accept. en francs belges représ. d'export. ....	2,1	2,2	2,0	3,3	3,2	4,4	3,5	3,5	2,9	4,7	3,1	4,8	4,2	5,3	5,3	5,5	5,5	4,7	6,1	6,5
5. Créances sur l'U.E.P. <sup>1</sup> .....	5,5	5,5	4,1	3,5	3,1	2,4	0,7	0,4	0,4	0,3	0,3	0,3	0,2	0,2	0,2	0,1	0,1	0,1	0,1	0,1
6. Autres :																				
a) en monnaies étrangères <sup>2</sup> .....	15,0	18,2	18,6	24,4	27,7	33,9	33,5	35,6	34,2	29,1	30,6	32,3	37,1	43,4	43,5	45,0	44,9	49,4	49,1	50,3
b) en francs belges <sup>2</sup> .....	2,3	2,3	3,2	2,4	2,2	2,6	2,3	2,0	2,2	2,5	2,3	2,2	3,3	4,9	5,3	5,6	5,5	6,0	6,3	6,2
7. Ajustement statistique .....	- 0,7	- 0,3	- 0,3	- 0,9	- 0,5	- 0,2	- 0,3	- 0,4	+ 0,3	- 0,4	+ 0,6	+ 0,1	+ 0,7	- 0,1						
Total des créances sur l'étranger ..	88,5	92,9	87,7	96,6	98,0	102,6	106,8	113,1	113,5	111,8	111,9	115,9	122,0	130,0	130,2	132,5	132,7	138,2	140,4	142,0
<b>B. Créances sur le secteur intérieur monétaire :</b>																				
1. Pièces et billets .....	2,7	2,9	2,7	3,0	2,9	2,7	2,7	2,8	2,8	2,9	2,7	2,9	2,9	2,8	2,8	3,0	3,1	3,5	3,3	3,2
2. Autres :																				
a) sur la Banque Nationale de Belgique :																				
— réserve monétaire .....	—	—	—	—	—	—	—	—	—	—	—	—	—	—	—	—	—	—	—	1,2
— autres .....	1,8	0,4	0,3	1,0	1,8	0,2	0,4	4,0	2,5	0,1	0,1	1,6	2,2	0,1	0,1	2,3	1,4	0,1	0,1	
b) sur les organismes publics .....	2,1	1,5	2,6	3,1	2,1	1,5	2,1	1,8	0,8	1,0	0,9	2,6	0,9	0,6	0,6	3,4	2,4	1,1	1,2	
c) sur les banques de dépôts .....	2,2	2,1	3,4	2,1	2,3	2,8	3,7	3,3	3,4	3,2	3,4	4,9	4,5	4,7	4,3	7,4	5,3	4,8	5,2	
<b>C. Créances sur le secteur intérieur non monétaire :</b>																				
1. Sur l'Etat :																				
a) à un an au plus .....	71,3	74,3	80,8	73,3	80,6	86,2	90,7	82,6	80,3	84,1	85,7	57,1	67,9	73,2	73,2	72,4	76,0	78,2	80,1	p 78,8
b) à plus d'un an :																				
— obligations accessibles à tout placeur ..	25,2	24,8	24,8	25,4	25,6	26,7	27,1	28,1	30,4	31,1	32,4	36,1	37,7	37,0	40,1	40,0	40,3	40,6	41,8	p 40,8
— autres .....	37,1	37,1	37,1	37,2	37,2	36,4	36,4	36,8	36,6	36,6	36,7	55,9	54,2	54,3	54,3	54,3	55,3	55,8	55,7	p 55,8
2. Sur les pouvoirs publics subordonnés et les paraétatiques administratifs :																				
a) à un an au plus .....	2,1	1,8	0,9	2,1	1,5	2,1	1,6	3,4	2,6	2,5	3,2	4,5	3,3	3,4	3,4	3,4	4,3	3,1	4,4	4,3
b) à plus d'un an :																				
— obligations accessibles à tout placeur ..	1,6	1,9	2,0	1,8	1,9	1,8	1,7	1,8	2,0	2,0	2,3	2,1	1,6	1,9	0,5	0,6	0,5	0,6	0,6	p 0,6
— autres .....	0,7	0,8	0,8	0,8	0,9	0,9	0,9	0,9	1,0	1,0	1,1	1,1	1,1	1,0	1,0	1,1	1,1	1,1	0,9	p 0,9
3. Sur les entreprises, les particuliers et les paraétatiques d'exploitation :																				
a) acceptations .....	2,1	2,9	2,2	2,8	2,0	2,3	2,3	4,1	3,9	4,6	5,3	5,8	3,8	5,0	5,0	4,9	6,1	4,0	5,2	6,3
b) effets commerciaux .....	21,5	20,0	20,9	24,0	23,0	23,7	24,2	27,1	27,7	27,8	29,6	31,4	35,4	36,1	36,6	37,4	42,5	42,7	44,9	44,0
c) avances .....	24,9	26,3	25,7	26,2	26,4	28,1	28,1	30,1	30,1	31,2	31,9	35,7	35,2	37,6	37,4	39,8	42,5	43,6	44,9	46,9
d) obligations :																				
— accessibles à tout placeur .....	2,0	1,9	1,6	1,6	1,9	2,0	2,0	2,3	2,4	2,9	2,9	2,7	2,7	2,9	2,2	2,1	2,1	2,0	2,0	p 2,2
— autres .....	0,3	0,3	0,3	0,3	0,7	1,0	1,0	1,0	0,9	0,9	0,9	1,2	1,2	1,2	1,2	1,1	1,0	1,1	1,7	p 1,7
4. Sur le Fonds des Rentes : à un an au plus <sup>3</sup> ..	6,1	7,5	3,9	5,8	8,4	10,0	11,7	11,0	8,0	8,6	8,6	7,0	7,5	7,9	7,9	6,9	7,4	—	—	—
5. Sur les paraétatiques de crédit :																				
a) à un an au plus .....	0,2	0,1	...	0,1	...	...	...	...	...	...	...	0,7	0,3	...	...	...	0,8	0,1	0,2	1,9
b) à plus d'un an :																				
— obligations accessibles à tout placeur ..	5,1	5,3	5,3	5,4	5,6	5,9	6,1	6,7	7,6	8,3	8,5	8,9	9,3	9,9	9,9	10,1	10,3	10,1	9,9	p 9,6
— autres .....	0,2	0,2	0,2	0,2	0,2	0,5	0,7	0,7	0,8	0,8	0,8	0,8	0,8	0,6	0,6	0,6	0,6	0,6	0,7	p 0,7
D. Autres .....	30,1	34,3	36,5	46,7	51,3	53,8	56,7	58,0	57,2	57,8	55,4	55,7	62,9	71,1	69,3	69,0	71,2	77,1	84,0	p 82,6
TOTAL DE L'ACTIF ...	327,8	339,3	339,7	359,5	374,3	391,2	406,9	419,6	414,5	419,2	424,3	434,6	457,4	481,3	480,6	487,3	508,5	511,5	526,7	p 530,0

Colonne du tableau XIII-1 « Bilans intégrés des organismes monétaires » dans laquelle la rubrique est comprise

(6)

(7)

(7)

(9)

(9)

(11)

(11)

(15)

(15)

(14)

(14)

(15)

<sup>1</sup> Créances bilatéralisées sur les pays débiteurs lors de la liquidation de l'U.E.P.

<sup>2</sup> Pour les dates antérieures au 30 juin 1963, les montants repris sous la rubrique « 6a) en monnaies étrangères » se rapportent uniquement aux monnaies étrangères convertibles tandis que ceux repris sous la rubrique « 6b) en francs belges » se rapportent non seulement aux francs belges mais encore aux monnaies étrangères non convertibles. Ces dernières ne représentent que de faibles montants.

<sup>3</sup> Aux dates pour lesquelles le Fonds des Rentes n'a pas publié de chiffres, les créances sur le Fonds des Rentes sont comprises sous la rubrique D « Autres ».

<sup>4</sup> Pour la justification des écarts entre cette nouvelle et l'ancienne séries (colonne précédente), le lecteur voudra bien se reporter à l'article « Organismes monétaires — Revision de certaines données statistiques (chapitre XIII) » inséré dans le Bulletin d'Information et de Documentation — XXXVIII<sup>e</sup> année, vol. II, n° 8, septembre 1963, pp. 174 à 176.

d) - Ensemble des organismes monétaires — Passif — Chiffres trimestriels

(Milliards de francs)

	31-3-60	30-6-60	30-9-60	31-12-60	31-3-61	30-6-61	30-9-61	31-12-61	31-3-62	30-6-62	30-9-62	31-12-62	31-3-63	30-6-63 est	30-9-63 7	31-12-63	31-3-64	30-6-64	30-9-64	
<b>A. Engagements envers l'étranger :</b>																				
1. Envers le F.M.I. ....	0,2	0,2	0,2	0,2	0,2	0,2	0,2	0,2	0,2	0,2	0,2	0,2	0,2	0,2	0,2	0,2	0,2	0,2	0,2	
2. Envers l'U.E.P. ....	0,1	0,1	—	—	—	—	—	—	—	—	—	—	—	—	—	—	—	—	—	
3. Autres :																				
a) en monnaies étrangères <sup>2</sup> .....	5,6	6,9	9,1	9,2	12,4	22,4	23,0	21,3	15,5	16,4	17,2	20,4	21,7	28,1	29,1	32,4	34,4	40,5	41,7	43,1
b) en francs belges <sup>1 2</sup> .....	10,5	11,6	12,0	13,5	12,7	12,3	13,0	14,4	13,3	13,7	13,7	15,1	15,7	16,7	19,3	20,9	20,6	20,4	21,1	19,4
4. Ajustement statistique .....	-0,8	-0,4	-0,8	-1,1	-0,7	-0,5	-0,4	-0,6	-0,1	-0,9	-0,1	-0,3	+0,6	+0,6	—	—	—	—	—	—
Total des engagements envers l'étranger	15,6	18,4	20,5	21,8	24,6	34,4	35,8	35,3	28,9	29,4	31,0	35,4	38,2	45,6	48,6	53,5	55,2	61,1	63,0	62,7
<b>B. Engagements envers le secteur intérieur monétaire :</b>																				
1. Pièces et billets <sup>3</sup> .....	2,7	2,9	2,7	3,0	2,9	2,7	2,7	2,9	2,8	2,9	2,7	2,9	2,9	2,8	2,8	3,0	3,1	3,5	3,3	3,2
2. Autres :																				
a) envers la Banque Nationale de Belgique	...	...	2,1	...	...	0,1	...	...	...	...	...	1,3	0,4	0,3	0,3	1,6	0,3	...	0,1	...
b) envers les organismes publics .....	...	...	...	0,3	...	...	...	0,3	...	...	...	0,3	...	0,3	...	0,1	0,1	0,3	0,2	
c) envers les banques de dépôts :																				
— réserve monétaire .....	—	—	—	—	—	—	—	—	—	—	—	—	—	—	—	—	—	—	—	1,2
— autres .....	6,1	4,0	4,2	5,9	6,2	4,4	6,2	8,8	6,7	4,2	4,4	7,5	7,2	4,8	4,4	6,5	10,3	9,0	5,6	6,3
<b>C. Engagements envers le secteur intérieur non monétaire :</b>																				
1. Monnaie fiduciaire <sup>4</sup> .....	118,8	122,1	123,6	126,9	125,5	127,9	129,1	132,2	131,0	135,3	136,7	141,7	143,8	149,7	149,7	150,1	153,7	151,4	157,1	158,4
2. Monnaie scripturale :																				
a) détenue par les entreprises et particuliers	86,2	89,6	81,9	86,4	88,4	90,4	89,8	95,2	95,8	99,3	99,0	102,2	106,4	110,8	109,9	106,5	113,2	111,6	117,6	115,1
b) détenue par les pouvoirs publics .....	7,5	8,2	8,6	7,3	8,7	8,4	9,6	10,0	9,6	10,4	11,0	10,6	12,5	12,7	12,7	11,2	12,1	11,3	12,4	11,7
3. Liquidités quasi monétaires :																				
a) détenues par les entreprises et particuliers :																				
— dépôts en francs belges à plus d'un mois .....	20,3	17,7	18,1	19,1	21,7	22,3	25,2	27,3	30,6	30,5	31,9	28,6	28,6	27,9	27,9	26,6	25,8	26,4	25,6	29,9
— dépôts en francs belges reçus en carnets ou livrets .....	15,8	15,7	15,6	15,6	15,8	15,7	15,9	16,3	16,9	17,4	18,4	19,9	22,1	23,4	23,4	26,4	29,2	31,9	32,7	34,2
— dépôts en devises .....	4,8	5,8	8,0	7,2	7,9	7,9	8,4	8,0	8,2	7,9	8,0	7,4	7,4	8,2	8,2	8,4	9,1	10,1	8,1	5,0
b) détenues par le Trésor .....	0,5	0,3	0,3	0,2	0,2	0,1	...	...	0,1	...	...	...	...	...	...	...	...	...	...	...
4. Emprunts obligataires .....	6,9	7,1	7,3	7,6	7,9	8,2	8,4	8,6	9,1	9,8	10,4	11,1	11,1	11,2	11,2	11,3	11,4	11,2	11,2	11,3
5. Autres :																				
a) envers le Fonds des Rentes <sup>6</sup> .....	4,2	5,4	...	...	4,4	6,0	8,2	5,8	4,8	4,1	2,7	0,1	0,2	0,3	0,3	...	...	—	—	—
b) envers les paraétatiques de crédit .....	...	...	0,1	0,7	0,4	0,2	0,5	0,6	1,4	0,2	0,3	0,3	0,1	0,4	0,4	0,6	0,5	0,4	0,3	1,0
c) envers le Trésor .....	—	—	—	—	—	—	—	—	—	—	—	—	—	—	—	—	—	—	—	—
D. Autres .....	38,4	42,1	46,7	57,5	59,7	62,4	67,0	68,3	68,6	67,8	67,8	65,3	76,5	82,9	80,5	81,6	84,5	83,5	89,4	89,8
<b>TOTAL DU PASSIF ...</b>	<b>327,8</b>	<b>339,3</b>	<b>339,7</b>	<b>359,5</b>	<b>374,3</b>	<b>391,2</b>	<b>406,9</b>	<b>419,6</b>	<b>414,5</b>	<b>419,2</b>	<b>424,3</b>	<b>434,6</b>	<b>457,4</b>	<b>481,3</b>	<b>480,6</b>	<b>487,3</b>	<b>508,5</b>	<b>511,5</b>	<b>526,7</b>	<b>530,0</b>

Colonne du tableau XIII-1  
« Bilans intégrés des organismes monétaires » dans laquelle  
le la rubrique est comprise

1 Pour la Banque Nationale, y compris les engagements en francs belges envers les organismes internationaux autres que le F.M.I. et l'U.E.P.; pour les autres organismes monétaires, y compris les engagements en francs belges envers les organismes internationaux établis en U.E.B.L. depuis qu'ils ont pu être extraits des engagements envers le secteur intérieur non monétaire, c'est-à-dire depuis juin 1958.

2 Pour les dates antérieures au 30 juin 1963, les montants repris sous la rubrique « 8a) en monnaies étrangères » se rapportent uniquement aux monnaies étrangères convertibles tandis que ceux repris sous la rubrique « 8b) en francs belges » se rapportent non seulement aux francs belges mais encore aux monnaies étrangères non convertibles. Ces dernières ne représentent que de faibles montants.

3 B.N.B. : y compris les pièces et billets du Trésor détenus par les organismes monétaires autres que la Banque Nationale de Belgique. Organismes publics monétaires : uniquement les pièces et billets du Trésor détenus par la Banque Nationale de Belgique.

4 Les chiffres de cette rubrique sont sous-évalués pour la Banque Nationale de Belgique et surévalués pour les organismes publics à concurrence des pièces et billets du Trésor détenus par les organismes monétaires autres que la Banque Nationale de Belgique.

5 B.N.B. : y compris les comptes à vue des paraétatiques, sauf celui du Fonds des Rentes qui est compris dans la rubrique C 5a ou D « Autres ». Organismes publics monétaires : y compris les comptes à vue des paraétatiques, sauf ceux de certains paraétatiques administratifs qui sont compris dans la rubrique C2b.

6 Aux dates pour lesquelles le Fonds des Rentes n'a pas publié de chiffres, les engagements envers le Fonds des Rentes sont compris sous la rubrique D « Autres ».

7 Pour la justification des écarts entre cette nouvelle et l'ancienne séries (colonne précédente), le lecteur voudra bien se reporter à l'article « Organismes monétaires — Revision de certaines données statistiques (chapitre XIII) » inséré dans le Bulletin d'Information et de Documentation — XXXVIII<sup>e</sup> année, vol. II, n° 3, septembre 1963, pp. 174 à 176.

### XIII - 3. — STOCK MONÉTAIRE ET LIQUIDITÉS QUASI MONÉTAIRES

(variations en milliards de francs)

#### A.- VARIATIONS DU STOCK ET DES LIQUIDITÉS

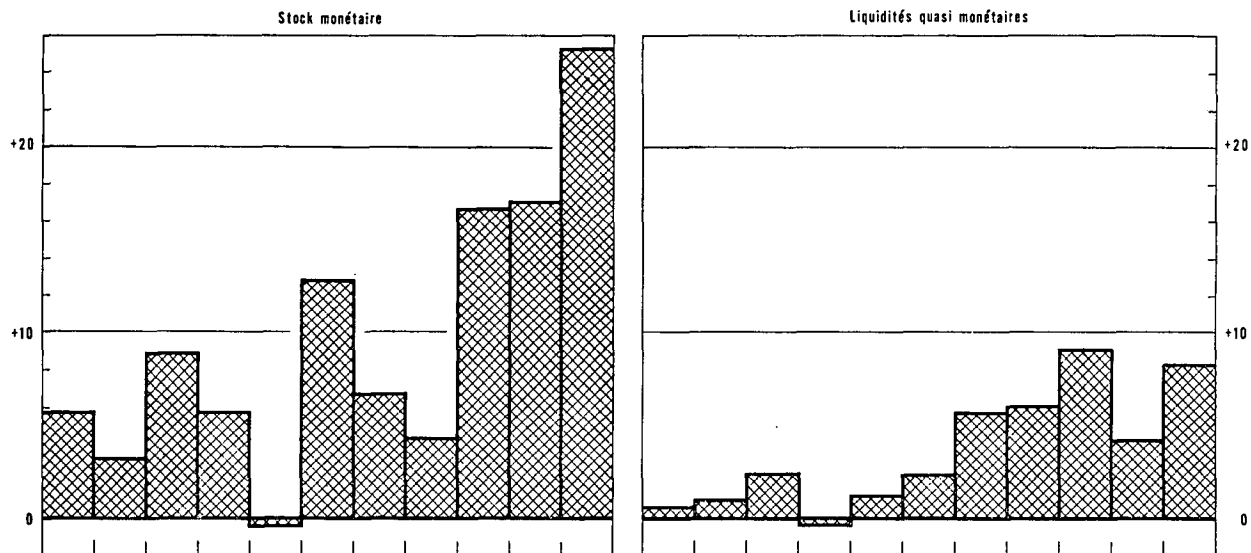

#### B.- ORIGINES DES VARIATIONS

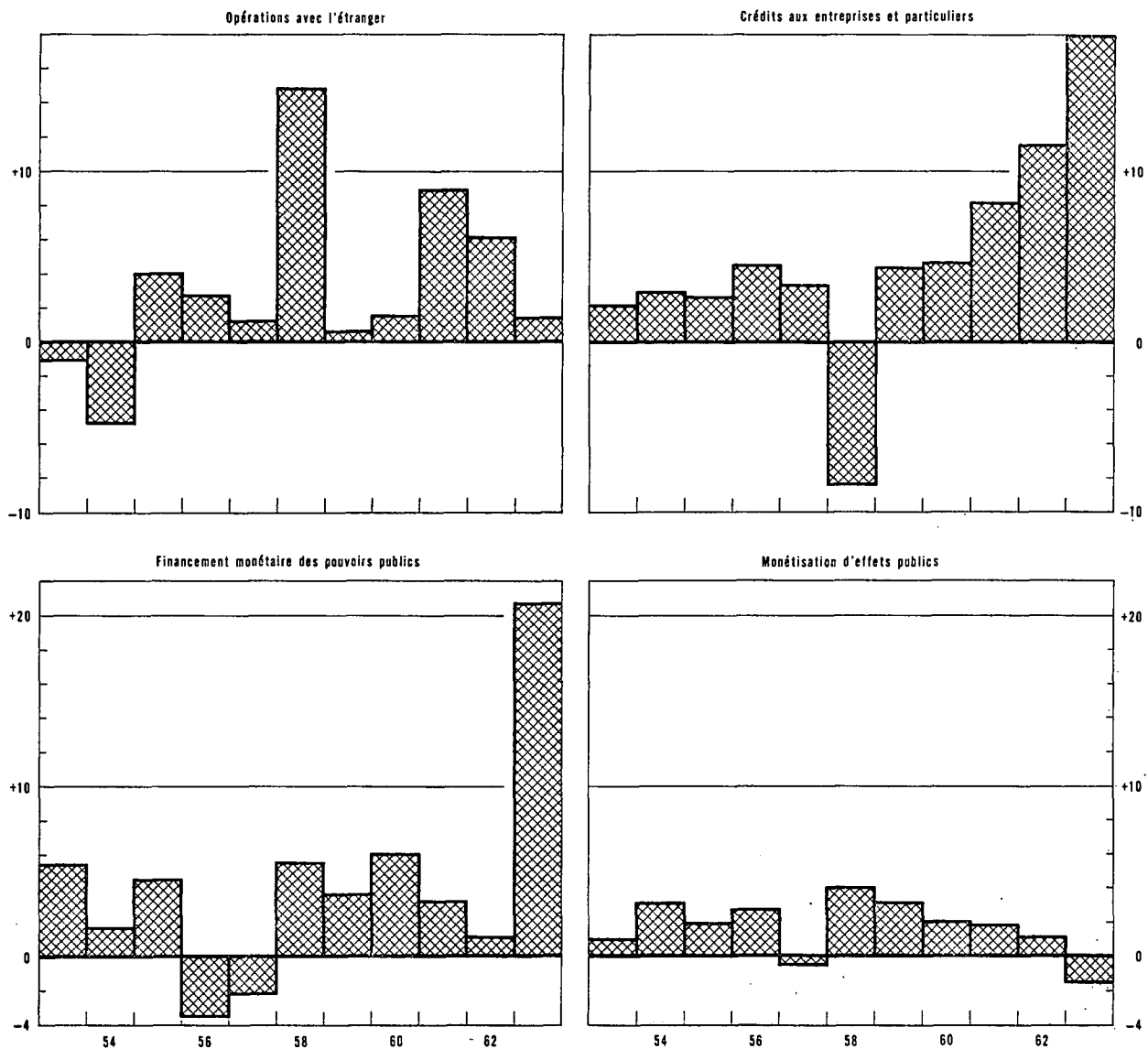

### XIII - 3. — ORIGINES DES VARIATIONS DU STOCK MONÉTAIRE

(milliards de francs)

Périodes	Stock monétaire (1)	Liquidités quasi monétaires (2)	Total du stock monétaire et des liquidités quasi monétaires (3)	Opérations avec l'étranger (à l'exclusion des transferts et des opérations en capital des pouvoirs publics) (4)	Financement monétaire des pouvoirs publics			Monétisation d'effets publics		Crédits d'escompte, d'avances et d'acceptations aux entreprises et particuliers résidant en Belgique (10)	Emprunts obligataires des banques de dépôts (11)	Crédits à des intermédiaires financiers non monétaires (12)	Divers (13)
					de l'Etat		des autres pouvoirs publics 1 (7)	achats sur le marché par les organismes monétaires (8)	par l'intermédiaire du Fonds des Rentes (9)				
					par cession de titres de la dette (5)	par cession nette de devises (6)							
1959 1 <sup>er</sup> trimestre .....	+ 0,2	+ 3,4	+ 3,6	- 2,1	+ 1,2	+ 0,1	+ 0,4	+ 1,3	+ 1,2	+ 1,4	- 0,2	+ 0,2	+ 0,1
2 <sup>e</sup> trimestre .....	+ 4,3	- 0,9	+ 3,4	+ 0,3	+ 0,3	- 1,1	+ 1,1	+ 0,2	+ 0,9	- 0,4	- 0,1	+ 0,3	+ 1,9
3 <sup>e</sup> trimestre .....	- 4,4	+ 1,6	- 2,8	- 0,3	- 2,2	+ 0,3	- 0,8	+ 0,7	- 0,4	+ 0,3	...	+ 0,6	- 1,0
4 <sup>e</sup> trimestre .....	+ 6,7	+ 1,7	+ 8,4	+ 2,8	+ 7,7	- 3,3	...	- 0,4	- 0,3	+ 3,1	...	- 0,2	- 1,0
Total ...	+ 6,8	+ 5,8	+12,6	+ 0,7	+ 7,0	- 4,0	+ 0,7	+ 1,8	+ 1,4	+ 4,4	- 0,3	+ 0,9	...
1960 1 <sup>er</sup> trimestre .....	- 3,9	+ 5,1	+ 1,2	+ 4,7	- 2,8	- 3,9	+ 1,7	+ 1,0	+ 0,2	+ 0,4	...	+ 0,6	- 0,7
2 <sup>e</sup> trimestre .....	+ 7,4	- 1,8	+ 5,6	- 0,1	+ 3,7	+ 1,3	- 0,1	- 0,5	+ 0,2	+ 0,7	- 0,2	+ 0,1	+ 0,5
3 <sup>e</sup> trimestre .....	- 5,2 <sup>2</sup>	+ 2,8 <sup>2</sup>	- 2,4 <sup>2</sup>	- 4,6	+ 7,3	- 1,8	- 0,7	...	+ 1,0	- 0,5	- 0,2	- 0,4	- 2,5
4 <sup>e</sup> trimestre .....	+ 6,1 <sup>2</sup>	... <sup>2</sup>	+ 6,1 <sup>2</sup>	+ 1,6	- 5,2	+ 5,3	+ 1,3	- 0,3	+ 0,5	+ 4,1	- 0,3	- 0,4	- 0,5
Total ...	+ 4,4 <sup>2</sup>	+ 6,1 <sup>2</sup>	+10,5 <sup>2</sup>	+ 1,6	+ 3,0	+ 0,9	+ 2,2	+ 0,2	+ 1,9	+ 4,7	- 0,7	- 0,1	- 3,2
1961 1 <sup>er</sup> trimestre .....	+ 2,1 <sup>2</sup>	+ 3,3 <sup>2</sup>	+ 5,4 <sup>2</sup>	- 1,5	+ 5,2	...	- 0,6	+ 1,1	- 0,5	- 1,6	- 0,3	+ 0,8	+ 2,8
2 <sup>e</sup> trimestre .....	+ 4,1	+ 0,4	+ 4,5	+ 0,4	+ 5,9	- 6,4	+ 0,6	- 0,1	+ 0,3	+ 2,7	- 0,3	+ 0,7	+ 0,7
3 <sup>e</sup> trimestre .....	+ 1,7 <sup>2</sup>	+ 3,6 <sup>2</sup>	+ 5,3 <sup>2</sup>	+ 4,7	+ 3,6	- 1,7	- 0,4	+ 0,4	...	+ 0,5	- 0,2	+ 0,4	- 2,0
4 <sup>e</sup> trimestre .....	+ 8,8 <sup>2</sup>	+ 1,8 <sup>2</sup>	+10,6 <sup>2</sup>	+ 5,7	- 6,2	+ 0,5	+ 2,5	+ 0,1	+ 0,6	+ 6,6	- 0,2	+ 0,5	+ 0,5
Total ...	+16,7 <sup>2</sup>	+ 9,1 <sup>2</sup>	+25,8 <sup>2</sup>	+ 9,3	+ 8,5	- 7,6	+ 2,1	+ 1,5	+ 0,4	+ 8,2	- 1,0	+ 2,4	+ 2,0
1962 1 <sup>er</sup> trimestre .....	- 1,1	+ 4,2	+ 3,1	+ 4,0	- 1,2	+ 2,3	- 0,2	+ 0,2	- 0,6	+ 0,4	- 0,5	- 0,2	- 1,1
2 <sup>e</sup> trimestre .....	+ 8,7	...	+ 8,7	+ 2,1	+ 4,0	- 4,2	- 0,1	+ 0,6	+ 0,5	+ 1,8	- 0,7	+ 2,3	+ 2,4
3 <sup>e</sup> trimestre .....	+ 1,6	+ 2,6	+ 4,2	+ 0,5	+ 4,4	- 2,3	+ 0,9	+ 0,4	- 0,1	+ 3,3	- 0,6	- 0,2	- 2,1
4 <sup>e</sup> trimestre .....	+ 7,9	- 2,5	+ 5,4	- 0,1	- 4,3	...	+ 1,6	- 0,7	+ 0,9	+ 6,1	- 0,6	+ 0,6	+ 1,9
Total ...	+17,1	+ 4,3	+21,4	+ 6,5	+ 2,9	- 4,2	+ 2,2	+ 0,5	+ 0,7	+11,6	- 2,4	+ 2,5	+ 1,1
1963 1 <sup>er</sup> trimestre .....	+ 8,1	+ 2,2	+10,3	+ 3,1	+ 9,8	+ 0,7	- 1,3	- 0,2	+ 0,2	+ 1,6	- 0,1	+ 0,5	- 4,0
2 <sup>e</sup> trimestre (est.) .....	+10,6	+ 1,5	+12,1	+ 0,5	+ 5,2	+ 0,7	+ 0,1	- 0,4	+ 0,9	+ 4,2	- 0,1	...	+ 1,0
3 <sup>e</sup> trimestre .....	- 4,5	+ 1,9	- 2,6	- 0,9	- 0,6	- 1,4	+ 0,1	- 0,9	- 0,3	+ 3,2	- 0,1	- 0,2	- 1,5
4 <sup>e</sup> trimestre .....	+11,1	+ 2,7	+13,8	- 1,0	+ 7,3	- 0,9	+ 0,9	- 0,1	- 0,9	+ 9,0	- 0,1	+ 0,3	- 0,7
Total ...	+25,3	+ 8,3	+33,6	+ 1,7	+21,7	- 0,9	- 0,2	- 1,6	- 0,1	+18,0	- 0,4	+ 0,6	- 5,2
1964 1 <sup>er</sup> trimestre .....	- 4,7	+ 4,3	- 0,4	- 2,3	+ 2,7	...	- 0,1	- 0,2	+ 0,1	- 0,9	+ 0,3	+ 0,2	- 0,2
2 <sup>e</sup> trimestre .....	+12,8	- 2,0	+10,8	+ 1,2	+ 4,6	- 0,3	+ 1,3	- 0,2	+ 0,4	+ 4,7	- 0,1	...	...
3 <sup>e</sup> trimestre .....	p - 2,0	+ 2,7	p + 0,7	p + 2,6	p + 0,4	p - 0,9	p - 0,1	p - 1,0	- 0,5	+ 2,2	- 0,1	p - 1,2	p - 0,7

N.B. — Pour le détail du « Stock monétaire », voir le tableau 4 du chapitre XIII.

— Pour le détail des « Opérations avec l'étranger », voir le tableau 5 du chapitre XIII.

— Pour la méthode d'élaboration, voir note sub tableau 1 du chapitre XIII.

1 Y compris les fonds de pension. — 2 Au 3<sup>e</sup> trimestre de 1960, les dépôts des résidents congolais non bancaires dans les banques belges, qui étaient confondus jusque là dans les statistiques monétaires avec les comptes de résidents, ont été convertis en comptes étrangers « financiers »; ultérieurement, une partie de ces comptes a été réassimilée à des comptes de résidents. Ces conversions ont provoqué, dans le stock monétaire et les liquidités quasi monétaires, une diminution purement comptable de 0,9 milliard au 3<sup>e</sup> trimestre de 1960 et des augmentations, également comptables, de 0,3, 0,2, 0,1 et 0,2 milliard, respectivement au 4<sup>e</sup> trimestre de 1960 et au 1<sup>er</sup>, 3<sup>e</sup> et 4<sup>e</sup> trimestre de 1961. Ces diminutions et augmentations comptables ont été éliminées des variations du stock monétaire et des liquidités quasi monétaires telles qu'elles apparaissent aux colonnes (1) à (3) du présent tableau.

### XIII - 4. — STOCK MONETAIRE

(milliards de francs)

Fin de période	Monnaie fiduciaire			Monnaie scripturale					Total du stock monétaire	Pourcentage de monnaie fiduciaire	
	Billets et monnaies du Trésor	Billets de la B.N.B.	Stock de monnaie fiduciaire <sup>2</sup>	détenue par le Trésor et les pouvoirs publics subordonnés	détenus par les entreprises et particuliers <sup>1</sup>			Stock de monnaie scripturale			
					comptes courants à la B.N.B. <sup>2</sup>	avoirs en C.C.P. <sup>2</sup>	dépôts à vue et à 1 mois au plus dans les banques et établissements para-étatiques <sup>2</sup>				Total
(1)	(2)	(3)	(4)	(5)	(6)	(7)	(8)	(9)	(10)	(11)	
1953 Juin .....	5,8	98,4	102,6	6,9	0,6	19,6	46,1	66,3	73,2	175,8	58,4
Décembre .....	5,9	101,6	105,9	7,1	0,6	19,9	46,8	67,3	74,4	180,3	58,7
1954 Juin .....	5,9	100,2	104,3	8,1	0,7	20,2	49,0	69,9	78,0	182,3	57,2
Décembre .....	5,9	102,7	106,7	7,4	0,5	20,6	48,4	69,5	76,9	183,6	58,1
1955 Juin .....	5,8	105,3	108,6	7,3	0,6	20,4	50,7	71,7	79,0	187,6	57,9
Décembre .....	5,6	107,6	110,7	7,9	0,6	20,8	52,5	73,9	81,8	192,5	57,5
1956 Juin .....	5,4	108,4	111,4	6,7	0,3	22,6	54,1	77,0	83,7	195,1	57,1
Décembre .....	5,4	111,5	114,3	6,5	0,6	21,3	55,6	77,5	84,0	198,3	57,7
1957 Juin .....	5,3	111,2	113,9	7,9	0,4	23,0	56,7	80,1	88,0	201,9	56,4
Décembre .....	5,4	112,7	115,5	6,4	0,9	22,0	53,2	76,1	82,5	198,0	58,3
1958 Juin .....	5,5	115,3	118,1	7,6	0,4	23,2	56,8	80,4	88,0	206,1	57,3
Décembre .....	5,5	117,4	120,3	7,2	0,5	24,0	57,5 <sup>3</sup>	82,0	89,2	209,5	57,4
1959 Juin .....	5,5	117,5	120,3	7,8	0,4	24,9	60,6	85,9	93,7	214,0	56,2
Décembre .....	5,6	118,3	121,3	7,6	0,5	25,8	61,1	87,4	95,0	216,3	56,1
1960 Juin .....	5,7	119,3	122,1	8,2	0,4	25,7	63,5	89,6	97,8	219,9	55,6
Décembre .....	5,8	124,1	126,8	7,3 <sup>5</sup>	0,7	26,9	58,7 <sup>4</sup>	86,3	93,6	220,4	57,5
1961 Juin .....	5,9	124,8	127,9	8,5	0,4	27,3	62,7 <sup>4</sup>	90,4	98,9	226,8	56,4
Décembre .....	6,0	129,1	132,2	10,0	0,6	27,9	66,7	95,2	105,2	237,4	55,7
1962 Juin .....	6,1	132,1	135,3	10,4	0,4	29,1	69,8	99,3	109,7	245,0	55,2
Décembre .....	6,2	138,5	141,7	10,6	0,5	30,4	71,3	102,2	112,8	254,5	55,7
1963 Juin (est.) <sup>6</sup> .....	6,2	146,2	149,6	12,8	0,4	32,2	78,2	110,8	123,6	273,2	54,8
<i>Nouvelle série<sup>6</sup></i>											
Juin .....	6,2	146,2	149,6	12,8	0,4	32,2	77,3	109,9	122,7	272,3	54,9
1963 Septembre .....	6,3	146,8	150,1	11,2	0,3	31,3	74,9	106,5	117,7	267,8	56,1
Octobre .....	6,3	146,9	150,4	9,3	0,2	33,3	75,4	108,9	118,2	268,6	56,0
Novembre .....	6,3	147,1	150,6	10,8	0,3	31,1	77,0	108,4	119,2	269,8	55,8
Décembre .....	6,3	150,5	153,7	12,1	0,5	32,9	79,8	113,2	125,3	279,0	55,1
1964 Janvier .....	6,3	147,7	151,3	9,5	0,3	34,1	76,0	110,4	119,9	271,2	55,8
Février .....	6,3	148,1	151,6	10,5	0,4	31,8	75,8	108,0	118,5	270,1	56,1
Mars .....	6,3	148,6	151,4	11,3	0,4	32,6	78,6	111,6	122,9	274,3	55,2
Avril .....	6,3	150,2	153,6	10,0	0,3	35,2	77,0	112,5	122,5	276,1	55,6
Mai .....	6,3	151,5	154,8	11,8	0,4	33,7	81,3	115,4	127,2	282,0	54,9
Juin .....	6,4	153,9	157,1	12,4	0,3	35,8	81,5	117,6	130,0	287,1	54,7
Juillet .....	6,5	155,9	159,2	9,1	0,3	36,6	77,5	114,4	123,5	282,7	56,3
Août .....	6,6	155,0	158,5	9,9	0,3	34,6	78,9	113,8	123,7	282,2	56,2
Septembre .....	6,6	155,0	158,4	11,7	0,4	34,1	p 80,5	p 115,0	p 126,7	p 285,1	55,6

<sup>1</sup> Y compris des organismes paraétatiques administratifs.

<sup>2</sup> Déduction faite des encaisses des organismes monétaires.

<sup>3</sup> Depuis août 1958, grâce à une nouvelle ventilation, les comptes à plus d'un mois des sociétés financières dans les banques sont éliminés du stock monétaire. (cf. tableau XIII - 1, note 4).

<sup>4</sup> En principe, les dépôts des résidents congolais dans les banques belges ne devraient pas être compris dans le stock monétaire. L'application de ce principe se heurte cependant à des difficultés d'ordre statistique. C'est ainsi que jusqu'à la fin de juillet 1960, les dépôts à un mois au plus des résidents congolais non bancaires dans les banques belges étaient englobés dans le stock monétaire; ils en ont été exclus à concurrence d'un montant de 0,1 milliard en août et d'un montant supplémentaire de 0,4 milliard en septembre, mais ces montants y ont ensuite été partiellement réenglobés, soit à concurrence d'un montant de 0,1 milliard en décembre 1960, d'un montant supplémentaire de 0,1 milliard en janvier, d'un montant supplémentaire de 0,1 milliard en septembre et d'un montant supplémentaire de 0,1 milliard en octobre 1961. Il s'ensuit que le mouvement des chiffres de la colonne (7) du présent tableau durant la période de juillet 1960-octobre 1961 est influencé par des facteurs purement comptables.

<sup>5</sup> Le chiffre de la monnaie scripturale détenue par le Trésor et les pouvoirs publics subordonnés à la fin de décembre 1960 est anormalement bas par suite de la désorganisation causée par les grèves. En l'absence de celles-ci, il serait sans doute situé entre 8 et 9 milliards.

<sup>6</sup> Pour la justification des écarts entre la nouvelle et l'ancienne série, le lecteur voudra bien se reporter à l'article « Organismes monétaires — Revision de certaines données statistiques (chapitre XIII) » inséré dans le *Bulletin d'Information et de Documentation* — XXXVIII<sup>e</sup> année, vol. II, no 8, septembre 1963, pp. 174 à 176.



### XIII - 5 — AVOIRS EXTERIEURS NETS DES ORGANISMES MONETAIRES

(milliards de francs)

Périodes	Montants à fin de période 1			Evolution						Evolution	
	B.N.B.	Autres organismes monétaires	Total (8) = (1) + (2)	Avoirs extérieurs nets après ajustement statistique			Transferts et opérations en capital des pouvoirs publics avec l'étranger		Opérations avec l'étranger 4 (à l'exclusion des transferts et des opérations en capital des pouvoirs publics) (9) = (6) - (7) - (8)	Différence entre les chiffres des organismes monétaires [col. (6)] et ceux de la balance des paiements [col. (11)] 5 (10)	Avoirs extérieurs nets suivant la balance des paiements de l'U.E.B.L. 6 (11)
				B.N.B.	Autres organismes monétaires	Total	Etat 2	Autres 3			
(1)	(2)	(3)	(4)	(5)	(6)	(7)	(8)	(9)	(10)	(11)	
1953 Année .....	52,7	- 2,4	50,3	+ 1,1	- 0,2	+ 0,9	+ 1,9	...	- 1,0	- 0,8	+ 0,1
1954 Année .....	50,9	- 2,6	48,3	+ 1,8	- 0,3	- 2,1	+ 2,6	...	- 4,7	- 1,5	- 3,6
1955 Année .....	57,2	- 2,5	54,7	+ 6,3	+ 0,4	+ 6,7	+ 2,4	+ 0,2	+ 4,1	- 2,3	+ 4,4
1956 Année .....	57,8	- 3,8	54,0	+ 0,6	- 1,3	- 0,7	- 3,8	+ 0,3	+ 2,8	+ 1,1	+ 0,4
1957 Année .....	58,4	- 2,3	56,1	+ 0,6	+ 1,2	+ 1,8	+ 0,7	- 0,2	+ 1,3	+ 0,3	+ 2,1
1958 Année .....	75,5	- 3,4	72,1	+ 17,1	- 0,8	+ 16,3	+ 1,4	...	+ 14,9	- 0,4	+ 15,9
1959 Année .....	72,3 <sup>7</sup>	- 1,6	70,7 <sup>7</sup>	- 6,1 <sup>7</sup>	+ 2,0	- 4,1 <sup>7</sup>	- 4,0	- 0,8 <sup>8</sup>	+ 0,7	...	- 4,1
1960 1 <sup>er</sup> trimestre ..	74,0	- 1,2	72,8	+ 1,7	+ 0,2	+ 1,9	- 3,9	+ 1,1	+ 4,7	+ 1,5	+ 3,4
2 <sup>e</sup> trimestre .....	76,3	- 1,8	74,5	+ 2,3	- 0,7	+ 1,6	+ 1,3	+ 0,4	- 0,1	+ 0,1	+ 1,7
3 <sup>e</sup> trimestre .....	69,7	- 2,5 <sup>9</sup>	67,2 <sup>9</sup>	- 6,6	+ 0,3 <sup>9</sup>	- 6,3 <sup>9</sup>	- 1,8	+ 0,1	- 4,6	+ 0,3	- 6,0
4 <sup>e</sup> trimestre .....	80,5	- 5,7 <sup>9</sup>	74,8 <sup>9</sup>	+ 10,8	- 3,7 <sup>9</sup>	+ 7,1 <sup>9</sup>	+ 5,3	+ 0,2	+ 1,6	...	+ 7,1
				+ 8,2	- 3,9 <sup>9</sup>	+ 4,3 <sup>9</sup>	+ 0,9	+ 1,8	+ 1,6	+ 1,9	+ 6,2
1961 1 <sup>er</sup> trimestre ..	79,7	- 6,4 <sup>9</sup>	73,3 <sup>9</sup>	- 0,8	- 1,0 <sup>9</sup>	- 1,8 <sup>9</sup>	...	- 0,3	- 1,5	+ 0,6	- 1,2
2 <sup>e</sup> trimestre .....	82,6	- 14,4	68,2	+ 2,9	- 8,6	- 5,7	- 6,4	+ 0,3	+ 0,4	- 0,7	- 6,4
3 <sup>e</sup> trimestre .....	86,0	- 15,1 <sup>9</sup>	70,9 <sup>9</sup>	+ 3,4	- 0,4 <sup>9</sup>	+ 3,0 <sup>9</sup>	- 1,7	...	+ 4,7	- 0,8	+ 2,2
4 <sup>e</sup> trimestre .....	92,7	- 14,9 <sup>9</sup>	77,8 <sup>9</sup>	+ 6,7	- 0,4 <sup>9</sup>	+ 6,3 <sup>9</sup>	+ 0,5	+ 0,1	+ 5,7	- 0,3	+ 6,0
				+ 12,2	- 10,4 <sup>9</sup>	+ 1,8 <sup>9</sup>	- 7,6	+ 0,1	+ 9,3	- 1,2	+ 0,6
1962 1 <sup>er</sup> trimestre ..	90,5	- 5,9	84,6	- 2,2	+ 8,8	+ 6,6	+ 2,3	+ 0,3	+ 4,0	...	+ 6,6
2 <sup>e</sup> trimestre .....	89,6	- 7,2	82,4	- 0,9	- 1,2	- 2,1	- 4,2	...	+ 2,1	- 0,4	- 2,5
3 <sup>e</sup> trimestre .....	88,6	- 7,7	80,9	- 1,0	- 0,7	- 1,7	- 2,3	+ 0,1	+ 0,5	+ 0,9	- 0,8
4 <sup>e</sup> trimestre .....	91,0	- 10,5	80,5	+ 2,4	- 2,5	- 0,1	...	...	- 0,1	+ 0,8	+ 0,7
				- 1,7	+ 4,4	+ 2,7	- 4,2	+ 0,4	+ 6,5	+ 1,3	+ 4,0
1963 1 <sup>er</sup> trimestre ..	95,4	- 11,6	83,8	+ 4,4	- 0,6	+ 3,8	+ 0,7	...	+ 3,1	- 1,4	+ 2,4
2 <sup>e</sup> trim. (est.) .....	98,6	- 14,2	84,4	+ 3,2	- 2,0	+ 1,2	+ 0,7	...	+ 0,5	+ 0,3	+ 1,5
<i>Nouvelle série 10</i>											
2 <sup>e</sup> trimestre .....	98,6	- 17,0	81,6								
3 <sup>e</sup> trimestre .....	99,6	- 20,5	79,1	+ 1,0	- 3,3	- 2,3	- 1,4	...	- 0,9	+ 0,1	- 2,2
4 <sup>e</sup> trimestre .....	102,2	- 24,6	77,6	+ 2,6	- 4,4	- 1,8	- 0,9	+ 0,1	- 1,0	- 0,1	- 1,9
				+ 11,2	- 10,3	+ 0,9	- 0,9	+ 0,1	+ 1,7	- 1,1	- 0,2
1964 1 <sup>er</sup> trimestre ..	101,8	- 24,7	77,1	- 0,4	+ 0,1	- 0,3	...	+ 2,0	- 2,3	p + 0,7	p + 0,4
2 <sup>e</sup> trimestre .....	103,2	- 25,8	77,4	+ 1,4	- 1,5	- 0,1	- 0,3	- 1,0	+ 1,2	p + 0,3	p + 0,2
3 <sup>e</sup> trimestre .....	105,2	p - 25,9	p 79,3	+ 2,0	p - 0,1	p + 1,9	p - 0,9	+ 0,2	p + 2,6		

1 Une ventilation des avoirs extérieurs nets par principaux types de créances et d'engagements est donnée au tableau XIII-2, et, pour la période 1950-1960, dans le *Bulletin d'Information et de Documentation* de juillet 1961, pages 20 à 27.

2 Cette colonne est la même que la colonne (6) du tableau XIII - 3.

3 Ces montants comprennent notamment les emprunts à l'étranger des pouvoirs publics subordonnés et des paraétatiques administratifs et les mouvements des créances en accords internationaux détenues par la S.N.C.I. (voir note 8 ci-dessous).

4 Ce sont les chiffres de cette colonne, calculés comme le montre le présent tableau, qui sont repris à la colonne (4) du tableau XIII - 3.

5 Cette différence comprend : a) les variations des avoirs nets des banques luxembourgeoises vis-à-vis des pays autres que la Belgique; b) jusqu'au 31 décembre 1960, les variations des engagements des banques belges envers les sociétés congolaises; c) les variations des engagements des banques luxembourgeoises et, jusqu'au 2<sup>e</sup> trimestre de 1958, des banques belges envers les institutions internationales établies en U.E.B.L.; d) depuis le 8<sup>e</sup> trimestre 1963 l'ensemble des avoirs nets des résidents luxembourgeois auprès des banques belges.

6 Voir tableau IX - 1, total, et tableau IX - 3, rubrique 13.

7 La B.N.B. a été autorisée par la loi du 19 juin 1959 à comptabiliser, dans ses livres, comme avoir propre la créance que possède l'Etat belge sur le Fonds Monétaire International en remboursement de sa quote-part comme membre du Fonds, et cela à concurrence des billets émis, des crédits donnés ou des montants d'or versés par elle en faveur du Fonds, à la décharge de l'Etat. Une partie de la créance que la B.N.B. comptabilise dans ses écritures, en vertu de ces dispositions législatives, a pour origine non des opérations avec le Fonds, mais de simples reprises de créances à l'Etat belge. De telles reprises ont eu lieu à concurrence de 2,8 milliards au troisième trimestre de 1959 et à concurrence de 0,1 milliard au quatrième trimestre de la même année. L'évolution des « Avoirs extérieurs nets après ajustement statistique » [col. (4) et (6)] fait abstraction de ces montants.

8 A la suite de la Convention du 1<sup>er</sup> juillet 1959, la S.N.C.I. a racheté à la B.N.B. diverses créances consolidées en accords de paiements. Ces rachats expliquent, à concurrence d'environ 0,6 milliard, la diminution des avoirs extérieurs nets de la B.N.B. [col. (1)] au cours du troisième trimestre de 1959. Mais ces rachats, de même que les remboursements ultérieurs par l'étranger des créances rachetées, n'ont pas d'influence sur le solde des opérations avec l'étranger figurant à la colonne (9). En effet, dans l'évolution des avoirs extérieurs nets, ils sont assimilés à des opérations en capital des pouvoirs publics autres que l'Etat avec l'étranger et figurent à ce titre à la colonne (8).

9 Au 3<sup>e</sup> trimestre de 1960, les dépôts des résidents congolais dans les banques belges, dont il n'avait pas été possible jusque là de tenir compte pour calculer les avoirs extérieurs nets des organismes monétaires tels qu'ils figurent aux colonnes (2) et (3) du présent tableau, ont été convertis en comptes étrangers « bilatéraux ou financiers »; ultérieurement une partie des comptes financiers a été réassimilée à des comptes de résidents. Ces conversions ont provoqué, dans les avoirs extérieurs nets des organismes monétaires, une diminution purement comptable de 1,3 milliard au 3<sup>e</sup> trimestre de 1960 et des augmentations, également comptables, de 0,3, 0,2, 0,1 et 0,2 milliard respectivement au 4<sup>e</sup> trimestre de 1960, au 1<sup>er</sup>, 2<sup>e</sup> et 3<sup>e</sup> trimestre de 1961. Ces diminutions et augmentations comptables ont été éliminées de l'évolution des « avoirs extérieurs nets après ajustement statistique » [col. (5) et (6)].

10 Pour la justification des écarts entre la nouvelle et l'ancienne série, le lecteur voudra bien se reporter à l'article « Organismes monétaires - Revision de certaines données statistiques (chapitre XIII) » inséré dans le *Bulletin d'Information et de Documentation* - XXXVIII<sup>e</sup> année, vol. II, n<sup>o</sup> 8, septembre 1963, pp. 174 à 176.

XIII - 6. — BILANS DE LA BANQUE NATIONALE DE BELGIQUE (1951-1958)

(millions de francs)

Rubriques	1951 31 décembre	1952 31 décembre	1953 31 décembre	1954 31 décembre	1955 31 décembre	1956 31 décembre	1957 31 décembre	1958 31 décembre
<b>ACTIF</b>								
Encaisse en or .....	31.771	35.180	38.787	38.911	46.385	46.247	45.767	63.487
Avoirs sur l'étranger .....	178	1.481	903	3.338	259	995	1.923	1.415
Devises étrangères et or à recevoir .....	—	2.492	1.994	—	—	2.986	350	280
Créances sur l'étranger dans le cadre d'accords de paiement :								
a) U.E.P. ....	15.202	14.951	13.440	8.596	9.138	9.743	6.825	7.806
b) pays membres de l'U.E.P. ....	4.709	1.640	942	709	712	422	1.744	1.312
c) pays membres de l'A.M.E. ....	—	—	—	—	—	—	—	44
d) autres pays .....	868	646	304	580	821	772	879	774
Débiteurs pour change et or, à terme ...	2.170	1.476	20	1.448	1	89	1.464	72
Effets commerciaux sur la Belgique .....	8.890	9.152	8.319	9.511	8.399	11.395	14.384	4.103
Avances sur nantissement .....	345	394	721	291	210	453	2.726	510
Mobilisation de comptes spéciaux U.E.P. (A.R. 22-3-1952 et 26-7-1952) .....	—	166	227	—	—	—	—	—
Effets publics (art. 20 des statuts. Conventions des 14 septembre 1948 et 15 avril 1952) :								
a) certificats du Trésor .....	6.460	6.035	7.970	7.895	8.800	5.900	6.615	7.840
b) effets émis par des organismes dont les engagements sont garantis par l'Etat .....	1.824	445	...	1.183	783	1.836	42	11
c) autres effets publics .....	69	225	70	44	118	89	1	...
Compte courant du Trésor public .....	—	—	—	—	—	—	1.325	—
Monnaies divisionnaires et d'appoint ...	202	345	247	548	700	690	673	650
Avoirs à l'Office des Chèques Postaux ...	—	—	—	—	1	1	1	2
Compte A .....	1	2	2	2	—	—	—	—
Compte B .....	1.018	803	468	240	—	—	—	—
Créance consolidée sur l'Etat (article 3, § b de la loi du 28 juillet 1948) .....	34.860	34.763	34.660	34.660	34.660	34.660	34.456	34.243
Fonds publics (art. 18 et 21 des statuts)	1.221	1.478	1.678	1.792	1.914	2.072	2.239	2.379
Valeurs à recevoir .....	365	167	190	151	171	395	210	175
Immeubles, matériel et mobilier .....	740	889	967	1.061	1.179	1.318	1.416	1.468
Valeurs de la Caisse de Pensions du Personnel .....	633	674	707	744	810	885	957	1.003
Comptes transitoires .....	165	225	270	176	224	197	244	239
	111.691	113.579	112.826	111.880	115.285	121.145	124.241	127.813
<b>PASSIF</b>								
Billets en circulation .....	94.967	97.784	101.592	102.679	107.556	111.533	112.670	117.353
Comptes courants et divers :								
compte ordinaire ...	30	24	27	29	11	11	19	8
comptes Accord de Trésor public								
Coopération Economique .....	1.044	1.341	193	88	57	28	20	—
taxe exceptionnelle de conjonct. (Loi du 12-3-1957) ...	—	—	—	—	—	—	209	632
Organismes régis par une loi spéciale et pouvoirs publics .....	310	405	364	269	277	320	524	313
Banques en Belgique .....	1.805	2.446	2.143	1.997	1.888	1.663	2.546	2.876
Banques à l'étranger : comptes ordin.	475	476	920	1.035	171	229	179	181
Particuliers .....	393	253	261	280	348	321	340	174
Valeurs à payer .....	831	447	465	362	390	450	654	474
Engagements envers l'étranger dans le cadre d'accords de paiement :								
a) pays membres de l'U.E.P. ....	644	1.471	352	71	277	752	268	231
b) pays membres de l'A.M.E. ....	—	—	—	—	—	—	—	137
c) autres pays .....	1.120	879	695	462	747	273	268	302
Total des engagements à vue ...	101.619	105.526	107.012	107.272	111.722	115.580	117.697	122.681
Provision spéciale :								
pour avances U.E.P. :								
a) comptes spéciaux (A.R. des 15-9-1951, 22-3-1952 et 26-7-1952)	1.079	3.872	2.817	—	—	—	—	—
b) Trésor public .....	4.057	—	—	—	—	—	—	—
c) convention du 14-9-1954 : S.N.C.I.	—	—	—	—	—	275	475	500
Devises étrangères et or à livrer .....	2.478	1.483	32	1.498	71	1.551	1.850	370
Caisse de Pensions du Personnel .....	633	674	707	744	810	885	957	1.003
Comptes transitoires .....	122	106	200	143	284	289	537	446
Capital .....	400	400	400	400	400	400	400	400
Fonds de réserve :								
a) réserve statutaire .....	208	232	256	283	315	349	385	425
b) fonds de prévision .....	228	234	243	243	245	247	248	254
c) comptes d'amortissement des immeubles, matériel et mobilier .....	616	789	867	961	1.079	1.208	1.306	1.353
Bénéfice net à répartir .....	251	263	292	336	359	361	386	381
	111.691	113.579	112.826	111.880	115.285	121.145	124.241	127.813

N. B. — Le Rapport annuel de la Banque Nationale de Belgique donne en annexe, toutes les situations hebdomadaires de l'année à laquelle il se rapporte. Il comporte également un commentaire succinct des principaux postes du bilan.

**XIII - 6. — BILANS DE LA BANQUE NATIONALE DE BELGIQUE (depuis 1959)**

*(millions de francs)*

Rubriques	1959 31 décembre	1960 31 décembre	1961 31 décembre	1962 31 décembre	1963 31 décembre
<b>ACTIF</b>					
Encaisse en or .....	56.693	58.525	62.424	68.248	68.566
Monnaies étrangères .....	4.407	12.605	20.432	12.848	21.532
Monnaies étrangères et or à recevoir ...	224	6.775	6.856	2.935	10.924
Avoirs à l'étranger, en francs belges ...	—	—	—	—	1.500
<b>Accords internationaux :</b> (Lois des 28-7-1948 et 19-6-1959)					
a) U.E.P. ....	5.536	3.509	413	251	118
b) A.M.E. ....	...	...	...	...	...
c) F.M.I. ....	4.388	4.388	7.989	6.738	7.064
d) autres accords .....	...	...	...	...	...
Débiteurs pour change et or, à terme ...	1.205	11.821	18.494	12.341	21.093
Effets de commerce .....	7.560	6.773	5.086	10.083	9.290
Avances sur nantissement .....	102	51	74	3.022	1.655
Effets publics (Art. 20 des statuts. Con- ventions des 14-9-1948, 15-4-1952 et 1-2-1963) .....	8.215	6.040	6.515	5.140	9.275
Monnaies divisionnaires et d'appoint ...	645	617	490	326	247
Avoirs à l'Office des Chèques Postaux ...	2	1	2	2	1
Créance consolidée sur l'Etat (Lois des 28-7-1948 et 19-6-1959) .....	34.030	34.000	34.000	34.000	34.000
Fonds publics (Art. 18 et 21 des statuts)	2.469	2.519	2.568	2.627	2.703
Immeubles, matériel et mobilier .....	1.508	1.519	1.539	1.593	1.657
Valeurs de la Caisse de Pensions du Per- sonnel .....	1.032	1.075	1.168	1.278	1.430
Divers .....	515	698	544	1.778	1.186
	<b>128.531</b>	<b>150.916</b>	<b>168.594</b>	<b>163.210</b>	<b>192.241</b>
<b>Compte d'ordre :</b>					
Office des Chèques Postaux : Avoir pour compte du Ministre de l'Education na- tionale et de la Culture (Pacte scolaire, loi du 29 mai 1959, article 15) .....	1.512	2.114	2.170	1.911	1.500
<b>PASSIF</b>					
Billets en circulation .....	118.325	124.091	129.078	138.481	150.508
Comptes courants :					
{ compte ordinaire ...	7	24	1	5	3
{ taxe exceptionnelle { de conjunct. (Loi { du 12-3-1957) ...	494	185	25	27	17
{ compte spécial liqui- { dation U.E.P. ...	1	...	...	...	...
Banques à l'étranger : compte ordin.	252	308	445	387	309
Comptes courants divers .....	3.161	2.606	8.338	3.474	3.298
<b>Accords internationaux :</b> (Lois des 28-7-1948 et 19-6-1959)					
a) A.M.E. ....	344	249	200	185	126
b) autres accords .....	224	263	365	413	333
<i>Total des engagements à vue ...</i>	<b>122.808</b>	<b>127.726</b>	<b>138.452</b>	<b>142.972</b>	<b>154.594</b>
Monnaies étrangères et or à livrer .....	1.436	18.644	25.376	15.271	32.000
Caisse de Pensions du Personnel .....	1.032	1.075	1.168	1.278	1.430
Divers .....	767	938	1.007	1.016	1.453
Capital .....	400	400	400	400	400
Réserves et comptes d'amortissement ...	2.088	2.133	2.191	2.273	2.364
	<b>128.531</b>	<b>150.916</b>	<b>168.594</b>	<b>163.210</b>	<b>192.241</b>
<b>Compte d'ordre :</b>					
Ministre de l'Education nationale et de la Culture : Avoir pour son compte à l'Office des Chèques Postaux (Pacte scolaire, loi du 29 mai 1959, article 15)	1.512	2.114	2.170	1.911	1.500

N. B. — Le Rapport annuel de la Banque Nationale de Belgique donne en annexe, toutes les situations hebdomadaires de l'année à laquelle il se rapporte. Il comporte également un commentaire succinct des principaux postes du bilan.

### XIII - 6. — SITUATIONS HEBDOMADAIRES DE LA BANQUE NATIONALE DE BELGIQUE

(millions de francs)

Rubriques	1963 5 août	1964 10 août	1968 9 septembre	1964 7 septembre	1968 7 octobre	1964 5 octobre	1968 4 novembre	1964 9 novembre
<b>ACTIF</b>								
<b>Encaisse en or</b> .....	67.691	69.750	68.197	69.798	68.361	69.740	68.337	71.715
<b>Monnaies étrangères</b> .....	20.307	21.837	20.523	20.555	21.095	22.205	20.926	25.251
<b>Monnaies étrangères et or à recevoir</b> ...	9.476	13.537	10.258	12.423	10.311	11.896	10.103	11.787
<b>Avoirs à l'étranger, en francs belges</b> ...	1.500	1.500	1.500	1.500	1.500	1.500	1.500	1.500
<b>Accords internationaux :</b>								
(Lois des 28-7-1948 et 19-6-1959)								
a) U.E.P. ....	138	83	134	79	130	75	126	70
b) A.M.E. ....	...	...	...	...	...	...	...	...
c) F.M.I. ....	6.814	8.215	6.814	8.405	7.064	8.219	7.064	8.215
d) autres accords .....	...	...	...	...	...	...	...	...
<b>Débiteurs pour change et or, à terme</b> ...	19.929	21.232	20.547	19.642	21.052	21.304	20.613	24.116
<b>Effets de commerce</b> .....	7.151	7.663	4.889	8.926	6.293	8.126	6.152	2.942
<b>Avances sur nantissement</b> .....	1.272	1.569	608	4.450	989	5.423	232	3.747
<b>Effets publics (Art. 20 des statuts, Conventions des 14-9-1948, 15-4-1952 et 1-2-1963)</b> .....	8.200	9.925	9.200	8.775	7.725	9.175	8.325	9.750
<b>Monnaies divisionnaires et d'appoint</b> ...	315	320	325	305	324	307	336	314
<b>Avoirs à l'Office des Chèques Postaux</b> ...	2	2	1	2	1	1	2	2
<b>Créance consolidée sur l'Etat (Lois des 28-7-1948 et 19-6-1959)</b> .....	34.000	34.000	34.000	34.000	34.000	34.000	34.000	34.000
<b>Fonds publics (Art. 18 et 21 des statuts)</b>	2.702	2.793	2.702	2.793	2.697	2.782	2.703	2.793
<b>Immeubles, matériel et mobilier</b> .....	1.593	1.657	1.593	1.657	1.593	1.657	1.593	1.657
<b>Valeurs de la Caisse de Pensions du Personnel</b> .....	1.345	1.510	1.339	1.505	1.336	1.505	1.333	1.506
<b>Divers</b> .....	1.204	1.814	1.642	1.759	1.456	1.517	1.511	1.695
<b>Compte d'ordre :</b>	183.639	197.407	184.272	196.574	185.927	199.432	184.856	201.060
<b>Office des Chèques Postaux : Avoir pour compte du Ministre de l'Education nationale et de la Culture (Pacte scolaire, loi du 29 mai 1959, article 15)</b> .....	757	405	581	278	906	679	1.279	1.082
<b>PASSIF</b>								
<b>Billets en circulation</b> .....	147.468	154.645	146.233	155.041	147.482	156.711	146.877	155.179
<b>Comptes courants :</b>								
<b>Trésor public</b> :								
compte ordinaire ...	13	4	8	17	20	9	17	20
taxe exceptionnelle de conjunct. (Loi du 12-3-1957) ...	25	14	26	19	19	15	18	15
compte spécial liquidation U.E.P. ...	...	...	...	...	...	...	...	...
Banques à l'étranger : compte ordin.	256	354	250	425	275	365	281	306
Comptes courants divers .....	655	881	884	966	670	1.088	760	1.383
<b>Accords internationaux :</b>								
(Lois des 28-7-1948 et 19-6-1959)								
a) A.M.E. ....	107	83	116	68	159	97	149	110
b) autres accords .....	296	369	342	416	302	274	261	233
<b>Total des engagements à vue</b> ...	148.820	156.350	147.859	156.952	148.927	158.559	148.363	157.246
<b>Banques belges, réserve monétaire</b> .....	—	—	—	1.146	—	1.169	—	1.207
<b>Monnaies étrangères et or à livrer</b> .....	29.388	34.797	30.849	32.128	31.341	33.235	30.702	35.962
<b>Caisse de Pensions du Personnel</b> .....	1.345	1.510	1.339	1.505	1.336	1.505	1.333	1.506
<b>Divers</b> .....	1.383	1.956	1.522	2.049	1.620	2.170	1.755	2.345
<b>Capital</b> .....	400	400	400	400	400	400	400	400
<b>Réserves et comptes d'amortissement</b> ...	2.303	2.394	2.303	2.394	2.303	2.394	2.303	2.394
<b>Compte d'ordre :</b>	183.639	197.407	184.272	196.574	185.927	199.432	184.856	201.060
<b>Ministre de l'Education nationale et de la Culture : Avoir pour son compte à l'Office des Chèques Postaux (Pacte scolaire, loi du 29 mai 1959, article 15)</b> .....	757	405	581	278	906	679	1.279	1.082

N. B. — Le Rapport annuel de la Banque Nationale de Belgique donne en annexe, toutes les situations hebdomadaires de l'année à laquelle il se rapporte. Il comporte également un commentaire succinct des principaux postes du bilan.

## XIII - 7. — COMPTES DE CHEQUES POSTAUX

Source : Office des Chèques postaux.

	Milliers de comptes	Avoir global 1	Avoirs des particuliers 2	Crédit		Débit		Mouvement général	Pourcentages des opérations effectuées sans emploi d'espèces
				Versements et divers	Virements	Chèques et divers	Virements		
(fin de période)	(milliards de francs)								
1956 .....	742	29,8	22,2	32,7	81,9	32,7	81,9	229,2	91
1957 .....	765	30,4	22,4	36,0	89,1	36,0	89,1	250,2	91
1958 .....	789	31,2	23,5	37,4	93,0	37,3	93,0	260,7	91
1959 .....	819	33,1	25,1	39,4	97,9	39,1	97,9	274,3	91
1960 .....	855	37,1	27,0	42,5	103,3	41,6	103,3	290,7	92
1961 .....	882	40,8	29,2	45,7	111,2	46,1	111,2	314,2	92
1962 .....	907	43,4	31,7	49,7	118,4	49,4	118,4	335,9	92
1963 .....	933	47,9	34,8	54,8	130,5	54,6	130,5	370,4	92
1963 1 <sup>er</sup> trimestre .....	913	48,8	34,5	52,0	127,5	52,8	127,5	359,8	93
2 <sup>e</sup> trimestre .....	915	46,8	35,0	52,0	121,8	51,5	121,8	347,1	92
3 <sup>e</sup> trimestre .....	924	48,5	34,5	56,6	133,8	57,5	133,8	381,7	91
4 <sup>e</sup> trimestre .....	933	47,7	35,0	58,4	139,0	56,4	139,0	392,8	93
1964 1 <sup>er</sup> trimestre .....	937	49,1	36,1	57,8	140,0	58,6	140,0	396,4	93
2 <sup>e</sup> trimestre .....	939	50,1	36,9	62,3	146,0	61,5	146,0	415,8	93
3 <sup>e</sup> trimestre .....	949	52,2	37,0	64,6	150,5	65,4	150,5	431,0	93
1963 Septembre .....	924	46,2	33,9	50,8	118,2	49,5	118,2	336,7	92
Octobre .....	929	48,0	34,6	60,0	145,9	58,9	145,9	410,7	93
Novembre .....	931	45,9	34,8	51,4	127,4	53,0	127,4	359,2	92
Décembre .....	933	49,1	35,5	63,7	143,7	57,2	143,7	408,3	93
1964 Janvier .....	935	51,6	36,6	61,7	153,6	64,9	153,6	433,8	93
Février .....	936	47,5	35,9	53,9	132,7	55,9	132,7	375,2	93
Mars .....	937	48,3	35,7	57,9	133,7	54,9	133,7	380,2	93
Avril .....	937	49,8	36,3	63,0	150,1	63,2	150,1	426,4	93
Mai .....	938	48,8	37,3	58,7	139,0	58,3	139,0	395,0	93
Juin .....	939	51,8	37,2	65,1	148,9	63,0	148,9	425,9	93
Juillet .....	941	57,8	38,0	76,9	175,3	77,0	175,3	504,5	93
Août .....	945	49,7	36,9	56,9	136,4	60,7	136,4	390,4	93
Septembre .....	949	49,1	36,1	60,1	139,8	58,3	139,8	398,0	93

1 Comprend l'avoir des particuliers et celui des comptables de l'Etat.

2 Ces avoirs comprennent les avoirs libres et jusque juin 1961 compris, les titres de l'Emprunt d'Assainissement Monétaire remis en représentation des avoirs définitivement bloqués; depuis juillet 1961, uniquement avoirs libres. Les chiffres des avoirs libres des particuliers à fin de période sont publiés à la situation de la Dette publique (cf. tableau 3 du chapitre XVI du présent bulletin).

3 Moyennes des avoirs à la fin de chaque jour, ouvrable ou non, du mois. Quand il s'agit d'un jour non ouvrable, l'avoir repris est celui du jour ouvrable précédent.

### XIII - 8. — SITUATION GLOBALE DES BANQUES <sup>1</sup>

(millions de francs)

**Actif**

Rubriques	1960 31 décembre	1961 31 décembre	1962 31 décembre	1963 31 décembre	1963 31 août	1964 31 août	1963 30 septembre	1964 30 septembre
A. Opérations d'épargne (art. 15, A.R. 42) .....	—	—	—	—	—	—	—	—
B. Disponible et réalisable :								
Avoirs de réserve monétaire, dépôt spécial à la B.N.B.	—	—	—	—	—	1.146	—	1.169
Caisse, Banque Nationale, Chèques postaux, C.N.C.P.	5.933	7.533	6.523	7.851	3.086	3.785	3.409	3.840
Prêts au jour le jour .....	1.277	1.214	1.272	2.095	1.650	1.289	1.071	1.709
Banquiers .....	8.103	10.782	13.192	16.665	17.012	22.349	18.632	20.398
Maison-mère, succursales et filiales .....	3.236	4.287	4.717	6.286	5.440	3.438	6.129	6.001
Autres valeurs à recevoir à court terme .....	6.017	6.742	8.248	8.787	10.249	11.860	10.150	10.608
Portefeuille-effets .....	55.155	66.088	46.685	72.460	69.288	76.812	71.077	79.775
a) Effets publics <sup>2</sup> .....	33.627	40.213	16.569	29.415	29.439	31.641	30.720	32.766
b) Effets commerciaux <sup>3</sup> .....	21.528	25.875	30.116	43.045	39.849	45.171	40.357	47.009
Reports et avances sur titres .....	1.168	1.237	1.317	1.230	1.206	1.129	1.253	1.204
Débiteurs par acceptations .....	12.682	14.318	17.927	18.784	18.780	20.054	18.437	19.405
Débiteurs divers .....	26.064	30.726	38.608	45.661	42.927	49.477	43.927	50.498
Portefeuille-titres .....	39.274	53.444	75.148	72.105	70.601	73.023	70.752	72.871
a) Valeurs de la réserve légale .....	401	429	468	541	537	595	537	596
b) Fonds publics belges <sup>2 4</sup> .....	36.199	50.094	71.460	67.875	66.687	68.387	66.817	68.250
c) Fonds publics étrangers <sup>4</sup> .....	275	473	317	556	393	449	407	419
d) Actions de banques .....	1.291	1.261	1.282	1.545	1.556	1.602	1.556	1.615
e) Autres titres .....	1.108	1.187	1.621	1.588	1.428	1.990	1.433	1.991
Divers .....	1.570	1.552	2.339	2.576	2.258	2.368	2.436	2.963
Capital non versé .....	7	9	9	—	9	—	9	—
<i>Total disponible et réalisable ...</i>	160.486	197.932	215.985	254.500	242.506	266.730	247.282	270.941
C. Immobilisé :								
Frais de constitution et de premier établissement ...	20	19	17	18	20	44	20	45
Immeubles .....	1.190	1.251	1.301	1.434	1.428	1.549	1.427	1.575
Participations dans les filiales immobilières .....	258	273	265	255	265	273	264	295
Créances sur les filiales immobilières .....	345	278	312	336	313	346	317	344
Matériel et mobilier .....	153	166	200	289	218	317	215	315
<i>Total de l'immobilisé ...</i>	1.966	1.987	2.095	2.332	2.244	2.529	2.243	2.574
<b>Total de l'actif ...</b>	162.452	199.919	218.080	256.832	244.750	269.259	249.525	273.515

<sup>1</sup> La situation globale ne contient, en ce qui concerne les banques exerçant partiellement leur activité à l'étranger, que les éléments d'actif des sièges belges. Les soldes des comptes ouverts par ceux-ci au nom des sièges situés à l'étranger apparaissent sous la rubrique « Maison-mère, succursales et filiales ».

<sup>2</sup> Depuis juin 1963, la rubrique « Effets publics » comprend les valeurs émises à un an au plus par l'Etat belge ou sous sa garantie. Elle comprend donc, outre les effets publics réescomptables à la B.N.B. ou mobilisables auprès de cette institution à concurrence de 95 %, les effets publics libellés en devises étrangères et les effets à un an au plus émis avec la garantie de l'Etat, actifs qui, jusqu'à présent, étaient repris parmi les fonds publics belges.

<sup>3</sup> Encours des effets réescomptés par les banques à la B.N.B. et aux institutions paraétatiques  
(millions de francs)

1960 31 décembre .....	6.547	1962 31 décembre .....	8.486	1963 31 août .....	7.806	1964 31 août .....	18.988
1961 31 décembre .....	6.999	1963 31 décembre .....	8.678	1963 30 septembre .....	6.881	1964 30 septembre .....	12.608

<sup>4</sup> La rubrique « Fonds publics belges » se voit, en outre, réduite à partir de juin 1963 de la fraction des titres de la dette congolaise qui, n'étant pas émis sous la garantie de l'Etat belge, sont désormais comptés parmi les Fonds publics étrangers.

XIII - 8. — SITUATION GLOBALE DES BANQUES <sup>1</sup>

(millions de francs)

Passif

Rubriques	1960 31 décembre	1961 31 décembre	1962 31 décembre	1963 31 décembre	1963 31 août	1964 31 août	1963 30 septembre	1964 30 septembre
A. Opérations d'épargne (art 15, A.R. 42) .....	—	—	—	—	—	—	—	—
B. Exigible :								
Créanciers privilégiés ou garantis .....	330	398	1.747	804	804	770	1.904	388
Emprunts au jour le jour .....	1.332	2.110	871	1.406	1.547	1.789	1.601	2.347
a) Garantis par des sûretés réelles .....	1.247	1.986	815	1.232	1.416	1.259	1.390	1.934
b) Non garantis par des sûretés réelles .....	85	124	56	174	131	530	211	413
Banquiers .....	14.208	28.067	26.553	38.661	36.651	44.922	38.548	46.753
Maison-mère, succursales et filiales .....	3.165	3.911	4.300	7.884	7.052	5.054	7.838	5.702
Acceptations .....	12.683	14.319	17.928	18.784	18.785	20.055	18.443	19.405
Autres valeurs à payer à court terme .....	2.382	2.776	3.875	4.901	5.225	6.777	5.468	6.047
Créditeurs pour effets à l'encaissement .....	990	967	1.095	1.216	1.172	1.281	1.190	1.346
Dépôts et comptes courants .....	103.790	121.118	130.986	150.290	141.779	153.608	142.149	156.181
a) A vue .....	61.080	66.746	71.259	81.543	76.924	78.894	76.315	79.576
b) A un mois au plus .....	4.873	6.112	5.532	5.159	5.654	7.314	5.629	7.730
c) A plus d'un mois .....	19.200	27.902	29.392	30.007	29.126	29.592	29.157	30.679
d) A plus d'un an .....	956	1.529	2.201	1.138	1.508	850	1.488	864
e) A plus de deux ans .....	1.975	2.495	2.671	3.049	3.006	3.044	3.029	3.030
f) Carnets de dépôts .....	14.115	14.613	17.937	27.355	23.485	31.882	24.432	32.253
g) Autres dépôts reçus en carnets ou livrets .....	1.591	1.721	1.994	2.039	2.076	2.032	2.099	2.049
Obligations et bons de caisse .....	7.573	8.619	11.060	11.433	11.248	11.311	11.288	11.327
Montants à libérer sur titres et participations .....	635	615	689	672	677	1.004	677	984
Divers .....	4.940	6.007	6.104	6.809	5.984	7.100	6.573	7.376
<i>Total de l'exigible ...</i>	152.028	188.907	205.208	242.860	230.924	253.671	235.679	257.857
C. Non exigible :								
Capital .....	6.201	6.520	7.636	8.221	8.149	9.395	8.169	9.420
Fonds indisponibles par prime d'émission .....	284	292	785	838	793	958	793	1.006
Réserve légale (art. 13, A.R. 185) .....	406	428	467	541	538	596	538	596
Réserve disponible .....	3.363	3.652	3.828	4.179	4.161	4.332	4.161	4.332
Provisions .....	170	120	156	193	185	307	185	303
<i>Total du non exigible ...</i>	10.424	11.012	12.872	13.972	13.826	15.588	13.846	15.657
<i>Total du passif ...</i>	162.452	199.919	218.080	256.832	244.750	269.259	249.525	273.515

<sup>1</sup> La situation globale ne contient, en ce qui concerne les banques exerçant partiellement leur activité à l'étranger, que les éléments de passif des sièges belges. Les soldes des comptes ouverts par ceux-ci au nom des sièges situés à l'étranger apparaissent sous la rubrique « Maison-mère, succursales et filiales ».

**XIII - 9. — MONTANTS GLOBAUX DES PAIEMENTS  
EFFECTUES AU MOYEN DES DEPOTS BANCAIRES A VUE EN FRANCS BELGES  
ET DES AVOIRS EN COMPTES DE CHEQUES POSTAUX <sup>1</sup>**

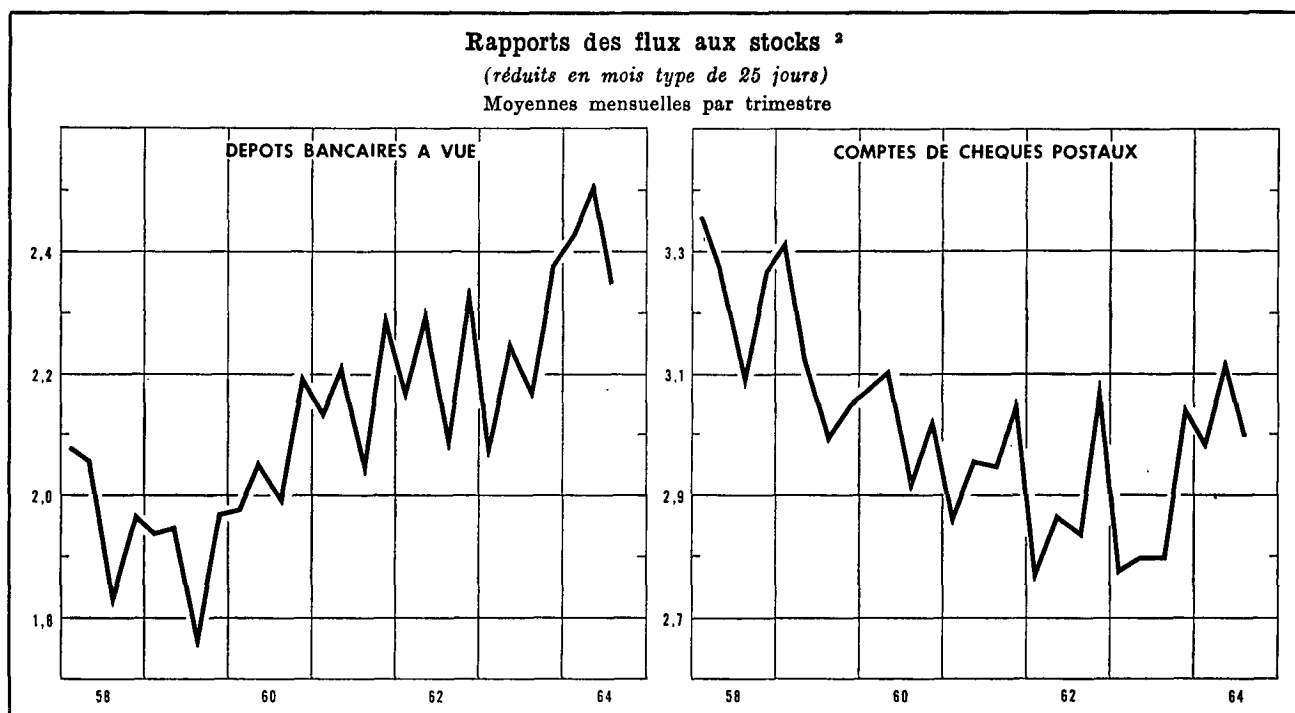

Moyennes mensuelles ou mois	Montants globaux des paiements, réduits en mois type de 25 jours, effectués au moyen des			Rapport des flux aux stocks <sup>2</sup>		
	dépôts bancaires à vue <sup>3</sup>	avoirs en C.C.P. <sup>4</sup>	Total	brut		réduit en mois type de 25 jours
				dépôts bancaires à vue <sup>3</sup>	dépôts bancaires à vue <sup>3</sup>	avoirs en C.C.P. <sup>4</sup>
(milliards de francs)						
1956 .....	83,2	70,3	153,5	1,98	1,95	3,01
1957 .....	89,8	76,6	166,4	2,10	2,08	3,25
1958 .....	85,7	80,4	166,1	2,01	1,99	3,25
1959 .....	90,3	83,4	173,7	1,93	1,91	3,13
1960 .....	99,4	87,2	186,6	2,09	2,06	3,04
1961 .....	106,9	93,0	199,9	2,19	2,18	2,96
1962 .....	119,0	99,3	218,3	2,25	2,23	2,89
1963 .....	132,5	107,1	239,6	2,25	2,23	2,85
1963 1 <sup>er</sup> trimestre .....	117,8	103,8	221,6	2,12	2,09	2,78
2 <sup>e</sup> trimestre .....	133,8	105,6	239,4	2,24	2,26	2,80
3 <sup>e</sup> trimestre .....	131,1	104,8	235,9	2,24	2,18	2,80
4 <sup>e</sup> trimestre .....	147,4	114,0	261,4	2,41	2,38	3,05
1964 1 <sup>er</sup> trimestre .....	150,2	115,0	265,2	2,46	2,43	2,99
2 <sup>e</sup> trimestre .....	159,2	124,4	283,6	2,51	2,51	3,12
3 <sup>e</sup> trimestre .....	145,2	119,0	264,2	2,41	2,35	3,00
1963 Septembre .....	130,7	97,5	228,2	2,17	2,17	2,66
Octobre .....	139,9	111,8	251,7	2,46	2,28	3,03
Novembre .....	138,2	113,0	251,2	2,16	2,25	3,07
Décembre .....	164,1	117,1	281,2	2,60	2,60	3,04
1964 Janvier .....	146,3	120,5	266,8	2,42	2,33	3,10
Février .....	154,2	114,9	269,1	2,52	2,52	3,03
Mars .....	150,1	109,7	259,8	2,45	2,45	2,85
Avril .....	159,3	122,3	281,6	2,64	2,54	3,13
Mai .....	154,6	131,9	286,5	2,26	2,45	3,32
Juin .....	163,8	119,1	282,9	2,63	2,53	2,91
Juillet .....	157,8	130,3	288,1	2,62	2,52	3,18
Août .....	133,7	114,3	248,0	2,19	2,19	2,93
Septembre .....	144,0	112,5	256,5	2,43	2,34	2,90

<sup>1</sup> Approximations données par le total des débits portés en comptes (y compris les comptes appartenant à des étrangers ainsi que les débits correspondant à des paiements à l'étranger).

<sup>2</sup> Le rapport des flux aux stocks est obtenu en divisant le montant des inscriptions au débit des comptes de dépôts bancaires à vue en francs belges ou des comptes chèques postaux des particuliers et des comptables extraordinaires de l'Etat par les avoirs moyens de ces comptes au cours de la période envisagée.

<sup>3</sup> Le recensement ne s'étend pas à toutes les banques.

<sup>4</sup> Les données brutes ont été rectifiées pour éliminer les virements qui constituent double emploi du fait de l'organisation comptable de l'Etat et qu'il a été possible de recenser.

N. B. — Méthode d'élaboration : voir *Bulletin d'Information et de Documentation*, XXVe année, vol. II, n° 4, octobre 1950, p. 222.

Références bibliographiques : *Rapports annuels de la B.N.B. — Moniteur belge* : situation globale des banques. — *Annuaire statistique de la Belgique. — Bulletin statistique de l'I.N.S. — Bulletin d'Information et de Documentation* (cf. N.B. des tableaux 1 et 9 du chapitre XIII). — *Rapport annuel de la Commission bancaire*.



## XIV. — INTERMEDIARIES FINANCIERS NON MONETAIRES

### 4. — PRINCIPAUX ACTIFS ET PASSIFS DU FONDS DES RENTES

(millions de francs)

Source : Rapports annuels du Fonds des Rentes.

Fin de période	Actifs					Passifs				
	Portefeuille			Solde créditeur à la Banque Nationale de Belgique	Prêts d'argent à très court terme	Certificats placés dans les banques	Emprunts d'argent à très court terme	Opérations à réméré	Crédit reçu de la Banque Nationale	
	Valours cotées 1 3	Certificats de trésorerie tranche B	Autres certificats de trésorerie						Avances	Escompte de bons de caisse 2
	valeur nominale									
1954 .....	5.023	—	—	—	—	—	2.248	1.000	2	1.327
1955 .....	4.533	—	—	—	—	—	2.039	1.000	4	920
1956 .....	5.930	—	—	—	—	—	2.631	800	2	1.998
1957 .....	4.112	1.242	—	—	—	486	2.457	585	1.237	200
1958 .....	3.811	1.370	—	...	—	4.059	274	—	...	45
1959 .....	4.582	623	2.700	1	—	4.608	72	—	...	...
1960 .....	6.658	1.403	1.200	6	15	5.812	...	—	...	...
1961 .....	6.923	1.086	...	3.201	3.069	10.996	...	—	...	...
1962 .....	7.792	2.226	...	...	50	6.440	...	—	589	...
1963 .....	8.420	2.711	...	...	...	6.549	877	—	600	...
1962 Janvier .....	6.149	200	...	6.831	75	9.996	...	—	...	...
Février .....	6.235	220	...	3.300	2.696	9.253	...	—	...	...
Mars .....	6.188	130	...	3.188	1.600	7.961	...	—	...	...
Avril .....	6.112	1.018	...	3.521	1.878	9.391	...	—	...	...
Mai .....	6.215	280	...	3.003	2.192	8.492	...	—	...	...
Juin .....	6.701	11	...	2.108	2.923	8.589	...	—	...	...
Juillet .....	6.887	438	...	2.069	1.972	8.336	...	—	...	...
Août .....	6.803	200	1.175	2.041	1.401	8.593	...	—	...	...
Septembre ...	6.910	248	1.100	1.724	1.681	8.623	...	—	...	...
Octobre .....	7.233	572	1.200	796	2.564	9.248	...	—	...	...
Novembre ...	7.946	1.175	2.100	1	790	8.905	...	—	...	...
Décembre .....	7.792	2.226	...	...	50	6.440	...	—	589	...
1963 Janvier .....	7.061	550	...	...	1.457	6.020	...	—	...	...
Février .....	6.941	1.159	900	...	154	6.054	...	—	...	...
Mars .....	8.212	1.663	100	...	706	6.471	...	—	979	...
Avril .....	8.387	1.330	...	70	973	7.702	...	—	...	...
Mai .....	8.604	1.319	...	390	1.408	8.650	...	—	...	...
Juin .....	9.008	1.058	500	...	489	7.949	...	—	...	...
Juillet .....	8.690	1.100	...	...	71	6.828	...	—	...	...
Août .....	8.396	1.315	...	...	126	6.569	...	—	228	...
Septembre ...	8.646	1.370	...	...	...	6.282	...	—	639	...
Octobre .....	8.543	1.629	...	...	...	6.459	572	—	...	...
Novembre ...	8.562	1.721	...	...	...	6.851	280	—	...	...
Décembre .....	8.420	2.711	...	...	...	6.549	877	—	600	...

1 Y compris les opérations à réméré.

2 Y compris les bons de caisse escomptés auprès d'organismes autres que la Banque Nationale de Belgique.

3 Il s'agit des valeurs nominales pour les chiffres de fin d'année et des valeurs comptables pour les autres mois.

XIV - 5. — CAISSE GENERALE D'EPARGNE ET DE RETRAITE

5 a. — Mouvements des dépôts

Livrets des particuliers seulement

(millions de francs)

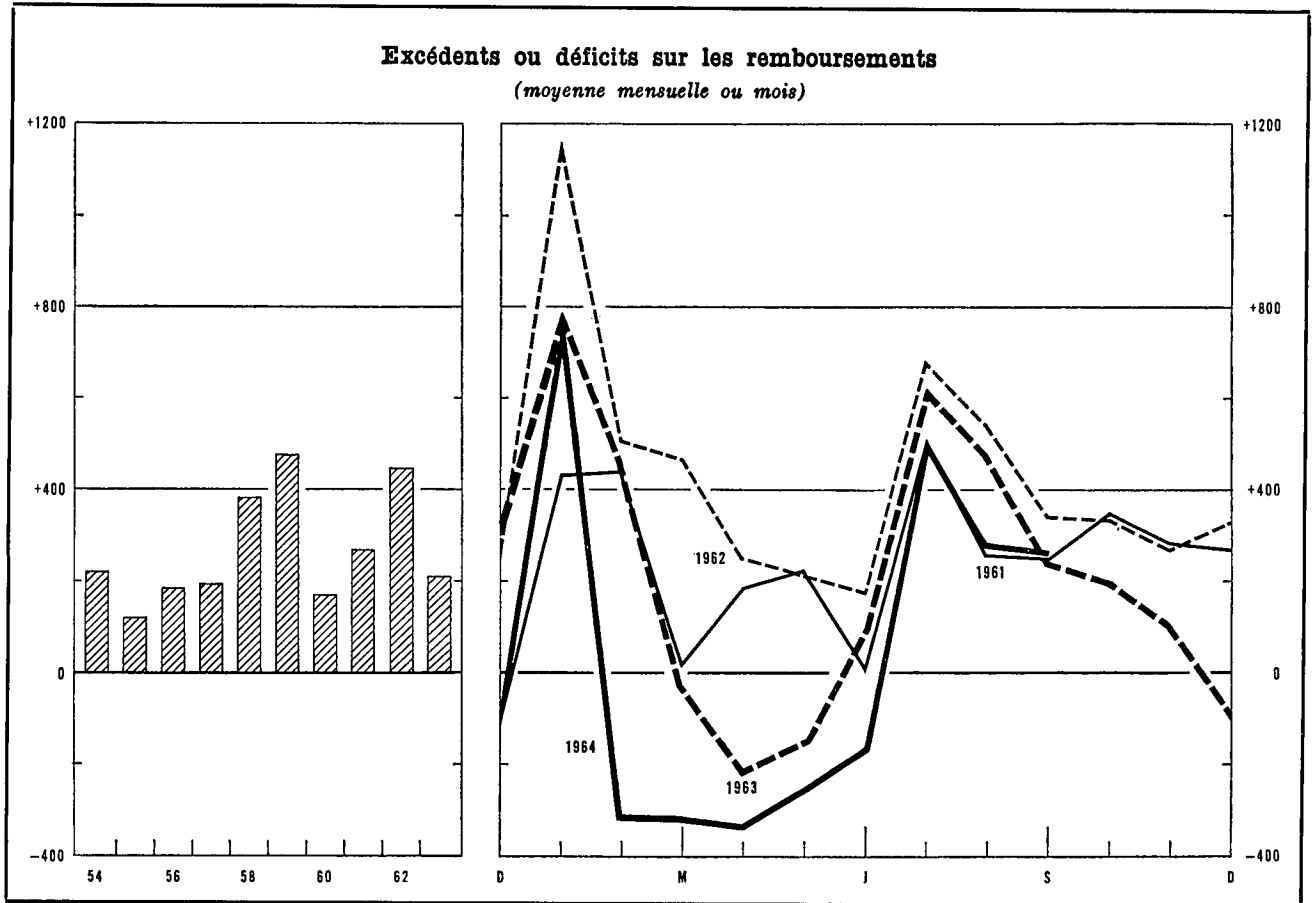

Périodes	Versements (1)	Remboursements (2)	Excédents ou déficits (3) = (1) - (2)	Soldes des dépôts à fin de période (4)				
1953 .....	13.204	9.684	3.520	45.493 <sup>1</sup>				
1954 .....	13.383	10.764	2.619	49.459 <sup>1</sup>				
1955 .....	13.624	12.176	1.448	52.354 <sup>1</sup>				
1956 .....	14.518	12.295	2.223	56.132 <sup>1</sup>				
1957 .....	16.783	14.455	2.328	60.144 <sup>1</sup>				
1958 .....	18.912	14.316	4.596	66.700 <sup>1</sup>				
1959 .....	21.939	16.232	5.707	74.442 <sup>1</sup>				
1960 .....	21.840	19.786	2.054	78.887 <sup>1</sup>				
1961 .....	22.799	19.585	3.214	84.633 <sup>1</sup>				
1962 .....	25.995	20.717	5.278	92.654 <sup>1</sup>				
1963 .....	26.388	23.788	2.600	97.980 <sup>1</sup>				
	1963	1964	1963	1964	1963	1964	1963	1964
Janvier .....	2.388	2.802	1.600	2.034	788	768	93.442	98.748
Février .....	2.020	2.205	1.556	2.518	464	-313	93.906	98.435
Mars .....	2.016	p 2.115	2.047	p 2.431	-31	p -316	93.875	p 98.119
Avril .....	2.051	p 2.225	2.260	p 2.558	-209	p -333	93.666	p 97.786
Mai .....	2.168	p 2.108	2.303	p 2.356	-135	p -248	93.531	p 97.538
Juin .....	2.198	p 2.356	2.095	p 2.522	103	p -166	93.634	p 97.372
Juillet .....	2.640	p 2.652	2.013	p 2.142	627	p 510	94.261	p 97.882
Août .....	2.254	p 2.189	1.765	p 1.906	489	p 283	94.750	p 98.165
Septembre .....	2.122	p 2.311	1.877	p 2.046	245	p 265	94.995	p 98.430
Octobre .....	2.293	p 2.395	2.082	p 2.132	211	p 263	95.206	p 98.693
Novembre .....	2.047		1.927		120		95.326	
Décembre .....	2.191		2.262		-71		97.980 <sup>1</sup>	

<sup>1</sup> Ces dépôts comprennent les intérêts capitalisés de l'exercice.

**XIV - 5. — CAISSE GENERALE D'EPARGNE ET DE RETRAITE**

5 b. — Principales rubriques des bilans de la Caisse d'Epargne

(milliards de francs)

Source : Rapports de la C.G.E.R.

	1957	1958	1959	1960	1961	1962
<b>ACTIF</b>						
Disponible <sup>1</sup> .....	0,5	0,8	0,8	0,2	0,3	0,3
Placements provisoires :						
Effets sur la Belgique .....	7,6	7,7	9,1	10,8	12,4	15,1
Avances à l'industrie .....	—	2,0	3,3	5,2	7,3	8,6
Crédit d'exportation .....	—	...	0,2	0,4	0,5	0,7
Prêts sur nantissement .....	...	...	...	...	...	...
Acceptations bancaires .....	0,4	1,6	1,7	2,4	2,5	3,0
Certificats de Trésorerie .....	1,5	5,2	4,3	2,0	4,3	6,2
Prêts au jour le jour .....	1,3	0,8	1,1	0,8	0,7	0,9
Total des placements provisoires ...	10,8	17,3	19,7	21,6	27,7	34,5
Placements définitifs :						
Rentes belges directes .....	18,4	17,3	19,7	20,0	20,2	23,4
Rentes belges indirectes et valeurs garanties par l'Etat	13,6	15,4	16,5	17,8	16,6	14,8
Valeurs du Congo ou garanties par le Congo .....	0,3	0,3	0,3	0,3	0,3	0,2
Obligations du Crédit communal, de provinces, villes	1,9	1,8	1,8	1,7	1,7	1,6
et communes .....	1,5	1,2	1,2	1,0	1,0	0,9
Obligations de sociétés belges .....	1,5	1,2	1,2	1,0	1,0	0,9
Avances à l'Etat résultant du paiement des allo-	0,6	0,6	0,6	0,6	0,6	0,6
cations complémentaires aux prisonniers politiques, et	2,8	2,9	3,3	3,8	4,3	4,8
avances à l'Œuvre nationale des invalides de la	3,4	3,4	3,5	3,6	3,6	3,8
guerre .....	3,4	3,4	3,5	3,6	3,6	3,8
Prêts hypothécaires .....	3,4	3,4	3,5	3,6	3,6	3,8
Crédit agricole .....	3,4	3,4	3,5	3,6	3,6	3,8
Avances à la Société nationale du logement, aux	18,3	19,9	21,3	22,2	22,7	24,0
sociétés agréées et aux communes en vue de la	18,3	19,9	21,3	22,2	22,7	24,0
construction d'habitations sociales .....	18,3	19,9	21,3	22,2	22,7	24,0
Total des placements définitifs ...	60,8	62,8	68,2	71,0	71,0	74,1

**PASSIF**

<i>Exigible :</i>						
Dépôts sur livrets <sup>2</sup> :						
Particuliers .....	60,0	66,5	74,3	78,7	84,5	92,5
Dotations des prisonniers .....	0,2	0,2	0,2	0,2	0,2	0,2
Etablissements publics et autres .....	4,6	4,9	3,8	3,7	3,7	4,9
Dépôts pour timbres-retraite .....	0,2	0,2	0,2	0,2	0,1	...
Total des dépôts sur livrets ...	65,0	71,8	78,5	82,8	88,5	97,6
Dépôts en comptes courants <sup>2</sup> .....	1,9	3,5	3,7	3,0	3,4	4,1
<i>Non exigible :</i>						
Fonds de dotations, fonds de prévisions diverses et fonds						
de réserve .....	6,2	6,7	7,3	7,9	8,7	9,4

<sup>1</sup> Cette rubrique comprend les avoirs en caisse, les comptes à la Banque Nationale de Belgique et à l'Office des Chèques Postaux.

<sup>2</sup> Comprennent les intérêts capitalisés.

**XIV - 5. — CAISSE GENERALE D'EPARGNE ET DE RETRAITE**

5 c. — Principales rubriques des bilans des Caisses de Retraite \*

(milliards de francs)

Source : Rapports de la C.G.E.R.

	1957	1958	1959	1960	1961	1962
<b>ACTIF</b>						
Portefeuille-titres :						
Rentes belges directes .....	7,2	7,5	7,7	7,3	7,1	6,4
Rentes belges indirectes et valeurs garanties par l'Etat .....	9,1	10,1	11,0	11,6	12,5	13,9
Valeurs garanties par le Congo .....	0,1	0,1	0,1	0,1	0,1	0,1
Obligations du Crédit communal, de provinces, villes et communes .....	1,3	1,2	1,2	1,1	1,0	1,0
Obligations de sociétés belges .....	1,4	1,3	1,2	1,1	1,0	0,9
Prêts hypothécaires .....	0,3	0,2	0,2	0,2	0,2	0,1
Avances aux sociétés agréées et aux caisses publiques de prêts en vue de la construction d'habitations sociales .....	0,1	0,1	0,1	0,1	0,1	0,1
Total ...	19,5	20,5	21,5	21,5	22,0	22,5
<b>PASSIF</b>						
Fonds des Rentes <sup>1</sup> .....	13,2	13,5	13,8	13,1 <sup>1</sup>	13,4	13,6
Réserves mathématiques <sup>2</sup> .....	6,7	7,4	8,2	8,8	9,4	10,1
Total ...	19,9	20,9	22,0	21,9	22,8	23,7

\* La C.G.E.R. publie séparément :

a) Depuis 1957 :

1) Un bilan concernant l'exécution de la « Loi générale ». Il s'agit des rentes constituées en vertu de la loi du 16 mars 1865 et des lois coordonnées de 1946 relatives à l'assurance en vue de la vieillesse et du décès prématuré des ouvriers et des assurés libres. Toutefois, depuis 1960, les rentes constituées en vertu de la loi du 16 mars 1865 ne figurent plus aux bilans des Caisses de Retraite mais bien aux bilans de la Caisse d'Assurances sur la vie.

2) Un bilan se rapportant à la « gestion des assurances réalisées dans le cadre des lois de 1925 et de 1930 sur la Pension des employés ». Ces assurances sont traitées selon le principe de la capitalisation.

3) Un bilan se rapportant aux retraites des « employés » telles qu'elles ont été fixées par la « loi du 12 juillet 1957 » conçue également selon le principe de la capitalisation. En vertu de la loi du 3 avril 1962, cette gestion est reprise par la Caisse Nationale des Pensions pour Employés. Le transfert des fonds correspondant a été effectué en 1963 conformément à la situation de clôture au 31 décembre 1962.

4) Un bilan se rapportant à la gestion des assurances réalisées dans le cadre de la loi du 30 juin 1956 relative à la pension des indépendants. Toutefois, depuis 1960, ce bilan se rapporte également à la gestion des assurances réalisées dans le cadre de la loi du 28 mars 1960 sur la pension des travailleurs indépendants.

b) Depuis 1958 : Un bilan se rapportant à la gestion des assurances réalisées dans le cadre des lois de pension des employés (versements supplémentaires).

c) Depuis 1960 : En plus, un bilan concernant les retraites des « employés » telles qu'elles ont été fixées par la « loi du 22 février 1960 » et, ultérieurement, par la loi du 3 avril 1962, conçues selon le principe de capitalisation.

<sup>1</sup> Le Fonds des Rentes comprend les réserves représentatives des rentes assurées dans le cadre de la « Loi générale ». Ces réserves englobent les réserves mathématiques, de sécurité et de gestion, ainsi que les provisions. Toutefois, depuis 1960, le Fonds des Rentes ne comprend plus les réserves représentatives des rentes constituées en vertu de la loi du 16 mars 1865. Ces réserves figurent depuis 1960 aux bilans de la Caisse d'Assurances sur la vie, sous la rubrique « Réserves mathématiques et provisions ».

<sup>2</sup> Les réserves mathématiques pures ont été majorées de chargements pour frais de services des rentes, et pour marge de sécurité et frais d'administration.

**XIV - 5. — CAISSE GENERALE D'EPARGNE ET DE RETRAITE**

5 d. — Principales rubriques des bilans de la Caisse d'Assurances sur la Vie <sup>1</sup>

(milliards de francs)

Source : Rapports de la C.G.E.R.

	1957	1958	1959	1960	1961	1962
<b>ACTIF</b>						
Portefeuille-titres :						
Rentes belges directes .....	2,0	1,9	2,2	3,0	2,9	2,8
Rentes belges indirectes et valeurs garanties par l'Etat .....	0,7	1,1	1,3	2,0	2,6	3,4
Obligations du Crédit communal, de provinces, villes et communes .....	0,1	0,1	0,1	0,1	0,1	0,1
Obligations de sociétés belges .....	0,6	0,6	0,6	0,6	0,6	0,5
Prêts hypothécaires .....	0,1	0,1	0,1	0,1	0,1	0,1
Habitations sociales : Avances aux sociétés agréées	0,1	0,2	0,2	0,2	0,2	0,2
Total du portefeuille-titres ...	3,6	4,0	4,5	6,0	6,5	7,1
<b>PASSIF</b>						
Réserves mathématiques et provisions <sup>1</sup> .....	2,7	2,9	3,2	4,6 <sup>1</sup>	4,9	5,3
Fonds de réserve .....	1,0	1,2	1,4	1,5	1,8	2,0

<sup>1</sup> Depuis 1960, ce bilan comporte, sous la rubrique « Réserves mathématiques et provisions » les réserves représentatives des rentes constituées en vertu de la loi du 16 mars 1865 et figurant auparavant dans le bilan concernant l'exécution de la « Loi générale ».

### XIV - 6. — CAISSES D'EPARGNE PRIVEES

Moyens d'action et placements

(milliards de francs)

Source : Office Central de la Petite Epargne.

Fin de période	Dépôts		Obligations et bons de caisse	Total des dépôts, obligations et bons de caisse	Créances sur les entreprises et particuliers				Créances sur le secteur public						Total des créances sur les entreprises et particuliers et sur le secteur public	
	inférieurs à 2 ans	2 ans et plus			Es-compte, avances et prêts avec caution	Débiteurs hypothécaires	Débiteurs divers	Total des créances sur les entreprises et particuliers	Etat	Pouvoirs subordonnés	Congo et Ruanda-Urundi	Caisse Autonome des Dommages de Guerre	Crédit Communal de Belgique	Autres organismes parastataux		Total des créances sur le secteur public
1956 .....	12,4	3,4	2,7	18,5	1,1	10,4	0,2	11,7	n.d.	0,2	0,1	0,1	n.d.	n.d.	n.d.	n.d.
1957 .....	13,7	3,8	3,1	20,6	1,4	12,0	0,3	13,7	n.d.	0,2	0,1	0,2	n.d.	n.d.	n.d.	n.d.
1958 .....	15,7	4,4	3,9	24,0	1,8	13,8	0,3	15,9	4,7	0,3	0,2	0,2	0,3	3,8	9,5	25,4
1959 .....	18,5	5,0	4,3	27,8	2,1	15,9	0,4	18,4	5,0	0,2	0,1	0,3	0,4	5,4	11,4	29,8
1960 .....	20,2	5,6	4,8	30,6	1,9	18,0	0,5	20,4	6,2	0,2	0,1	0,4	0,3	5,6	12,8	33,2
1961 .....	23,1	6,4	5,2	34,7	2,1	20,3	0,6	23,0	6,9	0,2	0,1	0,4	0,4	6,4	14,4	37,4
1962 1 <sup>er</sup> trimest.	24,1	6,7	5,5	36,3	2,2	20,9	0,5	23,6	7,6	0,2	0,1	0,4	0,4	6,6	15,3	38,9
2 <sup>o</sup> trimest.	24,8	7,0	5,7	37,5	2,2	21,9	0,5	24,6	7,6	0,3	0,1	0,4	0,4	7,2	16,0	40,6
3 <sup>o</sup> trimest.	25,7	7,2	5,9	38,8	2,4	22,7	0,5	25,6	8,1	0,3	0,1	0,5	0,5	7,3	16,8	42,4
4 <sup>o</sup> trimest.	27,4	7,4	6,3	41,1	2,3	23,9	0,7	26,9	8,7	0,3	0,1	0,5	0,5	7,4	17,5	44,4
1963 1 <sup>er</sup> trimest.	28,3	8,0	6,3	42,6	2,9	24,3	0,6	27,8	9,4	0,4	...	0,5	0,6	7,9	18,8	46,6
2 <sup>o</sup> trimest.	29,0	8,7	6,3	44,0	3,0	24,9	0,5	28,4	9,8	0,4	...	0,5	0,6	8,3	19,6	48,0
3 <sup>o</sup> trimest.	29,9	9,3	6,2	45,4	3,2	25,7	0,4	29,3	10,2	0,5	...	0,5	0,5	8,6	20,3	49,6
4 <sup>o</sup> trimest.	31,4	9,9	6,1	47,4	3,6	26,4	0,5	30,5	10,4	0,5	...	0,5	0,5	8,7	20,6	51,1
1964 1 <sup>er</sup> trimest.	32,0	10,3	6,2	48,5	4,0	27,2	0,4	31,6	10,8	0,5	...	0,5	0,5	8,8	21,1	52,7
Nouvelle série 1 <sup>er</sup> trimest.	32,0	10,3	9,9	52,2	4,0	31,2	0,4	35,6	10,8	0,5	...	0,5	0,5	8,8	21,1	56,7
2 <sup>o</sup> trimest.	32,6	10,7	10,0	53,3	4,4	32,5	0,4	37,3	11,2	0,5	...	0,5	0,5	8,7	21,4	58,7

1 L'écart que l'on constate pour le 1<sup>er</sup> trimestre 1964 entre les deux séries résulte de la prise en considération dans la nouvelle série de sociétés récemment agréées.

### XIV - 7. — SOCIETE NATIONALE DE CREDIT A L'INDUSTRIE

Principales rubriques des bilans

(milliards de francs)

Source : Rapports de la S.N.C.I.

	1958	1959	1960	1961	1962	1963
<b>ACTIF</b>						
Portefeuille :						
Crédits d'investissement à long et moyen terme :						
1 <sup>o</sup> garantis par l'Etat .....	6,7	8,6	9,8	10,5	10,9	11,7
2 <sup>o</sup> garantis par banques et sociétés financières ...	5,1	5,5	6,2	6,7	7,2	8,0
3 <sup>o</sup> autres que ceux visés sub 1 <sup>o</sup> et 2 <sup>o</sup> 1 .....	7,1	7,8	10,5	13,1	15,7	19,6
Crédits de restauration (dommages de guerre et inondations) (arrêté-loi du 30 novembre 1944, lois des 1 <sup>er</sup> octobre 1947, 6 janvier 1950, 24 mars 1953 et 26 juin 1956) .....	1,9	2,0	1,8	1,7	1,6	1,5
Crédits commerciaux à moyen terme .....	1,0	0,8	0,8	1,3	1,0	1,5
Crédits de financement d'exportations à moyen terme	0,6	0,8	0,9	1,1	1,3	1,3
Crédits gérés pour compte de l'Etat 2 .....	2,4	2,5	2,7	2,7	2,8	2,7
<b>PASSIF</b>						
Obligations .....	21,4	24,9	30,1	35,9	37,5	39,4
Bons de caisse .....	4,1	5,7	6,3	6,9	7,3	8,4
Etat belge :						
Fonds d'Aide Marshall .....	1,9	1,9	1,8	1,7	1,7	1,4
Fonds de l'Armement et des Constructions Maritimes	0,7	0,8	1,1	1,2	1,2	1,3

1 Cette rubrique comprend tous les autres crédits d'investissement; le risque de ces opérations est supporté par la S.N.C.I. qui se fait conférer, s'il y a lieu, des sûretés réelles et/ou personnelles.

2 Il s'agit de crédits financés par l'Aide « Marshall » et par le Fonds de l'Armement et des Constructions Maritimes.

## XIV - 8. — CREDIT COMMUNAL DE BELGIQUE

(millions de francs)

Source : Crédit Communal de Belgique.

Période	Financement des dépenses d'investissement des pouvoirs régionaux et locaux et des organismes des secteurs provincial et communal										Opérations en comptes courants des pouvoirs régionaux et locaux et des organismes des secteurs provincial et communal (dépenses ordinaires)				
	Comptes « Subsidés et Fonds d'Emprunts »										Dette à court, moyen et long terme envers le Crédit Communal de Belgique  (à fin de période)	Engage- ments de crédits du Crédit Communal de Belgique  (11)	Moyenne des soldes globaux journaliers		Total des paiements effectués par le débit de ces comptes  (14)
	Solde disponible au début de la période  (1)	Versements			Prélèvements			Solde disponible à la fin de la période  (1) + (5) - (8) = (9)	créditeurs  (12)	débiteurs  (13)					
		Fonds d'emprunts mis à la disposition des emprunteurs		Subventions versées en capital par l'Etat et les Provinces  (4)	Total  (2) + (3) + (4) = (5)	Pour rem- boursements d'emprunts  (6)	Pour paiement de dépenses extra- ordinaires  (7)						Total  (6) + (7) = (8)		
Emprunts dont les charges sont supportées par les emprunteurs  (2)	Emprunts dont les charges sont remboursées aux emprunteurs par l'Etat  (3)	Total  (2) + (3) + (4) = (5)													
1954 .....	1.320	3.650		2.146	5.796	165	5.250	5.415	1.701	22.868	1.850	1.785	349	15.518	
1955 .....	1.701	4.315		2.261	6.576	363	5.794	6.157	2.120	26.192	1.563	1.700	388	14.061	
1956 .....	2.120	3.562		2.330	5.892	343	5.759	6.102	1.910	28.531	1.699	1.411	701	15.934	
1957 .....	1.910	2.603		2.389	4.992	547	4.984	5.531	1.371	29.631	835	1.588	810	16.609	
1958 .....	1.371	3.594		2.196	5.790	547	4.803	5.350	1.811	32.802	2.133	1.587	638	19.044	
1959 .....	1.811	5.640		2.819	8.459	624	7.147	7.771	2.499	36.777	2.463	1.262	1.129	19.016	
1960 .....	2.499	5.410	290	2.306	8.006	604	7.311	7.915	2.590	41.756	4.398	1.267	1.424	20.451	
1961 .....	2.590	6.182	1.262	1.858	9.302	1.011	7.427	8.438	3.454	46.849	5.231	1.504	1.519	21.917	
1962 .....	3.453	6.526	1.365	1.320	9.211	363	8.421	8.784	3.880	52.178	7.337	1.366	2.288	24.877	
1963 .....	3.880	7.481	1.517	1.351	10.349	241	9.572	9.813	4.416	58.516	6.827	1.589	3.214	26.300	
1962 Octobre .....	3.844	682	147	114	943	24	917	941	3.846		6.682	1.067	3.234	2.338	
Novembre .....	3.846	633	154	83	870	40	827	867	3.849		6.654	1.164	3.456	1.390	
Décembre .....	3.849	551	118	146	815	31	753	784	3.880	52.178	7.337	1.333	3.086	2.247	
1963 Janvier .....	3.880	479	155	56	690	13	784	797	3.773	52.158	7.352	1.059	4.235	3.781	
Février .....	3.773	675	214	140	1.029	15	607	622	4.180	53.033	6.848	1.273	3.778	1.944	
Mars .....	4.180	820	154	78	1.052	15	758	773	4.459	53.984	7.632	1.419	3.797	1.992	
Avril .....	4.459	599	69	110	778	26	415	441	4.796	54.035	7.582	1.496	3.282	2.401	
Mai .....	4.796	566	28	82	676	20	757	777	4.695	54.611	7.930	1.689	2.824	1.743	
Juin .....	4.695	562	59	65	686	17	788	805	4.576	55.174	8.156	1.644	3.081	1.574	
Juillet .....	4.576	724	125	173	1.022	27	880	907	4.691	55.672	7.892	1.557	3.512	3.470	
Août .....	4.691	432	130	103	665	13	794	807	4.549	56.216	7.999	1.692	3.299	1.121	
Septembre .....	4.549	692	112	110	914	16	922	938	4.525	57.066	7.736	1.726	3.002	1.842	
Octobre .....	4.525	689	148	192	1.029	38	1.053	1.091	4.463	57.385	7.323	1.628	2.892	2.589	
Novembre .....	4.463	516	160	67	743	17	750	767	4.439	58.061	6.962	1.922	2.459	1.583	
Décembre .....	4.439	727	163	175	1.065	24	1.064	1.088	4.416	58.516	6.827	1.959	2.409	2.260	
1964 Janvier .....	4.416	891	174	114	1.179	11	870	893	4.714	58.883	6.724	1.489	2.817	4.967	
Février .....	4.714	651	219	96	966	19	759	778	4.902	59.731	6.813	1.945	2.339	2.512	
Mars .....	4.902	538	159	148	845	26	1.047	1.073	4.674	60.404	6.616	1.657	2.386	2.214	
Avril .....	4.674	664	151	80	895	25	760	785	4.784	60.599	7.305	1.614	2.504	2.469	
Mai .....	4.784	578	130	97	805	19	955	974	4.615	61.294	7.603	2.187	1.999	1.687	
Juin .....	4.615	673	258	121	1.052	23	1.089	1.112	4.555	61.177	7.719	1.878	2.355	2.138	
Juillet .....	4.555	1.047	141	163	1.361	27	1.144	1.171	4.735	62.977	7.139	1.278	3.234	3.853	
Août .....	4.735	692	147	140	979	29	1.076	1.105	4.609	63.784	6.366	1.880	2.446	1.711	
Septembre .....	4.609	953	205	84	1.242	22	1.267	1.289	4.562	64.920	6.260	1.931	2.584	2.053	
Octobre .....	4.562	700	248	101	1.049	25	957	982	4.629	65.257	5.916	1.714	3.155	3.404	

**XIV - 9. — COMPAGNIES D'ASSURANCES SUR LA VIE**

Principales rubriques des bilans

(milliards de francs)

Source : Ministère des Affaires Economiques, Service des Assurances.

	1959	1960	1961	1962	1963	1959	1960	1961	1962	1963
	Sociétés belges					Sociétés étrangères				
<b>ACTIF</b>										
Immeubles .....	1,7	2,3	2,6	3,1	3,5	1,1	1,2	1,4	1,6	1,7
Prêts hypothécaires .....	7,8	9,0	10,5	11,4	12,1	2,0	2,3	2,7	3,2	3,6
Prêts sur police .....	1,0	1,1	1,2	1,3	1,4	0,4	0,5	0,5	0,5	0,5
Valeurs mobilières :										
Fonds publics belges .....	3,5	4,8	5,3	5,7	5,9	3,1	3,2	3,4	3,6	3,7
Valeurs étrangères .....	0,8	1,3	1,9	1,5	1,9	0,3	0,4	0,4	0,4	0,5
Titres garantis par le Congo	0,4	0,1	0,1	0,1	0,1	...	...	...	...	...
Titres des organismes para-										
stataux de crédit .....	3,1	4,2	4,2	4,6	5,0	0,4	0,7	0,7	0,8	0,8
Titres des autres organismes										
parastataux .....	1,2	1,4	1,4	1,6	1,6	1,0	0,9	1,0	1,1	1,1
Titres des provinces et com-										
munes .....	1,7	1,4	1,7	1,8	1,9	0,6	0,5	0,5	0,5	0,5
Obligations de sociétés belges	7,2	7,2	7,4	8,1	9,0	0,6	0,5	0,6	0,6	0,6
Actions de sociétés belges ...	1,7	2,1	2,2	2,3	2,9	0,5	0,5	0,6	0,7	0,7
Total des valeurs mobilières ...	19,6	22,5	24,2	25,7	28,3	6,5	6,7	7,2	7,7	7,9

**PASSIF**

Cautionnements déposés .....	0,2	0,3	0,3	0,3	0,4	0,1	0,1	0,1	0,1	0,1
Réserves mathématiques <sup>1</sup> ...	31,0	35,3	38,7	41,7	45,3	9,8	10,7	11,6	12,6	13,6

<sup>1</sup> Ces réserves comprennent également les réserves pour sinistres à régler, la réserve technique de participation, et la réserve de garantie.

**XIV - 10. — INSCRIPTIONS  
HYPOTHECAIRES**

Source : *Moniteur belge*.

Moyennes mensuelles	Milliards de francs <sup>1</sup>
1955 .....	1,67
1956 .....	1,80
1957 .....	1,78
1958 .....	1,77
1959 .....	2,13
1960 .....	2,50
1961 .....	2,78
1962 .....	3,03
1963 .....	3,33
1963 1 <sup>er</sup> trimestre .	3,05
2 <sup>e</sup> trimestre .	2,99
3 <sup>e</sup> trimestre .	3,48
4 <sup>e</sup> trimestre .	3,80
1964 1 <sup>er</sup> trimestre .	3,68
2 <sup>e</sup> trimestre .	4,06
3 <sup>e</sup> trimestre .	3,94

<sup>1</sup> Montants estimés d'après les droits d'inscription perçus. Y compris les renouvellements au bout de quinze ans qui se montent à environ 1 ½ p.c. du total mais non compris les hypothèques légales.

Références bibliographiques : *Moniteur belge* : a) Rapports du Fonds des Rentes sur les opérations de l'année; b) Ministère des Communications : chèques postaux; c) Ministère des Finances : inscriptions hypothécaires — *Compte rendu des opérations et de la situation de la C.G.E.R. de Belgique*. — *Annuaire statistique de la Belgique*. — *Bulletin de Statistique de l'I.N.S.* — *Economie belge en 1963*. — *Rapport annuel de la S.N.C.I., de l'O.C.P.E. et du Crédit Communal de Belgique*.

## XV. — PRINCIPALES MODALITES DE L'EPARGNE DISPONIBLE A L'INTERIEUR DU PAYS

(milliards de francs)

Modalités d'épargne	1954		1955		1956		1957		1958		1959		1960		1961		1962	
<b>1. Epargne-dépôts <sup>1</sup> :</b>																		
Caisses d'épargne .....	5,0		5,0		6,0		5,5		9,8		9,9		6,6		9,3		14,2	
Banques .....	3,0		2,2		-0,7		1,1		4,6		5,1		4,0		10,4		5,9	
Institutions parastatales de crédit ..	0,3		-0,2		0,3		-0,5		2,2		0,3		1,2		1,7		1,7	
<b>Total ...</b>		<b>8,3</b>		<b>7,0</b>		<b>5,6</b>		<b>6,1</b>		<b>16,6</b>		<b>15,3</b>		<b>11,8</b>		<b>21,4</b>		<b>21,8</b>
<b>2. Epargne-réserves <sup>1</sup> :</b>																		
Organismes de pensions .....	3,4		3,7		3,5		5,1		5,0		3,2		2,5		3,0		1,9	
Organismes d'assurance contre les accidents de travail .....	1,0		1,1		1,2		1,0		1,1		0,9		0,7		1,1		1,0	
Caisses de vacances annuelles .....	0,1		0,3		0,1		0,4		-0,1		-0,1		-0,1		-0,1		0,2	
Organismes d'assurances sur la vie ..	3,1		3,4		3,5		3,5		3,8		5,4		6,8		4,9		4,6	
Organismes d'assurance de la responsabilité civile .....	0,1		0,2		0,2		0,2		0,2		0,1		0,2		0,2		0,2	
Assurances diverses, entreprises de capitalisation et d'épargne immobilière .....	0,2		0,3		0,3		0,4		0,3		0,4		0,4		0,5		1,2	
<b>Total ...</b>		<b>7,9</b>		<b>9,0</b>		<b>8,8</b>		<b>10,6</b>		<b>10,3</b>		<b>9,9</b>		<b>10,5</b>		<b>9,6</b>		<b>9,1</b>
<b>3. Epargne hypothécaire et immobilière :</b>																		
Prêts hypothécaires consentis par les particuliers .....	2,9		2,9		1,8		2,1		1,8		1,8		1,1		2,4		3,3	
Remboursements effectués par les particuliers sur emprunts hypothécaires .....	5,2		6,2		6,5		7,0		7,4		8,5		9,2		9,9		12,5	
Constructions d'habitations (capitales investies par les particuliers) .....	7,3		7,9		7,4		8,9		9,1		10,3		11,4		12,5		13,8	
<b>Total ...</b>		<b>15,4</b>		<b>17,0</b>		<b>15,7</b>		<b>18,0</b>		<b>18,3</b>		<b>20,6</b>		<b>21,7</b>		<b>24,8</b>		<b>29,6</b>
<b>4. Emissions de capitaux :</b>																		
Nouveaux placements du public .....	13,1		10,5		7,9		13,6		16,2		13,4		17,0		13,8		18,1	
<b>Total (1 à 4) ...</b>		<b>44,7</b>		<b>43,5</b>		<b>38,0</b>		<b>48,3</b>		<b>61,4</b>		<b>59,2</b>		<b>61,0</b>		<b>69,6</b>		<b>78,6</b>
Doubles emplois <sup>2</sup> ...	0,6		0,2		-0,6		0,2		-1,4		0,6		0,1		0,1		-0,2	
<b>Total net (1 à 4) ...</b>		<b>45,3</b>		<b>43,7</b>		<b>37,4</b>		<b>48,5</b>		<b>60,0</b>		<b>59,8</b>		<b>61,1</b>		<b>69,7</b>		<b>78,4</b>
<b>5. Epargne interne des entreprises :</b>																		
Amortissements .....	23,8		25,4		28,5		30,9		29,8		30,7		35,0		35,9		34,3	
Epargne nette .....	7,8 <sup>3</sup>		9,6 <sup>3</sup>		10,0		9,2		5,2		5,2		7,7		8,4		6,0	
<b>Total ...</b>		<b>31,6</b>		<b>35,0</b>		<b>38,5</b>		<b>40,1</b>		<b>35,0</b>		<b>35,9</b>		<b>42,7</b>		<b>44,3</b>		<b>40,3</b>
<b>Total général (1 à 5) ...</b>		<b>76,9</b>		<b>78,7</b>		<b>75,9</b>		<b>88,6</b>		<b>95,0</b>		<b>95,7</b>		<b>103,8</b>		<b>114,0</b>		<b>118,7</b>

<sup>1</sup> Accroissement de l'année.

<sup>2</sup> Accroissement ou diminution auprès de la C.G.E.R. et des institutions parastatales de crédit, des avoirs de diverses institutions et entreprises dont les réserves — propres ou exigibles — sont déjà recensées comme une épargne dans une des rubriques du présent tableau.

<sup>3</sup> Ces chiffres ne sont pas comparables à ceux des années postérieures à 1955.

Références bibliographiques : Comptes rendus des opérations et de la situation de la C.G.E.R.



**XVI. — EMISSIONS ET DETTES DU SECTEUR PUBLIC**  
**1. — EMISSIONS EN FRANCS BELGES A LONG ET MOYEN TERME <sup>1</sup>**

(milliards de francs)

Emetteurs		Titres accessibles à tout placeur <sup>2</sup>					Titres non accessibles à tout placeur			Total émissions nettes à long et moyen terme (plus d'un an) <sup>1</sup>
		Emissions par grosses tranches			Emissions nettes au robinet <sup>4</sup>	Emissions nettes totales <sup>(5) = (8) + (4)</sup>	Emissions brutes <sup>5</sup>	Amortissements	Emissions nettes <sup>(8) = (6) - (7)</sup>	
		Emissions brutes <sup>(1)</sup>	Amortissements <sup>3</sup> <sup>(2)</sup>	Emissions nettes <sup>(8) = (1) - (2)</sup> <sup>(3)</sup>						
1. Etat (dette directe uniquement)	1958	18,2	8,9	9,3	—	9,3	0,2	2,7	- 2,5	6,8
	1959	20,8	7,5	13,3	—	13,3	0,7	1,7	- 1,0	12,3
	1960	27,5	12,6	14,9	—	14,9	2,3	1,4	0,9	15,8
	1961	13,4	7,4	6,0	—	6,0	...	1,0	- 1,0	5,0
	1962	26,0	12,5	13,5	—	13,5	6,2	1,8	4,4	17,9
	1963	18,6	13,5	5,1	—	5,1	0,7	2,9	- 2,2	2,9
2. Fonds autonomes et organismes de sécurité sociale	1958	3,3	1,1	2,2	...	2,2	2,7	0,3	2,4	4,6
	1959	3,7	1,2	2,5	...	2,5	2,6	0,4	2,2	4,7
	1960	0,9	1,3	- 0,4	...	- 0,4	2,7	0,4	2,3	1,9
	1961	3,6	1,5	2,1	...	2,1	1,9	0,8	1,1	3,2
	1962	3,4	1,5	1,9	—	1,9	r 3,9	0,7	r 3,2	r 5,1
	1963	3,0	1,4	1,6	...	1,6	3,4	1,0	2,4	4,0
3. Organismes paraétatiques de crédit	1958	...	...	...	5,4	5,4	2,2	0,4	1,8	7,2
	1959	2,0	0,1	1,9	3,5	5,4	2,3	0,6	1,7	7,1
	1960	2,4	0,2	2,2	3,8	6,0	2,0	0,4	1,6	7,6
	1961	5,4	2,2	3,2	4,4	7,6	1,8	0,6	1,2	8,8
	1962	...	2,7	- 2,7	6,9	4,2	2,9	1,1	1,8	6,0
	1963	0,4	0,1	0,3	4,1	4,4	2,8	1,2	1,6	6,0
4. Pouvoirs subordonnés et Crédit Communal	1958	2,4	1,6	0,8	4,8	5,6	...	...	...	5,6
	1959	1,2	1,0	0,2	4,1	4,3	...	0,1	- 0,1	4,2
	1960	1,3	2,1	- 0,8	5,0	4,2	...	...	...	4,2
	1961	0,3	1,6	- 0,8	4,7	3,9	...	...	...	3,9
	1962	2,8	2,3	0,5	5,9	6,4	...	...	...	6,4
	1963	2,9	2,5	0,4	2,6	3,0	...	...	...	3,0
5. Organismes paraétatiques d'exploitation	1958	...	1,9	- 1,9	...	- 1,9	0,7	0,1	0,6	- 1,3
	1959	4,2	1,1	3,1	...	3,1	1,3	0,2	1,1	4,2
	1960	3,8	4,5	- 0,7	...	- 0,7	0,5	0,1	0,4	- 0,3
	1961	4,3	2,9	1,4	...	1,4	0,5	0,2	0,3	1,7
	1962	4,0	3,3	0,7	0,3	1,0	0,5	0,4	0,1	1,1
	1963	2,7	1,0	1,7	—	1,7	0,2	0,4	- 0,2	1,5
Total 1 à 5 : Total des émissions en francs belges du secteur public belge	1958	23,9	13,5	10,4	10,2	20,6	5,8	3,5	2,3	22,9
	1959	31,9	10,9	21,0	7,6	28,6	6,9	3,0	3,9	32,5
	1960	35,9	20,7	15,2	8,8	24,0	7,5	2,3	5,2	29,2
	1961	27,5	15,6	11,9	9,1	21,0	4,2	2,6	1,6	22,6
	1962	36,2	22,3	13,9	13,1	27,0	r 13,5	4,0	r 9,5	r 36,5
	1963	27,6	18,5	9,1	6,7	15,8	7,1	5,5	1,6	17,4
6. Congo et Rwanda-Burundi	1958	4,0	0,4	3,6	...	3,6	...	...	...	3,6
	1959	...	0,6	- 0,6	...	- 0,6	...	...	...	- 0,6
	1960	...	1,5	- 1,5	...	- 1,5	...	...	...	- 1,5
	1961	...	...	...	...	...	...	...	...	...
	1962	...	...	...	...	...	...	...	...	...
	1963	...	...	...	...	...	...	...	...	...
Total 1 à 6 : Total des émissions en francs belges du secteur public belge, du Congo et du Rwanda-Burundi	1958	27,9	13,9	14,0	10,2	24,2	5,8	3,5	2,3	26,5
	1959	31,9	11,5	20,4	7,6	28,0	6,9	3,0	3,9	31,9
	1960	35,9	22,2	13,7	8,8	22,5	7,5	2,3	5,2	27,7
	1961	27,5	15,6	11,9	9,1	21,0	4,2	2,6	1,6	22,6
	1962	36,2	22,3	13,9	13,1	27,0	r 13,5	4,0	r 9,5	r 36,5
	1963	27,6	18,5	9,1	6,7	15,8	7,1	5,5	1,6	17,4
7. Rectifications à apporter pour :	1958	2,1	—	2,1	—	2,1	- 2,1	—	- 2,1	—
a) obtenir l'évolution de l'encours des titres accessibles à tout placeur d'une part et des titres non accessibles à tout placeur d'autre part — corrections : conversion de titres non négociables E.A.M. en titres négociables <sup>6</sup>	1959	1,6	—	1,6	—	1,6	- 1,6	—	- 1,6	—
	1960	1,8	—	1,8	—	1,8	- 1,8	—	- 1,8	—
	1961	1,4	—	1,4	—	1,4	- 1,4	—	- 1,4	—
b) passer du montant nominal au montant effectif des émissions — corrections : différence entre la valeur nominale et le prix d'émission <sup>7</sup>	1958	...	—	...	—	...	—	—	—	—
	1959	- 0,5	—	- 0,5	—	- 0,5	—	—	—	—
	1960	- 0,2	—	- 0,2	—	- 0,2	—	—	—	—
	1961	- 0,4	—	- 0,4	—	- 0,4	—	—	—	—
	1962	- 0,5	—	- 0,5	—	- 0,5	—	—	—	—
	1963	- 0,3	—	- 0,3	—	- 0,3	—	—	—	—

<sup>1</sup> Pour les émissions au robinet des organismes paraétatiques de crédit et du Crédit Communal de Belgique, vu l'impossibilité de ventiler dans certains cas les émissions de bons de caisse à un an ou moins et les émissions à plus d'un an, c'est la variation totale de l'encours de ces titres qui a été recensée. — Pour mémoire : Emission nette à court terme (un an ou moins) de l'Etat : en 1958 : 11,4; en 1959 : 8,9; en 1960 : - 3,9; en 1961 : 2,7; en 1962 : 2,8; en 1963 : 8,8.

<sup>2</sup> Sont considérés comme titres accessibles à tout placeur, ceux qui sont émis par souscription publique, ceux qui sont cotés en Bourse ou dont l'admission à la Cote officielle est prévue, ceux faisant habituellement l'objet de négociations hors-bourse, ainsi que les obligations et bons de caisse émis au robinet par le Crédit Communal, la Société Nationale de Crédit à l'Industrie, l'Institut National de Crédit Agricole, l'Office Central de Crédit Hypothécaire, la Caisse Nationale de Crédit Professionnel et la Société Nationale des Distributions d'Eau.

<sup>3</sup> Les titres rachetés en bourse par la Caisse d'Amortissement de la Dette publique sont recensés à la colonne (2) « Amortissements », non au moment de ces rachats, mais au moment où il est procédé à leur annulation.

<sup>4</sup> Ayant fait l'objet d'une publication de notice légale.

<sup>5</sup> Par grosses tranches en principe, mais y compris les émissions continues des organismes paraétatiques de logement.

<sup>6</sup> Dans le courant de l'année 1961, la dernière tranche de titres de l'E.A.M. a été libérée.

<sup>7</sup> La commission de placement est comprise dans le prix d'émission.

**XVI - 2. — PRINCIPALES EMISSIONS A LONG ET MOYEN TERME DU SECTEUR PUBLIC \***  
**Emprunts en francs belges**

Date d'ouverture de la souscription		Emetteurs	Taux nominal d'intérêt	Cours d'émission p.c.	Durée	Montant émis 1 (millions de francs)	Rendement moyen à l'émission	
Mois	Jour							
1962	Février	1	Etat belge 1962-1982, 1 <sup>re</sup> série	5,00-5,25-5,50 <sup>2</sup>	98,50	à 5, 10, 15 ou 20 ans	7.450	5,54
	Mars	1	Ville de Liège 1962-1982	5,25-5,50-5,75 <sup>3</sup>	98,50	à 5, 10, 15 ou 20 ans	800	5,75
	Mars	29	R.T.T. 1962-1982	5,00-5,25-5,50 <sup>2</sup>	98,50	à 5, 10, 15 ou 20 ans	2.500	5,54
	Mai	2	S.N.C.B. 1962-1982	5,00-5,25-5,50 <sup>2</sup>	99,00	à 5, 10, 15 ou 20 ans	1.550	5,48
	Mai	28	Ville de Bruxelles 1962-1982	5,00-5,25-5,50 <sup>2</sup>	99,50	à 5, 10, 15 ou 20 ans	1.000	5,43
	Juin	14	Etat belge 1962-1982, 2 <sup>e</sup> série	5,00 — 5,25 <sup>4</sup>	100,00	à 5, 10, 15 ou 20 ans	8.100	5,26
	Août	27	Ville d'Anvers 1962-1982	5,00-5,25-5,50 <sup>2</sup>	100,00	à 5, 10, 15 ou 20 ans	1.000	5,37
	Septembre	24	Fonds des Routes	5,00 — 5,25 <sup>4</sup>	100,00	à 10, 15 ou 20 ans	2.500	5,20
	Novembre	12	Etat belge 1962-1982, 3 <sup>e</sup> série	4,75-5,00-5,25 <sup>5</sup>	98,50	à 10, 15 ou 20 ans	10.480	5,06
1963	Mars	4	Etat belge 1963-1983, 1 <sup>re</sup> série	5,00 — 5,25 <sup>4</sup>	100,00	à 10, 15 ou 20 ans	5.900	5,09 <sup>6</sup>
	Avril	18	R.T.T. 1963-1983	5,50	100,00	à 10, 15 ou 20 ans	1.350	5,55 <sup>6</sup>
	Mai	16	S.N.C.B. 1963-1983	5,50	100,00	à 10, 15 ou 20 ans	1.300	5,55 <sup>6</sup>
	Mai	30	C.N.C.P. 1963-1968-1973	5,20 — 5,50 <sup>7</sup>	100,00	à 5 ou 10 ans	350	5,49 <sup>8</sup>
	Juin	20	Etat belge 1963-1983, 2 <sup>e</sup> série	5,50 — 5,75 <sup>9</sup>	99,00	à 10, 15 ou 20 ans	5.250	5,72 <sup>6</sup>
	Septembre	3	Ville de Liège 1963-1973-1983	5,20-5,40-5,60-5,80 <sup>10</sup>	99,00	à 10 ou 20 ans	1.000	5,90 <sup>6</sup>
	Septembre	3	Ville de Gand 1963-1973-1983	5,20-5,40-5,60-5,80 <sup>10</sup>	99,00	à 10 ou 20 ans	600	5,90 <sup>6</sup>
	Octobre	8	Etat belge 1963-1983, 3 <sup>e</sup> série	5,50-5,75 <sup>9</sup>	98,50	à 10, 15 ou 20 ans	3.232	5,80 <sup>6</sup>
	Octobre	8	Etat belge 1963-1983	6,00	100,00	à 20 ans	4.270	6,00 <sup>6</sup>
	Novembre	18	Fonds des Routes 1963-1983	6,00	99,00	à 20 ans	2.500	6,12 <sup>6</sup>
	Décembre	11	Ville de Brux. 1963-1973-1983	5,30-5,50-5,60-5,80 <sup>11</sup>	98,00	à 10 ou 20 ans	516	6,14 <sup>6</sup>
	Décembre	11	Ville d'Anvers 1963-1973-1983	5,30-5,50-5,60-5,80 <sup>11</sup>	98,00	à 10 ou 20 ans	781	6,14 <sup>6</sup>
1964	Février	17	Etat belge 1964-1969-1974	6,25 — 6,50 <sup>12</sup>	100,00	à 5 ou 10 ans	12.000	6,44 <sup>6</sup>
	Avril	13	Fonds des Routes 1964-69-74	6,25 — 6,50 <sup>12</sup>	100,00	à 5 ou 10 ans	5.000	6,44 <sup>6</sup>
	Mai	25	Etat belge 1964-75	6,25 — 6,50 <sup>13</sup>	100,00	à 5 ans 6 m. ou 11 ans 3 m.	7.085	6,41 <sup>6</sup>
	Septembre	2	S.N.C.B. 1964-69-74	6,25 — 6,50 <sup>12</sup>	99,50	à 5 ou 10 ans	1.500	6,58 <sup>6</sup>
	Octobre	12	Etat belge 1964-1969-1974	6,25 — 6,50 <sup>12</sup>	100,00	à 5 ou 10 ans	11.000	6,44 <sup>6</sup>
	Novembre	3	Crédit Communal, à lots	3,00	100,00	à 20 ans	1.500	6,40 <sup>6</sup>

- 1 Ces montants sont différents de ceux du tableau précédent [XVI 1, colonne (1)] parce qu'ils ne comprennent pas les obligations remises en paiement, aux sinistrés par la C.A.D.G.
- 2 Intérêts : 5 % pendant les 5 premières années, 5,25 % pendant les 5 années suivantes et 5,50 % pendant les 10 dernières années.
- 3 Intérêts : 5,25 % pendant les 5 premières années, 5,50 % pendant les 5 années suivantes et 5,75 % pendant les 10 dernières années.
- 4 Intérêts : 5 % pendant les 10 premières années, 5,25 % pendant les 10 dernières années.
- 5 Intérêts : 4,75 % pendant les 10 premières années, 5 % pendant les 5 années suivantes et 5,25 % pendant les 5 dernières années.
- 6 Rendement sur la base des taux d'intérêt nominaux de l'emprunt.
- 7 Intérêts : 5,20 % pendant les 5 premières années, 5,50 % pendant les 5 dernières années.
- 8 Le rendement à l'émission de ces emprunts est calculé sur leur plus longue durée.
- 9 Intérêts : 5,50 % pendant les 10 premières années, 5,75 % pendant les 10 dernières années.
- 10 Intérêts : 5,20 % pendant les 5 premières années, 5,40 % de la 6<sup>e</sup> à la 10<sup>e</sup> année, 5,60 % de la 11<sup>e</sup> à la 15<sup>e</sup> année et 5,80 % pendant les 5 dernières années.
- 11 Intérêts : 5,30 % pendant les 5 premières années, 5,50 % de la 6<sup>e</sup> à la 10<sup>e</sup> année, 5,60 % de la 11<sup>e</sup> à la 15<sup>e</sup> année et 5,80 % pendant les 5 dernières années.
- 12 Intérêts : 6,25 % pendant les 5 premières années, 6,50 % pendant les 5 dernières années.
- 13 Intérêts : 6,25 % pendant 5 ans 6 mois, ensuite 6,50 pendant 5 ans 9 mois.

**Emprunts en monnaies étrangères**

Date de l'arrêté 1		Emetteurs	Taux nominal d'intérêt	Cours d'émission p.c.	Durée	Montant émis (millions d'unités de monnaies étrangères)	Rendement moyen à l'émission	
Mois	Jour							
1961	Juillet	3	Soc. Nat. Distr. d'Eau	4,75	100,0	20 ans	Fl. P.B. 50	4,75
	Juillet	12	S.N.C.B.	5,00	100,0	2, 3, 4 ans	U.S. \$ 3	5,00 <sup>2</sup>
	Juillet	12	S.N.C.B.	5,25	100,0	15 ans	U.S. \$ 20 ou D.M. 80	5,32 <sup>2</sup>
	Octobre	3	Sabena	4,75	99,0	20 ans	Fl. P.B. 22	4,92
	Novembre	14	Etat belge 1961-1964	5,50	100,0	3 ans	U.S. \$ 30	5,61 <sup>2</sup>
	Novembre	28	Etat belge 1961-1976	5,50	98,0	15 ans	U.S. \$ 25	5,88
	Décembre	12	Sabena 1961-1981 <sup>3</sup>	5,00	100,0	20 ans	FLux 250	5,06
1962	Mars	27	Etat belge 1962-1977	5,25	98,5	15 ans	U.S. \$ 30	5,55
1963	Mai	10	Etat belge	4,875	100,0	3, 4, 5 ans	U.S. \$ 20	4,97 <sup>2,4</sup>
	Septembre	20	Etat belge	5,00	100,0	35 mois	U.S. \$ 11	5,24 <sup>4</sup>
1964	Août	31	Etat belge <sup>5</sup>	5,25	100,0	35 mois	U.S. \$ 16,5	5,60 <sup>4</sup>

- 1 La date exacte d'émission des emprunts en monnaies étrangères n'est en général pas connue. Le plus souvent cependant, un emprunt est émis, ou commence à être émis, peu après que l'arrêté y relatif a été pris. La date de cet arrêté est reprise dans le présent tableau communiquant, de façon aussi approchée que possible, l'époque de l'émission. Lorsqu'il y a plusieurs arrêtés, par exemple un arrêté royal suivi d'un arrêté ministériel, c'est le dernier en date qui est cité.
- 2 Le rendement à l'émission de ces emprunts est calculé sur leur plus longue durée.
- 3 Emprunt de conversion.
- 4 Cet emprunt est exempt de tous impôts et taxes, présents et futurs au profit de l'Etat belge, des provinces ou des communes ou de toutes autorités belges ayant un pouvoir de taxation.
- 5 Emprunts de l'Etat, des provinces et des communes, des organismes d'utilité publique, tels que la S.N.C.B., la S.N.C.V., la Société Nationale des Distributions d'Eau le Crédit Communal, etc. (à l'exception des émissions continues), qui ont fait l'objet d'un arrêté au Moniteur belge.

**XVI - 3. — DETTES DE L'ETAT**

(milliards de francs)

Source : Ministère des Finances.

Fin de période	Dettes directes								Total de la dette directe <sup>2</sup>	Dette indirecte	Dette totale <sup>2</sup>
	intérieure				extérieure						
	Consolidés y compris E.A.M. 1	à moyen terme	à court terme	Avoirs libres des particuliers en C.C.P.	totale	consolidée <sup>2</sup>	à moyen et court terme	totale <sup>2</sup>			
1951 .....	106,5	33,9	68,0	19,4	227,8	12,8	2,1	14,9	242,7	11,9	254,6
1952 .....	119,2	27,9	69,1	19,2	235,4	13,3	4,6	17,9	253,3	13,0	266,3
1953 .....	130,6	29,7	67,1	21,2	248,6	13,7	7,1	20,8	269,4	12,9	282,3
1954 .....	155,2	24,8	62,6	22,4	265,0	14,8	6,6	21,4	286,4	11,8	298,2
1955 .....	157,2	24,9	67,2	22,8	272,1	16,5	6,9	23,4	295,5	16,1	311,6
1956 .....	167,2	23,4	62,1	23,9	276,6	16,5	7,9	24,4	301,0	16,8	317,8
1957 .....	170,1	24,6	60,9	23,7	279,3	17,5	8,8	26,3	305,6	18,0	323,6
1958 .....	175,5	26,1	70,5	25,4	297,5	17,0	12,5	29,5	327,0	18,6	345,6
1959 .....	190,8	23,0	75,8	29,1	318,7	17,7	16,5	34,2	352,9	20,7	373,6
1960 .....	211,6	18,1	68,6	32,3	330,6	17,4	27,0	44,4	375,0	21,1	396,1
1961 .....	217,4	17,4	70,8	32,8	338,4	18,8	28,3	47,1	385,5	25,5	411,0
1962 Octobre .....	222,9	22,0	82,3	33,1	360,3	19,7	17,0	36,7	397,0	27,5	424,5
Novembre .....	232,2	20,9	76,3	33,0	362,4	19,7	16,7	36,4	398,8	27,5	426,3
Décembre .....	251,6	20,9	50,0	36,1	358,6	19,5	17,6	37,1	395,7	27,5	423,2
1963 Janvier .....	250,7	16,7	56,1	37,4	360,9	19,5	18,1	37,6	398,5	27,5	426,0
Février .....	249,9	16,8	60,2	34,4	361,3	19,5	19,1	38,6	399,9	27,5	427,4
Mars .....	254,6	16,7	60,6	35,4	367,2	19,3	21,2	40,5	407,7	27,5	435,2
Avril .....	253,9	16,3	63,4	36,4	370,0	19,2	21,9	41,1	411,1	27,4	438,5
Mai .....	253,8	16,2	61,9	35,8	367,7	19,2	24,0	43,2	410,9	27,4	438,3
Juin .....	254,0	16,2	61,4	36,1	367,7	19,0	24,3	43,3	411,0	27,4	438,4
Juillet .....	257,7	15,8	56,0	37,8	367,3	18,9	24,6	43,5	410,8	27,2	438,0
Août .....	257,5	15,7	58,3	34,3	365,8	18,9	24,9	43,8	409,6	27,2	436,8
Septembre .....	256,7	15,7	58,3	35,2	365,9	18,7	25,1	43,8	409,7	27,1	436,8
Octobre .....	263,5	13,3	55,9	37,4	370,1	18,6	26,6	45,2	415,3	27,0	442,3
Novembre .....	262,3	13,7	57,1	35,1	368,2	18,6	27,4	46,0	414,2	27,9	442,1
Décembre .....	261,6	13,7	55,1	39,8	370,2	18,4	28,1	46,5	416,7	29,3	446,0
1964 Janvier .....	260,2	14,3	56,7	38,9	370,1	18,4	27,9	46,3	416,4	29,2	445,6
Février .....	270,6	9,0	55,0	36,6	371,2	18,4	29,3	47,7	418,9	29,2	448,1
Mars .....	270,1	9,8	55,0	38,2	373,1	18,1	29,3	47,4	420,5	29,1	449,6
Avril .....	269,3	6,0	56,2	39,6	371,1	18,1	29,8	47,9	419,0	34,1	453,1
Mai .....	269,0	6,0	57,9	38,0	370,9	18,1	30,4	48,5	419,4	34,0	453,4
Juin .....	275,4	5,8	54,6	39,9	375,7	17,9	30,4	48,3	424,0	33,9	457,9
Juillet .....	274,6	5,8	48,8	41,6	370,8	17,8	30,2	48,0	418,8	33,8	452,6
Août .....	274,3	5,8	52,9	38,3	371,3	17,7	30,6	48,3	419,6	33,7	453,3
Septembre .....	273,9	5,8	54,3	38,1	372,1	17,5	31,4	48,9	421,0	33,5	454,5
Octobre .....	281,1	5,8	49,7	39,6	376,2	17,4	31,4	48,8	425,0	33,4	458,4

<sup>1</sup> E.A.M. : Emprunt de l'Assainissement Monétaire.

<sup>2</sup> Non compris la dette intergouvernementale résultant de la guerre 1914-1918.

**XVI - 4. — RECENSEMENT DES DETTES EN FRANCS BELGES A LONG ET MOYEN TERME DU SECTEUR PUBLIC**

**a) Par débiteurs**

(valeurs nominales à fin d'année, en milliards de francs)

Débiteurs	Accessibles à tout placeur 1					Non accessibles à tout placeur					Total				
	1958	1959	1960	1961	1962	1958	1959	1960	1961	1962	1958	1959	1960	1961	1962
<b>A. Secteur public belge (fonds publics belges) :</b>															
1. Etat <sup>2</sup> .....	170,6	187,7	204,2	216,2	231,8	48,7	45,9	44,9	42,5	66,6 <sup>7</sup>	219,3	233,6	249,1	258,7	298,4 <sup>7</sup>
2. Organismes publics de crédit non monétaires ..	64,9	74,2	84,5	96,1	106,0	15,6	17,3	18,9	20,2	21,9	80,5	91,5	103,4	116,3	127,9
3. Paraétatiques d'exploitation .....	23,5	26,8	26,2	25,4	26,5	4,1	5,3	5,5	6,0	6,5	27,6	32,1	31,7	31,4	33,0
4. Fonds de pension .....	—	—	—	—	—	3,1	4,4	5,9	7,1	9,8	3,1	4,4	5,9	7,1	9,8
5. Secteur public non compris ailleurs .....	26,2	27,0	26,2	25,7	26,2	8,3	9,2	9,9	10,1	10,6	34,5	36,2	36,1	35,8	36,8
<b>B. Trésor congolais (fonds publics congolais) .....</b>	12,8	12,2	10,8	10,8	10,8	1,3	1,3	1,3	1,3	1,3	14,1	13,5	12,1	12,1	12,1
<b>Total ...</b>	<b>298,0</b>	<b>327,9</b>	<b>351,9</b>	<b>374,2</b>	<b>401,3</b>	<b>81,1</b>	<b>83,4</b>	<b>86,4</b>	<b>87,2</b>	<b>116,7</b>	<b>379,1</b>	<b>411,3</b>	<b>438,3</b>	<b>461,4</b>	<b>518,0</b>

**b) Par détenteurs**

(valeurs nominales à fin d'année, en milliards de francs)

Détenteurs	Accessibles à tout placeur 1					Non accessibles à tout placeur					Total				
	1958	1959	1960	1961	1962	1958	1959	1960	1961	1962	1958	1959	1960	1961	1962
<b>A. Secteurs nationaux non financiers :</b>															
1. Entreprises privées et particuliers <sup>3</sup> .....	163,4	180,2	194,9	207,0	214,7	9,9	8,7	6,3	5,5	7,7	173,3	188,9	201,2	212,5	222,4
2. Paraétatiques d'exploitation .....	1,7	2,2	2,5	2,8	3,1	0,2	0,2	0,5	0,5	0,4	1,9	2,4	3,0	3,3	3,5
3. Secteur public non compris ailleurs <sup>4</sup> .....	1,4	1,6	1,8	1,6	1,7	0,1	0,1	0,1	0,1	0,1	1,5	1,7	1,9	1,7	1,8
4. Sécurité Sociale .....	1,1	1,0	1,0	1,3	1,4	0,6	0,6	1,0	1,0	0,9	1,7	1,6	2,0	2,3	2,3
<b>B. Etranger : Congo et Rwanda-Burundi <sup>5</sup> .....</b>	4,1	4,0	3,4	2,6	2,6	1,1	0,7	0,3	0,3	0,2	5,2	4,7	3,7	2,9	2,8
<b>C. Intermédiaires financiers :</b>															
1. Organismes monétaires <sup>6</sup> .....	31,5	35,4	35,6	41,1	49,9	36,5	36,3	37,7	37,6	59,6	68,0	71,7	73,3	78,7	109,5 <sup>7</sup>
2. Fonds des Rentes .....	3,3	4,5	6,6	6,9	7,8	—	—	—	—	—	3,3	4,5	6,6	6,9	7,8
3. Caisses d'épargne, sociétés hypothécaires et de capitalisation .....	34,6	38,8	40,7	41,9	45,4	12,7	13,6	14,8	14,2	14,8	47,3	52,4	55,5	56,1	60,2
4. Organismes d'assurance-vie et accidents de travail, fonds de pension .....	51,4	53,7	58,3	60,8	64,8	20,0	23,2	25,7	28,0	30,7	71,4	76,9	84,0	88,8	95,5
5. Organismes publics de crédit non monétaires ..	5,5	6,5	7,1	8,2	9,9	—	—	—	—	2,3	5,5	6,5	7,1	8,2	12,2
<b>Total ...</b>	<b>298,0</b>	<b>327,9</b>	<b>351,9</b>	<b>374,2</b>	<b>401,3</b>	<b>81,1</b>	<b>83,4</b>	<b>86,4</b>	<b>87,2</b>	<b>116,7</b>	<b>379,1</b>	<b>411,3</b>	<b>438,3</b>	<b>461,4</b>	<b>518,0</b>

<sup>1</sup> Sont considérés comme titres accessibles à tout placeur, ceux qui sont émis par souscription publique, ceux qui sont cotés en Bourse ou dont l'admission à la Cote officielle est prévue, ceux faisant habituellement l'objet de négociations hors bourse ainsi que les obligations et bons de caisse émis au robinet par le Crédit Communal de Belgique, la Société Nationale de Crédit à l'Industrie, l'Institut National de Crédit Agricole, la Caisse Nationale de Crédit Professionnel, l'Office Central de Crédit Hypothécaire.

<sup>2</sup> Dette publique belge, directe et indirecte, intérieure consolidée et à moyen terme.

<sup>3</sup> Y compris les non-résidents autres que ceux repris à la rubrique Etranger « Congo et Rwanda-Burundi ».

<sup>4</sup> A l'exclusion des fonds autonomes et organismes paraétatiques qui ont le caractère d'organismes monétaires ou d'organismes d'épargne, de sécurité sociale, d'assurances ou de capitalisation.

<sup>5</sup> Etat, organismes paraétatiques, Banque Centrale du Congo Belge et du Rwanda-Burundi.

<sup>6</sup> A l'exclusion des avoirs des caisses de pensions gérées par ces organismes.

<sup>7</sup> Y compris l'emprunt spécial de conversion de 1962 soit 19,8 milliards.

Références bibliographiques : Bulletin de Statistique de l'I.N.S. — Annuaire Statistique de la Belgique. — Bulletin de Documentation du Ministère des Finances. — Bulletin d'Information et de Documentation : XXXVI<sup>e</sup> année, vol. I, no 3, mars 1961 : « L'inventaire et le classement des fonds publics belges ». — XXXV<sup>e</sup> année, vol II, no 2, août 1960 : « Estimations pour les années 1960 à 1975, des amortissements de la dette publique consolidée et à moyen terme émises jusqu'au 30 juin 1960 ». — XXXVIII<sup>e</sup> année, vol. I, no 4, avril 1968 : « L'inventaire et le classement des fonds publics ». — Statistiques Economiques belges 1950-1960.

# VII. — VALEURS MOBILIERES DU SECTEUR PRIVE

## 1. — EVOLUTION DE L'ACTIVITE, DU NIVEAU DES COURS ET DU TAUX DE RENDEMENT DES VALEURS BOURSIERES

Indice des cours des actions au comptant

(Base 1953 = 100)

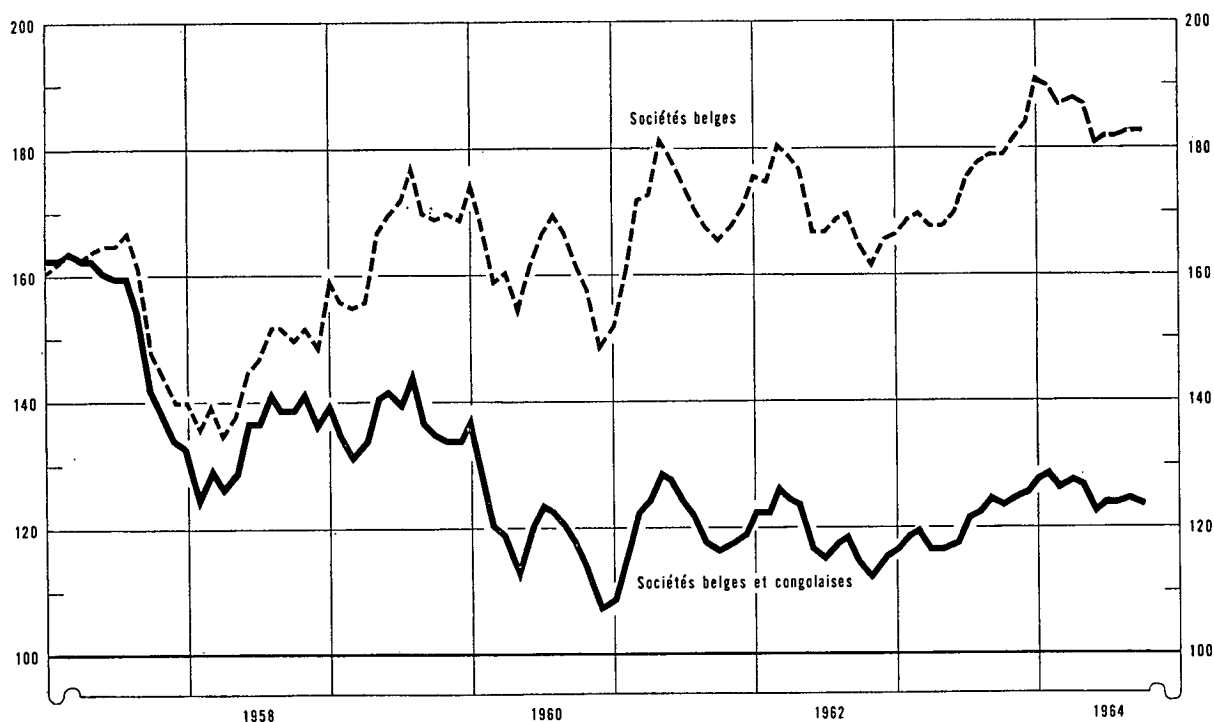

Périodes	Capitaux traités moyennes par séances - (millions de francs) 1 5	Indice global du cours des actions			Taux de rendement % 3							
		Au comptant		A terme	Valeurs belges et congolaises 4 6	Valeurs belges 5						
		Valeurs belges et congolaises	Valeurs belges									
(Base 1953 = 100) 2 4												
1954 Moyenne mensuelle .	110	118	116	108	3,3	n.d.						
1955 Moyenne mensuelle .	152	157	146	141	3,0	n.d.						
1956 Moyenne mensuelle .	113	164	158	139	3,3	n.d.						
1957 Moyenne mensuelle .	106	155	158	133	3,6	n.d.						
1958 Moyenne mensuelle .	70	135	145	117	3,9	n.d.						
1959 Moyenne mensuelle .	105	137	166	129	3,4	2,9						
1960 Moyenne mensuelle .	93	121	162	116	4,5	2,8						
1961 Moyenne mensuelle .	103	120	169	115	4,5	3,1						
1962 Moyenne mensuelle .	82	119	171	113	3,2	3,2						
1963 Moyenne mensuelle .	88	121	174	116	2,7	3,0						
	1963	1964	1963	1964	1963	1964	1963	1964	1963	1964	1963	1964
Janvier .....	93	137	117	128	167	191	113	118	2,9	2,4	3,2	2,7
Février .....	89	118	119	129	169	190	117	115	2,9	2,5	3,1	2,7
Mars .....	79	83	120	127	170	187	116	113	2,9	2,5	3,2	2,8
Avril .....	89	82	117	128	168	188	114	117	2,9	2,5	3,2	2,9
Mai .....	83	85	117	127	168	187	114	115	2,8	2,6	3,1	3,0
Juin .....	83	72	118	123	170	181	114	110	2,7	2,6	3,0	3,0
Juillet .....	89	75	122	124	176	182	116	115	2,5	2,6	2,9	3,0
Août .....	84	68	123	124	178	182	118	112	2,5	2,6	2,8	3,0
Septembre .....	87	66	125	125	179	183	119	113	2,5	2,6	2,8	3,1
Octobre .....	85	81	124	124	179	183	116	114	2,4	2,6	2,8	3,1
Novembre .....	95		125	124	182	181	117	118	2,4		2,7	
Décembre .....	98		126		184		117		2,4		2,7	

1 Source : Commission de la Bourse de Bruxelles : ces chiffres portent sur les transactions en obligations de sociétés et en actions (terme et comptant).

2 Source : Institut National de Statistique : Pour les chiffres annuels : moyenne des indices aux 10 et 25 de chaque mois; pour les chiffres mensuels : indices au 10 de chaque mois uniquement.

3 Source : Kredietbank : Rapport du dernier dividende net annoncé ou payé, au cours à la fin du mois.

4 Bourses de Bruxelles et d'Anvers.

5 Bourse de Bruxelles.

6 Jusqu'en 1958, moyenne des fins de trimestres.

## XVII - 2. — RENDEMENT DES SOCIÉTÉS PAR ACTIONS <sup>1</sup>

Chiffres annuels

Source : Institut National de Statistique (données modifiées par la B.N.B.).

Périodes <sup>2</sup>	Nombre de sociétés recensées	Capital versé	Réserves	Résultats nets de l'année comptable		Dividendes bruts mis en paiement	Tantièmes payés	Emprunts obligataires	
				Bénéfices	Pertes			Dette obligatoire en vis au 31/12	Montant brut des coupons payés <sup>3</sup>
				(millions de francs)					
(1)	(2)	(3)	(4)	(5)	(6)	(7)	(8)	(9)	

### A. Sociétés ayant leur principale exploitation en Belgique

#### Banques <sup>4</sup>

1955	50	3.265	2.704	644	1,1	306	33	3.653	119
1956	49	3.404	2.967	695	—	321	36	3.972	157
1957	48	3.406	3.261	817	—	330	43	4.710	163
1958	48	3.628	3.414	829	0,3	355	46	6.410	212
1959	51	4.029	3.514	835	37,6	377	45	6.626	307
1960	52	4.572	3.624	814	0,1	423	48	7.264	305
1961	53	4.742	3.967	1.043	5,5	492	57	8.293	363
1962	54	5.353	4.390	1.318	0,4	549	70	10.700	447
1963	51	6.349	4.402	1.552	0,1	676	60	p11.082	514

#### Sociétés financières et immobilières <sup>5</sup>

1955	1.327	11.694	9.721	2.095	39	1.357	99	4.811	214
1956	1.359	12.366	10.112	2.181	94	1.484	104	4.793	249
1957	1.430	14.690	11.430	2.660	169	1.378	129	5.800	233
1958	1.413	22.664	10.330	2.726	59	1.907	124	8.173	298
1959	1.464	24.053	12.126	2.598	93	1.903	114	9.151	414
1960	1.456	26.589	12.968	2.913	189	2.006	132	10.170	467
1961	1.483	28.302	16.075	3.611	190	2.138	140	11.200	531
1962	1.543	33.477	18.567	4.815	539	3.180	164	12.883	602
1963	1.557	34.172	19.038	3.594	230	2.282	135	p13.739	665

#### Industrie des fabrications métalliques

1955	1.218	11.324	8.101	2.063	299	1.247	88	2.007	89
1956	1.233	11.416	8.520	2.194	429	1.065	111	2.005	101
1957	1.250	12.204	8.954	2.480	448	1.255	113	1.778	100
1958	1.245	13.211	9.489	2.402	409	1.110	106	1.733	99
1959	1.275	14.681	10.334	2.370	499	1.267	100	2.030	101
1960	1.271	15.432	10.785	2.619	499	1.533	107	1.917	120
1961	1.281	15.989	11.024	3.066	470	1.670	121	1.937	114
1962	1.300	16.480	12.038	3.400	443	1.795	133	1.918	117
1963	1.310	17.850	13.235	3.406	367	2.063	144	p 1.848	118

#### Métallurgie du fer

1955	106	9.313	6.732	1.135	46	653	51	2.226	123
1956	106	10.026	10.072	2.369	23	1.324	85	2.158	120
1957	100	10.862	10.774	2.734	17	1.445	94	2.269	116
1958	100	12.364	12.409	1.621	37	1.057	72	3.133	119
1959	103	12.952	12.560	858	139	623	39	4.729	172
1960	100	13.918	12.628	1.928	25	992	58	4.886	232
1961	97	15.826	13.880	2.242	44	1.277	75	4.763	294
1962	100	15.985	15.576	2.023	523	940	54	5.427	286
1963	95	16.168	15.004	1.335	78	546	36	p 5.764	321

#### Industrie textile

1955	1.081	10.299	9.119	793	298	291	55	522	28
1956	1.087	10.753	9.365	804	363	286	52	510	27
1957	1.094	10.894	9.160	1.156	242	348	67	529	27
1958	1.041	11.560	9.300	894	268	321	59	500	27
1959	1.047	11.954	10.077	721	614	272	45	482	27
1960	1.009	12.138	9.853	1.098	255	452	64	453	26
1961	982	12.358	10.249	1.260	265	492	76	386	25
1962	988	11.265	9.864	1.121	339	405	83	340	24
1963	975	11.117	10.123	1.114	447	319	67	p 339	21

Notes - voir fin du tableau XVII - 2.

**XVII - 2. — RENDEMENT DES SOCIÉTÉS PAR ACTIONS <sup>1</sup> (suite)**

Chiffres annuels

Source : Institut National de Statistique (données modifiées par la B.N.B.).

Périodes <sup>2</sup>	Nombre de sociétés recensées	Capital versé	Réserves	Résultats nets de l'année comptable		Dividendes bruts mis en paiement	Tantièmes payés	Emprunts obligataires	
				Bénéfices	Pertes			Dette obligataire en vie au 31/12	Montant brut des coupons payés <sup>3</sup>
				(millions de francs)					
(1)	(2)	(3)	(4)	(5)	(6)	(7)	(8)	(9)	

**Industrie alimentaire**

1955	742	7.359	4.069	881	82	425	59	792	45
1956	731	7.837	4.115	954	98	446	66	789	48
1957	730	7.907	4.577	1.014	91	516	59	906	48
1958	701	8.881	4.833	1.077	200	466	57	925	58
1959	725	9.479	5.058	1.211	155	638	54	992	58
1960	725	9.591	5.505	1.381	179	720	63	892	62
1961	713	9.926	5.983	1.335	165	695	70	805	55
1962	722	9.969	6.374	1.470	110	667	67	760	52
1963	725	10.340	7.186	1.556	161	622	59	<i>p</i> 802	49

**Industrie chimique**

1955	560	9.501	5.995	1.258	52	932	63	1.006	58
1956	561	10.015	5.582	1.468	52	750	68	1.038	56
1957	552	11.285	6.087	1.729	200	810	57	1.305	55
1958	538	11.690	5.405	1.354	124	543	61	1.384	71
1959	545	12.650	6.121	1.212	179	577	65	1.313	82
1960	534	13.309	6.442	1.639	245	711	76	1.290	76
1961	540	14.239	6.883	1.749	360	927	88	1.110	75
1962	544	15.930	7.064	1.888	209	1.065	87	964	66
1963	558	16.331	8.440	2.038	265	1.132	84	<i>p</i> 856	55

**Electricité**

1955	52	13.525	2.968	1.503	0,3	1.164	85	4.494	265
1956	51	15.382	2.207	1.558	...	1.251	82	4.434	253
1957	47	16.784	2.454	1.581	—	1.365	79	5.543	248
1958	44	17.016	2.722	1.637	0,7	1.458	83	5.871	330
1959	41	17.422	3.609	1.748	—	1.511	86	5.525	345
1960	40	17.132	3.628	1.808	0,1	1.539	85	5.441	330
1961	36	18.581	4.260	1.800	2,6	1.608	86	5.703	326
1962	36	20.056	3.320	2.053	0,1	1.690	82	7.188	340
1963	32	20.412	3.630	2.163	—	1.657	85	<i>p</i> 8.602	443

**Industrie du charbon**

1955	55	8.131	4.747	870	122	716	70	1.015	59
1956	54	8.592	4.263	1.212	153	937	92	972	56
1957	54	8.616	4.335	1.356	186	1.007	97	985	54
1958	53	8.739	4.339	1.192	96	876	85	940	55
1959	55	8.840	4.663	260	702	93	11	860	51
1960	49	8.530	4.367	107	1.023	63	7	477	50
1961	44	8.109	3.018	124	1.450	93	10	471	30
1962	41	7.679	2.065	146	710	106	13	398	27
1963	39	7.661	1.574	209	244	184	21	<i>p</i> 253	23

**Total des sociétés ayant leur principale exploitation en Belgique <sup>6 7</sup>**

1955	13.268	114.978	77.313	17.092	1.518	9.674	990	23.506	1.144
1956	13.397	123.605	81.666	20.764	1.748	10.869	1.136	24.930	1.238
1957	13.487	131.010	86.852	22.389	1.810	11.970	1.203	28.457	1.285
1958	13.408	146.913	90.013	20.202	1.936	10.981	1.153	33.241	1.535
1959	13.891	156.056	98.462	18.207	3.512	10.292	1.015	36.138	1.802
1960	13.816	162.844	102.221	21.788	3.243	11.778	1.128	37.521	1.989
1961	13.926	171.069	108.305	24.169	3.936	12.954	1.258	39.625	2.096
1962	14.142	185.420	114.895	26.823	3.906	14.090	1.343	45.434	2.259
1963	14.234	193.465	121.935	25.219	3.202	13.006	1.256	<i>p</i> 49.172	2.510

Notes : voir fin du tableau XVII - 2, page suivante.

## XVII - 2. — RENDEMENT DES SOCIÉTÉS PAR ACTIONS <sup>1</sup> (suite)

Chiffres annuels

Source : Institut National de Statistique (données modifiées par la B.N.B.).

Périodes <sup>2</sup>	Nombre de sociétés recensées	Capital versé	Réserves	Résultats nets de l'année comptable		Dividendes bruts mis en paiement	Tantièmes payés	Emprunts obligataires	
				Bénéfices	Pertes			Dette obligataire en vie au 31/12	Montant brut des coupons payés <sup>3</sup>
				(millions de francs)					
(1)	(2)	(3)	(4)	(5)	(6)	(7)	(8)	(9)	

### B. — Total des sociétés ayant leur principale exploitation à l'étranger <sup>7</sup>

(y compris les sociétés ayant leur principale exploitation au Congo)

1955	527	32.018	20.039	9.356	289	5.567	399	1.883	91
1956	552	34.880	21.254	10.897	423	6.801	433	2.241	95
1957	579	42.986	19.520	12.222	287	7.575	428	2.799	107
1958	563	45.670	20.620	9.733	320	6.492	415	3.177	125
1959	560	49.530	22.740	8.296	452	6.318	380	3.351	151
1960	442	48.024	21.895	9.900	348	7.284	346	1.628	78
1961	336	40.721	18.636	7.192	958	4.397	212	1.096	56
1962	302	38.822	19.383	5.865	644	3.048	172	834	35
1963	313	40.710	27.336	2.863	664	1.196	98	712	30

### C. — Total général des sociétés par actions <sup>6 7</sup>

1955	13.795	146.996	97.352	26.448	1.806	15.241	1.383	25.389	1.235
1956	13.949	158.485	102.920	31.661	2.171	17.670	1.569	27.171	1.333
1957	14.066	173.996	106.372	34.611	2.097	19.545	1.631	31.256	1.392
1958	13.971	192.583	110.633	29.935	2.256	17.473	1.568	36.418	1.660
1959	14.451	205.586	121.202	26.503	3.964	16.610	1.395	39.489	1.953
1960	14.258	210.868	124.116	31.688	3.591	19.062	1.474	39.123	2.067
1961	14.262	211.790	126.941	31.361	4.894	17.351	1.470	40.721	2.152
1962	14.444	224.242	134.278	32.688	4.560	17.138	1.515	46.268	2.294
1963	14.547	234.175	149.271	28.082	3.866	14.202	1.354	49.884	2.540

<sup>1</sup> Sociétés belges : sociétés anonymes et en commandite par actions de droit belge. Sociétés congolaises : sociétés par actions à responsabilité limitée de droit congolais. A partir de 1961 sont reprises graduellement dans la statistique les sociétés de droit congolais qui sont converties en sociétés de droit belge exploitant au Congo; les sociétés de droit congolais ne sont plus comprises dans la statistique.

<sup>2</sup> Il s'agit de l'année de paiement du dividende pour les colonnes (1) à (7).

<sup>3</sup> Il s'agit du montant des intérêts échus pendant l'année sous rubrique, ce montant est en relation avec la dette obligataire en vie au 31/12 de l'année précédente.

<sup>4</sup> Non compris la B.N.B.

<sup>5</sup> Non compris la S.N.C.I.

<sup>6</sup> Non compris la B.N.B., la S.N.C.I. et la Sabena.

<sup>7</sup> Total général net, après déduction des doubles emplois.

## XVII - 3. — RENDEMENT DES SOCIÉTÉS PAR ACTIONS <sup>1 5</sup>

Chiffres mensuels cumulés

Source : Institut National de Statistique (données modifiées par la B.N.B.).

Périodes <sup>2</sup>	Nombre de sociétés recensées	Capital versé	Réserves	Résultats nets		Dividendes bruts mis en paiement	Coupons d'obligations bruts <sup>3</sup>
				Bénéfices	Pertes		
				(milliards de francs)			
(1)	(2)	(3)	(4)	(5)	(6)	(7)	

### A. — Sociétés ayant leur principale exploitation en Belgique <sup>4</sup>

1959 12 mois	13.927	156,2	98,6	18,2	3,5	10,3	1,6
1960 12 mois	13.858	163,5	102,5	21,9	3,3	11,8	1,9
1961 12 mois	13.957	172,8	109,1	24,3	3,9	13,1	2,4
1962 3 premiers mois	2.198	19,9	12,9	3,6	0,3	2,0	1,1
4 premiers mois	5.582	55,9	33,5	8,9	1,0	4,5	1,5
5 premiers mois	9.506	122,1	71,5	17,7	2,5	9,2	1,8
6 premiers mois	11.500	139,6	84,6	20,8	2,8	10,6	2,2
7 premiers mois	12.189	147,2	91,0	22,1	3,0	11,2	2,6
8 premiers mois	12.408	148,1	91,6	22,2	3,0	11,2	2,9
9 premiers mois	12.786	150,0	92,9	22,5	3,0	11,3	3,2
10 premiers mois	13.369	157,2	96,7	23,6	3,2	11,8	3,6
11 premiers mois	13.760	171,2	107,5	25,1	3,7	12,8	3,9
12 mois	14.174	186,2	115,2	26,9	3,9	14,1	4,3
1963 Janvier	132	2,2	0,8	0,2	...	0,1	0,3
2 premiers mois	351	3,1	2,6	0,8	0,1	1,0	0,4
3 premiers mois	2.225	21,1	12,6	3,2	0,4	2,2	0,6
4 premiers mois	5.525	55,6	32,5	8,1	1,0	4,3	0,8
5 premiers mois	9.355	123,4	75,4	15,9	2,1	8,2	1,1
6 premiers mois	11.383	146,6	91,7	19,7	2,6	10,0	1,3
7 premiers mois	12.058	152,0	96,9	20,3	2,7	10,4	1,6
8 premiers mois	12.374	153,5	97,8	20,6	2,8	10,4	1,7
9 premiers mois	12.829	155,5	99,1	20,9	2,8	10,5	1,8
10 premiers mois	13.414	165,4	105,8	22,1	3,0	10,9	2,1
11 premiers mois	13.825	177,0	113,4	23,5	3,1	11,7	2,3
12 mois	14.258	193,8	122,0	25,2	3,2	13,0	2,6
1964 Janvier	p	116	2,1	1,0	0,3	0,1	0,2
2 premiers mois	p	283	2,9	1,9	0,9	0,1	0,4
3 premiers mois	p	1.623	19,1	11,9	3,1	1,3	0,7

Notes : Voir page suivante.



**XVII - 3. — RENDEMENT DES SOCIÉTÉS PAR ACTIONS <sup>1 5</sup> (suite)**

Chiffres mensuels cumulés

Source : Institut National de Statistique (données modifiées par la B.N.B.).

Périodes <sup>2</sup>	Nombre de sociétés recensées	Capital versé	Réserves	Résultats nets		Dividendes bruts mis en paiement	Coupons d'obligations bruts <sup>3</sup>
				Bénéfices	Pertes		
				(milliards de francs)			
(1)	(2)	(3)	(4)	(5)	(6)	(7)	

**B. — Sociétés ayant leur principale exploitation à l'étranger**

(y compris les sociétés ayant leur principale exploitation au Congo)

1959 12 mois	560	49,5	22,7	8,3	0,5	6,3	0,2
1960 12 mois	446	48,1	22,1	9,9	0,3	7,3	0,2
1961 12 mois	340	41,7	19,2	7,2	1,0	4,4	0,1
1962 3 premiers mois	17	0,3	0,1	...	...	...	...
4 premiers mois	41	1,3	0,5	0,1	...	...	...
5 premiers mois	87	19,8	11,8	4,4	0,1	2,4	...
6 premiers mois	194	30,0	14,4	5,4	0,2	2,8	...
7 premiers mois	237	33,5	16,2	5,6	0,3	2,9	...
8 premiers mois	240	33,6	16,2	5,6	0,3	2,9	...
9 premiers mois	250	34,3	17,1	5,6	0,5	2,9	...
10 premiers mois	267	34,7	17,2	5,6	0,5	2,9	...
11 premiers mois	285	37,1	18,2	5,8	0,6	3,0	...
12 mois	305	38,9	19,4	5,9	0,6	3,1	0,1
1963 Janvier	3	0,1	...	...	...	...	...
2 premiers mois	7	0,1	...	...	...	...	...
3 premiers mois	27	1,6	0,6	...	...	...	...
4 premiers mois	50	2,9	1,0	0,1	0,1	...	...
5 premiers mois	96	20,3	15,9	2,1	0,1	0,8	...
6 premiers mois	216	32,0	22,4	2,7	0,3	1,1	...
7 premiers mois	252	35,2	24,2	2,8	0,4	1,1	...
8 premiers mois	255	35,2	24,3	2,8	0,4	1,1	...
9 premiers mois	265	35,6	24,3	2,8	0,4	1,1	...
10 premiers mois	280	36,6	24,8	2,8	0,5	1,1	...
11 premiers mois	298	39,4	26,4	2,8	0,7	1,2	...
12 mois	317	41,5	27,7	2,9	0,7	1,2	...
1964 Janvier	p 4	0,1	0,1	...	...	...	...
2 premiers mois	p 8	0,1	0,1	...	...	...	...
3 premiers mois	p 24	0,9	0,4	...	...	...	...

**C. — Total général <sup>4</sup>**

1959 12 mois	14.487	205,7	121,3	26,5	4,0	16,6	1,8
1960 12 mois	14.304	211,6	124,6	31,8	3,6	19,1	2,1
1961 12 mois	14.297	214,5	128,3	31,5	4,9	17,5	2,5
1962 3 premiers mois	2.215	20,2	13,0	3,6	0,3	2,0	1,1
4 premiers mois	5.623	57,2	34,0	9,0	1,0	4,5	1,5
5 premiers mois	9.593	141,9	83,3	22,1	2,6	11,6	1,8
6 premiers mois	11.694	169,6	99,0	26,2	3,0	13,4	2,2
7 premiers mois	12.426	180,7	107,2	27,7	3,3	14,1	2,6
8 premiers mois	12.648	181,7	107,8	27,8	3,3	14,1	2,9
9 premiers mois	13.036	184,3	110,0	28,1	3,5	14,2	3,2
10 premiers mois	13.636	191,9	113,9	29,2	3,7	14,7	3,6
11 premiers mois	14.045	208,3	125,8	30,9	4,3	15,8	3,9
12 mois	14.479	225,1	134,6	32,8	4,5	17,2	4,4
1963 Janvier	135	2,3	0,8	0,2	...	0,1	0,3
2 premiers mois	358	3,2	2,6	0,8	0,1	1,0	0,4
3 premiers mois	2.252	22,7	13,2	3,2	0,4	2,2	0,6
4 premiers mois	5.575	58,5	33,5	8,2	1,1	4,3	0,8
5 premiers mois	9.451	143,7	91,3	18,0	2,2	9,0	1,1
6 premiers mois	11.599	178,6	114,1	22,4	2,9	11,1	1,3
7 premiers mois	12.310	187,2	121,1	23,1	3,1	11,5	1,6
8 premiers mois	12.629	188,7	122,1	23,4	3,2	11,5	1,7
9 premiers mois	13.094	191,0	123,4	23,7	3,2	11,6	1,8
10 premiers mois	13.694	202,0	130,6	24,9	3,5	12,0	2,1
11 premiers mois	14.123	216,4	139,8	26,3	3,8	12,9	2,3
12 mois	14.575	235,3	149,7	28,1	3,9	14,2	2,6
1964 Janvier	p 120	2,2	1,1	0,3	0,1	0,1	0,3
2 premiers mois	p 291	3,0	2,0	0,9	0,1	0,2	0,4
3 premiers mois	p 1.647	20,0	12,3	3,1	0,3	1,3	0,7

<sup>1</sup> Sociétés belges : sociétés anonymes et en commandite par actions de droit belge.

<sup>2</sup> Il s'agit du mois de paiement du dividende pour les colonnes (1) à (6).

<sup>3</sup> Les coupons d'obligations sont, comme les dividendes, recensés pendant le mois où ils sont payés. Le paiement des coupons d'obligations peut être effectué avant celui des dividendes. De ce fait, les obligations dont les coupons sont recensés à la colonne (7) ne représentent pas nécessairement toutes des emprunts des sociétés faisant l'objet des colonnes précédentes.

<sup>4</sup> Non compris la B.N.B., la S.N.C.I., et la Sabena.

<sup>5</sup> A partir de 1961 sont reprises graduellement dans les statistiques les sociétés de droit congolais qui se convertissent en sociétés de droit belge exploitant au Congo; les sociétés de droit congolais ne sont plus comprises dans la statistique.

**XVII - 4. — EMISSIONS DES SOCIÉTÉS <sup>1</sup>**

Chiffres annuels

(millions de francs)

Source : Institut National de Statistique (données modifiées par la B.N.B. 2).

Années	Actions		Obligations (montant nominal)					Actions et obligations	Actions et obligations
	émissions nominales	émissions nettes	émissions non continues			émissions continues nettes	Total des émissions nettes	Total des émissions nettes	Total des émissions nettes (I.N.S.)
			émissions	amortisse- ments	émissions nettes				
	(1)	(2)	(3)	(4)	= (3) - (4)	(5)	= (5) + (6)	= (2) + (7)	(8)

**Sociétés ayant leur principale exploitation en Belgique**

1955	14.192	4.273	1.560	1.257	303	532	835	5.108	8.597
1956	16.557	3.503	1.701	1.404	297	389	686	4.189	6.562
1957	27.682	5.573	3.220	1.449	1.771	833	2.604	8.177	10.687
1958	8.801	4.908	3.144	1.507	1.637	1.288	2.925	7.833	12.920
1959	10.227	3.760	3.196	1.568	1.628	814	2.442	6.202	11.317
1960	16.065	6.266	1.367	1.682	— 315	1.009	694	6.960	11.241
1961	19.013	6.014	1.667	1.645	22	844	866	6.880	12.660
1962	19.173	<i>p</i> 7.707	3.375	1.860	1.515	1.762	3.277	<i>p</i> 10.984	14.614
1963	<i>p</i> 14.956	6.244	4.628	1.646	2.982	375	3.357	9.601	11.964

**Sociétés ayant leur principale exploitation à l'étranger <sup>3</sup>**

1955	4.711	2.995	316	91	225	— 7	218	3.213	2.625
1956	8.630	3.146	341	110	231	5	236	3.382	2.637
1957	6.994	1.759	724	171	553	...	553	2.312	1.905
1958	2.282	1.162	450	124	326	51	377	1.539	1.119
1959	2.442	613	215	87	128	— 21	107	720	606
1960	6.443	1.685	80	177	— 97	— 21	— 118	1.567	1.510
1961	209	82	...	85	— 85	— 24	— 109	— 27	— 64
1962	398	<i>p</i> 204	4	32	— 28	...	— 28	<i>p</i> 176	167
1963	<i>p</i> 232	40	...	76	— 76	— 14	— 90	— 50	— 51

**Total général**

1955	18.903	7.268	1.876	1.348	528	525	1.053	8.321	11.222
1956	25.187	6.649	2.042	1.514	528	394	922	7.571	9.199
1957	34.676	7.332	3.944	1.620	2.324	833	3.157	10.489	12.592
1958	11.083	6.070	3.594	1.631	1.963	1.339	3.302	9.372	14.039
1959	12.669	4.373	3.411	1.655	1.756	793	2.549	6.922	11.923
1960	22.508	7.951	1.447	1.859	— 412	988	576	8.527	12.751
1961	19.222	6.096	1.667	1.730	— 63	820	757	6.853	12.596
1962	19.571	<i>p</i> 7.911	3.379	1.892	1.487	1.762	3.249	<i>p</i> 11.160	14.782
1963	<i>p</i> 15.188	6.284	4.628	1.722	2.906	361	3.267	9.551	11.913

<sup>1</sup> Sociétés belges : sociétés anonymes, en commandite par actions et de personnes à responsabilité limitée de droit belge. Sociétés congolaises (jusqu'au 30 juin 1960) : sociétés par actions à responsabilité limitée et de personnes à responsabilité limitée de droit congolais (voir note 3).

<sup>2</sup> Ces modifications consistent d'une part à inclure les appels de fonds, d'autre part à éliminer les émissions continues et non continues du secteur public (S.N.C.I., Sabena) et les émissions nettes d'obligations et de bons de caisse des banques belges.

<sup>3</sup> Jusqu'au 30 juin 1960, y compris les sociétés belges ayant leur principale exploitation au Congo et les sociétés de droit congolais. A partir de juillet 1960, cette statistique ne comprend plus les sociétés de droit congolais.

N. B. — Col. (1) et (8) montants repris sans modification des statistiques de l'I.N.S. — col. (2) à (8) montants modifiés par la B.N.B. comme indiqué à la note <sup>2</sup> ci-dessus.

Col. (1) : constitutions de sociétés et augmentations de capital — col. (2) : montants libérés sur souscriptions d'actions (déduction faite des libérations autres qu'en espèces), primes d'émission et appels de fonds — col. (3) : nouvelles émissions (partie effectivement émise au cours de l'année) plus reliquats d'émissions antérieures, moins emprunts de conversion.

**XVII - 5. — EMISSIONS DES SOCIÉTÉS <sup>1</sup>**

Chiffres mensuels <sup>2</sup>

(millions de francs)

Source : Institut National de Statistique (données modifiées par la B.N.B. <sup>3</sup>).

Périodes	A. — Sociétés ayant leur principale exploitation en Belgique				B. — Sociétés ayant leur principale exploitation à l'étranger <sup>4</sup>			
	Actions		Obligations (Montant nominal)	Actions et obligations	Actions		Obligations (Montant nominal)	Actions et obligations
	émissions nominales	émissions nettes	émissions non continues brutes	Total	émissions nominales	émissions nettes	émissions non continues brutes	Total
	(1)	(2)	(3)	(4)=(2)+(3)	(5)	(6)	(7)	(8)=(6)+(7)
1961 3 premiers mois ...	2.929	645	176	821	28	...	...	...
6 premiers mois ...	6.873	1.847	357	2.204	145	6	...	6
9 premiers mois ...	8.945	2.648	472	3.120	145	6	...	6
12 mois .....	19.013	3.681	777	4.458	209	45	...	45
1962 3 premiers mois ...	3.181	1.267	220	1.487	219	30	...	30
6 premiers mois ...	6.691	2.877	1.564	4.441	256	31	...	31
9 premiers mois ...	13.945	5.084	1.590	6.674	395	196	...	196
12 mois .....	19.172	6.519	1.840	8.359	399	196	...	196
1963 3 premiers mois ...	1.614	693	706	1.399	...	...	...	...
6 premiers mois ...	5.805	2.829	2.360	5.189	232	40	...	40
9 premiers mois ...	8.721	3.852	2.917	6.769	232	40	...	40
12 mois .....	14.956	5.244	3.960	9.204	232	40	...	40
1962 Décembre .....	3.067	490	200	690	...	...	...	...
1963 Janvier .....	422	129	102	231	...	...	...	...
Février .....	500	200	100	300	...	...	...	...
Mars .....	692	364	504	868	...	...	...	...
Avril .....	1.526	1.042	1.475	2.517	...	...	...	...
Mai .....	1.724	843	96	939	200	40	...	40
Juin .....	940	251	83	334	32	...	...	...
Juillet .....	800	193	210	403	...	...	...	...
Août .....	463	132	95	227	...	...	...	...
Septembre .....	1.654	698	252	950	...	...	...	...
Octobre .....	1.145	328	120	448	...	...	...	...
Novembre .....	2.149	273	212	485	...	...	...	...
Décembre .....	3.154	791	711	1.502	...	...	...	...
1964 Janvier .....	1.543	377	139	516	15	...	...	...
Février .....	886	285	1	286	...	...	...	...
Mars ..... p	2.530	481	600	1.081	...	...	...	...
Avril ..... p	2.046	825	...	825	...	...	...	...
Mai ..... p	1.182	411	...	411	...	...	...	...
Juin ..... p	2.752	1.731	812	2.543	...	...	...	...
Juillet ..... p	2.797	1.064	...	1.064	...	...	...	...
Août ..... p	445	174	...	174	...	...	...	...
Septembre ..... p	941	248	...	248	...	...	...	...

<sup>1</sup> Sociétés belges : sociétés anonymes, en commandite par actions et de personnes à responsabilité limitée de droit belge. — Sociétés congolaises (jusqu'au 30 juin 1960) : sociétés par actions à responsabilité limitée et de personnes à responsabilité limitée de droit congolais.

<sup>2</sup> Les chiffres de ce tableau diffèrent des données reprises au tableau XVII - 4 sur les points suivants : a) les émissions nettes d'actions ne comprennent pas les appels de fonds; b) les émissions d'obligations sont brutes (amortissements non déduits) et ne comprennent pas les émissions continues.

<sup>3</sup> Les modifications consistent à éliminer les émissions d'obligations et d'actions du secteur public (celles de la Sabena pour la période couverte par le tableau).

<sup>4</sup> Jusqu'au 30 juin 1960, y compris les sociétés belges ayant leur principale exploitation au Congo et les sociétés de droit congolais. A partir de juillet 1960, cette statistique ne comprend plus les sociétés de droit congolais.

Références bibliographiques : *Annuaire Statistique de la Belgique*. — *Bulletin de Statistique de l'I.N.S.* — *Statistiques Economiques belges 1941-1950 et 1950-1960* (B.N.B.). — *Bulletin Mensuel des Statistiques* (Commission de la Bourse de Bruxelles). — *Bulletin hebdomadaire de la Kredietbank*.

## XVIII. — MARCHÉ MONÉTAIRE

### 1. — MARCHÉ DE L'ARGENT AU JOUR LE JOUR ET A TRES COURT TERME \*

(millions de francs)

Moyennes journalières	Capitaux prêtés par				Capitaux empruntés par				Total (9) = (1) + (2) + (8) + (4) ou (5) + (6) + (7) + (8)	Retraits de capitaux (10)
	Banques de dépôts 1	Fonds des Rentes	I.R.G.	Autres organismes 2	Banques de dépôts 1	Fonds des Rentes	I.R.G.	Autres organismes 3		
	(1)	(2)	(3)	(4)	(5)	(6)	(7)	(8)		
1954 .....	2.330	...	21	2.985	19	2.295	2.733	289	5.336	...
1955 .....	2.325	...	...	3.314	23	2.807	2.556	253	5.639	43
1956 .....	2.428	...	15	2.780	22	2.313	2.602	286	5.223	135
1957 .....	2.288	...	...	3.305	17	2.786	2.514	276	5.593	5
1958 .....	2.078	...	8	1.821	15	968	2.504	420	3.907	577
1959 .....	2.191	159	...	1.165	73	29	2.981	432	3.515	188
1960 .....	2.415	1.107	...	1.561	1.025	10	3.001	1.047	5.083	37
1961 .....	2.487	1.811	...	1.523	1.817	1	3.014	989	5.821	23
1962 .....	1.518	943	10	1.593	1.517	1	1.275	1.271	4.064	307
1963 .....	1.585	202	73	1.568	1.600	122	925	781	3.428	49
1963 1 <sup>er</sup> trimestre .....	1.780	221	46	1.651	1.430	163	1.198	907	3.698	174
2 <sup>e</sup> trimestre .....	1.608	373	25	1.609	1.822	56	1.000	737	3.615	20
3 <sup>e</sup> trimestre .....	1.115	169	64	1.493	1.766	19	591	465	2.841	3
4 <sup>e</sup> trimestre .....	1.855	51	155	1.523	1.384	252	923	1.025	3.584	...
1964 1 <sup>er</sup> trimestre .....	1.810	...	162	1.862	1.426	765	677	966	3.834	45
2 <sup>e</sup> trimestre .....	1.585	7	22	2.050	1.243	111	1.397	913	3.664	...
3 <sup>e</sup> trimestre .....	1.968	...	2.084	...	1.450	190	2.412	...	4.052	...
1963 Août .....	1.058	52	119	1.737	1.926	5	672	363	2.966	...
Septembre .....	1.358	96	35	1.276	1.662	55	599	449	2.765	...
Octobre .....	1.800	...	12	1.532	1.171	420	827	926	3.344	...
Novembre .....	1.114	60	304	1.646	1.767	159	334	864	3.124	...
Décembre .....	2.585	100	177	1.400	1.271	153	1.560	1.278	4.262	...
1964 Janvier .....	2.033	...	127	2.118	1.288	705	1.264	1.021	4.278	...
Février .....	1.712	...	196	2.119	1.626	1.084	392	925	4.027	141
Mars .....	1.669	...	165	1.352	1.380	523	333	950	3.186	...
Avril .....	1.853	20	12	1.717	980	270	1.622	730	3.602	...
Mai .....	1.399	...	42	2.779	1.713	53	1.678	776	4.220	...
Juin .....	1.470	...	17	1.784	1.123	...	941	1.207	3.271	...
Juillet .....	2.062	...	55	2.139	1.539	...	1.182	1.535	4.256	...
Août .....	2.174	...	2.161	...	1.465	588	2.282	...	4.335	...
Septembre .....	1.678	...	1.900	...	1.348	...	2.230	...	3.578	...
Octobre .....	1.825	...	2.325	...	1.314	33	2.803	...	4.150	...

\* Du 27 février 1956 au 16 novembre 1959, on a traité outre de l'argent au jour le jour, de l'argent prêté ou emprunté à 5 et 10 jours. Ces montants sont par conséquent compris dans les chiffres ci-dessus. Depuis le 17 novembre 1959, il n'y a plus eu d'argent prêté ou emprunté à 5 et 10 jours.

1 Jusqu'au 16 novembre 1959, les banques de dépôts comprennent uniquement celles de Bruxelles et d'Anvers. Celles d'autres places y ont ensuite été ajoutées.

2 Jusqu'au 16 novembre 1959, cette colonne comprenait notamment la C.G.E.R., la B.C.C.B.R.U., l'O.N.S.S., le Crédit Communal. Depuis le 17 novembre 1959 elle comprend notamment la C.G.E.R., le Crédit Communal, la S.N.C.B.

3 Jusqu'au 16 novembre 1959, cette colonne comprenait notamment la S.N.C.I., la B.C.C.B.R.U., l'O.N.D. Depuis le 17 novembre 1959 elle comprend notamment l'O.N.D., la C.N.C.P., la S.N.C.I.

**XVIII - 3. — ACTIVITE DES CHAMBRES DE COMPENSATION**

**Mouvement du débit**

Moyennes mensuelles ou mois	Nombre de chambres	Bruxelles						Province		Total général	
		Argent à très court terme 1		Autres opérations 2		Total		Milliers de pièces	Milliards de francs	Milliers de pièces	Milliards de francs
		Milliers de pièces	Milliards de francs	Milliers de pièces	Milliards de francs	Milliers de pièces	Milliards de francs				
1955 .....	38	2	133	188	96	190	229	210	56	400	285
1956 .....	38	2	127	212	110	214	237	222	63	436	300
1957 .....	38	2	119	232	128	234	247	239	66	473	313
1958 .....	38	2	113	245	131	247	244	235	63	482	307
1959 .....	39	2	124	248	142	250	266	237	64	487	330
1960 .....	39	3	208	289	158	292	366	243	57	535	423
1961 .....	39	3	235	409	167	412	402	261	62	673	464
1962 .....	39	3	158	475	196	478	354	285	68	763	422
1963 .....	39	2	129	510	226	512	355	311	73	823	428
1962 2 <sup>e</sup> trimestre .....	39	3	169	474	182	477	351	282	65	759	416
3 <sup>e</sup> trimestre .....	39	3	172	436	198	439	370	276	68	715	438
4 <sup>e</sup> trimestre .....	39	3	143	504	231	507	374	304	73	811	447
1963 1 <sup>er</sup> trimestre .....	39	3	140	451	206	454	346	285	72	739	418
2 <sup>e</sup> trimestre .....	39	3	133	505	206	508	339	308	71	816	410
3 <sup>e</sup> trimestre .....	39	2	112	508	239	510	351	312	72	822	423
4 <sup>e</sup> trimestre .....	39	2	132	576	253	578	386	339	77	917	463
1963 Août .....	39	2	112	468	225	470	337	283	66	753	403
Septembre .....	39	2	106	509	220	511	326	314	72	825	398
Octobre .....	39	2	134	596	233	598	417	352	80	950	497
Novembre .....	39	2	103	512	232	514	335	300	69	814	404
Décembre .....	39	2	160	620	244	622	404	363	82	985	486
1964 Janvier .....	39	2	157	597	262	599	419	340	83	939	502
Février .....	39	2	128	535	265	537	393	312	78	849	471
Mars .....	39	2	109	589	252	591	360	352	79	943	439
Avril .....	39	3	142	619	237	622	429	370	83	992	512
Mai .....	39	2	139	537	235	539	374	320	72	859	446
Juin .....	39	3	130	644	231	647	411	391	86	1.038	497
Juillet .....	39	3	166	620	293	623	459	368	84	991	543
Août .....	39	2	156	541	248	543	404	324	81	867	485
Septembre .....	39	2	146	598	255	600	401	363	85	963	486
Octobre .....	39	3	175	636	263	639	438	368	85	1.007	523

1 Il s'agit de l'argent au jour le jour et, du 27 février 1956 au 16 novembre 1959, de l'argent prêté ou emprunté à 1, 5 ou 10 jours. Depuis le 17 novembre 1959, il n'y a plus eu d'argent à 5 et 10 jours.

2 Titres, effets publics, coupons, virements, chèques, traites, promesses, quittances, opérations sur l'étranger, etc.

Références bibliographiques : *Statistiques Economiques belges 1941-1950 et 1950-1960* (B.N.B.). — *Bulletin d'Information et de Documentation* (B.N.B.) : XXVIII<sup>e</sup> année, vol. I, n<sup>o</sup> 5, mai 1959 : « Une nouvelle statistique : le marché de l'argent au jour le jour (call money) » — XXXV<sup>e</sup> année, vol. I, n<sup>o</sup> 4, avril 1960 : « Le marché monétaire en Belgique ». — XXXVII<sup>e</sup> année, vol. I, nos 3 et 4, mars et avril 1962 : « La réforme du 1<sup>er</sup> janvier 1962 et le marché monétaire belge ».

# XIX. — TAUX D'ESCOMPTE, D'INTERET ET DE RENDEMENT

(Pour cent par an)

## 1. — TAUX D'ESCOMPTE ET D'INTERET DE LA BANQUE NATIONALE DE BELGIQUE

Date des changements	Escompte						Avances au compte courant et prêts sur *				
	Traites acceptées domiciliées en banque, warrants	Acceptations préalablement visées par la B.N.B.	Traites acceptées non domiciliées en banque	Traites non acceptées		Promesses	certificats de trésorerie		certificats du Fonds des Rentes, émis à maximum 866 jours	autres effets publics <sup>2</sup>	
				domiciliées en banque	non domiciliées en banque		émis à maximum 866 jours 1	15/16 %			
1958 28 août .....	3,50	3,50	4,25	5,—	5,25	5,25	Taux du certificat plus 5/16 %, minimum 2,25 %		Taux du Certificat +5/16 % minimum 2,25 %	5,25	
30 octobre ...	3,50	3,50	4,—	4,50	5,—	5,—				5,—	5,—
1959 8 janvier ...	3,25	3,25	3,75	4,25	4,75	4,75	»		»	4,75	
24 décembre .	4,—	4,—	4,50	4,75	5,25	5,25				5,25	5,—
1960 4 août .....	5,—	5,—	5,50	5,75	6,25	6,25	»		»	6,25	
		représentatives d'importations   d'exportations									
10 novembre .	5,—	5,—	4,—	5,50	5,75	6,25	6,25	»		6,25	
1961 24 août .....	4,75	4,75	3,75	5,25	5,50	6,—	6,—	»		6,—	
								Certificats de trésorerie émis au taux de 1 15/16 %	Certificats de trésorerie et certificats du Fonds des Rentes émis à maximum 180 jours	Certificats de trésorerie émis à plus de 180 jours et à maximum 866 jours	
28 décembre .	4,50	4,50	3,50	5,—	5,25	5,75	5,75	2,25	4,50	5,25	5,75
1962 18 janvier ...	4,25	4,25	3,25	4,75	5,—	5,50	5,50	2,25	4,25	5,—	5,50
22 mars .....	4,—	4,—	3,—	4,50	4,75	5,25	5,25	2,25	4,—	4,50	5,25
9 août .....	3,75	3,75	3,—	4,25	4,50	5,—	5,—	2,25	3,75	4,25	5,—
6 décembre .	3,50	3,50	2,75	4,—	4,50	5,—	5,—	—	3,50	4,—	5,—
1963 18 juillet .....	4,—	4,—	3,25	4,50	5,—	5,50	5,50	—	4,—	4,50	5,50
31 octobre ...	4,25	4,25	3,75	5,—	5,75	6,25	6,25	—	4,50	5,25	6,25
1964 4 février ...	4,25	4,25	3,75	5,—	5,75	6,25	6,25	—	4,75	5,50	6,50
3 juillet .....	4,75	4,75	4,25	5,25	5,75	6,25	6,25	—	5,00	5,50	6,50

<sup>1</sup> Intitulé avant le 21 mars 1957 : Certificats de trésorerie ayant maximum 12 mois à courir.

<sup>2</sup> Y compris les certificats de trésorerie à plus de 12 mois. — Sont seuls acceptés en nantissement les titres et effets publics « au porteur » libellés en francs belges.

\* Quotité de l'avance au 31 octobre 1964

Cert. de trés. et cert. du Fonds des Rentes émis à max. 866 jours ... max. 95 % | Autres effets publics (voir note 2) ..... max. 80 %

## XIX - 2. — TAUX DE L'ARGENT AU JOUR LE JOUR

Moyenne 1	
1958 .....	1,41
1959 Du 1-1 au 16-11 ...	1,01
Du 17-11 au 31-12 ...	2,11
1960 .....	2,80
1961 .....	2,57
1962 .....	2,13
1963 .....	2,28
1963 Novembre .....	2,78
Décembre .....	2,73
1964 Janvier .....	3,16
Février .....	3,24
Mars .....	3,77
Avril .....	3,16
Mai .....	3,22
Juin .....	3,56
Juillet .....	3,95
Août .....	2,85
Septembre .....	3,86
Octobre .....	3,59

## XIX - 3. — TAUX DES CERTIFICATS DE TRESORERIE ET DES CERTIFICATS DU FONDS DES RENTES

A fin de période	Certificats de trésorerie à très court terme <sup>2</sup>				Certificats de trésorerie B et certificats du Fonds des Rentes <sup>3</sup>		Dates	Certificats de trésorerie émis par adjudication <sup>7</sup>		
	1 mois	3 mois	6 mois	12 mois	4,75	4,25		6 mois	9 mois	12 mois
1958 .....					4,75	4,25				
1959 Du 1-1 au 16-11 ...					4,75	4,25	1959 6 janv.	3,398	3,646	3,860
Du 17-11 au 31-12 ...					4,75	4,25	1960 5 janv.	4,171	*	4,354
1960 .....					4,75	4,25	1961 6 janv.	4,862	4,925	4,956
1961 .....					4,75	4,25	1962 4 janv.	4,283	4,364	*
1962 .....					4,75	4,25	1963 3 janv.	3,360	3,416	3,450
1962 .....					4,75	4,25				
1962 .....					4,75	4,25				
1963 Oct. ...					4,75	4,25	1964 14 janv.	4,75	4,80	4,75
Nov. ...					4,75	4,25	11 févr.	4,85	4,95	5,05
Déc. ...					4,75	4,25	10 mars	4,90	5,00	*
1964 Janv. .					4,75	4,25	14 avril	4,95	5,00	5,10
Févr. .					4,75	4,25	12 mai	4,95	4,95	5,10
Mars ...					4,75	4,25	9 juin	4,95	5,00	*
Avril ...					4,75	4,25	14 juil.	5,00	*	5,20
Mai ...					4,75	4,25	11 août	5,15	*	*
Juin ...					4,75	4,25	8 sept.	5,15	5,30	5,40
Juillet ...					4,75	4,25	13 oct.	5,15	5,30	5,40
Août ...					4,75	4,25	10 nov.	5,25	5,40	5,50
Sept. ...					4,75	4,25				
Oct. ...					4,75	4,25				

<sup>1</sup> Les moyennes publiées ci-dessous sont calculées sur la base du nombre de jours ouvrables de la période. Jusqu'au 16 novembre 1959, moyenne arithmétique simple des taux uniques journaliers. Depuis le 17 novembre 1959 : moyenne pondérée par les montants des capitaux empruntés, des taux journaliers moyens. Nous signalons que l'I.R.G. établit ses moyennes en comptant le nombre total de jours du mois.

<sup>2</sup> Cf. Arrêté ministériel du 9 novembre 1957 (*Moniteur belge* du 10 novembre 1957, p. 8028), modifié par arrêté ministériel du 25 mars 1964 (*Moniteur belge* du 28 mars 1964, p. 8238).

<sup>3</sup> Les certificats de trésorerie B sont détenus soit par les banques, soit par le Fonds des Rentes; les certificats du Fonds des Rentes sont détenus par les banques. Ces deux types de certificats ont été créés lors de la réforme du marché monétaire de novembre 1957; les certificats de trésorerie B ont été créés par la conversion à concurrence de 8,9 milliards de la dette à court terme logée à l'époque dans les banques, le solde de cette dette, soit 20 milliards étant converti en certificats de trésorerie A à 12 mois et à 1 15/16 p.c. (Arrêté ministériel du 9 novembre 1957, *Moniteur belge* du 10 novembre 1957, p. 8030). Par l'A.R. du 20-12-1962, les certificats A ont été convertis en un « Emprunt Spécial de Conversion de 1962 » remboursable en 20 ans et divisé en trois tranches (10.000, 5.000 et 4.926 millions) portant intérêt au taux de 8,50 % l'an à partir du 1-1-1962, 31-12-1966 et 31-12-1971 respectivement. Avant ces dates le taux reste fixé à 1 15/16 % l'an. L'encours des certificats de trésorerie B ne varie pas; le 8 avril 1960 il a cependant été porté à 9,1 milliards par conversion de certificats de Trésorerie A. A partir de la réforme du marché monétaire de novembre 1957, les certificats de trésorerie A et B et les certificats du Fonds des Rentes ont été les seuls effets publics éligibles pour constituer la couverture dite « partielle » des dépôts à un mois au plus des banques de grande et de moyenne circulation jusqu'à la suppression de cette couverture le 1er janvier 1962. Jusqu'à la fin de 1961, le taux des certificats de trésorerie B et des certificats du Fonds des Rentes a été lié au taux d'escompte de la Banque Nationale de Belgique pour les traites acceptées domiciliées en banque; depuis le 1er janvier 1962, le taux des certificats du Fonds des Rentes est fixé par des adjudications hebdomadaires qui déterminent également le taux des certificats de trésorerie B.

<sup>4</sup> Taux de la dernière adjudication hebdomadaire du mois.

<sup>5</sup> Moyenne pondérée des taux fixés par les adjudications hebdomadaires du mois.

<sup>6</sup> Taux unique, valable pour tous les certificats adjudgés (taux le plus élevé retenu par le Fonds des Rentes).

<sup>7</sup> Jusqu'à la fin de 1963, taux moyens pondérés par les montants des certificats adjudgés. A partir de janvier 1964, taux uniques valables pour tous les certificats adjudgés (taux les plus élevés retenus par le Trésor).

\* Pas d'adjudication.

**XIX - 4. — TAUX DES DEPOTS EN FRANCS BELGES DANS LES BANQUES  
ET A LA CAISSE GENERALE D'EPARGNE ET DE RETRAITE**

A fin de période	Tarif 1 Comptes de dépôt à					Caisse Générale d'Epargne (Dépôts d'épargne des particuliers)		
	vue	15 jours de préavis 2	Terme 2			jusqu'à 100.000 F	de 100.001 à 150.000 F	au-delà de 150.000 F
			1 mois	3 mois	6 mois			
1955 .....	0,50	0,85	1,10	1,40	1,75	3,00	1,50	0,50
1956 .....	0,50	0,85	1,10	1,40	1,75	3,00	1,50	0,50
1957 .....	0,50	1,25	2,30	2,70	3,15	jusqu'à 200.000 F 3,00	au-delà de 200.000 F 2,00	
1958 .....	0,50	0,90	1,35	1,75	2,15	jusqu'à 250.000 F 3,00 <sup>3</sup>	au-delà de 250.000 F 2,00	
1959 .....	0,50	0,85	1,20	1,60	1,95	3,00	2,00	
1960 .....	0,50	1,75	2,85	3,45	3,60	3,00 <sup>3</sup>	2,00 <sup>3</sup>	
1961 .....	0,50	1,30	2,40	3,15	3,30	3,00 <sup>3</sup>	2,00 <sup>3</sup>	
1962 .....	0,50	1,00	1,70	2,50	2,70	3,00 <sup>3</sup>	2,00 <sup>3</sup>	
1963 .....	0,50	1,20	2,10	3,00	3,50	3,00 <sup>3</sup>	2,00 <sup>3</sup>	
1963 Septembre .....	0,50	1,00	1,70	2,50	2,70	3,00 <sup>3</sup>	2,00 <sup>3</sup>	
1963 Octobre .....	0,50	1,00	1,70	2,50	2,70	3,00 <sup>3</sup>	2,00 <sup>3</sup>	
1963 Novembre .....	0,50	1,20	2,10	3,00	3,50	3,00 <sup>3</sup>	2,00 <sup>3</sup>	
1963 Décembre .....	0,50	1,20	2,10	3,00	3,50	3,00 <sup>3</sup>	2,00 <sup>3</sup>	
1964 Janvier .....	0,50	1,20	2,10	3,00	3,50	3,00 <sup>4</sup>	2,00 <sup>4</sup>	
1964 Février .....	0,50	1,20	2,10	3,00	3,50	3,00 <sup>4</sup>	2,00 <sup>4</sup>	
1964 Mars .....	0,50	1,20	2,30	3,30	3,80	3,00 <sup>4</sup>	2,00 <sup>4</sup>	
1964 Avril .....	0,50	1,20	2,30	3,30	3,80	3,00 <sup>4</sup>	2,00 <sup>4</sup>	
1964 Mai .....	0,50	1,20	2,30	3,30	3,80	3,00 <sup>4</sup>	2,00 <sup>4</sup>	
1964 Juin .....	0,50	1,20	2,30	3,30	3,80	3,00 <sup>4</sup>	2,00 <sup>4</sup>	
1964 Juillet .....	0,50	1,30	3,00	3,50	4,00	3,00 <sup>4</sup>	2,00 <sup>4</sup>	
1964 Août .....	0,50	1,30	3,00	3,50	4,00	3,00 <sup>4</sup>	2,00 <sup>4</sup>	
1964 Septembre .....	0,50	1,30	3,00	3,50	4,00	3,00 <sup>4</sup>	2,00 <sup>4</sup>	
1964 Octobre .....	0,50	1,30	3,00	3,50	4,00	3,00 <sup>4</sup>	2,00 <sup>4</sup>	

1 Tarif appliqué par environ 25 banques, dont les principales. D'autres banques, surtout régionales appliquent en général un tarif supérieur. — 2 De novembre 1957 à la fin de 1961 les taux des dépôts à préavis et à terme ont fluctué en fonction du taux d'escompte de la B.N.B. pour les traites acceptées domiciliées en banque. Depuis le début de 1962, leurs variations, décidées en fonction des conditions du marché, de l'état de la balance des paiements et de l'évolution de la conjoncture, font l'objet d'un accord précédé de consultations entre la Banque Nationale de Belgique et l'Association Belge des Banques. — 3 Prime de fidélité égale à 10 % des intérêts acquis sur toutes sommes restées en dépôt pendant l'année civile entière. Pour les sommes jusqu'à 250.000 F, pas de majoration en 1959. Pour les dépôts excédant 250.000 F, la prime de fidélité est appliquée depuis le 1-1-1960. — 4 Depuis le 1-1-1964, prime de fidélité comprise, taux 3,40 % pour les dépôts jusqu'à 250.000 F et 2,80 % pour les dépôts au-delà de 250.000 F.

**XIX - 5. — TAUX DE RENDEMENT DE TITRES A REVENU FIXE,  
COTES A LA BOURSE DE BRUXELLES \***

Début de période	Dette unifiée		Echéance de 2 à 5 ans		Echéance de 5 à 20 ans		Taux moyen pondéré (non compris la Dette unifiée)
	(rendement ou égard au cours seulement)	4% 1 <sup>re</sup> s.	Etat	Paraétatiques et villes	Etat	Paraétatiques et villes	
			8,5 à 5,25 %	4 à 5,5 %	4 à 5,75 %	3 à 6 %	
1955 .....	4,20	—	—	3,89 <sup>1</sup>	4,59 <sup>2</sup>	—	4,46
1956 .....	4,18	—	—	3,99 <sup>1</sup>	4,63	4,71	4,57
1957 .....	4,47	—	—	5,17 <sup>1</sup>	5,54	5,59	5,45
1958 .....	4,93	—	—	5,53 <sup>1</sup>	6,47	6,51	6,41
1959 .....	4,29	—	—	4,44	4,85	4,93	4,85
1960 .....	4,21	4,72	—	4,79	5,21	5,10	5,11
1961 .....	4,39	5,55	—	5,69	6,07	5,80	5,89
1962 .....	4,40	5,21	—	5,34	5,74	5,70	5,64
1963 .....	4,05	4,54	—	4,50	4,96	5,02	4,94
1963 Octobre .....	4,02	4,84	—	4,67	5,12 <sup>3</sup>	5,01 <sup>3</sup>	5,03 <sup>3</sup>
1963 Novembre .....	4,03	4,89	—	4,82	5,17 <sup>3</sup>	5,08 <sup>3</sup>	5,09 <sup>3</sup>
1963 Décembre .....	4,03	4,99	—	4,87	5,26 <sup>3</sup>	5,16 <sup>3</sup>	5,18 <sup>3</sup>
1964 Janvier .....	4,04	5,04	—	4,92	5,32 <sup>3</sup>	5,21 <sup>3</sup>	5,23 <sup>3</sup>
1964 Février .....	4,09	5,36	—	5,16	5,54 <sup>3</sup>	5,38 <sup>3</sup>	5,45 <sup>3</sup>
1964 Mars .....	4,07	5,34	—	5,18	5,51 <sup>3</sup>	5,44 <sup>3</sup>	5,44 <sup>3</sup>
1964 Avril .....	4,00	5,37	—	5,25	5,50 <sup>3</sup>	5,47 <sup>3</sup>	5,45 <sup>3</sup>
1964 Mai .....	4,07	5,49	—	5,32	5,57 <sup>3</sup>	5,50 <sup>3</sup>	5,52 <sup>3</sup>
1964 Juin .....	4,07	5,48	—	5,37	5,60 <sup>3</sup>	5,55 <sup>3</sup>	5,55 <sup>3</sup>
1964 Juillet .....	4,06	5,44	—	5,42	5,62 <sup>3</sup>	5,53 <sup>3</sup>	5,54 <sup>3</sup>
1964 Août .....	4,06	5,42	—	5,43	5,62 <sup>3</sup>	5,55 <sup>3</sup>	5,54 <sup>3</sup>
1964 Septembre .....	4,06	5,42	—	5,43	5,65 <sup>3</sup>	5,54 <sup>3</sup>	5,55 <sup>3</sup>
1964 Octobre .....	4,06	5,45	—	5,45	5,68 <sup>3</sup>	5,56 <sup>3</sup>	5,57 <sup>3</sup>
1964 Novembre .....	4,06	5,51	—	5,48	5,68 <sup>3</sup>	5,62 <sup>3</sup>	5,60 <sup>3</sup>

\* Sauf indication contraire, le taux du rendement moyen est celui qui, appliqué au calcul de la valeur actuelle de l'ensemble des termes d'annuités (remboursement, intérêts, lots et primes éventuels) encore à recevoir, égalise cette valeur actuelle au prix d'achat du capital en vie, évalué au cours du jour, majoré des courtages et éventuellement des intérêts courus.

1 Emprunts aux taux de 4 et 4,5 %. — 2 Emprunts aux taux de 4,25 et 4,5 %. — 3 Uniquement pour les emprunts émis avant le 1<sup>er</sup> décembre 1962.

N. B. — Méthode d'établissement : voir *Bulletin d'Information et de Documentation* (B.N.B.), XXXI<sup>e</sup> année, vol. I, n° 2, février 1956.

Références bibliographiques : *Moniteur belge* : situations hebdomadaires de la B.N.B. — *Bulletin d'Information et de Documentation* (B.N.B.) : XXVI<sup>e</sup> année, vol. I, n° 6, juin 1951 : « Le Marché de l'argent au jour le jour depuis septembre 1950 » ; XXVII<sup>e</sup> année, vol. I, n° 5, mai 1953 : « Une nouvelle statistique : le marché de l'argent au jour le jour (call money) » ; XXXII<sup>e</sup> année, vol. II, n° 5, novembre 1957 : « La réforme du marché monétaire » ; XXXV<sup>e</sup> année, vol. I, n° 4, avril 1960 : « Le marché monétaire en Belgique » ; XXXVII<sup>e</sup> année, vol. I, nos 3 et 4, mars et avril 1962 : « La réforme du 1<sup>er</sup> janvier 1962 et le marché monétaire belge ».

# XX. — BANQUES D'EMISSION ETRANGERES

## 1. — TAUX D'ESCOMPTE

Mois des changements	Allemagne		Etats-Unis 1		France		Grande-Bretagne		Italie		Pays-Bas		Suède		Suisse	
	Dates	Taux	Dates	Taux	Dates	Taux	Dates	Taux	Dates	Taux	Dates	Taux	Dates	Taux	Dates	Taux
Taux en vigueur au 1-1-1956		3,50		2,50		3,—		4,50		4,—		2,50		3,75		1,50
1956 Août .....			24	3,—							25	3,25				
Septembre .	6	5,—														
Octobre ...											22	3,75				
Novembre .													22	4,—		
1957 Janvier ...	11	4,50														
Février ...							7	5,—								
Avril .....					11	4,—										
Mai .....															15	2,50
Juillet ...											17	4,25	11	5,—		
Août .....			23	3,50	12	5,—					16	5,—				
Septembre .	19	4,—					19	7,—								
Novembre .			15	3,—												
1958 Janvier ...	17	3,50	24	2,75							24	4,50				
Mars .....			7	2,25			20	6,—			25	4,—				
Avril .....			18	1,75												
Mai .....							22	5,50					3	4,50		
Juin .....	27	3,—					19	5,—	7	3,50	14	3,50				
Août .....							14	4,50								
Septembre .			12	2,—												
Octobre ...					16	4,50										
Novembre .			7	2,50			20	4,—			15	3,—				
1959 Janvier ...	10	2,75									21	2,75				
Février ...					5	4,25									26	2,—
Mars .....			6	3,—												
Avril .....					23	4,—										
Mai .....			29	3,50												
Septembre .	4	3,—	11	4,—												
Octobre ...	23	4,—														
Novembre .											16	3,50				
1960 Janvier ...							21	5,—					15	5,—		
Juin .....	3	5,—	10	3,50			23	6,—								
Août .....			12	3,—												
Octobre ...					6	3,50	27	5,50								
Novembre .	11	4,—														
Décembre .							8	5,—								
1961 Janvier ...	20	3,50														
Mai .....	5	3,—														
Juillet ...							25	7,—								
Octobre ...							5	6,50								
Novembre .							2	6,—								
1962 Mars .....							8	5,50								
Mars .....							22	5,—								
Avril .....							26	4,50			25	4,—	6	4,50		
Juin .....													8	4,—		
1963 Janvier ...											8	3,50	18	3,50		
Juin .....													14	4,—		
Juillet ...			17	3,50												
Novembre .					14	4,—										
1964 Janvier ...											6	4,—	31	4,50		
Février ...							27	5,—								
Juin .....											4	4,50				
Juillet ...															3	2,50
Novembre .			24	4,—			23	7,—					6	5,—		

1 Federal Reserve Bank of New York.

Définitions des taux d'escompte officiels : voir « International Financial Statistics » (F.M.I.).



**XX - 2. — BANQUE DE FRANCE**

(millions de francs français)

	1960 31 décembre	1961 31 décembre	1962 31 décembre	1963 31 décembre	1963 10 octobre	1964 8 octobre	1963 7 novembre	1964 5 novembre
<b>ACTIF</b>								
Encaisse or .....	4.322	4.322	4.322	4.322	4.322	4.322	4.322	4.322
Disponibilités à vue à l'étranger .....	5.744	9.985	13.355	17.448	16.795	19.522	17.038	19.749
Avances au Fonds de Stabilisation des changes <sup>1</sup> .....	656	1.314	2.546	2.627	2.605	2.925	2.605	2.944
<i>Concours au Fonds Monétaire Interna-   tional</i> .....			2.204	2.263	2.263	2.580	2.263	2.602
<i>Autres opérations</i> .....			342	364	342	345	342	342
Annuités de Prêt de la B.I.R.D. ....	—	—	—	630	630	613	630	589
Monnaies divisionnaires .....	23	18	8	28	25	13	21	33
Comptes courants postaux .....	561	553	481	911	705	737	717	974
Prêts à l'Etat <sup>2</sup> .....	6.500	6.500	5.450	5.450	5.450	5.450	5.450	5.450
Avances à l'Etat <sup>3</sup> .....	901	2.358	3.221	3.316	3.918	4.427	3.915	3.292
Portefeuille d'escompte .....	18.851	18.675	20.608	20.007	17.520	17.863	17.184	16.986
Effets représentatifs de crédits à court terme :								
<i>Effets escomptés sur la France</i> .....	5.118	5.846	6.310	7.030	6.967	6.180	6.000	5.824
<i>Effets escomptés sur l'étranger</i> .....	1	1	1	...	...	...	...	...
<i>Effets garantis par l'Office des     céréales</i> <sup>4</sup> .....	878	797	1.223	575	204	238	384	507
<i>Obligations cautionnées</i> .....						1.639		...
Effets de mobilisation de crédits à moyen terme :								
<i>Prêts spéciaux à la construction</i> .....	12.854	12.031	13.074	12.402	10.349	5.955	10.800	6.213
<i>Autres crédits à moyen terme</i> .....						3.851		4.442
Effets négociables achetés en France <sup>5</sup>	3.554	2.878	2.412	3.220	4.008	4.523	3.943	4.876
Avances à 30 jours sur effets publics ...	205	187	166	72	105	47	114	31
Avances sur titres .....	70	74	67	71	79	73	78	96
Avances sur or .....	...	...	...	...	...	...	...	...
Effets en cours de recouvrement .....	529	553	870	1.656	579	561	665	1.322
Divers .....	764	834	885	1.468	1.270	1.050	1.143	1.062
<b>Total ...</b>	<b>42.680</b>	<b>48.251</b>	<b>54.391</b>	<b>61.226</b>	<b>58.011</b>	<b>62.126</b>	<b>57.825</b>	<b>61.726</b>

**PASSIF**

Engagements à vue :								
Billets au porteur en circulation .....	39.320	44.948	50.082	55.781	53.736	58.198	53.786	57.328
Comptes créditeurs : .....	2.066	2.590	2.718	3.479	2.419	2.099	2.198	2.036
<i>Compte courant du Trésor public</i> ...	1	...	1	1	1	1	1	1
<i>Comptes des banques, institutions et   personnes étrangères</i> .....	967	1.561	200	238	256	169	212	153
<i>Comptes courants des banques et   institutions financières françaises</i> .			1.291	1.789	722	779	791	778
<i>Autres comptes courants et de   dépôts de fonds; dispositions et   autres engagements à vue</i> .....			1.098	1.029	1.226	1.451	1.440	1.150
Capital de la Banque .....	150	150	150	250	250	250	250	250
Divers .....	1.144	1.163	1.441	1.716	1.606	1.579	1.591	2.112
<b>Total ...</b>	<b>42.680</b>	<b>48.251</b>	<b>54.391</b>	<b>61.226</b>	<b>58.011</b>	<b>62.126</b>	<b>57.825</b>	<b>61.726</b>

<sup>1</sup> Convention du 27 juin 1949.

<sup>2</sup> Convention du 29 octobre 1959 approuvée par la loi du 28 décembre 1959 et convention du 8 mai 1962 approuvée par la loi du 7 juin 1962.

<sup>3</sup> Convention du 29 octobre 1959 approuvée par la loi du 28 décembre 1959.

<sup>4</sup> Loi du 15 août 1936, décret du 29 juillet 1939 et loi du 19 mai 1941.

<sup>5</sup> Décret An 17 juin 1938.

**XX - 3. — BANK OF ENGLAND**

(millions of £)

	1961 28 February	1962 28 February	1963 28 February	1964 29 February	1968 9 October	1964 7 October	1968 6 November	1964 4 November
--	---------------------	---------------------	---------------------	---------------------	-------------------	-------------------	--------------------	--------------------

**Issue Department**

Government Debt .....	11	11	11	11	11	11	11	11
Other Government Securities .....	2.237	2.313	2.338	2.438	2.438	2.588	2.438	2.588
Other Securities .....	1	1	1	1	1	1	1	1
Coin other than Gold Coin .....	1	...	...	...	...	...	...	...
Amount of Fiduciary Issue .....	2.250	2.325	2.350	2.450	2.450	2.600	2.450	2.600
Gold Coin and Bullion .....	...	...	...	...	...	...	...	...
<b>Total ...</b>	<b>2.250</b>	<b>2.325</b>	<b>2.350</b>	<b>2.450</b>	<b>2.450</b>	<b>2.600</b>	<b>2.450</b>	<b>2.600</b>

Notes Issued :

In Circulation .....	2.212	2.302	2.309	2.430	2.409	2.575	2.421	2.583
In Banking Department .....	38	23	41	20	41	25	29	17
<b>Total ...</b>	<b>2.250</b>	<b>2.325</b>	<b>2.350</b>	<b>2.450</b>	<b>2.450</b>	<b>2.600</b>	<b>2.450</b>	<b>2.600</b>

**Banking Department**

Government Securities .....	425	507	266	298	242	279	246	285
Other Securities :								
Discounts and Advances .....	28	44	54	32	68	30	70	29
Securities .....	19	20	22	25	21	26	22	26
Notes .....	38	23	41	20	41	25	29	17
Coin .....	1	1	1	1	1	1	1	1
<b>Total ...</b>	<b>511</b>	<b>595</b>	<b>384</b>	<b>376</b>	<b>373</b>	<b>361</b>	<b>368</b>	<b>358</b>

Capital .....	15	15	15	15	15	15	15	15
Rest .....	4	4	4	4	3	3	3	3
Public Deposits .....	18	18	11	10	11	10	11	16
(including Exchequer, Savings Banks, Commissioners of National Debt, and Dividend Accounts)								
Special Deposits .....	155	241	—	—	—	—	—	—
Other Deposits :								
Bankers .....	251	249	280	276	274	251	269	245
Others Accounts .....	68	73	74	71	70	82	70	79
<b>Total ...</b>	<b>511</b>	<b>595</b>	<b>384</b>	<b>376</b>	<b>373</b>	<b>361</b>	<b>368</b>	<b>358</b>

**XX - 4. — FEDERAL RESERVE BANKS <sup>1</sup>**

(millions of \$)

	1961 31 December	1962 31 December	1963 31 December	1963 9 October	1964 7 October	1963 6 November	1964 4 November
<b>ASSETS</b>							
Gold certificate account .....	15.445	14.430	13.819	13.973	13.688	13.957	13.680
Redemption fund for F.R. notes .....	1.170	1.266	1.418	1.331	1.496	1.348	1.497
Total gold certificates reserves ...	16.615	15.696	15.237	15.304	15.184	15.305	15.177
Cash .....	320	288	182	298	153	279	151
Discounts and advances .....	130	38	63	213	212	262	409
Acceptances :							
Bought outright .....	48	52	70	38	40	43	40
Held under repurchase agreement .....	3	58	92	8	62	24	54
U.S. Government securities :							
Bought outright :							
Bills .....	3.193	2.442	4.142	3.392	5.297	3.574	5.354
Certificates .....	1.699	13.182	7.066	10.712	...	10.712	...
Notes .....	19.984	10.717	17.729	13.993	25.133	14.033	25.133
Bonds .....	3.846	4.137	4.645	4.538	5.222	4.620	5.222
Total bought outright ...	28.722	30.478	33.582	32.635	35.652	32.939	35.709
Held under repurchase agreement .....	159	342	11	344	209	360	244
Total U.S. Government securities ...	28.881	30.820	33.593	32.979	35.861	33.299	35.953
Total loans and securities .....	29.062	30.968	33.818	33.238	36.175	33.628	36.456
Cash items in process of collection .....	6.125	6.518	6.435	5.165	5.742	5.434	5.993
Bank premises .....	111	104	104	103	102	104	102
Other assets .....	237	357	400	393	592	524	504
Total assets ...	<b>52.470</b>	<b>53.931</b>	<b>56.176</b>	<b>54.506</b>	<b>57.948</b>	<b>55.274</b>	<b>58.383</b>
<b>LIABILITIES</b>							
Federal Reserve notes .....	28.802	30.151	32.381	31.050	33.180	31.301	33.480
Deposits :							
Member bank reserves .....	17.387	17.454	17.049	16.637	17.917	16.971	17.446
U.S. Treasurer - general account .....	465	597	880	904	622	676	546
Foreign .....	279	247	171	155	139	157	131
Other .....	320	424	291	182	204	187	197
Total deposits ...	18.451	18.722	18.391	17.878	18.882	17.991	18.320
Deferred availability cash items .....	3.825	3.584	3.835	3.932	4.107	4.327	4.806
Other liabilities and accrued dividends ...	59	73	82	84	110	93	111
Total liabilities ...	<b>51.137</b>	<b>52.530</b>	<b>54.689</b>	<b>52.944</b>	<b>56.279</b>	<b>53.712</b>	<b>56.717</b>
<b>CAPITAL ACCOUNTS</b>							
Capital paid in .....	445	467	497	486	519	490	521
Surplus .....	888	934	990	934	990	934	990
Other capital accounts .....	...	...	...	142	160	138	155
Total liabilities and capital accounts ...	<b>52.470</b>	<b>53.931</b>	<b>56.176</b>	<b>54.506</b>	<b>57.948</b>	<b>55.274</b>	<b>58.383</b>
Contingent liability on acceptances purchased for foreign correspondents .....	126	86	92	105	126	105	125
Ratio of gold certificate reserves to deposit and F.R. note liabilities combined ...	34,8 %	31,8 %	29,7 %	31,0 %	28,8 %	30,8 %	29,0 % <sup>2</sup>

<sup>1</sup> Consolidated statement of condition of the twelve Federal Reserve Banks.

<sup>2</sup> « F.R. note liabilities combined » includes \$ 581 million of Federal Reserve notes of other Federal Reserve Banks netted out of the consolidated statement shown above.

**XX - 5. — DE NEDERLANDSCHE BANK**

(miljoenen guldens)

	1960 31 december	1961 31 december	1962 31 december	1963 31 december	1963 7 oktober	1964 5 oktober	1963 4 november	1964 9 november
<b>ACTIVA</b>								
Goud .....	5.487	5.698	5.698	5.770	5.698	5.770	5.698	5.842
Vorderingen en geldswaardige papieren luidende in goud of in buitenlandse geldsoorten .....	1.107	484	586	1.081	1.278	1.225	1.104	1.278
Buitenlandse betaalmiddelen .....	...	...	...	...	...	...	...	...
Vorderingen op het buitenland luidende in guldens .....	40	14	7	15	4	40	4	41
Wissels, promessen, schatkistpapier en schuldbrieven in disconto .....	...	48	...	...	...	12	...	...
Wissels, schatkistpapier en schuldbrieven door de Bank gekocht (art. 15, onder 4 <sup>o</sup> van de Bankwet 1948) .....	249	523	597	729	523	545	523	545
Voorschotten in rekening-courant (incl. beleningen) .....	12	52	72	25	4	14	4	4
Voorschotten aan de Staat (art. 20 van de Bankwet 1948) .....	...	...	...	...	...	...	...	...
Nederlandse munten .....	51	21	13	16	17	13	18	13
Belegging van kapitaal en reserves .....	174	183	183	178	187	187	187	186
Gebouwen en inventaris .....	1	1	1	...	1	...	1	...
Diverse rekeningen .....	12	8	10	11	10	18	12	21
Totaal ...	<b>7.133</b>	<b>7.032</b>	<b>7.167</b>	<b>7.825</b>	<b>7.722</b>	<b>7.824</b>	<b>7.551</b>	<b>7.930</b>

**PASSIVA**

Bankbiljetten in omloop .....	4.900	5.279	5.758	6.225	5.927	6.688	5.980	6.506
Bankassigntaties .....	...	...	...	...	...	...	...	...
Rekening-courantsaldo's in guldens van ingezetenen .....	1.603	1.421	1.036	1.261	1.389	763	1.133	1.088
<i>'s Rijks schatkist</i> .....	934	995	620	1.095	839	554	994	749
<i>Banken in Nederland</i> .....	519	283	283	122	446	184	101	310
<i>Andere ingezetenen</i> .....	150	143	133	44	104	25	38	29
Rekening-courantsaldo's in guldens van niet-ingezetenen .....	59	77	112	76	125	116	166	80
<i>Buitenlandse circulatiebanken en daar- mede gelijk te stellen instellingen</i> ...	48	71	106	70	122	108	163	76
<i>Andere niet-ingezetenen</i> .....	11	6	6	6	3	8	3	4
Saldo's luidende in buitenlandse geld- soorten .....	320	14	18	16	40	13	29	13
Kapitaal .....	20	20	20	20	20	20	20	20
Reserves .....	164	168	168	168	168	167	168	167
Diverse rekeningen .....	67	53	55	59	53	57	55	56
Totaal ...	<b>7.133</b>	<b>7.032</b>	<b>7.167</b>	<b>7.825</b>	<b>7.722</b>	<b>7.824</b>	<b>7.551</b>	<b>7.930</b>

N. B. — Circulatie der door de Bank namens de Staat in het verkeer gebrachte muntbiljetten .....

110	69	68	62	61	63	61	64
-----	----	----	----	----	----	----	----

**XX - 6. — BANCA D'ITALIA**

(miliardi di lire)

	1960 dicembre	1961 dicembre	1962 dicembre	1963 dicembre	1963 agosto	1964 agosto	1963 settembre	1964 settembre
Oro in cassa .....	1.000	1.000	1.000	1.000	1.000	1.000	1.000	1.000
Oro all'estero dovuto dallo Stato .....	—	—	—	—	—	—	—	—
Cassa <sup>1</sup> .....	10	13	12	25	29	17	28	40
Portafoglio <sup>2</sup> .....	443	500	616	942	642	931	645	866
Effetti ricevuti per l'incasso .....	...	...	...	...	...	...	...	...
Anticipazioni <sup>3</sup> .....	64	107	260	337	295	305	288	273
Prorogati pagamenti .....	7	6	12	42	32	13	40	...
Ufficio italiano dei cambi .....	1.257	1.810	2.146	1.770	2.184	1.646	2.192	1.729
Disponibilita in divisa all'estero .....	63	63	63	65	65	65	64	64
Titoli emessi o garantiti dallo Stato <sup>4</sup> ...	75	83	244	168	197	256	155	277
Immobili .....	...	...	...	...	...	...	...	...
Debitori diversi .....	119	123	132	229	142	194	161	187
Partite varie .....	2	—	—	—	—	—	—	—
Anticipazioni temporanee al Tesoro .....	64	—	—	—	—	—	—	—
Anticipazioni straordinarie al Tesoro .....	485	485	485	440	440	410	440	410
Emissioni per forze alleate .....	—	—	—	—	—	—	—	—
Impieghi in titoli per conto del Tesoro ...	20	—	—	—	—	—	—	—
C/c servizio tesoreria .....	—	—	—	506	—	427	—	486
Servizi diversi per conto dello Stato .....	—	1	—	—	—	24	47	13
Spese .....	43	45	56	71	40	43	43	47
<b>Totale attivo ...</b>	<b>3.652</b>	<b>4.236</b>	<b>5.026</b>	<b>5.595</b>	<b>5.066</b>	<b>5.331</b>	<b>5.043</b>	<b>5.392</b>
Circolazione dei biglietti <sup>5</sup> .....	2.424	2.779	3.235	3.699	3.265	3.500	3.313	3.481
Vaglia assegni e debiti a vista <sup>6</sup> .....	23	39	43	62	21	23	22	27
Conti in correnti liberi .....	117	118	122	87	54	47	44	55
Conti correnti vincolati .....	694	797	988	1.305	1.303	1.342	1.337	1.387
Creditori diversi .....	170	189	237	352	237	367	252	386
C/c servizio tesoreria .....	159	263	320	—	121	—	—	—
C/c servizio tesoreria — Fondo speciale .	—	—	—	—	—	—	—	—
Servizi diversi per conto dello Stato .....	16	—	18	10	17	—	23	—
Capitale .....	...	...	...	...	...	...	...	...
Fondo di riserva ordinario .....	3	4	4	5	5	6	5	6
Fondo di riserva straordinario .....	2	2	2	3	3	3	3	3
Rendite .....	44	45	57	72	40	43	44	47
<b>Totale passivo e patrimonio ...</b>	<b>3.652</b>	<b>4.236</b>	<b>5.026</b>	<b>5.595</b>	<b>5.066</b>	<b>5.331</b>	<b>5.043</b>	<b>5.392</b>
Depositanti di titoli e valori .....	4.407	4.775	4.845	4.273	4.493	4.804	4.800	4.581
1 Comprese monete di Stato .....	5	6	8	5	7	3	7	3
2 Compreso finanziamento ammassi e acquisto grano :								
— aziende di credito .....	} 437	246	298	343	301	366	307	366
— istituti speciali .....		235	290	274	280	279	276	275
3 Comprese anticipazioni a :								
— aziende di credito .....	n. d.	104	256	334	293	303	286	270
— privati .....	3	3	4	2	2	2	2	2
4 Compresi BOT per investimento riserve obbligatorie	n. d.	n. d.	81	7	45	33	39	56
5 Compresi biglietti presso il Tesoro .....	1	2	3	2	2	—	1	—
6 Compresi vaglia e assegni .....	14	21	18	29	14	15	14	16

XX - 7. — DEUTSCHE BUNDESBANK

(Millionen DM)

	1961 31 Dezember	1962 31 Dezember	1963 31 Dezember	1963 7 Oktober	1964 7 Oktober	1968 7 November	1964 6 November
<b>AKTIVA</b>							
Gold .....	14.426	14.490	15.138	14.964	16.348	15.064	16.349
Guthaben bei ausländischen Banken und Geldmarktanlagen im Ausland .....	11.387	10.929	12.894	12.330	11.593	12.341	11.544
Sorten, Auslandswechsel und -schecks ...	292	329	417	318	486	316	496
Kredite an internationalen Einrichtungen und Konsolidierungskredite .....	2.442	2.289	2.122	2.141	1.984	2.140	1.984
<i>darunter : a) aus der Abwicklung der                   E.Z.U. ....</i>	<i>1.038</i>	<i>897</i>	<i>751</i>	<i>764</i>	<i>630</i>	<i>764</i>	<i>629</i>
<i>b) an Weltbank .....</i>	<i>1.342</i>	<i>1.342</i>	<i>1.342</i>	<i>1.342</i>	<i>1.343</i>	<i>1.342</i>	<i>1.343</i>
Deutsche Scheidemünzen .....	57	45	81	86	126	93	124
Postcheckguthaben .....	281	546	376	252	211	186	164
Inlandswechsel .....	1.146	1.967	1.647	2.204	4.049	1.171	3.443
Schatzwechsel und unverzinsliche Schatz- anweisungen .....	...	...	125	11	225	...	233
Lombardforderungen .....	220	158	208	33	147	32	36
Kassenkredite .....	167	739	1.749	7	...	511	10
Wertpapiere .....	1.484	1.969	1.222	1.231	1.176	1.222	1.181
Ausgleichsforderungen und unverzinsliche Schuldverschreibung .....	3.432	4.958	3.990	5.010	5.905	3.933	6.049
Kredite an Bund für Beteiligung an inter- nationalen Einrichtungen .....	2.636	2.156	2.294	2.264	2.873	2.274	2.608
Forderungen an Bund wegen Forderungs- erwerb aus Nachkriegswirtschaftshilfe und Änderung der Währungsparität ...	3.778	3.703	3.595	3.595	3.456	3.595	3.456
Sonstige Aktiva .....	307	253	406	324	464	415	467
	<b>42.055</b>	<b>43.931</b>	<b>46.264</b>	<b>44.775</b>	<b>49.043</b>	<b>43.293</b>	<b>48.144</b>

**PASSIVA**

Banknotenumlauf .....	22.992	24.147	25.426	24.423	25.797	23.975	25.983
Einlagen von .....	16.600	16.795	18.006	17.455	20.238	16.562	19.122
<i>Kreditinstituten (einschliesslich Post- scheck- und Postsparkassenämter) .....</i>	<i>11.615</i>	<i>12.232</i>	<i>13.607</i>	<i>11.366</i>	<i>14.026</i>	<i>11.721</i>	<i>14.563</i>
<i>Öffentlichen Einlegern .....</i>	<i>4.733</i>	<i>4.284</i>	<i>4.126</i>	<i>5.757</i>	<i>5.918</i>	<i>4.564</i>	<i>4.286</i>
<i>Andere inländischen Einlegern .....</i>	<i>252</i>	<i>279</i>	<i>273</i>	<i>332</i>	<i>294</i>	<i>277</i>	<i>273</i>
Verbindlichkeiten aus dem Auslandsge- schäft .....	368	374	270	302	222	285	236
<i>Einlagen ausländischer Einleger .....</i>	<i>274</i>	<i>353</i>	<i>234</i>	<i>279</i>	<i>194</i>	<i>233</i>	<i>209</i>
<i>Sonstige .....</i>	<i>94</i>	<i>21</i>	<i>36</i>	<i>23</i>	<i>28</i>	<i>52</i>	<i>27</i>
Rückstellungen .....	867	950	1.076	1.075	1.260	1.076	1.260
Grundkapital .....	290	290	290	290	290	290	290
Rücklagen .....	588	638	701	701	776	701	776
Sonstige Passiva .....	350	737	495	529	460	404	477
	<b>42.055</b>	<b>43.931</b>	<b>46.264</b>	<b>44.775</b>	<b>49.043</b>	<b>43.293</b>	<b>48.144</b>

**XX - 8. — BANQUE NATIONALE SUISSE**

(millions de francs suisses)

	1960 31 décembre	1961 31 décembre	1962 31 décembre	1963 31 décembre	1963 7 octobre	1964 7 octobre	1963 7 novembre	1964 6 novembre
<b>ACTIF</b>								
Encaisse or .....	9.455	11.078	11.078	12.204	10.959	10.955	10.915	10.956
Devises .....	583	842	867	1.083	830	1.308	1.034	1.302
Portefeuille effets sur la Suisse .....	53	70	124	142	60	81	66	80
<i>Effets de change</i> .....	53	70	79	107	60	80	66	80
<i>Rescriptions de la Confédération suisse</i> .....	...	...	45	35	...	1	...	...
Avances sur nantissement .....	38	66	72	97	27	32	15	50
Bons du Trésor de l'étranger en FS .....	—	—	207	207	207	432	207	432
Titres .....	43	43	43	52	43	60	50	60
<i>pouvant servir de couverture</i> .....	1	17	16	...	...	1	...	1
<i>autres</i> .....	42	26	27	52	43	59	50	59
Correspondants :	52	65	88	71	22	36	31	36
<i>en Suisse</i> .....	45	58	78	62	11	15	13	13
<i>à l'étranger</i> .....	7	7	10	9	11	21	18	23
Autres postes de l'actif .....	30	30	41	35	50	49	51	53
<b>Total ...</b>	<b>10.254</b>	<b>12.194</b>	<b>12.985</b>	<b>13.891</b>	<b>12.198</b>	<b>12.953</b>	<b>12.369</b>	<b>12.969</b>

<b>PASSIF</b>								
Fonds propres .....	52	53	54	55	55	56	55	56
Billets en circulation .....	6.854	7.656	8.506	9.035	8.121	8.791	8.175	8.846
Engagements à vue .....	2.756	2.947	2.800	3.188	2.362	2.188	2.472	2.147
<i>Comptes de virements des banques du commerce et de l'industrie</i> .....	2.288	1.996	2.294	2.700	2.061	1.661	2.076	1.765
<i>Autres engagements à vue</i> .....	468	951	506	488	301	527	396	382
Comptes de virements de banques temporairement liés .....	—	1.035	1.035	1.035	1.035	1.035	1.035	1.035
Engagements à terme .....	390	293	373	357	400	625	400	625
Dépôts obligatoires selon l'arrêté fédéral du 13 mars 1964 .....	—	—	—	—	—	8	—	3
Autres postes du passif .....	202	210	217	221	225	250	232	257
<b>Total ...</b>	<b>10.254</b>	<b>12.194</b>	<b>12.985</b>	<b>13.891</b>	<b>12.198</b>	<b>12.953</b>	<b>12.369</b>	<b>12.969</b>

Références bibliographiques : *International Financial Statistics* (F.M.I.). — *Banque de France* : « Compte rendu des opérations ». — *Report of the Bank of England*. — *Federal Reserve Bulletin*. — *De Nederlandsche Bank* : Verslag over het boekjaar. — *Banca d'Italia* : Bollettino. — *Geschäftsbericht der Deutschen Bundesbank*. — *Banque Nationale Suisse* (rapports).

**XX - 9. — BANQUE DES REGLEMENTS INTERNATIONAUX, A BALE <sup>1</sup>**

Situations en millions de francs or

[unités de 0,29032258... gramme d'or fin (art. 5 des statuts)]

**Actif**

	31 décembre 1962	31 décembre 1963	31 août 1963	31 août 1964	30 septembre 1963	30 septembre 1964
<b>I. Or en lingots et monnayé .....</b>	1.883	1.603	2.472	2.964	2.039	3.015
<b>II. Espèces en caisse et avoirs bancaires à vue</b>	49	40	36	45	45	52
<b>III. Portefeuille réescomptable .....</b>	667	729	198	222	346	282
<b>IV. Effets div. remobilis. sur dem. ....</b>	9	96	6	69	6	66
<b>V. Dépôts à terme et avances : .....</b>	1.344	1.666	1.361	1.513	1.609	1.566
a) à 3 mois au maximum .....	1.184	1.427	1.061	772	1.265	707
b) à 3 mois au maximum (or) .....	3	3	4	3	3	3
c) de 3 à 6 mois .....	121	227	238	550	304	678
d) de 6 à 9 mois .....	29	9	55	79	34	91
e) de 9 à 12 mois .....	4	—	3	90	3	67
f) à plus d'un an .....	3	—	—	19	—	19
<b>VI. Autres effets et titres : .....</b>	740	1.195	860	1.435	909	1.444
1. Or :						
a) à 3 mois au maximum .....	3	161	252	320	139	246
b) de 3 à 6 mois .....	10	—	15	16	50	33
c) de 6 à 9 mois .....	75	69	6	21	10	2
d) de 9 à 12 mois .....	87	41	—	—	56	84
e) à plus d'un an .....	—	—	—	—	—	—
2. Monnaies :						
a) à 3 mois au maximum .....	65	380	201	792	260	865
b) de 3 à 6 mois .....	367	445	233	131	240	63
c) de 6 à 9 mois .....	34	14	57	12	60	9
d) de 9 à 12 mois .....	28	24	26	17	16	28
e) à plus d'un an .....	71	60	70	126	78	114
<b>VII. Actifs divers .....</b>	1	1	2	1	1	1
<b>VIII. Fonds propres utilisés en exécution des accords de La Haye de 1930 pour placem. en Allemagne .....</b>	68	68	68	68	68	68
<i>Total actif ...</i>	<b>4.761</b>	<b>5.398</b>	<b>5.003</b>	<b>6.317</b>	<b>5.023</b>	<b>6.494</b>

**Exécution des accords de La Haye de 1930 :**

**Fonds placés en Allemagne : <sup>2</sup>**

1. Créances sur la Reichsbank et la Golddiskontbank, effets de la Golddiskontbank et l'administration des chemins de fer et bons de l'administration des postes (échus) .....	221	221	221	221	221	221
2. Effets de bons du Trésor du Gouvernement allemand (échus) .....	76	76	76	76	76	76
<i>Total ...</i>	<b>297</b>	<b>297</b>	<b>297</b>	<b>297</b>	<b>297</b>	<b>297</b>

<sup>1</sup> Ne sont pas inclus dans la présente situation l'or sous dossier, les effets et autres titres détenus en garde pour le compte de Banques Centrales et d'autres déposants. N'y sont pas compris non plus l'or sous dossier, les avoirs en banque, les effets et autres titres détenus par la Banque en sa qualité d'Agent de l'Organisation de Coopération et de Développement Economiques (Accord Monétaire Européen), de Tiers Convenu aux termes du contrat de nantissement conclu avec la Haute Autorité de la Communauté Européenne du Charbon et de l'Acier, ainsi que de Mandataire-trustee ou d'Agent financier d'emprunts internationaux.

<sup>2</sup> Aux termes d'une Convention en date du 9 janvier 1953 conclue entre le Gouvernement de la République fédérale d'Allemagne et la Banque et qui fait de l'Accord sur les dettes extérieures allemandes du 27 février 1953, il a été convenu que la Banque ne réclamerait pas avant le 1er avril 1966 le remboursement en principal de ses placements en Allemagne qui sont indiqués ci-dessus, y compris les intérêts arriérés et afférents à la date du 31 décembre 1952.



**XX - 9. — BANQUE DES REGLEMENTS INTERNATIONAUX, A BALE <sup>1</sup>**

Situations en millions de francs or

[unités de 0,29032258... gramme d'or fin (art. 5 des statuts)]

**Passif**

	31 décembre 1962	31 décembre 1963	31 août 1963	31 août 1964	30 septembre 1963	30 septembre 1964
<b>I. Capital :</b>						
Actions libérées de 25 % .....	125	125	125	125	125	125
<b>II. Réserves .....</b>	25	25	25	26	25	26
1. Fonds de Réserve légale .....	12	12	12	13	12	13
2. Fonds de réserve générale .....	13	13	13	13	13	13
<b>III. Dépôts (or) : .....</b>	2.214	2.733	2.288	3.034	2.301	3.182
1. Banques centrales :						
a) de 9 à 12 mois .....	38	21	—	—	—	—
b) de 6 à 9 mois .....	—	—	—	21	—	—
c) de 3 à 6 mois .....	10	10	—	—	—	21
d) à 3 mois au maximum .....	559	764	265	161	471	161
e) à vue .....	1.479	1.825	1.967	2.667	1.757	2.815
2. Autres déposants :						
a) de 9 à 12 mois .....	—	—	—	—	—	—
b) de 6 à 9 mois .....	—	—	—	—	—	—
c) de 3 à 6 mois .....	—	—	—	—	—	—
d) à 3 mois au maximum .....	—	—	—	69	—	69
e) à vue .....	128	113	56	116	73	116
<b>IV. Dépôts (monnaies) : .....</b>	2.160	2.180	2.226	2.504	2.191	2.524
1. Banques centrales :						
a) à plus d'un an .....	84	48	49	79	47	78
b) de 9 à 12 mois .....	—	—	1	8	70	78
c) de 6 à 9 mois .....	69	82	113	95	114	72
d) de 3 à 6 mois .....	272	364	457	505	409	597
e) à 3 mois au maximum .....	1.343	1.364	1.254	1.462	1.229	1.347
f) à vue .....	19	19	16	18	19	20
2. Autres déposants :						
a) de 9 à 12 mois .....	—	—	—	—	—	—
b) de 6 à 9 mois .....	—	—	—	—	—	—
c) de 3 à 6 mois .....	—	6	59	65	34	65
d) à 3 mois au maximum .....	359	275	254	237	248	228
e) à vue .....	14	22	23	35	21	39
<b>V. Effets :</b>	—	—	104	372	139	376
a) de 9 à 12 mois .....	—	—	—	161	—	67
b) de 6 à 9 mois .....	—	—	—	—	—	97
c) à 3 mois au maximum .....	—	—	104	211	139	212
<b>VI. Divers .....</b>	40	54	31	43	37	48
<b>VII. Comptes de profits et pertes .....</b>	8	8	8	9	8	9
<b>VIII. Provisions pour charges éventuelles .....</b>	189	196	196	204	197	204
<i>Total passif ...</i>	<b>4.761</b>	<b>5.398</b>	<b>5.003</b>	<b>6.317</b>	<b>5.023</b>	<b>6.494</b>

**Exécution des accords de La Haye de 1930 :**

<b>Dépôts à long terme : .....</b>	229	229	229	229	229	229
1. Dépôts des Gouvernements créanciers au Compte de Trust des Annuités <sup>2</sup> .....	153	153	153	153	153	153
2. Dépôt du Gouvernement allemand .....	76	76	76	76	76	76
<b>Fonds propres utilisés en exécution des accords (voir ci-dessus) .....</b>	68	68	68	68	68	68
<i>Total ...</i>	<b>297</b>	<b>297</b>	<b>297</b>	<b>297</b>	<b>297</b>	<b>297</b>

<sup>1</sup> Ne sont pas inclus dans la présente situation l'or sous dossier, les effets et autres titres détenus en garde pour le compte de Banques Centrales et d'autres déposants. N'y sont pas compris non plus l'or sous dossier, les avoirs en banque, les effets et autres titres détenus par la Banque en sa qualité d'Agent de l'Organisation de Coopération et de Développement Economiques (Accord Monétaire Européen), de Tiers Convenu aux termes du contrat de nantissement conclu avec la Haute Autorité de la Communauté Européenne du Charbon et de l'Acier, ainsi que de Mandataire-trustee ou d'Agent financier d'emprunts internationaux.

<sup>2</sup> La banque a reçu de Gouvernements dont les dépôts s'élevaient à l'équivalent de francs or 149.920.880,—, confirmation qu'ils ne pourront lui demander, au titre de tels dépôts le transfert de montants supérieurs à ceux dont elle pourra elle-même obtenir le remboursement et le transfert par l'Allemagne dans les monnaies agréées par la Banque.

**PRINCIPALES ABREVIATIONS UTILISEES.**

<b>A.M.E.</b>		Accord Monétaire Européen.
<b>B.I.R.D.</b>		Banque Internationale de Reconstruction et de Développement.
<b>B.I.T.</b>		Bureau International du Travail.
	<b>B.N.B.</b>	Banque Nationale de Belgique.
<b>B.R.I.</b>		Banque des Règlements Internationaux.
	<b>C.A.D.G.</b>	Caisse Autonome des Dommages de Guerre.
<b>C.E.C.A.</b>		Communauté Européenne du Charbon et de l'Acier.
<b>C.E.E.</b>		Communauté Economique Européenne.
	<b>C.G.E.R.</b>	Caisse Générale d'Epargne et de Retraite.
	<b>C.N.C.P.</b>	Caisse Nationale de Crédit Professionnel.
	<b>D.U.L.B.E.A.</b>	Département d'Economie Appliquée de l'Université Libre de Bruxelles.
	<b>FABRIMETAL</b>	Fédération des Entreprises de l'Industrie des Fabrications Métalliques.
<b>F.A.O.</b>		Food and Agricultural Organization.
	<b>FEBELTEX</b>	Fédération de l'Industrie Textile Belge.
	<b>F.I.B.</b>	Fédération des Industries Belges.
<b>F.M.I.</b>		Fonds Monétaire International.
	<b>I.N.S.</b>	Institut National de Statistique.
	<b>I.R.E.S.P.</b>	Institut de Recherches Economiques, Sociales et Politiques (Centre de Recherches Economiques).
	<b>I.R.G.</b>	Institut de Réescompte et de Garantie.
	<b>M.A.E.</b>	Ministère des Affaires Economiques et de l'Energie.
	<b>O.C.P.</b>	Office des Chèques Postaux.
<b>O.C.D.E.</b>		Organisation de Coopération et de Développement économiques.
	<b>O.N.E.M.</b>	Office National de l'Emploi.
	<b>O.N.J.</b>	Office National pour l'achèvement de la Jonction Nord-Midi.
	<b>O.N.S.S.</b>	Office National de Sécurité Sociale.
<b>O.N.U.</b>		Organisation des Nations Unies.
	<b>R.T.B.</b>	Radiotélévision Belge.
	<b>R.T.T.</b>	Régie des Télégraphes et des Téléphones.
	<b>R.V.A.</b>	Régie des Voies Aériennes.
	<b>SABENA</b>	Société Anonyme Belge d'Exploitation de la Navigation Aérienne.
	<b>S.N.C.B.</b>	Société Nationale des Chemins de fer Belges.
	<b>S.N.C.I.</b>	Société Nationale de Crédit à l'Industrie.
	<b>S.N.C.V.</b>	Société Nationale des Chemins de fer Vicinaux.
	<b>S.N.D.E.</b>	Société Nationale des distributions d'Eau.
<b>U.E.B.I.</b>		Union Economique Belgo-Luxembourgeoise.
<b>U.E.P.</b>		Union Européenne de Paiements.

**SIGNES CONVENTIONNELS.**

—	la donnée n'existe pas.
n.d.	donnée non disponible.
p.c.	pour cent.
p	provisoire.
r	chiffre rectifié.
est	estimation.
...	zéro ou quantité négligeable.

# STATISTIQUES

## TABLE DES MATIERES

	Numérotation des tableaux		Numérotation des tableaux
<b>I. — Population et comptes nationaux.</b>			
1. Population .....	I - 1		
2. Répartition du produit national entre les facteurs de production .....	I - 2		
3. Produit national brut calculé par l'analyse de la production aux prix du marché .....	I - 3		
4. Affectation du produit national :			
a) Estimations à prix courants .....	I - 4a		
b) Indices des estimations aux prix de 1953 .....	I - 4b		
<b>II. — Emploi et chômage.</b>			
1. Indices de l'emploi dans l'industrie (ouvriers) .....	II - 1		
2. Chômage — Renseignements généraux .....	II - 2		
3. Chômage — Moyennes journalières du nombre de chômeurs contrôlés .....	II - 3		
<b>III. — Agriculture et pêche.</b>			
1. Production agricole .....	III - 1		
2. Pêche maritime — Principales espèces de poissons débarqués dans les ports belges .....	III - 2		
<b>IV. — Industrie.</b>			
1. a) Indices généraux de la production industrielle ...	IV - 1		
2. Indices de la production industrielle (principaux secteurs) .....	IV - 2		
3. Energie .....	IV - 3		
4. Métallurgie .....	IV - 4		
5. Construction : données annuelles .....	IV - 5		
6. Construction : données mensuelles .....	IV - 6		
7. Evolution comparée de la production industrielle des pays de la C.E.E. ....	IV - 7		
<b>V. — Services.</b>			
1. Transports :			
a) Activité de la S.N.C.B., de la S.N.C.V. et de la Sabena .....	V - 1a		
b) Navigation maritime .....	V - 1b		
c) Navigation intérieure .....	V - 1c		
2. Tourisme .....	V - 2		
3. Commerce intérieur :			
a) Indices des ventes .....	V - 3a		
b) Ventes à tempérament .....	V - 3b		
<b>VI. — Revenus.</b>			
1. Rémunérations des ouvriers .....	VI - 1		
2. Gain horaires bruts moyens dans l'industrie .....	VI - 2		
<b>VII. — Prix et indices de prix.</b>			
1. Prix de gros mondiaux .....	VII - 1		
2. Indices des prix de gros mondiaux .....	VII - 2		
3. Indices des prix de gros en Belgique .....	VII - 3		
4. Indices des prix de détail en Belgique .....	VII - 4		
<b>VIII. — Commerce extérieur de l'U.E.B.L.</b>			
1. Tableau général .....	VIII - 1		
2. Exportations par groupes de produits .....	VIII - 2		
3. Importations par groupes de produits .....	VIII - 3		
4. a) Indices des valeurs unitaires moyennes .....	VIII - 4a		
b) Indices du volume .....	VIII - 4b		
5. Orientation géographique .....	VIII - 5		
<b>IX. — Balance de paiements de l'U.E.B.L.</b>			
1. Chiffres annuels .....	IX - 1		
2. Chiffres semestriels et annuels (nouvelle série) .....	IX - 2		
3. Chiffres trimestriels .....	IX - 3		
<b>X. — Marché des changes.</b>			
1. Cours officiels arrêtés par les Banquiers réunis en Chambre de Compensation à Bruxelles .....	X - 1		
2. Monnaies des pays membres de l'A.M.E. ....	X - 2		
<b>XI. — Finances Publiques.</b>			
1. Situation de Trésorerie .....	XI - 1		
2. Recettes fiscales (par exercice) .....	XI - 2		
3. Détail des recettes fiscales .....	XI - 3		
4. Recettes fiscales sans distinction d'exercice .....	XI - 4		
<b>XII. — Créances et dettes dans l'économie belge.</b>			
1. a) Encours des créances et des dettes au 31 décembre 1960 .....	XII - 1a		
b) Encours des créances et des dettes au 31 décembre 1961 .....	XII - 1b		
2. Mouvements des créances et des dettes en 1961 .....	XII - 2		
3. a) Encours des créances et des dettes au 31 décembre 1960 (totaux sectoriels) .....	XII - 3a		
b) Encours des créances et des dettes au 31 décembre 1961 (totaux sectoriels) .....	XII - 3b		
4. Mouvement des créances et des dettes au 31 décembre 1961 (totaux sectoriels) .....	XII - 4		
<b>XIII. — Organismes monétaires.</b>			
1. Bilans intégrés des organismes monétaires .....	XIII - 1		
2. Bilans de la Banque Nationale de Belgique, des organismes publics monétaires et des banques de dépôts :			
a) Banque Nationale de Belgique (chiffres trimestriels et mensuels) .....	XIII - 2a		
b) Organismes publics monétaires .....	XIII - 2b		
c) Banques de dépôts .....	XIII - 2c		
d) Ensemble des organismes monétaires .....	XIII - 2d		
3. Origines des variations du stock monétaire .....	XIII - 3		
4. Stock monétaire .....	XIII - 4		
5. Avoirs extérieurs nets des organismes monétaires ...	XIII - 5		
6. Bilans de la Banque Nationale de Belgique (1951-1958) .....	XIII - 6		
Bilans de la B.N.B. (depuis 1959) .....	XIII - 6		
Situations hebdomadaires de la Banque Nationale de Belgique .....	XIII - 6		
7. Comptes de chèques postaux .....	XIII - 7		
8. Situation globale des banques .....	XIII - 8		
9. Montants globaux des paiements effectués au moyen des dépôts bancaires à vue en francs belges et des avoirs en C.C.P. ....	XIII - 9		

	Numérotation des tableaux
<b>XIV. — Intermédiaires financiers non monétaires.</b>	
4. Principaux actifs et passifs du Fonds des Rentes ...	XIV - 4
5. Caisse Générale d'Épargne et de Retraite :	
a) Mouvements des dépôts .....	XIV - 5a
b) Principales rubriques des bilans de la Caisse d'Épargne .....	XIV - 5b
c) Principales rubriques des bilans des Caisses de Retraite .....	XIV - 5c
d) Principales rubriques des bilans de la Caisse d'Assurances sur la vie .....	XIV - 5d
6. Caisses d'épargne privées .....	XIV - 6
7. Société Nationale de Crédit à l'Industrie .....	XIV - 7
8. Crédit Communal de Belgique .....	XIV - 8
9. Compagnies d'assurances sur la vie .....	XIV - 9
10. Inscriptions hypothécaires .....	XIV - 10

<b>XV. — Principales modalités de l'épargne disponible à l'intérieur du pays .....</b>	<b>XV</b>
----------------------------------------------------------------------------------------	-----------

<b>XVI. — Émissions et dettes du secteur public.</b>	
1. Émissions en francs belges à long et moyen terme	XVI - 1
2. Principales émissions à long et moyen terme du secteur public .....	XVI - 2
3. Dettes de l'État .....	XVI - 3
4. Recensement des dettes en francs belges à long et moyen terme du secteur public .....	XVI - 4

<b>XVII. — Valeurs mobilières du secteur privé.</b>	
1. Évolution de l'activité, du niveau des cours et du taux de rendement des valeurs boursières .....	XVII - 1
2. Rendement des sociétés par actions — chiffres annuels .....	XVII - 2
3. Rendement des sociétés par actions — chiffres mensuels cumulés .....	XVII - 3
4. Émissions des sociétés — chiffres annuels .....	XVII - 4
5. Émissions des sociétés — chiffres mensuels .....	XVII - 5

<b>XVIII. — Marché monétaire.</b>	
1. Marché de l'argent au jour le jour et à très court terme .....	XVIII - 1
3. Activité des chambres de compensation .....	XVIII - 3

<b>XIX. — Taux d'escompte, d'intérêt et de rendement.</b>	
1. Taux d'escompte et d'intérêt de la Banque Nationale de Belgique .....	XIX - 1
2. Taux de l'argent au jour le jour .....	XIX - 2
3. Taux des certificats de Trésorerie et des certificats du Fonds des Rentes .....	XIX - 3

	Numérotation des tableaux
4. Taux des dépôts en francs belges dans les banques et à la Caisse Générale d'Épargne et de Retraite	XIX - 4
5. Taux de rendement de titres à revenu fixe, cotés à la Bourse de Bruxelles .....	XIX - 5

**XX. — Banques d'Émission étrangères.**

1. Taux d'escompte .....	XX - 1
2. Banque de France .....	XX - 2
3. Bank of England .....	XX - 3
4. Federal Reserve Banks .....	XX - 4
5. De Nederlandsche Bank .....	XX - 5
6. Banca d'Italia .....	XX - 6
7. Deutsche Bundesbank .....	XX - 7
8. Banque Nationale Suisse .....	XX - 8
9. Banque des Règlements internationaux, à Bâle .....	XX - 9

**Principales abréviations utilisées.**

**Liste des graphiques :**

I - 4. — P.N.B. calculé par l'analyse des dépenses .....	I - 4a et
II - 3. — Moyennes journalières du nombre de chômeurs contrôlés .....	II - 3
IV - 1. — Résultats des enquêtes sur la conjoncture .....	IV - 1
IV - 2. — Indices de la production industrielle .....	IV - 2
IV - 7. — Évolution comparée de la production industrielle des pays de la C.E.E. .	IV - 7
VI - 1. — Rémunérations des ouvriers — Indice du gain moyen brut par heure pres-tée .....	VI - 1
VII - 3. — Indices des prix de gros en Belgique	VII - 3
VII - 4. — Indices des prix de détail en Belgique	VII - 4
VIII - — Commerce extérieur de l'U.E.B.L. ...	VIII
IX - — Balance des paiements de l'U.E.B.L. .	IX
XI - 4. — Recettes fiscales sans distinction d'exercice .....	XI - 4
XIII - 3. — Stock monétaire et liquidités quasi monétaires .....	XIII - 3
XIII - 9. — Montants globaux des paiements effectués au moyen des dépôts bancaires à vue en francs belges et des avoirs en comptes de chèques postaux. Rapport des flux aux stocks .....	XIII - 9
XIV - 5a — C.G.E.R. — Mouvements des dépôts .	XIV - 5a
XVII - 1. — Indices des cours des actions au comptant .....	XVII - 1

---

---

Prix de l'abonnement annuel	{	Belgique, 250 francs.
	}	Etranger, 300 francs.
Prix du numéro séparé	{	Belgique, 25 francs.
	}	Etranger, 30 francs.

Virement au compte chèques postaux n° 500 de la Banque Nationale de Belgique, ou au compte courant ouvert dans ses livres sous la rubrique « Bulletin d'Information et de Documentation ».

Les abonnés voudront bien nous signaler s'ils désirent recevoir l'édition française ou néerlandaise.

---

---



IMPRIMERIE  
DE LA BANQUE NATIONALE DE BELGIQUE  
L'INGÉNIEUR EN CHEF DE L'IMPRIMERIE  
CH. AUSSEMS  
15 SQUARE DES NATIONS, BRUXELLES 8