

Dit tijdschrift wordt als objectieve documentatie uitgegeven.

De artikels geven de opvatting van de schrijvers weer, onafhankelijk van de mening der Bank.

INHOUD : De monetaire analyse van De Nederlandsche Bank (Secties 5 en 6), door Prof. Dr. F.J. de Jong — Verslag van het Rentenfonds : Jaar 1964 — Literatuur in verband met de economische en financiële problemen van België — Economische wetgeving — Statistieken.

DE MONETAIRE ANALYSE VAN DE NEDERLANDSCHE BANK *

door Prof. Dr. F. J. DE JONG,

Rijksuniversiteit te Groningen, Nederland

5. — Het model van Holtrop

5.1 — Formulering van het model

We nemen de liquiditeitsidentiteit (4.11) als uitgangspunt :

$$\Delta L_v - \Delta L_m \equiv B_H \quad (4.11)$$

Indien de waarde van het linkerlid nul is, is er evenwicht op de « totale » rekening van de betalingsbalans :

$$B_H = 0 \quad (5.1)$$

Analoog aan (4.14) herschrijven we (4.11) als volgt :

$$\Delta L_{bh} + \Delta L_{bg} - \Delta L_m \equiv B_H \quad \dots$$

$$\therefore \Delta L_m - \Delta L_{bg} \equiv \Delta L_{bh} - B_H \quad (5.2)$$

Holtrop definieert de binnenlandse inflatore impuls als de som van de creatie en de ontpotting van liquiditeiten ⁽¹⁾. De schepping van

liquiditeiten is ΔL_m ; de ontpotting (in enge zin) van liquiditeiten is $-\Delta L_{bg}$. De binnenlandse inflatore impuls is dus gelijk aan $\Delta L_m - \Delta L_{bg}$. Voor deze binnenlandse (*domestic*) inflatore impuls gebruikt Holtrop het symbool D ; doch dit symbool hebben wij bij de uiteenzetting van de theorie van Koopmans reeds gebruikt voor de voorgenomen bestedingen. Daarom zullen we de binnenlandse inflatore impuls in de zin van Holtrop schrijven als D_H . Derhalve geldt ⁽¹⁾ :

$$\Delta L_m - \Delta L_{bg} \equiv D_H \quad (5.3)$$

Substitutie van (5.3) in (5.2) levert :

$$D_H \equiv \Delta L_{bh} - B_H \quad (5.4)$$

Volgens (4.3) geldt echter :

$$\Delta L_{bh} = K_H \Delta Y \quad (5.5)$$

Substitutie van (5.5) in (5.4) leidt tot de volgende vergelijking, die de eerste vergelijking van het monetaire model van Holtrop is :

$$D_H = K_H \Delta Y - B_H \quad (5.6)$$

⁽¹⁾ M.W. Holtrop, « De relatieve verantwoordelijkheid van overheid en centrale bank voor de beheersing van inflatie », *De Economist*, Haarlem, CVIII, 1960, pp. 305-334, inzh. p. 313 (d.i. p. 204 in de Engelse vertaling in de bundel *Inflation*).

* De secties 1, 2, 3 en 4 van dit artikel zijn verschenen in het aprilnummer 1965 van dit *Tijdschrift*.

⁽¹⁾ Deze grootheid D_H komt klaarblijkelijk overeen met het begrip nettoliquiditeitstekort in tabel II.

De economische betekenis van deze vergelijking beschrijft Holtrop als volgt. Stel, om te beginnen, dat zich in zeker jaar uitsluitend een *binnenlandse* inflatore impuls voordoet ⁽¹⁾ ($D_H > 0$). Ten gevolge van deze inflatore impuls zal het nationale inkomen Y gaan stijgen ($\Delta Y > 0$). Deze stijging van het nationale inkomen zal zich voortzetten, totdat de stimulans ($D_H > 0$) geabsorbeerd is door zijn eigen gevolgen; deze gevolgen zijn de *deflatore reacties* op de inflatore impuls. Er zijn twee van zulke deflatore reacties.

(1) De stijging van het nationale inkomen leidt tot een stijging van de « normale liquiditeitsvraag » — d.i. de liquiditeitsbehoefte — met een bedrag van $K_H \Delta Y$, waarin K_H de « normale kasquote » of, beter gezegd, de « normale liquiditeitsquote » voorstelt :

$$\Delta L_{bh} = K_H \Delta Y \quad (5.5)$$

Deze « normale liquiditeitsquote » is gedefinieerd als de gemiddelde waarde van de breuk

$$\frac{\text{voorraad liquiditeiten}}{\text{nationaal inkomen}}$$

gedurende de afgelopen conjunctuurgolf. De waarde van deze breuk is ongeveer 0,4 indien het nationale inkomen op jaarbasis wordt berekend. In de teller van de breuk zullen in de werkelijkheid ook een beperkte hoeveelheid inactieve liquiditeiten zijn begrepen, zodat dit begrip « normale liquiditeitsquote » niet geheel samenvalt met het begrip « actieve liquiditeitsquote ».

(2) De stijging van het nationale inkomen leidt voorts tot een stijging van de import ten bedrage van $m \Delta Y$, waarin m de marginale importquote voorstelt. Voor Nederland geldt, gemiddeld over een conjunctuurgolf genomen, dat $m = 0,5$ is. Hierbij gaat de Studiedienst van De Nederlandsche Bank voor de praktische doeleinden van het statistische monetaire onderzoek uit van de *werkhypothese*, dat de geïnduceerde deflatore reactie ten belope van $m \Delta Y$ *volledig binnen één jaar* tot stand komt ⁽²⁾.

(1) Is er in feite een *deflatore* impuls, dan wordt deze beschouwd als een *inflatore* impuls met negatieve getalwaarde. Daarom zal in hetgeen volgt uitsluitend de uitdrukking « *inflatore* impuls » worden gebruikt zonder de toevoeging : « of *deflatore* impuls ».

(2) Holtrop, « De relatieve verantwoordelijkheid ... », p. 316, n. 6, sub 2 (of in de Engelse vertaling : p. 205, n. 1. sub b).

Aan het einde van het jaar zal krachtens deze werkhypothese het totaal van de deflatore reacties $K_H \Delta Y + m \Delta Y$ gelijk zijn geworden aan de inflatore impuls D_H :

$$D_H = K_H \Delta Y + m \Delta Y \quad (5.7)$$

Behalve een binnenlandse of interne impuls zal zich in de werkelijkheid echter veelal ook een *buitenlandse of externe inflatore impuls* voordoen. De vraag rijst nu, hoe men deze externe inflatore impulsen kan berekenen.

Een externe inflatore impuls is een inflatore impuls, die uitgaat van het economische verkeer van onze volkshuishouding met het buitenland ⁽¹⁾. Hij maakt zich voelbaar door middel van de betalingsbalans : een inflatie in het buitenland leidt tot een stijging van onze export. Was in de uitgangstoestand de betalingsbalans in evenwicht ($B_H = 0$), dan zal een externe inflatore impuls leiden tot een overschot op de betalingsbalans ($B_H > 0$). Echter is de externe inflatore impuls *niet gelijk aan* het overschot op de betalingsbalans; immers, de stijging van onze export zal ons nationale inkomen doen stijgen, zeg met ΔY , en dientengevolge zal onze import stijgen met $m \Delta Y$, hetgeen een geïnduceerde deflatore reactie is. Wederom wordt hier uitgegaan van de *werkhypothese*, dat deze importstijging van $m \Delta Y$, die het gevolg is van de externe monetaire impuls, volledig binnen één jaar tot stand komt ⁽²⁾. Bovendien zullen ook *interne* inflatore impulsen hun bijdrage leveren tot de stijging van de import met $m \Delta Y$. Derhalve zal de externe inflatore impuls niet gelijk zijn aan B_H , doch aan $B_H + m \Delta Y$. Gebruiken we voor de externe inflatore impuls het symbool E_H , dan geldt dus :

$$E_H = m \Delta Y + B_H \quad (5.8)$$

(1) Holtrop, *ibid.*, p. 314 (of p. 204 in de Engelse vertaling).

(2) Indien zich in het binnenland een *kosteninflatie* voordoet, zal onze export dalen (en wellicht onze import groter worden, al is dit laatste effect in Nederland vrijwel afwezig), *zonder* dat zich een interne of een externe inflatore impuls in de zin van een *monetaire* impuls of bestedingsimpuls voordoet. Met deze mogelijkheid wordt in het model van Holtrop geen rekening gehouden. Zoals uit een opmerking van Holtrop in de bundel *Inflation* op p. 448 blijkt, is hij zich van deze tekortkoming van zijn model zeer wel bewust. Dit is dan ook de reden, dat De Nederlandsche Bank uitgaat van de werkhypothese, dat een *geïnduceerde* verandering van de import ($m \Delta Y$) zich binnen een jaar voltrekt; immers, reacties van de vraag op prijsveranderingen geschieden eerst na een zekere vertraging (stel, na ongeveer een jaar) en zullen zich krachtens deze werkhypothese voordoen als autonome impulsen — zij het ook als *monetaire* impulsen, wat ze in dit geval niet zijn.

waarmede de tweede vergelijking van het monetaire model van Holtrop is verkregen.

Nu naast de interne ook de externe impuls in de beschouwing is betrokken, moet vergelijking (5.7) als volgt worden gewijzigd :

$$D_H + E_H = K_H \Delta Y + m \Delta Y \quad (5.7')$$

Door hierin (5.8) te substitueren verkrijgt men :

$$D_H + m \Delta Y + B_H = K_H \Delta Y + m \Delta Y \quad \therefore$$

$$\therefore D_H = K_H \Delta Y - B_H$$

waarmede vergelijking (5.6), de eerste vergelijking van het monetaire model, is terugverge-
 kregen.

Op de grondslag van de bovenstaande analyse geven Holtrop en Kessler een viertal benaderende formules voor drie verschillende begrippen monetair evenwicht of monetaire neutraliteit.

(1) De benaderende formule voor het begrip *monetair evenwicht* van Koopmans — een waarde nul van de zuivere vraag — is :

(a) volgens Kessler ⁽¹⁾ :

$$D_H + E_H = 0$$

d.w.z. : de totale waarde van de interne en externe monetaire impulsen is nul. Ten einde een duidelijke tegenstelling te verkrijgen met het begrip « extern evenwicht » ($B_H = 0$) bezigt Kessler voor de gelijkheid $D_H + E_H = 0$ veelal de uitdrukking « binnenlands monetair evenwicht »;

(b) volgens Holtrop :

$$\Delta L_{bg} = \Delta L_m + B_H$$

of, in Holtrops woorden ⁽²⁾ : « De toestand van binnenlands monetair evenwicht ... moet voor een open volkshuishouding worden herdefinieerd als de toestand, waarin de netto spontane ophopping in overeenstemming is met de som van de netto binnenlandse liquiditeitscreatie en het autonome overschot op de betalingsbalans ». Uit een noot blijkt, dat met dit

⁽¹⁾ Kessler, *Monetair evenwicht en betalingsbalans-evenwicht*, p. 385.

⁽²⁾ M.W. Holtrop, *Monetary Policy in an Open Economy : Its Objectives, Instruments, Limitations, and Dilemma's*, n^o 43 van de reeks *Essays in International Finance*, Princeton, New Jersey, 1963, p. 10.

autonome betalingsbalansoverschot de grootheid B_H wordt bedoeld : de toeneming van de netto buitenlandse vorderingen van de centrale bank en de particuliere banken.

Vergelijkt men Holtrops benaderende formule voor het begrip (binnenlands) monetair evenwicht met de liquiditeitsidentiteit in de vorm (5.2), dan ziet men, dat monetair evenwicht volgens Holtrop een waarde nul van de term ΔL_{bh} vereist; volgens (5.5) moet dit betekenen : $K_H \Delta Y = 0$ en derhalve $\Delta Y = 0$, m.a.w. hetgeen schrijver dezes een toestand van « inkomensevenwicht » noemt ⁽¹⁾ : die vorm van monetair evenwicht, waarbij het inkomen in de loop van de tijd constant blijft.

— In de volgende sectie zal blijken, dat de benaderende formules van Kessler en Holtrop in hun gedachtengang synoniem zijn, omdat ook Kesslers formule, $D_H + E_H = 0$, in het monetaire model van Holtrop een waarde nul van ΔY impliceert.

(2) Een tweede begrip is : *binnenlandse monetaire neutraliteit*. Dit begrip wordt voorgesteld door de formule :

$$D_H = 0$$

zodat een waarde nul van de binnenlandse monetaire impuls wordt betiteld als een toestand van binnenlandse monetaire neutraliteit ⁽²⁾.

(3) Ten slotte vermelden Holtrop en Kessler nog het begrip *volstrekt monetair evenwicht* ⁽³⁾, d.i. een toestand, waarin zowel de binnenlandse als de buitenlandse monetaire impuls, elk afzonderlijk, de waarde nul hebben :

$$D_H = 0 \text{ en } E_H = 0$$

Holtrop schrijft : « In mijn beschouwingwijze kan er geen volstrekt monetair evenwicht zijn zonder betalingsbalansevenwicht » ($B_H = 0$). In de volgende sectie zal worden aangetoond,

⁽¹⁾ Zie hierover het reeds eerder vermelde artikel in het *Tijdschrift voor Documentatie en Voorlichting*, 1956, inzh. sectie 2.4, alsmede : F.J. de Jong, « The Concept of Monetary Equilibrium, and Its Relation to Post-Keynesian Economics », *Weltwirtschaftliches Archiv*, Hamburg, LXXVII, 1956, II, pp. 1-43. In het laatstgenoemde artikel vindt men ook een verhandeling over de begrippenparen *ex ante vs. ex post* en *autonoom vs. geïnduceerd*.

⁽²⁾ Kessler, pp. 381 en 385.

⁽³⁾ Kessler, p. 385. Deze term komt voor het eerst voor in : Holtrop, « De interpretatie van monetaire verschijnselen », p. 993 (125).

waarom dit in de beschouwingswijze van Holtrop inderdaad zo moet zijn ⁽¹⁾.

Bij de beschouwing van de oplossing van het monetaire model van Holtrop zullen deze drie begrippen — (binnenlands) monetair evenwicht, binnenlandse monetaire neutraliteit en volstrekt monetair evenwicht — hun toepassing vinden.

5.2 — Oplossing van het model

Het model van Holtrop bevat twee vergelijkingen :

$$D_H = K_H \Delta Y - B_H \quad (5.6)$$

$$E_H = m \Delta Y + B_H \quad (5.8)$$

Van *statistisch* gezichtspunt beschouwd zijn ΔY en B_H de bekende grootheden — bekend uit statistische waarneming — en D_H en E_H de beide onbekenden. Inderdaad is het model bedoeld om D_H en E_H te berekenen.

Men kan het model echter ook van *theoretisch* gezichtspunt bezien. Dan worden D_H en E_H als gegeven grootheden en ΔY en B_H als onbekenden beschouwd. De vraagstelling luidt dan : gegeven een interne inflatore impuls van D_H en een externe inflatore impuls van E_H , hoe groot zullen dan het betalingsbalansoverschot B_H en de inkomensaangroeiing ΔY in het beschouwde jaar zijn ?

Om ΔY op te lossen tellen we de beide vergelijkingen bij elkaar op :

$$D_H + E_H = (K_H + m) \Delta Y \quad \therefore$$

$$\therefore \Delta Y = \frac{D_H + E_H}{K_H + m} \quad (5.9)$$

Men ziet hieruit, dat $\Delta Y = 0$ is, indien $D_H + E_H = 0$ is, d.w.z., indien het totaal van interne en externe impulsen nul is. Men kan dit ook als volgt uitdrukken : *indien er monetair evenwicht is, is er tevens inkomens-*

evenwicht ⁽¹⁾. Anders gezegd : volgens het model van Holtrop is vergelijking (5.9) een uitdrukking voor de verandering van het nationale inkomen, die zich voordoet bij een verstoring van het (binnenlandse) monetaire evenwicht.

Ter oplossing van B_H herschrijven we vergelijking (5.6) als volgt :

$$B_H = K_H \Delta Y - D_H$$

en substitueren hierin (5.9). Men verkrijgt :

$$B_H = K_H \cdot \frac{D_H + E_H}{K_H + m} - D_H \quad \therefore$$

$$\therefore B_H = \frac{K_H D_H + K_H E_H - K_H D_H - m D_H}{K_H + m} \quad \therefore$$

$$\therefore B_H = \frac{K_H E_H - m D_H}{K_H + m} \quad (5.10)$$

Hieruit volgt, dat er volgens het model van Holtrop *betalingsbalansevenwicht is* ($B_H = 0$), indien $K_H E_H = m D_H$, derhalve, indien geldt :

$$E_H = \frac{m}{K_H} D_H \quad (5.11)$$

Uit de vergelijkingen (5.10) en (5.11) kan men drie conclusies trekken :

(I) binnenlands monetair evenwicht ($D_H + E_H = 0$) impliceert in het algemeen geen betalingsbalansevenwicht ;

(II) betalingsbalansevenwicht kan bestaan, zonder dat er tevens monetair evenwicht is, nl. indien de verhouding tussen externe en interne monetaire impuls gelijk is aan de verhouding tussen marginale invoerquote en normale liquiditeitsquote, als aangegeven in (5.11) ;

⁽¹⁾ Dit is een conclusie, die bij schrijver dezes de vraag heeft doen rijzen, of er niet ergens in de redenering van Holtrop iets zou kunnen zijn misgegaan. Immers, het model van De Nederlandsche Bank bevat geen vertraagde gedragsvergelijkingen, zodat — wat dit betreft — het begrip monetair evenwicht van Holtrop gelijkt op dat van Koopmans. Maar het begrip monetair evenwicht van Koopmans impliceert niet, dat het nationale geldinkomen in de loop van de tijd constant zou moeten blijven, terwijl Holtrops model dit laatste wel degelijk impliceert. Zoals schrijver dezes in zijn artikelen in *Weltwirtschaftliches Archiv* van 1956 en in *Tijdschrift voor Documentatie en Voorlichting* van 1956 heeft getracht aan te tonen, neemt het monetaire evenwicht in de zuiver theoretische betekenis (Koopmans) slechts dan de vorm van een « inkomensevenwicht » aan, indien het model een vertraagde gedragsvergelijking bevat. De oplossing van de zojuist gesignaleerde tegenstrijdigheid zal in sectie 5.5 voor den dag komen.

⁽¹⁾ De gedachtengang, dat volstrekt monetair evenwicht samenvalt met betalingsbalansevenwicht, treft men reeds aan in het *Jaarverslag van De Nederlandsche Bank* over 1951, p. 91, alwaar wordt gesproken van herstel van het monetaire evenwicht « en daardoor » van het evenwicht op de betalingsbalans. Dezelfde gedachte vindt men in : Holtrop, « De relatieve verantwoordelijkheid van overheid en centrale bank voor de beheersing van inflatie », p. 314, n. 4 (of p. 204 n. 1, in de Engelse versie, opgenomen in de bundel *Inflation*).

(III) volstrekt monetair evenwicht ($D_H = 0$ en $E_H = 0$) impliceert wél betalingsbalansevenwicht.

5.3 — Kritiek op het model

Voor de juistheid van een vergelijking is het een noodzakelijke, zij het geen voldoende voorwaarde, dat de vergelijking *dimensioneel homogeen* is. Een vergelijking is dimensioneel homogeen, indien alle termen, die in de vergelijking voorkomen, tot dezelfde dimensie behoren. Onder een « dimensie » verstaat men een verzameling van additieve grootheden.

Onderzoekt men het model op zijn dimensionele homogeniteit, dan komt men in moeilijkheden ⁽¹⁾. We zullen de volgende gronddimensies gebruiken :

[*M*] dimensie « geldvoorraad », d.i. de verzameling van alle *geldbedragen*, d.z. in een geldeenheid gemeten voorraden; hieronder vallen bv. vermogens en de maatschappelijke geldvoorraad;

[*T*] dimensie « tijd », d.i. de verzameling van alle tijdvakken.

Tevens zullen we gebruik maken van de secundaire dimensie [MT^{-1}], d.i. de verzameling van alle geldstromen; deze grootheden worden gemeten in een geldeenheid per tijdeenheid (bv. in guldens per jaar).

In hetgeen volgt zullen *geldstromen* voortaan worden aangeduid met letters uit de onderkast ⁽²⁾, *geldbedragen* (geldvoorraden) met kapitale letters ⁽³⁾.

In de economisch-theoretische literatuur worden grootheden als nationaal inkomen en overschot op de betalingsbalans beschouwd als geldstromen. Schrijven we de momentane nationale-inkomensstroom en de momentane

overschotstroom van de betalingsbalans als resp. y en b_H , dan noteert men :

$$y \in [MT^{-1}] \quad (5.12)$$

$$b_H \in [MT^{-1}] \quad (5.13)$$

hetgeen wil zeggen :

y is een object uit de verzameling of « dimensie » der geldstromen, [MT^{-1}]; (5.12)

b_H is een object uit de verzameling of « dimensie » der geldstromen, [MT^{-1}]. (5.13)

Het is aanvaard spraakgebruik hiervoor kortere zinnen te gebruiken, namelijk :

$$y \text{ heeft de dimensie geldstroom} \quad (5.12)$$

$$b_H \text{ heeft de dimensie geldstroom} \quad (5.13)$$

Deze geldstromen zijn niet gebonden aan *één bepaalde* periode; zij kunnen, naar verkiezing, worden gemeten als bv. 1000 gulden per jaar, dan wel 250 gulden per *kwartaal*, enz.

Het past in deze gedachtengang ook de interne en de externe bestedingsimpulsen te beschouwen als geldstromen :

$$d_H \in [MT^{-1}] \quad (5.14)$$

$$e_H \in [MT^{-1}] \quad (5.15)$$

Deze redenering is echter niet toepasselijk op een jaarverslag, zoals De Nederlandsche Bank dat geeft. Het is een *jaarverslag*; dit betekent bv., dat een bedrag, dat aldaar voor het nationale inkomen van Nederland wordt gegeven, niet een *inkomensstroom* is, maar een *inkomensbedrag* « over » een jaar. Het *inkomensbedrag* « over » het jaar tussen de twee tijdstippen $t = 0$ en $t = 1$ wordt verkregen door de *inkomensstroom* over dat tijdvak te integreren ⁽¹⁾ :

$$Y_1 = \int_{t=0}^1 y \cdot dt \quad (5.16)$$

Hierin geldt :

$$y \in [MT^{-1}] \quad (5.17)$$

$$dt \in [T] \quad (5.18)$$

⁽¹⁾ Hetgeen volgt is een samenvatting van de resultaten van een discussie tussen Kessler en schrijver dezes. — F.J. de Jong, « Dimensieanalyse in de economie », *De Economist*, Haarlem, CX, 1962, pp. 1-206, inzh. pp. 163-169; G.A. Kessler, « Monetair model en dimensieanalyse », *De Economist*, Haarlem, CXI, 1963, pp. 481-496.

⁽²⁾ De marginale importquote m is echter, zoals nog zal blijken, geen geldstroom, al duiden we hem ook aan met een letter uit de onderkast; m is een onbenoemd getal.

⁽³⁾ De liquiditeitsquote K_H is echter, zoals eveneens nog zal blijken, geen geldbedrag, al symboliseren we hem ook met een kapitale letter; K_H is een tijdvak.

⁽¹⁾ Evenzo wordt, zoals men zich uit de mechanica zal herinneren, de weg, die een auto op het tijdstip t' heeft afgelegd sedert het tijdstip, dat hij de fabriek heeft verlaten, verkregen door de momentane snelheid van die auto te integreren over het tijdvak tussen $t = 0$ en $t = t'$.

en derhalve :

$$Y_1 \in [M] \quad (5.19)$$

Definieert men ΔY_1 als $Y_1 - Y_0$, dan geldt uiteraard :

$$\Delta Y_1 \in [M] \quad (5.19bis)$$

Het inkomensbedrag « over » een tijdvak, bv. een jaar, is dus geen geldstroom, doch een geldvoorraad. Voor deze voorraad zullen we de uitdrukking inkomens-« bedrag » gebruiken.

Evenzo geldt over het betrokken verslagjaar :

$$B_{H,1} = \int_{t=0}^1 b_H dt \quad (5.20)$$

$$E_{H,1} = \int_{t=0}^1 e_H dt \quad (5.21)$$

$$D_{H,1} = \int_{t=0}^1 d_H dt \quad (5.22)$$

De grootheden (5.20) — (5.22) hebben alle drie het karakter van « bedragen » : zij hebben de dimensie $[M]$.

De marginale importquote, m , is de afgeleide van de importstroom naar de inkomensstroom. Derhalve is m een onbepaald getal; men schrijft dit als volgt :

$$m \in [1] \quad (5.23)$$

Ten slotte is er nog de liquiditeitsquote, K_H . Deze grootheid is analoog aan de kringloopperiode van het geld, Ky , van Robertson, die in vergelijking (3.1) voorkomt. De kringloopperiode is het tijdvak, dat een geldeenheid gemiddeld nodig heeft om een kringloop te volbrengen. De kringloopperiode is dus een tijdvak; de dimensieformule hiervan is $[T]$. Dat dit ook geldt voor de liquiditeitsquote K_H van Holtrop, blijkt, indien we vergelijking (4.3) herschrijven in de symbolen, die we in deze sectie gebruiken :

$$L_{bh} = K_H y \quad (5.24)$$

Hierin geldt :

$$L_{bh} \in [M] \quad (5.25)$$

$$y \in [MT^{-1}] \quad (5.26)$$

Vergelijking (5.24) kan slechts *dimensioneel homogeen* zijn — hetgeen hier wil zeggen, dat

het linker- en het rechterlid voldoen aan dezelfde dimensieformule —, indien geldt :

$$K_H \in [T] \quad (5.27)$$

zodat men kan schrijven :

$$K_H y \in [T] [MT^{-1}] = [M]$$

hetgeen overeenstemt met formule (5.25).

Onderzoeken we de tweede vergelijking van het monetaire model :

$$E_H = m\Delta Y + B_H \quad (5.8)$$

op dimensionele homogeniteit, dan zijn er geen moeilijkheden. Men ziet uit de formules (5.21), (5.23), (5.19bis) en (5.20), dat alle drie de termen van (5.8) de dimensie $[M]$ hebben. Derhalve is vergelijking (5.8) dimensioneel homogeen.

Onderzoeken we thans de eerste vergelijking van het model, nl. :

$$D_H = K_H \Delta Y - B_H \quad (5.6)$$

Men heeft :

$$D_H \in [M] \quad (5.27)$$

$$K_H \in [T]$$

$$\Delta Y \in [M] \quad (5.19bis)$$

$$B_H \in [M]$$

Het blijkt, dat D_H en B_H van dezelfde dimensie zijn, nl. $[M]$, doch dat het produkt $K_H \Delta Y$ een andere dimensie heeft :

$$K_H \Delta Y \in [T] [M] \quad \therefore$$

$$\therefore K_H \Delta Y \in [MT] \quad (5.28)$$

Derhalve is vergelijking (5.6) *dimensioneel niet homogeen*. Aangezien dimensionele homogeniteit een noodzakelijke — zij het geen voldoende — voorwaarde is voor de juistheid van een vergelijking, betekent dit, dat vergelijking (5.6) *niet juist kan zijn : zij is fout*.

De fout kan echter op eenvoudige wijze worden hersteld door $K_H \Delta Y$ te vervangen door een andere term, die wél de vereiste dimensie $[M]$ heeft. Aangezien K_H van de dimensie $[T]$ is, komt het erop neer, dat we ΔY moeten vervangen door een grootheid van de dimensie $[MT^{-1}]$. Beschouwing van vergelijking (5.24) levert het antwoord op dit probleem : men moet ΔY vervangen door Δy . In aansluiting op de hierboven gebezigde notatie definiëren we Δy_1 als het verschil tus-

sen de waarde van de inkomensstroom op $t = 1$ en de waarde van de inkomensstroom op $t = 0$:

$$\Delta y_t \equiv y_t - y_0 \quad (5.29)$$

Uiteraard geldt hierbij :

$$\Delta y_t \in [MT^{-1}] \quad (5.29bis)$$

De nieuwe versie van (5.6) wordt dus :

$$D_H = K_H \Delta y - B_H \quad (5.30)$$

De moeilijkheid schuilt dus hierin, dat het symbool ΔY in de vergelijkingen (5.6) en (5.8) in twee verschillende betekenissen is gebruikt, zodat men in strijd komt met het *principium identitatis*. Deze moeilijkheid is opgelost door in (5.6) de ΔY te vervangen door Δy ; zie (5.30). Deze correctie beantwoordt zeer goed aan de bedoelingen van de Studiedienst van De Nederlandsche Bank : inderdaad vult men aldaar in de praktijk in (5.6) een andere statistische grootheid in voor ΔY dan in (5.8). Zoals nog zal blijken, kan men deze beide statistische grootheden symboliseren door Δy resp. ΔY .

5.4 — De verbeterde versie van het model

De beide vergelijkingen van het model zien er thans als volgt uit ⁽¹⁾ :

$$D_H = K_H \Delta y - B_H \quad (5.30)$$

$$E_H = m \Delta Y + B_H \quad (5.8)$$

Van theoretisch gezichtspunt beschouwd, zijn D_H en E_H gegeven grootheden; Δy , ΔY en B_H zijn nu drie onbekenden. Dit betekent, dat we nog een derde vergelijking nodig hebben om tot slechts één oplossing te komen.

Deze derde vergelijking wordt verkregen door het verband tussen Δy en ΔY op te schrijven. Laten we voor de eenvoud van deze theoretische uiteenzetting uitgaan van de voorlopige vooronderstelling, dat de nationale inkomensstroom y in ieder afzonderlijk jaar een lineaire functie van de tijd is, maar dat y niet door alle jaren heen dezelfde lineaire func-

tie van de tijd is ⁽¹⁾. Anders gezegd : y als functie van de tijd wordt krachtens deze vooronderstelling voorgesteld als een geknikte curve, bestaande uit rechte lijnsegmenten; de knikken bevinden zich op de jaarultimo's. In figuur 6 is een voorbeeld van zulk een curve getekend.

Figuur 6

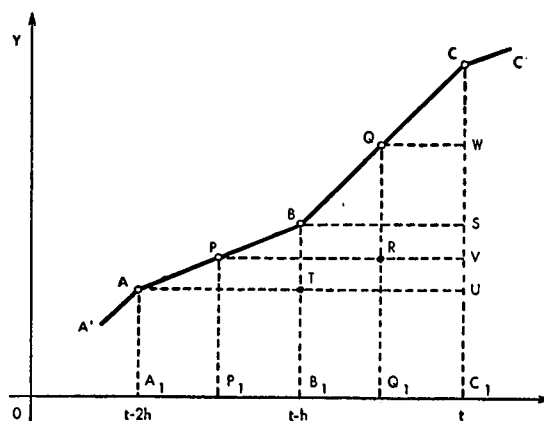

Het peil van de momentane inkomensstroom in de loop van de tijd wordt voorgesteld door de gebroken lijn ... $A'APBQCC'$..., die een knik vertoont in de punten A, B en C. De lijnsegmenten AB en BC zijn recht.

Om het probleem zo algemeen mogelijk te formuleren stellen we het jaar op h tijdeenheden. Dus : is de tijdeenheid het kwartaal, dan is $h = 4$. Tevens geldt algemeen : $h \in [T]$.

We nemen aan, dat het tijdvak tussen de tijdstippen $t - h$ en t het verslagjaar of de waarnemingsperiode is. Het tijdvak tussen $t - 2h$ en $t - h$ is dus « de vorige waarnemingsperiode ».

Het symbool Δy_t stelt voor : de stijging van de nationale inkomensstroom in de loop van het verslagjaar. In formule :

$$\Delta y_t \equiv y_t - y_{t-h} \quad (5.31)$$

Evenzo geldt :

$$\Delta y_{t-h} \equiv y_{t-h} - y_{t-2h} \quad (5.32)$$

⁽¹⁾ De vergelijkingen (5.30) en (5.8), in deze combinatie, zijn afkomstig van Kessler; men zie zijn reeds genoemde artikel in *De Economist* van 1963.

⁽¹⁾ Bij hetgeen volgt heb ik belangrijke hulp gehad van Prof. Dr. A.I. van de Vooren, hoogleraar in de toegepaste wiskunde aan de Rijksuniversiteit te Groningen, en van de heer H.G. Brinkman, math. drs., docent in de wiskunde aan de Faculteit der economische wetenschappen van deze universiteit.

In figuur 1 geldt : y_t is gelijk aan de ordinaat van C , terwijl y_{t-h} gelijk is aan de ordinaat van B . Derhalve geldt in deze figuur :

$$\Delta y_t = SC \quad (5.33)$$

Evenzo geldt :

$$\Delta y_{t-h} = TB \quad (5.34)$$

Het symbool ΔY_t stelt voor : de stijging van het inkomensbedrag over het verslagjaar t.o.v. het vorige jaar, dus het verschil tussen Y_t en Y_{t-h} . In formule :

$$\Delta Y_t \equiv Y_t - Y_{t-h} \quad (5.35)$$

Hierbij geldt per definitie :

$$Y_t \equiv \int_{t-h}^t y \cdot dt = \text{oppervlakte } B_1C_1CB \quad (5.36)$$

in figuur 6

$$Y_{t-h} \equiv \int_{t-2h}^{t-h} y \cdot dt = \text{opp. } A_1B_1BA \quad (5.37)$$

Uit (5.36) en (5.37) volgt :

$$\begin{aligned} \Delta Y_t &\equiv \int_{t-h}^t y \cdot dt - \int_{t-2h}^{t-h} y \cdot dt = \\ &= \text{opp. } B_1C_1CB - \text{opp. } A_1B_1BA \quad (5.38) \end{aligned}$$

In (5.38) geldt, indien $A_1P_1 = P_1B_1 = B_1Q_1 = Q_1C_1 = \frac{1}{2}h$:

$$\text{opp. } B_1C_1CB = B_1C_1 \cdot Q_1Q = h \cdot Q_1Q \quad (5.39)$$

en :

$$\text{opp. } A_1B_1BA = A_1B_1 \cdot P_1P = h \cdot P_1P \quad (5.40)$$

Substitutie van (5.39) en (5.40) in (5.38) levert :

$$\Delta Y_t = h \cdot (Q_1Q - P_1P) = h \cdot RQ \quad (5.41)$$

Voorts geldt :

$$\begin{aligned} \Delta y_{t-h} + \Delta y_t &= TB + SC = UC = \\ &= UV + VS + SW + WC; \text{ aangezien} \\ UV &= VS \text{ en } SW = WC, \end{aligned}$$

gaat het vorenstaande over in :

$$\Delta y_{t-h} + \Delta y_t = 2VS + 2SW = 2VW = 2RQ \quad (5.42)$$

Aangezien volgens (5.41) geldt :

$$RQ = \frac{1}{h} \Delta Y_t$$

gaat (5.42) over in :

$$\Delta y_{t-h} + \Delta y_t = \frac{2}{h} \Delta Y_t \quad (5.43)$$

waarmede de gevraagde derde vergelijking van het model is verkregen ⁽¹⁾. Men kan gemakkelijk vaststellen, dat deze vergelijking dimensioneel homogeen is.

De drie onbekenden van het model, Δy_t , ΔY_t en $B_{H,t}$, zijn te berekenen, omdat Δy_{t-h} als bekend kan worden beschouwd : deze is « bekend uit het vorige jaarverslag ».

5.5 — Oplossing van het verbeterde model

Onder de vereenvoudigende vooronderstelling, die in figuur 6 is getekend, ziet de verbeterde versie van het monetaire model van De Nederlandsche Bank er als volgt uit, indien we overal tijdindices toevoegen :

$$D_{H,t} = K_H \Delta y_t - B_{H,t} \quad (5.30)$$

$$E_{H,t} = m \Delta Y_t + B_{H,t} \quad (5.8)$$

$$\Delta y_{t-h} + \Delta y_t = \frac{2}{h} \Delta Y_t \quad (5.43)$$

Vat men deze drie vergelijkingen in eerste instantie op als een *theoretisch* model, dan bevatten zij drie onbekenden, nl. Δy_t , ΔY_t en $B_{H,t}$. Bekende of gegeven grootheden zijn : $D_{H,t}$, $E_{H,t}$ en Δy_{t-h} .

Uit (5.30) en (5.8) volgt :

$$D_{H,t} + E_{H,t} = K_H \Delta y_t + m \Delta Y_t$$

Hierin is volgens (5.43) :

$$\Delta Y_t = \frac{1}{2} h \cdot (\Delta y_{t-h} + \Delta y_t)$$

(1) In het speciale geval, dat y over de gehele lijn een zelfde lineaire functie van t zou zijn, zouden de punten A' , A , P , B , Q , C en C' op een rechte lijn liggen. In dit geval zou gelden : $\Delta y_{t-h} = \Delta y_t$, zodat men zou mogen schrijven : $\Delta y_{t-h} + \Delta y_t = 2\Delta y$, waarin Δy een constante grootheid is. Vergelijking (5.43) zou dan overgaan in : $\Delta y = \frac{1}{h} \Delta Y$ of $\Delta Y = h \Delta y$. In het zeer speciale geval, dat $h = 1$ zou zijn, hebben nu Δy en ΔY dezelfde getalwaarde, zodat de fout in het model van Holtrop dan geen invloed heeft op de uitkomst van de berekeningen. — Zie hierover het reeds geciteerde artikel van Kessler in *De Economist* van 1963, inzh. pp. 493-496.

zodat men verkrijgt :

$$D_{H,t} + E_{H,t} = K_H \Delta y_t + \frac{1}{2} mh \cdot (\Delta y_{t-h} + \Delta y_t)$$

$$\Delta Y_t = \frac{1}{2} h \Delta y_{t-h} + \frac{h D_{H,t} + h E_{H,t} - \frac{1}{2} mh^2 \Delta y_{t-h}}{2 K_H + mh}$$

$$\text{of : } \Delta Y_t = \frac{h D_{H,t} + h E_{H,t} + h K_H \Delta y_{t-h}}{2 K_H + mh} \quad (5.45)$$

Ten slotte kan men $B_{H,t}$ berekenen door bv. (5.44) te substitueren in (5.30); men vindt als uitkomst :

$$B_{H,t} = \frac{-mh D_{H,t} + 2K_H E_{H,t} - mh K_H \Delta y_{t-h}}{2 K_H + mh} \quad (5.46)$$

Deze oplossing van het model leidt tot een drietal opmerkelijke conclusies.

(1) In afwijking van hetgeen Holtrop aan de hand van de oorspronkelijke versie van zijn model had geconcludeerd, *impliceert binnenlands monetair evenwicht in periode t* (tussen de tijdstippen $t - h$ en t), *dus $D_{H,t} + E_{H,t} = 0$, in het algemeen niet, dat er dan ook onmiddellijk inkomensevenwicht is.* Voor « volstrekt » monetair evenwicht ($D_{H,t} = E_{H,t} = 0$) geldt dezelfde conclusie. Vergelijkingen (5.44) en (5.45) laten zien, dat — onder onze vooronderstelling, grafisch weergegeven in figuur 6 — de grootheden Δy_t en ΔY_t bij monetair evenwicht slechts in een zeer speciaal geval de waarde nul aannemen, nl., indien *bovendien* nog geldt, dat $\Delta y_{t-h} = 0$ is. M.a.w., inkomensevenwicht is een speciaal geval van monetair evenwicht ⁽¹⁾. De aan het einde van sectie 5.1 onder (1.b) vermelde benaderende formule voor monetair evenwicht, nl. die van Holtrop, is blijkbaar te eng gekozen; deze geeft slechts het speciale geval van inkomensevenwicht weer. De algemeen geldige benaderingsformule voor monetair evenwicht is die van Kessler, vermeld onder (1.a).

(2) Vergelijking (5.46) laat zien, dat — in afwijking van hetgeen Holtrop leert — zelfs

⁽¹⁾ Deze conclusie is nauw verwant aan die, welke schrijver dezes in 1956 heeft getrokken in dit *Tijdschrift* en in het *Weltwirtschaftliches Archiv*. Zij is echter in strijd met het betoog, dat Kessler heeft gehouden in zijn dissertatie : *Monetair evenwicht en betalingsbalansen evenwicht*, p. 46.

waaruit volgt :

$$\Delta y_t = \frac{2 D_{H,t} + 2 E_{H,t} - mh \Delta y_{t-h}}{2 K_H + mh} \quad (5.44)$$

Substitutie van (5.44) in (5.43) levert :

volstrekt monetair evenwicht ($D_H = E_H = 0$) *in het algemeen geen betalingsbalansen evenwicht impliceert.* Holtrops conclusie in dezen blijft slechts gehandhaafd voor het voornoemde zeer speciale geval van $\Delta y_{t-h} = 0$. Uitsluitend in dit zeer bijzondere geval is er gelijktijdig volstrekt monetair evenwicht (en derhalve tevens binnenlands monetair evenwicht en binnenlandse monetaire neutraliteit), inkomensevenwicht en betalingsbalansen evenwicht. Is er geen volstrekt, doch slechts binnenlands monetair evenwicht bij $\Delta y_{t-h} = 0$, dan is er wel inkomensevenwicht, doch geen betalingsbalansen evenwicht. Omgekeerd is betalingsbalansen evenwicht mogelijk, zonder dat er monetair evenwicht — laat staan inkomensevenwicht — is, nl. indien de teller van (5.46) de waarde nul heeft.

(3) Keren we terug tot de algemene vooronderstelling, dat gewoonlijk $\Delta y_{t-h} \neq 0$ is, dan zal de momentane inkomensstroom y_t bij $D_{H,t} + E_{H,t} = 0$, indien dit binnenlandse monetaire evenwicht voor alle toekomstige tijdvakken gehandhaafd blijft, een schommelende beweging doormaken, die van gedempt karakter is en op de lange duur wegebt. Immers, vergelijking (5.44) neemt dan de volgende vorm aan :

$$\Delta y_t = - \frac{mh}{2 K_H + mh} \cdot \Delta y_{t-h}$$

Nu is :

$$\left| - \frac{mh}{2 K_H + mh} \right| < 1$$

Stellen we namelijk, zoals De Nederlandsche Bank doet : $m = 0,5$; $K_H = 0,4$ en $h = 1$, dan verkrijgen we :

$$\Delta y_t = - \frac{5}{13} \cdot \Delta y_{t-1} \dots$$

$$\therefore \Delta y_{t+1} = -\frac{5}{13} \cdot \Delta y_t \quad \therefore$$

$$\therefore \Delta y_{t+n} = \left(-\frac{5}{13}\right)^n \cdot \Delta y_t$$

Is $\Delta y_t > 0$, dan geldt voor oneven waarden

$$y_t = y_{t-1} + \Delta y_t \quad \therefore$$

$$\therefore y_{t+1} = y_{t-1} + \Delta y_t + \Delta y_{t+1} = y_{t-1} + \left\{ 1 - \frac{5}{13} \right\} \cdot \Delta y_t \quad \therefore$$

$$\therefore y_{t+n} = y_{t-1} + \left\{ 1 + \left(-\frac{5}{13}\right) + \left(-\frac{5}{13}\right)^2 + \left(-\frac{5}{13}\right)^3 + \dots + \left(-\frac{5}{13}\right)^n \right\} \cdot \Delta y_t$$

Voor $n \rightarrow \infty$ verkrijgt men :

$$y_\infty = y_{t-1} + \frac{1}{1 + \frac{5}{13}} \cdot \Delta y_t = y_{t-1} + \frac{13}{18} \cdot \Delta y_t$$

Figuur 7 toont y als functie van t , indien men als beginvoorwaarden voor y_{t-1} en y_t resp. de waarden 40 en 60 aanneemt, zodat $\Delta y_t = 20$.

Figuur 7.

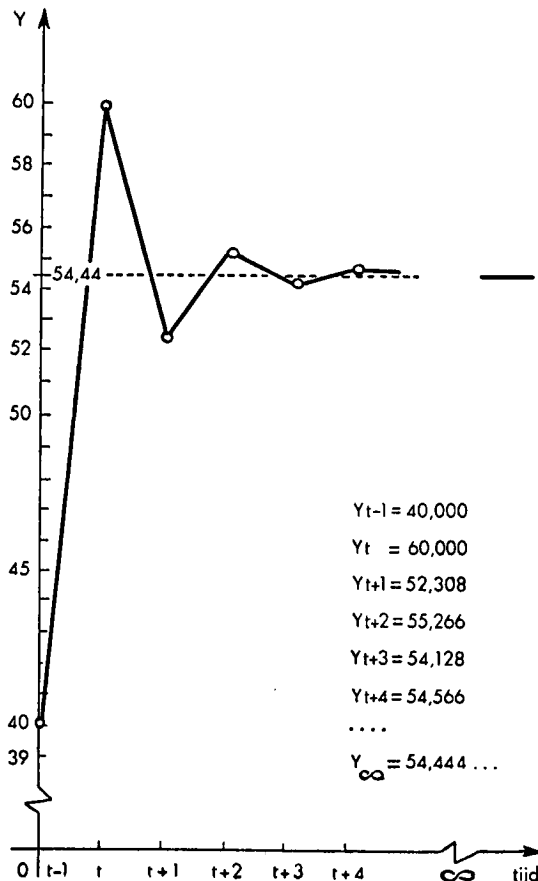

van n , dat $\Delta y_{t+n} < 0$ is; voor even waarden van n is $\Delta y_{t+n} > 0$; de limietwaarde van Δy_{t+n} voor $n \rightarrow \infty$ is 0.

De limietwaarde van y_t voor $t \rightarrow \infty$ kan men als volgt uitrekenen :

Het inkomensbedrag Y_t zal bij $D_{H,t} + E_{H,t} = 0$, indien deze waarde nul voor alle toekomstige waarden van t gehandhaafd blijft, een gedempte schommelende beweging doormaken, terwijl Y_t voor $t \rightarrow \infty$ een limietwaarde heeft. Immers, vergelijking (5.45) gaat dan over in :

$$\Delta Y_t = \frac{hK_H}{2K_H + mh} \cdot \Delta y_{t-h}$$

Voor de reeds vermelde waarden van m , h en K_H wordt dit :

$$\Delta Y_t = \frac{4}{13} \cdot \Delta y_{t-1} \quad \therefore$$

$$\therefore \Delta Y_{t+1} = \frac{4}{13} \cdot \Delta y_t \quad \therefore$$

$$\therefore \Delta Y_{t+m+1} = \frac{4}{13} \cdot \Delta y_{t+n} \quad \therefore$$

$$\therefore \Delta Y_{t+m+1} = \frac{4}{13} \cdot \left(-\frac{5}{13}\right)^n \cdot \Delta y_t$$

De limietwaarde hiervan voor $n \rightarrow \infty$ is nul.

De waarde van het inkomensbedrag is :

$$Y_t = Y_{t-1} + \Delta Y_t = Y_{t-1} + \frac{4}{13} \cdot \Delta y_{t-1} \quad \therefore$$

$$\therefore Y_{t+1} = Y_{t-1} + \Delta Y_t + \Delta Y_{t+1} = Y_{t-1} + \frac{4}{13} \cdot \Delta y_{t-1} + \frac{4}{13} \cdot \left(-\frac{5}{13}\right) \cdot \Delta y_{t-1} \quad \dots$$

$$\therefore Y_{t+2} = Y_{t-1} + \frac{4}{13} \cdot \Delta y_{t-1} + \frac{4}{13} \cdot \left(-\frac{5}{13}\right) \cdot \Delta y_{t-1} + \frac{4}{13} \cdot \left(-\frac{5}{13}\right)^2 \cdot \Delta y_{t-1} \quad \dots$$

$$\therefore Y_{t+n} = Y_{t-1} + \frac{4}{13} \left\{ 1 + \left(-\frac{5}{13}\right) + \left(-\frac{5}{13}\right)^2 + \left(-\frac{5}{13}\right)^3 + \dots + \left(-\frac{5}{13}\right)^n \right\} \cdot \Delta y_{t-1}$$

Voor $n \rightarrow \infty$ wordt dit :

$$\begin{aligned} Y_\infty &= Y_{t-1} + \frac{4}{13} \cdot \left\{ 1 + \left(-\frac{5}{13}\right) + \left(-\frac{5}{13}\right)^2 + \dots \right\} \cdot \Delta y_{t-1} = \\ &= Y_{t-1} + \frac{4}{13} \cdot \frac{1}{1 + \frac{5}{13}} \cdot \Delta y_{t-1} = \\ &= Y_{t-1} + \frac{4}{13} \cdot \frac{13}{18} \cdot \Delta y_{t-1} = \\ &= Y_{t-1} + \frac{2}{9} \cdot \Delta y_{t-1} \end{aligned}$$

Het overschot op de betalingsbalans volgens (5.46) is, indien het binnenlandse monetaire evenwicht ($D_{H,t} + E_{H,t} = 0$) in alle toekomstige perioden gehandhaafd blijft, *niet* gelijk aan nul. In het bijzondere geval echter, dat de interne en de externe impuls *elk afzonderlijk* de waarde nul hebben (volstrekt monetair evenwicht), gaat (5.46) over in :

$$B_{H,t} = -\frac{mhK_H}{2K_H + mh} \cdot \Delta y_{t-h}$$

waarin echter voor $t \rightarrow \infty$ de waarde van Δy_{t-h} , gelijk wij reeds hebben gezien, tot nul nadert. Derhalve geldt :

$$B_{H,\infty} = 0$$

De derde conclusie kan in het licht van het bovenstaande als volgt worden geformuleerd. *Indien een toestand van (binnenlands) monetair evenwicht van periode tot periode gehandhaafd blijft, ontstaat op den duur een toestand van inkomensevenwicht; echter impliceert zulks in het algemeen geenszins, dat ook de betalingsbalans op den duur in evenwicht komt.* Slechts bij steeds gehandhaafd volstrekt monetair evenwicht komt op den duur ook de betalingsbalans in evenwicht.

Vergelijking (5.46) is niet ontbloot van praktische relevantie. Volgens deze vergelijking zal in het algemeen $B_{H,t} = 0$ zijn, indien geldt :

$$-mhD_{H,t} + 2K_H E_{H,t} - mhK_H \Delta y_{t-h} = 0$$

dus indien :

$$E_{H,t} = \frac{1}{2} mh \cdot \left(\frac{D_{H,t}}{K_H} + \Delta y_{t-h} \right) \quad (5.47)$$

Dit betekent, dat het evenwicht op de betalingsbalans niet behoeft te worden verstoord, indien er zowel in het buitenland als in het binnenland inflatie wordt bedreven, mits maar $E_{H,t}$ en $D_{H,t}$ voldoen aan de bovenstaande betrekking. Krachtens (5.44) en (5.45) zal dan ΔY_t positief zijn, zodat economische groei mogelijk is onder handhaving van het evenwicht op de betalingsbalans. Substitutie van (5.47) in (5.45) levert de absolute groei van het inkomensbedrag bij evenwichtige betalingsbalans :

$$\Delta Y_t = \frac{1}{2} h \cdot \left(\frac{D_{H,t}}{K_H} + \Delta y_{t-h} \right) \quad (5.48)$$

Ook de conclusie, dat op de lange duur de begrippen volstrekt monetair evenwicht in de zin van Holtrop, betalingsbalansevenwicht en inkomensevenwicht *wel* samenvallen, heeft praktische betekenis : indien *elk land afzonderlijk* zorgt voor binnenlandse monetaire neutraliteit ($D_H = 0$), zullen op den duur ook de betalingsbalansen in een toestand van evenwicht verkeren. Echter is er dan geen groei van de nationale inkomens meer mogelijk.

Men moet bij dit alles echter in het oog blijven houden, dat de gehele analyse is gebouwd op de vereenvoudigende vooronderstel-

ling, dat de grafiek van $y_{(t)}$ de gebroken lineaire vorm heeft, die in figuur 6 is geschetst. Aan deze vooronderstelling wordt in de werkelijkheid in zoverre voldaan, dat de Studiedienst van De Nederlandsche Bank uit de statistische gegevens van het nationale inkomen op kwartaalbasis inderdaad een kromme voor $y_{(t)}$ afleidt, die zulk een geknikte vorm heeft ⁽¹⁾.

5.6 — De statistische toepassing van het verbeterde model ⁽²⁾

De theoretische versie van het verbeterde model bevat als derde vergelijking een betrekking tussen Δy_t en ΔY_t :

$$\Delta y_{t-h} + \Delta y_t = \frac{2}{h} \cdot \Delta Y_t \quad (5.48)$$

Om na te gaan, of deze vergelijking ook bruikbaar is bij de statistische versie, moet men eerst globaal aangeven, hoe de Studiedienst van De Nederlandsche Bank de tijdreeks $y_{(t)}$ afleidt uit de tijdreeks $Y_{(t)}$.

Zoals men weet, kan het nationale inkomen worden berekend uit zijn bestanddelen :

$$Y \equiv C + I + E_g + (U_e - U_t) \quad (5.49)$$

De investeringen I kunnen nog worden onderscheiden in investeringen in kapitaalgoederen en vergrotingen van voorraden. De overheidsuitgaven kan men splitsen in overheidsconsumptie van goederen, geleverd door bedrijven en buitenland, door de overheid uitbetaalde lonen en salarissen en overheidsinvesteringen. De genoemde grootheden zijn statistisch meetbaar, evenals de particuliere consumptie en het betalingsbalanssaldo op lopende rekening.

Het Centraal Bureau voor de Statistiek berekent aldus indexcijfers van de kwartaalbeweging van het nationale inkomen. Dit betekent, dat men de tijdreeks $Y_{(t)}$ kan berekenen met het kwartaal als waarnemingsperiode. De grafische voorstelling van deze tijdreeks is een staafdiagram, waarvan de breedte een kwartaal is; de oppervlakte van de staaf voor kwartaal t stelt de waarde Y_t voor.

⁽¹⁾ Zie hierover de volgende sectie.

⁽²⁾ Bij het schrijven van deze sectie heb ik veel hulp gehad van de Studiedienst van De Nederlandsche Bank.

De Studiedienst wil graag een benadering van de tijdreeks $y_{(t)}$ met de maand als waarnemingsperiode hebben. Bij gebreke van maandcijfers voor $Y_{(t)}$ gaat men daarom uit van de kwartaalcijfers door elke kwartaalstaaf in het staafdiagram te verdelen in drie maandstaven van gelijke hoogte (en dus van gelijke oppervlakte). Zo verkrijgt men voor elk jaar een diagram met twaalf staven, waarvan er telkens drie, naast elkander gelegen, even hoog zijn. Uit de aldus verkregen tijdreeks $Y_{(t)}$ met de maand als waarnemingsperiode wordt met behulp van een vereenvoudigde versie van de methode Census II de tijdreeks $y_{(t)}$ berekend. Het zou te ver voeren de methode Census II hier te beschrijven; men zij daarvoor verwezen naar de desbetreffende literatuur ⁽¹⁾. Vermeld zij slechts, dat de methode Census II erop is gericht de toevallige component en de seizoencomponent uit de tijdreeks te verwijderen, zodat men de trend- en conjunctuurcomponent overhoudt. De hierdoor gevonden punten in het assenstelsel (y, t) worden verbonden met rechte lijnen; de aldus getekende geknikte curve, bestaande uit lineaire lijnsegmenten, wordt geacht een (enigszins ruwe) benadering van de tijdreeks van de momentane geldinkomensstroom, $y_{(t)}$, voor te stellen. Vermits het in het algemeen enige tijd zal duren, voordat de geïnduceerde reactie van de liquiditeitsbehoefte L_{bh} op wijzigingen van de momentane inkomensstroom y — zie de term $K_H \Delta y$ in de eerste vergelijking van het model, (5.30) — tot stand zal zijn gekomen, lijkt het niet onrealistisch de toevallige en de seizoencomponent buiten beschouwing te laten. De liquiditeitsbehoefte zal wel sterker reageren op conjunctuur- en trendbewegingen van de momentane inkomensstroom dan op toevallige en seizoenbewegingen.

Aangezien het totaal van de positieve en negatieve afwijkingen van de toevallige en de seizoencomponent t.o.v. de trend- en conjunctuurcomponent in het algemeen niet juist op nul zal uitkomen, zal de integraal van $y_{(t)}$

⁽¹⁾ De methode Census II is beschreven in : J. Shiskin, « Electronic Computers and Business Indicators », *Occasional Paper*, n^o 57, National Bureau of Economic and Social Research, Inc., New York, 1957. Een uiteenzetting vindt men voorts in : J.B.D. Derksen, « Een nieuwe methode voor de berekening van de seizoenbeweging, toegepast op het binnenlandse goederenvervoer », *Statistische en econometrische onderzoeken*, Zeist, XVII, 1962, pp. 7-30, inzh. pp. 11-14.

over een jaar in het algemeen niet precies dezelfde waarde hebben als het totaal van de oppervlakten van de twaalf oorspronkelijke maandstaven. Derhalve gaat nu de derde vergelijking van het verbeterde model, (5.43) voor $h = 1$ maand, niet meer op, zodat deze vergelijking moet worden geschrapt ⁽¹⁾. In plaats daarvan moet men ΔY_t en Δy_t (beschouwd over een jaar) beide afzonderlijk berekenen, nl. ΔY_t uit de jaarcijfers van het nationale inkomen en Δy_t door beschouwing van de gebroken kromme $y_{(t)}$, verkregen met de methode Census II.

Om een globale voorstelling van het bovenstaande te verkrijgen, zij men verwezen naar figuur 8. Deze figuur, die louter ter illustratie van de resultaten van de toegepaste methode dient, heeft echter geen betrekking op het nationale inkomen, maar op het binnenlandse goederenvervoer in Nederland; zij is gebaseerd op de gegevens dienaangaande, die zijn te vinden in het reeds vermelde artikel van

Figuur 8.

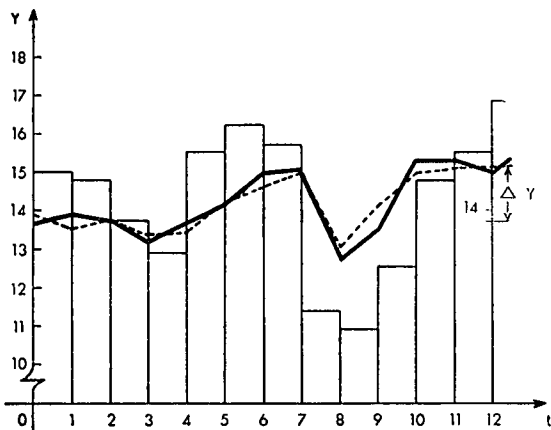

⁽¹⁾ Het model lijkt niet geschikt om te worden gebruikt als decisiemodel ter formulering van de monetair politiek in het kader van een jaarlijks economisch plan; als zodanig is het trouwens door Holtrop en Kessler ook niet bedoeld. Stel, dat men $B_{H,t}$ en Δy_t als doelvariabelen uitkiest en hieraan bepaalde wenselijk geachte waarden toekent. Als onbekenden blijven dan over : $D_{H,t}$, ΔY_t en $E_{H,t}$, zodat men ter bepaling hiervan toch met (5.43) als derde vergelijking genoeg zou moeten nemen. Dit zou echter slechts mogelijk zijn voor $h = 1$ jaar, d.w.z. indien $y_{(t)}$ tussen $t - 1$ en t lineair zou zijn, *quod non*. Van de drie onbekenden kunnen uitsluitend $D_{H,t}$ en ΔY_t als instrumentele variabelen worden beschouwd, terwijl de waarde van $E_{H,t}$ er als neveneffect uitkomt. De grootte $D_{H,t}$ kan slechts door de centrale bank in samenwerking met de minister van financiën worden gemanipuleerd; het reguleren van ΔY_t is nog minder eenvoudig.

Professor Derksen. Langs de horizontale as is de tijd in maanden afgezet ⁽¹⁾; langs de verticale as staat het binnenlandse goederenvervoer met als maateenheid : een miljoen ton-km per werkdag. De hoogte van de staaf stelt het vervoer, *gemiddeld* per werkdag gedurende de betrokken maand, voor. Aangezien hier afzonderlijke maandeijfers bekend zijn, heeft men hier niet het verschijnsel, dat telkens drie naast elkander gelegen staven even hoog zijn.

De kromme $y_{(t)}$, met behulp van de methode Census II berekend door Derksen, is getekend als een stippellijn. Toepassing van de vereenvoudigde methode van berekening, die in gebruik is bij de Studiedienst van De Nederlandsche Bank, levert de getrokken lijn, die zich om de stippellijn heenslingert ⁽²⁾. De afwijking van de getrokken lijn t.o.v. de gestippelde is statistisch insignificant ⁽³⁾.

Als statistisch bruikbaar model hebben we nu :

$$D_{H,t} = K_H \Delta y_t - B_{H,t} \quad (5.30)$$

$$E_{H,t} = m \Delta Y_t + B_{H,t} \quad (5.8)$$

De variabelen Δy_t , ΔY_t en $B_{H,t}$ zijn *bekende grootheden* : de beweging van het nationale inkomen en het betalingsbalanssaldo kan men empirisch vaststellen. Voorts zijn er twee bekende constanten :

$$K_H = 0,405 \text{ jaar} \quad (5.50)$$

$$m = 0,500 \quad (5.51)$$

De beide *onbekenden*, $D_{H,t}$ en $E_{H,t}$, kunnen dus uit het model worden opgelost. Daarmede is de toerekening van de inflatore impuls aan binnen- en buitenland geschied.

⁽¹⁾ In de oorsprong, $t = 0$, bevindt zich 30 april 1952; $t = 12$ stelt 30 april 1953 voor.

⁽²⁾ Het hieraan verbonden rekenwerk is verricht door mijn assistent, de heer H. de Haan, ec. kand., te Groningen, die ook de significantietoets heeft uitgevoerd.

⁽³⁾ Zoals uit het bovenstaande duidelijk moge zijn geworden, werkten de statistici van de Studiedienst van De Nederlandsche Bank reeds met twee verschillende grootheden ΔY_t en Δy_t , voordat schrijver dezes in *De Economist* van 1962 (pp. 164-169) het model van Holtrop, waarin slechts één grootte ΔY voorkomt, aan een dimensionele kritiek onderwierp. Het oorspronkelijke model van Holtrop bood dus geen adequate beschrijving van hetgeen de statistici van de Studiedienst van De Nederlandsche Bank in de praktijk deden. Op de berekeningen van deze statistici komen wij straks nog terug.

Het model, bestaande uit de twee vergelijkingen (5.30) en (5.8), is geschikt om inzicht te geven in de structuur van de tabel, genaamd « Benaderende raming van de omvang der inflatoire en deflatoire monetaire impulsen », die in het *Jaarverslag van De Nederlandsche Bank* voorkomt. Tabel IV is een weergave van deze raming, zoals zij voorkomt in het *Jaarverslag* over 1961 ⁽¹⁾.

We zullen onze beschouwing van deze tabel, bij wijze van voorbeeld, beperken tot de kolom voor het jaar 1961.

Onderaan deze tabel bij regel 8, « Aanvullende gegevens », vindt men sub (a) : « stijging van het nationale inkomen ten opzichte van het voorafgaande jaar »; dit is de grootheid, die in onze symbolen wordt geschreven als ΔY_t . Sub (b) leest men : « idem in de loop van het jaar »; in onze symbolen is dit Δy_t . Deze beide gelden in de tabel als gegeven grootheden ⁽²⁾.

Een gegeven grootheid, die men verder nodig heeft, is B_H . Uit vergelijking (4.11) : $\Delta L_v - \Delta L_m \equiv B_H$, blijkt, dat het betalingsbalansoverschot in de zin van Holtrop identiek is met het nationale liquiditeitsoverschot. Aangezien regel (8.c) hiervoor een bedrag van 270 (miljoen gulden) vermeldt, zou men verwachten, dat zou gelden : $B_H = 270$. Dit is echter in de gedachtengang van de Studiedienst van De Nederlandsche Bank niet geheel juist. De overweging hierbij is, dat krachtens voorschrift van het Internationale Monetaire Fonds de « toeneming van de door de particuliere sector in het buitenland aangehouden saldo's en geldmarktbeleggingen » — zie post

(8.d) — in de betalingsbalansstatistiek onder de kapitaalexport wordt opgenomen; immers, dit is « rechtstreekse kapitaalexport » door de particuliere sector. Door opvolging van dit voorschrift bedraagt het overschot op de « totale betalingsbalans » (of het nationale liquiditeitsoverschot) voor 1961 inderdaad 270 miljoen gulden ⁽¹⁾. Echter zijn deze geldmarktbeleggingen, enz., in het buitenland dermate liquide, dat de statistici van de Studiedienst ze voor doeleinden van monetaire analyse op één lijn stellen met binnenlandse beleggingen, omdat de ingezetenen van Nederland ook deze geldmarktbeleggingen, enz., in het buitenland onmiddellijk kunnen activeren door ze terug te roepen, indien zij zulks wensen. Doen zij dit, dan betekent zulks een bijdrage tot de *binnenlandse* monetaire impuls — niet tot de *buitenlandse*, die van B_H uitgaat. Derhalve moet voor een monetair juiste berekening van B_H een *intering* (vermindering) van de geldmarktbeleggingen, enz., in het buitenland worden *afgetrokken* van de kapitaalimport ⁽²⁾, die samen met de ontvangen eenzijdige vermogensoverdrachten en het overschot op de lopende rekening het nationale liquiditeitsoverschot vormt. Anders gezegd : de *toeneming* van de geldmarktbeleggingen, enz., van de particuliere sector in het buitenland, vermeld in post (8.d), moet bij

⁽¹⁾ Dit bedrag is berekend uit de volgende componenten. Uitgangspunt is het overschot van de lopende rekening van de betalingsbalans op kasbasis ten bedrage van 277 (zie *Jaarverslag van De Nederlandsche Bank 1961*, tabel 19 op p. 51). Telt men, overeenkomstig het schema van onze tabellen I en II, hierbij op : eerst de ontvangen eenzijdige kapitaaloverdrachten van de particuliere sector *ad* 45 en die van de overheid *ad* - 150 (eveneens te vinden in tabel 19), dan verkrijgt men een subtotaal van $727 + 45 - 150 = 622$ (na afronding : 620), dat op de onderste regel van tabel 27 op p. 73 is terug te vinden. Telt men vervolgens bij dit subtotaal de volgende posten uit tabel 27 op : kapitaalimport van de Nederlandse overheid *ad* - 140 plus kapitaalimport van de particuliere sector *ad* - 300 (via kapitaalmarkt) + 90 (rechtstreeks kapitaalverkeer) = - 350 (totale kapitaalimport), dan vindt men voor het overschot op de « totale » betalingsbalans of het nationale liquiditeitsoverschot van Nederland : $620 - 350 = 270$, zoals post (8.c) van tabel IV inderdaad aangeeft.

⁽²⁾ Volgens post (8.d) is er voor een bedrag van 20 ingeteerd op de geldmarktbeleggingen, enz., in het buitenland. De post « rechtstreeks kapitaalverkeer » *ad* 90 in de vorige noot wordt na correctie dus : $90 - 20 = 70$; dit is de rechtstreekse kapitaalimport *exclusief* de intering op geldmarktbeleggingen, enz., in het buitenland. Het nationale liquiditeitsoverschot wordt na deze correctie : $270 - 20 = 250$. Het totaal van de kapitaalimporten, in de vorige noot berekend op - 350, wordt na correctie - 370; ditzelfde getal, zij het met tegengesteld teken (waarover straks), vindt men in tabel IV door de posten (5.a), (5.b) en (5.c) op te tellen.

⁽¹⁾ Tabel 28 op p. 75.

⁽²⁾ Het *Jaarverslag van De Nederlandsche Bank 1961* is het laatste, dat de grootheden ΔY_t en Δy_t als zodanig vermeldt; dit was steeds geschied sedert het *Jaarverslag van De Nederlandsche Bank 1959*, toen de tabel, genaamd « Benaderende raming van de omvang der inflatoire en deflatoire monetaire impulsen », voor het eerst werd opgenomen. Met ingang van het jaarverslag over 1962 worden ΔY_t en Δy_t in de tabel niet meer als zodanig gepubliceerd; zij zijn vervangen door $m\Delta Y$ (« vermeerdering der importbehoefte uit hoofde van stijging van het nationale inkomen ten opzichte van het voorafgaande jaar »), resp. $K_H\Delta y_t$ (« vermeerdering der liquiditeitsbehoefte uit hoofde van stijging van het nationale inkomen in de loop van het jaar »). Dit is de reden, waarom wij in dit artikel het model toelichten aan de hand van het jaarverslag over 1961 en niet van het laatstelijk verschenen jaarverslag. Voor de in het monetaire model geïnteresseerde lezer ware het te hopen, dat *De Nederlandsche Bank* met ingang van het jaarverslag over 1965 ook ΔY_t en Δy_t zelf weer in de tabel zou opnemen.

Tabel IV. BENADERENDE RAMING VAN DE OMVANG DER INFLATOIRE EN DEFLATOIRE MONETAIRE IMPULSEN ¹

(In miljoenen guldens)

Inflatoir = - Deflatoir = +	1953	1954	1955	1956	1957	1958	1959	1960	1961
Monetaire impulsen afkomstig van :									
1. overheid	+ 710	+ 330	+ 120	- 240	- 800	- 70	+1.100	+1.390	+ 620
2. private sector :									
a) liquiditeitscreatie	- 310	- 440	- 430	- 390	- 190	+ 190	- 600	- 680	- 830
b) liquiditeitsactivering ...	- 200	- 450	- 100	-1.250	+ 200	+1.600	- 300	- 200	- 50
totaal	- 510	- 890	- 530	-1.640	+ 10	+1.790	- 900	- 880	- 880
3. kapitaalmarkttransacties van de geldscheppende instellingen en diversen	+ 80	- 40	- 190	—	- 10	+ 140	- 10	- 50	- 360
4. totaal der binnenlandse sectoren (4 = 1 tot en met 3)	+ 280	- 600	- 600	-1.880	- 800	+1.860	+ 190	+ 460	- 620
5. verkeer met het buitenland									
a) buitenlandse emissies in Nederland	—	+ 120	+ 280	—	—	—	+ 40	+ 10	+ 540
b) overig kapitaalmarktverkeer	- 230	- 580	- 540	- 130	- 190	- 490	- 580	- 660	- 240
c) rechtstreeks kapitaalverkeer	+ 290	+ 230	+ 70	+ 380	- 50	- 80	+ 480	+ 450	+ 70
d) lopend verkeer	-2.000	-1.750	-1.650	- 300	- 700	-1.900	-2.800	-3.100	-1.600
e) totaal	-1.940	-1.980	-1.840	- 50	- 940	-2.470	-2.860	-3.300	-1.230
6. totaal der interne en externe impulsen (6 = 4 + 5)	-1.660	-2.580	-2.440	-1.930	-1.740	- 610	-2.670	-2.840	-1.850
7. Impulsen in procenten van het nationale inkomen, afkomstig van :									
binnenlandse sectoren ...	+ 1,3	- 2,4	- 2,2	- 6,3	- 2,5	+ 5,7	+ 0,5	+ 1,2	- 1,5
verkeer met het buitenland	- 8,9	- 8,1	- 6,7	- 0,2	- 2,9	- 7,6	- 8,1	- 8,6	- 3,1
totaal der interne en externe impulsen	- 7,6	-10,5	- 8,9	- 6,5	- 5,4	- 1,9	- 7,6	- 7,4	- 4,6
8. Aanvullende gegevens :									
a) stijging van het nationale inkomen ten opzichte van het voorafgaande jaar ...	1.500	2.720	3.010	2.030	2.440	420	2.520	3.530	1.950
b) idem in de loop van het jaar	2.350	3.100	2.400	2.400	1.300	1.000	3.600	2.700	2.150
c) nationaal liquiditeitsoverschot	1.150	600	450	-1.000	- 310	2.260	1.380	1.710	270
d) toeneming van de door de private sector in het buitenland aangehouden saldo's en geldmarktbeleggingen	50	20	- 90	40	30	- 20	240	- 190	- 20

TOELICHTING : De in de tabel cursief gedrukte grootheden zijn afgeleid uit de op waarneming berustende overige grootheden, op basis van de hypothesen, dat de normale stijging van de liquiditeitsbehoefte 40 pct. bedraagt van de stijging van het nationale inkomen in de loop van het jaar, en dat de normale stijging van de importbehoefte 50 pct. bedraagt van de stijging van het nationale inkomen ten opzichte van het voorafgaande jaar. Deze hypothesen impliceren, dat een trendmatige stijging van het nationale inkomen met f 1 miljard, bij handhaving van betalingsbalansevenwicht, een binnenlandse inflatoire impuls vereist van f 400 miljoen, alsmede een impuls, uitgaande van het verkeer met het buitenland, van f 500 miljoen.

¹ Overgenomen uit : De Nederlandsche Bank N.V., Verslag over het boekjaar 1961, p. 75, tabel 28.

post (8.c) worden *opgeteld* om de monetair juiste waarde van B_H te verkrijgen. Het resultaat is : $B_H = 270 - 20 = 250$.

Samenvattend beschikken we nu over de volgende *gegevens* :

$$\begin{aligned} \text{post (8.a) :} & \quad \Delta Y_{1961} = 1950 \\ \text{post (8.b) :} & \quad \Delta y_{1961} = 2150 \\ \text{posten (8.c) + (8.d) :} & \quad B_{H,1961} = 250 \end{aligned}$$

Invulling van deze gegevens in de beide vergelijkingen van het monetaire model levert onder gebruikmaking van de coëfficiënten (5.50) en (5.51) de waarden van de beide *onbekenden* van het monetaire model, op tientallen afgerond :

$$(5.30) : D_{H,1961} = 0,405 \times 2150 - 250 = 620$$

$$(5.8) : E_{H,1961} = 0,5 \times 1950 + 250 = 1230$$

Deze beide uitkomsten vindt men in tabel IV onder de posten (4) en (5.e), zij het met tegengesteld teken. De reden van dit laatste is, dat — zoals in de linkerbovenhoek van deze tabel is aangegeven — in de posten (1) tot en met (7) van deze tabel de transacties, die van inflator karakter zijn, van een minteken zijn voorzien ⁽¹⁾, terwijl deze inflatore grootheden in het monetaire model positief zijn gedefinieerd. Door dit verschil zijn de eerste zeven posten van tabel IV daarom steeds het tegengestelde van die, welke in de tekst van dit artikel worden opgegeven.

Het totaal van de inflatore impulsen bedraagt dus : $D_{H,1961} + E_{H,1961} = 620 + 1230 = 1850$, welk bedrag als post (6) in de tabel is opgenomen. Post (7) toont de inflatore impulsen in procenten van het nationale inkomen over het betrokken jaar.

Post (5.d), « lopend verkeer », is berekend door van post (5.e), de externe impuls, de kapitaalimport van posten (5.a) tot en met (5.c) af te trekken : $1230 - (-540 + 240 - 70) = 1230 + 370 = 1600$, zie post (5.d). De economische interpretatie van deze post kan worden verduidelijkt door gebruik te maken van de volgende symbolen :

B overschot op de lopende rekening van de betalingsbalans;

⁽¹⁾ Hetzelfde geldt voor de tabellen I en II in sectie 4.2.

B_H overschot op de totale rekening van de betalingsbalans;

E_H externe inflatore impuls;

J kapitaaluitvoer;

J_o aan het buitenland verstrekte eenzijdige kapitaaloverdrachten;

ΔY stijging van het nationale inkomen ten opzichte van het voorafgaande jaar.

Men verkrijgt :

$$(5.d) \equiv E_H + J \quad \therefore$$

$$\therefore (5.d) + J_o \equiv E_H + J + J_o \quad \therefore$$

$$\therefore (5.d) + J_o \equiv B_H + m\Delta Y + J + J_o$$

waarin

$$B_H \equiv B - (J + J_o) \quad \therefore$$

$$\therefore (5.d) + J_o \equiv B + m\Delta Y \quad \therefore$$

$$\therefore (5.d) \equiv B - J_o + m\Delta Y$$

Het « lopende verkeer » met het buitenland is dus het verschil tussen de lopende rekening van de betalingsbalans en de verstrekte eenzijdige kapitaaloverdrachten, vermeerderd met de toeneming van de import uit hoofde van de stijging van het nationale inkomen ten opzichte van het voorafgaande jaar ⁽¹⁾.

In sectie 5.1 is de volgende identiteit vermeld :

$$\Delta L_m - \Delta L_{b\phi} \equiv D_H \quad (5.3)$$

Hierin stelt ΔL_m de schepping van liquiditeiten en $-\Delta L_{b\phi}$ de ontpotting of activering van reeds bestaande liquiditeiten voor. Uit vergelijking (5.30) weten we reeds, dat $D_{H,1961} = 620$ is; deze waarde hebben we in de tabel in post (4) teruggevonden. Kan men nu de waarde van ΔL_m bepalen, dan kan ook $-\Delta L_{b\phi}$ worden berekend.

Deze berekening is inderdaad uitvoerbaar. Volgens tabel 27 op p. 73 van het *Jaarverslag*

⁽¹⁾ Een poging tot deze omschrijving vindt men in de noot op p. 91 van het *Jaarverslag van De Nederlandsche Bank 1962* en p. 97 van het *Jaarverslag van De Nederlandsche Bank 1963*. Deze poging is m.i. niet geslaagd : de redactie van de omschrijving geeft de bedoeling niet goed weer en bovendien ontbreekt de aftrekpost van de verstrekte eenzijdige kapitaaloverdrachten.

1961 zijn uit statistische waarneming de volgende grootheden bekend :

Sector	Beroep op schepping van liquiditeiten (ΔL_m)	Accumulatie van liquiditeiten (ΔL_{bg})
door het Rijk	- 360	
door de lagere overheid .	- 240	+ 20
opgeteld	- 600	+ 20
inflatore impuls van de overheid : $-600 - 20 = -620$		

Deze waarde van de inflatore impuls van de overheid vindt men in tabel IV bij post (1). Voorts vermeldt deze tabel in post (2.a), dat de particuliere sector een beroep op schepping van liquiditeiten (ΔL_m) heeft gedaan voor een bedrag van 830, terwijl tabel 27 op p. 73 vermeldt, dat de geldscheppende instellingen liquiditeiten hebben geschapen (ΔL_m) voor een bedrag van 360; dit bedrag vindt men in tabel IV bij post (3) terug onder de omschrijving « kapitaalmarkttransacties van de geldscheppende instellingen en diversen » (1). De totale waarde van ΔL_m is dus :

overheid	- 600
particuliere sector	+ 830
geldscheppende instellingen	+ 360
Totale waarde van ΔL_m	+ 590

Invulling van de waarden van ΔL_m en D_H in (5.3) levert :

$$590 - \Delta L_{bg} = 620 \quad \therefore$$

$$\therefore - \Delta L_{bg} = 30$$

zodat er in totaal voor 30 miljoen gulden aan liquiditeiten is geactiveerd (ontpot). Aangezien echter de lagere overheid voor een bedrag van 20 had opgepot, volgt hieruit, dat de particuliere sector 50 moet hebben ontpot; dit bedrag vindt men in de tabel inderdaad onder post (2.b). De ontpotting door de particuliere sector kan niet rechtstreeks worden waargenomen; zij kan echter wel uit andere, rechtstreeks waargenomen, gegevens in combinatie met de uit het model opgeloste waarde van D_H worden berekend.

(1) Het aankopen van effecten door banken betekent uiteraard schepping van geld.

Hiermede zijn alle posten uit tabel IV voor het jaar 1961 besproken.

6. — Slotbeschouwing

M. W. Holtrop en G. A. Kessler zijn erin geslaagd ten behoeve van de monetaire diagnostiek van een land een synthese op te stellen van de monetaire theorieën van D. H. Robertson, J. G. Koopmans en J. M. Keynes, die zodanig is geformuleerd, dat zij statistisch operationeel is. Met behulp van een eenvoudig monetair model, bestaande uit slechts twee vergelijkingen, stellen zij een monetaire onderzoeker in staat de inflatore impuls, waaraan een land in zeker jaar is blootgesteld, te splitsen in een binnenlandse en een buitenlandse component. De daartoe benodigde statistische gegevens — de « bekenden » van het model — zijn het overschot op de zg. totale betalingsbalans en de verandering van het nationale inkomen, zowel wat betreft de momentane inkomensstroom als het « over » een jaar verdiende inkomen. Voorts moet men beschikken over de langs statistische weg bepaalde waarden van een tweetal constanten, nl. de kasquote (de gemiddelde kringlooperperiode van de liquiditeiten gedurende een conjunctuurgolf) en de gemiddelde waarde van de marginale importquote gedurende diezelfde conjunctuurgolf.

Een doelmatige opstelling van statistische gegevens betreffende de schepping van liquiditeiten laat voorts toe de binnenlandse impuls te splitsen in componenten, uitgaande van de volgende binnenlandse sectoren : overheid (onderscheiden naar centrale overheid en lagere overheid), particuliere sector en geldscheppende instellingen (banken). Voorts blijkt het mogelijk de binnenlandse inflatore impuls te splitsen in schepping en activering (ontpotting) van liquiditeiten. Deze liquiditeiten omvatten niet slechts het geld, maar tevens de zg. secundaire liquiditeiten of geldsurrogaten, zoals schatkistpapier e.d.

Deze prestatie van Holtrop en Kessler is van groot gewicht, zowel voor de geldtheorie als voor de praktijk van de monetaire politiek, waarvoor een deugdelijke, gekwantificeerde lokalisering van de monetaire storingsverschijnselen uiteraard zeer belangrijk is.

VERSLAG VAN HET RENTENFONDS : JAAR 1964

De hoogconjunctuur die de Belgische economie in 1963 had gekenmerkt, duurde voort in 1964 en nam nog in sterkte toe. Daar de groei van het totale aanbod achterbleef bij de stijging van de vraag, dreigden de evenwichtsverstoringen, die reeds in 1963 merkbaar werden, nog aanzienlijk scherper te vormen aan te nemen. De regeringsinstanties en de monetaire overheid besloten dan ook in gemeen overleg een beleid te voeren dat o.m. beoogde de overheidsinvesteringen te verminderen, de schepping van liquiditeiten te beperken door afremming van het groeitempo der kredietverlening aan de bedrijven en particulieren en deze kredieten te richten naar die activiteiten die het best de fundamentele groei van de economie bevorderen en haar vermogen op lange termijn vergroten. De instelling van een monetaire reservecoëfficiënt voor de banken, valt eveneens binnen het raam van dit beleid, evenals de verhoging van de discontovoet van de Nationale Bank.

*
**

De Regering deed een inspanning om de overheidsinvesteringen af te remmen en de gezamenlijke evolutie van de begroting aan te passen aan de gewenste conjunctuurpolitiek. De stijging van de rijksschuld werd beperkt tot fr. 16 miljard, terwijl in 1963 de schuld met fr. 22 miljard was toegenomen. Bovendien kon in 1964 de financiering van het begrotingstekort met kortlopende middelen, voornamelijk deviezen, in vergelijking met 1963 aanzienlijk verminderd worden.

Zo de financiering van de overheidsuitgaven t.o.v. 1963 verbeterde, dan is zulks mede te danken aan een normalisering van de kapitaalmarkt sedert begin 1964. De overheidssector kon in 1964 inderdaad leningen uitgeven tot een totaal beloop van fr. 38,1 miljard. Drie maal deed de Staat een beroep op de markt. De eerste lening uitgegeven in februari, leverde fr. 12 miljard op; de tweede, drie maanden

later, bracht fr. 7 miljard op, terwijl de opbrengst van de derde, uitgegeven in oktober, fr. 11 miljard beliep. De overige drie emissies gingen uit van het Wegenfonds : fr. 5 miljard, de Nationale Maatschappij van Belgische Spoorwegen : fr. 1,5 miljard en het Gemeentekrediet : eveneens fr. 1,5 miljard.

Die ruime mogelijkheden van de markt waren, benevens de aflossingen, weliswaar mede te danken aan de aanzienlijke terugbetalingen van leningen tijdens het beschouwde jaar. Deze bedroegen in hun geheel fr. 13,2 miljard.

Per saldo beliepen de uitgaven van de overheidssector op de markt dus fr. 38,1 — fr. 13,2 = 24,9 miljard, tegen fr. 20,3 miljard in 1963.

Bovendien moet er nog op gewezen worden dat de gunstige toestand op de kapitaalmarkt en het steeds toenemende aandeel van de beursaankopen door de Delgingskas het Rentenfonds in de mogelijkheid hebben gesteld zijn portefeuille met fr. 1,6 miljard te verminderen. Het was de eerste maal sedert 1958 dat de portefeuille op een lager peil kon gebracht worden. In 1963 was hij toegenomen met fr. 628 miljoen.

Vanzelfsprekend heeft het Rentenfonds alleen rechtstreekse belangstelling voor de openbare uitgaven van de overheidssector, waarvan het de markt reguleert. Wil men de volledige inventaris opmaken van de in 1964 uitgegeven leningen die in het werkgebied van het Rentenfonds vallen, dan dient men ook rekening te houden met een 11de tranche van de Zelfstandige Kas voor Oorlogsschade en een 5de tranche van de Nationale Stichting voor de financiering van het wetenschappelijk onderzoek. Deze twee uitgaven slaan op een totaal bedrag van fr. 0,5 miljard.

Einde 1964 bestreek het optreden van het Fonds als regulator van de rentenmarkt 220 leningen tot een nominaal kapitaal van fr. 316,7 miljard.

Na de substantiële inkrimping tijdens het afgelopen jaar, staat het effectenbezit van het Fonds, nl. fr. 6,8 miljard, thans op het peil van einde 1960, hoewel sedertdien het totaalbedrag van de gecontroleerde leningen aanzienlijk toegenomen is.

In 1963 was de rentevoet van de langlopende leningen aanmerkelijk gestegen. In 1964 is het beursrendement van de obligaties nog enigszins toegenomen, vooral bij het begin van het jaar. Deze geringe stijging van het beursrendement had geen invloed op de uitgiftevoorwaarden van de leningen. Inderdaad had de eerste lening van de Staat, die in 1964 werd uitgegeven, een rendement van 6,25 pct. op 5 jaar en van 6,50 pct. op 10 jaar. De laatste in dat jaar geplaatste Staatslening werd tegen dezelfde voorwaarden uitgegeven. Men mag hieruit besluiten dat de voorwaarden van het aanbod op de markt in de loop van het jaar vrijwel ongewijzigd bleven.

*
**

Het Rentenfonds vindt het grootste deel van zijn actiemiddelen op de markt van het kortlopend geld.

Die markt werd in 1964 krapper, wat zowel te wijten was aan het conjunctuurverloop als aan de restrictieve overheidspolitiek. Het gevolg hiervan was een tamelijk sterke stijging van de rentevoeten, die scherp afstak bij de betrekkelijke stabiliteit van de kapitaalmarktrente.

Reeds in februari verhoogde de Nationale Bank de rentevoet van haar voorschotten en op 3 juli bracht zij haar discontovoet van 4,50 pct. op 4,75 pct. Begin juli werd ook, voor de eerste maal in ons land, een monetaire reservecoëfficiënt toegepast.

Het verslag van het Rentenfonds over het dienstjaar 1961 maakte melding van een reglement van de Bankcommissie van 21 december 1961 waardoor de mogelijkheid werd geschapen een monetaire reservecoëfficiënt in te voeren. Luidens dit reglement moet de monetaire reserve in beginsel bestaan uit een direct opvraagbaar speciaal deposito in Belgische franken bij de Nationale Bank van België.

Op het einde van het eerste halfjaar van 1964 zag de Nationale Bank zich verplicht aan de Bankcommissie voor te stellen het reglement van 21 december 1961 in toepassing te

brenge, met het doel de maatregelen tot afremming van het groeitempo van de kredieten aan bedrijven en particulieren te versterken. Bij besluit van de Bankcommissie van 1 juli 1964 werd de monetaire reserve, die de banken moeten aanleggen, vastgesteld op 1 pct. van hun totale monetaire en quasi-monetaire verplichtingen; die reserve moet worden aangehouden in de vorm van speciale niet-rentende deposito's bij de Nationale Bank. De liquiditeiten, die door het van kracht worden van de monetaire reservecoëfficiënt ten laste van de banken gesteriliseerd werden, beliepen op 31 december 1964 fr. 1,3 miljard.

Alle transacties en tussenkomsten van het Fonds, buiten de regulatie van de rentenmarkt, ondergingen de invloed van de verkrapping van de geldmarkt.

Ofschoon de portefeuille van het Rentenfonds met fr. 1,6 miljard verminderde, had het Fonds niettemin te kampen met financieringsmoeilijkheden. Het deed dan ook gedurende lange tijd een beroep op de daggeldmarkt en moest tevens tot een bepaald bedrag voorschotten bij de Nationale Bank opnemen.

De uitgften van certificaten door het Rentenfonds hadden in 1964 minder succes dan vroeger.

Om het juiste bedrag van de uitgegeven certificaten te bepalen, moet men rekening houden met de schatkistcertificaten van de B-tranche.

Er zij aan herinnerd dat deze laatste certificaten ontstonden tijdens de geldmarkthervorming van november 1957 door de omzetting van ongeveer één derde van de kortlopende overheidsschuld, die de banken verplicht waren te bezitten. De gezamenlijke schatkistcertificaten van de B-tranche moeten in het bezit zijn van de banken en het Rentenfonds; dit laatste neemt, ten voordele van de Schatkist, de vervallen certificaten over, maar kan ze, bij de toewijzingen die het elke week organiseert, afstaan aan de inschrijvende banken vóór zijn eigen certificaten.

Gewoonlijk staat het Rentenfonds niet onmiddellijk alle schatkistcertificaten van de B-tranche af naargelang zij vervallen. Het behoudt een zeker bedrag van die certificaten in portefeuille, in het vooruitzicht van een eventueel beroep op de Nationale Bank. Deze laatste verleent inderdaad haar voorschotten doorgaans op onderpand van die certificaten.

Het bedrag van de schatkistcertificaten van de B-tranche in het bezit van het Fonds verandert dus in grote mate in overeenstemming met zijn beroep op de Nationale Bank.

Die overeenstemming blijkt uit een verder in dit verslag opgenomen tabel, die de evolutie van de voornaamste posten uit de toestand van het Rentenfonds weergeeft.

Het bedrag van de door het Rentenfonds uitgegeven certificaten bereikte :

	Uit- gegeven certi- caten	B-certi- ficaten in porte- feuille	Netto- uitgifte
	(Miljarden franken)		
Einde december 1963	6,5	2,7	3,8
Einde maart 1964	5,9	2,7	3,2
Einde juni 1964	6,3	2,5	3,8
Einde september 1964	6,2	3,7	2,5
Einde december 1964	7,3	4,0	3,3

De terughouding van de markt ten aanzien van de certificaten van het Fonds heeft natuurlijk een rentestijging tot gevolg gehad. De laatste toewijzing van 1963 had plaats tegen 4,35 pct., terwijl het rentepercentage één jaar later 5,25 pct. bedroeg. De verhoging beliep in 1964 dus 0,90 pct.

Zoals bekend kan het Fonds eveneens ingrijpen op de markt van de kortlopende schatkistcertificaten.

Hoewel het Rentenfonds op het einde van 1964, evenmin als één jaar voordien, andere schatkistcertificaten dan die van de B-tranche in portefeuille had, deed het herhaaldelijk verrichtingen op de markt van de kortlopende certificaten; zijn aankopen schommelden tussen een minimum van fr. 175 miljoen van 16 tot 22 april en een maximum van fr. 2.400 miljoen op 9 december. De aankopen van het Fonds hadden steeds betrekking op vroeger uitgegeven certificaten met een vaste en nabije vervaldag. Deze aankoopmodaliteiten van het Fonds en de vervroegde terugbetalingen van de Schatkist hebben de beweeglijkheid van de portefeuille schatkistcertificaten van het Rentenfonds uitstekend gediend.

Het beroep op de daggeldmarkt werd vergemakkelijkt door de toenemende omvang van de daar verhandelde kapitalen.

In strijd met wat zich in 1963 voordeed, stonden de banken, behalve in mei, meer daggeldleningen toe dan zij er opnamen en het aanbod van de andere instellingen was eveneens groter.

Dank zij die verruiming kon het Fonds, tot half april, op de daggeldmarkt het grootste deel van de vereiste aanvullende middelen opnemen. Nadien en tot in september kwam het Fonds nog slechts enkele keren als geldnemer op de markt.

Met ingang van 8 september heeft het evenwel opnieuw geregeld daggeld ontleend; het bedrag van deze leningen heeft slechts zelden fr. 800 miljoen overtroffen. Op 31 december was het Fonds geen geldnemer meer op de daggeldmarkt.

Van einde februari tot half november deed het Rentenfonds een tamelijk ruim beroep op de voorschotten van de Nationale Bank : zijn schuld tegenover de Centrale Bank schommelde tussen een minimumbedrag van fr. 113 miljoen op 28 april en een maximumbedrag, evenwel van uitzonderlijke en tijdelijke aard, van fr. 3.478 miljoen op 31 augustus. Vóór einde februari en na half november diende de Nationale Bank eerder zelden en slechts voor beperkte bedragen voorschotten te verlenen aan het Rentenfonds. Op 31 december 1964 beliepen deze voorschotten fr. 389 miljoen, tegen fr. 600 miljoen één jaar voordien.

Op geen enkel ogenblik van het jaar had het Fonds een creditpositie in rekening-courant bij de Nationale Bank. Zijn leningen op de markt van het gewaarborgde daggeld waren zeldzaam en doorgaans weinig belangrijk; het hoogste uitgeleende bedrag was fr. 0,5 miljard, tegen fr. 1,9 miljard het jaar voordien.

* * *

De factoren die het Rentenfonds leiden bij de uitvoering van zijn regulerende opdracht op de markt van de overheidsfondsen en op de geldmarkt zijn veelvuldig en verscheidene ervan evolueren voortdurend waarbij ze, naargelang van de omstandigheden, nu eens elkaar tegenwerken en dan weer elkaar aanvullen.

Bij de uitoefening van zijn opdracht moet het Fonds rekening houden met het conjunctuurverloop, met het volume van de kapitalen die voor belegging in overheidspapier beschikbaar zijn, met de in het buitenland op korte en op lange termijn aangeboden rentepercentages, met de binnenlandse en buitenlandse fiscale bepalingen, met het vermoedelijk volume van de overheidsuitgiften, met de vervaldag van de vroeger uitgegeven leningen en met de om-

vang van de aflossingen; daarbij mag het de schommelingen van zijn eigen middelen, die afnemen of toenemen naargelang van het veranderlijke bedrag van de inschrijvingen der banken op de uitgiften van zijn viermaands-certificaten, niet uit het oog verliezen.

Lettend op die gegevens en hun beweeglijkheid, moet het Rentenfonds zijn beleid steeds aanpassen en niet een stabilisatie doch een regulatie van de markten betrachten, daarbij rekening houdend met de veelvuldige uitzichten van het probleem.

Tabel I.

Evolutie van de noteringen van enkele type-obligaties gedurende het jaar 1964

	Gemiddelde van de noteringen januari 1964	Uiterste noteringen				Gemiddelde van de noteringen december 1964
		Laagste		Hoogste		
4 pct. Geünificeerde schuld	98,668	30/ 1	97,80	2/ 1	99,10	98,500
4 pct. Bevrijdingslening	90,036	12/11	88,30	2/ 1	90,10	88,300
4 ½ pct. Belgische 1953-1968	97,463	20/ 5	96,50	2/ 1	98,00	97,347
4 ½ pct. Belgische 1954-1972	95,327	10/ 7	93,20	2/ 1	95,90	94,238
4 ¼ pct. Belgische 1954-1974, I	94,568	26/11	92,20	2/ 1	94,90	92,504
5 pct. Belgische 1958-1968	98,745	18/ 9	97,60	2/ 1	99,50	98,733
4 ¾ pct. Belgische 1959-1971	96,231	7/ 7	94,60	11/12	97,30	97,095
5 pct. Belgische 1960-1965-1970	99,713	27/ 1	99,20	2/ 1	100,00	99,657
5 ¼ pct. Belgische 1961-1966-1970-1973	100,813	17/ 7	99,90	2/ 1	101,40	100,523
5 pct. Belg. 1962-1967-1972-1977-1982, I	99,550	1/10	98,50	7/ 1	100,10	99,747
5 pct. Belgische 1963-1973-1978-1983, I	91,990	19/ 2	90,00	30/12	93,30	92,780
6 ¼ pct. Belgische 1964-1969-1974, I ¹	—	6/ 7	98,00	28/ 8	99,20	98,476
4 pct. Lotenlening 1941	915,318	5/ 6	845,00	7/ 1	929,00	871,428
4 pct. Spoorwegen 1955-1975, II	93,477	18/12	90,20	2/ 1	93,70	90,295
4 pct. preferente Belg. Spoorw., Belg. tr.	514,863	14/ 7	501,00	6/ 1	518,00	505,190
4 ¾ pct. R.T.T. 1959-1970	97,440	27/ 5	94,80	2/ 1	98,10	97,295

¹ Opgenomen in de officiële noteringen op 6 juli 1964.

Tabel II.

Evolutie van de rendementen van enkele leningen

	16 december 1963		2 januari 1964		15 december 1964	
5 pct. Belgische 1960-1965-1970 ¹	100,00	4,69	100,00	4,68	99,60	4,92
5 ¼ pct. Belg. 1961-1966-1970-1973 ¹ ...	101,60	4,57	101,40	4,65	100,50	4,94
5 pct. Belg. 1962-1967-1972-1977-1982, I ¹	100,00	4,86	99,90	4,89	99,20	5,20
5 pct. Belgische 1958-1968	99,70	4,97	99,50	5,02	98,60	5,30
4 ½ pct. Belgische 1953-1968	98,20	5,26	98,00	5,32	97,20	5,78
5 pct. Belgische 1957-1969	99,90	4,93	99,80	4,95	98,50	5,29
6 ¼ pct. Belg. 1964-1969-1974, I ^{1 2 3}	—	—	—	—	98,50	5,59
5 ¼ pct. Belgische 1960-1970, I	100,00	5,17	99,90	5,19	100,00	5,16
4 ¾ pct. Belgische 1959-1971	97,10	5,18	96,70	5,25	97,20	5,22
4 ½ pct. Belgische 1954-1972	95,80	5,41	95,90	5,40	94,20	5,84
5 pct. Belg. 1963-1973-1978-1983, I ^{1 2}	93,00	5,17	93,00	5,17	92,70	5,31
4 ¼ pct. Belgische 1954-1974, I	95,00	5,29	94,90	5,31	92,50	5,88
4 pct. Belgische 1955-1975	91,80	5,38	91,50	5,44	89,60	5,92

¹ Rendementen berekend op de eerste vervaldag.

² Roerende voorheffing van 15 pct. afgetrokken.

³ Opgenomen in de officiële noteringen op 6 juli 1964.

Uitgiften van leningen.

De overheid en de openbare nutsbedrijven hebben in 1964 de leningen, die in tabel III voorkomen, bij openbare inschrijvingen uitgegeven.

Bij de voornoemde emissies dienen te worden gevoegd de effecten van de elfde tranche van de 5 ¾ pct.-obligaties voor een totaal van fr. 164.377.000, aan de oorlogsgetroffenen afge-

geven door de *Zelfstandige Kas voor Oorlogschade*, van 1 oktober 1963 tot 30 september 1964. Deze obligaties werden op 31 maart 1964 in de officiële noteringen opgenomen.

De Nationale Stichting voor de financiering van het wetenschappelijk onderzoek is op 1 april 1964 begonnen met de uitgifte, tegen 2 pct. 's jaars en a pari, van een vijfde tranche van fr. 300.000.000 van haar lening 1960-1999.

Tabel III.

Uitgiften van leningen

Leningen	Datum van uitgifte	Nominiaal (miljoenen franken)	Nominale rentevoet (pct.)	Looptijd	Prijs bij uitgifte	Terugbetalingsprijs	Rendement voor de inschrijver
							(pct.)
Belgische lening 1964-1969-1974, I	17/ 2	12.000	6,25 eerste 5 jaar 6,50 laatste 5 jaar	5 of 10 jaar	100	100 na 5 jaar 102 na 10 jaar	6,25 na 5 jaar 6,50 na 10 jaar
Wegenfonds 1964-1974 ...	13/ 4	5.000	6,25 eerste 5 jaar 6,50 laatste 5 jaar	5 of 10 jaar	100	100 na 5 jaar 102 na 10 jaar	6,25 na 5 jaar 6,50 na 10 jaar
Belgische lening 1964-1969-1975	25/ 5	7.085	6,25 gedurende 5 ½ jaar 6,50 gedurende 5 ¾ jaar	5 jaar ½ of 11 jaar 3 maand	100	100 na 5 ½ jaar 102 na 11 ¼ jaar	6,25 na 5 ½ jaar 6,49 na 11 ¼ jaar
Nationale Maatschappij van Belgische Spoorwegen 1964-1969-1974	2/ 9	1.500	6,25 eerste 5 jaar 6,50 laatste 5 jaar	5 of 10 jaar	99,50	100 na 5 jaar 103 na 10 jaar	6,369 na 5 jaar 6,645 na 10 jaar
Belgische lening 1964-1969-1974, II	12/10	11.000	6,25 eerste 5 jaar 6,50 laatste 5 jaar	5 of 10 jaar	100	100 na 5 jaar 102 na 10 jaar	6,25 na 5 jaar 6,50 na 10 jaar
Gemeentekrediet van België 1964-1984	3/11	1.500	3,00	20 jaar	100	100 en met loten	6,40 ¹

¹ Gemiddeld rendement.

Tabel III houdt geen rekening met de doorlopende uitgiften van de openbare nutsbedrijven.

Het nettoberoep van de overheid op de kapitaalmarkt bereikte in 1964 dus fr. 24,9 mil-

jard (uitgiften : fr. 38,1 miljard, min terugbetalingen : fr. 13,2 miljard), tegen fr. 20,3 miljard in 1963, fr. 22,2 miljard in 1962, fr. 20,6 miljard in 1961, fr. 23 miljard in 1960, en fr. 27,9 miljard in 1959.

Tabel IV.

In 1964 gedane schrappingen en terugbetalingen

22/ 4	Schatkistcertificaten 1958-1964 :	
	— aangenomen ter betaling van de inschrijvingen op de leningen :	
	Belgische 1964-1969-1974, I	4.686.544.000
	Wegenfonds 1964-1974	266.711.000
	— terugbetaling op de vervaldag	2.510.457.000
1/10	Nationale Kas voor Beroepskrediet 1954-1959-1964 :	
	— terugbetaling op de vervaldag	249.368.000
1/12	Belgische lening 1952-1964 :	
	— aangenomen ter betaling van de inschrijvingen op de lening :	
	Belgische 1964-1969-1974, II	2.888.218.000
	— terugbetaling op de vervaldag	2.572.982.000
		13.174.280.000 ¹

¹ Bij dit cijfer dienen gevoegd de op 1 januari 1964 terugbetaalde obligaties van de Muntsaneringlening, 6e reeks, even nummers terugbetaalbaar op die datum, tot een bedrag van fr. 980.526.000.

Rekening houdend met de bewegingen van de portefeuille van het Rentenfonds verkrijgt men volgende cijfers :

	1963	1964
	(Miljarden franken)	
Uitgiften	28,2	38,1
Terugbetalingen	— 7,9	— 13,2
	20,3	24,9
Saldo van de ter beurze gedane verrichtingen met het Rentenfonds als tegenpartij	— 0,6	+ 1,6
	19,7	26,5

Bewegingen van de portefeuille van het Rentenfonds gedurende het jaar 1964.

Onderstaande tabel geeft een samenvatting van de bewegingen van de portefeuille van het Rentenfonds tijdens het jaar 1964 :

Tabel V.

(Nominiaal kapitaal in miljoenen franken)

	Algemeen saldo	Beweging	
		Plus	Min
27 december 1963 ...	8.419,8		
31 maart 1964	8.252,0		167,8
30 juni 1964	7.581,8		670,2
30 september 1964 ..	7.342,2		239,6
31 december 1964 ..	6.827,0		515,2
			1.592,8

1 De daling van fr. 1.592,8 miljoen valt als volgt uiteen :

Verkopen van het Fonds op de markt (per saldo) ..	1.504,2
Aankopen van het Fonds buiten beurs bij verschillende instellingen	179,8
	1.414,4
Inning van terugbetaalbare effecten	178,4
Netto ...	1.592,8

Tabel VI.

	Aangeboden effecten		Gevraagde effecten		Totale omzet
	door de effectenmakelaars geboekte verkopen		door de effectenmakelaars geboekte aankopen		
Brussel :					
Portefeuille « A »	9.013	11.587	11.356	14.418	26.005
Portefeuille « B »	2.574		3.062		
Antwerpen :					
Portefeuille « A »	1.074	1.535	818	1.159	2.694
Portefeuille « B »	461		341		
Gent :					
Portefeuille « A »	652	904	274	389	1.293
Portefeuille « B »	252		115		
Luik :					
Portefeuille « A »	384	527	142	181	708
Portefeuille « B »	143		39		
		14.533		16.147	30.700

De bewegingen van de portefeuille werden hierboven besproken. Het laagste bedrag fr. 6.827 miljoen, werd op 31 december 1964 opgetekend. Het hoogste bedrag, fr. 8.699,2 miljoen werd op 21 februari 1964 bereikt.

De portefeuille van het Fonds onderging, sedert 1957, volgende veranderingen :

	(Miljoenen franken)
1957	— 1.818
1958	— 801
1959	+ 1.272
1960	+ 2.071
1961	+ 270
1962	+ 870
1963	+ 628
1964	— 1.593

Omvang van de verrichtingen.

De algemene omzet van de ter beurze op de rentenmarkt gedane verrichtingen, bedraagt :

	1963	1964	Vershil
	(Nominale waarde in miljoenen franken)		
Aangeboden effecten (door het publiek) ...	15.669	14.553	— 1.116
Gevraagde effecten (door het publiek) ...	14.863	16.147	+ 1.284
	30.532	30.700	+ 168

Die gezamenlijke omzet is over de vier beurzen van het land als volgt verdeeld :

Tabel VII.

Aantal orders geboekt door de wisselagenten-hoekmannen

	Door de effectenmakelaars geboekte verkooporders		Door de effectenmakelaars geboekte aankooporders	
Brussel :				
Portefeuille « A »	185.186		67.711	
Portefeuille « B »	67.032		26.551	
		252.218		94.262
Antwerpen :				
Portefeuille « A »	18.820		8.028	
Portefeuille « B »	11.646		3.928	
		30.466		11.956
Gent :				
Portefeuille « A »	18.557		4.274	
Portefeuille « B »	7.478		1.976	
		26.035		6.250
Luik :				
Portefeuille « A »	7.065		2.135	
Portefeuille « B »	3.309		770	
		10.374		2.905
		319.093		115.373
Algemeen totaal		434.466		

De gegevens van deze tabel, vergeleken met die van het jaar 1963, tonen aan dat :

— de aankooporders daalden met	12.379
— de verkooporders daalden met	54.516
Totale daling voor het jaar	66.895

Het daggemiddelde beloopt 1.738 beursorders per zitting, op basis van 250 zittingen per jaar.

Alleen voor de beurs te Brussel gaven de verrichtingen van het Fonds aanleiding tot volgende materiële bewegingen :

Binnengekomen in	
de safes 1.058.738 effecten tegen 1.934.825 in 1963	
Uitgegaan uit	
de safes 1.255.973 effecten tegen 1.310.209 in 1963	
Totale	
beweging 2.314.711 effecten tegen 3.245.034 in 1963	

Zulks betekent dat in 1964, per dag, gemiddeld 9.113 effecten verhandeld werden (tegen 12.980 effecten in 1963).

De afleveringen van effecten gingen vergezeld van 52.316 cijferborderellen, d.i. een dagelijks gemiddelde van 206 borderellen.

*
**

De vereffeningen op de beurzen in de provincie gaven aanleiding tot volgende materiële bewegingen van effecten :

	(Nominale waarde in miljoenen franken)
Antwerpen	1.451
Gent	723
Luik	459

Aantal en volume van de leningen waarvan het Rentenfonds de markt controleert.

Op 31 december 1964, strekte de controle van het Fonds zich uit tot 220 leningen voor een uitstaand nominaal kapitaal van fr. 316.749 miljoen.

Die leningen zijn ingedeeld als volgt :

Portefeuille « A » : (leningen uitgegeven door de Staat of ten laste van de Staat) : 75 leningen voor een totaalbedrag van fr. 243.733 miljoen.

Portefeuille « B » : (leningen gewaarborgd door de Staat, leningen van de provincies en gemeenten, van het Gemeentekrediet, enz.) : 145 leningen voor een totaal van fr. 73.016 miljoen, onderverdeeld als volgt :

a) Leningen gewaarborgd door de Staat : 51 leningen voor een totaal van fr. 46.161 miljoen.

b) Leningen van het Gemeentekrediet : 9 leningen voor een totaal van fr. 9.121 miljoen.

c) Niet-gewaarborgde leningen van de Nationale Maatschappij van Belgische Spoorwegen : 2 leningen voor een totaal van fr. 1.363 miljoen.

d) Leningen van de provincies : 4 leningen voor een totaal van fr. 447 miljoen.

e) Leningen van de steden en gemeenten : 79 leningen voor een totaal van fr. 15.924 miljoen.

De portefeuille van het Fonds vertegenwoordigt per 31 december 1964, 2,08 pct. van de effecten in omloop (1) :

In 1963 bedroeg dat percentage 2,65 pct.
 In 1962 bedroeg dat percentage 2,50 pct.
 In 1961 bedroeg dat percentage 2,45 pct.
 In 1960 bedroeg dat percentage 2,37 pct.

Algemene toestand van de portefeuille op einde 1964.

De algemene toestand van de portefeuille op 31 december 1964, kan als volgt met die van 27 december 1963 worden vergeleken :

	27 december 1963	31 december 1964
	(Nominale waarde in miljoenen franken)	
Portefeuille « A » :		
(leningen uitgegeven door of ten laste van de Staat)	5.089	3.685
Portefeuille « B » :		
(leningen gewaarborgd door de Staat, leningen van de provincies en de gemeenten, van het Gemeentekrediet, van Kongo, enz.)	3.331	3.142
	8.420	6.827

Indeling van de effecten op 31 december 1964, rekening houdend met de *nog resterende looptijd*.

	(Nominale waarde in miljoenen franken)
Portefeuille « A » :	
minder dan 5 jaar	1.493
van 5 tot 10 jaar	1.387
meer dan 10 jaar	805
	3.685

(1) Laat men de Kongolese effecten buiten beschouwing, dan is dit cijfer : 1,87 pct. in 1964, en 2,45 pct. in 1963.

2. Buiten beurs :

1^e halfjaar :

	Portefeuille « A »		Portefeuille « B »	
	Aangekocht	Verkocht	Aangekocht	Verkocht
Algemene Spaar- en Lijfrentekas	22.000.000,00			
Munifonds	10.000.000,00			
Nationale Bank	372.750.000,00	371.550.000,00		

Rijkskas :

Belgische 1964-1969-1974, I	8.700.000,00			
Belgische 1964-1969-1975	8.566.000,00			
Schatkist 1958-1964		8.700.000,00		
Wegenfondsen 1964-1969-1974	1.182.000,00			

Deelobligaties :

Geünificeerde I	2.347,50			
Geünificeerde II	50,00			
	423.200.397,50	380.250.000,00		

	Minder dan 5 jaar	Van 5 tot 10 jaar	Meer dan 10 jaar	Totaal
	(Nominale kapitaal in miljoenen franken)			
Portefeuille « B » :				
Door de Staat gewaarborgde leningen	364	312	582	1.258
Leningen van Kongo	306	512	88	906
Leningen van het Gemeentekrediet	37	16	115	168
Niet - gewaarborgde leningen op lange termijn van de N.M.B.S.	—	—	33	33
Leningen van de provincies en de gemeenten	479	180	118	777
	1.186	1.020	936	3.142

Algemene gegevens.

A. Evolutie van de gezamenlijke portefeuille (nominale waarde) :

Saldo op 27 december 1963	8.419.891.333
Saldo op 31 december 1964	6.827.068.792
Vermindering in 1964 ...	1.592.822.541

B. Evolutie per portefeuille (nominale waarde) — Verschil vastgesteld in de bedragen van de twee portefeuilles :

	Portefeuille « A »	Portefeuille « B »
Op 27 december 1963	5.089.097.627,50	3.330.793.705,50
Op 31 december 1964	3.684.813.705,00	3.142.255.087,00
Vermindering ...	1.404.283.922,50	188.538.618,50
Vermindering van de portefeuille	1.592.822.541,—	

C. Indeling volgens de aard van de verrichting (nominale kapitaal) :

1. Ter beurze :

	Portefeuille « A »		Portefeuille « B »	
1 ^e halfjaar :				
verkocht ...	832.666.800	gekocht ...	37.819.770	
2 ^e halfjaar :				
verkocht ...	635.394.350	verkocht ...	164.008.911	
verkocht ...	1.468.061.150	verkocht ...	126.189.141	

Portefeuille « A » : verkocht ...	1.468.061.150
Portefeuille « B » : verkocht ...	126.189.141
Totaal verkocht ...	1.594.250.291

2 ^e halfjaar :	Portefeuille « A »		Portefeuille « B »	
	Aangekocht	Verkocht	Aangekocht	Verkocht
Algemene Spaar- en Lijfrentekas	36.000.000,00			
Muntfonds	70.000.000,00			
Nationale Bank	40.000.000,00	40.000.000,00		
Deelobligaties :				
Geünificeerde I	630,00			
Koninklijke schenking	26.155.000,00		4.500.000,00	
Rijkskas :				
Belgische 1964-1969-1974, II	282.000,00			
	<u>172.437.630,00</u>	<u>40.000.000,00</u>	<u>4.500.000,00</u>	
Totalen	<u>595.638.027,50</u>	<u>420.250.000,00</u>	<u>4.500.000,00</u>	

Portefeuille « A » :

gekocht	595.638.027,50
verkocht	<u>420.250.000,00</u>

gekocht 175.888.027,50

Portefeuille « B » :

gekocht 4.500.000,00

Totaal gekocht 179.888.027,50

3. Inningen :

	Portefeuille « A »	Portefeuille « B »
1 ^e halfjaar ...	38.155.050,00	32.838.312,50
2 ^e halfjaar ...	<u>73.455.750,00</u>	<u>34.011.165,00</u>
	<u>111.610.800,00</u>	<u>66.849.477,50</u>
Portefeuille « A »	111.610.800,00	
Portefeuille « B »	<u>66.849.477,50</u>	
Totaal van de inningen ...	<u>178.460.277,50</u>	

Inningen :

In portefeuille op 27 december 1963	nihil
Overgenomen	12.200.000.000,00
Inningen	<u>12.200.000.000,00</u>
In portefeuille op 31 december 1964	nihil

Overzicht van de verrichtingen per soort, in vergelijking met 1963 :

	1968	1964
Ter beurse ... +	806.753.700,00	- 1.594.250.291,00
Buiten beurs . +	214.564.815,00	+ 179.888.027,50
Inningen	<u>- 393.335.142,50</u>	<u>- 178.460.277,50</u>
	<u>+ 627.893.372,50</u>	<u>- 1.592.822.541,00</u>

Bewegingen van de Portefeuille

Tabel VIII.

Verschil tussen de hoogste en laagste stand

(einde van de maand)

(Miljoenen franken)

	Hoogste stand	Laagste stand	Omvang van het verschil
1957	5.929	3.634	2.295
1958	4.112	2.436	1.676
1959	5.107	3.310	1.797
1960	6.652	4.582	2.070
1961	6.922	5.978	944
1962	7.791	6.112	1.679
1963	9.068	6.729	2.339
1964	8.625	6.827	1.798

Portefeuille « D » Schatkistcertificaten op zeer korte termijn.

Overgenomen in de loop van het :	
1 ^e kwartaal	500.000.000,00
2 ^e kwartaal	2.950.000.000,00
3 ^e kwartaal	2.950.000.000,00
4 ^e kwartaal	5.800.000.000,00
Totaal ...	<u>12.200.000.000,00</u>

Tabel IX.

**Bewegingen van de portefeuille
van het Rentenfonds in 1964**

(Nominiaal kapitaal in miljoenen franken)

Per maand		Plus	Min
1963 27 december	8.419,8		
1964 31 januari	8.625,4	205,6	
28 februari	8.535,8		89,6
31 maart	8.252,0		283,8
30 april	8.066,9		185,1
29 mei	7.831,0		235,9
30 juni	7.581,7		249,3
31 juli	7.416,9		164,8
31 augustus	7.344,4		72,5
30 september	7.342,2		2,2
30 oktober	7.470,0	127,8	
30 november	7.159,7		310,3
30 december	6.827,0		332,7
		333,4	1.926,2
		-1.592,8	

Borderellen.

Wij hebben in 1964 71.676 uitvoeringsborderellen ontvangen, nagezien en geregistreerd, d.i. 4.110 minder dan in 1963. Het gemiddelde aantal bedraagt 286 borderellen per beursdag.

Inning van coupons.

Er werden 2.176.770 coupons, afkomstig van de effecten uit de portefeuille van het Fonds, geïnd.

Tabel X.

Daggeldrente in 1964

Gemiddelden

van de gemiddelde dagelijkse rentevoeten
gewogen met de ontleende bedragen

Januari	3,16
Februari	3,24
Maart	3,77
April	3,16
Mei	3,22
Juni	3,56
Juli	3,95
Augustus	2,85
September	3,86
Oktober	3,59
November	2,83
December	3,01

Tabel XI.

**Resultaat van de toewijzingen
van certificaten van het Rentenfonds**

1964	Aangeboden bedrag	Toegewezen bedrag	Rentevoet
	(Miljoenen franken)		(pct.)
7 januari	473	473	4,35
14 januari	890	890	4,40
21 januari	952	902	4,50
28 januari	720	665	4,55
4 februari	505	500	4,60
11 februari	513	513	4,65
18 februari	690	535	4,65
25 februari	792	542	4,65
3 maart	587	587	4,70
10 maart	1.305	1.275	4,70
17 maart	377	377	4,70
24 maart	1.860	1.860	4,75
31 maart	382	362	4,75
7 april	923	923	4,75
14 april	1.037	1.037	4,75
21 april	1.045	1.045	4,75
28 april	975	975	4,75
5 mei	371	361	4,75
12 mei	337	337	4,75
19 mei	1.005	1.005	4,75
26 mei	690	690	4,75
2 juni	495	495	4,75
9 juni	858	658	4,75
16 juni	849	599	4,75
23 juni	925	925	4,80
30 juni	440	440	4,80
7 juli	65	15	4,75
14 juli	410	410	5,00
23 juli	290	290	5,00
28 juli	1.214	1.214	5,00
4 augustus	1.070	1.070	5,00
11 augustus	1.285	1.285	5,00
18 augustus	980	980	5,00
25 augustus	1.280	1.280	5,00
1 september	310	310	5,00
8 september	677	677	5,00
15 september	560	560	5,00
22 september	753	553	5,00
29 september	815	515	5,00
6 oktober	605	505	5,00
13 oktober	885	635	5,00
20 oktober	440	440	5,00
27 oktober	1.225	1.025	5,00
3 november	725	725	5,10
10 november	957	957	5,10
17 november	1.270	1.270	5,10
24 november	1.915	1.915	5,15
1 december	1.340	840	5,15
8 december	870	870	5,25
15 december	690	680	5,25
22 december	192	192	5,25
29 december	1.025	1.025	5,25

Tabel XII. **Evolutie van de voornaamste balansposten van het Rentenfonds**
(miljoenen franken)

Einde periode	Activa van het Rentenfonds					Financiering		
	Portefeuille (nominale waarde)			Daggeld- leningen	Creditsaldo bij de N.B.B.	Uitstaande Renten- fonds- certificaten	Opgenomen daggeld	Debetsaldo bij de N.B.B.
	Genoteerde effecten	Schatkist- certificaten B	Andere schatkist- certificaten					
1963 December	8.383	2.711	—	—	—	6.549	877	600
1964 Januari	8.625	2.211	—	—	—	6.328	1.059	193
Februari	8.535	2.534	—	—	—	5.938	—	1.997
Maart	8.252	2.705	500	—	—	5.932	1.300	1.047
April	8.066	2.508	—	—	—	6.578	—	818
Mei	7.831	2.308	1.850	—	—	6.353	—	2.387
Juni	7.581	2.546	2.000	—	—	6.325	—	2.554
Juli	7.416	2.879	—	—	—	5.159	—	1.901
Augustus	7.344	3.954	2.125	—	—	6.697	—	3.478
September	7.342	3.727	500	—	—	6.289	455	1.539
Oktober	7.470	3.925	525	—	—	6.610	743	1.287
November	7.159	2.810	1.750	—	—	7.855	239	350
December	6.827	4.099	—	—	—	7.357	—	389

BALANS EN WINST- EN YERLIESREKENING OP 31 DECEMBER 1964

Balans op 31 december 1964

Resultaten op 31 december 1964

ACTIVA		CREDIT	
Overheidsfondsen (nom. waarde 6.287.068.792)	7.296.481.364	Provenu der overheidsfondsen	304.039.264
Schatkistcertificaten, tranche B	4.099.000.000	Interesten op schatkistcertificaten, tranche B	136.229.123
Te liquideren verkopen van effecten	93.856.509	Interesten op schatkistcertificaten D	42.617.261
Te incasseren vervallen coupons	40	Interesten op uitleningen op korte termijn	227.562
Verlopen renteporata op overheids- fondsen	137.709.398	Overschot op volledig geliquideerde posten van effecten	6.448.730
Verlopen renteporata op schatkistcer- tificaten, tranche B	20.504.211		<u>489.561.940</u>
	<u>11.647.551.522</u>	DEBET	
		Interesten op voorschotrekning bij de N.B.B.	59.564.277
		Interesten op leningen op korte ter- mijn	15.050.242
		Interesten op certificaten van het Ren- tenfonds	316.769.651
		Makelaarslonen	17.239.223
		Commissielonen op daggeldverrichtin- gen	302.884
		Algemene onkosten	305.709
			<u>409.231.986</u>
		Winst over te schrijven op de alge- mene reserve	80.329.954
			<u>489.561.940</u>
PASSIVA		Pro memorie :	
Nationale Bank van België, voorschot- rekening	388.401.821	Niet gehonoreerde vervallen coupons van Kongolese effecten :	
Certificaten van het Rentenfonds	7.357.000.000	a) Afgeknijpte coupons :	
Schatkist (art. 9 van de wet van 19 juni 1959)	2.812.500.000	Boekjaar 1960 ... 11.750.104	
Te liquideren aankopen van effecten	41.065.683	Boekjaar 1961 ... <u>36.749.960</u>	
Verlopen renteporata op certificaten van het Rentenfonds	52.818.295		
Algemene reserve		b) Aangehechte coupons :	
per 31 december 1963	915.435.769	Boekjaar 1962 ... 36.747.120	
Winst per		Boekjaar 1963 ... 36.744.160	
per 31 december 1964	<u>80.329.954</u>	Boekjaar 1964 ... <u>36.741.040</u>	
	995.765.723		
	<u>11.647.551.522</u>		
		<u>110.232.320</u>	
		<u>158.732.384</u>	

De hierboven gepubliceerde balans vertoont een algemene reserve van fr. 995,7 miljoen.

Deze reserve is gebaseerd op de boekwaarde van de overheidsfondsen in portefeuille, die fr. 1.426,6 miljoen hoger ligt dan de beurswaarde op 31 december 1964. In deze waardevermindering van fr. 1.426,6 miljoen bedraagt het aandeel van de Kongo-portefeuille fr. 655,3 miljoen.

De algemene reserve van fr. 995,7 miljoen dekt dus de waardevermindering van de Bel-

gische overheidsfondsen, d.i. fr. 771,3 miljoen, en laat voor die effecten nog een overschot van fr. 200 miljoen.

De resultaten van het dienstjaar 1964 (fr. 80,3 miljoen) zijn minder gunstig dan die van het vorige dienstjaar (fr. 117,4 miljoen); de voornaamste oorzaak hiervan ligt in een verhoging voor het Fonds van de rentelast ten gevolge van een ruimer beroep op de voorschotten van de Nationale Bank en op de uitgifte van eigen certificaten.

Brussel, 25 maart 1965.

De Voorzitter,
M. D'HAENZE.

*
* *

1964 - Middenkoersen van de noteringen

	Januari	Februari	Maart	April	Mei	Juni
Portefeuille « A » :						
3 pct. Belgische, II	99,900	99,895	99,900	99,900	99,888	99,900
3 ½ pct. Belgische 1937	88,400	88,400	88,400	88,400	88,400	88,400
3 ½ pct. Belgische 1943	89,900	89,930	90,000	89,931	89,929	89,900
4 pct. Geünificeerde schuld, I	98,668	98,085	98,225	98,145	98,200	98,400
4 pct. Bevrijdingslening	90,036	90,055	90,070	89,722	89,788	89,450
4 ½ pct. Belgische 1953-1973	97,568	97,010	96,625	96,059	95,570	95,480
4 ½ pct. Belgische 1953-1968	97,463	97,340	97,640	97,381	96,676	97,010
4 ½ pct. Belgische 1954-1972	95,327	94,865	95,000	94,454	93,441	93,500
4 ¼ pct. Belgische 1954-1974, I	94,568	93,705	93,600	93,445	92,788	92,640
4 pct. Belgische 1955-1975	91,054	90,305	90,315	90,150	89,629	89,570
4 ¼ pct. Belgische 1956-1966-1971	97,740	97,870	98,040	98,113	98,094	98,290
4 ¼ pct. Belgische 1956-1967-1973	97,145	96,835	96,800	96,609	96,270	96,190
4 ½ pct. Belgische 1956-1967	98,150	97,555	97,500	96,900	96,829	96,930
5 pct. Belgische 1957-1969	99,345	98,525	98,230	98,009	98,217	98,100
5 pct. Belgische 1958-1968	98,745	98,190	98,595	98,363	98,358	98,300
4 ¾ pct. Belgische 1959-1971	96,231	95,730	95,480	95,336	94,941	94,860
5 pct. Belgische 1959-1970	98,336	97,325	97,575	97,836	97,529	97,750
5 pct. Belgische 1960-1965-1970	99,713	99,490	99,760	99,486	99,823	99,830
5 ¼ pct. Belgische 1960-1965-1970-1975	100,395	100,030	100,235	100,104	100,193	100,140
5 ¼ pct. Belgische 1961-1966-1971-1976-1981	100,681	100,015	100,100	100,013	100,011	100,110
5 pct. Belgische 1962-1967-1972-1977-1982, I	99,550	99,065	99,435	99,768	100,023	100,000
5 pct. Belgische 1963-1983, I	91,990	90,135	90,385	90,481	90,594	90,750
6 pct. Belgische 1963-1983			94,675	95,095	95,029	94,940
4 pct. Belgische lotenlening 1933	1.118,090	1.099,200	1.124,350	1.122,500	1.127,235	1.117,680
4 pct. Belgische lotenlening 1941	915,318	893,850	899,250	883,227	876,352	851,360
2 pct. Belgische lotenlening 1953	1.051,727	1.046,300	1.060,500	1.075,136	1.089,647	1.094,500
4 pct. Belgische Spoorwegen 1955-1975, II	93,477	92,935	92,540	92,500	92,200	91,530
4 ¼ pct. Wegenfonds 1955-1965	98,690	98,685	98,600	98,604	98,758	99,000
5 pct. Wegenfonds 1957-1967	99,772	99,110	99,100	98,754	98,482	98,500
4 pct. Belgische Spoorwegen (Belg. tranche)	514,863	505,800	507,900	507,318	507,882	507,040
Portefeuille « B » :						
3 pct. Buurtspoorwegen J.J., IV	64,755	64,614	64,200	63,900	63,616	63,260
3 ½ pct. Regie T.T. 1943	101,192	100,500	99,800	99,800	99,775	99,630
4 ½ pct. Regie T.T. 1953-1968, I	101,063	100,200	100,200	100,200	100,170	100,090
4 ¼ pct. Regie T.T. 1954-1974, I	95,504	94,850	94,575	93,718	92,664	92,570
4 ¾ pct. Regie T.T. 1959-1970	97,440	95,745	95,460	95,372	95,058	95,090
5 ¼ pct. Regie T.T. 1961-1966-1971	101,050	100,210	100,160	100,181	100,070	100,200
4 ½ pct. Belgische Spoorwegen 1953-1965	103,718	104,125	104,235	104,000	104,194	104,220
4 ½ pct. Belgische Spoorwegen 1954-1972	97,477	96,595	95,835	95,631	95,270	95,200
5 pct. Belgische Spoorwegen 1957-1967-1972	99,677	98,800	98,800	98,640	98,447	98,400
4 ¾ pct. Belgische Spoorwegen 1959-1969, I	98,168	97,210	96,900	96,900	96,841	96,650
5 pct. N.M.K.N. 1959-1969	99,200	98,700	98,120	98,013	97,652	97,290
4 ½ pct. Waterbedeling 1953-1968	98,804	98,800	98,800	98,340	98,052	98,200
4 pct. Gemeentekrediet, I	86,795	84,895	83,760	83,159	82,152	80,460
4 pct. Gemeentekrediet, IV	93,877	93,445	93,085	92,940	92,700	91,530
5 pct. Gemeentekrediet 1957	97,309	96,075	96,040	96,390	96,717	96,380
4 pct. Belgische Spoorwegen 1937	846,636	837,421	831,579	824,090	809,882	808,540
4 pct. Antwerpen 1919	99,500	99,500	99,500	99,500	99,500	99,500
4 pct. Antwerpen 1931	95,500	95,500	95,500	95,500	95,500	95,500
4 ½ pct. Antwerpen 1953-1968, I	101,022	100,300	100,025	99,900	99,900	99,900
4 pct. Antwerpen 1955-1975	92,854	92,635	92,500	92,436	92,200	92,100
5 pct. Antwerpen 1959-1969	98,609	98,010	97,875	97,559	97,500	97,200
4 pct. Brussel 1930	88,850	88,500	88,158	87,772	87,366	86,760
4 ½ pct. Brussel 1956-1967-1972	98,163	97,600	97,600	97,600	97,417	97,020
4 ¼ pct. Gent 1954-1974	96,481	96,225	95,025	94,800	94,800	94,780
4 ½ pct. Gent 1956-1966-1971	98,900	98,895	98,900	98,900	98,605	98,200
4 ½ pct. Luik 1956-1965-1970	98,913	98,755	98,650	98,163	97,700	97,980
5 pct. Luik 1957-1967	101,159	100,970	100,900	100,900	100,900	100,720
2 pct. Brussel 1905	790,888	758,000	755,330	748,428	742,714	729,220

1964 - Middenkoersen van de noteringen

Juli	Augustus	September	Oktober	November	December	
						Portefeuille « A » :
99,900	99,900	99,900	99,900	99,889	99,900	3 pct. Belgische, II
88,400	88,400	88,250	87,800	87,800	87,800	3 ½ pct. Belgische 1937
89,714	89,500	89,350	88,840	88,700	88,700	3 ½ pct. Belgische 1943
98,495	98,500	98,500	98,500	98,500	98,500	4 pct. Geünificeerde schuld, I
89,095	88,850	88,731	88,500	88,331	88,300	4 pct. Bevrijdingslening
95,600	95,600	95,527	95,272	95,100	95,100	4 ½ pct. Belgische 1953-1973
97,095	97,165	97,195	97,250	97,010	97,347	4 ½ pct. Belgische 1953-1968
93,347	93,900	93,940	93,977	93,889	94,238	4 ½ pct. Belgische 1954-1972
92,876	92,890	92,690	92,600	92,289	92,504	4 ¼ pct. Belgische 1954-1974, I
89,642	89,685	89,613	89,800	89,800	89,628	4 pct. Belgische 1955-1975
98,280	97,985	97,904	97,804	98,021	98,085	4 ¼ pct. Belgische 1956-1966-1971
96,071	95,770	96,090	96,300	96,336	96,400	4 ¼ pct. Belgische 1956-1967-1973
97,219	97,455	97,636	97,504	97,400	97,576	4 ½ pct. Belgische 1956-1967
97,852	98,645	98,754	98,313	98,242	98,514	5 pct. Belgische 1957-1969
98,338	98,225	98,068	98,386	98,842	98,733	5 pct. Belgische 1958-1968
94,771	95,270	95,213	95,463	96,294	97,095	4 ¾ pct. Belgische 1959-1971
98,628	98,745	97,740	97,586	97,752	98,461	5 pct. Belgische 1959-1970
99,700	99,525	99,538	99,431	99,689	99,657	5 pct. Belgische 1960-1965-1970
100,000	100,278	100,163	99,818	100,057	100,133	5 ¼ pct. Belgische 1960-1965-1970-1975
100,066	100,195	100,059	100,009	100,116	100,200	5 ¼ pct. Belgische 1961-1966-1971-1976-1981
99,104	98,840	99,154	98,850	99,142	99,747	5 pct. Belgische 1962-1967-1972-1977-1982, I
90,919	91,285	91,804	92,272	92,515	92,780	5 pct. Belgische 1963-1983, I
95,180	95,420	95,150	94,622	94,200	94,134	6 pct. Belgische 1963-1983
114,857	1.118,400	1.129,954	1.131,500	1.117,473	1.112,333	4 pct. Belgische lotenlening 1933
866,047	870,950	872,545	868,181	866,578	871,428	4 pct. Belgische lotenlening 1941
098,285	1.102,450	1.101,090	1.089,318	1.017,631	1.020,190	2 pct. Belgische lotenlening 1953
91,095	90,410	90,400	90,400	90,400	90,295	4 pct. Belgische Spoorwegen 1955-1975, II
99,423	99,420	99,495	99,050	98,942	98,833	4 ¼ pct. Wegenfonds 1955-1965
98,609	98,745	98,800	98,786	98,700	98,504	5 pct. Wegenfonds 1957-1967
504,571	509,200	510,272	504,454	502,315	505,190	4 pct. Belgische Spoorwegen (Belg. tranche)
						Portefeuille « B » :
62,520	62,200	62,200	62,075	61,700	61,500	3 pct. Buurtspoorwegen J.J., IV
99,642	99,700	99,700	99,610	99,600	99,685	3 ½ pct. Regie T.T. 1943
100,114	100,320	100,290	100,068	99,989	100,228	4 ½ pct. Regie T.T. 1953-1968, I
92,400	92,400	92,109	91,800	91,700	91,728	4 ¼ pct. Regie T.T. 1954-1974, I
95,709	96,015	96,190	96,254	96,910	97,295	4 ¾ pct. Regie T.T. 1959-1970
100,314	100,315	100,309	100,300	100,300	100,452	5 ¼ pct. Regie T.T. 1961-1966-1971
104,300	104,260	104,404	104,309	104,384	104,795	4 ½ pct. Belgische Spoorwegen 1953-1965
95,200	95,200	95,200	95,104	94,921	94,876	4 ½ pct. Belgische Spoorwegen 1954-1972
98,547	98,615	98,700	98,604	98,668	98,742	5 pct. Belgische Spoorwegen 1957-1967-1972
96,900	96,900	96,840	96,800	96,800	96,800	4 ¾ pct. Belgische Spoorwegen 1959-1969, I
96,747	96,960	96,950	96,681	96,494	97,333	5 pct. N.M.K.N. 1959-1969
98,109	98,020	97,913	97,900	97,926	98,000	4 ½ pct. Waterbedeling 1953-1968
80,280	80,585	81,168	81,554	81,500	81,628	4 pct. Gemeentekrediet, I
91,400	91,480	91,500	91,604	91,557	92,076	4 pct. Gemeentekrediet, IV
96,114	96,295	97,927	98,195	97,389	97,342	5 pct. Gemeentekrediet 1957
789,761	776,473	776,000	771,500	765,736	763,052	4 pct. Belgische Spoorwegen 1937
99,500	99,500	99,500	99,500	99,500	99,500	4 pct. Antwerpen 1919
95,500	95,500	95,500	95,500	95,500	95,500	4 pct. Antwerpen 1931
99,742	99,795	100,190	100,381	100,400	100,400	4 ½ pct. Antwerpen 1953-1968, I
92,100	92,100	92,100	92,100	92,036	92,000	4 pct. Antwerpen 1955-1975
96,976	96,925	96,900	96,840	96,557	96,628	5 pct. Antwerpen 1959-1969
86,700	86,683	86,700	86,616	86,500	86,475	4 pct. Brussel 1930
96,952	96,900	96,900	96,900	96,900	97,000	4 ½ pct. Brussel 1956-1967-1972
94,647	94,625	92,790	92,400	92,400	92,323	4 ¼ pct. Gent 1954-1974
98,200	98,200	98,145	98,068	98,000	98,000	4 ½ pct. Gent 1956-1966-1971
98,200	98,200	98,200	98,068	97,978	98,371	4 ½ pct. Luik 1956-1965-1970
100,600	100,600	100,500	100,313	100,200	100,200	5 pct. Luik 1957-1967
706,500	703,000	694,111	696,888	715,000	705,444	2 pct. Brussel 1905

LITERATUUR IN VERBAND MET DE ECONOMISCHE EN FINANCIËLE PROBLEMEN VAN BELGIE

Onderstaande literatuuropgave sluit aan bij diegene die wij gepubliceerd hebben in ons aprilnummer 1965 van het *Tijdschrift*. Er weze opgemerkt dat in deze literatuuropgave noch de verslagen van de verschillende instellingen, noch de statistische bronnen zijn overgenomen.

1. GELD- EN KREDIETWEZEN

COPPE H., Monnaie de compte - Créance libellée en francs - Francs congolais ou belges? Détermination de la monnaie de compte. (Sentence arbitrale du 16 avril 1964.) (*Revue de la Banque, Brussel, XXIX, n° 2, 1965, blz. 185-209.*)

DESCLEE de MAREDSOUS Ch., De nijveraar en de kapitaalmarkt. (*Documentatieblad van het Ministerie van Financiën, Brussel, n° 3, maart 1965, blz. 5-33.*)

Marché des capitaux et endettement privé. (*Service mensuel de Conjoncture de Louvain, Leuven, maart 1965, blz. 16-28.*)

TIMMERMANS A.P., Les capitaux à risque ont-ils encore un marché (suite et fin)? (*Annales de Sciences économiques appliquées, Leuven, XXIII, n° 1, maart 1965, blz. 53-132.*)

VAN STEENBERGE M., Note sur le financement par bail. (*Annales de Sciences économiques appliquées, Leuven, XXIII, n° 1, maart 1965, blz. 137-147.*)

3. NIET-GELDSCEPPENDE FINANCIËLE INSTELLINGEN

De la formation des premiers cours au marché à terme de la Bourse de Bruxelles. (*Epargner et Investir, Brussel, n° 133, maart 1965, blz. 3-12.*)

4. OVERHEIDSFINANCIËN

Le contrôle des dépenses de l'Etat en Belgique. (*Annales de Sciences économiques appliquées, Leuven, XXIII, n° 1, maart 1965, blz. 1-29.*)

L'évolution récente des finances de l'Etat. (*Bulletin économique de la Banque de la Société Générale de Belgique, Brussel, IV, n° 37, april 1965, blz. 1-5.*)

MENNEL A., Die Steuersysteme in den sechs Mitgliedstaaten der Europäischen Wirtschaftsgemeinschaft, in sechs Mitgliedstaaten der Europäischen Freihandelszone und in den Vereinigten Staaten von Amerika. (*Neue Wirtschafts-Briefe, Herne, 1965, 112 blz.*)

Régime fiscal des coupons de fonds communs de placement payés aux personnes physiques établies en Belgique. (*Bulletin économique de la Banque de la Société Générale de Belgique, Brussel, IV, n° 37, april 1965, blz. 5-8.*)

Regeling van de Belgisch-Kongolese geschillen. I. De Kongolese openbare schuld; II. Portefeuille en schadevergoeding. (*Weekberichten van de Kredietbank, Brussel XX, n° 14, 3 april 1965, blz. 113-116; n° 17, 24 april 1965, blz. 137-140.*)

REMION F., Quelques réflexions au sujet de la loi du 4 mars 1963 relative aux marchés passés au nom de l'Etat et au sujet du régime des marchés communaux et des marchés des organismes d'intérêt public. (*Mouvement communal, Brussel, XLVII, n° 393, maart 1965, blz. 130-153.*)

VANDER EYCKEN H., Aspects économiques des dépenses de défense. (*Socialisme, Brussel, XII, n° 68, maart 1965, blz. 137-148.*)

VERSTRAELEN R., Etude des impôts sur la circulation juridique des biens (suite et fin). (*Revue pratique des Questions commerciales et économiques, Luik, n° 1, maart 1965, blz. 18-25.*)

WILMART J., Syllabus du régime fiscal actuel des plus-values. (*Journal pratique de Droit fiscal et financier, Brussel, XXXIX, n° 1-2, januari-februari 1965, blz. 5-26.*)

5. NATIONAAL INKOMEN — SPAARWEZEN — INVESTERINGEN — VERBRUIK

BASYN J., Het spaarwezen en de onroerende beleggingen in België. (*Mededelingen van A.S.O.B., Brussel, X, n° 2, maart-april 1965, blz. 32-43.*)

DUMOULIN A., Les besoins d'investissement et le recrutement des épargnes correspondantes. (*Revue de la Banque, Brussel, XXIX, n° 2, 1965, blz. 120-159.*)

FRANZMEYER F., Versuch einer Berechnung des industriellen Anlagevermögens in Belgien. (*Vierteljahrshefte zur Wirtschaftsforschung, Berlin, n° 1, 1965, blz. 97-121.*)

GOUDER de BEAUREGARD H., Politique foncière et droit de propriété. (*Revue de la Société d'Etudes et d'Expansion, Luik, LXIV, n° 215, maart-april 1965, blz. 239-247.*)

PAELINCK J., Fonctions de consommation pour la Belgique 1948-1959. Contribution à l'étude des systèmes linéaires de dépenses. (*Facultés Universitaires N.D. de la Paix, Namen, 1964, 117 blz.*)

VERHAEGEN A., Les investissements étrangers constituent-ils une menace pour l'économie européenne? (*Reflets et Perspectives de la Vie économique, Brussel, IV, n° 2, maart 1965, blz. 129-134.*)

6. BEVOLKING

BAUDART E., Une question vitale : émigrer... (*Revue pratique des Questions commerciales et économiques, Luik, n° 1, maart 1965, blz. 2-8.*)

DENIS F., Toekomstbeeld der immigratie in België. (*Arbeidsblad, Brussel, LXVI, n° 3, maart 1965, blz. 327-341.*)

DENIS F., Perspectives relatives à l'immigration en Belgique. (*Les Dossiers de l'Action Sociale Catholique, Brussel, XLII, n° 4, 15 april 1965, blz. 217-224.*)

LAEVAERT W., De evolutie van de actieve bevolking. (*De Gids op maatschappelijk gebied, Brussel, LVI, n° 4, april 1965, blz. 365-369.*)

7. PRIJZEN EN LONEN

BERKMAN J., Lonen en sociale lasten. (*Bene-lux Statistisch Kwartaalbericht, Brussel, XII, n° 1, 1965, blz. 11-19.*)

Loononderzoek in de Belgische nijverheid - Oktober 1964. (*Statistisch Tijdschrift, Brussel, LI, n° 4, april 1965, blz. 724-738.*)

ZOMBEK-FUKS F., Evolution des salaires de 1957 à 1963. (*Socialisme, Brussel, XII, n° 68, maart 1965, blz. 149-158.*)

8. WERKGELEGENHEID EN WERKLOOSHEID

BODART L., Quelques aspects du problème de la main-d'œuvre dans le Borinage. (*Le Hainaut économique, Bergen, n°s 1-2, juli 1964, blz. 9-19.*)

DELSINNE L., Les grèves générales du XX^e siècle en Belgique. (*Socialisme, Brussel, XII, n° 68, maart 1965, blz. 197-218.*)

De gemiddelde wekelijkse arbeidsduur in de nijverheid per ingeschreven arbeider. April en oktober 1964. (*Statistisch Tijdschrift, Brussel, LI, n° 4, april 1965, blz. 739-742.*)

Het probleem van de Belgische grensarbeiders tewerkgesteld in Noord-Frankrijk. (*Arbeidsblad, Brussel, LXVI, n° 1, Januari 1965, blz. 1-70.*)

Les organisations socio-professionnelles et leur effet sur le comportement de la main-d'œuvre dans la vie économique de la région du Centre, de Charleroi et de la Basse-Sambre. (*Le Hainaut économique, Bergen, n°s 1-2, juli 1964, blz. 21-65.*)

9. SOCIALE VERZEKERING

GOSSERIES P., Plan pour une simplification des régimes belges de prestations familiales. (*Revue belge de Sécurité sociale, Brussel, VII, n° 3, maart 1965, blz. 307-388.*)

10. ECONOMISCHE TOESTAND — ECONOMISCHE POLITIEK

BAEYENS H., Planning en ruimtelijke ordening. II. Institutionele kenmerken. (*De Gids op maatschappelijk gebied, Brussel, XLVI, n° 3, maart 1965, blz. 205-229.*)

Sociale vooruitgang door economische expansie. (*Ministerie van Economische Zaken en Energie, Brussel, 1965, 72 blz.*)

11. NIJVERHEID — LANDBOUW — VISSERIJ

BURTON P., L'amélioration de la structure agraire et le remembrement. (*Electricité, Brussel, n° 122, april 1965, blz. 19-28.*)

CRAPPE C., De woningbehoeften. (*Mededelingen van A.S.O.B., Brussel, X, n° 2, maart-april 1965, blz. 23-31.*)

DE CORT R., Moeilijkheden in de steenkolen-nijverheid. (*De Gids op maatschappelijk gebied, Brussel, LVI, n° 4, april 1965, blz. 321-342.*)

HATRY P., Bepaalde huidige problemen van de Belgische aardolieindustrie. (*E.R.A.-Berichten, Antwerpen, n° 1, 1965, blz. 5-19.*)

Hulpverlening aan de woningbouw : de nieuwe toekenningsvoorwaarden. (*Mededelingen van A.S.O.B., Brussel, X, n° 2, maart-april 1965, blz. 8-13.*)

LAMOT J.L., L'industrie de la brasserie et le Marché Commun. (*Reflets et Perspectives de la Vie économique, Brussel, IV, n° 2, maart 1965, blz. 121-128.*)

PAPIER J., Transformation et expansion de l'industrie du gaz en Belgique. (*Revue de la Société d'Etudes et d'Expansion, Luik, LXIV, n° 215, maart-april 1965, blz. 137-142.*)

Possibilités d'implantations industrielles dans la Province de Hainaut. Région du Centre. (*Le Hainaut économique, Bergen, n°s 1-2, juli 1964, blz. 207-254.*)

12. VERVOER

DRIESEN F., Le complexe portuaire liégeois. Le passé, le présent, l'avenir. (*Revue de la Société d'Etudes et d'Expansion, Luik, LXIV, n° 215, maart-april 1965, blz. 129-136.*)

VLEUGELS R., Le développement récent du Port d'Anvers. (*Revue de la Société d'Etudes et d'Expansion, Luik, LXIV, n° 215, maart-april 1965, blz. 143-148.*)

13. BINNENLANDSE HANDEL

DECLERCK J., Un nouveau registre du commerce en Belgique. (*Annales du Notariat et de l'Enregistrement, Brussel, LXVI, n° 3, maart 1965, blz. 44-64.*)

HANCKE L., Het probleem van de ristoorno in de verbruikscoöperatieven. (*Tijd, Antwerpen, XL, n° 16, 16 april 1965, blz. 15-21.*)

VAN MEERHAEGHE M., Die Marktformen, das Marktverhalten und die Marktergebnisse in Belgien. (*Zeitschrift für die gesamte Staatswissenschaft, Tübingen, CXXI, n° 1, januari 1965, blz. 131-142.*)

14. BUITENLANDSE HANDEL — BETALINGSBALANS

MONFILS W., Les échanges commerciaux de l'U.E.B.L. avec les pays de l'Est. (*Reflets et perspectives de la vie économique, Brussel, IV, n° 2, maart 1965, blz. 115-120.*)

ROMANIS A., Balance of Payments Adjustment Among Developed Countries. (*International Monetary Fund Staff Papers, Washington, XII, n° 1, maart 1965, blz. 17-34.*)

15. INTERNATIONALE FINANCIËLE TRANSACTIES

ALTMAN O., Euro-Dollars : Some Further Comments. (*International Monetary Fund Staff Papers, Washington, XII, n° 1, maart 1965, blz. 1-16.*)

ASCHINGER F., Der amerikanisch-französiche Gegensatz in der Währungsfrage. (*Aussenwirtschaft, St. Gall, XX, n° 1, maart 1965, blz. 33-47.*)

DUPRIEZ L.H., La liquidité monétaire internationale. Exigences fondamentales. (*Recherches économiques de Louvain, Leuven, XXXI, n° 2, maart 1965, blz. 43-62.*)

HANSEN A., The Dollar and the International Monetary System. (*McGraw-Hill, New York, 1965, XXII+290 blz.*)

GROS R., La coopération monétaire internationale. (*Notes et Etudes documentaires, Parijs, n° 3183, 21 april 1965, 39 blz.*)

GRUBEL H., The Case Against an International Commodity Reserve Currency. (*Oxford Economic Papers, Oxford, XVII, n° 1, maart 1965, blz. 130-135.*)

HANSEN B., International Liquidity. (*National Institute of Economic Research, Stockholm, 1964, 47 blz.*)

HOST-MADSEN P., L'importance des fuites de capitaux dans les pays en voie de développement. (*Finances et Développement, Washington, II, n° 1, maart 1965, blz. 28-37.*)

LANDO A., Eurodollar. (*Revue de la Banque, Brussel XXIX, n° 2, 1965, blz. 95-118.*)

Le courant international des capitaux à long terme et les donations publiques 1960-1962. (*Verenigde Naties, New York, 1964, VIII+46 blz.*)

Le rôle de l'or dans le système des paiements internationaux. (*Epargner et investir, Brussel, n° 134, april 1965, blz. 3-17.*)

SHANNON I., International Liquidity. A Study in the Economic Functions of Gold. (*F. W. Cheshire, Melbourne, 1965, 143 blz.*)

WEBER M., Die internationale Währungspolitik vor dem Europarat. (*Aussenwirtschaft, St Gall, XX, n° 1, maart 1965, blz. 48-67.*)

ZOLOTAS X., Remodelling the International Monetary System. (*Bank of Greece, Athene, 1965, 30 blz.*)

16. INTERNATIONALE ECONOMISCHE AANEENSLUITING

ABS H., Internationale Anleihen auf den europäischen Kapitalmärkten. (*Bank- en Effectenbedrijf, Amsterdam, XIII, n° 6, april 1965, blz. 3-7.*)

ADDARIO T., Progetto della terza direttiva sulla liberalizzazione dei movimenti dei capitali all'interno della C.E.E. (*Rivista di Politica Economica, Rome, LV, n° 4, april 1965, blz. 598-612.*)

De markteconomie in de Westeuropese integratie. Zevende Vlaams wetenschappelijk economisch congres, Leuven, 8 en 9 mei 1965. Referaten. (*Katholieke Universiteit te Leuven, Leuven, 1965, XV+370 blz.*)

DURIEUX J., L'étude des secteurs économiques par la Communauté Economique Européenne. (*Annales de Sciences économiques appliquées, Leuven, XXIII, n° 1, maart 1965, blz. 33-50.*)

JOLIET R., Contribution à l'étude du régime des entreprises publiques dans la C.E.E. (*Annales de la Faculté de Droit de Liège, Luik, X, n° 1, 1965, blz. 23-92.*)

Les coûts de la main-d'œuvre dans huit industries de la C.E.E. Résultats préliminaires 1963. (*Office statistique des Communautés européennes, Statistiques sociales, Brussel, n° 2, 1965, 15 blz.*)

Les coûts de la main-d'œuvre et les revenus des ouvriers dans les industries de la C.E.C.A. Année 1963 et évolution 1954-1963. (*Office statistique des Communautés européennes, Statistiques sociales, Brussel, n° 2, 1965, 213 blz.*)

Les salaires nominaux dans les mines de houille et dans la sidérurgie, comparés avec ceux des autres industries (1953-1963). (*Office statistique des Communautés européennes, Statistiques sociales, Brussel, n° 1, 1965, 97 blz.*)

MANSHOLT S., La politique commune de l'agriculture et les accords du 15 décembre 1964. (*Reflets et Perspectives de la Vie économique, Brussel, IV, n° 2, maart 1965, blz. 91-98.*)

MARCHAL A., La Communauté Economique Européenne et les pays de récent développement. (*Les Annales de l'Economie collective, Luik, LIII, n° 1, januari-maart 1965, blz. 61-70.*)

NAETS G., Zwaartepunten en krachtlijnen van de Europese integratie-problematiek. (*De Gids op maatschappelijk gebied, Brussel, LVI, n° 4, april 1965, blz. 303-320.*)

- NEUNREITHER K., Das Europa der Sechs ohne Aussenpolitik. (*Westdeutscher Verlag, Keulen, 1964, 191 blz.*)
- PIRON J., De historische ontwikkeling van het arbeidsrecht in de landen van de Europese Economische Gemeenschap. (*Arbeidsblad, Brussel, LXVI, n° 2, februari 1965, blz. 177-204.*)
- Problèmes et perspectives du gaz naturel dans la C.E.E. (*Europese Economische Gemeenschap, Brussel, 1965, 74 blz.*)
- SAMBACH E., Einige Beziehungen zwischen Einkommensverteilung, Löhnen, Produktivität und Beschäftigtenstruktur sowie ihre längerfristige Entwicklung in den E.W.G.-Ländern. (*Konjunkturpolitik, Berlin, XI, n° 1, 1965, blz. 19-59.*)
- SCHEPS S., La création d'un marché européen de capitaux. (*Revue de Science financière, Paris, n° 1, januari-maart 1965, blz. 41-53.*)
- VAN GERVEN W., De uitbouw van de Europese kapitaalmarkt. (*Revue de la Banque, Brussel, XXIX, n° 2, 1965, blz. 161-184.*)
- VAN OFFELEN J., Où va l'Europe? (*Handels-overzicht van de Nederlandsche Kamer van Koophandel voor België en Luxemburg, Brussel, XLVIII, n° 4, april 1965, blz. 5-9.*)
- VANOLI A., Propositions pour un cadre communautaire de comptabilité nationale. (*Cahiers trimestriels de l'Intégration économique européenne, Brussel, n° 4, 1964, blz. 5-95.*)
- VAN PUYVELDE Th., La Communauté Economique Européenne et les caisses d'épargne. (*Les Editions de l'Épargne, Paris, 1964, 28 blz.*)
- WILLIAMS D., The Development of Capital Markets in Europe. (*International Monetary Fund Staff Papers, Washington, XII, n° 1, maart 1965, blz. 37-60.*)
-

ECONOMISCHE WETGEVING

Deze rubriek bevat de wetten, besluiten en andere officiële bekendmakingen die van bijzonder belang zijn voor 's lands algemene economie en via het Belgisch Staatsblad werden afgekondigd in de loop van de maand aan deze van de publikatie van ons Tijdschrift voorafgaand.

Alleen de gewichtigste wetten en besluiten hebben wij « in extenso » overgenomen. Voor de andere wetteksten volstaat een eenvoudige vermelding, desnoods door een verklarende nota verduidelijkt.

Anderzijds, omvat de economische wetgeving de voornaamste besluiten, richtlijnen en verordeningen voorkomend in het Publikatieblad van de Europese Gemeenschappen.

Om het naslaan ervan te vergemakkelijken, hebben wij bovenbedoelde documentatie in de volgende rubrieken ondergebracht :

1. — *Algemene economische wetgeving*
2. — *Geld-, krediet- en bankwezen*
3. — *Overheidsfinanciën*
4. — *Landbouw*
5. — *Nijverheid*
6. — *Arbeid*
7. — *Binnenlandse handel*
8. — *Buitenlandse handel*
9. — *Verkeerswezen*
10. — *Prijzen en lonen*
11. — *Pensioenen, sociale verzekeringen en diverse sociale voordelen*
12. — *Europese Economische Gemeenschap*

1. — ALGEMENE ECONOMISCHE WETGEVING

Koninklijk besluit van 25 maart 1965

tot regeling van de toepassing van de wet van 6 maart 1964 tot organisatie van de Middenstand (Staatsblad, 29 april 1965, blz. 4653).

Wet van 8 april 1965

tot wijziging van het artikel 3 van de wetten betreffende de herstelling der oorlogsschade aan private goederen, samengeordend op 30 januari 1954 (Staatsblad, 29 april 1965, blz. 4648).

2. — GELD-, KREDIET- EN BANKWEZEN

Nationale Kas voor Beroepskrediet

Verhoging van de grens der verbintenissen (Staatsblad, 22 april 1965, blz. 4307).

Bij koninklijk besluit van 8 april 1965 wordt het bedrag van de grens der verbintenissen van de Nationale Kas voor Beroepskrediet, door vrijgeving van een derde schijf van een miljard frank op veertien miljard frank gebracht.

Ministerieel besluit van 14 april 1965

houdende goedkeuring van het besluit van de Bankcommissie van 6 april 1965 ter handhaving van de monetaire reservecoëfficiënt vastgesteld bij besluiten van 1 juli 1964, 10 november 1964 en 9 februari 1965 (Staatsblad, 17 april 1965, blz. 4164).

Gelet op het koninklijk besluit n^o 185 van 9 juli 1935 op de bankcontrole en het uitgifteregime voor titels en effecten, inzonderheid op artikel 11, § 1, gewijzigd door het koninklijk besluit n^o 67 van 30 november 1939;

Gelet op het besluit van de Bankcommissie van 6 april 1965 ter handhaving van de monetaire reservecoëfficiënt vastgesteld bij besluiten van 1 juli 1964, 10 november 1964 en 9 februari 1965 :

Enig artikel. — Het hier aangehechte besluit van de Bankcommissie d.d. 6 april 1965 ter handhaving van de monetaire reservecoëfficiënt vastgesteld bij besluiten van 1 juli 1964, 10 november 1964 en 9 februari 1965, wordt goedgekeurd.

Bijlage

Besluit van de Bankcommissie ter handhaving van de monetaire reservecoëfficiënt vastgesteld bij besluiten van 1 juli 1964, 10 november 1964 en 9 februari 1965.

De Bankcommissie,

Gelet op artikel 11, § 1, van het koninklijk besluit n^o 185, d.d. 9 juli 1935 op de bankcontrole en het uit-

gifteregime voor titels en effecten, gewijzigd door artikel 8 van het koninklijk besluit n^o 67 d.d. 30 november 1939;

Gelet op haar besluit d.d. 21 december 1961 ter invoering van een monetaire reservecoëfficiënt, goedgekeurd bij ministerieel besluit van 21 december 1961, en voornamelijk op artikel 4, § 4;

Herzien haar besluiten van 1 juli 1964 houdende vaststelling van de monetaire reservecoëfficiënt van 10 november 1964 en 9 februari 1965 ter handhaving van de monetaire reservecoëfficiënt vastgesteld bij besluit van 1 juli 1964;

Gezien het voorstel van de Nationale Bank van België om de monetaire reservecoëfficiënt van 1 pct. te handhaven voor een nieuwe periode van een maand, verstrikkend op 15 mei 1965, verantwoord door een dubbele overweging : enerzijds dat, alhoewel het ritme van de conjuncturele expansie trager is geworden, spanningshaarden blijven bestaan in de sector prijzen en lonen en anderzijds dat, zo de betalingsbalans enkele weken lang een neiging tot evenwicht betoonde, men thans opnieuw overschotten registreert van het aanbod van vreemde valuta, wat een grote liquiditeit van de geldmarkt meebrengt,

Besluit :

Artikel 1. — De monetaire reservecoëfficiënt wordt voor een nieuwe periode van één maand die verstrijkt op 15 mei 1965 gehandhaafd op 1 pct. van het totaal van de monetaire en quasi monetaire verbintenissen voorzien bij artikel 3, § 1, van het besluit van de Bankcommissie d.d. 21 december 1961.

Art. 2. — Onderhavig besluit wordt van kracht op 15 april 1965.

3. — OVERHEIDSFINANCIËN

Wet van 1 maart 1965

houdende de begroting van het Ministerie van Economische Zaken en Energie voor het dienstjaar 1965 (Staatsblad, 2 april 1965, blz. 3473).

Artikel 1. — Voor de aan het dienstjaar 1965 verbonden (...) gewone uitgaven betreffende het Ministerie van Economische Zaken en Energie, worden kredieten geopend die de som van fr. 2.892.624.000 belopen.

.....

Koninklijk besluit van 4 maart 1965

tot uitvoering van het Wetboek van de inkomstenbelastingen (Staatsblad, 30 april 1965, blz. 4722).

Wet van 8 maart 1965

houdende de begroting van het Ministerie van Verkeerswezen en van Posterijen, Telegrafie en Telefonie voor het dienstjaar 1965 (Staatsblad, 7 april 1965, blz. 3654).

Artikel 1. — Voor de aan het dienstjaar 1965 verbonden (...) uitgaven betreffende het Ministerie van

Verkeerswezen en van Posterijen, Telegrafie en Telefonie, worden kredieten geopend die de som van fr. 9.423.029.000 belopen.

.....

Art. 7. — Vastleggingskredieten worden geopend ten bedrage van fr. 4.203.700.000 (...).

.....

Wet van 17 maart 1965

betreffende het Fonds der Provinciën (Staatsblad, 9 april 1965, blz. 3815).

Wet van 22 maart 1965

houdende de begroting van het Ministerie van Openbare Werken voor het dienstjaar 1965 (Staatsblad, 10 april 1965, blz. 3864).

Artikel 1. — Voor de aan het dienstjaar 1965 verbonden (...) gewone uitgaven betreffende het Ministerie van Openbare Werken, worden kredieten geopend die de som van fr. 3.112.948.000 belopen.

.....

Art. 6. — Vastleggingskredieten worden geopend ten bedrage van fr. 6.648.000.000 (...).

.....

**Wet van 22 maart en 8 april 1965
en koninklijk besluit van 8 april 1965**

*tot wijziging van het Wetboek der met het
zegel gelijkgestelde taksen (Staatsblad, 14
april 1965, blz. 3982).*

Wet van 30 maart 1965

*houdende de begroting der Dotatiën voor het
dienstjaar 1965 (Staatsblad, 8 april 1965, blz.
3719).*

Ministerieel besluit van 7 april 1965

*betreffende de tariefcontingenten (Staatsblad,
16 april 1965, blz. 4096).*

Koninklijk besluit van 8 april 1965

*tot wijziging van de algemene verordening op
de met het zegel gelijkgestelde taksen
(Staatsblad, 14 april 1965, blz. 3985).*

Koninklijk besluit van 8 april 1965

*betreffende de met het zegel gelijkgestelde
taksen (Staatsblad, 14 april 1965, blz. 3990).*

Koninklijk besluit van 8 april 1965

*houdende overdracht naar het dienstjaar 1965
van de vastleggingskredieten en van de be-
talingskredieten die op 31 december 1964 op
de titels II (buitengewone uitgaven) van de
begrotingen van het dienstjaar 1964 en op de
buitengewone begrotingen van sommige
vorige dienstjaren beschikbaar waren
(Staatsblad, 16 april 1965, blz. 4097).*

Ministerieel besluit van 9 en 16 april 1965

*tot wijziging van het ministerieel besluit van
23 december 1964 houdende aanvullende ver-
ordening op de met het zegel gelijkgestelde
taksen (Staatsblad, 14 en 23 april 1965, blz.
3988 en 4394).*

Koninklijk besluit van 12 en 13 april 1965

*tot wijziging van het Wetboek en van de Alge-
mene Verordening op de met het zegel gelijk-
gestelde taksen (Staatsblad, 23 april 1965,
blz. 4385).*

Wet van 12 april 1965

*tot wijziging van het Wetboek der registratie-,
hypotheek-, en griffierechten, wat betreft de
fusies van vennootschappen en de inbrengen
in vennootschappen (Staatsblad, 27 april
1965, blz. 4529).*

Koninklijk besluit van 13 en 22 april 1965

*tot wijziging van het koninklijk besluit van
11 maart 1953 houdende verhoging van de
overdrachtaks bij de invoer (Staatsblad, 23
en 24 april 1965, blz. 4392 en 4436).*

Wet van 14 april 1965

*tot wijziging van het Wetboek der registratie-,
hypotheek- en griffierechten, het Wetboek
der zegelrechten en het Wetboek der met het
zegel gelijkgestelde taksen (Staatsblad, 24
april 1965, blz. 4430).*

Koninklijk besluit van 20 april 1965

*ter uitvoering van artikel 117 van het Wetboek
der registratie-, hypotheek- en griffierechten
(Staatsblad, 24 april 1965, blz. 4435).*

**Koninklijk besluit en ministerieel besluit
van 23 april 1965**

*betreffende de uitgifte van de lening 1965-1971-
1978 (Staatsblad, 28 april 1965, blz. 4582).*

.....
*Art. 2. — De lening is vertegenwoordigd door toon-
derobligaties (...) welke renten tegen de hiernaver-
melde rentevoeten :*

*6,25 pct. 's jaars vanaf 10 mei 1965 tot 9 mei 1971;
6,50 pct. 's jaars vanaf 10 mei 1971 tot 9 mei 1978.*

.....
*Art. 6. — De houders kunnen de vervroegde terug-
betaling van hun obligaties bekomen, op 10 mei 1971
à pari van hun nominale waarde.*

Artikel 1. — (...) het nominaal kapitaal (van de lening) wordt tot fr. 10 miljard beperkt (...).

Art. 3. — De uitgifteprijs, vastgesteld op fr. 997,50 netto voor fr. 1.000 nominaal kapitaal.

Art. 11. — Aan de in België gevestigde banken en effectenmakelaars wordt een plaatsingscommissieloon van 1,25 pct. van het door hun toedoen ingeschreven nominaal kapitaal toegekend.

Het half-commissieloon mag aan de financiële instellingen worden toegekend op de door hun bemiddeling ingezamelde inschrijvingen.

5. — NIJVERHEID

Koninklijk besluit van 13 april 1968

genomen ter uitvoering van artikel 3 van de wet van 31 december 1958 ter aanvulling van de wet van 5 mei tot bevordering van de financiering van de voorraden van de steenkolenmijnen (Staatsblad, 22 april 1965, blz. 4306).

Overwegende dat het noodzakelijk is zekere toepassingsmodaliteiten van het voornoemd koninklijk besluit te versoepelen ten einde een adequate financiering van de voorraden te vergemakkelijken om in de mate van het mogelijke de economische werkloosheid, waarvan de repercussies uit sociaal oogpunt schadelijk zijn, te vermijden of te verminderen;

Overwegende dat de waarborg verkregen door kolenwarrants in toepassing van de wet van 5 mei 1958, met een solidaire Staatswaarborg moet aangevuld worden om de financiering van de voorraden gevormd door bepaalde kolenmijnen mogelijk te maken;

Artikel 1. — De Staat (...) kan zijn waarborg hechten aan de voorschotten toegestaan op kolenwarrants, door de Nationale Maatschappij voor Krediet aan de Nijverheid of andere openbare kredietinstellingen te dien einde te erkennen door Onze Minister van Financiën.

(...) De toekenning van de Staatswaarborg kan ondergeschikt gemaakt worden aan het verstrekken van andere waarborgen door de aanvrager, dan degene die het warrant uitmaakt.

Art. 2. — Het bedrag der gewaarborgde voorschotten mag 75 ten honderd van de waarborg van de in pand

gegeven voorraden niet overtreffen, rekening gehouden met de refactie voor as en/of watergehalte en de waarschijnlijke waardevermindering der opgeslagen goederen.

Art. 3. — De waarborg mag slechts toegekend worden op de voorschotten die werden toegestaan aan de kolenmijnen waarvan de totale voorraad ten minste gelijk is aan de gemiddelde produktie van twintig gewerkte dagen gedurende het burgerlijk jaar dat voorafgaat aan het jaar gedurende hetwelk de kolenwarrant werd uitgegeven.

Op het advies van het Directorium voor de Kolen-nijverheid kan de Staatswaarborg ten uitzonderlijke titel worden verleend voor de voorschotten toegestaan aan de kolenmijnen waarvan de totale voorraad de referentie, vermeld in het eerste lid van dit artikel, niet bereikt, indien bijzondere omstandigheden zoals de contractie van de produktie ten overstaan van het referentiejaar of een bijzonder belangrijke stockvorming van zekere soorten, dit rechtvaardigen.

Art. 4. — De kolenmijn, welke van het gewaarborgd voorschot geniet, moet de verbintenis aangaan, in de mate van het mogelijke, de werkloosheidsdagen wegens economische redenen tot het minimum te herleiden gedurende de periode dat ze gebruik maakt van dit voorschot, of ook tot geen dergelijke werkloosheid te besluiten dan na er het Directorium voor de Kolen-nijverheid te hebben over ingelicht.

Deze voorschotten mogen slechts gebruik worden ter aanvulling van het thesaurietekort dat blijkt uit de door de onderneming aan het kredietorganisme maandelijks overgemaakte opgaven (...).

Art. 5. — De looptijd van het voorschot mag drie jaar niet overtreffen.

6. — ARBEID

Ministerieel besluit van 8 maart 1968

tot wijziging van het ministerieel besluit van 27 april 1960, houdende bepaling van het bedrag en van de toepassingsmodaliteiten van de financiële tussenkomst van de Staat voorzien door het koninklijk besluit van 13 april 1959 betreffende de beroepsopleiding en beroepsvolmaking in de ambachten en neringen, gewijzigd door de ministeriële besluiten van 31 juli 1962 en 11 juli 1963 (Staatsblad, 23 april 1965, blz. 4401).

Koninklijk besluit van 8 april 1968

getroffen in uitvoering van de wetten van 6 juli 1964 op de zondagsrust en van 15 juli 1964 betreffende de arbeidsduur in de openbare en particuliere sectors van 's lands bedrijfsleven (Staatsblad, 22 april 1965, blz. 4316).

8. — BUITENLANDSE HANDEL

- | | |
|--|--|
| Ministerieel besluit van 7 april 1965
<i>betreffende de tariefcontingenten (Staatsblad, 16 april 1965, blz. 4096).</i> | Koninklijk besluit van 13 en 22 april 1965
<i>tot wijziging van het koninklijk besluit van 11 maart 1953 houdende verhoging van de overdrachtaks bij de invoer (Staatsblad, 23 en 24 april 1965, blz. 4392 en 4436).</i> |
|--|--|

9. — VERKEERSWEZEN

Wet van 17 maart 1965

houdende goedkeuring van het Verdrag tussen het Koninkrijk België en het Koninkrijk der Nederlanden betreffende de verbinding tussen de Schelde en de Rijn, en van de bijlagen, I, II en III (Staatsblad, 27 april 1965, blz. 4512).

10. — PRIJZEN EN LONEN

- | | |
|--|---|
| Ministerieel besluit van 31 maart 1965
<i>tot wijziging van het ministerieel besluit van 5 november 1955 houdende reglementering der prijzen van elektrische laagspannings-energie (Staatsblad, 10 april 1965, blz. 3882).</i> | Wet van 12 april 1965
<i>betreffende de bescherming van het loon der werknemers (Staatsblad, 30 april 1965, blz. 4710).</i> |
|--|---|

11. — PENSIOENEN, SOCIALE VERZEKERINGEN EN DIVERSE SOCIALE VOORDELEN

- | | |
|--|--|
| Koninklijk besluit van 9 maart 1965
<i>tot wijziging van artikel 41 van de samengeordende wetten betreffende de kinderbijslagen voor loonarbeiders (Staatsblad, 2 april 1965, blz. 3471).</i> | Koninklijk besluit van 8 april 1965
<i>waarbij voor de Rijksdienst voor kinderbijslag voor werknemers sommige bepalingen van de wet van 25 april 1963 betreffende het beheer van de instellingen van openbaar nut voor sociale zekerheid en sociale voorzorg in werking worden gesteld (Staatsblad, 17 april 1965, blz. 4167).</i> |
| Wet van 3 april 1965
<i>tot verhoging van het rust- en overlevingspensioen der zelfstandigen en tot wijziging van de wet van 31 augustus 1963 betreffende het rust- en overlevingspensioen der zelfstandigen (Staatsblad, 16 april 1965, blz. 4080).</i> | Wet van 12 april 1965
<i>tot regeling der verjaring inzake bijdragen der pensioenen der zelfstandigen (Staatsblad, 16 april 1965, blz. 4081).</i> |

Koninklijk besluit van 13 april 1965

tot wijziging van het koninklijk besluit van 4 november 1963 tot uitvoering van de wet van 9 augustus 1963 tot instelling en organisatie van een regeling voor verplichte ziekte- en invaliditeitsverzekering (Staatsblad, 21 april 1965, blz. 4249).

Koninklijk besluit van 15 april 1965

tot wijziging van de wetten betreffende het jaarlijks verlof der loonarbeiders, geordend op 9 maart 1951 (Staatsblad, 21 april 1965, blz. 4250).

Koninklijk besluit van 16 april 1965

betreffende het financieel evenwicht van het stelsel der jaarlijkse vakantie (Staatsblad, 21 april 1965, blz. 4251).

Wet van 15 april 1965

tot wijziging van de samengeordende wetten betreffende de kinderbijslag voor loonarbeiders (Staatsblad, 23 april 1965, blz. 4367).

12. — EUROPESE ECONOMISCHE GEMEENSCHAP

**Beschikking van de Commissie
van 29 maart 1965 (65/165/E.E.G.)**

ter verlenging van de geldigheidsduur van de beschikkingen betreffende de maximumbedragen van de compenserende heffingen bij de uitvoer van zuivelprodukten uit Luxemburg en Nederland en de bedragen der subsidies bij de invoer van deze produkten in Luxemburg en Nederland (Publikatieblad, 3 april 1965, blz. 800/65).

**Verordening n^o 52/65/E.E.G.
van de Commissie van 2 april 1965**

betreffende de forfaitaire berekening van de bij invoer van bepaalde zuivelprodukten in België en Luxemburg geheven binnenlandse belastingen en voorts houdende wijziging van de bijlage bij verordening n^o 158/64/E.E.G. (Publikatieblad, 3 april 1965, blz. 797/65).

STATISTIEKEN

(De inhoudsopgave en de lijst van de gebruikte afkortingen komen voor op het einde van het Tijdschrift)

Na ieder hoofdstuk vindt de lezer bibliografische referenties; zij vermelden enkele statistische publikaties die meer omstandige gegevens over het onderwerp van het hoofdstuk of overeenstemmende gegevens voor het buitenland bevatten

I. — BEVOLKING EN NATIONALE REKENINGEN

1. — BEVOLKING

Bronnen : Nationaal Instituut voor de Statistiek en Ministerie van Tewerkstelling en Arbeid.

	Bron	1947	1961	1962	1968	1964
		(duizenden, per einde jaar)				
Totale bevolking	N.I.S.	8.512	9.190	9.251	9.328	9.428
Bevolking op werkbekwame leeftijd (15 tot 65 jaar)	»	5.850	5.876	5.906	5.948	
waarvan : Mannen	»	2.902	2.903	2.923	2.950	
Vrouwen	»	2.948	2.973	2.983	2.998	
Actieve bevolking ¹ :	Ministerie van Tewerkstelling en Arbeid	3.481	3.525	3.568	3.589	
waarvan : Landbouw	»	423	249	240	230	
Extractieve nijverheid	»	191	115	105	102	
Fabrieksnijverheid	»	1.311	1.235	1.259	1.267	
Bouwbedrijf	»	197	249	264	276	
Vervoer	»	243	243	240	245	
Handel, banken, verzekeringen en diensten	»	1.024	1.339	1.383	1.404	
Volledige werklozen	»	92	95	77	65	

¹ Incl. de werklozen en excl. de gewapende macht.

I - 2. — VERDELING VAN HET NATIONAAL PRODUKT OVER DE PRODUKTIEFACTOREN

(Ramingen van het N.I.S., genormaliseerd systeem)

(miljarden franken)

Bron : Nationaal Instituut voor de Statistiek. — Commissie van de Nationale Boekhouding.

	1954	1955	1956	1957	1958	1959	1960	1961	1962	1963
1. Inkomen uit bezoldigde arbeid ¹ :										
a) Wedden en lonen van werknemers onderworpen aan de Maatschappelijke Zekerheid	108,8	115,1	124,2	135,7	137,2	136,8	144,8	152,7	166,0	180,8
b) Wedden en lonen van werknemers onderworpen aan sommige bepalingen van de Maatschappelijke Zekerheid	8,2	8,7	9,5	10,1	10,7	10,6	11,8	12,6	14,3	15,5
c) Werkgeversbijdragen Maatschappelijke Zekerheid	16,9	18,5	20,3	23,4	23,9	23,6	26,2	28,9	31,6	36,4
d) Werknemers niet onderworpen aan de Maatschappelijke Zekerheid ...	44,9	48,1	50,3	53,2	58,2	60,0	63,5	64,4	68,7	74,7
e) Aanvullingen en correcties	10,7	10,7	13,0	14,7	13,2	13,3	15,3	16,4	20,8	19,3
<i>Totaal ...</i>	<i>189,5</i>	<i>201,1</i>	<i>217,3</i>	<i>237,1</i>	<i>243,2</i>	<i>244,3</i>	<i>261,6</i>	<i>275,0</i>	<i>301,4</i>	<i>326,7</i>
2. Ondernemersinkomen van zelfstandigen en personenvennootschappen :										
a) Land-, tuin-, bosbouw ¹	19,5	20,2	19,5	22,8	21,1	22,2	22,9	26,6	24,7	28,5
b) Vrije beroepen ¹	9,3	9,5	10,0	10,2	11,3	11,9	12,7	13,5	15,0	15,6
c) Handelaars en ambachtslieden ¹ ...	69,3	71,6	73,9	73,0	72,7	74,1	76,6	79,5	82,3	87,0
d) Inkomen der personenvennootschappen ²	5,3	6,0	6,4	6,2	5,5	5,9	6,4	7,0	7,0	7,7
e) Statistische aanpassing	1,2	0,7	1,4	1,9	1,3	0,9	0,9	—	1,0	— 1,0
<i>Totaal ...</i>	<i>104,6</i>	<i>108,0</i>	<i>111,2</i>	<i>114,1</i>	<i>111,9</i>	<i>115,0</i>	<i>119,5</i>	<i>126,6</i>	<i>130,0</i>	<i>137,8</i>
3. Inkomen uit vermogen toevloeiend aan particulieren ¹										
a) Intresten	11,4	12,6	13,6	14,4	15,8	17,2	19,1	20,8	23,0	25,8
b) Huur (ontvangen of toegerkend) .	32,9	33,5	33,7	34,1	34,1	34,3	34,1	34,2	34,0	33,8
c) Handelaars en ambachtslieden	9,3	10,8	12,4	13,4	12,3	11,4	13,2	14,3	15,6	15,0
<i>Totaal ...</i>	<i>53,6</i>	<i>56,9</i>	<i>59,7</i>	<i>61,9</i>	<i>62,2</i>	<i>62,9</i>	<i>66,4</i>	<i>69,3</i>	<i>72,6</i>	<i>74,6</i>
4. Reserveringen van vennootschappen ² ...	9,5	12,3	13,3	10,2	7,2	10,6	11,4	13,2	10,4	15,9
5. Directe belastingen der vennootschappen van alle juridische vormen	6,9	6,8	8,3	8,8	7,7	7,5	9,3	9,0	11,1	11,2
6. Inkomens uit vermogen en ondernemersinkomen toevloeiend aan de overheid ...	4,6	4,8	5,1	6,0	5,1	4,7	5,5	5,9	5,6	5,3
7. Intrest van de overheidsschuld	— 9,8	— 10,9	— 11,8	— 12,6	— 12,9	— 13,8	— 15,8	— 18,4	— 18,5	— 20,2
Netto nationaal inkomen tegen factorkosten	358,9	379,0	403,1	425,5	424,4	431,2	457,9	480,6	512,6	551,2
8. Afschrijvingen	36,8	38,7	42,7	45,6	50,6	53,1	56,2	58,3	62,2	66,2
Bruto nationaal produkt tegen factorkosten	395,7	417,7	445,8	471,1	475,0	484,3	514,1	538,9	574,8	617,4
9. Indirecte belastingen	41,7	46,2	50,8	54,2	55,3	60,3	65,4	73,2	78,6	85,2
10. Subsidies	— 5,0	— 4,1	— 6,5	— 6,5	— 6,9	— 6,6	— 7,2	— 6,7	— 7,2	— 7,8
Bruto nationaal produkt tegen marktprijzen	432,4	459,8	490,1	518,8	523,4	538,0	572,3	605,4	646,2	694,8

¹ Vóór belastingheffing.

² Na belastingheffing.

I - 3. — B.N.P. BEREKEND DOOR ONTLEDING VAN DE VOORTBRENGING TEGEN MARKTPRIJZEN

(Ramingen in courante prijzen, genormaliseerd systeem)
(miljarden franken)

Bron : Nationaal Instituut voor de Statistiek. — Commissie van de Nationale Boekhouding.

	1954	1955	1956	1957	1958	1959	1960	1961	1962	1963
1. Landbouw, bosbouw en visserij	31,2	32,5	31,8	35,4	33,8	35,0	36,1	39,9	38,3	42,8
2. Extractieve industrieën	16,9	17,8	18,6	21,2	18,2	14,3	14,0	14,0	14,2	15,4
3. Be- en verwerkende industrieën										
a) Voedingsmiddelen, dranken en tabak	31,6	32,5	33,8	35,3	37,0	37,8	39,3	41,0	42,6	44,3
b) Textiel	13,9	13,4	14,8	15,7	12,9	14,0	15,5	16,1	16,7	18,1
c) Kleding en schoeisel	5,7	6,0	6,3	7,0	6,6	6,9	7,3	7,9	8,9	9,9
d) Hout en meubelen	4,3	4,8	5,0	5,3	5,6	5,5	6,7	6,8	8,1	9,0
e) Papier, drukkerij, uitgeverij	6,6	6,6	6,9	7,4	7,5	7,8	8,5	9,2	9,5	10,6
f) Chemie en aanverwante activiteiten	11,7	12,1	13,2	13,5	13,1	13,7	14,5	14,9	15,4	15,9
g) Klei, ceramiek, glas, cement	6,5	7,4	8,0	8,3	8,2	9,2	10,3	10,8	11,9	12,0
h) IJzer, staal en non ferro-metalen ...	10,5	13,6	15,5	15,8	13,3	14,5	18,6	17,4	19,0	19,6
i) Metaalverwerkende industrieën scheepsbouw	29,1	29,3	31,4	35,2	33,7	33,2	36,9	42,2	46,9	51,6
j) Overige industrieën	8,3	9,1	9,8	10,3	10,4	11,0	12,5	13,2	14,5	16,0
Totaal van de verwerkende industrieën (rubriek 3) ...	128,2	134,8	144,7	153,8	148,3	153,6	170,1	179,5	193,5	207,0
4. Bouwnijverheid	23,4	25,0	27,7	31,2	30,7	30,7	33,2	36,9	42,0	45,7
5. Elektriciteit, gas, water	8,7	8,9	9,4	10,0	10,6	10,7	11,1	11,5	12,5	13,3
6. Handel, bank- en verzekeringswezen, woongebouwen										
a) Handel	62,0	66,6	70,7	75,1	75,9	82,1	86,2	93,3	100,1	110,3
b) Bank- en verzekeringswezen	9,4	11,5	12,0	13,0	13,4	15,0	16,0	17,2	19,8	21,0
c) Woongebouwen	35,9	36,9	37,6	38,5	39,1	39,9	40,5	41,1	41,7	42,3
Totaal van rubriek 6 ...	107,3	115,0	120,3	126,6	128,4	137,0	142,7	151,6	161,7	173,6
7. Vervoer	27,3	30,3	33,1	34,4	34,8	36,3	39,4	39,5	42,6	46,2
8. Diensten	87,0	92,1	96,4	103,2	111,3	115,3	122,1	126,9	135,9	145,3
9. Correcties	-1,7	-2,0	0,4	-5,0	-0,3	0,2	-3,2	-0,4	0,3	0,1
Bruto binnenlands produkt tegen markt- prijzen	428,3	454,4	482,4	510,8	515,8	533,1	565,5	599,4	641,0	689,4
10. Saldo van de factorinkomens ontvangen van en betaald aan het buitenland	4,1	5,4	7,7	8,0	7,6	4,9	6,8	6,0	5,2	5,4
Bruto nationaal produkt tegen markt- prijzen	432,4	459,8	490,1	518,8	523,4	538,0	572,3	605,4	646,2	694,8

I - 4. — B.N.P. BEREKEND DOOR ONTLEDING VAN DE BESTEDINGEN

Genormaliseerd systeem

(miljarden franken)

Bron : Nationaal Instituut voor de Statistiek. — Commissie van de Nationale Boekhouding.

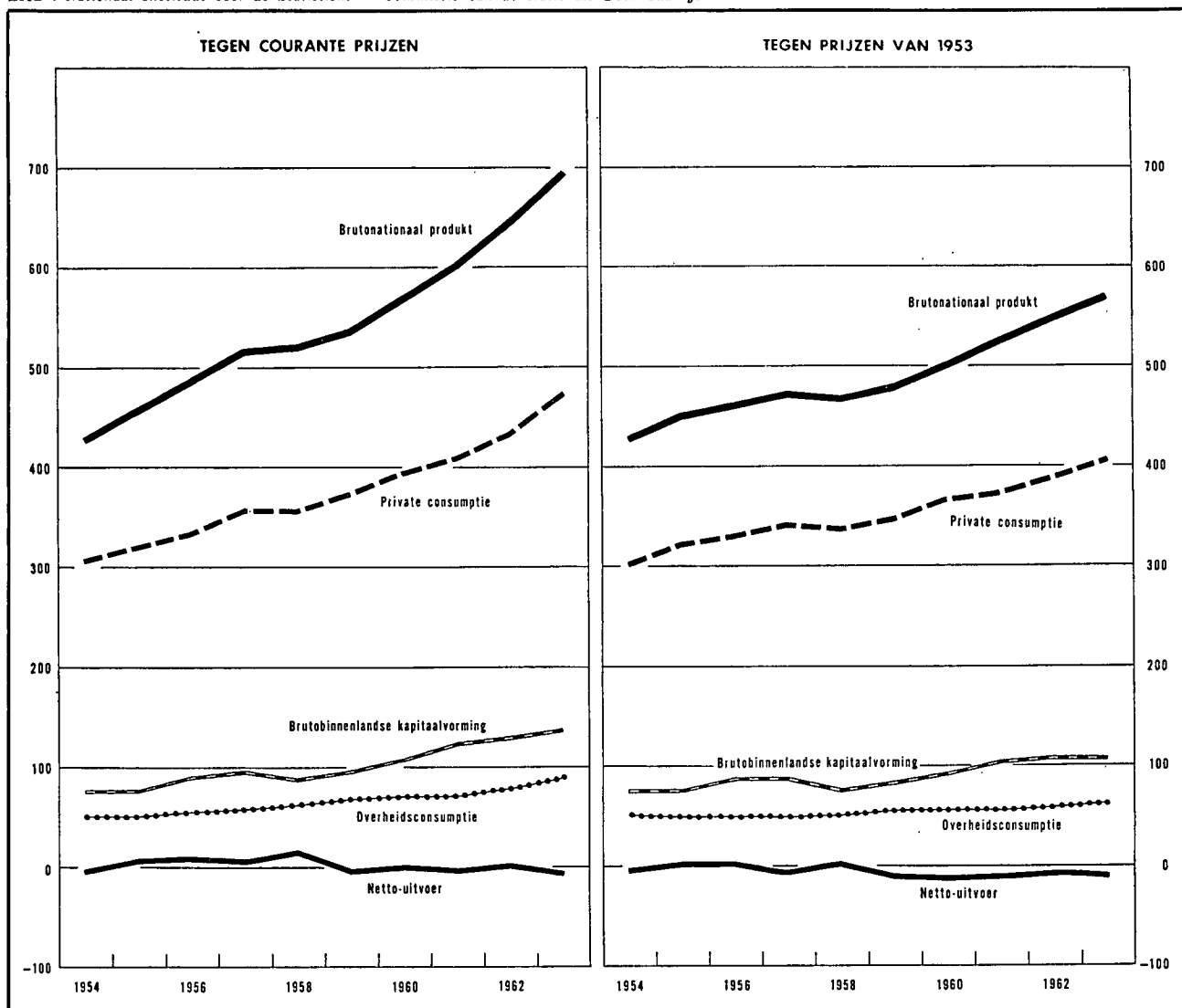

I - 4a. — BESTEDING VAN HET NATIONAAL PRODUKT

(Ramingen in courante prijzen, genormaliseerd systeem)

(miljarden franken)

Bron : Nationaal Instituut voor de Statistiek. — Commissie van de Nationale Boekhouding.

	1954	1955	1956	1957	1958	1959	1960	1961	1962	1963
1. Private consumptie										
a) Voedingsmiddelen	91,1	93,2	98,4	101,7	102,5	105,6	107,0	111,2	117,4	122,5
b) Dranken en tabakswaaren	22,8	23,6	24,0	26,1	27,2	28,3	29,1	30,3	31,5	32,9
c) Kleding en ander persoonlijk goed ...	30,7	31,9	33,3	36,2	34,2	35,9	38,4	40,2	42,8	48,2
d) Huur, taksen, water	42,2	43,5	44,5	45,9	46,8	47,5	48,2	49,1	50,3	51,7
e) Verwarming en verlichting	16,3	17,3	19,0	20,4	18,9	18,8	19,7	20,3	24,1	27,8
f) Duurzame huishoudartikelen	21,9	23,0	25,1	27,9	27,6	28,5	32,3	34,8	38,3	42,5
g) Onderhoud van de woning	14,7	15,2	16,0	17,1	17,5	18,3	19,0	19,7	21,4	22,9
h) Persoonverzorging en hygiëne	16,9	17,6	18,4	19,7	22,0	23,5	25,2	26,7	28,9	31,6
i) Vervoer en verkeer	21,4	23,0	25,2	27,2	27,3	28,8	33,1	34,2	36,2	40,1
j) Vrije tijdsbesteding	22,9	24,0	25,0	27,1	30,0	29,2	29,2	31,0	32,3	34,4
k) Andere uitgaven en statistische aanpassing	6,4	9,5	6,0	9,6	4,6	10,7	13,3	13,5	12,2	19,4
Totaal ...	307,3	321,8	334,9	358,9	358,6	375,1	394,5	411,0	435,4	474,0
2. Overheidsconsumptie										
a) Bezoldigingen en pensioenen	33,9	36,2	37,6	40,0	44,0	46,3	49,8	51,1	54,7	59,5
b) Goederen en diensten	16,2	13,1	14,0	13,9	14,8	16,6	17,4	16,8	19,7	23,6
c) Toegerekende nettohuur	1,4	1,5	1,6	1,7	1,8	1,9	2,1	2,3	2,5	2,8
d) Toegerekende afschrijvingen van administratieve en onderwijsgebouwen	0,6	0,6	0,7	0,8	0,7	0,9	0,9	1,0	1,1	1,1
Totaal ...	52,1	51,4	53,9	56,4	61,3	65,7	70,2	71,2	78,0	87,0
3. Bruto binnenlandse kapitaalvorming										
a) Landbouw, bosbouw, visserij	3,7	4,3	4,2	4,3	4,0	4,2	3,5	4,0	3,9	4,4
b) Extractieve industrieën	2,5	2,2	3,0	3,0	2,7	1,9	1,5	2,0	1,5	1,8
c) Be- en verwerkende industrieën	14,0	16,7	21,3	20,0	18,3	18,7	26,4	32,2	34,6	38,2
d) Bouwnijverheid	1,7	1,8	2,1	2,3	1,9	2,3	2,6	3,3	6,2	5,3
e) Elektriciteit, gas en water	3,5	4,1	4,6	5,0	4,9	6,0	4,8	4,5	6,6	6,3
f) Handel, bank- en verzekeringswezen	8,4	8,6	9,6	10,0	9,0	10,1	11,1	12,2	13,0	14,6
g) Woongebouwen	20,9	19,5	21,6	24,4	22,5	24,7	29,3	32,2	30,7	29,5
h) Vervoer en verkeer	8,8	9,8	10,5	10,7	12,0	11,2	12,1	12,2	12,8	13,5
i) Overheid en onderwijs	7,4	8,3	9,1	8,5	8,5	12,1	12,3	13,8	16,0	18,8
j) Andere diensten	2,1	2,2	2,4	2,5	2,5	2,7	2,9	3,3	3,4	3,7
k) Veranderingen der voorraden	3,0	-0,4	4,0	6,6	0,8	4,0	-0,2	4,2	2,4	0,8
l) Statistische aanpassing	-0,4	0,1	-0,9	-0,2	-0,6	-0,6	0,2	0,1	-0,8	0,8
Totaal ...	75,6	77,2	91,5	97,1	86,5	97,3	106,5	124,0	130,3	137,7
4. Netto-uitvoer van goederen en diensten										
a) Totale uitvoer	129,1	155,3	179,7	184,6	177,3	176,3	200,1	216,1	232,8	255,7
b) Totale invoer	131,7	145,9	169,9	178,2	160,3	176,4	199,0	216,9	230,3	259,6
c) Netto-uitvoer	-2,6	+9,4	+9,8	+6,4	+17,0	-0,1	+1,1	-0,8	+2,5	-3,9
Bruto nationaal produkt tegen marktprijzen	432,4	459,8	490,1	518,8	523,4	538,0	572,3	605,4	646,2	694,8

I - 4b. — BESTEDING VAN HET NATIONAAL PRODUKT

(In prijzen van 1953 indexcijfers, genormaliseerd systeem)

Bron : Nationaal Instituut voor de Statistiek. — Commissie van de Nationale Boekhouding.

	1954	1955	1956	1957	1958	1959	1960	1961	1962	1963
1. Private consumptie :										
a) Voedingsmiddelen	102	106	108	109	111	111	115	117	121	122
b) Dranken	99	103	103	111	109	114	117	122	125	131
c) Tabakswaaren	102	105	107	115	118	119	124	127	134	134
d) Kleding en ander persoonlijk goed	106	111	112	120	112	117	125	129	136	149
e) Huur, taksen, water	102	104	105	106	107	107	108	109	110	110
f) Verwarming en verlichting	105	111	118	117	108	110	117	123	145	161
g) Duurzame huishoudartikelen ...	108	116	122	131	128	134	156	165	181	194
h) Onderhoud van de woning	105	108	111	114	115	118	119	121	126	129
i) Persoonverzorging en hygiëne .	105	108	111	113	123	128	134	139	147	156
j) Vervoer	111	119	125	131	132	137	152	156	166	182
k) P.T.T.-verbindingen	105	111	117	122	129	130	136	144	153	171
l) Vrije tijdsbesteding	101	105	106	111	117	114	114	119	121	126
<i>Totaal ...</i>	<i>103</i>	<i>110</i>	<i>112</i>	<i>116</i>	<i>115</i>	<i>118</i>	<i>124</i>	<i>127</i>	<i>132</i>	<i>139</i>
2. Overheidsconsumptie :										
a) Bezoldigingen en pensioenen .	104	107	106	106	110	115	114	115	116	119
b) Goederen en diensten	94	78	75	71	77	86	89	86	99	116
c) Toegerekende huur van administratieve en onderwijsgebouwen (incl. afschrijvingen)	100	108	115	121	127	133	141	154	167	179
<i>Totaal ...</i>	<i>101</i>	<i>96</i>	<i>96</i>	<i>95</i>	<i>100</i>	<i>106</i>	<i>107</i>	<i>106</i>	<i>112</i>	<i>120</i>
3. Bruto binnenlandse kapitaalvorming :										
a) Landbouw, bosbouw en visserij	99	113	104	106	96	98	80	89	83	92
b) Extractieve industrieën	104	91	117	110	98	68	56	74	50	59
c) Be- en verwerkende industrieën	102	118	144	127	117	118	167	202	210	222
d) Bouwnijverheid	112	112	126	130	105	132	145	184	340	281
e) Elektriciteit, gas en water	104	118	128	132	125	156	126	117	162	145
f) Handel, bank en verzekeringswezen	105	104	111	109	97	110	120	131	135	148
g) Woongebouwen	123	111	118	124	110	120	140	149	135	124
h) Vervoer en verkeer	113	121	125	122	135	127	137	135	140	143
i) Overheid (excl. onderwijs)	111	113	121	111	120	150	137	142	158	198
j) Onderwijs	120	163	158	123	92	201	244	303	338	318
k) Andere diensten	105	104	111	109	107	118	124	140	141	147
<i>Totaal ...</i>	<i>112</i>	<i>112</i>	<i>128</i>	<i>129</i>	<i>112</i>	<i>125</i>	<i>136</i>	<i>155</i>	<i>158</i>	<i>159</i>
4. Netto-uitvoer van goederen en diensten :										
a) Totale uitvoer	110	127	137	139	140	149	164	179	196	211
b) Totale invoer	113	125	141	144	139	155	175	187	202	220
Bruto nationaal produkt tegen marktprijzen (prijzen van 1953)	103,6	109,0	111,7	114,3	113,1	115,8	121,2	126,9	132,3	137,4

Bibliografische referenties :

Bevolking : *Statistisch Jaarboek voor België. — Statistisch Tijdschrift van het N.I.S. — Publikaties van het Nationaal Centrum voor mechanische berekeningen. — Algemene telling van de bevolking, de nijverheid en de handel op 31 december 1947. — Bulletin de l'I.R.E.S.P. — Annuaire démographique (O.V.N.). — Revue Internationale du Travail (I.A.B.). — Annuaire des statistiques du Travail (I.A.B.).*
 Nationaal Inkomen en B.N.P. : *Statistisch Jaarboek voor België. — Statistisch Tijdschrift van het N.I.S., juni 1964, blz. 1209. — Cahiers Economiques de Bruxelles, « L'économie belge en 220 séries » (D.U.L.B.E.A.). — Recherches Economiques de Louvain (I.R.E.S.P.). — International Financial Statistics (I.M.F.). — Statistiques générales (O.E.S.O.). — Données statistiques (Raad van Europa). — Yearbook of International Accounts Statistics (O.V.N.). — Belgische Economische Statistieken 1950-1960.*

II. — TEWERKSTELLING EN WERKLOOSHEID

1. — INDEXCIJFERS VAN DE TEWERKSTELLING IN DE NIJVERHEID (arbeiders)

Basis 1958 = 100

Bron : Ministerie van Arbeid.

Maandgemiddelden of maanden	Algemeen indexcijfer	Extractie-bedrijven	Fabrieksbedrijven							Textiel (excl. confectie)	Bouw-nijverheid
			Totaal	Nijverheid der basis-metalen	Metaalverwerkende nijverheid						
					Fabricage van metaal-producten (exclusief machines en transport-materieel)	Machine-bouw (exclusief elektrische machines)	Bouw van elektrische machines, apparaten en toebehoren	Bouw van transport materieel			
1959	96,4	89,3	97,2	99,6	92,4	97,7	94,6	88,3	98,7	97,8	
1960	97,6	76,9	100,7	103,4	98,8	108,8	100,3	89,5	99,5	99,7	
1961	99,6	67,6	104,0	107,1	106,5	118,5	113,7	89,2	99,1	100,7	
1962	101,9	62,0	105,7	105,8	109,3	126,8	114,8	99,2	97,8	106,9	
1963	104,0	60,1	107,8	105,7	119,5	131,5	113,1	100,6	99,1	108,9	
1963 1 ^e kwartaal	98,2	60,0	105,8	103,4	113,1	127,4	113,8	97,1	99,1	89,9	
2 ^e kwartaal	105,3	59,9	107,7	105,6	118,5	131,0	110,7	101,7	98,6	116,9	
3 ^e kwartaal	106,2	60,2	108,4	105,5	120,8	132,8	111,9	102,8	98,6	118,8	
4 ^e kwartaal	106,4	60,3	109,3	106,2	124,4	134,8	115,9	100,8	100,1	116,0	
1964 1 ^e kwartaal	106,6	60,6	109,6	106,1	122,2	132,6	117,5	101,3	100,4	114,3	
2 ^e kwartaal	108,0	61,1	110,3	106,1	120,8	132,6	121,8	102,6	99,1	119,5	
3 ^e kwartaal	109,1	61,1	111,7	108,1	122,4	135,1	124,6	107,0	98,3	119,8	
1963 November	106,8	60,4	109,7	106,4	125,2	134,9	116,3	100,4	100,8	116,8	
December	105,6	60,3	108,9	105,8	124,8	134,2	116,1	100,0	100,1	112,9	
1964 Januari	105,6	59,4	109,4	105,9	122,5	132,8	116,3	99,6	100,1	110,2	
Februari	106,7	61,5	109,4	105,8	121,9	132,9	116,4	101,9	100,6	115,5	
Maart	107,4	61,0	110,0	106,5	122,2	132,0	119,9	102,5	100,4	117,1	
April	108,1	60,6	110,5	106,5	121,6	133,6	121,4	102,8	99,8	119,1	
Mei	107,8	61,1	110,2	106,5	120,7	132,6	121,9	102,5	98,8	119,7	
Juni	108,1	61,5	110,3	105,2	120,1	131,7	122,2	102,5	98,8	119,7	
Juli	108,4	61,1	110,8	107,0	121,4	133,9	122,2	104,7	98,0	119,2	
Augustus	109,2	61,1	111,9	108,7	122,9	133,7	125,0	108,2	98,5	119,4	
September	109,8	61,2	112,4	108,7	122,9	137,6	126,7	108,1	98,4	120,9	
Oktober	109,9	61,8	112,8	109,7	124,1	137,8	126,8	108,1	97,6	119,4	
November	109,1	61,9	112,3	109,9	122,8	137,1	128,7	107,7	97,1	116,9	

II - 2. — WERKLOOSHEID

Algemene gegevens

Bron : Rijkdienst voor Arbeidsvoorziening.

	Aantal werkdagen per periode 1	Aantal gecontroleerde werklozen (duizenden) 2			Maand-gemiddelde van het aantal verloren werkdagen (duizenden)	Gemiddeld aantal werkloosheidsdagen per maand 3		Door de openbare besturen tewerk-gestelde werklozen (duizenden) 2	Werkaan-vragen 4 5	Werkaanbiedingen 4	
		Totaal	Volledige	Gedeelte-lijke en toevallige		Volledig werklozen	Gedeelte-lijke en toevallige werklozen			gedurende de maand ontvangen	open-stande aanbiede-ningen per einde maand
1957	302	116,8	77,9	38,9	2.942	19,9	7,6	5,3	40,1	19,4	12,9
1958	302	180,9	109,7	71,2	4.556	20,0	7,0	10,5	73,1	16,2	5,6
1959	302	199,2	125,0	74,2	5.014	20,7	8,2	17,3	82,8	19,3	5,3
1960	304	158,1	110,1	48,0	4.005	20,9	6,8	9,8	61,2	18,9	7,5
1961	308	126,3	87,9	38,4	3.241	21,2	7,7	7,1	31,4	20,1	12,5
1962 6	* 252	85,5	47,1	38,4	1.791	16,0	6,7	6,6	18,1	18,3	14,6
1963	250	83,1	32,9	50,2	1.731	15,7	10,0	6,0	13,1	15,3	16,5
1964	250	52,8	26,1	26,7	1.100	15,3	6,2	6,3	10,2	13,3	12,5
1963 3 ^e kwartaal	63	35,4	24,7	10,7	743	15,4	5,8	7,4	7,9	13,9	18,6
4 ^e kwartaal	61	72,1	29,0	43,1	1.467	15,0	8,8	6,1	12,0	12,5	15,5
1964 1 ^e kwartaal	64	82,3	32,6	49,7	1.755	16,1	7,6	4,6	13,0	15,6	14,1
2 ^e kwartaal	62	35,9	23,3	12,6	742	14,9	5,7	7,1	7,3	14,8	14,7
3 ^e kwartaal	63	31,6	20,2	11,4	663	15,0	5,3	7,1	7,0	11,6	12,7
4 ^e kwartaal	61	60,9	28,0	32,9	1.238	14,8	5,2	6,3	13,5	11,4	8,6
1965 1 ^e kwartaal	65	111,4	38,3	73,1	2.414	16,4	8,0	4,2	19,0	14,6	7,8
1964 Mei	23	35,8	23,1	12,7	823	16,0	6,0	7,2	6,7	14,0	14,4
Juni	20	32,1	20,9	11,2	641	14,2	5,2	7,4	6,0	13,9	14,9
Juli	18	31,6	20,4	11,2	568	14,4	4,7	6,8	6,7	9,7	13,3
Augustus	25	29,8	19,6	10,2	744	16,8	6,1	7,1	6,3	10,0	12,5
September	20	33,9	21,0	12,9	678	13,8	5,1	7,3	7,9	14,9	12,2
Oktober	20	37,4	23,0	14,4	748	14,5	4,8	7,1	9,1	13,9	10,3
November	23	48,9	27,6	21,3	1.124	16,1	5,0	6,5	12,6	10,4	8,9
December	18	102,3	33,9	68,4	1.842	13,7	5,3	5,3	18,8	9,9	6,6
1965 Januari	25	130,8	39,6	91,2	3.270	18,6	9,9	3,7	20,6	13,4	6,2
Februari	20	123,8	39,3	84,5	2.475	15,6	8,6	4,0	20,0	12,4	6,8
Maart	20	74,8	35,6	39,2	1.495	14,9	4,8	4,9	16,3	17,9	10,3
April	19	49,5	31,0	18,5	940	14,3	5,1	6,5	14,0	16,5	8,9
Mei	24	45,4	29,5	15,9	1.090			7,0	12,6	13,1	8,4

1 De werkloosheidsmaand omvat 4 of 5 weken.

2 Duggemiddelde per werkloosheidsmaand.

3 Gemiddelde duur van de werkloosheid = $\frac{\text{Aantal verloren werkdagen per maand}}{\text{Aantal werklozen ingeschreven in de gemeentelijke stempellokalen, per maand}}$

4 Werkaanvragen en -aanbiedingen met betrekking tot arbeiders en arbeidsters alleen.

5 Normaal arbeidsbekwame volledige werklozen.

6 Sedert februari 1962 bevatten de cijfers niet meer de werklozen die van de gemeentecontrols ontslagen zijn ingevolge het ministerieel besluit van 20-12-61.

* Sedert 1962 worden voor een week slechts 5 werkdagen aangerekend, daar waar vroeger 6 werkdagen in aanmerking kwamen.

II - 3. — WERKLOOSHEID

Daggemiddelden van het aantal gecontroleerde werklozen

Volledig + gedeeltelijk werklozen
(duizenden)

Bron : Rijksdienst voor Arbeidsvoorziening.

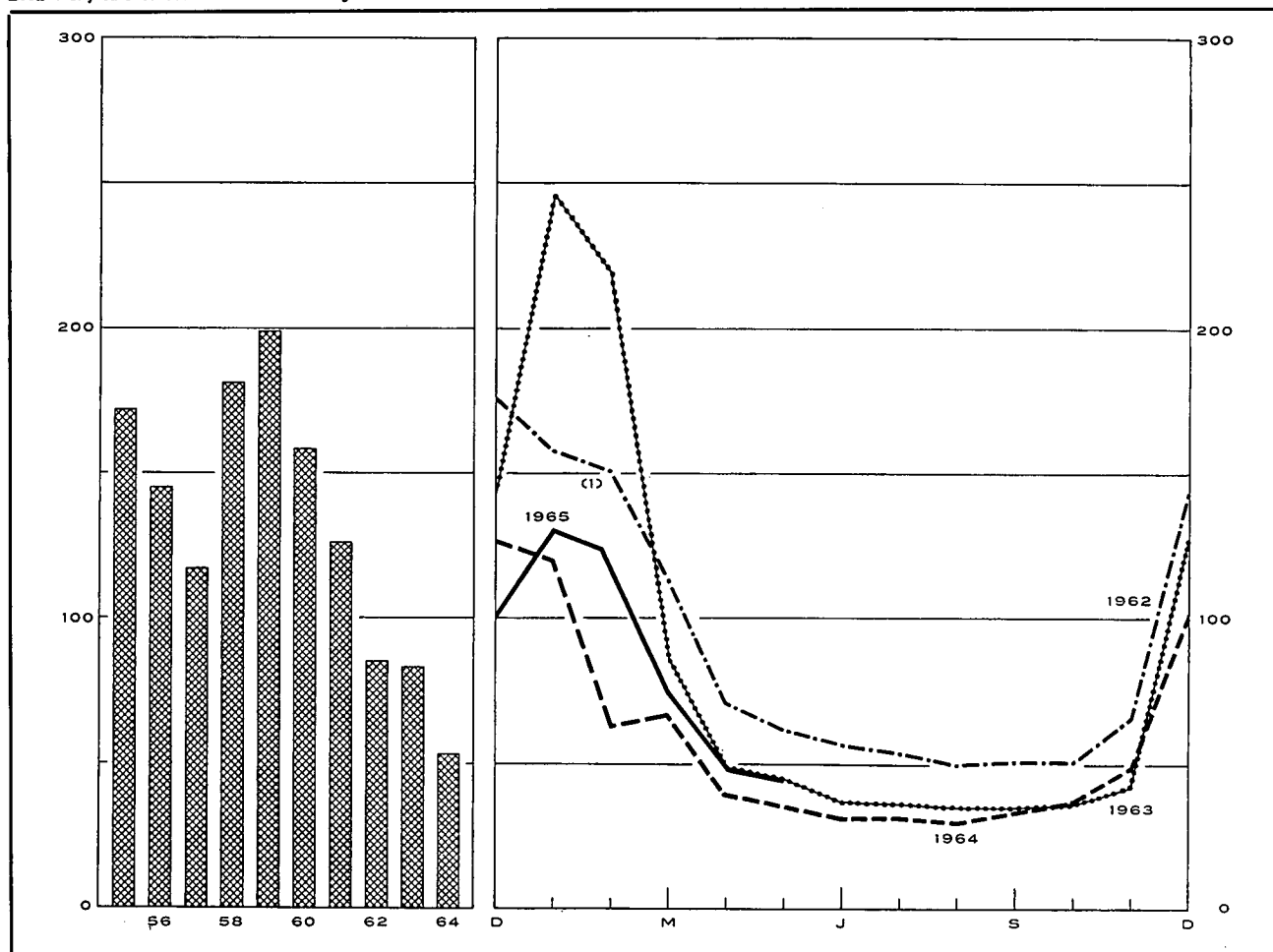

	Jaar	1e kwartaal	2e kwartaal	3e kwartaal	4e kwartaal		1962	1963	1964	1965
1956	145	247	122	95	115	Januari	158	246	120	131
1957	117	144	96	88	138	Februari	151 ¹	219	63	124
1958	181	204	166	149	204	Maart	113	86	67	75
1959	199	292	182	150	171	April	71	49	40	49
1960	158	221	149	123	137	Mei	62	45	36	45
1961	126	177	111	90	124	Juni	57	40	32	
1962 ¹	85	141	64	52	90	Juli	54	36	32	
1963	83	176	44	35	72	Augustus ...	50	35	30	
1964	53	82	36	32	61	September ...	51	35	34	
1965		111				Oktober	51	36	37	
						November ...	66	42	49	
						December ...	144	127	102	

Bibliografische referenties : Maandelijkse berichten van de R.V.A. — Statistisch Tijdschrift van het N.I.S. — Statistisch Jaarboek voor België. — Arbeidsblad. — Recherches économiques de Louvain (I.R.E.S.P.). — Industrie, tijdschrift van het V.B.N. — Informations Statistiques (E.G.K.S.). — Annuaire des Statistiques du Travail (I.A.B.).

¹ Sedert februari 1962 bevatten de cijfers niet meer de werklozen die van de gemeentecentrale ontslagen zijn ingevolge het ministerieel besluit van 20-12-61.

III. — LANDBOUW EN VISSERIJ

1. — LANDBOUWPRODUCTIE

Bronnen : Ministerie van Landbouw (plantaardige produktie) — Nationaal Instituut voor de Statistiek (aantal dieren, dierlijke produktie en beteeld areaal).

	1956	1957	1958	1959	1960	1961	1962	1963	1964
Beteeld areaal ¹ (duizenden hectaren)									
Broodgranen	260	280	296	270	273	256	252	246	262
waarvan : tarwe	188	208	219	200	203	206	209	200	216
rogge	68	66	69	62	63	44	39	41	42
Andere granen	254	238	240	255	252	263	260	255	239
Nijverheidsgewassen	99	92	94	88	96	92	93	94	106
Wortel- en knolgewassen	151	145	141	134	131	120	116	114	103
Groenten geteeld voor het zaad	14	13	12	12	11	11	10	10	11
Hooi- en weiland	818	814	811	816	819	821	829	825	815
Diversen	130	134	125	137	129	136	128	134	129
Totaal ...	1.726	1.716	1.719	1.712	1.711	1.699	1.688	1.678	1.665
Plantaardige produktie (duizenden tonnen)									
Tarwe	596	751	779	789	773	722	835	759	900
Andere graangewassen	998	969	992	1.034	1.056	1.011	1.083	1.038	1.041
Suikerbieten	2.203	2.486	2.832	1.474	3.063	2.703	2.019	2.135	3.114
Vlas (zaad en stro)	235	182	170	124	214	196	231	240	283
Cichorei	54	51	56	43	55	60	37	47	67
Aardappelen	2.034	2.043	1.914	1.357	1.894	1.789	1.872	1.530	1.755
Aantal dieren ¹ (duizenden stuks)									
Landbouwpaarden	189	182	178	170	159	148	141	132	120
Totaal der runderen	2.413	2.485	2.596	2.649	2.696	2.728	2.832	2.805	2.663
waarvan : melkkoeien	974	977	996	1.015	1.024	1.025	1.051	1.044	999
Varkens	1.471	1.366	1.423	1.450	1.749	1.772	2.053	1.795	1.833
Dierlijke produktie									
Melkleveringen aan de melkerijen (miljoenen liters)	1.198	1.277	1.319	1.303	1.420	1.538	1.630	1.644	1.712
Slachtingen (nettogewicht van het vlees - duizenden tonnen)	400	391	412	424	441	429	462	505	481

¹ Telling op 15 mei van ieder jaar.

III - 2. — ZEEVISSERIJ

Voornaamste vissoorten aangevoerd in de Belgische havens

(maandgemiddelden in tonnen)

Bron : Nationaal Instituut voor de Statistiek.

	1956	1957	1958	1959	1960	1961	1962	1963	1964
Schelvis	519	445	374	232	262	285	300	221	281
Kabeljauw	764	662	834	653	689	698	868	728	630
Pladijs	379	427	451	381	390	291	346	424	322
Tong	299	289	315	257	350	314	347	631	201
Rog	314	356	337	342	323	328	310	298	319
Haring	716	254	201	260	528	409	273	153	134
Garnaal	266	84	64	89	39	80	48	76	75

Bibliografische referenties : Landbouwtijdschrift (Ministerie van Landbouw). — Statistisch Tijdschrift van het N.I.S. — Statistisch Jaarboek voor België
Données statistiques (Raad van Europa). — Bulletin mensuel : Economie et statistiques agricoles (F.A.O.).

IV. — NIJVERHEID

IV - 1. — RESULTATEN DER CONJUNCTUURENQUETES (1)

Gezamenlijke nijverheid : Textiel — IJzer en Staal — Metaalverwerkende nijverheid — Papier — Hout — Leder.

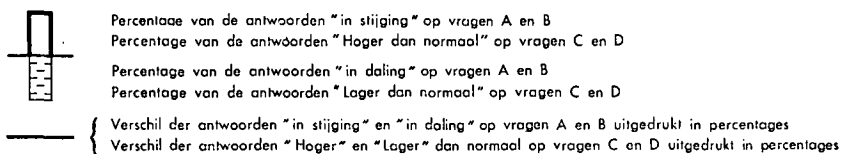

A.- INSCHRIJVINGEN VAN BESTELLINGEN BINNENLANDSE MARKT (2)

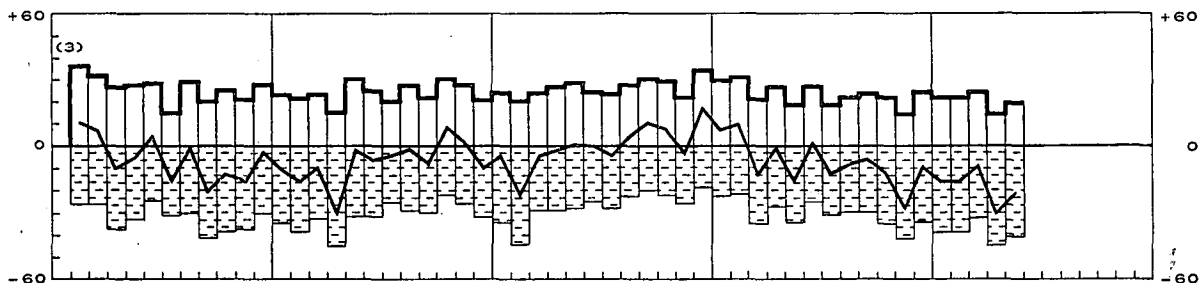

B.- INSCHRIJVINGEN VAN BESTELLINGEN BUITENLANDSE MARKT (2)

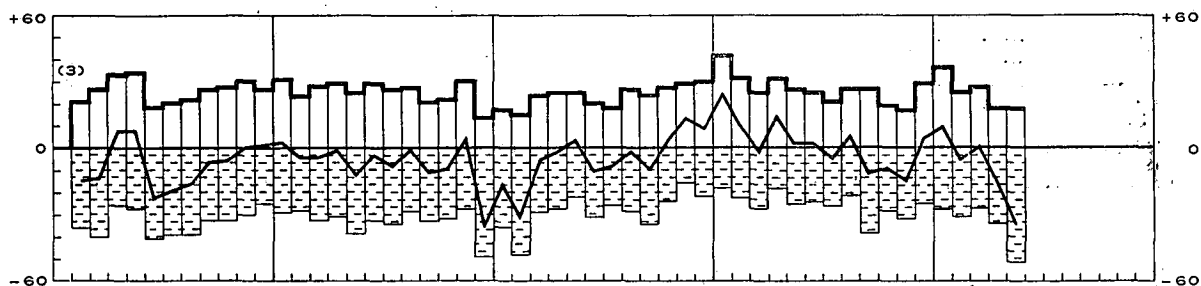

C.- OORDEEL OVER ORDERPOSITIE

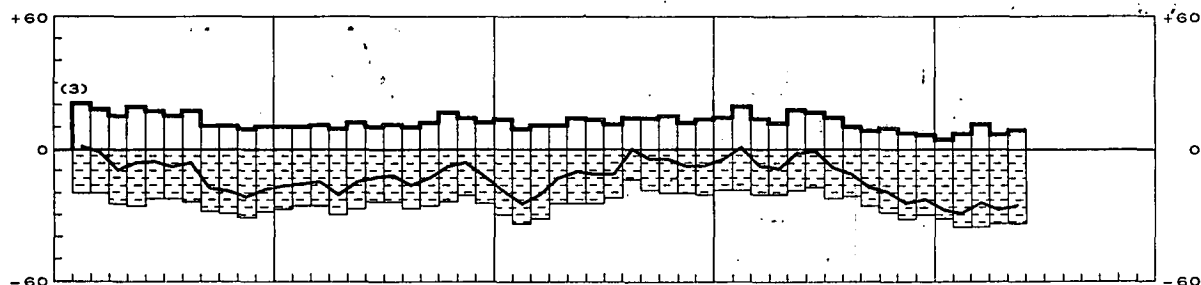

D.- OORDEEL OVER DE VOORRAAD AFGEWERKTE PRODUCTEN

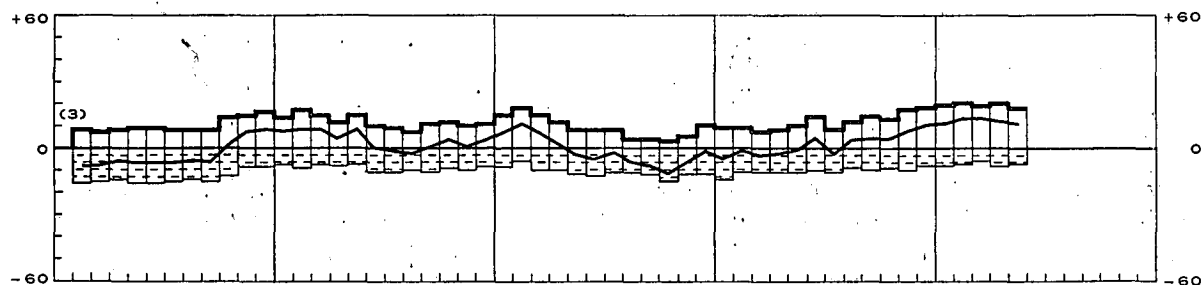

E.- GEMIDDELDE VERZEKERDE ACTIVITEITSDUUR (in maanden)

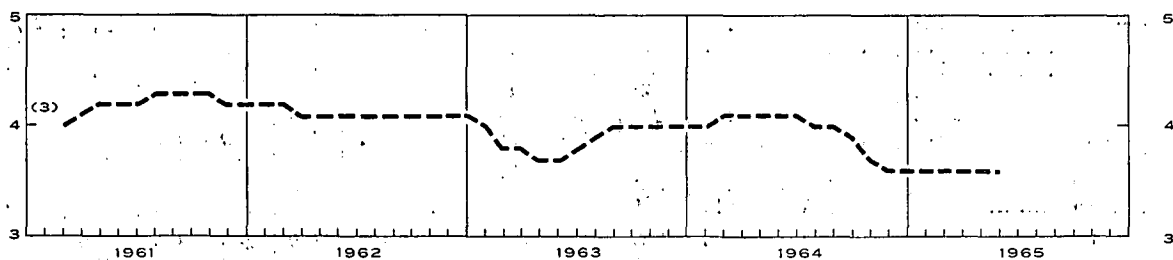

1 De antwoorden der deelnemers zijn gewogen met de omzetteijfers en geven de wijzigingen tegenover de vorige maand voor de vragen A tot D aan.
 2 Seizoenbewegingen uitgeschakeld.
 3 Staking in de ijzer- en staalnijverheid en in de metaalverwerkende nijverheid.

IV - 1a. — ALGEMENE INDEXCIJFERS VAN DE INDUSTRIELE PRODUKTIE

Basis 1958 = 100

Maandgemiddelden of maanden	Bron : N.I.S.		Bron : I.R.E.S.P. 1		Bron : Agafi 1
	Algemeen indexcijfer *	waarvan : fabrieksnijverheid alleen	Algemeen indexcijfer *	waarvan : fabrieksnijverheid alleen	Algemeen indexcijfer
1959	104	107	104	107	105
1960	112	116	111	115	115
1961	119	124	116	121	122
1962	125	131	123	129	130
1963	135	142	130	137	138
1964	v 144	v 153	v 140	v 148	147
1963 4 ^e kwartaal	146	153	138	145	147
1964 1 ^e kwartaal	141	148	138	145	146
2 ^e kwartaal	145	153	v 146	v 153	148
3 ^e kwartaal	v 138	v 147	v 131	v 139	143
4 ^e kwartaal	v 154	v 163	v 145	v 154	153
1965 1 ^e kwartaal	v 147	v 161			146
2 ^e kwartaal					v 152
1964 Juni	148	157	v 145	v 153	151
Juli	v 127	v 136	v 120	v 127	137
Augustus	v 135	v 144	v 130	v 137	143
September	v 152	v 161	v 144	v 152	150
Oktober	v 162	v 172	v 144	v 152	159
November	v 148	v 157	v 147	v 155	149
December	v 151	v 161	v 145	v 154	151
1965 Januari	v 142	v 151	v 137	v 145	142
Februari	v 140	v 156	v 144	v 153	142
Maart	157 ^a	v 175			155
April	151 ^b				v 162
Mei					v 152
Juni					154 ^c

* Excl. de bouwnijverheid.

¹ Indexcijfers op oorspronkelijke basis 1958 omgezet in indexcijfers op basis 1958 = 100.

² Vooruitzicht.

³ Vlug berekende indexcijfers van de industriële produktie door het N.I.S. berekend op basis 1958 = 100 en omgezet in indexcijfers op basis 1958 = 100.

IV - 2. — INDEXCIJFERS VAN DE INDUSTRIELE PRODUKTIE (Voornaamste sectoren)

Basis 1958 = 100

Bron : N.I.S.

Maandgemiddelden of maanden	Algemeen indexcijfer *	Extractiebedrijven	Fabrieksnijverheid												
			Algemeen indexcijfer	waarvan :											
				Nijverheid van de niet metaalhoudende mineralen exclusief petroleum- en steenkoolderivaten	IJzer- en staalnijverheid	Industrie der non-ferrometalen	Metaalverwerkende nijverheid	Voedingsnijverheid en drankbereiding	Textielnijverheid			Chemische bedrijven en rubberindustrie		Petroleumraffinaderijen en steenkoolderivaten	
									Totaal	Spinnerijen	Weverijen	Industrie der gebrede goederen	Totaal		waarvan : verwerking van de plasticstoffen (1962 = 100)
1959	104	87	107	112	108	108	107	97	113	117	112	110	114		103
1960	112	86	116	122	119	126	115	108	121	126	120	118	122		109
1961	119	85	124	126	116	132	129	112	125	128	124	124	130		114
1962	125	86	131	134	124	130	136	115	130	130	130	132	144	100	113
1963	135	88	142	131	128	145	153	119	140	137	139	157	151	124	136
1964	v 144	92	v 153	151	147	162	v 161	127	142	135	146	153	166	148	135
1963 3 ^e kwartaal	133	81	141	147	124	137	153	125	131	127	129	148	151	123	133
4 ^e kwartaal	146	96	153	140	135	157	167	136	150	141	152	177	157	141	141
1964 1 ^e kwartaal	141	94	148	131	143	160	160	107	148	143	152	156	156	131	128
2 ^e kwartaal	145	95	153	157	148	163	159	121	148	142	152	156	171	154	129
3 ^e kwartaal	v 138	83	v 147	159	140	155	v 154	126	127	118	132	144	162	138	133
4 ^e kwartaal	v 154	93	v 163	157	157	172	v 171	153	145	139	149	157	175	167	151
1965 1 ^e kwartaal	v 147		161	130	153		169	112	138				184		130
1964 April	151	103	158	151	155	170	165	118	162	162	162	168	172	154	135
Mei	137	87	144	157	138	153	151	111	133	124	142	136	164	141	122
Juni	148	96	157	164	152	170	160	133	149	140	153	164	177	167	129
Juli	v 127	72	v 136	157	130	142	v 136	133	117	108	133	105	148	118	137
Augustus	v 135	84	v 144	156	133	153	v 155	123	118	110	114	152	164	141	133
September	v 152	94	v 161	165	157	169	v 171	123	147	135	149	177	173	155	130
Oktober	v 162	96	v 172	169	167	178	v 177	166	151	140	154	176	182	174	150
November	v 148	92	v 157	154	149	163	v 164	153	138	130	142	150	168	164	148
December	v 151	90	v 161	146	153	175	v 171	139	147	146	152	145	175	162	154
1965 Januari	v 142	88	151	126	150	168	170	111	133	130	135	140	180	144	128
Februari	v 140	85	156	121	145	162	161	106	133	131	134	138	177	161	124
Maart ¹	157		175	144	163		176	119	149				194		138
April ¹	151			158			177	119	137				184		136

* Excl. de bouwnijverheid.

¹ Vlug berekende indexcijfers van de industriële produktie door het N.I.S. berekend op basis 1958 = 100 en omgezet in indexcijfers op basis 1958 = 100.

IV - 2. — INDEXCIJFERS VAN DE INDUSTRIELE PRODUCTIE (N.I.S.)

Basis 1958 = 100

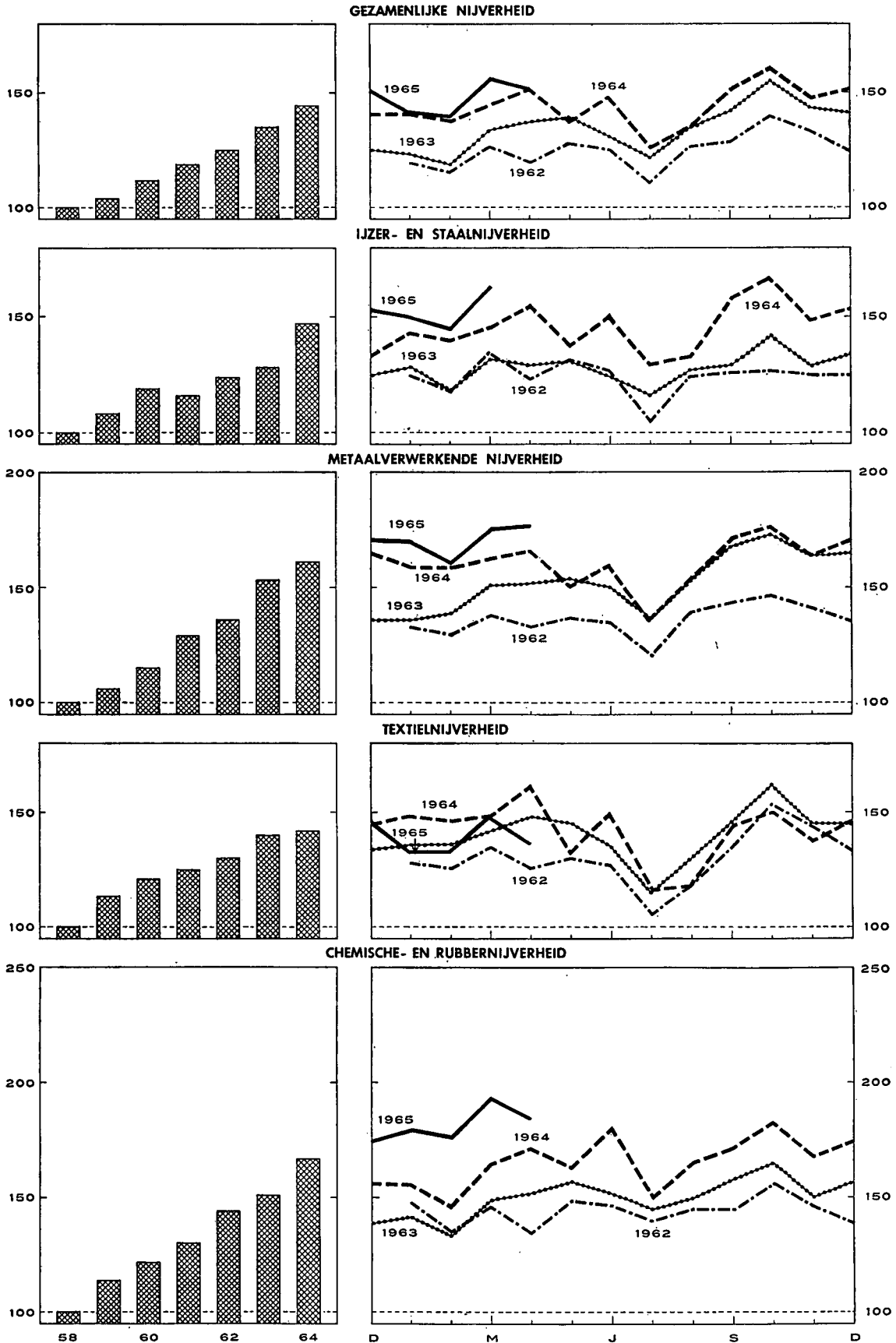

IV - 3. — ENERGIE

Bronnen : *Algemene Directie van het Mijnwezen* [kol. (1), (2) en (5)]¹⁾ *Administratie van de Nijverheid* [kol. (8) en (9)] — *Berekeningen door de N.B.B.* [kol. (4)] — *N.I.S.* [kol. (3), (6) en (7)].

Maandgemiddelden of maanden	Steenkool					Elektriciteit	Ruwe petroleum	Gas	
	Totale produktie	Voorraden per einde periode op de mijn-terreinen	Netto-invoer	Waarneembaar verbruik van ruwe steenkool 1	Dagelijks rendement per onder- en bovengrondse arbeider	Totale produktie	Verwerking	Produktie der cokesfabrieken voor rechtstreekse leveringen aan de nijverheid	Totaal beschikbaar gas
	(duizenden tonnen)					(kg)	(miljoenen kWh)	(duizenden tonnen)	(miljoenen m ³)
	(1)	(2)	(3)	(4)	(5)	(6)	(7)	(8)	(9)
1956	2.463	179	35	2.777	841	987	n.b.	99	182
1957	2.424	1.413	126	2.738	838	1.051	445	97	180
1958	2.255	6.928	221	2.319	841	1.043	542	100	182
1959	1.896	7.496	233	2.410	907	1.097	546	103	188
1960	1.872	6.565	159	2.472	1.019	1.174	579	109	200
1961	1.794	4.394	122	2.477	1.090	1.247	660	102	196
1962	1.769	1.351	182	2.582	1.149	1.368	705	104	214
1963	1.785	454	474	2.664	1.163	1.483	1.013	102	224
1964	1.775	1.489	407	2.504	1.155	1.623	1.112	106	240
1963 2 ^o kwartaal	1.801	631	456	2.727	1.166	1.392	996	102	206
1963 3 ^o kwartaal	1.569	460	496	2.435	1.119	1.332	1.031	100	196
1963 4 ^o kwartaal	1.907	454	561	2.785	1.184	1.621	1.054	104	241
1964 1 ^o kwartaal	1.873	901	443	2.524	1.179	1.647	1.022	95	259
1964 2 ^o kwartaal	1.817	1.220	336	2.465	1.158	1.527	981	108	221
1964 3 ^o kwartaal	1.571	1.379	418	2.346	1.122	1.510	1.116	106	205
1964 4 ^o kwartaal	1.839	1.489	419	2.669	1.156	1.808	1.330	114	273
1965 1 ^o kwartaal	1.739	1.827			1.175	1.778	1.185		
1964 Mei	1.648	1.102	393	2.403	1.151	1.461	886	105	213
1964 Juni	1.799	1.220	307	2.412	1.141	1.515	992	110	218
1964 Juli	1.371	1.295	424	2.144	1.115	1.391	1.212	98	197
1964 Augustus	1.579	1.323	445	2.412	1.121	1.488	1.120	108	205
1964 September	1.764	1.379	384	2.482	1.131	1.652	1.018	113	213
1964 Oktober	1.826	1.384	389	2.665	1.141	1.801	1.312	118	256
1964 November	1.810	1.381	349	2.522	1.146	1.750	1.310	112	261
1964 December	1.882	1.489	519	2.819	1.181	1.874	1.368	114	302
1965 Januari	1.732	1.495			1.148	1.822	1.012	112	
1965 Februari	1.667	1.630			1.179	1.697	1.198	105	
1965 Maart	1.819	1.827			1.198	1.814			
1965 April	v 1.747	v 1.890			v 1.208	1.666			
1965 Mei	v 1.627	v 1.907			v 1.205				

1 Steenkolenproduktie + netto-invoer van steenkolen, cokes en agglomeraten + voorraadbeweging (1,8 ton cokes en 0,9 ton agglomeraten = 1 ton ruwe steenkolen).

IV - 4. — METAALPRODUKTIE

Bronnen : *N.I.S.* [kol. (1) en (2)]. — *Fabrimetal* [kol. (3) tot (6)].

Maandgemiddelden of maanden	Ijzer- en staalnijverheid (duizenden tonnen)		Metaalverwerkende nijverheid (miljarden franken)			Totaal der verzendingen
	Produktie van ruwstaal	Produktie van afgewerkt staal	Binnengekomen bestellingen			
			voor de binnenlandse markt	voor de uitvoer	Totaal	
(1)	(2)	(3)	(4)	(5)	(6)	
1956	532	397	4,34	2,78	7,12	6,32
1957	523	371	3,87	2,27	6,14	6,63
1958	501	350	3,44	1,99	5,43	6,62
1959	536	386	3,98	2,55	6,53	6,69
1960	599	407	4,40	2,93	7,33	7,26
1961	584	405	5,43	3,76	9,19	8,09
1962	613	451	5,35	3,74	9,09	8,94
1963	627	476	5,90	4,03	9,93	10,25
1964	728	536	v 6,32	v 4,93	v 11,25	v 11,47
1963 4 ^o kwartaal	663	504	6,33	4,24	10,57	11,60
1964 1 ^o kwartaal	703	537	6,51	4,83	11,34	10,86
1964 2 ^o kwartaal	727	544	6,52	4,74	11,26	11,70
1964 3 ^o kwartaal	699	487	v 6,00	v 4,58	v 10,58	v 10,53
1964 4 ^o kwartaal	780	575	v 6,25	v 5,57	v 11,82	v 12,79
1965 1 ^o kwartaal	v 751	v 582				
1965 2 ^o kwartaal	759 ¹					
1964 Juni	746	555	7,09	4,77	11,86	12,39
1964 Juli	661	432	v 5,45	v 4,24	v 9,69	v 10,06
1964 Augustus	659	460	v 5,60	v 4,39	v 9,99	v 9,45
1964 September	778	569	v 6,94	v 5,11	v 12,05	v 12,08
1964 Oktober	848	602	v 6,39	v 5,39	v 11,78	v 12,18
1964 November	743	543	v 5,90	v 5,58	v 11,48	v 11,94
1964 December	749	580	v 6,47	v 5,74	v 12,21	v 14,24
1965 Januari	736	563	v 5,88	v 4,84	v 10,72	v 10,94
1965 Februari	v 726	v 546	v 6,62	v 6,24	v 12,86	v 11,27
1965 Maart	v 793	v 638				
1965 April	766 ¹					
1965 Mei	759 ¹					
1965 Juni	752 ¹					

1 Raming op basis Agafi-oijfer.

IV - 5. — BOUWNIJVERHEID : jaarcijfers

Bron : Nationaal Instituut voor de Statistiek.

Jaar	Gebouwen hoofdzakelijk of uitsluitend voor huisvesting bestemd					Gebouwen die niet hoofdzakelijk voor huisvesting bestemd zijn				
	Toegestane bouwvergunningen				Nieuwbouw en volledige herbouw	Toegestane bouwvergunningen				Nieuwbouw en volledige herbouw
	Nieuwbouw of volledige herbouw		Verbouwingen, vergrotingen of gedeeltelijke herbouw			Nieuwbouw of volledige herbouw		Verbouwingen, vergrotingen of gedeeltelijke herbouw		
	Aantal	Te bouwen volume (duizenden m ³)	Aantal	Te bouwen volume (duizenden m ³)	Aantal	Te bouwen volume (duizenden m ³)	Aantal	Te bouwen volume (duizenden m ³)	Aantal	
1955	36.615	23.564	9.468	1.220	31.698	3.588	8.561	2.569	3.731	5.422
1956	33.742	22.793	9.266	1.226	32.604	3.921	10.997	3.123	4.482	5.982
1957	34.904	24.063	9.407	1.318	31.724	3.618	9.255	3.009	3.772	6.090
1958	32.329	21.732	9.368	1.192	30.605	2.636	6.059	2.619	2.843	4.809
1959	38.989	26.683	9.724	1.368	35.333	3.036	8.661	3.135	4.951	5.209
1960	41.102	28.881	9.645	1.230	34.800	3.151	11.805	3.567	6.360	5.530
1961	44.552	31.603	10.436	1.406	38.010	3.498	12.785	3.958	7.071	6.170
1962	38.530	27.818	9.888	1.617	32.178	4.957	16.545	2.960	5.399	5.169
1963	36.619				23.311	1		1		5.382
1964	44.948				31.323	1		1		6.545

¹ In 1963 en 1964 werden respectievelijk 0.850 en 11.068 vergunningen verleend voor nieuwbouw, volledige herbouw, verbouwingen, vergrotingen en gedeeltelijke herbouw.

IV - 6. — BOUWNIJVERHEID : maandcijfers

Bron : Nationaal Instituut voor de Statistiek.

Maandgemiddelden of maanden	Gebouwen hoofdzakelijk of uitsluitend voor huisvesting bestemd ¹		Gebouwen die niet hoofdzakelijk voor huisvesting bestemd zijn ²	
	Toegestane bouwvergunningen	Begonnen gebouwen	Toegestane bouwvergunningen	Begonnen gebouwen
1963 3 ^e kwartaal	2.901	2.426	908	490
4 ^e kwartaal	2.867	2.052	745	553
1964 1 ^e kwartaal	4.081	1.934	851	421
2 ^e kwartaal	4.219	3.441	1.055	667
3 ^e kwartaal	3.338	2.996	884	628
4 ^e kwartaal	3.345	2.070	897	466
1965 1 ^e kwartaal	3.289	1.836	740	538
1964 Maart	4.645	2.644	1.053	480
April	4.789	3.316	1.157	600
Mei	3.596	3.842	876	789
Juni	4.272	3.166	1.132	611
Juli	3.831	3.086	959	640
Augustus	3.075	3.175	854	679
September	3.107	2.726	840	565
Oktober	3.179	2.675	925	583
November	2.674	2.253	810	524
December	4.183	1.281	957	290
1965 Januari	2.869	1.459	644	511
Februari	2.954	1.385	682	470
Maart	4.043	2.664	893	634

¹ Nieuwbouw of volledige wederopbouw waarvoor een bouwvergunning werd afgeleverd.

² Nieuwbouw, herbouw, verbouwing en uitbreidingen, waarvoor een bouwvergunning werd afgeleverd.

IV - 7. — VERGELIJKENDE EVOLUTIE VAN DE INDUSTRIELE PRODUCTIE DER E.E.G.-LANDEN

Algemene indexcijfers van de industriële produktie (aangepast voor seizoenschommelingen)
Basis 1960 = 100

Bron : O.E.S.O.

	Gezamenlijke E.E.G.-landen			België			West-Duitsland 1		
	1963	1964	Schommel. in pct *	1963	1964	Schommel. in pct *	1963	1964	Schommel. in pct *
	1964	1965		1964	1965		1964	1965	
1° kwartaal	113	126	+ 11,5	115	129	+ 12,2	111	123	+ 10,8
2° kwartaal	119	126	+ 5,9	121	126	+ 4,1	116	124	+ 6,9
3° kwartaal	120	125	+ 4,2	122	127	+ 4,1	117	126	+ 7,7
4° kwartaal	123	129	+ 4,9	127	133	+ 4,7	117	128	+ 9,4
1° kwartaal	126	131	+ 4,0	129	133	+ 3,1	123	132	+ 7,3
2° kwartaal	126			126			124		
3° kwartaal	125			127			126		
4° kwartaal	129			133			128		
	Frankrijk			Italië			Nederland 2		
	1963	1964	Schommel. in pct *	1963	1964	Schommel. in pct *	1963	1964	Schommel. in pct *
	1964	1965		1964	1965		1964	1965	
1° kwartaal	110	126	+ 14,5	127	136	+ 7,1	107	120	+ 12,1
2° kwartaal	119	128	+ 7,6	132	133	+ 0,8	116	124	+ 6,9
3° kwartaal	119	123	+ 3,4	134	130	- 3,0	110	116	+ 5,5
4° kwartaal	123	126	+ 2,4	136	132	- 3,0	124	135	+ 8,9
1° kwartaal	126	125	- 0,8	136	133	- 2,2	120	128	+ 6,7
2° kwartaal	128			133			124		
3° kwartaal	123			130			116		
4° kwartaal	126			132			135		

* Schommelingspercent tegenover het indexcijfer van het overeenstemmend kwartaal van het vorige jaar.

1 Saarland en West-Berlijn uitgesloten.

2 Niet aangepast voor seizoenschommelingen.

Bibliografische referenties : *Statistisch Jaarboek voor België.* — *Statistisch Tijdschrift van het N.I.S.* — *Annalen der Mijnen van België.* — *Arbeitsblad.* — *Recherches économiques de Louvain (I.R.E.S.P.).* — *Industrie*, tijdschrift van het V.B.N. — *Bulletin van Fabrimétal.* — *Maandelijks statistisch tijdschrift van Fédéchar.* — *Maandelijks tijdschrift van het M.E.Z.* (Administratie van de Nijverheid - Dienst : Elektrische energie). — *Energie.* — *Figas*, informatieblad van het Verbond der Gasnijverheid. — *Agence économique et financière.* — *Het Bouwbedrijf.* — *Statistiques générales (O.E.S.O.).*

IV - 7. — VERGELIJKENDE EVOLUTIE VAN DE INDUSTRIËLE PRODUCTIE DER E.E.G.-LANDEN

Algemene indexcijfers van de industriële produktie (O.E.S.O.)

Basis 1960 = 100

(Aangepast voor seizoenschommelingen)

GEZAMENLIJKE E.E.G.-LANDEN

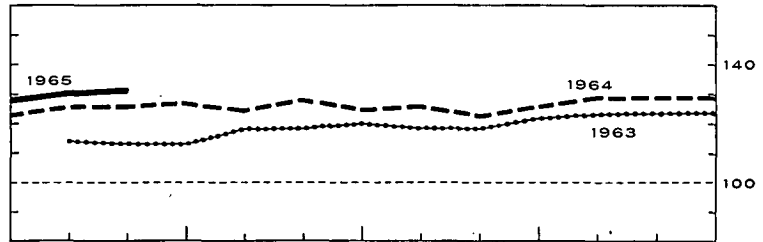
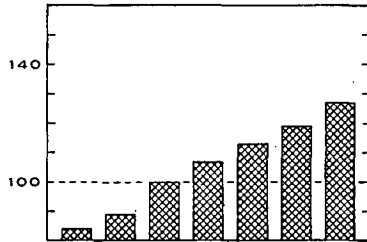

BELGIE

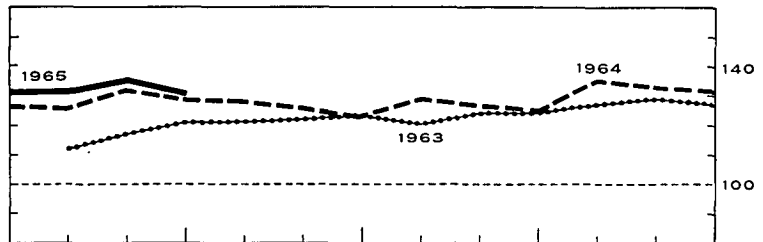
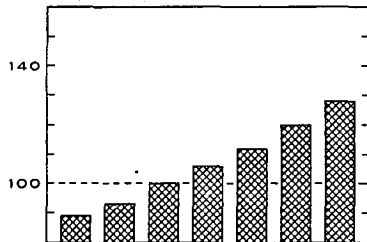

WEST-DUISSLAND (excl. Saarland en West-Berlijn)

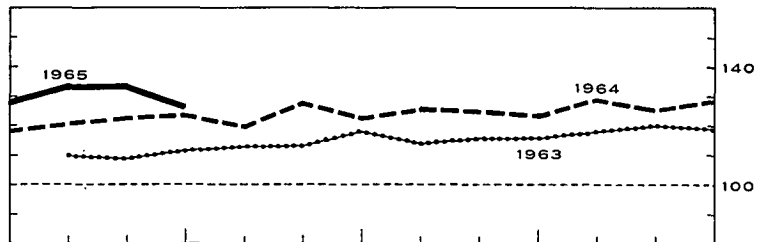
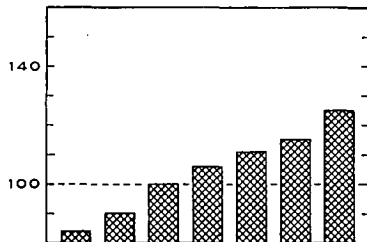

FRANKRIJK

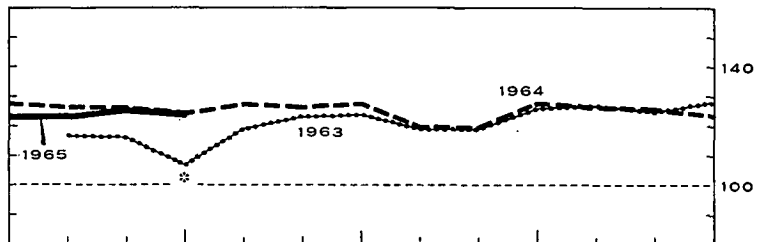
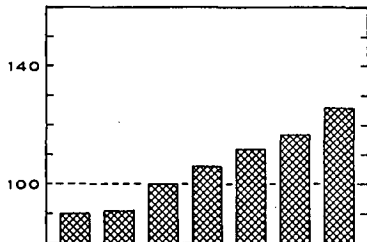

ITALIE

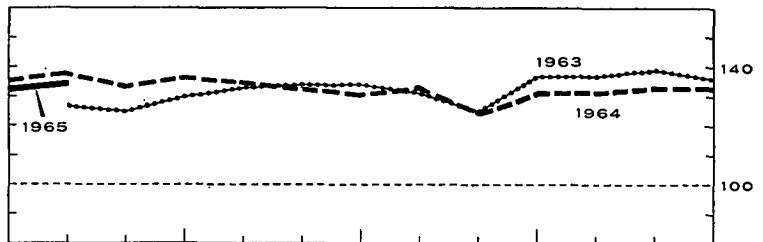
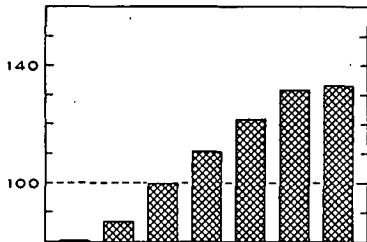

NEDERLAND (niet aangepaste indexcijfers)

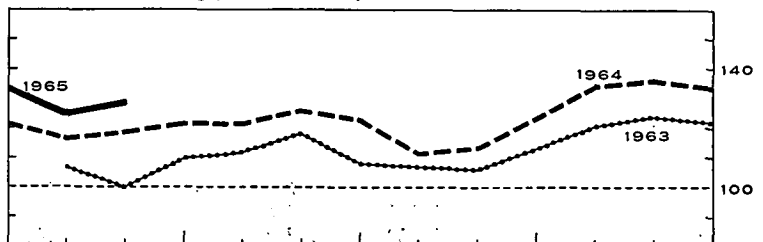
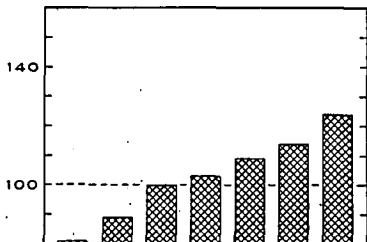

58

60

62

64

D

M

J

S

D

V. — DIENSTEN

1. — VERVOER

a). — Bedrijvigheid van de N.M.B.S., de N.M.B. en de SABENA

Bronnen : N.M.B.S., N.M.B. en SABENA.

Maandgemiddelden of maanden	N.M.B.S.					N.M.B. Vervoerde ton-km 2	SABENA	
	Reizigers- vervoer	Goederenvervoer (volledige wagonladingen)					Geregeld en betalend luchtverkeer	
		Aantal reizigers-km	Aantal productieve t-km 1	Totale tonnenmaat	waarvan :		(miljoenen passagiers- km)	(miljoenen ton-km)
	brandstoffen en minerale oliën				ertsen			
(miljoenen)		(duizenden tonnen)			(duizenden)			
1958	755	486	4.818	1.876	959	618	99,7	12,2
1959	710	505	4.874	1.866	1.043	364	88,7	11,3
1960	715	525	5.070	1.935	1.165	294	108,7	13,8
1961	724	538	5.115	1.937	1.177	225	98,2	12,9
1962	746	539	5.189	1.998	1.209	212	115,4	13,7
1963	751	569	5.444	2.212	1.151	171	112,2	13,8
1964	753	577	5.549	2.030	1.291	154	135,5	16,5
1963 3 ^e kwartaal	765	511	4.967	1.922	1.135	162	174,7	19,2
1963 4 ^e kwartaal	760	594	5.766	2.353	1.217	173	87,0	11,9
1964 1 ^e kwartaal	770	585	5.566	2.152	1.234	151	87,0	12,1
1964 2 ^e kwartaal	755	556	5.472	1.992	1.264	162	136,3	16,3
1964 3 ^e kwartaal	728	541	5.199	1.876	1.269	144	205,1	22,6
1964 4 ^e kwartaal	761	626	5.961	2.102	1.395	159	113,8	15,2
1965 1 ^e kwartaal	v 736	571	5.351	1.875	1.289	118	87,9	13,2
1964 April	738	575	5.682	2.098	1.271	167	107,7	14,0
1964 Mei	752	523	5.132	1.877	1.185	151	123,1	14,7
1964 Juni	776	571	5.601	2.000	1.335	170	178,1	20,1
1964 Juli	723	518	4.927	1.738	1.208	137	214,7	23,5
1964 Augustus	727	520	5.034	1.824	1.231	138	210,0	22,7
1964 September	734	586	5.637	2.066	1.369	157	190,5	21,5
1964 Oktober	779	654	6.235	2.134	1.496	171	149,7	18,6
1964 November	743	617	5.869	2.087	1.373	156	89,8	12,5
1964 December	761	608	5.779	2.084	1.317	149	101,8	14,6
1965 Januari	v 732	581	5.379	2.014	1.269	111	92,1	13,2
1965 Februari	v 709	538	5.058	1.745	1.218	116	75,6	12,2
1965 Maart	v 767	594	5.615	1.867	1.380	126	96,0	14,2
1965 April	v 770	543	5.231	1.848	1.189	142		

1 De productieve ton-km hebben betrekking op het commercieel vervoer (met uitsluiting van het dienstvervoer) : het is de som van de vermenigvuldigingen van het gewicht van elke verzending met de afstand van het traject.
2 De vervoerde ton-km worden berekend door optelling van de resultaten bekomen door vermenigvuldiging van de vervoerde tonnages met het aantal kilometers van het vervoer.

Y - 1 b). — Zeevaart

Bronnen : Havenbestuur te Antwerpen [kol. (1)], te Gent [kol. (4)], N.I.S. (overige kolommen).

Maandgemiddelden of maanden	Haven van Antwerpen			Haven van Gent		
	Laadvermogen van de binnen- gekomen schepen (duizenden register- tonnen)	Goederen (duizenden metrische tonnen)		Laadvermogen van de binnen- gekomen schepen (duizenden register- tonnen)	Goederen (duizenden metrische tonnen)	
		Binnen- gekomen	Vertrokken		Binnen- gekomen	Vertrokken
	(1)	(2)	(3)	(4)	(5)	(6)
1958	3.545	1.723	1.210	163	169	82
1959	3.622	1.668	1.266	145	152	83
1960	3.774	1.816	1.288	150	166	75
1961	3.846	1.936	1.284	139	167	61
1962	4.167	2.159	1.300	137	143	70
1963	4.356	2.602	1.282	151	162	67
1964	4.558	3.036	1.408	165	178	78
1963 3 ^e kwartaal ...	4.448	2.703	1.290	150	179	59
1963 4 ^e kwartaal ...	4.384	2.858	1.408	155	180	73
1964 1 ^e kwartaal ...	4.558	2.968	1.573	185	178	75
1964 2 ^e kwartaal ...	4.570	2.887	1.431	165	190	109
1964 3 ^e kwartaal ...	4.449	3.046	1.246	162	178	59
1964 4 ^e kwartaal ...	4.654	3.242	1.382	150	165	68
1965 1 ^e kwartaal ...	4.312			182		
1964 April	4.639	2.858	1.522	164	138	125
1964 Mei	4.428	2.632	1.957	152	189	86
1964 Juni	4.643	3.172	1.414	178	243	117
1964 Juli	4.506	3.129	1.121	186	163	30
1964 Augustus	4.489	2.973	1.310	162	209	47
1964 September ...	4.352	3.037	1.308	138	161	100
1964 Oktober	4.657	3.185	1.394	158	212	66
1964 November	4.705	3.220	1.388	155	120	98
1964 December	4.599	3.320	1.365	138	162	40
1965 Januari	3.969			219		
1965 Februari	4.146			165		
1965 Maart	4.821			161		
1965 April	4.700			155		

1 Binnenlands vervoer + invoer + uitvoer + doorvoer.

Y - 1 c). — Binnen- scheepvaart

Bron : N.I.S.

Totaal verkeer	
(duizenden metrische tonnen)	(miljoenen ton-km)
(1)	(2)
4.269	361
4.534	402
5.097	496
5.426	456
5.553	452
5.400	433
6.493	525
5.896	478
5.681	459
6.704	541
6.469	516
6.904	545
6.007	499
7.200	578
6.595	542
5.943	483
6.508	523
7.036	577
6.248	487

V - 2. — TOERISME

Bron : Nationaal Instituut voor de Statistiek.

(duizenden overnachtingen)

Maandgemiddelden of maanden	Totaal	waarvan land van gewone verblijfplaats					
		België	Frankrijk	Nederland	Verenigd-Koninkrijk	West-Duitsland	U.S.A.
1957	1.186	898	71	33	81	25	18
1958	1.341	877	84	37	102	69	51
1959	1.249	979	55	30	82	27	20
1960	1.307	982	69	33	99	33	25
1961	1.387	1.061	74	34	89	38	21
1962	1.437	1.083	82	37	98	41	23
1963	1.498	1.110	89	38	105	48	27
1964	1.577	1.151	102	42	111	48	27
1963 2 ^e kwartaal	1.422	1.008	83	40	125	50	31
3 ^e kwartaal	3.789	2.981	214	73	260	94	45
4 ^e kwartaal	446	255	35	23	20	26	20
1964 1 ^e kwartaal	458	267	37	22	29	26	14
2 ^e kwartaal	1.398	982	82	41	121	49	34
3 ^e kwartaal	4.009	3.103	254	80	274	112	48
4 ^e kwartaal	444	250	34	23	19	25	21
1964 Februari	360	204	29	19	15	22	14
Maart	667	399	58	30	57	37	16
April	970	691	72	28	56	30	23
Mei	1.145	719	82	46	120	54	34
Juni	2.079	1.537	93	50	186	64	44
Juli	5.374	4.504	190	80	322	87	55
Augustus	5.324	3.996	428	121	368	186	47
September	1.329	808	143	39	133	63	43
Oktober	510	269	39	25	27	34	32
November	415	232	34	22	15	24	18
December	407	250	30	22	15	18	13
1965 Januari	367	208	29	19	14	23	17
Februari	338	190	26	18	13	20	15

V - 3. — BINNENLANDSE HANDEL

a). — Verkoopindexcijfers

Basis 1953 = 100

Bron : Nationaal Instituut voor de Statistiek.

Maandgemiddelden of maanden	Warenhuizen met veelvuldige afdelingen 1					Coöperatieven	Grote ondernemingen gespecialiseerd in kleding 2		Groot-handel	Onder-nemingen met bij-huizen	Verkoopindexcijfers na uitschakeling van de prijs- en seizoenbewegingen ⁶ (berekningen door de N.B.B.)		
	Algemeen indexcijfer	Voeding	Kleding	Meubilering	Huishouden ³		Algemeen indexcijfer	Heren ⁴			Ondergoed en bijkomstige kledingstukken ⁵	Algemene voedings-waren	Voeding
1957	129	132	126	124	139	125	125	105	131	123	121	117	122
1958	139	140	138	129	149	131	132	105	139	131	128	121	129
1959	144	145	149	126	150	132	136	104	145	138	131	120	132
1960	156	159	159	141	162	138	144	106	155	144	143	125	142
1961	161	160	164	145	165	144	168	116	163	152	145	130	147
1962	170	172	172	154	171	152	166	142	173	172	151	135	154
1963	180	177	185	164	179	161	186	143	179	193	156	140	156
1964	196	188	200	183	200	168	210	151	196	220	163	140	163
1963 3 ^e kwartaal	171	159	174	172	182	153	161	138	183	185	158	139	155
4 ^e kwartaal	216	199	224	166	206	173	200	150	187	214	159	140	156
1964 1 ^e kwartaal	174	190	165	184	187	165	197	171	181	210	162	140	160
2 ^e kwartaal	188	178	207	180	188	166	249	128	194	213	161	141	163
3 ^e kwartaal	181	169	180	177	198	158	170	145	198	209	159	137	159
4 ^e kwartaal	240	216	247	191	227	183	224	159	211	249	170	143	168
1965 1 ^e kwartaal *	186	199	171	198	197	176	—	—	196	233	166	143	167
1964 Maart	182	199	179	182	181	165	246	144	192	219	156	137	166
April	187	189	196	184	189	165	237	128	195	211	160	144	166
Mei	193	181	217	184	190	168	262	131	183	215	165	139	156
Juni	185	165	208	172	186	164	199	126	204	212	159	140	169
Juli	190	164	202	181	205	156	186	222	200	207	157	137	160
Augustus	171	168	153	164	191	158	137	99	196	206	157	136	155
September	183	175	185	187	197	160	188	113	199	213	163	138	163
Oktober	217	202	250	199	214	176	273	140	203	237	172	141	164
November	224	196	212	171	189	165	200	135	197	223	164	141	168
December	278	249	278	203	279	208	199	203	233	237	172	146	173
1965 Januari *	190	197	182	214	196	180	—	—	187	231	172	141	156
Februari	174	194	146	185	198	170	—	—	184	224	167	146	166
Maart	194	207	186	196	196	178	—	—	216	244	159	142	179

* Nieuwe reeks vanaf 1965, indexcijfers op oorspronkelijke basis 1964 = 100 herleid op basis 1953 = 100.

1 Incl. de verkopen van de supermarkten van 1965 af. — 2 Daar een zeker aantal nieuwe firma's in de statistiek werden opgenomen, zijn de indexcijfers vanaf 1962 niet meer volledig vergelijkbaar met deze van vorige periode. — 3 Huishoudartikelen en huishoudtoestellen. — 4 Omvat hoofdzakelijk bovenkleding. — 5 Onderkleding : heren en/of dames. — 6 Cijfers die werden herzien ten gevolge van de toepassing van een nieuwe methode voor de uitschakeling van de seizoenbewegingen.

V - 3 b). — Verkoop op afbetaling

1° — Algemene resultaten

Bron : Nationaal Instituut voor de Statistiek.

	Aantal lopende contracten op einde halfjaar (duizenden)				Uitstaande kredieten op einde halfjaar (miljarden franken)				Krediet verleend in de loop van het halfjaar (miljarden franken)			
	Totaal	Financiering door			Totaal	Financiering door			Totaal	Financiering door		
		verkopers	banken	financieringsorganismen of particulieren		verkopers	banken	financieringsorganismen of particulieren		verkopers	banken	financieringsorganismen of particulieren
1962 1 ^o halfjaar ...	1.405	634	170	601	11,85	3,15	3,91	4,79	5,29	1,73	1,65	1,91
2 ^o halfjaar ...	1.373	646	163	564	11,94	3,30	3,96	4,68	5,24	1,87	1,47	1,90
1963 1 ^o halfjaar ...	1.361	641	166	554	12,74	3,60	4,19	4,95	5,70	2,03	1,73	1,94
2 ^o halfjaar ...	1.404	699	171	534	13,67	4,05	4,51	5,11	6,28	2,16	1,93	2,19
1964 1 ^o halfjaar ...	1.395	727	154	514	14,27	4,75 ¹	4,11 ¹	5,41	6,43	2,62 ¹	1,67 ¹	2,14

2° — Achterstallige betalingen

	Aantal schuldenaars welke in gebreke gebleven zijn met het betalen van drie of meer vervallen termijnen in de loop van het halfjaar (duizenden)				Totaal der bedragen van drie termijnen welke door de schuldenaars, bedoeld in voorgaande kolommen, niet werden betaald (miljoenen franken)			
	Totaal	Financiering door			Totaal	Financiering door		
		verkopers	banken	financieringsorganismen of particulieren		verkopers	banken	financieringsorganismen of particulieren
1962 1 ^o halfjaar	53	27	1	25	84,6	30,3	6,2	48,1
2 ^o halfjaar	54	31	1	22	87,9	33,8	7,6	46,5
1963 1 ^o halfjaar	57	32	1	24	100,1	35,7	8,3	56,1
2 ^o halfjaar	53	31	2	20	93,5	35,2	7,9	50,4
1964 1 ^o halfjaar	60	37	2	21	124,6	64,5	8,5	51,6

3° — Indeling van de kredieten verleend tijdens het halfjaar, volgens de aard der goederen

	Totaal	Vrachtwagens, bestelwagens, autobussen, zwaar vervoermaterieel		Landbouw-materieel, landbouwtractoren, vee	Wagens voor personenvervoer behalve autobussen		Moto's, scooters, bromfietsen, rijwielen	Textiel-waren, bont-artikelen, kleding	Boeken	Bedrijfsuitrusting andere dan de artikelen vermeld in de voorgaande rubrieken (handel, ambachtswezen, nijverheid, vrije beroepen)	Huishoud-artikelen en voorwerpen voor persoonlijk gebruik, niet elders vermeld	Diensten (reizen, herstellen van motorrijtuigen)
		nieuw	reeds gebruikt		nieuw	reeds gebruikt						
		Aantal contracten (duizenden)										
1962 1 ^o halfjaar ...	742	3,7	1,2	2,8	30,5	15,3	15,8	337,6	21,4	8,0	300,6	5,1
2 ^o halfjaar ...	781	3,5	1,1	2,2	26,6	14,1	15,6	368,6	17,3	7,2	319,2	5,1
1963 1 ^o halfjaar ...	732	4,1	1,2	1,8	35,3	16,4	14,0	347,8	19,7	8,2	277,7	5,9
2 ^o halfjaar ...	846	4,2	1,2	1,7	34,6	16,9	14,8	401,1	16,2	9,3	342,9	3,4
1964 1 ^o halfjaar ...	813	4,5	1,3	2,0	39,9	16,7	12,3	366,0	15,5	7,7	342,2	5,2
Verleend krediet (miljoenen franken)												
1962 1 ^o halfjaar ...	5.290	475	76	89	1.626	411	122	294	45	423	1.689	40
2 ^o halfjaar ...	5.238	463	66	106	1.407	353	108	384	38	428	1.855	30
1963 1 ^o halfjaar ...	5.696	636	81	82	1.820	442	108	308	42	473	1.656	48
2 ^o halfjaar ...	6.280	712	84	103	1.873	462	105	326	40	538	1.994	44
1964 1 ^o halfjaar ...	6.428	844	106	110	2.107	450	89	277	42	597	1.773	33
Verleend krediet — Percentsgewijze verdeling t.o.v. het totaal												
1962 1 ^o halfjaar ...	100,0	9,0	1,4	1,7	30,7	7,8	2,3	5,5	0,9	8,0	31,9	0,8
2 ^o halfjaar ...	100,0	8,8	1,3	2,0	26,9	6,7	2,1	7,3	0,7	8,2	35,4	0,6
1963 1 ^o halfjaar ...	100,0	11,2	1,4	1,4	32,0	7,8	1,9	5,4	0,7	8,3	29,1	0,8
2 ^o halfjaar ...	100,0	11,3	1,3	1,6	29,8	7,4	1,7	5,2	0,6	8,6	31,8	0,7
1964 1 ^o halfjaar ...	100,0	13,1	1,6	1,7	32,8	7,0	1,4	4,3	0,7	9,3	27,6	0,5

Tot het tweede halfjaar van 1963 omvatte het bedrag van de door de banken verleende kredieten eveneens een zeker aantal contracten die door hun cliënten (verkopers) bij hen ter discontering zijn aangeboden. Vanaf het eerste halfjaar van 1964 moesten die contracten worden aangegeven door de verkopers zelf wat een stijging verklaart van het bedrag dat betrekking heeft op de verkopers en een overeenstemmende daling van het bedrag betreffende de banken.

Bibliografische referenties : Statistisch Jaarboek voor België. — Statistisch Tijdschrift van het N.I.S. — Bulletin van de Kamer van Koophandel van Antwerpen. — Recherches économiques de Louvain (I.R.E.S.P.). — Maandstatistiek over de internationale trafiek der havens (N.I.S.). — Vervoerkroniek (tweemaandelijks). — Les transports maritimes, Etude Annuelle (O.E.S.O.). — Bulletin général de Statistiques (Office statistique des Communautés Européennes).

VI. — INKOMENS

1. — BEZOLDIGINGEN VAN DE ARBEIDERS (mannen + vrouwen)

Indexcijfer van de gemiddelde brutoverdienste per gewerkt- uur

Basis 1953 = 100

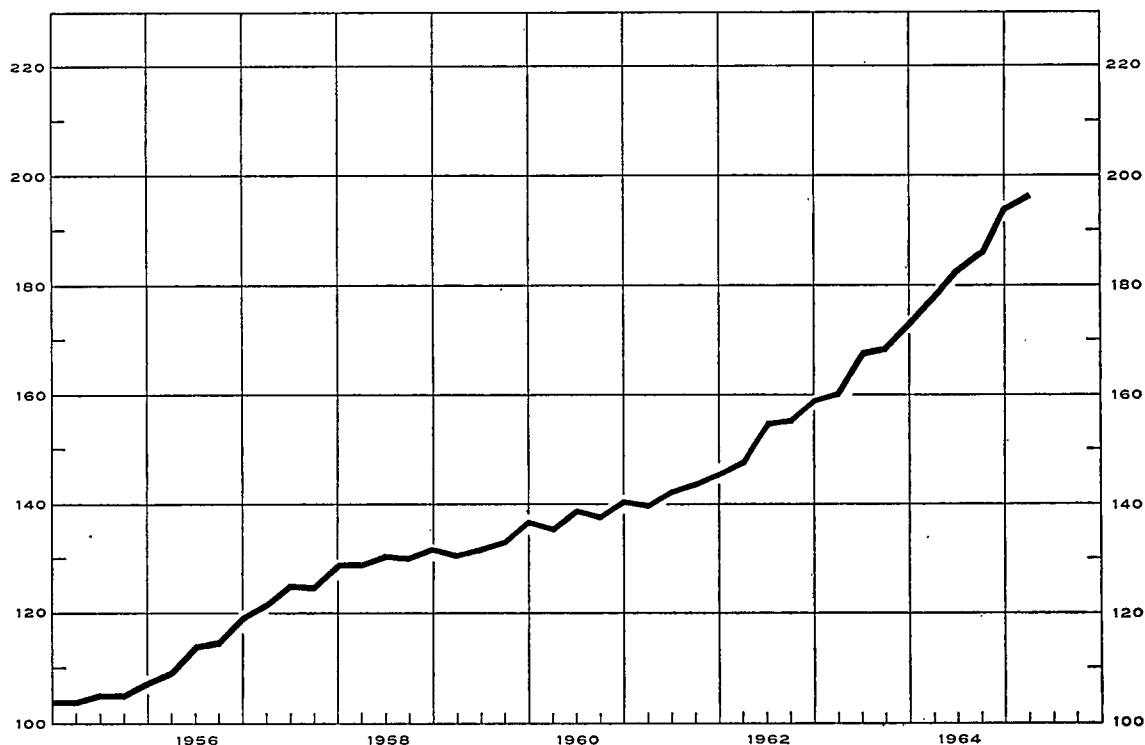

Indexcijfer van de bezoldigingen in de nijverheid

Basis 1953 = 100

Bronnen : kol. (1) - (2) - (3) : N.B.B. (wijze van opstelling, zie Novemhernummer 1957, blz. 415). — kol (4) : R.M.Z. - berekeningen N.B.B. (zie noot). — kol (5) : I.R.E.S.P.

	Gemiddelde brutoverdienste per gewerkt uur (1)	Type-uurloon 1		Indexcijfer van de loon-massa 2	Indexcijfer der arbeidskosten 3
		Ge-schoold arbeider (2)	Ongeschoold arbeider (3)		
1956	115	114	114	118	114
1957	125	125	125	129	125
1958	131	129	129	125	132
1959	133	131	132	121	135
1960	138	135	137	128	141
1961	143	140	141	134	148
1962	154	149	151	146	160
1963	167	161	163	158	176
1963	167	160	162		
1964	185	176	180		199
1963 Dec.	173	164	166		182
1964 Maart ...	178	169	173		191
Juni	183	174	178		197
Sept.	186	178	182		201
Dec. ... v	194	182	186		209
1965 Maart ... v	196	187	192		215

Algemene gemiddelden van de uurlonen der arbeiders

(sociale lasten inbegrepen)

Bron : Verbond der Belgische Nijverheid.

	België (BF)	West-Duits-land	Groot-Brit-tannië	Neder-land	Frank-rijk	Italië
		percentage in verhouding tot de Belgische lonen 6				
1956	32,68	89,7	97,6	72,5	n.b.	82,4
1957	35,67	92,2	93,7	70,4	n.b.	78,7
1958	37,04	95,1	95,0	70,2	101,4	80,4
1959	38,30	98,9	95,0	70,4	89,8	79,7
1960	39,71	105,2	98,4	73,8	92,8	81,5
1961	41,76	115,1	100,6	82,4	96,3	82,0
1962	44,72	119,6	98,9	84,7	98,8	89,3
1963	49,20	116,3	93,3	82,9	97,5	102,0
1964	55,69	v115,2	88,8	v84,0	v92,5	v99,4
1961 August.-Oktob.	42,32	116,3	101,3	83,6	97,7	81,7
1962 Februari-April	43,72	120,0	100,3	84,6	99,9	88,4
August.-Oktob.	45,73	119,2	97,5	84,7	99,3	90,1
1963 Februari-April	48,09	115,4	94,6	83,3	98,6	95,7
August.-Oktob.	50,30	117,1	92,1	82,6	98,2	102,0
1964 Februari-April	54,—	116,2	90,1	85,1	94,6	100,7
August.-Oktob.	57,37	v114,2	87,6	v83,1	v91,9	v98,3

1 Excl. de transportarbeiders.

2 Het betreft het eenvoudig indexcijfer van de totale bezoldigingen betaald aan de arbeiders die onderworpen zijn aan de maatschappelijke zekerheid en behorend tot de extractiebedrijven, de fabrieksnijverheid, het bouwbedrijf, het vervoer en het verkeer. (Voor de bepaling van de totale bezoldigingen, zie XVe Jaarverslag R.M.Z., blz. 141.)

3 Dit indexcijfer, waarin de steenkolenmijnen niet werden opgenomen, geeft de arbeidskosten per uur en niet de kosten per geproduceerde eenheid.

4 De indexcijfers van de gemiddelde verdienste per gewerkt uur en van het type-uurloon worden verkregen door de indexcijfers van de verschillende economische sectoren te wegen door de gezamenlijke lonen die in deze sectoren werden uitbetaald.

De in aanmerking genomen lonen zijn die van het jaar 1953 voor de periodes vermeld boven de lijn (1963 en vorige jaren), en die van het jaar 1963 voor de periodes onder de lijn (1963 en volgende periodes).

5 De jaarcijfers zijn gemiddelden van de uurlonen van februari-april en augustus-oktober.

6 Het V.B.N. publiceert de buitenlandse uurlonen uitgedrukt in Belgische franken op basis van de wisselkoersen. De bekomen percentages houden geen rekening met de veranderingen van het Belgisch en buitenlands prijspeil : zij geven dus niet de verhouding van de reële lonen weer.

VI - 2. — GEMIDDELDE VERDIENDE BRUTO-UURLONEN IN DE NIJVERHEID

(mannen + vrouwen — in frank per uur)

Bron : N.I.S.

Bedrijfsgroepen en -sectoren	1959 oktober	1960 oktober	1961 oktober	1962 oktober	1963 oktober	1964 april	1964 oktober
<i>Extraktieve nijverheid :</i>							
Steenkolenwinning (onder- en bovengr.) ¹	39,89	40,09	41,29	45,70	48,39	49,13	52,62
Groeven ¹	31,83	34,61	34,79	37,58	39,84	42,34	44,59
Totaal extraktieve nijverheid ¹	39,36	39,72	40,81	45,10	47,76	48,50	51,83
<i>Fabrieksnijverheid :</i>							
Voedingsmiddelen (behalve dranken) ...	25,24	25,98	27,67	29,41	32,75	34,79	37,09
Dranken	29,05	29,21	30,27	32,30	34,80	36,23	39,59
Tabak	21,54	22,27	22,94	26,12	29,50	30,49	33,50
Textielindustrie	23,96	25,04	26,94	27,55	31,16	33,63	34,61
Schoeisel, kleding	19,20	20,09	21,23	23,16	25,39	27,36	28,98
Hout (behalve meubelen)	25,07	26,67	28,25	30,47	32,82	35,20	37,01
Meubelindustrie	26,08	27,59	30,05	31,38	35,27	37,92	40,65
Papier, papierwaren	26,99	28,98	30,85	33,39	35,87	38,86	39,61
Druk- en boekbindersbedrijf	32,58	32,85	34,97	37,02	39,47	41,43	43,96
Leder (behalve schoeisel, kleding)	23,25	24,34	25,80	27,82	30,90	32,22	33,97
Rubberindustrie	30,19	30,85	31,65	34,16	36,93	38,19	40,29
Chemische industrie	30,92	31,64	32,84	35,08	38,49	41,23	44,43
Petroleumindustrie	46,70	48,29	51,02	53,33	57,25	61,39	62,88
Steen, glas, aardewerk, enz.	29,23	30,37	32,05	34,43	37,31	40,19	42,55
Metallurgische basisindustrie	39,19	41,11	42,13	45,11	47,96	49,85	52,08
Metaalverwerkende industrie, behalve machines en transportmaterieel	30,12	31,08	32,72	35,92	38,85	42,06	43,37
Machines, behalve elektrische	32,46	33,66	34,92	37,70	40,42	43,73	45,23
Elektrotechnische industrie	28,89	29,60	30,18	33,57	35,48	38,85	39,97
Transportmaterieel	36,61	37,36	37,58	42,06	45,07	47,02	48,55
Diamantindustrie	24,90	25,42	25,99	26,72	31,50	31,71	33,24
Totaal fabrieksnijverheid	28,56	29,59	31,01	33,26	36,20	38,96	40,74
waarvan : mannen	32,20	33,30	34,63	37,13	40,10	42,66	44,53
vrouwen	19,13	20,00	21,10	22,78	25,45	27,87	29,16
<i>Bouwnijverheid</i> ¹	30,72	32,76	33,17	36,21	38,66	40,97	43,75
<i>Algemeen gemiddelde voor de nijverheid :</i>							
Totaal (mannen + vrouwen)	30,24	31,36	32,40	35,00	37,82	40,11	42,20
waarvan : mannen	32,98	34,16	35,14	37,99	40,81	42,89	45,11

¹ Mannen alleen.

Bibliografische referenties : *Statistisch Jaarboek voor België. — Statistisch Tijdschrift van het N.I.S. — Recherches économiques de Louvain (I.R.E.S.P.). — Jaarverslagen van de R.M.Z. — Arbeidsblad. — Industrie, tijdschrift van het V.B.N. — Le Coût de la main-d'œuvre dans l'Industrie européenne, Etudes et Documents, nouvelle série, nr 62, 1959 (I.A.B.). — Annuaire des statistiques du Travail (I.A.B.).*

VII. — PRIJZEN EN PRIJSINDEXCIJFERS
1. — GROOTHANDELSPRIJZEN OP DE WERELDMARKTEN

Daggemiddelden	Tarwe te New-York	Koffie te New-York Santos IV	Mérinos 64 S wol in Verenigd- Koninkrijk	Katoen 15/16 middling (New-York- Spot)	Rubber te Londen « Spot » price nr 1	Koper te Londen	Tin te Londen slotkoers	Oudijzer in de Verenigde Staten	Ruwe petroleum te West-Texas
	cents per 60 lbs	cents per lb	d per lb	cents per lb	d per lb	£ per long ton		\$ per long ton	\$ per barrel
1957	272	56,4	125	36,4	26	219	755	47,7	2,90
1958	256	48,2	89	36,2	23	197	735	37,8	2,90
1959	251	36,8	91	34,6	29	238	785	40,3	2,78
1960	252	36,5	89	33,2	31	246	797	33,0	2,77
1961	254	35,8	90	34,3	24	230	888	35,3	2,86
1962	267	34,0	94	35,4	23	234	897	29,4	2,89
1963	269	34,3	107	35,4	21	234	910	27,0	2,89
1964	238	47,1	105	34,3	20	351	1.236	34,7	2,89
1963 4 ^e kwartaal	270	35,8	111	35,1	20	235	976	25,7	2,89
1964 1 ^e kwartaal	272	47,3	117	35,3	20	253	1.074	29,7	2,89
2 ^e kwartaal	255	47,8	106	35,4	20	302	1.093	33,3	2,89
3 ^e kwartaal	208	46,4	101	33,5	20	364	1.316	36,7	2,89
4 ^e kwartaal	216	47,0	96	32,6	21	486	1.463	39,3	2,89
1965 1 ^e kwartaal	210	46,2	90	32,6	v 22	412	1.262	38,0	2,89
2 ^e kwartaal		v 45,8		v 32,8	v 22	v 489	v 1.480		
1964 Juni	220	46,8	104	35,4	20	293	1.183	34,5	2,89
Juli	205	46,9	101	34,6	20	310	1.251	36,0	2,89
Augustus	208	46,6	101	33,3	20	362	1.272	38,0	2,89
September	212	45,6	100	32,7	20	420	1.426	36,0	2,89
Oktober	214	47,8	98	32,5	21	491	1.584	38,3	2,89
November	218	47,6	97	32,6	21	507	1.488	39,5	2,89
December	215	45,7	92	32,6	21	459	1.317	40,0	2,89
1965 Januari	212	45,7	90	32,5	v 22	362	1.255	39,0	2,89
Februari	211	46,4	91	32,6	v 22	426	1.231	38,0	2,89
Maart	207	46,4	88	32,7	v 23	448	1.301	37,0	2,89
April	204	v 45,7		32,7	v 23	488	v 1.431	37,0	2,89
Mei	v 200	v 46,2		v 32,8	v 22	v 504	v 1.515		
Juni		v 45,4		v 32,8	v 22	v 475	v 1.493		

VII - 2. — INDEXCIJFERS VAN DE GROOTHANDELSPRIJZEN OP DE WERELDMARKTEN

Basis 1953 = 100

Bronnen : Comtel Reuter — Moody's Investors Service — Der Volkswirt — Chamber of Shipping.

Maandgemiddelden of maanden	Reuter-indexcijfer	Moody-indexcijfer	Volkswirt-indexcijfers (oude Schulze-indexcijfers)			Vrachtprijzen Groot-Brittannië (bevrachting per reis) 1 2
			Algemeen	Nijverheid	Voeding	
1957	93	100	104	107	98	145
1958	84	96	98	100	96	87
1959	84	93	100	103	94	93
1960	85	90	99	104	90	96
1961	84	90	99	103	90	102
1962	84	89	98	101	90	85
1963	94	90	100	103	95	104
1964	96	90	104	107	96	107
1963 4 ^e kwartaal	98	90	103	104	100	125
1964 1 ^e kwartaal	98	92	104	105	100	110
2 ^e kwartaal	96	91	103	106	97	105
3 ^e kwartaal	94	89	103	107	93	102
4 ^e kwartaal	96	89	105	110	94	113
1965 1 ^e kwartaal	93	90	103	108	92	114
2 ^e kwartaal	92	93				
1964 Juni	94	89	102	106	94	103
Juli	93	89	102	106	93	104
Augustus	94	89	103	107	93	101
September	95	88	104	109	93	101
Oktober	97	88	105	111	94	114
November	97	89	105	111	93	115
December	95	90	104	109	94	109
1965 Januari	92	90	102	107	92	111
Februari	93	90	103	108	92	112
Maart	93	90	103	108	93	119
April	93	91	104	110	92	
Mei	93	93	103	109	91	
Juni	91	94				

1 Bevrachting per reis voor droge ladingen.

2 Gezien de uitbreiding van de statistiek, zijn de gegevens, vanaf 1960, niet meer volledig vergelijkbaar met de cijfers der vorige perioden.

VII - 3. — INDEXCIJFERS VAN DE GROOTHANDELSPRIJZEN IN BELGIE

Basis 1953 = 100 (*)

Bron : Ministerie van Economische Zaken en Energie.

Maandgemiddelden of maanden	Algemeen Indexcijfer	Produkten		Landbouwprodukten			Industriële produkten						Gezamenlijke industriële produkten in de drie produktiestadia		
		Inheemse	Ingevoerde	Algemeen indexcijfer	Dierlijke	Plantaardige	Algemeen indexcijfer	Delfstoffen	Metalen en metaalprodukten	Textiel- produkten	Scheikundige produkten	Bouw- materialen	Grondstoffen	Halffabrikaten	Fabrikaten
1956	103,7	103,5	103,3	97,2	101,0	93,5	105,3	105,8	111,6	95,8	105,6	106,9	104,2	107,0	104,7
1957	106,3	107,4	102,3	98,7	103,1	94,5	108,2	112,1	114,4	98,2	108,9	111,9	105,6	109,4	109,2
1958	101,8	109,5	93,9	96,0	92,8	98,9	103,2	105,8	109,6	87,5	107,9	115,0	96,3	102,4	108,4
1959	101,4	104,7	95,3	95,0	95,9	94,1	103,0	103,7	109,8	84,9	107,6	115,4	96,4	102,4	107,8
1960	102,6	105,0	96,5	92,2	98,2	86,8	105,4	101,4	110,2	92,2	107,0	121,4	101,5	104,0	108,9
1961	102,4	105,4	94,8	94,3	110,2	81,5	104,5	99,4	109,1	93,3	104,5	121,7	99,9	103,0	108,5
1962	103,2	108,6	92,7	100,8	106,9	95,2	103,8	97,7	108,5	90,5	104,5	125,6	97,4	103,1	108,6
1963	105,8	111,0	94,6	107,0	117,9	97,5	105,4	99,7	109,4	95,5	105,1	130,0	98,8	104,6	110,7
1964	110,7	116,4	100,2	109,9	126,7	96,0	110,9	104,6	116,2	98,8	108,4	140,5	104,7	110,5	115,6
1963 3 ^e kwartaal ...	105,0	109,9	93,5	105,2	118,7	93,7	104,9	99,4	109,7	94,6	103,9	130,1	97,6	104,1	110,5
1963 4 ^e kwartaal ...	107,4	112,7	95,6	109,7	125,1	96,8	106,9	101,7	110,6	98,4	105,3	131,1	100,9	106,3	111,5
1964 1 ^e kwartaal ...	109,3	115,3	98,5	109,3	126,2	95,3	109,3	103,0	113,1	100,6	108,0	135,4	103,5	108,5	114,0
1964 2 ^e kwartaal ...	110,5	116,7	99,1	110,8	125,4	93,4	110,4	103,7	115,4	98,6	108,7	139,9	103,9	109,9	115,3
1964 3 ^e kwartaal ...	111,1	116,5	101,0	108,5	126,3	93,8	111,8	105,3	117,7	99,2	107,6	143,2	105,6	111,5	116,3
1964 4 ^e kwartaal ...	111,9	117,1	102,1	111,1	129,1	96,4	112,1	106,5	118,7	96,6	109,2	143,0	105,7	112,1	116,7
1965 1 ^e kwartaal ...	111,7	116,5	102,4	112,2	128,4	98,6	111,6	107,6	118,3	93,2	110,4	142,9	105,1	110,7	116,9
1963 December	108,7	113,9	96,8	112,4	130,1	97,8	107,8	102,7	111,0	99,7	106,2	132,1	102,2	107,3	112,1
1964 Januari	109,2	115,6	97,7	112,5	129,7	98,3	108,3	102,9	111,6	100,3	107,7	132,1	102,7	107,6	112,9
1964 Februari	109,2	115,0	98,6	107,2	123,5	93,7	109,6	103,3	113,5	101,1	108,1	136,2	104,1	108,7	114,3
1964 Maart	109,6	115,3	99,2	108,1	125,3	94,0	109,9	102,9	114,1	100,3	108,3	137,8	103,7	109,1	114,9
1964 April	110,2	116,3	98,6	110,4	124,1	98,8	110,1	103,0	114,6	99,1	109,3	138,2	103,5	109,7	114,9
1964 Mei	110,3	116,3	99,1	110,8	126,5	97,7	110,1	103,9	115,1	98,4	108,3	138,2	104,1	109,7	114,7
1964 Juni	111,1	117,4	99,6	111,1	125,7	98,8	111,0	104,3	116,5	98,3	108,5	143,2	104,2	110,3	116,4
1964 Juli	110,7	116,4	100,1	108,2	125,8	93,7	111,3	105,2	117,4	98,9	106,2	143,2	105,2	111,1	115,8
1964 Augustus	111,3	116,6	101,2	108,6	126,6	93,9	111,9	105,4	117,4	100,6	106,3	143,2	106,4	111,3	116,2
1964 September ...	111,4	116,4	101,7	108,6	126,4	94,0	112,1	105,2	118,2	98,2	110,4	143,2	105,3	112,1	116,9
1964 Oktober	112,0	116,9	102,7	110,1	127,5	95,9	112,4	105,9	118,9	97,7	110,3	143,3	105,8	112,5	117,1
1964 November ...	111,9	117,0	102,0	111,3	129,1	96,7	112,1	106,8	119,0	96,4	108,6	142,9	105,7	112,3	116,5
1964 December	111,9	117,3	101,7	111,9	130,7	96,5	111,8	106,9	118,1	95,7	108,8	142,9	105,7	111,5	116,4
1965 Januari	112,1	117,0	102,7	113,8	129,9	100,4	111,7	107,5	118,0	94,3	109,5	142,9	105,3	110,8	116,7
1965 Februari	111,5	116,1	102,6	110,9	126,3	98,0	111,7	107,9	118,7	92,9	110,7	142,9	105,1	110,8	116,9
1965 Maart	111,5	116,5	102,0	111,8	129,0	97,5	111,5	107,5	118,3	92,3	110,9	142,9	104,8	110,4	117,0
1965 April	111,9	117,4	101,8	114,1	131,8	99,5	111,4	106,2	118,1	92,9	110,9	142,4	104,2	110,5	117,1
1965 Mei	112,0	117,7	101,6	115,0	133,1	100,2	111,2	105,6	118,3	92,8	109,8	142,4	103,9	110,5	116,9

* Indexcijfers oorspronkelijk berekend op basis 1936-38 = 100 omgezet in basis 1953 = 100.

VII - 3. — INDEXCIJFERS VAN DE GROOTHANDELSPRIJZEN IN BELGIE

Basis 1953 = 100

Bron : M.E.Z.

INHEEMSE EN INGEVOERDE PRODUCTEN

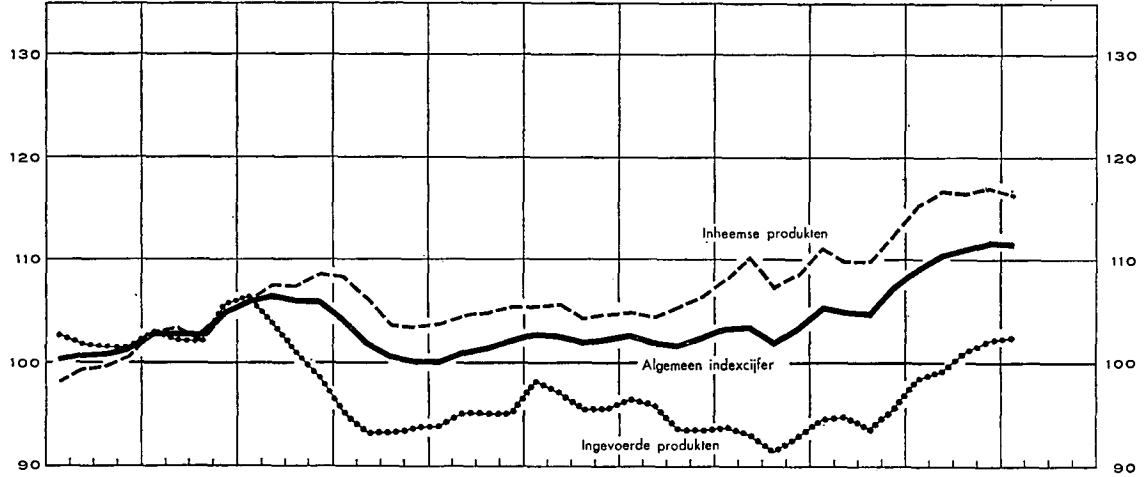

LANDBOUW- EN INDUSTRIELE PRODUCTEN

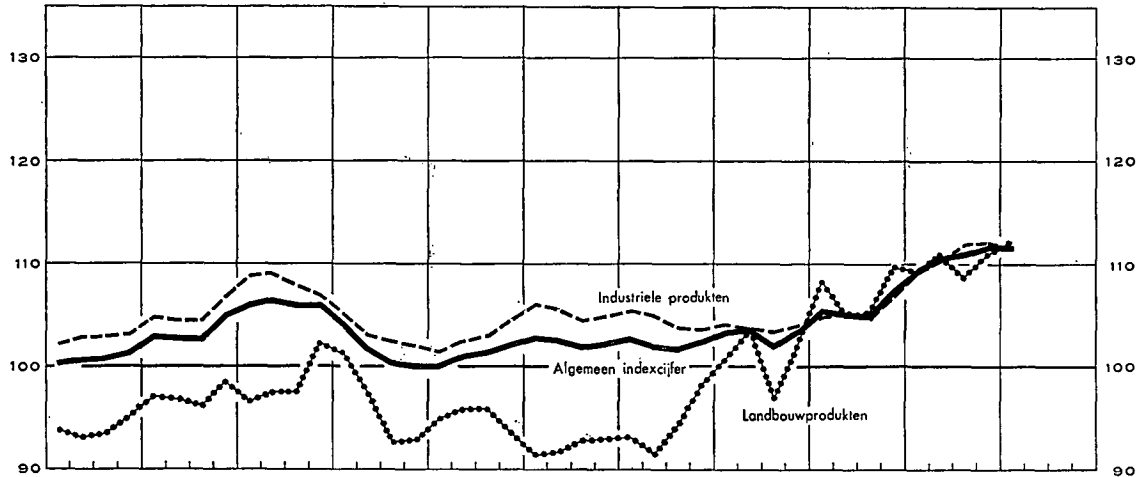

PRIJZEN IN DE DRIE PRODUKTIESTADIA

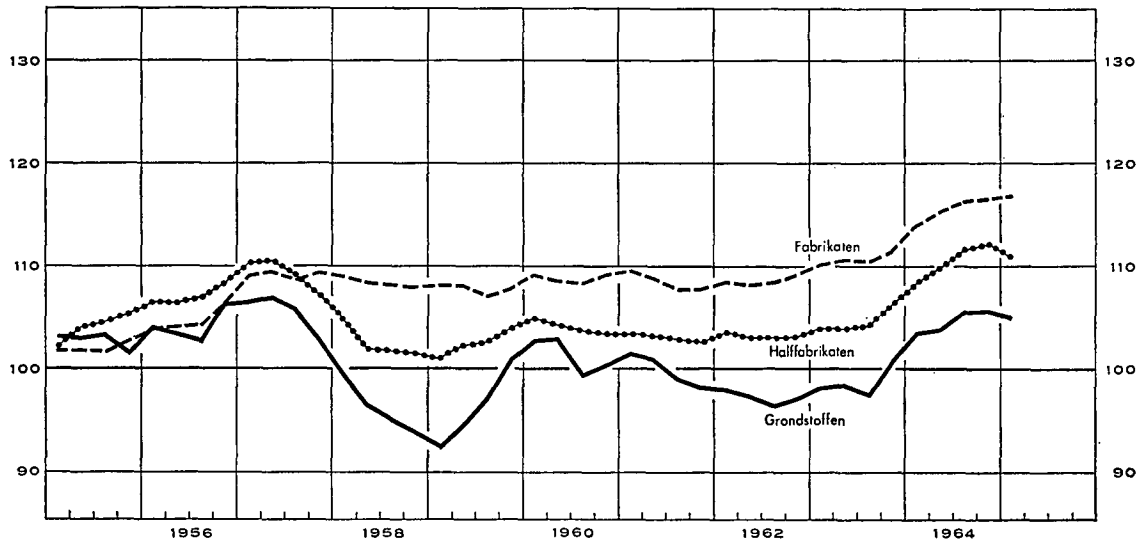

VII - 4. — INDEXCIJFERS VAN DE KLEINHANDELSPRIJZEN IN BELGIE

Basis 1953 = 100

Bron : Ministerie van Economische Zaken en Energie.

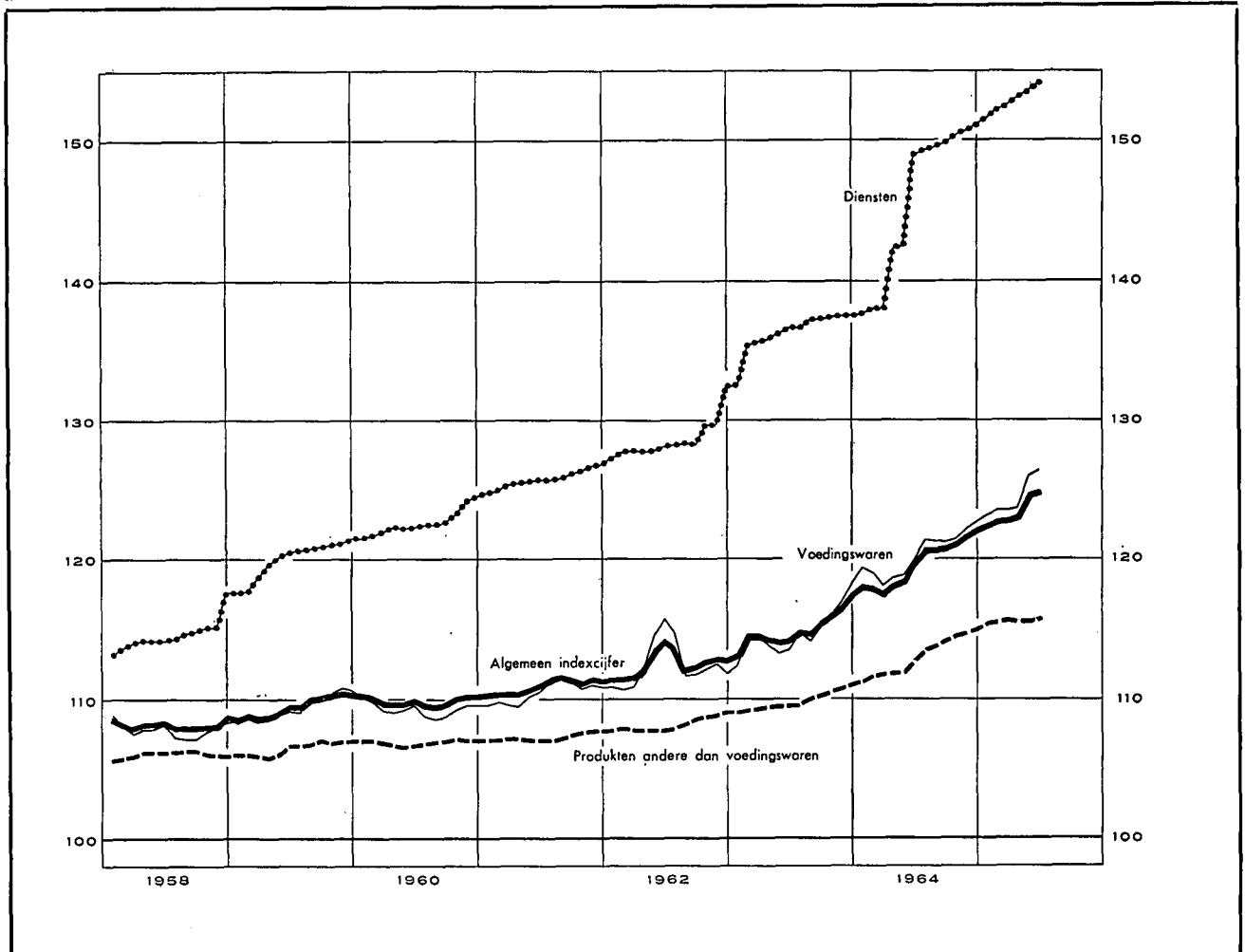

Maandgemiddelden of maanden	Algemeen indexcijfer 65 produkten		Voedingswaren 85 produkten		Producten andere dan voedingswaren 25 produkten		Diensten 5 produkten	
	1964	1965	1964	1965	1964	1965	1964	1965
1955	100,80		101,6		99,2		101,0	
1956	103,65		104,2		101,5		105,5	
1957	106,93		107,0		104,5		111,7	
1958	108,31		107,9		106,2		114,6	
1959	109,64		109,5		106,6		120,0	
1960	109,97		109,3		107,0		122,6	
1961	111,06		110,5		107,4		125,7	
1962	112,62		112,5		108,3		128,5	
1963	115,04		114,7		109,9		136,3	
1964	119,84		120,3		113,1		145,7	
1 ^o kwartaal	117,90	122,74	118,8	123,4	111,6	115,6	137,9	152,1
2 ^o kwartaal	118,86	124,18	119,1	125,3	112,2	115,7	144,6	153,6
3 ^o kwartaal	120,87		121,3		113,8		149,5	
4 ^o kwartaal	121,72		122,1		114,8		150,8	
Januari	118,11	122,51	119,4	123,2	111,3	115,5	137,6	151,6
Februari	117,98	122,80	119,0	123,5	111,7	115,6	138,0	152,3
Maart	117,61	122,91	118,0	123,5	111,8	115,7	138,0	152,5
April	118,21	123,11	118,6	123,7	111,9	115,6	142,2	153,1
Mei	118,50	124,58	118,8	125,9	112,0	115,6	142,5	153,5
Juni	119,88	124,85	119,8	126,3	112,8	115,8	149,0	154,1
Juli	120,84		121,4		113,5		149,3	
Augustus	120,84		121,3		113,8		149,5	
September	120,93		121,2		114,2		149,8	
Oktober	121,24		121,4		114,5		150,4	
November	121,76		122,2		114,8		150,7	
December	122,16		122,7		115,0		151,2	

Bibliografische referenties : Statistisch Jaarboek voor België. — Statistisch Tijdschrift van het N.I.S. — Arbeidsblad. — Industrie, tijdschrift van het V.B.N. — Recherches économiques de Louvain (I.R.E.S.P.). — De Belgische Textielnijverheid, tijdschrift van Fobeltox. — Der Volkswirt. — Wirtschaft und Statistik. — Bulletin mensuel de statistique (O.V.N.). — Monthly Digest of Statistics. — Bulletin statistique de l'I.N.S.E.E. — Bulletins statistiques : statistiques générales (O.E.S.O.). — Données statistiques (Raad van Europa). — Financiële dagbladen : Agfji, Het Financiële Dagblad, The Financial Times, L'Information.

VIII. — BUITENLANDSE HANDEL VAN DE B.L.E.U.

INVOER, UITVOER EN HANDELSBALANS

Bron : N.I.S.

Miljarden franken

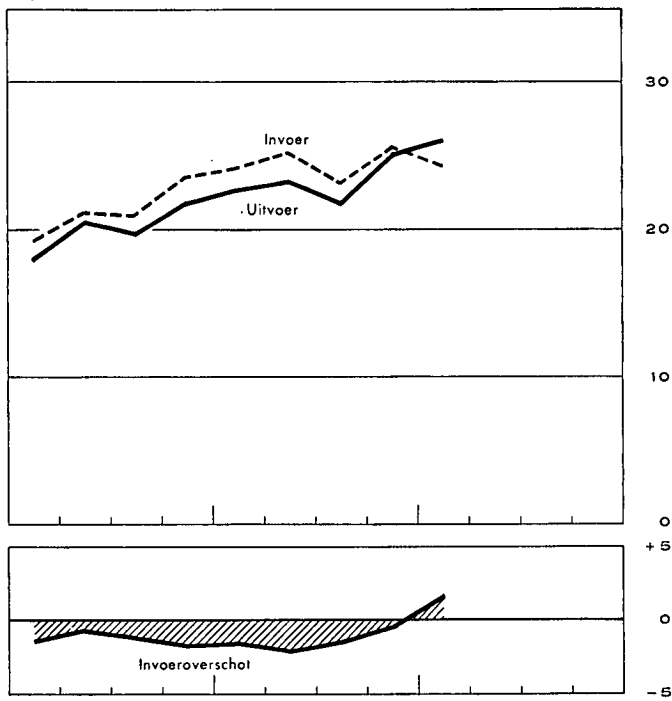
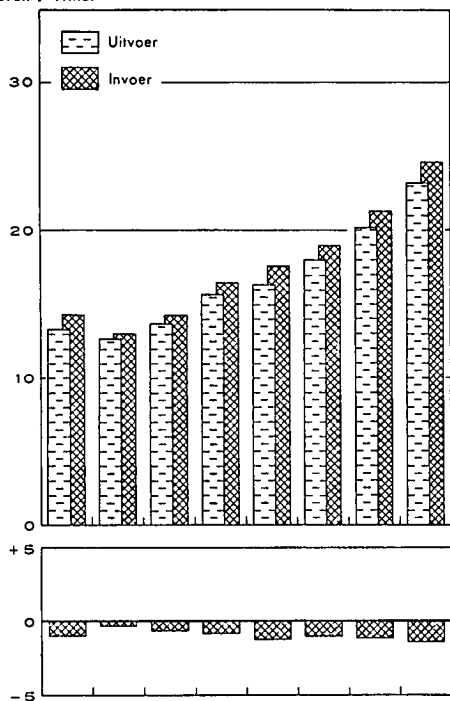

Bron N.I.S. - Berekeningen N.B.B.

INDEXCIJFERS VAN HET VOLUME

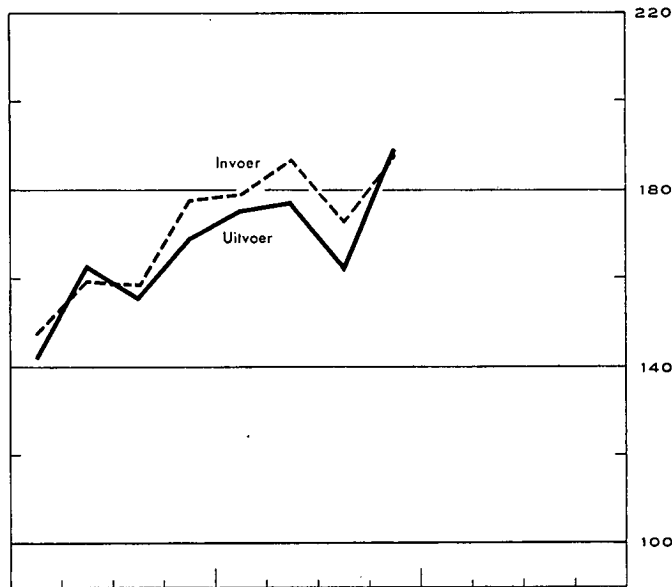
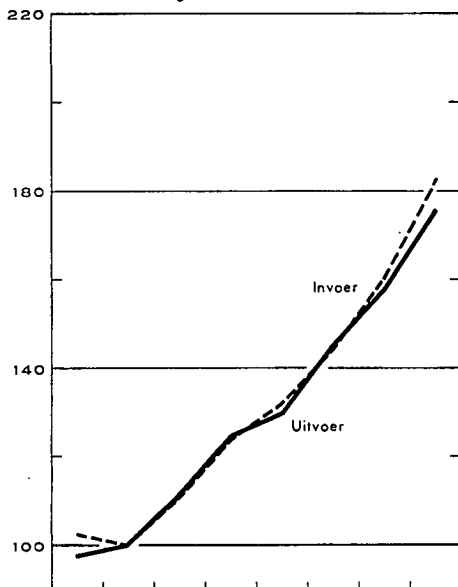

INDEXCIJFERS VAN DE GEMIDDELDE WAARDEN PER EENHEID EN VAN DE RUILVOET

Bron N.I.S. - Berekeningen N.B.B.

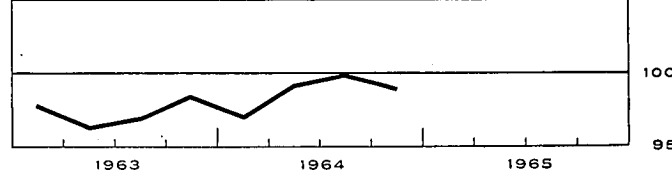
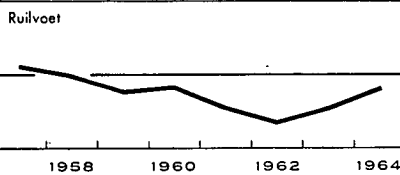
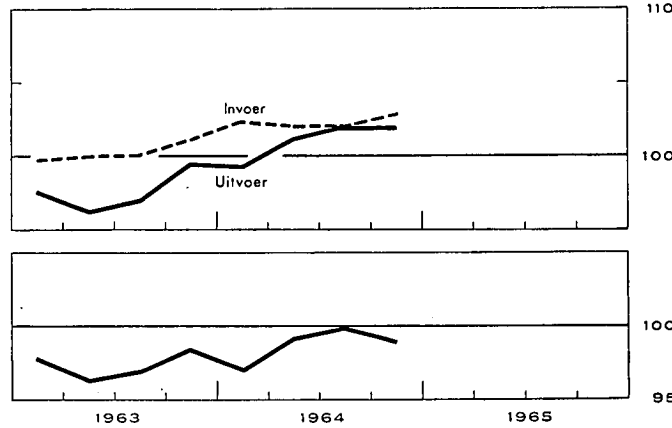
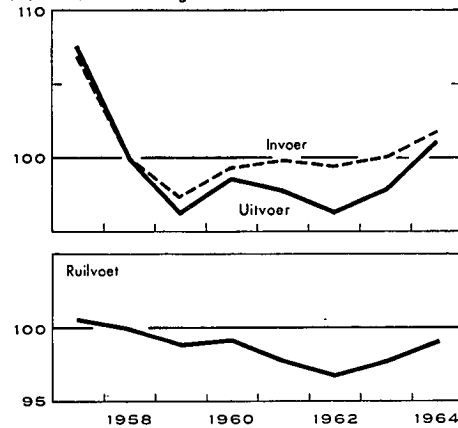

VIII - 1. — BUITENLANDSE HANDEL VAN DE B.L.E.U. — ALGEMENE TABEL

Maandgemiddelden of maanden	Bron : N.I.S.				Bron : N.I.S. — Berekeningen N.B.B.				
	Waarde (miljarden franken)			Percentage uitvoer invoer	Indexcijfers basis 1958 = 100				ruilvoet 1
	Invoer	Uitvoer	Handels- balans		hoeveelheid		prijzen		
				invoer	uitvoer	bij invoer	bij uitvoer		
1957	14,3	13,3	- 1,0	93	102,5	97,8	106,9	107,6	100,7
1958	13,0	12,7	- 0,3	97	100,0	100,0	100,0	100,0	100,0
1959	14,3	13,7	- 0,6	96	111,4	111,6	97,4	96,4	99,0
1960	16,5	15,7	- 0,8	95	123,8	125,0	99,4	98,7	99,3
1961	17,6	16,4	- 1,2	93	132,3	130,0	99,9	97,8	97,9
1962	19,0	18,0	- 1,0	95	144,6	145,1	99,5	96,4	96,9
1963	21,3	20,2	- 1,1	95	160,5	157,9	100,1	97,9	97,8
1964	24,7	23,3	- 1,4	94	182,8	175,7	101,9	101,1	99,2
1963 3 ^e kwartaal	21,0	19,9	- 1,1	95	159	156	100	97	97
1963 4 ^e kwartaal	23,6	22,0	- 1,6	93	177	169	101	100	98
1964 1 ^e kwartaal	24,3	22,8	- 1,5	94	179	176	102	99	97
1964 2 ^e kwartaal	25,3	23,3	- 2,0	92	187	177	102	101	99
1964 3 ^e kwartaal	23,3	21,8	- 1,5	93	173	163	102	102	100
1964 4 ^e kwartaal	25,8	25,3	- 0,5	98	188	189	103	102	99
1965 1 ^e kwartaal	24,6	26,2	+ 1,6	107					
1964 Januari-april	24,6	23,2	- 1,4	94					
1965 Januari-maart	24,5	26,2	+ 1,7	107					
1965 Januari-april	25,3	26,0	+ 0,7	103					
1964 April	25,7	24,5	- 1,2	95					
1964 Mei	23,9	21,3	- 2,6	89					
1964 Juni	25,6	24,2	- 1,4	94					
1964 Juli	24,3	22,7	- 1,6	92					
1964 Augustus	20,9	18,8	- 2,1	90					
1964 September	24,0	23,8	- 0,2	99					
1964 Oktober	25,6	26,0	+ 0,4	102					
1964 November	24,6	24,6	-	100					
1964 December	26,8	25,1	- 1,7	94					
1965 Januari	22,8	24,1	+ 1,3	106					
1965 Februari	23,8	26,0	+ 2,2	109					
1965 Maart	27,0	28,6	+ 1,6	106					
1965 April	27,6	25,4	- 2,2	92					

1 Ruilvoet = $\frac{\text{indexcijfer van de uitvoerprijzen}}{\text{indexcijfer van de invoerprijzen}}$

N. B. — Wegens de verbeteringen van de cumulatieve cijfers, stemmen de kwartaalcijfers en de cijfers van de eerste x maanden niet noodzakelijk overeen met het gemiddelde van de maandcijfers.

VIII - 2. — UITVOER VAN DE B.L.E.U. — Verdeling volgens de aard der produkten
(miljarden franken)

Bron : N.I.S. (indeling van de N.B.B. volgens de Type-classificatie voor de internationale handel van de O.V.N.).

Maandgemiddelden of maanden	Ijzer- en staal- produkten	Metaal- verwer- king	Non-ferro metalen	Textiel	Scheikun- dige produkten	Steen- kolen- nijverheid	Petroleum- nijverheid	Glas- en spiegelglas	Parels en edelge- steenten	Landbouw produkten	Diversen	Totaal
1956	3,0	2,3	1,2	2,1	1,0	0,5	0,4	0,3	0,6	0,3	1,5	13,2
1957	3,1	2,5	1,0	2,2	1,0	0,5	0,4	0,3	0,5	0,3	1,5	13,3
1958	2,8	2,6	0,9	1,8	1,0	0,3	0,5	0,3	0,5	0,4	1,6	12,7
1959	2,8	2,7	1,1	2,1	1,2	0,2	0,5	0,4	0,7	0,4	1,6	13,7
1960	3,5	3,2	1,3	2,4	1,2	0,2	0,5	0,5	0,7	0,4	1,8	15,7
1961	3,1	3,8	1,3	2,6	1,2	0,2	0,4	0,4	0,8	0,5	2,1	16,4
1962	3,20	4,34	1,36	2,92	1,28	0,22	0,46	0,52	0,83	0,68	2,20	18,01
1963	3,21	5,03	1,54	3,23	1,46	0,25	0,66	0,50	0,96	0,89	2,43	20,16
Nieuwe reeks												
1963	3,21	4,80	1,54	3,23	1,46	0,25	0,66	0,50	0,96	0,89	2,66	20,16
1964	3,75	5,85	1,84	3,56	1,65	0,27	0,65	0,57	1,17	0,84	3,14	23,29
1963 1 ^e kwartaal	2,99	4,12	1,33	3,04	1,33	0,16	0,51	0,47	0,90	0,91	2,38	18,14
1963 2 ^e kwartaal	3,35	5,18	1,62	3,23	1,50	0,28	0,67	0,47	0,90	0,80	2,65	20,65
1963 3 ^e kwartaal	3,24	4,72	1,51	3,02	1,42	0,26	0,80	0,53	0,96	0,80	2,62	19,88
1963 4 ^e kwartaal	3,25	5,18	1,71	3,65	1,60	0,29	0,66	0,55	1,08	1,03	2,99	21,99
1964 1 ^e kwartaal	3,67	5,80	1,68	3,63	1,52	0,32	0,69	0,59	1,10	0,74	3,06	22,80
1964 2 ^e kwartaal	3,85	5,83	1,80	3,66	1,73	0,28	0,62	0,57	1,14	0,67	3,18	23,33
1964 3 ^e kwartaal	3,67	5,40	1,84	3,19	1,61	0,22	0,59	0,54	1,05	0,76	2,89	21,76
1964 4 ^e kwartaal	3,83	6,36	2,04	3,74	1,75	0,24	0,69	0,58	1,37	1,20	3,47	25,27
1964 Oktober	4,22	6,16	2,09	3,92	1,80	0,24	0,59	0,63	1,57	1,24	3,56	26,02
1964 November	3,72	6,05	2,02	3,73	1,73	0,23	0,70	0,57	1,21	1,29	3,30	24,55
1964 December	3,54	6,88	2,02	3,44	1,72	0,25	0,79	0,56	1,32	1,08	3,49	25,09
1965 Januari	4,25	6,53	2,09	3,67	1,99	0,22	0,33	0,61	0,06	1,24	3,13	24,12
1965 Februari	4,20	6,39	2,10	3,58	1,80	0,17	0,70	0,52	2,02	1,10	3,39	25,97

N. B. — De inhoud van elke rubriek stemt met de benaming overeen, zelfs indien de produkten worden vervaardigd door een nijverheidstak die een andere hoofdactiviteit heeft.

— Voor een overzicht van de buitenlandse handel van 1948 tot 1957 : zie *Tijdschrift voor Documentatie en Voorlichting*, XXXIVe Jaargang, Deel II, nr 1, juli 1959. Voor de analyse van 1959 : XXXVe Jaargang, Deel II, nr 1, juli 1960; van 1960 : XXXVIe Jaargang, Deel II, nr 1, augustus 1961; van 1961 : XXXVIIe Jaargang, Deel II, nr 1, juli 1962; van 1962 : XXXVIIIe Jaargang, Deel II, nr 1 - 2, juli-augustus 1963; van 1963 : XXXIXe Jaargang, Deel II, nr 3, september 1964.

VIII - 3. — INVOER VAN DE B.L.E.U. — Verdeling volgens gebruik der produkten
(miljoenen franken)

Bron : Nationaal Instituut voor de Statistiek. — Berekeningen van de N.B.B.

Maandgemiddelden	Produktiegoederen bestemd voor												Verbruiksgoederen					Uitru- stings- goede- ren 13	Diver- sen 14	Alge- meen totaal					
	Totaal	de metaal- nijver- heid 1	de textiel- bedrij- ven	de land- bouw en de voe- dings- bedrij- ven 2	de dia- mant- nijver- heid	de hout- nijver- heid	de leder- nijver- heid 3	de papier en gra- fische nijver- heid 4	de tabaka- nijver- heid	de bouw- bedrij- ven 5	de rubber- nijver- heid 6	de petro- leum- raffina- derijen 7	diverse produktiesectoren				Totaal				niet duurzame				
													Brandstoffen		schei- kundige pro- dukten 9	metaal- pro- dukten 10					andere pro- dukten 11	andere 12	dier- lijke pro- dukten	plant- aardige pro- dukten	
													vloeibare 8	andere											
1954	7.197	1.957	1.212	1.033	293	194	118	103	74			541	439	250		983	2.263	349	643		1.271	1.164	...	10.624	
1955	8.238	2.540	1.211	912	417	240	116	127	74			649	474	306		1.172	2.367	369	637		1.361	1.245	...	11.850	
1956	9.434	3.065	1.277	1.089	507	196	124	132	78			809	612	367		1.178	2.554	385	735		1.434	1.646	1	13.635	
1957	9.814	2.827	1.427	1.045	532	227	124	147	88			1.022	717	401		1.257	2.844	404	767		1.673	1.643	1	14.302	
1958	8.596	2.437	935	1.059	451	193	106	121	94			957	700	410		1.133	2.758	351	742		1.665	1.682	1	13.037	
1959	9.682	2.858	1.088	1.170	675	206	142	244	98	111		897	677	445		1.071	2.969	376	751	275	1.567	1.689	1	14.341	
1960	11.453	3.808	1.270	1.278	773	271	172	244	105	227		946	652	666		1.041	3.085	359	804	313	1.609	1.950	...	16.488	
1960 *	11.549	3.922	1.271	1.300	773	272	172	245	104	222	88	555	351	685	667	235	647	3.089	353	798	307	1.630	1.850	...	16.488
1961	12.070	4.045	1.472	1.245	793	283	196	247	109	242	81	623	344	724	696	277	691	3.285	395	812	309	1.769	2.223	1	17.579
1962	12.987	4.388	1.581	1.464	771	267	197	237	103	253	75	659	415	782	764	311	720	3.423	377	846	314	1.886	2.568	1	18.981
1963	14.395	4.700	1.662	1.480	938	316	219	265	119	290	82	933	393	960	898	344	796	4.019	462	920	360	2.277	2.883	3	21.300
1963	14.400	4.705	1.662	1.480	938	316	219	265	119	290	82	933	393	960	898	344	796	3.937	462	920	360	2.195	2.884	79	21.300
1964	16.163	5.145	1.958	1.591	1.126	397	233	293	140	360	88	992	405	985	1.077	442	931	4.972	696	1.050	402	2.824	3.459	83	24.677
1963 1 ^e kwartaal ...	13.376	4.438	1.666	1.485	843	168	234	220	109	203	84	855	520	756	809	304	682	3.487	394	808	336	1.949	2.446	95	19.404
2 ^e kwartaal ...	14.191	4.727	1.661	1.297	945	291	217	260	118	309	87	898	366	1.013	941	344	817	3.918	374	1.003	372	2.169	2.972	93	21.174
3 ^e kwartaal ...	14.053	4.497	1.621	1.373	913	434	194	276	121	319	71	986	312	973	848	344	771	3.958	512	892	353	2.201	2.946	59	21.016
4 ^e kwartaal ...	15.979	5.158	1.798	1.763	1.052	369	231	304	127	329	87	994	375	1.097	993	386	916	4.383	568	975	376	2.464	3.171	70	23.603
1964 1 ^e kwartaal ...	16.066	4.931	2.005	1.822	1.110	270	275	266	125	330	96	956	543	987	1.059	415	876	4.847	610	1.079	405	2.753	3.283	66	24.262
2 ^e kwartaal ...	16.386	5.412	2.171	1.399	1.150	407	227	302	139	391	92	821	421	976	1.080	457	941	5.113	649	1.197	385	2.882	3.672	112	25.283
3 ^e kwartaal ...	15.411	4.890	1.794	1.441	1.060	520	191	300	131	352	77	1.048	302	959	1.008	420	918	4.646	649	886	373	2.738	3.177	90	23.324
4 ^e kwartaal ...	16.788	5.348	1.862	1.700	1.184	391	240	304	165	368	87	1.144	355	1.016	1.159	476	989	5.283	876	1.037	447	2.923	3.703	59	25.833

* Benaderende cijfers verkregen aan de hand van de oude tariefposten.

1 Rubriek vanaf 1960 gewijzigd :

- a) door opneming van sommige produkten die voordien ingedeeld waren hetzij bij de « Produktiegoederen bestemd voor diverse produktiesectoren : andere produkten », hetzij bij de « Duurzame verbruiksgoederen », hetzij bij de « Uitrustingsgoederen » ;
- b) door uitsluiting van produkten die voortaan opgenomen worden bij de « Produktiegoederen bestemd voor diverse produktiesectoren : andere produkten ». Die rubriek omvat, zowel vóór als na 1960, de losse stukken van autovoertuigen.
Rubriek vanaf 1963 gewijzigd door het opnemen van produkten die voordien deel uitmaakten van de rubriek « Duurzame verbruiksgoederen ».
- 2 Rubriek gewijzigd wegens opneming van produkten die voordien deel uitmaakten van de rubriek « Niet duurzame verbruiksgoederen — andere dan voedingsmiddelen ». Die rubriek omvat, zowel vóór als na 1960, de graangewassen.
- 3 De nieuwe reeks omvat de schoenen van alle aard, behalve die van rubber.
- 4 Rubriek die vanaf 1959 gewijzigd werd door opneming van produkten die voordien gerangschikt waren onder het hoofd « Produktiegoederen bestemd voor diverse produktiesectoren : andere produkten ».
- 5 Vanaf 1959, nieuwe rubriek waarvan de inhoud voordien hoofdzakelijk voorkwam onder het hoofd « Produktiegoederen bestemd voor diverse produktiesectoren : andere produkten ».
- 6 Vanaf 1960 nieuwe rubriek, waarvan de inhoud voordien voorkwam onder de rubriek « Produktiegoederen bestemd voor diverse produktiesectoren : scheikundige en andere produkten ».
- 7 Vanaf 1960 nieuwe rubriek, waarvan de inhoud voordien voorkwam onder de rubriek « Produktiegoederen bestemd voor diverse produktiesectoren : vloeibare brandstoffen ».
- 8 Rubriek gesplitst sedert 1960 : zie noot 7.
- 9 Vanaf 1960 nieuwe rubriek waarvan de inhoud voordien hoofdzakelijk voorkwam onder de rubriek « Produktiegoederen bestemd voor diverse produktiesectoren : andere produkten ».
- 10 Gewijzigde rubriek, zie noot 1, 4, 5, 6 en 9.
- 11 Vanaf 1959 nieuwe rubriek, waarvan de inhoud voordien hoofdzakelijk voorkwam onder het hoofd « Duurzame verbruiksgoederen ».
- 12 Rubriek gewijzigd.
 - a) in 1959 : zie noot 11.
 - b) in 1960 door opneming van produkten uit de rubriek « Uitrustingsgoederen » en door overplaatsing van andere produkten naar de « Produktiegoederen bestemd voor de metaalindustrie en de metaalverwerkende nijverheid ».
 - c) in 1964, door uitsluiting van produkten die opgenomen worden bij de « Produktiegoederen bestemd voor de metaalnijverheid » en onder de rubriek « Diverse goederen ».
- 13 Gewijzigde rubriek : zie noot 12 b) en door de produkten gaande naar « Produktiegoederen bestemd voor metaalbedrijven ».
- 14 Rubriek die vooral sedert 1963 produkten omvat waarvoor een vertrouwelijk tarief geldt.

VIII - 4a. — INDEXCIJFERS VAN DE GEMIDDELDE WAARDEN PER EENHEID

Basis 1958 = 100

Bron : Nationaal Instituut voor de Statistiek — Berekeningen door de N.B.B.

	1955	1956	1957	1958	1959	1960	1961	1962	1963	1962	1963				1964		
										4e kwart.	1e kwart.	2e kwart.	3e kwart.	4e kwart.	1e kwart.	2e kwart.	3e kwart.
INVOER (C.I.F.) — Verdeling volgens gebruik der produkten.																	
Productiegoederen	101,1	105,9	109,4	100,0	98,6	100,8	100,2	98,7	98,9	98,5	98,6	98,8	97,9	100,2	101,1	101,2	100,5
Verbruiksgoederen	102,8	101,7	103,4	100,0	96,9	96,9	99,0	98,9	100,0	100,1	99,3	98,7	100,3	100,7	101,9	102,3	102,4
Uitrustingsgoederen	94,4	92,8	100,7	100,0	92,1	97,5	101,1	106,5	108,4	106,6	109,2	110,2	113,4	108,6	111,7	108,5	111,9
Totaal ...	100,6	103,1	106,9	100,0	97,4	99,4	99,9	99,5	100,1	99,5	99,8	100,0	100,1	101,1	102,4	102,1	102,1
UITVOER (F.O.B.) — Verdeling volgens aard der produkten																	
IJzer- en staalnijverheid	95,2	106,0	113,5	100,0	93,2	103,0	98,5	93,7	91,3	93,1	92,2	91,1	90,8	91,0	90,3	92,0	93,9
Metaalverwerkende bedrijven	90,3	93,5	103,3	100,0	95,2	93,0	94,8	95,3	100,0	95,5	97,9	96,8	98,2	102,5	100,3	104,2	103,6
Non-ferro metalen	132,4	144,8	118,6	100,0	111,4	116,6	110,7	109,4	111,2	109,0	109,1	110,2	111,4	113,0	116,9	119,9	126,7
Textiel	109,8	107,6	110,7	100,0	94,7	100,0	101,2	100,7	103,7	100,6	101,3	102,0	104,2	107,0	109,0	108,4	110,9
Scheikundige produkten	109,0	107,8	102,8	100,0	98,6	98,2	98,7	94,7	92,4	94,2	94,8	92,6	90,5	93,3	94,8	93,9	93,1
Steenkolennijverheid	72,9	88,2	102,7	100,0	81,8	74,6	70,3	71,9	81,9	76,6	81,8	81,8	79,9	83,8	96,9	104,7	93,3
Petroleumnijverheid	79,1	84,2	103,8	100,0	93,9	85,2	85,2	83,2	80,8	82,8	82,1	79,0	81,9	80,5	82,2	78,2	78,1
Glas en spiegelglas	90,8	97,1	98,9	100,0	100,1	99,5	101,1	99,8	96,6	97,7	94,8	95,0	97,2	99,3	98,3	100,0	98,8
Landbouwprodukten	95,6	106,2	101,3	100,0	99,3	98,2	100,3	105,0	114,3	105,3	125,8	110,4	111,5	115,9	99,7	113,0	109,7
Cement	94,4	99,4	99,0	100,0	97,6	94,6	99,0	98,3	98,6	95,7	101,5	94,6	98,0	102,1	99,7	98,1	104,0
Steengroeven	88,7	94,3	101,6	100,0	96,1	101,6	98,2	96,8	95,4	95,1	100,4	95,3	95,4	94,5	97,6	94,9	95,7
Ceramik	90,4	96,7	100,6	100,0	97,8	88,3	91,1	95,7	100,7	95,2	100,1	100,9	100,1	100,9	105,4	105,7	112,1
Hout en meubelen	100,6	102,5	105,4	100,0	96,5	98,3	99,3	97,0	99,0	97,5	99,1	100,0	98,2	99,0	102,3	103,7	102,6
Huiden, leder en schoeisel	95,8	96,7	103,7	100,0	109,0	110,6	110,3	108,8	102,7	112,0	106,7	100,9	101,1	103,4	110,0	107,2	108,9
Papier en boeken	102,2	100,0	99,1	100,0	92,6	94,5	92,4	95,3	92,7	93,5	94,1	90,7	93,2	93,9	95,3	94,5	96,4
Bewerkte tabak	101,3	99,7	101,5	100,0	95,3	95,7	100,5	111,7	105,7	108,7	108,8	106,0	106,3	102,8	97,9	104,4	103,9
Rubber	109,0	108,9	104,6	100,0	97,4	92,6	88,4	86,2	83,0	84,1	82,5	83,3	82,6	84,7	82,8	83,7	82,1
Voedingsbedrijven	105,5	102,5	109,6	100,0	91,1	91,1	91,1	89,6	94,2	91,6	92,0	93,1	90,9	97,7	100,3	99,5	100,7
Diversen	82,9	85,4	103,9	100,0	99,1	95,3	90,1	87,8	88,9	91,0	86,7	88,2	90,7	91,5	88,6	94,2	97,6
Totaal ...	98,3	103,3	107,6	100,0	96,4	98,7	97,8	96,4	97,9	96,4	97,7	96,4	97,1	99,6	99,4	101,3	102,1
INDEXCIJFERS VAN DE RUILVOET ¹																	
Totaal ...	97,7	100,2	100,7	100,0	99,0	99,3	97,9	96,9	97,8	96,9	97,9	96,4	97,0	98,5	97,1	99,2	100,0

¹ Indexcijfers van de ruilvoet : $\frac{\text{indexcijfer van de gemiddelde waarden per eenheid bij de uitvoer (f.o.b.)}}{\text{indexcijfer van de gemiddelde waarden per eenheid bij de invoer (c.i.f.)}}$

VIII - 4b. — INDEXCIJFERS VAN HET VOLUME

Basis 1958 = 100

Bron : Nationaal Instituut voor de Statistiek — Berekeningen door de N.B.B.

	1955	1956	1957	1958	1959	1960	1961	1962	1963	1962		1963				1964		
										4e kwart.	1e kwart.	2e kwart.	3e kwart.	4e kwart.	1e kwart.	2e kwart.	3e kwart.	
INVOER (G.I.F.) — Verdeling volgens gebruik der produkten.																		
Produktiegoederen	94,6	103,9	104,4	100,0	111,3	124,4	130,9	145,6	159,7	156,9	149,5	157,1	157,5	175,6	173,6	176,9	167,5	
Verbruiksgoederen	83,9	91,9	99,9	100,0	110,9	121,5	128,1	131,8	152,4	145,4	136,9	155,4	155,0	169,6	185,5	194,9	177,1	
Uitrustingsgoederen	80,7	100,8	97,0	100,0	112,5	122,9	147,7	161,4	179,3	171,8	154,3	183,2	177,7	199,9	200,1	231,5	199,4	
Totaal ...	90,4	101,1	102,5	100,0	111,4	123,8	132,3	144,6	160,5	156,5	147,5	159,8	159,3	177,1	179,0	187,1	173,2	
UITVOER (F.O.B.) — Verdeling volgens aard der produkten.																		
IJzer- en staalnijverheid	93,1	101,7	99,5	100,0	110,8	127,4	117,5	127,3	130,9	125,4	120,7	137,0	132,7	133,0	152,8	155,6	146,0	
Metaalverwerkende bedrijven	88,3	92,5	92,2	100,0	109,1	130,5	141,2	164,6	175,0	159,2	151,7	183,4	171,2	183,2	208,8	210,7	189,9	
Non-ferro metalen	90,4	97,4	90,6	100,0	111,3	124,3	131,9	135,2	150,7	141,6	133,5	161,0	147,1	164,6	156,6	163,7	158,1	
Textiel	97,7	108,6	110,0	100,0	119,6	129,5	139,0	158,5	170,0	172,6	163,9	172,9	158,0	186,1	181,7	183,9	156,7	
Scheikundige produkten	77,7	85,4	94,6	100,0	115,6	115,3	123,4	130,3	151,0	125,5	134,2	153,5	148,6	161,1	153,3	174,0	165,2	
Steenkolennijverheid	207,4	153,3	137,7	100,0	78,8	82,3	90,7	88,1	85,6	80,3	54,4	97,6	92,4	98,4	94,8	76,9	67,1	
Petroleumnijverheid	74,8	93,6	81,9	100,0	100,1	103,8	97,2	107,1	154,3	95,8	116,3	161,4	184,8	154,7	158,5	150,4	142,1	
Glas en spiegelglas	96,4	102,5	91,2	100,0	130,2	143,7	145,1	168,8	169,5	170,4	160,6	160,6	175,6	180,5	196,3	187,3	178,7	
Landbouwprodukten	68,5	79,3	71,7	100,0	96,9	100,1	110,5	138,0	158,3	167,7	162,6	161,2	156,1	195,3	165,0	127,0	142,8	
Cement	156,8	135,2	142,6	100,0	114,5	108,2	111,3	109,2	99,3	119,5	51,1	122,2	114,7	110,0	98,5	125,1	107,1	
Steengroeven	98,8	108,8	108,3	100,0	111,4	117,6	131,6	154,0	173,9	162,5	104,0	198,5	197,7	200,5	181,3	219,8	208,9	
Ceramiek	120,2	130,7	110,6	100,0	120,7	172,7	229,3	196,3	206,7	208,5	156,7	208,0	215,1	249,6	230,3	240,4	247,4	
Hout en meubelen	102,3	118,1	113,4	100,0	129,4	162,3	205,5	287,1	349,4	344,4	266,7	375,8	345,0	411,4	401,1	417,2	370,4	
Huiden, leder en schoeisel	107,1	110,7	98,5	100,0	120,9	124,4	160,1	175,8	195,5	176,6	178,3	185,2	193,8	222,1	217,0	193,9	200,8	
Papier en boeken	71,2	87,5	98,4	100,0	114,0	133,4	140,2	161,8	181,7	181,2	168,1	182,8	176,3	203,6	195,3	210,0	188,2	
Bewerkte tabak	44,5	58,2	82,7	100,0	126,2	147,9	178,8	167,2	216,0	177,5	178,6	208,1	208,1	269,0	249,5	256,8	266,5	
Rubber	88,5	108,0	99,8	100,0	117,0	124,8	148,1	165,6	187,0	181,5	186,9	184,0	179,0	194,6	221,6	216,7	205,3	
Voedingsbedrijven	95,7	96,9	92,4	100,0	112,8	130,5	154,1	185,8	209,9	212,9	210,8	231,7	210,4	218,9	211,2	232,4	207,0	
Diversen	109,2	127,7	99,0	100,0	117,4	138,5	147,9	153,7	155,1	144,2	160,5	139,9	146,5	169,1	187,0	157,7	146,6	
Totaal ...	93,3	100,4	97,8	100,0	111,6	125,0	130,0	145,1	157,9	147,7	142,2	163,1	156,1	168,8	175,6	177,2	163,1	

VIII - 5. — GEOGRAFISCHE SPREIDING VAN DE BUITENLANDSE HANDEL
VAN DE B.L.E.U.

(miljarden franken)

Bron : Nationaal Instituut voor de Statistiek.

Maandgemiddelden of maanden	West-Duitsland 1			Frankrijk 1			Nederland		
	invoer	uitvoer	handels-balans	invoer	uitvoer	handels-balans	invoer	uitvoer	handels-balans
1956	2,03	1,34	- 0,69	1,62	1,41	- 0,21	1,78	2,89	+ 1,11
1957	2,23	1,36	- 0,87	1,70	1,46	- 0,24	2,02	3,02	+ 1,00
1958	2,24	1,46	- 0,78	1,51	1,34	- 0,17	2,05	2,63	+ 0,58
1959	2,34	1,82	- 0,52	1,80	1,25	- 0,55	2,26	2,92	+ 0,66
1960	2,81	2,48	- 0,33	2,24	1,64	- 0,60	2,45	3,35	+ 0,90
1961	3,14	2,51	- 0,63	2,59	1,84	- 0,75	2,69	3,83	+ 1,14
1962	3,55	3,18	- 0,37	2,77	2,24	- 0,53	2,80	4,11	+ 1,31
1963	4,10	3,73	- 0,37	3,20	2,94	- 0,26	3,14	4,55	+ 1,41
1964	4,89	4,83	- 0,06	3,65	3,53	- 0,12	3,67	5,34	+ 1,67
1963 3 ^e kwartaal	4,10	3,78	- 0,32	2,89	2,72	- 0,17	3,10	4,54	+ 1,44
4 ^e kwartaal	4,66	4,00	- 0,66	3,70	3,32	- 0,38	3,42	4,98	+ 1,56
1964 1 ^e kwartaal	4,70	4,19	- 0,51	3,92	3,53	- 0,39	3,61	5,24	+ 1,63
2 ^e kwartaal	5,05	4,68	- 0,37	3,83	3,65	- 0,18	3,57	5,42	+ 1,85
3 ^e kwartaal	4,64	4,75	+ 0,11	3,14	3,12	- 0,02	3,44	4,96	+ 1,52
4 ^e kwartaal	5,16	5,69	+ 0,53	3,72	3,80	+ 0,08	4,05	5,75	+ 1,70
1965 1 ^e kwartaal	4,90	5,61	+ 0,71	3,91	3,79	- 0,12	3,94	5,82	+ 1,88
1964 April	5,18	4,72	- 0,46	3,88	3,73	- 0,15	3,74	5,84	+ 2,10
Mei	4,79	4,64	- 0,15	3,56	3,34	- 0,22	3,37	4,71	+ 1,34
Juni	5,17	4,69	- 0,48	3,97	3,88	- 0,09	3,54	5,72	+ 2,18
Juli	4,52	5,06	+ 0,54	3,39	3,47	+ 0,08	3,23	4,91	+ 1,68
Augustus	4,31	4,12	- 0,19	2,72	2,27	- 0,45	3,24	4,38	+ 1,14
September	5,04	5,03	+ 0,04	3,17	3,63	+ 0,46	3,82	5,59	+ 1,77
Oktober	5,11	5,67	+ 0,56	3,80	3,81	+ 0,01	4,29	6,02	+ 1,73
November	4,92	5,39	+ 0,47	3,49	3,65	+ 0,16	3,96	5,51	+ 1,55
December	5,44	5,92	+ 0,48	3,84	3,90	+ 0,06	3,86	5,74	+ 1,88
1965 Januari	4,53	5,01	+ 0,48	3,62	3,42	- 0,20	3,52	5,06	+ 1,54
Februari	4,64	5,38	+ 0,74	3,97	3,70	- 0,27	3,90	5,56	+ 1,66
Maart	5,53	6,45	+ 0,92	4,14	4,24	+ 0,10	4,40	6,83	+ 2,43
April	5,51	5,65	+ 0,14	4,48	3,71	- 0,77	3,90	5,57	+ 1,67
Maandgemiddelden of maanden	Italië			Europese Economische Gemeenschap			Totaal O.E.S.O.-landen (moederlanden) 2		
	invoer	uitvoer	handels-balans	invoer	uitvoer	handels-balans	invoer	uitvoer	handels-balans
1956	0,20	0,26	+ 0,06	5,63	5,90	+ 0,27	7,75	8,26	+ 0,51
1957	0,27	0,28	+ 0,01	6,22	6,12	- 0,10	8,47	8,42	- 0,05
1958	0,28	0,29	+ 0,01	6,08	5,72	- 0,36	8,03	7,92	- 0,11
1959	0,34	0,36	+ 0,02	6,74	6,35	- 0,39	8,94	8,71	- 0,23
1960	0,39	0,48	+ 0,09	7,89	7,95	+ 0,06	10,35	10,78	+ 0,43
1961	0,48	0,53	+ 0,05	8,90	8,71	- 0,19	11,51	11,68	+ 0,17
1962	0,56	0,72	+ 0,16	9,68	10,25	+ 0,57	12,50	13,25	+ 0,75
1963	0,74	1,04	+ 0,30	11,18	12,26	+ 1,08	14,33	15,51	+ 1,18
1964	0,94	0,88	- 0,06	13,14	14,58	+ 1,44	16,64	17,96	+ 1,32
1963 3 ^e kwartaal	0,82	1,08	+ 0,26	10,91	12,12	+ 1,21	13,85	15,21	+ 1,36
4 ^e kwartaal	0,79	1,14	+ 0,35	12,57	13,44	+ 0,87	16,14	16,97	+ 0,83
1964 1 ^e kwartaal	0,90	1,00	+ 0,10	13,13	13,96	+ 0,83	16,51	17,36	+ 0,85
2 ^e kwartaal	1,02	0,86	- 0,16	13,46	14,61	+ 1,15	17,06	18,06	+ 1,00
3 ^e kwartaal	0,96	0,80	- 0,16	12,18	13,63	+ 1,45	15,47	16,62	+ 1,15
4 ^e kwartaal	0,87	0,88	+ 0,01	13,81	16,12	+ 2,31	17,53	19,81	+ 2,28
1965 1 ^e kwartaal	0,93	0,91	- 0,02	13,68	16,12	+ 2,44	17,27	20,18	+ 2,91
1964 April	1,02	0,94	- 0,08	13,82	15,23	+ 1,41	17,34	18,97	+ 1,63
Mei	1,08	0,74	- 0,34	12,80	13,43	+ 0,63	16,24	16,50	+ 0,26
Juni	0,97	0,88	- 0,09	13,65	15,17	+ 1,52	17,39	18,71	+ 1,32
Juli	1,00	0,80	- 0,20	12,13	14,23	+ 2,10	15,97	17,17	+ 1,20
Augustus	0,97	0,67	- 0,30	11,24	11,44	+ 0,20	13,76	14,09	+ 0,33
September	0,89	0,92	+ 0,03	12,93	15,23	+ 2,30	16,41	18,63	+ 2,22
Oktober	0,98	0,87	- 0,11	14,18	16,37	+ 2,19	17,78	20,07	+ 2,29
November	0,74	0,86	+ 0,12	13,11	15,41	+ 2,30	16,74	19,20	+ 2,46
December	0,90	0,91	+ 0,01	14,04	16,47	+ 2,43	17,91	20,05	+ 2,14
1965 Januari	0,73	0,92	+ 0,19	12,40	14,41	+ 2,01	15,80	18,74	+ 2,94
Februari	0,94	0,82	- 0,12	13,43	15,46	+ 2,01	16,95	19,17	+ 2,22
Maart	1,13	0,98	- 0,15	15,20	18,50	+ 3,30	19,06	22,64	+ 3,58
April	1,02	0,93	- 0,09	14,91	15,86	+ 0,95	18,45	19,54	+ 1,09

1 Het Saargebied wordt gerekend bij Frankrijk tot op het einde van het 1^e halfjaar 1959 en bij West-Duitsland vanaf het 2^e halfjaar 1959.
2 Incl. Spanje vanaf 1960.

VIII - 5. — GEOGRAFISCHE SPREIDING VAN DE BUITENLANDSE HANDEL VAN DE B.L.E.U.

(miljarden franken)

Bron : Nationaal Instituut voor de Statistiek.

Maandgemiddelden of maanden	Verenigde-Staten van Amerika			Verenigd-Koninkrijk			Landen van het sterlinggebied exclusief het Verenigd-Koninkrijk		
	invoer	uitvoer	handels- balans	invoer	uitvoer	handels- balans	invoer	uitvoer	handels- balans
1956	1,70	1,26	- 0,44	1,10	0,84	- 0,26	1,14	0,94	- 0,20
1957	1,77	1,09	- 0,68	1,17	0,74	- 0,43	1,18	0,87	- 0,31
1958	1,29	1,17	- 0,12	0,96	0,72	- 0,24	0,97	0,80	- 0,17
1959	1,35	1,81	+ 0,46	1,19	0,81	- 0,38	1,11	0,68	- 0,43
1960	1,63	1,49	- 0,14	1,21	0,87	- 0,34	0,95	0,83	- 0,12
1961	1,56	1,50	- 0,06	1,33	0,86	- 0,47	0,95	0,81	- 0,14
1962	1,88	1,72	- 0,16	1,53	0,90	- 0,63	1,14	0,74	- 0,40
1963	1,97	1,71	- 0,26	1,76	1,16	- 0,60	1,29	0,81	- 0,48
1964	2,19	1,88	- 0,31	1,89	1,15	- 0,74	1,47	0,88	- 0,59
1963 3 ^e kwartaal	1,90	1,83	- 0,07	1,62	1,11	- 0,51	1,42	0,73	- 0,69
4 ^e kwartaal	2,23	1,77	- 0,46	1,89	1,24	- 0,65	1,19	0,84	- 0,35
1964 1 ^e kwartaal	2,17	1,88	- 0,29	1,80	1,24	- 0,56	1,41	0,99	- 0,42
2 ^e kwartaal	2,18	1,97	- 0,21	2,03	1,17	- 0,86	1,69	0,85	- 0,84
3 ^e kwartaal	2,06	1,87	- 0,19	1,82	0,95	- 0,87	1,44	0,77	- 0,67
4 ^e kwartaal	2,33	1,79	- 0,54	1,91	1,25	- 0,66	1,35	0,89	- 0,46
1965 1 ^e kwartaal	1,77	1,98	+ 0,21	2,00	1,32	- 0,68			
1964 April	2,18	2,16	- 0,02	2,00	1,32	- 0,68	1,77	0,86	- 0,91
Mei	2,21	1,79	- 0,42	1,98	0,96	- 1,02	1,49	0,77	- 0,72
Juni	2,07	1,97	- 0,10	2,06	1,21	- 0,85	1,74	0,94	- 0,80
Juli	2,14	2,17	+ 0,03	2,41	0,99	- 1,42	1,56	0,83	- 0,73
Augustus	2,03	1,56	- 0,47	1,16	0,81	- 0,35	1,48	0,72	- 0,76
September	1,99	1,87	- 0,12	1,88	1,06	- 0,82	1,09	0,76	- 0,33
Oktober	2,14	2,01	- 0,13	1,94	1,28	- 0,66	1,03	0,88	- 0,15
November	2,16	1,81	- 0,35	1,87	1,27	- 0,60	1,48	0,89	- 0,59
December	2,68	1,54	- 1,14	1,89	1,19	- 0,70	1,46	0,89	- 0,57
1965 Januari	1,83	1,45	- 0,38	1,82	1,38	- 0,44	1,21	0,96	- 0,25
Februari	1,10	2,46	+ 1,36	2,01	1,25	- 0,76	1,76	1,38	- 0,38
Maart	2,37	2,03	- 0,34	2,16	1,33	- 0,83			
April	2,84	2,19	- 0,65	1,88	1,08	- 0,80			
Maandgemiddelden of maanden	Latijns-Amerika ¹			Kongo en Ruanda-Urundi			Oost-Europa		
	invoer	uitvoer	handels- balans	invoer	uitvoer	handels- balans	invoer	uitvoer	handels- balans
1956	0,70	0,55	- 0,15	1,01	0,59	- 0,42	0,43	0,45	+ 0,02
1957	0,65	0,80	+ 0,15	0,79	0,58	- 0,21	0,44	0,40	- 0,04
1958	0,63	0,77	+ 0,14	0,69	0,49	- 0,20	0,39	0,37	- 0,02
1959	0,64	0,72	+ 0,08	0,81	0,38	- 0,43	0,46	0,37	- 0,09
1960	0,75	0,68	- 0,07	1,11	0,26	- 0,85	0,50	0,57	+ 0,07
1961	0,72	0,64	- 0,08	0,96	0,19	- 0,77	0,56	0,55	- 0,01
1962	0,85	0,58	- 0,27	0,76	0,21	- 0,55	0,61	0,50	- 0,11
1963	0,92	0,46	- 0,46	0,71	0,21	- 0,50	0,67	0,46	- 0,21
1964	0,96	0,61	- 0,35	0,86	0,28	- 0,58	0,74	0,51	- 0,23
1963 2 ^e kwartaal	0,86	0,45	- 0,41	0,67	0,18	- 0,49	0,63	0,47	- 0,16
3 ^e kwartaal	0,98	0,46	- 0,52	0,72	0,20	- 0,52	0,76	0,47	- 0,29
4 ^e kwartaal	0,96	0,51	- 0,45	0,72	0,27	- 0,45	0,78	0,53	- 0,25
1964 1 ^e kwartaal	0,92	0,56	- 0,36	0,79	0,27	- 0,52	0,62	0,52	- 0,10
2 ^e kwartaal	1,13	0,57	- 0,48	0,91	0,26	- 0,65	0,70	0,54	- 0,16
3 ^e kwartaal	0,85	0,64	- 0,21	0,90	0,28	- 0,62	0,82	0,46	- 0,36
4 ^e kwartaal	0,94	0,66	- 0,28	0,84	0,33	- 0,51	0,81	0,50	- 0,31
1964 Februari	0,93	0,58	- 0,35	0,86	0,29	- 0,57	0,60	0,43	- 0,17
Maart	0,76	0,52	- 0,24	0,59	0,24	- 0,35	0,52	0,58	+ 0,06
April	1,06	0,57	- 0,49	1,05	0,20	- 0,85	0,58	0,62	+ 0,04
Mei	1,14	0,47	- 0,67	0,77	0,32	- 0,45	0,62	0,50	- 0,12
Juni	1,11	0,67	- 0,44	0,91	0,27	- 0,64	0,90	0,50	- 0,40
Juli	0,75	0,58	- 0,17	1,16	0,30	- 0,86	0,77	0,46	- 0,31
Augustus	0,76	0,66	- 0,10	0,59	0,27	- 0,32	0,80	0,45	- 0,35
September	0,96	0,70	- 0,26	0,89	0,26	- 0,63	0,87	0,48	- 0,39
Oktober	1,01	0,75	- 0,26	0,82	0,36	- 0,46	0,73	0,48	- 0,25
November	0,83	0,57	- 0,26	0,71	0,28	- 0,43	0,78	0,45	- 0,33
December	0,99	0,68	- 0,31	0,77	0,34	- 0,43	0,89	0,53	- 0,36
1965 Januari	0,99	0,78	- 0,21	0,48	0,34	- 0,14	0,63	0,66	+ 0,03
Februari	0,86	0,70	- 0,16	0,82	0,27	- 0,55	0,64	0,63	- 0,01

¹ Omvat : Midden-Amerika, Zuid-Amerika en Mexico.

Bibliografische referenties : *Maandelijkse bulletin over de buitenlandse handel van de B.L.E.U.* — *Statistisch Jaarboek voor België.* — *Statistisch Tijdschrift van het N.I.S.* — *Industrie*, tijdschrift van de V.B.N. — *De Belgische Textielnijverheid*, maandelijkse tijdschrift van Febeltex. — *Belgisch Handelstijdschrift van de Belgische Dienst voor de buitenlandse handel.* — *Handelsoverzicht van de Nederlandsche Kamer van Koophandel voor België en Luxemburg.* — *Bulletins statistiques : Commerce extérieur (O.E.S.O.).* — *Statistical Papers : Direction of International Trade (O.V.N.).* — *Algemeen Statistisch Bulletin (Statistisch Bureau van de Europese Gemeenschappen).* — *Recherches économiques de Louvain (I.R.E.S.P.).* — *Cfr. N. B. van tabel VIII-2.*

IX. — BETALINGSBALANS

IX - 1. — BETALINGSBALANS VAN DE BELGISCH-LUXEMBURGSE ECONOMISCHE UNIE *

Jaarcijfers — Oude reeks

(miljarden franken)

	1952,	1953	1954	1955	1956	1957	1958	1959	1960	1961
A. Goederen- en dienstentransacties.										
1. Goederentransacties ¹ :										
1.1. Uitvoer - Invoer (f.o.b.) ²	+ 11,1	- 1,7	- 5,9	+ 1,5	+ 1,0	- 6,4	+ 0,9	- 4,2	- 1,9	- 5,7
1.2. Loonwerk	+ 3,1	+ 2,1	+ 1,6	+ 2,0	+ 2,6	+ 2,6	+ 2,4	+ 1,8	+ 2,6	+ 3,4
1.3. Arbitrage	+ 1,1	+ 1,5	+ 1,7	+ 1,4	+ 1,9	+ 2,6	+ 1,2	+ 0,6	+ 0,6	+ 2,3
2. Niet-monetair goud	- 0,1	- 0,1	- 0,8	- 1,1	...	- 0,6	- 0,6	- 1,1
3. Vervoer ³	- 4,6	- 2,3	- 2,7	+ 1,1	+ 0,8	+ 3,0	+ 2,8	+ 2,5	+ 1,2	- 0,6
4. Verzekeringspremies en -uitkeringen	- 0,2	...	- 0,1	- 0,7	- 0,6	- 0,6	- 0,7	- 0,7	- 0,9	- 0,7
5. Reisverkeer ^{1 3}	- 1,5	- 0,8	- 0,2	+ 0,3	+ 1,0	+ 1,1	+ 3,3	- 1,4	- 1,4	- 1,1
6. Investeringsopbrengsten.	+ 0,8	+ 1,1	+ 1,1	+ 2,1	+ 3,5	+ 3,3	+ 2,5	+ 1,1	+ 2,3	+ 2,4
7. Overheidstransacties niet elders vermeld	+ 0,6	- 0,4	- 1,1	- 0,2	- 1,0	+ 0,1	- 0,6	- 2,2	- 2,4	- 2,7
8. Overige	+ 0,6	+ 0,5	+ 1,8	+ 2,4	+ 3,6	+ 3,9	+ 5,7	+ 4,3	+ 5,4	+ 5,6
Totaal goederen- en dienstentransacties ...	+ 10,9	...	- 3,8	+ 9,8	+ 12,0	+ 8,5	+ 17,5	+ 1,2	+ 4,9	+ 1,8
B. Overdrachten.										
9. Particulieren	+ 0,2	+ 0,4	+ 1,0	+ 1,1	+ 1,3	+ 1,5	+ 1,2	+ 3,2	+ 3,1	+ 3,5
10. Staat	+ 0,4	+ 0,2	- 0,8	- 2,5	- 0,8
Totaal overdrachten ...	+ 0,6	+ 0,6	+ 1,0	+ 1,1	+ 1,3	+ 1,5	+ 1,2	+ 2,4	+ 0,6	+ 2,7
C. Kapitaalverkeer.										
11. Staat				+ 2,3	- 3,8	+ 0,8 ^b	+ 1,2	- 3,0	+ 3,2	- 5,8
12. Andere overheid				+ 0,2	+ 0,2	- 0,2	...	- 0,8	+ 1,7	+ 0,1
13. Parastatale bedrijven ...	- 3,7	+ 1,4	+ 2,6	+ 1,8	- 0,1	- 0,1	+ 1,9
14. Parastatale kredietinstel- lingen	+ 0,8	- 0,6	- 0,5	+ 0,1	+ 0,2
15. Overige :										
15.1 Geregistreerd kortlo- pend kapitaalverkeer.	- 1,3	+ 0,4	+ 0,5	- 0,5	+ 1,0	- 0,9	- 0,1	- 1,2	+ 0,2	- 1,3
15.2 Gekende effecten- transacties ⁴ :										
a) Belgische effect.	—	—	—	—	—	—	—	—	+ 0,5	+ 1,5
b) buitenl. effect.	—	—	—	—	—	—	—	—	- 4,5	- 4,7
15.3 Overige ^{1 3 4}	- 1,5	- 2,4	- 3,9	- 7,2	- 9,0	- 6,6 ^b	- 4,9	- 0,3	+ 1,3	+ 5,5
Totaal kapitaalverkeer ...	- 6,5	- 0,6	- 0,8	- 5,2	- 11,6	- 6,1	- 2,6	- 5,9	+ 2,4	- 2,6
D. Niet bepaalde transacties ¹	—	—	—	- 1,3	- 1,8	- 2,2	- 0,7	- 1,9	- 2,1	- 1,9
E. Vergissingen en weglatingen	- 1,6	+ 0,1	+ 0,5	+ 0,4	+ 0,5	+ 0,1	+ 0,4	+ 0,6
Totaal overeenstemmend met de bewegingen van de goud- voorraad en nettodevlezen- positie van de geldschep- pende instellingen	+ 3,4	+ 0,1	- 3,6	+ 4,4	+ 0,4	+ 2,1	+ 15,9	- 4,1	+ 6,2	+ 0,6

* De balansen voor de jaren 1952 tot 1954 zijn niet volledig vergelijkbaar met die van de volgende jaren.

¹ De niet bepaalde transacties blijken vooral goederentransacties (rubriek 1), reisverkeer (rubriek 5) en kapitaalverkeer (rubriek 15.3) te omvatten, die niet over die verschillende rubrieken kunnen ingedeeld worden voor al de jaren door bovenstaande tabel. Een dergelijke verdeling is nochtans mogelijk voor 1961 en werd nu doorgevoerd in tabel IX-2, hetgeen niet het geval is voor deze tabel want als gevolg van deze verdeling zouden de cijfers van 1961 niet meer vergelijkbaar geweest zijn met die van de voorgaande jaren.

² De rubriek 1.1 « F.O.B.-uit- en invoer » omvat in beginsel de andere vervoeruitgaven dan die welke op de goedereninvoer betrekking hebben.

³ Het is niet steeds eenvoudig een scheiding te maken tussen het reisverkeer en de kapitaalbewegingen die onder de rubriek 15.3 « Overige » moeten geregistreerd worden. Het schijnt dat in 1955, 1956 en 1957 het saldo van de eerste van die rubrieken in werkelijkheid minder gunstig en het saldo van de tweede gunstiger waren dan uit bovenstaande tabel blijkt, terwijl in 1958 zich het omgekeerde schijnt voorgedaan te hebben. Men beschikt evenwel niet over voldoende nauwkeurige gegevens om de cijfers te kunnen verbeteren.

⁴ Voor het jaar 1960 en 1961 konden de gekende effectentransacties (rubriek 15.2) van het andere kapitaalverkeer van de particuliere sector (rubriek 15.3) afgezonderd worden; voor de periode 1952-1959 kon die verdeling bij gebrek aan inlichtingen niet gedaan worden.

⁵ De kapitaalvoer opgenomen onder rubriek 11 « Staat » en de kapitaaluitvoer geteld onder rubriek 15.3 « Overige », omvatten het deel van de lening van \$ 80 miljoen van de Belgische Staat op de Amerikaanse markt, waarop Belgisch-Luxemburgse ingezetenen inschreven; het bedrag van de inschrijvingen is echter niet gekend.

**IX - 2. — ALGEMENE BETALINGSBALANS
VAN DE BELGISCH-LUXEMBURGSE ECONOMISCHE UNIE**

Zesmaandelijks en jaarlijkse cijfers — Nieuwe reeks *
(miljarden franken)

	1961		1962		1963		1964
	Jaar	2e halfjaar	Jaar	1e halfjaar	2e halfjaar	Jaar	1e halfjaar
1. Goederen- en dienstentransacties :							
1.1 Goederentransacties :							
1.11 Uit- en invoer ¹	- 6,1	- 3,5	- 6,4	- 2,7	- 5,9	- 8,6	- 7,3
1.12 Loonwerk	+ 2,7	+ 1,8	+ 3,8	+ 1,7	+ 1,6	+ 3,3	+ 2,2
1.13 Arbitrage	+ 2,3	+ 1,1	+ 3,1	+ 0,9	+ 1,5	+ 2,4	+ 2,8
1.2 Niet-monetair goud	- 0,9	- 0,3	- 0,5	- 0,1	- 0,6	- 0,7	- 0,5
1.3 Vervoer- en verzekeringskosten van goederen ²	- 0,4 ³	+ 0,3	+ 0,7	...	- 0,3	- 0,3	- 0,1
1.4 Andere vervoerkosten		- 0,1	- 0,2	+ 0,4	+ 0,4	+ 0,8	+ 0,5
1.5 Reisverkeer	- 2,4	- 1,0	- 2,2	- 1,1	- 2,1	- 3,2	- 1,7
1.6 Opbrengsten uit investeringen ...	+ 1,8	+ 1,1	+ 0,7	- 0,7	+ 0,1	- 0,6	- 1,0
1.7 Overheidstransacties niet elders vermeld	- 0,1	- 1,0	- 0,2	- 0,5	- 0,5	- 1,0	- 1,1
1.8 Overige :							
1.81 Grensarbeiders	+ 3,3	+ 1,8	+ 3,7	+ 1,9	+ 2,1	+ 4,0	+ 1,9
1.82 Overige	+ 1,8	+ 0,8	+ 1,5	+ 0,6	- 0,5	+ 0,1	+ 0,4
Totaal 1 ...	+ 2,0	+ 1,0	+ 4,0	+ 0,4	- 4,2	- 3,8	- 3,9
2. Overdrachten :							
2.1 Particulieren	+ 3,0	+ 1,3	+ 2,6	+ 1,4	+ 1,1	+ 2,5	+ 1,3
2.2 Staat	- 2,3	- 0,9	- 1,8	- 1,5	- 1,6	- 3,1	- 1,3
Totaal 2 ...	+ 0,7	+ 0,4	+ 0,8	- 0,1	- 0,5	- 0,6	...
3. Nettokapitaalverkeer van de overheid :							
3.1 Staat	- 5,8	- 1,5	- 2,8	+ 2,9	- 0,9	+ 2,0	+ 0,6
3.2 Andere overheid	+ 0,1	+ 0,1	+ 0,4	...	+ 0,1	+ 0,1	+ 0,9
Totaal 3 ...	- 5,7	- 1,4	- 2,4	+ 2,9	- 0,8	+ 2,1	+ 1,5
4. Nettokapitaalverkeer van de bedrijven en particulieren :							
4.1 Overheidsbedrijven	+ 1,9	- 0,4	- 0,1	...	- 0,1	- 0,1	+ 0,4
4.2 Niet geldscheppende financiële instellingen van de overheidssector .	+ 0,2	- 0,1	- 0,7	+ 0,5	+ 0,2	+ 0,7	+ 2,2
4.3 Particuliere sector :							
4.31 Gekende effectentransacties .							
a) Belgische effecten	+ 1,5	+ 0,2	+ 0,8	+ 0,4	+ 0,4	+ 0,8	- 0,2
b) buitenlandse effecten	- 4,7	- 1,6	- 3,0	- 2,7	- 2,4	- 5,1	- 1,3
4.32 Overige (directe investeringen inbegrepen)	+ 5,2	+ 1,8	+ 3,4	+ 2,4	+ 2,9	+ 5,3	+ 1,8
Totaal 4 ...	+ 4,1	- 0,1	+ 0,4	+ 0,6	+ 1,0	+ 1,6	+ 2,9
5. Vergissingen en weglatingen	+ 0,6	+ 0,1	+ 1,4	+ 1,4	- 0,8	+ 0,6	+ 0,8
Totaal 1 tot 5 ...	+ 1,7	...	+ 4,2	+ 5,2	- 5,3	- 0,1	+ 1,3
6. Herfinanciering buiten de geldscheppende instellingen van commerciële vorderingen op het buitenland (stijging : -)	- 1,1	- 0,1	- 0,2	- 1,3	+ 0,8	- 0,5	- 0,6
7. Totaal (1 tot 6) overeenstemmend met de mutaties van de goudvoorraad en de nettodevieszenpositie van de geldscheppende instellingen	+ 0,6	- 0,1	+ 4,0	+ 3,9	- 4,5	- 0,6	+ 0,7
Nationale Bank	+ 12,2	+ 1,4	- 1,7	+ 7,6	+ 3,6	+ 11,2	+ 1,0
Overige	- 11,6	- 1,5	+ 5,7	- 3,7	- 8,1	- 11,8	- 0,3

* Diverse wijzigingen ten einde rekening te houden met de richtlijnen van het « Balance of Payments Manual » van het Internationale Monetair Fonds hebben geleid tot een onderbreking van de continuïteit van de inzake betalingsbalans beschikbare reeksen. De nieuwe reeks verschildt voornamelijk van de reeks 1955-1961 van tabel IX-1 op de volgende punten :
— de invoer omvat voortaan de waarde van zekere goederen waarvoor vroeger slechts het maskloon geboekt werd, en de uitvoer, diezelfde waarde vermeerderd met de vervoerkosten vanaf het land van herkomst tot in de B.L.E.U. en met de bewerkingskosten;
— de vervoer- en verzekeringskosten zijn thans ingedeeld volgens het nieuwe schema voorgeschreven door de 3e uitgave van het « Balance of Payments Manual »;
— de voorheen gebruikte methode voor het bekomen van een f.o.b.-raming van de invoer werd opgegeven. Hieruit volgt dat een deel van de uitgaven voor vervoer en verzekering die op de invoer betrekking hebben thans daarin begrepen zijn;
— de transacties die voorheen voorkwamen onder de rubriek « Niet bepaalde transacties » konden thans ingedeeld worden in « Goederentransacties » (rubriek 1.1) « Reisverkeer » (rubriek 1.5) en « Overig nettokapitaalverkeer van de bedrijven en particulieren » (rubriek 4.32).
— de lopende uitgaven van de Europese instellingen waarvan de zetel in de B.L.E.U. gevestigd is, zijn overgedragen van rubriek 1.8 « Overige diensten » naar rubriek 1.7 « Overheidstransacties niet elders vermeld ».
Een vollediger beschrijving van de verschillen tussen de oude en de nieuwe reeksen komt voor in het meinummer 1963 van het Tijdschrift voor Documentatie en Voorlichting, blz. 492 tot 495.

1 Voor een deel van de invoer zijn het c.i.f.-cijfers, d.w.z. inclusief de vervoer- en verzekeringskosten van deze invoer.
2 Deze rubriek vermeldt, in uitgaven, slechts een deel van de kosten van het vervoer en de verzekering van de invoer. Het andere deel kan niet gescheiden worden van de invoer waarop het betrekking heeft en is dus begrepen in de uitgaven van de rubriek 1.11 « Uit- en invoer » (zie noot 1).
3 Voor 1961, zijn alleen de cijfers beschikbaar die terzelfdertijd betrekking hebben op de rubrieken 1.8 « Vervoer- en verzekeringskosten van goederen » en 1.4 « Andere vervoerkosten ». Daarenboven, kunnen deze cijfers niet helemaal worden vergeleken met de gecombineerde cijfers van de rubrieken 1.8 en 1.4 voor de volgende jaren. Zij omvatten niet de ontvangsten en uitgaven voor de verzekering van het goederenvervoer die vanaf 1962 begrepen zijn in rubriek 1.3 en ook niet de aan- en verkopen van boordprovand en de ontvangsten en uitgaven voor het personenvervoer die vanaf 1962 opgenomen zijn in rubriek 1.4.

**IX - 3. — ALGEMENE BETALINGSBALANS
VAN DE BELGISCH-LUXEMBURGSE ECONOMISCHE UNIE**

Cijfers per kwartaal

(miljarden franken)

	1962	1963				1964			Eerste 9 maanden	
	4e kwartaal	1e kwartaal	2e kwartaal	3e kwartaal	4e kwartaal	1e kwartaal v	2e kwartaal v	3e kwartaal v	1963	1964 v
1. Goederen- en dienstentransacties :										
1.1 Goederentransacties :										
Uitvoer	47,9	45,8	50,3	50,3	54,7	54,6	56,8	55,0	146,4	166,4
Invoer ¹	50,6	47,3	51,5	52,8	58,1	58,0	60,7	58,0	151,6	176,7
Saldo ...	- 2,7	- 1,5	- 1,2	- 2,5	- 3,4	- 3,4	- 3,9	- 3,0	- 5,2	-10,3
Overige goederentransacties ...	+ 1,3	+ 1,2	+ 1,4	+ 1,5	+ 1,6	+ 2,3	+ 2,7	+ 2,5	+ 4,1	+ 7,5
1.2 Niet-monetair goud	- 0,1	...	- 0,1	- 0,2	- 0,4	- 0,4	- 0,1	- 0,1	- 0,3	- 0,6
1.3 Vervoer- en verzekeringskosten van goederen ²	+ 0,1	- 0,2	- 0,1	+ 0,1	- 0,2	- 0,2	- 0,2	- 0,3
1.4 Investeringsopbrengsten	+ 0,7	- 0,1	- 0,6	...	+ 0,1	- 0,1	- 0,9	+ 0,2	- 0,7	- 0,8
1.5 Overheidstransacties niet elders vermeld	- 1,1	- 0,1	- 0,4	- 0,2	- 0,3	- 0,8	- 0,3	- 0,8	- 0,7	- 1,9
1.6 Overige	+ 1,4	+ 1,2	+ 0,6	- 0,5	+ 0,4	+ 0,5	+ 0,6	- 0,7	+ 1,3	+ 0,4
Totaal 1 ...	- 0,4	+ 0,7	- 0,3	- 2,1	- 2,1	- 1,8	- 2,1	- 2,1	- 1,7	- 6,0
2. Overdrachten :										
2.1 Particulieren	+ 0,9	+ 0,6	+ 0,8	+ 0,5	+ 0,6	+ 0,5	+ 0,8	+ 0,8	+ 1,9	+ 2,1
2.2 Staat	- 0,6	- 1,1	- 0,4	- 0,5	- 1,1	- 0,4	- 0,9	- 0,5	- 2,0	- 1,8
Totaal 2 ...	+ 0,3	- 0,5	+ 0,4	...	- 0,5	+ 0,1	- 0,1	+ 0,3	- 0,1	+ 0,3
3. Nettokapitaalverkeer van de overheid :										
3.1 Staat	+ 0,3	+ 1,7	+ 1,2	- 1,0	+ 0,1	+ 0,2	+ 0,4	- 1,5	+ 1,9	- 0,9
3.2 Andere overheid	+ 0,1	+ 1,9	- 1,0	+ 0,3	...	+ 1,2
Totaal 3 ...	+ 0,3	+ 1,7	+ 1,2	- 1,0	+ 0,2	+ 2,1	- 0,6	- 1,2	+ 1,9	+ 0,3
4. Nettokapitaalverkeer van de bedrijven en particulieren :										
4.1 Overheidsbedrijven en niet geldscheppende financiële instellingen van de overheidssector .	- 0,4	+ 0,4	+ 0,1	+ 0,1	...	+ 2,3	+ 0,3	- 0,4	+ 0,6	+ 2,2
4.2 Particuliere sector										
4.21 Gekende effectentransacties :										
a) Belgische effecten ...	+ 0,3	+ 0,2	+ 0,2	+ 0,2	+ 0,2	- 0,3	+ 0,1	+ 0,3	+ 0,6	+ 0,1
b) buitenlandse effecten .	- 1,1	- 1,8	- 0,9	- 1,3	- 1,1	- 1,5	+ 0,2	+ 0,3	- 4,0	- 1,0
4.22 Overige (directe investeringen inbegrepen)	- 0,6	+ 1,6	+ 0,8	+ 2,2	+ 0,7	- 0,2	+ 2,0	+ 3,6	+ 4,6	+ 5,4
Totaal 4 ...	- 1,8	+ 0,4	+ 0,2	+ 1,2	- 0,2	+ 0,3	+ 2,6	+ 3,8	+ 1,8	+ 6,7
5. Vergissingen en weglatingen	+ 0,7	+ 1,4	...	- 1,0	+ 0,2	+ 0,7	+ 0,1	+ 0,1	+ 0,4	+ 0,9
Totaal 1 tot 5 ...	- 0,9	+ 3,7	+ 1,5	- 2,9	- 2,4	+ 1,4	- 0,1	+ 0,9	+ 2,3	+ 2,2
6. Herfinanciering buiten de geldscheppende instellingen van commerciële vorderingen op het buitenland (stijging : -)	+ 1,6	- 1,3	...	+ 0,5	+ 0,3	- 1,3	+ 0,7	+ 1,3	- 0,8	+ 0,7
7. Totaal (1 tot 6) overeenstemmend met de mutaties van de goudvoorraad en de nettodevizepositie van de geldscheppende instellingen	+ 0,7	+ 2,4	+ 1,5	- 2,4	- 2,1	+ 0,1	+ 0,6	+ 2,2	+ 1,5	+ 2,9
Nationale Bank	+ 2,4	+ 4,4	+ 3,2	+ 1,0	+ 2,6	- 0,4	+ 1,4	+ 2,0	+ 8,6	+ 3,0
Overige	- 1,7	- 2,0	- 1,7	- 3,4	- 4,7	+ 0,5	- 0,8	+ 0,2	- 7,1	- 0,1

¹ Voor een deel van de invoer zijn het c.i.f.-cijfers, d.w.z. inclusief de vervoer- en verzekeringskosten van die invoer.

² Deze rubriek vermeldt, in uitgaven, slechts een deel van de kosten van het vervoer en de verzekering van de invoer. Het andere deel kan niet gescheiden worden van de invoer waarop het betrekking heeft en is dus begrepen in de uitgaven van de rubriek 1.1 « Goederentransacties : Invoer » (zie noot 1).

Bibliografische referenties : *Belgische Economische Statistieken 1941-1950 en 1950-1960* (N.B.B.). — *Tijdschrift voor Documentatie en Voorlichting* (N.B.B.) : XXXIX^e Jaargang, deel I, nr 5, blz. 517 « De betalingsbalans van de B.L.E.U. voor 1963 ». XLe Jaargang, deel I, nr 1, blz. 22 : « Aanpassing van bepaalde reeksen van de « Statistieken » — Hoofdstukken IX « Betalingsbalans » en XIII « Geldscheppende instellingen ». — *Statistisch Jaarboek voor België*. — *De Belgische Economie in 1963* (M.E.Z.). — *Recherches économiques de Louvain* (I.R.E.S.P.). — *Cahiers économiques de Bruxelles* (D.U.L.B.E.A.). — *Bulletin statistique* (O.E.S.O.). — *International Financial Statistics* (I.M.F.).

X. — VALUTAMARKT

1. — OFFICIELE WISSELKOERSEN VASTGESTELD DOOR DE IN VERREKENINGSKAMER TE BRUSSEL VERGADERDE BANKIERS

(Belgische franken)

Daggemiddelden	1 U.S. dollar	1 Franse frank	1 pond sterling	1 Nederl. gulden	1 Zwitserse frank	1 Deutsche Mark	100 Italiaanse lire	1 Zweedse kroon	1 Noorse kroon	1 Deense kroon	1 Canadese dollar		100 escudo	100 Oostenr. schilling
											Kabel	Post		
1960	49,86	10,17	139,98	13,22	11,54	11,96	8,03	9,65	6,99	7,23	51,427	51,425	174,41	192,11
1961	49,86	10,16	139,72	13,19 ¹	11,54	11,95 ¹	8,03	9,65	6,98	7,22	50,469 ³	50,468 ³	174,21	192,32
1962	49,76	10,15	139,71	13,85 ²	11,51	12,45	8,02	9,65	6,97	7,21	48,153 ⁴	48,149 ⁴	174,19	192,77
1963	49,86	10,18	139,62	13,81	11,54	12,51	8,02	9,61	6,97	7,22	46,553	46,552	174,05	193,09
1964	49,75	10,15	138,89	13,85	11,52	12,51	7,97	9,66	6,95	7,19	46,227	46,226	173,16	192,60
1964 2 ^e kwartaal ...	49,80	10,16	139,33	13,78	11,53	12,53	7,97	9,69	6,97	7,21	46,073	46,072	173,70	192,79
3 ^e kwartaal ...	49,73	10,15	138,60	13,77	11,51	12,51	7,96	9,68	6,94	7,18	46,103	46,101	172,77	192,67
4 ^e kwartaal ...	49,63	10,13	138,28	13,80	11,50	12,48	7,94	9,63	6,93	7,17	46,181	46,179	172,41	192,13
1965 1 ^e kwartaal ...	49,63	10,13	138,60	13,80	11,46	12,48	7,94	9,66	6,94	7,18	46,086	46,084	172,87	192,09
2 ^e kwartaal ...	49,63	10,13	138,71	13,78	11,43	12,45	7,94	9,63	6,94	7,17	45,935	45,934	172,97	192,18
1964 Juni	49,85	10,17	139,29	13,77	11,55	12,55	7,98	9,70	6,97	7,21	46,110	46,109	173,65	192,97
Juli	49,78	10,16	138,89	13,77	11,52	12,53	7,97	9,68	6,96	7,20	46,036	46,034	173,15	192,84
Augustus	49,74	10,15	138,61	13,76	11,51	12,51	7,96	9,68	6,94	7,18	46,108	46,107	172,79	192,73
September ...	49,68	10,14	138,29	13,77	11,50	12,50	7,95	9,67	6,93	7,17	46,164	46,163	172,38	192,43
Oktober	49,63	10,13	138,14	13,78	11,50	12,49	7,94	9,62	6,93	7,16	46,154	46,152	172,19	192,13
November ...	49,63	10,13	138,20	13,81	11,50	12,48	7,94	9,63	6,93	7,16	46,201	46,198	172,26	192,07
December	49,64	10,13	138,50	13,82	11,50	12,48	7,94	9,65	6,94	7,18	46,189	46,187	172,77	192,20
1965 Januari	49,63	10,13	138,51	13,81	11,49	12,47	7,94	9,66	6,94	7,18	46,214	46,211	172,77	192,09
Februari	49,63	10,13	138,71	13,81	11,47	12,48	7,94	9,66	6,94	7,18	46,135	46,132	172,99	192,05
Maart	49,64	10,13	138,59	13,79	11,43	12,48	7,94	9,66	6,94	7,18	45,910	45,910	172,84	192,14
April	49,63	10,13	138,74	13,79	11,43	12,48	7,94	9,65	6,94	7,18	45,982	45,981	173,01	192,13
Mei	49,63	10,12	138,81	13,78	11,42	12,46	7,94	9,63	6,94	7,18	45,971	45,968	173,10	192,14
Juni	49,63	10,13	138,58	13,77	11,45	12,41	7,94	9,61	6,94	7,16	45,853	45,852	172,81	192,27

1 Gemiddelde van 1 januari tot 3 maart 1961. — 2 Gemiddelde van 6 maart tot 31 december 1961. — 3 Gemiddelde van 1 januari tot 20 juni 1961. — 4 Gemiddelde van 21 juni tot 31 december 1961.

X - 2. — VALUTA'S VAN DE LIDSTATEN VAN DE E.M.A.

parikoers tegenover de dollar, marges van de aan- en verkoopkoersen van de centrale banken
en uiterste noteringen te Brussel op 30 juni 1965

Land	Parikoers (of gemiddelde koers) tegenover de U.S.-dollar 1		Marges van de koers van de U.S.-dollar in pct. van de parikoers (of van de gemiddelde dollarkoers)		Uiterste noteringen te Brussel		voor :
					aankoop 4	verkoop 5	
					in Belgische franken		
	Verkoop (+)	Aankoop (-)					
Oostenrijk	26,— sch.	+ 0,769	- 0,769	189,4080	195,2519	100 sch.	
België	50,— BF	+ 0,750	- 0,750	—	—	—	
Denemarken	6,90714 DK	+ 0,729	- 0,719	7,1325	7,3459	1 DK	
Frankrijk	4,93706 FF	+ 0,748	- 0,751	9,9769	10,2806	1 FF	
Duitsland	4,— DM	+ 0,750	- 0,750	12,3139	12,6889	1 DM	
Griekenland	30,— Dr.	+ 0,333	- 0,333	—	—	—	
IJsland	43,— IJsl.K.	+ 0,140	- 0,116	—	—	—	
Italië	625,— Lires	+ 0,720	- 0,720	7,8832	8,1184	100 Lires	
Nederland	3,62 Fl.	+ 0,760	- 0,760	13,6052	14,0223	1 Fl.	
Noorwegen	7,14286 NK	+ 0,800	- 0,740	6,8924	7,1050	1 NK	
Portugal	28,75 Esc.	+ 1,148	- 1,148	170,6499	177,2519	100 Esc.	
Spanje	60,— Pesetas	+ 0,750	- 0,750	—	—	—	
Zweden	5,17321 Z.K.	+ 0,759	- 0,739	9,5203	9,8101	1 Z.K.	
Zwitserland	4,37282 Z.F.	+ 1,765	- 1,780	11,1517	11,7287	1 Z.F.	
Turkije	9,— T.P.	+ 0,889	—	—	—	—	
Verenigd-Koninkrijk	2.80 £ ²	+ 0,714 ³	- 0,714 ³	137,9575	142,0575	1 £	

1 I.M.F.-parikoers, behalve voor Zwitserland, waar de aangeduide parikoers diegene is die toegepast wordt door de centrale bank.

2 Notering uitgedrukt in U.S.-dollar per pond sterling.

3 De marges van het Verenigd-Koninkrijk kunnen niet geheel met die van de andere landen vergeleken worden; zij zijn de grenzen waartussen het pond, uitgedrukt in U.S.-dollars, schommelt, terwijl voor de andere landen de marges de grenzen aanduiden van de U.S.-dollarschommelingen, uitgedrukt in nationale munt.

4 (Parikoers van de BF tegenover de U.S.-dollar — marge uitgedrukt in BF van de aankoopkoers van de Nationale Bank van België voor de U.S.-dollar) : (Muntpariteit van de lidstaat tegenover de U.S.-dollar + marge, uitgedrukt in de munt van deze lidstaat, van de verkoopkoers van de centrale bank van deze lidstaat voor de U.S.-dollar.)

5 (Parikoers in BF tegenover de U.S.-dollar + marge uitgedrukt in BF van de verkoopkoers van de Nationale Bank van België voor de U.S.-dollar) : (Muntpariteit van de lidstaat tegenover de U.S.-dollar — marge, uitgedrukt in de munt van deze lidstaat, van de aankoopkoers van de centrale bank van deze lidstaat voor de U.S.-dollar.)

Bibliografische referenties : Koerslijst der Fondsen- en Wisselbeurs van Brussel.

XI. — RIJKSFINANCIËN

1. — STAND VAN DE SCHATKIST ¹

(miljarden franken)

Bron : Ministerie van Financiën.

Tijdvak	Uitvoering van de gewone begroting			Uitvoering van de buitengewone begroting			Totaal begrotingssaldo (7) = (3) + (6)	Financiering van het begrotingssaldo				
	Uitgaven 4 (1)	Ontvangsten (2)	Saldo (8) = (2) - (1)	Uitgaven (4)	Ontvangsten (5)	Saldo (6) = (5) - (4)		Binnenlandse gevestigde leningen (8)	Binnenlandse vlottende schuld (9)	Buitenlandse gevestigde leningen en vlottende schuld (10)	Gelden van derden (11)	Incasso en andere schatkistverrichtingen ³ (12)
1959	108,4	100,2	- 8,2	18,1	0,2	-17,9	-26,1	+20,3	+ 0,2	+ 5,2	-1,0	+ 1,4
1960	111,2	108,1	- 3,1	23,7	0,3	-23,4	-26,5	+27,1	- 9,4	+10,6	-0,2	- 1,6
1961	126,0	120,4	- 5,6	14,6	0,4	-14,2	-19,8	+13,0	+ 5,5	+ 3,4	-2,5	+ 0,4
1962	130,1	131,2	+ 1,1	17,8	0,5	-17,3	-16,2	+20,1	+ 6,0	- 9,3	-0,5	- 0,1
1963	143,0	139,5	- 3,5	22,0	0,4	-21,6	-25,1	+17,4	+ 2,4	+10,5	-3,7	- 1,5 ²
1964	155,3	157,8	+ 2,5	24,2	0,3	-23,9	-21,4	+24,0	- 4,8	+ 2,9	+0,3	- 1,0 ²
1963 Eerste 6 m. ...	73,4	63,8	- 9,6	9,2	0,3	- 8,9	-18,5	+ 6,0	+ 7,5	+ 6,7	-1,6	- 0,1 ²
Eerste 9 m. ...	105,3	103,8	- 1,5	15,4	0,3	-15,1	-16,6	+10,1	+ 3,4	+ 7,5	-2,6	- 1,9 ²
1964 Eerste 3 m. ...	40,6	38,4	- 2,2	5,7	0,1	- 5,6	- 7,8	+11,8	- 4,3	+ 1,3	+0,4	- 1,4 ²
Eerste 6 m. ...	81,7	75,1	- 6,6	11,5	0,2	-11,3	-17,9	+18,8	- 6,4	+ 2,3	+1,8	+ 1,4 ²
Eerste 9 m. ...	116,7	118,4	+ 1,7	18,1	0,2	-17,9	-16,2	+18,8	- 8,5	+ 3,3	+1,0	+ 1,6 ²
1965 Eerste 3 m. ...	46,8	40,5	- 6,3	5,4	...	- 5,4	-11,7	+ 9,6	+ 4,1	- 0,3	+0,1	- 1,8 ²
1964 Januari	14,6	15,7	+ 1,1	1,2	0,1	- 1,1	+ 1,4	- 0,2	-1,2	... ²
Februari	12,8	11,3	- 1,5	2,5	...	- 2,5	- 4,0	+11,8	- 9,2	+ 1,5	...	- 0,1 ²
Maart	13,2	11,4	- 1,8	2,0	...	- 2,0	- 3,8	...	+ 3,5	...	+1,6	- 1,3 ²
April	14,5	12,3	- 2,2	1,9	...	- 1,9	- 4,1	...	- 0,2	+ 0,5	-1,6	+ 5,4 ²
Mei	11,4	11,3	- 0,1	1,5	0,1	- 1,4	- 1,5	+ 0,1	- 0,1	+ 0,5	+1,5	- 0,5 ²
Juni	15,2	13,1	- 2,1	2,4	...	- 2,4	- 4,5	+ 6,9	- 1,8	...	+1,5	- 2,1 ²
Juli	14,1	21,9	+ 7,8	2,5	...	- 2,5	+ 5,3	...	- 3,9	- 0,2	-1,8	+ 0,6 ²
Augustus	9,6	10,0	+ 0,4	2,1	...	- 2,1	- 1,7	...	+ 1,0	+ 0,4	+0,2	+ 0,1 ²
September ...	11,3	11,4	+ 0,1	2,0	...	- 2,0	- 1,9	...	+ 0,8	+ 0,8	+0,8	- 0,5 ²
Oktober	12,2	11,8	- 0,4	1,4	...	- 1,4	- 1,8	+ 5,2	- 3,5	...	-1,9	+ 2,0 ²
November ...	10,5	11,6	+ 1,1	1,6	...	- 1,6	- 0,5	...	+ 1,2	- 0,3	+0,3	- 0,7 ²
December	15,9	16,0	+ 0,1	3,1	0,1	- 3,0	- 2,9	...	+ 6,0	- 0,1	+0,9	- 3,9 ²
1965 Januari	14,9	16,3	+ 1,4	1,5	...	- 1,5	- 0,1	+ 2,2	- 0,7	...	-0,8	- 0,7 ²
Februari	15,2	11,4	- 3,8	2,4	...	- 2,4	- 6,2	+ 7,2	- 0,3	...	-0,2	- 0,7 ²
Maart	16,7	13,8	- 3,9	1,5	...	- 1,5	- 5,4	...	+ 5,1	- 0,3	+1,0	- 0,4 ²

¹ De gegevens van deze tabel stemmen niet overeen met de cijfers van de officiële stand van de Schatkist, die aan het Parlement wordt medegedeeld. Alle boekhoudverrichtingen geven inderdaad niet gelijktijdig aanleiding tot beweging van gelden. Bijv. de begrotingsaanwijzing van een overschrijving op de begroting voor orde brengt op het ogenblik van de verrichting geen enkele betaling teweeg. De cijfers van onderhavige tabel vertegenwoordigen de werkelijke uitgaven en ontvangsten. De boekhoudcijfers over de uitvoering van de begrotingen worden iedere maand in het *Belgisch Staatsblad* gepubliceerd in de vorm van een tabel getiteld : « Overzicht van de uitvoering van de begrotingen », opgesteld door het Bestuur der Thesaurie en Staatsschuld.

² Incl. de voorschotten aan gemeenschappen.

³ Stijging : - ; daling : +.

⁴ Van 1963 af, inclusief de door de gewone begroting gefinancierde uitgaven van de Zelfstandige Kas voor Oorlogsschade.

XI - 2. — BELASTINGONTVANGSTEN (per begrotingsjaar) ¹

(miljarden franken)

A : werkelijke ontvangsten.
B : verschillen ten opzichte van de begrotingsramingen.

Bron : Ministerie van Financiën.

Begrotingsjaar	Directe belastingen ²		Douanen en Accijnzen		Registratierechten		Totaal		
	A	B	A	B	A	B	A	B	
1953	32,7	- 1,5	13,2	+ 0,3	24,0	- 0,1	69,9	- 1,3	
1954	30,3	- 3,4	13,4	+ 0,4	24,7	- 0,6	68,4	- 3,6	
1955	32,2	- 1,6	15,7	+ 0,6	28,0	+ 2,6	75,9	+ 1,6	
1956	35,0	+ 2,8	16,6	+ 1,0	31,4	+ 1,7	83,0	+ 5,5	
1957	38,5	+ 3,9	17,6	+ 1,0	33,2	+ 1,8	89,3	+ 6,7	
1958	36,1	- 1,8	18,1	- 0,3	32,9	- 2,0	87,1	- 4,1	
1959	39,5	+ 0,8	19,6	- 0,6	35,9	+ 0,2	95,0	+ 0,4	
1960	41,4	+ 0,9	22,0	- 0,9	38,5	- 0,1	101,9	- 0,1	
1961	44,0	- 1,4	23,8	+ 1,1	44,6	- 1,9	112,4	- 2,2	
1962	51,4	+ 2,2	24,5	- 0,2	48,5	- 0,5	124,4	+ 1,5	
1963	54,2	+ 1,0	25,9	- 0,1	52,5	+ 1,0	132,6	+ 1,9	
1964 Eerste 3 maanden ...	7,1	+ 0,4	6,3	+ 0,1	14,6	+ 1,6	28,0	+ 2,1	
1965 Eerste 3 maanden ...	8,5	+ 0,6	6,3	- 0,4	15,3	- 0,2	30,1	...	
Dienstjaar 1964	1964 Mei	3,7	+ 0,3	2,3	...	4,9	+ 0,4	10,9	+ 0,7
	Juni	5,1	+ 0,2	2,2	- 0,1	5,1	+ 0,4	12,4	+ 0,5
	Juli	13,8	+ 1,1	2,4	+ 0,2	5,0	+ 0,5	21,2	+ 1,8
	Augustus	3,1	+ 0,2	2,0	- 0,3	4,5	+ 0,1	9,6	...
	September	3,2	+ 0,2	2,6	+ 0,3	5,1	+ 0,1	10,9	+ 0,6
	Oktober	3,6	+ 0,2	2,3	- 0,1	5,3	+ 0,2	11,2	+ 0,3
	November	3,9	+ 0,3	2,3	- 0,1	5,0	+ 0,3	11,2	+ 0,5
	December	4,5	+ 0,3	2,6	+ 0,3	5,5	+ 0,4	12,6	+ 1,0
	1965 Januari	6,2	+ 0,8	0,5	- 0,1	6,7	+ 0,7
	Februari	1,4	+ 0,1	1,4	+ 0,1
	Maart	0,9	+ 0,2	0,9	+ 0,1
	Dienstj. 1965	1965 Januari	3,2	+ 0,1	1,8	- 0,2	4,7	...	9,7
Februari		2,4	+ 0,2	2,0	- 0,3	5,0	+ 0,1	9,4	...
Maart		2,9	+ 0,4	2,5	...	5,6	- 0,3	11,0	+ 0,1
April		3,8	+ 0,4	2,6	+ 0,1	5,5	...	11,9	+ 0,5
Mei	3,6	+ 0,2	2,5	...	5,2	- 0,1	11,3	+ 0,1	

¹ Excl. de provinciale en gemeentelijke opcentiemen, de ontvangsten van de muntsaneringsbelastingen en de ontvangsten voor rekening van Kongo en Rwanda-Burundi.

² Incl. de bij voorbaat betaalde bedrijfsbelasting.

XI - 3. — INDELING VAN DE BELASTINGONTVANGSTEN ¹

(miljarden franken)

Bron : Ministerie van Financiën.

	Dienstjaar 1964 ²		Dienstjaar 1964 : april 1964		Dienstjaar 1965 : april 1965	
	Opbrengsten	Begrotingsramingen	Opbrengsten	Begrotingsramingen	Opbrengsten	Begrotingsramingen
I. Directe belastingen ³	60,5	55,8	3,9	3,5	3,8	3,4
Onroerende voorheffing	1,0	0,9
Roerende voorheffing	5,4	4,9	0,3	0,3	0,4	0,4
Bedrijfsvoorheffing	26,6	22,7	2,0	1,8	2,4	2,2
Voorafbetalingen	13,4	11,5	0,3	0,2	0,4	0,3
Personenbelasting (kohieren)	2,7	4,0
Vennootschapsbelasting (kohieren)	1,4	3,5
Verkeersbelasting op autovoertuigen	3,6	3,5	0,1	0,1	0,1	0,1
Grondbelasting
Mobiliënbelasting	0,3
Bedrijfsbelasting	2,3	1,8
Aanvullende personele belasting	1,2	0,8
Nationale crisisbelasting
Diversen ³	2,6	2,2	1,2	1,1	0,5	0,4
II. Douanen en accijnzen	28,2	27,7	2,5	2,3	2,6	2,5
waarvan : douanen	8,3	7,1	0,7	0,6	0,7	0,8
accijnzen	18,7	20,4	1,7	1,6	1,8	1,7
bijzondere verbruikstaksen	0,9	...	0,1	...	0,1	...
III. Registratie	60,0	55,5	5,3	4,7	5,5	5,5
waarvan : registratie	6,0	4,7	0,5	0,4	0,5	0,5
erfenissen	2,6	2,6	0,2	0,2	0,2	0,2
zegel en gelijkgest. taksen	50,9	47,6	4,5	4,0	4,7	4,6
Totaal ...	148,7	139,0	11,7	10,5	11,9	11,4
Vershil t.o.v. de begrotingsramingen ...	+ 9,7		+ 1,2		+ 0,5	

¹ Excl. de provinciale en gemeentelijke opcentiemen, de ontvangsten van de muntsaneringsbelastingen.

² Het op 1 januari 1964 aangevangen begrotingsjaar 1964 werd op 31 maart 1965 afgesloten.

³ Incl. de gelnde of terugbetaalde bedragen betreffende de afgesloten dienstjaren en de belastingen van niet-verblijfhouders (kohieren).

N. B. — De termijn van invordering der directe belastingen is langer dan het kalenderjaar. Voor deze belastingen zijn de cijfers dus maar definitief na het afsluiten van het begrotingsjaar.

— De statistieken betreffende de stand van de Rijksschuld zijn opgenomen onder hoofdstuk XVI.

— Het Belgisch Staatsblad publiceert maandelijks volledige en omstandige gegevens over de fiscale ontvangsten.

XI - 4. — BELASTINGONTVANGSTEN ZONDER ONDERSCHIED VAN BEGROTINGSJAAR ¹

(miljarden franken)

Bron : Ministerie van Financiën.

Maandgemiddelden ³	Directe belastingen ²	Douanen en accijnzen	Registratierechten	Totaal	waarvan : vooraftbetalingen op de bedrijfsbelasting
1956	2,9	1,4	2,6	6,9	0,41
1957	3,2	1,4	2,8	7,4	0,41
1958	3,1	1,5	2,7	7,3	0,35
1959	3,2	1,7	3,0	7,9	0,40
1960	3,5	1,8	3,2	8,5	0,51
1961	3,6	2,0	3,7	9,3	0,53
1962	4,2	2,1	4,0	10,3	0,66
1963	4,4	2,1	4,4	10,9	0,93
1964	5,0	2,4	5,0	12,4	1,09
1963 Eerste 3 maanden	4,4	2,0	3,9	10,3	0,65
Eerste 6 maanden	3,9	2,1	4,1	10,1	0,41
Eerste 9 maanden	4,7	2,1	4,2	11,0	1,18
1964 Eerste 3 maanden	5,2	2,3	4,9	12,4	0,71
Eerste 6 maanden	4,7	2,3	5,0	12,0	0,49
Eerste 9 maanden	5,4	2,3	4,9	12,6	1,39
1965 Eerste 3 maanden	5,7	2,2	5,1	13,0	0,86
1964 Mei	3,7	2,3	4,9	10,9	0,10
Juni	5,1	2,2	5,1	12,4	0,41
Juli	13,8	2,4	5,0	21,2	9,48
Augustus	3,1	2,0	4,5	9,6	0,05
September	3,2	2,6	5,1	10,9	0,03
Oktober	3,6	2,3	5,3	11,2	0,35
November	3,9	2,3	5,0	11,2	0,05
December	4,5	2,6	5,5	12,6	0,25
1965 Januari	9,4	2,3	4,7	16,4	2,26
Februari	3,8	2,0	5,0	10,8	0,15
Maart	3,8	2,5	5,6	11,9	0,17
April	3,8	2,6	5,5	11,9	0,16
Mei	3,6	2,5	5,2	11,3	

¹ Excl. de provinciale en gemeentelijke opcentiemen, de ontvangsten van de muntsaneringsbelastingen en de ontvangsten voor rekening van Kongo en Rwanda-Burundi.

² Incl. de bij voorbaat betaalde bedrijfsbelasting.

³ Alleenlijk jaarlijkse en trimestriële cijfers.

Bibliografische referenties : *Tijdschrift voor Documentatie* (Ministerie van Financiën). — *Statistisch Jaarboek voor België*. — *Statistisch Tijdschrift van het N.I.S.* — *Belgisch Staatsblad* (zie noot 1, van tabel XI - 1). — *Tijdschrift voor Documentatie en Voorlichting* (N.B.B.) : XXXIXe Jaargang, Deel II, nr 5, november 1964 : « Begrotingen voor 1964 en 1965 ».

**XI - 4. — BELASTINGONTVANGSTEN
ZONDER ONDERSCHIED VAN BEGROTINGSJAAR**

(miljarden franken)

TOTALE ONTVANGSTEN

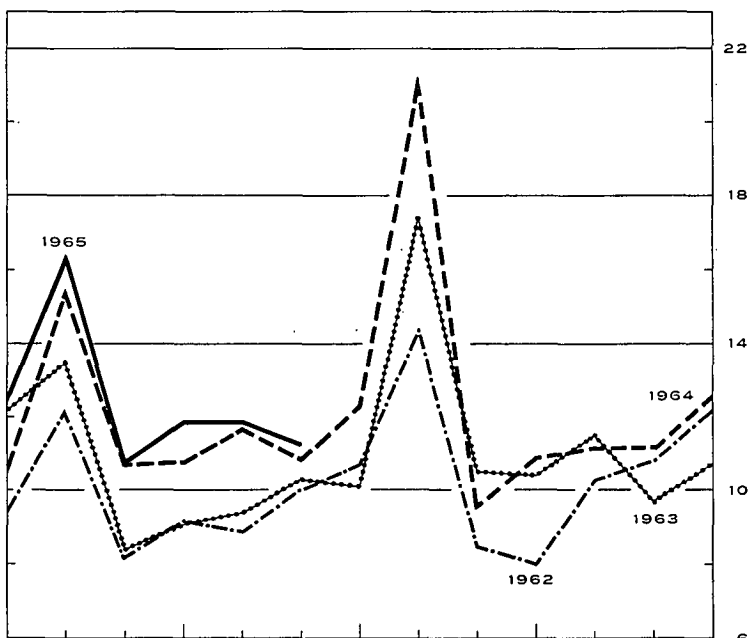
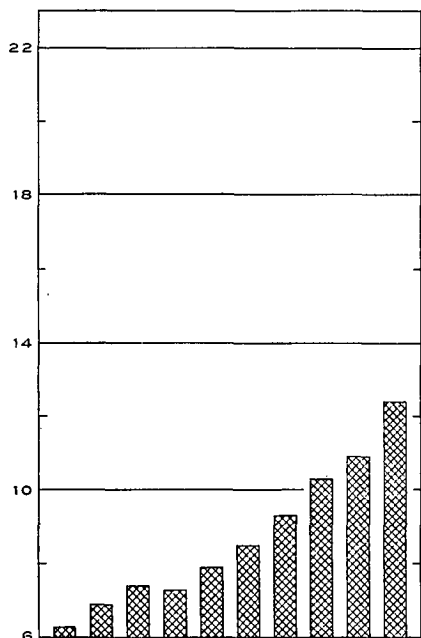

DIRECTE BELASTINGEN

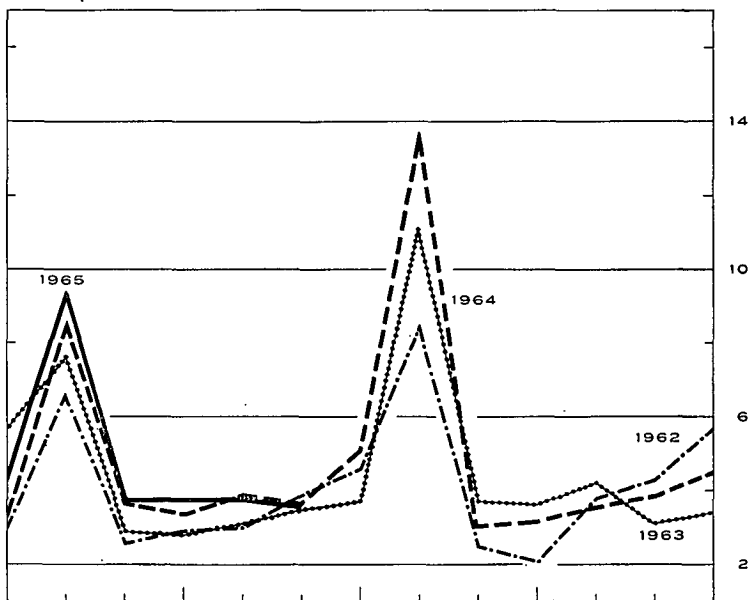
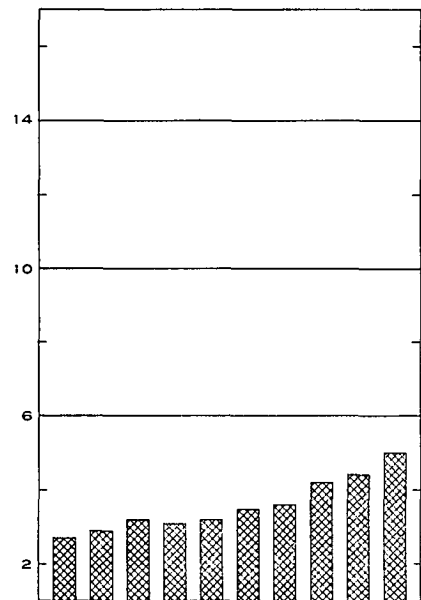

DOUANEN EN ACCIJZEN

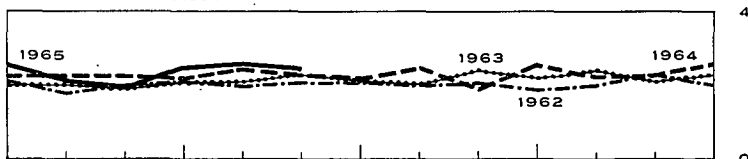
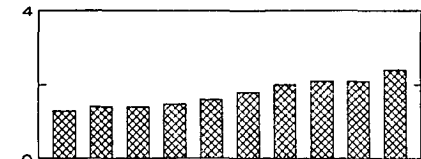

REGISTRATIETECHTEN

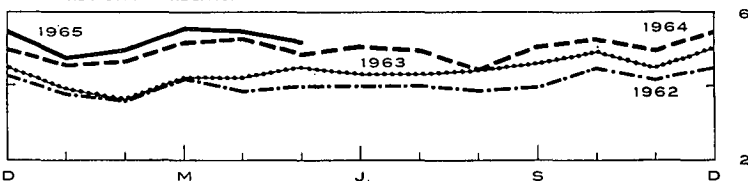
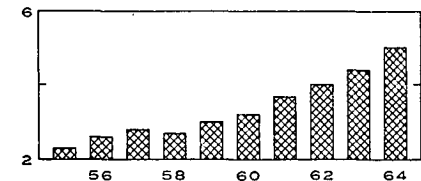

XII. — VORDERINGEN EN SCHULDEN IN DE BELGISCHE ECONOMIE

1a. — UITSTAANDE VORDERINGEN EN SCHULDEN OP 31 DECEMBER 1960 ¹

Bron : Nationale Bank van België.

(miljarden franken)

(Voorlopige cijfers)

		VORDERINGEN PER SECTOR EN PER SOORT													Totaal van de schulden (13) = (1) tot (12)
		Niet-financiële nationale sectoren						Buitenland	Financiële instellingen					Niet bepaalde sectoren en aanpassingen (12)	
		Bedrijven en particulieren (1)	Parastatale bedrijven (2)	Staat (Schatkist) (3)	Overheidssector niet elders vermeld (o.m. lagere overheid) (4)	Sociale verzekering (5)	Geldschepende instellingen (7)		Rentenfonds (8)	Spaarkassen, hypotheek- en kapitalisatiemaatschappijen (9)	Inst. voor verzekering op het leven en tegen arbeidsongevallen, pensioenfonds (10)	Niet-geldscheppende openbare kredietinstellingen (11)			
		(1)	(2)	(3)	(4)	(5)	(6)	(7)	(8)	(9)	(10)	(11)	(12)	(13)	
SCHULDEN PER SECTOR EN PER SOORT	Niet-financiële nationale sectoren	Bedrijven en particulieren (1)	Accepten, handelspapier en promessen	—	—	—	—	...	26,1	—	2,4	2,9	6,6	38,0	
		Verplichtingen in rek.-courant of voorschotrek. .	—	—	—	—	—	...	25,2	—	0,2	0,1	...	25,6	
		Obligaties	8,0	0,2	...	—	1,0	13,1	...	22,4	
		Andere leningen op halflange en lange termijn .	10,4	0,1	—	—	—	—	...	—	68,2	22,9	68,2	...	169,8
		Diversen	4,3	1,1	1,5	0,2	7,5	—	...	—	1,6	6,3	0,5	...	23,0
	(Aandelen en deelnemingen)	(154,6)	(0,1)	(...)	—	(...)	—	(0,4)	(—)	(0,7)	(2,0)	(—)	(...)	(157,8)	
	Totaal ...	22,8	1,2	1,5	0,2	7,5	0,2	51,3	—	73,5	42,3	71,7	6,6	278,8	
	Parastatale bedrijven (2)	Geld op zeer korte termijn	—	...	—	...	0,1	0,1
	Accepten, handelspapier en promessen	—	—	—	0,7	—	0,1	...	0,9	
	Verplichtingen in rek.-courant of voorschotrek. .	15,2	0,1	3,0	1,0	—	0,1	...	1,1	
	Obligaties verkrijgbaar door elke belegger	0,3	...	0,1	...	1,5	0,7	3,1	...	4,9	0,6	...	29,2	
	Obligaties niet verkrijgbaar door elke belegger	0,1	...	0,1	0,3	...	1,5	3,1	...	0,2	5,6	
	Andere leningen op halflange en lange termijn .	5,1	...	4,3	0,1	...	1,4	...	—	...	0,2	2,2	0,1	4,0	
	Diversen	(0,7)	...	(3,2)	0,1	...	1,0	...	—	0,4	11,0	
	(Aandelen en deelnemingen)	(0,7)	...	(3,2)	(3,2)	(...)	(...)	(...)	(—)	(...)	(...)	(...)	(0,9)	(18,0)	
Totaal ...	20,3	0,4	4,3	0,4	0,1	5,6	3,5	0,8	4,6	8,3	3,0	0,7	51,9		
Staat (Schatkist) (3)	Gelden van derden	1,9	...	—	0,6	...	31,0	0,4	5,4	39,4		
Certificaten op korte termijn	—	0,3	—	2,5	...	33,8	42,3	2,6	2,0	0,3	10,2	— 0,1	93,8		
Obligaties verkrijgbaar door elke belegger	101,5	2,2	—	1,4	0,5	8,3	26,3	3,7	27,3	34,5	5,3	1,4	212,4		
Obligaties niet verkrijgbaar door elke belegger .	1,3	0,3	—	...	0,5	11,5	37,2	...	2,5	2,6	0,5	0,8	57,2		
Diversen	0,6	—	...	0,5	0,1	1,7	0,1	...	3,0		
Totaal ...	104,8	3,3	—	4,5	1,6	53,6	136,9	6,3	31,9	39,0	16,5	7,5	405,8		
Overheidssector niet elders vermeld (o.m. lagere overheid) (4)	Geld op zeer korte termijn	—	...	—		
Verplichtingen in rek.-courant of voorschotrek. .	16,1	0,3	...	0,2	...	0,5	2,1	—	2,1		
Obligaties verkrijgbaar door elke belegger	1,1	1,0	1,0	6,2	1,0	— 0,6	26,6		
Obligaties niet verkrijgbaar door elke belegger	2,8	7,1	9,9		
Andere leningen op halflange en lange termijn .	1,5	4,2	3,3	0,6	...	39,4	...	44,1		
Diversen	0,4	1,6	6,9		
Totaal ...	17,6	4,9	3,3	0,2	...	0,5	3,2	1,0	4,3	13,3	40,4	1,0	89,6		
Sociale verzekering (5)	Reserves van de sociale verzekering	9,4	—	—	—	—	—	—	—	—	—	—	9,4		
Diversen	3,2	...	1,9	...	—	—	0,6	...	1,0	6,8		
Totaal ...	12,6	...	1,9	...	—	—	0,6	...	1,0	16,2		
Buitenland (6)	Geld op zeer korte termijn (Belgische franken) .	—	...	—	0,2	0,2		
Accepten en handelspapier	—	—	—	—	5,1	—	0,4	...	1,7	0,6	7,8		
Verplichtingen in rek.-courant of voorschotrek. .	—	—	—	1,1	—	—	1,1		
Overige verplichtingen op korte termijn (incl. de goudvoorraad van de N.B.B.)	—	—	—	84,9	—	—	84,9		
Obligaties	9,5	...	1,0	—	0,9	0,9	0,4	3,3	0,2	— 0,1	16,0		
Verplichtingen van de internationale kredietinstellingen uit hoofde van de inschrijving van België	—	—	15,8	—	—	—	4,4	—	—	—	—	—	20,2		
Diversen	1,3	9,0	—	...	—	0,5	...	10,8		
(Aandelen en deelnemingen)	(0,1)	(0,4)	—	(—)	(—)	(...)	(1,2)	(—)	(...)	...		
Totaal ...	9,5	1,3	25,8	—	96,6	0,9	0,8	3,3	2,4	0,5	141,1		

SCHULDEN PER SECTOR EN PER SOORT

Financiële instellingen	SCHULDEN PER SECTOR EN PER SOORT													
Geldscheppende instellingen (7)	Geld op zeer korte termijn	205,3	1,9	2,3	7,4	0,7	—	...	1,6	0,9	0,4	...	220,5	
	Geld op zeer korte termijn	—	...	—	0,2	1,3	...	0,7	2,3	
	Brutoverplichtingen tegenover het buitenland	—	—	—	—	—	21,5	—	—	—	—	—	21,5	
	Deviezendeposito's van de ingezetenen	7,2	—	—	—	—	—	—	—	—	—	—	7,2	
	Inlagen op spaarboekjes van de ingezetenen	15,6	—	—	—	—	—	—	—	—	—	—	15,6	
	Termijndeposito's van de ingezetenen	18,7	—	—	...	—	—	—	—	0,3	—	—	19,1	
	Verplichtingen niet elders vermeld	—	—	0,2	—	—	—	8,0	...	—	—	...	8,3	
	Obligaties (incl. kasbons)	7,6	—	—	—	—	...	7,6	
	Diversen	0,2	...	0,2	7,5	
	(Aandelen en deelnemingen)	(5,8)	...	(0,2)	(0,5)	(0,1)	...	(6,6)	
Totaal ...	254,6	1,9	2,7	7,4	0,7	21,8	9,3	...	2,3	1,2	0,4	7,5	309,9	
Rentenfonds (8)	Geld op zeer korte termijn	—	...	—	—	
	Certificaten op korte termijn	—	—	—	...	—	5,8	—	—	—	—	—	5,8	
	Verplichtingen in rek.-courant of voorschotrek	—	—	—	—	—	—	—	
	Verrichtingen met recht van wederinkoop	—	—	—	—	—	—	
	Dotatie	—	—	2,8	—	—	—	—	—	—	—	—	2,8	
	Diversen	—	—	—	—	—	—	0,1	0,1	
Totaal ...	—	...	2,8	5,8	—	0,1	8,7	
Spaarrekeningen, hypotheek- en kapitalisatiemaatschappijen (9)	Direct opvraagbare deposito's	2,7	0,1	...	—	...	0,3	0,3	...	3,4	
	Inlagen op spaarboekjes	104,3	...	—	104,3	
	Termijndeposito's	0,6	0,6	3,1	...	—	...	0,1	...	0,4	4,8	
	Obligaties (incl. kasbons)	8,0	—	8,0	
	Wiskundige reserves van de kapitalisatiemaatschappijen	0,4	—	—	—	—	—	—	—	—	—	...	0,4	
	Diversen	4,0	...	0,2	0,2	...	0,1	6,1	
(Aandelen en deelnemingen)	(1,1)	(1,1)		
Totaal ...	120,0	0,6	0,2	...	3,2	...	0,2	...	0,2	0,4	0,3	2,1	127,0	
Instellingen voor verzekering op het leven en tegen arbeidsongevallen en pensioenfonds (10)	Obligaties verkrijgbaar door elke belegger	
	Obligaties niet verkrijgbaar door elke belegger	0,1	0,1	0,8	...	0,2	4,3	...	0,4	
	Reserves van de sociale verzekering	16,7	—	—	—	—	—	—	—	—	—	—	16,7	
	Wiskundige reserves	118,8	—	—	—	—	—	—	—	—	—	—	118,8	
	Diversen	0,2	...	0,6	...	0,9	0,5	...	0,4	2,6	
Totaal ...	135,7	...	0,6	...	1,0	0,1	0,8	...	0,2	4,8	...	0,8	144,1	
Niet-geldscheppende openbare kredietinstellingen (11)	Direct opvraagbare deposito's	0,9	0,4	—	1,4	
	Geld op zeer korte termijn	—	...	—	...	0,1	0,1	0,1	...	0,1	...	0,4	0,8	
	Inlagen op spaarboekjes	3,3	...	—	3,3	
	Termijndeposito's	0,9	0,2	...	2,3	3,5	
	Verplichtingen in rek.-courant of voorschotrek	0,5	0,5	
	Obligaties verkrijgbaar door elke belegger	54,6	0,2	0,8	1,7	5,4	0,4	9,1	12,8	0,2	85,1	
	Obligaties niet verkrijgbaar door elke belegger	0,4	7,8	8,6	...	18,8	
	Diversen	2,6	...	10,1	0,2	0,2	3,0	
(Aandelen en deelnemingen)	(0,6)	(...)	(0,7)	(...)	(...)	(...)	(0,2)	(—)	(...)	(...)	(...)	(1,5)		
Totaal ...	62,3	0,3	10,1	3,1	1,3	1,8	5,5	0,4	17,7	21,4	0,2	5,3	129,4	
Niet bepaalde sect. en aansparingen (12)		— 4,2	2,2	1,1	— 1,2	— 0,8	4,2	7,3	0,4	0,5	— 0,2	— 2,0	—	7,4
	(13) = (1) tot (12)													
	Totaal van de vorderingen	755,9	16,0	54,3	14,6	14,6	87,9	320,4	9,7	135,9	134,4	133,0	33,1	1.709,9

Noot : Wegens de afrondingen zijn de totalen niet noodzakelijk gelijk aan de som van de posten.

1 Voor de jaren 1957 tot 1959, cf. Tijdschrift voor Documentatie en Voorlichting, XXXVIIIe Jaargang, Deel I, nr 2, februari 1963.

XII - 1b. — UITSTAANDE VORDERINGEN EN SCHULDEN OP 31 DECEMBER 1961

(miljarden franken)

(Voorlopige cijfers)

Bron : Nationale Bank van België.

		VORDERINGEN PER SECTOR EN PER SOORT													Totaal van de schulden (13) = (1) tot (12)		
		Niet-financiële nationale sectoren						Buitenland	Financiële instellingen					Niet bepaalde sectoren en aanpassingen			
		Bedrijven en particulieren	Parastatale bedrijven	Staat (Schatkist)	Overheidssector niet elders vermeld (o.m. lagere overheid)	Sociale verzekering	Geldschepende instellingen		Rentenfonds	Spaarkassen, hypotheek- en kapitaalverzekering	Inst. voor verzekering op het leven en tegen arbeidsongevallen, pensioenfondsen	Niet-geldschepende openbare kredietinstellingen					
													(1)			(2)	(3)
		Gegevens niet beschikbaar															
		... Nihil of beneden F 50 miljoen															
		— Niet gedane verrichting															
SCHULDEN PER SECTOR EN PER SOORT	Niet-financiële nationale sectoren	Bedrijven en particulieren (1)	Accepten, handelspapier en promessen	—	—	—	—	—	...	30,5	—	1,9	—	3,3	7,8	43,5	
			Verplichtingen in rek.-courant of voorschotrek. .	—	—	—	—	—	—	—	28,9	—	0,2	—	0,1	...	29,2
			Obligaties	8,1	0,2	—	1,0	13,3	22,6
			Andere leningen op halflange en lange termijn .	10,4	0,1	—	—	—	—	—	...	—	76,2	26,4	75,5	...	188,7
			Diversen	4,7	1,0	1,6	0,2	7,9	—	—	...	—	1,8	6,8	0,5	...	24,4
	(Aandelen en deelnemingen)	(162,1)	(0,1)	(...)	—	(0,1)	—	—	(0,5)	(—)	(0,7)	(2,2)	(—)	(...)	(165,8)		
	Totaal ...	23,2	1,1	1,6	0,2	7,9	0,2	59,4	—	81,2	46,5	79,4	7,8	308,3			
	Parastatale bedrijven (2)	Geld op zeer korte termijn	—	0,1	—	0,7	—	0,1	...	0,5	...	0,1	
		Accepten, handelspapier en promessen	—	—	—	—	—	—	1,3	—	0,1	...	1,3	
		Verplichtingen in rek.-courant of voorschotrek.	1,6	0,6	3,2	4,9	0,5	...	27,8	
Obligaties verkrijgbaar door elke belegger		14,5	0,1	2,3	1,6	0,6	3,2	4,9	0,5	...	8,8			
Obligaties niet verkrijgbaar door elke belegger	0,3	...	0,1	...	2,8	1,0	...	1,3	3,5	...	— 0,2	4,1			
Andere leningen op halflange en lange termijn	0,1	...	1,1	0,2	2,5	0,1	4,1				
Diversen	5,1	...	4,5	0,2	...	1,6	0,1	0,4	11,7				
(Aandelen en deelnemingen)	(0,7)	...	(13,8)	(4,2)	(...)	...	(...)	(—)	(...)	(...)	(...)	(0,9)	(19,5)				
Totaal ...	19,6	0,5	4,5	0,4	...	7,8	4,5	0,6	4,6	8,6	3,6	0,3	55,0				
Staat (Schatkist) (3)	Gelden van derden	1,9	...	—	0,2	31,1	0,4	7,0	40,5				
	Certificaten op korte termijn	0,3	—	2,7	...	19,9	51,5	1,1	4,3	0,6	— 0,1	92,5				
	Obligaties verkrijgbaar door elke belegger	105,4	2,2	—	1,4	0,8	9,0	30,3	3,8	28,5	35,6	1,4	224,8				
	Obligaties niet verkrijgbaar door elke belegger	0,3	—	...	0,5	16,7	36,8	...	2,5	2,7	0,5	60,5				
	Diversen	0,8	—	...	0,4	0,1	0,6	0,1	1,9				
Totaal ...	107,3	3,6	—	4,3	1,6	45,7	149,7	4,9	35,4	39,4	19,7	8,8	420,4				
Overheidssector niet elders vermeld (o.m. lagere overheid) (4)	Geld op zeer korte termijn	—	...	—				
	Verplichtingen in rek.-courant of voorschotrek.	3,4	—	3,4				
	Obligaties verkrijgbaar door elke belegger	15,3	0,4	...	0,1	...	0,5	0,6	1,2	1,1	6,0	1,1	— 0,1	26,1			
	Obligaties niet verkrijgbaar door elke belegger	2,7	7,4	10,1			
	Andere leningen op halflange en lange termijn	4,4	0,5	...	44,2	...	49,1			
Diversen	1,6	0,4	3,7	3,7	9,4				
Totaal ...	16,9	5,1	3,7	0,1	...	0,5	3,9	1,2	4,3	13,4	45,3	3,6	98,1				
Sociale verzekering (5)	Reserves van de sociale verzekering	9,6	—	—	—	—	—	—	—	—	—	—	9,6				
	Diversen	2,4	...	2,3	0,6	...	1,1	6,5				
	Totaal ...	12,1	...	2,3	0,6	...	1,1	16,1				
Buitenland (6)	Geld op zeer korte termijn (Belgische franken) .	—	...	—				
	Accepten en handelspapier	5,4	—	1,0	...	2,6	0,7	9,7			
	Verplichtingen in rek.-courant of voorschotrek.	2,0	—	2,0			
	Overige verplichtingen op korte termijn (incl. de goudvoorraad van de N.B.B.)	96,2	—	96,2			
	Obligaties	9,0	...	0,9	1,5	0,9	0,4	3,9	0,2	— 0,5	16,4			
	Verplichtingen van de internationale kredietinstellingen uit hoofde van de inschrijving van België	—	—	12,2	—	—	—	8,0	—	—	—	—	—	20,2			
	Diversen	1,1	10,7	0,4	...	12,2			
(Aandelen en deelnemingen)	(0,1)	(0,4)	(—)	(0,9)	(—)	(...)	(1,3)	(—)	(...)	...				
Totaal ...	9,0	1,1	23,8	—	113,1	0,9	1,4	3,9	3,1	0,3	156,7				

SCHULDEN PER SECTOR EN PER SOORT

		Financiële instellingen												
Geldscheppende instellingen (7)	Geld	217,4	2,7	3,3	10,3	0,6	—	—	...	1,6	1,1	0,4	...	237,4
	Geld op zeer korte termijn	—	...	—	1,4	2,6	0,6	4,6
	Brutoverplichtingen tegenover het buitenland ...	—	—	—	—	—	35,3	—	—	—	—	—	—	35,3
	Deviezendeposito's van de ingezetenen	8,0	—	—	—	—	—	—	—	—	—	—	—	8,0
	Inlagen op spaarboekjes van de ingezetenen	16,3	—	—	—	—	—	—	—	—	—	—	—	16,3
	Termijndeposito's van de ingezetenen	27,0	—	—	...	—	—	—	—	—	0,3	—	—	27,3
	Verplichtingen niet elders vermeld	—	—	...	—	—	—	10,5	3,2	—	—	13,8
	Obligaties (incl. kasbons)	8,6	—	—	—	—	—	—	—	—	—	—	—	8,6
	Diversen	0,1	...	0,2	—	—	—	—	—	—	8,5	8,8
	(Aandelen en deelnemingen)	(6,1)	—	(0,2)	—	—	—	(0,5)	—	—	(0,1)	—	—	(6,9)
Totaal ...	277,3	2,7	3,6	10,3	0,6	35,3	12,0	5,8	2,2	1,4	0,4	8,5	360,2	
Rentenfonds (8)	Geld op zeer korte termijn	—	...	—	—
	Certificaten op korte termijn	—	—	—	...	—	11,0	—	—	—	—	—	—	11,0
	Verplichtingen in rek.-courant of voorschotrek. .	—	—	—	—	—	—	—	—	—	—	—	—	—
	Verrichtingen met recht van wederinkoop	—	—	—	—	—	—	—	—	—	—	—	—	—
	Dotatie	—	—	2,8	—	—	—	—	—	—	—	—	—	2,8
	Diversen	—	—	—	—	—	—	—	—	—	—	—	0,1	0,1
Totaal ...	—	...	2,8	11,0	—	0,1	13,9	
Spaarkassen, hypotheek- en kapitalisatiemaatschappijen (9)	Direct opvraagbare deposito's	2,8	0,3	—	—	...	0,5	0,2	...	3,9	
	Inlagen op spaarboekjes	113,4	...	—	—	—	—	—	113,4	
	Termijndeposito's	0,6	0,6	3,1	—	—	...	0,1	...	0,3	4,7	
	Obligaties (incl. kasbons)	9,0	—	...	—	—	—	—	—	—	—	—	9,0	
	Wiskundige reserves van de kapitalisatiemaatschappijen	0,5	—	—	—	—	—	—	—	—	—	—	0,5	
	Diversen	4,3	0,2	...	0,1	1,9	6,5	
(Aandelen en deelnemingen)	(1,2)	—	—	—	—	—	—	—	—	—	—	(1,2)		
Totaal ...	130,5	3,4	0,2	—	0,1	0,6	0,2	2,2	137,9		
Instellingen voor verzekering, op het leven en tegen arbeidsong., pensioenfondsen (10)	Obligaties verkrijgbaar door elke belegger	
	Obligaties niet verkrijgbaar door elke belegger	0,1	0,1	0,9	...	0,1	5,0	0,9	7,1	
	Reserves van de sociale verzekering	17,2	—	—	—	—	—	—	—	—	—	—	17,2	
	Wiskundige reserves	128,5	—	—	—	—	—	—	—	—	—	—	128,5	
	Diversen	0,4	...	0,6	...	1,0	0,9	...	0,9	3,7	
Totaal ...	146,1	...	0,6	...	1,1	0,1	0,9	...	0,1	5,8	1,8	156,5		
Niet-geldscheppende openbare kredietinstellingen (11)	Direct opvraagbare deposito's	1,0	0,5	...	—	—	1,5	
	Geld op zeer korte termijn	—	...	—	0,4	...	0,5	0,3	...	0,2	1,4	
	Inlagen op spaarboekjes	3,8	...	—	—	—	3,8	
	Termijndeposito's	1,4	0,4	...	2,5	...	—	—	4,3	
	Verplichtingen in rek.-courant of voorschotrek.	0,5	...	0,1	...	0,6	
	Obligaties verkrijgbaar door elke belegger	62,6	0,1	...	0,1	1,0	2,0	6,7	0,5	8,9	14,4	0,3	96,7	
	Obligaties niet verkrijgbaar door elke belegger	0,4	0,3	0,5	...	7,6	9,8	...	20,7	
	Diversen	2,5	...	10,3	0,2	0,3	3,3	
(Aandelen en deelnemingen)	(0,8)	(...)	(0,7)	(...)	(...)	(...)	(0,1)	(—)	(...)	(...)	(...)	(1,7)		
Totaal ...	71,4	0,5	10,3	3,3	1,5	2,6	7,3	0,9	17,6	24,2	0,5	5,7	145,8	
Niet bepaalde sect. en aanpas-singen (12)		— 4,2	2,4	1,3	— 1,5	—1,3	4,2	9,9	0,5	1,0	— 0,8	— 3,2	—	8,4
	Totaal van de vorderingen	809,2	17,7	54,4	17,1	14,9	96,5	371,8	14,8	147,8	143,9	149,1	40,0	1.877,2

Noot : Wegens de afrondingen zijn de totalen niet noodzakelijk gelijk aan de som van de posten.

XII - 2. — BEWEGING VAN DE VORDERINGEN EN SCHULDEN IN 1961 ¹

(miljarden franken)

(Voorlopige cijfers)

Bron : Nationale Bank van België.

		VORDERINGEN PER SECTOR EN PER SOORT													Totaal van de schulden (13) = (1) tot (12)
		Niet-financiële nationale sectoren						Suitenland (6)	Financiële instellingen					Niet bepaalde sectoren en aanpassingen (12)	
		Bedrijven en particulieren (1)	Parastatale bedrijven (2)	Staat (Schatkist) (3)	Overheidssector niet elders vermeld (o.m. lagere overheid) (4)	Sociale verzekering (5)	Geldscheppende instellingen (7)		Rentenfonds (8)	Spaarkassen, hypotheek- en kapitalisatiemaatschappijen (9)	Inst. voor verzekering op het leven en tegen arbeidsongevallen, pensioenfondsen (10)	Niet-geldscheppende openbare kredietinstellingen (11)			
													Gegevens niet beschikbaar ... Nihil of beneden F 50 miljoen — Niet gedane verrichting		
Niet-financiële nationale sectoren	Bedrijven en particulieren (1)	Accepten, handelspapier en promessen	—	—	—	—	...	+ 4,4	—	- 0,5	—	+ 0,4	+ 1,2	+ 5,4	
		Verplichtingen in rek.-courant of voorschotrek. .	—	—	—	—	...	+ 3,6	—	- 0,1	—	+ 3,6	
		Obligaties	+ 0,1	—	—	+ 0,2	+ 0,2	
		Andere leningen op halflange en lange termijn	—	—	+ 8,1	+ 3,4	+ 7,3	...	+ 18,7
		Diversen	+ 0,3	- 0,1	+ 0,1	- 0,1	- 0,2	...	—	—	+ 0,2	+ 0,3	+ 0,6
	(Aandelen en deelnemingen)	(+ 4,2)	(+ 0,1)	(...)	(...)	(...)	(+ 1,5)	(+ 0,1)	(—)	(...)	(+ 0,2)	(—)	(...)	(+ 6,0)	
	Totaal ...	+ 0,4	- 0,1	+ 0,1	- 0,1	- 0,2	...	+ 8,0	—	+ 7,7	+ 3,0	+ 7,7	+ 1,2	+ 28,5	
	Parastatale bedrijven (2)	Geld op zeer korte termijn	—	+ 0,1	—	...	- 0,1	
		Accepten, handelspapier en promessen	—	—	—	+ 0,1	...	+ 0,3	...	+ 0,4	
		Verplichtingen in rek.-courant of voorschotrek.	+ 0,2	+ 0,2	
Obligaties verkrijgbaar door elke belegger		- 0,6	- 0,7	+ 0,1	- 0,1	...	- 0,1	...	- 1,5		
Obligaties niet verkrijgbaar door elke belegger	+ 2,7	+ 0,7	...	- 0,2	+ 0,4	- 0,4	+ 3,2		
Andere leningen op halflange en lange termijn	- 0,3	...	—	+ 0,3	...			
Diversen	+ 0,2	+ 0,6	...	—	+ 0,8		
(Aandelen en deelnemingen)	(...)	...	(+ 0,5)	(+ 1,0)	(...)	...	(...)	(—)	(...)	(...)	(...)	(...)	(+ 1,5)		
Totaal ...	- 0,6	+ 0,2	+ 0,2	...	- 0,1	+ 2,2	+ 0,9	- 0,2	- 0,1	+ 0,4	+ 0,6	- 0,5	+ 3,1		
Staat (Schatkist) (3)	Gelden van derden	- 0,1	...	—	- 0,5	...	+ 0,1	+ 1,6	+ 1,2		
	Certificaten op korte termijn	—	+ 0,2	...	+ 9,2	- 1,5	+ 2,3	+ 0,3	+ 2,0	- 0,3	+ 2,3		
	Obligaties verkrijgbaar door elke belegger	+ 4,6	+ 0,1	—	...	- 0,2	+ 0,6	+ 4,0	+ 0,1	+ 1,2	+ 0,9	+ 1,1	+ 12,4		
	Obligaties niet verkrijgbaar door elke belegger .	- 1,3	...	—	+ 5,1	- 0,8	...	- 0,1	+ 0,1	...	+ 3,3		
	Diversen	+ 0,2	—	...	- 0,2	- 1,2	...	- 1,1		
Totaal ...	+ 3,2	+ 0,3	—	- 0,3	- 0,4	- 4,2	+ 12,5	- 1,4	+ 3,5	+ 0,1	+ 3,2	+ 1,6	+ 18,1		
Overheidssector niet elders vermeld (o.m. lagere overheid) (4)	Geld op zeer korte termijn	—	...	—		
	Verplichtingen in rek.-courant of voorschotrek. .	—	...	—	+ 1,3	—	+ 1,3		
	Obligaties verkrijgbaar door elke belegger	- 0,7	+ 0,1	+ 0,2	+ 0,1	- 0,2	+ 0,1	- 0,5		
	Obligaties niet verkrijgbaar door elke belegger	- 0,1	+ 0,3	...	+ 0,2		
	Andere leningen op halflange en lange termijn	+ 0,1	—	+ 4,8	+ 5,0		
Diversen	+ 0,4	—	+ 2,1	+ 2,5		
Totaal ...	- 0,7	+ 0,2	+ 0,4	+ 1,2	+ 0,2	...	+ 0,2	+ 4,9	+ 2,1	+ 8,5		
Sociale verzekering (5)	Reserves van de sociale verzekering	+ 0,2	—	—	—	—	—	—	—	—	—	—	+ 0,2		
	Diversen	- 0,3	...	+ 0,4	...	—	- 0,8		
	Totaal ...	- 1,1	...	+ 0,4	...	—	- 0,7		
Suitenland (6)	Geld op zeer korte termijn (Belgische franken) .	—	...	—	—	- 0,1	- 0,1		
	Accepten en handelspapier	—	...	—	—	+ 0,3	—	+ 0,6	—	+ 0,1	+ 1,9		
	Verplichtingen in rek.-courant of voorschotrek. .	—	...	—	—	+ 0,9	—	—	—	...	+ 0,9		
	Overige verplichtingen op korte termijn (incl. de goudvoorraad van de N.B.B.)	—	...	—	—	...	—	—	—		
	Obligaties	- 0,1	—	+ 11,3	—	+ 11,3		
	Verplichtingen van de internationale kredietinstellingen uit hoofde van de inschrijving van België	—	—	...	—	—	—	+ 0,1	—	...	+ 0,7	...	+ 0,1	+ 0,3	
	Diversen	—	- 0,2	+ 1,7	...	—	—	+ 3,6	—	—	—	—	- 3,6	...	
(Aandelen en deelnemingen)	(- 1,7)	(...)	(...)	...	—	—	—	—	...	—	- 0,1	...	+ 1,4		
Totaal	- 0,2	+ 1,6	—	+ 16,0	...	+ 0,6	+ 0,7	+ 0,7	- 3,8	+ 15,6		

SCHULDEN PER SECTOR EN PER SOORT

		Financiële instellingen													
		Schaarissen, hypotheek- en kapitalisatiemaatschappijen (9)													
		Instellingen voor verzekering op het leven en tegen arbeidsongevallen en pensioenfondsen (10)													
		Niet-geldscheppende openbare kredietinstellingen (11)													
		Niet bepaalde sect. en aansparingen (12)													
		(1) tot (12)													
Geldscheppende instellingen (7)	Geld op zeer korte termijn	+11,8	+ 0,8	+ 1,0	+ 2,9	...	- 0,2	+ 0,2	+ 2,6	- 0,2	+ 0,2	+ 16,7	
	Brutoverplichtingen tegenover het buitenland	—	—	—	—	—	+14,4	—	—	—	—	—	—	+ 2,4	
	Deviezendeposito's van de ingezetenen	+ 0,7	—	—	—	—	—	—	—	—	—	—	—	+ 14,3	
	Inlagen op spaarboekjes van de ingezetenen	+ 0,6	—	—	—	—	—	—	—	—	—	—	—	+ 0,7	
	Termijndeposito's van de ingezetenen	+ 8,0	—	—	—	—	—	—	—	—	—	—	—	+ 0,6	
	Verplichtingen niet elders vermeld	—	—	- 0,2	—	—	—	+ 2,5	+ 3,2	—	—	—	—	+ 8,0	
	Obligaties (incl. kasbons)	+ 1,0	—	—	—	—	—	—	—	—	—	—	—	+ 5,5	
	Diversen	+ 1,0
	(Aandelen en deelnemingen)	(+ 0,4)	...	(...)	(...)	+ 1,0
	Totaal ...	+22,2	+ 0,8	+ 0,9	+ 2,9	...	+14,2	+ 2,7	+ 5,8	- 0,2	+ 0,2	...	+ 0,9	+ 50,3	
	Rentenfonds (8)	Geld op zeer korte termijn	—	...	—	—
		Certificaten op korte termijn	—	—	—	—	—	+ 5,2	—	—	—	—	—	+ 5,2	
		Verplichtingen in rek.-courant of voorschotrek.	—	—	—	—	—	—	—	—	—	—	—	...	
		Verrichtingen met recht van wederinkoop	—	—	—	—	—	—	—	—	—	—	—	...	
		Dotatie	—	—	...	—	...	—	—	—	—	—	—	...	
Diversen		—	—	—	—	—	—	—	—	—	—	—	...		
Totaal ...	—	+ 5,2	—	+ 5,2		
Schaarissen, hypotheek- en kapitalisatiemaatschappijen (9)	Direct opvraagbare deposito's	+ 0,1	+ 0,2	...	—	...	+ 0,2	- 0,4	
	Inlagen op spaarboekjes	+ 9,1	...	—	—	—	...	—	+ 9,1	
	Termijndeposito's	...	+ 0,1	- 0,2	...	—	+ 0,1	...	- 0,1	
	Obligaties (incl. kasbons)	+ 1,0	—	—	—	—	—	—	—	—	—	—	...	+ 1,0	
	Wiskundige reserves van de kapitalisatiemaatschappijen	...	—	—	—	—	—	—	—	—	—	—	
	Diversen	+ 0,3	...	- 0,2	+ 0,3	...	+ 0,4	
	(Aandelen en deelnemingen)	(+ 0,1)	(+ 0,1)	
Totaal ...	+10,5	+ 0,1	- 0,2	+ 0,3	...	+ 0,4	+ 10,9		
Instellingen voor verzekering op het leven en tegen arbeidsongevallen en pensioenfondsen (10)	Obligaties verkrijgbaar door elke belegger	
	Obligaties niet verkrijgbaar door elke belegger	+ 0,1	...	- 0,2	+ 0,7	...	+ 0,5	...		
	Reserves van de sociale verzekering	+ 0,1	—	—	—	—	—	—	—	—	—	—	—	+ 1,2	
	Wiskundige reserves	+ 8,7	—	—	—	—	—	—	—	—	—	—	—	+ 0,1	
	Diversen	+ 0,3	+ 0,1	+ 0,4	...	+ 0,2	+ 8,7	
Totaal ...	+ 9,0	+ 0,1	...	+ 0,1	...	- 0,2	+ 1,0	...	+ 0,8	+ 0,9		
Niet-geldscheppende openbare kredietinstellingen (11)	Direct opvraagbare deposito's	+ 0,1	—	+ 0,1	
	Geld op zeer korte termijn	—	...	—	...	- 0,1	+ 0,2	- 0,1	+ 0,5	+ 0,2	- 0,2	+ 0,6	
	Inlagen op spaarboekjes	+ 0,1	...	—	—	+ 0,6	
	Termijndeposito's	+ 0,5	+ 0,1	...	+ 0,2	—	+ 0,8	
	Verplichtingen in rek.-courant of voorschotrek.	+ 0,1	...	+ 0,1	
	Obligaties verkrijgbaar door elke belegger	+ 8,0	+ 0,1	...	- 0,1	+ 0,3	+ 0,3	+ 1,4	+ 0,1	- 0,2	+ 1,6	+ 0,1	...	+ 11,6	
	Obligaties niet verkrijgbaar door elke belegger	+ 0,3	+ 0,5	...	- 0,2	+ 1,1	+ 1,9	
	Diversen	- 0,1	...	+ 0,2	+ 0,1	+ 0,6	
	(Aandelen en deelnemingen)	(+ 0,2)	(...)	(...)	(...)	(...)	(...)	(...)	(-)	(...)	(...)	(...)	(...)	(+ 0,2)	
Totaal ...	+ 9,1	+ 0,2	+ 0,2	+ 0,1	+ 0,2	+ 0,8	+ 1,8	+ 0,6	- 0,1	+ 2,8	+ 0,3	+ 0,3	+ 16,4		
Niet bepaalde sect. en aansparingen (12)		...	+ 0,2	+ 0,3	- 0,2	+ 0,2	- 3,6	+ 2,9	+ 0,1	+ 0,5	- 1,5	- 1,3	—	- 2,4	
	Totaal van de vorderingen	+52,0	+ 1,7	+ 3,7	+ 2,4	- 0,3	+ 9,4	+51,4	+ 5,0	+11,8	+ 7,9	+16,1	+ 3,0	+164,3	

Noot : Wegens de afrondingen zijn de totalen niet noodzakelijk gelijk aan de som van de posten.
1 Voor de jaren 1958 tot 1959, cf. Tijdschrift voor Documentatie en Voorlichting, XXXVIIIe Jaargang, Deel I, nr 2, februari 1963.

XII - 3a. — UITSTAANDE VORDERINGEN EN SCHULDEN OP 31 DECEMBER 1960

Totalen per sector

(miljarden franken)

----- Gegevens niet beschikbaar ... Nihil of beneden F 50 miljoen — Niet gedane verrichting	Bedrijven en particulieren	Parastatale bedrijven	Staat (Schatkist)	Overheids- sector niet elders vermeld	Sociale verzekering	Niet- financiële nationale sectoren samen	Buitenland	Geld- scheppende instellingen	Rentenfonds	Spaarkassen, hypotheek- en kapitali- satiemaatschappijen	Instellingen voor verzekering op het leven en tegen arbeids- ongevallen, pensioen- fondsen	Niet-geld- scheppende openbare krediet- instellingen	Financiële instellingen samen	Niet bepaalde sectoren en aan- passingen	Totaal van de schulden
	(1)	(2)	(3)	(4)	(5)	(6) = (1) tot (5)	(7)	(8)	(9)	(10)	(11)	(12)	(13) = (8) tot (12)	(14)	(15) = (6) + (7) + (13) + (14)
1. Bedrijven en particulieren	22,8	1,2	1,5	0,2	7,5	33,2	0,2	51,3	—	73,5	42,3	71,7	238,8	6,6	278,8
2. Parastatale bedrijven	20,3	0,4	4,3	0,4	0,1	25,4	5,6	3,5	0,8	4,6	8,3	3,0	20,2	0,7	51,9
3. Staat (Schatkist)	104,8	3,3	—	4,5	1,6	114,2	53,6	136,9	6,3	31,9	39,0	16,5	230,6	7,5	405,8
4. Overheidssector niet elders ver- meld	17,6	4,9	3,3	0,2	...	26,0	0,5	3,2	1,0	4,3	13,3	40,4	62,1	1,0	89,6
5. Sociale verzekering	12,6	...	1,9	...	—	14,5	0,6	...	0,6	1,0	16,2
6. Niet-financiële nationale sectoren samen	178,0	9,8	11,0	5,3	9,2	213,3	59,9	194,9	8,0	114,2	103,6	131,6	552,4	16,8	842,3
7. Buitenland	9,5	1,3	25,8	36,6	—	96,6	0,9	0,8	3,3	2,4	104,0	0,5	141,1
8. Geldscheppende instellingen	254,6	1,9	2,7	7,4	0,7	267,3	21,8	9,3	...	2,3	1,2	0,4	13,3	7,5	309,9
9. Rentenfonds	—	...	2,8	2,8	...	5,8	—	5,8	0,1	8,7
10. Spaarkassen, hypotheek- en kapi- talisatiemaatschappijen	120,0	0,6	0,2	...	3,2	124,0	0,2	...	0,2	0,4	0,3	1,0	2,1	127,0
11. Instellingen voor verzekering op het leven en tegen arbeidsongeval- len, pensioenfondsen	135,7	...	0,6	...	1,0	137,2	0,1	0,8	...	0,2	4,8	...	5,9	0,8	144,1
12. Niet-geldscheppende openbare kre- dietinstellingen	62,3	0,3	10,1	3,1	1,3	77,1	1,8	5,5	0,4	17,7	21,4	0,2	45,1	5,3	129,4
13. Financiële instellingen samen ...	572,6	2,7	16,4	10,6	6,2	608,5	23,8	21,6	0,4	20,4	27,8	0,9	71,1	15,8	719,1
14. Niet bepaalde sectoren en aanpas- singen	— 4,2	2,2	1,1	— 1,2	— 0,8	— 2,9	4,2	7,3	0,4	0,5	— 0,2	— 2,0	6,0	—	7,4
15. Totaal van de schulden	755,9	16,0	54,3	14,6	14,6	855,4	87,9	320,4	9,7	135,9	134,4	133,0	733,5	33,1	1.709,9
16. Saldo van de vorderingen en schulden	+ 477,1	— 35,9	— 357,5	— 75,0	— 1,6	+ 13,1	— 53,2	+ 10,5	+ 1,0	+ 8,9	— 9,7	+ 3,6	+ 14,4	+ 25,7	—

XII - 3b. — UITSTAANDE VORDERINGEN EN SCHULDEN OP 31 DECEMBER 1961

Totalen per sector

(miljarden franken)

----- Gegevens niet beschikbaar ... Nihil of beneden F 50 miljoen — Niet gedane verrichting	Bedrijven en particulieren	Parastatale bedrijven	Staat (Schatkist)	Overheids- sector niet elders vermeld	Sociale verzekering	Niet- financiële nationale sectoren samen	Buitenland	Geld- scheppende instellingen	Rentenfonds	Spaarkassen, hypotheek- en kapitali- satiemaat- schappijen	Instellingen voor verzekering op het leven en tegen arbeids- ongevallen, pensioen- fondsen	Niet-geld- scheppende openbare krediet- instellingen	Financiële instellingen samen	Niet bepaalde sectoren en aan- passingen	Totaal van de schulden
	(1)	(2)	(3)	(4)	(5)	(6) = (1) tot (5)	(7)	(8)	(9)	(10)	(11)	(12)	(13) = (8) tot (12)	(14)	(15) = (6) + (7) + (13) + (14)
1. Bedrijven en particulieren	23,2	1,1	1,6	0,2	7,9	33,9	0,2	59,4	—	81,2	46,5	79,4	266,4	7,8	308,3
2. Parastatale bedrijven	19,6	0,5	4,5	0,4	...	25,0	7,8	4,5	0,6	4,6	8,6	3,6	21,9	0,3	55,0
3. Staat (Schatkist)	107,3	3,6	—	4,3	1,6	116,8	45,7	149,7	4,9	35,4	39,4	19,7	249,0	8,8	420,4
4. Overheidssector niet elders ver- meld	16,9	5,1	3,7	0,1	...	25,9	0,5	3,9	1,2	4,3	13,4	45,3	68,2	3,6	98,1
5. Sociale verzekering	12,1	...	2,3	...	—	14,4	0,6	...	0,6	1,1	16,1
6. Niet-financiële nationale sectoren samen	179,1	10,3	12,0	5,0	9,6	216,0	54,2	217,5	6,7	125,4	108,6	148,0	606,2	21,5	897,9
7. Buitenland	9,0	1,1	23,8	33,9	—	113,1	0,9	1,4	3,9	3,1	122,5	0,3	156,7
8. Geldscheppende instellingen	277,3	2,7	3,6	10,3	0,6	294,5	35,3	12,0	5,8	2,2	1,4	0,4	21,8	3,5	360,2
9. Rentenfonds	—	...	2,8	2,8	...	11,0	—	11,0	0,1	13,9
10. Spaarkassen, hypotheek- en kapi- talisatiemaatschappijen	130,5	0,6	3,4	134,5	...	0,2	...	0,1	0,6	0,2	1,2	2,2	137,9
11. Instellingen voor verzekering op het leven en tegen arbeidsongeval- len, pensioenfondsen	146,1	...	0,6	...	1,1	147,7	0,1	0,9	...	0,1	5,8	...	6,9	1,8	156,5
12. Niet-geldscheppende openbare kre- dientinstellingen	71,4	0,5	10,3	3,3	1,5	87,1	2,6	7,3	0,9	17,6	24,2	0,5	50,4	5,7	145,8
13. Financiële instellingen samen ...	625,4	3,8	17,3	13,6	6,6	666,7	38,1	31,3	6,7	19,9	32,1	1,1	91,2	18,2	814,2
14. Niet bepaalde sectoren en aanpas- singen	— 4,2	2,4	1,3	— 1,5	— 1,3	— 3,2	4,2	9,9	0,5	1,0	— 0,8	— 3,2	7,4	—	8,4
15. Totaal van de schulden	809,2	17,7	54,4	17,1	14,9	913,3	96,5	371,8	14,8	147,8	143,9	149,1	827,4	40,0	1.877,2
16. Saldo van de vorderingen en schulden	+ 500,9	— 37,3	— 366,0	— 81,0	— 1,2	+ 15,4	— 60,2	+ 11,6	+ 0,9	+ 9,9	— 12,6	+ 3,3	+ 13,2	+ 31,6	—

XII - 4. — BEWEGING VAN DE VORDERINGEN EN SCHULDEN OP 31 DECEMBER 1964

Totalen per sector

(miljarden franken)

----- Gegevens niet beschikbaar ... Nihil of beneden F 50 miljoen — Niet gedane verrichting	Bedrijven en particulieren	Parastatale bedrijven	Staat (Schatkist)	Overheidssector niet elders vermeld	Sociale verzekering	Niet-financiële nationale sectoren samen (6) = (1) tot (5)	Buitenland	Geldscheppende instellingen	Rentenfonds	Spaarkassen, hypotheek- en kapitalisatiemaatschappijen	Instellingen voor verzekering op het leven en tegen arbeidsongevallen, pensioenfonds	Niet-geldscheppende openbare kredietinstellingen	Financiële instellingen samen (13) = (8) tot (12)	Niet bepaalde sectoren en aanpassingen	Totaal van de schulden (15) = (6) + (7) + (13) + (14)
	(1)	(2)	(3)	(4)	(5)	(6)	(7)	(8)	(9)	(10)	(11)	(12)	(13)	(14)	(15)
1. Bedrijven en particulieren	+ 0,4	- 0,1	+ 0,1	- 0,1	- 0,2	+ 0,1	...	+ 8,0	—	+ 7,7	+ 3,9	+ 7,7	+ 27,3	+ 1,2	+ 28,5
2. Parastatale bedrijven	- 0,6	+ 0,2	+ 0,2	...	- 0,1	- 0,4	+ 2,2	+ 0,9	- 0,2	- 0,1	+ 0,4	+ 0,6	+ 1,7	- 0,5	+ 3,1
3. Staat (Schatkist)	+ 3,2	+ 0,3	—	- 0,3	- 0,4	+ 2,8	- 4,2	+ 12,5	- 1,4	+ 3,5	+ 0,1	+ 3,2	+ 17,9	+ 1,6	+ 18,1
4. Overheidssector niet elders vermeld	- 0,7	+ 0,2	+ 0,4	- 0,2	...	+ 1,2	+ 0,2	...	+ 0,2	+ 4,9	+ 6,6	+ 2,1	+ 8,5
5. Sociale verzekering	- 1,1	...	+ 0,4	...	—	- 0,7	- 0,7
6. Niet-financiële nationale sectoren samen	+ 1,1	+ 0,6	+ 1,0	- 0,3	- 0,6	+ 1,7	- 2,0	+ 22,7	- 1,4	+ 11,2	+ 4,5	+ 16,4	+ 53,4	+ 4,4	+ 57,6
7. Buitenland	- 0,2	+ 1,6	+ 1,4	—	+ 16,0	...	+ 0,6	+ 0,7	+ 0,7	+ 18,0	- 3,8	+ 15,6
8. Geldscheppende instellingen	+ 22,2	+ 0,8	+ 0,9	+ 2,9	...	+ 26,7	+ 14,2	+ 2,7	+ 5,8	- 0,2	+ 0,2	...	+ 8,4	+ 0,9	+ 50,3
9. Rentenfonds	—	+ 5,2	—	+ 5,2	...	+ 5,2
10. Spaarkassen, hypotheek- en kapitalisatiemaatschappijen	+ 10,5	+ 0,1	- 0,2	+ 10,3	+ 0,3	...	+ 0,2	+ 0,4	+ 10,9
11. Instellingen voor verzekering op het leven en tegen arbeidsongevallen, pensioenfonds	+ 9,0	+ 0,1	+ 9,1	...	+ 0,1	...	- 0,2	+ 1,0	...	+ 1,0	+ 0,8	+ 10,8
12. Niet-geldscheppende openbare kredietinstellingen	+ 9,1	+ 0,2	+ 0,2	+ 0,1	+ 0,2	+ 9,9	+ 0,8	+ 1,8	+ 0,6	- 0,1	+ 2,8	+ 0,3	+ 5,3	+ 0,3	+ 16,4
13. Financiële instellingen samen ...	+ 50,9	+ 1,1	+ 0,9	+ 3,0	+ 0,2	+ 56,1	+ 15,0	+ 9,8	+ 6,4	- 0,5	+ 4,2	+ 0,2	+ 20,1	+ 2,4	+ 93,6
14. Niet bepaalde sectoren en aanpassingen	+ 0,2	+ 0,3	- 0,2	+ 0,2	+ 0,4	- 3,6	+ 2,9	+ 0,1	+ 0,5	- 1,5	- 1,3	+ 0,8	—	- 2,4
15. Totaal van de schulden	+ 52,0	+ 1,7	+ 3,7	+ 2,4	- 0,3	+ 59,6	+ 9,4	+ 51,4	+ 5,0	+ 11,8	+ 7,9	+ 16,1	+ 92,3	+ 3,0	+ 164,3
16. Saldo van de vorderingen en schulden	+ 23,5	- 1,4	- 14,4	- 6,1	+ 0,4	+ 2,0	- 6,2	+ 1,1	- 0,2	+ 0,9	- 2,9	- 0,3	- 1,3	+ 5,4	—

XIII. — GELDSCHEPPENDE INSTELLINGEN
1. — GEZAMENLIJKE BALANSEN VAN DE GELDSCHEPPENDE INSTELLINGEN

(miljarden franken)

Einde periode	Geldhoeveelheid	Quasi-monetaire liquiditeiten			Totaal van de geldhoeveelheid en van de quasi-monetaire liquiditeiten (5) = (1) tot (4)	Goudvoorraad en nettodeviespositie (6)	Vorderingen op de overheid				Discontokredieten, voorschotten en acceptkredieten aan bedrijven en particulieren		Obligatieleningen van de depositobanken (13)	Vorderingen en schulden tegenover niet-geldscheppende financiële instellingen (14)	Diversen 3 (15)
		In handen van de bedrijven en particulieren		In handen van de Schatkist (4)			Vorderingen op de Staat (7)	Nettovorderingen op het Rentenfonds (8)	Vorderingen op de andere openbare besturen 2 (9)	Totaal (10) = (7) tot (9)	Gefinancierd door de geldscheppende instellingen (11)	pro memoria: gefinancierd door en buiten de geldscheppende instellingen (12)			
		Deposito's in Belgische franken 1 (2)	Deposito's in buitenlandse geldsoorten (3)												
1959 Maart	209,7	30,1	3,3	0,7	243,8	70,3	129,5	3,9	2,9	136,3	45,2	55,9	- 6,8	4,4	- 5,6
Juni	214,0	29,2	3,1	0,7	247,0	69,7	129,6	5,0	3,9	138,5	44,8	55,8	- 6,9	4,7	- 3,8
September	209,6	30,9	3,1	0,6	244,2	71,2	128,0	2,0	4,0	134,0	45,1	55,9	- 6,9	5,3	- 4,5
December	216,3	31,5	4,3	0,5	252,6	70,7	132,4	4,6	4,0	141,0	48,1	59,3	- 6,9	5,1	- 5,4
1960 Maart	212,5	36,1	4,8	0,5	253,9	72,8	133,6	2,0	4,3	139,9	48,5	60,1	- 6,9	5,6	- 6,0
Juni	219,9	33,5	5,8	0,3	259,5	74,5	136,2	2,1	4,5	142,8	49,2	61,0	- 7,0	5,6	- 5,6
September	214,2	33,7	8,0	0,3	256,2	67,2	142,7	3,9	3,7	150,3	48,8	60,0	- 7,2	5,3	- 8,2
December	220,4	34,7	7,2	0,2	262,5	74,8	135,9	5,8	4,7	146,4	53,0	65,4	- 7,6	4,9	- 9,0
1961 Maart	222,6	37,5	7,9	0,1	268,1	73,3	143,6	4,0	4,2	151,8	51,4	64,5	- 7,9	5,4	- 5,9
Juni	226,8	38,0	7,9	0,1	272,8	68,2	149,3	4,1	4,7	158,1	54,1	67,3	- 8,2	6,1	- 5,5
September	228,6	41,1	8,4	...	278,1	70,9	154,3	3,4	4,2	161,9	54,6	69,7	- 8,4	6,3	- 7,2
December	237,4	43,6	8,0	...	289,0	77,8	147,4	5,2	6,1	158,7	61,2	75,2	- 8,6	6,8	- 6,9
1962 Maart	236,3	47,5	8,2	0,1	292,1	84,6	147,3	3,2	5,6	156,1	61,7	73,9	- 9,1	7,0	- 8,2
Juni	245,0	47,9	7,9	...	300,8	82,4	151,9	4,4	5,5	161,8	63,5	77,8	- 9,8	8,9	- 6,0
September	246,7	50,4	8,0	...	305,1	80,9	154,8	5,8	6,6	167,2	66,8	78,6	- 10,4	9,0	- 8,4
December	254,5	48,5	7,4	...	310,4	80,5	149,0	7,0	7,7	163,7	72,9	86,7	- 11,1	10,1	- 5,7
1963 Maart	262,6	50,7	7,4	0,1	320,8	83,8	159,8	7,2	6,0	173,0	74,5	88,6	- 11,1	10,3	- 9,7
Juni 5 (r)	273,2	51,3	8,3	...	332,8	84,4	164,5	7,5	6,4	178,4	78,7	92,5	- 11,2	10,2	- 7,7
<i>Nieuwe reeks 5</i>															
Juni	272,3	51,3	8,2	...	331,8	83,3	167,6	7,5	5,0	180,1	77,3	89,2	- 11,2	10,2	- 7,9
September	267,8	53,1	8,4	...	329,3	80,6	166,6	6,9	5,1	178,6	80,6	92,6	- 11,3	10,1	- 9,3
December	279,0	55,0	9,1	...	343,1	78,9	171,7	7,4	5,8	184,9	89,8	100,8	- 11,4	11,0	- 10,1
1964 Maart	274,3	58,3	10,1	...	342,7	78,2	174,6	7,0	4,8	186,4	89,2	104,9	- 11,2	10,5	- 10,4
Juni	287,1	58,3	8,1	...	353,5	78,8	177,6	8,8	5,9	192,3	93,6	108,3	- 11,2	10,5	- 10,5
September	285,1	64,1	5,0	...	354,2	80,9	175,6	7,8	5,8	189,2	95,6	109,6	- 11,3	11,4	- 11,6
December	298,7	65,1	5,1	...	368,9	88,0	180,3	7,8	6,6	194,7	99,2	112,4	- 11,4	10,8	- 12,4
1965 Maart	v 294,1	70,5	4,5	...	v 369,1	v 87,6	v 181,0	6,8	v 6,4	v 194,2	98,9	112,8	- 11,4	v 11,9	v - 12,1

1 Deze deposito's omvatten de termijndeposito's en de spaarboekjes.

2 Incl. de vorderingen op de pensioenfondsen.

3 Deze rubriek omvat voornamelijk het saldo van de verrichtingen op halflange en lange termijn van het Muntfonds, van de niet elders ingedeelde vorderingen of de schulden tegenover ingezetenen, de salderingsrekeningen, de verschillen tussen de vastleggingen en participaties eensdeels en de eigen middelen anderdeels. Zij omvat, daarenboven, tot 30 juni 1963 (oude reeks) het saldo van de verrichtingen op halflange en lange termijn van de N.K.B.K.

4 In beginsel zouden de deposito's van de Kongolose ingezetenen in de Belgische banken niet moeten opgenomen worden in de geldhoeveelheid en de quasi-monetaire liquiditeiten. De toepassing van dit beginsel stuit op statistische moeilijkheden. Zo waren tot einde juli 1960 de deposito's bij de Belgische banken van de Kongolose ingezetenen niet-bankiers in de geldhoeveelheid en de quasi-monetaire liquiditeiten begrepen; zij werden eruit verwijderd voor een bedrag van F 0,2 miljard in augustus en F 0,7 miljard in september, doch deze bedragen werden er nadien gedeeltelijk weder in opgenomen en wel ten belope van F 0,3 miljard in november en december 1960, en van aanvullende bedragen van F 0,2 miljard in januari en februari 1961, F 0,1 miljard in september 1961 en F 0,2 miljard in oktober 1961.

5 Voor de verklaring van de verschillen tussen de nieuwe en de oude reeks verwijzen wij de lezer naar het artikel « Geldscheppende instellingen — Herziening van sommige statistische gegevens (hoofdstuk XIII) » opgenomen in het Tijdschrift voor Documentatie en Voorlichting, XXXVIIIe jaargang, deel II, nr 3, september 1963, blz. 174-177.

N. B. — Voor de wijze van opstelling van deze tabel, zie Tijdschrift voor Documentatie en Voorlichting, XXIVe jaargang, deel II, nr 6, december 1949 — XXXe jaargang, deel II, nr 5, november 1955 — XXXIIIe jaargang, deel II, nr 5, november 1958 — XXXVIIIe jaargang, deel II, nr 3, september 1963.

— Voor de indeling van de « Geldhoeveelheid », zie tabel 4, hoofdstuk XIII.

— Voor de indeling van de « Goudvoorraad en nettodeviespositie », zie tabel 5, hoofdstuk XIII.

**XIII - 2. — DE BALANSEN VAN DE NATIONALE BANK VAN BELGIE,
DE GELDSCEPPENDE OPENBARE INSTELLINGEN EN DE DEPOSITOBANKEN**

a) - Nationale Bank van België — Activa — Driemaandelijks cijfers

(miljarden franken)

	30-6-60	30-9-60	31-12-60	31-3-61	30-6-61	30-9-61	31-12-61	31-3-62	30-6-62	30-9-62	31-12-62	31-3-63	30-6-63	30-9-63	31-12-63	31-3-64	30-6-64	30-9-64	31-12-64	31-3-65
A. Vorderingen op het buitenland :																				
1. Goud	59,5	54,7	58,5	56,6	53,7	58,3	62,4	64,9	66,8	67,1	68,3	68,6	68,6	68,4	68,6	68,8	69,6	69,7	72,5	74,2
2. I.M.F. — Deelneming	4,4	4,4	4,4	4,4	4,4	7,4	8,0	7,2	7,5	6,7	6,7	6,7	6,5	7,0	7,1	8,2	8,2	8,2	8,7	9,0
— Leningen ¹	—	—	—	—	—	—	—	—	—	—	—	—	—	—	—	—	—	—	1,5	1,5
3. Obligaties	0,1	0,1	0,1	0,1	0,1	0,1	0,1	0,1	0,1	0,1	0,1	0,1	0,1	0,1	0,1	0,1	0,1	0,1	0,1	0,1
4. Uitvoeraaccepten in Belgische franken	0,6	2,4	0,9	2,7	1,2	2,4	0,3	2,3	0,8	3,8	3,0	3,1	3,8	4,1	3,0	4,7	4,4	4,3	1,7
5. Vordering op de E.B.U. ²	5,5	4,1	3,5	3,1	2,4	0,7	0,4	0,4	0,3	0,3	0,3	0,2	0,2	0,1	0,1	0,1	0,1	0,1	0,1	0,1
6. Andere :																				
a) in deviezen ³	7,8	6,2	12,6	15,5	19,9	19,3	20,4	18,2	13,4	14,3	12,8	17,8	19,5	19,6	21,5	20,9	19,8	22,0	27,0	25,9
b) in Belgische franken ³	0,4	0,2	...	0,1	0,1	1,5	1,5	1,5	1,5	1,5	1,5	1,5	1,5
7. Statistische aanpassing	—	—	—	—	—	—	—	—	—	—	—	—	—	—	—	—	—	—	—	—
Totaal van de vorderingen op het buitenl.	77,3	70,5	81,5	80,6	83,4	87,0	93,8	91,1	90,4	89,4	92,0	96,4	99,5	100,5	103,0	102,6	104,0	106,0	115,7	114,0
B. Vorderingen op de binnenlandse geldscheppende sector :																				
1. Munten en biljetten	0,7	0,7	0,6	0,7	0,6	0,6	0,5	0,6	0,5	0,4	0,3	0,4	0,3	0,3	0,2	0,3	0,3	0,3	0,4	0,6
2. Andere :																				
a) op de Nationale Bank van België	—	—	—	—	—	—	—	—	—	—	—	—	—	—	—	—	—	—	—	—
b) op de openbare instellingen	0,4	0,1	0,1	0,2
c) op de depositobanken	1,7	0,1	1,3	0,3	0,2	1,5	0,3	...	0,1	...	0,2	...
C. Vorderingen op de binnenlandse niet geldscheppende sector :																				
1. Op de Staat :																				
a) op ten hoogste één jaar	8,4	9,4	6,0	8,4	7,2	9,7	6,5	6,4	8,1	9,9	5,2	8,8	9,9	8,2	9,3	9,6	9,8	10,0	9,8	9,9
b) op meer dan één jaar :																				
— oblig. verkrijgbaar door elke belegger .	2,3	2,2	2,3	2,2	2,3	2,3	2,3	2,3	2,3	2,3	2,3	2,3	2,3	2,3	2,3	2,3	2,4	2,4	2,4	2,5
— overige	34,0	34,0	34,0	34,0	34,0	34,0	34,0	34,0	34,0	34,0	34,0	34,0	34,0	34,0	34,0	34,0	34,0	34,0	34,0	34,0
2. Op de lagere overheid en de administratieve parastatale instellingen :																				
a) op ten hoogste één jaar	—	—	—	—	—	—	—	—	—	—	—	—	—	—	—	—	—	—	—	—
b) op meer dan één jaar :																				
— oblig. verkrijgbaar door elke belegger .	0,1	0,1	0,1	0,1	0,1	0,1	0,2	0,2	0,2	0,2	0,2	0,2	0,2	0,2	0,2	0,3	0,3	0,3	0,3	0,4
— overige	—	—	—	—	—	—	—	—	—	—	—	—	—	—	—	—	—	—	—	—
3. Op de bedrijven, particulieren en parastatale bedrijven :																				
a) accepten	1,2	1,0	0,2	2,7	0,1	...	0,5	1,7	...	0,9	0,6	0,1	...
b) handelspapier	2,4	3,5	3,4	2,8	2,1	1,7	2,5	2,0	1,7	1,7	3,6	2,4	2,5	1,5	3,5	3,0	3,2	2,8	2,6	2,4
c) voorschotten	0,4
d) obligaties :																				
— verkrijgbaar door elke belegger
— overige	—	—	—	—	—	—	—	—	—	—	—	—	—	—	—	—	—	—	—	—
4. Op het Rentenfonds : op ten hoogste één jaar																				
...	0,6	1,0	...	0,6	0,6	1,1	2,5	1,5	0,4	—
5. Op de parastatale kredietinstellingen :																				
a) op ten hoogste één jaar	0,6	0,3	0,8	1,8	...	2,0
b) op meer dan één jaar :																				
— oblig. verkrijgbaar door elke belegger
— overige	—	—	—	—	—	—	—	—	—	—	—	—	—	—	—	—	—	—	—	—
D. Andere																				
...	8,4	12,5	22,0	25,6	26,6	28,6	28,6	27,0	23,6	22,6	19,9	28,2	33,4	34,4	36,4	35,4	36,6	38,7	40,2	38,3
TOTAAL DER ACTIVA ...	134,0	136,2	150,9	154,4	156,4	164,0	168,6	163,6	160,8	160,5	162,7	174,5	182,4	184,2	192,3	188,6	194,1	198,4	206,1	204,1

¹ Speciale bons van de Belgische Schatkist (wet van 4-1-1963 - overeenkomst d.d. 1-2-1963).

² Bilateraal gemaakte vorderingen op de debiteurlanden, bij de vereffening van de E.B.U.

³ Voor de data vóór 30 juni 1963 hebben de bedragen opgenomen in de rubriek « 6a) in buitenlandse valuta's » uitsluitend betrekking op de convertibele vreemde geldsoorten, terwijl die van rubriek « 6b) in Belgische franken » niet enkel betrekking hebben op de Belgische franken doch ook op de niet-convertibele buitenlandse valuta's. Deze laatste vertegenwoordigen slechts geringe bedragen.

a) - Nationale Bank van België — Passiva — Driemaandelijke cijfers

(miljarden franken)

	30-6-60	30-9-60	31-12-60	31-3-61	30-6-61	30-9-61	31-12-61	31-3-62	30-6-62	30-9-62	31-12-62	31-3-63	30-6-63	30-9-63	31-12-63	31-3-64	30-6-64	30-9-64	31-12-64	31-3-65
A. Verplichtingen aan het buitenland :																				
1. I.M.F.	0,2	0,2	0,2	0,2	0,2	0,2	0,2	0,2	0,2	0,2	0,2	0,2	0,2	0,2	0,2	0,2	0,2	0,2	0,2	0,2
2. E.B.U.	0,1	—	—	—	—	—	—	—	—	—	—	—	—	—	—	—	—	—	—	—
3. Andere :																				
a) in deviezen
b) in Belgische franken ¹	0,7	0,6	0,8	0,6	0,5	0,8	0,9	0,4	0,6	0,5	0,8	0,8	0,6	0,8	0,6	0,6	0,6	0,6	0,7	0,5
4. Statistische aanpassing	—	—	—	—	—	—	—	—	—	—	—	—	—	—	—	—	—	—	—	—
Totaal der verplichtingen aan het buitenland	1,0	0,8	1,0	0,8	0,7	1,0	1,1	0,6	0,8	0,7	1,0	1,0	0,8	1,0	0,8	0,8	0,8	0,8	0,9	0,7
B. Verplichtingen aan de binnenlandse geldscheppende sector :																				
1. Munten en biljetten ²	2,2	2,0	2,4	2,2	2,1	2,1	2,4	2,3	2,4	2,3	2,6	2,5	2,5	2,6	2,8	3,2	3,0	2,9	3,0	3,1
2. Andere :																				
a) aan de Nationale Bank van België	—	—	—	—	—	—	—	—	—	—	—	—	—	—	—	—	—	—	—	—
b) aan de openbare instellingen
c) aan de depositobanken :																				
— monetaire reserve	—	—	—	—	—	—	—	—	—	—	—	—	—	—	—	—	—	1,2	1,2	1,3
— andere	0,4	0,3	1,0	1,8	0,2	0,4	4,0	2,5	0,1	0,1	1,6	2,2	0,1	0,1	2,3	1,4	0,1	0,1	0,7	2,1
C. Verplichtingen aan de binnenlandse niet geldscheppende sector :																				
1. Chartaal geld ³	117,1	118,5	121,7	120,4	122,6	123,8	126,7	125,5	129,7	131,0	135,9	138,0	143,8	144,1	147,7	145,4	150,9	152,1	157,3	155,1
2. Giraal geld :																				
a) aangehouden door de bedrijven en particulieren ⁴	0,4	0,5	0,7	0,5	0,4	0,4	0,6	0,4	0,4	0,4	0,5	0,3	0,3	0,3	0,5	0,5	0,4	0,4	0,6	0,5
b) aangehouden door de overheid	—	—	—	—	—	—	—	—	—	—	—	—	—	—	—	—	—	—	—	—
3. Quasi-monetaire liquiditeiten :																				
a) aangehouden door de bedrijven en particulieren ⁴																				
— deposito's in Belgische franken op meer dan één maand	—	—	—	—	—	—	—	—	—	—	—	—	—	—	—	—	—	—	—	—
— deposito's in Belgische franken op depositoboekjes	—	—	—	—	—	—	—	—	—	—	—	—	—	—	—	—	—	—	—	—
— deposito's in deviezen	—	—	—	—	—	—	—	—	—	—	—	—	—	—	—	—	—	—	—	—
b) aangehouden door de Schatkist	0,3	0,3	0,2	0,2	0,2	0,1	...	0,1
4. Obligatieleningen	—	—	—	—	—	—	—	—	—	—	—	—	—	—	—	—	—	—	—	—
5. Andere :																				
a) tegenover het Rentenfonds	2,9	1,6	1,9	6,4	3,2	3,2	2,1	1,7
b) tegenover de parastatale kredietinstellingen	—	—	—	—	—	—	—	—	—	—	—	—	—	—	—	—	—	—	—	—
c) tegenover de Schatkist	—	—	—	—	—	—	—	—	—	—	—	—	—	—	—	—	—	—	—	—
D. Andere	9,7	13,8	23,9	26,9	28,3	29,8	30,6	29,0	25,3	24,3	21,1	30,5	34,9	36,1	38,2	37,3	38,9	40,9	42,4	41,3
TOTAAL DER PASSIVA ...	134,0	136,2	150,9	154,4	156,4	164,0	168,6	163,6	160,8	160,5	162,7	174,5	182,4	184,2	192,3	188,6	194,1	198,4	206,1	204,1

¹ Incl. de verplichtingen in Belgische franken aan de andere internationale instellingen dan het I.M.F. en de E.B.U.² Incl. de munten en biljetten van de Schatkist aangehouden door de andere geldscheppende instellingen dan de Nationale Bank.³ De cijfers van deze rubriek zijn onderschat voor het bedrag van munten en biljetten van de Schatkist aangehouden door de andere geldscheppende instellingen dan de Nationale Bank.⁴ Incl. de direct opeisbare goederen van de parastatale instellingen behalve dit van het Rentenfonds hetwelk onder C5a voorkomt.

a) - Nationale Bank van België — Activa — Maandelijks cijfers

(miljarden franken)

	31-10-68	30-11-68	31-12-68	31-1-64	29-2-64	31-3-64	30-4-64	31-5-64	30-6-64	31-7-64	31-8-64	30-9-64	31-10-64	30-11-64	31-12-64	31-1-65	28-2-65	31-3-65	30-4-65	31-5-65
A. Vorderingen op het buitenland :																				
1. Goud	68,3	68,3	68,6	68,6	68,7	68,8	69,4	69,6	69,6	69,7	69,7	69,7	70,2	71,7	72,5	73,1	73,6	74,2	74,5	76,6
2. I.M.F. — Deelneming	7,1	7,1	7,1	7,1	7,1	8,2	8,2	8,2	8,2	8,2	8,2	8,2	8,2	8,2	8,7	9,0	9,0	9,0	9,1	10,0
— Leningen ¹	—	—	—	—	—	—	—	—	—	—	—	—	—	—	1,5	1,5	1,5	1,5	1,5	3,4
3. Obligaties	0,1	0,1	0,1	0,1	0,1	0,1	0,1	0,1	0,1	0,1	0,1	0,1	0,1	0,1	0,1	0,1	0,1	0,1	0,1	0,1
4. Uitvoeraaccepten in Belgische franken	4,0	3,0	4,1	3,1	1,5	3,0	3,1	2,2	4,7	4,8	2,5	4,4	4,3	1,4	4,3	1,4	...	1,7	1,5	3,4
5. Vordering op de E.B.U. ²	0,1	0,1	0,1	0,1	0,1	0,1	0,1	0,1	0,1	0,1	0,1	0,1	0,1	0,1	0,1	0,1	0,1	0,1
6. Andere :																				
a) in deviezen ³	20,9	21,5	21,5	21,2	21,0	20,9	20,0	20,9	19,8	20,1	21,1	22,0	23,3	25,9	27,0	26,9	26,7	25,9	26,8	23,9
b) in Belgische franken ³	1,5	1,5	1,5	1,5	1,5	1,5	1,5	1,5	1,5	1,5	1,5	1,5	1,5	1,5	1,5	1,5	1,5	1,5	1,5	1,6
7. Statistische aanpassing	—	—	—	—	—	—	—	—	—	—	—	—	—	—	—	—	—	—	—	—
Totaal van de vorderingen op het buitenl.	102,0	101,6	103,0	101,7	100,0	102,6	102,4	102,6	104,0	104,5	103,2	106,0	107,7	108,9	115,7	113,6	112,5	114,0	115,0	119,0
B. Vorderingen op de binnenl. geldschep. sector :																				
1. Munten en biljetten	0,3	0,3	0,2	0,3	0,3	0,3	0,3	0,2	0,3	0,3	0,3	0,3	0,3	0,3	0,4	0,6	0,6	0,6	0,6	0,6
2. Andere :																				
a) op de Nationale Bank van België	—	—	—	—	—	—	—	—	—	—	—	—	—	—	—	—	—	—	—	—
b) op de openbare instellingen	0,2	0,7	0,2	...	0,1
c) op de depositobanken	0,8	0,3	0,3	1,0	0,9	...	1,2	...	0,1	...	0,4	0,2	0,4
C. Vorderingen op de binnenlandse niet geldscheppende sector :																				
1. Op de Staat :																				
a) op ten hoogste één jaar	8,0	9,2	9,3	6,4	7,8	9,6	9,0	9,9	9,8	8,9	10,0	10,0	9,7	9,9	9,8	7,2	9,7	9,9	9,9	9,9
b) op meer dan één jaar :																				
— oblig. verkrijgbaar door elke belegger .	2,3	2,3	2,3	2,4	2,4	2,3	2,4	2,4	2,4	2,4	2,4	2,4	2,4	2,4	2,4	2,5	2,5	2,5	2,5	2,5
— overige	34,0	34,0	34,0	34,0	34,0	34,0	34,0	34,0	34,0	34,0	34,0	34,0	34,0	34,0	34,0	34,0	34,0	34,0	34,0	34,0
2. Op de lagere overheid en de administratieve parastatale instellingen :																				
a) op ten hoogste één jaar	—	—	—	—	—	—	—	—	—	—	—	—	—	—	—	—	—	—	—	—
b) op meer dan één jaar :																				
— oblig. verkrijgbaar door elke belegger .	0,2	0,2	0,2	0,2	0,2	0,3	0,3	0,3	0,3	0,3	0,3	0,3	0,3	0,3	0,3	0,3	0,3	0,4	0,3	0,3
— overige	—	—	—	—	—	—	—	—	—	—	—	—	—	—	—	—	—	—	—	—
3. Op de bedrijven, particulieren en parastatale bedrijven :																				
a) accepten	0,3	...	1,7	0,9	0,8	0,7	0,6	0,3	0,1	0,1
b) handelspapier	1,9	1,7	3,5	3,1	3,2	3,0	2,7	2,8	3,2	6,3	4,6	2,8	2,3	2,1	2,6	2,9	2,8	2,4	2,3	v2,2
c) voorschotten
d) obligaties :																				
— verkrijgbaar door elke belegger
— overige	—	—	—	—	—	—	—	—	—	—	—	—	—	—	—	—	—	—	—	—
4. Op het Rentenfonds : op ten hoogste één jaar																				
...	0,6	0,2	2,0	1,1	0,8	2,4	2,5	1,9	3,4	1,5	1,3	0,4	0,4	—	—	—	—	—
5. Op de parastatale kredietinstellingen :																				
a) op ten hoogste één jaar	0,5	0,8	0,7	0,2	0,5	1,8	2,5	2,5	...	0,8	1,7	2,0	2,5	0,5
b) op meer dan één jaar :																				
— oblig. verkrijgbaar door elke belegger
— overige	—	—	—	—	—	—	—	—	—	—	—	—	—	—	—	—	—	—	—	—
D. Andere																				
	35,2	36,4	36,4	36,0	35,2	35,4	35,7	37,0	36,6	35,5	38,3	38,7	38,0	38,8	40,2	38,8	39,2	38,3	39,1	37,5
TOTAAL DER ACTIVA ...	185,2	186,5	192,3	186,7	186,4	188,6	188,9	191,6	194,1	194,9	198,1	198,4	198,3	199,7	206,1	201,1	203,3	204,1	206,2	206,5

1 Speciale bons van de Belgische Schatkist (wet van 4-1-1963 - overeenkomst d.d. 1-2-1963).

2 Bilateraal gemaakte vorderingen op de debiteurlanden, bij de vereffening van de E.B.U.

3 Voor de data vóór 30 juni 1968 hebben de bedragen opgenomen in de rubriek « 6a) in buitenlandse valuta's » uitsluitend betrekking op de convertibele vreemde geldsoorten, terwijl die van rubriek « 6b) in Belgische franken niet enkel betrekking hebben op de Belgische franken doch ook op de niet-convertibele buitenlandse valuta's. Deze laatste vertegenwoordigen slechts geringe bedragen.

a) - Nationale Bank van België — Passiva — Maandelijkse cijfers

(miljarden franken)

	31-10-68	30-11-68	31-12-68	31-1-64	29-2-64	31-3-64	30-4-64	31-5-64	30-6-64	31-7-64	31-8-64	30-9-64	31-10-64	30-11-64	31-12-64	31-1-65	28-2-65	31-3-65	30-4-65	31-5-65
A. Verplichtingen aan het buitenland :																				
1. I.M.F.	0,2	0,2	0,2	0,2	0,2	0,2	0,2	0,2	0,2	0,2	0,2	0,2	0,2	0,2	0,2	0,2	0,2	0,2	0,2	0,2
2. E.B.U.	—	—	—	—	—	—	—	—	—	—	—	—	—	—	—	—	—	—	—	—
3. Andere :																				
a) in deviezen
b) in Belgische franken ¹	0,6	0,6	0,6	0,6	0,7	0,6	0,5	0,5	0,6	0,6	0,6	0,6	0,6	0,6	0,7	0,7	0,7	0,5	0,5	0,5
4. Statistische aanpassing	—	—	—	—	—	—	—	—	—	—	—	—	—	—	—	—	—	—	—	—
Totaal der verplichtingen aan het buitenland	0,8	0,8	0,8	0,8	0,9	0,8	0,7	0,7	0,8	0,8	0,8	0,8	0,8	0,8	0,9	0,9	0,9	0,7	0,7	0,7
B. Verplichtingen aan de binnenlandse geldscheppende sector :																				
1. Munten en biljetten ²	2,5	2,4	2,8	2,4	2,5	3,2	2,6	2,7	3,0	2,8	2,8	2,9	2,7	3,0	3,0	2,9	2,8	3,1	2,8	2,8
2. Andere :																				
a) aan de Nationale Bank van België	—	—	—	—	—	—	—	—	—	—	—	—	—	—	—	—	—	—	—	—
b) aan de openbare instellingen
c) aan de depositobanken :																				
— monetaire reserve	—	—	—	—	—	—	—	—	—	—	—	—	—	—	—	—	—	—	—	—
— andere	0,1	0,1	2,3	0,1	0,1	1,4	0,1	0,1	0,1	0,1	0,1	1,1	1,2	1,2	1,2	1,3	1,3	1,3	1,4	1,4
C. Verplichtingen aan de binnenlandse niet-geldscheppende sector :																				
1. Chartaal geld ³	144,5	144,7	147,7	145,3	145,6	145,4	147,5	148,7	150,9	153,0	152,3	152,1	153,1	152,8	157,3	153,9	154,9	155,1	158,5	160,7
2. Giraal geld :																				
a) aangehouden door de bedrijven en particulieren ⁴	0,2	0,3	0,5	0,3	0,4	0,5	0,3	0,3	0,4	0,4	0,3	0,4	0,3	0,3	0,6	0,5	0,4	0,5	0,3	0,3
b) aangehouden door de overheid	—	—	—	—	—	—	—	—	—	—	—	—	—	—	—	—	—	—	—	—
3. Quasi-monetaire liquiditeiten :																				
a) aangehouden door de bedrijven en particulieren ⁴																				
— deposito's in Belgische franken op meer dan één maand	—	—	—	—	—	—	—	—	—	—	—	—	—	—	—	—	—	—	—	—
— deposito's in Belgische franken op depositoboekjes	—	—	—	—	—	—	—	—	—	—	—	—	—	—	—	—	—	—	—	—
— deposito's in deviezen	—	—	—	—	—	—	—	—	—	—	—	—	—	—	—	—	—	—	—	—
b) aangehouden door de Schatkist
4. Obligatieleningen	—	—	—	—	—	—	—	—	—	—	—	—	—	—	—	—	—	—	—	—
5. Andere :																				
a) tegenover het Rentenfonds
b) tegenover de parastatale kredietinstellingen	—	—	—	—	—	—	—	—	—	—	—	—	—	—	—	—	—	—	—	—
c) tegenover de Schatkist	—	—	—	—	—	—	—	—	—	—	—	—	—	—	—	—	—	—	—	—
D. Andere	37,1	38,2	38,2	37,8	36,9	37,3	37,7	39,1	38,9	37,8	40,7	40,9	40,6	41,5	42,4	41,5	42,9	41,3	42,4	40,5
TOTAAL DER PASSIVA ...	185,2	186,5	192,3	186,7	186,4	188,6	188,9	191,6	194,1	194,9	198,1	198,4	198,8	199,7	206,1	201,1	203,3	204,1	206,2	206,5

¹ Incl. de verplichtingen in Belgische franken aan de andere internationale instellingen dan het I.M.F. en de E.B.U.

² Incl. de munten en biljetten van de Schatkist aangehouden door de andere geldscheppende instellingen dan de Nationale Bank.

³ De cijfers van deze rubriek zijn onderschat voor het bedrag van munten en biljetten van de Schatkist aangehouden door de andere geldscheppende instellingen dan de Nationale Bank.

⁴ Incl. de direct opeisbare tegoeden van de parastatale instellingen behalve dit van het Rentenfonds hetwelk onder C5a voorkomt.

b) - Geldscheppende openbare instellingen ¹ — Activa — Driemaandelijks cijfers

(miljarden franken)

	30-6-60	30-9-60	31-12-60	31-3-61	30-6-61	30-9-61	31-12-61	31-3-62	30-6-62	30-9-62	31-12-62	31-3-63	30-6-63	30-9-63	31-12-63	31-3-64	30-6-64	30-9-64	31-12-64	31-3-65		
<i>A. Vorderingen op het buitenland :</i>																						
1. Goud	—	—	—	—	—	—	—	—	—	—	—	—	—	—	—	—	—	—	—	—		
2. I.M.F. — Deelneming	—	—	—	—	—	—	—	—	—	—	—	—	—	—	—	—	—	—	—	—		
— Leningen	—	—	—	—	—	—	—	—	—	—	—	—	—	—	—	—	—	—	—	—		
3. Obligaties	—	—	—	—	—	—	—	—	—	—	—	—	—	—	—	—	—	—	—	—		
4. Uitvoeraaccepten in Belgische franken	1,4	0,9	0,4	1,7	1,2	1,6	0,5	0,4	0,2	0,2	0,2	0,1	0,1	0,1	...	0,2	0,2	0,1	0,2	
5. Vordering op de E.B.U.	—	—	—	—	—	—	—	—	—	—	—	—	—	—	—	—	—	—	—	—	—	
6. Andere :																						
a) in deviezen	—	—	—	—	—	—	—	—	—	—	—	—	—	—	—	—	—	—	—	—	—	
b) in Belgische franken	—	—	—	—	—	—	—	—	—	—	—	—	—	—	—	—	—	—	—	—	—	
7. Statistische aanpassing	—	—	—	—	—	—	—	—	—	—	—	—	—	—	—	—	—	—	—	—	—	
Totaal van de vorderingen op het buitenl.	1,4	0,9	0,4	1,7	1,2	1,6	0,5	0,4	0,2	0,2	0,2	0,1	0,1	0,1	...	0,2	0,2	0,1	0,2	
<i>B. Vorderingen op de binnenlandse geldscheppende sector :</i>																						
1. Munten en biljetten	0,1	0,1	0,1	0,1	0,1	0,1	0,1	0,1	0,1	
2. Andere :																						
a) op de Nationale Bank van België	
b) op de openbare instellingen	0,3	0,1	0,1	0,1	0,1	0,6	0,2		
c) op de depositobanken	0,3	0,3	...	0,4	0,4	0,2	0,1	...	0,4		
<i>C. Vorderingen op de binnenlandse niet geldscheppende sector :</i>																						
1. Op de Staat :																						
a) op ten hoogste één jaar	30,9	32,0	34,4	33,2	33,4	34,2	34,0	34,9	36,6	36,8	37,5	40,0	41,2	41,2	40,2	44,3	42,9	44,3	42,9	48,9	43,2	
b) op meer dan één jaar :																						
— oblig. verkrijgbaar door elke belegger .	4,9	4,9	5,1	5,1	5,1	5,1	5,1	5,2	5,2	5,1	5,3	5,5	5,5	5,6	5,7	5,7	5,7	5,8	5,7	5,7	5,5	
— overige	—	—	—	—	—	—	—	—	—	—	—	—	—	—	—	—	—	—	—	—	—	
2. Op de lagere overheid en de administratieve parastatale instellingen :																						
a) op ten hoogste één jaar	1,9	0,9	2,1	1,5	2,1	1,6	3,4	2,6	2,5	3,2	4,5	3,3	3,4	3,4	3,4	4,3	3,1	4,4	4,3	5,1	4,8	
b) op meer dan één jaar :																						
— oblig. verkrijgbaar door elke belegger .	0,1	0,2	0,2	0,2	0,2	0,2	0,2	0,2	0,2	0,2	0,1	0,2	0,1	
— overige	—	—	—	—	—	—	—	—	—	—	—	—	—	—	—	—	—	—	—	—	—	
3. Op de bedrijven, particulieren en parastatale bedrijven :																						
a) accepten	2,1	0,4	0,4	0,8	1,2	0,8	1,8	0,1	0,5	0,2	0,1	0,2	0,1	0,1	0,1	0,5	0,1	...	0,3	0,4	0,3	
b) handelspapier	0,4	0,4	0,3	0,6	0,6	0,5	0,5	0,6	0,7	0,7	0,9	0,8	0,7	0,7	0,8	0,9	0,9	0,9	0,9	0,9	0,1	
c) voorschotten	0,1	0,1	0,1	0,1	0,1	0,1	0,1	0,1	0,1	0,1	0,1	0,1	0,1	0,1	0,1	0,9	
d) obligaties :																						
— verkrijgbaar door elke belegger	—	—	—	—	—	—	—	—	—	—	—	—	—	—	—	—	—	—	—	—	—	
— overige	—	—	—	—	—	—	—	—	—	—	—	—	—	—	—	—	—	—	—	—	—	
4. Op het Rentenfonds : op ten hoogste één jaar	
5. Op de parastatale kredietinstellingen :																						
a) op ten hoogste één jaar	0,2	0,1	0,2
b) op meer dan één jaar :																						
— oblig. verkrijgbaar door elke belegger	
— overige	0,2	0,2	0,2	0,2	0,2	0,2	0,2	0,2	0,1	0,1	0,1	0,1	0,1	0,1	0,1	0,1	0,1	0,1	0,1	0,1	0,1	
D. Andere	3,9	3,5	2,8	3,7	3,6	4,4	5,0	4,8	4,6	4,7	4,7	5,0	5,2	4,5	3,1	3,1	3,6	4,2	3,4	2,4	03,0	
TOTAAL DER ACTIVA ...	45,8	43,5	46,2	47,0	47,6	48,6	51,1	49,1	50,8	51,4	53,8	55,3	56,9	56,2	53,6	59,4	56,9	60,4	58,1	64,6	058,9	

¹ Bestuur der Postchecks, Belgisch Muntfonds (activa op korte termijn en obligaties), Nationale Kas voor Beroepskrediet (activa op korte termijn), Gemeentekrediet van België (activa die de tegenwaarde vormen van de direct en op ten hoogste één maand opeisbare passiva), Herdisconterings- en Waarborginstituut (activa gefinancierd door een beroep op de geldscheppende instellingen). Met betrekking tot het Belgisch Muntfonds is de tegenwaarde van het overschot van de getelde passiva op de getelde activa opgenomen in rubriek « D - Andere ». Wat de Nationale Kas voor Beroepskrediet betreft werd de tegenwaarde van het overschot van de getelde passiva op de getelde activa tot 30 juni 1963, oude reeks, opgenomen in de rubriek « D - Andere »; van 30 juni 1963 af, nieuwe reeks, is deze tegenwaarde ondergebracht in de rubriek : « C5a - Vorderingen op de parastatale kredietinstellingen — op ten hoogste één jaar ».

² Voor de verklaring van de verschillen tussen de nieuwe en de oude reeks (voorgaande kolom) verwijzen wij de lezer naar het artikel « Geldscheppende instellingen — Herziening van sommige statistische gegevens (hoofdstuk XIII) » opgenomen in het Tijdschrift voor Documentatie en Voortlichting, XXXVIII jaargang, deel II, n^o 3, september 1963, blz. 174-177.

b) - Geldscheppende openbare instellingen ¹ — Passiva — Driemaandelijke cijfers

(miljarden franken)

	80-6-60	80-9-60	81-12-60	81-3-61	80-6-61	80-9-61	81-12-61	81-3-62	80-6-62	80-9-62	81-12-62	81-3-63	80-6-63	80-6-63 5	80-9-63	81-12-63	81-3-64	80-6-64	80-9-64	81-12-64	81-3-65
A. Verplichtingen aan het buitenland :																					
1. I.M.F.	—	—	—	—	—	—	—	—	—	—	—	—	—	—	—	—	—	—	—	—	—
2. E.B.U.	—	—	—	—	—	—	—	—	—	—	—	—	—	—	—	—	—	—	—	—	—
3. Andere :																					
a) in deviezen	—	—	—	—	—	—	—	—	—	—	—	—	—	—	—	—	—	—	—	—	—
b) in Belgische franken	0,9	0,7	1,5	1,3	1,3	1,3	2,0	2,0	2,0	2,0	1,9	2,6	2,6	2,6	2,5	3,1	3,1	3,0	2,9	2,8	2,7
4. Statistische aanpassing	—	—	—	—	—	—	—	—	—	—	—	—	—	—	—	—	—	—	—	—	—
Totaal der verplichtingen aan het buitenland	0,9	0,7	1,5	1,3	1,3	1,3	2,0	2,0	2,0	2,0	1,9	2,6	2,6	2,6	2,5	3,1	3,1	3,0	2,9	2,8	2,7
B. Verplichtingen aan de binnenlandse geldscheppende sector :																					
1. Munten en biljetten ²	0,7	0,7	0,6	0,7	0,6	0,6	0,5	0,5	0,5	0,4	0,3	0,4	0,3	0,3	0,4	0,3	0,3	0,3	0,3	0,4	0,6
2. Andere :																					
a) aan de Nationale Bank van België	0,4	0,1	0,1	0,1	0,1
b) aan de openbare instellingen	0,3	0,1	0,1	0,1	0,1	0,6	0,2
c) aan de depositobanken :																					
— monetaire reserve	—	—	—	—	—	—	—	—	—	—	—	—	—	—	—	—	—	—	—	—	—
— andere	1,5	2,2	2,8	2,1	1,5	2,1	1,8	0,8	1,0	0,9	2,6	0,7	0,6	0,6	0,5	3,3	2,3	1,0	1,1	6,4	2,3
C. Verplichtingen aan de binnenlandse niet geldscheppende sector :																					
1. Chartaal geld ³	5,0	5,1	5,2	5,1	5,3	5,3	5,5	5,5	5,6	5,7	5,8	5,8	5,9	5,9	6,0	6,0	6,0	6,2	6,3	6,4	6,3
2. Giraal geld :																					
a) aangehouden door de bedrijven en particulieren ⁴	26,8	25,6	28,2	27,2	28,6	28,5	29,5	29,3	30,6	31,1	32,4	33,2	34,5	33,8	32,6	34,2	33,8	37,4	35,7	37,2	36,6
b) aangehouden door de overheid	8,2	8,6	7,3	8,7	8,4	9,6	10,0	9,6	10,4	11,0	10,6	12,5	12,7	12,7	11,2	12,1	11,3	12,4	11,7	10,8	9,2
3. Quasi-monetaire liquiditeiten :																					
a) aangehouden door de bedrijven en particulieren :																					
— deposito's in Belgische franken op meer dan één maand	—	—	—	—	—	—	—	—	—	—	—	—	—	—	—	—	—	—	—	—	—
— deposito's in Belgische franken op depositoboekjes	—	—	—	—	—	—	—	—	—	—	—	—	—	—	—	—	—	—	—	—	—
— deposito's in deviezen	—	—	—	—	—	—	—	—	—	—	—	—	—	—	—	—	—	—	—	—	—
b) aangehouden door de Schatkist	—	—	—	—	—	—	—	—	—	—	—	—	—	—	—	—	—	—	—	—	—
4. Obligatieleningen	—	—	—	—	—	—	—	—	—	—	—	—	—	—	—	—	—	—	—	—	—
5. Andere :																					
a) tegenover het Rentenfonds	2,5	1,9	1,9	1,1	1,8	1,1	0,7	0,3	0,1	...	0,1	0,1
b) tegenover de parastatale kredietinstellingen	0,1	...	0,3	0,1	...	0,1	0,1	0,3	0,3	1,0
c) tegenover de Schatkist	—	—	—	—	—	—	—	—	—	—	—	—	—	—	—	—	—	—	—	—	—
D. Andere	0,2	0,2	0,3
TOTAAL DER PASSIVA ...	45,8	43,5	46,2	47,0	47,6	48,6	51,1	49,1	50,8	51,4	53,8	55,3	56,9	56,2	53,6	59,4	56,9	60,4	58,1	64,6	58,9

¹ Bestuur der Postchecks, Belgisch Muntfonds (munten en biljetten), Nationale Kas voor Beroepskrediet (direct en op ten hoogste één maand opeisbare passiva), Gemeentekrediet van België (direct en op ten hoogste één maand opeisbare passiva), Herdiscontering- en Waarborginstituut (passiva t.o.v. geldscheppende instellingen).

² Alleen de munten en biljetten in de handen van de Nationale Bank van België.

³ De cijfers zijn overschat voor een bedrag gelijk aan de munten en biljetten van de Schatkist, die door de andere geldscheppende instellingen dan de Nationale Bank van België worden aangehouden.

⁴ Incl. de direct opeisbare tegoeden van de parastatale instellingen, behalve deze van bepaalde administratieve parastatale instellingen welke in rubriek C2b begrepen zijn.

⁵ Voor de verklaring van de verschillen tussen de nieuwe en de oude reeks (voorgaande kolom) verwijzen wij de lezer naar het artikel « Geldscheppende instellingen — Herziening van sommige statistische gegevens (hoofdstuk XIII) » opgenomen in het Tijdschrift voor Documentatie en Voorlichting, XXXVIII jaargang, deel II, nr 3, september 1963, blz. 174-177.

c) - Depositobanken — Activa — Driemaandelijke cijfers

(miljarden franken)

	80-6-60	80-9-60	81-12-60	81-3-61	80-6-61	80-9-61	81-12-61	81-3-62	80-6-62	80-9-62	81-12-62	81-3-63	80-6-63 r	80-6-63 l	80-9-63	81-12-63	81-3-64	80-6-64	80-9-64	81-12-64	81-3-65	
A. Vorderingen op het buitenland :																						
1. Goud	—	—	—	—	—	—	—	—	—	—	—	—	—	—	—	—	—	—	—	—	—	
2. I.M.F. — Deelneming	—	—	—	—	—	—	—	—	—	—	—	—	—	—	—	—	—	—	—	—	—	
— Leningen	—	—	—	—	—	—	—	—	—	—	—	—	—	—	—	—	—	—	—	—	—	
3. Obligaties	1,0	0,9	0,9	1,2	1,3	1,3	1,5	1,3	1,2	1,1	1,1	1,1	1,1	0,7	0,8	0,9	0,9	0,9	0,8	0,9	v 1,0	
4. Uitvoeraccepten in Belgische franken	0,8	0,5	0,5	0,6	0,5	0,7	0,6	2,2	2,2	2,1	0,8	1,1	2,1	3,8	3,2	2,6	2,6	2,8	3,8	5,0	6,5	
5. Vordering op de E.B.U.	—	—	—	—	—	—	—	—	—	—	—	—	—	—	—	—	—	—	—	—	—	
6. Andere :																						
a) in deviezen ²	10,4	12,4	11,8	12,2	14,0	14,2	15,2	16,0	15,7	16,3	19,5	19,3	23,9	24,0	25,4	23,4	28,5	29,3	28,3	29,0	39,6	
b) in Belgische franken ²	2,3	2,8	2,4	2,2	2,4	2,3	1,9	2,2	2,5	2,2	2,2	3,3	3,4	3,8	4,1	4,0	4,5	4,8	4,7	5,0	5,7	
7. Statistische aanpassing	-0,3	-0,3	-0,9	-0,5	-0,2	-0,3	-0,4	+0,3	-0,4	+0,6	+0,1	+0,7	-0,1	—	—	—	—	—	—	—	—	
Totaal van de vorderingen op het buitenl.	14,2	16,3	14,7	15,7	18,0	18,2	18,8	22,0	21,2	22,3	23,7	25,5	30,4	32,3	33,5	30,9	36,5	37,8	37,6	39,9	52,8	
B. Vorderingen op de binnenlandse geldscheppende sector :																						
1. Munten en biljetten	2,2	2,0	2,4	2,2	2,1	2,1	2,3	2,2	2,3	2,2	2,6	2,5	2,5	2,5	2,6	2,8	3,1	2,9	2,8	2,9	3,0	
2. Andere :																						
a) op de Nationale Bank van België :																						
— monetaire reserve	—	—	—	—	—	—	—	—	—	—	—	—	—	—	—	—	—	—	—	1,2	1,2	1,3
— andere	0,4	0,3	1,0	1,8	0,2	0,4	4,0	2,5	0,1	0,1	1,6	2,2	0,1	0,1	0,1	2,3	1,4	0,1	0,1	0,7	2,1	
b) op de openbare instellingen	1,5	2,2	2,8	2,1	1,5	2,1	1,8	0,8	1,0	0,9	2,6	0,8	0,5	0,5	0,4	3,3	2,3	1,0	1,1	6,4	2,3	
c) op de depositobanken	2,1	1,7	2,1	2,3	2,7	3,7	3,0	3,4	3,2	3,4	3,3	4,2	4,1	3,7	5,9	4,7	5,3	4,5	5,1	5,0	6,8	
C. Vorderingen op de binnenlandse niet-geldscheppende sector :																						
1. Op de Staat :																						
a) op ten hoogste één jaar	35,0	39,4	32,9	39,0	45,6	46,8	42,1	39,0	39,4	39,0	14,4	19,1	22,1	22,1	24,0	22,4	25,7	26,0	26,2	24,3	v28,7	
b) op meer dan één jaar :																						
— oblig. verkrijgbaar door elke belegger .	17,6	17,7	18,0	18,3	19,3	19,7	20,7	22,6	22,5	23,9	25,9	27,3	26,7	29,6	29,5	29,7	30,0	31,0	30,1	30,6	v32,9	
— overige	3,1	3,1	3,2	3,2	2,4	2,4	2,8	2,9	3,7	3,8	24,5	22,8	22,8	22,9	22,8	23,9	24,4	24,3	24,3	24,6	v24,3	
2. Op de lagere overheid en de administratieve parastatale instellingen :																						
a) op ten hoogste één jaar	—	—	—	—	—	—	—	—	—	—	—	—	—	—	—	—	—	—	—	—	—	
b) op meer dan één jaar :																						
— oblig. verkrijgbaar door elke belegger .	1,6	1,7	1,5	1,6	1,5	1,4	1,4	1,6	1,6	1,9	1,8	1,2	1,6	0,2	0,3	0,3	0,3	0,3	0,4	0,4	v 0,4	
— overige	0,8	0,8	0,8	0,9	0,9	0,9	0,9	1,0	1,0	1,1	1,1	1,1	1,0	1,1	1,2	1,0	1,1	0,9	0,8	0,8	v 0,9	
3. Op de bedrijven, particulieren en parastatale bedrijven :																						
a) accepten	0,8	0,6	1,4	1,2	1,1	1,5	2,1	3,8	4,1	5,1	3,0	3,5	4,9	3,2	2,8	2,6	2,8	2,9	3,8	5,3	6,0	
b) handelspapier	17,2	17,0	20,3	19,6	21,0	22,0	24,1	25,1	25,4	27,2	26,9	32,2	32,9	33,4	35,1	38,1	38,8	40,8	40,3	42,0	40,9	
c) voorschotten	25,9	25,6	26,2	26,4	28,1	28,1	30,0	30,0	31,1	31,8	35,6	35,1	37,5	37,3	39,7	42,4	43,5	44,8	46,8	47,8	48,3	
d) obligaties :																						
— verkrijgbaar door elke belegger	1,9	1,6	1,6	1,9	2,0	2,0	2,3	2,4	2,9	2,9	2,7	2,7	2,9	2,2	2,1	2,1	2,0	2,0	2,0	2,0	v 1,9	
— overige	0,3	0,3	0,3	0,7	1,0	1,0	1,0	0,9	0,9	0,9	1,2	1,2	1,2	1,2	1,1	1,0	1,1	1,7	2,1	2,1	v 2,6	
4. Op het Rentenfonds : op ten hoogste één jaar .	7,5	3,9	5,8	8,4	10,0	11,7	11,0	8,0	8,6	8,6	6,4	6,5	7,9	7,9	6,3	6,8	5,9	6,3	6,3	7,4	—	
5. Op de parastatale kredietinstellingen :																						
a) op ten hoogste één jaar	0,1	...	0,1	0,1	0,1	...	0,1	
b) op meer dan één jaar :																						
— oblig. verkrijgbaar door elke belegger .	5,3	5,3	5,4	5,6	5,9	6,1	6,7	7,6	8,3	8,5	8,9	9,3	9,9	9,9	10,1	10,3	10,1	9,9	9,7	9,8	v10,5	
— overige	0,3	0,5	0,5	0,6	0,7	0,7	0,7	0,7	0,5	0,5	0,5	0,5	0,5	0,6	0,6	0,7	v 0,7	
D. Andere	22,0	20,5	21,9	22,0	23,6	23,7	24,4	25,4	29,6	28,1	31,1	29,7	32,5	31,4	31,5	31,7	31,1	34,4	32,1	36,2	v42,9	
TOTAAL DER ACTIVA ...	159,5	160,0	162,4	172,9	187,2	194,3	199,9	201,8	207,6	212,4	218,1	227,6	242,0	242,0	249,5	256,8	266,0	272,2	273,5	290,1	309,3	

¹ Voor de verklaring van de verschillen tussen de nieuwe en de oude reeks (voorgaande kolom) verwijzen wij de lezer naar het artikel « Geldscheppende instellingen — Herziening van sommige statistische gegevens (hoofdstuk XIII) » opgenomen in het Tijdschrift voor Documentatie en Voorlichting, XXXVIIIe jaargang, deel II, nr 3, september 1963, blz. 174-177.

² Voor de data vóór 80 juni 1963 hebben de bedragen opgenomen in de rubriek « 6a) in buitenlandse valuta's » uitsluitend betrekking op de convertibele vreemde geldsoorten, terwijl die van rubriek « 6b) in Belgische franken » niet enkel betrekking hebben op de Belgische franken doch ook op de niet-convertibele buitenlandse valuta's. Deze laatste vertegenwoordigen slechts geringe bedragen.

c) - Depositobanken — Passiva — Driemaandelijke cijfers

(miljarden franken)

	80-8-60	80-9-60	81-12-60	81-3-61	80-6-61	80-9-61	81-12-61	81-3-62	80-6-62	80-9-62	81-12-62	81-3-63	80-6-63 r	80-6-63 1	80-9-63	81-12-63	81-3-64	80-6-64	80-9-64	81-12-64	81-3-65
A. Verplichtingen aan het buitenland :																					
1. I.M.F.	—	—	—	—	—	—	—	—	—	—	—	—	—	—	—	—	—	—	—	—	—
2. E.B.U.	—	—	—	—	—	—	—	—	—	—	—	—	—	—	—	—	—	—	—	—	—
3. Andere :																					
a) in deviezen ²	6,9	9,1	9,2	12,4	22,4	23,0	21,3	15,5	16,4	17,2	20,4	21,7	28,1	29,1	32,4	34,4	40,5	41,7	43,1	45,9	54,9
b) in Belgische franken ^{2 3}	10,0	10,7	11,2	10,8	10,5	10,9	11,5	10,9	11,1	11,2	12,4	12,3	13,5	16,1	17,6	16,9	16,7	17,5	15,9	18,1	21,1
4. Statistische aanpassing	-0,4	-0,8	-1,1	-0,7	-0,5	-0,4	-0,6	-0,1	-0,9	-0,1	-0,3	+0,6	+0,6	—	—	—	—	—	—	—	—
Totaal der verplichtingen aan het buitenland	16,5	19,0	19,3	22,5	32,4	33,5	32,2	26,3	26,6	28,3	32,5	34,6	42,2	45,2	50,0	51,3	57,2	59,2	59,0	64,0	76,0
B. Verplichtingen aan de binnenlandse geldscheppende sector :																					
1. Munten en biljetten	—	—	—	—	—	—	—	—	—	—	—	—	—	—	—	—	—	—	—	—	—
2. Andere :																					
a) aan de Nationale Bank van België	1,7	0,1	1,3	0,3	0,2	0,2	1,5	0,3	...	0,1	...	0,2	...
b) aan de openbare instellingen	0,3	0,3	...	0,3	0,2	0,1	—	0,4
c) aan de depositobanken	2,1	1,7	2,1	2,3	2,7	3,7	3,0	3,4	3,1	3,4	3,3	4,3	4,1	3,7	5,9	4,7	5,3	4,5	5,1	5,0	6,8
C. Verplichtingen aan de binnenlandse niet-geldscheppende sector :																					
1. Chartaal geld	—	—	—	—	—	—	—	—	—	—	—	—	—	—	—	—	—	—	—	—	—
2. Giraal geld :																					
a) aangehouden door de bedrijven en particulieren	62,4	55,8	57,4	60,7	61,4	60,9	65,1	66,1	68,3	67,5	69,3	72,9	76,0	75,8	73,6	78,5	77,3	79,8	79,0	86,3	86,4
b) aangehouden door de overheid	—	—	—	—	—	—	—	—	—	—	—	—	—	—	—	—	—	—	—	—	—
3. Quasi-monetaire liquiditeiten :																					
a) aangehouden door de bedrijven en particulieren :																					
— deposito's in Belgische franken op meer dan één maand	17,7	18,1	19,1	21,7	22,3	25,2	27,3	30,6	30,5	31,9	28,6	28,6	27,9	27,9	26,6	25,8	26,4	25,6	29,9	29,5	32,7
— deposito's in Belgische franken op depositoboekjes	15,7	15,6	15,7	15,8	15,7	15,9	16,3	16,9	17,4	18,4	19,9	22,1	23,4	23,4	26,4	29,2	31,9	32,7	34,2	35,6	37,8
— deposito's in deviezen	5,8	8,0	7,2	7,9	7,9	8,4	8,0	8,2	7,9	8,0	7,4	7,4	8,2	8,2	8,4	9,1	10,1	8,1	5,0	5,1	4,5
b) aangehouden door de Schatkist	—	—	—	—	—	—	—	—	—	—	—	—	—	—	—	—	—	—	—	—	—
4. Obligatieleningen	7,1	7,3	7,6	7,9	8,2	8,4	8,6	9,1	9,8	10,4	11,1	11,1	11,2	11,2	11,3	11,4	11,2	11,2	11,3	11,4	11,4
5. Andere :																					
a) tegenover het Rentenfonds	0,9	2,2	0,7	0,8	0,5	1,3	0,7	...	0,2	0,2	0,2	—
b) tegenover de parastatale kredietinstellingen	0,1	0,7	0,4	0,2	0,4	0,6	1,1	0,2	0,3	0,2	0,1	0,3	0,3	0,3	0,2	0,4	0,3	1,0	...	0,4
c) tegenover de Schatkist	—	—	—	—	—	—	—	—	—	—	—	—	—	—	—	—	—	—	—	—	—
D. Andere	32,2	32,7	33,3	32,8	34,1	37,2	37,7	39,6	42,5	43,5	44,2	46,0	48,0	45,6	45,5	46,3	46,2	50,5	48,9	53,0	v52,9
TOTAAL DER PASSIVA ...	159,5	160,0	162,4	172,9	187,2	194,3	199,9	201,8	207,6	212,4	218,1	227,6	242,0	242,0	249,5	256,8	266,0	272,2	273,5	290,1	309,3

1 Voor de verklaring van de verschillen tussen de nieuwe en de oude reeks (voorgaande kolom) verwijzen wij de lezer naar het artikel « Geldscheppende instellingen — Herziening van sommige statistische gegevens (hoofdstuk XIII) » opgenomen in het Tijdschrift voor Documentatie en Voorlichting, XXXVIIIe jaargang, deel II, nr 3, september 1963, blz. 174-177.

2 Voor de data vóór 30 juni 1963 hebben de bedragen opgenomen in de rubriek « 3a) in buitenlandse valuta's » uitsluitend betrekking op de convertibele vreemde geldsoorten, terwijl die van rubriek « 3b) in Belgische franken » niet enkel betrekking hebben op de Belgische franken doch ook op de niet-convertibele buitenlandse valuta's. Deze laatste vertegenwoordigen slechts geringe bedragen.

3 Incl. de verrichtingen in Belgische franken aan de internationale instellingen gevestigd in de B.L.E.U.

d) - Totaal der geldscheppende instellingen — Activa — Driemaandelijke cijfers

(miljarden franken)

	30-6-60	30-9-60	31-12-60	31-3-61	30-6-61	30-9-61	31-12-61	31-3-62	30-6-62	30-9-62	31-12-62	31-3-63	30-6-63 r	30-6-63 s	30-9-63	31-12-63	31-3-64	30-6-64	30-9-64	31-12-64	31-3-65		
A. Vorderingen op het buitenland :																							
1. Goud	59,5	54,7	58,5	56,6	53,7	58,3	62,4	64,9	66,8	67,1	68,3	68,6	68,6	68,6	68,4	68,6	68,8	69,6	69,7	72,5	74,2	Kolom van tabel XIII-1 » Ge- zamenlijke balansen van de geldschep. instel. » waarin de rubriek begrepen is	
2. I.M.F. — Deelneming	4,4	4,4	4,4	4,4	4,4	7,4	8,0	7,2	7,5	6,7	6,7	6,7	6,5	6,5	7,0	7,1	8,2	8,2	8,2	8,7	9,0		
— Leningen ¹	—	—	—	—	—	—	—	—	—	—	—	—	—	—	—	—	—	—	—	1,5	1,5		
3. Obligaties	1,1	1,0	1,0	1,3	1,4	1,4	1,6	1,4	1,3	1,2	1,2	1,2	1,2	0,8	0,9	1,0	1,0	1,0	0,9	1,0	1,1		
4. Uitvoeraccepten in Belgische franken	2,2	2,0	3,3	3,2	4,4	3,5	3,5	2,9	4,7	3,1	4,8	4,2	5,3	7,0	7,0	6,9	5,8	7,5	8,2	9,4	8,4		
5. Vordering op de E.B.U. ²	5,5	4,1	3,5	3,1	2,4	0,7	0,4	0,4	0,3	0,3	0,3	0,2	0,2	0,2	0,1	0,1	0,1	0,1	0,1	0,1	0,1		
6. Andere :																							
a) in deviezen ³	18,2	18,6	24,4	27,7	33,9	33,5	35,6	34,2	29,1	30,6	32,3	37,1	43,4	43,5	45,0	44,9	49,4	49,1	50,3	56,0	65,5		
b) in Belgische franken ³	2,3	3,2	2,4	2,2	2,6	2,3	2,0	2,2	2,5	2,3	2,2	3,3	4,9	5,3	5,6	5,5	6,0	6,3	6,2	6,5	7,2		
7. Statistische aanpassing	- 0,3	- 0,3	- 0,9	- 0,5	- 0,2	- 0,3	- 0,4	+ 0,3	- 0,4	+ 0,6	+ 0,1	+ 0,7	- 0,1	—	—	—	—	—	—	—	—		
Totaal van de vorderingen op het buitenl.	92,9	87,7	96,6	98,0	102,6	106,8	113,1	113,5	111,8	111,9	115,9	122,0	130,0	131,9	134,0	134,1	139,3	141,8	143,6	155,7	167,0		(6)
B. Vorderingen op de binnenlandse geldscheppende sector :																							
1. Munten en biljetten	2,9	2,7	3,0	2,9	2,7	2,7	2,8	2,8	2,9	2,7	2,9	2,9	2,8	2,8	3,0	3,1	3,5	3,3	3,2	3,4	3,7		
2. Andere :																							
a) op de Nationale Bank van België :																							
— monetaire reserve	—	—	—	—	—	—	—	—	—	—	—	—	—	—	—	—	—	—	—	1,2	1,2		1,3
— andere	0,4	0,3	1,0	1,8	0,2	0,4	4,0	2,5	0,1	0,1	1,6	2,2	0,1	0,1	0,1	2,3	1,4	0,1	0,1	0,7	2,1		
b) op de openbare instellingen	1,5	2,6	3,1	2,1	1,5	2,1	1,8	0,8	1,0	0,9	2,6	0,9	0,6	0,6	0,6	3,4	2,4	1,1	1,2	7,0	2,5		
c) op de depositobanken	2,1	3,4	2,1	2,3	2,8	3,7	3,3	3,4	3,2	3,4	4,9	4,5	4,7	4,3	7,4	5,0	5,3	4,8	5,2	5,2	7,2		
C. Vorderingen op de binnenlandse niet geldscheppende sector :																							
1. Op de Staat :																							
a) op ten hoogste één jaar	74,3	80,8	73,3	80,6	86,2	90,7	82,6	80,3	84,1	85,7	57,1	67,9	73,2	73,2	72,4	76,0	78,2	80,1	79,1	83,0	v 81,8		(7)
b) op meer dan één jaar :																							
— oblig. verkrijgbaar door elke belegger .	24,8	24,8	25,4	25,6	26,7	27,1	28,1	30,1	30,0	31,3	33,5	35,1	34,5	37,5	37,5	37,7	38,0	39,2	38,2	38,7	v 40,9	(7)	
— overige	37,1	37,1	37,2	37,2	36,4	36,4	36,8	36,9	37,7	37,8	58,5	56,8	56,8	56,9	56,8	57,9	58,4	58,3	58,3	58,6	v 58,3	(7)	
2. Op de lagere overheid en de administratieve parastatale instellingen :																							
a) op ten hoogste één jaar	1,8	0,9	2,1	1,5	2,1	1,6	3,4	2,6	2,5	3,2	4,5	3,3	3,4	3,4	3,4	4,3	3,1	4,4	4,3	5,1	4,8	(9)	
b) op meer dan één jaar :																							
— oblig. verkrijgbaar door elke belegger .	1,9	2,0	1,8	1,9	1,8	1,7	1,8	2,0	2,0	2,3	2,1	1,6	1,9	0,4	0,5	0,5	0,6	0,6	0,7	0,7	v 0,8	(9)	
— overige	0,8	0,8	0,8	0,9	0,9	0,9	0,9	1,0	1,0	1,1	1,1	1,1	1,0	1,1	1,2	1,0	1,1	0,9	0,8	0,8	v 0,9	(9)	
3. Op de bedrijven, particulieren en parastatale bedrijven :																							
a) accepten	2,9	2,2	2,8	2,0	2,3	2,3	4,1	3,9	4,6	5,3	5,8	3,8	5,0	3,3	3,4	4,8	2,9	3,8	4,7	5,8	6,3	(11)	
b) handelspapier	20,0	20,9	24,0	23,0	23,7	24,2	27,1	27,7	27,8	29,6	31,4	35,4	36,1	36,6	37,4	42,5	42,7	44,9	44,0	45,5	43,4	(11)	
c) voorschotten	26,3	25,7	26,2	26,4	28,1	28,1	30,1	30,1	31,2	31,9	35,7	35,2	37,6	37,4	39,8	42,5	43,6	44,9	46,9	47,9	49,2	(11)	
d) obligaties :																							
— verkrijgbaar door elke belegger	1,9	1,6	1,6	1,9	2,0	2,0	2,3	2,4	2,9	2,9	2,7	2,7	2,9	2,2	2,1	2,1	2,0	2,0	2,0	2,0	v 2,0	(15)	
— overige	0,3	0,3	0,3	0,7	1,0	1,0	1,0	0,9	0,9	0,9	1,2	1,2	1,2	1,2	1,1	1,0	1,1	1,7	2,1	2,1	v 2,6	(15)	
4. Op het Rentenfonds : op ten hoogste één jaar ⁴	7,5	3,9	5,8	8,4	10,0	11,7	11,0	8,0	8,6	8,6	7,0	7,5	7,9	7,9	6,9	7,4	7,0	8,8	7,8	7,8	—	(8)	
5. Op de parastatale kredietinstellingen :																							
a) op ten hoogste één jaar	0,1	...	0,1	0,7	0,3	0,8	0,1	0,2	2,0	0,2	2,0	(14)	
b) op meer dan één jaar :																							
— oblig. verkrijgbaar door elke belegger .	5,3	5,3	5,4	5,6	5,9	6,1	6,7	7,6	8,3	8,5	8,9	9,3	9,9	9,9	10,1	10,3	10,1	9,9	9,7	9,8	v 10,5	(14)	
— overige	0,2	0,2	0,2	0,2	0,5	0,7	0,7	0,8	0,8	0,8	0,8	0,8	0,6	0,6	0,6	0,6	0,6	0,7	0,7	0,8	v 0,8	(14)	
D. Andere	34,3	36,5	46,7	51,3	53,8	56,7	58,0	57,2	57,8	55,4	55,7	62,9	71,1	69,3	69,0	71,2	70,1	75,2	74,2	78,8	v 84,2	(15)	
TOTAAL DER ACTIVA ...	339,3	339,7	359,5	374,3	391,2	406,9	419,6	414,5	419,2	424,3	434,6	457,4	481,3	480,6	487,3	508,5	511,5	526,7	530,0	560,8	v 572,3		

¹ Speciale bons van de Belgische Schatkist (wet van 4-1-1963 - overeenkomst d.d. 1-2-1963).

² Bilateraal gemaakte vorderingen op de debiteurlanden, bij de vereffening van de E.B.U.

³ Voor de data vóór 30 juni 1963 hebben de bedragen opgenomen in de rubriek « 6a) in buitenlandse valuta's » uitsluitend betrekking op de convertibele vreemde geldsoorten, terwijl die van rubriek « 6b) in Belgische franken » niet enkel betrekking hebben op de Belgische franken doch ook op de niet-convertibele buitenlandse valuta's. Deze laatste vertegenwoordigen slechts geringe bedragen.

⁴ De data, waarop het Rentenfonds geen cijfers heeft gepubliceerd, zijn de vorderingen op het Rentenfonds begrepen in rubriek D. « Andere ».

⁵ Voor de verklaring van de verschillen tussen de nieuwe en de oude reeks (voorgaande kolom) verwijzen wij de lezer naar het artikel « Geldscheppende instellingen — Herziening van sommige statistische gegevens (hoofdstuk XIII) » opgenomen in het Tijdschrift voor Documentatie en Voorlichting, XXXVIII jaargang, deel II, nr 8, september 1963, blz. 174-177.

d) - Totaal der geldscheppende instellingen — Passiva — Driemaandelijks cijfers

(miljarden franken)

	30-6-60	30-9-60	31-12-60	31-3-61	30-6-61	30-9-61	31-12-61	31-3-62	30-6-62	30-9-62	31-12-62	31-3-63	30-6-63 r	30-6-63 7	30-9-63	31-12-63	31-3-64	30-6-64	30-9-64	31-12-64	31-3-65	
A. Verplichtingen aan het buitenland :																						
1. I.M.F.	0,2	0,2	0,2	0,2	0,2	0,2	0,2	0,2	0,2	0,2	0,2	0,2	0,2	0,2	0,2	0,2	0,2	0,2	0,2	0,2	0,2	
2. E.B.U.	0,1	—	—	—	—	—	—	—	—	—	—	—	—	—	—	—	—	—	—	—	—	
3. Andere :																						
a) in deviezen ²	6,9	9,1	9,2	12,4	22,4	23,0	21,3	15,5	16,4	17,2	20,4	21,7	28,1	29,1	32,4	34,4	40,5	41,7	43,1	45,9	54,9	
b) in Belgische franken ^{1 2}	11,6	12,0	13,5	12,7	12,3	13,0	14,4	13,3	13,7	13,7	15,1	15,7	16,7	19,3	20,9	20,6	20,4	21,1	19,4	21,6	24,3	
4. Statistische aanpassing	-0,4	-0,8	-1,1	-0,7	-0,5	-0,4	-0,6	-0,1	-0,9	-0,1	-0,3	+0,6	+0,6	—	—	—	—	—	—	—	—	
Totaal der verplichtingen aan het buitenland	18,4	20,5	21,8	24,6	34,4	35,8	35,3	28,9	29,4	31,0	35,4	38,2	45,6	48,6	53,5	55,2	61,1	63,0	62,7	67,7	79,4	
B. Verplichtingen aan de binnenlandse geldscheppende sector :																						
1. Munten en biljetten ³	2,9	2,7	3,0	2,9	2,7	2,7	2,9	2,8	2,9	2,7	2,9	2,9	2,8	2,8	3,0	3,1	3,5	3,3	3,2	3,4	3,7	
2. Andere :																						
a) aan de Nationale Bank van België	2,1	0,1	1,3	0,4	0,3	0,3	1,6	0,3	...	0,1	...	0,2	...	
b) aan de openbare instellingen	0,3	0,3	0,3	...	0,3	...	0,1	0,1	0,3	0,2	0,6	0,6	...	
c) aan de depositobanken :																						
— monetaire reserve	—	—	—	—	—	—	—	—	—	—	—	—	—	—	—	—	—	—	1,2	1,2	1,3	
— andere	4,0	4,2	5,9	6,2	4,4	6,2	8,8	6,7	4,2	4,4	7,5	7,2	4,8	4,4	6,5	10,3	9,0	5,6	6,3	12,1	11,2	
C. Verplichtingen aan de binnenlandse niet geldscheppende sector :																						
1. Chartaal geld ⁴	122,1	123,6	126,9	125,5	127,9	129,1	132,2	131,0	135,3	136,7	141,7	143,8	149,7	149,7	150,1	153,7	151,4	157,1	158,4	163,7	161,4	(1)
2. Giraal geld :																						
a) aangehouden door de bedrijven en particulieren ⁵	89,6	81,9	86,4	88,4	90,4	89,8	95,2	95,8	99,3	99,0	102,2	106,4	110,8	109,9	106,5	113,2	111,6	117,6	115,1	124,1	123,5	(1)
b) aangehouden door de overheid	8,2	8,6	7,3	8,7	8,4	9,6	10,0	9,6	10,4	11,0	10,6	12,5	12,7	12,7	11,2	12,1	11,3	12,4	11,7	10,8	9,2	(1)
3. Quasi-monetaire liquiditeiten :																						
a) aangehouden door de bedrijven en particulieren :																						
— deposito's in Belgische franken op meer dan één maand	17,7	18,1	19,1	21,7	22,3	25,2	27,3	30,6	30,5	31,9	28,6	28,6	27,9	27,9	26,6	25,8	26,4	25,6	29,9	29,5	32,7	(2)
— deposito's in Belgische franken op depositoboekjes	15,7	15,6	15,6	15,8	15,7	15,9	16,3	16,9	17,4	18,4	19,9	22,1	23,4	23,4	26,4	29,2	31,9	32,7	34,2	35,6	37,8	(2)
— deposito's in deviezen	5,8	8,0	7,2	7,9	7,9	8,4	8,0	8,2	7,9	8,0	7,4	7,4	8,2	8,2	8,4	9,1	10,1	8,1	5,0	5,1	4,5	(3)
b) aangehouden door de Schatkist	0,3	0,3	0,2	0,2	0,2	0,1	...	0,1	(4)
4. Obligatieleningen	7,1	7,3	7,6	7,9	8,2	8,4	8,6	9,1	9,8	10,4	11,1	11,1	11,2	11,2	11,3	11,4	11,2	11,2	11,3	11,4	11,4	(13)
5. Andere :																						
a) tegenover het Rentenfonds ⁶	5,4	4,4	6,0	8,2	5,8	4,8	4,1	2,7	0,1	0,2	0,3	0,3	(8)
b) tegenover de parastatale kredietinstellingen	0,1	0,7	0,4	0,2	0,5	0,6	1,4	0,2	0,3	0,3	0,1	0,4	0,4	0,6	0,5	0,4	0,3	1,0	...	1,4	(14)
c) tegenover de Schatkist	—	—	—	—	—	—	—	—	—	—	—	—	—	—	—	—	—	—	—	—	—	(7)
D. Andere	42,1	46,7	57,5	59,7	62,4	67,0	68,3	68,6	67,8	67,8	65,3	76,5	82,9	80,5	81,6	84,5	83,5	89,4	89,8	95,4	94,2	(15)
TOTAAL DER PASSIVA ...	339,3	339,7	359,5	374,3	391,2	406,9	419,6	414,5	419,2	424,3	434,6	457,4	481,3	480,6	487,3	503,5	511,5	526,7	530,0	560,8	572,3	

Kolom van tabel XIII.1
* Gezamenlijke balansen van de geldschep.-instel., * waarin de rubriek begrepen is
(6)

1 Voor de N.B.B. inbegrepen de verbintenissen in Belgische franken tegenover de internationale instellingen andere dan het I.M.F. en de E.B.U.; voor de andere geldscheppende instellingen, inbegrepen de verbintenissen in Belgische franken tegenover de internationale instellingen gevestigd in de B.L.E.U., sedert men deze heeft kunnen verwijderen uit de binnenlandse niet geldscheppende sector, t.t.z. sedert juni 1952.
2 Voor de data vóór 30 juni 1963 hebben de bedragen opgenomen in de rubriek « 3a) in buitenlandse valuta's » uitsluitend betrekking op de convertibele vreemde geldsoorten, terwijl die van rubriek « 3b) in Belgische franken » niet enkel betrekking hebben op de Belgische franken doch ook op de niet-convertibele buitenlandse valuta's. Deze laatste vertegenwoordigen slechts geringe bedragen.
3 N.B.B. : inclusief de munten en biljetten van de Schatkist die door andere geldscheppende instellingen dan de Nationale Bank worden aangehouden. *Geldscheppende openbare instellingen* : alleen de munten en biljetten van de Schatkist in de handen van de Nationale Bank van België.
4 De cijfers van deze rubriek zijn onderschat voor de Nationale Bank van België en overschat voor de openbare instellingen voor een bedrag gelijk aan de munten en biljetten van de Schatkist, die door de andere geldscheppende instellingen dan de Nationale Bank van België worden aangehouden.
5 N.B.B. : inclusief de rekeningen op zicht van de parastatale instellingen, behalve die van het Rentenfonds, hetwelk onder C5a of D. « Andere » voorkomt. *Geldscheppende openbare instellingen* : inclusief de rekeningen op zicht van de parastatale instellingen, behalve deze van bepaalde administratieve parastatale instellingen welke in rubriek C2b begrepen zijn.
6 Op de data, waarop het Rentenfonds geen cijfers heeft gepubliceerd, zijn de verplichtingen aan het Rentenfonds begrepen in rubriek D. « Andere ».
7 Voor de verklaring van de verschillen tussen de nieuwe en de oude reeks (voorgaande kolom) verwijzen wij de lezer naar het artikel « Geldscheppende instellingen — Herziening van sommige statistische gegevens (hoofdstuk XIII) » opgenomen in het Tijdschrift voor Documentatie en Voorlichting, XXXVIII jaargang, deel II, nr 3, september 1963, blz. 174-177.

XIII - 3. — GELDHOEVEELHEID EN QUASI-MONETAIRE LIQUIDITEITEN

(Veranderingen in miljarden franken)

A.- VERANDERINGEN

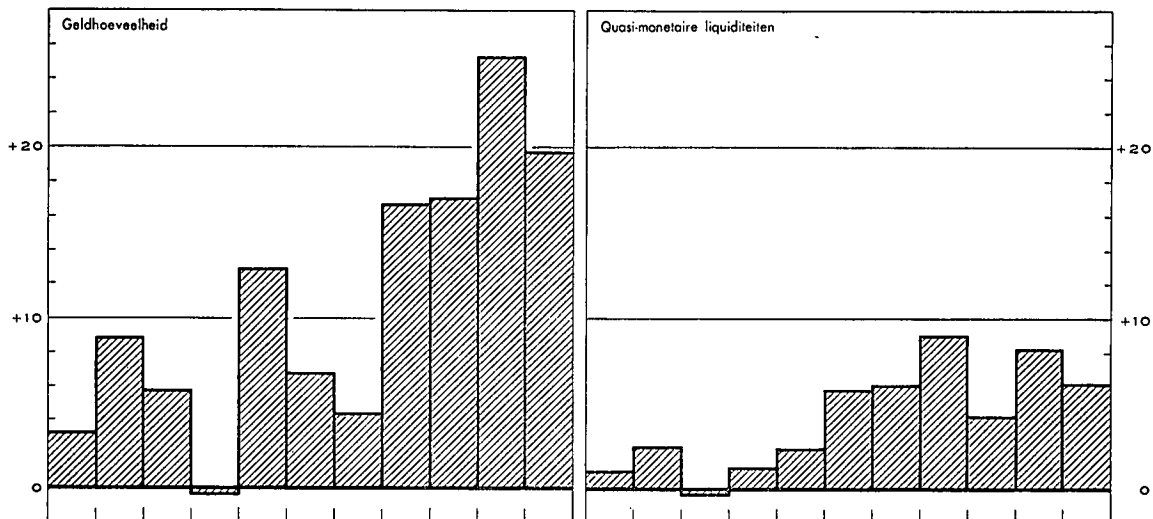

B.- OORZAKEN VAN DE VERANDERINGEN

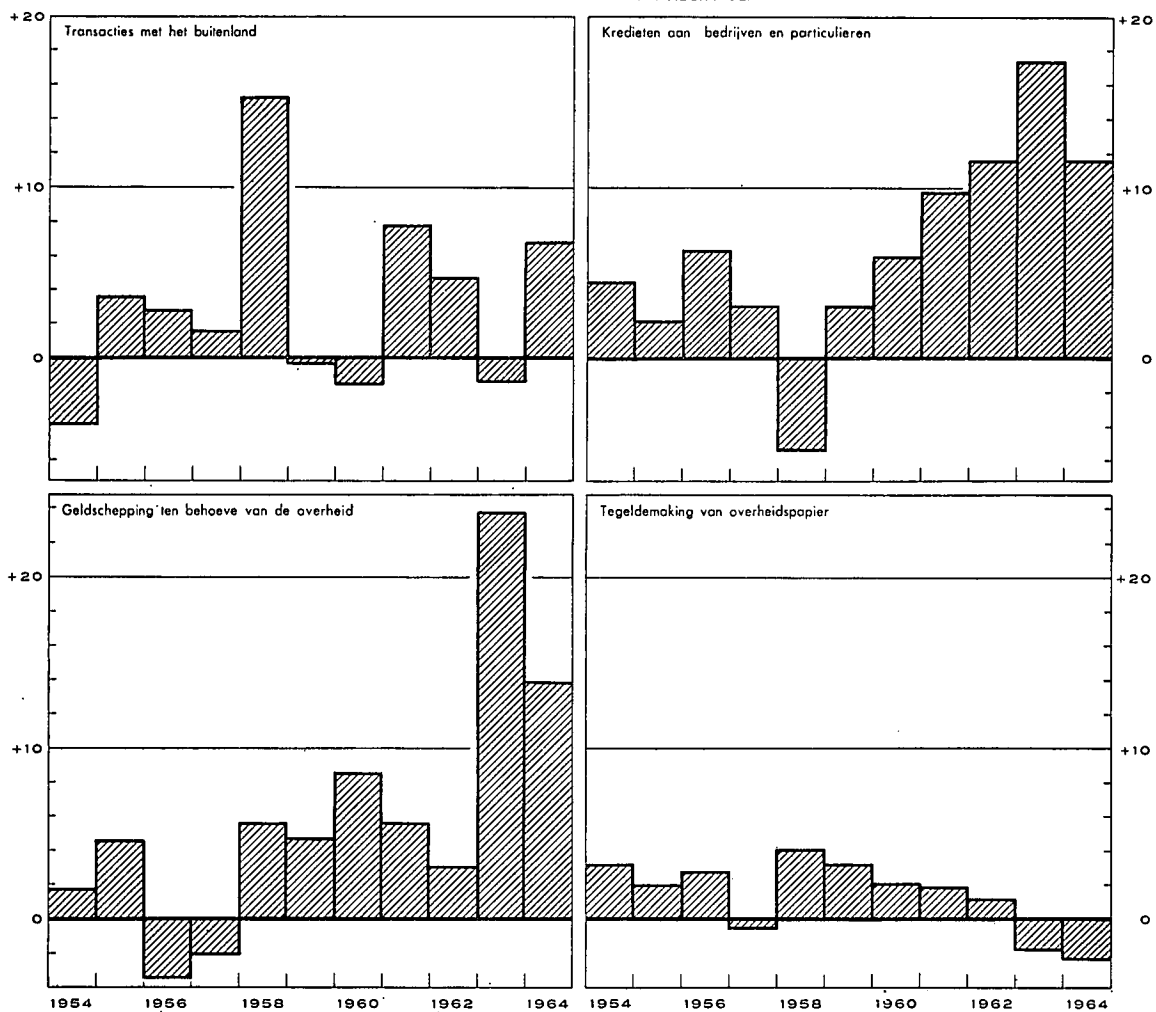

XIII - 3. — OORZAKEN VAN DE VERANDERINGEN IN DE GELDHOEVEELHEID

(miljarden franken)

Tijdvak	Geldhoeveelheid	Quasi-monetaire liquiditeiten	Totaal van de geldhoeveelheid en van de quasi-monetaire liquiditeiten	Transacties met het buitenland (lopend saldo + kapitaal transacties van de bedrijven en particulieren)	Kredieten verleend aan bedrijven en particulieren 1	Herfinanciering buiten de geldscheppende instellingen (stijging : -)		Geldschepping ten behoeve van de overheid		Tegeldemaking van overheidspapier		Obligatieleeningen van de depositobanken	Kredieten aan niet-geldscheppende financiële instellingen	Diversen
						van commerciële verdringen op het buitenland	van kredieten aan bedrijven en particulieren	Staat	Andere overheidsinstellingen 2	aankoop op de markt door de geldscheppende instellingen	door tussenkomst van het Rentenfonds			
	(1)	(2)	(3)	(4)	(5)	(6)	(7)	(8)	(9)	(10)	(11)	(12)	(13)	(14)
1960 1 ^e kwartaal	- 3,9	+ 5,1	+ 1,2	+ 4,4	+ 0,7	- 0,9	- 0,3	- 5,4	+ 1,6	+ 1,0	+ 0,2	...	+ 0,6	- 0,7
2 ^e kwartaal	+ 7,4	- 1,8	+ 5,6	- 0,7	+ 1,0	+ 0,1	- 0,3	+ 5,5	...	- 0,5	+ 0,2	- 0,2	+ 0,1	+ 0,4
3 ^e kwartaal	- 5,2 ³	+ 2,8 ³	+ 2,4 ³	- 4,6	- 1,0	- 0,2	+ 0,6	+ 5,7	- 0,7	...	+ 1,0	- 0,2	- 0,4	- 2,6
4 ^e kwartaal	+ 6,1 ³	...	+ 6,1 ³	- 0,7	+ 5,3	+ 1,5	- 1,0	+ 0,7	+ 1,3	- 0,4	+ 0,5	- 0,3	- 0,4	- 0,4
Totaal ...	+ 4,4 ³	+ 6,1 ³	+ 10,5 ³	- 1,6	+ 6,0	+ 0,5	- 1,0	+ 6,5	+ 2,2	+ 0,1	+ 1,9	- 0,7	- 0,1	- 3,3
1961 1 ^e kwartaal	+ 2,1 ³	+ 3,3 ³	+ 5,4 ³	- 1,4	- 0,8	- 0,5	- 0,8	+ 5,7	- 0,6	+ 1,1	- 0,6	- 0,3	+ 0,8	+ 2,8
2 ^e kwartaal	+ 4,1	+ 0,4	+ 4,5	- 0,6	+ 2,8	+ 0,5	- 0,1	- 0,1	+ 0,6	- 0,1	+ 0,3	- 0,3	+ 0,7	+ 0,8
3 ^e kwartaal	+ 1,7 ³	+ 3,6 ³	+ 5,3 ³	+ 5,3	+ 2,4	- 1,0	- 1,9	+ 2,4	- 0,5	+ 0,4	+ 0,1	- 0,3	+ 0,4	- 2,0
4 ^e kwartaal	+ 8,8 ³	+ 1,8 ³	+ 10,6 ³	+ 4,5	+ 5,5	- 0,1	+ 1,1	- 4,4	+ 2,5	+ 0,1	+ 0,6	- 0,2	+ 0,6	+ 0,4
Totaal ...	+ 16,7 ³	+ 9,1 ³	+ 25,8 ³	+ 7,8	+ 9,9	- 1,1	- 1,7	+ 3,6	+ 2,0	+ 1,5	+ 0,4	- 1,1	+ 2,5	+ 2,0
1962 1 ^e kwartaal	- 1,1	+ 4,2	+ 3,1	+ 5,0	- 1,3	- 1,4	+ 1,8	+ 1,6	- 0,2	+ 0,2	- 0,6	- 0,5	- 0,3	- 1,2
2 ^e kwartaal	+ 8,7	...	+ 8,7	+ 0,3	+ 3,9	+ 1,3	- 2,2	+ 0,3	- 0,1	+ 0,6	+ 0,5	- 0,6	+ 2,3	+ 2,4
3 ^e kwartaal	+ 1,6	+ 2,6	+ 4,2	+ 1,7	+ 0,8	- 1,7	+ 2,5	+ 2,7	+ 0,8	+ 0,4	- 0,1	- 0,6	- 0,2	- 2,1
4 ^e kwartaal	+ 7,9	- 2,5	+ 5,4	- 2,3	+ 8,1	+ 1,6	- 2,0	- 3,8	+ 1,7	- 0,7	+ 0,9	- 0,7	+ 0,6	+ 2,0
Totaal ...	+ 17,1	+ 4,3	+ 21,4	+ 4,7	+ 11,5	- 0,2	+ 0,1	+ 0,8	+ 2,2	+ 0,5	+ 0,7	- 2,4	+ 2,4	+ 1,1
1963 1 ^e kwartaal	+ 8,1	+ 2,2	+ 10,3	+ 3,3	+ 1,9	- 1,3	- 0,4	+ 11,6	- 1,3	- 0,2	+ 0,2	- 0,1	+ 0,5	- 3,9
2 ^e kwartaal	+ 10,7	+ 1,4	+ 12,1	- 0,1	+ 3,9	...	+ 0,4	+ 6,4	+ 0,1	- 0,4	+ 0,9	- 0,1	...	+ 1,0
3 ^e kwartaal	- 4,5	+ 1,9	- 2,6	- 2,0	+ 3,2	+ 0,5	+ 0,1	- 1,5	+ 0,1	- 0,9	- 0,3	- 0,1	- 0,2	- 1,5
4 ^e kwartaal	+ 11,1	+ 2,7	+ 13,8	- 2,6	+ 8,3	+ 0,3	+ 0,9	+ 7,5	+ 0,9	- 0,1	- 0,9	- 0,1	+ 0,2	- 0,6
Totaal ...	+ 25,4	+ 8,2	+ 33,6	- 1,4	+ 17,3	- 0,5	+ 1,0	+ 24,0	- 0,2	- 1,6	- 0,1	- 0,4	+ 0,5	- 5,0
1964 1 ^e kwartaal	- 4,7	+ 4,3	- 0,4	- 1,7	+ 4,1	- 1,3	- 4,7	+ 3,2	- 0,1	- 0,2	+ 0,1	+ 0,3	+ 0,3	- 0,4
2 ^e kwartaal	+ 12,8	- 2,0	+ 10,8	+ 0,3	+ 3,5	+ 0,7	+ 0,9	+ 4,8	+ 1,3	- 0,3	- 0,4	- 0,1	...	+ 0,1
3 ^e kwartaal	- 1,9	+ 2,7	+ 0,8	+ 1,9	+ 1,3	+ 1,3	+ 0,7	- 0,8	...	- 1,0	- 0,5	- 0,1	- 1,0	- 1,0
4 ^e kwartaal	+ 13,5	+ 1,1	+ 14,6	+ 6,3	+ 2,7	- 0,3	+ 0,9	+ 4,7	+ 0,8	- 0,7	- 0,2	...	+ 1,3	- 0,9
Totaal ...	+ 19,7	+ 6,1	+ 25,8	+ 6,8	+ 11,6	+ 0,4	- 2,2	+ 11,9	+ 2,0	- 2,2	- 1,0	+ 0,1	+ 0,6	- 2,2
1965 1 ^e kwartaal	v - 4,6	+ 4,8	v + 0,2	v + 4,5	+ 0,5	- 1,5	v - 0,7	v - 1,8	v - 0,2	v - 0,9	v + 0,3

N. B. — Voor de indeling van de « Geldhoeveelheid », zie tabel 4, hoofdstuk XIII.

— Voor de indeling van de « Transacties met het buitenland », zie tabel 5, hoofdstuk XIII.

— Voor de wijze van opstelling, zie opmerking onderaan tabel 1, hoofdstuk XIII.

1 Verandering van het opgenomen bedrag van de discontokredieten, voorschotten en acceptkredieten (excl. de wissels die dienen om commerciële vorderingen op het buitenland te mobiliseren) die oorspronkelijk door de geldscheppende instellingen verleend werden. — 2 Incl. de pensioenfondsen. — 3 Tijdens het derde kwartaal van 1960 werden de deposito's in de Belgische banken van Kongolese ingezetenen, niet banken, die tot dan toe in de monetaire statistieken niet van de rekeningen van ingezetenen waren onderscheiden in « financiële » buitenlandse rekeningen omgezet; later werd een deel van deze rekeningen opnieuw met rekeningen van ingezetenen gelijkgesteld. Deze omzettingen veroorzaakten in de geldhoeveelheid en de quasi-monetaire liquiditeiten een louter boekhoudkundige vermindering van F 0,9 miljard in het derde kwartaal van 1960 en boekhoudkundige vermeerderingen van 0,3, 0,2, 0,1 en 0,2 miljard respectievelijk in het vierde kwartaal van 1960 en het eerste, derde en vierde kwartaal van 1961. Deze boekhoudkundige vermindering en vermeerderingen werden geweerd uit de wijzigingen van de geldhoeveelheid en de quasi-monetaire liquiditeiten, zoals ze in kolommen (1) tot (8) van onderhavige tabel voorkomen.

XIII - 4. — GELDHOEVEELHEID

(miljarden franken)

Einde periode	Chartaal geld			Giraal geld					Totale geldhoeveelheid	Procent chartaal geld	
	Biljetten en munten van de Schatkist	Biljetten van de N.B.B.	Chartale geldhoeveelheid ²	in handen van de Schatkist en de lagere overheid	in handen van de bedrijven en particulieren ¹			Girale geldhoeveelheid			
					Rekeningen courant bij de N.B.B. ²	Tegoeden op postrekening ²	Deposito's direct opeisbaar of op ten hoogste 30 dagen bij de banken en parastatale instellingen ²				Totaal
(1)	(2)	(3)	(4)	(5)	(6)	(7)	(8)	(9) = (4) + (8)	(10) = (3) + (9)	(11) = (3) : (10)	
1953 Juni	5,8	98,4	102,6	6,9	0,6	19,6	46,1	66,3	73,2	175,8	58,4
December	5,9	101,6	105,9	7,1	0,6	19,9	46,8	67,3	74,4	180,3	58,7
1954 Juni	5,9	100,2	104,3	8,1	0,7	20,2	49,0	69,9	78,0	182,3	57,2
December	5,9	102,7	106,7	7,4	0,5	20,6	48,4	69,5	76,9	183,6	58,1
1955 Juni	5,8	105,3	108,6	7,3	0,6	20,4	50,7	71,7	79,0	187,6	57,9
December	5,6	107,6	110,7	7,9	0,6	20,8	52,5	73,9	81,8	192,5	57,6
1956 Juni	5,4	108,4	111,4	6,7	0,3	22,6	54,1	77,0	83,7	195,1	57,1
December	5,4	111,5	114,3	6,5	0,6	21,3	55,6	77,5	84,0	198,3	57,7
1957 Juni	5,3	111,2	113,9	7,9	0,4	23,0	56,7	80,1	88,0	201,9	56,4
December	5,4	112,7	115,5	6,4	0,9	22,0	53,2	76,1	82,5	198,0	58,3
1958 Juni	5,5	115,3	118,1	7,6	0,4	23,2	56,8	80,4	88,0	206,1	57,3
December	5,5	117,4	120,3	7,2	0,5	24,0	57,5 ³	82,0	89,2	209,5	57,4
1959 Juni	5,5	117,5	120,3	7,8	0,4	24,9	60,6	85,9	93,7	214,0	56,2
December	5,6	118,3	121,3	7,6	0,5	25,8	61,1	87,4	95,0	216,3	56,1
1960 Juni	5,7	119,3	122,1	8,2	0,4	25,7	63,5	89,6	97,8	219,9	56,6
December	5,8	124,1	126,8	7,3 ⁵	0,7	26,9	58,7 ⁴	86,3	93,6	220,4	57,6
1961 Juni	5,9	124,8	127,9	8,5	0,4	27,3	62,7 ⁴	90,4	98,9	226,8	56,4
December	6,0	129,1	132,2	10,0	0,6	27,9	66,7	95,2	105,2	237,4	55,7
1962 Juni	6,1	132,1	135,3	10,4	0,4	29,1	69,8	99,3	109,7	245,0	55,2
December	6,2	138,5	141,7	10,6	0,5	30,4	71,3	102,2	112,8	254,5	55,7
1963 Juni ⁶ (r.)	6,2	146,2	149,6	12,8	0,4	32,2	78,2	110,8	123,6	273,2	54,8
<i>Nieuwe reeks⁶</i>											
Juni	6,2	146,2	149,6	12,8	0,4	32,2	77,3	109,9	122,7	272,3	54,9
December	6,3	150,5	153,7	12,1	0,5	32,9	79,8	113,2	125,3	279,0	55,1
1964 April	6,3	150,2	153,6	10,0	0,3	35,2	77,0	112,5	122,5	276,1	55,6
Mei	6,3	151,5	154,8	11,8	0,4	33,7	81,3	115,4	127,2	282,0	54,9
Juni	6,4	153,9	157,1	12,4	0,3	35,8	81,5	117,6	130,0	287,1	54,7
Juli	6,5	155,9	159,2	9,1	0,3	36,6	77,5	114,4	123,5	282,7	56,3
Augustus	6,6	155,0	158,5	9,9	0,3	34,6	78,9	113,8	123,7	282,2	56,2
September	6,6	155,0	158,4	11,7	0,4	34,1	80,5	115,0	126,7	285,1	55,6
Oktober	6,6	155,9	159,5	10,8	0,3	35,2	80,6	116,1	126,9	286,4	55,7
November	6,6	155,8	159,2	9,6	0,3	33,1	83,0	116,4	126,0	285,2	55,8
December	6,8	160,3	163,8	10,8	0,6	35,9	87,6	124,1	134,9	298,7	54,8
1965 Januari	6,9	156,8	160,2	10,0	0,5	36,7	83,7	120,9	130,9	291,1	55,0
Februari	6,9	157,8	161,2	10,9	0,4	34,7	85,1	120,2	131,1	292,3	55,1
Maart	6,9	158,1	161,4	9,2	0,5	35,2	87,8	123,5	132,7	294,1	54,9
April	6,9	161,3	164,8	8,9	0,4	37,2	88,4	126,0	134,9	299,7	55,0

¹ Incl. administratieve parastatale instellingen.

² Na aftrek van de kasvoorraden der geldscheppende instellingen.

³ Dank zij een nieuwe indeling werden, vanaf augustus 1958, de rekeningen op meer dan één maand van de financiële maatschappijen bij de banken uit de geldhoeveelheid verwijderd (cf. tabel XIII - 1, noot 4).

⁴ In beginsel zouden de deposito's in de Belgische banken van de Kongolose ingezetenen niet in de geldhoeveelheid mogen begrepen zijn. De toepassing van dit beginsel stuit nochtans op moeilijkheden van statistische aard. De deposito's op hoogstens één maand in de Belgische banken van de Kongolose ingezetenen, niet-banken, waren dan ook tot einde juli 1960 in de geldhoeveelheid begrepen; zij werden eruit verwijderd in augustus 1960 ten belope van F 0,1 miljard en in september voor een aanvullend bedrag van F 0,4 miljard, maar deze bedragen werden er vervolgens gedeeltelijk terug in opgenomen en wel in december 1960, januari, september en oktober 1961 telkens voor F 0,1 miljard. Dit heeft tot gevolg dat de beweging van de cijfers van de kolom (7) van bovenstaande tabel voor de periode juli 1960 - oktober 1961 beïnvloed wordt door louter boekhoudkundige factoren.

⁵ Het cijfer van de girale geldhoeveelheid in handen van de Schatkist en de lagere overheid per einde december 1960 is abnormaal laag terwille van de wanorde, door de stakingen veroorzaakt. Zonder deze laatste had dit cijfer ongetwijfeld tussen F 8 miljard en F 9 miljard gelegen.

⁶ Voor de verklaring van de verschillen tussen de nieuwe en de oude reeks verwijzen wij de lezer naar het artikel « Geldscheppende instellingen — Herziening van sommige statistische gegevens, hoofdstuk XIII » opgenomen in het Tijdschrift voor Documentatie en Voorlichting, XXXVIII jaargang, deel II, nr 8, september 1963, blz. 174-177.

**XIII - 5. — GOUDVOORRAAD EN NETTODEVIEZENPOSITIE
VAN DE GELDSCHEPPEDE INSTELLINGEN**
(miljarden franken)

Tijdvak	Bedragen per einde tijdvak 1			Evolutie							Evolutie	
	N.B.B.	Overige geldschepende instellingen	Totaal	Goudvoorraad en nettodeviezenpositie na statistische aanpassing			Kapitaaltransacties van de overheid met het buitenland		Herfinanciering buiten de geldschepende instellingen van commerciële verdringen op het buitenland (stijging: -)	Transacties met het buitenl. 3 (lopend saldo + kapitaaltransacties van de bedrijven en particulieren)	Verschil tussen de gegevens van de betalingsbalans [kol. (12)] en die v.d. geldschepende instell. [kol. (6)] 4	Goudvoorraad en nettodeviezenpositie volgens de betalingsbalans van de B.L.E.U. 5
				N.B.B.	Overige geldschepende instellingen	Totaal	Staat	Andere 2				
(1)	(2)	(3)	(4)	(5)	(6)	(7)	(8)	(9)	(10)	(11)	(12)	
1954 Jaar	50,9	- 2,6	48,3	- 1,8	- 0,3	- 2,1	+ 2,6	...	- 0,8	- 3,9	- 1,5	- 3,6
1955 Jaar	57,2	- 2,5	54,7	+ 6,3	+ 0,4	+ 6,7	+ 2,4	+ 0,2	+ 0,6	+ 3,5	- 2,3	+ 4,4
1956 Jaar	57,8	- 3,8	54,0	+ 0,6	- 1,3	- 0,7	- 3,8	+ 0,3	+ 0,1	+ 2,9	+ 1,1	+ 0,4
1957 Jaar	58,4	- 2,3	56,1	+ 0,6	+ 1,2	+ 1,8	+ 0,7	- 0,2	- 0,2	+ 1,5	+ 0,3	+ 2,1
1958 Jaar	75,5	- 3,4	72,1	+17,1	- 0,8	+16,3	+ 1,4	...	- 0,4	+15,3	- 0,4	+15,9
1959 Jaar	72,3 ^{6,7}	- 1,6	70,7 ^{6,7}	- 6,1 ^{6,7}	+ 2,0	- 4,1 ^{6,7}	+ 2,0	- 3,1	- 0,8 ⁷	+ 0,2	...	- 4,1
1960 Jaar	80,5	- 5,7 ⁸	74,8 ⁸	+ 8,2	- 4,1 ⁸	+ 4,1 ⁸	+ 3,4	+ 1,7	+ 0,5	- 1,6	+ 2,1	+ 6,2
1961 1 ^e kwartaal	79,7	- 6,4 ⁸	73,3 ⁸	- 0,8	- 1,0 ⁸	- 1,8 ⁸	+ 0,4	- 0,3	- 0,5	- 1,4	+ 0,6	- 1,2
2 ^e kwartaal	82,6	-14,4	68,2	+ 2,9	- 8,6	- 5,7	- 5,9	+ 0,3	+ 0,5	- 0,6	- 0,7	- 6,4
3 ^e kwartaal	86,0	-15,1 ⁸	70,9 ⁸	+ 3,4	- 0,4 ⁸	+ 3,0 ⁸	- 1,3	...	- 1,0	+ 5,3	- 0,8	+ 2,2
4 ^e kwartaal	92,7	-14,9 ⁸	77,8 ⁸	+ 6,7	- 0,4 ⁸	+ 6,3 ⁸	+ 1,8	+ 0,1	- 0,1	+ 4,5	- 0,3	+ 6,0
				+12,2	-10,4 ⁸	+ 1,8 ⁸	- 5,0	+ 0,1	- 1,1	+ 7,8	- 1,2	+ 0,6
1962 1 ^e kwartaal	90,5	- 5,9	84,6	- 2,2	+ 8,8	+ 6,6	+ 2,7	+ 0,3	- 1,4	+ 5,0	...	+ 6,6
2 ^e kwartaal	89,6	- 7,2	82,4	- 0,9	- 1,2	- 2,1	- 3,7	...	+ 1,3	+ 0,3	- 0,4	- 2,5
3 ^e kwartaal	88,6	- 7,7	80,9	- 1,0	- 0,7	- 1,7	- 1,8	+ 0,1	- 1,7	+ 1,7	+ 0,9	- 0,8
4 ^e kwartaal	91,0	-10,5	80,5	+ 2,4	- 2,5	- 0,1	+ 0,6	...	+ 1,6	- 2,3	+ 0,8	+ 0,7
				- 1,7	+ 4,4	+ 2,7	- 2,2	+ 0,4	- 0,2	+ 4,7	+ 1,3	+ 4,0
1963 1 ^e kwartaal	95,4	-11,6	83,8	+ 4,4	- 0,7	+ 3,7	+ 1,7	...	- 1,3	+ 3,3	- 1,3	+ 2,4
2 ^e kwartaal (r)	98,6	-14,2	84,4	+ 3,2	- 2,0	+ 1,2	+ 1,3	- 0,1	+ 0,3	+ 1,5
Nieuwe reeks 9												
2 ^e kwartaal	98,6	-15,3	83,3									
3 ^e kwartaal	99,6	-19,0	80,6	+ 1,0	- 3,4	- 2,4	- 0,9	...	+ 0,5	- 2,0	...	- 2,4
4 ^e kwartaal	102,2	-23,3	78,9	+ 2,6	- 4,6	- 2,0	+ 0,2	+ 0,1	+ 0,3	- 2,6	- 0,1	- 2,1
				+11,2	-10,7	+ 0,5	+ 2,3	+ 0,1	- 0,5	- 1,4	- 1,1	- 0,6
1964 1 ^e kwartaal	101,8	-23,6	78,2	- 0,4	- 0,3	- 0,7	+ 0,3	+ 2,0	- 1,3	- 1,7	v+ 0,8	v+ 0,1
2 ^e kwartaal	103,2	-24,4	78,8	+ 1,4	- 0,8	+ 0,6	+ 0,6	- 1,0	+ 0,7	+ 0,3	v ...	v+ 0,6
3 ^e kwartaal	105,2	-24,3	80,9	+ 2,0	+ 0,1	+ 2,1	- 1,4	+ 0,3	+ 1,3	+ 1,9	v+ 0,1	v+ 2,2
4 ^e kwartaal	114,8	-26,8	88,0	+ 9,6	- 2,5	+ 7,1	+ 1,3	- 0,2	- 0,3	+ 6,3		
				+12,6	- 3,5	+ 9,1	+ 0,8	+ 1,1	+ 0,4	+ 6,8		
1965 1 ^e kwartaal	113,3	v-25,7	v87,6	- 1,5	v+ 1,1	v- 0,4	v- 3,4	...	- 1,5	+ 4,5		

1 Een indeling van de goudvoorraad en nettodeviezenpositie per voornaamste categorie van vorderingen en verplichtingen wordt gegeven in tabel XIII-2 en, voor de periode 1950-1960, in het Tijdschrift voor Documentatie en Voorlichting van juli 1961, blz. 20 tot 27.

2 Deze bedragen omvatten inzonderheid de buitenlandse leningen van de lagere overheid en van de administratieve parastatale instellingen en de bewegingen van de door de N.M.K.N. aangehouden vorderingen in internationale akkoorden (zie noot 7 hierna).

3 Cijfers van deze kolom die, berekend zoals onderhavige tabel het aantoon, worden hernomen in kolom (4) van tabel XIII - 8.

4 Dit verschil is gelijk aan :

— de veranderingen van de goudvoorraad en de nettodeviezenpositie van de geldschepende instellingen van de B.L.E.U. die voortvloeien a) uit de veranderingen van de nettotoegoeden van de Luxemburgse banken op de andere landen, België uitgezonderd, b) tot 31 december 1960, uit de veranderingen van de verplichtingen van de Belgische banken aan de Kongolese bedrijven en c) uit de veranderingen van de verplichtingen van de Luxemburgse banken en, tot het tweede kwartaal van 1958, van de Belgische banken aan de internationale instellingen gevestigd in de B.L.E.U. [die veranderingen komen voor in kolom (12), maar niet in kolom (6)].

min. sedert het 3^e kwartaal van 1963, de veranderingen van de nettotoegoeden van de Belgische banken op de Luxemburgse ingezetenen [die veranderingen komen voor in kolom (6), maar niet in kolom (12)].

5 Zie tabel IX - 1, totaal, en tabellen IX - 2 en 3, rubriek 7.

6 Krachtens de wet van 19 juni 1959 mocht de N.B.B. in haar boeken, als eigen bezit, de vordering aantekenen die de Belgische Staat op het Internationale Monetair Fonds bezit tot terugbetaling van zijn quotum als lid van het Fonds en zulks tot beloop van de door haar, ten gunste van het Fonds en ter ontlasting van de Staat, uitgegeven biljetten, verleende kredieten of gestorte goudbedragen. Een gedeelte van de vordering die de N.B.B. krachtens deze wettelijke beschikkingen heeft, vloeit niet voort uit verrichtingen met het Fonds, doch uit eenvoudige overnamen van vorderingen van de Belgische Staat. Dergelijke overnamen hadden plaats ten bedrage van F 2,8 miljard in het derde kwartaal van 1959 en van F 0,1 miljard in het vierde kwartaal van hetzelfde jaar. In het verloop van de « Goudvoorraad en nettodeviezenpositie na statistische aanpassing » [kol. (4) en (6)] wordt met die bedragen geen rekening gehouden.

7 Ten gevolge van de Conventie van 1 juli 1959, kocht de N.M.K.N. van de N.B.B. verscheidene gevestigde vorderingen in betalingsakkoorden af. Deze afkopen verklaren, voor ongeveer F 0,6 miljard, de vermindering van de goudvoorraad en nettodeviezenpositie van de N.B.B. [kol. (1)] tijdens het derde kwartaal van 1959. Evenals de latere terugbetalingen door het buitenland van afgekochte vorderingen, oefenen ze echter geen invloed uit op het saldo van de transacties met het buitenland opgenomen in kolom (10); in de evolutie van de goudvoorraad en nettodeviezenpositie worden zij inderdaad gelijkgesteld met kapitaaltransacties van de overheid (andere dan de Staat) met het buitenland en komen dan ook voor in de kolom (8).

8 Tijdens het derde kwartaal van 1960 werden de deposito's van de Kongolese ingezetenen bij de Belgische banken, waarmee tot dan toe geen rekening kon gehouden worden voor de berekening van de goudvoorraad en nettodeviezenpositie van de geldschepende instellingen zoals deze in kolommen (2) en (3) van onderhavige tabel voorkomt, in « bilaterale » of « financiële » buitenlandse rekeningen omgezet; later werd een deel van de financiële rekeningen opnieuw met rekeningen van ingezetenen gelijkgesteld. Deze omzettingen brachten in de goudvoorraad en nettodeviezenpositie van de geldschepende instellingen tijdens het derde kwartaal van 1960 een louter boekhoudkundige vermindering teweeg van F 1,3 miljard en boekhoudkundige vermeerderingen van 0,3, 0,2, 0,1 en 0,2 miljard respectievelijk in het vierde kwartaal van 1960 en het eerste, derde en vierde kwartaal van 1961. Deze boekhoudkundige vermindering en vermeerderingen werden gecorrigeerd uit de evolutie van de « goudvoorraad en nettodeviezenpositie na statistische aanpassing » [kol. (5) en (6)].

9 Voor de verklaring van de verschillen tussen de nieuwe en de oude reeks verwijzen wij de lezer naar het artikel « Geldschepende instellingen — Herziening van sommige statistische gegevens (hoofdstuk XIII) » opgenomen in het Tijdschrift voor Documentatie en Voorlichting, XXXVIII jaargang, deel II, nr 3, september 1963, blz. 174-177.

XIII - 6. — BALANSEN VAN DE NATIONALE BANK VAN BELGIE (1951-1958)

(miljoenen franken)

Posten	1951 31 december	1952 31 december	1953 31 december	1954 31 december	1955 31 december	1956 31 december	1957 31 december	1958 31 december
ACTIVA								
Goudvoorraad	31.771	35.180	38.787	38.911	46.385	46.247	45.767	63.487
Tegoed op het buitenland	178	1.431	903	3.338	259	995	1.923	1.415
Te ontvangen deviezen en goud	—	2.492	1.994	—	—	2.986	350	280
Vorderingen op het buitenland in het kader van betalingsakkoorden :								
a) E.B.U.	15.202	14.951	13.440	8.596	9.138	9.743	6.825	7.806
b) landen, leden van de E.B.U.	4.709	1.640	942	709	712	422	1.744	1.312
c) landen, leden van het E.M.A.	—	—	—	—	—	—	—	44
d) andere landen	868	646	304	580	821	772	879	774
Debiteuren termijnverkoop dev. en goud	2.170	1.476	20	1.448	1	89	1.464	72
Handelspapier op België	8.890	9.152	8.319	9.511	8.399	11.395	14.384	4.103
Voorschotten op onderpand	345	394	721	291	210	453	2.726	510
Mobilisering van spec. rekeningen E.B.U. (K.B. van 22-3-1952 en 26-7-1952) ...	—	166	227	—	—	—	—	—
Overheidseffecten (art. 20 der statuten. Overeenkomsten van 14 september 1948 en 15 april 1952) :								
a) schatkistcertificaten	6.460	6.035	7.970	7.895	8.800	5.900	6.615	7.840
b) papier uitgegeven door instellingen waarvan de verbintenissen door de Staat gewaarborgd zijn	1.824	445	...	1.183	783	1.836	42	11
c) andere overheidseffecten	69	225	70	44	118	89	1	...
Rekening-courant van de Schatkist	—	—	—	—	—	—	1.325	—
Deel- en pasmunt	202	345	247	548	700	690	673	660
Tegoed bij de Dienst der Postchecks ...					1	1	1	2
Rekening A	1	2	2	2	—	—	—	—
Rekening B	1.018	803	468	240	—	—	—	—
Geconsolideerde vordering op de Staat (art. 3, § b van de wet v. 28 juli 1948)	34.860	34.763	34.660	34.660	34.660	34.660	34.456	34.243
Overheidsfondsen (art. 18 en 21 der stat.)	1.221	1.478	1.678	1.792	1.914	2.072	2.239	2.379
Te innen waarden	365	167	130	151	171	395	210	175
Gebouwen, materieel en meubelen	740	889	967	1.061	1.179	1.318	1.416	1.468
Waarden van de Pensioenkas van het Personeel	633	674	707	744	810	885	957	1.003
Overgangsrekeningen	165	225	270	176	224	197	244	239
	111.691	113.579	112.826	111.880	115.285	121.145	124.241	127.813
PASSIVA								
Bankbiljetten in omloop	94.967	97.784	101.592	102.679	107.556	111.533	112.670	117.353
Rekeningen-courant en diversen :								
gewone rekening	30	24	27	29	11	11	19	8
rekeningen Akkoord voor Econ. Samenwerking.	1.044	1.341	193	88	57	28	20	—
Schatkist { buitengewone conjunctuurtaks (Wet van 12-3-1957)	—	—	—	—	—	—	209	632
Organismen door een bijzondere wet beheerd en openbare besturen	310	405	364	269	277	320	524	313
Banken in België	1.805	2.446	2.143	1.997	1.888	1.663	2.546	2.876
Banken in het buitenland : gewone rekeningen	475	476	920	1.035	171	229	179	181
Particulieren	393	253	261	280	348	321	340	174
Te betalen waarden	831	447	465	362	390	450	654	474
Verbintenissen tegenover het buitenland in het kader van betalingsakkoorden :								
a) landen, leden van de E.B.U.	644	1.471	352	71	277	752	268	231
b) landen, leden van het E.M.A.	—	—	—	—	—	—	—	137
c) andere landen	1.120	879	695	462	747	273	268	302
Totaal der verbintenissen op zicht ...	101.619	105.526	107.012	107.272	111.722	115.580	117.697	122.681
Speciale provisie :								
voor E.B.U.-voorschotten :								
a) speciale rekeningen (K. B. van 15-9-1951, 22-3-1952 en 26-7-1952)	1.079	3.872	2.817	—	—	—	—	—
b) Schatkist	4.057	—	—	—	—	—	—	—
c) Overeenkomst van 14-9-54 : N.M.K.N.	—	—	—	—	—	275	475	500
Te leveren deviezen en goud	2.478	1.483	32	1.498	71	1.551	1.850	370
Pensioenkas van het Personeel	633	674	707	744	810	885	957	1.003
Overgangsrekeningen	122	106	200	143	284	289	537	446
Kapitaal	400	400	400	400	400	400	400	400
Reservefonds :								
a) Statutaire reserve	208	232	256	283	315	349	385	425
b) voorzorgsfonds	228	234	243	243	245	247	248	254
c) rekening der afschrijvingen op gebouwen, materieel en meubelen ...	616	789	867	961	1.079	1.208	1.306	1.353
Te verdelen nettowinst	251	263	292	336	359	361	386	381
	111.691	113.579	112.826	111.880	115.285	121.145	124.241	127.813

N. B. — Het Jaarverslag van de N.B.B. bevat, in bijlage, al de weekstaten voor het verslagjaar. Het geeft eveneens een beknopte toelichting bij de voornaamste balansposten.

XIII - 6. — **BALANSEN VAN DE NATIONALE BANK VAN BELGIE** (sedert 1959)

(miljoenen franken)

Posten	1959 31 december	1960 31 december	1961 31 december	1962 31 december	1968 31 december	1964 31 december
ACTIVA						
Goudvoorraad	56.693	58.525	62.424	68.248	68.566	72.555
Vreemde valuta's	4.407	12.605	20.432	12.848	21.532	26.996
Te ontvangen vreemde valuta's en goud	224	6.775	6.856	2.935	10.924	9.260
Activa in het buitenland, in Belgische franken	—	—	—	—	1.500	1.500
Internationale akkoorden (Wetten van 28-7-1948 en 19-6-1959) :						
a) E.B.U.	5.536	3.509	413	251	118	62
b) E.M.A.
c) I.M.F. — Deelneming	4.388	4.388	7.989	6.738	7.064	8.716
— Leningen	—	—	—	—	—	1.500
d) andere akkoorden
Debiteuren wegens termijnverkoop van vreemde valuta's en goud	1.205	11.821	18.494	12.341	21.093	26.397
Handelspapier	7.560	6.773	5.086	10.083	9.290	7.001
Voorschotten op onderpand	102	51	74	3.022	1.655	625
Overheidseffecten (Art. 20 der statuten. Overeenkomsten van 14-9-1948, 15-4-1952 en 1-2-1963)	8.215	6.040	6.515	5.140	9.275	9.825
Deel- en pasmunt	645	617	490	326	247	397
Tegoed bij het Bestuur der Postchecks ...	2	1	2	2	1	2
Geconsolideerde vordering op de Staat (Wetten van 28-7-1948 en 19-6-1959) .	34.030	34.000	34.000	34.000	34.000	34.000
Overheidsfondsen (art. 18 en 21 der stat.)	2.469	2.519	2.568	2.627	2.703	2.793
Gebouwen, materieel en meubelen	1.508	1.519	1.539	1.593	1.657	1.712
Waarden van de Pensioenkas van het Personeel	1.032	1.075	1.168	1.278	1.430	1.593
Diversen	515	698	544	1.778	1.186	1.215
Orderekening :	128.531	150.916	168.594	163.210	192.241	206.149
Bestuur der Postchecks : Tegoed voor rekening van de Minister van Nationale Opvoeding en Cultuur (Schoolpakt, wet van 29 mei 1959, artikel 15)	1.512	2.114	2.170	1.911	1.500	1.450
PASSIVA						
Bankbiljetten in omloop	118.325	124.091	129.078	138.481	150.508	160.286
Rekeningen-courant :						
gewone rekening	7	24	1	5	3	5
buitengewone conjunctuurtaks (Wet van 12-3-1957)	494	185	25	27	17	12
Schatkist { speciale rekening vereffening E.B.U.	1
Banken in het buitenl. : gew. rekening.	252	308	445	387	309	329
Diverse rekeningen-courant	3.161	2.606	8.338	3.474	3.298	1.651
Internationale akkoorden (Wetten van 28-7-1948 en 19-6-1959) :						
a) E.M.A.	344	249	200	185	126	161
b) andere akkoorden	224	263	365	413	333	383
Totaal der verbintenissen op zicht ...	122.808	127.726	138.452	142.972	154.594	162.827
Belgische banken, monetaire reserve	—	—	—	—	—	1.253
Te leveren vreemde valuta's en goud ...	1.436	18.644	25.376	15.271	32.000	35.707
Pensioenkas van het Personeel	1.032	1.075	1.168	1.278	1.430	1.593
Diversen	767	938	1.007	1.016	1.453	1.849
Kapitaal	400	400	400	400	400	400
Reserves en afschrijvingsrekeningen	2.088	2.133	2.191	2.273	2.364	2.520
Orderekening :	128.531	150.916	168.594	163.210	192.241	206.140
Minister van Nationale Opvoeding en Cultuur : Tegoed voor zijn rekening bij het Bestuur der Postchecks (Schoolpakt, wet van 29 mei 1959, artikel 15)	1.512	2.114	2.170	1.911	1.500	1.450

N. B. — Het Jaarverslag van de N.B.B. bevat, in bijlage, al de weekstaten voor het verslagjaar. Het geeft eveneens een beknopte toelichting bij de voornaamste balansposten.

XIII - 6. — WEEKSTATEN VAN DE NATIONALE BANK VAN BELGIE

(miljoenen franken)

Posten	1964 6 april	1965 5 april	1964 4 mei	1965 10 mei	1964 8 juni	1965 4 juni	1964 6 juli	1965 5 juli
ACTIVA								
Goudvoorraad	68.926	74.497	69.568	75.223	69.607	76.615	69.658	77.212
Vreemde valuta's	20.543	25.479	19.964	25.671	21.146	24.076	20.459	22.790
Te ontvangen vreemde valuta's en goud	12.738	8.957	12.299	9.408	13.113	10.960	12.965	13.489
Activa in het buitenland, in Belgische franken	1.500	1.500	1.500	1.500	1.500	1.500	1.500	1.500
Internationale akkoorden (Wetten van 28-7-1948 en 19-6-1959) :								
a) E.B.U.	102	47	98	43	94	38	90	34
b) E.M.A.
c) I.M.F. :								
— Deelneming	8.214	9.016	8.214	9.117	8.214	9.992	8.215	10.242
— Leningen ¹	—	1.500	—	1.500	—	3.375	—	3.375
d) andere akkoorden	45	...	78
Debiteuren wegens termijnverkopen van vreemde valuta's en goud	20.069	24.910	19.329	24.837	20.725	23.297	20.249	23.274
Handelspapier	6.971	4.785	6.206	4.080	4.680	6.180	10.252	9.478
Voorschotten op onderpand	1.973	1.389	1.058	2.499	2.297	356	3.785	528
Overheidseffecten (Art. 20 der statuten. Overeenkomst van 14-9-1948)	6.575	9.850	9.575	9.050	9.900	9.900	8.050	8.400
Deel- en pasmunt	276	617	281	587	255	544	278	477
Tegood bij het Bestuur der Postchecks ...	2	1	2	1	2	1	2	2
Geconsolideerde vordering op de Staat (Wetten van 28-7-1948 en 19-6-1959) .	34.000	34.000	34.000	34.000	34.000	34.000	34.000	34.000
Overheidsfondsen (art. 18 en 21 der stat.)	2.794	2.949	2.793	2.953	2.793	2.953	2.792	2.952
Gebouwen, materieel en meubelen	1.657	1.711	1.657	1.711	1.657	1.711	1.657	1.711
Waarden van de Pensioenkas van het Personeel	1.493	1.675	1.502	1.684	1.503	1.685	1.512	1.690
Diversen	1.046	1.445	1.225	1.269	1.104	1.290	1.564	2.798
	188.879	204.328	189.271	205.178	192.590	208.551	197.028	213.952
Orderekening :								
Bestuur der Postchecks : Tegood voor rekening van de Minister van Nationale Opvoeding en Cultuur (Schoolpakt, wet van 29-5-1959, artikel 15) .	1.091	1.032	909	910	727	808	611	612
PASSIVA								
Bankbiljetten in omloop	148.785	159.953	150.225	160.793	151.325	164.357	156.004	168.332
Rekeningen-courant :								
gewone rekening	24	7	2	20	...	6	10	3
buitengewone conjunctuurtaks (Wet van 12-3-1957)	16	12	15	11	15	11	14	10
speciale rekening verevening E.B.U.
Banken in het buitenl. : gew. rekening.	343	315	316	318	303	320	346	327
Diverse rekeningen-courant	875	2.225	883	1.541	768	1.176	853	753
Internationale akkoorden (Wetten van 28-7-1948 en 19-6-1959) :								
a) E.M.A.	128	133	127	118	102	103	134	113
b) andere akkoorden	317	240	275	228	330	286	352	311
Totaal der verbintenissen op zicht ...	150.488	162.885	151.843	163.029	152.843	166.259	157.713	169.849
Belgische banken, monetaire reserve	—	1.344	—	1.382	—	1.394	—	1.403
Te leveren vreemde valuta's en goud ...	32.832	33.932	31.668	34.403	33.886	34.352	33.248	35.872
Pensioenkas van het Personeel	1.493	1.675	1.502	1.684	1.503	1.685	1.512	1.690
Diversen	1.273	1.539	1.465	1.727	1.565	1.908	1.761	2.185
Kapitaal	400	400	400	400	400	400	400	400
Reserves en afschrijvingsrekeningen	2.393	2.553	2.393	2.553	2.393	2.553	2.394	2.553
	188.879	204.328	189.271	205.178	192.590	208.551	197.028	213.952
Orderekening :								
Minister van Nationale Opvoeding en Cultuur : Tegood voor zijn rekening bij het Bestuur der Postchecks (Schoolpakt, wet van 29-5-1959, artikel 15) .	1.091	1.032	909	910	727	808	611	612

¹ Speciale bons van de Belgische Schatkist (Wet van 4-1-1968. Overeenkomst dd. 1-2-1968).

N. B. — Het Jaarverslag van de Nationale Bank van België bevat, in bijlage, al de weekstaten voor het verslagjaar. Het geeft eveneens een beknopte toelichting bij de voornaamste balansposten.

XIII - 7. — VERRICHTINGEN IN POSTREKENING

Bron : Bestuur der Postchecks.

	Duizenden rekeningen	Totaal tegoed 1	Tegoed van particulieren 2	Credit		Debet		Algemene beweging	Percentages van de verrichtingen uitgevoerd zonder gebruik van chartaal geld
				Stortingen en diversen	Giro's	Cheques en diversen	Giro's		
				(daggemiddelden) 3		(maandgemiddelden of maanden)			
(einde tijdvak)	(miljarden franken)								
1957	765	30,4	22,4	36,0	89,1	36,0	89,1	250,2	91
1958	789	31,2	23,5	37,4	93,0	37,3	93,0	260,7	91
1959	819	33,1	25,1	39,4	97,9	39,1	97,9	274,3	91
1960	855	37,1	27,0	42,5	103,3	41,6	103,3	290,7	92
1961	882	40,3	29,2	45,7	111,2	46,1	111,2	314,2	92
1962	907	43,4	31,7	49,7	118,4	49,4	118,4	335,9	92
1963	933	47,9	34,8	54,8	130,5	54,6	130,5	370,4	92
1964	956	50,5	36,8	62,8	147,4	62,2	147,4	419,8	93
1963 3 ^e kwartaal	924	48,5	34,5	56,6	133,8	57,5	133,8	381,7	91
4 ^e kwartaal	933	47,7	35,0	58,4	139,0	56,4	139,0	392,8	93
1964 1 ^e kwartaal	937	49,1	36,1	57,8	140,0	58,6	140,0	396,4	93
2 ^e kwartaal	939	50,1	36,9	62,3	146,0	61,5	146,0	415,8	93
3 ^e kwartaal	949	52,2	37,0	64,6	150,5	65,4	150,5	431,0	93
4 ^e kwartaal	956	50,7	37,2	66,5	153,1	63,5	153,1	436,2	93
1965 1 ^e kwartaal	961	52,8	38,6	67,7	159,6	69,8	159,6	456,7	93
1964 Mei	938	48,8	37,3	58,7	139,0	58,3	139,0	395,0	93
Juni	939	51,8	37,2	65,1	148,9	63,0	148,9	425,9	93
Juli	941	57,8	38,0	76,9	175,3	77,0	175,3	504,5	93
Augustus	945	49,7	36,9	56,9	136,4	60,7	136,4	390,4	93
September	949	49,1	36,1	60,1	139,8	58,3	139,8	398,0	93
Oktober	952	49,8	37,1	63,3	152,5	62,6	152,5	430,9	92
November	955	50,0	36,8	56,9	138,7	59,5	138,7	393,8	93
December	956	52,3	37,7	79,4	168,1	68,4	168,1	484,0	93
1965 Januari	958	53,4	39,0	73,5	171,7	79,9	171,7	496,8	93
Februari	960	51,3	38,5	62,0	150,0	62,5	150,0	424,5	93
Maart	961	53,8	38,2	67,5	157,2	66,9	157,2	448,8	93
April	962	51,9	38,0	66,6	155,0	67,5	155,0	444,1	93
Mei	963	52,4	39,1	74,9	159,2	76,0	159,2	469,3	93

1 Omvat het tegoed van de particulieren en van de Rijksrekenplichtigen.

2 Deze tegoeden omvatten de vrije tegoeden en, tot en met juni 1961, de effecten van de Muntsaneringslening waarin de definitief geblokkeerde tegoeden werden omgezet; vanaf juli 1961, alleen de vrije tegoeden. De cijfers over de vrije tegoeden der particulieren per einde tijdvak, worden in de stand van de Staatsschuld gepubliceerd (cf. tabel 8, hoofdstuk XVI van onderhavig Tijdschrift).

3 Gemiddeld tegoed op het einde van elke dag der maand, zowel werkdagen als niet-werkdagen. Voor een zon- of feestdag is het aangeduide tegoed dit van de vorige werkdag.

XIII - 8. — ALGEMENE STAAT DER BANKEN ¹

(miljoenen franken)

Activa

Posten	1961 31 december	1962 31 december	1963 31 december	1964 31 december	1964 31 maart	1965 31 maart	1964 30 april	1965 30 april
A. Spaargelden (art. 15, K.B. 42)	—	—	—	—	—	—	—	—
B. Beschikbare en vlottende middelen :								
Activa van de monetaire reserve, speciaal deposito bij de N.B.B.	—	—	—	1.252	—	1.344	—	1.382
Kas, Nationale Bank, Postrekening, N.K.B.K.	7.533	6.523	7.851	9.683	6.325	6.812	3.513	3.943
Daggeld	1.214	1.272	2.095	1.650	2.302	1.749	518	725
Bankiers	10.782	13.192	16.665	22.926	21.357	29.165	20.344	25.605
Moedermaatsch., filialen en dochtermaatschappijen .	4.287	4.717	6.286	6.379	5.192	12.218	5.634	5.043
Andere te innen waarden op korte termijn	6.742	8.248	8.787	9.559	10.682	10.063	9.285	10.442
Wissels	66.088	46.685	72.460	84.885	76.076	90.073	80.979	95.968
a) Overheidspapier ²	40.213	16.569	29.415	32.375	32.345	36.634	35.858	41.931
b) Handelswissels ³	25.875	30.116	43.045	52.510	43.731	53.439	45.121	54.037
Prolongaties en voorschotten op effecten	1.237	1.317	1.230	1.149	1.235	1.206	1.267	1.227
Debiteuren wegens verstrekte accepten	14.318	17.927	18.784	21.292	19.474	21.719	19.875	22.510
Diverse debiteuren	30.726	38.608	45.661	50.802	46.618	52.310	46.928	53.591
Effecten	53.444	75.148	72.105	74.789	71.902	77.459	72.399	79.925
a) Belegde wettelijke reserve	429	468	541	605	543	611	569	661
b) Belgische overheidsfondsen ^{2 4}	50.094	71.460	67.875	69.307	67.618	72.362	68.050	74.672
c) Buitenlandse overheidsfondsen ⁴	473	317	556	601	556	635	543	636
d) Bankaandelen	1.261	1.282	1.545	1.868	1.587	1.859	1.593	1.960
e) Andere fondsen	1.187	1.621	1.588	2.408	1.598	1.992	1.644	1.996
Diversen	1.552	2.339	2.576	3.040	2.346	2.431	2.073	2.589
Niet gestort kapitaal	9	9	—	—	—	—	—	—
Totaal beschikbare en vlottende middelen ...	197.932	215.985	254.500	287.406	263.509	306.549	262.815	302.950
C. Vastgelegde middelen :								
Oprichtings- en eerste inrichtingskosten	19	17	18	43	17	17	17	19
Gebouwen	1.251	1.301	1.434	2.134	1.533	2.219	1.535	2.239
Participaties in dochtermaatsch. voor immobiliën ...	273	265	255	73	265	73	265	77
Vorderingen op dochtermaatsch. voor immobiliën ...	278	312	336	60	353	74	349	77
Materieel en meubilair	166	200	289	341	298	348	302	357
Totaal vastgelegde middelen ...	1.987	2.095	2.332	2.651	2.466	2.731	2.468	2.769
Totaal der activa ...	199.919	218.080	256.832	290.057	265.975	309.280	265.283	305.719

¹ De algemene staat bevat, wat betreft de banken welke hun bedrijvigheid gedeeltelijk in het buitenland uitoefenen, slechts de bestanddelen der activa van de Belgische zetels. De saldi van de rekeningen geopend door deze laatste op naam van de in het buitenland gevestigde zetels zijn opgenomen onder de rubriek « Moedermaatschappij, filialen en dochtermaatschappijen ».

² Sedert juni 1963 bevat de rubriek « Overheidspapier » de effecten door de Staat of onder zijn waarborg op hoogstens één jaar uitgegeven. Behalve het herdisconteerbare of ten belope van 95 pct. mobiliseerbare overheidspapier bij de N.B.B., omvat ze dus ook overheidspapier in deviezen en effecten op hoogstens één jaar uitgegeven onder staatswaarborg, actiefbestanddelen die tot nog toe onder de Belgische overheidsfondsen waren opgenomen.

³ Wissels herdisconteerd door de banken bij de N.B.B. en bij de parastatale instellingen
(Uitstaande bedragen in miljoenen franken)

1961 31 december	6.999	1963 31 december	8.678	1964 31 maart	10.858	1965 31 maart	11.754
1962 31 december	8.486	1964 31 december	10.978	1964 30 april	10.446	1965 30 april	11.894

⁴ Uit de rubriek « Belgische overheidsfondsen » worden daarenboven sedert juni 1963 naar de rubriek « Buitenlandse overheidsfondsen » overgeheveld, diegene onder de effecten van de Kongolese schuld die niet onder waarborg van de Belgische Staat werden uitgegeven.

XIII - 8. — ALGEMENE STAAT DER BANKEN ¹

(miljoenen franken)

Passiva

Posten	1961 31 december	1962 31 december	1963 31 december	1964 31 december	1964 31 maart	1965 31 maart	1964 30 april	1965 30 april
A. Spaargelden (art 15, K. B. 42)	—	—	—	—	—	—	—	—
B. Opvraagbaar :								
Bevoorrechte of gewaarborgde schuldeisers	398	1.747	804	698	431	442	1.742	2.855
Daggeld	2.110	871	1.406	2.420	1.596	1.749	1.835	2.879
a) Gedekt door reële zekerheden	1.986	815	1.232	1.214	1.488	1.698	1.658	2.760
b) Niet gedekt door reële zekerheden	124	56	174	1.206	108	51	177	119
Bankiers	28.067	26.553	38.661	51.301	44.223	57.426	43.570	55.029
Moedermaatschappij, filialen en dochtermaatsch. ...	3.911	4.800	7.884	7.065	6.949	12.951	6.622	6.036
Geaccepteerde wissels	14.319	17.928	18.784	21.292	19.476	21.719	19.874	22.510
Andere te betalen waarden op korte termijn	2.776	3.875	4.901	5.287	6.479	5.252	5.072	5.361
Crediteuren wegens wissels ter incasso	967	1.095	1.216	1.254	1.219	1.301	1.173	1.378
Deposito's en crediteuren	121.118	130.986	150.290	164.568	153.458	172.178	152.436	172.879
a) Dadelijk opvraagbaar	66.746	71.259	81.543	86.118	80.728	84.966	79.090	85.087
b) Op hoogstens dertig dagen	6.112	5.532	5.159	9.034	5.822	10.242	6.256	10.907
c) Op meer dan dertig dagen	27.902	29.392	30.007	29.915	30.660	34.925	30.744	34.711
d) Op meer dan een jaar	1.529	2.201	1.138	731	1.151	1.053	1.096	957
e) Op meer dan twee jaar	2.495	2.671	3.049	3.020	3.093	2.965	3.101	2.951
f) Bankboekjes	14.613	17.937	27.355	33.743	29.976	36.047	30.138	36.269
g) Andere op boekjes ingeschreven deposito's ...	1.721	1.994	2.039	2.007	2.028	1.930	2.011	1.996
Obligaties en kasbons	8.619	11.060	11.433	11.380	11.185	11.360	11.151	11.268
Nog te storten bedragen op fondsen en participaties	615	689	672	991	688	990	687	991
Diversen	6.007	6.104	6.809	7.752	5.937	6.914	6.654	7.214
Totaal opvraagbaar ...	188.907	205.208	242.860	274.008	251.641	292.282	250.816	288.400
C. Niet opvraagbaar :								
Kapitaal	6.520	7.636	8.221	9.814	8.287	10.804	8.289	10.984
Niet beschikbare reserve wegens uitgiftepremie	292	785	838	1.245	919	1.333	919	1.333
Wettelijke reserve (art. 13, K. B. 185)	428	467	541	607	543	611	568	661
Beschikbare reserve	3.652	3.828	4.179	4.197	4.282	4.033	4.388	4.135
Reservefonds	120	156	193	186	303	217	303	206
Totaal niet opvraagbaar ...	11.012	12.872	13.972	16.049	14.334	16.998	14.467	17.319
Totaal der passiva ...	199.919	218.080	256.832	290.057	265.975	309.280	265.283	305.719

¹ De algemene staat bevat, wat betreft de banken welke hun bedrijvigheid gedeeltelijk in het buitenland uitoefenen, slechts de bestanddelen der passiva van de Belgische zetels. De saldi van de rekeningen geopend door deze laatste op naam van de in het buitenland gevestigde zetels zijn opgenomen onder de rubriek « Moedermaatschappij, filialen en dochtermaatschappijen ».

XIII - 9. — GEZAMENLIJKE BETALINGEN
DOOR MIDDEL VAN DIRECT OPEISBARE BANKDEPOSITO'S IN BELGISCHE FRANKEN
EN VAN TEGOEDEN IN POSTREKENING ¹

Verhouding van de omzet tot de hoeveelheid ²
(herleid in type-maanden van 25 dagen)
 Maandgemiddelden per kwartaal

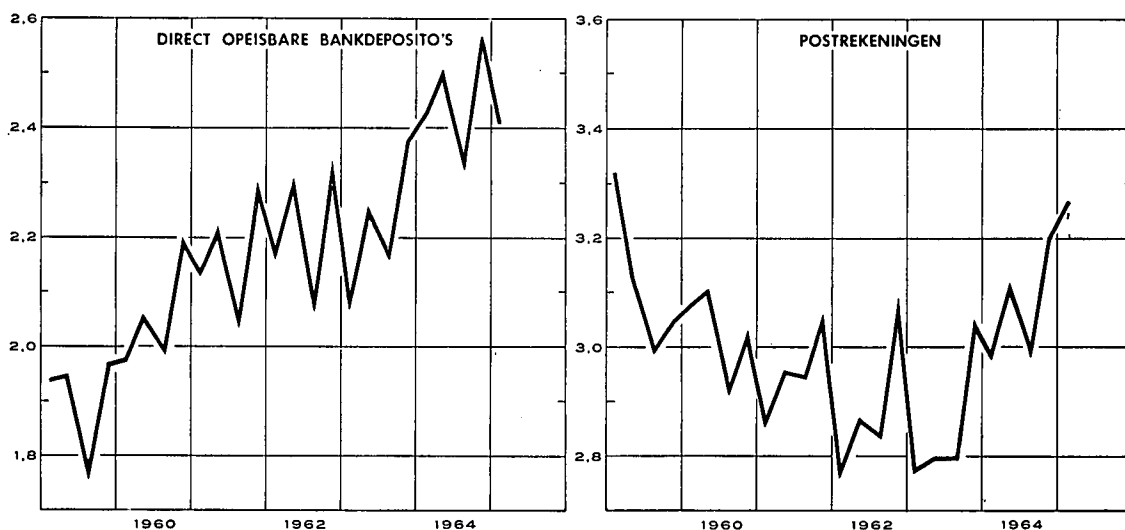

Maandgemiddelden of maand	Gezamenlijke betalingen herleid tot type-maanden van 25 dagen door middel van			Verhouding van de omzet tot de hoeveelheid ²		
	direct opeisbare bankdeposito's ³	tegoeden in postrekening ⁴	Totaal	bruto	herleid tot type-maanden van 25 dagen	
	(miljarden franken)			direct opeisbare bankdeposito's ³	direct opeisbare bankdeposito's ³	tegoeden in postrekening ⁴
1957	89,8	76,5	166,3	2,10	2,08	3,24
1958	85,7	80,4	166,1	2,01	1,99	3,25
1959	90,3	83,4	173,7	1,93	1,91	3,13
1960	99,4	87,2	186,6	2,09	2,06	3,04
1961	106,9	93,0	199,9	2,19	2,18	2,96
1962	119,0	99,3	218,3	2,25	2,23	2,89
1963	132,5	107,1	239,6	2,25	2,23	2,85
1964	154,7	121,0	275,7	2,50	2,46	3,08
1963 3 ^o kwartaal	131,1	104,8	235,9	2,24	2,18	2,80
4 ^o kwartaal	147,4	114,0	261,4	2,41	2,38	3,05
1964 1 ^o kwartaal	150,2	115,0	265,2	2,46	2,43	2,99
2 ^o kwartaal	159,2	124,4	283,6	2,51	2,51	3,12
3 ^o kwartaal	145,2	119,0	264,2	2,41	2,35	3,00
4 ^o kwartaal	164,2	125,6	289,8	2,60	2,57	3,20
1965 1 ^o kwartaal	157,3	133,9	291,2	2,44	2,41	3,27
1964 Mei	154,6	131,9	286,5	2,26	2,45	3,32
Juni	163,8	119,1	282,9	2,63	2,53	2,91
Juli	157,8	130,3	288,1	2,62	2,52	3,18
Augustus	133,7	114,3	248,0	2,19	2,19	2,93
September	144,0	112,5	256,5	2,43	2,34	2,90
Oktober	149,4	122,0	271,4	2,58	2,39	3,07
November	164,7	122,1	286,8	2,42	2,63	3,17
December	178,5	132,7	311,2	2,79	2,68	3,36
1965 Januari	156,5	143,6	300,1	2,35	2,35	3,47
Februari	156,6	136,5	293,1	2,35	2,45	3,34
Maart	158,8	121,6	280,4	2,61	2,42	3,00
April	167,9	132,3	300,2	2,53	2,53	3,29
Mei	177,0	147,3	324,3	2,51	2,61	3,60

¹ Benaderende gegevens volgens het totaal der debetverrichtingen (incl. de rekeningen van vreemdelingen en de debetverrichtingen met betrekking tot betalingen aan het buitenland).

² De verhouding van de omzet tot de hoeveelheid wordt bekomen door deling van het bedrag der debiteringen op de rekeningen van de direct opeisbare bankdeposito's in Belgische franken of op de postrekeningen van de particulieren en de buitengewone Rijksrekenplichtigen door de gemiddelde tegoeden op deze rekeningen tijdens de beschouwde periode.

³ De telling omvat niet alle banken.

⁴ Uit de brutogegevens werden de dubbel getelde overschrijvingen verwijderd, die voortvloeien uit de inrichting van de Rijksboekhouding en waarvan een telling mogelijk was.

N. B. — Wijze van opstelling : zie *Tijdschrift voor Documentatie en Voorlichting*, XXV^e jaargang, deel II, n^o 4, oktober 1950, blz. 222.

Bibliografische referenties : *Jaarverslagen van de N.B.B.* — *Belgisch Staatsblad* : algemene staat der banken. — *Statistisch Jaarboek voor België.* — *Statistisch Tijdschrift van het N.I.S.* — *Tijdschrift voor Documentatie en Voorlichting* : (N.B.B.) : XL^e jaargang, deel I, n^o 1, blz. 22 : « Aanpassing van bepaalde roeiken van de « Statistieken » — Hoofdstukken IX « Betalingsbalans » en XIII « Geldscheppende instellingen ». Zie ook N.B. van de tabellen 1 en 9 van hoofdstuk XIII. — *Jaarverslag van de Bankcommissie*.

XIV. — NIET GELDSCHEPPENDE FINANCIËLE INSTELLINGEN

4. — VOORNAAMSTE ACTIVA EN PASSIVA VAN HET RENTENFONDS

(miljoenen franken)

Bron : Jaarverslagen van het Rentenfonds.

Einde periode	Activa					Passiva				
	Portefeuille			Creditsaldo bij de Nationale Bank van België	Te leen gegeven geld op zeer korte termijn	Bij de banken geplaatste certificaten	Te leen genomen geld op zeer korte termijn	Ver-richtingen met recht van terugkoop	Krediet ontvangen van de Nationale Bank	
	Genoteerde waarden ¹	Schatkist-certificaten tranche B	Andere schatkist-certificaten						Voor-schotten	Discontering van kasbons ²
	3	nominale waarde								
1955	4.533	—	—	—	—	—	2.039	1.000	4	920
1956	5.930	—	—	—	—	—	2.631	800	2	1.998
1957	4.112	1.242	—	—	—	486	2.457	585	1.237	200
1958	3.311	1.370	—	...	—	4.059	274	—	...	45
1959	4.582	623	2.700	1	—	4.608	72	—
1960	6.653	1.403	1.200	6	15	5.812	...	—
1961	6.923	1.086	...	3.201	3.069	10.996	...	—
1962	7.792	2.226	50	6.440	...	—	589	...
1963	8.420	2.711	6.549	877	—	600	...
1964	6.827	4.099	7.357	...	—	389	...
1963 Januari	7.061	550	1.457	6.020	...	—
Februari	6.941	1.159	900	...	154	6.054	...	—
Maart	8.212	1.663	100	...	706	6.471	...	—	979	...
April	8.387	1.330	...	70	973	7.702	...	—
Mei	8.604	1.319	...	390	1.408	8.650	...	—
Juni	9.008	1.058	500	...	489	7.949	...	—
Juli	8.690	1.100	71	6.828	...	—
Augustus	8.396	1.315	126	6.569	...	—	228	...
September	8.648	1.370	6.282	...	—	639	...
Oktober	8.543	1.629	6.459	572	—
November	8.562	1.721	6.851	280	—
December	8.420	2.711	6.549	877	—	600	...
1964 Januari	8.625	2.211	6.328	1.059	—	193	...
Februari	8.535	2.534	5.938	...	—	1.997	...
Maart	8.252	2.705	500	5.932	1.300	—	1.047	...
April	8.066	2.508	6.578	...	—	818	...
Mei	7.831	2.308	1.850	6.353	...	—	2.387	...
Juni	7.581	2.546	2.000	6.325	...	—	2.554	...
Juli	7.416	2.879	6.159	...	—	1.901	...
Augustus	7.344	3.954	2.125	6.697	...	—	3.478	...
September	7.342	3.727	500	6.289	455	—	1.539	...
Oktober	7.470	3.925	525	6.610	743	—	1.287	...
November	7.159	2.810	1.750	7.855	239	—	350	...
December	6.827	4.099	7.357	...	—	389	...

¹ Incl. de verrichtingen met recht van terugkoop.

² Incl. de kasbons die elders dan bij de Nationale Bank van België gediscoteerd werden.

³ Het betreft nominale waarden voor de gegevens einde jaar en boekhoudkundige waarden voor de andere maanden.

XIV - 5. — ALGEMENE SPAAR- EN LIJFRENTEKAS

5a. — Beweging van de inlagen

Alleen de spaarboekjes van particulieren

(miljoenen franken)

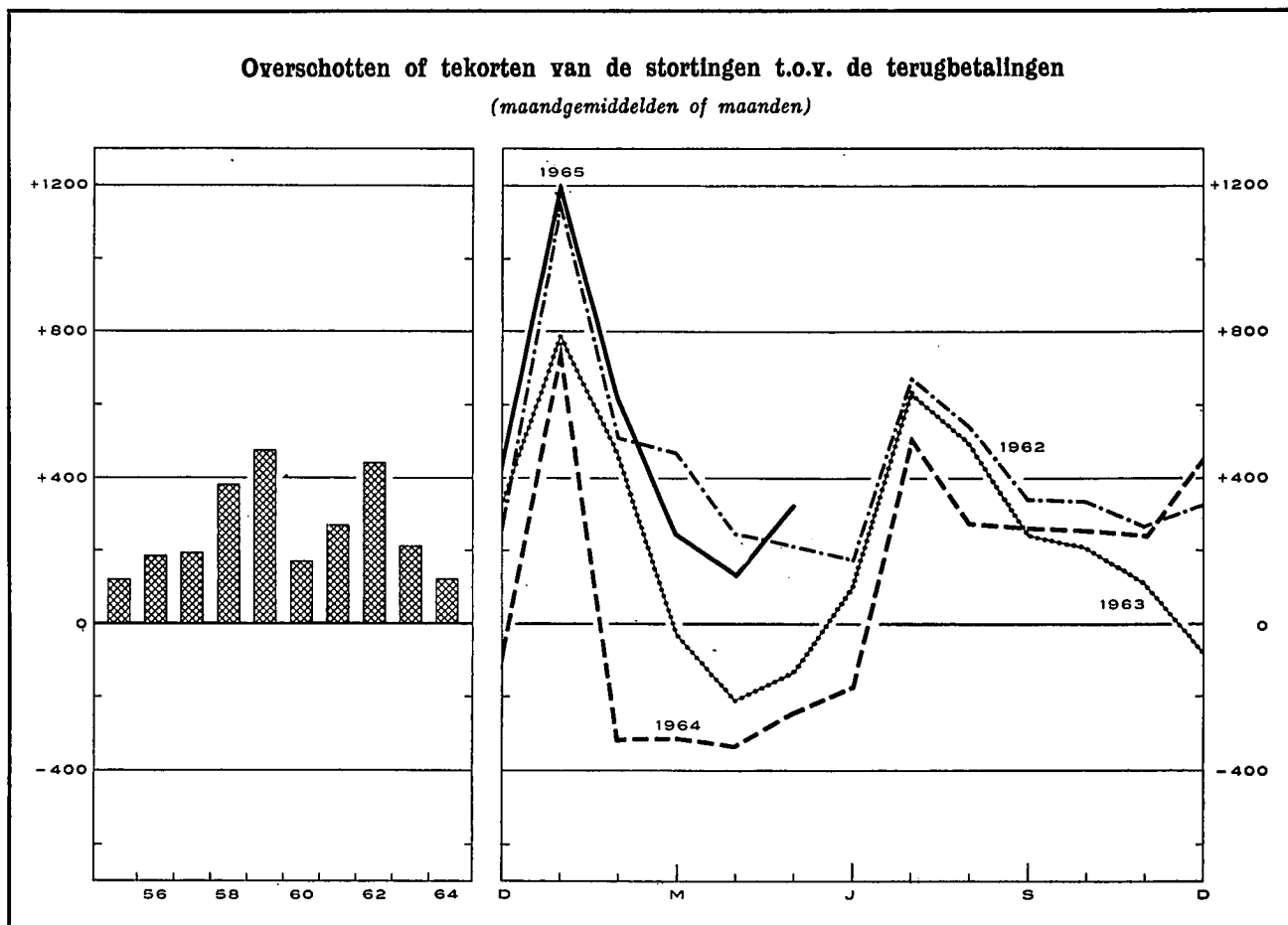

Tijdvak	Inleggingen (1)		Opvragingen (2)		Overschot of tekort (3) = (1) — (2)		Saldo van de inlagen per einde tijdvak (4)	
1954	13.388		10.764		2.619		49.459 ¹	
1955	13.624		12.176		1.448		52.854 ¹	
1956	14.518		12.295		2.223		56.132 ¹	
1957	16.783		14.455		2.328		60.144 ¹	
1958	18.912		14.316		4.596		66.700 ¹	
1959	21.939		16.232		5.707		74.442 ¹	
1960	21.840		19.786		2.054		78.887 ¹	
1961	22.799		19.585		3.214		84.633 ¹	
1962	25.995		20.717		5.278		92.654 ¹	
1963	26.388		23.788		2.600		97.980 ¹	
1964	28.093		26.662		1.431		102.395 ¹	
	1964	1965	1964	1965	1964	1965	1964	1965
Januari	2.802	v 3.185	2.034	v 1.980	768	v 1.205	98.748	v 103.600
Februari	2.205	v 2.560	2.518	v 1.938	-313	v 621	98.435	v 104.221
Maart	2.121	v 2.582	2.430	v 2.304	-309	v 248	98.126	v 104.469
April	2.228	v 2.495	2.557	v 2.355	-329	v 140	97.797	v 104.609
Mei	2.111	v 2.677	2.353	v 2.344	-242	v 332	97.555	v 104.941
Juni	2.358		2.521		-163		97.892	
Juli	2.655		2.138		517		97.909	
Augustus	2.189		1.897		293		98.202	
September	2.283		2.013		270		98.472	
Oktober	2.396		2.127		269		98.741	
November	2.124		1.871		253		98.994	
December	2.737		2.298		438		102.395 ¹	

¹ Deze inlagen bevatten de gekapitaliseerde rente van het boekjaar.

XIV - 5. — ALGEMENE SPAAR- EN LIJFRENTEKAS

5b. — Voornaamste posten uit de balansen van de Spaarkas
(miljarden franken)

Bron : Verslagen van de A.S.L.K.

	1958	1959	1960	1961	1962	1963
ACTIVA						
Beschikbaar ¹	0,3	0,3	0,2	0,3	0,3	0,3
Voorlopige beleggingen :						
Wissels op België	7,7	9,1	10,8	12,4	15,1	18,0
Voorschotten aan de nijverheid	2,0	3,3	5,2	7,3	8,6	9,5
Landbouwkrediet	—	—	—	—	—	0,1
Exportkrediet	0,2	0,4	0,5	0,7	0,7
Belingen
Bankaccepten	1,6	1,7	2,4	2,5	3,0	2,7
Schatkistcertificaten	5,2	4,3	2,0	4,3	6,2	5,4
Daggeldleningen	0,8	1,1	0,8	0,7	0,9	0,9
Totaal van de voorlopige beleggingen ...	17,3	19,7	21,6	27,7	34,5	37,3
Definitieve beleggingen :						
Directe Belgische staatsfondsen	17,3	19,7	20,0	20,2	23,4	23,4
Indirecte Belgische staatsfondsen en effecten met staatswaarborg	15,4	16,5	17,8	16,6	14,8	17,5
Effecten van Kongo of door Kongo gewaarborgd ...	0,3	0,3	0,3	0,3	0,2	0,2
Obligaties van het Gemeentekrediet, van provincies, steden en gemeenten	1,8	1,8	1,7	1,7	1,6	1,5
Obligaties van Belgische vennootschappen	1,2	1,2	1,0	1,0	0,9	0,8
Voorschotten aan de Staat voortvloeiende uit de betaling van de bijkomende vergoeding aan de politieke gevangenen en voorschotten aan het Nationaal Werk voor Oorlogsinvaliden	0,6	0,6	0,6	0,6	0,6	0,6
Hypothecaire leningen	2,9	3,3	3,8	4,3	4,8	5,3
Landbouwkrediet	3,4	3,5	3,6	3,6	3,8	4,0
Voorschotten aan de Nationale Maatschappij voor de Huisvesting, aan de erkende vennootschappen en aan de gemeenten, bestemd voor de bouw van volkswoningen	19,9	21,3	22,2	22,7	24,0	25,0
Totaal van de definitieve beleggingen ...	62,8	68,2	71,0	71,0	74,1	78,3

PASSIVA

<i>Ovpraagbaar :</i>						
Inlagen op spaarboekjes ² :						
Particulieren	66,5	74,3	78,7	84,5	92,5	97,8
Dotatie voor Krijgsgevangenen	0,2	0,2	0,2	0,2	0,2	0,2
Openbare en andere instellingen	4,9	3,8	3,7	3,7	4,9	5,1
Rekening « Lijfrentezegels »	0,2	0,2	0,2	0,1
Totaal der inlagen op spaarboekjes ...	71,8	78,5	82,8	88,5	97,6	103,1
Inlagen op rekeningen-courant ²	3,5	3,7	3,0	3,4	4,1	4,7
<i>Niet ovpraagbaar :</i>						
Dotatiefonds, fonds voor diverse voorziene uitgaven en reservefonds	6,7	7,3	7,9	8,7	9,4	10,6

¹ Deze post omvat de kasmiddelen, de rekeningtegoeden bij de Nationale Bank van België en het Bestuur der Postchecks.

² Omvat de gekapitaliseerde rente.

XIV - 5. — ALGEMENE SPAAR- EN LIJFRENTEKAS

5c. — Voornaamste posten uit de balansen van de Lijfrentekas *

(miljarden franken)

Bron : Verslagen van de A.S.L.K.

	1958	1959	1960	1961	1962	1963
ACTIVA						
Effectenportefeuille :						
Directe Belgische staatsfondsen	7,5	7,7	7,3	7,1	6,4	7,2
Indirecte Belgische staatsfondsen en door de Staat gewaARBorgde effecten	10,1	11,0	11,6	12,5	13,9	13,3
Door Kongo gewaarborgde effecten	0,1	0,1	0,1	0,1	0,1	0,1
Obligaties van het Gemeentekrediet, van provincies, steden en gemeenten	1,2	1,2	1,1	1,0	1,0	0,9
Obligaties van Belgische vennootschappen	1,3	1,2	1,1	1,0	0,9	0,8
Hypothecaire leningen	0,2	0,2	0,2	0,2	0,1	0,1
Voorschotten aan erkende vennootschappen en aan de openbare kassen van lening met het oog op de bouw van volkswoningen	0,1	0,1	0,1	0,1	0,1	0,1
Totaal ...	20,5	21,5	21,5	22,0	22,5	22,5
PASSIVA						
Rentenfonds ¹	13,5	13,8	13,1 ¹	13,4	13,6	13,7
Wiskundige reserves ²	7,4	8,2	8,8	9,4	10,1	10,8
Totaal ...	20,9	22,0	21,9	22,8	23,7	24,5

* De A.S.L.K. publiceert afzonderlijk :

a) Sedert 1957 :

1) Een balans over de uitvoering van de « Algemene Wet ». Het betreft renten gevestigd krachtens de wet van 16 maart 1865 en de samengecordende wetten van 1940 met betrekking tot de verzekering tegen ouderdom en vroegtijdig overlijden van de arbeiders en de vrijwillig verzekerden. Sinds 1960 evenwel komen de renten gevestigd krachtens de wet van 16 maart 1865 niet meer voor in de balansen van de Lijfrentekassen doch wel in de balansen van de Levensverzekeringskas.

2) Een balans over het beheer van de verzekeringen tot stand gekomen in het kader van de wetten van 1925 en 1930 op het bediendenpensioen. Op deze verzekeringen wordt het kapitalisatiebeginsel toegepast.

3) Een balans betreffende de door de wet van 12 juli 1957 vastgestelde pensioenen van de bedienden eveneens opgevat volgens het kapitalisatiebeginsel. Krachtens de wet van 8 april 1962 werd het beheer hiervan overgenomen door de Nationale Kas voor Bediendenpensioenen. De erop betrekking hebbende middelen werden in 1963, overeenkomstig de slottoestand per 31 december 1962 overgedragen.

4) Een balans met betrekking tot het beheer van de verzekeringen tot stand gekomen in het kader van de wet van 30 juni 1953 op het pensioen der zelfstandigen. Sinds 1960 heeft deze balans evenwel ook betrekking op het beheer van de verzekeringen tot stand gekomen in het kader van de wet van 28 maart 1960 op het pensioen der zelfstandigen.

b) Sinds 1953 : Een balans betreffende het beheer van de verzekeringen tot stand gekomen in het raam van de wetten op het bediendenpensioen (aanvullende stortingen).

c) Sinds 1960 : Een balans betreffende de door de wet van 22 februari 1960 en later, door de wet van 8 april 1962 vastgestelde pensioenen van de bedienden opgevat volgens het kapitalisatiebeginsel.

1 Het Rentenfonds omvat de reserves betreffende de uit de « Algemene Wet » voortvloeiende renten. Deze reserves omvatten de wiskundige reserves, de veiligheids- en beheersreserves evenals de provisies. Sinds 1960 evenwel bevat het Rentenfonds niet meer de reserves betreffende de renten gevestigd krachtens de wet van 16 maart 1865. Deze reserves komen sedert 1960 voor in de balansen van de Levensverzekeringskas, onder de rubriek « Wiskundige reserves en provisies ».

2 De zuivere wiskundige reserves werden verhoogd met een bepaald bedrag voor dekking van de kosten van uitkering der renten en van beheer en voor de vorming van een veiligheidsmarge.

XIV - 5. — ALGEMENE SPAAR- EN LIJFRENTEKAS

5d. — Voornaamste posten uit de balansen van de Levensverzekeringskas ¹

(miljarden franken)

Bron : Verslagen van de A.S.L.K.

	1958	1959	1960	1961	1962	1963
ACTIVA						
Effectenportefeuille :						
Directe Belgische staatsfondsen	1,0	2,2	3,0	2,9	2,8	3,1
Indirecte Belgische staatsfondsen en door de Staat gewaARBorgde effecten	1,1	1,3	2,0	2,6	3,4	3,8
Obligaties van het Gemeentekrediet, van provincies, steden en gemeenten	0,1	0,1	0,1	0,1	0,1	0,1
Obligaties van Belgische vennootschappen	0,6	0,6	0,6	0,6	0,5	0,5
Hypothecaire leningen	0,1	0,1	0,1	0,1	0,1	...
Volkswoningen : Voorschotten aan erkende vennoot- schappen	0,2	0,2	0,2	0,2	0,2	0,2
Totaal voor de effectenportefeuille ...	4,0	4,5	6,0	6,5	7,1	7,7
PASSIVA						
Wiskundige reserves en provisies ¹	2,9	3,2	4,6 ¹	4,9	5,3	5,7
Reservefonds	1,2	1,4	1,5	1,8	2,0	2,0

¹ Sedert 1960 vermeldt deze balans onder de rubriek « Wiskundige reserves en provisies » de reserves betreffende de krachtens de wet van 16 maart 1865 gevestigde renten, die voorheen voorkwamen in de balans over de uitvoering van de « Algemene Wet ».

XIV - 6. — PARTICULIERE SPAARKASSEN

Indeling en bestemming van de werkmiddelen

(miljarden franken)

Bron : *Centraal Bureau voor de kleine spaarders.*

Einde tijdvak	Deposito's		Obligaties en kasbons	Gezamenlijke deposito's, obligaties en kasbons	Vorderingen op de bedrijven en particulieren				Vorderingen op de overheidssector						Gezamenlijke vorderingen op de bedrijven en particulieren en op de overheidssector	
	op minder dan 2 jaar	op 2 jaar en meer			Disconto, voor-schotten en leningen met borg-tocht	Hypo-theek-nemers	Diverse debi-teuren	Totaal van de vorde-ringen op de bedrij-ven en parti-culieren	Staat	Lagere over-heid	Kongo en Ruanda-Urundi	Zelf-stan-dige Kas voor Oorlogs-chade	Ge-meente krediet van België	Overige para-statale instel-lingen		Totaal van de vorde-ringen op de over-heids-sector
1956	12,4	3,4	2,7	18,5	1,1	10,4	0,2	11,7	n.b.	0,2	0,1	0,1	n.b.	n.b.	n.b.	n.b.
1957	13,7	3,8	3,1	20,6	1,4	12,0	0,3	13,7	n.b.	0,2	0,1	0,2	n.b.	n.b.	n.b.	n.b.
1958	15,7	4,4	3,9	24,0	1,8	13,8	0,3	15,9	4,7	0,3	0,2	0,2	0,3	3,8	9,5	25,4
1959	18,5	5,0	4,3	27,8	2,1	15,9	0,4	18,4	5,0	0,2	0,1	0,3	0,4	5,4	11,4	29,8
1960	20,2	5,6	4,8	30,6	1,9	18,0	0,5	20,4	6,2	0,2	0,1	0,4	0,3	5,6	12,8	33,2
1961	23,1	6,4	5,2	34,7	2,1	20,3	0,6	23,0	6,9	0,2	0,1	0,4	0,4	6,4	14,4	37,4
1962 4 ^o kwartaal	27,4	7,4	6,3	41,1	2,3	23,9	0,7	26,9	8,7	0,3	0,1	0,5	0,5	7,4	17,5	44,4
1963 1 ^o kwartaal	28,3	8,0	6,3	42,6	2,9	24,3	0,6	27,8	9,4	0,4	...	0,5	0,6	7,9	18,8	46,6
2 ^o kwartaal	29,0	8,7	6,3	44,0	3,0	24,9	0,5	28,4	9,8	0,4	...	0,5	0,6	8,3	19,6	48,0
3 ^o kwartaal	29,9	9,3	6,2	45,4	3,2	25,7	0,4	29,3	10,2	0,5	...	0,5	0,5	8,6	20,3	49,6
4 ^o kwartaal	31,4	9,9	6,1	47,4	3,6	26,4	0,5	30,5	10,4	0,5	...	0,5	0,5	8,7	20,6	51,1
1964 1 ^o kwartaal	32,0	10,3	6,2	48,5	4,0	27,2	0,4	31,6	10,8	0,5	...	0,5	0,5	8,8	21,1	52,7
<i>Nieuwe reeks 1</i>																
1 ^o kwartaal	32,0	10,3	9,9	52,2	4,0	31,2	0,4	35,6	10,8	0,5	...	0,5	0,5	8,8	21,1	56,7
2 ^o kwartaal	32,6	10,7	10,0	53,3	4,4	32,5	0,4	37,3	11,2	0,5	...	0,5	0,5	8,7	21,4	58,7
3 ^o kwartaal	33,5	11,1	10,1	54,7	4,6	33,7	0,4	38,7	11,3	0,5	...	0,5	0,5	8,8	21,6	60,3
4 ^o kwartaal	35,1	11,6	10,3	57,0	4,7	35,0	0,4	40,1	11,4	0,5	...	0,5	0,5	8,7	21,6	61,7
1965 1 ^o kwartaal	36,6	12,1	10,5	59,2	5,2	36,0	0,5	41,7	12,3	0,5	...	0,5	0,5	9,3	23,1	64,8

1 Het verschil voor het 1^o kwartaal 1964 tussen de twee reeksen vloeit voort uit het feit dat in de tweede reeks rekening werd gehouden met onlangs aangenomen maatschappijen.

XIV - 7. — NATIONALE MAATSCHAPPIJ VOOR KREDIET AAN DE NIJVERHEID

Voornaamste balansposten

(miljarden franken)

Bron : *Verslagen van de N.M.K.N.*

	1959	1960	1961	1962	1963	1964
ACTIVA						
Portefeuille :						
Investeringskredieten op lange en halflange termijn :						
1 ^o door de Staat gewaarborgd	8,6	9,8	10,5	10,9	11,7	12,0
2 ^o door banken en financieringsmaatschappijen gewaarborgd	5,5	6,2	6,7	7,2	8,0	9,9
3 ^o andere dan deze sub 1 ^o en 2 ^o vermeld ¹	7,8	10,5	13,1	15,7	19,6	24,1
Herstelkredieten (oorlogs- en waterschade) (besluit-wet van 30 november 1944, wetten van 1 oktober 1947, 6 januari 1950, 24 maart 1953 en 26 juni 1956)	2,0	1,8	1,7	1,6	1,5	1,3
Handelskredieten op halflange termijn	0,8	0,8	1,3	1,0	1,5	1,4
Kredieten voor de financiering op halflange termijn van de uitvoer	0,8	0,9	1,1	1,3	1,3	1,5
Kredieten beheerd voor rekening van de Staat ² ...	2,5	2,7	2,7	2,8	2,7	2,9
PASSIVA						
Obligaties	24,9	30,1	35,9	37,5	39,4	40,9
Kasbons	5,7	6,3	6,9	7,3	8,4	8,8
Belgische Staat :						
Fonds Marshall-hulp	1,9	1,8	1,7	1,7	1,4	1,4
Fonds voor het uitreden en het aanbouwen van zee-schepen	0,8	1,1	1,2	1,2	1,3	1,6

¹ Deze rubriek omvat al de andere investeringskredieten; het risico van deze verrichtingen wordt gedragen door de N.M.K.N. die, zo nodig, zakelijk en/of persoon-lijke waarborgen vraagt.

² Betreft kredieten gefinancierd door de Marshall-hulp en door het Fonds voor het uitreden en het aanbouwen van zeeschepen.

XIV - 8. — GEMEENTEKREDIET VAN BELGIË

(miljoenen franken)

bron : Gemeentekrediet van België.

Periode	Financiering van de investeringsuitgaven van de gewestelijke en plaatselijke overheid en van de organismen van de provinciale en gemeentelijke sectoren											Verrichtingen in rekening-courant van de gewestelijke en plaatselijke overheid en van de organismen van de provinciale en gemeentelijke sectoren (gewone uitgaven)				
	Rekeningen « Toelagen en leningsgelden »											Schuld op korte, halflange en lange termijn tegenover het Gemeentekrediet van België (op het einde van de periode)	Kredietverplichtingen van het Gemeentekrediet van België	Gemiddelde van de gezamenlijke dagelijkse saldi		Totaal van de over het debet van die rekeningen uitgevoerde betalingen
	Saldo beschikbaar bij de aanvang van de periode	Stortingen			Opvragingen			Saldo beschikbaar op het einde van de periode	Credit	Debet						
		Leningen ter beschikking gesteld van de kredietnemers		Kapitaal-toelagen gestort door de Staat en de provincies	Totaal	Voor de terugbetaling van leningen	Voor betaling van buitengewone uitgaven				Totaal					
	(1)	Leningen waarvan de lasten door de kredietnemers gedragen worden	Leningen waarvan de lasten door de Staat aan de kredietnemers worden terugbetaald					(4)	(2) + (3) + (4) = (5)	(6)		(7)	(6) + (7) = (8)	(1) + (5) - (8) = (9)	(10)	(11)
1955	1.701	4.315		2.261	6.576	363	5.794	6.157	2.120	26.192	1.563	1.700	388	14.061		
1956	2.120	3.562		2.330	5.892	343	5.759	6.102	1.910	28.531	1.699	1.411	701	15.934		
1957	1.910	2.603		2.389	4.992	547	4.984	5.531	1.371	29.631	835	1.588	810	16.609		
1958	1.371	3.594		2.196	5.790	547	4.803	5.350	1.811	32.802	2.133	1.587	638	19.044		
1959	1.811	5.640		2.819	8.459	624	7.147	7.771	2.499	36.777	2.463	1.262	1.129	19.016		
1960	2.499	5.410	290	2.306	8.006	604	7.311	7.915	2.590	41.756	4.398	1.267	1.424	20.451		
1961	2.590	6.182	1.262	1.858	9.302	1.011	7.427	8.438	3.454	46.849	5.231	1.504	1.519	21.917		
1962	3.453	6.526	1.365	1.320	9.211	363	8.421	8.784	3.880	52.178	7.337	1.350	2.288	24.877		
1963	3.880	7.481	1.517	1.351	10.349	241	9.572	9.813	4.416	58.516	6.827	1.589	3.214	26.304		
1964	4.416	8.768	2.138	1.397	12.303	269	12.100	12.369	4.350	66.677	4.992	1.752	2.725	31.794		
1963 Mei	4.796	566	28	82	676	20	757	777	4.695	54.611	7.930	1.689	2.824	1.743		
1963 Juni	4.695	562	59	65	686	17	788	805	4.576	55.174	8.156	1.644	3.081	1.574		
1963 Juli	4.576	724	125	173	1.022	27	880	907	4.691	55.672	7.892	1.557	3.512	3.470		
1963 Augustus	4.691	432	130	103	665	13	794	807	4.549	56.216	7.999	1.692	3.299	1.125		
1963 September	4.549	692	112	110	914	16	922	938	4.525	57.066	7.736	1.726	3.002	1.842		
1963 Oktober	4.525	689	148	192	1.029	38	1.053	1.091	4.463	57.385	7.323	1.628	2.892	2.589		
1963 November	4.463	516	160	67	743	17	750	767	4.439	58.061	6.962	1.922	2.459	1.583		
1963 December	4.439	727	163	175	1.065	24	1.064	1.088	4.416	58.516	6.827	1.959	2.409	2.260		
1964 Januari	4.416	891	174	114	1.179	11	870	893	4.714	58.883	6.724	1.489	2.817	4.967		
1964 Februari	4.714	651	219	96	966	19	759	778	4.902	59.731	6.813	1.945	2.339	2.512		
1964 Maart	4.902	538	159	148	845	26	1.047	1.073	4.674	60.404	6.616	1.657	2.386	2.214		
1964 April	4.674	664	151	80	895	25	760	785	4.784	60.599	7.305	1.614	2.504	2.469		
1964 Mei	4.784	578	130	97	805	19	955	974	4.615	61.294	7.603	2.187	1.999	1.687		
1964 Juni	4.615	673	258	121	1.052	23	1.089	1.112	4.555	61.177	7.719	1.878	2.355	2.138		
1964 Juli	4.555	1.047	141	163	1.351	27	1.144	1.171	4.735	62.977	7.139	1.278	3.234	3.853		
1964 Augustus	4.735	692	147	140	979	29	1.076	1.105	4.609	63.784	6.366	1.880	2.446	1.711		
1964 September	4.609	953	205	84	1.242	22	1.267	1.289	4.562	64.920	6.260	1.931	2.584	2.053		
1964 Oktober	4.562	700	248	101	1.049	25	957	982	4.629	65.257	5.916	1.714	3.155	3.404		
1964 November	4.629	599	124	94	817	20	955	975	4.471	65.945	5.540	1.730	3.231	1.858		
1964 December	4.471	782	182	159	1.123	23	1.221	1.244	4.350	66.677	4.992	1.716	3.655	2.928		
1965 Januari	4.350	379	93	31	503	20	727	747	4.106	66.411	5.004	1.346	3.942	4.653		
1965 Februari	4.106	499	80	121	700	17	785	802	4.004	66.974	5.489	1.633	3.567	2.419		
1965 Maart	4.004	611	199	162	972	45	894	939	4.037	67.737	5.430	1.525	4.083	2.732		
1965 April	4.037	563	127	149	839	22	579	601	4.275	67.780	5.426	1.469	4.230	3.277		
1965 Mei	4.275	569	88	165	822	60	733	793	4.304	68.396	5.229	2.011	3.500	2.245		

XIV - 9. — LEVENSYERZEKERINGSMAATSCHAPPIJEN

Voornaamste balansposten

(miljarden franken)

Bron : Ministerie van Economische Zaken, Dienst van de Verzekeringen.

	1959	1960	1961	1962	1963	1959	1960	1961	1962	1963
	Belgische maatschappijen					Buitenlandse maatschappijen				
ACTIVA										
Onroerende goederen	1,7	2,3	2,6	3,1	3,5	1,1	1,2	1,4	1,6	1,7
Hypothecaire leningen	7,8	9,0	10,5	11,4	12,1	2,0	2,3	2,7	3,2	3,6
Voorschotten op polissen	1,0	1,1	1,2	1,3	1,4	0,4	0,5	0,5	0,5	0,5
Effecten :										
Belgische overheidsfondsen .	3,5	4,8	5,3	5,7	5,9	3,1	3,2	3,4	3,6	3,7
Buitenlandse effecten	0,8	1,3	1,9	1,5	1,9	0,3	0,4	0,4	0,4	0,5
Effecten gewaarborgd door										
Kongo	0,4	0,1	0,1	0,1	0,1
Effecten van de parastatale										
kredietinstellingen	3,1	4,2	4,2	4,6	5,0	0,4	0,7	0,7	0,8	0,8
Effecten van de overige para-										
statale instellingen	1,2	1,4	1,4	1,6	1,6	1,0	0,9	1,0	1,1	1,1
Effecten van de provincies en										
gemeenten	1,7	1,4	1,7	1,8	1,9	0,6	0,5	0,5	0,5	0,5
Obligaties van Belgische ven-										
nootschappen	7,2	7,2	7,4	8,1	9,0	0,6	0,5	0,6	0,6	0,6
Aandelen van Belgische ven-										
nootschappen	1,7	2,1	2,2	2,3	2,9	0,5	0,5	0,6	0,7	0,7
Totaal voor de effecten ...	19,6	22,5	24,2	25,7	28,3	6,5	6,7	7,2	7,7	7,9

PASSIVA

Neergelegde waarborgen	0,2	0,3	0,3	0,3	0,4	0,1	0,1	0,1	0,1	0,1
Wiskundige reserves ¹	31,0	35,3	38,7	41,7	45,3	9,8	10,7	11,6	12,6	13,6

¹ Deze reserves omvatten eveneens de schadereserves, de technische participatiereserve en de waarborgreserve.

XIV - 10. — HYPOTHEEK- INSCHRIJVINGEN

Bron : Belgisch Staatsblad.

Maandgemiddelden	Miljarden franken 1
1956	1,80
1957	1,78
1958	1,77
1959	2,13
1960	2,50
1961	2,78
1962	3,03
1963	3,33
1964	3,93
1963 3 ^o kwartaal ...	3,48
4 ^o kwartaal ...	3,80
1964 1 ^o kwartaal ...	3,68
2 ^o kwartaal ...	4,06
3 ^o kwartaal ...	3,94
4 ^o kwartaal ...	4,03
1965 1 ^o kwartaal ...	3,55

¹ Bedragen berekend volgens de gefinde inschrijvingsrechten, incl. de vernieuwingen na vijftien jaar, die ongeveer 1 ½ pct. van het totaal bedragen, doch excl. de wettelijke hypotheeken.

Bibliografische referenties : Belgisch Staatsblad : a) Verslag van het Rentenfonds over de verrichtingen van het jaar; b) Ministerie van Verkeerswezen : Postchecks; c) Ministerie van Financiën : hypothecaire inschrijvingen. — Verslagen over de verrichtingen en de toestand van de A.S.L.K. van België. — Statistisch Tijdschrift van het N.I.S. — Belgische Economie in 1963. — Jaarverslag van de N.M.K.N., het C.B.K.S. en het Gemeentekrediet van België.

XV. — BELANGRIJKSTE VORMEN VAN DE IN HET BINNENLAND BESCHIKBARE BESPARINGEN

(miljarden franken)

Bron : *Algemene Spaar- en Lijfrentekas.*

Spaarvormen	1955		1956		1957		1958		1959		1960		1961		1962		1963	
1. Sparen in depositovorm ¹ :																		
Spaarkassen	5,1		6,0		5,5		9,5		10,1		6,6		9,3		14,2		12,0	
Banken	2,2		-0,7		1,1		4,6		5,1		4,0		10,5		5,9		9,4	
Parastatale kredietinstellingen	0,5		0,6		-0,2		1,4		0,9		0,7		1,3		1,4		1,9	
Totaal ...		7,8		5,9		6,4		15,5		16,1		11,3		21,1		21,5		23,3
2. Sparen door fondsvorming ¹ :																		
Pensioeninstellingen	3,8		3,6		5,1		5,0		3,2		3,5		3,0		2,5		4,3	
Instellingen voor verzekering tegen arbeidsongevallen	1,1		1,2		1,0		1,1		0,9		0,7		1,2		1,4		1,0	
Kassen voor jaarlijks verlof	0,3		0,1		0,5		-0,1		-0,1		0,1		0,1		0,2		0,1	
Levensverzekeringsmaatschappijen .	3,6		3,5		3,4		3,8		5,3		5,2		4,9		4,7		5,4	
Instellingen voor verzekering van de burgerlijke aansprakelijkheid	0,2		0,2		0,2		0,2		0,2		0,1		0,2		0,2		0,4	
Diverse verzekeringen, maatschap- pijen voor kapitalisatie en bouw- sparen	0,3		0,3		0,4		0,3		0,4		0,5		0,8		1,1		0,8	
Totaal ...		9,3		8,9		10,6		10,3		9,9		10,1		10,2		10,1		12,0
3. Sparen in hypotheek- en woningbouw- sectoren :																		
Hypotheekleningen verleend door de particulieren	2,5		1,9		1,7		2,0		1,8		1,1		1,8		3,9		1,4	
Afbetalingen op hypotheekschulden door particulieren	6,3		6,9		7,0		7,2		8,5		9,2		10,0		12,5		13,4	
Woningbouw (kapitalen door de par- ticulieren geïnvesteerd)	7,9		7,5		8,9		9,1		10,3		11,4		12,5		13,8		13,4	
Totaal ...		16,7		16,3		17,6		18,3		20,6		21,7		24,3		30,2		28,2
4. Effectenemissies :																		
Nieuwe beleggingen van particulieren	8,0		5,7		14,1		16,2		13,4		17,0		15,5		17,1		9,6	
Totaal (1 tot 4) ...		41,8		36,8		48,7		60,3		60,0		60,1		71,1		78,9		73,1
Dubbeltellingen ² ...	0,1		-0,8		0,3		-2,6		0,6		0,1		-0,2		-0,3		-0,7	
Netto-totaal (1 tot 4)		41,9		36,0		49,0		57,7		60,6		60,2		70,9		78,6		72,4
5. Interne besparingen van de onderne- mingen :																		
Afschrijvingen	25,4		28,5		30,9		29,8		30,7		35,0		35,1		34,3		36,0	
Nettobesparingen	9,6		10,0		9,2		5,2		5,2		7,7		8,9		6,0		8,3	
Totaal ...		35,0		38,5		40,1		35,0		35,9		42,7		44,0		40,3		44,3
Algemeen totaal (1 tot 5) ...		76,9		74,5		89,1		92,7		96,5		102,9		114,9		118,9		116,7

¹ Jaaraccres.

² Aangroei of vermindering, bij de A.S.L.K. en de parastatale kredietinstellingen, van de tegoeden van verschillende instellingen waarvan de reserves — eigen of opvraagbare — in een der rubrieken van deze tabel reeds als besparing werden geteld.

Bibliografische referenties : Verslagen over de verrichtingen en de toestand van de A.S.L.K.

XVI. — EMISSIES EN SCHULDEN VAN DE OVERHEIDSSECTOR

1. — EMISSIES IN BELGISCHE FRANKEN OP LANGE EN HALFLANGE TERMIJN ¹

(miljarden franken)

Emittenten		Door elke belegger verkrijgbare effecten ²					Niet door elke belegger verkrijgbare effecten			Totale netto-emissies op lange en halflange termijn (meer dan een jaar) ¹
		Emissies per grote tranches			Doorlopende netto-emissies ⁴	Totale netto-emissies	Bruto-emissies ⁵	Aflossingen	Netto-emissies	
		Bruto-emissies	Aflossingen ³	Netto-emissies						
(1)	(2)	(3) = (1) - (2)	(4)	(5) = (3) + (4)	(6)	(7)	(8) = (6) - (7)	(9) = (5) + (8)		
1. Staat (directe schuld alleen)	1959	20,8	7,5	13,3	—	13,3	0,7	1,7	— 1,0	12,3
	1960	27,5	12,6	14,9	—	14,9	2,3	1,4	0,9	15,8
	1961	13,4	7,4	6,0	—	6,0	...	1,0	— 1,0	5,0
	1962	26,0	12,5	13,5	—	13,5	6,2	1,8	4,4	17,9
	1963	18,6	13,5	5,1	—	5,1	0,7	2,9	— 2,2	2,9
	1964	30,1	22,2	7,9	—	7,9	2,0	2,0	...	7,9
2. Zelfstandige fondsen en instellingen voor maatschappelijke zekerheid	1959	3,7	1,2	2,5	...	2,5	2,6	0,4	2,2	4,7
	1960	0,9	1,3	— 0,4	...	— 0,4	2,7	0,4	2,3	1,9
	1961	3,6	1,5	2,1	...	2,1	1,9	0,8	1,1	3,2
	1962	3,4	1,5	1,9	—	1,9	3,9	0,7	3,2	5,1
	1963	3,0	1,4	1,6	...	1,6	3,4	1,0	2,4	4,0
	1964	5,4	1,1	4,3	...	4,3	7,9	3,5	4,4	8,7
3. Parastatale kredietinstellingen ...	1959	2,0	0,1	1,9	3,5	5,4	2,3	0,6	1,7	7,1
	1960	2,4	0,2	2,2	3,8	6,0	2,0	0,4	1,6	7,6
	1961	5,4	2,2	3,2	4,4	7,6	1,8	0,6	1,2	8,8
	1962	...	2,7	— 2,7	6,9	4,2	2,9	1,1	1,8	6,0
	1963	0,4	0,1	0,3	4,1	4,4	2,8	1,2	1,6	6,0
	1964	...	0,3	— 0,3	1,3	1,0	3,2	1,5	1,7	2,7
4. Lagere overheid en Gemeentekrediet	1959	1,2	1,0	0,2	4,1	4,3	...	0,1	— 0,1	4,2
	1960	1,3	2,1	— 0,8	5,0	4,2	4,2
	1961	0,8	1,6	— 0,8	4,7	3,9	3,9
	1962	2,8	2,3	0,5	5,9	6,4	6,4
	1963	2,9	2,5	0,4	2,6	3,0	3,0
	1964	1,5	0,8	0,7	4,4	5,1	5,1
5. Parastatale bedrijven	1959	4,2	1,1	3,1	...	3,1	1,3	0,2	1,1	4,2
	1960	3,8	4,5	— 0,7	...	— 0,7	0,5	0,1	0,4	— 0,3
	1961	4,3	2,9	1,4	...	1,4	0,5	0,2	0,3	1,7
	1962	4,0	3,3	0,7	0,3	1,0	0,5	0,4	0,1	1,1
	1963	2,7	1,0	1,7	—	1,7	0,2	0,4	— 0,2	1,5
	1964	1,4	1,9	— 0,5	—	— 0,5	0,8	0,5	0,3	— 0,2
Totaal 1 tot 5 : totaal der emissies in Belgische franken van de Belgische overheidssector	1959	31,9	10,9	21,0	7,6	28,6	6,9	3,0	3,9	32,5
	1960	35,9	20,7	15,2	8,8	24,0	7,5	2,3	5,2	29,2
	1961	27,5	15,6	11,9	9,1	21,0	4,2	2,6	1,6	22,6
	1962	36,2	22,3	13,9	13,1	27,0	13,5	4,0	9,5	36,5
	1963	27,6	18,5	9,1	6,7	15,8	7,1	5,5	1,6	17,4
	1964	38,4	26,3	12,1	5,7	17,8	13,9	7,5	6,4	24,2
6. Kongo en Rwanda-Burundi	1959	...	0,6	— 0,6	...	— 0,6	— 0,6
	1960	...	1,5	— 1,5	...	— 1,5	— 1,5
	1961
	1962
	1963
	1964
Totaal 1 tot 6 : totaal der emissies in Belgische franken van de Belgische overheidssector, Kongo en Rwanda-Burundi	1959	31,9	11,5	20,4	7,6	28,0	6,9	3,0	3,9	31,9
	1960	35,9	22,2	13,7	8,8	22,5	7,5	2,3	5,2	27,7
	1961	27,5	15,6	11,9	9,1	21,0	4,2	2,6	1,6	22,6
	1962	36,2	22,3	13,9	13,1	27,0	13,5	4,0	9,5	36,5
	1963	27,6	18,5	9,1	6,7	15,8	7,1	5,5	1,6	17,4
	1964	38,4	26,3	12,1	5,7	17,8	13,9	7,5	6,4	24,2
7. Aan te brengen verbeteringen om :	1959	1,6	—	1,6	—	1,6	— 1,6	—	— 1,6	—
a) de evolutie te bekomen van het uitstaande bedrag, eensdeels van de door elke belegger verkrijgbare effecten en anderdeels van de door elke belegger niet verkrijgbare effecten — correctie : conversie van niet verhandelbare effecten van de Muntsaneringslening in verhandelbare effecten ⁶	1960	1,8	—	1,8	—	1,8	— 1,8	—	— 1,8	—
	1961	1,4	—	1,4	—	1,4	— 1,4	—	— 1,4	—
b) uitgaande van het nominale bedrag, het effectieve bedrag van de emissies te berekenen — correctie : verschil tussen de nominale waarde en de uitgifteprijs ⁷	1959	— 0,5	—	— 0,5	—	— 0,5	—	—	—	—
	1960	— 0,2	—	— 0,2	—	— 0,2	—	—	—	—
	1961	— 0,4	—	— 0,4	—	— 0,4	—	—	—	—
	1962	— 0,5	—	— 0,5	—	— 0,5	—	—	—	—
	1963	— 0,3	—	— 0,3	—	— 0,3	—	—	—	—
	1964	— 0,7	—	— 0,7	—	— 0,7	—	—	—	—

¹ Voor de doorlopende emissies van de parastatale kredietinstellingen en het Gemeentekrediet van België, werd de totale verandering van het uitstaande bedrag deze effecten vermeld, aangezien het in bepaalde gevallen niet mogelijk is de emissies van kasbons op maximum één jaar en deze op meer dan één jaar te splitsen.

— Pro memorie : Netto-emissies op korte termijn (maximum één jaar) van de Staat in 1958 : 11,4; in 1959 : 8,9; in 1960 : — 3,9; in 1961 : 2,7; in 1962 : 2,3; in 1963 : 8,8.

² Worden als door elke belegger verkrijgbare effecten beschouwd : de effecten, die het voorwerp uitmaakten van een openbare uitgifte, die welke ter beurze genoteerd worden of waarvan de opneming in de koerslijst is voorzien en deze welke gewoonlijk het voorwerp van verhandelingen buiten de beurs uitmaken, alsook de obligaties en kasbons welke doorlopend uitgegeven worden door het Gemeentekrediet van België, de Nationale Maatschappij voor Krediet aan de Nijverheid, het Nationaal Instituut voor Landbouwkrediet, het Centraal Bureau voor Hypotheekair Krediet, de Nationale Kas voor Beroepskrediet en de Nationale Maatschappij der Waterleidingen.

³ De door de Amortisatiekas der Staatsschuld op de Beurs ingekochte effecten worden in kolom (2) « Aflossingen » opgenomen, niet op het tijdstip van deze inkoop, doch op het ogenblik waarop zij worden vernietigd.

⁴ Aangekondigd bij een wettelijk bericht.

⁵ In beginsel per grote tranches, doch met inbegrip van de doorlopende emissies van de parastatale instellingen voor de huisvesting.

⁶ In de loop van het jaar 1961 werd de laatste schijf van de Muntsaneringslening vrijgegeven.

⁷ De plaatsingscommissie is in de uitgifteprijs begrepen.

**XVI - 2. — VOORNAAMSTE EMISSIES OP LANGE EN HALFLANGE TERMIJN
VAN DE OVERHEIDSSECTOR *
Leningen in Belgische franken**

Openingsdatum van de intekening		Emittenten	Nominale rentevoet	Emissiekoers pct.	Looptijd	Uitgegeven bedrag 1 (miljoenen frankon)	Gemiddeld rendement bij de uitgifte 2	
Maand	Dag							
1963	Maart	4	Belgische Staat 1963-1983, 1 ^e r.	5,00-5,25 ⁴	100,00	10, 15 of 20 jaar	5.900	5,09
	April	18	R.T.T. 1963-1983	5,50	100,00	10, 15 of 20 jaar	1.350	5,55
	Mei	16	N.M.B.S. 1963-1983	5,50	100,00	10, 15 of 20 jaar	1.300	5,55
	Mei	30	N.K.B.K. 1963-1968-1973	5,20-5,50 ⁵	100,00	5 of 10 jaar	350	5,49 ³
	Juni	20	Belgische Staat 1963-1983, 2 ^e r.	5,50-5,75 ⁶	99,00	10, 15 of 20 jaar	5.250	5,72
	September	3	Stad Luik 1963-1973-1983	5,20-5,40-5,60-5,80 ⁷	99,00	10 of 20 jaar	1.000	5,90
	September	3	Stad Gent 1963-1973-1983	5,20-5,40-5,60-5,80 ⁷	99,00	10 of 20 jaar	600	5,90
	Oktober	8	Belgische Staat 1963-1983, 3 ^e r.	5,50-5,75 ⁶	98,50	10, 15 of 20 jaar	3.292	5,80
	Oktober	8	Belgische Staat 1963-1983	6,00	100,00	20 jaar	4.270	6,00
	November	18	Wegenfonds 1963-1983	6,00	99,00	20 jaar	2.500	6,12
	December	11	Stad Brussel 1963-1973-1983	5,30-5,50-5,60-5,80 ⁸	98,00	10 of 20 jaar	516	6,14
	December	11	Stad Antwerpen 1963-1973-1983	5,30-5,50-5,60-5,80 ⁸	98,00	10 of 20 jaar	781	6,14
							27.049	
1964	Februari	17	Belgische Staat 1964-1969-1974	6,25-6,50 ⁹	100,00	5 of 10 jaar	12.000	6,44
	April	13	Wegenfonds 1964-1969-1974	6,25-6,50 ⁹	100,00	5 of 10 jaar	5.000	6,44
	Mei	25	Belgische Staat 1964-1975	6,25-6,50 ¹⁰	100,00	5 jaar 6 maanden of 11 jaar 3 maanden	7.085	6,41
	September	2	N.M.B.S. 1964-1969-1974	6,25-6,50 ⁹	99,50	5 of 10 jaar	1.500	6,58
	Oktober	12	Belgische Staat 1964-1969-1974	6,25-6,50 ⁹	100,00	5 of 10 jaar	11.000	6,44
	November	3	Gemeentekrediet, met loten	3,00	100,00	20 jaar	1.500	6,40
							38.085	
1965	Januari	18	Belgische Staat 1965-1970-1976	6,25-6,50 ¹¹	99,50	5 jaar 6 maanden of 11 jaar 6 maanden	9.815	6,48
	Februari	15	N.M.B.S. 1965-1971-1977	6,25-6,50 ¹²	99,50	op 6 of 12 jaar	2.000	6,50
	Maart	8	N.M.K.N. 1965-1971-1978	6,25-6,50 ¹³	99,75	6 of 13 jaar	2.500	6,45
	April	1	Stad Luik 1965-1971-1978	6,25-6,50 ¹³	99,00	op 6 of 13 jaar	700	6,54
	April	1	Stad Gent 1965-1971-1978	6,25-6,50 ¹³	99,00	op 6 of 13 jaar	700	6,54
	Mei	3	Belgische Staat 1965-1971-1978	6,25-6,50 ¹³	99,75	op 6 of 13 jaar	10.000	6,40
	Juni	14	Intercommunale-Autoweg E3 1965-1973-1981	6,40-6,60 ¹⁴	99,00	op 8 of 16 jaar	2.500	6,66

- 1 Deze bedragen verschillen van de gegevens uit de voorgaande tabel [XVI - 1, kolom (1)] omdat ze niet de obligaties omvatten die door de Z.K.O.S. aan de gotelesterden ter betaling worden overhandigd.
2 Dit rendement is berekend op basis van de nominale interestvoeten van de lening.
3 Het rendement bij de uitgifte van deze leningen is berekend op hun langste looptijd.
4 Interesten : 5 pct. gedurende de eerste 10 jaar, 5,25 pct. gedurende de laatste 10 jaar.
5 Interesten : 5,20 pct. gedurende de eerste 5 jaar, 5,50 pct. gedurende de laatste 5 jaar.
6 Interesten : 5,50 pct. gedurende de eerste 10 jaar, 5,75 pct. gedurende de laatste 10 jaar.
7 Interesten : 5,20 pct. gedurende de eerste 5 jaar, 5,40 pct. van het 6e tot het 10e jaar, 5,60 pct. van het 11e tot het 15e jaar en 5,80 pct. gedurende de laatste 5 jaar.
8 Interesten : 5,80 pct. gedurende de eerste 5 jaar, 5,50 pct. van het 6e tot het 10e jaar, 5,60 pct. van het 11e tot het 15e jaar en 5,80 pct. gedurende de laatste 5 jaar.
9 Interesten : 6,25 pct. gedurende de eerste 5 jaar, 6,50 pct. gedurende de laatste 5 jaar.
10 Interesten : 6,25 pct. gedurende 5 jaar en 6 maanden, vervolgens 6,50 pct. gedurende 5 jaar en 9 maanden.
11 Interesten : 6,25 pct. gedurende 5 jaar en 6 maanden, vervolgens 6 pct. gedurende 6 jaar.
12 Interesten : 6,25 pct. gedurende de eerste 6 jaar, 6,50 pct. gedurende de laatste 6 jaar.
13 Interesten : 6,25 pct. gedurende de eerste 6 jaar, 6,50 pct. gedurende de laatste 7 jaar.
14 Interesten : 6,40 pct. gedurende de eerste 8 jaar, 6,60 pct. gedurende de laatste 8 jaar.

Leningen in vreemde valuta's

Datum van het besluit 1		Emittenten	Nominale rentevoet	Emissiekoers pct.	Looptijd	Uitgegeven bedrag (in miljoenen eenheden vreemde valuta's)	Gemiddeld rendement bij de uitgifte	
Maand	Dag							
1961	Juli	12	N.M.B.S.	5,25	100,0	15 jaar	} U.S. \$ 20 of D.M. 80	5,32 ²
	Oktober	3	Sabena	4,75	99,0	20 jaar		
	November	14	Belgische Staat 1961-1964	5,50	100,0	3 jaar	U.S. \$ 30	5,61 ²
	November	28	Belgische Staat 1961-1976	5,50	98,0	15 jaar	U.S. \$ 25	5,88
	December	12	Sabena 1961-1981 ³	5,00	100,0	20 jaar	Lux.F 250	5,06
1962	Maart	27	Belgische Staat 1962-1977	5,25	98,5	15 jaar	U.S. \$ 80	5,55
1963	Mei	10	Belgische Staat	4,875	100,0	3, 4 en 5 jaar	U.S. \$ 20	4,97 ^{2,4}
	September	20	Belgische Staat	5,00	100,0	35 maanden	U.S. \$ 11	5,24 ⁴
1964	Augustus	31	Belgische Staat ³	5,25	100,0	35 maanden	U.S. \$ 16,5	5,60 ⁴
1965	Januari	29	Sabena	5-5,125 5,25-5,50	100,0	7 j. 6 maanden	U.S. \$ 8	5,17 ²
	Mei	20	R.T.T.	6,00	100,0	5 jaar	U.S. \$ 20	6,00

- 1 De juiste uitgiftedatum van de leningen in vreemde valuta's is over het algemeen niet gekend. Meestal echter wordt een lening uitgegeven of opengesteld, korte tijd nadat het betrokken besluit werd uitgevaardigd. De datum van dit besluit, die in deze tabel is opgenomen, benadert zo dicht mogelijk het tijdstip van de uitgifte. Zijn er verscheidene besluiten, bijv. een koninklijk besluit gevolgd door een ministerieel besluit, dan wordt het jongste besluit vermeld.
2 Het rendement bij de uitgifte van deze leningen is berekend op hun langste looptijd.
3 Conversielening.
4 Deze lening is vrijgesteld van alle huidige en toekomstige belastingen of taken ten bate van de Belgische Staat, de provincies of de gemeenten of van alle Belgische overheden welke de macht hebben om belastingen te heffen.
* Leningen van de Staat, de provincies, de gemeenten, de instellingen van openbaar nut, zoals de N.M.B.S., de N.M.B., de Nationale Maatschappij der Waterleidingen, het Gemeentekrediet, enz. (exclusief de doorlopende uitgaven), waarvan een besluit in het Belgisch Staatsblad verschenen is.

XVI - 3. — STAATSSCHULD

(miljarden franken)

Bron : Ministerie van Financiën.

Einde tijdvak	Directe schuld								Indirecte schuld	Totale schuld (excl. de schuld overgenomen van Kongo) ²	Schuld overgenomen van Kongo ³	Totale schuld (incl. de schuld overgenomen van Kongo) ²	
	binnenlandse				buitenlandse								
	gevestigde incl. M.S.L. ¹	op halflange termijn	op korte termijn	Vrije tegoeden van de particulieren in post-rekening	totaal	gevestigde ²	halflange en korte termijn	totaal ²					Totale directe schuld ²
1952	119,2	27,9	69,1	19,2	235,4	13,3	4,6	17,9	253,3	13,0	266,3	—	266,3
1953	130,6	29,7	67,1	21,2	248,6	13,7	7,1	20,8	269,4	12,9	282,3	—	282,3
1954	155,2	24,8	62,6	22,4	265,0	14,8	6,6	21,4	286,4	11,8	298,2	—	298,2
1955	157,2	24,9	67,2	22,8	272,1	16,5	6,9	23,4	295,5	16,1	311,6	—	311,6
1956	167,2	23,4	62,1	23,9	276,6	16,5	7,9	24,4	301,0	16,8	317,8	—	317,8
1957	170,1	24,6	60,9	23,7	279,3	17,5	8,8	26,3	305,6	18,0	323,6	—	323,6
1958	175,5	26,1	70,5	25,4	297,5	17,0	12,5	29,5	327,0	18,6	345,6	—	345,6
1959	190,8	23,0	75,8	29,1	318,7	17,7	16,5	34,2	352,9	20,7	373,6	—	373,6
1960	211,6	18,1	68,6	32,3	330,6	17,4	27,0	44,4	375,0	21,1	396,1	—	396,1
1961	217,4	17,4	70,8	32,8	338,4	18,8	28,3	47,1	385,5	25,5	411,0	—	411,0
1962	251,6	20,9	50,0	36,1	358,6	19,5	17,6	37,1	395,7	27,5	423,2	—	423,2
1963 Mei	253,8	16,2	61,9	35,8	367,7	19,2	24,0	43,2	410,9	27,4	438,3	—	438,3
Juni	254,0	16,2	61,4	36,1	367,7	19,0	24,3	43,3	411,0	27,4	438,4	—	438,4
Juli	257,7	15,8	56,0	37,8	367,3	18,9	24,6	43,5	410,8	27,2	438,0	—	438,0
Augustus	257,5	15,7	58,3	34,3	365,8	18,9	24,9	43,8	409,6	27,2	436,8	—	436,8
September	256,7	15,7	58,3	35,2	365,9	18,7	25,1	43,8	409,7	27,1	436,8	—	436,8
Oktober	263,5	13,3	55,9	37,4	370,1	18,6	26,6	45,2	415,3	27,0	442,3	—	442,3
November	262,3	13,7	57,1	35,1	368,2	18,6	27,4	46,0	414,2	27,9	442,1	—	442,1
December	261,6	13,7	55,1	39,8	370,2	18,4	28,1	46,5	416,7	29,3	446,0	—	446,0
1964 Januari	260,2	14,3	56,7	38,9	370,1	18,4	27,9	46,3	416,4	29,2	445,6	—	445,6
Februari	270,6	9,0	55,0	36,6	371,2	18,4	29,3	47,7	418,9	29,2	448,1	—	448,1
Maart	270,1	9,8	55,0	38,2	373,1	18,1	29,3	47,4	420,5	29,1	449,6	—	449,6
April	269,3	6,0	56,2	39,6	371,1	18,1	29,8	47,9	419,0	34,1	453,1	—	453,1
Mei	269,0	6,0	57,9	38,0	370,9	18,1	30,4	48,5	419,4	34,0	453,4	—	453,4
Juni	275,4	5,8	54,6	39,9	375,7	17,9	30,4	48,3	424,0	33,9	457,9	—	457,9
Juli	274,6	5,8	48,8	41,6	370,8	17,8	30,2	48,0	418,8	33,8	452,6	—	452,6
Augustus	274,3	5,8	52,9	38,3	371,3	17,7	30,6	48,3	419,6	33,7	453,3	—	453,3
September	273,9	5,8	54,3	38,1	372,1	17,5	31,4	48,9	421,0	33,5	454,5	—	454,5
Oktober	281,1	5,8	49,7	39,6	376,2	17,4	31,4	48,8	425,0	33,4	458,4	—	458,4
November	279,9	6,3	52,6	38,0	376,8	17,4	31,1	48,5	425,3	33,4	458,7	—	458,7
December	276,9	6,3	51,2	46,2	380,6	17,2	31,0	48,2	428,8	33,3	462,1	—	462,1
1965 Januari	277,8	6,0	55,5	41,1	380,4	17,2	31,0	48,2	428,6	33,2	461,8	—	461,8
Februari	284,5	6,0	57,1	39,1	386,7	17,1	30,9	48,0	434,7	33,2	467,9	—	467,9
Maart	283,8	6,0	61,1	40,2	391,1	16,8	30,6	47,4	438,5	33,2	471,7	—	471,7
April	280,8	5,9	66,9	41,3	394,9	16,6	30,5	47,1	442,0	33,1	475,1	—	475,1
Mei	289,5	4,9	66,4	40,1	400,9	16,6	30,2	46,8	447,7	31,0	478,7	6,0	484,7

¹ M.S.L. : Muntsaneringslening.

² Exclusief de uit de oorlog 1914-1918 voortvloeiende intergouvernementele schuld.

³ Zie : Belgisch Staatsblad - 27-8-1965 - Overeenkomst van 8 februari 1965.

XVI - 4. — INDELING VAN DE SCHULDEN IN BELGISCHE FRANKEN OP LANGE EN HALFLANGE TERMIJN VAN DE OVERHEIDSSECTOR

a) Volgens de debiteuren

(nominale waarden op het einde van het jaar, miljarden franken)

Debiteuren	Verkrijgbaar door elke belegger 1					Niet verkrijgbaar door elke belegger					Totaal				
	1959	1960	1961	1962	1963	1959	1960	1961	1962	1963	1959	1960	1961	1962	1963
A. Belgische Overheidssector (Belgische overheidsfondsen) :															
1. Staat ²	187,7	204,2	216,2	231,8	238,8	45,9	44,9	42,5	66,6 ⁷	64,4 ⁷	233,6	249,1	258,7	298,4 ⁷	303,2 ⁷
2. Niet-geldscheppende openbare kredietinstel. ...	74,2	84,5	96,1	106,0	112,6	17,3	18,9	20,2	21,9	23,4	91,5	103,4	116,3	127,9	136,0
3. Parastatale bedrijven	26,8	26,2	25,4	26,5	28,3	5,3	5,5	6,0	6,5	6,4	32,1	31,7	31,4	33,0	34,7
4. Sociale Zekerheid	—	—	—	—	—	4,4	5,9	7,1	9,8	11,7	4,4	5,9	7,1	9,8	11,7
5. Overheidssector niet elders vermeld	27,0	26,2	25,7	26,2	26,6	9,2	9,9	10,1	10,6	11,1	36,2	36,1	35,8	36,8	37,7
B. Kongolese Schatkist (Kongolese overheidsfondsen)	12,2	10,8	10,8	10,8	10,8	1,3	1,3	1,3	1,3	1,3	13,5	12,1	12,1	12,1	12,1
Totaal ...	327,9	351,9	374,2	401,3	417,1	83,4	86,4	87,2	116,7	118,3	411,3	438,3	461,4	518,0	535,4

b) Volgens de houders

(nominale waarden op het einde van het jaar, miljarden franken)

Houders	Verkrijgbaar door elke belegger 1					Niet verkrijgbaar door elke belegger					Totaal				
	1959	1960	1961	1962	1963	1959	1960	1961	1962	1963	1959	1960	1961	1962	1963
A. Niet-financiële nationale sectoren :															
1. Privébedrijven en particulieren ³	180,2	194,9	207,0	216,1	219,9	8,7	6,3	5,5	7,7	8,1	188,9	201,2	212,5	223,8	228,0
2. Parastatale bedrijven	2,2	2,5	2,8	3,1	3,5	0,2	0,5	0,5	0,4	0,5	2,4	3,0	3,3	3,5	4,0
3. Overheidssector niet elders vermeld ⁴	1,6	1,8	1,6	1,7	1,9	0,1	0,1	0,1	0,1	0,1	1,7	1,9	1,7	1,8	2,0
4. Sociale verzekering	2,4	2,5	2,3	1,7	1,5	0,6	1,0	1,0	0,9	1,2	3,0	3,5	3,3	2,6	2,7
B. Buitenland : Kongo en Rwanda-Burundi ⁵	4,0	3,4	2,6	2,6	2,8	0,7	0,3	0,3	0,2	0,2	4,7	3,7	2,9	2,8	3,0
C. Financiële Instellingen :															
1. Geldscheppende instellingen ⁶	35,4	35,6	41,1	49,9	52,2	36,3	37,7	37,6	59,6 ⁷	58,6 ⁷	71,7	73,3	78,7	109,5 ⁷	110,8 ⁷
2. Rentenfonds	4,5	6,6	6,9	7,8	8,4	—	—	—	—	—	4,5	6,6	6,9	7,8	8,4
3. Spaarkassen, hypotheek- en kapitalisatiemaatschappijen	38,8	40,7	41,9	45,4	49,4	13,6	14,8	14,2	14,8	16,6	52,4	55,5	56,1	60,2	66,0
4. Instellingen voor verzekering op het leven en tegen arbeidsongevallen, pensioenfondsen .	52,3	56,8	59,8	63,1	67,3	23,2	25,7	28,0	30,7	31,6	75,5	82,5	87,8	93,8	98,9
5. Niet-geldscheppende openbare kredietinstell.	6,5	7,1	8,2	9,9	10,2	—	—	—	2,3	1,4	6,5	7,1	8,2	12,2	11,6
Totaal ...	327,9	351,9	374,2	401,3	417,1	83,4	86,4	87,2	116,7	118,3	411,3	438,3	461,4	518,0	535,4

1 Worden als door elke belegger verkrijgbare effecten beschouwd : de effecten, die het voorwerp uitmaakten van een openbare uitgifte, die welke ter beurze genoteerd worden of waarvan de opneming in de koerslijst is voorzien en deze welke gewoonlijk het voorwerp van verhandelingen buiten de beurs uitmaken, alsook de obligaties en kasbons welke doorlopend uitgegeven worden door het Gemeentekrediet van België, de Nationale Maatschappij voor Krediet aan de Nijverheid, het Nationaal Instituut voor Landbouwkrediet, de Nationale Kas voor Beroepskrediet, het Centraal Bureau voor Hypotheekkrediet.

2 Belgische gevestigde en halflange binnenlandse directe en indirecte overheidsschuld.

3 Incl. de niet-ingezetenen; behalve deze opgenomen onder de rubriek Buitenland « Kongo en Rwanda-Burundi ».

4 Excl. de zelfstandige fondsen en de parastatale instellingen die de kenmerken vertonen van geldscheppende instellingen of van instellingen voor het spaarwezen, de maatschappelijke zekerheid, de verzekeringen of de kapitalisatie.

5 Staat, parastatale instellingen, Centrale Bank van Belgisch-Kongo en van Rwanda-Burundi.

6 Excl. het bezit van de pensioenfondsen door deze instellingen beheerd.

7 Incl. de speciale conversielening van 1962, hetzij 19,8 miljard.

Bibliografische referenties : *Statistisch Tijdschrift van het N.I.S.* — *Statistisch Jaarboek voor België.* — *Tijdschrift voor Documentatie van het Ministerie van Financiën.* — *Tijdschrift voor Documentatie en Voorlichting* : XXXVIe Jaargang, Deel I, nr 3, maart 1961 : « Inventaris en onderbrenging der Belgische overheidsfondsen » — XXXVe Jaargang, Deel II, nr 2, augustus 1960 : « Raming, voor de jaren 1960 tot 1975, van de aflossingen van de gevestigde en halflange Staatsschuld uitgegeven tot op 30 juni 1960 » — XXXVIIIe Jaargang, Deel I, nr 4, april 1963 : « Inventaris en onderbrenging der Belgische overheidsfondsen ». *Belgische Economische Statistieken 1950-1960.*

XVII. — EFFECTEN VAN DE PARTICULIERE SECTOR

1. — EVOLUTIE VAN DE OMZET, DE NOTERINGEN

EN HET RENDEMENT VAN DE BEURSWAARDEN

Indexcijfers van de aandelennoteringen op de contantmarkt

Basis 1953 = 100

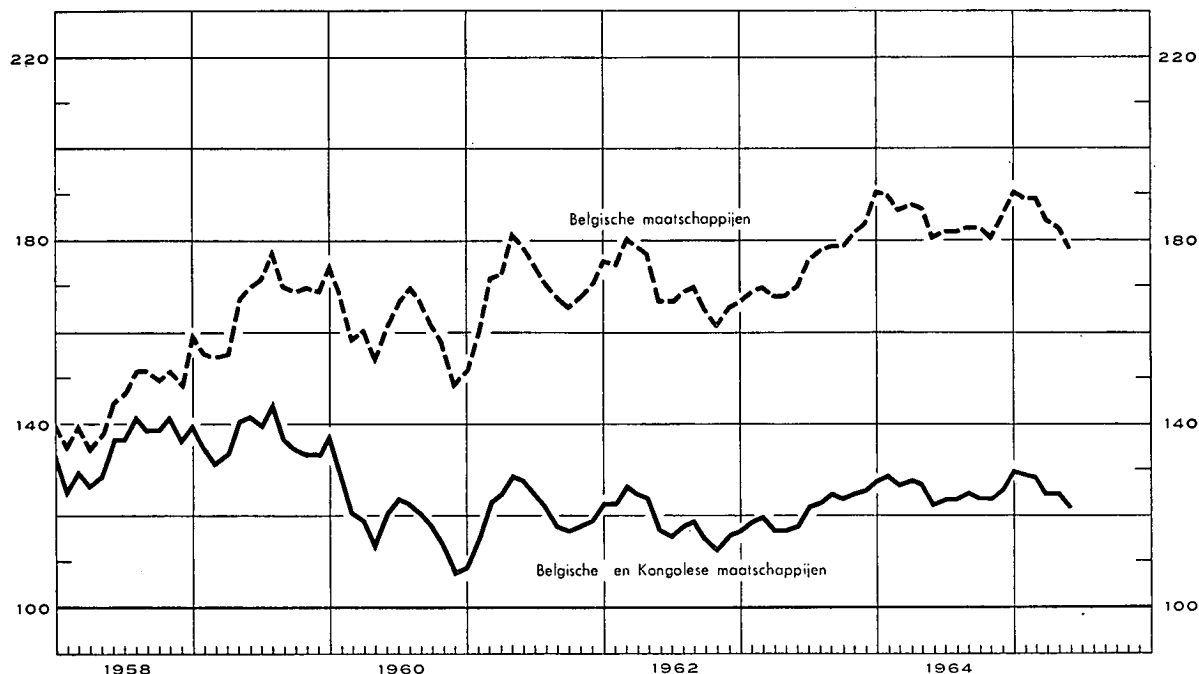

Tijdvak	Omzet gemiddelde per beursdag (miljoenen franken) 1 5	Globaal indexcijfer van de aandelennoteringen						Rendementspercentage 3				
		Contantmarkt			Termijnmarkt			Belgische en Kongolese effecten 4 6		Belgische effecten 5		
		Belgische en Kongolese effecten	Belgische effecten									
(Basis 1953 = 100) 2 4												
1955 Maandgemiddelde ...	152	157	146	141	3,0	n.b.						
1956 Maandgemiddelde ...	113	164	158	139	3,3	n.b.						
1957 Maandgemiddelde ...	106	155	158	133	3,6	n.b.						
1958 Maandgemiddelde ...	70	135	145	117	3,9	n.b.						
1959 Maandgemiddelde ...	105	137	166	129	3,4	2,9						
1960 Maandgemiddelde ...	93	121	162	116	4,5	2,8						
1961 Maandgemiddelde ...	103	120	169	115	4,5	3,1						
1962 Maandgemiddelde ...	82	119	171	113	3,2	3,2						
1963 Maandgemiddelde ...	88	121	174	116	2,7	3,0						
1964 Maandgemiddelde ...	85	126	185	115	2,6	3,0						
	1964	1965	1964	1965	1964	1965	1964	1965	1964	1965	1964	1965
Januari	137	111	128	130	191	191	118	120	2,4	2,7	2,7	3,1
Februari	118	115	129	129	190	189	115	119	2,5	2,9	2,7	3,2
Maart	83	91	127	128	187	189	113	120	2,5	2,7	2,8	3,1
April	82	82	128	125	188	184	117	116	2,5	2,6	2,9	3,0
Mei	85	78	127	125	187	183	115	117	2,6	2,6	3,0	3,0
Juni	72		123	122	181	178	110	113	2,6	2,7	3,0	3,0
Juli	75		124		182		115		2,6		3,0	
Augustus	68		124		182		112		2,6		3,0	
September	66		125		183		113		2,6		3,1	
Oktober	81		124		183		114		2,6		3,1	
November	127		124		181		118		2,7		3,1	
December	104		126		186		117		2,7		3,1	

1 Bron : Beurscommissie te Brussel : deze gegevens hebben betrekking op de transacties in vennootschapsobligaties en in aandelen (termijn- en kontantmarkt).

2 Bron : Nationaal Instituut voor de Statistiek : Voor de jaarcijfers : gemiddelde van de indexcijfers op de 10e en 25e van iedere maand; voor de maandcijfers : uitsluitend indexcijfers op de 10e van iedere maand.

3 Bron : Kredietbank : Verhouding van het laatst aangekondigde of betaalde nettodividend tot de notering per einde maand.

4 Beurs te Brussel en te Antwerpen.

5 Beurs te Brussel.

6 Tot 1958, gemiddelde einde kwartaal.

XVII - 2. — RENDEMENT VAN DE VENNOOTSCHAPPEN OP AANDELEN ¹

Jaarcijfers

Bron : Nationaal Instituut voor de Statistiek (gegevens gewijzigd door de N.B.B.)

Tijdvak ²	Aantal getelde vennoot- schappen	Gestort kapitaal	Reserves	Nettoresultaat van het boekjaar		Betaalbaar gestelde bruto- dividenden	Betaalde tantièmes	Obligatieleningen	
				Winst	Verlies			Uitstaande obligatie- schuld op 31/12	Brutobedrag van de uitbetaalde coupons ³
				(miljoenen franken)					
(1)	(2)	(3)	(4)	(5)	(6)	(7)	(8)	(9)	

A. — Vennootschappen met voornaamste bedrijvigheid in België

Banken ⁴

1955	50	3.265	2.704	644	1,1	306	33	3.653	119
1956	49	3.404	2.967	695	—	321	36	3.972	157
1957	48	3.406	3.261	817	—	330	43	4.710	163
1958	48	3.628	3.414	829	0,3	355	46	6.410	212
1959	51	4.029	3.514	835	37,6	377	45	6.626	307
1960	52	4.572	3.624	814	0,1	423	48	7.264	305
1961	53	4.742	3.967	1.043	5,5	492	57	8.293	363
1962	54	5.353	4.390	1.318	0,4	549	70	10.700	447
1963	51	6.349	4.402	1.552	0,1	676	60	11.082	514

Financiële vennootschappen en maatschappijen voor onroerende goederen ⁵

1955	1.327	11.694	9.721	2.095	39	1.357	99	4.811	214
1956	1.359	12.366	10.112	2.181	94	1.484	104	4.793	249
1957	1.430	14.690	11.430	2.660	169	1.878	129	5.800	233
1958	1.413	22.664	10.330	2.726	59	1.907	124	8.173	298
1959	1.464	24.053	12.126	2.598	93	1.903	114	9.151	414
1960	1.456	26.589	12.968	2.913	189	2.006	132	10.170	467
1961	1.483	28.302	16.075	3.611	190	2.138	140	11.200	531
1962	1.543	33.477	18.567	4.815	539	3.180	164	12.883	602
1963	1.557	34.172	19.038	3.580	230	2.232	135	11.739	665

Metaalverwerkende nijverheid

1955	1.218	11.324	8.101	2.063	299	1.247	88	2.007	89
1956	1.233	11.416	8.520	2.194	429	1.065	111	2.005	101
1957	1.250	12.204	8.954	2.480	448	1.255	113	1.778	100
1958	1.245	13.211	9.489	2.402	409	1.110	106	1.733	99
1959	1.275	14.681	10.334	2.370	499	1.267	100	2.030	101
1960	1.271	15.432	10.785	2.619	499	1.533	107	1.917	120
1961	1.281	15.989	11.024	3.066	470	1.670	121	1.937	114
1962	1.300	16.480	12.038	3.400	443	1.795	133	1.918	117
1963	1.310	17.850	13.235	3.406	367	2.063	144	1.848	118

IJzer- en staalnijverheid

1955	106	9.313	6.732	1.135	46	653	51	2.226	123
1956	106	10.026	10.072	2.369	23	1.324	85	2.158	120
1957	100	10.862	10.774	2.734	17	1.445	94	2.269	116
1958	100	12.364	12.409	1.621	37	1.057	72	3.133	119
1959	103	12.952	12.560	858	139	623	39	4.729	172
1960	100	13.918	12.628	1.928	25	992	58	4.886	282
1961	97	15.826	13.880	2.242	44	1.277	75	4.763	294
1962	100	15.985	15.576	2.023	523	940	54	5.427	286
1963	95	16.168	15.004	1.335	78	546	36	5.764	321

Textielnijverheid

1955	1.081	10.299	9.119	793	298	291	55	522	28
1956	1.087	10.753	9.365	804	363	286	52	510	27
1957	1.094	10.894	9.160	1.156	242	348	67	529	27
1958	1.041	11.560	9.300	894	268	321	59	500	27
1959	1.047	11.954	10.077	721	614	272	45	482	27
1960	1.009	12.138	9.853	1.098	255	452	64	453	26
1961	982	12.358	10.249	1.260	265	492	76	386	25
1962	988	11.265	9.864	1.121	339	405	83	340	24
1963	975	11.117	10.123	1.114	447	319	67	339	21

Noten : zie onderaan tabel XVII-2.

XVII - 2. — RENDEMENT VAN DE VENNOOTSCHAPPEN OP AANDELEN ¹ (vervolg)

Jaarcijfers

Bron : Nationaal Instituut voor de Statistiek (gegevens gewijzigd door de N.B.B.)

Tijdvak 2	Aantal getelde vennoot- schappen	Gestort kapitaal	Reserves	Nettoresultaat van het boekjaar		Betaalbaar gestelde bruto- dividenden	Betaalde tantièmes	Obligatieleningen	
				Winst	Verlies			Uitstaande obligatie- schuld op 31/12	Brutobedrag van de uitbetaalde coupons ³
				(miljoenen franken)					
(1)	(2)	(3)	(4)	(5)	(6)	(7)	(8)	(9)	

Voedingsnijverheid

1955	742	7.359	4.069	881	82	425	59	792	45
1956	731	7.837	4.115	954	98	446	66	789	48
1957	730	7.907	4.577	1.014	91	516	59	906	48
1958	701	8.881	4.833	1.077	200	466	57	925	58
1959	725	9.479	5.058	1.211	155	638	54	992	58
1960	725	9.591	5.505	1.381	179	720	63	892	62
1961	713	9.926	5.983	1.335	165	695	70	805	55
1962	722	9.969	6.374	1.470	110	667	67	760	52
1963	725	10.340	7.186	1.556	161	622	59	v 802	49

Scheikundige nijverheid

1955	560	9.501	5.395	1.258	52	932	63	1.006	58
1956	561	10.015	5.582	1.468	52	750	68	1.038	56
1957	552	11.285	6.087	1.729	200	810	57	1.305	55
1958	538	11.690	5.405	1.354	124	543	61	1.384	71
1959	545	12.650	6.121	1.212	179	577	65	1.313	82
1960	534	13.309	6.442	1.639	245	711	76	1.290	76
1961	540	14.239	6.883	1.749	360	927	88	1.110	75
1962	544	15.930	7.064	1.888	209	1.065	87	964	66
1963	558	16.331	8.440	2.038	265	1.132	84	v 856	55

Elektriciteit

1955	52	13.525	2.968	1.503	0,3	1.164	85	4.494	265
1956	51	15.382	2.207	1.558	...	1.251	82	4.434	253
1957	47	16.784	2.454	1.581	—	1.365	79	5.543	248
1958	44	17.016	2.722	1.637	0,7	1.458	83	5.871	330
1959	41	17.422	3.609	1.748	—	1.511	86	5.525	345
1960	40	17.132	3.628	1.808	0,1	1.539	85	5.441	330
1961	36	18.581	4.260	1.800	2,6	1.608	86	5.703	326
1962	36	20.056	3.320	2.053	0,1	1.690	82	7.188	340
1963	32	20.412	3.630	2.163	—	1.657	85	v 8.602	443

Steenkolennijverheid

1955	55	8.131	4.747	870	122	716	70	1.015	59
1956	54	8.592	4.263	1.212	153	937	92	972	56
1957	54	8.616	4.335	1.356	186	1.007	97	985	54
1958	53	8.739	4.339	1.192	96	876	85	940	55
1959	55	8.840	4.663	260	702	93	11	860	51
1960	49	8.530	4.367	107	1.023	63	7	477	50
1961	44	8.109	3.018	124	1.450	93	10	471	30
1962	41	7.679	2.065	146	710	106	13	398	27
1963	39	7.661	1.574	209	244	184	21	v 253	23

Totaal der vennootschappen met voornaamste bedrijvigheid in België ^{6 7}

1955	13.268	114.978	77.313	17.092	1.518	9.674	990	23.506	1.144
1956	13.397	123.605	81.666	20.764	1.748	10.869	1.136	24.930	1.238
1957	13.487	131.010	86.852	22.389	1.810	11.970	1.203	28.457	1.235
1958	13.408	146.913	90.013	20.202	1.936	10.981	1.153	33.241	1.535
1959	13.891	156.056	98.462	18.207	3.512	10.292	1.015	36.138	1.802
1960	13.816	162.844	102.221	21.788	3.243	11.778	1.128	37.521	1.989
1961	13.926	171.069	108.305	24.169	3.936	12.954	1.258	39.625	2.096
1962	14.142	185.420	114.895	26.823	3.906	14.090	1.343	45.434	2.259
1963	14.234	193.465	121.935	25.205	3.202	13.006	1.256	v49.172	2.510

Noten : zie onderaan tabel XVII-2, volgende bladzijde.

XVII - 2. — RENDEMENT VAN DE VENNOOTSCHAPPEN OP AANDELEN ¹ (vervolg)

Jaarcijfers

Bron : Nationaal Instituut voor de Statistiek (gegevens gewijzigd door de N.B.B.)

Tijdvak 2	Aantal getelde vennootschappen	Gestort kapitaal	Reserves	Nettore resultaat van het boekjaar		Betaalbaar gestelde bruto-dividenden	Betaalde tantièmes	Obligatieleningen	
				Winst	Verlies			Uitstaande obligatieschuld op 31/12	Brutobedrag van de uitbetaalde coupons ³
				(miljoenen franken)					
	(1)	(2)	(3)	(4)	(5)	(6)	(7)	(8)	(9)

B. — Totaal der vennootschappen met voornaamste bedrijvigheid in het buitenland ⁷

(incl. de vennootschappen waarvan de voornaamste bedrijvigheid in Kongo uitgeoefend wordt)

1955	527	92.018	20.039	9.356	289	5.567	393	1.888	91
1956	552	34.880	21.254	10.897	423	6.801	433	2.241	95
1957	579	42.986	19.520	12.222	287	7.575	428	2.799	107
1958	563	45.670	20.620	9.733	320	6.492	415	3.177	125
1959	560	49.530	22.740	8.296	452	6.318	380	3.351	151
1960	442	48.024	21.895	9.900	348	7.284	346	1.628	78
1961	336	40.721	18.636	7.192	958	4.397	212	1.096	56
1962	302	38.822	19.383	5.865	644	3.048	172	834	35
1963	313	40.710	27.336	2.863	664	1.196	98	712	30

C. — Algemeen totaal der vennootschappen op aandelen ^{6 7}

1955	13.795	146.996	97.352	26.448	1.806	15.241	1.383	25.389	1.235
1956	13.949	158.485	102.920	31.661	2.171	17.670	1.569	27.171	1.333
1957	14.066	173.996	106.372	34.611	2.097	19.545	1.631	31.256	1.392
1958	13.971	192.583	110.633	29.935	2.256	17.473	1.568	36.418	1.660
1959	14.451	205.586	121.202	26.503	3.964	16.610	1.395	39.489	1.953
1960	14.258	210.868	124.116	31.688	3.591	19.062	1.474	39.123	2.067
1961	14.262	211.790	126.941	31.361	4.894	17.351	1.470	40.721	2.152
1962	14.444	224.242	134.278	32.688	4.550	17.138	1.515	46.268	2.294
1963	14.547	234.175	149.271	28.068	3.866	14.202	1.354	49.884	2.540

¹ Belgische vennootschappen : naamloze vennootschappen en commanditaire vennootschappen op aandelen onder Belgisch recht. Kongolese vennootschappen : aandelenvennootschappen met beperkte aansprakelijkheid onder Kongolees recht. Vanaf 1961 zijn de vennootschappen onder Kongolees recht die veranderd worden in vennootschappen onder Belgisch recht die in Kongo hun bedrijf uitoefenen geleidelijk in de statistieken opgenomen; de vennootschappen onder Kongolees recht zijn in de statistiek niet meer begrepen.

² Voor de kolommen (1) tot (7) : jaar waarin het dividend werd betaald.

³ Bedrag van de vervallen rente voor het betrokken jaar; dit bedrag houdt verband met de op 31/12 van het voorgaande jaar uitstaande obligatieschuld.

⁴ Excl. de N.B.B.

⁵ Excl. de N.M.K.N.

⁶ Excl. de N.B.B., de N.M.K.N. en de Sabena.

⁷ Netto eindtotaal, na aftrek van de dubbelstellingen.

XVII - 3. — RENDEMENT VAN DE VENNOOTSCHAPPEN OP AANDELEN ^{1 5}

Cumulatieve maandcijfers

Bron : Nationaal Instituut voor de Statistiek (gegevens gewijzigd door de N.B.B.)

Tijdvak 2	Aantal getelde vennootschappen	Gestort kapitaal	Reserves	Nettore resultaat		Betaalbaar gestelde bruto-dividenden	Bruto-obligatie-coupons ³
				Winst	Verlies		
				(miljarden franken)			
	(1)	(2)	(3)	(4)	(5)	(6)	(7)

A. — Vennootschappen met voornaamste bedrijvigheid in België ⁴

1959 12 maanden	13.927	156,2	98,6	18,2	3,5	10,3	1,6
1960 12 maanden	13.858	163,5	102,5	21,9	3,3	11,8	1,9
1961 12 maanden	13.957	172,8	109,1	24,3	3,9	13,1	2,4
1962 12 maanden	14.174	186,2	115,2	26,9	3,9	14,1	4,3
1963 Januari	132	2,2	0,8	0,2	...	0,1	0,3
Eerste 2 maanden	351	3,1	2,6	0,8	0,1	1,0	0,4
Eerste 3 maanden	2.225	21,1	12,6	3,2	0,4	2,2	0,6
Eerste 4 maanden	5.525	55,6	32,5	8,1	1,0	4,3	0,8
Eerste 5 maanden	9.355	123,4	75,4	15,9	2,1	8,2	1,1
Eerste 6 maanden	11.383	146,6	91,7	19,7	2,6	10,0	1,3
Eerste 7 maanden	12.058	152,0	96,9	20,3	2,7	10,4	1,6
Eerste 8 maanden	12.374	153,5	97,8	20,6	2,8	10,4	1,7
Eerste 9 maanden	12.829	155,5	99,1	20,9	2,8	10,5	1,8
Eerste 10 maanden	13.414	165,4	105,8	22,1	3,0	10,9	2,1
Eerste 11 maanden	13.825	177,0	113,4	23,5	3,1	11,7	2,3
Eerste 12 maanden	14.258	193,8	122,0	25,2	3,2	13,0	2,6
1964 Januari	116	2,1	1,0	0,3	0,1	0,1	0,2
Eerste 2 maanden	283	2,9	1,9	0,9	0,1	0,2	0,4
Eerste 3 maanden	1.623	19,1	11,9	3,1	0,3	1,3	0,6
Eerste 4 maanden	4.051	54,7	32,2	7,7	1,1	3,5	0,9
Eerste 5 maanden	6.935	121,6	69,4	15,4	2,0	7,2	1,2
Eerste 6 maanden	8.637	144,3	87,4	19,3	2,3	9,1	1,4
Eerste 7 maanden	9.241	149,4	92,5	20,1	2,5	9,4	1,6
Eerste 8 maanden	9.499	150,7	93,5	20,3	2,5	9,5	1,7
Eerste 9 maanden	9.855	152,8	94,8	20,7	2,5	9,6	2,1
Eerste 10 maanden	10.310	159,1	99,2	21,4	2,8	10,0	2,5
Eerste 11 maanden	10.639	171,9	107,7	22,6	3,5	10,6	3,0
Eerste 12 maanden	11.017	189,9	115,1	24,2	3,9	11,7	3,5

Noten : zie volgende bladzijde.

XVII - 3. — RENDEMENT VAN DE VENNOOTSCHAPPEN OP AANDELEN ^{1 5} (vervolg)

Cumulatieve maandcijfers

Bron : Nationaal Instituut voor de Statistiek (gegevens gewijzigd door de N.B.B.)

Tijdvak ²	Aantal getelde vennoot- schappen	Gestort kapitaal	Reserves	Nettoresultaat		Betaalbaar gestelde bruto- dividenden	Bruto obligatie- coupons ³
				Winst	Verlies		
				(miljarden franken)			
(1)	(2)	(3)	(4)	(5)	(6)	(7)	

B. — Vennootschappen met voornaamste bedrijvigheid in het buitenland

(incl. de vennootschappen waarvan de voornaamste bedrijvigheid in Kongo uitgeoefend wordt)

1959 12 maanden	560	49,5	22,7	8,3	0,5	6,3	0,2
1960 12 maanden	446	48,1	22,1	9,9	0,3	7,3	0,2
1961 12 maanden	340	41,7	19,2	7,2	1,0	4,4	0,1
1962 12 maanden	305	38,9	19,4	5,9	0,6	3,1	0,1
1963 Januari	3	0,1
Eerste 2 maanden	7	0,1
Eerste 3 maanden	27	1,6	0,6
Eerste 4 maanden	50	2,9	1,0	0,1	0,1
Eerste 5 maanden	96	20,3	15,9	2,1	0,1	0,8	...
Eerste 6 maanden	216	32,0	22,4	2,7	0,3	1,1	...
Eerste 7 maanden	252	35,2	24,2	2,8	0,4	1,1	...
Eerste 8 maanden	255	35,2	24,3	2,8	0,4	1,1	...
Eerste 9 maanden	265	35,6	24,3	2,8	0,4	1,1	...
Eerste 10 maanden	280	36,6	24,8	2,8	0,5	1,1	...
Eerste 11 maanden	298	39,4	26,4	2,8	0,7	1,2	...
12 maanden	317	41,5	27,7	2,9	0,7	1,2	...
1964 Januari	4	0,1	0,1
Eerste 2 maanden	8	0,1	0,1
Eerste 3 maanden	24	0,9	0,4
Eerste 4 maanden	52	2,4	0,9	0,1	0,1
Eerste 5 maanden	104	12,9	11,6	2,0	0,2	1,0	...
Eerste 6 maanden	213	32,4	23,7	2,6	0,6	1,2	...
Eerste 7 maanden	228	33,6	24,5	2,7	0,6	1,2	...
Eerste 8 maanden	230	33,6	24,5	2,7	0,6	1,2	...
Eerste 9 maanden	235	33,7	24,6	2,6	0,7	1,2	...
Eerste 10 maanden	252	35,6	25,7	2,7	0,7	1,2	...
Eerste 11 maanden	278	38,5	27,0	2,7	0,8	1,3	...
12 maanden	294	39,7	28,0	2,9	0,8	1,3	...

C. — Algemeen totaal ⁴

1959 12 maanden	14.487	205,7	121,3	26,5	4,0	16,6	1,8
1960 12 maanden	14.304	211,6	124,6	31,8	3,6	19,1	2,1
1961 12 maanden	14.297	214,5	128,3	31,5	4,9	17,5	2,5
1962 12 maanden	14.479	225,1	134,6	32,8	4,5	17,2	4,4
1963 Januari	135	2,3	0,8	0,2	...	0,1	0,3
Eerste 2 maanden	358	3,2	2,6	0,8	0,1	1,0	0,4
Eerste 3 maanden	2.252	22,7	13,2	3,2	0,4	2,2	0,6
Eerste 4 maanden	5.575	58,5	33,5	8,2	1,1	4,3	0,8
Eerste 5 maanden	9.451	143,7	91,3	18,0	2,2	9,0	1,1
Eerste 6 maanden	11.599	178,6	114,1	22,4	2,9	11,1	1,3
Eerste 7 maanden	12.310	187,2	121,1	23,1	3,1	11,5	1,6
Eerste 8 maanden	12.629	188,7	122,1	23,4	3,2	11,5	1,7
Eerste 9 maanden	13.094	191,0	123,4	23,7	3,2	11,6	1,8
Eerste 10 maanden	13.694	202,0	130,6	24,9	3,5	12,0	2,1
Eerste 11 maanden	14.123	216,4	139,8	26,3	3,8	12,9	2,3
12 maanden	14.575	235,3	149,7	28,1	3,9	14,2	2,6
1964 Januari	120	2,2	1,1	0,3	0,1	0,1	0,3
Eerste 2 maanden	291	3,0	2,0	0,9	0,1	0,2	0,4
Eerste 3 maanden	1.647	20,0	12,3	3,1	0,3	1,3	0,6
Eerste 4 maanden	4.103	57,1	33,1	7,8	1,2	3,5	0,9
Eerste 5 maanden	7.039	134,5	81,0	17,4	2,2	8,2	1,2
Eerste 6 maanden	8.850	176,7	111,1	21,9	2,9	10,3	1,4
Eerste 7 maanden	9.469	183,0	117,0	22,8	3,1	10,6	1,6
Eerste 8 maanden	9.729	184,3	118,0	23,0	3,1	10,7	1,7
Eerste 9 maanden	10.090	186,5	119,4	23,3	3,2	10,8	2,1
Eerste 10 maanden	10.562	194,7	124,9	24,1	3,5	11,2	2,5
Eerste 11 maanden	10.917	210,4	134,7	25,3	4,3	11,9	3,0
12 maanden	11.311	229,6	143,1	27,1	4,7	13,0	3,5

¹ Belgische vennootschappen : naamloze vennootschappen en commanditaire vennootschappen op aandelen van Belgisch recht.

² Voor de kolommen (1) tot (6) : maand waarin het dividend werd betaald.

³ De obligatiecoupons worden, zoals de dividenden, geteld in de maand waarin zij werden betaald. De betaling van de obligatiecoupons kan deze van de dividenden voorafgaan. Om die reden vertegenwoordigen niet alle obligaties waarvan de coupons in kolom (7) voorkomen noodzakelijk leningen van vennootschappen waarop de voorafgaande kolommen betrekking hebben.

⁴ Excl. de N.B.B., de N.M.K.N. en de Sabens.

⁵ Vanaf 1961, heeft men in deze statistiek rekening gehouden met de geleidelijke omschakeling van de vennootschappen van Kongolees recht in vennootschappen van Belgisch recht, die hun bedrijvigheid uitoefenen in Kongo. De vennootschappen van Kongolees recht worden niet meer in bovenstaande statistiek opgenomen.

XVII - 4. — UITGIFTEN VAN DE VENNOOTSCHAPPEN ¹

Jaarcijfers
(miljoenen franken)

Bron : Nationaal Instituut voor de Statistiek (gegevens gewijzigd door de N.B.B. 2).

Jaren	Aandelen		Obligaties (nominaal bedrag)					Aandelen en obligaties	Aandelen en obligaties
	nominale uitgiften	netto- uitgiften	Niet doorlopende uitgiften			doorlopende netto- uitgiften	Totale netto- uitgiften	Totale netto- uitgiften	Totale netto uitgiften (N.I.S.)
			uitgiften	aflossingen	netto- uitgiften				
	(1)	(2)	(3)	(4)	(5) = (3) - (4)	(6)	(7) = (5) + (6)	(8) = (2) + (7)	(9)

Vennootschappen met voornaamste bedrijvigheid in België

1955	14.192	4.273	1.560	1.206	354	532	886	5.159	8.597
1956	16.557	3.503	1.701	1.363	338	389	727	4.230	6.562
1957	27.682	5.573	3.120	1.448	1.672	833	2.505	8.078	10.687
1958	8.801	4.908	3.144	1.506	1.638	1.288	2.926	7.834	12.920
1959	10.227	3.760	3.196	1.530	1.666	814	2.480	6.240	11.317
1960	16.065	6.266	1.367	1.682	— 315	1.009	694	6.960	11.241
1961	19.013	6.014	1.667	1.520	147	844	991	7.005	12.660
1962	19.173	8.249	3.375	1.860	1.515	1.762	3.277	11.526	14.614
1963	14.956	6.244	4.628	1.646	2.982	375	3.357	9.601	11.964

Vennootschappen met voornaamste bedrijvigheid in het buitenland ³

1955	4.711	2.995	316	91	225	— 7	218	3.213	2.625
1956	8.630	3.146	341	110	231	5	236	3.382	2.637
1957	6.994	1.759	724	171	553	...	553	2.312	1.905
1958	2.282	1.162	450	124	326	51	377	1.539	1.119
1959	2.442	613	215	87	128	— 21	107	730	606
1960	6.443	1.685	80	177	— 97	— 21	— 118	1.567	1.510
1961	209	82	...	85	— 85	— 24	— 109	— 27	— 64
1962	398	204	4	32	— 28	...	— 28	176	167
1963	232	40	...	76	— 76	— 14	— 90	— 50	— 51

Algemeen totaal

1955	18.903	7.268	1.876	1.297	579	525	1.104	8.372	11.222
1956	25.187	6.649	2.042	1.473	569	394	963	7.612	9.199
1957	34.676	7.332	3.844	1.619	2.225	833	3.058	10.390	12.592
1958	11.083	6.070	3.594	1.630	1.964	1.339	3.303	9.373	14.039
1959	12.669	4.373	3.411	1.617	1.794	793	2.587	6.960	11.923
1960	22.508	7.951	1.447	1.859	— 412	988	576	8.527	12.751
1961	19.222	6.096	1.667	1.605	62	820	882	6.978	12.596
1962	19.571	8.453	3.379	1.892	1.487	1.762	3.249	11.702	14.782
1963	15.188	6.284	4.628	1.722	2.906	361	3.267	9.551	11.913

¹ Belgische vennootschappen : naamloze, commanditaire op aandelen en personevennootschappen met beperkte aansprakelijkheid van Belgisch recht. Kongolese vennootschappen (tot 30 juni 1960) : aandelen- en personevennootschappen met beperkte aansprakelijkheid van Kongolees recht (zie noot 3).

² Deze wijzigingen bestaan enerzijds uit de opnemng van de bijstortingen en anderzijds uit de verwijdering van de doorlopende en niet-doorlopende uitgiften van de overheidssector (N.M.K.N., Sabena) en van de uitgiften van obligaties en kasbons van de Belgische banken.

³ Tot 30 juni 1960, incl. de Belgische vennootschappen met voornaamste bedrijvigheid in Kongo en de vennootschappen van Kongolees recht. Vanaf juli 1960 zijn de vennootschappen van Kongolees recht niet meer in deze statistiek opgenomen.

N. B. — Kol. (1) en (9) : bedragen overgenomen zonder wijziging van de statistieken van het N.I.S. — kol. (2) tot (8) : bedragen gewijzigd door de N.B.B. zoals hierboven in noot 2 aangeduid.

Kol (1) : oprichtingen van vennootschappen en kapitaalverhogingen — kol. (2) : gestorte bedragen op aandelen (verminderd met de stortingen andere dan in chartaal geld), uitgiftepremies en bijstortingen — kol. (3) : nieuwe uitgiften (gedeelte dat werkelijk uitgegeven werd tijdens het jaar), verhoogd met het saldo van voorgaande uitgiften, verminderd met conversieleningen.

XVII - 5. — UITGIFTEN VAN VENNOOTSCHAPPEN ¹

Maandelijks cijfers ²

(miljoenen franken)

Bron : Nationaal Instituut voor de Statistiek (gegevens gewijzigd door de N.B.B. 3).

Tijdvak	A. — Vennootschappen met voornaamste bedrijvigheid in België				B. — Vennootschappen met voornaamste bedrijvigheid in het buitenland ⁴			
	Aandelen		Obligaties (nominaal bedrag)	Aandelen en obligaties	Aandelen		Obligaties (nominaal bedrag)	Aandelen en obligaties
	nominale uitgiften	netto- uitgiften	niet- doorlopende bruto- uitgiften	Totaal	nominale uitgiften	netto- uitgiften	niet- doorlopende bruto- uitgiften	Totaal
(1)	(2)	(3)	(4) = (2) + (3)	(5)	(6)	(7)	(8) = (6) + (7)	
1961 12 maanden	19.013	4.086	1.667	5.753	209	45	...	45
1962 Eerste 3 maanden ...	3.181	1.267	220	1.487	219	30	...	30
Eerste 6 maanden ...	6.691	2.877	1.564	4.441	256	31	...	31
Eerste 9 maanden ...	13.945	5.084	1.590	6.674	395	196	...	196
12 maanden	19.173	6.519	3.375	9.894	399	196	...	196
1963 Eerste 3 maanden ...	1.614	693	706	1.399
Eerste 6 maanden ...	5.805	2.829	2.360	5.189	232	40	...	40
Eerste 9 maanden ...	8.721	3.852	2.917	6.769	232	40	...	40
12 maanden	14.956	5.244	4.628	9.872	232	40	...	40
1964 Eerste 3 maanden ...	3.608	1.164	183	1.347	1.335
Eerste 6 maanden ..	9.112	3.849	1.676	5.525	1.580	125	...	125
1963 Juli	800	193	210	403
Augustus	463	192	95	227
September	1.654	698	252	950
Oktober	1.145	328	120	448
November	2.149	273	212	485
December	3.154	791	711	1.502
1964 Januari	1.543	239	139	378	15
Februari	886	284	1	285
Maart	1.179	502	43	545	1.320
April	2.347	1.164	611	1.775
Mei	2.001	1.255	827	2.082
Juni	1.156	404	56	460	245	125	...	125
Juli	3.108	1.381	44	1.425
Augustus	432	197	16	213
September	941	248	...	248	n.b.	n.b.	n.b.	n.b.
Oktober	2.569	683	10	693	n.b.	n.b.	n.b.	n.b.
November	2.639	641	...	641	n.b.	n.b.	n.b.	n.b.
December	2.653	1.325	...	1.325	n.b.	n.b.	n.b.	n.b.
1965 Januari	711	213	1.000	1.213	n.b.	n.b.	n.b.	n.b.
Februari	427	176	...	176	n.b.	n.b.	n.b.	n.b.
Maart	4.307	1.482	...	1.482	n.b.	n.b.	n.b.	n.b.
April	4.135	479	...	479	n.b.	n.b.	n.b.	n.b.
Mei	1.454	316	...	316	n.b.	n.b.	n.b.	n.b.

¹ Belgische vennootschappen : naamloze vennootschappen, commanditaire vennootschappen op aandelen en personenvennootschappen met beperkte aansprakelijkheid onder Belgisch recht. — Kongolese vennootschappen (tot 30 juni 1960) : aandelenvennootschappen met beperkte aansprakelijkheid en personenvennootschappen met beperkte aansprakelijkheid onder Kongolees recht.

² De cijfers van deze tabel verschillen in volgende opzichten met die welke in tabel XVII - 4 voorkomen : a) de netto-uitgiften van aandelen bevatten de bijstortingen niet; b) de obligatieuitgiften zijn bruto (afschrijvingen niet afgetrokken) en houden geen rekening met de doorlopende uitgiften.

³ De wijzigingen bestaan in het uitschakelen van de obligaties van de publieke sector.

⁴ Tot 30 juni 1960, incl. de Belgische vennootschappen met voornaamste bedrijvigheid in Kongo en de vennootschappen van Kongolees recht. Vanaf juli 1960 zijn de vennootschappen van Kongolees recht niet meer in deze statistiek opgenomen.

N. B. — 8, 6 en 9 eerste maanden = optelling van de maands cijfers. Het cijfer van de 12 maanden omvat aanvullende gegevens die niet per maand kunnen ingedeeld worden [voor de kolommen (1), (3), (5) en (7) zie tabel XVII-4].

Bibliografische referenties : *Statistisch Jaarboek voor België*. — *Statistisch Tijdschrift van het N.I.S.* — *Belgische Economische Statistieken 1941-1950 en 1950-1960* (N.B.B.). — *Bulletin Mensuel des Statistiques* (Beurscommissie van Brussel). — *Weekberichten van de Kredietbank*.

XVIII. — GELDMARKT

1. — MARKT VAN HET DAGGELD EN VAN HET GELD OP ZEER KORTE TERMIJN *

(miljoenen franken)

Daggemiddelden	Bedragen uitgeleend door			Bedragen ontleend door				Totaal (8) = (1) + (2) + (3) of (4) + (5) + (6) + (7)	Terug- getrokken bedragen
	Deposito- banken 1	Renten- fonds	Overige instellingen 2	Deposito- banken 1	Renten- fonds	H.W.I. (netto- leningen)	Overige instellingen 3		
	(1)	(2)	(3)	(4)	(5)	(6)	(7)	(8)	(9)
1955	2.325	...	3.314	23	2.807	2.556	253	5.639	43
1956	2.428	...	2.780	22	2.313	2.507	286	5.208	185
1957	2.288	...	3.305	17	2.786	2.514	276	5.593	5
1958	2.078	...	1.821	15	968	2.496	420	3.899	577
1959	2.191	159	1.165	73	29	2.981	432	3.515	188
1960	2.415	1.107	1.664	1.025	10	3.104	1.047	5.186	37
1961	2.487	1.811	1.671	1.817	1	3.162	989	5.969	23
1962	1.518	943	1.703	1.517	1	1.375	1.271	4.164	307
1963	1.585	202	1.842	1.600	122	1.126	781	3.629	49
1964	1.879	6	2.743	1.310	481	1.689	1.148	4.628	11
1963 4 ^e kwartaal	1.855	51	2.036	1.384	252	1.281	1.025	3.942	...
1964 1 ^e kwartaal	1.810	...	2.494	1.426	781	1.131	966	4.304	45
2 ^e kwartaal	1.585	7	2.859	1.243	144	2.151	913	4.451	...
3 ^e kwartaal	1.968	...	2.810	1.450	304	1.860	1.164	4.778	...
4 ^e kwartaal	2.139	17	2.808	1.117	691	1.619	1.537	4.964	...
1965 1 ^e kwartaal	2.069	295	2.345	1.397	23	1.648	1.641	4.709	349
2 ^e kwartaal	1.657	318	2.572	1.506	...	3.041	...	4.547	...
1964 April	1.853	20	2.548	980	361	2.350	730	4.421	...
Mei	1.399	...	3.536	1.713	53	2.393	776	4.935	...
Juni	1.470	...	2.615	1.123	...	1.755	1.207	4.085	...
Juli	2.062	...	2.995	1.539	...	1.983	1.535	5.057	...
Augustus	2.174	...	2.803	1.465	588	1.877	1.047	4.977	...
September	1.678	...	2.631	1.348	337	1.721	903	4.309	...
Oktober	1.825	...	3.141	1.314	713	1.784	1.155	4.966	...
November	2.126	44	2.865	1.072	1.041	1.514	1.408	5.035	...
December	2.465	9	2.425	962	350	1.544	2.043	4.899	...
1965 Januari	2.487	166	1.621	1.104	73	2.000	1.097	4.274	886
Februari	1.708	458	2.915	1.706	...	1.762	1.613	5.081	207
Maart	2.021	265	2.441	1.384	...	1.242	2.101	4.727	5
April	1.846	225	2.816	1.619	...	3.268	...	4.887	...
Mei	1.547	229	2.679	1.552	...	2.903	...	4.455	...
Juni	1.574	496	2.226	1.350	...	2.946	...	4.296	...

* Van 27 februari 1956 tot 10 november 1959 verhandelde men, naast het daggeld, ook geld dat op 5 en 10 dagen werd uitgeleend of ontleend. Deze bedragen zijn derhalve in bovenstaande cijfers begrepen. Sedert 17 november 1959 wordt er geen geld op 5 en 10 dagen meer uitgeleend of ontleend. Sedert dezelfde datum valt het grootste gedeelte van het verhandelde daggeld onder toepassing van het « Protocol opgemaakt met het oog op de deelneming aan de markt van het gewaarborgde daggeld ». Deze tabel vermeldt daarenboven de buiten dit Protocol verhandelde kapitalen.

1 Tot 16 november 1959, slechts de depositobanken te Brussel en te Antwerpen. Nadien ook deze van andere plaatsen.
2 Tot 16 november 1959 inzonderheid de A.S.L.K., de Centrale Bank van Belgisch-Kongo en Ruanda-Urundi, de R.M.Z., het Gemeentekrediet en sedert 17 november 1959 inzonderheid de A.S.L.K., het Gemeentekrediet, de N.M.B.S. en sedert augustus 1960 diverse geldschieters « buiten Protocol »
3 Tot 16 november 1959 inzonderheid de N.M.K.N., de Centrale Bank van Belgisch-Kongo en Ruanda-Urundi, de Nationale Delcrederedienst en sedert 17 november 1959 inzonderheid de Belgische Delcrederedienst, de N.K.B.K., de N.M.K.N.

XVIII - 3. — BEDRIJVIGHEID VAN DE VERREKENINGSKAMERS
Debetverrichtingen

Maandegemiddelen of maanden	Aantal kamers	Brussel						Provincie		Algemeen totaal	
		Geld op zeer korte termijn 1		Andere verrichtingen 2		Totaal		Duizenden stukken	Miljarden franken	Duizenden stukken	Miljarden franken
		Duizenden stukken	Miljarden franken	Duizenden stukken	Miljarden franken	Duizenden stukken	Miljarden franken				
1957	38	2	119	232	128	234	247	239	66	473	313
1958	38	2	113	245	131	247	244	235	63	482	307
1959	39	2	124	248	142	250	266	237	64	487	330
1960	39	3	208	289	158	292	366	243	57	535	423
1961	39	3	235	409	167	412	402	261	62	673	464
1962	39	3	158	475	196	478	354	285	68	763	422
1963	39	2	129	510	226	521	355	302	73	823	428
1964	39	2	148	605	269	607	417	358	82	965	499
1963 3 ^e kwartaal	39	2	112	508	239	510	351	312	72	822	423
4 ^e kwartaal	39	2	132	576	254	578	386	339	77	917	463
1964 1 ^e kwartaal	39	2	131	574	260	576	391	337	80	913	471
2 ^e kwartaal	39	3	137	600	268	603	405	360	80	963	485
3 ^e kwartaal	39	2	156	586	265	588	421	352	84	940	505
4 ^e kwartaal	39	3	169	658	281	661	450	382	86	1.043	536
1965 1 ^e kwartaal	39	2	156	654	316	656	472	397	90	1.053	562
1964 Februari	39	2	128	535	265	537	393	313	78	850	471
Maart	39	2	109	589	251	591	360	352	79	943	439
April	39	3	142	619	287	622	429	371	84	993	513
Mei	39	2	139	537	235	539	374	320	72	859	446
Juni	39	3	130	644	281	647	411	391	86	1.038	497
Juli	39	3	166	620	293	623	459	368	84	991	543
Augustus	39	2	156	541	248	543	404	324	81	867	485
September	39	2	146	598	255	600	401	363	85	963	486
Oktober	39	3	175	636	263	639	438	368	85	1.007	523
November	39	3	168	611	265	614	423	361	80	975	503
December	39	2	175	727	313	729	488	418	94	1.147	582
1965 Januari	39	2	144	610	291	612	435	360	88	972	523
Februari	39	2	152	632	303	634	455	380	81	1.014	536
Maart	39	3	172	718	355	721	527	452	101	1.173	628
April	39	2	152	674	313	676	465	416	91	1.092	556
Mei	39	2	135	662	315	664	450	408	94	1.072	544

1 Betreft het daggeld en, van 27 februari 1956 tot 16 november 1959, het op 1, 5 en 10 dagen uitgeleende of ontleende geld. Sedert 17 november 1959 wordt het geld op 5 en 10 dagen niet meer verhandeld.

2 Effecten, overheidspapier, coupons, overschrijvingen, cheques, wissels, promessen, kwijtschriften, transacties met het buitenland, enz.

Bibliografische referenties : *Belgische Economische Statistieken 1941-1950 en 1950-1960* (N.B.B.). — *Tijdschrift voor Documentatie en Voorlichting* (N.B.B.) : XXVIIIe Jaargang, Deel I, nr 5, mei 1959 : « Een nieuwe statistiek : de daggeldmarkt (call money) » — XXXVe Jaargang, Deel I, nr 4, april 1960 : « De Belgische geldmarkt » — XXXVIIe Jaargang, Deel I, nrs 3 en 4, maart en april 1962 : « De hervorming van 1 januari 1962 en de Belgische geldmarkt ».

XIX. — DISCONTO-, RENTE- EN RENDEMENTSPERCENTAGES

(in pct. per jaar)

1. — DISCONTO EN RENTETARIEF VAN DE NATIONALE BANK VAN BELGIE

Datum van de wijziging	Disconto						Voorschotten in rekening-courant en beleningen op *				
	Geaccepteerd in een bank gedomicileerd papier, warrants	Accepten vooraf door de N.B.B. geïviseerd	Geaccepteerd niet in een bank gedomicileerd papier	Niet geaccepteerd papier		Promessen	Schatkistcertificaten		certificaten van het Rentenfonds, uitgegeven op maximum 866 dagen	andere overheidsfondsen	
				in een bank gedomicileerd	niet in een bank gedomicileerd		uitgegeven op maximum 866 dagen 1				
1959 8 januari ...	3,25	3,25	3,75	4,25	4,75	4,75	Rentevoet v.h. certif. + 5/16 pct., minimum 2,25 pct.		Rentevoet van het certificaat + 5/16 pct. minimum 2,25 pct.	4,75	
24 december .	4,—	4,—	4,50	4,75	5,25	5,25				5,—	
1960 4 augustus .	5,—	5,—	5,50	5,75	6,25	6,25				6,25	
		Met betrekking tot									
		invoer	uitvoer								
10 november .	5,—	5,—	4,—	5,50	5,75	6,25	6,25			6,25	
1961 24 augustus .	4,75	4,75	3,75	5,25	5,50	6,—	6,—			6,—	
		Schatkistcertificaten uitgegeven aan 1 15/16 %						Schatkistcertificaten en certificaten van het Rentenfonds uitgegeven op maximum 180 dagen	Schatkistcertificaten uitgegeven op meer dan 180 dagen en op max. 866 dagen		
28 december .	4,50	4,50	3,50	5,—	5,25	5,75	5,75	2,25	4,50	5,25	5,75
1962 18 januari ...	4,25	4,25	3,25	4,75	5,—	5,50	5,50	2,25	4,25	5,—	5,50
22 maart	4,—	4,—	3,—	4,50	4,75	5,25	5,25	2,25	4,—	4,50	5,25
9 augustus .	3,75	3,75	3,—	4,25	4,50	5,—	5,—	2,25	3,75	4,25	5,—
6 december .	3,50	3,50	2,75	4,—	4,50	5,—	5,—	—	3,50	4,—	5,—
1963 18 juli	4,—	4,—	3,25	4,50	5,—	5,50	5,50	—	4,—	4,50	5,50
31 oktober ...	4,25	4,25	3,75	5,—	5,75	6,25	6,25	—	4,50	5,25	6,25
1964 4 februari ...	4,25	4,25	3,75	5,—	5,75	6,25	6,25	—	4,75	5,50	6,50
3 juli	4,75	4,75	4,25	5,25	5,75	6,25	6,25	—	5,—	5,50	6,50
18 december .	4,75	4,75	4,25	5,25	5,75	6,25	6,25	—	5,25	5,75	6,50

1 Voor 21 maart 1957 vermeld onder het hoofd : « Schatkistcertificaten met ten hoogste 12 maanden looptijd ».
 2 Incl. de schatkistcertificaten met meer dan 12 maanden looptijd. — Alleen de effecten en overheidsfondsen « aan toonder » in Belgische franken luidend. worden in onderpand aanvaard.
 * Quotiteit van het overschot op 30 juni 1965
 Schatkistcert. en cert. v.h. Rentenfonds uitgegeven op max. 866 d. ... max. 95 pct. | Andere overheidsfondsen (zie noot 2) max. 80 pct.

XIX - 2. — DAGGELDRENTE

XIX - 3. — RENTEVOET VAN DE SCHATKISTCERTIFICATEN EN VAN DE CERTIFICATEN VAN HET RENTENFONDS

Gemiddelden 1	Einde tijdvak	Schatkistcertificaten op zeer korte termijn 2				Schatkistcertificaten B en certificaten van het Rentenfonds 3	Datum	Schatkistcertificaten uitgegeven bij gunning 7			
		1 maand	2 maanden	3 maanden	4 maanden			6 maanden	9 maanden	12 maanden	
											6 maanden
1958											
1959 Van 1-1 tot 16-11 .	1,41										
Van 17-11 tot 31-12 .	1,01										
1960	2,11										
1961	2,80										
1962	2,57										
1963	2,13										
1964	2,28										
1964 Juli	3,34										
Augustus	3,95										
September	2,85										
Oktober	3,86										
November	3,59										
December	2,83										
1965 Januari	3,01										
Februari	2,23										
Maart	2,24										
April	2,54										
Mei	3,08										
Juni	3,40										
1964 Juli ...	3,55										
Aug. ...											
Sept. ...											
Okt. ...											
Nov. ...											
Dec. ...											
1965 Jan. ...											
Feb. ...											
Maart ...											
April ...											
Mei ...											
Juni ...											
1964 Juli ...											
Aug. ...											
Sept. ...											
Okt. ...											
Nov. ...											
Dec. ...											
1965 Jan. ...											
Feb. ...											
Maart ...											
April ...											
Mei ...											
Juni ...											
1964 Juli ...											
Aug. ...											
Sept. ...											
Okt. ...											
Nov. ...											
Dec. ...											
1965 Jan. ...											
Feb. ...											
Maart ...											
April ...											
Mei ...											
Juni ...											

1 De hieronder gepubliceerde gemiddelden zijn berekend op basis van het aantal werkdagen van de periode. Tot 16 november 1959, het eenvoudig rekenkundig gemiddelde van de enige dagelijkse rentevoet. Sedert 17 november 1959 : gemiddelde van de gemiddelde dagelijkse rentevoeten. (De weging steunt op de kapitalen die iedere dag opgenomen worden in het raam van het « Protocol met het oog op de deelneming aan de markt van het gewaarborgde daggeld ».)
 Wij stippen aan dat het H.W.I. zijn gemiddelden berekent rekening houdend met het totaal aantal dagen van de maand.
 2 Cf. Ministerieel besluit van 9 november 1957 (Belgisch Staatsblad van 10 november 1957, blz. 8028), gewijzigd bij ministerieel besluit van 25 maart 1964 (Belgisch Staatsblad van 28 maart 1964, blz. 8283).
 3 De schatkistcertificaten B worden hetzij door de banken, hetzij door het Rentenfonds aangehouden; de certificaten van het Rentenfonds worden door de banken aangehouden en sedert mei 1965, in bijkomende mate, door overheidsinstellingen en private spaarkassen. Deze beide soorten certificaten vloeiden voort uit de hervorming van de geldmarkt in november 1957; de schatkistcertificaten B ontstonden uit de conversie, ten belope van F 8,9 miljard, van de schuld op korte termijn die toen bij de banken was ondergebracht, terwijl het saldo van die schuld, zegge F 20 miljard, werd omgezet in schatkistcertificaten A op 15 maanden tegen 1 15/16 pct. (Ministerieel besluit van 9 november 1957, Belgisch Staatsblad van 10 november 1957, blz. 8080). Bij K.B. van 20-12-1962 werden de A-certificaten omgezet in een « Speciale Conversielening 1962 » terugbetaalbaar in 20 jaar en verdeeld in drie tranches (F 10.000 miljoen, F 5.000 miljoen en F 4.828 miljoen) met een rentevoet van 8,50 pct. 's jaars respectievelijk vanaf 1-1-1962, 31-12-1966 en 31-12-1971. Voor deze data blijft de rentevoet bepaald op 1 15/16 pct. 's jaars. Het uitstaande bedrag van de schatkistcertificaten B schommelt niet; op 8 april 1960 werd het nochtans door omzetting van schatkistcertificaten A op F 9,1 miljard gebracht. Sedert de hervorming van de geldmarkt van november 1957 waren de schatkistcertificaten A en B en de certificaten van het Rentenfonds het enige overheidspapier dat in aanmerking kwam voor de samenstelling van de zgn. « gedeeltelijke » dekking van de deposito's op maximum één maand bij de banken met grote en gemiddelde circulatie, tot bij de opheffing van deze dekking op 1 januari 1962. Tot einde 1961 was de rente van de schatkistcertificaten B en van de certificaten van het Rentenfonds gehouden aan de discontovoet van de Nationale Bank van België voor geaccepteerde in een Bank gedomicileerde wissels; sedert 1 januari 1962 wordt de rente voor de certificaten van het Rentenfonds vastgesteld door wekelijkse gunningen die eveneens de rente voor de schatkistcertificaten B bepalen.
 4 Percentage van de laatste wekelijkse gunning van de maand.
 5 Gewogen gemiddelde van de percentages bepaald door de wekelijkse gunningen van de maand.
 6 Enige rentevoet, geldig voor al de toegewezen certificaten (hoogste door het Rentenfonds in aanmerking genomen rentevoet).
 7 Tot einde 1963, gemiddelde rentevoeten, gewogen door de bedragen van de toegewezen certificaten. Van januari 1964 af, enige rentevoeten geldig voor al de toegewezen certificaten (hoogste door de Schatkist in aanmerking genomen rentevoeten).
 * Geen gunning.

**XIX - 4. — RENTETARIEF VOOR DEPOSITO'S IN BELGISCHE FRANKEN
BIJ DE BANKEN EN BIJ DE ALGEMENE SPAAR- EN LIJFRENTEKAS**

Einde periode	Tarief 1 1 Depositorakeningen					Algemene Spaarkas (Spaarinlagen van particulieren)	
	direct opeisbaar	met 15 dagen opzegging ²	op termijn ²			tot 250.000 F	boven 250.000 F
			1 maand	3 maanden	6 maanden		
1958	0,50	0,90	1,35	1,75	2,15	3,00 ³	2,00
1959	0,50	0,85	1,20	1,60	1,95	3,00	2,00
1960	0,50	1,75	2,85	3,45	3,60	3,00 ³	2,00 ³
1961	0,50	1,30	2,40	3,15	3,30	3,00 ³	2,00 ³
1962	0,50	1,00	1,70	2,50	2,70	3,00 ³	2,00 ³
1963	0,50	1,20	2,10	3,00	3,50	3,00 ³	2,00 ³
1964	0,50	1,30	3,00	3,50	4,00	3,00 ⁴	2,00 ⁴
1964 Maart	0,50	1,20	2,30	3,30	3,80	3,00 ⁴	2,00 ⁴
April	0,50	1,20	2,30	3,30	3,80	3,00 ⁴	2,00 ⁴
Mei	0,50	1,20	2,30	3,30	3,80	3,00 ⁴	2,00 ⁴
Juni	0,50	1,20	2,30	3,30	3,80	3,00 ⁴	2,00 ⁴
Juli	0,50	1,30	3,00	3,50	4,00	3,00 ⁴	2,00 ⁴
Augustus	0,50	1,30	3,00	3,50	4,00	3,00 ⁴	2,00 ⁴
September	0,50	1,30	3,00	3,50	4,00	3,00 ⁴	2,00 ⁴
Oktober	0,50	1,30	3,00	3,50	4,00	3,00 ⁴	2,00 ⁴
November	0,50	1,30	3,00	3,50	4,00	3,00 ⁴	2,00 ⁴
December	0,50	1,30	3,00	3,50	4,00	3,00 ⁴	2,00 ⁴
						tot 850.000 F	boven 850.000 F
1965 Januari	0,50	1,30	3,00	3,50	4,00	3,00 ⁵	2,00 ⁵
Februari	0,50	1,30	3,00	3,50	4,00	3,00 ⁵	2,00 ⁵
Maart	0,50	1,30	3,00	3,50	4,00	3,00 ⁵	2,00 ⁵
April	0,50	1,30	3,00	3,50	4,00	3,00 ⁵	2,00 ⁵
Mei	0,50	1,30	3,00	3,50	4,00	3,00 ⁵	2,00 ⁵
Juni	0,50	1,30	3,00	3,50	4,00	3,00 ⁵	2,00 ⁵

¹ Tarief toegepast door ca. 25 banken, waaronder de voornaamste. Andere banken, vooral regionale, passen over het algemeen een hoger tarief toe. — ² Van november 1957 tot einde 1961 bewoog de rente van de deposito's met opzeggingstermijn en van de deposito's op termijn in functie van de discontovoet van de N.B.B. voor geaccepteerde in een bank gedomicilieerde wissels. Sedert begin 1962 zijn de veranderingen die zij in functie van de marktvorwaarden, de toestand van de betalingsbalans en het conjunctuurverloop ondergaat, het voorwerp van een akkoord, dat door overleg tussen de Nationale Bank van België en de Belgische Vereniging der Banken is voorgegaan. — ³ Getrouwheidspremie gelijk aan 10 pct. van de toegekende interest voor de bedragen die gedurende het gehele kalenderjaar ingeschreven bleven. Voor de bedragen tot 250.000 F, geen vermeerdering in 1959. Voor de bedragen boven 250.000 F, getrouwheidspremie vanaf 1-1-1960. — ⁴ Sedert 1-1-1964 incl. getrouwheidspremie, rentevoet 3,40 % voor de inlagen tot 250.000 F en 2,30 % voor de inlagen boven 250.000 F. — ⁵ Sedert 1-1-1965, incl. getrouwheidspremie, rentevoet 3,50 % voor de inlagen tot 850.000 F en 2,40 % voor de inlagen boven 850.000 F.

XIX - 5. — RENDEMENT VAN VAST RENTENDE WAARDEN OP DE BEURS TE BRUSSEL *

Begin der periode	Leningen uitgegeven vóór 1 december 1962					Leningen uitgegeven na 1 december 1962			
	Getunificeerde schuld	Vervaldag binnen 2 tot 5 jaar		Vervaldag binnen 5 tot 20 jaar		Gewogen gemiddelden (excl. de Getunificeerde schuld)	Vervaldag binnen 5 tot 20 jaar		Gewogen gemiddelden
		Staat	Parastatale instellingen en steden	Staat	Parastatale instellingen en steden		Staat	Parastatale instellingen en steden	
1956	4,18	—	3,99 ¹	4,63	4,71	4,57	—	—	—
1957	4,47	—	5,17 ¹	5,54	5,59	5,45	—	—	—
1958	4,93	—	5,53 ¹	6,47	6,51	6,41	—	—	—
1959	4,29	—	4,44	4,85	4,93	4,85	—	—	—
1960	4,21	4,72	4,79	5,21	5,10	5,11	—	—	—
1961	4,39	5,55	5,69	6,07	5,80	5,89	—	—	—
1962	4,40	5,21	5,34	5,74	5,70	5,64	—	—	—
1963	4,05	4,54	4,50	4,96	5,02	4,94	—	—	—
1964	4,04	5,04	4,92	5,32	5,21	5,23	5,98	5,95	5,98
1964 Juni	4,07	5,48	5,37	5,60	5,55	5,55	6,45	6,47	6,46
Juli	4,06	5,44	5,42	5,62	5,53	5,54	6,42	6,52	6,46
Augustus	4,06	5,42	5,43	5,62	5,55	5,54	6,54	6,52	6,53
September	4,06	5,42	5,43	5,65	5,54	5,55	6,44	6,53	6,47
Oktober	4,06	5,45	5,45	5,68	5,56	5,57	6,45	6,54	6,34
November	4,06	5,51	5,48	5,68	5,62	5,60	6,48	6,57	6,37
December	4,06	5,34	5,43	5,61	5,61	5,53	6,49	6,59	6,52
1965 Januari	4,06	5,38	5,38	5,62	5,60	5,53	6,43	6,55	6,47
Februari	4,06	5,45	5,35	5,60	5,60	5,53	6,46	6,55	6,49
Maart	4,06	5,20	5,31	5,53	5,57	5,43	6,40	6,51	6,43
April	4,06	5,21	5,28	5,51	5,58	5,42	6,39	6,52	6,42
Mei	4,06	5,29	5,36	5,59	5,59	5,48	6,44	6,51	6,45
Juni	4,06	5,37	5,41	5,59	5,61	5,51	6,45	6,53	6,48
Juli	4,06	5,40	5,41	5,61	—	—	6,49	—	—

* Tenzij anders vermeld is het gemiddelde rendement het percentage dat, toegepast bij de berekening van de actuele waarde van de gezamenlijke nog te ontvangen termijnen (aflossing, rente, gebeurlijke loten en premies) van de annuïteit, een actuele waarde geeft die gelijk is aan de kroopprijs van het uitstaande kapitaal, berekend volgens de dagnotering, verhoogd met de courtage en gebeurlijk met de opgelopen rente.

¹ Leningen met een rentevoet van 4 en 4,5 pct.
N. B. — Wijze van opstelling : zie Tijdschrift voor Documentatie en Voorlichting (N.B.B.), XXXIe Jaargang, Deel I, nr 2, februari 1956.

Bibliografische referenties : Belgisch Staatsblad : weekstaten van de N.B.B. — Tijdschrift voor Documentatie en Voorlichting (N.B.B.) : XXVIe Jaargang, Deel I, Nr 8, juni 1951 : « De daggeldmarkt sedert september 1950 » ; XXVIIIe Jaargang, Deel I, Nr 5, mei 1953 : « Een nieuwe statistiek : de daggeldmarkt (call money) » ; XXXIIe Jaargang, Deel II, Nr 5, november 1957 : « De hervorming van de geldmarkt » ; XXXVe Jaargang, Deel I, Nr 4, april 1960 : « De Belgische geldmarkt » ; XXXVIIe Jaargang, Deel I, nr 8 en 4, maart en april 1962 : « De hervorming van 1 januari 1962 en de Belgische geldmarkt ».

XX. — BUITENLANDSE CIRCULATIEBANKEN
1. — DISCONTOVOET

Maand van de wijzigingen	Duitsland		Verenigde Staten ¹		Frankrijk		Groot-Brittannië		Italië		Nederland		Zweden		Zwitserland	
	Datum	Discon- tovoet	Datum	Discon- tovoet	Datum	Discon- tovoet	Datum	Discon- tovoet	Datum	Discon- tovoet	Datum	Discon- tovoet	Datum	Discon- tovoet	Datum	Discon- tovoet
Tarief van kracht op 1-1-1956 ...		3,50		2,50		3,—		4,50		4,—		2,50		3,75		1,50
1956 November .													22	4,—		
1957 Januari ...	11	4,50														
Februari ...							7	5,—								
April					11	4,—										
Mei															15	2,50
Juli											17	4,25	11	5,—		
Augustus .			23	3,50	12	5,—					16	5,—				
September .	19	4,—					19	7,—								
November .			15	3,—												
1958 Januari ...	17	3,50	24	2,75							24	4,50				
Maart			7	2,25			20	6,—			25	4,—				
April			18	1,75												
Mei							22	5,50					3	4,50		
Juni	27	3,—					19	5,—	7	3,50	14	3,50				
Augustus .							14	4,50								
September .			12	2,—												
Oktober ...					16	4,50										
November .			7	2,50			20	4,—			15	3,—				
1959 Januari ...	10	2,75									21	2,75				
Februari ...					5	4,25									26	2,—
Maart			6	3,—												
April					23	4,—										
Mei			29	3,50												
September .	4	3,—	11	4,—												
Oktober ...	23	4,—														
November .											16	3,50				
1960 Januari ...							21	5,—					15	5,—		
Juni	3	5,—	10	3,50			23	6,—								
Augustus .			12	3,—												
Oktober ...					6	3,50	27	5,50								
November .	11	4,—														
December .							8	5,—								
1961 Januari ...	20	3,50														
Mei	5	3,—														
Juli							25	7,—								
Oktober ...							5	6,50								
November .							2	6,—								
1962 Maart							8	5,50								
Maart							22	5,—								
April							26	4,50			25	4,—	6	4,50		
Juni													8	4,—		
1963 Januari ...							3	4,—			8	3,50	18	3,50		
Juni													14	4,—		
Juli			17	3,50												
November .					14	4,—										
1964 Januari ...											6	4,—	31	4,50		
Februari ...							27	5,—								
Juni											4	4,50				
Juli															3	2,50
November .			24	4,—			23	7,—					6	5,—		
1965 Januari ...	22	3,50														
April					9	3,50							9	5,50		
Juni							3	6,—								

¹ Federal Reserve Bank of New-York.

Voor de bepalingen van de officiële discontotarieven : zie « International Financial Statistics » (I.M.F.).

XX - 2. — BANQUE DE FRANCE

(millions de francs français)

	1961 31 décembre	1962 31 décembre	1963 31 décembre	1964 31 décembre	1964 6 mai	1965 6 mai	1964 4 juin	1965 10 juin
ACTIF								
Encaisse or	4.322	4.322	4.322	4.322	4.322	4.322	4.322	4.322
Disponibilités à vue à l'étranger	9.985	13.355	17.448	20.665	17.950	21.994	18.644	21.599
Avances au Fonds de Stabilisation des changes ¹	1.314	2.546	2.627	3.370	2.860	3.538	3.154	4.273
<i>Concours au Fonds Monétaire Interna-</i> <i>tional</i>		2.204	2.263	3.096	2.515	3.249	2.812	3.990
<i>Autres opérations</i>		342	364	274	345	289	342	283
Annuités de Prêt de la B.I.R.D.	—	—	630	589	614	589	613	589
Monnaies divisionnaires	18	8	28	24	21	28	23	26
Comptes courants postaux	553	481	911	920	802	823	871	977
Prêts à l'Etat ²	6.500	5.450	5.450	5.450	5.450	5.450	5.450	5.450
Avances à l'Etat ³	2.358	3.221	3.316	3.546	3.689	4.286	4.427	4.121
Portefeuille d'escompte	18.675	20.608	20.007	18.606	17.408	16.043	15.729	15.470
Effets représentatifs de crédits à court terme :								
<i>Effets escomptés sur la France</i>	5.846	6.310	7.030	6.173	8.262	6.315	7.145	6.207
<i>Effets escomptés sur l'étranger</i>	1	1	1	...
<i>Effets garantis par l'Office des</i> <i>céréales</i> ⁴	797	1.223	575	669	84	37	65	30
<i>Obligations cautionnées</i>	1.385	1.273	300
Effets de mobilisation de crédits à moyen terme :								
<i>Prêts spéciaux à la construction</i>	12.031	13.074	12.402	6.819	5.112	4.367	3.225	5.471
<i>Autres crédits à moyen terme</i>				4.945	3.950	3.939	4.020	3.462
Effets négociables achetés en France ⁵ ..	2.878	2.412	3.220	4.546	3.859	4.649	4.080	4.487
Avances à 30 jours sur effets publics ...	187	166	72	32	23	24	25	18
Avances sur titres	74	67	71	88	80	96	84	84
Avances sur or
Effets en cours de recouvrement	553	870	1.656	1.689	1.314	734	635	763
Divers	834	885	1.468	1.497	1.358	1.727	1.298	1.293
Total ...	48.251	54.391	61.226	65.344	59.750	64.303	59.355	63.472

PASSIF

Engagements à vue :								
Billets au porteur en circulation	44.348	50.082	55.781	59.544	55.532	59.904	55.209	59.509
Comptes créditeurs :	2.590	2.718	3.479	3.668	2.385	2.002	2.391	2.078
<i>Compte courant du Trésor public</i>	1	1	...	1	1
<i>Comptes des banques, institutions et</i> <i>personnes étrangères</i>	1.561	200	238	426	199	149	466	180
<i>Comptes courants des banques et</i> <i>institutions financières françaises</i> .		1.291	1.789	1.807	970	672	751	738
<i>Autres comptes courants et de</i> <i>dépôts de fonds; dispositions et</i> <i>autres engagements à vue</i>	1.029	1.226	1.451	1.435	1.215	1.181	1.174	1.159
Capital de la Banque	150	150	250	250	250	250	250	250
Divers	1.163	1.441	1.716	1.882	1.583	2.147	1.505	1.635
Total ..	48.251	54.391	61.226	65.344	59.750	64.303	59.355	63.472

¹ Convention du 27 juin 1949.

² Convention du 29 octobre 1959 approuvée par la loi du 28 décembre 1959 et convention du 3 mai 1962 approuvée par la loi du 7 juin 1962.

³ Convention du 29 octobre 1959 approuvée par la loi du 28 décembre 1959.

⁴ Loi du 15 août 1938, décret du 29 juillet 1939 et loi du 19 mai 1941.

⁵ Décret du 17 juin 1938.

XX - 3. — BANK OF ENGLAND

(millions of £)

	1961 28 February	1962 28 February	1963 28 February	1964 28 February	1964 6 May	1965 5 May	1964 10 June	1965 9 June
--	---------------------	---------------------	---------------------	---------------------	---------------	---------------	-----------------	----------------

ISSUE DEPARTMENT

Government Debt	11	11	11	11	11	11	11	11
Other Government Securities	2.237	2.313	2.338	2.498	2.538	2.738	2.588	2.738
Other Securities	1	1	1	1	1	1	1	1
Coin other than Gold Coin	1
Amount of Fiduciary Issue	2.250	2.325	2.350	2.450	2.550	2.750	2.600	2.750
Gold Coin and Bullion
Total ...	2.250	2.325	2.350	2.450	2.550	2.750	2.600	2.750

Notes Issued :								
In Circulation	2.212	2.302	2.309	2.430	2.522	2.683	2.549	2.734
In Banking Department	38	23	41	20	28	67	51	16
Total ...	2.250	2.325	2.350	2.450	2.550	2.750	2.600	2.750

BANKING DEPARTMENT

Government Securities	425	507	266	298	243	205	227	351
Other Securities :								
Discounts and Advances	28	44	54	32	35	70	45	35
Securities	19	20	22	25	24	25	24	25
Notes	38	23	41	20	28	67	51	16
Coin	1	1	1	1	1	1	1	1
Total ...	511	595	384	376	331	368	348	428

Capital	15	15	15	15	15	15	15	15
Rest	4	4	4	4	3	3	3	3
Public Deposits	18	13	11	10	9	12	10	11
(including Exchequer, Savings Banks, Commissioners of National Debt, and Dividend Accounts)								
Special Deposits	155	241	—	—	—	5	—	54
Other Deposits :								
Bankers	251	249	280	276	227	248	239	262
Other Accounts	68	73	74	71	77	85	81	83
Total ...	511	595	384	376	331	368	348	428

XX - 4. — FEDERAL RESERVE BANKS ¹

(millions of \$)

	1961 31 December	1962 31 December	1963 31 December	1964 31 December	1964 6 May	1965 5 May	1964 10 June	1965 9 June
ASSETS								
Gold certificate account	15.445	14.430	13.819	13.505	13.785	12.607	13.754	12.468
Redemption fund for F.R. notes	1.170	1.266	1.418	1.570	1.405	1.533	1.422	1.551
Total gold certificate reserves ...	16.615	15.696	15.237	15.075	15.190	14.140	15.176	14.019
Cash	920	288	182	146	180	123	140	116
Discounts and advances	180	38	63	186	247	382	334	518
Acceptances :								
Bought outright	48	52	70	59	52	54	48	43
Held under repurchase agreement	3	58	92	35	36	65	31	19
U.S. Government securities :								
Bought outright :								
Bills	3.193	2.442	4.142	6.044	4.394	6.953	4.916	7.625
Certificates	1.699	13.182	7.066	...	3.265
Notes	19.984	10.717	17.729	25.188	21.622	25.691	24.912	25.730
Bonds	3.846	4.137	4.645	5.274	4.626	4.928	4.711	5.085
Total bought outright ...	28.722	30.478	33.582	36.506	33.907	37.572	34.539	38.440
Held under repurchase agreement	159	342	11	538	322	686	118	101
Total U.S. Government securities ...	28.881	30.820	33.593	37.044	34.229	38.258	34.657	38.541
Total loans and securities	29.062	30.968	33.818	37.324	34.564	38.759	35.070	39.121
Cash items in process of collection	6.125	6.518	6.435	7.190	5.581	6.191	5.231	5.686
Bank premises	111	104	104	102	103	102	103	102
Other assets	237	357	400	552	672	789	362	333
Total assets ...	52.470	53.931	56.176	60.389	56.290	60.104	56.082	59.377

LIABILITIES								
Federal Reserve notes	28.802	30.151	32.381	34.659	31.823	34.179	32.308	34.795
Deposits :								
Member bank reserves	17.387	17.454	17.049	18.086	17.455	18.488	16.920	17.211
U.S. Treasurer - general account	465	597	880	820	785	633	845	981
Foreign	279	247	171	229	137	153	142	142
Other	320	424	291	321	175	186	190	171
Total deposits ...	18.451	18.722	18.391	19.456	18.552	19.460	18.097	18.505
Deferred availability cash items	3.825	3.584	3.835	4.584	4.178	4.745	3.901	4.360
Other liabilities and accrued dividends ...	59	73	82	642	103	526	119	499
Total liabilities ...	51.137	52.530	54.689	59.341	54.656	58.910	54.425	58.159

CAPITAL ACCOUNTS								
Capital paid in	445	467	497	524	511	539	512	540
Surplus	888	934	990	524	990	524	990	524
Other capital accounts	133	131	155	154
Total liabilities and capital accounts ...	52.470	53.931	56.176	60.389	56.290	60.104	56.082	59.377
Contingent liability on acceptances purchased for foreign correspondents	126	86	92	122	117	138	148	159
Ratio of gold certificate reserves to F.R. note liability	56,7 %	51,2 %	46,3 %	42,7 %	47,0 %	40,6 %	46,4 %	39,7 % ²

¹ Consolidated statement of condition of the twelve Federal Reserve Banks.

² « F.R. note liability » includes \$ 501 million of Federal Reserve notes of other Federal Reserve Banks netted out of the consolidated statement shown above.

XX . 5. — DE NEDERLANDSCHE BANK

(miljoenen guldens)

	1961 31 december	1962 31 december	1963 31 december	1964 31 december	1964 4 mei	1965 10 mei	1964 8 juni	1965 8 juni
ACTIVA								
Goud	5.698	5.698	5.770	6.080	5.770	6.206	5.770	6.325
Vorderingen en geldswaardige papieren luidende in goud of in buitenlandse geldsoorten	484	586	1.081	1.435	688	1.327	770	1.003
Buitenlandse betaalmiddelen
Vorderingen op het buitenland luidende in guldens	14	7	15	31	29	30	32	22
Wissels, promessen, schatkistpapier en schuldbrieven in disconto	48	25	12
Wissels, schatkistpapier en schuldbrieven door de Bank gekocht (art. 15, onder 4 ^o van de Bankwet 1948)	523	597	729	346	575	295	560	494
Voorschotten in rekening-courant (incl. beleningen)	52	72	25	16	48	192	5	10
Voorschotten aan de Staat (art. 20 van de Bankwet 1948)
Nederlandse munten	21	13	16	14	12	15	12	14
Belegging van kapitaal en reserves	183	183	178	173	186	176	187	184
Gebouwen en inventaris	1	1
Diverse rekeningen	8	10	11	17	11	13	11	14
Totaal ...	7.032	7.167	7.825	8.112	7.319	8.254	7.372	8.078

PASSIVA

Bankbiljetten in omloop	5.279	5.758	6.225	6.927	6.448	6.954	6.381	7.110
Bankassignaties
Rekening-courantsaldo's in guldens van ingezetenen	1.421	1.036	1.261	853	558	992	670	648
's Rijks schatkist	995	620	1.095	665	403	831	185	459
Banken in Nederland	283	283	122	138	120	124	448	166
Andere ingezetenen	143	133	44	50	35	37	37	24
Rekening-courantsaldo's in guldens van niet-ingezetenen	77	112	76	79	69	74	70	68
Buitenlandse circulatiebanken en daar- mede gelijk te stellen instellingen ...	71	106	70	73	66	67	64	63
Andere niet-ingezetenen	6	6	6	6	3	7	6	5
Saldo's luidende in buitenlandse geld- soorten	14	18	16	14	17	13	16	16
Kapitaal	20	20	20	20	20	20	20	20
Reserves	168	168	168	165	167	165	167	165
Diverse rekeningen	53	55	59	54	40	36	48	51
Totaal ...	7.032	7.167	7.825	8.112	7.319	8.254	7.372	8.078
N. B. — Circulatie der door de Bank namens de Staat in het verkeer gebrachte munt- biljetten	69	63	62	65	62	67	62	69

XX - 6. — BANCA D'ITALIA

(miliardi di lire)

	1961 dicembre	1962 dicembre	1963 dicembre	1964 dicembre p	1964 marzo	1965 marzo p	1964 aprile	1965 aprile p
Oro in cassa	1.000	1.000	1.000	1.000	1.000	1.000	1.000	1.000
Cassa ¹	18	12	25	22	29	33	18	36
Portafoglio ²	500	616	942	764	987	682	1.071	677
Effetti ricevuti per l'incasso
Anticipazioni ³	107	260	337	285	405	210	337	251
Prorogati pagamenti	6	12	42	51	61	...	31	3
Ufficio italiano dei cambi	1.810	2.146	1.770	2.069	1.498	1.918	1.464	1.899
Disponibilita in divisa all'estero	63	63	65	64	64	64	64	64
Titoli emessi o garantiti dallo Stato ⁴ ...	83	244	168	519	146	356	181	351
Immobili
Debitori diversi	123	132	229	179	342	197	249	403
Anticipazioni straordinarie al Tesoro	485	485	440	410	410	380	410	380
C/c servizio tesoreria	—	—	506	558	477	805	414	678
Servizi diversi per conto dello Stato	1	—	—	29	14	48
Spese	45	56	71	63	9	9	11	12
Totale attivo ...	4.236	5.026	5.595	6.013	5.442	5.702	5.250	5.754
Circolazione dei biglietti ⁵	2.779	3.235	3.699	3.914	3.433	3.544	3.333	3.560
Vaglia, assegni e debiti a vista ⁶	39	43	62	57	30	32	24	27
Conti correnti liberi	118	122	87	119	54	58	51	66
Conti correnti vincolati	797	988	1.305	1.459	1.324	1.620	1.340	1.587
Creditori diversi	189	237	352	391	584	429	481	487
C/c servizio tesoreria	263	320	—	—	—	—	—	—
Servizi diversi per conto dello Stato	—	18	10	—	—	—	2	6
Capitale
Fondo di riserva ordinario	4	4	5	6	5	6	5	6
Fondo di riserva straordinario	2	2	3	3	3	3	3	3
Rendite	45	57	72	64	9	9	11	12
Utile provvisorio del precedente esercizio .	—	—	—	—	—	1	—	—
Totale passivo e patrimonio ...	4.236	5.026	5.595	6.013	5.442	5.702	5.250	5.754
Depositante di titoli e valori	4.775	4.845	4.273	4.884	4.200	4.686	4.374	5.502
¹ Comprese monete di Stato	6	8	5	2	5	2	5	2
² Compreso finanziamento ammassi e acquisto grano :								
— aziende di credito	246	298	343	363	357	360	362	352
— Istituti speciali	235	290	274	279	269	271	275	277
³ Comprese anticipazioni a :								
— aziende di credito	104	256	334	282	403	206	335	247
— privati	3	4	2	2	2	4	2	3
⁴ Compresi BOT per investimento riserve obbligatorie	n.d.	81	7	90	18	35	41	41
⁵ Compresi biglietti presso il Tesoro	2	3	2	2	2	2	3	3
⁶ Compresi vaglia e assegni	21	18	29	21	16	19	14	18

XX - 7. — DEUTSCHE BUNDESBANK

(Millionen DM)

	1961 31. Dezember	1962 31. Dezember	1963 31. Dezember	1964 31. Dezember	1964 6. Mai	1965 7. Mai	1964 5. Juni	1965 4. Juni
AKTIVA								
Gold	14.426	14.490	15.138	16.731	16.039	16.708	16.082	17.245
Guthaben bei ausländischen Banken und Geldmarktanlagen im Ausland	11.387	10.929	12.894	10.770	11.496	10.926	11.129	8.145
Sorten, Auslandswechsel und -schecks ...	292	329	417	563	412	513	431	542
Kredite an internationale Einrichtungen und Konsolidierungskredite	2.442	2.289	2.122	2.684	2.105	2.674	2.104	3.343
darunter : a) aus der Abwicklung der E.Z.U.	1.038	897	751	615	739	610	739	609
b) an Weltbank	1.342	1.342	1.342	1.343	1.342	1.344	1.342	1.344
c) an I.W.F.	—	—	—	720	—	720	—	1.390
Deutsche Scheidemünzen	57	45	81	116	123	136	123	137
Postcheckguthaben	281	546	376	377	228	190	172	200
Inlandswechsel	1.146	1.967	1.647	2.413	2.682	4.171	3.018	4.913
Schatzwechsel und unverzinsliche Schatz- anweisungen	125	307	52	190	...	120
Lombardforderungen	220	158	208	646	37	64	29	154
Kassenkredite	167	739	1.749	1.212	21	479	25	1.081
Wertpapiere	1.484	1.369	1.222	1.176	1.178	1.176	1.176	1.176
Ausgleichsforderungen und unverzinsliche Schuldverschreibung	3.432	4.958	3.990	6.081	3.822	5.924	3.560	6.174
Kredite an Bund für Beteiligung an inter- nationalen Einrichtungen	2.636	2.156	2.294	3.016	2.633	2.911	2.905	2.933
Forderungen an Bund wegen Forderungs- erwerb aus Nachkriegswirtschaftshilfe und Änderung der Währungsparität ...	3.778	3.703	3.595	2.953	3.456	2.788	3.456	2.788
Sonstige Aktiva	307	253	406	463	386	320	353	357
	42.055	43.931	46.264	49.508	44.670	48.470	44.563	49.308
PASSIVA								
Banknotenumlauf	22.992	24.147	25.426	27.692	25.327	27.805	25.555	28.665
Einlagen von	16.600	16.795	18.005	18.610	16.637	17.606	16.280	17.548
Kreditinstituten (einschliesslich Post- scheck- und Postsparkassennämter) ...	11.615	12.232	13.607	15.143	12.520	14.884	12.794	15.167
Öffentlichen Einlegern	4.733	4.284	4.126	3.215	3.846	2.469	3.197	2.147
Andere inländischen Einlegern	252	279	273	252	271	253	289	234
Verbindlichkeiten aus dem Auslandsge- schäft	368	374	270	308	289	311	298	310
Einlagen ausländischer Einleger	274	353	234	257	255	252	266	276
Sonstige	94	21	36	51	34	59	32	34
Rückstellungen	867	950	1.076	1.260	1.260	1.475	1.260	1.475
Grundkapital	290	290	290	290	290	290	290	290
Rücklagen	588	638	701	776	776	860	776	860
Sonstige Passiva	350	737	495	572	91	123	104	160
	42.055	43.931	46.264	49.508	44.670	48.470	44.563	49.308

XX - 8. — BANQUE NATIONALE SUISSE

(millions de francs suisses)

	1961 31 décembre	1962 31 décembre	1963 31 décembre	1964 31 décembre	1964 6 mai	1965 7 mai	1964 6 juin	1965 4 juin
ACTIF								
Encaisse or	11.078	11.543	12.204	11.794	10.930	11.742	10.936	11.591
Devises	842	867	1.088	1.679	1.166	731	1.275	731
Avoirs avec garantie de change auprès de banques d'émission étrangères	—	—	—	431	—	173	—	174
Portefeuille effets sur la Suisse	70	124	142	163	80	87	82	78
<i>Effets de change</i>	70	79	107	138	80	87	82	78
<i>Bons du Trésor de la Confédération suisse</i>	45	35	25
Avances sur nantissement	66	72	97	78	29	21	37	21
Bons du Trésor étrangers en FS	—	207	207	432	207	432	207	432
Titres	43	43	52	65	57	68	57	73
<i>pouvant servir de couverture</i>	17	16	...	1	1	1	1	1
<i>autres</i>	26	27	52	64	56	67	56	72
Correspondants :	65	88	71	92	26	29	25	52
<i>en Suisse</i>	58	78	62	75	13	13	12	24
<i>à l'étranger</i>	7	10	9	17	13	16	13	28
Autres postes de l'actif	30	41	35	29	36	43	37	46
Total ...	12.194	12.985	13.891	14.763	12.531	13.326	12.656	13.198

PASSIF

Fonds propres	53	54	55	56	56	57	56	57
Billets en circulation	7.656	8.506	9.035	9.722	8.537	9.069	8.512	9.122
Engagements à vue	2.947	2.800	3.188	3.271	2.275	2.270	2.420	2.080
<i>Comptes de virements des banques, du commerce et de l'industrie</i>	1.996	2.294	2.700	2.908	1.866	1.745	1.885	1.556
<i>Autres engagements à vue</i>	951	506	488	363	409	525	535	524
Comptes de virements de banques tempo- rairement liés	1.035	1.035	1.035	1.035	1.035	1.035	1.035	1.035
Engagements à terme	293	373	357	433	400	625	400	625
Dépôts obligatoires selon l'arrêté fédéral du 13 mars 1964	—	—	—	3	—	4	6	5
Autres postes du passif	210	217	221	243	228	266	227	274
Total ...	12.194	12.985	13.891	14.763	12.531	13.326	12.656	13.198

XX - 9. — BANQUE DES REGLEMENTS INTERNATIONAUX, A BALE ¹

Situations en millions de francs or

[unités de 0,29032258... gramme d'or fin (art. 5 des statuts)]

Actif

	31 décembre 1963	31 décembre 1964	30 avril 1964	30 avril 1965	31 mai 1964	31 mai 1965
I. Or en lingots et monnayé	1.603	3.206	2.128	3.449	2.554	3.601
II. Espèces en caisse et avoirs bancaires à vue	40	42	48	285	43	794
III. Portefeuille réescomptable	729	598	558	290	331	204
IV. Effets div. remobilisés sur dem.	96	62	69	62	69	62
V. Dépôts à terme et avances :	1.666	1.752	1.462	1.940	1.457	1.783
a) à 3 mois au maximum	1.427	1.422	1.037	1.374	1.290	1.303
b) à 3 mois au maximum (or)	3	3	4	3	3	3
c) de 3 à 6 mois	227	229	337	423	79	338
d) de 6 à 9 mois	9	68	9	62	13	60
e) de 9 à 12 mois	—	21	66	31	63	43
f) à plus d'un an	—	9	9	47	9	36
VI. Autres effets et titres :	1.195	1.426	1.659	1.719	1.644	1.732
1. Or :						
a) à 3 mois au maximum	161	281	146	285	143	287
b) de 3 à 6 mois	—	3	119	98	127	109
c) de 6 à 9 mois	69	85	22	15	16	9
d) de 9 à 12 mois	41	26	23	16	29	15
e) à plus d'un an	—	—	—	—	—	—
2. Monnaies :						
a) à 3 mois au maximum	380	744	590	652	468	649
b) de 3 à 6 mois	445	120	579	432	756	477
c) de 6 à 9 mois	14	17	86	45	5	19
d) de 9 à 12 mois	24	25	7	59	9	52
e) à plus d'un an	60	125	87	117	86	115
VII. Actifs divers	1	1	1	1	1	1
VIII. Fonds propres utilisés en exécution des accords de La Haye de 1930 pour placem. en Allemagne	68	68	68	68	68	68
<i>Total actif ...</i>	5.398	7.155	5.998	7.814	6.167	8.245

Exécution des Accords de La Haye de 1930 :

Fonds placés en Allemagne : ²

1. Créances sur la Reichsbank et la Golddiskontbank, effets de la Golddiskontbank et l'administration des chemins de fer et bons de l'administration des postes (échus)	221	221	221	221	221	221
2. Effets de bons de Trésor du Gouvernement allemand (échus)	76	76	76	76	76	76
<i>Total ...</i>	297	297	297	297	297	297

¹ Ne sont pas inclus dans la présente situation l'or sous dossier, les effets et autres titres détenus en garde pour le compte de Banques Centrales et d'autres déposants. N'y sont pas compris l'or sous dossier, les avoirs en banque, les effets et autres titres détenus par la Banque en sa qualité d'Agent de l'Organisation de Coopération et de Développement Economiques (Accord Monétaire Européen), de Tiers Convenu aux termes du contrat de nantissement conclu avec la Haute Autorité de la Communauté Européenne du Charbon et de l'Acier, ainsi que de Mandataires-trustees ou d'Agent financier d'emprunts internationaux.

² Aux termes d'une Convention en date du 9 janvier 1958 conclue entre le Gouvernement de la République fédérale d'Allemagne et la Banque et qui fait partie de l'Accord sur les dettes extérieures allemandes du 27 février 1953, il a été convenu que la Banque ne réclamerait pas avant le 1er avril 1966 le remboursement en principal de ses placements en Allemagne qui sont indiqués ci-dessus, y compris les intérêts arriérés y afférents à la date du 31 décembre 1962.

XX - 9. — BANQUE DES REGLEMENTS INTERNATIONAUX, A BALE ¹

Situations en millions de francs or

[unités de 0,29032258... gramme d'or fin (art. 5 des statuts)]

Passif

	31 décembre 1963	31 décembre 1964	30 avril 1964	30 avril 1965	31 mai 1964	31 mai 1965
I. Capital :						
Actions libérées de 25 %	125	125	125	125	125	125
II. Réserves	25	26	25	26	25	26
1. Fonds de Réserve Légale	12	13	12	13	12	13
2. Fonds de Réserve Générale	13	13	13	13	13	13
III. Dépôts (or) :	2.733	3.757	2.693	4.166	2.735	4.526
1. Banques centrales :						
a) de 9 à 12 mois	21	72	21	21	20	21
b) de 6 à 9 mois	—	—	—	58	—	58
c) de 3 à 6 mois	10	79	21	21	31	31
d) à 3 mois au maximum	764	783	755	792	521	661
e) à vue	1.825	2.518	1.728	2.784	1.993	3.265
2. Autres déposants :						
a) de 9 à 12 mois	—	—	—	—	—	—
b) de 6 à 9 mois	—	—	—	—	—	—
c) de 3 à 6 mois	—	69	—	—	—	—
d) à 3 mois au maximum	—	69	69	138	69	138
e) à vue	113	167	99	352	100	352
IV. Dépôts (monnaies) :	2.180	2.554	2.727	2.745	2.860	2.807
1. Banques centrales :						
a) à plus d'un an	48	78	150	142	80	36
b) de 9 à 12 mois	—	26	15	32	73	111
c) de 6 à 9 mois	32	81	7	54	50	65
d) de 3 à 6 mois	364	331	323	299	374	358
e) à 3 mois au maximum	1.364	1.666	1.323	1.745	1.854	1.755
f) à vue	19	20	18	28	15	16
2. Autres déposants :						
a) de 9 à 12 mois	—	15	—	—	—	—
b) de 6 à 9 mois	—	—	—	15	—	—
c) de 3 à 6 mois	6	31	46	49	16	62
d) à 3 mois au maximum	275	254	326	351	376	385
e) à vue	22	52	19	30	22	19
V. Effets :	77	415	158	464	158	467
a) de 9 à 12 mois	—	37	—	—	—	—
b) de 6 à 9 mois	—	68	—	46	—	5
c) de 3 à 6 mois	—	98	—	35	—	59
d) à 3 mois au maximum	77	212	158	383	158	403
VI. Divers	54	65	60	75	35	48
VII. Comptes de profits et pertes	8	9	8	9	25	31
VIII. Provision pour charges éventuelles	196	204	197	204	204	215
Total passif ...	5.398	7.155	5.993	7.814	6.167	8.245

Exécution des Accords de La Haye de 1930 :

Dépôts à long terme :	229	229	229	229	229	229
1. Dépôts des Gouvernements créanciers au Compte de Trust des Annuités ²	153	153	153	153	153	153
2. Dépôt du Gouvernement allemand	76	76	76	76	76	76
Fonds propres utilisés en exécution des Accords (voir ci-dessus)	68	68	68	68	68	68
Total ...	297	297	297	297	297	297

¹ Ne sont pas inclus dans la présente situation l'or sous dossier, les effets et autres titres détenus en garde pour le compte de Banques Centrales et d'autres déposants. N'y sont pas compris l'or sous dossier, les avoirs en banque, les effets et autres titres détenus par la Banque en sa qualité d'Agent de l'Organisation de Coopération et de Développement Economiques (Accord Monétaire Européen), de Tiers Convenu aux termes du contrat de nantissement conclu avec la Haute Autorité de la Communauté Européenne du Charbon et de l'Acier, ainsi que de Mandataire-trustee ou d'Agent financier d'emprunts internationaux.

² La Banque a reçu de Gouvernements dont les dépôts s'élevaient à l'équivalent de francs or 149.920.880,—, confirmation qu'ils ne pourront lui demander, au titre de tels dépôts le transfert de montants supérieurs à ceux dont elle pourra elle-même obtenir le remboursement et le transfert par l'Allemagne dans les monnaies agréées par la Banque.

VOORNAAMSTE GEBRUIKTE AFKORTINGEN.

	A.S.L.K.	Algemene Spaar- en Lijfrentekas.
B.I.B.		Bank voor Internationale Betalingen.
B.L.E.U.		Belgisch-Luxemburgse Economische Unie.
	B.P.C.	Bestuur der Postchecks.
	B.R.T.	Belgische Radio en Televisie.
	D.U.L.B.E.A.	Département d'Economie Appliquée de l'Université Libre de Bruxelles.
E.B.U.		Europese Betalingsunie.
E.E.G.		Europese Economische Gemeenschap.
E.G.K.S.		Europese Gemeenschap voor Kolen en Staal.
E.M.A.		Europees Monetair Akkoord.
O.E.S.O.		Organisatie voor Economische Samenwerking en Ontwikkeling.
	FABRIMETAL	Federatie van de Ondernemingen der Metaalverwerkende Nijverheid.
F.A.O.		Food and Agricultural Organization.
	FEBELTEX	Federatie der Belgische Textielnijverheid.
	H.W.I.	Herdiscontering- en Waarborginstituut.
I.A.B.		Internationaal Arbeidsbureau.
I.B.H.O.		Internationale Bank voor Herstel en Ontwikkeling.
I.M.F.		Internationaal Monetair Fonds.
	I.R.E.S.P.	Institut de Recherches Economiques, Sociales et Politiques (Centre de Recherches Economiques).
	M.E.Z.	Ministerie van Economische Zaken en Energie.
	N.B.B.	Nationale Bank van België.
	N.B.V.	Nationaal Bureau voor de Voltrooiing der Noord-Zuidverbinding.
	N.I.S.	Nationaal Instituut voor de Statistiek.
	N.K.B.	Nationale Kas voor Beroepskrediet.
	N.M.B.	Nationale Maatschappij voor Buurtspoorwegen.
	N.M.B.S.	Nationale Maatschappij van Belgische Spoorwegen.
	N.M.K.N.	Nationale Maatschappij voor Krediet aan de Nijverheid.
	N.M.W.V.	Nationale Maatschappij voor Watervoorziening.
O.V.N.		Organisatie der Verenigde Naties.
	R.L.W.	Regie der Luchtwezen.
	R.M.Z.	Rijksdienst voor Maatschappelijke Zekerheid.
	R.T.T.	Regie van Telegraaf en Telefoon.
	R.V.A.	Rijksdienst voor Arbeidsvoorziening.
	SABENA	Société Anonyme Belge d'Exploitation de la Navigation Aérienne.
	V.B.N.	Verbond der Belgische Nijverheid.
	Z.K.O.S.	Zelfstandige Kas voor Oorlogsschade.

CONVENTIONELE TEKENS.

—	het gegeven bestaat niet.
n.b.	nog niet beschikbaar gegeven.
pct.	procent.
o	voorlopig.
g	gerectificeerd cijfer.
r	raming.
...	nihil of te verwaarlozen hoeveelheid.

STATISTIEKEN

INHOUDSOPGAVE

Nummering
van de tabellen

Nummering
van de tabellen

I. — Bevolking en nationale rekeningen.

1. Bevolking	I - 1
2. Verdeling van het nationaal produkt over de produktiefactoren	I - 2
3. B.N.P. berekend door ontleding van de voortbrenging tegen marktprijzen	I - 3
4. Besteding van het nationaal produkt :	
a) Ramingen in courante prijzen	I - 4a
b) In prijzen van 1953 indexcijfers	I - 4b

II. — Tewerkstelling en werkloosheid.

1. Indexcijfers van de tewerkstelling in de nijverheid (arbeiders)	II - 1
2. Werkloosheid — Algemene gegevens	II - 2
3. Werkloosheid — Daggemiddelden van het aantal gecontroleerde werklozen	II - 3

III. — Landbouw en visserij.

1. Landbouwproductie	III - 1
2. Zeevisserij — Voornaamste vissoorten aangevoerd in de Belgische havens	III - 2

IV. — Nijverheid.

1. a) Algemene indexcijfers van de industriële productie	IV - 1a
2. Indexcijfers van de industriële productie (voornaamste sectoren)	IV - 2
3. Energie	IV - 3
4. Metaalproductie	IV - 4
5. Bouwnijverheid : jaarcijfers	IV - 5
6. Bouwnijverheid : maandcijfers	IV - 6
7. Vergelijkende evolutie van de industriële productie der E.E.G.-landen	IV - 7

V. Diensten.

1. Vervoer :	
a) Bedrijvigheid van de N.M.B.S., de N.M.B. en de Sabena	V - 1a
b) Zeevaart	V - 1b
c) Binnenscheepvaart	V - 1c
2. Toerisme	V - 2
3. Binnenlandse handel :	
a) Verkoopindexcijfers	V - 3a
b) Verkoop op afbetaling	V - 3b

VI. — Inkomens.

1. Bezoldigingen van de arbeiders	VI - 1
2. Gemiddelde verdiende bruto-uurlonen in de nijverheid	VI - 2

VII. — Prijzen en prijsindexcijfers.

1. Groothandelsprijzen op de wereldmarkten	VII - 1
2. Indexcijfers van de groothandelsprijzen op de wereldmarkten	VII - 2
3. Indexcijfers van de groothandelsprijzen in België ...	VII - 3
4. Indexcijfers van de kleinhandelsprijzen in België ...	VII - 4

VIII. — Buitenlandse handel van de B.L.E.U.

1. Algemene tabel	VIII - 1
2. Uitvoer volgens goederengroepen	VIII - 2
3. Invoer volgens goederengroepen	VIII - 3
4. a) Indexcijfers van de gemiddelde waarden per eenheid	VIII - 4a
b) Indexcijfers van het volume	VIII - 4b
5. Geografische spreiding	VIII - 5

IX. — Betalingsbalans van de B.L.E.U.

1. Jaarcijfers	IX - 1
2. Zesmaandelijks en jaarlijkse cijfers (nieuwe reeks)	IX - 2
3. Cijfers per kwartaal	IX - 3

X. — Valutamarkt.

1. Officiële wisselkoersen vastgesteld door de in Verrekeningskamer te Brussel vergaderde bankiers ...	X - 1
2. Valuta's van de lidstaten van de E.M.A.	X - 2

XI. — Rijksfinanciën.

1. Stand van de Schatkist	XI - 1
2. Belastingontvangsten (per begrotingsjaar)	XI - 2
3. Indeling van de belastingontvangsten	XI - 3
4. Belastingontvangsten zonder onderscheid van begrotingsjaar	XI - 4

XII. — Vorderingen en schulden in de Belgische economie.

1. a) Uitstaande vorderingen en schulden op 31 december 1960	XII - 1a
b) Uitstaande vorderingen en schulden op 31 december 1961	XII - 1b
2. Beweging van de vorderingen en schulden in 1961	XII - 2
3. a) Uitstaande vorderingen en schulden op 31 december 1960 (totalen per sector)	XII - 3a
b) Uitstaande vorderingen en schulden op 31 december 1961 (totalen per sector)	XII - 3b
4. Beweging van de vorderingen en schulden op 31 december 1961 (totalen per sector)	XII - 4

XIII. — Geldscheppende instellingen.

1. Gezamenlijke balansen van de geldscheppende instellingen	XIII - 1
2. De balansen van de Nationale Bank van België, van de geldscheppende openbare instellingen en de Depositobanken :	
a) Nationale Bank van België (Driemaandelijks en maandelijks cijfers)	XIII - 2a
b) Geldscheppende openbare instellingen	XIII - 2b
c) Depositobanken	XIII - 2c
d) Totaal der geldscheppende instellingen	XIII - 2d
3. Oorzaken van de veranderingen in de geldhoeveelheid	XIII - 3
4. Geldhoeveelheid	XIII - 4
5. Goudvoorraad en nettodeviezenpositie van de geldscheppende instellingen	XIII - 6
6. Balansen van de Nationale Bank van België (1951-1958)	XIII - 6
Balansen van de Nationale Bank van België (sedert 1959)	XIII - 6
Weekstaten van de Nationale Bank van België	XIII - 6

	Nummering van de tabellen		Nummering van de tabellen
7. Verrichtingen in postrekening	XIII - 7	3. Rentevoet van de Schatkistcertificaten en van de certificaten van het Rentenfonds	XIX - 3
8. Algemene staat der banken	XIII - 8	4. Rentetarief voor deposito's in Belgische franken bij de banken en bij de Algemene Spaar- en Lijf- rentekas	XIX - 4
9. Gezamenlijke betalingen door middel van direct opeisbare bankdeposito's in Belgische franken en van tegoeden in postrekening	XIII - 9	5. Rendement van de vast rentende waarden op de beurs te Brussel	XIX - 5
XIV. — Niet geldscheppende financiële instellingen.		XX. — Buitenlandse Circulatiebanken.	
4. Voornaamste activa en passiva van het Rentenfonds	XIV - 4	1. Discontovoet	XX - 1
5. Algemene Spaar- en Lijfrentekas :		2. Banque de France	XX - 2
a) Beweging van de inlagen	XIV - 5a	3. Bank of England	XX - 3
b) Voornaamste posten uit de balansen van de Spaarkas	XIV - 5b	4. Federal Reserve Banks	XX - 4
c) Voornaamste posten uit de balansen van de Lijfrentekas	XIV - 5c	5. De Nederlandsche Bank	XX - 5
d) Voornaamste posten uit de balansen van de Levensverzekeringskas	XIV - 5d	6. Banca d'Italia	XX - 6
6. Particuliere spaarkassen	XIV - 6	7. Deutsche Bundesbank	XX - 7
7. Nationale Maatschappij voor Krediet aan de Nijverheid	XIV - 7	8. Banque Nationale Suisse	XX - 8
8. Gemeentekrediet van België	XIV - 8	9. Banque des Règlements internationaux, à Bâle	XX - 9
9. Levensverzekeringsmaatschappijen	XIV - 9		
10. Hypotheekinschrijvingen	XIV - 10	Voornaamste gebruikte afkortingen.	
XV. — Belangrijkste vormen van de in het binnenland beschikbare besparingen.		Grafieken.	
	XV	I - 4. — B.N.P. berekend door ontleding van de bestedingen	I - 4a en b
XVI. — Emissies en schulden van de overheidssector.		II - 3. — Daggemiddelden van het aantal gecontroleerde werklozen	II - 3
1. Emissies in Belgische franken op lange en halflange termijn	XVI - 1	IV - 1. — Resultaten der conjunctuurenquetes .	IV - 1
2. Voornaamste emissies op lange en halflange termijn van de overheidssector	XVI - 2	IV - 2. — Indexcijfers van de industriële productie	IV - 2
3. Staatsschuld	XVI - 3	IV - 7. — Vergelijkende evolutie van de industriële productie der E.E.G.-landen	IV - 7
4. Indeling van de schuld in Belgische franken op lange en halflange termijn van de overheidssector	XVI - 4	VI - 1. — Bezoldigingen van de arbeiders. — Indexcijfer van de gemiddelde brutoverdiens te per gewerkt uur ...	VI - 1
XVII. — Effecten van de particuliere sector.		VII - 3. — Indexcijfers van de groothandelsprijzen in België	VII - 3
1. Evolutie van de omzet, de noteringen en het rendement van de beurswaarden	XVII - 1	VII - 4. — Indexcijfers van de kleinhandelsprijzen in België	VII - 4
2. Rendement van de vennootschappen op aandelen — jaarcijfers	XVII - 2	VIII - — Buitenlandse handel van de B.L.E.U.	VIII
3. Rendement van de vennootschappen op aandelen — cumulatieve maandcijfers	XVII - 3	XI - 4. — Belastingontvangsten zonder onderscheid van begrotingsjaar	XI - 4
4. Uitgifte van vennootschappen — jaarcijfers	XVII - 4	XIII - 3. — Geldhoeveelheid en quasi-monetaire liquiditeiten	XIII - 3
5. Uitgifte van vennootschappen — maandelijks cijfers	XVII - 5	XIII - 9. — Gezamenlijke betalingen door middel van direct opeisbare bankdeposito's in Belgische franken en van tegoeden in postrekening. — Verhouding van de omzet tot de hoeveelheid ...	XIII - 9
XVIII. — Geldmarkt.		XIV - 5a. — Algemene Spaar- en Lijfrentekas — Beweging van de inlagen	XIV - 5a
1. Markt van het daggeld en van het geld op zeer korte termijn	XVIII - 1	XVII - 1. — Indexcijfers van de aandelennoteringen op de contantmarkt	XVII - 1
3. Bedrijvigheid van de verrekeningskamers	XVIII - 3		
XIX. — Disconto-, rente- en rendementspercentages.			
1. Disconto- en rentetarief van de Nationale Bank van België	XIX - 1		
2. Daggeldrente	XIX - 2		