

Ce bulletin est publié à titre documentaire et objectif.  
Les articles traduisent l'opinion de leurs auteurs, sans engager celle de la Banque.

**SOMMAIRE :** L'agriculture belge de 1959 à 1964 — La balance des paiements de l'Union Economique Belgo-Luxembourgeoise au premier semestre de 1965 — Bibliographie relative aux problèmes économiques et financiers intéressant la Belgique — Législation économique — Statistiques.

## L'AGRICULTURE BELGE de 1959 à 1964

### 1. Evolution de l'agriculture mondiale.

Au cours des dix dernières années, la production agricole mondiale, à l'exclusion de la pêche et des forêts, a augmenté de 29 p.c.; la population mondiale s'est accrue, pendant cette même période, de 21 p.c.

Cette constatation se dégage du nouvel indice agricole établi par l'Organisation des Nations Unies pour l'Alimentation et l'Agriculture et basé sur la période quinquennale 1952-1953 à 1956-1957.

Tableau I.

#### Indices de la productivité agricole mondiale

Source : Organisation pour l'Alimentation et l'Agriculture.

	Production agricole	Population	Production par habitant
Moyenne :			
1952-1953 - 1956-1957 .	100	100	100
1957-1958 .....	107	106	101
1958-1959 .....	114	108	105
1959-1960 .....	117	110	106
1960-1961 .....	119	112	106
1961-1962 .....	120	114	105
1962-1963 .....	124	117	107
1963-1964 .....	127	119	106
1964-1965 .....	129	121	106

Le progrès de la production agricole a été rapide jusqu'en 1959-1960 grâce à plusieurs récoltes favorables.

Au cours de ces dernières années et jusqu'en 1964-1965, le développement de la production agricole mondiale s'est fait à un rythme plus lent. Par contre, la population mondiale a progressé régulièrement à raison de quelque 2 p.c. par an. La production par habitant, après avoir augmenté jusqu'à 106 p.c. en 1959-1960, continue à plafonner à ce niveau.

Ainsi donc, la situation de la production agricole mondiale par rapport à la population ne s'est plus améliorée au cours de ces dernières années.

Il résulte des chiffres repris au tableau II ci-après que l'évolution de la production par habitant varie considérablement d'une région à l'autre.

La production agricole a continué à s'accroître rapidement en Europe occidentale. La production céréalière de cette région s'est accrue d'environ 30 p.c.; les progrès sont dus surtout à l'amélioration des rendements, mais ils s'expliquent aussi par le remplacement des céréales à faible rendement, comme le seigle et l'avoine, par du blé, de l'orge et du maïs, ainsi que par une certaine expansion de la superficie cultivée dans quelques pays.

La production sucrière a augmenté d'environ 50 p.c. au cours de ces dix dernières années. Les progrès de la production animale en Europe occidentale ont été particulièrement

remarquables. Pour son approvisionnement en céréales fourragères, cette région est devenue plus dépendante des importations.

Comme, d'autre part, la population de l'Europe occidentale s'est accrue plutôt modérément, l'indice qui exprime le rapport entre la production agricole régionale et la population est en augmentation régulière : il s'est élevé de 16 p.c. au cours de la période décennale considérée.

La production agricole de l'Europe orientale et de l'U.R.S.S. a progressé plus rapidement que dans toutes les autres grandes régions du monde. C'est là le résultat des efforts persévérants accomplis dans ces pays pour développer la production aussi vite que possible de manière à faire face à l'expansion de la demande. Cependant, le niveau de la production dans ces régions a été, en général, bien inférieur aux objectifs fixés dans les plans.

L'accroissement de la population en Europe orientale et en U.R.S.S. a été assez rapide; néanmoins, l'indice de la production agricole par rapport à la population accuse une progression plus forte qu'en Europe occidentale; il atteint le taux de 127 en 1964-1965. On remarquera que l'indice de l'année précédente n'est que de 119; il reflète l'influence de la mauvaise récolte de 1963.

La production agricole de l'Amérique du Nord a augmenté à peu près à la même cadence que la population au cours de ces dix dernières années. Son accroissement est bien inférieur à ce qu'il aurait pu être, mais il a été freiné par les mesures prises par le Gouvernement des Etats-Unis en vue de limiter l'accumulation des stocks excédentaires de céréales et de certains autres produits.

En Australie et en Nouvelle-Zélande, le développement de la population est plus

Tableau II.

**Indices de la production agricole régionale par rapport à la population**

Source : Organisation pour l'Alimentation et l'Agriculture.

	Europe occidentale	Europe orientale et U.R.S.S.	Amérique du Nord	Océanie	Amérique latine	Extrême-Orient	Proche-Orient	Afrique
Moyenne :								
1952-1953 - 1956-1957 .	100	100	100	100	100	100	100	100
1957-1958 .....	104	114	96	92	103	100	105	96
1958-1959 .....	106	123	101	106	105	103	107	97
1959-1960 .....	109	124	100	103	102	106	107	97
1960-1961 .....	113	123	100	106	101	107	104	99
1961-1962 .....	111	124	97	106	100	107	103	95
1962-1963 .....	116	126	99	111	100	106	107	97
1963-1964 .....	117	119	103	112	101	105	107	96
1964-1965 .....	116	127	100	117	101	104	102	96

rapide que dans les autres régions industrialisées, mais le taux d'accroissement de la production agricole a continué d'être supérieur au taux d'accroissement démographique.

On peut donc constater que dans les quatre grandes régions où se trouvent les pays développés, la production agricole a continué à progresser par rapport à la population. Ce progrès aurait pu être plus rapide encore si certains gouvernements n'avaient pas été amenés à freiner délibérément la production agricole pour limiter la création d'excédents.

L'évolution a été différente dans les grandes régions des pays en voie de développement. Ainsi, en Amérique latine, la croissance de la production agricole a à peine devancé celle de la population qui a été par-

ticulièrement rapide dans cette région. En Extrême-Orient, à l'exclusion de la Chine continentale, la production agricole a augmenté à peu près à la même cadence qu'en Amérique latine. Toutefois, comme l'accroissement de la population a été plus lent, l'amélioration de la production par habitant a été un peu plus marquée. Au Proche-Orient, la production agricole a augmenté assez rapidement mais la population s'est accrue elle aussi de la même manière; de sorte qu'en 1964-1965, l'indice de la production agricole dans cette région par rapport à la population se trouve au niveau 102 seulement.

L'évolution de la production agricole en Afrique a été particulièrement décevante; l'accroissement annuel moyen de la production

agricole alimentaire est resté légèrement inférieur à l'accroissement de la population qui est maintenant presque aussi rapide qu'en Amérique latine.

Si, au cours de ces cinq dernières années, la production mondiale par habitant est restée stationnaire au niveau de 106 par rapport à la période de référence, il faut constater que l'évolution a été fort différente selon qu'il s'agit du groupe des pays développés ou de l'ensemble des pays en voie de développement. L'évolution n'a pas été satisfaisante pour ces derniers pays et la situation de la plupart d'entre eux s'est aggravée.

\*  
\*\*

La structure de la production agricole mondiale présente des différences assez caractéristiques d'après les régions. Elle ressort clairement des chiffres du tableau III relatif à la part des principaux groupes de produits dans la production agricole totale.

Dans l'ensemble, la part des produits non alimentaires est un peu plus élevée dans les régions en voie de développement que dans les régions évoluées. C'est en Océanie et en Amérique latine que le pourcentage des produits non alimentaires apparaît le plus important. La prépondérance du secteur animal est nettement marquée dans les pays développés,

Tableau III.

**Part des principaux groupes de produits dans la production agricole totale**

Moyenne 1962-1963 - 1964-1965

(en pour cent)

Source : Organisation pour l'Alimentation et l'Agriculture.

	Produits alimentaires			Produits non alimentaires
	Total	Production végétale	Production animale	
Europe occidentale .....	98	24	74	2
Europe orientale et U.R.S.S. ....	91	38	53	9
Amérique du Nord .....	89	26	63	11
Océanie .....	64	23	41	36
Quatre régions ci-dessus .....	91	29	62	9
Amérique latine .....	80	45	35	20
Extrême-Orient .....	87	64	23	13
Proche-Orient .....	84	49	35	16
Afrique .....	86	59	27	14
Quatre régions ci-dessus .....	85	57	28	15
Ensemble des régions ci-dessus .....	88	38	50	12

alors que les pays en voie de développement pratiquent une agriculture beaucoup moins axée sur l'activité de transformation. Au fur et à mesure que ces pays s'industrialisent, la production agricole change de caractère et s'oriente davantage vers les produits animaux et l'horticulture.

**2. La production agricole belge.**

Depuis 1959, l'Institut National de Statistique établit la statistique des superficies et du bétail selon qu'il s'agit de productions destinées ou non à la vente.

Le commentaire qui suit concerne les chiffres totaux aussi bien pour les cultures que pour le bétail.

*Les cultures.*

La superficie agricole totale continue à se rétrécir. Depuis 1960, environ 43.000 ha ont été soustraits à la culture. Ces terres ont été consacrées à l'extension du réseau routier, au développement des grands centres, à l'aménagement de terrains de récréation, etc.

Une régression progressive de la superficie agricole a été constatée depuis la fin de la dernière guerre mondiale; mais alors que, jusqu'en 1960, la diminution était de l'ordre de 5.000 ha par an, le rythme s'est accentué au cours de ces dernières années pour atteindre quelque 11.000 ha par an.

La superficie consacrée à la culture des céréales est en lente régression, mais cette évolution n'affecte pas uniformément les différentes espèces.

Ainsi, la culture du froment solidement ancrée dans notre pays et faisant l'objet de la sollicitude constante des gouvernements tend plutôt à croître en importance. En 1964, la superficieensemencée en cette céréale a atteint 215.660 ha.

Par contre, parmi les céréales fourragères, celles qui ont normalement un rendement moins élevé continuent à régresser. Il s'agit du seigle et de l'avoine. En ce qui concerne cette dernière céréale, il n'est pas douteux que la diminution considérable du cheptel chevalin n'ait entraîné une réduction parallèle de la superficie consacrée à l'avoine.

Il en va autrement de l'orge qui continue de plus en plus à jouir de la faveur des agriculteurs. En effet, l'orge d'été d'excellente qualité trouve un bon débouché en brasserie. Ainsi, la superficie consacrée à l'orge et à l'escourgeon a augmenté de quelque 23.000 ha depuis 1960.

La culture des légumineuses — féveroles et pois — reste quasi stationnaire avec cependant une légère tendance à la régression.

Le groupe des plantes industrielles a présenté une certaine stabilité au cours des années 1960 à 1963. En 1964, un progrès considérable a été enregistré par suite de l'extension des cultures du lin et de la betterave sucrière.

Ces productions ont bénéficié, en effet, au cours de ces dernières années, d'une politique agricole ferme et d'un soutien assuré.

Certaines autres cultures industrielles, telles que le tabac, le houblon et la chicorée à café, ont connu des sorts divers. Remarquons l'expansion régulière, depuis 1961, de la culture du houblon. Il s'agit d'une production intensive d'une valeur-argent élevée par hectare. Cette culture a été favorisée par l'application généralisée et rapide de la cueillette mécanisée qui est venue se substituer à la cueillette manuelle nécessitant une main-d'œuvre abondante et chère. La culture du tabac diminue en importance; la main-d'œuvre nécessaire et relativement abondante n'a pu, jusqu'à présent, être remplacée par une mécanisation adéquate.

Le groupe des plantes-racines et tuberculifères est en régression; aussi bien la culture des pommes de terre que celle des betteraves fourragères occupent d'année en année une superficie moins importante. La raison en est, en ce qui concerne les pommes de terre, que les rendements sont élevés grâce à l'emploi généralisé de plants sélectionnés et au traitement intensif

contre la maladie. Les rendements en betteraves fourragères sont devenus extrêmement élevés grâce à la sélection des semences. Ainsi, la superficie consacrée à ces cultures a pu être réduite de quelque 28.000 ha de 1960 à 1964 sans dommage pour l'approvisionnement normal en ces produits.

Le total des superficies consacrées aux cultures a diminué de quelque 43.000 ha depuis 1960 alors que la superficie des prairies a relativement peu varié.

Ainsi, la situation d'équilibre au point de vue de l'utilisation du sol — en 1960, les cultures et les prairies se partageaient l'étendue totale de l'agriculture à raison de 50 p.c. chacune — a été rompue au détriment des cultures, ainsi qu'il ressort des chiffres du tableau IV.

La superficie des terres consacrées à l'horticulture est en léger progrès. Les cultures maraichères surtout sont en voie d'augmentation.

En ce qui concerne les cultures fruitières, la régression n'est qu'apparente. En effet, il y a lieu de distinguer les vergers à hautes tiges — forme d'exploitation extensive — et les vergers à basses tiges — forme d'exploitation intensive. Ces derniers se sont fortement développés au détriment des vergers à hautes tiges. Ceci est tout à l'avantage de la production de qualité qui est une condition essentielle pour la valeur et la rentabilité de la production fruitière.

#### *L'élevage.*

A l'exception des chevaux, les divers cheptels se sont maintenus à un niveau élevé; la caractéristique principale de l'agriculture belge qui est essentiellement une activité de transformation, s'est ainsi confirmée.

Grâce à un approvisionnement abondant en aliments pour bétail, tant de production nationale que de provenance étrangère, l'élevage de bovidés, l'engraissement de porcs et la production d'œufs et de volaille se sont encore développés.

Le nombre croissant des tracteurs agricoles entraîne irrémédiablement la diminution régulière et progressive du cheptel chevalin. Le nombre des tracteurs est passé de 43.000 en 1960 à 60.760 en 1964. Celui des chevaux a diminué de 159.400 en 1960 à 119.774 en 1964.



Tableau IV.

**Superficie des cultures**

*(en hectares)*

Sources : Ministère de l'Agriculture et Institut National de Statistique.

Rubriques	1960	1961	1962	1963	1964
<i>Céréales :</i>					
Froment .....	203.213	206.410	208.630	199.732	215.560
Seigle .....	62.903	43.537	39.281	40.980	41.815
Avoine .....	141.426	136.328	125.151	115.278	105.133
Epeautre .....	6.419	5.729	3.591	4.103	3.887
Méteil et autres mélanges de céréales ..	4.629	5.563	6.115	6.208	6.268
Orge d'été et escourgeon .....	105.443	121.001	128.093	134.397	128.196
Sarrasin .....	153	143	—	—	—
Maïs pour la graine .....	493	540	791	479	443
Total ...	524.679	519.251	511.652	501.177	501.302
<i>Légumineuses :</i>					
Féveroles .....	3.258	3.685	4.295	3.150	2.968
Pois, vesces et autres .....	7.978	7.347	5.817	7.183	7.550
Total ...	11.236	11.032	10.112	10.333	10.518
<i>Plantes industrielles :</i>					
Tabac .....	1.439	1.017	1.036	1.023	786
Houblon .....	669	663	693	741	782
Chicorée (— semences) .....	1.381	1.504	919	1.177	1.523
Lin .....	29.675	26.645	32.696	33.920	39.190
Betteraves sucrières (— semences) ...	62.955	62.314	57.115	57.005	63.933
Autres (colza, etc.) .....	107	114	161	85	97
Total ...	96.226	92.257	92.620	93.951	106.311
<i>Plantes-racines et tuberculifères :</i>					
Pommes de terre .....	79.200	72.347	68.337	69.120	61.028
Betteraves fourragères et demi-sucrières	50.788	47.255	46.661	44.186	41.141
Autres .....	940	778	772	701	765
Total ...	130.928	120.380	115.770	114.007	102.934
Fourrages herbacés .....	41.952	48.798	41.864	43.758	40.730
Autres cultures (semences agricoles et plants) .....	1.121	1.109	1.201	1.132	1.240
TOTAL CULTURES ...	806.142	792.827	773.219	764.357	763.035
Prairies .....	818.558	820.923	828.665	825.326	814.672
TOTAL AGRICULTURE ...	1.624.700	1.613.750	1.601.884	1.589.683	1.577.707
Cultures maraîchères .....	32.086	32.976	35.208	38.003	37.705
Cultures de fleurs .....	763	803	804	786	802
Cultures de plants et semences .....	121	105	106	133	131
Cultures fruitières .....	50.265	48.148	47.135	46.447	45.296
Pépinières .....	1.446	1.604	1.676	1.761	1.793
Cultures sous verre .....	1.338	1.383	1.447	1.493	1.569
TOTAL HORTICULTURE ...	86.019	85.019	86.376	88.617	87.296
Oseraies et autres .....	643	664	623	583	487
TOTAL GENERAL ...	1.711.362	1.699.433	1.688.883	1.678.883	1.665.490

Le total des bovidés a atteint un maximum en 1962 et 1963. Au cours de cette dernière année, les possibilités d'exportation se sont révélées si favorables qu'une réelle ponction semble avoir été faite sur ce cheptel : au 15 mai 1964, il était en diminution de quelque 140.000 unités. Sans doute cette évolution est-elle à l'origine du raffermissement des prix intervenu depuis bientôt deux ans dans ce secteur.

Le cheptel porcin varie en fonction des fluctuations du cycle du porc. Nonobstant diverses interventions des autorités tendant à atténuer les variations de prix, le cycle du porc persiste et fait sentir ses effets tant sur le nombre des

porcs que sur les prix. Ce cycle est caractérisé par une phase haussière de plus ou moins 18 mois et une phase baissière des prix d'une durée sensiblement égale.

Le nombre de poules pondeuses est resté stationnaire aux environs de 15 millions d'unités. Ce chiffre est basé notamment sur le nombre de mises en incubation.

Au cours des dernières années, la production de volaille et d'œufs tend de plus en plus à s'industrialiser.

Pour la plupart des cultures, les rendements obtenus par hectare sont en progression constante. Bien entendu, les aléas des conditions

Tableau V.

**Importance du cheptel**  
(au 15 mai)

Sources : Ministère de l'Agriculture et Institut National de Statistique.

Rubriques	1960	1961	1962	1963	1964
Chevaux .....	159.400	148.292	141.172	132.155	119.774
Bovidés de 2 ans et moins .....	1.398.631	1.460.275	1.479.573	1.456.224	1.359.655
Bovidés de 2 ans et plus .....	1.297.515	1.312.438	1.352.332	1.349.158	1.303.596
dont : vaches laitières .....	1.024.210	1.025.105	1.050.513	1.043.981	999.207
TOTAL BOVIDES ...	2.696.146	2.772.713	2.831.905	2.805.382	2.663.246
Porcs .....	1.749.146	1.771.604	2.052.585	1.794.599	1.832.524
Chèvres .....	27.551	26.854	26.034	25.723	24.880
Moutons .....	162.226	155.984	158.071	155.269	155.913
Poules .....	14.500.000	16.500.000	15.500.000	14.500.000	...

climatiques peuvent influencer de temps à autre cette évolution.

Le tableau VI permet de constater cette progression, qui serait bien plus marquée si la comparaison pouvait être faite avec les rendements atteints en 1954 par exemple.

L'emploi de semences sélectionnées se généralise de plus en plus; grâce au travail incessant des chercheurs, la qualité intrinsèque des semences s'améliore. En outre, l'emploi intensif d'engrais chimiques contribue à valoriser au maximum le travail des sélectionneurs de

Tableau VI.

**Rendement de la culture et de l'élevage**

Sources : Ministère de l'Agriculture et Institut National de Statistique.

Rubriques	1960	1961	1962	1963	1964
Froment (rendement moyen) (kg par ha)	3.800	3.500	4.000	3.800	4.170
Seigle (kg par ha) .....	2.990	2.740	3.080	3.000	3.260
Avoine (kg par ha) .....	3.180	3.260	3.410	3.430	3.550
Orge et escourgeon (kg par ha) .....	3.630	3.380	3.900	3.580	4.020
Betteraves sucrières (kg par ha) .....	48.650	43.370	35.350	37.450	48.700
Betteraves fourragères (kg par ha) .....	92.120	86.060	77.220	79.340	91.600
Féveroles (kg par ha) .....	2.790	3.310	3.280	2.900	2.410
Pommes de terre (tardives) (kg par ha) .	25.450	27.050	29.850	25.430	29.870
Chicorée à café (kg par ha) .....	39.990	40.150	40.090	39.810	44.330
Lait par vache (litres) .....	3.700	3.700	3.700	3.700	...
Œufs par poule (pièces) .....	200	200	200	205	...

semences. C'est ainsi que l'utilisation d'azote est passée de 100.000 tonnes en 1960-1961 à près de 136.000 tonnes en 1963-1964. L'emploi d'engrais phosphatés, exprimés en P<sup>2</sup>O<sup>5</sup>, est passé de 86.000 à 117.000 tonnes au cours de la même période, tandis que l'utilisation d'engrais potassiques a fait un bond considéra-

ble en passant de 152.000 à 235.000 tonnes en quatre ans.

Ceci prouve que, loin de se ralentir, les progrès techniques peuvent s'affirmer davantage et mener aux meilleurs résultats.

Si les rendements des cultures se présentent sous un jour favorable, il n'en va pas de même

Tableau VII. **Utilisation d'engrais chimiques**  
(en tonnes)

Produits	1960-1961	1961-1962	1962-1963	1963-1964 (estimations)
<b>Engrais azotés (en N) :</b>				
Sulfate d'ammoniaque .....	11.571	9.870	5.057	8.646
Nitrate d'ammoniaque .....	67.117	70.000	76.971	78.320
Sulfonitrate d'ammoniaque .....	51	25	348	607
Nitrate de soude .....	4.000	4.480	3.362	5.337
Nitrate de chaux .....	1.753	1.200	2.040	1.455
Cyanamide calcique .....	5.696	5.700	5.530	6.071
Urée .....	764	600	4.863	5.712
Autres engrais azotés .....	853	10	n.d.	n.d.
Engrais complexes .....	8.481	12.577	27.821	29.715
Total ...	100.286	104.462	125.992	135.863
<b>Engrais phosphatés (en P<sup>2</sup>O<sup>5</sup>) :</b>				
Superphosphates .....	25.071	26.104	33.262	28.817
Scories Thomas .....	53.481	54.402	46.446	54.933
Engrais complexes .....	8.137	14.487	31.748	33.411
Total ...	86.689	94.993	111.456	117.161
Engrais potassiques (en K <sup>2</sup> O) .....	152.194	171.617	192.284	235.147

de la production laitière. D'après les évaluations les plus précises, la production de lait par vache et par an se maintiendrait, au cours de ces dernières années, au niveau de 3.700 litres à 3,3 p.c. de matières grasses.

Quant au rendement des poules pondeuses, les progrès continuent : le chiffre de ponte atteint 205 à 210 pièces par poule et par an.

La production de viande bovine a enregistré un maximum en 1963 avec 226.478 tonnes de viande de bovins adultes et 30.596 tonnes de viande de veau. C'est, au cours de cette année, à la faveur d'une hausse des prix et de facilités d'exportation, qu'une réelle ponction a été opérée sur le cheptel. Les chiffres de production de l'année 1964 s'en sont ressentis et accusent

Tableau VIII. **Production totale de viande**  
(en tonnes)

Source : Institut National de Statistique.

Rubriques	1960	1961	1962	1963	1964
Bovidés .....	182.015	183.013	189.788	226.478	206.467
Veaux .....	22.074	19.783	22.310	30.596	24.169
Porcs .....	238.202	236.147	260.276	255.968	256.331
Moutons et chèvres .....	2.212	1.862	2.056	2.361	2.238
Chevaux .....	20.253	16.617	14.729	14.282	14.051
Poules à l'engraissement .....	38.220	44.836	53.850	59.511	—
Coquelets .....	5.950	8.050	8.400	8.400	8.400
Poules de réforme .....	12.997	17.236	18.718	18.684	19.928
Petit élevage .....	700	700	700	700	700
Autres volailles .....	1.391	1.406	1.400	1.385	1.416

une baisse de 10 p.c. pour la viande bovine et de 20 p.c. pour la viande de veau.

La production de viande porcine a progressé assez régulièrement, mais plafonne, depuis 1962, au niveau élevé de 256.000 à 260.000 tonnes. L'exportation de viande porcine contribue à maintenir le volume de cette production à un niveau élevé.

Au cours de ces dernières années, la production de viande de volaille a pris un essor considérable. La production de poules à l'engraissement est passée de 38.000 tonnes en 1960 à 59.000 tonnes en 1963. Dans ce secteur de plus en plus industrialisé, les nouvelles méthodes d'intégration verticale sont devenues une caractéristique de l'organisation de la production.

### 3. Politique agricole, marchés et prix.

L'évolution de l'agriculture belge au cours de la période 1960 à 1964 a été dominée par la mise en œuvre progressive du Marché commun.

Le fonctionnement et le développement du Marché commun pour les produits agricoles doivent s'accompagner de l'établissement d'une politique agricole commune des Etats membres. Conformément à l'article 39 du Traité de Rome, la politique agricole commune a pour but :

a) d'accroître la productivité de l'agriculture en développant le progrès technique, en assurant le développement rationnel de la production agricole ainsi qu'un emploi optimum des facteurs de production, notamment de la main-d'œuvre;

b) d'assurer ainsi un niveau de vie équitable à la population agricole, notamment par le relèvement du revenu individuel de ceux qui travaillent dans l'agriculture;

c) de stabiliser les marchés;

d) de garantir la sécurité des approvisionnements;

e) d'assurer des prix raisonnables dans les livraisons aux consommateurs.

Parallèlement à l'élaboration progressive du Marché commun dans le domaine agricole, le souci de réaliser la parité de revenu de l'agriculture avec les autres branches d'activité comparables est passé au premier plan.

Cette évolution s'est concrétisée dans l'élaboration et le vote de la loi du 29 mars 1963

tendant à promouvoir la rentabilité de l'agriculture et son équivalence avec les autres secteurs de l'économie. Cette loi stipule que le Ministre de l'Agriculture présentera, chaque année, avant le 1<sup>er</sup> novembre, aux Chambres législatives un « Rapport sur l'évolution de l'économie agricole et horticole ». Ce rapport décrit la situation globale de l'agriculture et de l'horticulture par rapport au revenu national et aux autres secteurs de l'activité économique. Il contient :

a) toutes les indications utiles sur l'évolution des frais de production et les prix des denrées agricoles aux stades de production et de consommation;

b) une étude relative à la production et à la productivité, de manière à suivre l'évolution de la rentabilité par régions agricoles et, éventuellement, par types d'exploitation caractéristiques de chaque région;

c) une situation de la structure générale des exploitations et des terres exploitées;

d) un inventaire général des capitaux investis dans l'agriculture et l'horticulture et dans les différents types d'exploitations avec tous les éléments permettant d'évaluer les résultats financiers de celles-ci;

e) tous autres éléments ou renseignements utiles à la recherche du but poursuivi par la loi.

En exécution de la même loi du 29 mars 1963, le Ministre de l'Agriculture a soumis aux Chambres législatives un plan d'investissement tendant notamment à améliorer l'infrastructure de l'agriculture et de l'horticulture, à améliorer la gestion individuelle des exploitations et à promouvoir la production de produits de qualité.

Les mesures de caractère structurel prennent de plus en plus d'importance par rapport aux mesures de soutien des prix. En effet, ces dernières commencent à échapper, dans le cadre de la Communauté Economique Européenne, à l'autorité des gouvernements nationaux. D'autre part, les mesures de soutien des prix à elles seules ne sont pas de nature à apporter une solution adéquate et durable au problème des petites exploitations. La solution de ce dernier doit être trouvée, dans une large mesure, dans une refonte des structures.

Dans cet ordre d'idées, les mesures d'amélioration des structures consistant dans le développement des opérations de remembrement

ainsi que dans l'amélioration de l'infrastructure par l'amélioration des chemins ruraux, l'électrification des fermes isolées, etc., continuent d'être appliquées avec une intensité croissante. En outre, une solution est cherchée au problème des petites exploitations par l'encouragement des spécialisations plus poussées.

Une autre solution est maintenant fournie par la création d'un Fonds d'assainissement pour l'agriculture par la loi du 8 avril 1965. Ce fonds est destiné à améliorer la structure du secteur par l'octroi d'une indemnité de sortie aux agriculteurs et horticulteurs d'un certain âge et à bas revenu qui abandonnent volontairement leur exploitation. Le Fonds est alimenté par une dotation annuelle inscrite au budget ordinaire du Ministère de l'Agriculture et l'exécution des différentes dispositions de la loi est confiée à l'Institut National de Crédit Agricole.

On sait que la mise en œuvre du Marché commun depuis 1958 comporte la démobilitation tarifaire progressive entre pays membres et l'établissement d'un tarif douanier commun vis-à-vis des pays tiers. Mais, au-delà de l'Union douanière et même de l'Union économique, le Marché commun tend à mettre en application une politique agricole commune qui se traduit notamment par une organisation commune des marchés.

Depuis 1960, cet objectif fait l'objet de négociations suivies au sein du Conseil de Ministres du Marché commun. Ces négociations ont été marquées par l'élaboration et la mise en vigueur successive de plusieurs séries de règlements relatifs aux produits.

Un premier pas vers la création d'un marché céréalier commun a été fait avec l'introduction, en août 1962, d'un mécanisme commun d'intervention sur les marchés des céréales, conformément aux dispositions énoncées dans le règlement n° 19 du Conseil de Ministres de la C.E.E. portant établissement graduel d'une organisation commune des marchés dans le secteur des céréales.

Ce règlement prévoit la fixation d'un prix indicatif de base au stade du commerce de gros, valable dans le centre de commercialisation de la zone la plus déficitaire de chaque Etat membre, ainsi que de prix indicatifs et de prix d'intervention dérivés pour d'autres centres de commercialisation, compte dûment tenu des frais de transport. Le prix d'inter-

vention est le prix de soutien (au niveau du commerce de gros) auquel le gouvernement accepte d'acheter les céréales indigènes qui lui sont offertes. Des prix de seuil sont fixés pour les céréales importées, au port d'entrée ou au lieu de passage en frontière, à un niveau qui permet de maintenir les prix indicatifs de base. Les prélèvements variables sur les céréales importées sont calculés en soustrayant du prix de seuil le prix d'importation le plus favorable (déterminé quotidiennement par la Commission de la C.E.E.). Afin d'assurer la commercialisation méthodique des récoltes indigènes, les prix indicatifs, les prix d'intervention et les prix de seuil sont tous relevés selon un barème saisonnier établi en fonction des frais de stockage.

Tout en se substituant aux diverses mesures précédemment en vigueur dans les Etats membres, les nouvelles dispositions n'ont pratiquement pas modifié les prix nationaux de soutien, qui se trouvaient compris dans les limites suffisamment larges entre lesquelles les prix indicatifs pouvaient s'inscrire la première année. La deuxième année n'a apporté que des modifications mineures, notamment un léger resserrement de l'éventail des prix pour les diverses céréales secondaires. Les prix indicatifs nationaux ont, de façon générale, été majorés en 1963-1964, sauf dans la République fédérale d'Allemagne où le relèvement des normes nationales de qualité pour le blé et l'orge a entraîné une légère réduction de leurs prix indicatifs de base, et en Belgique où les prix du seigle ont aussi été légèrement abaissés.

Les prix indicatifs ont enregistré une hausse légère en France et aux Pays-Bas (pour toutes les céréales), en Italie (pour le blé et l'orge) et en Belgique (pour le blé). En 1964-1965, la gamme des prix indicatifs de la C.E.E. pour les diverses céréales n'a pas été modifiée et les prix indicatifs nationaux ont été majorés en France et aux Pays-Bas (pour toutes les céréales), en Belgique (pour le seigle et l'orge), en Italie (pour le maïs et l'orge) et au Luxembourg (pour l'orge).

Le passage à la nouvelle réglementation dans le secteur des céréales s'est fait sans trop de difficultés. Il est à noter toutefois que l'incorporation obligatoire de froment indigène dans la mouture, incompatible avec le règlement communautaire en matière de céréales, a dû être abandonnée. De ce fait, le

soutien du prix du blé indigène sur le marché national dépend du bon fonctionnement du système des prélèvements à l'importation.

Le volume et l'orientation des échanges internationaux de céréales n'ont pas encore été sérieusement affectés par la mise en œuvre de la politique céréalière commune.

Le 15 décembre 1964, le Conseil de Ministres de la C.E.E. est parvenu à un accord sur le niveau commun des prix des céréales qui entrera en vigueur le 1<sup>er</sup> juillet 1967 dans tous les Etats membres. Des prix indicatifs ont été fixés pour le blé tendre, le blé dur, l'orge, le maïs et le seigle.

Les produits animaux, tels que la viande porcine, les œufs, la volaille ainsi que la viande bovine et les produits laitiers, ont fait, à leur tour, l'objet de règlements d'organisation du marché au sein de la C.E.E.

Il n'est pas possible, dans le cadre de ce bref aperçu de la situation de l'agriculture, d'exposer ne fût-ce que les grandes lignes de ces règlements. La description faite ci-dessus du règlement « Céréales » suffit pour donner une idée du mécanisme de la politique agricole commune.

La mise en vente des fruits et légumes a été soumise à une certaine normalisation en attendant que des dispositions nouvelles relatives à l'organisation même du marché de ces produits voient le jour.

En ce moment, l'organisation du marché, conformément à la politique agricole commune, couvre environ 85 p.c. des produits végétaux et animaux de l'agriculture belge.

Quelques règlements importants sont en voie d'élaboration; ils concernent la betterave sucrière et le sucre, les matières grasses et les fruits et légumes.

\*  
\*\*

Le tableau IX permet de suivre l'évolution des prix agricoles au cours de la période 1960 à 1964.

Alors que la période antérieure de 1955 à 1960 a été marquée par une certaine lourdeur, le mouvement des prix au cours des cinq dernières années a été caractérisé par une nette tendance à la hausse. Il n'est pas douteux que l'alignement nécessaire du niveau des prix agricoles belges dans le cadre de la C.E.E. est pour beaucoup dans cette tendance.

Le prix du froment qui a été, depuis toujours, l'objet de la sollicitude des gouvernements, n'a connu qu'une légère augmentation en 1964. Par contre, les prix des céréales fourragères, particulièrement le seigle et l'orge, ont été augmentés, compte tenu du niveau moyen européen supérieur aux prix belges; cet ajustement devra être poursuivi pour atteindre au 1<sup>er</sup> juillet 1967 le prix européen commun.

Les prix du bétail bovin destiné à la boucherie ont été soutenus à partir de 1960 et ont été marqués par une nette hausse au cours de l'année 1964.

Jusqu'au mois d'octobre 1963, le niveau adéquat des prix était obtenu moyennant un système de taxes de licence à l'importation et des interventions de l'Office Commercial du Ravitaillement. A partir de cette date, la Belgique a appliqué le régime des prix minima. Ceux-ci ont été majorés de 1 franc en mars 1964 et étaient ainsi en moyenne de 27,70 francs le kg. Pour les importations en provenance des pays tiers, les prix minima étaient en moyenne de 29,20 francs le kg en 1964. Certaines taxes de licence ont, en outre, été maintenues à l'égard de ces pays.

Le 1<sup>er</sup> novembre 1964, le régime communautaire est entré en vigueur.

En ce qui concerne la viande porcine, depuis 1957 et jusqu'à l'entrée en vigueur du règlement communautaire le 30 juillet 1963, le prix de direction était de 25 francs le kg avec un prix-plancher de 22,50 francs et un prix-plafond de 27,50 francs. L'O.C.R.A. a dû intervenir, en 1961, au moyen d'importations pour empêcher une trop forte augmentation des prix, mais, au début de 1962, il a dû soutenir à nouveau les prix.

Comme mesures de soutien des prix, le règlement de la C.E.E. prévoit : 1) un prix d'écluse à l'importation des pays tiers et des pays membres, ceci afin d'empêcher des importations à des prix trop bas; 2) la possibilité d'intervention sur le marché en cas de baisse importante des prix.

A partir du mois d'août 1962, le prix est passé de 21,33 francs à 39,20 francs par kg sur pied au mois de décembre 1963. Depuis lors, la tendance a été à la baisse.

Au cours de ces dernières années, le prix de direction du lait a été augmenté à plusieurs reprises : en octobre 1962, de 0,25 franc le litre; en janvier 1964, de 0,20 franc et en

Tableau IX.

**Indices des prix des produits agricoles payés aux producteurs  
et indices des frais de production**

(Base 1951-1952 = 100)

Source : Ministère de l'Agriculture.

Rubriques	1960	1961	1962	1963	1964
Froment .....	101,9	102,3	102,9	102,8	105,8
Seigle .....	77,1	82,4	87,2	85,0	82,7
Orge .....	76,2	79,3	87,6	83,2	84,7
Avoine .....	95,0	83,6	100,8	93,2	91,0
Paille .....	100,7	92,2	116,1	186,3	143,4
Lin .....	66,3	59,9	70,7	72,0	62,6
Chicorée .....	135,1	119,8	118,1	151,0	198,2
Betteraves sucrières .....	108,2	82,9	92,6	118,2	118,4
Pommes de terre .....	139,4	95,5	192,3	121,4	93,1
<b>PRODUITS VEGETAUX ...</b>	<b>107,2</b>	<b>89,9</b>	<b>117,2</b>	<b>108,6</b>	<b>101,8</b>
Bœufs et génisses .....	97,0	102,6	103,5	107,5	129,9
Taureaux et vaches .....	92,0	95,7	91,7	99,9	124,7
Veaux .....	83,7	92,0	85,6	94,0	100,3
Porcs .....	79,4	98,7	82,9	116,7	111,5
Beurre de laiterie .....	97,6	97,3	99,4	106,7	115,3
Œufs .....	67,5	71,8	62,9	70,8	55,4
Chevaux .....	109,6	125,9	142,8	131,4	149,7
<b>PRODUITS ANIMAUX ...</b>	<b>87,1</b>	<b>93,9</b>	<b>88,9</b>	<b>102,4</b>	<b>106,4</b>
<b>TOTAL DES PRODUITS AGRICOLES</b>	<b>91,6</b>	<b>93,0</b>	<b>95,3</b>	<b>103,8</b>	<b>105,3</b>
Fermages .....	134,2	135,7	137,3	140,0	145,1
Salaires .....	140,1	145,1	154,6	164,3	179,1
Engrais .....	87,7	85,2	85,4	85,2	85,1
Aliments pour bétail .....	82,0	84,8	92,7	95,5	92,9
Plants et semences .....	134,9	133,7	140,2	143,6	142,8
Matériel .....	139,3	147,3	153,5	165,1	171,7
Impôts .....	132,7	151,2	159,2	155,5	158,1
Frais généraux .....	110,6	111,7	113,2	115,7	120,6
<b>TOTAL DES FRAIS DE PRODUCTION</b>	<b>121,6</b>	<b>125,1</b>	<b>131,4</b>	<b>137,4</b>	<b>144,5</b>
Rapport : Prix de vente/Frais de production .....	75,3	74,3	72,5	75,6	72,9

avril 1964, de 0,30 franc. Il est actuellement de 4,55 francs le litre à 3,3 p.c. de matières grasses.

Par ailleurs, à partir du 1<sup>er</sup> janvier 1964, le lait livré en laiterie est soumis à l'épreuve de la réductase. Suivant les résultats de cette épreuve, le lait est classé en trois catégories de qualité. Pour la première, il est prévu une prime de qualité de 0,25 franc par litre et pour la troisième catégorie, une retenue de 0,25 franc par litre; le lait classé en seconde catégorie est payé au prix de direction.

Un prix différentiel est également prévu pour les crèmes de première, deuxième et troisième qualité. Notons que les producteurs doivent, pour bénéficier des primes, participer à la lutte contre la brucellose.

A partir du 1<sup>er</sup> novembre 1964, un règlement de la C.E.E. a mis en vigueur l'organisation du marché communautaire pour les produits laitiers, sauf le lait de consommation. Dès cette date, les droits de douane et les taxes de licence ont été supprimés et remplacés par des prélèvements. Par ailleurs, des restitutions sont faites pour ramener les prix des produits laitiers exportés au niveau des prix des marchés dans les pays importateurs.

Depuis le 1<sup>er</sup> avril 1965, la saisonnalisation des prix du lait entier, du lait écrémé et du beurre a été supprimée.

Les frais de production ont poursuivi leur mouvement de hausse. Celui-ci s'est même quelque peu accéléré au cours des cinq dernières années, ainsi qu'il résulte du tableau IX.

Le taux des salaires en agriculture, assez étroitement lié à l'évolution générale des salaires, a enregistré la hausse la plus importante. Les prix du matériel agricole suivent le même mouvement.

Par contre, les prix des engrais continuent à être remarquablement stables à un niveau assez bas, ce qui explique sans doute pour une large part l'augmentation considérable de l'utilisation d'engrais en agriculture.

Les prix des aliments pour bétail ont été influencés par les ajustements progressifs des prix des céréales fourragères et des prélèvements à l'importation des aliments pour bétail en provenance de pays tiers.

Ainsi, l'indice de l'ensemble des frais de production est passé de 121,6 en 1960 à 144,5 en 1964, alors que l'indice des prix de vente des produits agricoles a augmenté de 91,6 en 1960 à 105,3 en 1964. C'est dire que le rapport des « Prix de vente / Frais de production » s'est légèrement détérioré au cours de ces dernières années pour n'atteindre que 72,9 en 1964.

Cette détérioration est corrigée, dans une mesure qu'il est difficile de préciser, par le progrès technique. Celui-ci présente deux aspects : d'une part, augmentation des rendements par hectare et par unité animale et, d'autre part, diminution de la main-d'œuvre totale utilisée en agriculture.

Tableau X.

**Prix moyens payés aux producteurs des principaux produits agricoles**

(en francs)

Source : Commission officielle du Marché.

Produits	Unité	1960	1961	1962	1963	1964
Froment .....	100 kg	467,6	469,4	472,4	471,9	485,4
Seigle .....	»	337,6	360,4	379,7	372,1	362,2
Orge d'été .....	»	354,9	368,7	403,5	387,3	394,2
Escourgeon .....	»	352,5	368,9	405,0	387,7	392,2
Avoine .....	»	366,6	322,3	380,8	359,8	351,2
Epeautre .....	»	361,7	375,0	400,0	—	—
Pommes de terre .....	»	168,7	115,6	244,5	146,9	112,6
Lin brut .....	»	273,2	246,8	291,4	296,7	257,8
Graines de lin .....	»	659,1	619,4	647,8	573,3	589,2
Cossettes de chicorée .....	»	435,3	386,2	380,5	486,9	639,0
Pois .....	»	479,2	430,9	479,6	565,3	516,3
Haricots .....	»	519,0	501,1	507,7	507,8	507,1
Féveroles .....	»	450,8	435,0	429,1	455,5	444,5
Betteraves fourragères .....	»	53,9	18,3	28,6	31,3	35,7
Betteraves mi-sucrières .....	»	80,3	22,7	34,2	43,67	41,3
Foin de prairie .....	»	148,0	123,5	154,2	182,3	158,6
Foin de trèfle .....	»	180,0	143,9	181,0	211,3	183,5
Foin de luzerne .....	»	204,1	170,2	207,9	245,6	208,2
Paille de froment .....	»	59,2	54,2	67,7	109,6	84,4
Paille d'orge .....	»	56,7	51,1	67,5	108,7	83,1
Paille de seigle .....	»	55,3	51,3	65,2	108,7	85,1
Paille d'avoine .....	»	55,0	49,9	63,2	110,2	82,2
Bœufs (sur pied) .....	kg	24,9	26,4	26,5	27,7	33,13
Génisses (sur pied) .....	»	24,7	26,3	26,5	27,4	33,4
Taureaux (sur pied) .....	»	24,5	25,7	25,0	26,6	33,6
Vaches (sur pied) .....	»	17,1	17,5	16,4	18,6	22,8
Veaux (sur pied) .....	»	39,5	43,3	40,4	44,4	47,4
Porcs (sur pied) .....	»	21,2	26,3	22,1	31,2	29,8
Lait à 3 p.c. de matières grasses .....	litre	3,45	3,42	3,48	3,66	4,25
Beurre de ferme .....	kg	81,0	80,1	83,5	89,8	99,0
Beurre de laiterie .....	»	82,4	82,2	83,9	89,6	97,0
Œufs moyens .....	pièce	1,62	1,67	1,47	1,70	1,33
Gorets .....	kg	25,2	36,8	25,9	38,0	43,2

**4. Commerce extérieur des produits agricoles.**

Au cours des années d'après-guerre, la libération du commerce international a fait l'objet d'efforts continus. Au cours des années 1950, ces efforts ont été poursuivis dans le cadre de Benelux, de l'O.E.C.E. et du G.A.T.T.

Depuis 1958, l'ensemble des mesures envisagées et prises en vue de libérer le commerce international porte l'empreinte du Marché commun. La Communauté Economique Européenne est en effet fondée sur une Union douanière s'étendant à l'ensemble des marchandises et comportant l'interdiction, entre



les Etats membres, de droits de douane à l'importation et à l'exportation et de toutes taxes d'effet équivalent, ainsi que l'adoption d'un tarif douanier commun dans leurs relations avec les pays tiers. Le Traité de Rome comprend également des dispositions relatives à la libre circulation des personnes, des services et des capitaux.

Dans le cadre des dispositions de ce Traité, le moment semblait venu, vers 1960, de donner une impulsion nouvelle à la politique agricole dans ses rapports avec le commerce extérieur.

Au cours de la réunion du Sénat du 28 mai 1961, à l'occasion de la discussion de son bud-

get, le Ministre de l'Agriculture avait souligné la nécessité d'une politique dynamique d'exportation. Des moyens nouveaux ont été mis en œuvre au cours de ces dernières années pour établir un programme d'action. A cet effet, tant les Services économiques du Département de l'Agriculture que l'Office National des Débouchés Agricoles et Horticoles se sont vu confier des missions précises dans le cadre de la politique d'exportation. L'Institut Economique Agricole, créé en 1960, a été chargé d'étudier les marchés intérieur et étrangers du point de vue économique, la position des produits belges sur les marchés et les conditions qui doi-

Tableau XI.

**Commerce extérieur des produits agricoles**

*(en millions de francs)*

	Importations				Exportations			
	1961	1962	1963	1964	1961	1962	1963	1964
Total céréales .....	5.785	7.080	7.161	7.184	786	1.135	2.059	2.066
dont : froment .....	1.716	1.362	2.014	2.057	83	244	582	880
Total légumes secs .....	148	227	301	243	95	220	229	177
Pommes de terre et dérivés	135	701	511	445	250	541	397	395
Plantes industrielles et produits dérivés .....	2.408	2.483	3.431	3.780	2.652	2.598	3.134	3.396
<b>TOTAL PRODUITS VEGETAUX ...</b>	<b>8.505</b>	<b>10.559</b>	<b>11.505</b>	<b>11.704</b>	<b>3.829</b>	<b>4.507</b>	<b>5.823</b>	<b>6.093</b>
Total animaux vivants .....	375	298	277	1.395	490	408	1.099	797
Total viande .....	994	1.032	1.560	2.248	723	994	1.541	1.157
Préparations de viande .....	396	132	179	229	109	105	153	276
Total graisses animales ...	266	221	266	372	156	165	168	196
Total produits laitiers .....	1.379	1.374	1.701	2.506	622	661	751	918
Oufs .....	79	61	45	37	739	1.056	1.173	920
Miel .....	30	30	45	35	1	2	1	1
<b>TOTAL PRODUITS ANIMAUX ...</b>	<b>3.519</b>	<b>3.147</b>	<b>4.073</b>	<b>6.823</b>	<b>2.839</b>	<b>3.391</b>	<b>4.886</b>	<b>4.265</b>
Légumes frais .....	566	616	544	532	862	1.249	1.656	1.523
Légumes conservés .....	276	653	818	890	455	699	804	707
Total légumes .....	841	1.269	1.362	1.422	1.317	1.948	2.460	2.229
Total fruits .....	4.006	3.962	4.095	4.486	514	799	793	967
dont : fruits frais .....	2.149	2.127	2.276	2.273	334	472	441	696
Produits horticoles non comestibles .....	196	217	187	222	617	715	806	872
<b>TOTAL PRODUITS HORTICOLES ...</b>	<b>5.043</b>	<b>4.179</b>	<b>5.644</b>	<b>6.130</b>	<b>2.447</b>	<b>3.462</b>	<b>4.060</b>	<b>4.068</b>
Plants et semences .....	359	571	552	491	81	95	91	121
Aliments pour bétail .....	1.956	2.786	2.584	2.884	518	655	555	683
Total engrais .....	2.980	2.895	3.075	3.385	5.139	5.192	5.663	5.742
dont :								
engrais azotés .....	129	143	273	308	1.374	1.086	1.209	1.163
engrais phosphatés ...	565	566	654	800	1.288	1.582	1.658	1.853
engrais potassiques ...	2.242	2.070	2.059	2.114	2.142	2.015	2.122	1.937
Total matériel agricole .....	1.504	1.493	1.527	1.851	1.114	1.476	1.849	2.029
Autres matières premières	116	158	148	224	255	405	325	489
<b>TOTAL MATIERES PREMIERES ...</b>	<b>7.115</b>	<b>7.903</b>	<b>7.886</b>	<b>8.835</b>	<b>7.107</b>	<b>7.823</b>	<b>8.483</b>	<b>9.016</b>

vent permettre à l'agriculture belge de conquérir une place plus importante. Des moyens nouveaux ont été prévus au budget du Ministère de l'Agriculture pour l'organisation, par l'entremise de l'O.N.D.A.H., d'expositions et de campagnes de propagande à l'étranger.

Le commerce extérieur des produits agricoles s'est considérablement développé au cours de ces dernières années. Aussi bien la valeur des importations que celle des exportations sont en nette progression.

La valeur totale des produits végétaux importés a atteint en 1964 11,7 milliards de francs contre 8,5 milliards en 1961, alors que les exportations de ces mêmes produits ont atteint une valeur de 6 milliards en 1964 contre 3,8 milliards en 1961.

Il est à remarquer que les exportations de céréales et notamment de froment ont pris un certain développement surtout en 1963 et 1964. Cette évolution trouve son explication dans l'application du règlement « Céréales » du Marché commun.

La valeur du commerce extérieur de l'ensemble des produits animaux augmente également tant à l'exportation qu'à l'importation. Remarquons en particulier qu'en 1964, les importations d'animaux vivants ont monté en flèche. Il s'agit surtout d'importations de bovidés vivants en provenance du Royaume-Uni et de l'Irlande. Ce mouvement s'explique par une pénurie relative survenue sur le marché belge à la suite de l'exportation considérable de bovidés au cours de l'année 1963. Aussi la valeur

des exportations de viande a-t-elle quelque peu régressé au cours de l'année 1964 par rapport à l'année précédente. Il est à noter toutefois que l'exportation de viande de volaille n'a pas été affectée par ce recul.

Le commerce extérieur des produits horticoles a enregistré un développement notable au cours de ces dernières années. La valeur des exportations est passée de 2,4 milliards en 1961 à 4 milliards en 1964. Pendant cette même période, la valeur des importations s'est accrue également.

Une constatation semblable peut être faite pour le commerce extérieur des matières premières, qu'il s'agisse d'aliments pour bétail, d'engrais ou de matériel agricole.

L'évolution brièvement décrite ci-dessus des tendances du commerce extérieur des produits agricoles, tant à l'importation qu'à l'exportation, prouve que la mise en œuvre progressive du Traité de Rome, notamment par l'application des règlements communautaires, n'a nullement freiné le développement du commerce extérieur, bien au contraire. Le progrès réalisé en matière d'exportations de produits agricoles semble confirmer par ailleurs le succès du programme de promotion dynamique des exportations élaboré par le Ministre de l'Agriculture.

Les chiffres relatifs au volume des exportations des principaux produits agricoles figurant au tableau XII ci-après, permettent d'illustrer d'une manière plus concrète les tendances générales constatées plus haut.

Tableau XII.

**Exportations de certains produits agricoles et horticoles**

Produits	1960	1961	1962	1963	1964
Oufs ( <i>par 1.000 pièces</i> ) .....	386.063	506.990	758.180	635.512	595.267
Volaille abattue ( <i>en tonnes</i> ) .....	2.366	3.026	4.834	8.420	11.840
Viande porcine ( <i>en tonnes</i> ) .....	5.376	9.989	12.881	15.403	8.315
Porcs vivants ( <i>en tonnes</i> ) .....	16.579	12.885	7.904	6.969	12.661
Bovins vivants ( <i>en tonnes</i> ) .....	2.387	2.400	6.214	33.982	6.425
Viande bovine ( <i>en tonnes</i> ) .....	4.299	460	2.166	10.753	2.984
Fromage ( <i>en tonnes</i> ) .....	775	2.060	6.311	4.563	6.918
Légumes frais ( <i>en tonnes</i> ) .....	64.556	79.766	104.863	135.514	156.598
Pommes de terre ( <i>en tonnes</i> ) .....	51.609	111.502	184.133	142.576	134.313
Fruits frais ( <i>en tonnes</i> ) .....	26.042	25.026	43.271	37.061	98.478
Bulbes de fleurs ( <i>en tonnes</i> ) .....	1.473	1.510	2.116	2.279	2.207
Plantes ornementales ( <i>en tonnes</i> ) .....	16.112	16.370	17.692	19.557	20.574
Produits de pépinières ( <i>en tonnes</i> ) .....	1.116	2.208	3.349	3.441	4.070

### 5. Rentabilité de l'agriculture.

L'Institut National de Statistique procède annuellement au calcul de la valeur totale de la production agricole et horticole. Cette étude est effectuée dans le cadre des travaux de la Commission du Revenu National.

Ainsi qu'il résulte des chiffres repris au tableau XIII, la valeur de la production agrico-

le et horticole a fortement augmenté depuis 1958. Elle passe en effet de 47,6 milliards de francs à 64,5 milliards, soit un accroissement de près de 17 milliards en six ans.

L'augmentation de la valeur des produits animaux est la plus considérable dans cet ensemble; elle représente à elle seule plus de 12 milliards. La production horticole s'est fortement développée, passant de 8,3 milliards

Tableau XIII. **Valeur totale de la production agricole et horticole**

(en millions de francs)

Source : Institut National de Statistique.

Années	Produits des cultures	Produits animaux	Variations du cheptel	Total production agricole	Produits horticoles	Total général
1958 .....	9.126	29.742	+ 453	39.321	8.277	47.598
1959 .....	8.921	31.758	+ 868	41.547	8.821	50.368
1960 .....	8.652	32.177	- 181	40.648	8.442	49.090
1961 .....	8.667	34.881	+ 1.401	44.949	9.835	54.784
1962 .....	10.066	34.793	+ 323	45.182	11.807	56.989
1963 .....	9.212	41.262	- 2.199	48.275	12.275	60.550
1964 .....	9.755	41.488	+ 207	51.450	13.009	64.459

en 1958 à 13 milliards en 1964. L'activité de transformation de l'agriculture belge et la reconversion de productions relativement extensives en productions horticoles particulièrement intensives apparaissent ainsi très nettement.

Cette évolution comporte évidemment certains changements de structure.

Dans le tableau XIV, on trouve les bases de calcul du revenu agricole, établi à partir de la valeur annuelle de la production agricole et

horticole, qui correspond au revenu brut de l'agriculture et de l'horticulture. De ce revenu brut, on soustrait les frais de production, c'est-à-dire la valeur des facteurs de production détruits par l'acte même de la production — engrais, semences, amortissements, etc. —, pour obtenir, par différence, le revenu net de l'agriculture et de l'horticulture ou la valeur ajoutée. Ce revenu net comprend évidemment la rémunération des facteurs de production :

Tableau XIV. **Revenu de l'agriculture et de l'horticulture**

(en millions de francs)

Source : Institut National de Statistique.

	1958	1959	1960	1961	1962	1963	1964
A. Revenu brut de l'agriculture et de l'horticulture ( <i>Valeur de la production agricole et horticole</i> ) .....	47.598	50.368	49.090	54.784	56.989	60.550	64.459
B. Frais de production ( <i>Dépenses pour matières premières</i> ) .....	15.747	17.395	15.269	17.270	20.800	21.198	22.286
C. Revenu net de l'agriculture et de l'horticulture ( <i>Valeur ajoutée : C = A - B</i> ) .....	31.851	32.973	33.821	37.514	36.189	39.352	42.173
D. Autres dépenses ( <i>Rémunérations pour services, fermages, amortissements, etc.</i> ) .....	11.421	11.728	11.834	11.863	12.409	12.530	12.832
E. Revenu des entreprises agricoles et horticoles ( <i>Au coût des facteurs : E = C - D</i> ) .....	20.430	21.245	21.987	25.631	23.780	26.822	29.341
F. Interventions gouvernementales augmentant le revenu .....	375	586	548	509	525	490	480
G. Revenu disponible ( <i>G = E - F</i> ) .....	20.805	21.831	22.535	26.140	24.305	27.312	29.821

fermages payés au propriétaire foncier, salaires des ouvriers agricoles, etc., tous revenus non encaissés par l'exploitant agricole. Dès lors, le calcul du revenu des entreprises agricoles ou horticoles consiste à soustraire du revenu net les rémunérations pour services divers. A cette différence, il faut ajouter le montant des subventions gouvernementales qui n'affectent pas les prix de vente des produits, mais augmentent les recettes de l'exploitant : prime à l'hectare de céréales fourragères, de lin, etc.

Finalement, on obtient ainsi le revenu disponible dont nous pouvons suivre l'évolution, de 1958 à 1964, dans le tableau XIV.

L'accroissement considérable du revenu brut de l'agriculture et de l'horticulture constaté plus haut, n'a pas été obtenu sans une augmentation, importante elle aussi, des frais de production et plus particulièrement des dépenses pour matières premières qui passent de 15,7 milliards de francs en 1958 à 22,3 milliards en 1964.

Ainsi, le revenu net de l'agriculture et de l'horticulture, appelé aussi « valeur ajoutée », qui était de 31,9 milliards en 1958, atteint le chiffre fort élevé de 42,2 milliards en 1964.

Après déduction de certaines autres dépenses, telles que rémunérations pour services, fermages, amortissements, on obtient le revenu net des entreprises agricoles et horticoles au coût des facteurs. Le revenu net, ainsi qu'il résulte du tableau XIV, est en augmentation marquée puisqu'il passe de 20,4 milliards en 1958 à 29,3 milliards en 1964. Il convient d'y ajouter le montant des interventions gouvernementales pour aboutir aux chiffres du revenu disponible qui figurent au tableau XIV.

Une autre source de renseignements sur la rentabilité de l'agriculture est représentée par les résultats des comptabilités agricoles tenues par l'Institut Economique Agricole du Ministère de l'Agriculture. Ces résultats sont consignés dans le tableau XV pour les trois derniers exercices.

Tableau XV.

**Résultats moyens des comptabilités agricoles**

Source : Institut Economique Agricole.

Années	Nombre d'exploitations	Superficie cultivée (ha)	Nombre d'unités de travail par exploitation	Produits (francs/ha)	Charges (francs/ha)	Profit (+) ou Perte (-) (francs/ha)
1962-1963 .....	340	16,0	1,94	36.457	38.846	- 2.389
1963-1964 .....	509	17,9	1,92	40.653	42.587	- 1.934
1964-1965 .....	558	18,0	1,84	42.950	45.013	- 2.063

Si le chiffre du rendement brut traduit par la valeur des produits, exprimé en francs par hectare, est en forte augmentation, les charges par hectare que constituent les frais de production ont nettement augmenté elles aussi.

Au total, les résultats des comptabilités agricoles accusent une légère perte au cours de chacun des trois exercices sous revue.

La forte augmentation du revenu disponible au cours de ces dernières années n'est pas incompatible avec les résultats légèrement défi-

citaires enregistrés par les comptabilités agricoles. En effet, la rémunération du travail familial qui fait partie des frais de production a suivi la hausse importante qu'ont connue les salaires en général dans notre pays. Le revenu du travail familial a sans aucun doute enregistré un mouvement ascensionnel égal, voire supérieur, à celui du revenu disponible, puisque le nombre de travailleurs dans les entreprises agricoles et horticoles et plus particulièrement le travail familial dans ces entreprises a diminué au cours de ces dernières années.

## LA BALANCE DES PAIEMENTS DE L'UNION ECONOMIQUE BELGO-LUXEMBOURGEOISE AU PREMIER SEMESTRE DE 1965

Les opérations courantes et les mouvements de capitaux de l'Union Economique Belgo-Luxembourgeoise avec l'étranger figurant dans le tableau I, se sont soldés, compte tenu des erreurs et omissions, par un excédent de 1,3 milliard au premier semestre de 1964, de 9,1 milliards au second semestre et de 5,2 milliards au premier semestre de 1965. La balance des transactions courantes s'est progressivement améliorée durant la période considérée. Par contre, les mouvements de capitaux, qui s'étaient soldés par des entrées nettes en augmentation du premier au second semestre de 1964, sont devenus déficitaires au premier semestre de 1965; ce renversement a entraîné une réduction du surplus de la balance générale au cours de cette dernière période.

La balance courante comprend les transactions sur biens et services et les transferts.

Les transactions sur biens et services, dont le solde s'était renversé entre le premier et le second semestre de 1964, passant de -4,1 milliards à +3,4 milliards, ont laissé un excédent plus considérable encore pendant les six premiers mois de 1965. Cette amélioration progressive de la balance des biens et services trouve principalement son origine dans l'évolution des importations et des exportations de marchandises.

Le déficit au titre de ces transactions, qui s'était déjà considérablement réduit de 7,3 milliards à 1,4 milliard entre le premier et le second semestre de 1964, a fait place, au premier semestre de 1965, à un surplus de 1,9 milliard; celui-ci a été presque entièrement réalisé au cours des trois premiers mois de l'année: soit 1,8 milliard au premier trimestre et 0,1 milliard seulement au deuxième trimestre.

Par rapport aux périodes correspondantes des années antérieures, les recettes d'exporta-

tion se sont accrues à peu près au même rythme au cours de chacun des semestres de 1964 et pendant le premier semestre de 1965; par contre, le taux d'expansion des dépenses d'importation s'est considérablement affaibli au cours du second semestre de 1964 et du premier semestre de 1965. Néanmoins, d'un trimestre à l'autre, le rythme d'accroissement des exportations s'est légèrement ralenti par rapport aux périodes correspondantes de 1964, puisqu'il est revenu de 13 p.c. au premier trimestre à 11 p.c. au second trimestre; au contraire, le rythme d'expansion des importations s'est redressé de 3 p.c. à 4 p.c.

Le maintien du rythme d'expansion des exportations au cours du premier semestre de 1965 peut être rapproché, d'une part, des décalages observés dans le développement de la conjoncture des principaux pays et, d'autre part, de l'amélioration de la position concurrentielle de la Belgique en termes de prix de gros industriels. Le taux de progression des exportations vers les pays non membres de la Communauté a été plus rapide que celui des exportations vers les pays de la C.E.E.; il a été influencé par l'accroissement des livraisons aux Etats-Unis, à la suite de l'expansion de la conjoncture de ce pays, mais également de l'augmentation des achats d'acier par les utilisateurs qui ont cherché à se prémunir contre l'éventualité d'une grève dans la sidérurgie. Quant à l'augmentation des ventes à l'ensemble de la C.E.E., elle correspond presque exclusivement à l'élargissement des exportations vers la République fédérale d'Allemagne, qui reste le principal soutien de la conjoncture de la Communauté.

Le plafonnement des importations trouve son origine dans l'hésitation de la demande intérieure qui se reflète dans l'évolution de l'activité économique. Ainsi, le taux d'accrois-

Tableau I.

**Balance générale des paiements de l'Union Economique Belgo-Luxembourgeoise**

(milliards de francs)

	1964									1965		
	1 <sup>er</sup> semestre			2 <sup>e</sup> semestre			Année			1 <sup>er</sup> semestre		
	Recettes	Dépenses	Solde	Recettes	Dépenses	Solde	Recettes	Dépenses	Solde	Recettes	Dépenses	Solde
<b>1. Transactions sur biens et services :</b>												
1.1 Opérations sur marchandises :												
1.11 Exportations et importations <sup>1</sup> .	111,4	118,7	- 7,3	119,1	120,5	- 1,4	230,5	239,2	- 8,7	124,6	122,7	+ 1,9
1.12 Travail à façon .....	3,1	0,9	+ 2,2	3,9	0,9	+ 3,0	7,0	1,8	+ 5,2	4,5	1,0	+ 3,5
1.13 Opérations d'arbitrage (nettes) .	2,8	—	+ 2,8	2,6	—	+ 2,6	5,4	—	+ 5,4	1,9	—	+ 1,9
1.2 Or non monétaire .....	0,1	0,6	- 0,5	0,1	0,4	- 0,3	0,2	1,0	- 0,8	0,1	1,1	- 1,0
1.3 Frets et assurances pour le transport port de marchandises <sup>2</sup> .....	4,8	4,9	- 0,1	4,9	5,2	- 0,3	9,7	10,1	- 0,4	5,3	5,3	...
1.4 Autres frais de transport .....	2,3	1,8	+ 0,5	2,4	1,9	+ 0,5	4,7	3,7	+ 1,0	2,3	1,9	+ 0,4
1.5 Déplacements à l'étranger <sup>3</sup> .....	3,6	5,3	- 1,7	5,1	6,8	- 1,7	8,7	12,1	- 3,4	4,6	6,1	- 1,5
1.6 Revenus d'investissements .....	4,9	6,1	- 1,2	5,3	5,0	+ 0,3	10,2	11,1	- 0,9	5,6	6,2	- 0,6
1.7 Transactions des pouvoirs publics non comprises ailleurs .....	2,9	4,0	- 1,1	2,7	3,9	- 1,2	5,6	7,9	- 2,3	3,0	3,2	- 0,2
1.8 Autres <sup>3</sup> .....	10,7	8,4	+ 2,3	11,8	9,9	+ 1,9	22,5	18,3	+ 4,2	12,9	11,0	+ 1,9
<b>Total 1 ...</b>	<b>146,6</b>	<b>150,7</b>	<b>- 4,1</b>	<b>157,9</b>	<b>154,5</b>	<b>+ 3,4</b>	<b>304,5</b>	<b>305,2</b>	<b>- 0,7</b>	<b>164,8</b>	<b>158,5</b>	<b>+ 6,3</b>
<b>2. Transferts :</b>												
2.1 Transferts privés <sup>3</sup> .....	3,1	1,8	+ 1,3	3,5	1,8	+ 1,7	6,6	3,6	+ 3,0	2,7	1,2	+ 1,5
2.2 Transferts de l'Etat .....	...	1,3	- 1,3	0,1	1,2	- 1,1	0,1	2,5	- 2,4	0,1	1,1	- 1,0
<b>Total 2 ...</b>	<b>3,1</b>	<b>3,1</b>	<b>...</b>	<b>3,6</b>	<b>3,0</b>	<b>+ 0,6</b>	<b>6,7</b>	<b>6,1</b>	<b>+ 0,6</b>	<b>2,8</b>	<b>2,3</b>	<b>+ 0,5</b>
<b>3. Mouvement des capitaux des pouvoirs   publics :</b>												
3.1 Etat .....	4,0	3,2	+ 0,8	1,5	1,9	- 0,4	5,5	5,1	+ 0,4	1,1	6,0	- 4,9
3.2 Autres pouvoirs publics .....	0,9	...	+ 0,9	0,2	...	+ 0,2	1,1	...	+ 1,1	0,9	...	+ 0,9
<b>Total 3 ...</b>	<b>4,9</b>	<b>3,2</b>	<b>+ 1,7</b>	<b>1,7</b>	<b>1,9</b>	<b>- 0,2</b>	<b>6,6</b>	<b>5,1</b>	<b>+ 1,5</b>	<b>2,0</b>	<b>6,0</b>	<b>- 4,0</b>
<b>4. Mouvement des capitaux des entreprises   et particuliers :</b>												
4.1 Organismes publics d'exploitation ...	0,5	0,1	+ 0,4	...	0,1	- 0,1	0,5	0,2	+ 0,3	1,1	0,2	+ 0,9
4.2 Intermédiaires financiers non moné- taires du secteur public .....	2,3	0,1	+ 2,2	0,2	0,4	- 0,2	2,5	0,5	+ 2,0	0,3	0,3	...
4.3 Secteur privé :												
4.31 Transactions identifiées en valeurs mobilières <sup>3</sup> :												
a) valeurs belges et luxembour- geoises .....	1,1	1,3	- 0,2	1,5	1,2	+ 0,3	2,6	2,5	+ 0,1	3,0	2,5	+ 0,5
b) valeurs étrangères .....	5,4	6,7	- 1,3	4,5	4,2	+ 0,3	9,9	10,9	- 1,0	9,0	9,5	- 0,5
4.32 Autres (y compris investisse- ments directs) (nets) .....	1,8	—	+ 1,8	5,3	—	+ 5,3	7,1	—	+ 7,1	2,6	—	+ 2,6
<b>Total 4 ...</b>	<b>11,1</b>	<b>8,2</b>	<b>+ 2,9</b>	<b>11,5</b>	<b>5,9</b>	<b>+ 5,6</b>	<b>22,6</b>	<b>14,1</b>	<b>+ 8,5</b>	<b>16,0</b>	<b>12,5</b>	<b>+ 3,5</b>
<b>5. Erreurs et omissions (nets) .....</b>	<b>0,8</b>	<b>—</b>	<b>+ 0,8</b>	<b>—</b>	<b>0,3</b>	<b>- 0,3</b>	<b>0,5</b>	<b>—</b>	<b>+ 0,5</b>	<b>—</b>	<b>1,1</b>	<b>- 1,1</b>
<b>Total 1 à 5 ...</b>	<b>166,5</b>	<b>165,2</b>	<b>+ 1,3</b>	<b>174,7</b>	<b>165,6</b>	<b>+ 9,1</b>	<b>340,9</b>	<b>330,5</b>	<b>+ 10,4</b>	<b>185,6</b>	<b>180,4</b>	<b>+ 5,2</b>
<b>6. Refinancement en dehors des organismes   monétaires de créances commerciales sur   l'étranger (augmentation : -) .....</b>	<b>—</b>	<b>0,6</b>	<b>- 0,6</b>	<b>1,0</b>	<b>—</b>	<b>+ 1,0</b>	<b>0,4</b>	<b>—</b>	<b>+ 0,4</b>	<b>...</b>	<b>—</b>	<b>...</b>
<b>7. Total des recettes et des dépenses (1 à 6)   dont le solde correspond au mouvement   des avoirs extérieurs nets des organismes   monétaires .....</b>	<b>166,5</b>	<b>165,8</b>	<b>+ 0,7</b>	<b>175,7</b>	<b>165,6</b>	<b>+ 10,1</b>	<b>341,3</b>	<b>330,5</b>	<b>+ 10,8</b>	<b>185,6</b>	<b>180,4</b>	<b>+ 5,2</b>
Banque Nationale .....			+ 1,0			+ 11,6			+ 12,6			+ 5,6
Autres .....			- 0,3			- 1,5			- 1,8			- 0,4

<sup>1</sup> Pour une partie des importations, les chiffres sont c.i.f., c'est-à-dire qu'ils comprennent les frets et assurances pour le transport de ces importations.

<sup>2</sup> Cette rubrique ne comprend, en dépenses, qu'une partie des frets et assurances pour le transport des importations. L'autre partie n'a pu être dissociée des importations auxquelles elle se rapporte et est donc englobée dans les dépenses de la rubrique 1.11 « Exportations et importations » (cf. note 1).

<sup>3</sup> Les montants postérieurs au 31 décembre 1964 ne sont pas strictement comparables à ceux des périodes précédentes par suite de l'amélioration de la base statistique.

sement de la production industrielle, qui avait été de 9 p.c. au premier semestre de 1964, est revenu à 5 p.c. au second semestre et à 3 p.c. au premier semestre de 1965. D'après les enquêtes organisées par la Banque Nationale, une détente est apparue en 1965 : la durée assurée d'activité dans l'ensemble des industries manufacturières qui avait été de 4,1 mois en juin 1964, n'était plus que de 3,5 mois en juin 1965.

Les recettes nettes provenant des autres opérations sur marchandises, c'est-à-dire le travail à façon et les opérations d'arbitrage, se sont élevées au premier semestre de 1965 à 5,4 milliards, soit un montant correspondant à peu près au boni enregistré au cours de chacun des semestres de 1964.

Le solde négatif des transactions sur or non monétaire, qui représente des importations nettes pour l'U.E.B.L., a été de 1 milliard au cours du premier semestre de 1965, contre 0,5 milliard au premier semestre de 1964 et 0,3 milliard au second semestre. Rappelons que l'or en pièces monnayées et en lingots peut être librement négocié en Belgique et importé et exporté par toutes voies sans limitation et

par toutes personnes belges ou étrangères. Dans la mesure où ces transactions ne jouissent pas de la même liberté dans certains pays, il est possible que des réexportations d'or non monétaire vers ces pays apparaissent dans d'autres rubriques de la balance des paiements; le déficit au titre de l'or non monétaire au premier semestre de 1965 serait ainsi gonflé par une augmentation du transit destiné à alimenter la thésaurisation privée à l'étranger.

Les transactions sur services, dont le déficit avait diminué de 1,3 à 0,5 milliard entre le premier et le second semestre de 1964, se sont équilibrées au cours de la première moitié de 1965. Cet équilibre a été réalisé principalement par une réduction du déficit des transactions des pouvoirs publics non comprises ailleurs, liée à une diminution des paiements au titre des dépenses militaires.

Les entrées nettes au titre des transferts privés et les sorties nettes au titre des transferts de l'Etat ne se sont pas sensiblement modifiées au premier semestre de 1965.

Parmi les mouvements de capitaux, les plus importants sont ceux de l'Etat et ceux du secteur privé.

Tableau II.

**Rubriques 3.1 et 3.2 « Mouvement des capitaux des pouvoirs publics »**  
(milliards de francs)

	1964									1965		
	1er semestre			2e semestre			Année			1er semestre		
	Recettes	Dépenses	Solde	Recettes	Dépenses	Solde	Recettes	Dépenses	Solde	Recettes	Dépenses	Solde
<b>3.1 Etat :</b>												
Engagements à plus d'un an envers l'étranger :												
Emissions .....	2,8	...	+2,8	1,1	...	+1,1	3,9	...	+3,9	0,1	...	+0,1
Remboursements .....	...	1,4	-1,4	...	1,9	-1,9	...	3,3	-3,3	...	2,6	-2,6
Prêts à long terme à des Etats étrangers .....	...	0,1	-0,1	...	...	...	...	0,1	-0,1	...	0,1	-0,1
Participations .....	—	...	...	—	...	...	—	...	...	—	...	...
Créances à court terme <sup>1</sup> .....	...	...	...	...	...	...	...	...	...	...	...	...
Engagements à court terme <sup>1</sup> ..	1,2	1,7	-0,5	0,4	...	+0,4	1,6	1,7	-0,1	1,0	3,3	-2,3
<b>3.2 Autres pouvoirs publics :</b>												
Engagements à plus d'un an envers l'étranger :												
Emissions .....	0,6	...	+0,6	0,1	...	+0,1	0,7	...	+0,7	0,8	...	+0,8
Remboursements .....	...	...	...	...	...	...	...	...	...	...	...	...
Créances à court terme .....	...	...	...	0,1	...	+0,1	0,1	...	+0,1	...	...	...
Engagements à court terme ...	0,3	...	+0,3	...	...	...	0,3	...	+0,3	0,1	...	+0,1

<sup>1</sup> Recettes et dépenses nettes pour les opérations avec un même organisme sur certificats de trésorerie belges libellés dans une même monnaie. Les chiffres de cette rubrique ne comprennent pas les variations de l'encours des certificats de trésorerie remis au Fonds Monétaire International; toute augmentation ou diminution de cet encours (autre qu'une augmentation résultant d'une majoration de quotas) apparaît dans la balance des paiements de l'U.E.B.L., non comme une entrée ou une sortie de capitaux de l'Etat, mais comme une diminution ou une augmentation des avoirs extérieurs nets de la Banque Nationale de Belgique (tableau VIII), du fait que, conformément aux conventions intervenues le 1er août 1959 et le 14 octobre 1959 entre l'Etat belge et la Banque, celle-ci reçoit le produit des souscriptions et supporte la charge des encaissements des certificats en cause; ce procédé de comptabilisation est conforme aux instructions de la troisième édition du *Balance of Payments Manual* qui considère toutes les opérations d'un pays avec le Fonds Monétaire International comme du ressort des organismes monétaires.

Les recettes et les dépenses résultant du mouvement des capitaux de l'Etat et des autres pouvoirs publics sont ventilées au tableau II suivant qu'elles concernent des créances ou des engagements et suivant que ceux-ci ou celles-là sont à plus d'un an ou à

moins d'un an. En outre, un détail, par monnaie, des prêts et emprunts de l'Etat à plus d'un an, est donné au tableau III.

Le mouvement des capitaux de l'Etat a donné lieu au premier semestre de 1965 à une sortie nette de 4,9 milliards, contre une entrée

Tableau III.

**Ventilation par monnaie des prêts et emprunts de l'Etat à plus d'un an**  
(milliards de francs)

Entrée de capital : + Sortie de capital : -	1964						1965	
	1er semestre		2e semestre		Année		1er semestre	
	Prêts	Emprunts	Prêts	Emprunts	Prêts	Emprunts	Prêts	Emprunts
<i>Prélèvements :</i>								
DM .....	...	+ 1,9	...	...	...	+ 1,9	...	+ 0,1
FB .....	- 0,1	...	...	...	- 0,1	...	- 0,1	...
Fl. P.B. ....	...	...	...	...	...	...	...	...
\$ U.S. ....	...	+ 0,9	...	+ 1,1	...	+ 2,0	...	...
Total ...	- 0,1	+ 2,8	...	+ 1,1	- 0,1	+ 3,9	- 0,1	+ 0,1
<i>Remboursements :</i>								
Fl. P.B. ....	...	- 0,2	...	- 0,1	...	- 0,3	...	- 0,2
\$ U.S. ....	...	- 1,0	...	- 1,1	...	- 2,1	...	- 2,2
£ .....	...	...	...	- 0,1	...	- 0,1	...	...
FS .....	...	- 0,2	...	- 0,6	...	- 0,8	...	- 0,1
\$ Canad. ....	...	...	...	...	...	...	...	- 0,1
Total ...	...	- 1,4	...	- 1,9	...	- 3,3	...	- 2,6
<i>Solde :</i>								
DM .....	...	+ 1,9	...	...	...	+ 1,9	...	+ 0,1
FB .....	- 0,1	...	...	...	- 0,1	...	- 0,1	...
Fl. P.B. ....	...	- 0,2	...	- 0,1	...	- 0,3	...	- 0,2
\$ U.S. ....	...	- 0,1	...	...	...	- 0,1	...	- 2,2
£ .....	...	...	...	- 0,1	...	- 0,1	...	...
FS .....	...	- 0,2	...	- 0,6	...	- 0,8	...	- 0,1
\$ Canad. ....	...	...	...	...	...	...	...	- 0,1
Total ...	- 0,1	+ 1,4	...	- 0,8	- 0,1	+ 0,6	- 0,1	- 2,5

de 0,8 milliard au premier semestre de 1964 et une sortie de 0,4 milliard au second semestre. Pendant les six premiers mois de 1965, l'Etat a réduit de 4,8 milliards son endettement net envers l'étranger : il a effectué des remboursements sur sa dette en devises ainsi que sur sa dette en francs belges logée à l'étranger et il a, en outre, payé des amortissements à concurrence de 1,5 milliard sur la dette du Congo dont il assume la charge aux termes de la Convention du 6 février 1965 entre la Belgique et la République Démocratique du Congo. Quant à la sortie de 0,1 milliard au titre des prêts à long terme à des Etats étrangers, elle représente un prêt de la Belgique à la Turquie.

Il convient de rappeler ici que le mouvement des engagements de l'Etat envers l'étranger

ne doit pas être confondu avec celui de la dette publique en monnaies étrangères. D'une part, les engagements de l'Etat envers l'étranger comprennent la dette publique en francs belges que l'on sait être logée à l'étranger. D'autre part, la dette publique en monnaies étrangères ne représente pas, à due concurrence, un engagement de l'Etat envers l'étranger, car elle est, pour une partie, logée dans les banques en Belgique. Le tableau IV donne les montants qu'il faut ajouter au mouvement de cette dette ou en soustraire pour obtenir celui des engagements de l'Etat envers l'étranger.

Les entrées nettes de capitaux des autres pouvoirs publics se sont élevées à 0,9 milliard pendant le premier semestre de 1965, contre 0,9 et 0,2 milliard au premier et au second



Tableau IV.

**Mouvement de la dette publique en monnaies étrangères  
et mouvement des engagements de l'Etat envers l'étranger**  
(milliards de francs)

	1964			1965
	1 <sup>er</sup> semestre	2 <sup>e</sup> semestre	Année	1 <sup>er</sup> semestre
<i>Dette à plus d'un an :</i>				
Dette publique en monnaies étrangères .	+ 1,8	- 0,4	+ 1,4	- 1,2
<i>Moins</i> : Dette publique en monnaies étrangères logée dans les banques belges	-(-0,1)	-(-0,2)	-(-0,3)	-(+0,8)
Dette publique en monnaies étrangères recensée dans la balance des paiements	+ 1,9	- 0,2	+ 1,7	- 2,0
Dette publique en francs belges que l'on sait être logée à l'étranger .....	...	...	...	...
Dette congolaise garantie .....	- 0,5	- 0,6	- 1,1	- 0,5
Divers .....	...	...	...	...
Engagements de l'Etat envers l'étranger .	+ 1,4	- 0,8	+ 0,6	- 2,5
<i>Dette à un an au plus :</i>				
Dette publique en monnaies étrangères .	...	+ 1,0	+ 1,0	- 1,4
<i>Moins</i> : Dette publique en monnaies étrangères logée dans les banques belges	-(+1,2)	-(+0,9)	-(+2,1)	-(-0,7)
Dette publique en monnaies étrangères recensée dans la balance des paiements	- 1,2	+ 0,1	- 1,1	- 0,7
Dette publique en francs belges que l'on sait être logée à l'étranger .....	+ 0,7	+ 0,4	+ 1,1	- 0,6
Dette congolaise garantie .....	...	...	...	- 1,0
Divers .....	...	- 0,1	- 0,1	...
Engagements de l'Etat envers l'étranger .	- 0,5	+ 0,4	- 0,1	- 2,3

semestre de 1964. Il s'agit essentiellement d'un nouvel appel à l'étranger de la Ville d'Anvers.

Parmi les mouvements de capitaux des entreprises et particuliers, il faut distinguer les opérations des organismes publics d'exploitation et des intermédiaires financiers non monétaires du secteur public, les transactions du secteur privé en valeurs mobilières ainsi que les investissements directs et autres transactions du secteur privé. Au total, l'ensemble de ces transactions a laissé une entrée nette de 3,5 milliards au cours du premier semestre de 1965, contre 2,9 milliards au premier semestre de 1964 et 5,6 milliards au second semestre.

Le tableau V donne une ventilation des recettes et des dépenses au titre des opérations en capital des organismes publics d'exploitation et des intermédiaires financiers non monétaires du secteur public selon qu'elles concernent des créances ou des engagements et suivant que ceux-ci ou celles-là sont à plus d'un an ou à moins d'un an.

Les opérations en capital des organismes publics d'exploitation et des intermédiaires financiers non monétaires du secteur public se sont soldées par une entrée nette de 0,9 milliard au premier semestre de 1965, contre une entrée nette de 2,6 milliards et une sortie nette de 0,3 milliard au premier et au second semestre de 1964. Elles comprennent principalement le produit d'un emprunt en dollars émis par la Régie des Télégraphes et des Téléphones.

Le fait marquant des opérations en capital du secteur privé a été la reprise, au second trimestre de 1965, des achats nets de valeurs mobilières étrangères par les résidents. En effet, les résidents avaient encore acquis, par solde, des valeurs étrangères pour 1,5 milliard au premier trimestre de 1964; mais, à la suite de l'annonce par les autorités allemandes de leur intention d'instaurer une taxe de 25 p.c. sur les revenus d'obligations détenues par des non-résidents, les achats ont été inférieurs aux ventes pendant les neuf derniers mois de 1964

Tableau V.

**Rubriques 4.1 et 4.2 « Mouvement des capitaux des organismes publics d'exploitation et des intermédiaires financiers non monétaires du secteur public »**

(milliards de francs)

	1964									1965		
	1 <sup>er</sup> semestre			2 <sup>e</sup> semestre			Année			1 <sup>er</sup> semestre		
	Recettes	Dépenses	Solde	Recettes	Dépenses	Solde	Recettes	Dépenses	Solde	Recettes	Dépenses	Solde
<b>4.1 Organismes publics d'exploitation :</b>												
Engagements à plus d'un an envers l'étranger :												
Emissions .....	0,4	...	+0,4	...	...	...	0,4	...	+0,4	1,1	...	+1,1
Remboursements .....	...	0,1	-0,1	...	0,1	-0,1	...	0,2	-0,2	...	0,1	-0,1
Créances à court terme .....	...	...	...	...	...	...	...	...	...	...	...	...
Engagements à court terme ...	0,1	...	+0,1	...	...	...	0,1	...	+0,1	...	0,1	-0,1
<b>4.2 Intermédiaires financiers non monétaires du secteur public :</b>												
Engagements à plus d'un an envers l'étranger :												
Emissions .....	1,8	...	+1,8	0,2	...	+0,2	2,0	...	+2,0	...	...	...
Remboursements .....	...	0,1	-0,1	...	...	...	...	0,1	-0,1	...	0,1	-0,1
Prêts à long terme .....	...	...	...	...	0,2	-0,2	...	0,2	-0,2	...	...	...
Créances à court terme .....	...	...	...	...	...	...	...	...	...	...	...	...
Engagements à court terme ...	0,5	...	+0,5	...	0,2	-0,2	0,5	0,2	+0,3	0,3	0,2	+0,1

et le premier trimestre de 1965. Au total, les opérations sur valeurs étrangères se sont soldées par une sortie nette de 0,5 milliard pendant les six premiers mois de 1965, contre une sortie de 1,3 milliard au premier semestre de 1964 et une entrée de 0,3 milliard au second semestre. Cette dépense nette a été exactement compensée par les achats de valeurs belges et luxembourgeoises par des étrangers.

Le tableau VI donne la répartition géographique des transactions en valeurs mobilières au premier semestre de 1965. Le critère utilisé pour effectuer cette répartition est le pays de résidence de la personne qui a reçu ou ordonné le paiement. Ce tableau, tout comme le tableau I, donne non seulement des soldes, mais aussi des recettes et des dépenses. Les raisons de cette présentation et les réserves qu'elle impose ont déjà été exposées dans

Tableau VI.

**Rubrique 4.31 « Transactions en valeurs mobilières »**

1<sup>er</sup> semestre 1965

(milliards de francs)

	Valeurs belges et luxembourgeoises			Valeurs étrangères		
	Recettes	Dépenses	Solde	Recettes	Dépenses	Solde
1. Zone sterling .....	0,5	0,3	+ 0,2	0,8	0,7	+ 0,1
2. Etats-Unis et Canada .....	0,6	0,2	+ 0,4	4,2	3,2	+ 1,0
3. Pays de la C.E.E. et reste de leur zone monétaire .....	1,1	1,0	+ 0,1	3,2	4,8	- 1,6
4. Autres pays de l'O.C.D.E. ....	0,8	0,9	- 0,1	0,8	0,8	...
5. Autres pays d'Europe .....	...	...	...	...	...	...
6. Amérique latine .....	...	0,1	- 0,1	...	...	...
7. Congo, Rwanda et Burundi .....	...	...	...	...	...	...
8. Autres pays .....	...	...	...	...	...	...
9. Institutions européennes et internationales ..	...	...	...	...	...	...
10. Paiements non localisés .....	...	...	...	...	...	...
Total ...	3,0	2,5	+ 0,5	9,0	9,5	- 0,5

ce *Bulletin* <sup>(1)</sup>. Il convient, en outre, de souligner que les chiffres du premier semestre de 1965, tant bruts que nets, ne sont pas exactement comparables à ceux des périodes précédentes parce que la base statistique a été élargie.

Les autres mouvements de capitaux ont laissé, pour l'ensemble des six premiers mois de 1965, un boni de 2,6 milliards, contre 1,8 milliard et 5,3 milliards respectivement au premier et au second semestre de 1964. Le

tableau VII répartit ces capitaux suivant qu'ils représentent des investissements et placements belgo-luxembourgeois à l'étranger ou des investissements et placements étrangers en U.E.B.L.; les transactions dont la nature n'est pas connue ont été groupées sous l'intitulé « Investissements et placements non ventilés ». L'évolution des chiffres repris dans ces différentes subdivisions n'est pas entièrement exacte, ainsi qu'on l'a déjà souligné dans ce *Bulletin* <sup>(1)</sup>.

<sup>(1)</sup> Numéros de décembre 1963, pp. 560-561; mai 1964, p. 535; et juin 1965, p. 731.

<sup>(1)</sup> Numéros de mai 1964, p. 526; et juin 1965, p. 728.

Tableau VII.

**Rubrique 4.32 « Mouvement des autres capitaux du secteur privé  
(y compris investissements directs) »**

(milliards de francs)

	1964			1965
	1er semestre	2e semestre	Année	1er semestre
Investissements et placements belgo-luxembourgeois à l'étranger .....	- 4,1	- 1,9	- 6,0	- 2,5
Investissements et placements étrangers en U.E.B.L. ...	+ 5,3	+ 6,8	+ 12,1	+ 4,6
Investissements et placements non ventilés .....	+ 0,6	+ 0,4	+ 1,0	+ 0,5
	+ 1,8	+ 5,3	+ 7,1	+ 2,6

A la suite des diverses transactions décrites ci-dessus, les avoirs extérieurs nets des organismes monétaires belges et luxembourgeois se sont accrus de 5,2 milliards au premier semestre de 1965, contre 0,7 milliard au premier semestre de 1964 et 10,1 milliards au second.

Cet accroissement se retrouve, et au-delà, dans les avoirs extérieurs nets de la Banque Nationale, qui sont passés de 114,8 milliards à la fin de 1964 à 120,4 milliards à la fin de juin 1965. Les réserves en or ont progressé de 5,6 milliards, dont 1,4 milliard résulte de l'achat de francs belges contre or effectué par le Fonds Monétaire International lors du tirage du Royaume-Uni sur cet organisme. Ce même tirage a amené le Fonds à recourir à la participation de la Belgique aux Accords Généraux d'Emprunt à concurrence de 1,9 milliard et à prélever 0,9 milliard sur ses avoirs en francs belges; comme le Fonds a également fourni 0,3 milliard de francs belges au Chili et 0,1

milliard au Burundi, la créance de la Banque Nationale sur cette institution a augmenté de 3,2 milliards. Pendant la même période, les réserves en devises se sont contractées de 5,1 milliards; cette évolution couvre, entre autres, le remboursement par la Bank of England des avances en dollars de 3,75 milliards qui lui avaient été faites à la fin de 1964.

Les engagements nets des autres organismes monétaires se sont accrus de 0,4 milliard au cours du premier semestre de 1965, contre 0,3 et 1,5 milliard respectivement au premier et au second semestre de 1964. Si l'on fait abstraction de certaines opérations spéciales qui ont gonflé à la fois le montant des créances et des engagements des banques, il apparaît que celles-ci ont bénéficié d'un accroissement des dépôts en devises étrangères qui trouve sa contrepartie active essentiellement dans une progression des crédits d'avances, d'escompte et d'acceptation en devises accordés à des étrangers.

Tableau VIII.

**Créances et engagements des organismes monétaires  
de l'Union Economique Belgo-Luxembourgeoise sur et envers l'étranger**

*(milliards de francs)*

	Encours		Evolution
	au 31 décembre 1964	au 30 juin 1965	1er semestre 1965
<b>A. Créances de :</b>			
1. Banque Nationale de Belgique :			
1.1 Or .....	72,5	78,1 <sup>4</sup>	+ 5,6
1.2 F.M.I. :			
1.21 Participation .....	8,7	10,0	+ 1,3
1.22 Prêts <sup>1</sup> .....	1,5	3,4	+ 1,9
1.3 Obligations .....	0,1	0,1	...
1.4 Crédits d'avances, d'escompte et d'ac- ception .....	4,3	6,2	+ 1,9
1.5 Créances sur l'U.E.P. <sup>2</sup> .....	0,1	...	- 0,1
1.6 Autres :			
1.61 En monnaies étrangères .....	27,0	21,9	- 5,1
1.62 En francs belges .....	1,5	1,5	...
1.7 Total .....	115,7	121,2	+ 5,5
2. Organismes publics belges : crédits d'a- vances, d'escompte et d'acceptation .....	0,1	0,1	...
3. Banques belges et luxembourgeoises :			
3.1 Obligations .....	0,9	0,7	- 0,2
3.2 Crédits d'avances, d'escompte et d'ac- ception .....	12,2	14,3	+ 2,6 <sup>5</sup>
3.3 Autres :			
3.31 En monnaies étrangères .....	29,0	33,7	+ 4,7
3.32 En francs belges .....	2,5	3,1	+ 0,6
3.4 Total .....	44,6	51,8	+ 7,5
<i>Total des créances des organismes monétaires</i>	<b>160,4</b>	<b>173,1</b>	<b>+ 13,5</b>
<b>B. Engagements de :</b>			
1. Banque Nationale de Belgique :			
1.1 Envers le F.M.I. ....	0,2	0,2	...
1.2 Envers d'autres institutions officielles <sup>3</sup>	0,7	0,6	- 0,1
1.3 Autres :			
1.31 En monnaies étrangères .....	...	...	...
1.32 En francs belges .....	...	...	...
1.4 Total .....	0,9	0,8	- 0,1
2. Organismes publics belges :			
2.1 Envers des institutions officielles <sup>3</sup> .	...	...	...
2.2 Autres .....	2,8	2,6	- 0,2
2.3 Total .....	2,8	2,6	- 0,2
3. Banques belges et luxembourgeoises :			
3.1 En monnaies étrangères .....	47,4	54,7	+ 7,3
3.2 En francs belges .....	16,0	17,0	+ 1,0
3.3 Total .....	63,4	71,7	+ 8,3
<i>Total des engagements des organismes moné-     taires</i>	<b>67,1</b>	<b>75,1</b>	<b>+ 8,0</b>
<b>C. Avoirs extérieurs nets des organismes moné-     taires de l'U.E.B.L. (A - B) .....</b>	<b>93,3</b>	<b>98,0</b>	<b>+ 5,5</b>

<sup>1</sup> Bons spéciaux du Trésor belge (Loi du 4 janvier 1963. Convention du 1er février 1963).

<sup>2</sup> Créances bilatéralisées sur les pays débiteurs, lors de la liquidation de l'U.E.P.

<sup>3</sup> A l'exclusion des institutions internationales non monétaires.

<sup>4</sup> Y compris 1 milliard d'or en compte auprès d'un correspondant étranger.

<sup>5</sup> L'évolution ne correspond pas à la différence entre les encours, en raison de l'élimination de mouvements purement comptables.

## ERRATUM

Dans le tableau VIII, p. 472, de l'article « La balance des paiements de l'Union Economique Belgo-Luxembourgeoise au premier semestre de 1965 », prière de lire comme suit, dans la dernière colonne, les chiffres des rubriques :

3.4 Total .....	+ 7,7 <sup>5</sup>
<i>Total des créances des organismes monétaires .</i>	+ 13,2 <sup>5</sup>
<i>C. Avoirs extérieurs nets des organismes monétaires de l'U.E.B.L. (A - B) .....</i>	+ 5,2 <sup>5</sup>

Lire également la note 5 comme suit : L'évolution ne correspond pas à la différence entre les encours, en raison d'une rectification statistique qui n'a pu être apportée qu'aux chiffres du 30 juin 1965.

## Présentation des données suivant le schéma unifié O.C.D.E.-F.M.I.

(milliards de francs)

	1er semestre 1965		Réconciliation avec les tableaux précédents	Avoirs		Engagements		Non ventilé	Réconciliation avec les tableaux précédents
	Crédit	Débit		Crédit	Débit	Crédit	Débit		
<b>A. Biens et services (1 à 8)</b>									
1. Marchandises :									
1.1 Exportations et importations .....	124,6	122,7	I 1.11						
1.2 Autres opérat. sur marchandises (solde)	5,4	—	I 1.12 et 1.13						
2. Or non monétaire (net) .....	—	1,0	I 1.2						
3. Frets et assurances pour les transports internationaux de marchandises :									
3.1 Frets .....	5,3	5,3	I 1.3						
3.2 Assurances .....									
4. Autres transports :									
4.1 Transports de voyageurs .....	2,3	1,9	I 1.4						
4.2 Transports divers .....									
5. Tourisme et voyages .....	4,6	6,1	I 1.5						
6. Revenus d'investissements :									
6.1 Revenus d'investissements directs privés	5,6	6,2	I 1.6						
6.2 Autres revenus d'investissements privés									
6.3 Autres revenus d'investissements publics									
7. Transac. gouvern. non comprises ailleurs :									
7.1 Militaires .....	3,0	3,2	I 1.7						
7.2 Autres .....									
8. Autres services :									
8.1 Assurances autres que sur marchandises	1,3	1,3	I 1.8						
8.2 Revenus du travail .....	2,9	1,4							
8.3 Services divers .....	8,7	8,3							
<b>B. Transferts (9 et 10)</b>									
9. Secteur privé :									
9.1 Remises d'émigrants .....	2,7	1,2	I 2.1						
9.2 Autres transferts privés .....									
10. Etat .....	0,1	1,1	I 2.2						
<b>C. Capitaux et or monétaire (11 à 16)</b>									
11. Capitaux privés à long terme (y compris la totalité des investissements directs) :									
11.1 Investissements directs <sup>1</sup> .....	—	—	—	—	—				
11.2 Autres actions ordinaires .....	9,0	9,5	3,0	2,5	—	I 4.31			
11.3 Autres valeurs mobilières .....									
11.4 Autres crédits commerciaux .....	—	—	—	—	—				
11.5 Autres avoirs et engagements <sup>1</sup> .....	...	2,5	5,7	0,2	0,5	V et VII			
12. Capitaux privés à court terme (autres que les investissements directs) :									
12.1 Crédits commerciaux .....	...	—	—	—	—	I 6			
12.2 Autres avoirs et engagements .....	...	...	0,3	0,3	—	V			
<b>D. Récapitulation (17 à 24)</b>									
17. Biens et services (1 à 8) .....	163,7	157,4							
18. Transferts (9 et 10) .....	2,8	2,3							
19. Avoirs sur l'étranger et or monétaire (11 à 16, à l'actif) .....	—	16,3							
20. Engagements envers l'étranger (11 à 16, au passif) .....	10,1	—							
20bis. Non ventilé .....	0,5	—							
21. Corrections apportées à la ventilation région.	—	—							
22. Règlements multilatéraux .....	—	—							
23. Solde de l'ensemble des opérations comptables (17 à 22) .....	1,1	—							
24. Erreurs et omissions, nettes .....	—	1,1							

<sup>1</sup> Les investissements directs n'ont pas pu être isolés; ils sont inclus dans la rubrique 11.5 « Autres avoirs et engagements ».

# BIBLIOGRAPHIE RELATIVE AUX PROBLEMES ECONOMIQUES ET FINANCIERS INTERESSANT LA BELGIQUE

Le lecteur trouvera ci-dessous une bibliographie qui fait suite à celle qui a été publiée dans notre *Bulletin* d'octobre 1965. Il y a lieu de remarquer que cette bibliographie ne reprend pas les rapports des différentes institutions ni les sources statistiques.

## 4. FINANCES PUBLIQUES

D'HOOGH C., Le financement des dépenses d'enseignement en Belgique. (*Bulletin de Documentation du Ministère des Finances, Bruxelles, n° 7-8, juillet-août 1965, pp. 27-48.*)

HOUGARDY S., Exportations et taxes assimilées au timbre. (*Wesmael-Charlier, Namur, 1965, 112 p.*)

Le financement privé des investissements publics. (*Bulletin hebdomadaire de la Kredietbank, Bruxelles, XX, n° 32, 28 août 1965, pp. 281-284.*)

## 5. REVENU NATIONAL — EPARGNE — INVESTISSEMENTS — CONSOMMATION

FALISE M., Essai d'application à une situation concrète déterminée de quelques instruments d'analyse en matière de répartition des revenus. L'évolution belge de 1953 à 1962. (*Revue économique, Paris, XVI, n° 5, septembre 1965, pp. 777-793.*)

HOEFFLER J., La spéculation immobilière en Belgique. (*Editions Art et Technique, Bruxelles, s.d., 29 p.*)

La structure et le financement des investissements en Belgique. (*Aperçu mensuel de la Direction générale des Etudes et de la Documentation du Ministère des Affaires économiques, Bruxelles, n° 9, 1965, pp. 2-78.*)

Les comptes nationaux de la Belgique, 1953-1964. (*Bulletin de Statistique, Bruxelles, LI, n° 7-8, juillet-août 1965, pp. 1385-1448.*)

UYTERHOEVEN H., De buitenlandse investeringen in België. (*E.R.A.-Berichten, Anvers, n° 3, 1965, pp. 121-132.*)

## 6. DEMOGRAPHIE

STASSART J., Les avantages et les inconvénients économiques d'une population stationnaire. (*Faculté de Droit de l'Université de Liège, Liège, 1965, 256 p.*)

## 8. EMPLOI ET CHOMAGE

ROGIERS F., Les prévisions en matière de population scolaire et d'emploi. (*Bulletin de Documentation du Ministère des Finances, Bruxelles, n° 7-8, juillet-août 1965, pp. 5-25.*)

## 9. SECURITE SOCIALE

DUCHATELET L., Aspects juridiques de la sécurité sociale. Evolution et tendances de la sécurité sociale. (*Revue belge de Sécurité sociale, Bruxelles, VII, n° 6-7, juin-juillet 1965, pp. 787-806.*)

## 10. SITUATION ECONOMIQUE — POLITIQUE ECONOMIQUE

CORNEZ E., Vingt années de promotion économique et sociale en Hainaut. (*Conseil provincial du Hainaut, Mons, 1965, 82 p.*)

## 11. INDUSTRIE — AGRICULTURE — PECHE

BOUTTEFEUX F., La loi du 25 mai 1964 sur le remembrement des biens ruraux au Grand-Duché de Luxembourg. (*Revue de l'Agriculture, Bruxelles, XVIII, n° 7-8, juillet-août 1965, pp. 749-754.*)

La meunerie belge et la C.E.E. (*Bulletin hebdomadaire de la Kredietbank, Bruxelles, XX, n° 37, 2 octobre 1965, pp. 321-324.*)

SPAËY J., La programmation de la recherche. (*Bulletin de Documentation du Ministère des Finances, Bruxelles, n° 7-8, juillet-août 1965, pp. 49-64.*)

WALVOORT G.J.H., De landbouw als deel van de volkshuishouding. (*Statistische Mededelingen, Bruxelles, n° 2, 1965, pp. 97-112.*)

## 15. TRANSACTIONS FINANCIERES INTERNATIONALES

DAANE J.D., International Liquidity; A Contribution to the Dialogue. (*Board of Governors of the Federal Reserve System, Washington, 1965, II+51 p.*)

FLEMING J.M., Reforming the World's Money. (*The Bankers' Magazine, Londres, CC, n° 1458, septembre 1965, pp. 125-133.*)

- GLEJSER H., Een voorstel tot een herwaarderingsronde. (*Economisch-Statistische Berichten, Rotterdam, L, n° 2508, 15 septembre 1965, pp. 844-846.*)
- Liquidités internationales et monnaies de réserve. (*Banque, Paris, XL, n° 231, septembre 1965, pp. 611-614.*)
- MARJOLIN R., La C.E.E. et les questions monétaires internationales. (*Revue trimestrielle de Droit européen, Paris, I, n° 2, avril-juin 1965, pp. 207-211.*)
- MITZAKIS M.G., Position du Marché commun à l'égard de l'étalon-or et du prix de l'or — Mémoire sur les perspectives de la création d'une monnaie de réserve de la Communauté Economique Européenne. (*S.L., 1965, 16 p.*)
- OSSOLA R., On the Creation of New Reserve Assets : The Report of the Study Group of Ten. (*Banca Nazionale del Lavoro Quarterly Review, Rome, n° 74, septembre 1965, pp. 272-292.*)
- 16. INTEGRATION ECONOMIQUE INTERNATIONALE**
- CARTOU L., Réflexions sur la politique économique dans la C.E.E. (*Revue trimestrielle de Droit européen, Paris, I, n° 1, janvier-avril 1965, pp. 28-40.*)
- CHAMPAUD C., Liberté de la concurrence. (*Revue trimestrielle de Droit européen, Paris, I, n° 1, janvier-avril 1965, pp. 58-83.*)
- COLLIARD C.A., L'entreprise publique et l'évolution du Marché commun. (*Revue trimestrielle de Droit européen, Paris, I, n° 1, janvier-avril 1965, pp. 1-10.*)
- CRUCIANI G., Prospettive di una moneta unica nella C.E.E. (*Bancaria, Rome, XXI, n° 7, juillet 1965, pp. 798-805.*)
- Die E.F.T.A. und die westeuropäische Integration. (*Deutsches Wirtschaftsinstitut Berichte, Berlin, XVI, n° 17, septembre 1965, pp. 301-324.*)
- Europees kartelrecht. (*Kluwer, Deventer, 1965, 178 p.*)
- GRAUPNER R., The Rules of Competition in the European Economic Community; A Study of the Substantive Law on a Comparative Law Basis. (*Nijhoff, La Haye, 1965, XXXVI+283 p.*)
- Guide des Communautés Européennes; C.E.C.A., C.E.E., C.E.E.A. (*Communautés Européennes, Bruxelles, 1965, 203 p.*)
- HENKER K., Die Handelspolitik der E.W.G. gegenüber Drittländern und die Sonderstellung Japans. (*Konjunkturpolitik, Berlin, XI, n° 3, 1965, pp. 145-169.*)
- HOUIN R., Le régime juridique des sociétés dans la Communauté Economique Européenne. (*Revue trimestrielle de Droit européen, Paris, I, n° 1, janvier-avril 1965, pp. 11-27.*)
- HUPPERT W., Systematik der Integration. Zur Theorie der wirtschaftlichen Integration und zur Problematik der E.W.G. (*Schmollers Jahrbuch, Berlin, LXXXV, n° 4, 1965, pp. 449-475.*)
- KOVAR R., Le testament de la C.E.C.A. : le Rapport politique de la Haute Autorité de février 1965. (*Revue trimestrielle de Droit européen, Paris, I, n° 2, avril-juin 1965, pp. 255-259.*)
- La fusion des Communautés européennes. (*Faculté de Droit de l'Université de Liège, Liège, 1965, 295 p.*)
- LOEB N., Le patronat industriel belge et la C.E.E. (*Université Libre de Bruxelles, Bruxelles, 1965, 164 p.*)
- LOUSSOUARN Y., La libération de l'établissement dans la Communauté Economique Européenne. (*Revue trimestrielle de Droit européen, Paris, I, n° 2, avril-juin 1965, pp. 169-180.*)
- MEYER-BURCKHARDT M., De la politique agricole commune de la C.E.E. à une politique agricole internationale. (*Informations statistiques, Bruxelles, n° 2, 1965, pp. 7-13.*)
- MILIS J., L'accord d'association C.E.E.-Turquie. (*Annales de Sciences économiques appliquées, Louvain, XXIII, n° 3, août 1965, pp. 383-394.*)
- REATI A., La prime realizzazioni della politica antimonopolistica nella C.E.E. (*Rivista Internazionale di Scienze Sociali, Milan, XXXVI, n° 4, juillet-août 1965, pp. 343-366.*)
- The Nature of the Common Market's Crisis. (*The Morgan Guaranty Survey, New-York, septembre 1965, pp. 3-9.*)
- TIBERGHIEU A., Vergelijkend overzicht van het belastingrecht in de landen van de E.E.G. (*Algemeen Fiscaal Tijdschrift, Bruxelles, XVII, n° 1, septembre 1965, pp. 1-11.*)
- VERGES J.R., Le financement de la politique agricole commune et ses perspectives. (*Revue trimestrielle de Droit européen, Paris, I, n° 2, avril-juin 1965, pp. 181-197 & 321-322.*)
- WALVOORT G.J.H., Het agrarisch inkomen in de E.E.G.-landen over de periode 1950-1962. (*Statistische Mededelingen, Bruxelles, n° 2, 1965, pp. 47-74.*)
- 17. DIVERS**
- FRANK M., Le contexte économique de la programmation de l'enseignement. (*Bulletin de Documentation du Ministère des Finances, Bruxelles, n° 6, juin 1965, pp. 17-36.*)
- HENRION R., Système économique et statut de l'entreprise. (*Annales de Sciences économiques appliquées, Louvain, XXIII, n° 3, août 1965, pp. 337-365.*)
- La décision politique en Belgique; le pouvoir et les groupes. (*Colin, Paris, 1965, 403 p.*)
- Lois sur les sociétés commerciales; coordination officielle arrêtée au 1<sup>er</sup> septembre 1965. (*Fédération des Industries Belges, Bruxelles, 1965, 6<sup>e</sup> édit., 56 p.*)



## LEGISLATION ECONOMIQUE

Ces informations rappellent les lois et arrêtés ainsi que les avis officiels qui revêtent un intérêt particulier au point de vue de l'économie générale du pays et qui ont fait l'objet d'une publication au Moniteur belge au cours du mois précédant celui de la parution du Bulletin.

Seuls les lois et arrêtés les plus importants sont repris in extenso. Une simple mention, accompagnée éventuellement d'une notice explicative, est consacrée aux autres textes législatifs.

Par ailleurs, la législation économique comprend les décisions, directives et règlements les plus importants figurant dans le Journal Officiel des Communautés Européennes.

Afin de faciliter la consultation de ces informations les textes ont été groupés sous les rubriques suivantes :

1. — Economie générale
2. — Monnaie, crédit et banque
3. — Finances publiques
4. — Agriculture
5. — Industrie
6. — Travail
7. — Commerce intérieur
8. — Commerce extérieur
9. — Transports
10. — Prix et salaires
11. — Pensions, assurances sociales et avantages sociaux divers
12. — Communauté Economique Européenne

### 1. — ECONOMIE GENERALE

#### Convention

*générale de coopération technique entre le Royaume de Belgique et le Royaume du Maroc, signée à Rabat, le 28 avril 1965 (Moniteur du 5 octobre 1965, p. 11070).*

#### Arrêté royal du 22 septembre 1965

*modifiant l'arrêté royal du 25 novembre 1960, portant création d'un Comité national de l'Expansion économique (Moniteur du 7 octobre 1965, p. 11116).*

#### Arrêté royal du 24 septembre 1965

*modifiant l'arrêté royal du 14 octobre 1959 portant création d'un Bureau de Programmation économique (Moniteur du 8 octobre 1965, p. 11133).*

## 2. — MONNAIE, CREDIT ET BANQUE

### Arrêté royal du 19 mai 1965

*modifiant et complétant l'arrêté royal du 23 décembre 1957 relatif à certaines mesures d'exécution de la loi du 9 juillet 1957 réglant les ventes à tempérament et leur financement. Erratum (Moniteur du 13 octobre 1965, p. 11256).*

### Arrêté ministériel du 21 octobre 1965

*portant approbation de l'arrêté de la Commission Bancaire du 5 octobre 1965 instituant un coefficient de fonds propres (Moniteur du 26 octobre 1965, p. 11661).*

*Article unique.* — Est approuvé l'arrêté de la Commission Bancaire du 5 octobre 1965 ci-annexé, instituant un coefficient de fonds propres.

#### Arrêté de la Commission Bancaire instituant un coefficient de fonds propres

La Commission Bancaire,

Vu l'article 11, § 1<sup>er</sup>, de l'arrêté royal n° 185 du 9 juillet 1935, sur le contrôle des banques et le régime des émissions de titres et valeurs, modifié par l'article 8 de l'arrêté royal n° 67 du 30 novembre 1939;

Considérant que l'arrêté de la Commission Bancaire du 31 décembre 1962 a maintenu sous le titre « Règlement du 31 décembre 1962 sur le coefficient de solvabilité », les dispositions prises en cette matière par les règlements sur les coefficients bancaires des 29 janvier 1946 et 11 octobre 1949;

Considérant que s'il est justifié de continuer à déterminer le montant des fonds propres requis par rapport au volume des fonds reçus de tiers et à fixer des niveaux minima d'après un classement des banques en catégories, il est souhaitable d'opérer désormais ce classement par référence aux principales caractéristiques de leur structure et particulièrement en fonction des risques associés aux crédits réalisés tant par avances de fonds que par signature,

Arrête :

#### Section 1. — Définitions

*Article 1<sup>er</sup>.* — Le coefficient de fonds propres, visé à l'article 5, est le rapport exprimé en pour-cent entre l'ensemble des fonds propres et le passif à couvrir moyen.

L'ensemble des fonds propres est le total, sous déduction des provisions, des articles repris sous le titre « non-exigible » dans les modèles A et B annexés à l'arrêté royal du 24 novembre 1937, pris en application de l'article 12 de l'arrêté royal n° 185 du 9 juillet 1935, augmenté du bénéfice reporté ou diminué de la perte reportée.

Le passif à couvrir moyen est la moyenne arithmétique des passifs à couvrir relatifs à douze mois consécutifs. Le passif à couvrir est le total, en fin de mois, des engagements, affectés ou non d'un terme ou d'un préavis, libellés en francs belges ou en devises étran-

gères, et consistant en dépôts, en soldes en comptes courants, en emprunts ou en valeurs à payer à court terme.

*Art. 2.* — Le coefficient de classement, visé à l'article 3, est le rapport exprimé en pour-cent, entre la moyenne des totaux des risques pondérés et le passif à couvrir moyen défini à l'article 1<sup>er</sup>, alinéa 3.

La moyenne des totaux des risques pondérés est la moyenne arithmétique de ces totaux tels qu'ils s'établissent à la fin de douze mois consécutifs. Le total des risques pondérés est le montant global comprenant :

A. 1° pour leurs trois quarts, les créances en comptes courants ou à terme, représentés ou non par des effets en portefeuille; les acceptations de la banque en portefeuille; les effets de commerce en portefeuille autres que ceux visés sous le 3° ci-après;

2° pour leur moitié, les débiteurs par acceptations, sous déduction des acceptations de la banque en portefeuille; les crédits documentaires non provisionnés, accordés sur ordre et pour compte de clients;

3° pour leur quart, les effets réescomptables, tels qu'ils sont repris dans le modèle A établi en vertu de l'arrêté royal du 24 novembre 1937; les effets réescomptés; les effets sortis du portefeuille pour encaissement et les cautions et avais pour compte de tiers;

4° pour leur dixième, les prêts au jour le jour consentis hors du marché du call money garanti de Bruxelles; les avances à banquiers ainsi qu'à la maison-mère et aux succursales et filiales; les acceptations d'autres banques en portefeuille et les crédits documentaires non provisionnés, confirmés ou non, ouverts sur ordre de banquiers correspondants;

5° pour leur cinquantième, le total des francs belges et des devises à recevoir à terme;

B. pour leurs trois huitièmes, leurs deux huitièmes, leur huitième et leur vingtième, respectivement, suivant que ces crédits relèvent des catégories établies sub 1°, 2°, 3° et 4° du A ci-dessus, les encours de crédits de toute nature et de toute forme dont le montant total est supérieur au cinquième des fonds propres de la banque et qui sont utilisés par un client ou par plusieurs clients pouvant être considérés, quel que soit leur statut ou leur forme juridique, comme formant groupe au point de vue des risques. Toutefois les crédits de cette importance représentés par des acceptations de la banque en portefeuille ou par des effets de commerce non réescomptables seront repris respectivement pour leurs deux huitièmes et leur huitième.

#### Section II. — Classement des banques

*Art. 3.* — Une fois l'an, les banques sont classées en catégories en fonction de leur coefficient de classement.

Le coefficient de classement de chaque banque est calculé sur base de la moyenne des totaux des risques pondérés et du passif à couvrir moyen relatifs à la période de douze mois prenant fin deux mois avant la date de clôture de l'exercice.

Notification de son classement est faite à chaque banque à la fin du deuxième mois suivant la période visée à l'alinéa précédent.

*Art. 4.* — La première des catégories correspond à un coefficient de classement inférieur à 35 p.c. Les autres catégories correspondent à des coefficients de classement s'élevant par tranches de 7 p.c. à partir de ce taux.

*Section III. — Fonds propres requis*

*Art. 5.* — Les banques doivent respecter le coefficient de fonds propres à la fin du septième mois suivant la date de clôture de l'exercice précédent.

Ce coefficient est calculé sur base de l'ensemble des fonds propres à la fin de ce septième mois et du passif à couvrir moyen pour la période de douze mois définie à l'article 3, alinéa 2.

*Art. 6.* — Le coefficient de fonds propres minimum est fixé à 5 p.c. pour les banques comprises dans la première des catégories définies à l'article 4. Ce taux s'élève d'un point par catégorie plus élevée jusqu'au taux de 15 p.c.

*Section IV. — Dispositions transitoires et abrogatoires*

*Art. 7.* — Le premier classement de chaque banque sera établi et notifié avant la clôture de l'exercice en cours à la date de publication du présent arrêté.

Par dérogation à l'article 1<sup>er</sup>, alinéa 3, à l'article 2, alinéa 2, et à l'article 3, alinéa 2, le premier classement et le coefficient de fonds propres correspondant seront, pour la banque qui en fait la demande, établis sur base du passif à couvrir moyen et de la moyenne des totaux des risques pondérés relatifs à des données

portant sur la période prenant cours à la fin du mois de la publication du présent arrêté et se terminant à la fin de l'antépénultième mois de la clôture de l'exercice; toutefois si une telle demande est présentée par une banque dont l'exercice se clôture le 31 décembre 1965, la période de référence s'étendra du mois d'octobre 1965 au mois de décembre 1965; dans ce cas, la notification du classement se fera au plus tard le 31 mars 1966.

Par dérogation à l'article 5, alinéa 1<sup>er</sup>, le coefficient de fonds propres pourra n'être respecté pour la première fois qu'à l'échéance d'un délai d'un an prenant cours à la date prévue par cette disposition. Dans ce cas toutefois, doit être atteint, à cette date, le montant des fonds propres qui a été ou eût été requis, en vertu du règlement sur le coefficient de solvabilité du 31 décembre 1962, à la date du bilan clôturé au cours ou au terme de l'année 1965.

*Art. 8.* — Le règlement du 31 décembre 1962 sur le coefficient de solvabilité est abrogé.

*Art. 9.* — Le présent arrêté entre en vigueur le jour de sa publication au *Moniteur belge*.

Bruxelles, le 5 octobre 1965.

Le président,  
(signé) E.G. de Barys.

### 3. — FINANCES PUBLIQUES

#### Arrêté royal du 23 septembre 1965

*mettant à la disposition du Premier Ministre une somme de 750.000 francs prélevée sur le produit de la taxe exceptionnelle de conjoncture (Moniteur du 1<sup>er</sup> octobre 1965, p. 10989).*

#### Arrêté ministériel du 7 octobre 1965

*modifiant l'arrêté ministériel du 23 décembre 1964 portant Règlement complémentaire sur les taxes assimilées au timbre (Moniteur du 14 octobre 1965, p. 11278).*

#### Arrêté ministériel du 11 octobre 1965

*relatif au tarif des droits d'entrée (Moniteur du 16 octobre 1965, p. 11367).*

### 5. — INDUSTRIE

#### Arrêté royal du 1<sup>er</sup> octobre 1965

*modifiant l'arrêté royal du 13 décembre 1954 portant exécution de la loi du 1<sup>er</sup> juillet 1954 sur la pêche fluviale (Moniteur du 19 octobre 1965, p. 11418).*

6. — TRAVAIL

**Arrêté royal du 29 septembre 1965**

*modifiant l'article 94 de l'arrêté royal du 20 décembre 1963 relatif à l'emploi et au chômage (Moniteur du 20 octobre 1965, p. 11484).*

**Arrêté royal du 30 septembre 1965**

*modifiant l'arrêté royal du 11 août 1965 relatif à la durée du travail des ouvriers occupés par les entreprises relevant de la Commission paritaire nationale de l'industrie sidérurgique (Moniteur du 20 octobre 1965, p. 11485).*

**Arrêté royal du 4 octobre 1965**

*relatif à la durée du travail des ouvriers occupés à des travaux de transport, de chargement et de déchargement dans les entreprises ressortissant à la Commission paritaire nationale des constructions métallique, mécanique et électrique (Moniteur du 20 octobre 1965, p. 11490).*

**Arrêté royal du 4 octobre 1965**

*relatif à la durée du travail dans l'industrie de la transformation du papier et du carton (Moniteur du 20 octobre 1965, p. 11490).*

8. — COMMERCE EXTERIEUR

**Convention**

*sur la nomenclature pour la classification des marchandises dans les tarifs douaniers, signée à Bruxelles, le 15 décembre 1950. Amendements à l'annexe telle que modifiée par le protocole de rectification, signée à Bruxelles, le 1<sup>er</sup> juillet 1955 (dite « Nomenclature de Bruxelles 1955 ») (Moniteur du 27 octobre 1965, p. 11700).*

**Arrêté royal du 1<sup>er</sup> octobre 1965**

*modifiant l'arrêté ministériel du 23 juillet 1962 relatif à l'exportation et à l'importation de certains produits agricoles et horticoles (Moniteur du 20 octobre 1965, p. 11472).*

**Arrêté ministériel des 7 et 12 octobre 1965**

*prescrivant le retrait des licences d'exportation relatives aux pommes de terre de consommation (Moniteur des 9 et 14 octobre 1965, pp. 11165 et 11279).*

**Arrêté ministériel du 11 octobre 1965**

*relatif au tarif des droits d'entrée (Moniteur du 16 octobre 1965, p. 11367).*

## 10. — PRIX ET SALAIRES

### Arrêté royal du 3 septembre 1965

*rendant obligatoire la décision du 25 mai 1965 de la Commission paritaire nationale pour les entreprises horticoles, modifiant sa décision du 8 avril 1959 concernant la classification professionnelle, la fixation des salaires minimums de base et le rattachement de ces salaires à l'indice des prix de détail du Royaume pour les ouvriers et ouvrières occupés dans les entreprises d'implantation et d'entretien de parcs et de jardins, rendue obligatoire par l'arrêté royal du 10 août 1959, (Moniteur du 1<sup>er</sup> octobre 1965, p. 10995).*

### Arrêté royal du 17 septembre 1965

*rendant obligatoire la convention du 24 juin 1965 de la Commission paritaire nationale de l'industrie et du commerce des sacs en jute fixant les salaires horaires minimums des ouvriers et ouvrières occupés dans les entreprises relevant de cette commission et rattachant ces salaires à l'indice des prix de détail du Royaume (Moniteur du 20 octobre 1965, p. 11481).*

### Arrêté royal du 23 septembre 1965

*rendant obligatoire la convention du 30 juin 1965 de la Commission paritaire nationale du transport portant modification de la décision du 4 juin 1963 de la même commission paritaire fixant les salaires horaires minimums et les conditions de travail des ouvriers et ouvrières des entreprises de déménagement et rattachant ces salaires à l'indice des prix de détail du Royaume, rendue obligatoire par l'arrêté royal du 9 septembre 1963 (Moniteur du 19 octobre 1965, p. 11420).*

### Arrêté royal du 23 septembre 1965

*rendant obligatoire la convention du 30 juin 1965 de la Commission paritaire nationale du transport fixant les salaires minimums, les conditions de travail et les indemnités de séjour des ouvriers et ouvrières des entreprises de transport de choses (Moniteur du 19 octobre 1965, p. 11422).*

### Arrêté royal du 23 septembre 1965

*rendant obligatoire la convention du 30 juin 1965 de la Commission paritaire nationale du transport fixant les salaires minimums et conditions de travail des ouvriers et ouvrières des exploitations de services spéciaux d'autobus (Moniteur du 19 octobre 1965, p. 11424).*

### Arrêté royal du 4 octobre 1965

*rendant obligatoire la décision du 9 septembre 1965 de la Commission paritaire nationale de l'industrie des briques, modifiant la décision du 26 septembre 1963 de la Commission paritaire nationale de l'industrie des briques rattachant les salaires à l'indice des prix de détail du Royaume, rendue obligatoire par arrêté royal du 29 janvier 1964 (Moniteur du 20 octobre 1965, p. 11486).*

### Arrêté royal du 4 octobre 1965

*rendant obligatoire la convention du 6 juillet 1965 de la Commission paritaire nationale de l'industrie alimentaire fixant les salaires minimums des ouvriers et ouvrières de la boulangerie industrielle (Moniteur du 21 octobre 1965, p. 11543).*

### Arrêté royal du 13 octobre 1965

*rendant obligatoire la convention du 30 juin 1965 de la Commission paritaire nationale du transport fixant les salaires minimums et les conditions de travail du personnel roulant des exploitations de services publics d'autobus (Moniteur du 23 octobre 1965, p. 11622).*

### Arrêté royal du 15 octobre 1965

*rendant obligatoire la décision du 15 septembre 1965 de la Commission paritaire nationale de la fourrure et de la peau en poil fixant les salaires minimums des ouvriers et ouvrières des entreprises de l'apprêt et de la teinture de peaux de lapin (Moniteur du 27 octobre 1965, p. 11704).*

11. — PENSIONS, ASSURANCES SOCIALES ET AVANTAGES SOCIAUX DIVERS

**Loi du 7 mai 1965**

*portant approbation de la Convention, signée à Luxembourg le 12 février 1964, portant modification de la Convention entre le Royaume de Belgique et le Grand-Duché de Luxembourg, concernant la sécurité sociale des travailleurs frontaliers, signée à Luxembourg le 16 novembre 1959 (Moniteur du 5 octobre 1965, p. 11068).*

**Arrêté royal du 7 septembre 1965**

*modifiant l'arrêté royal du 25 mars 1954 réglant la procédure pour l'application de la loi du 15 mars 1954 relative aux pensions de dédommagement des victimes civiles de la guerre 1940-1945 et de leurs ayants droit (Moniteur du 15 octobre 1965, p. 11325).*

**Arrêté royal du 28 septembre 1965**

*modifiant l'arrêté royal du 16 février 1965 relatif à l'octroi des allocations de chômage aux travailleurs frontaliers occupés en France, résidant en Belgique et se trouvant en état de chômage partiel ou accidentel au sens de l'article 19, § 2, du règlement n° 36/63/C.E.E. du Conseil de la Commu-*

*nauté Economique Européenne du 2 avril 1963 concernant la sécurité sociale des travailleurs frontaliers (Moniteur du 22 octobre 1965, p. 11579).*

**Arrêté royal du 29 septembre 1965**

*portant majoration du taux des cotisations fixées par les articles 77 et 78 des lois coordonnées relatives aux allocations familiales pour travailleurs salariés (Moniteur du 9 octobre 1965, p. 11185).*

**Arrêté ministériel du 8 octobre 1965**

*modifiant l'arrêté ministériel du 22 mai 1964 relatif à l'octroi de certains avantages aux travailleurs salariés ou indépendants et aux chômeurs qui reçoivent une formation professionnelle (Moniteur du 23 octobre 1965, p. 11625).*

**Arrêté royal du 16 octobre 1965**

*modifiant l'arrêté royal du 4 novembre 1963 portant exécution de la loi du 9 août 1963 instituant et organisant un régime d'assurance obligatoire contre la maladie et l'invalidité (Moniteur du 20 octobre 1965, p. 11493).*

12. — COMMUNAUTE ECONOMIQUE EUROPEENNE

**Arrêté royal du 4 octobre 1965**

*portant des mesures de mise en œuvre de la directive du Conseil de la Communauté Economique Européenne du 25 février 1964 relative aux modalités des mesures transitoires dans le domaine des activités du commerce de gros et des activités d'intermédiaires du commerce, de l'industrie et de l'artisanat (Moniteur du 28 octobre 1965, p. 11741).*

---

# STATISTIQUES

(La table des matières et la liste des abréviations utilisées figurent à la fin du Bulletin)

A la suite de chaque chapitre, le lecteur trouvera des références bibliographiques; elles font mention de quelques publications statistiques qui contiennent des données plus détaillées concernant l'objet du chapitre ou des données correspondantes pour les pays étrangers.

## I. — POPULATION ET COMPTES NATIONAUX

### 1. — POPULATION

Sources : Institut National de Statistique et Ministère de l'Emploi et du Travail.

	Source	1947	1961	1962	1968	1964
		(milliers, à fin d'année)				
Population totale .....	I.N.S.	8.512	9.190	9.251	9.328	9.428
Population en âge de travailler (15 à 65 ans) .....	»	5.850	5.876	5.906	5.948	
dont : Hommes .....	»	2.902	2.903	2.923	2.950	
Femmes .....	»	2.948	2.973	2.983	2.998	
Population active <sup>1</sup> :	Ministère de l'Emploi et du Travail	3.481	3.525	3.568	3.589	3.622
dont : Agriculture .....	»	423	249	240	230	216
Industries extractives .....	»	191	115	105	102	102
Industries manufacturières .....	»	1.311	1.235	1.259	1.267	1.289
Bâtiments et construction .....	»	197	249	264	276	282
Transports .....	»	243	243	240	245	250
Commerce, banques, assurances, et services .....	»	1.024	1.339	1.333	1.404	1.427
Chômeurs complets .....	»	92	95	77	65	56

<sup>1</sup> Y compris les chômeurs et non compris les forces armées.

## I - 2. — REPARTITION DU PRODUIT NATIONAL ENTRE LES FACTEURS DE PRODUCTION

(Estimations de l'I.N.S., système normalisé)

(milliards de francs)

Source : Institut National de Statistique. — Commission de la Comptabilité nationale.

	1955	1956	1957	1958	1959	1960	1961	1962	1963	1964
<b>1. Rémunération des salariés <sup>1</sup> :</b>										
a) Salaires et traitements de travailleurs assujettis à la sécurité sociale	115,1	124,2	135,7	137,2	136,8	144,8	152,7	166,1	182,0	210,8
b) Rémunérations des travailleurs assujettis à certaines dispositions spéciales en matière de sécurité sociale	8,7	9,5	10,1	10,7	10,6	11,8	12,6	14,2	15,2	16,4
c) Contributions des employeurs à la sécurité sociale .....	18,5	20,3	23,4	24,0	23,6	26,2	28,9	31,5	36,2	44,4
d) Rémunérations des travailleurs non assujettis à la sécurité sociale .....	48,1	50,3	53,2	58,2	60,0	63,5	64,6	69,2	77,0	81,8
e) Corrections et compléments .....	9,3	11,6	13,0	13,3	13,6	15,5	15,2	20,5	23,1	20,2
<b>Total ...</b>	<b>199,7</b>	<b>215,9</b>	<b>235,4</b>	<b>243,4</b>	<b>244,6</b>	<b>261,8</b>	<b>274,0</b>	<b>301,5</b>	<b>333,5</b>	<b>373,6</b>
<b>2. Revenu des entrepreneurs individuels et des sociétés de personnes :</b>										
a) Agriculture, horticulture et sylviculture <sup>1</sup> .....	20,4	19,6	23,0	21,5	22,5	23,4	27,0	25,3	27,7	30,2
b) Professions libérales <sup>1</sup> .....	9,5	9,9	10,1	11,2	11,7	12,5	13,3	13,9	15,1	16,4
c) Commerçants et artisans indépendants <sup>1</sup> .....	69,5	71,6	71,1	71,2	73,0	76,0	79,3	82,8	87,2	94,0
d) Revenu des sociétés de personnes <sup>2</sup> .....	6,0	6,4	6,2	5,6	6,0	6,5	7,1	7,2	7,2	7,6
e) Ajustement statistique .....	- 0,1	0,6	1,0	1,2	1,0	1,3	0,4	0,9	0,6	- 0,8
<b>Total ...</b>	<b>105,3</b>	<b>108,1</b>	<b>111,4</b>	<b>110,7</b>	<b>114,2</b>	<b>119,7</b>	<b>127,1</b>	<b>130,1</b>	<b>137,8</b>	<b>147,4</b>
<b>3. Revenu de la propriété échéant aux particuliers <sup>1</sup> :</b>										
a) Intérêts .....	12,6	13,5	14,5	15,9	17,3	19,2	21,0	23,5	25,8	28,0
b) Loyers (réellement perçus ou imputés) .....	33,5	33,7	34,1	34,1	34,3	34,2	34,1	33,4	33,1	33,1
c) Dividendes, tantièmes, dons .....	10,8	12,5	13,4	12,3	11,4	13,1	14,6	16,1	14,6	14,7
<b>Total ...</b>	<b>56,9</b>	<b>59,7</b>	<b>62,0</b>	<b>62,3</b>	<b>63,0</b>	<b>66,5</b>	<b>69,7</b>	<b>73,0</b>	<b>73,5</b>	<b>75,8</b>
<b>4. Bénéfices non distribués de sociétés <sup>2</sup> ...</b>	<b>12,4</b>	<b>13,3</b>	<b>10,2</b>	<b>7,2</b>	<b>10,6</b>	<b>11,7</b>	<b>13,2</b>	<b>11,7</b>	<b>12,1</b>	<b>14,5</b>
<b>5. Impôts directs des sociétés quelle qu'en soit la forme juridique .....</b>	<b>6,7</b>	<b>8,3</b>	<b>8,7</b>	<b>7,8</b>	<b>7,6</b>	<b>9,2</b>	<b>10,0</b>	<b>11,5</b>	<b>11,3</b>	<b>13,4</b>
<b>6. Revenu de la propriété et de l'entreprise échéant à l'Etat .....</b>	<b>4,9</b>	<b>5,3</b>	<b>6,3</b>	<b>5,4</b>	<b>5,0</b>	<b>5,8</b>	<b>5,8</b>	<b>5,4</b>	<b>4,8</b>	<b>6,0</b>
<b>7. Intérêt de la dette publique .....</b>	<b>-10,9</b>	<b>-11,7</b>	<b>-12,6</b>	<b>-12,9</b>	<b>-14,0</b>	<b>-16,4</b>	<b>-18,6</b>	<b>-19,1</b>	<b>-21,2</b>	<b>-22,8</b>
<b>Revenu national net au coût des facteurs ...</b>	<b>375,0</b>	<b>398,9</b>	<b>421,4</b>	<b>423,9</b>	<b>431,0</b>	<b>458,3</b>	<b>481,2</b>	<b>514,1</b>	<b>551,8</b>	<b>607,9</b>
<b>8. Amortissements .....</b>	<b>42,8</b>	<b>47,1</b>	<b>50,1</b>	<b>50,5</b>	<b>53,2</b>	<b>56,1</b>	<b>58,4</b>	<b>61,6</b>	<b>68,2</b>	<b>74,2</b>
<b>Revenu national brut au coût des facteurs ...</b>	<b>417,8</b>	<b>446,0</b>	<b>471,5</b>	<b>474,4</b>	<b>484,2</b>	<b>514,4</b>	<b>539,6</b>	<b>575,7</b>	<b>620,0</b>	<b>682,1</b>
<b>9. Impôts indirects .....</b>	<b>46,2</b>	<b>50,8</b>	<b>54,2</b>	<b>55,2</b>	<b>60,2</b>	<b>65,4</b>	<b>73,2</b>	<b>78,7</b>	<b>84,5</b>	<b>93,7</b>
<b>10. Subsidés .....</b>	<b>- 4,1</b>	<b>- 6,5</b>	<b>- 6,5</b>	<b>- 6,9</b>	<b>- 6,6</b>	<b>- 7,2</b>	<b>- 6,7</b>	<b>- 7,2</b>	<b>- 6,6</b>	<b>- 7,6</b>
<b>Produit national brut aux prix du marché ...</b>	<b>459,9</b>	<b>490,3</b>	<b>519,2</b>	<b>522,7</b>	<b>537,8</b>	<b>572,6</b>	<b>606,1</b>	<b>647,2</b>	<b>697,9</b>	<b>768,2</b>

<sup>1</sup> Avant taxation.

<sup>2</sup> Après taxation.



## I - 3. — P.N.B. CALCULÉ PAR L'ANALYSE DE LA PRODUCTION AUX PRIX DU MARCHÉ

(Estimations à prix courants, système normalisé)

(milliards de francs)

Source : Institut National de Statistique. — Commission de la Comptabilité nationale.

	1955	1956	1957	1958	1959	1960	1961	1962	1963	1964
1. Agriculture, sylviculture et pêche .....	32,7	31,9	35,6	34,2	35,3	36,6	40,4	39,0	41,6	44,4
2. Industries extractives .....	17,8	18,6	21,2	18,2	14,3	14,0	14,0	14,0	15,4	17,1
3. Industries manufacturières :										
a) Denrées alimentaires, boissons et tabac .....	32,5	33,8	35,3	37,0	37,8	39,3	40,7	42,6	44,1	48,1
b) Textiles .....	13,4	14,8	15,7	12,9	14,0	15,5	16,3	16,8	19,0	20,0
c) Vêtements et chaussures .....	6,2	6,5	7,2	6,8	7,1	7,6	8,2	9,2	10,5	11,3
d) Bois et meubles .....	4,8	5,0	5,3	5,6	5,5	6,7	6,8	7,8	8,9	8,8
e) Papier, impression, édition .....	6,6	6,9	7,4	7,5	7,8	8,5	9,1	9,5	10,4	11,4
f) Industries chimiques et activités connexes .....	12,0	13,2	13,5	13,1	13,7	14,5	14,9	15,6	17,0	17,3
g) Terre cuite, céramiques, verre et ciment .....	7,4	8,0	8,3	8,2	9,2	10,3	10,8	11,9	12,2	14,5
h) Fer, acier et métaux non ferreux ...	13,7	15,5	15,8	13,3	14,6	18,6	17,1	16,9	17,0	18,7
i) Fabrications métalliques et cons- tructions navales .....	29,1	31,5	35,2	33,7	33,2	36,9	43,0	49,1	57,6	62,9
j) Industries non dénommées ailleurs	9,0	9,8	10,3	10,2	10,7	12,3	12,9	14,0	15,7	17,5
<i>Total des industries manufacturières (rub. 3)</i>	<i>134,7</i>	<i>145,0</i>	<i>154,0</i>	<i>148,3</i>	<i>153,6</i>	<i>170,2</i>	<i>179,8</i>	<i>193,4</i>	<i>212,4</i>	<i>230,5</i>
4. Construction .....	25,0	27,7	31,2	30,7	30,7	33,2	36,9	42,1	47,0	58,9
5. Electricité, gaz et eau .....	8,9	9,5	10,0	10,6	10,7	11,1	11,5	12,6	13,5	15,1
6. Commerce, banques, assurances, immeu- bles d'habitation .....										
a) Commerce .....	67,4	71,6	76,1	77,0	83,5	87,8	95,3	103,9	114,8	123,0
b) Services financiers et assurances ...	11,5	12,0	13,0	13,4	15,0	16,0	17,2	19,1	21,4	23,7
c) Immeubles d'habitation .....	36,9	37,6	38,5	39,1	39,9	40,5	41,1	41,2	41,7	42,9
<i>Total de la rubrique 6 ...</i>	<i>115,8</i>	<i>121,2</i>	<i>127,6</i>	<i>129,5</i>	<i>138,4</i>	<i>144,3</i>	<i>153,6</i>	<i>164,2</i>	<i>177,9</i>	<i>189,6</i>
7. Transports et communications .....	30,1	32,6	34,2	34,5	35,9	38,9	38,8	41,9	45,5	50,9
8. Services .....	89,5	93,7	100,7	108,0	112,8	119,8	124,6	132,9	144,3	159,3
9. Corrections .....	—	2,4	-3,3	1,1	1,2	-2,3	1,2	2,7	-3,5	-1,2
<b>Produit intérieur brut aux prix du marché ...</b>	<b>454,5</b>	<b>482,6</b>	<b>511,2</b>	<b>515,1</b>	<b>532,9</b>	<b>565,8</b>	<b>600,8</b>	<b>642,8</b>	<b>694,1</b>	<b>764,6</b>
10. Paiements nets de revenus aux facteurs de production dus par le reste du monde	5,4	7,7	8,0	7,6	4,9	6,8	5,3	4,4	3,8	3,6
<b>Produit national brut aux prix du marché ...</b>	<b>459,9</b>	<b>490,3</b>	<b>519,2</b>	<b>522,7</b>	<b>537,8</b>	<b>572,6</b>	<b>606,1</b>	<b>647,2</b>	<b>697,9</b>	<b>768,2</b>

### I - 4. — P.N.B. CALCULE PAR L'ANALYSE DES DEPENSES

(Système normalisé)

(milliards de francs)

Source : Institut National de Statistique. — Commission de la Comptabilité nationale.

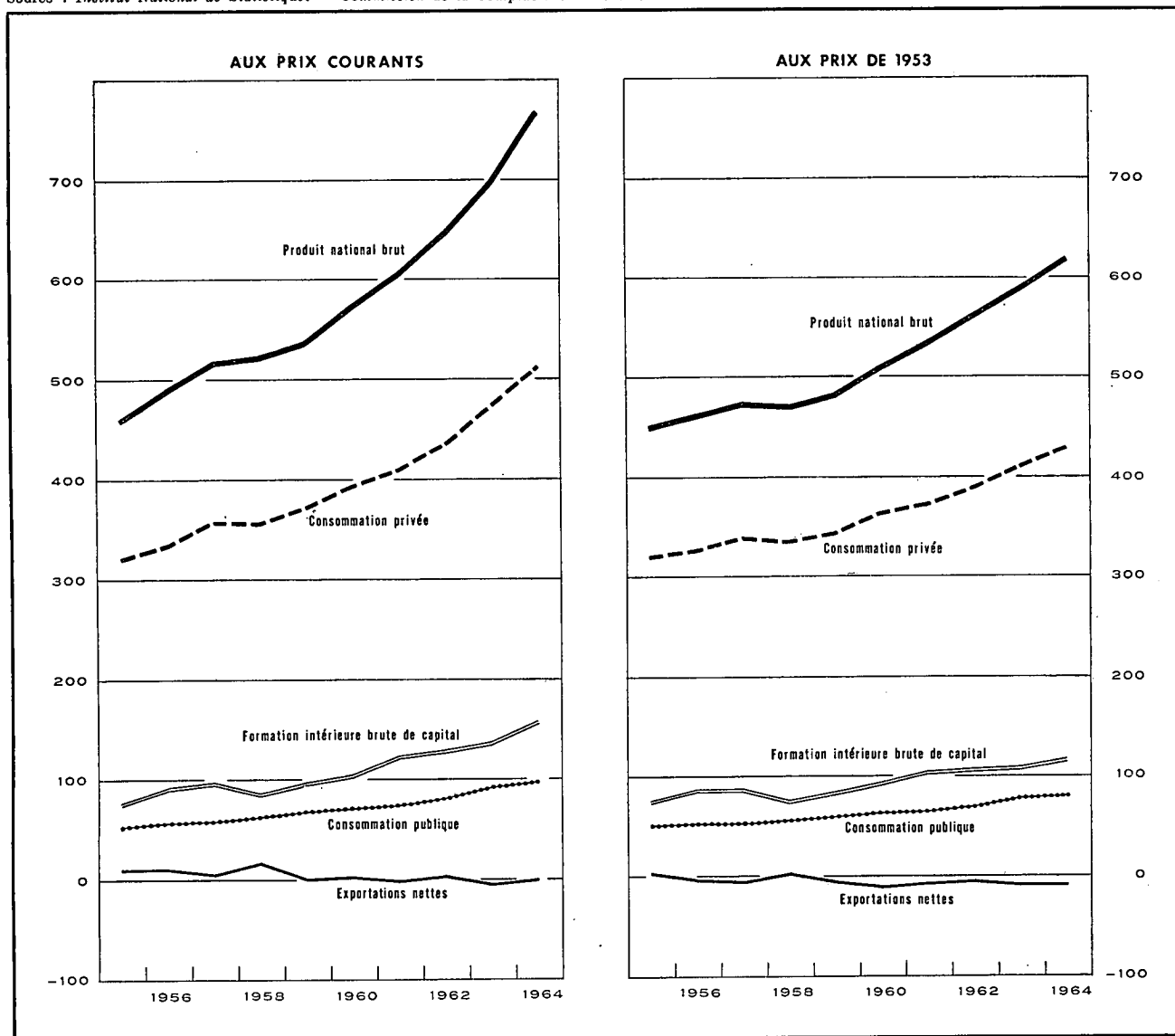

### I - 4a. — AFFECTATION DU PRODUIT NATIONAL

(Estimations à prix courants, système normalisé)

(milliards de francs)

Source : Institut National de Statistique. — Commission de la Comptabilité nationale.

	1955	1956	1957	1958	1959	1960	1961	1962	1963	1964
<b>1. Consommation privée :</b>										
a) Produits alimentaires .....	93,6	98,8	102,2	103,3	105,8	108,2	112,5	119,6	125,7	133,1
b) Boissons et tabac .....	23,6	24,0	26,1	27,2	28,3	29,1	30,3	31,2	32,9	36,4
c) Vêtements et autres effets personnels	31,9	33,3	36,2	34,2	35,9	38,4	40,6	44,4	50,0	53,9
d) Loyers, taxes, eau .....	43,4	44,5	45,9	46,8	47,5	48,2	49,1	49,8	51,0	52,9
e) Chauffage et éclairage .....	17,3	19,0	20,4	18,9	18,8	19,7	20,4	24,2	27,9	25,2
f) Articles ménagers durables .....	23,0	25,1	27,9	27,6	28,5	32,3	34,9	36,9	41,4	47,3
g) Entretien de la maison .....	14,5	15,3	16,3	16,8	17,4	18,3	19,1	20,6	21,7	23,5
h) Soins personnels et hygiène .....	16,8	17,4	18,4	20,5	21,9	23,5	24,9	27,3	29,4	32,4
i) Transports et communications .....	22,6	24,7	26,9	27,6	28,9	33,0	34,0	36,1	39,4	44,5
j) Loisirs .....	24,2	25,2	27,4	30,5	30,2	30,6	32,3	33,9	36,7	42,1
k) Autres dépenses et ajustement statistique	10,5	7,1	10,8	3,6	10,3	12,3	12,1	10,7	18,1	21,2
<b>Total ...</b>	<b>321,4</b>	<b>334,4</b>	<b>358,5</b>	<b>357,0</b>	<b>373,5</b>	<b>393,6</b>	<b>410,2</b>	<b>434,7</b>	<b>474,2</b>	<b>512,5</b>
<b>2. Consommation publique :</b>										
a) Rémunérations et pensions .....	36,2	37,6	40,1	44,0	46,3	49,8	51,3	55,2	61,8	66,7
b) Biens et services .....	13,5	14,4	14,3	15,2	17,4	18,2	17,7	21,1	24,8	25,5
c) Loyer net imputé ou payé .....	1,6	1,8	2,0	2,2	2,2	2,3	2,6	2,9	3,3	3,7
d) Amortissements imputés des bâtiments administratifs et des établissements d'enseignement de l'Etat ...	0,7	0,7	0,8	0,8	1,0	1,0	1,1	1,2	1,3	1,5
<b>Total ...</b>	<b>52,0</b>	<b>54,5</b>	<b>57,2</b>	<b>62,2</b>	<b>66,9</b>	<b>71,3</b>	<b>72,7</b>	<b>80,4</b>	<b>91,2</b>	<b>97,4</b>
<b>3. Formation intérieure brute de capital :</b>										
a) Agriculture, sylviculture et pêche ...	4,3	4,2	4,3	4,0	4,2	3,5	4,0	3,9	4,2	4,9
b) Industries extractives .....	2,2	3,0	3,0	2,7	1,9	1,5	2,0	1,5	1,9	1,9
c) Industries manufacturières .....	16,7	21,3	20,0	18,3	18,7	26,4	32,2	34,6	38,4	38,2
d) Construction .....	1,8	2,1	2,3	1,9	2,3	2,6	3,3	6,2	5,3	5,8
e) Electricité, gaz et eau .....	4,0	4,6	5,0	4,9	6,0	4,8	4,6	6,6	6,0	8,2
f) Commerce, banque, assurances .....	8,6	9,6	10,0	9,0	10,1	11,1	12,2	13,0	14,2	15,0
g) Immeubles d'habitation .....	19,5	21,6	24,4	22,5	24,7	29,3	32,2	29,4	29,2	40,6
h) Transports et communications .....	9,8	10,5	10,7	12,0	11,2	12,2	12,2	12,8	13,5	14,1
i) Pouvoirs publics et enseignements ...	8,4	9,1	8,4	8,5	12,1	12,3	13,9	16,0	19,3	21,6
j) Autres services .....	2,2	2,4	2,5	2,5	2,7	2,9	3,2	3,4	3,6	3,8
k) Variations de stocks .....	-0,4	4,0	6,6	0,8	4,0	-0,2	4,2	2,4	0,9	3,3
l) Ajustement statistique .....	0,3	-0,6	0,2	-0,8	-0,7	-0,1	-0,4	-1,1	0,4	1,0
<b>Total ...</b>	<b>77,4</b>	<b>91,8</b>	<b>97,4</b>	<b>86,3</b>	<b>97,2</b>	<b>106,3</b>	<b>123,6</b>	<b>128,7</b>	<b>136,9</b>	<b>158,4</b>
<b>4. Exportations nettes de biens et services :</b>										
a) Exportations totales .....	155,3	179,7	184,6	177,3	176,3	200,1	216,7	233,9	254,9	296,6
b) Importations totales .....	146,2	170,1	178,5	160,1	176,1	198,7	217,1	230,5	259,3	296,7
c) Exportations nettes .....	+9,1	+9,6	+6,1	+17,2	+0,2	+1,4	-0,4	+3,4	-4,4	-0,1
<b>Produit national brut aux prix du marché ...</b>	<b>459,9</b>	<b>490,3</b>	<b>519,2</b>	<b>522,7</b>	<b>537,8</b>	<b>572,6</b>	<b>606,1</b>	<b>647,2</b>	<b>697,9</b>	<b>768,2</b>

I - 4b. — AFFECTATION DU PRODUIT NATIONAL

(Indices des estimations aux prix de 1953, système normalisé)

Source : Institut National de Statistique. — Commission de la Comptabilité nationale.

	1955	1956	1957	1958	1959	1960	1961	1962	1963	1964
<b>1. Consommation privée :</b>										
a) Produits alimentaires .....	106	108	108	111	110	115	118	121	125	129
b) Boissons .....	103	103	111	109	114	117	122	123	130	139
c) Tabac .....	105	107	115	118	119	124	127	134	134	142
d) Vêtements et autres effets personnels .....	111	112	120	112	117	125	130	141	155	162
e) Loyers, taxes, eau .....	104	105	106	107	107	108	109	110	110	112
f) Chauffage et éclairage .....	111	118	117	108	110	117	125	147	163	150
g) Articles ménagers durables .....	116	122	131	128	134	156	165	172	189	211
h) Entretien de la maison .....	108	111	115	115	116	120	123	126	127	131
i) Soins personnels et hygiène ...	107	109	110	121	125	132	137	148	155	162
j) Transports .....	118	126	133	135	139	154	158	167	180	198
k) Communications P.T.T. ....	111	117	122	129	130	136	144	153	165	180
l) Loisirs .....	105	106	111	117	114	114	119	122	128	136
<i>Total ...</i>	<i>109</i>	<i>112</i>	<i>116</i>	<i>115</i>	<i>117</i>	<i>125</i>	<i>127</i>	<i>133</i>	<i>140</i>	<i>146</i>
<b>2. Consommation publique :</b>										
a) Rémunérations et pensions .....	112	114	116	124	129	136	139	149	164	171
b) Biens et services .....	74	76	72	78	87	92	90	104	120	118
c) Intérêt imputé des bâtiments administratifs et des établissements d'enseignement de l'Etat (y compris les amortissements)	102	107	117	126	128	134	145	163	182	199
<i>Total ...</i>	<i>99</i>	<i>101</i>	<i>101</i>	<i>109</i>	<i>114</i>	<i>121</i>	<i>123</i>	<i>134</i>	<i>150</i>	<i>154</i>
<b>3. Formation intérieure brute de capital :</b>										
a) Agriculture, sylviculture et pêche	113	104	106	96	98	80	89	83	84	96
b) Industries extractives .....	91	117	110	98	68	56	74	50	62	60
c) Industries manufacturières .....	118	144	127	117	118	167	202	210	223	212
d) Construction .....	112	126	130	105	132	145	184	340	281	295
e) Electricité, gaz et eau .....	118	128	132	125	156	126	117	162	138	180
f) Commerce, banques, assurances	104	111	109	97	110	120	131	135	141	143
g) Immeubles d'habitation .....	111	118	124	110	120	140	149	130	123	161
h) Transports et communications .	121	125	122	135	127	137	135	140	144	142
i) Pouvoirs publics (à l'exclusion de l'enseignement) .....	113	121	111	120	150	137	142	158	194	221
j) Enseignement .....	163	158	123	92	201	244	303	338	358	324
k) Autres services .....	104	111	109	107	118	124	140	141	143	144
<i>Total ...</i>	<i>112</i>	<i>128</i>	<i>128</i>	<i>111</i>	<i>125</i>	<i>136</i>	<i>154</i>	<i>157</i>	<i>158</i>	<i>173</i>
<b>4. Exportations nettes de biens et services :</b>										
a) Exportations totales .....	127	137	139	140	149	164	180	197	211	238
b) Importations totales .....	125	141	144	139	155	174	187	202	219	247
<b>Produit national brut aux prix du marché (prix de 1953) .....</b>	<b>108,9</b>	<b>111,8</b>	<b>114,6</b>	<b>113,8</b>	<b>116,5</b>	<b>123,1</b>	<b>129,2</b>	<b>135,6</b>	<b>142,1</b>	<b>149,2</b>

Références bibliographiques :

Population : Annuaire statistique de la Belgique. — Bulletin de Statistique de l'I.N.S. — Publications du Centre National de Calcul Mécanique. — Recensement général de la population, de l'industrie et du commerce au 31 décembre 1947. — Bulletin de l'I.R.E.S.P. — Annuaire démographique (O.N.U.) — Revue internationale du Travail (B.I.T.). — Annuaire des Statistiques du Travail (B.I.T.).

Revenu national et P.N.B. : Annuaire statistique de la Belgique. — Bulletin de Statistique de l'I.N.S., juin 1964, p. 1209. — Cahiers Economiques de Bruxelles, « L'économie belge en 240 séries », (D.U.L.B.E.A.). — Recherches économiques de Louvain (I.R.E.S.P.). — International Financial Statistics (F.M.I.). — Statistiques générales (O.C.D.E.). — Données statistiques (Conseil de l'Europe). — Yearbook of International Account Statistics (O.N.U.). — Statistiques Economiques belges 1950-1960.

## II. — EMPLOI ET CHOMAGE

### 1. — INDICES DE L'EMPLOI DANS L'INDUSTRIE (ouvriers)

Source : Ministère du Travail.

Base 1958 = 100

Moyennes mensuelles ou mois	Indice général	Industries extractives	Industries manufacturières							Textiles (sans confection)	Construc- tion
			Ensemble	Métallurgie de base	Fabrications métalliques			Construction de matériel de transport			
					Fabrication de produits métalliques à l'exclusion des machines et du matériel de transport	Construction de machines à l'exclusion des machines électriques	Construction de machines, appareils et fournitures électriques				
1959 .....	96,4	89,3	97,2	99,6	92,4	97,7	94,6	88,3	98,7	97,8	
1960 .....	97,6	76,9	100,7	103,4	98,8	108,8	100,3	89,5	99,5	99,7	
1961 .....	99,6	67,6	104,0	107,1	106,5	118,5	113,7	89,2	99,1	100,7	
1962 .....	101,9	62,0	105,7	105,8	109,3	126,8	114,8	99,2	97,8	106,9	
1963 .....	104,0	60,1	107,8	105,7	119,5	131,5	113,1	100,6	99,1	108,9	
1964 .....	108,2	61,2	111,0	107,4	122,0	134,4	123,1	104,5	98,7	117,5	
1963 2 <sup>e</sup> trimestre ..	105,3	59,9	107,7	105,6	118,5	131,0	110,7	101,7	98,6	116,9	
3 <sup>e</sup> trimestre ..	106,2	60,2	108,4	105,5	120,8	132,8	111,9	102,8	98,6	118,8	
4 <sup>e</sup> trimestre ..	106,4	60,3	109,3	106,2	124,4	134,8	115,9	100,8	100,1	116,0	
1964 1 <sup>er</sup> trimestre ..	106,6	60,6	109,6	106,1	122,2	132,6	117,5	101,3	100,4	114,3	
2 <sup>e</sup> trimestre ..	108,0	61,1	110,3	106,1	120,8	132,6	121,8	102,6	99,1	119,5	
3 <sup>e</sup> trimestre ..	109,1	61,1	111,7	108,1	122,4	135,1	124,6	107,0	98,3	119,8	
4 <sup>e</sup> trimestre ..	109,0	61,8	112,2	109,7	122,6	137,4	128,2	107,1	97,1	116,6	
1963 Décembre .....	105,6	60,3	108,9	105,8	124,8	134,2	116,1	100,0	100,1	112,9	
1964 Janvier .....	105,6	59,4	109,4	105,9	122,5	132,8	116,3	99,6	100,1	110,2	
Février .....	106,7	61,5	109,4	105,8	121,9	132,9	116,4	101,9	100,6	115,5	
Mars .....	107,4	61,0	110,0	106,5	122,2	132,0	119,9	102,5	100,4	117,1	
Avril .....	108,1	60,6	110,5	106,5	121,6	133,6	121,4	102,8	99,8	119,1	
Mai .....	107,8	61,1	110,2	106,5	120,7	132,6	121,9	102,5	98,8	119,7	
Juin .....	108,1	61,5	110,3	105,2	120,1	131,7	122,2	102,5	98,8	119,7	
Juillet .....	108,4	61,1	110,8	107,0	121,4	133,9	122,2	104,7	98,0	119,2	
Août .....	109,2	61,1	111,9	108,7	122,9	133,7	125,0	108,2	98,5	119,4	
Septembre .....	109,8	61,2	112,4	108,7	122,9	137,6	126,7	108,1	98,4	120,9	
Octobre .....	109,9	61,8	112,8	109,7	124,1	137,8	126,8	108,1	97,6	119,4	
Novembre .....	109,1	61,9	112,3	109,9	122,8	137,1	128,7	107,7	97,1	116,9	
Décembre .....	107,9	61,8	111,5	109,6	121,0	137,4	129,1	105,5	96,6	113,4	

### II - 2. — CHOMAGE

#### Renseignements généraux

Source : Office National de l'Emploi.

	Nombre de jours ouvrables par période 1	Chômeurs contrôlés (milliers) 2			Moyenne mensuelle des journées perdues (milliers)	Nombre moyen de jours de chômage par mois 3		Milliers de chômeurs mis au travail par les pouvoirs publics 2	Demandes d'emploi 4 5	Offres d'emploi 4	
		Total	Complets	Partiels et accidentels		Chômeurs complets	Chômeurs partiels et accidentels			reçues pendant le mois	en suspens à fin de mois
1957 .....	302	116,8	77,9	38,9	2.942	19,9	7,6	5,3	40,1	19,4	12,9
1958 .....	302	180,9	109,7	71,2	4.556	20,0	7,0	10,5	73,1	16,2	5,6
1959 .....	302	199,2	125,0	74,2	5.014	20,7	8,2	17,3	82,8	19,3	5,3
1960 .....	304	158,1	110,1	48,0	4.005	20,9	6,8	9,8	61,2	18,9	7,5
1961 .....	308	126,3	87,9	38,4	3.241	21,2	7,7	7,1	31,4	20,1	12,5
1962 6 .....	* 252	85,5	47,1	38,4	1.791	16,0	6,7	6,6	18,1	18,3	14,6
1963 .....	250	83,1	32,9	50,2	1.731	15,7	10,0	6,0	13,1	15,3	16,5
1964 .....	250	52,8	26,1	26,7	1.100	15,3	6,2	6,3	10,2	13,3	12,5
1964 1 <sup>er</sup> trimestre .....	64	82,3	32,6	49,7	1.755	16,1	7,6	4,6	13,0	15,6	14,1
2 <sup>e</sup> trimestre .....	62	35,9	23,3	12,6	742	14,9	5,7	7,1	7,3	14,8	14,7
3 <sup>e</sup> trimestre .....	63	31,6	20,2	11,4	663	15,0	5,3	7,1	7,0	11,6	12,7
4 <sup>e</sup> trimestre .....	61	60,9	28,0	32,9	1.238	14,8	5,2	6,3	13,5	11,4	8,6
1965 1 <sup>er</sup> trimestre .....	65	111,4	38,3	73,1	2.414	16,4	8,0	4,2	19,0	14,6	7,8
2 <sup>e</sup> trimestre .....	62	45,4	29,3	16,1	938	15,3	5,0	6,9	12,7	14,6	8,8
3 <sup>e</sup> trimestre .....	63	39,4	27,1	12,3	828	15,8	4,2	7,0	13,3	11,7	8,2
1964 Octobre .....	20	37,4	23,0	14,4	748	14,5	4,8	7,1	9,1	13,9	10,3
Novembre .....	23	48,9	27,6	21,3	1.124	16,1	5,0	6,5	12,6	10,4	8,9
Décembre .....	18	102,3	33,9	68,4	1.842	13,7	5,3	5,3	18,8	9,9	6,6
1965 Janvier .....	25	130,8	39,6	91,2	3.270	18,6	9,8	3,7	20,6	13,4	6,2
Février .....	20	123,8	39,3	84,5	2.475	15,6	8,6	4,0	20,0	12,4	6,8
Mars .....	20	74,8	35,6	39,2	1.495	14,9	4,8	4,9	16,3	17,9	10,3
Avril .....	19	49,5	31,0	18,5	940	14,3	5,1	6,5	14,0	16,5	8,9
Mai .....	24	45,4	29,5	15,9	1.090	17,2	5,8	7,0	12,6	13,1	8,4
Juin .....	19	41,3	27,2	14,1	784	14,3	4,2	7,2	11,4	14,3	9,0
Juillet .....	19	40,1	27,8	12,3	762	16,3	3,6	6,5	13,8	8,6	7,8
Août .....	24	39,3	26,4	12,9	944	17,2	4,7	7,1	12,6	12,1	8,3
Septembre .....	20	38,9	27,1	11,8	779	15,8	4,3	7,2	13,5	14,5	8,4
Octobre .....	24	41,6	29,5	12,1	998	16,4	6,0	7,1	15,2	14,2	7,9

1 Le mois de chômage comprend 4 ou 5 semaines.

2 Moyenne journalière par mois de chômage.

3 Durée moyenne du chômage =  $\frac{\text{Nombre de journées perdues par mois}}{\text{Nombre de chômeurs inscrits dans les bureaux de pointage communaux, par mois}}$

4 Demandes et offres d'emploi se rapportant uniquement aux ouvriers et ouvrières.

5 Chômeurs complets normalement aptes.

6 Depuis février 1962, les chiffres ne tiennent plus compte des chômeurs dispensés du contrôle communal en application de l'arrêté ministériel du 20-12-61.

\* Depuis 1962, la semaine n'est plus comptée que pour 5 jours dans le total du nombre de jours ouvrables; auparavant elle était de 6 jours.

## II - 3. — CHOMAGE

Moyennes journalières du nombre de chômeurs contrôlés  
Chômeurs complets + chômeurs partiels  
(milliers)

Source : Office National de l'Emploi.

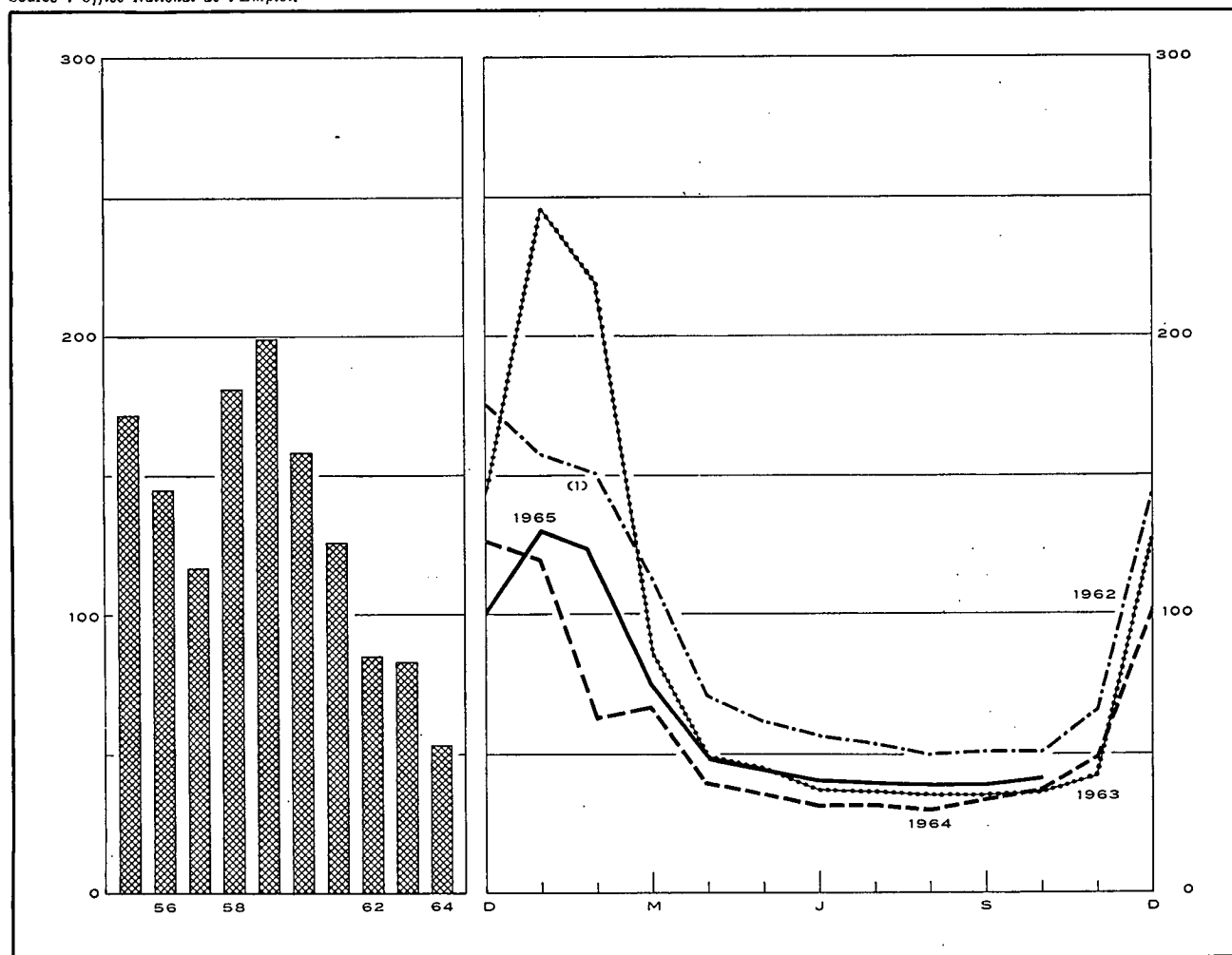

	Année	1er trim.	2e trim.	3e trim.	4e trim.		1962	1963	1964	1965
1956 .....	145	247	122	95	115	Janvier .....	158	246	120	131
1957 .....	117	144	96	88	138	Février .....	151 <sup>1</sup>	219	63	124
1958 .....	181	204	166	149	204	Mars .....	113	86	67	75
1959 .....	199	292	182	150	171	Avril .....	71	49	40	49
1960 .....	158	221	149	123	137	Mai .....	62	45	36	45
1961 .....	126	177	111	90	124	Juin .....	57	40	32	41
1962 <sup>1</sup> .....	85	141	64	52	90	Juillet .....	54	36	32	40
1963 .....	83	176	44	35	72	Août .....	50	35	30	39
1964 .....	53	82	36	32	61	Septembre ..	51	35	34	39
1965 .....		111	45	39		Octobre .....	51	36	37	42
						Novembre ...	66	42	49	
						Décembre ...	144	127	102	

Références bibliographiques : Communiqués mensuels de l'O.N.E.M. — Bulletin de statistique de l'I.N.S. — Annuaire statistique de la Belgique. — Revue du Travail. — Recherches économiques de Louvain (I.R.E.S.P.). — Industrie, revue de la F.I.B. — Informations statistiques (C.E.C.A.). — Annuaire des statistiques du Travail (B.I.T.).

<sup>1</sup> Depuis février 1962, les chiffres ne tiennent plus compte des chômeurs dispensés du contrôle communal en application de l'arrêté ministériel du 29-12-61.

### III. — AGRICULTURE ET PECHE

#### 1. — PRODUCTION AGRICOLE

Source : Ministère de l'Agriculture (production végétale). — Institut National de Statistique (nombre d'animaux, production animale et superficie cultivée).

	1957	1958	1959	1960	1961	1962	1963	1964	1965 est
<b>Superficie cultivée <sup>1</sup></b> (milliers d'hectares)									
Céréales panifiables .....	280	296	270	273	256	252	246	262	266
dont : froment .....	208	219	200	203	206	209	200	216	229
seigle .....	66	69	62	63	44	39	41	42	37
Céréales non panifiables .....	238	240	255	252	263	260	255	239	260
Plantes industrielles .....	92	94	88	96	92	93	94	106	95
Plantes racines et tuberculifères .....	145	141	134	131	120	116	114	103	98
Légumes cultivés pour la graine .....	13	12	12	11	11	10	10	11	10
Prés et prairies .....	814	811	816	819	821	829	825	815	819
Divers .....	134	125	137	129	136	128	134	129	106
Total ...	1.716	1.719	1.712	1.711	1.699	1.688	1.678	1.665	1.654
<b>Production végétale</b> (milliers de tonnes)									
Froment .....	751	779	789	773	722	835	759	900	
Autres céréales .....	969	992	1.034	1.056	1.011	1.083	1.038	1.041	
Betteraves sucrières .....	2.486	2.832	1.474	3.063	2.703	2.019	2.135	3.114	
Lin (graines et paille) .....	182	170	124	214	196	231	240	283	
Chicorée à café .....	51	56	43	55	60	37	47	67	
Pommes de terre .....	2.043	1.914	1.357	1.894	1.789	1.872	1.530	1.755	
<b>Nombre d'animaux <sup>1</sup></b> (milliers d'unités)									
Chevaux agricoles .....	182	178	170	159	148	141	132	120	107
Total des bovidés .....	2.485	2.596	2.649	2.696	2.728	2.832	2.805	2.663	2.730
dont : vaches laitières .....	977	996	1.015	1.024	1.025	1.051	1.044	999	1.012
Porcs .....	1.366	1.423	1.450	1.749	1.772	2.053	1.795	1.833	1.836
<b>Production animale</b>									
Livraisons de lait aux laiteries (mil- lions de litres) .....	1.277	1.319	1.303	1.420	1.538	1.630	1.644	1.712	
Abattages (poids net de la viande - milliers de tonnes) .....	391	412	424	441	429	462	505	429	

<sup>1</sup> Recensements au 15 mai de chaque année.

#### III - 2. — PECHE MARITIME

##### Principales espèces de poissons débarqués dans les ports belges

(moyennes mensuelles en tonnes)

Source : Institut National de Statistique.

	1956	1957	1958	1959	1960	1961	1962	1963	1964
Aiglefin .....	519	445	374	232	262	285	300	221	281
Cabillaud .....	764	662	834	653	689	698	868	728	630
Plie .....	379	427	451	381	390	291	346	424	322
Sole .....	299	289	315	257	350	314	347	631	201
Raie .....	314	356	337	342	323	328	310	298	319
Hareng .....	716	254	201	260	528	409	273	153	134
Crevettes .....	266	84	64	89	39	80	48	76	75

Références bibliographiques : *Revue de l'Agriculture* (Ministère de l'Agriculture). — *Bulletin de Statistique de l'I.N.S.* — *Annuaire statistique de la Belgique.* — *Données statistiques* (Conseil de l'Europe). — *Bulletin mensuel : Economie et statistique agricoles* (F.A.O.).

## IV. — INDUSTRIE

### IV - 1. — RESULTATS DES ENQUETES SUR LA CONJONCTURE (1)

Ensemble des industries : Textile — Sidérurgie — Fabrications métalliques — Papier — Bois — Cuir — Métaux non ferreux

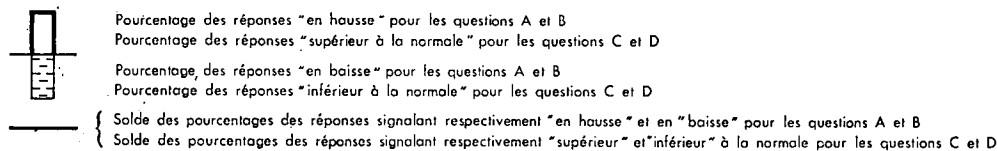

**A. - INSCRIPTIONS DE COMMANDES MARCHÉ INTERIEUR (2)**

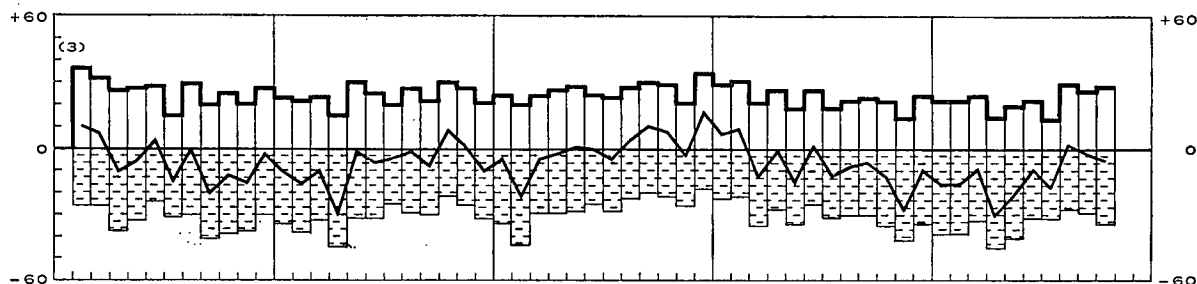

**B. - INSCRIPTIONS DE COMMANDES A L'EXPORTATION (2)**

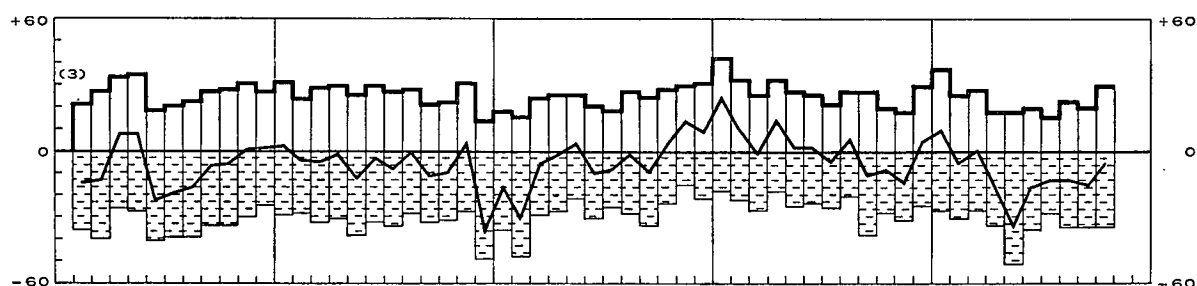

**C. - APPRECIATION DU CARNET DE COMMANDES**

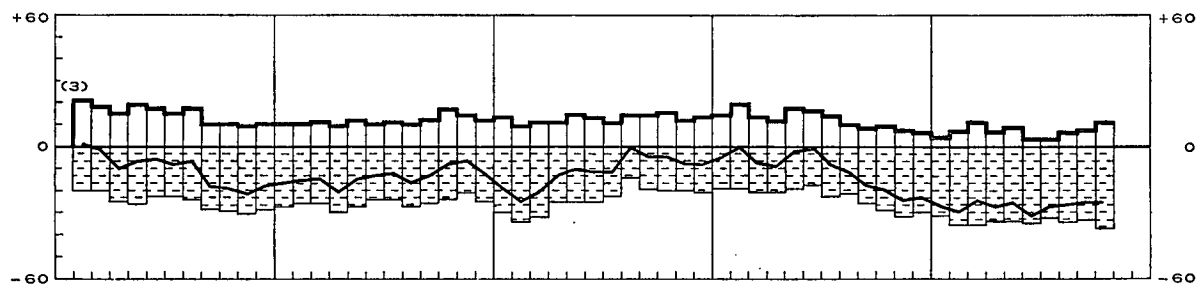

**D. - APPRECIATION DU STOCK DES PRODUITS FINIS**

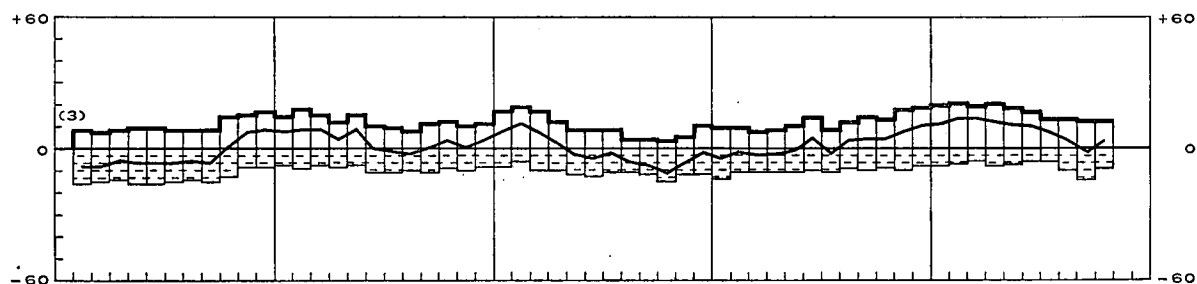

**E. - DUREE MOYENNE ASSUREE DE L'ACTIVITE (en mois)**

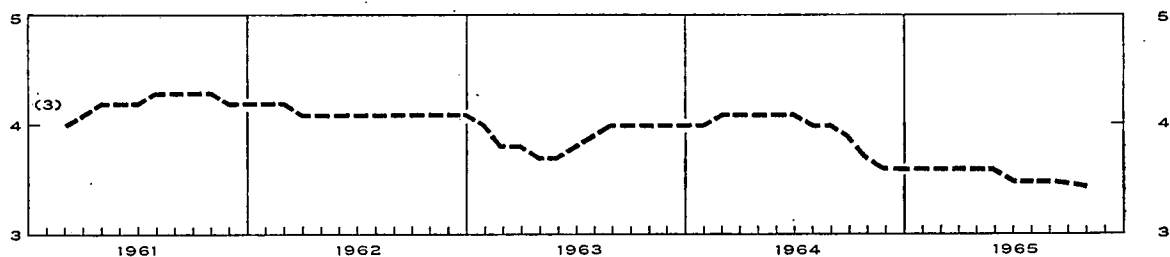

1 Les réponses des participants sont pondérées par les chiffres d'affaires et indiquent pour les questions de A à D la variation par rapport au mois précédent.  
 2 Mouvements saisonniers éliminés.  
 3 Grèves dans les industries de la sidérurgie et des fabrications métalliques.



## IV - 1a. — INDICES GENERAUX DE LA PRODUCTION INDUSTRIELLE

Base 1958 = 100

Moyennes mensuelles ou mois	Source : I.N.S.		Source : I.R.E.S.P. 1		Source : Agéfi 1
	Indice général *	dont : industries manufacturières seules	Indice général *	dont : industries manufacturières seules	Indice général
1959 .....	104	107	104	107	105
1960 .....	112	116	111	115	115
1961 .....	119	124	116	121	122
1962 .....	125	132	122	128	130
1963 .....	135	142	131	138	138
1964 .....	145	153	p 140	p 148	147
1964 1 <sup>er</sup> trimestre .....	141	148	138	146	146
2 <sup>e</sup> trimestre .....	145	153	p 145	p 153	148
3 <sup>e</sup> trimestre .....	139	147	p 131	p 139	143
4 <sup>e</sup> trimestre .....	154	163	p 145	p 154	153
1965 1 <sup>er</sup> trimestre .....	p 146	p 155	p 142	p 151	146
2 <sup>e</sup> trimestre .....	p 148	p 158	p 149	p 159	152
3 <sup>e</sup> trimestre .....					147
1964 Novembre .....	149	158	p 147	p 155	149
Décembre .....	150	159	p 145	p 154	151
1965 Janvier .....	140	149	p 137	p 145	142
Février .....	p 141	p 150	p 145	p 154	142
Mars .....	p 156	p 166	p 144	p 153	155
Avril .....	p 151	p 161	p 149	p 158	152
Mai .....	p 145	p 155	p 151	p 161	152
Juin .....	p 149	p 158	p 148	p 157	152
Juillet .....	p 118	p 127	p 116	p 124	140
Août .....	p 136	p 145	p 129	p 137	148
Septembre .....					152
Octobre .....					p 156
Novembre .....					148 <sup>2</sup>

\* Non compris la construction.

1 Indices sur base originale 1958 convertis en indices base 1958 = 100.

2 Préviation.

## IV - 2. — INDICES DE LA PRODUCTION INDUSTRIELLE (Principaux secteurs)

Base 1958 = 100

Source : I.N.S.

Moyennes mensuelles ou mois	Indice général *	Industries manufacturières													
		Industries extractives	dont :											Industrie chimique et industrie du caoutchouc	Raffineries de pétrole et dérivés du charbon
			Indice général	Industries prod. minérales non métall. à l'excl. dérivés pétrole et charbon	Siderurgie	Industrie des métaux non ferreux	Industrie des fabrications métalliques	Industries alimentaires et fabrication des boissons	Industries textiles			Total	dont : Transformation des matières plastiques (1962 = 100)		
									Total	Fila-tures	Tissage				
1959 .....	104	87	107	112	108	108	107	97	113	117	112	110	114		103
1960 .....	112	86	116	122	119	126	115	108	121	126	120	118	122		109
1961 .....	119	85	124	126	116	132	129	112	125	128	124	124	130		114
1962 .....	125	86	132	134	124	130	136	115	130	130	130	132	144		113
1963 .....	135	88	142	131	128	145	153	119	140	137	139	157	151	100	136
1964 .....	145	92	153	151	147	162	161	127	142	135	146	163	166	148	135
1963 4 <sup>e</sup> trimestre .....	146	96	153	140	135	157	167	136	150	141	152	177	157	141	141
1964 1 <sup>er</sup> trimestre .....	141	94	148	131	143	160	160	107	148	143	152	156	156	131	128
2 <sup>e</sup> trimestre .....	145	95	153	157	148	163	159	121	148	142	152	156	171	154	129
3 <sup>e</sup> trimestre .....	139	83	147	159	140	155	156	126	127	118	131	144	162	138	133
4 <sup>e</sup> trimestre .....	154	93	163	157	157	172	169	152	145	139	149	157	175	167	151
1965 1 <sup>er</sup> trimestre .....	p 146	87	p 155	130	153	171	p 166	112	139	135	140	150	181	162	141
2 <sup>e</sup> trimestre .....	p 148	88	p 158	160	153	175	p 164	p 122	138	131	139	156	179	184	142
1964 Août .....	136	84	145	156	133	153	156	123	118	110	114	152	164	141	133
Septembre .....	152	94	161	165	157	169	173	123	147	135	149	177	173	155	130
Octobre .....	162	96	172	169	167	178	175	166	151	140	154	176	182	174	150
Novembre .....	149	92	158	154	149	163	166	153	138	130	142	150	168	164	148
Décembre .....	150	90	159	146	153	175	167	138	147	146	152	145	175	162	154
1965 Janvier .....	140	86	149	126	150	168	159	109	133	130	135	140	176	148	138
Février .....	p 141	83	p 150	120	146	162	p 164	107	134	131	134	145	175	161	135
Mars .....	p 156	93	p 166	144	164	183	p 175	119	150	145	151	166	191	176	148
Avril .....	p 151	90	p 161	159	155	175	p 168	120	141	133	144	160	182	179	144
Mai .....	p 145	85	p 155	163	151	171	p 162	116	135	129	136	148	175	177	143
Juin .....	p 149	89	p 158	158	154	180	p 160	p 131	139	131	137	159	179	197	138
Juillet .....	p 118	62	127	148	127	149	114	124	100	96	111	87	148	150	135
Août .....	p 136	79	145	153	145	175	136	129	122	121	112	152	151		128

\* Non compris la construction.

### IV - 2. — INDICES DE LA PRODUCTION INDUSTRIELLE (I.N.S.)

Base 1958 = 100

#### ENSEMBLE DES INDUSTRIES

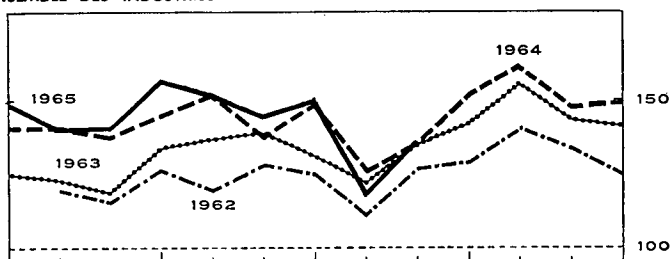
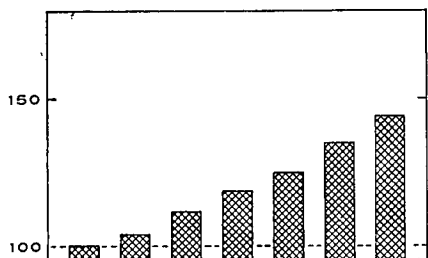

#### SIDERURGIE

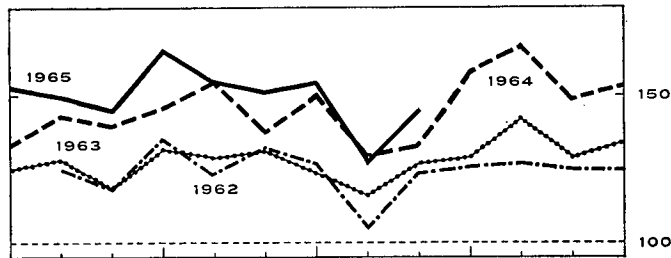
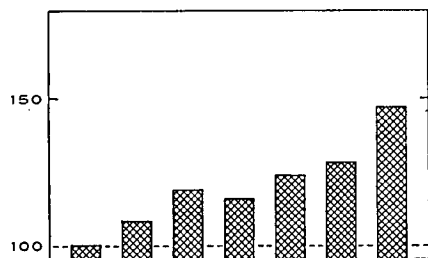

#### FABRICATIONS METALLIQUES

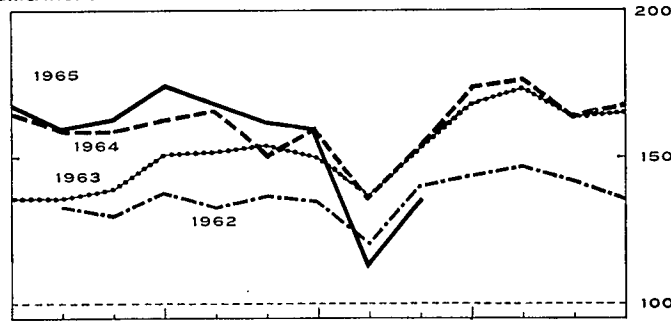
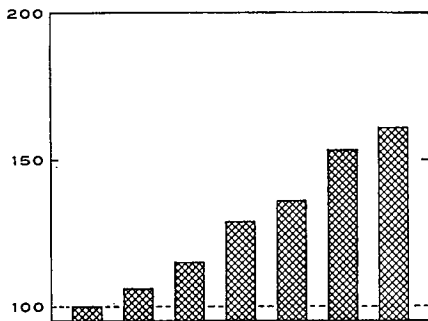

#### TEXTILES

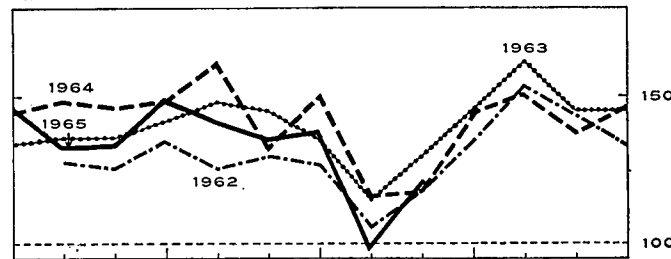
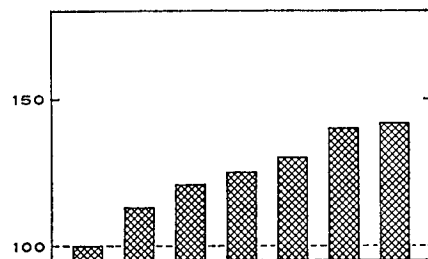

#### INDUSTRIES CHIMIQUES ET DU CAOUTCHOUC

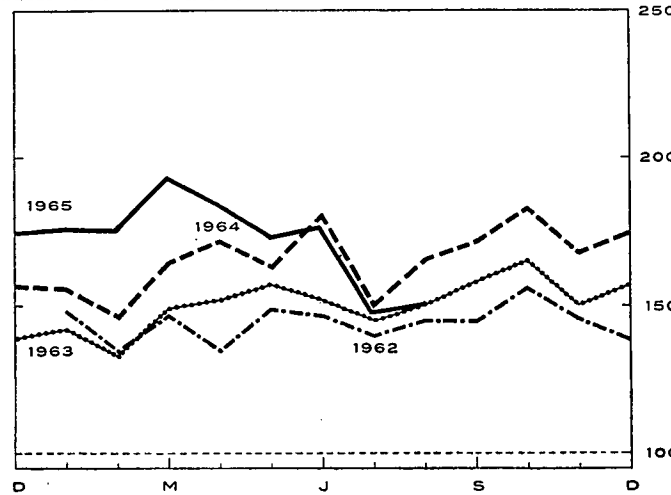
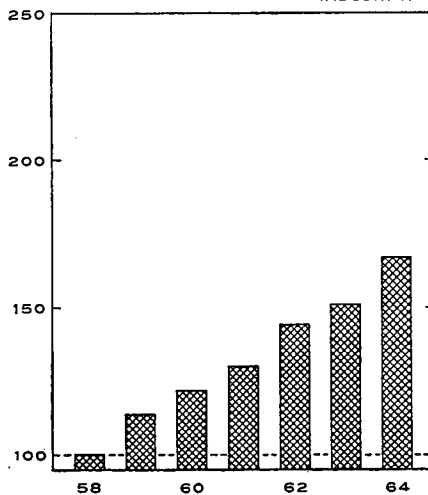

### IV - 3. — ENERGIE

Sources : Direction générale des Mines [col. (1), (2) et (5)] — Administration de l'Industrie [col. (8) et (9)] — Calculs B.N.B. [col. (4)] — I.N.S. [col. (6), (7) et (8)].

Moyennes mensuelles ou mois	Houille					Electricité	Pétroles bruts	Gaz	
	Production globale	Stock sur le carreau des char- bonnages à fin de période	Importations nettes	Consom- mation apparente de houille cruë 1	Rendement journalier par ouvrier fond et surface	Production totale	Mise en œuvre	Production des cokeries destinée aux fournitures industrielles directes	Total de gaz disponible
	(1)	(2)	(3)	(4)	(5)	(6)	(7)	(8)	(9)
1956 .....	2.463	179	35	2.777	841	987	n.d.	99	182
1957 .....	2.424	1.413	126	2.738	838	1.051	445	97	180
1958 .....	2.255	6.928	221	2.319	841	1.043	542	100	182
1959 .....	1.896	7.496	233	2.410	907	1.097	546	103	188
1960 .....	1.872	6.565	159	2.472	1.019	1.174	579	109	200
1961 .....	1.794	4.394	122	2.477	1.090	1.247	660	102	196
1962 .....	1.769	1.351	182	2.582	1.149	1.368	705	104	214
1963 .....	1.785	454	474	2.664	1.163	1.483	1.013	102	224
1964 .....	1.775	1.489	407	2.504	1.154	1.623	1.112	106	240
1964 1 <sup>er</sup> trimestre .....	1.873	901	443	2.524	1.179	1.647	1.022	95	259
2 <sup>e</sup> trimestre .....	1.817	1.220	347	2.465	1.158	1.527	981	108	221
3 <sup>e</sup> trimestre .....	1.571	1.379	418	2.346	1.122	1.510	1.116	106	205
4 <sup>e</sup> trimestre .....	1.839	1.489	419	2.669	1.156	1.808	1.330	114	273
1965 1 <sup>er</sup> trimestre .....	1.739	1.827	340	2.320	1.175	1.778	1.185	111	295
2 <sup>e</sup> trimestre .....	1.696	1.974	383	2.399	1.205	1.625	1.349	109	233
3 <sup>e</sup> trimestre .....	p 1.457	p 2.044			p 1.208	1.529	1.280		
1964 Novembre .....	1.810	1.381	349	2.522	1.146	1.750	1.310	112	261
Décembre .....	1.882	1.489	519	2.819	1.181	1.874	1.368	114	302
1965 Janvier .....	1.732	1.495	398	2.410	1.148	1.822	1.012	112	305
Février .....	1.667	1.630	252	2.157	1.179	1.697	1.198	105	290
Mars .....	1.819	1.827	363	2.392	1.198	1.814	1.345	115	289
Avril .....	1.750	1.905	376	2.438	1.205	1.666	1.329	112	252
Mai .....	1.630	1.896	370	2.397	1.202	1.623	1.362	111	232
Juin .....	1.708	1.974	403	2.363	1.207	1.586	1.356	106	216
Juillet .....	1.224	1.991	399	2.038	1.170	1.403	1.355		
Août .....	p 1.502	p 1.983	433	p 2.308	p 1.211	1.527	1.311		
Septembre .....	p 1.646	p 2.044			p 1.242	1.657	1.175		
Octobre .....	p 1.640	p 2.148			p 1.256				
Novembre .....	p 1.700	p 2.242			p 1.267				

1 Production de houille + importations nettes de charbon, de coke et d'agglomérés + la variation des stocks (1,8 tonne de coke et 0,9 tonne d'agglomérés = 1 tonne de houille crue).

### IV - 4. — METALLURGIE

Sources : I.N.S. [col. (1) et (2)] — Fabrimétal [col. (3) à (6)].

Moyennes mensuelles ou mois	Sidérurgie (milliers de tonnes)		Fabrications métalliques (milliards de francs)			Expéditions totales
	Production d'acier brut	Production d'acier fini	Commandes inscrites			
			pour le marché intérieur	pour les exportations	Total	
(1)	(2)	(3)	(4)	(5)	(6)	
1956 .....	532	397	4,34	2,78	7,12	6,32
1957 .....	523	371	3,87	2,27	6,14	6,63
1958 .....	501	350	3,44	1,99	5,43	6,62
1959 .....	536	386	3,98	2,55	6,53	6,69
1960 .....	599	407	4,40	2,93	7,33	7,26
1961 .....	584	405	5,43	3,76	9,19	8,09
1962 .....	613	451	5,35	3,74	9,09	8,94
1963 .....	627	476	5,90	4,03	9,93	10,25
1964 .....	728	536	p 6,30	p 4,92	p 11,22	p 11,44
1964 1 <sup>er</sup> trimestre .....	703	537	6,51	4,83	11,34	10,86
2 <sup>e</sup> trimestre .....	727	544	6,52	4,74	11,26	11,70
3 <sup>e</sup> trimestre .....	699	487	5,92	4,54	10,46	p 10,44
4 <sup>e</sup> trimestre .....	780	575	p 6,25	p 5,57	p 11,82	p 12,79
1965 1 <sup>er</sup> trimestre .....	752	582	p 6,49	p 5,86	p 12,35	p 11,70
2 <sup>e</sup> trimestre .....	762	574	p 6,88	p 5,68	p 12,46	p 12,62
3 <sup>e</sup> trimestre .....	736	508				
1964 Novembre .....	743	543	p 5,90	p 5,58	p 11,48	p 11,94
Décembre .....	749	580	p 6,47	p 5,74	p 12,21	p 14,24
1965 Janvier .....	736	563	p 5,88	p 4,84	p 10,72	p 10,94
Février .....	726	546	p 6,62	p 6,24	p 12,86	p 11,27
Mars .....	794	638	p 6,97	p 6,51	p 13,48	p 12,88
Avril .....	766	587	p 7,11	p 5,60	p 12,71	p 11,51
Mai .....	760	553	p 6,97	p 5,81	p 12,78	p 13,23
Juin .....	760	583	p 6,55	p 5,34	p 11,89	p 13,13
Juillet .....	651	448	p 5,22	p 4,35	p 9,57	p 10,12
Août .....	745	479	p 5,91	p 4,62	p 10,53	p 9,73
Septembre .....	813	597				
Octobre .....	832 <sup>1</sup>					
Novembre .....	770 <sup>1</sup>					

1 Estimations sur base chiffres Agefi.

### IV - 5. — CONSTRUCTION : données annuelles

Source : Institut National de Statistique.

Années	Bâtiments destinés exclusivement ou principalement à l'habitation					Bâtiments destinés principalement à un autre usage que l'habitation				
	Autorisations de bâtir accordées				Bâtiments commencés	Autorisations de bâtir accordées				Bâtiments commencés
	Constructions nouvelles ou reconstructions totales		Transformations, extensions ou reconstructions partielles			Constructions nouvelles ou reconstructions totales		Transformations, extensions ou reconstructions partielles		
	Nombre	Volume à construire (milliers de m <sup>3</sup> )	Nombre	Volume à construire (milliers de m <sup>3</sup> )	Nombre	Nombre	Volume à construire (milliers de m <sup>3</sup> )	Nombre	Volume à construire (milliers de m <sup>3</sup> )	Constructions nouvelles et transformations
Nombre										
1955	36.615	23.564	9.468	1.220	31.698	3.588	8.561	2.569	3.731	5.422
1956	33.742	22.793	9.266	1.226	32.604	3.921	10.997	3.123	4.482	5.982
1957	34.904	24.063	9.407	1.318	31.724	3.618	9.255	3.009	3.772	6.090
1958	32.329	21.732	9.368	1.192	30.605	2.636	6.059	2.619	2.843	4.809
1959	38.989	26.683	9.724	1.368	35.333	3.036	8.661	3.135	4.951	5.209
1960	41.102	28.881	9.645	1.230	34.800	3.151	11.805	3.567	6.360	5.530
1961	44.552	31.603	10.436	1.406	38.010	3.498	12.785	3.958	7.071	6.170
1962	38.530	27.818	9.888	1.617	32.178	4.957	16.545	2.960	5.399	5.169
1963	<i>p</i> 36.619				23.311	1		1		5.382
1964	<i>p</i> 44.948				31.323	1		1		6.545

<sup>1</sup> En 1963 et 1964, le nombre d'autorisations pour les constructions nouvelles, reconstructions totales, transformations, extensions et reconstructions partielles s'élève respectivement à 9.856 et à 11.068.

### IV - 6. — CONSTRUCTION : données mensuelles

Source : Institut National de Statistique.

Moyennes mensuelles ou mois	Bâtiments destinés exclusivement ou principalement à l'habitation <sup>1</sup>		Bâtiments destinés principalement à un autre usage que l'habitation <sup>2</sup>	
	Autorisations de bâtir accordées	Bâtiments commencés	Autorisations de bâtir accordées	Bâtiments commencés
1963 4 <sup>e</sup> trimestre	2.867	2.052	745	553
1964 1 <sup>er</sup> trimestre	4.081	1.934	851	421
2 <sup>e</sup> trimestre	4.219	3.441	1.055	667
3 <sup>e</sup> trimestre	3.338	2.996	884	628
4 <sup>e</sup> trimestre	3.345	2.070	897	466
1965 1 <sup>er</sup> trimestre	3.289	1.836	740	538
2 <sup>e</sup> trimestre	3.393	2.704	949	522
1964 Août	3.075	3.175	854	679
Septembre	3.107	2.726	840	565
Octobre	3.179	2.675	925	583
Novembre	2.674	2.253	810	524
Décembre	4.183	1.281	957	290
1965 Janvier	2.869	1.459	644	511
Février	2.954	1.385	682	470
Mars	4.043	2.664	893	634
Avril	3.496	2.766	907	520
Mai	3.143	2.591	967	335
Juin	3.539	2.756	972	712
Juillet	3.372	2.898	1.047	678
Août	2.930	3.295	881	862

<sup>1</sup> Constructions nouvelles ou reconstructions totales pour lesquelles une autorisation de bâtir a été accordée.

<sup>2</sup> Constructions, reconstructions, transformations et extensions pour lesquelles une autorisation de bâtir a été accordée.

### IV - 7. — EVOLUTION COMPAREE DE LA PRODUCTION INDUSTRIELLE DES PAYS DE LA C.E.E.

Indices généraux de la production industrielle (ajustés pour variations saisonnières)

Base 1960 = 100

Source : O.C.D.E.

	Ensemble des pays C.E.E.			Belgique			Allemagne occidentale 1		
	1963	1964	% variat. *	1963	1964	% variat. *	1963	1964	% variat. *
1 <sup>er</sup> trimestre .....	114	126	+ 10,5	115	129	+ 12,2	111	122	+ 9,9
2 <sup>e</sup> trimestre .....	119	126	+ 5,9	121	126	+ 4,1	115	124	+ 7,8
3 <sup>e</sup> trimestre .....	120	125	+ 4,2	122	130	+ 6,6	116	125	+ 7,8
4 <sup>e</sup> trimestre .....	123	129	+ 4,9	127	133	+ 4,7	119	128	+ 7,6
	1964	1965		1964	1965		1964	1965	
1 <sup>er</sup> trimestre .....	126	130	+ 3,2	129	133	+ 3,1	122	132	+ 8,2
2 <sup>e</sup> trimestre .....	126	132	+ 4,8	126	132	+ 4,8	124	132	+ 6,5
3 <sup>e</sup> trimestre .....	125			130			125		
4 <sup>e</sup> trimestre .....	129			133			128		
	France			Italie			Pays-Bas 2		
	1963	1964	% variat. *	1963	1964	% variat. *	1963	1964	% variat. *
1 <sup>er</sup> trimestre .....	110	127	+ 15,5	127	137	+ 7,9	107	120	+ 12,1
2 <sup>e</sup> trimestre .....	119	128	+ 7,6	132	134	+ 1,5	116	124	+ 6,9
3 <sup>e</sup> trimestre .....	119	123	+ 3,4	134	131	- 2,2	110	116	+ 5,5
4 <sup>e</sup> trimestre .....	123	127	+ 3,3	136	133	- 2,2	124	135	+ 8,9
	1964	1965		1964	1965		1964	1965	
1 <sup>er</sup> trimestre .....	127	125	- 1,6	137	134	- 2,2	120	128	+ 6,7
2 <sup>e</sup> trimestre .....	128	127	- 0,8	134	138	+ 3,0	124	133	+ 7,3
3 <sup>e</sup> trimestre .....	123			131			116		
4 <sup>e</sup> trimestre .....	127			133			135		

\* Pourcentage de variation par rapport à l'indice du trimestre correspondant de l'année précédente.

1 A l'exclusion de la Sarre et de Berlin-Ouest.

2 Non ajustés pour variations saisonnières.

**Références bibliographiques :** *Annuaire statistique de la Belgique.* — *Bulletin de Statistique de l'I.N.S.* — *Annales des Mines de Belgique.* — *Revue du Travail.* — *Recherches économiques de Louvain (I.R.E.S.P.).* — *Industrie*, revue de la F.I.B. — *Bulletin de Fabrimétal.* — *Bulletin statistique mensuel de Fedéchar.* — *Bulletin mensuel du M.A.E.* (Administration de l'Industrie - Energie électrique). — *Energie.* — *Figas*, circulaire d'information de la Fédération de l'Industrie du Gaz. — *Agence économique et financière.* — *La Construction.* — *Principaux indicateurs économiques (O.C.D.E.).*

**IV - 7. — EVOLUTION COMPAREE DE LA PRODUCTION INDUSTRIELLE  
DES PAYS DE LA C.E.E.**

**Indices généraux de la production industrielle (O.C.D.E.)**

Base 1960 = 100

(Indices ajustés pour variations saisonnières)

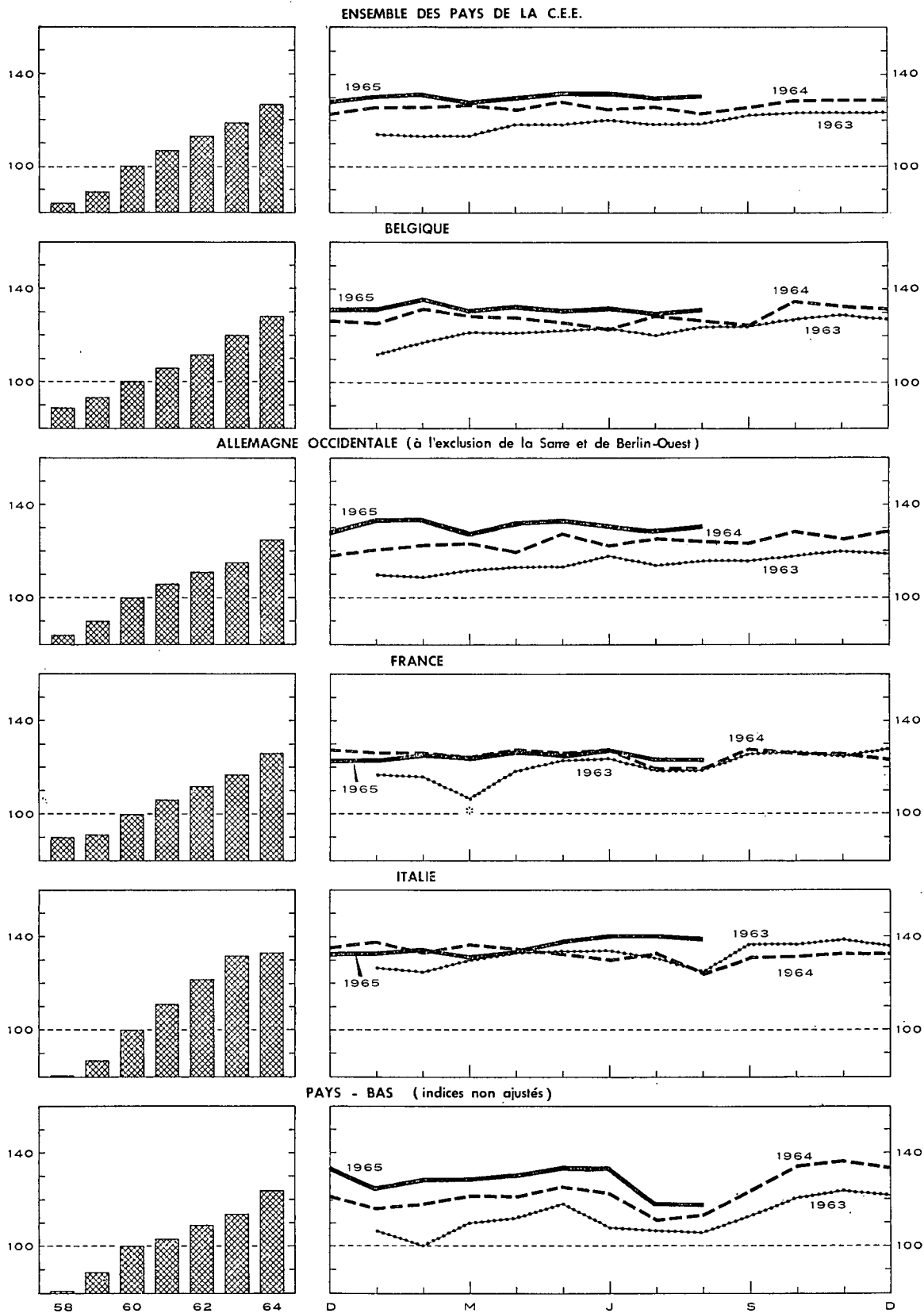

## V. — SERVICES

### 1. — TRANSPORTS

#### a. — Activité de la S.N.C.B., de la S.N.C.V. et de la SABENA

Sources : S.N.C.B., S.N.C.V. et SABENA.

Moyennes mensuelles ou mois	S.N.C.B.					S.N.C.V. Tonnes-km transportées <sup>2</sup>	SABENA			
	Trafic voyageurs	Trafic marchandises (wagons complets)					Trafic payant aérien régulier	(millions de passagers-km)	(millions de tonnes-km)	
		Nombre de voyageurs- km	Nombre de tonnes-km productives <sup>1</sup>	Tonnage total	dont :					
					combustibles et huiles minérales					Minerais
(millions)		(milliers de tonnes)			(milliers)					
1958 .....	755	486	4.818	1.876	959	618	99,7	12,2		
1959 .....	710	505	4.874	1.866	1.043	364	88,7	11,3		
1960 .....	715	525	5.070	1.935	1.155	294	108,7	13,8		
1961 .....	724	538	5.115	1.937	1.177	225	98,2	12,9		
1962 .....	746	539	5.189	1.998	1.209	212	115,4	13,7		
1963 .....	751	569	5.444	2.212	1.151	171	112,2	13,8		
1964 .....	753	577	5.549	2.030	1.291	154	135,5	16,5		
1964 1 <sup>er</sup> trimestre .....	770	585	5.566	2.152	1.234	151	87,0	12,1		
2 <sup>e</sup> trimestre .....	755	556	5.472	1.992	1.264	162	136,3	16,3		
3 <sup>e</sup> trimestre .....	728	541	5.199	1.876	1.269	144	205,1	22,6		
4 <sup>e</sup> trimestre .....	761	626	5.961	2.102	1.395	159	113,8	15,2		
1965 1 <sup>er</sup> trimestre .....	p 736	571	5.351	1.875	1.289	118	87,9	13,2		
2 <sup>e</sup> trimestre .....	p 762	554	5.300	1.872	1.234	127	162,1	19,4		
3 <sup>e</sup> trimestre .....	p 739	539	5.062	1.770	1.261	117				
1964 Octobre .....	779	654	6.235	2.134	1.496	171	149,7	18,6		
Novembre .....	743	617	5.869	2.087	1.373	156	89,8	12,5		
Décembre .....	761	608	5.779	2.084	1.317	149	101,8	14,6		
1965 Janvier .....	p 732	581	5.379	2.014	1.269	111	92,1	13,2		
Février .....	p 709	538	5.058	1.745	1.218	116	75,6	12,2		
Mars .....	p 767	594	5.615	1.867	1.380	126	96,0	14,2		
Avril .....	p 770	543	5.231	1.848	1.189	142	130,0	16,8		
Mai .....	p 763	548	5.243	1.864	1.225	116	156,9	18,8		
Juin .....	p 753	570	5.427	1.905	1.288	123	199,4	22,5		
Juillet .....	p 712	517	4.709	1.630	1.144	118	233,7	25,8		
Août .....	p 748	526	5.044	1.791	1.284	106	221,9	24,8		
Septembre .....	p 756	573	5.435	1.839	1.355	127				
Octobre .....		591	5.651							

<sup>1</sup> Les tonnes-km productives sont relatives aux transports commerciaux (à l'exclusion des transports en service) : c'est la somme des produits du poids de chaque expédition par le parcours pour lequel elle a été taxée.

<sup>2</sup> Les tonnes-km transportées sont calculées en faisant la somme des produits du tonnage transporté par le nombre de kilomètres du transport effectué.

#### V - 1b. — Navigation maritime

Sources : Administration du port d'Anvers, [col. (1)], du port de Gand [col. (4)], I.N.S. (autres colonnes).

Moyennes mensuelles ou mois	Port d'Anvers			Port de Gand		
	Capacité des navires entrés (milliers de tonnes de jauge)	Marchandises (milliers de tonnes métriques)		Capacité des navires entrés (milliers de tonnes de jauge)	Marchandises (milliers de tonnes métriques)	
		Entrées	Sorties		Entrées	Sorties
1958 .....	3.545	1.723	1.210	163	169	82
1959 .....	3.622	1.668	1.266	145	152	83
1960 .....	3.774	1.816	1.288	150	166	75
1961 .....	3.846	1.936	1.284	139	167	61
1962 .....	4.167	2.159	1.300	137	143	70
1963 .....	4.356	2.602	1.282	151	162	67
1964 .....	4.558	3.036	1.408	165	178	78
1964 1 <sup>er</sup> trimestre ..	4.558	2.968	1.573	185	178	75
2 <sup>e</sup> trimestre ..	4.570	2.887	1.431	165	190	109
3 <sup>e</sup> trimestre ..	4.449	3.046	1.246	162	178	59
4 <sup>e</sup> trimestre ..	4.654	3.242	1.382	150	165	68
1965 1 <sup>er</sup> trimestre ..	4.312	2.999	1.547	182	146	143
2 <sup>e</sup> trimestre ..	4.706			155		
3 <sup>e</sup> trimestre ..	4.681			146		
1964 Octobre .....	4.657	3.185	1.394	158	212	66
Novembre .....	4.705	3.220	1.388	155	120	98
Décembre .....	4.599	3.320	1.365	138	162	40
1965 Janvier .....	3.969	2.855	1.514	219	162	176
Février .....	4.146	2.885	1.668	165	135	81
Mars .....	4.821	3.257	1.460	161	142	173
Avril .....	4.700	3.733	1.379	155	134	133
Mai .....	4.843	3.201	1.333	160	120	44
Juin .....	4.575			151		
Juillet .....	4.930			159		
Août .....	4.657			140		
Septembre .....	4.455			139		
Octobre .....				183		

<sup>1</sup> T-afé intérieur + importations + exportations + transit.

#### V - 1c. — Navigation intérieure

Source : I.N.S.

Ensemble des trafics <sup>1</sup>	
(milliers de tonnes métriques)	(millions de tonnes km.)
(1)	(2)
4.269	361
4.534	402
5.097	436
5.426	456
5.553	452
5.400	433
6.276	509
5.681	459
6.704	541
6.349	516
6.370	519
7.036	577
6.248	487
5.825	494

## Y - 2. — TOURISME

(milliers de nuitées)

Source : Institut National de Statistique.

Moyennes mensuelles ou mois	Total	dont pays de résidence habituelle					
		Belgique	France	Pays-Bas	Royaume-Uni	Allemagne oc.	U.S.A.
1957 .....	1.186	898	71	33	81	25	18
1958 .....	1.341	877	84	37	102	69	51
1959 .....	1.249	979	55	30	82	27	20
1960 .....	1.307	982	69	33	99	33	25
1961 .....	1.387	1.061	74	34	89	38	21
1962 .....	1.437	1.083	82	37	98	41	23
1963 .....	1.498	1.110	89	38	105	48	27
1964 .....	1.587	1.157	102	42	113	53	29
1963 4 <sup>e</sup> trimestre .....	446	255	35	23	20	26	20
1964 1 <sup>er</sup> trimestre .....	458	267	37	22	29	26	14
2 <sup>e</sup> trimestre .....	1.398	982	82	41	121	49	34
3 <sup>e</sup> trimestre .....	4.009	3.103	254	80	274	112	48
4 <sup>e</sup> trimestre .....	444	251	34	23	19	25	21
1965 1 <sup>er</sup> trimestre .....	370	208	29	19	15	23	17
2 <sup>e</sup> trimestre .....	1.566	1.098	103	44	135	56	35
1964 Juin .....	2.079	1.537	93	50	186	64	44
Juillet .....	5.374	4.504	190	80	322	87	55
Août .....	5.324	3.996	428	121	368	186	47
Septembre .....	1.329	808	143	39	133	63	43
Octobre .....	510	269	39	25	27	34	32
Novembre .....	415	233	34	22	15	24	18
Décembre .....	407	250	30	22	15	18	13
1965 Janvier .....	367	208	29	19	14	23	17
Février .....	338	190	26	18	13	20	15
Mars .....	405	226	31	21	17	27	18
Avril .....	1.479	1.070	125	33	98	43	25
Mai .....	922	565	75	34	79	45	34
Juin .....	2.296	1.659	109	64	227	81	45

## Y - 3. — COMMERCE INTERIEUR

### a. — Indices des ventes

Base 1953 = 100

Source : Institut National de Statistique.

Moyennes mensuelles ou mois	Grands magasins à rayons multiples 1					Coopératives	Grandes entreprises spécialisées dans l'habillement 2		Grossistes	Entreprises à succursales	Indices après élimination des variations de prix et des variations saisonnières 6 (Calculs B.N.B.)		
	Indice général	Alimentation	Habillement	Ameublement	Ménage 3		Indice général	Hommes 4			Sous-vêtements et accessoires 5	Alimentation générale	Alimentation
1957 .....	129	132	126	124	139	125	125	105	131	123	121	117	122
1958 .....	139	140	138	129	149	131	132	105	139	131	128	121	129
1959 .....	144	145	149	126	150	132	136	104	145	138	131	120	132
1960 .....	156	159	159	141	162	138	144	106	155	144	143	125	142
1961 .....	161	160	164	145	165	144	168	116	163	152	145	130	147
1962 .....	170	172	172	154	171	152	166	142	173	172	151	135	154
1963 .....	180	177	185	164	179	161	186	143	179	193	156	140	156
1964 .....	196	188	200	183	200	168	210	151	196	220	163	140	163
1964 1 <sup>er</sup> trimestre .....	174	190	165	184	187	165	197	171	181	210	162	140	160
2 <sup>e</sup> trimestre .....	188	178	207	180	188	166	249	128	194	213	161	141	163
3 <sup>e</sup> trimestre .....	181	169	180	177	198	158	170	145	198	209	159	137	159
4 <sup>e</sup> trimestre .....	240	216	247	191	227	183	224	159	211	249	170	143	168
1965 1 <sup>er</sup> trimestre * .....	186	199	171	198	197	176	—	—	196	233	166	143	167
2 <sup>e</sup> trimestre .....	207	201	222	194	203	179	—	—	211	245	170	146	169
3 <sup>e</sup> trimestre .....	206	203	199	196	221	171	—	—	—	244	174	143	—
1964 Septembre .....	183	175	185	187	197	160	188	113	199	213	163	138	163
Octobre .....	217	202	250	199	214	176	273	140	203	237	172	141	164
Novembre .....	224	196	212	171	189	165	200	135	197	223	164	141	168
Décembre .....	278	249	278	203	279	208	199	203	233	287	172	146	173
1965 Janvier * .....	190	197	182	214	196	180	—	—	187	231	172	141	156
Février .....	174	194	146	185	198	170	—	—	184	224	167	146	166
Mars .....	194	207	186	196	196	178	—	—	216	244	159	142	179
Avril .....	214	216	222	201	200	180	—	—	208	246	176	151	170
Mai .....	208	197	224	205	212	178	—	—	204	246	169	140	164
Juin .....	200	190	220	176	198	178	—	—	221	242	165	146	173
Juillet .....	223	209	228	212	242	171	—	—	206	249	178	145	158
Août .....	190	190	170	176	204	166	—	—	206	233	168	138	156
Septembre .....	206	209	198	201	218	176	—	—	—	249	176	146	—

\* A partir de 1965 nouvelle série, indices sur base originale 1964 = 100 convertis en base 1953 = 100.

1 Y compris les ventes en supermarché à partir de 1965. — 2 Un certain nombre de firmes supplémentaires ayant été incorporées à l'échantillon, les indices, à partir de 1962, ne sont plus entièrement comparables à ceux des années précédentes. — 3 Articles de ménage et appareils ménagers. — 4 Comprend principalement des vêtements de dessus. — 5 Sous-vêtements : hommes et/ou femmes. — 6 Chiffres révisés à la suite de l'application d'une nouvelle méthode d'élimination des variations saisonnières.



**V - 3b. — Ventes à tempérament**

**1° — Résultats généraux**

Source : Institut National de Statistique.

	Nombre de contrats en cours à fin de semestre (milliers)				Crédits en cours à fin de semestre (milliards de francs)				Crédit accordé au cours du semestre (milliards de francs)			
	Total	Financement par			Total	Financement par			Total	Financement par		
		vendeurs	banques	organismes de financement ou particuliers		vendeurs	banques	organismes de financement ou particuliers		vendeurs	banques	organismes de financement ou particuliers
1963 1 <sup>er</sup> semestre	1.361	641	166	554	12,74	3,60	4,19	4,95	5,70	2,03	1,73	1,94
2 <sup>e</sup> semestre	1.404	699	171	534	13,67	4,05	4,51	5,11	6,28	2,16	1,93	2,19
1964 1 <sup>er</sup> semestre	1.395	727 <sup>1</sup>	154 <sup>1</sup>	514	14,27	4,75 <sup>1</sup>	4,11 <sup>1</sup>	5,41	6,43	2,62 <sup>1</sup>	1,67 <sup>1</sup>	2,14
2 <sup>e</sup> semestre	1.406	738	139	529	14,80	5,48	3,86	5,46	6,11	2,53	1,40	2,18
1965 1 <sup>er</sup> semestre	1.456	789	140	527	15,24	5,76	3,95	5,52	6,61	2,85	1,54	2,22

**2° — Retards de paiement**

	Nombre de débiteurs en retard de payer 3 termes échus et plus au cours du semestre (milliers)				Total des montants de 3 termes impayés par les débiteurs visés dans les colonnes précédentes (millions de francs)			
	Total	Financement par			Total	Financement par		
		vendeurs	banques	organismes de financement ou particuliers		vendeurs	banques	organismes de financement ou particuliers
1963 1 <sup>er</sup> semestre	57	32	1	24	100,1	35,7	8,3	56,1
2 <sup>e</sup> semestre	53	31	2	20	93,5	35,2	7,9	50,4
1964 1 <sup>er</sup> semestre	60	37	2	21	124,6	64,5	8,5	51,6
2 <sup>e</sup> semestre	73	28	2	43	95,8	36,4	10,3	49,1
1965 1 <sup>er</sup> semestre	50	29	2	19	99,7	37,3	12,1	50,3

**3° — Répartition des crédits accordés au cours du semestre, par nature des marchandises**

	Total	Camions, camionnettes, autobus, matériel de transport lourd		Matériel agricole, tracteurs agricoles, bétail	Autos pour transport de personnes exceptés autobus		Motos, scooters, vélos, moteurs, bicyclettes	Textiles, fourrures, vêtement	Livres	Equipement professionnel autre que articles cités antérieurement (commerce, artisanat, industrie, professions libérales)	Articles ménagers et à usage personnel, non dénommés ailleurs	Services (voyages, réparations de véhicules à moteur)
		neufs	usagés		neufs	usagés						
		Nombre de contrats (milliers)										
1963 1 <sup>er</sup> semestre	732	4,1	1,2	1,8	35,3	16,4	14,0	347,8	19,7	8,2	277,7	5,9
2 <sup>e</sup> semestre	846	4,2	1,2	1,7	34,6	16,9	14,8	401,1	16,2	9,3	342,9	3,4
1964 1 <sup>er</sup> semestre	813	4,5	1,3	2,0	39,9	16,7	12,3	366,0	15,5	7,7	342,2	5,2
2 <sup>e</sup> semestre	895	4,1	1,0	2,0	37,0	15,2	11,7	388,4	14,4	8,5	409,2	3,5
1965 1 <sup>er</sup> semestre	827	4,5	1,1	2,3	46,4	18,0	9,3	380,1	19,1	7,2	334,8	4,4
Crédit accordé (millions de francs)												
1963 1 <sup>er</sup> semestre	5.696	636	81	82	1.820	442	108	308	42	473	1.656	48
2 <sup>e</sup> semestre	6.280	712	84	103	1.873	462	105	326	40	538	1.994	44
1964 1 <sup>er</sup> semestre	6.428	844	106	110	2.107	450	89	277	42	597	1.773	33
2 <sup>e</sup> semestre	6.107	598	76	130	1.932	409	75	346	66	569	1.873	33
1965 1 <sup>er</sup> semestre	6.607	649	74	138	2.388	511	65	295	74	619	1.752	44
Crédit accordé — Répartition en % par rapport au total												
1963 1 <sup>er</sup> semestre	100,0	11,2	1,4	1,4	32,0	7,8	1,9	5,4	0,7	8,3	29,1	0,8
2 <sup>e</sup> semestre	100,0	11,3	1,3	1,6	29,8	7,4	1,7	5,2	0,6	8,6	31,8	0,7
1964 1 <sup>er</sup> semestre	100,0	13,1	1,6	1,7	32,8	7,0	1,4	4,3	0,7	9,3	27,6	0,5
2 <sup>e</sup> semestre	100,0	9,8	1,3	2,1	31,6	6,7	1,2	5,7	1,1	9,3	30,7	0,5
1965 1 <sup>er</sup> semestre	100,0	9,8	1,1	2,1	36,1	7,7	1,0	4,5	1,1	9,4	26,5	0,7

<sup>1</sup> Jusqu'au second semestre 1963, le chiffre des crédits accordés par les banques comprenait également un certain nombre de contrats présentés chez elles à l'escompte par leurs clients (vendeurs). A partir du 1<sup>er</sup> semestre 1964, ces contrats ont dû être déclarés par leurs vendeurs eux-mêmes, ce qui explique une augmentation des chiffres concernant les vendeurs et une diminution équivalente des chiffres concernant les banques.

Références bibliographiques : Annuaire statistique de la Belgique. — Bulletin de Statistique de l'I.N.S. — Bulletin de la Chambre de Commerce d'Anvers. — Recherches économiques de Louvain (I.R.E.S.P.). — Statistique mensuelle du trafic international des ports (I.N.S.). — Chronique des transports (bimensuel). — Les transports maritimes, Etude Annuelle (O.C.D.E.). — Bulletin général de Statistiques (Office statistique des Communautés européennes).

## VI. — REVENUS

### 1. — REMUNERATIONS DES OUVRIERS (hommes + femmes)

#### Indice du gain moyen brut par heure prestée

Base 1953 = 100

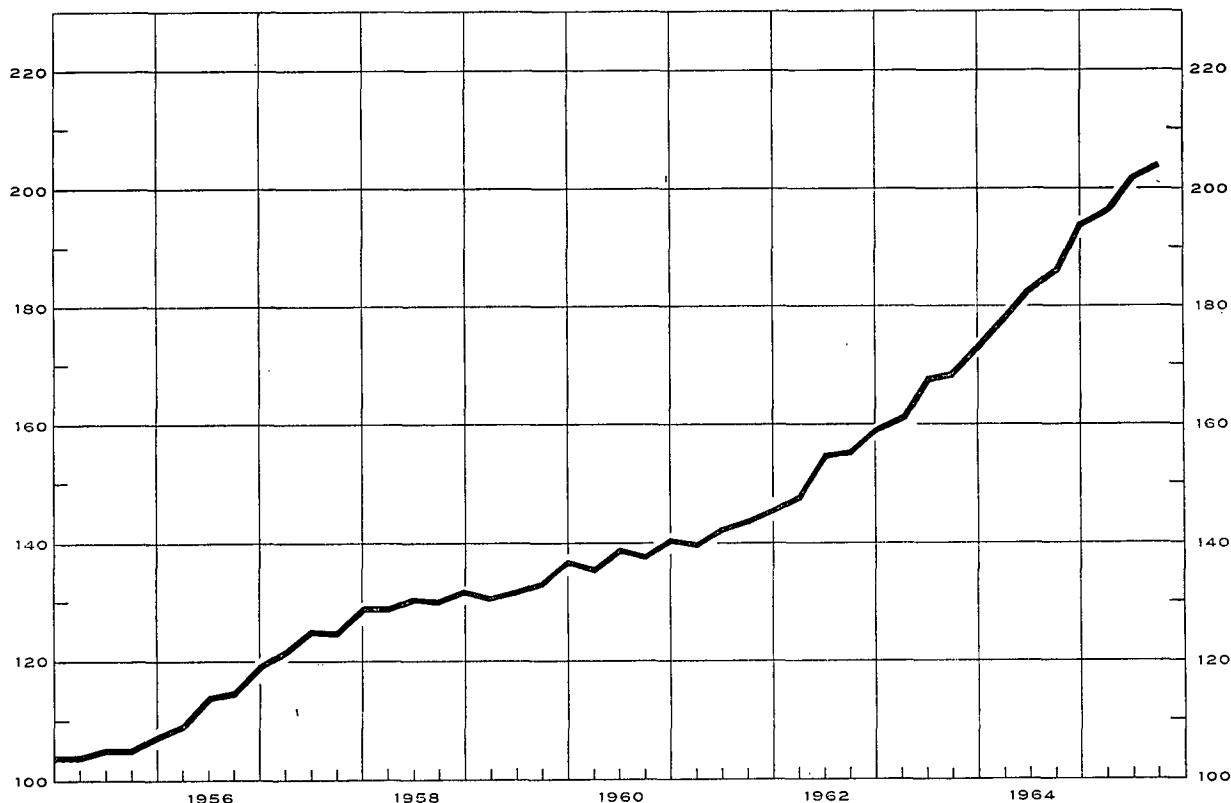

#### Indices des rémunérations dans l'industrie

Base 1953 = 100

Sources : col. (1) - (2) - (3) : B.N.B. (méthode d'établissement, voir Bulletin de novembre 1957, p. 418). — col. (4) : O.N.S.S. calculs B.N.B. (voir note) — col. (5) : I.R.E.S.P.

	Gain moyen par heure prestée (1)	Salaire horaire type 1		Indice de la masse salariale 2 (4)	Indice du coût de la main-d'œuvre 3 (5)
		Ouvrier qualifié (2)	Ouvrier non qualifié (3)		
1956	115	114	114	118	114
1957	125	125	125	129	125
1958	131	129	129	125	132
1959	133	131	132	121	135
1960	138	135	137	128	141
1961	143	140	141	134	148
1962	154	149	151	146	160
1963	167	161	163	158	176
1963 <sup>4</sup>	167	160	162		
1964	185	176	180	181	200
1964 Juin	183	174	178		197
1964 Sept.	186	178	182		201
1964 Déc.	194	182	186		209
1965 Mars	197	187	192		215
1965 Juin	202	189	195		222
1965 Sept.	204	192	197		223

#### Moyennes générales des salaires horaires des ouvriers

(charges sociales comprises)

Source : Fédération des Industries belges.

5	Belgique (francs belges)	Allemagne occidentale	Royaume-Uni	Pays-Bas	France	Italie
1956	32,68	89,7	97,6	72,5	n.d.	82,4
1957	35,67	92,2	93,7	70,4	n.d.	78,7
1958	37,04	95,1	95,0	70,2	101,4	80,4
1959	38,30	98,9	95,0	70,4	89,8	79,7
1960	39,71	105,2	98,4	73,8	92,8	81,5
1961	41,76	115,1	100,6	82,4	96,3	82,0
1962	44,72	119,6	98,9	84,7	98,8	89,3
1963	49,20	116,3	93,3	82,9	97,5	102,0
1964	55,69	115,2	88,8	84,0	92,5	99,4
1961 Août-Octobre	42,32	116,3	101,3	83,6	97,7	81,7
1962 Février-Avril	43,72	120,0	100,3	84,6	99,9	88,4
1962 Août-Octobre	45,73	119,2	97,5	84,7	99,3	90,1
1963 Février-Avril	48,09	115,4	94,6	83,3	98,6	95,7
1963 Août-Octobre	50,30	117,1	92,1	82,6	98,2	102,0
1964 Février-Avril	54,—	116,2	90,1	85,1	94,6	100,7
1964 Août-Octobre	57,37	114,2	87,6	83,1	91,9	98,3

1 Non compris les ouvriers du transport.

2 Il s'agit de l'indice simple des rémunérations globales allouées aux ouvriers assujettis à la sécurité sociale et appartenant aux industries extractives et manufacturières, à celles du bâtiment et de la construction, et aux transports et communications. (Pour la définition des rémunérations globales, voir XV<sup>e</sup> Rapport annuel O.N.S.S., p. 141.)

3 Cet indice, qui n'englobe pas les charbonnages, donne le coût horaire de la main-d'œuvre, et non pas le coût par unité produite.

4 Les indices du gain moyen par heure prestée et du salaire horaire type sont obtenus en pondérant les indices relatifs aux différents secteurs économiques par les rémunérations salariales globales payées dans ces secteurs. Les rémunérations salariales globales retenues sont celles de l'année 1953 pour les périodes figurant au-dessus de la ligne (1963 et années antérieures); ce sont celles de l'année 1963 pour les périodes figurant au-dessous de la ligne (1963 et périodes suivantes).

5 Les chiffres annuels sont des moyennes des taux horaires de février-avril et de août-octobre.

6 La F.I.B. publie les salaires horaires étrangers exprimés en francs belges sur la base des cours du change. Les pourcentages obtenus ne tiennent pas compte des variations de niveau des prix belges et étrangers : ils ne reflètent donc pas le rapport des salaires réels.

## VI - 2. — GAINS HORAIRES BRUTS MOYENS DANS L'INDUSTRIE

(hommes + femmes — en francs par heure)

Source : I.N.S.

Groupe et branche d'industrie	1959 octobre	1960 octobre	1961 octobre	1962 octobre	1963 octobre	1964 octobre	1965 avril
<i>Industries extractives :</i>							
Extraction de charbon (fond et surf.) <sup>1</sup>	39,89	40,09	41,29	45,70	48,39	52,62	54,68
Carrières <sup>1</sup> .....	31,83	34,61	34,79	37,58	39,84	44,59	47,27
Total des industries extractives <sup>1</sup> .....	39,86	39,72	40,81	45,10	47,76	51,83	54,00
<i>Industries manufacturières :</i>							
Denrées alimentaires (sauf boissons) ...	25,24	25,98	27,67	29,41	32,75	37,09	38,16
Boissons .....	29,05	29,21	30,27	32,30	34,80	39,59	41,54
Tabac .....	21,54	22,27	22,94	26,12	29,50	33,50	36,31
Industries textiles .....	23,96	25,04	26,94	27,55	31,16	34,61	35,63
Chaussures, habillement .....	19,20	20,09	21,23	23,16	25,39	28,98	30,89
Bois (sauf meubles) .....	25,07	26,67	28,25	30,47	32,82	37,01	38,65
Industrie du meuble .....	26,08	27,59	30,05	31,38	35,27	40,65	40,94
Papier, articles en papier .....	26,99	28,98	30,85	33,39	35,87	39,61	41,51
Impressions et reliures .....	32,58	32,85	34,97	37,02	39,47	43,96	47,01
Cuir (sauf chaussures, habillement) .....	23,25	24,34	25,80	27,82	30,90	33,97	35,67
Industrie du caoutchouc .....	30,19	30,85	31,65	34,16	36,93	40,29	43,05
Industries chimiques .....	30,92	31,64	32,84	35,08	38,49	44,43	47,49
Industrie du pétrole .....	46,70	48,29	51,02	53,33	57,25	62,88	70,10
Produits minéraux non métalliques .....	29,23	30,37	32,05	34,43	37,31	42,55	45,13
Industries métallurgiques de base .....	39,19	41,11	42,13	45,11	47,96	52,08	53,60
Fabricat. métall., à l'exclus. des machines et du matériel de transport .....	30,12	31,08	32,72	35,92	38,85	43,37	45,18
Construction de machines, à l'exclusion des machines électriques .....	32,46	33,66	34,92	37,70	40,42	45,23	46,80
Industrie électrotechnique .....	28,89	29,60	30,18	33,57	35,48	39,97	43,39
Construction de matériel de transport ...	36,61	37,36	37,58	42,06	45,07	48,55	50,64
Industrie du diamant .....	24,90	25,42	25,99	26,72	31,50	33,24	34,03
Total des industries manufacturières .....	28,56	29,59	31,01	33,26	36,20	40,74	42,72
dont : hommes .....	32,20	33,30	34,63	37,13	40,10	44,53	46,71
femmes .....	19,13	20,00	21,10	22,78	25,45	29,16	31,03
<i>Construction</i> <sup>1</sup> .....	30,72	32,76	33,17	36,21	38,66	43,75	45,91
<i>Moyenne générale pour l'industrie :</i>							
Total (hommes + femmes) .....	30,24	31,36	32,40	35,00	37,82	42,20	44,23
dont : hommes .....	32,98	34,16	35,14	37,99	40,81	45,11	47,29

<sup>1</sup> Hommes seulement.

Références bibliographiques : *Annuaire statistique de la Belgique. — Bulletin de Statistique de l'I.N.S. — Recherches économiques de Louvain (I.R.E.S.P.). — Rapports annuels de l'O.N.S.S. — Revue du Travail. — Industrie, revue de la F.I.B. — Le coût de la main-d'œuvre dans l'industrie européenne, Etude et Documents nouvelle série, no 52, 1959 (B.I.T.). — Annuaire des statistiques du Travail (B.I.T.).*

VII. — PRIX ET INDICES DE PRIX  
1. — PRIX DE GROS MONDIAUX

Moyennes journalières	Froment à New-York	Café à New-York Santos IV	Laine Mérimos 64S au Royaume- Uni	Coton 15/16 middling (New-York- Spot)	Caoutchouc à Londres « Spot » price no 1	Cuivre à Londres	Etain à Londres clôture	Ferrailles aux Etats-Unis	Pétrole brut à West-Texas
	cents par 60 lbs	cents par lb.	d par lb.	cents par lb.	d par lb.	£ par long ton	\$ par long ton	\$ par Barrel	
1957 .....	272	56,4	125	36,4	26	219	755	47,7	2,90
1958 .....	256	48,2	89	36,2	23	197	735	37,8	2,90
1959 .....	251	36,8	91	34,6	29	238	785	40,3	2,78
1960 .....	252	36,5	89	33,2	31	246	797	33,0	2,77
1961 .....	254	35,8	90	34,3	24	230	888	35,3	2,86
1962 .....	267	34,0	94	35,4	23	234	897	29,4	2,89
1963 .....	269	34,3	107	35,4	21	234	910	27,0	2,89
1964 .....	238	47,1	105	34,3	20	351	1.236	34,7	2,89
1964 1 <sup>er</sup> trimestre .....	272	47,3	117	35,3	20	253	1.074	29,7	2,89
2 <sup>e</sup> trimestre .....	255	47,8	106	35,4	20	302	1.093	33,3	2,89
3 <sup>e</sup> trimestre .....	208	46,4	101	33,5	20	364	1.316	36,7	2,89
4 <sup>e</sup> trimestre .....	216	47,0	96	32,6	21	486	1.463	39,3	2,89
1965 1 <sup>er</sup> trimestre .....	210	46,2	90	32,6	21	412	1.262	38,0	2,89
2 <sup>e</sup> trimestre .....	200	45,6	89	32,7	22	487	1.487	37,2	2,89
3 <sup>e</sup> trimestre .....	206	44,9		31,8	p 21	444	1.484		
1964 Novembre .....	218	47,6	97	32,6	21	507	1.488	39,5	2,89
Décembre .....	215	45,7	92	32,6	21	459	1.317	40,0	2,89
1965 Janvier .....	212	45,7	90	32,5	21	362	1.255	39,0	2,89
Février .....	211	46,4	91	32,6	21	426	1.231	38,0	2,89
Mars .....	207	46,4	88	32,7	21	448	1.301	37,0	2,89
Avril .....	204	45,7	89	32,7	22	488	1.431	38,0	2,89
Mai .....	200	45,5	89	32,7	22	499	1.530	38,5	2,89
Juin .....	196	45,7	88	32,8	22	474	1.499	35,0	2,89
Juillet .....	200	45,5	92	32,6	p 21	411	1.440	35,0	2,89
Août .....	207	p 44,9	92	32,0	p 21	439	1.485		2,89
Septembre .....	210	p 44,2		31,8	p 21	481	1.527		
Octobre .....	p 210	p 43,0		p 31,8	p 20	p 507	p 1.460		
Novembre .....	p 212	p 44,2		p 31,6	p 20	p 533	p 1.388		

VII - 2. — INDICES DES PRIX DE GROS MONDIAUX

Base 1953 = 100

Sources : Comtel Reuter — Moody's Investors Service — Der Volkswirt — Chamber of Shipping.

Moyennes mensuelles ou mois	Indice Reuter	Indice Moody	Indice Volkswirt (anciens indices Schulze)			Fret Royaume-Uni (affrètement au voyage) 1 2
			général	industriel	alimentaire	
1957 .....	93	100	104	107	98	145
1958 .....	84	96	98	100	96	87
1959 .....	84	93	100	103	94	93
1960 .....	85	90	99	104	90	96
1961 .....	84	90	99	103	90	102
1962 .....	84	89	98	101	90	85
1963 .....	94	90	100	103	95	104
1964 .....	96	90	104	107	96	107
1964 1 <sup>er</sup> trimestre .....	98	92	104	105	100	110
2 <sup>e</sup> trimestre .....	96	91	103	106	97	105
3 <sup>e</sup> trimestre .....	94	89	103	107	93	102
4 <sup>e</sup> trimestre .....	96	89	105	110	94	113
1965 1 <sup>er</sup> trimestre .....	93	90	103	108	92	114
2 <sup>e</sup> trimestre .....	92	93	103	109	91	121
3 <sup>e</sup> trimestre .....	90	94	102	108	90	125
1964 Novembre .....	97	89	105	111	93	115
Décembre .....	95	90	104	109	94	109
1965 Janvier .....	92	90	102	107	92	111
Février .....	93	90	103	108	92	112
Mars .....	93	90	103	108	93	119
Avril .....	93	91	104	110	92	117
Mai .....	93	93	103	109	91	125
Juin .....	91	94	103	109	91	120
Juillet .....	89	94	101	107	90	125
Août .....	90	95	102	108	90	123
Septembre .....	91	93	102	108	91	128
Octobre .....	91	94	103	108	91	
Novembre .....	90	95				

1 Affrètement au voyage pour cargaisons sèches.

2 La composition de la statistique ayant été élargie, les chiffres à partir de 1960 ne sont plus tout à fait comparables à ceux des périodes précédentes.

### VII - 3. — INDICES DES PRIX DE GROS EN BELGIQUE

Base 1953 = 100 (\*)

Source : Ministère des Affaires Economiques.

Moyennes mensuelles ou mois	Indice général	Produits		Produits agricoles			Produits industriels						Ensemble des produits industriels pris à trois stades de fabric.		
		indigènes	importés	indice général	animaux	végétaux	indice général	minéraux	métaux et prod. métal.	textiles	chimiques	matériaux de construction	matières premières	semi-produits	produits finis
1956 .....	103,7	103,5	103,3	97,2	101,0	93,5	105,3	105,8	111,6	95,8	105,6	106,9	104,2	107,0	104,7
1957 .....	106,3	107,4	102,3	98,7	103,1	94,5	108,2	112,1	114,4	98,2	108,9	111,9	105,6	109,4	109,2
1958 .....	101,8	105,5	93,9	96,0	92,8	98,9	103,2	105,8	109,6	87,5	107,9	115,0	96,3	102,4	108,4
1959 .....	101,4	104,7	95,3	95,0	95,9	94,1	103,0	103,7	109,8	84,9	107,6	115,4	96,4	102,4	107,8
1960 .....	102,6	105,0	96,5	92,2	98,2	86,8	105,4	101,4	110,2	92,2	107,0	121,4	101,5	104,0	108,9
1961 .....	102,4	105,4	94,8	94,3	110,2	81,5	104,5	99,4	109,1	93,3	104,5	121,7	99,9	103,0	108,5
1962 .....	103,2	108,6	92,7	100,8	106,9	95,2	103,8	97,7	108,5	90,5	104,5	125,6	97,4	103,1	108,6
1963 .....	105,8	111,0	94,6	107,0	117,9	97,5	105,4	99,7	109,4	95,5	105,1	130,0	98,8	104,6	110,7
1964 .....	110,7	116,4	100,2	109,9	126,7	96,0	110,9	104,6	116,2	98,8	108,4	140,5	104,7	110,5	115,6
1964 1 <sup>er</sup> trimestre	109,3	115,3	98,5	109,3	126,2	95,3	109,3	103,0	113,1	100,6	108,0	135,4	103,5	108,5	114,0
2 <sup>e</sup> trimestre	110,5	116,7	99,1	110,8	125,4	98,4	110,4	103,7	115,4	98,6	108,7	139,9	103,9	109,9	115,3
3 <sup>e</sup> trimestre	111,1	116,5	101,0	108,5	126,3	93,8	111,8	105,3	117,7	99,2	107,6	143,2	105,6	111,5	116,3
4 <sup>e</sup> trimestre	111,9	117,1	102,1	111,1	129,1	96,4	112,1	106,5	118,7	96,6	109,2	143,0	105,7	112,1	116,7
1965 1 <sup>er</sup> trimestre	111,7	116,5	102,4	112,2	128,4	98,6	111,6	107,6	118,3	93,2	110,4	142,9	105,1	110,7	116,9
2 <sup>e</sup> trimestre	111,8	117,5	101,2	114,0	132,0	99,3	111,2	105,7	118,0	92,9	109,7	143,1	103,9	110,4	117,0
3 <sup>e</sup> trimestre	111,1	116,5	100,7	110,1	129,0	94,7	111,3	106,0	118,0	93,1	108,0	144,4	103,4	110,8	117,1
1964 Mai	110,3	116,3	99,1	110,8	126,5	97,7	110,1	103,9	115,1	98,4	108,3	138,2	104,1	109,7	114,7
Juin	111,1	117,4	99,6	111,1	125,7	98,8	111,0	104,3	116,5	98,3	108,5	143,2	104,2	110,3	116,4
Juillet	110,7	116,4	100,1	108,2	125,8	93,7	111,3	105,2	117,4	98,9	106,2	143,2	105,2	111,1	115,8
Août	111,3	116,6	101,2	108,6	126,6	93,9	111,9	105,4	117,4	100,6	106,3	143,2	106,4	111,3	116,2
Septembre	111,4	116,4	101,7	108,6	126,4	94,0	112,1	105,2	118,2	98,2	110,4	143,2	105,3	112,1	116,9
Octobre	112,0	116,9	102,7	110,1	127,5	95,9	112,4	105,9	118,9	97,7	110,3	143,3	105,8	112,5	117,1
Novembre	111,9	117,0	102,0	111,3	129,1	96,7	112,1	106,8	119,0	96,4	108,6	142,9	105,7	112,3	116,5
Décembre	111,9	117,3	101,7	111,9	130,7	96,5	111,8	106,9	118,1	95,7	108,8	142,9	105,7	111,5	116,4
1965 Janvier	112,1	117,0	102,7	113,8	129,9	100,4	111,7	107,5	118,0	94,3	109,5	142,9	105,3	110,8	116,7
Février	111,5	116,1	102,6	110,9	126,3	98,0	111,7	107,9	118,7	92,9	110,7	142,9	105,1	110,8	116,9
Mars	111,5	116,5	102,0	111,8	129,0	97,5	111,5	107,5	118,3	92,3	110,9	142,9	104,8	110,4	117,0
Avril	111,9	117,4	101,8	114,1	131,8	99,5	111,4	106,2	118,1	92,9	110,9	142,4	104,2	110,5	117,1
Mai	112,0	117,7	101,6	115,0	133,1	100,2	111,2	105,6	118,3	92,8	109,8	142,4	103,9	110,5	116,9
Juin	111,5	117,5	100,3	113,0	131,1	98,2	111,0	105,2	117,7	92,9	108,5	144,4	103,5	110,1	117,0
Juillet	111,0	116,6	100,5	110,0	128,1	95,2	111,1	105,4	118,0	93,2	107,7	144,4	103,7	110,6	116,8
Août	111,0	116,3	100,6	109,4	129,1	93,5	111,3	106,0	118,2	92,9	108,1	144,4	103,2	110,9	117,2
Septembre	111,3	116,6	101,0	110,8	129,8	95,3	111,4	106,7	117,9	93,1	108,2	144,4	103,3	110,9	117,4
Octobre	112,1	117,3	101,7	112,6	130,3	98,1	111,9	107,1	118,0	93,5	108,7	145,2	104,1	111,4	117,7

\* Indices base originale 1936-38 = 100 convertis en indices 1953 = 100.

### VII - 3. — INDICES DES PRIX DE GROS EN BELGIQUE

Base 1953 = 100

Source : M.A.E.

#### PRODUITS INDIGENES ET PRODUITS IMPORTES

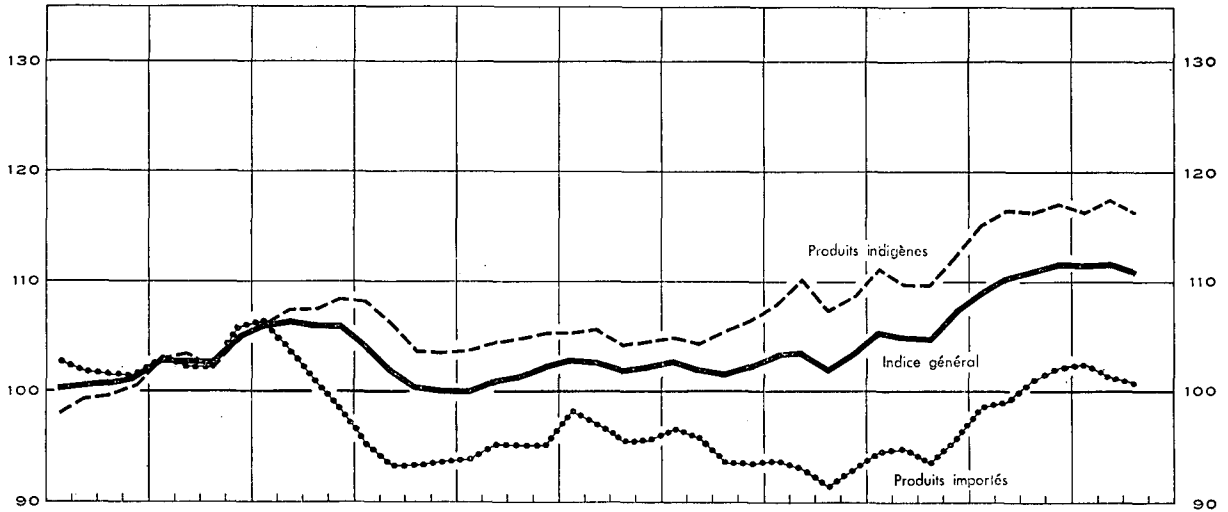

#### PRODUITS AGRICOLES ET PRODUITS INDUSTRIELS

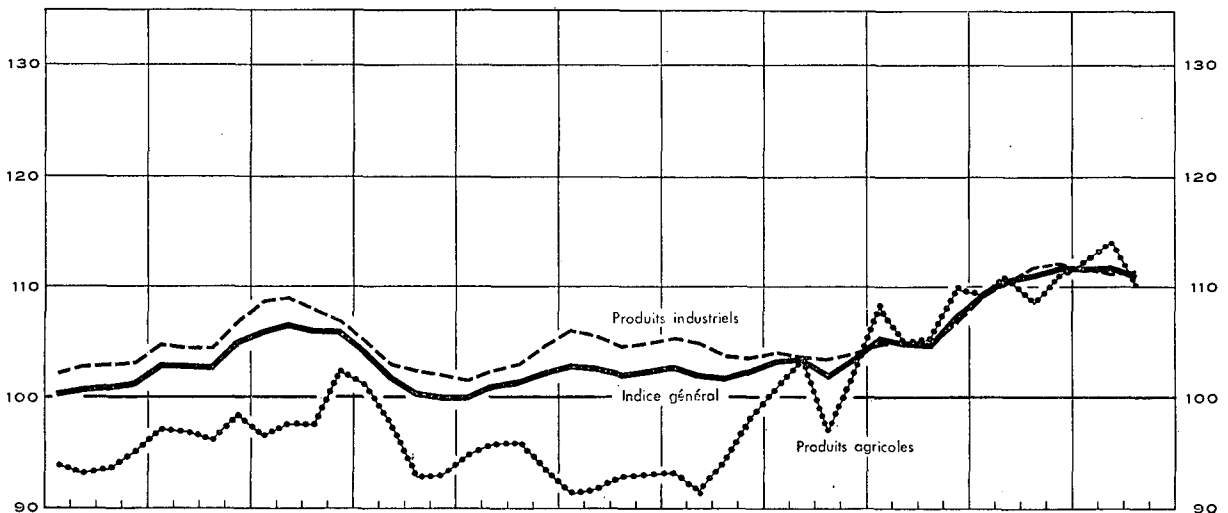

#### PRIX A TROIS STADES DE FABRICATION

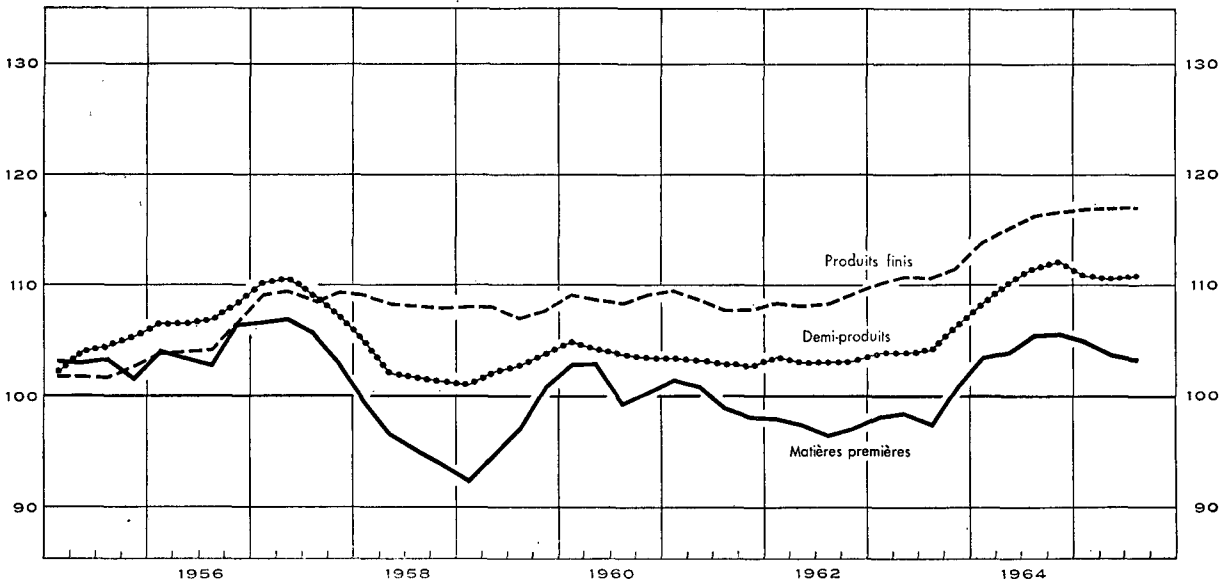

## VII - 4. — INDICES DES PRIX DE DETAIL EN BELGIQUE

Base 1958 = 100

Source : Ministère des Affaires Economiques.

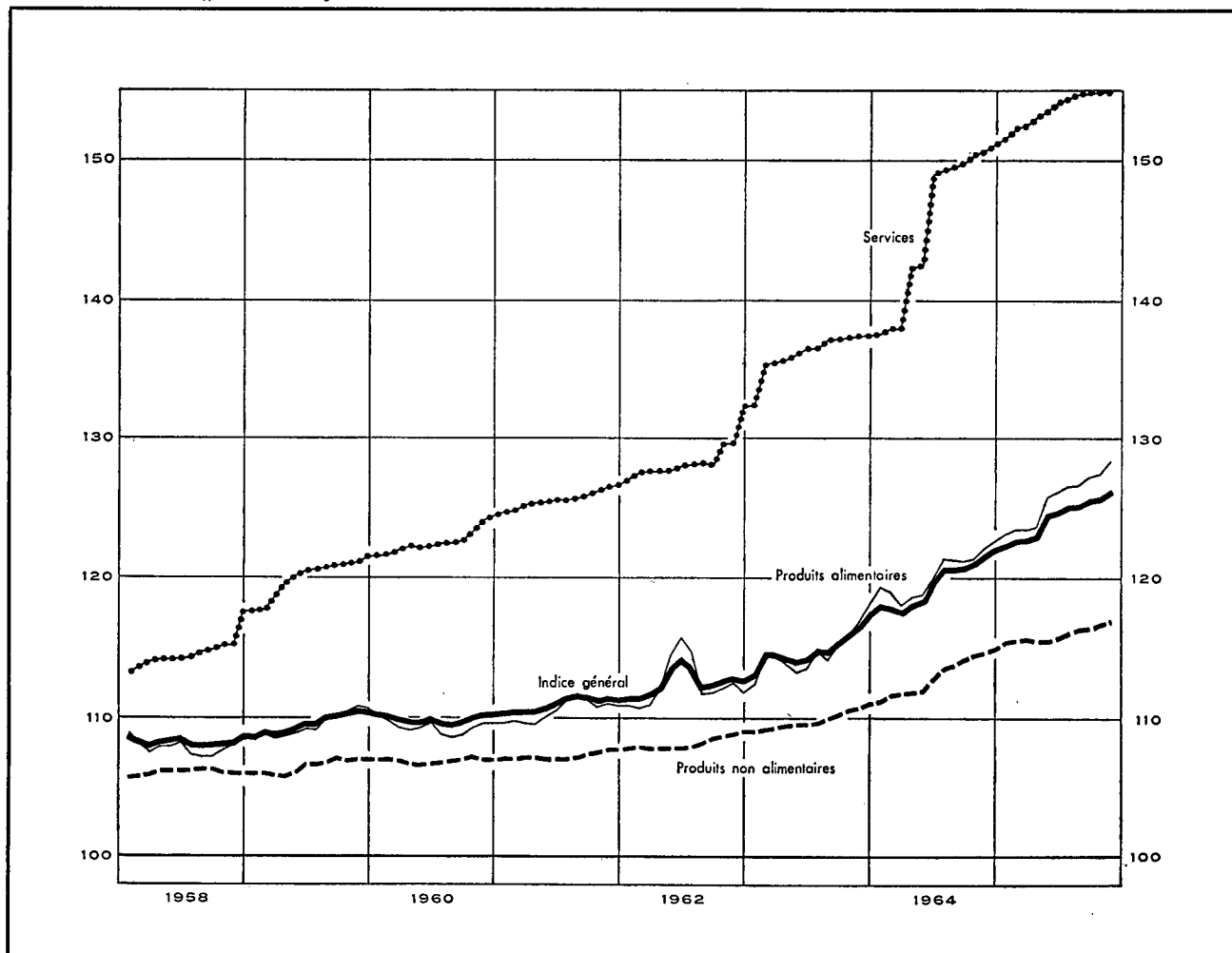

Moyennes mensuelles ou mois	Indice général 68 produits		Produits alimentaires 85 produits		Produits non alimentaires 25 produits		Services 5 produits	
	1964	1965	1964	1965	1964	1965	1964	1965
1955 .....	100,80		101,6		99,2		101,0	
1956 .....	103,65		104,2		101,5		105,5	
1957 .....	106,93		107,0		104,5		111,7	
1958 .....	108,31		107,9		106,2		114,6	
1959 .....	109,64		109,5		106,6		120,0	
1960 .....	109,97		109,3		107,0		122,6	
1961 .....	111,06		110,5		107,4		125,7	
1962 .....	112,62		112,5		108,3		128,5	
1963 .....	115,04		114,7		109,9		136,3	
1964 .....	119,84		120,3		113,1		145,7	
1 <sup>er</sup> trimestre .....	117,90	122,74	118,8	123,4	111,6	115,6	137,9	152,1
2 <sup>e</sup> trimestre .....	118,86	124,18	119,1	125,3	112,2	115,7	144,6	153,6
3 <sup>e</sup> trimestre .....	120,87	125,43	121,3	126,9	113,8	116,4	149,5	154,6
4 <sup>e</sup> trimestre .....	121,72		122,1		114,8		150,8	
Janvier .....	118,11	122,51	119,4	123,2	111,3	115,5	137,6	151,6
Février .....	117,98	122,80	119,0	123,5	111,7	115,6	138,0	152,3
Mars .....	117,61	122,91	118,0	123,5	111,8	115,7	138,0	152,5
Avril .....	118,21	123,11	118,6	123,7	111,9	115,6	142,2	153,1
Mai .....	118,50	124,58	118,8	125,9	112,0	115,6	142,5	153,5
Juin .....	119,88	124,85	119,8	126,3	112,8	115,8	149,0	154,1
Juillet .....	120,84	125,28	121,4	126,7	113,5	116,2	149,3	154,4
Août .....	120,84	125,31	121,3	126,8	113,8	116,4	149,5	154,7
Septembre .....	120,93	125,70	121,2	127,3	114,2	116,5	149,8	154,7
Octobre .....	121,24	125,85	121,4	127,5	114,5	116,8	150,4	154,8
Novembre .....	121,76	126,44	122,2	128,4	114,8	117,0	150,7	155,0
Décembre .....	122,16		122,7		115,0		151,2	

**Références bibliographiques :** *Annuaire statistique de la Belgique.* — *Bulletin de Statistique de l'I.N.S.* — *Revue du Travail.* — *Industrie*, revue de la F.I.B. — *Recherches économiques de Louvain (I.R.E.S.P.).* — *L'industrie textile belge*, revue de Febeltex. — *Der Volkswirt.* — *Wirtschaft und Statistik.* — *Bulletin mensuel de Statistique (O.N.U.).* — *Monthly Digest of Statistics.* — *Bulletin statistique de l'I.N.S.E.E.* — *Bulletins statistiques : Statistiques générales (O.C.D.E.).* — *Données statistiques (Conseil de l'Europe).* — *Journaux financiers : Agéfi, Het financieele Dagblad, The Financial Times, L'Information.*

# VIII. — COMMERCE EXTERIEUR DE L'U.E.B.L.

## IMPORTATIONS, EXPORTATIONS ET BALANCE COMMERCIALE

Source : I.N.S.

Milliards de francs

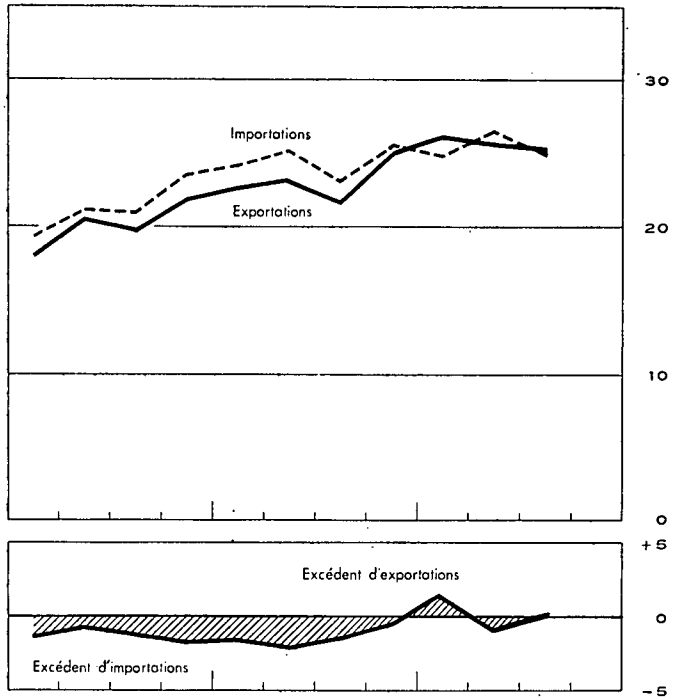
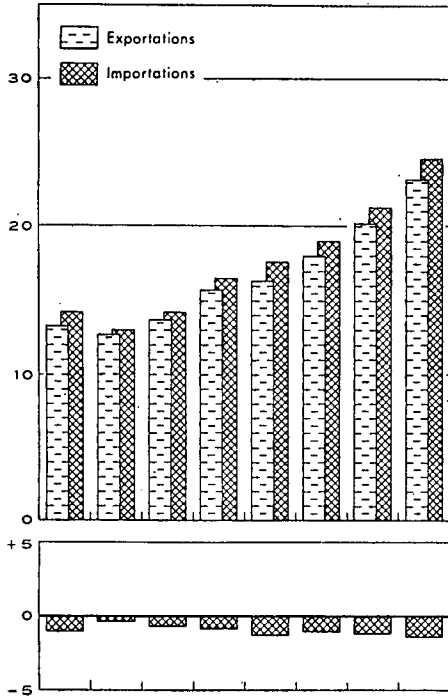

Source I.N.S. - Calculs B.N.B.

## INDICES DU VOLUME

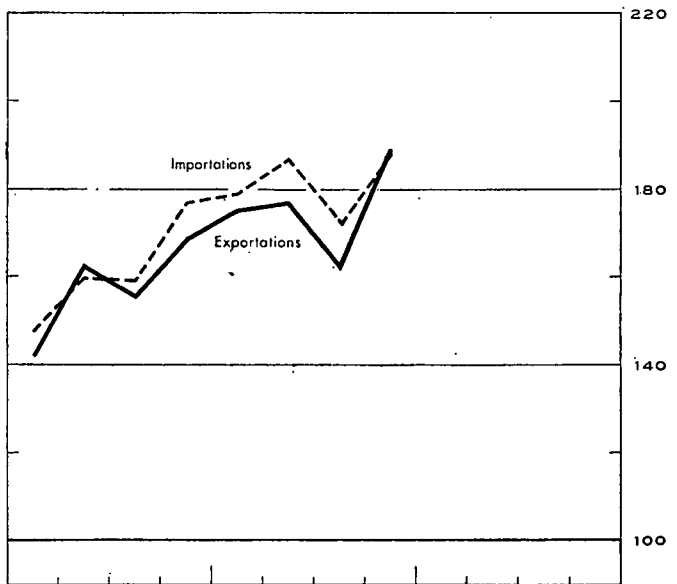
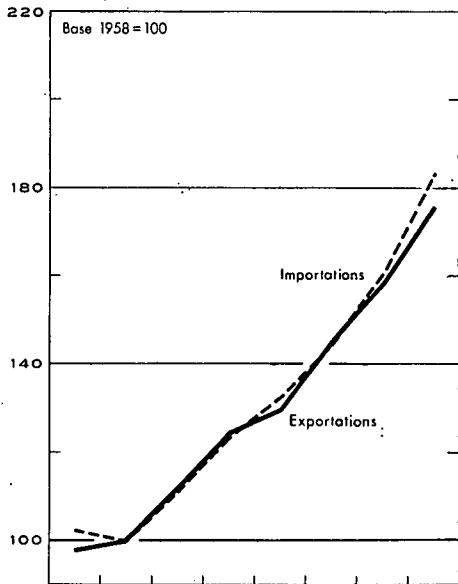

Source I.N.S. - Calculs B.N.B.

## INDICES DES VALEURS UNITAIRES MOYENNES ET DES TERMES DE L'ECHANGE

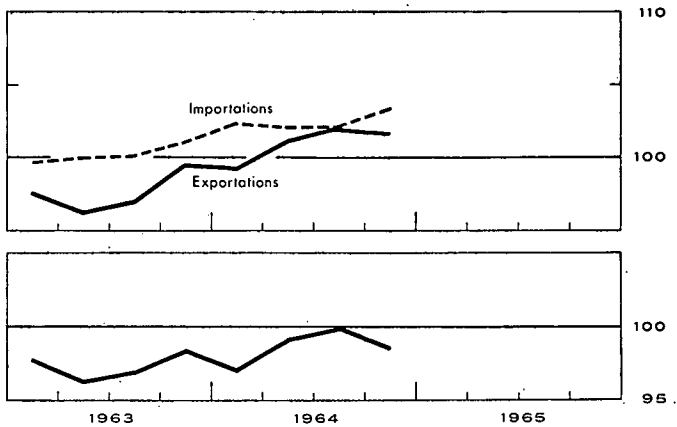
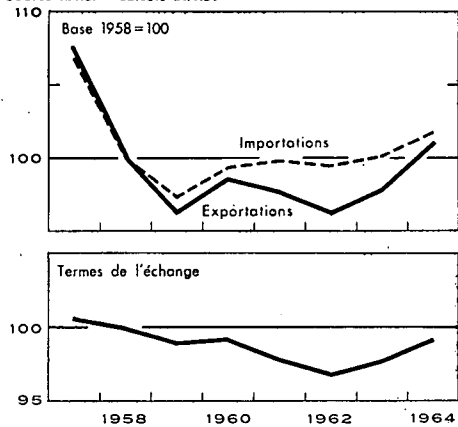



VIII - 1. — COMMERCE EXTERIEUR DE L'U.E.B.L. — TABLEAU GENERAL

Moyennes mensuelles ou mois	Source : I.N.S.				Source : I.N.S. — Calculs B.N.B.				
	Valeur (milliards de francs)			Pourcent. exportations	Indices base 1958 = 100				
	Importations	Exportations	Balances commerciale		du volume		des prix à		des termes de l'échange 1
1957	14,3	13,3	- 1,0	93	102,5	97,8	106,9	107,6	100,7
1958	13,0	12,7	- 0,3	97	100,0	100,0	100,0	100,0	100,0
1959	14,3	13,7	- 0,6	96	111,4	111,6	97,4	96,4	99,0
1960	16,5	15,7	- 0,8	95	123,8	125,0	99,4	98,7	99,3
1961	17,6	16,4	- 1,2	93	132,3	130,0	99,9	97,8	97,9
1962	19,0	18,0	- 1,0	95	144,6	145,1	99,5	96,4	96,9
1963	21,8	20,2	- 1,1	95	160,5	157,9	100,1	97,9	97,8
1964	24,7	23,3	- 1,4	94	182,8	175,7	101,9	101,1	99,2
1964 1 <sup>er</sup> trimestre	24,3	22,8	- 1,5	94	179,0	175,6	102,4	99,4	97,1
2 <sup>e</sup> trimestre	25,3	23,3	- 2,0	92	187,1	177,2	102,1	101,3	99,2
3 <sup>e</sup> trimestre	23,3	21,8	- 1,5	93	173,2	163,1	102,1	102,1	100,0
4 <sup>e</sup> trimestre	25,8	25,4	- 0,5	98	188,3	189,0	103,4	101,8	98,5
1965 1 <sup>er</sup> trimestre	24,7	26,2	+ 1,5	106	184,4	199,6	101,4	101,4	100,0
2 <sup>e</sup> trimestre	26,6	25,7	- 0,9	97		194,1		101,5	
3 <sup>e</sup> trimestre	25,2	25,4	+ 0,2	101					
1964 Janvier-septembre	24,3	22,6	- 1,7	93					
1965 Janvier-septembre	25,5	25,8	+ 0,3	101					
1964 Octobre	25,6	26,0	+ 0,4	102					
Novembre	24,6	24,6	-	100					
Décembre	26,8	25,1	- 1,7	94					
1965 Janvier	22,8	24,1	+ 1,3	106					
Février	23,8	26,0	+ 2,2	109					
Mars	27,3	28,5	+ 1,2	104					
Avril	27,8	25,5	- 2,3	92					
Mai	25,7	24,2	- 1,5	94					
Juin	25,9	27,6	+ 1,7	107					
Juillet	25,2	25,6	+ 0,4	102					
Août	22,7	21,6	- 1,1	95					
Septembre	27,1	29,0	+ 1,9	107					
Octobre		27,3							

1 Termes de l'échange =  $\frac{\text{Indices des prix à l'exportation}}{\text{Indices des prix à l'importation}}$

N. B. — 1<sup>o</sup> En raison des rectifications apportées aux chiffres cumulés, les chiffres des trimestres et les chiffres des x premiers mois ne correspondent pas nécessairement à la moyenne des chiffres mensuels.

2<sup>o</sup> En ce qui concerne les indices du volume, des prix et des termes de l'échange, la moyenne des indices trimestriels diffère de l'indice annuel parce que ce dernier comprend en plus des produits saisonniers et certains articles dont les mouvements sont sporadiques.

VIII - 2. — EXPORTATIONS DE L'U.E.B.L. — Répartition selon la nature des produits

(milliards de francs)

Source : I.N.S. (classement B.N.B. d'après le Classement type pour le Commerce international de l'O.N.U.).

Moyennes mensuelles ou mois	Produits sidérurgiques	Fabrications métalliques	Métaux non ferreux	Textiles	Produits chimiques	Industrie houillère	Industrie pétrolière	Verres et glaces	Perles et pierres précieuses	Produits agricoles	Divers	Total
1956	3,0	2,3	1,2	2,1	1,0	0,5	0,4	0,3	0,6	0,3	1,5	13,2
1957	3,1	2,5	1,0	2,2	1,0	0,5	0,4	0,3	0,5	0,3	1,5	13,3
1958	2,8	2,6	0,9	1,8	1,0	0,3	0,5	0,3	0,5	0,4	1,6	12,7
1959	2,8	2,7	1,1	2,1	1,2	0,2	0,5	0,4	0,7	0,4	1,6	13,7
1960	3,5	3,2	1,3	2,4	1,2	0,2	0,5	0,5	0,7	0,4	1,8	15,7
1961	3,1	3,8	1,3	2,6	1,2	0,2	0,4	0,4	0,8	0,5	2,1	16,4
1962	3,20	4,34	1,36	2,92	1,28	0,22	0,46	0,52	0,83	0,68	2,20	18,01
1963	3,21	5,03	1,54	3,23	1,46	0,25	0,66	0,50	0,96	0,89	2,43	20,16
Nouvelle série												
1963	3,21	4,80	1,54	3,23	1,46	0,25	0,66	0,50	0,96	0,89	2,66	20,16
1964	3,75	5,85	1,84	3,56	1,65	0,27	0,65	0,57	1,17	0,84	3,14	23,29
1963 4 <sup>e</sup> trimestre	3,25	5,18	1,71	3,65	1,60	0,29	0,66	0,55	1,08	1,08	2,99	21,99
1964 1 <sup>er</sup> trimestre	3,67	5,80	1,68	3,63	1,52	0,32	0,69	0,59	1,10	0,74	3,06	22,80
2 <sup>e</sup> trimestre	3,85	5,83	1,80	3,66	1,73	0,28	0,62	0,57	1,14	0,67	3,18	23,33
3 <sup>e</sup> trimestre	3,67	5,40	1,84	3,19	1,61	0,22	0,59	0,54	1,05	0,76	2,89	21,76
4 <sup>e</sup> trimestre	3,83	6,36	2,04	3,74	1,75	0,24	0,69	0,58	1,37	1,20	3,47	25,27
1965 1 <sup>er</sup> trimestre	4,21	7,02	2,17	3,79	1,97	0,18	0,58	0,55	1,14	1,17	3,43	26,21
2 <sup>e</sup> trimestre	4,08	7,08	2,05	3,55	1,90	0,18	0,68	0,51	1,23	0,99	3,50	25,75
1965 Janvier	4,25	6,53	2,09	3,67	1,99	0,22	0,33	0,61	0,06	1,24	3,13	24,12
Février	4,20	6,39	2,10	3,58	1,80	0,17	0,70	0,52	2,02	1,10	3,39	25,97
Mars	4,18	8,13	2,31	4,11	2,12	0,16	0,71	0,53	1,34	1,18	3,76	28,53
Avril	4,42	7,01	2,02	3,42	1,80	0,17	0,60	0,53	0,86	1,13	3,51	25,47
Mai	3,76	6,58	1,80	3,41	1,83	0,16	0,71	0,43	1,48	0,77	3,27	24,20
Juin	4,07	7,65	2,33	3,81	2,07	0,20	0,71	0,57	1,34	1,09	3,73	27,57
Juillet	3,91	7,15	2,30	3,48	1,88	0,18	0,66	0,51	1,19	1,01	3,38	25,65
Août	3,86	4,86	2,04	2,85	1,91	0,16	0,92	0,53	0,66	0,87	2,95	21,61

N. B. — Le contenu de chaque rubrique correspond à l'intitulé, même si les produits sont fabriqués par une branche d'industrie dont ils ne constituent pas l'activité principale.

Pour une analyse du commerce extérieur de 1948 à 1957 : voir le *Bulletin d'Information et de Documentation*, XXXIV<sup>e</sup> année, vol. II, n<sup>o</sup> 1, juillet 1959. — Pour l'analyse de l'année 1959 : XXXV<sup>e</sup> année, vol. II, n<sup>o</sup> 1, juillet 1960; de l'année 1960 : XXXVI<sup>e</sup> année, vol. II, n<sup>o</sup> 1, août 1961; de l'année 1961 : XXXVII<sup>e</sup> année, vol. II, n<sup>o</sup> 1, juillet 1962; de l'année 1962 : XXXVIII<sup>e</sup> année, vol. II, n<sup>o</sup> 1 - 2, juillet-août 1963; de l'année 1963 : XXXIX<sup>e</sup> année, vol. II, n<sup>o</sup> 3, septembre 1964; de l'année 1964 : XL<sup>e</sup> année, vol. II n<sup>o</sup> 1-2, juillet-août 1965.

VIII - 3. — IMPORTATIONS DE L'U.E.B.L. — Répartition selon l'usage des produits

(millions de francs)

Source : Institut National de Statistique. — Calculs B.N.B.

Moyennes mensuelles	Biens de production destinés														Biens de consommation						Biens d'équipement 13	Divers 14	Total général		
	Total	aux industries métallurgiques et fabrications métalliques 1	aux industries textiles	à l'agriculture et aux industries alimentaires 2	à l'industrie diamantaire	à l'industrie du bois et du liège	à l'industrie du cuir 3	aux industries du papier et des arts graphiques 4	à l'industrie du tabac	aux industries de la construction 5	aux industries du caoutchouc 6	aux raffineries de pétrole 7	à divers secteurs de production				Total	non durables						durables 12	
													combustibles		produits chimiques	produits métalliques 9		autres produits 10	alimentaires						autres 11
													liquides 8	autres					produits animaux	produits végétaux					
1954	7.197	1.957	1.212	1.033	293	194	118	103	74			541	439	250		983	2.263	349	643		1.271	1.164	...	10.624	
1955	8.238	2.540	1.211	912	417	240	116	127	74			649	474	306		1.172	2.367	369	637		1.361	1.245	...	11.850	
1956	9.434	3.065	1.277	1.089	507	196	124	132	78			809	612	367		1.178	2.554	385	735		1.434	1.646	1	13.635	
1957	9.814	2.827	1.427	1.045	532	227	124	147	88			1.022	717	401		1.257	2.844	404	767		1.673	1.643	1	14.302	
1958	8.596	2.437	935	1.059	451	193	106	121	94			957	700	410		1.133	2.758	351	742		1.665	1.682	1	13.037	
1959	9.682	2.858	1.088	1.170	675	206	142	244	98	111		897	677	445		1.071	2.969	376	751	275	1.567	1.689	1	14.341	
1960	11.453	3.808	1.270	1.278	773	271	172	244	105	227		946	652	666		1.041	3.085	359	804	313	1.609	1.950	...	16.488	
1960 *	11.549	3.922	1.271	1.300	773	272	172	245	104	222	88	595	351	685	667	235	647	3.089	353	798	307	1.631	1.850	...	16.488
1961	12.070	4.045	1.472	1.245	793	285	196	247	109	242	81	623	344	724	696	277	691	3.285	395	812	309	1.769	2.223	1	17.579
1962	12.987	4.388	1.581	1.464	771	267	197	237	103	253	75	659	415	782	764	311	720	3.423	377	846	314	1.886	2.568	3	18.981
1963	14.395	4.700	1.662	1.480	938	316	219	265	119	290	82	933	393	960	898	344	796	4.019	462	920	360	2.277	2.883	3	21.300
1963	14.400	4.705	1.662	1.480	938	316	219	265	119	290	82	933	393	960	898	344	796	3.937	462	920	360	2.195	2.884	79	21.300
1964	16.163	5.145	1.953	1.591	1.126	397	233	293	140	360	88	992	405	985	1.077	442	931	4.972	696	1.050	402	2.824	3.459	83	24.677
1963 3 <sup>e</sup> trimestre	14.053	4.497	1.621	1.373	913	434	194	276	121	319	71	986	312	973	848	344	771	3.958	512	892	353	2.201	2.946	61	21.018
4 <sup>e</sup> trimestre	15.979	5.158	1.798	1.763	1.052	369	231	304	127	329	87	994	375	1.097	993	386	916	4.383	568	975	376	2.464	3.171	72	23.605
1964 1 <sup>er</sup> trimestre	16.066	4.930	2.005	1.822	1.110	270	235	266	125	330	96	956	543	988	1.059	415	876	4.847	610	1.079	405	2.753	3.283	68	24.264
2 <sup>e</sup> trimestre	16.386	5.411	2.172	1.399	1.150	407	227	302	139	391	92	821	421	976	1.080	457	941	5.113	649	1.197	385	2.882	3.672	114	25.285
3 <sup>e</sup> trimestre	15.411	4.890	1.794	1.441	1.060	520	191	300	131	352	77	1.048	302	959	1.008	420	918	4.646	649	886	373	2.738	3.177	90	23.324
4 <sup>e</sup> trimestre	16.788	5.348	1.862	1.700	1.184	391	240	304	165	368	87	1.144	355	1.016	1.159	476	989	5.283	876	1.037	447	2.923	3.703	59	25.833
1965 1 <sup>er</sup> trimestre	15.978	5.041	1.790	1.738	1.149	251	239	293	124	337	105	1.041	416	861	1.132	464	997	5.410	815	973	472	3.150	3.290	65	24.743
2 <sup>e</sup> trimestre	17.133	6.051	1.746	1.529	942	373	249	285	149	410	102	1.217	320	919	1.241	502	1.098	5.784	772	1.189	465	3.358	3.652	34	26.603

\* Chiffres approximatifs constitués au moyen des anciennes positions tarifaires.

1 Rubrique modifiée à partir de 1960 :

a) par l'incorporation de certains produits classés précédemment soit dans les « Biens de production servant aux divers secteurs de production — autres produits », soit dans les « Biens de consommation durables », soit dans les « Biens d'équipement ».

b) par l'exclusion de produits qui sont dorénavant repris dans les « Biens de production servant à divers secteurs de production — autres produits ». Cette rubrique comprend, avant et après 1960, les pièces détachées d'automobiles.

Rubrique modifiée, en 1963, par l'incorporation de produits repris précédemment dans le poste « Biens de consommation durables ».

2 Rubrique modifiée par l'incorporation de produits repris précédemment sous la rubrique « Biens de consommation non durables — autres que alimentaires ». Cette rubrique comprend, avant et après 1960, les céréales.

3 La nouvelle série reprend les chaussures de toute nature, sauf celles en caoutchouc.

4 Rubrique modifiée, à partir de 1959, par l'incorporation de produits classés précédemment dans le poste : « Biens de production destinés à divers secteurs de production : autres produits ».

5 Nouvelle rubrique à partir de 1959, dont le contenu figurait auparavant en ordre principal dans le poste « Biens de production destinés à divers secteurs de production : autres produits ».

6 Nouvelle rubrique, à partir de 1960, dont le contenu figurait auparavant dans les « Biens de production servant à divers secteurs de production : produits chimiques et autres produits ».

7 Nouvelle rubrique, à partir de 1960, dont le contenu figurait auparavant dans les « Biens de production servant à divers secteurs de production : combustibles liquides ».

8 Rubrique scindée, à partir de 1960, : voir note 7.

9 Nouvelle rubrique, à partir de 1960, dont le contenu figurait auparavant en ordre principal dans le poste : « Biens de production servant à divers secteurs de production : autres produits ».

10 Rubrique modifiée, voir notes 1, 4, 5, 8 et 9.

11 Nouvelle rubrique, à partir de 1959, dont le contenu figurait auparavant en ordre principal dans le poste « Biens de consommation durables ».

12 Rubrique modifiée.

a) en 1959 : voir note 11.

b) en 1960, par incorporation de produits venant des « Biens d'équipement » et par exclusion d'autres produits allant aux « Biens de production destinés aux industries métallurgiques et aux fabrications métalliques ».

c) en 1964, par exclusion de produits allant aux « Biens de production destinés aux industries métallurgiques et aux fabrications métalliques » et au poste « Divers ».

13 Rubrique modifiée : voir note 12 b) et par des produits allant aux « Biens de production destinés aux industries métallurgiques et aux fabrications métalliques ».

14 Rubrique constituée, en ordre principal, depuis 1963, par des positions tarifaires confidentielles.

VIII - 4a. — INDICES DES VALEURS UNITAIRES MOYENNES \*

Base 1958 = 100

Source : Institut National de Statistique — Calculs B.N.B.

	1956	1957	1958	1959	1960	1961	1962	1963	1964	1963		1964				1965	
										3e trim.	4e trim.	1er trim.	2e trim.	3e trim.	4e trim.	1er trim.	2e trim.
										IMPORTATIONS (C.I.F.) — Répartition selon l'usage des produits.							
Biens de production .....	105,9	109,4	100,0	98,6	100,8	100,2	98,7	98,9	100,4	97,9	100,2	101,1	101,2	100,5	101,7	99,2	
Biens de consommation .....	101,7	103,4	100,0	96,9	96,9	99,0	98,9	100,0	102,3	100,3	100,7	101,9	102,3	102,4	105,3	104,4	
Biens d'équipement .....	92,8	100,7	100,0	92,1	97,5	101,1	106,5	108,4	110,8	113,4	108,6	111,7	108,5	111,9	111,5	109,0	
<b>Ensemble ...</b>	<b>103,1</b>	<b>106,9</b>	<b>100,0</b>	<b>97,4</b>	<b>99,4</b>	<b>99,9</b>	<b>99,5</b>	<b>100,1</b>	<b>101,9</b>	<b>100,1</b>	<b>101,1</b>	<b>102,4</b>	<b>102,1</b>	<b>102,1</b>	<b>103,4</b>	<b>101,4</b>	
EXPORTATIONS (F.O.B.) — Répartition selon la nature des produits.																	
Sidérurgie .....	106,0	113,5	100,0	93,2	103,0	98,5	93,7	91,3	92,6	90,8	91,0	90,3	92,0	93,9	94,1	92,8	93,1
Fabrications métalliques .....	93,5	103,3	100,0	95,2	93,0	94,8	95,3	100,0	102,6	98,2	102,5	100,3	104,2	103,6	103,1	101,3	102,4
Métaux non ferreux .....	144,8	118,6	100,0	111,4	116,6	110,7	109,4	111,2	123,3	111,4	113,0	116,9	119,9	126,7	132,1	135,5	135,9
Textiles .....	107,6	110,7	100,0	94,7	100,0	101,2	100,7	103,7	109,1	104,2	107,0	109,0	108,4	110,9	108,6	107,6	104,5
Produits chimiques .....	107,8	102,8	100,0	98,6	98,2	98,7	94,7	92,4	94,2	90,5	93,3	94,8	93,9	93,1	95,4	96,9	96,6
Industrie houillère .....	88,2	102,7	100,0	81,8	74,6	70,3	71,9	81,9	96,8	79,9	83,8	96,9	104,7	93,3	91,7	77,3	75,2
Industrie pétrolière .....	84,2	103,8	100,0	93,9	85,2	85,2	83,2	80,8	78,5	81,9	80,5	82,2	78,2	78,1	76,1	78,0	79,4
Verres et glaces .....	97,1	98,9	100,0	100,1	99,5	101,1	99,8	96,6	99,1	97,2	99,3	98,3	100,0	98,8	98,7	98,7	97,6
Produits agricoles .....	106,2	101,3	100,0	99,3	98,2	100,3	105,0	114,3	109,3	111,5	115,9	99,7	113,0	109,7	110,3	107,6	111,7
Ciments .....	99,4	99,0	100,0	97,6	94,6	99,0	98,3	98,6	100,2	98,0	102,1	99,7	98,1	104,0	99,5	103,7	100,6
Carrières .....	94,3	101,6	100,0	96,1	101,6	98,2	96,8	95,4	96,1	95,4	94,5	97,6	94,9	95,7	95,0	98,2	98,2
Céramiques .....	96,7	100,6	100,0	97,8	88,3	91,1	95,7	100,7	109,4	100,1	100,9	105,4	105,7	112,1	112,3	110,2	109,0
Bois et meubles .....	102,5	105,4	100,0	96,5	98,3	99,3	97,0	99,0	104,7	98,2	99,0	102,3	103,7	102,6	106,8	106,9	106,2
Peaux, cuirs et chaussures .....	96,7	103,7	100,0	109,0	110,6	110,3	108,8	102,7	107,6	101,1	103,4	110,0	107,2	108,9	110,3	114,2	117,0
Papier et livre .....	100,0	99,1	100,0	92,6	94,5	92,4	95,3	92,7	95,4	93,2	93,9	95,3	94,5	96,4	95,0	99,1	97,2
Tabacs manufacturés .....	99,7	101,5	100,0	95,3	95,7	100,5	111,7	105,7	100,7	106,3	102,8	97,9	104,4	103,9	97,6	101,0	115,9
Caoutchouc .....	108,9	104,6	100,0	97,4	92,6	88,4	86,2	83,0	84,1	82,6	84,7	82,8	83,7	82,1	85,1	83,3	85,3
Industries alimentaires .....	102,5	109,6	100,0	91,1	91,1	91,1	89,6	94,2	97,7	90,9	97,7	100,3	99,5	100,7	95,0	98,8	96,8
Divers .....	85,4	103,9	100,0	99,1	95,3	90,1	87,8	88,9	93,0	90,7	91,5	88,6	94,2	97,6	92,3	89,7	92,7
<b>Ensemble ...</b>	<b>103,3</b>	<b>107,6</b>	<b>100,0</b>	<b>96,4</b>	<b>98,7</b>	<b>97,8</b>	<b>96,4</b>	<b>97,9</b>	<b>101,1</b>	<b>97,1</b>	<b>99,6</b>	<b>99,4</b>	<b>101,3</b>	<b>102,1</b>	<b>101,8</b>	<b>101,4</b>	<b>101,5</b>
INDICES DES TERMES DE L'ÉCHANGE <sup>1</sup>																	
<b>Ensemble ...</b>	<b>100,2</b>	<b>100,7</b>	<b>100,0</b>	<b>99,0</b>	<b>99,3</b>	<b>97,9</b>	<b>96,9</b>	<b>97,8</b>	<b>99,2</b>	<b>97,0</b>	<b>98,5</b>	<b>97,1</b>	<b>99,2</b>	<b>100,0</b>	<b>98,5</b>	<b>100,0</b>	

<sup>1</sup> Indices des termes de l'échange =  $\frac{\text{indice des valeurs unitaires moyennes à l'exportation (f.o.b.)}}{\text{indice des valeurs unitaires moyennes à l'importation (c.i.f.)}}$

\* Voir 2<sup>e</sup> du N.B. au tableau VIII-1.

### VIII - 4b. — INDICES DU VOLUME \*

Base 1958 = 100

Source : Institut National de Statistique — Calculs B.N.B.

	1956	1957	1958	1959	1960	1961	1962	1963	1964	1963		1964				1965	
										3e trim.	4e trim.	1er trim.	2e trim.	3e trim.	4e trim.	1er trim.	2e trim.
<b>IMPORTATIONS (C.I.F.) — Répartition selon l'usage des produits.</b>																	
Biens de production .....	103,9	104,4	100,0	111,3	124,4	130,9	145,6	159,7	175,8	157,5	175,6	173,6	176,9	167,5	179,5	175,3	
Biens de consommation .....	91,9	99,9	100,0	110,9	121,5	128,1	131,8	152,4	187,9	155,0	169,6	185,5	194,9	177,1	195,7	201,4	
Biens d'équipement .....	100,8	97,0	100,0	112,5	122,9	147,7	161,4	179,3	213,7	177,7	199,9	200,1	231,5	199,4	225,4	208,4	
Ensemble ...	101,1	102,5	100,0	111,4	123,8	132,3	144,6	160,5	182,8	159,3	177,1	179,0	187,1	173,2	188,3	184,4	
<b>EXPORTATIONS (F.O.B.) — Répartition selon la nature des produits.</b>																	
Sidérurgie .....	101,7	99,5	100,0	110,8	127,4	117,5	127,3	130,9	151,6	132,7	133,0	152,8	155,6	146,0	152,2	169,2	163,9
Fabrications métalliques .....	92,5	92,2	100,0	109,1	130,5	141,2	164,6	175,0	208,2	171,2	183,2	208,8	210,7	189,9	226,6	257,5	253,6
Métaux non ferreux .....	97,4	90,6	100,0	111,3	124,3	131,9	135,2	150,7	162,5	147,1	164,6	156,6	163,7	158,1	168,2	174,2	164,4
Textiles .....	108,6	110,0	100,0	119,6	129,5	139,0	158,5	170,0	177,6	158,0	186,1	181,7	183,9	156,7	187,8	192,2	185,8
Produits chimiques .....	85,4	94,6	100,0	115,6	115,3	123,4	130,3	151,0	166,4	148,6	161,1	153,3	174,0	165,2	174,6	192,7	186,2
Industrie houillère .....	153,3	137,7	100,0	78,8	82,3	90,7	88,1	85,6	78,2	92,4	98,4	94,8	76,9	67,1	74,2	66,1	67,5
Industrie pétrolière .....	93,6	81,9	100,0	100,1	103,8	97,2	107,1	154,3	156,0	184,8	154,7	158,5	150,4	142,1	170,7	140,4	160,7
Verres et glaces .....	102,5	91,2	100,0	130,2	143,7	145,1	168,8	169,5	188,1	175,6	180,5	196,3	187,3	178,7	193,4	181,9	169,1
Produits agricoles .....	79,3	71,7	100,0	96,9	100,1	110,5	138,0	158,3	157,2	156,1	195,3	165,0	127,0	142,8	231,6	234,5	189,1
Ciments .....	135,2	142,6	100,0	114,5	108,2	111,3	109,2	99,3	115,8	114,7	110,0	98,5	125,1	107,1	132,3	124,5	140,6
Carrières .....	108,8	108,3	100,0	111,4	117,6	131,6	154,0	173,9	204,9	197,7	200,5	181,3	219,8	208,9	214,1	200,6	213,3
Céramiques .....	130,7	110,6	100,0	120,7	172,7	229,3	196,3	206,7	250,5	215,1	249,6	230,3	240,4	247,4	285,2	244,7	269,3
Bois et meubles .....	118,1	113,4	100,0	129,4	162,3	205,5	287,1	349,4	399,0	345,0	411,4	401,1	417,2	370,4	405,0	413,0	462,4
Peaux, cuirs et chaussures .....	110,7	98,5	100,0	120,9	124,4	160,1	175,8	195,5	209,2	193,8	222,1	217,0	193,9	200,8	218,4	208,8	192,7
Papier et livre .....	87,5	98,4	100,0	114,0	133,4	140,2	161,8	181,7	205,9	176,3	203,6	195,3	210,0	188,2	228,2	223,4	232,9
Tabacs manufacturés .....	58,2	82,7	100,0	126,2	147,9	178,8	167,2	216,0	278,0	208,1	269,0	249,5	256,8	266,5	339,1	290,6	299,1
Caoutchouc .....	108,0	99,8	100,0	117,0	124,8	148,1	165,6	187,0	222,0	179,0	194,6	221,6	216,7	205,3	260,3	275,1	269,3
Industries alimentaires .....	96,9	92,4	100,0	112,8	130,5	154,1	185,8	209,9	234,0	210,4	218,9	211,2	232,4	207,0	289,2	251,8	280,6
Divers .....	127,7	99,0	100,0	117,4	138,5	147,9	153,7	155,1	159,9	146,5	169,1	187,0	157,7	146,6	152,3	188,8	163,4
Ensemble ...	100,4	97,8	100,0	111,6	125,0	130,0	145,1	157,9	175,7	156,1	168,8	175,6	177,2	163,1	189,0	199,6	194,1

\* Voir 2<sup>o</sup> du N.B. au tableau VIII-1.

## VIII - 5. — ORIENTATION GEOGRAPHIQUE DU COMMERCE EXTERIEUR DE L'U.E.B.L.

(milliards de francs)

Source : Institut National de Statistique.

Moyennes mensuelles ou mois	Allemagne occidentale <sup>1</sup>			France <sup>1</sup>			Pays-Bas		
	importations	exportations	balance commerc.	importations	exportations	balance commerc.	importations	exportations	balance commerc.
1956 .....	2,03	1,34	- 0,69	1,62	1,41	- 0,21	1,78	2,89	+ 1,11
1957 .....	2,23	1,36	- 0,87	1,70	1,46	- 0,24	2,02	3,02	+ 1,00
1958 .....	2,24	1,46	- 0,78	1,51	1,34	- 0,17	2,05	2,63	+ 0,58
1959 .....	2,34	1,82	- 0,52	1,80	1,25	- 0,55	2,26	2,92	+ 0,66
1960 .....	2,81	2,48	- 0,33	2,24	1,64	- 0,60	2,45	3,35	+ 0,90
1961 .....	3,14	2,51	- 0,63	2,59	1,84	- 0,75	2,69	3,83	+ 1,14
1962 .....	3,55	3,18	- 0,37	2,77	2,24	- 0,53	2,80	4,11	+ 1,31
1963 .....	4,10	3,73	- 0,37	3,20	2,94	- 0,26	3,14	4,55	+ 1,41
1964 .....	4,89	4,83	- 0,06	3,65	3,53	- 0,12	3,67	5,34	+ 1,67
1964 1 <sup>er</sup> trimestre .....	4,70	4,19	- 0,51	3,92	3,53	- 0,39	3,61	5,24	+ 1,63
2 <sup>e</sup> trimestre .....	5,05	4,68	- 0,37	3,83	3,65	- 0,18	3,57	5,42	+ 1,85
3 <sup>e</sup> trimestre .....	4,64	4,75	+ 0,11	3,14	3,12	- 0,02	3,44	4,96	+ 1,52
4 <sup>e</sup> trimestre .....	5,17	5,69	+ 0,52	3,72	3,80	+ 0,08	4,05	5,75	+ 1,70
1965 1 <sup>er</sup> trimestre .....	4,98	5,62	+ 0,64	3,94	3,74	- 0,20	3,95	5,82	+ 1,87
2 <sup>e</sup> trimestre .....	5,33	5,86	+ 0,53	4,20	3,86	- 0,34	3,87	5,80	+ 1,93
3 <sup>e</sup> trimestre ..... p	4,90	5,68	+ 0,78	3,62	3,46	- 0,16	3,73	5,35	+ 1,62
1964 Septembre .....	5,04	5,08	+ 0,04	3,18	3,63	+ 0,45	3,82	5,60	+ 1,78
Octobre .....	5,11	5,67	+ 0,56	3,80	3,81	+ 0,01	4,29	6,02	+ 1,73
Novembre .....	4,92	5,39	+ 0,47	3,49	3,65	+ 0,16	3,96	5,51	+ 1,55
Décembre .....	5,44	5,92	+ 0,48	3,84	3,90	+ 0,06	3,86	5,74	+ 1,88
1965 Janvier .....	4,53	5,01	+ 0,48	3,62	3,42	- 0,20	3,52	5,06	+ 1,54
Février .....	4,64	5,38	+ 0,74	3,97	3,70	- 0,27	3,90	5,56	+ 1,66
Mars .....	5,64	6,46	+ 0,82	4,21	4,11	- 0,10	4,43	6,84	+ 2,41
Avril .....	5,53	5,68	+ 0,15	4,58	3,72	- 0,86	3,92	5,58	+ 1,66
Mai .....	5,09	5,11	+ 0,02	4,02	3,89	- 0,13	3,79	5,79	+ 2,00
Juin .....	5,18	6,77	+ 1,59	3,98	3,97	- 0,01	3,86	6,04	+ 2,18
Juillet .....	4,94	6,37	+ 1,43	3,77	3,56	- 0,21	3,33	5,34	+ 2,01
Août .....	4,44	4,09	- 0,35	3,04	2,85	- 0,19	3,51	4,40	+ 0,89
Septembre ..... p	5,33	6,59	+ 1,26	4,05	3,98	- 0,07	4,34	6,32	+ 1,98
Moyennes mensuelles ou mois	Italie			Communauté Economique Européenne			Total métrop. européennes O.C.D.E. <sup>2</sup>		
	importations	exportations	balance commerc.	importations	exportations	balance commerc.	importations	exportations	balance commerc.
1956 .....	0,20	0,26	+ 0,06	5,63	5,90	+ 0,27	7,75	8,26	+ 0,51
1957 .....	0,27	0,28	+ 0,01	6,22	6,12	- 0,10	8,47	8,42	- 0,05
1958 .....	0,28	0,29	+ 0,01	6,08	5,72	- 0,36	8,03	7,92	- 0,11
1959 .....	0,34	0,36	+ 0,02	6,74	6,35	- 0,39	8,94	8,71	- 0,23
1960 .....	0,39	0,48	+ 0,09	7,89	7,95	+ 0,06	10,35	10,78	+ 0,43
1961 .....	0,48	0,53	+ 0,05	8,90	8,71	- 0,19	11,51	11,68	+ 0,17
1962 .....	0,56	0,72	+ 0,16	9,68	10,25	+ 0,57	12,50	13,25	+ 0,75
1963 .....	0,74	1,04	+ 0,30	11,18	12,26	+ 1,08	14,33	15,51	+ 1,18
1964 .....	0,94	0,88	- 0,06	13,15	14,58	+ 1,43	16,64	17,96	+ 1,32
1964 1 <sup>er</sup> trimestre .....	0,90	1,00	+ 0,10	13,13	13,96	+ 0,83	16,51	17,36	+ 0,85
2 <sup>e</sup> trimestre .....	1,02	0,86	- 0,16	13,46	14,61	+ 1,15	17,06	18,06	+ 1,00
3 <sup>e</sup> trimestre .....	0,96	0,80	- 0,16	12,18	13,63	+ 1,45	15,47	16,62	+ 1,15
4 <sup>e</sup> trimestre .....	0,87	0,88	+ 0,01	13,81	16,12	+ 2,31	17,53	19,81	+ 2,28
1965 1 <sup>er</sup> trimestre .....	0,95	0,91	- 0,04	13,82	16,09	+ 2,27	17,42	20,15	+ 2,73
2 <sup>e</sup> trimestre .....	0,97	0,88	- 0,09	14,37	16,40	+ 2,03	17,87	20,05	+ 2,18
3 <sup>e</sup> trimestre ..... p	1,15	0,85	- 0,30	13,40	15,35	+ 1,95	16,78	19,14	+ 2,36
1964 Septembre .....	0,89	0,92	+ 0,03	12,93	15,23	+ 2,30	16,41	18,63	+ 2,22
Octobre .....	0,98	0,87	- 0,11	14,18	16,37	+ 2,19	17,78	20,07	+ 2,29
Novembre .....	0,74	0,86	+ 0,12	13,11	15,41	+ 2,30	16,74	19,20	+ 2,46
Décembre .....	0,90	0,91	+ 0,01	14,04	16,47	+ 2,43	17,91	20,05	+ 2,14
1965 Janvier .....	0,73	0,92	+ 0,19	12,40	14,41	+ 2,01	15,80	18,74	+ 2,94
Février .....	0,94	0,82	- 0,12	13,45	15,46	+ 2,01	16,95	19,17	+ 2,22
Mars .....	1,18	0,99	- 0,19	15,46	18,40	+ 2,94	19,33	22,55	+ 3,22
Avril .....	1,07	0,94	- 0,13	15,10	15,92	+ 0,82	18,59	19,60	+ 1,01
Mai .....	0,95	0,86	- 0,09	13,85	15,65	+ 1,80	17,30	18,97	+ 1,67
Juin .....	0,90	0,85	- 0,05	13,92	17,63	+ 3,71	17,42	21,56	+ 4,14
Juillet .....	1,37	0,97	- 0,40	13,41	16,24	+ 2,83	16,99	19,83	+ 2,84
Août .....	1,06	0,71	- 0,35	12,05	12,05	...	14,79	15,39	+ 0,60
Septembre ..... p	1,02	0,88	- 0,14	14,74	17,77	+ 3,03	18,57	22,20	+ 3,63

<sup>1</sup> La Sarre est incluse dans la France jusqu'au 1<sup>er</sup> semestre 1959 et dans l'Allemagne occidentale à partir du 2<sup>e</sup> semestre 1960.

<sup>2</sup> Y compris l'Espagne à partir de 1960.

### VIII - 5. — ORIENTATION GEOGRAPHIQUE DU COMMERCE EXTERIEUR DE L'U.E.B.L.

(milliards de francs)

Source : Institut National de Statistique.

Moyennes mensuelles ou mois	Etats-Unis			Royaume-Uni			Pays de la zone sterling autres que le Royaume-Uni		
	importations	exportations	balance commerc.	importations	exportations	balance commerc.	importations	exportations	balance commerc.
1956 .....	1,70	1,26	- 0,44	1,10	0,84	- 0,26	1,14	0,94	- 0,20
1957 .....	1,77	1,09	- 0,68	1,17	0,74	- 0,43	1,18	0,87	- 0,31
1958 .....	1,29	1,17	- 0,12	0,96	0,72	- 0,24	0,97	0,80	- 0,17
1959 .....	1,35	1,81	+ 0,46	1,19	0,81	- 0,38	1,11	0,68	- 0,43
1960 .....	1,63	1,49	- 0,14	1,21	0,87	- 0,34	0,95	0,83	- 0,12
1961 .....	1,56	1,50	- 0,06	1,33	0,86	- 0,47	0,95	0,81	- 0,14
1962 .....	1,88	1,72	- 0,16	1,53	0,90	- 0,63	1,14	0,74	- 0,40
1963 .....	1,97	1,71	- 0,26	1,76	1,16	- 0,60	1,29	0,81	- 0,48
1964 .....	2,19	1,88	- 0,31	1,89	1,15	- 0,74	1,47	0,88	- 0,59
1964 1 <sup>er</sup> trimestre .....	2,17	1,88	- 0,29	1,80	1,24	- 0,56	1,41	0,99	- 0,42
2 <sup>e</sup> trimestre .....	2,18	1,97	- 0,21	2,03	1,17	- 0,86	1,69	0,85	- 0,84
3 <sup>e</sup> trimestre .....	2,06	1,87	- 0,19	1,82	0,95	- 0,87	1,44	0,77	- 0,67
4 <sup>e</sup> trimestre .....	2,33	1,79	- 0,54	1,91	1,25	- 0,66	1,35	0,89	- 0,46
1965 1 <sup>er</sup> trimestre .....	1,77	1,98	+ 0,21	2,00	1,32	- 0,68	1,50	1,15	- 0,35
2 <sup>e</sup> trimestre .....	2,46	2,12	- 0,34	1,88	1,12	- 0,76	1,71	0,95	- 0,76
3 <sup>e</sup> trimestre ..... p	2,25	2,37	+ 0,12	1,78	1,24	- 0,54			
1964 Septembre .....	1,99	1,87	- 0,12	1,88	1,06	- 0,82	1,09	0,76	- 0,33
Octobre .....	2,14	2,01	- 0,13	1,94	1,28	- 0,66	1,03	0,88	- 0,15
Novembre .....	2,16	1,81	- 0,35	1,87	1,27	- 0,60	1,48	0,89	- 0,59
Décembre .....	2,68	1,54	- 1,14	1,89	1,19	- 0,70	1,46	0,89	- 0,57
1965 Janvier .....	1,83	1,45	- 0,38	1,82	1,38	- 0,44	1,21	0,96	- 0,25
Février .....	1,10	2,46	+ 1,36	2,01	1,25	- 0,76	1,76	1,38	- 0,38
Mars .....	2,38	2,03	- 0,35	2,17	1,31	- 0,86	1,45	1,13	- 0,32
Avril .....	2,86	2,21	- 0,65	1,89	1,09	- 0,80	1,66	1,02	- 0,64
Mai .....	2,20	1,97	- 0,23	1,84	1,04	- 0,80	1,86	0,82	- 1,04
Juin .....	2,30	2,17	- 0,13	1,88	1,22	- 0,66	1,61	1,03	- 0,58
Juillet .....	2,20	2,09	- 0,11	2,09	1,26	- 0,83	1,69	0,94	- 0,75
Août .....	2,08	2,39	+ 0,31	1,29	1,02	- 0,27	1,44	1,00	- 0,44
Septembre ..... p	2,46	2,62	+ 0,16	1,95	1,44	- 0,51			
	Amérique latine 1			Congo et Rwanda-Burundi			Europe orientale		
Moyennes mensuelles ou mois	importations	exportations	balance commerc.	importations	exportations	balance commerc.	importations	exportations	balance commerc.
1956 .....	0,70	0,55	- 0,15	1,01	0,59	- 0,42	0,43	0,45	+ 0,02
1957 .....	0,65	0,80	+ 0,15	0,79	0,58	- 0,21	0,44	0,40	- 0,04
1958 .....	0,63	0,77	+ 0,14	0,69	0,49	- 0,20	0,39	0,37	- 0,02
1959 .....	0,64	0,72	+ 0,08	0,81	0,38	- 0,43	0,46	0,37	- 0,09
1960 .....	0,75	0,68	- 0,07	1,11	0,26	- 0,85	0,50	0,57	+ 0,07
1961 .....	0,72	0,64	- 0,08	0,96	0,19	- 0,77	0,56	0,55	- 0,01
1962 .....	0,85	0,58	- 0,27	0,76	0,21	- 0,55	0,61	0,50	- 0,11
1963 .....	0,92	0,46	- 0,46	0,71	0,21	- 0,50	0,67	0,46	- 0,21
1964 .....	0,96	0,61	- 0,35	0,86	0,28	- 0,58	0,74	0,51	- 0,23
1963 4 <sup>e</sup> trimestre .....	0,96	0,51	- 0,45	0,72	0,27	- 0,45	0,78	0,53	- 0,25
1964 1 <sup>er</sup> trimestre .....	0,92	0,56	- 0,36	0,79	0,27	- 0,52	0,62	0,52	- 0,10
2 <sup>e</sup> trimestre .....	1,13	0,57	- 0,48	0,91	0,26	- 0,65	0,70	0,54	- 0,16
3 <sup>e</sup> trimestre .....	0,85	0,64	- 0,21	0,90	0,28	- 0,62	0,82	0,46	- 0,36
4 <sup>e</sup> trimestre .....	0,94	0,66	- 0,28	0,84	0,33	- 0,51	0,81	0,50	- 0,31
1965 1 <sup>er</sup> trimestre .....	0,94	0,68	- 0,26	0,69	0,29	- 0,40	0,63	0,66	+ 0,03
2 <sup>e</sup> trimestre .....	0,96	0,52	- 0,44	0,99	0,30	- 0,69	0,70	0,54	- 0,16
1964 Août .....	0,76	0,66	- 0,10	0,59	0,27	- 0,32	0,80	0,45	- 0,35
Septembre .....	0,96	0,70	- 0,26	0,89	0,26	- 0,63	0,87	0,48	- 0,39
Octobre .....	1,01	0,75	- 0,26	0,82	0,36	- 0,46	0,73	0,48	- 0,25
Novembre .....	0,83	0,57	- 0,26	0,71	0,28	- 0,43	0,78	0,45	- 0,33
Décembre .....	0,99	0,68	- 0,31	0,77	0,34	- 0,43	0,89	0,53	- 0,36
1965 Janvier .....	0,99	0,78	- 0,21	0,48	0,34	- 0,14	0,63	0,66	+ 0,03
Février .....	0,86	0,70	- 0,16	0,82	0,27	- 0,55	0,64	0,63	- 0,01
Mars .....	0,97	0,55	- 0,42	0,76	0,27	- 0,49	0,62	0,69	+ 0,07
Avril .....	0,98	0,61	- 0,37	1,22	0,28	- 0,94	0,61	0,49	- 0,12
Mai .....	0,92	0,37	- 0,55	0,80	0,23	- 0,57	0,61	0,50	- 0,11
Juin .....	0,97	0,58	- 0,39	0,94	0,35	- 0,59	0,85	0,63	- 0,22
Juillet .....	1,06	0,56	- 0,50	0,80	0,32	- 0,48	0,77	0,66	- 0,11
Août .....	0,82	0,60	- 0,22	0,87	0,20	- 0,67	0,76	0,57	- 0,19

1 Comprend : Amérique Centrale, Amérique du Sud et Mexique.

Références bibliographiques : Bulletin mensuel du Commerce extérieur de l'U.E.B.L. — Annuaire statistique de la Belgique. — Bulletin de Statistique de l'I.N.S. — Industrie, revue de la F.I.B. — L'industrie textile belge, revue mensuelle de Febeltex. — Bulletin commercial belge de l'Office belge du Commerce extérieur. — Revue commerciale de la Chambre Néerlandaise pour la Belgique et le Luxembourg. — Bulletins statistiques : Commerce extérieur (O.C.D.E.). — Statistical Papers : Direction of International Trade (O.N.U.). — Bulletin général de Statistiques (Office statistique des Communautés européennes). — Recherches économiques de Louvain (I.R.E.S.P.). — cfr. N.B. du tableau VIII - 2.

## IX. — BALANCE DES PAIEMENTS

### IX - 1. — BALANCE DES PAIEMENTS DE L'UNION ECONOMIQUE BELGO-LUXEMBOURGEOISE \*

Chiffres annuels — Ancienne série

(milliards de francs)

	1952	1953	1954	1955	1956	1957	1958	1959	1960	1961
<b>A. Transactions sur biens et services.</b>										
1. Opérations sur marchandises <sup>1</sup> :										
1.1. Exportations - Importations (f.o.b.) <sup>2</sup> .....	+ 11,1	- 1,7	- 5,9	+ 1,5	+ 1,0	- 6,4	+ 0,9	- 4,2	- 1,9	- 5,7
1.2. Travail à façon .....	+ 3,1	+ 2,1	+ 1,6	+ 2,0	+ 2,6	+ 2,6	+ 2,4	+ 1,8	+ 2,6	+ 3,4
1.3. Opérations d'arbitrage .....	+ 1,1	+ 1,5	+ 1,7	+ 1,4	+ 1,9	+ 2,6	+ 1,2	+ 0,6	+ 0,6	+ 2,3
2. Or non monétaire .....	- 0,1	...	...	- 0,1	- 0,8	- 1,1	...	- 0,6	- 0,6	- 1,1
3. Transports <sup>2</sup> .....	- 4,6	- 2,3	- 2,7	+ 1,1	+ 0,8	+ 3,0	+ 2,8	+ 2,5	+ 1,2	- 0,6
4. Primes et indemnités d'assurances .....	- 0,2	...	- 0,1	- 0,7	- 0,6	- 0,6	- 0,7	- 0,7	- 0,9	- 0,7
5. Déplacements à l'étranger <sup>1 3</sup> .....	- 1,5	- 0,8	- 0,2	+ 0,3	+ 1,0	+ 1,1	+ 3,3	- 1,4	- 1,4	- 1,1
6. Revenus d'investissements .....	+ 0,8	+ 1,1	+ 1,1	+ 2,1	+ 3,5	+ 3,3	+ 2,5	+ 1,1	+ 2,3	+ 2,4
7. Transactions des pouvoirs publics non comprises ailleurs .....	+ 0,6	- 0,4	- 1,1	- 0,2	- 1,0	+ 0,1	- 0,6	- 2,2	- 2,4	- 2,7
8. Autres .....	+ 0,6	+ 0,5	+ 1,8	+ 2,4	+ 3,6	+ 3,9	+ 5,7	+ 4,3	+ 5,4	+ 5,6
Total des transactions sur biens et services ...	+ 10,9	...	- 3,8	+ 9,8	+ 12,0	+ 8,5	+ 17,5	+ 1,2	+ 4,9	+ 1,8
<b>B. Transferts.</b>										
9. Transferts privés .....	+ 0,2	+ 0,4	+ 1,0	+ 1,1	+ 1,3	+ 1,5	+ 1,2	+ 3,2	+ 3,1	+ 3,5
10. Transferts de l'Etat ...	+ 0,4	+ 0,2	...	...	...	...	...	- 0,8	- 2,5	- 0,8
Total des transferts ...	+ 0,6	+ 0,6	+ 1,0	+ 1,1	+ 1,3	+ 1,5	+ 1,2	+ 2,4	+ 0,6	+ 2,7
<b>C. Mouvements des capitaux.</b>										
11. Etat .....				+ 2,3	- 3,8	+ 0,8 <sup>b</sup>	+ 1,2	- 3,0	+ 3,2	- 5,8
12. Autres pouvoirs publics .....				+ 0,2	+ 0,2	- 0,2	...	- 0,8	+ 1,7	+ 0,1
13. Organismes paraétatiques d'exploitation .....	- 3,7	+ 1,4	+ 2,6	...	...	...	+ 1,8	- 0,1	- 0,1	+ 1,9
14. Organismes paraétatiques de crédit .....				...	...	+ 0,8	- 0,6	- 0,5	+ 0,1	+ 0,2
15. Autres :										
15.1 Court terme recensé .....	- 1,3	+ 0,4	+ 0,5	- 0,5	+ 1,0	- 0,9	- 0,1	- 1,2	+ 0,2	- 1,3
15.2 Transactions identifiées en valeurs mobilières <sup>4</sup> :										
a) belges et luxemb. ....	—	—	—	—	—	—	—	—	+ 0,5	+ 1,5
b) étrangères .....	—	—	—	—	—	—	—	—	- 4,5	- 4,7
15.3 Autres <sup>1 3 4</sup> .....	- 1,5	- 2,4	- 3,9	- 7,2	- 9,0	- 6,6 <sup>b</sup>	- 4,9	- 0,3	+ 1,3	+ 5,5
Total du mouvement des capitaux ...	- 6,5	- 0,6	- 0,8	- 5,2	- 11,6	- 6,1	- 2,6	- 5,9	+ 2,4	- 2,6
<b>D. Opérations non déterminées <sup>1</sup></b>	—	—	—	- 1,3	- 1,8	- 2,2	- 0,7	- 1,9	- 2,1	- 1,9
<b>E. Erreurs et omissions .....</b>	- 1,6	+ 0,1	...	...	+ 0,5	+ 0,4	+ 0,5	+ 0,1	+ 0,4	+ 0,6
<b>Total correspondant au mouvement des avoirs extérieurs nets des organismes monétaires .....</b>	+ 3,4	+ 0,1	- 3,6	+ 4,4	+ 0,4	+ 2,1	+ 15,9	- 4,1	+ 6,2	+ 0,6

\* Les balances des années 1952 à 1954 ne sont pas strictement comparables à celles des années suivantes.

<sup>1</sup> Les opérations non déterminées paraissent comprendre surtout des opérations sur marchandises (rubrique 1), des déplacements à l'étranger (rubrique 5) et des mouvements de capitaux (rubrique 15.3) sans qu'il soit possible de les ventiler entre ces différentes rubriques pour toutes les années couvertes par le présent tableau. Une telle ventilation est possible cependant pour 1961 et elle a été effectuée au tableau IX-2. Elle n'a, par contre, pas été effectuée dans le présent tableau, car si elle l'avait été, les chiffres de 1961 n'auraient plus été comparables à ceux des années antérieures.

<sup>2</sup> La rubrique 1.1 « Exportations et importations f.o.b. » comprend, en principe, les dépenses de transports autres que celles afférentes à l'importation des marchandises.

<sup>3</sup> Il n'est pas toujours aisé de faire le départ entre les déplacements à l'étranger et les mouvements de capitaux qui doivent être recensés sous la rubrique 15.3 « Autres ». Il semble qu'en 1955, 1956 et 1957, le solde de la première de ces rubriques a été en réalité moins favorable et le solde de la seconde plus favorable qu'il ne ressort du présent tableau, tandis qu'en 1958 l'inverse paraît avoir été le cas. On ne dispose cependant pas d'éléments suffisamment précis pour pouvoir rectifier les chiffres.

<sup>4</sup> Pour les années 1960 et 1961, des transactions sur valeurs mobilières (rubrique 15.2) ont pu être isolées des autres mouvements de capitaux du secteur privé (rubrique 15.3); pour la période 1952-1959, cette répartition n'a pu être effectuée, faute d'informations.

<sup>5</sup> Les entrées de capitaux incluses dans la rubrique 11 « Etat » et les sorties de capitaux recensées dans la rubrique 15.3 « Autres » comprennent la partie de l'emprunt de \$ 80 millions de l'Etat belge sur le marché américain qui a été souscrite par des résidents belgo-luxembourgeois; le montant de ces souscriptions n'est cependant pas connu.

**IX - 2. — BALANCE GENERALE DES PAIEMENTS  
DE L'UNION ECONOMIQUE BELGO-LUXEMBOURGEOISE**

Chiffres semestriels et annuels — Nouvelle série \*

(milliards de francs)

	1961	1962	1963	1964			1965
	Année	Année	Année	1er semestre	2e semestre	Année	1er semestre
<b>1. Transactions sur biens et services :</b>							
1.1 Opérations sur marchandises :							
1.11 Exportations et importations <sup>1</sup>	- 6,1	- 6,4	- 8,6	- 7,3	- 1,4	- 8,7	+ 1,9
1.12 Travail à façon .....	+ 2,7	+ 3,8	+ 3,3	+ 2,2	+ 3,0	+ 5,2	+ 3,5
1.13 Opérations d'arbitrage .....	+ 2,3	+ 3,1	+ 2,4	+ 2,8	+ 2,6	+ 5,4	+ 1,9
1.2 Or non monétaire .....	- 0,9	- 0,5	- 0,7	- 0,5	- 0,3	- 0,8	- 1,0
1.3 Frets et assurances pour le transport des marchandises <sup>2</sup> .....		+ 0,7	- 0,3	- 0,1	- 0,3	- 0,4	...
1.4 Autres frais de transport .....	- 0,4 <sup>a</sup>	- 0,2	+ 0,8	+ 0,5	+ 0,5	+ 1,0	+ 0,4
1.5 Déplacements à l'étranger <sup>4</sup> .....	- 2,4	- 2,2	- 3,2	- 1,7	- 1,7	- 3,4	- 1,5
1.6 Revenus d'investissements .....	+ 1,3	+ 0,1	- 1,0	- 1,2	+ 0,3	- 0,9	- 0,6
1.7 Transactions des pouvoirs publics non comprises ailleurs .....	- 0,1	- 0,2	- 1,0	- 1,1	- 1,2	- 2,3	- 0,2
1.8 Autres :							
1.81 Ouvriers frontaliers <sup>4</sup> .....	+ 3,3	+ 3,7	+ 4,0	+ 1,9	+ 2,1	+ 4,0	+ 1,5
1.82 Autres .....	+ 1,8	+ 1,5	+ 0,1	+ 0,4	- 0,2	+ 0,2	+ 0,4
<b>Total 1 ...</b>	<b>+ 1,5</b>	<b>+ 3,4</b>	<b>- 4,2</b>	<b>- 4,1</b>	<b>+ 3,4</b>	<b>- 0,7</b>	<b>+ 6,3</b>
<b>2. Transferts :</b>							
2.1 Transferts privés <sup>4</sup> .....	+ 3,0	+ 2,6	+ 2,5	+ 1,3	+ 1,7	+ 3,0	+ 1,5
2.2 Transferts de l'Etat .....	- 2,3	- 1,8	- 3,1	- 1,3	- 1,1	- 2,4	- 1,0
<b>Total 2 ...</b>	<b>+ 0,7</b>	<b>+ 0,8</b>	<b>- 0,6</b>	<b>...</b>	<b>+ 0,6</b>	<b>+ 0,6</b>	<b>+ 0,5</b>
<b>3. Mouvement des capitaux des pouvoirs publics :</b>							
3.1 Etat .....	- 5,3	- 2,2	+ 2,4	+ 0,8	- 0,4	+ 0,4	- 4,9
3.2 Autres pouvoirs publics .....	+ 0,1	+ 0,4	+ 0,1	+ 0,9	+ 0,2	+ 1,1	+ 0,9
<b>Total 3 ...</b>	<b>- 5,2</b>	<b>- 1,8</b>	<b>+ 2,5</b>	<b>+ 1,7</b>	<b>- 0,2</b>	<b>+ 1,5</b>	<b>- 4,0</b>
<b>4. Mouvement des capitaux des entreprises et particuliers :</b>							
4.1 Organismes publics d'exploitation .	+ 1,9	- 0,1	- 0,1	+ 0,4	- 0,1	+ 0,3	+ 0,9
4.2 Intermédiaires financiers non monétaires du secteur public .....	+ 0,2	- 0,7	+ 0,7	+ 2,2	- 0,2	+ 2,0	...
4.3 Secteur privé :							
4.31 Transactions identifiées en valeurs mobilières <sup>4</sup> :							
a) belges et luxembourg.	+ 1,5	+ 0,8	+ 0,8	- 0,2	+ 0,3	+ 0,1	+ 0,5
b) étrangères .....	- 4,7	- 3,0	- 5,1	- 1,3	+ 0,3	- 1,0	- 0,5
4.32 Autres (y compris investissements directs) .....	+ 5,2	+ 3,4	+ 5,3	+ 1,8	+ 5,3	+ 7,1	+ 2,6
<b>Total 4 ...</b>	<b>+ 4,1</b>	<b>+ 0,4</b>	<b>+ 1,6</b>	<b>+ 2,9</b>	<b>+ 5,6</b>	<b>+ 8,5</b>	<b>+ 3,5</b>
<b>5. Erreurs et omissions .....</b>	<b>+ 0,6</b>	<b>+ 1,4</b>	<b>+ 0,6</b>	<b>+ 0,8</b>	<b>- 0,3</b>	<b>+ 0,5</b>	<b>- 1,1</b>
<b>Total 1 à 5 ...</b>	<b>+ 1,7</b>	<b>+ 4,2</b>	<b>- 0,1</b>	<b>+ 1,3</b>	<b>+ 9,1</b>	<b>+ 10,4</b>	<b>+ 5,2</b>
<b>6. Refinancement en dehors des organismes monétaires de créances commerciales sur l'étranger (augmentation : -) .....</b>	<b>- 1,1</b>	<b>- 0,2</b>	<b>- 0,5</b>	<b>- 0,6</b>	<b>+ 1,0</b>	<b>+ 0,4</b>	<b>...</b>
<b>7. Total (1 à 6) correspondant au mouvement des avoirs extérieurs nets des organismes monétaires .....</b>	<b>+ 0,6</b>	<b>+ 4,0</b>	<b>- 0,6</b>	<b>+ 0,7</b>	<b>+ 10,1</b>	<b>+ 10,8</b>	<b>+ 5,2</b>
Banque Nationale .....	+ 12,2	- 1,7	+ 11,2	+ 1,0	+ 11,6	+ 12,6	+ 5,6
Autres .....	- 11,6	+ 5,7	- 11,8	- 0,3	- 1,5	- 1,8	- 0,4

\* Diverses modifications, apportées pour suivre les prescriptions du « Balance of Payments Manual » du Fonds Monétaire International ont eu pour effet de rompre la continuité des séries statistiques disponibles en matière de balance des paiements.

La nouvelle série diffère essentiellement de la série 1955-1961 du tableau IX-1 sur les points suivants :

- les importations comprennent désormais la valeur de certaines marchandises qui étaient antérieurement considérées comme étant travaillées à façon et les exportations, cette même valeur majorée du coût du transport depuis le pays d'origine jusqu'en U.E.B.L. et du coût de la transformation;
- les frais de transport et d'assurances sont actuellement ventilés suivant le nouveau schéma prévu par la 3e édition du « Balance of Payments Manual »;
- la méthode employée antérieurement pour obtenir une évaluation f.o.b. des importations a été abandonnée. Il en résulte qu'une partie des dépenses de transport et d'assurances afférentes aux importations est actuellement comprise dans celles-ci;
- les transactions qui étaient rangées antérieurement sous la rubrique « Opérations non déterminées » ont pu actuellement être ventilées en « Opérations sur marchandises » (rubrique 1.1) « Déplacements à l'étranger » (rubrique 1.5) et « Autres mouvements nets des capitaux des entreprises et particuliers » (rubrique 4.32).

— les dépenses courantes d'institutions européennes dont le siège est en U.E.B.L. ont été transférées de la rubrique 1.8 « Autres services » à la rubrique 1.7 « Transactions des pouvoirs publics non comprises ailleurs ».

Une description plus complète des écarts entre la nouvelle et les anciennes séries est donnée dans le *Bulletin d'Information et de Documentation* de mai 1963, pp. 432 à 435.

<sup>1</sup> Pour une partie des importations, les chiffres sont c.i.f., c'est-à-dire qu'ils comprennent les frets et assurances pour le transport de ces importations.

<sup>2</sup> Cette rubrique ne comprend, en dépenses, qu'une partie des frets et assurances pour le transport des importations. L'autre partie n'a pu être dissociée des importations auxquelles elle se rapporte et est donc englobée dans les dépenses de la rubrique 1.11 « Exportations et importations » (cf. note 1).

<sup>3</sup> Pour 1964, sont seuls disponibles des chiffres couvrant à la fois les rubriques 1.3 « Frets et assurances pour le transport de marchandises » et 1.4 « Autres frais de transport ». Au surplus, ces chiffres ne sont pas entièrement comparables aux chiffres combinés des rubriques 1.3 et 1.4 pour les années suivantes. Ils ne comprennent ni les recettes ni les dépenses d'assurance pour le transport de marchandises qui, depuis 1962, sont incluses dans la rubrique 1.3, ni les achats et ventes des provisions de bord et les recettes et dépenses pour le transport de personnes, qui depuis 1962 sont inclus dans la rubrique 1.4.

<sup>4</sup> Les montants postérieurs au 31 décembre 1964 ne sont pas strictement comparables à ceux des périodes précédentes par suite de l'amélioration de la base statistique.



**IX - 3. — BALANCE DES PAIEMENTS  
DE L'UNION ECONOMIQUE BELGO-LUXEMBOURGEOISE**

Chiffres trimestriels

(milliards de francs)

	1963				1964				1965	
	1er trimestre	2e trimestre	3e trimestre	4e trimestre	1er trimestre	2e trimestre	3e trimestre	4e trimestre	1er trimestre	2e trimestre
<b>1. Transactions sur biens et services :</b>										
1.1 Opérations sur marchandises :										
Exportations .....	45,8	50,3	50,3	54,7	54,6	56,8	55,0	64,1	61,6	63,0
Importations <sup>1</sup> .....	47,3	51,5	52,8	58,1	58,0	60,7	58,0	62,5	59,8	62,9
Solde ...	- 1,5	- 1,2	- 2,5	- 3,4	- 3,4	- 3,9	- 3,0	+ 1,6	+ 1,8	+ 0,1
Autres opérations sur marchandises	+ 1,2	+ 1,4	+ 1,5	+ 1,6	+ 2,3	+ 2,7	+ 2,5	+ 3,1	+ 2,7	+ 2,7
1.2 Or non monétaire .....	...	- 0,1	- 0,2	- 0,4	- 0,4	- 0,1	- 0,1	- 0,2	- 0,6	- 0,4
1.3 Frets et assurances pour le transport de marchandises <sup>2</sup> ...	...	...	- 0,2	- 0,1	+ 0,1	- 0,2	- 0,2	- 0,1	...	...
1.4 Revenus d'investissements .....	- 0,2	- 0,7	...	- 0,1	- 0,2	- 1,0	+ 0,1	+ 0,2	- 0,1	- 0,5
1.5 Transactions des pouvoirs publics non comprises ailleurs ...	- 0,1	- 0,4	- 0,2	- 0,3	- 0,8	- 0,3	- 0,8	- 0,4	- 0,5	+ 0,3
1.6 Autres <sup>3</sup> .....	+ 1,2	+ 0,6	- 0,5	+ 0,4	+ 0,5	+ 0,6	- 0,7	+ 1,4	+ 0,8	...
<b>Total 1 ...</b>	<b>+ 0,6</b>	<b>- 0,4</b>	<b>- 2,1</b>	<b>- 2,3</b>	<b>- 1,9</b>	<b>- 2,2</b>	<b>- 2,2</b>	<b>+ 5,6</b>	<b>+ 4,1</b>	<b>+ 2,2</b>
<b>2. Transferts :</b>										
2.1 Transferts privés <sup>3</sup> .....	+ 0,6	+ 0,8	+ 0,5	+ 0,6	+ 0,5	+ 0,8	+ 0,8	+ 0,9	+ 0,7	+ 0,8
2.2 Transferts de l'Etat .....	- 1,1	- 0,4	- 0,5	- 1,1	- 0,4	- 0,9	- 0,5	- 0,6	- 0,3	- 0,7
<b>Total 2 ...</b>	<b>- 0,5</b>	<b>+ 0,4</b>	<b>...</b>	<b>- 0,5</b>	<b>+ 0,1</b>	<b>- 0,1</b>	<b>+ 0,3</b>	<b>+ 0,3</b>	<b>+ 0,4</b>	<b>+ 0,1</b>
<b>3. Mouvement des capitaux des pouvoirs publics :</b>										
3.1 Etat .....	+ 1,8	+ 1,3	- 1,0	+ 0,3	+ 0,3	+ 0,5	- 1,4	+ 1,0	- 3,6	- 1,3
3.2 Autres pouvoirs publics .....	...	...	...	+ 0,1	+ 1,9	- 1,0	+ 0,3	- 0,1	+ 0,1	+ 0,8
<b>Total 3 ...</b>	<b>+ 1,8</b>	<b>+ 1,3</b>	<b>- 1,0</b>	<b>+ 0,4</b>	<b>+ 2,2</b>	<b>- 0,5</b>	<b>- 1,1</b>	<b>+ 0,9</b>	<b>- 3,5</b>	<b>- 0,5</b>
<b>4. Mouvement des capitaux des entreprises et particuliers :</b>										
4.1 Organismes publics d'exploitation et intermédiaires financiers non monétaires du secteur public .....	+ 0,4	+ 0,1	+ 0,1	...	+ 2,3	+ 0,3	- 0,4	+ 0,1	...	+ 0,9
4.2 Secteur privé .....										
4.21 Transactions identifiées en valeurs mobilières <sup>3</sup> :										
a) belges et luxembourg.	+ 0,2	+ 0,2	+ 0,2	+ 0,2	- 0,3	+ 0,1	+ 0,3	...	+ 0,2	+ 0,3
b) étrangères .....	- 1,8	- 0,9	- 1,3	- 1,1	- 1,5	+ 0,2	+ 0,3	...	+ 0,2	- 0,7
4.22 Autres (y compris investissements directs) .....	+ 1,6	+ 0,8	+ 2,2	+ 0,7	- 0,2	+ 2,0	+ 3,6	+ 1,7	+ 0,6	+ 2,0
<b>Total 4 ...</b>	<b>+ 0,4</b>	<b>+ 0,2</b>	<b>+ 1,2</b>	<b>- 0,2</b>	<b>+ 0,3</b>	<b>+ 2,6</b>	<b>+ 3,8</b>	<b>+ 1,8</b>	<b>+ 1,0</b>	<b>+ 2,5</b>
<b>5. Erreurs et omissions .....</b>	<b>+ 1,4</b>	<b>...</b>	<b>- 1,0</b>	<b>+ 0,2</b>	<b>+ 0,7</b>	<b>+ 0,1</b>	<b>+ 0,1</b>	<b>- 0,4</b>	<b>- 0,5</b>	<b>- 0,6</b>
<b>Total 1 à 5 ...</b>	<b>+ 3,7</b>	<b>+ 1,5</b>	<b>- 2,9</b>	<b>- 2,4</b>	<b>+ 1,4</b>	<b>- 0,1</b>	<b>+ 0,9</b>	<b>+ 8,2</b>	<b>+ 1,5</b>	<b>+ 3,7</b>
<b>6. Refinancement en dehors des organismes monétaires de créances commerciales sur l'étranger (augmentation : -) .....</b>	<b>- 1,3</b>	<b>...</b>	<b>+ 0,5</b>	<b>+ 0,3</b>	<b>- 1,3</b>	<b>+ 0,7</b>	<b>+ 1,3</b>	<b>- 0,3</b>	<b>- 1,5</b>	<b>+ 1,5</b>
<b>7. Total (1 à 6) correspondant au mouvement des avoirs extérieurs nets des organismes monétaires ...</b>	<b>+ 2,4</b>	<b>+ 1,5</b>	<b>- 2,4</b>	<b>- 2,1</b>	<b>+ 0,1</b>	<b>+ 0,6</b>	<b>+ 2,2</b>	<b>+ 7,9</b>	<b>...</b>	<b>+ 5,2</b>
Banque Nationale .....	+ 4,4	+ 3,3	+ 0,8	+ 2,7	- 0,4	+ 1,4	+ 2,0	+ 9,6	- 1,5	+ 7,1
Autres .....	- 2,0	- 1,8	- 3,2	- 4,8	+ 0,5	- 0,8	+ 0,2	- 1,7	+ 1,5	- 1,9

<sup>1</sup> Pour une partie des importations, les chiffres sont c.i.f. c'est-à-dire qu'ils comprennent les frets et assurances pour le transport de ces importations.

<sup>2</sup> Cette rubrique ne comprend, en dépenses, qu'une partie des frets et assurances pour le transport des importations. L'autre partie n'a pu être dissociée des importations auxquelles elle se rapporte et est donc englobée dans les dépenses de la rubrique 1.1 « Opérations sur marchandises : Importations » (cf. note 1).

<sup>3</sup> Les montants postérieurs au 31 décembre 1964 ne sont pas strictement comparables à ceux des périodes précédentes par suite de l'amélioration de la base statistique.

**Références bibliographiques :** *Statistiques Economiques belges 1941-1950 et 1950-1960* (B.N.B.). — *Bulletins d'Information et de Documentation* (B.N.B.) : XLe année, vol. I, no 6, page 717 ; « La balance des paiements de l'U.E.B.L. en 1964 », XLe année, vol. I, no 1, page 21 ; « Aménagements apportés à des séries de la partie « statistiques » — chapitres IX « Balance des paiements » et XIII « Organismes monétaires ». *Annuaire statistique de la Belgique*. — *L'économie belge en 1964* (M.A.E.). — *Recherches économiques de Louvain* (I.R.E.S.P.). — *Cahiers économiques de Bruxelles* (D.U.L.B.E.A.). — *Bulletin statistique* (O.C.D.E.). — *International Financial Statistics* (F.M.I.).

## X. — MARCHÉ DES CHANGES

### 1. — COURS OFFICIELS ARRETÉS PAR LES BANQUIERS REUNIS EN CHAMBRE DE COMPENSATION A BRUXELLES

(francs belges)

Moyennes journalières	1 \$	1 fr.	1 Livre	1 florin	1 fr.	1	100	1 Cour.	1 Cour.	1 Cour.	1 \$ canadien		100	100	100
	U.S.A.	français	sterling	P.-B.	suisse	Deutsche Mark	lires italien.	suéd.	norv.	dan.	câble	courrier	escudos	schillings autrich.	pesetas
1960 .....	49,86	10,17	139,98	13,22	11,54	11,96	8,03	9,65	6,99	7,23	51,427	51,425	174,41	192,11	—
1961 .....	49,86	10,16	139,72	13,19 <sup>1</sup> 13,85 <sup>2</sup>	11,54	11,95 <sup>1</sup> 12,51 <sup>2</sup>	8,03	9,65	6,98	7,22	50,469 <sup>3</sup> 48,153 <sup>4</sup>	50,468 <sup>3</sup> 48,149 <sup>4</sup>	174,21	192,32	—
1962 .....	49,76	10,15	139,71	13,81	11,51	12,45	8,02	9,65	6,97	7,21	46,553	46,552	174,19	192,77	—
1963 .....	49,86	10,18	139,62	13,85	11,54	12,51	8,02	9,61	6,97	7,22	46,227	46,226	174,05	193,09	—
1964 .....	49,75	10,15	138,89	13,79	11,52	12,52	7,97	9,66	6,95	7,19	46,119	46,118	173,16	192,60	—
1964 3 <sup>e</sup> trimestre	49,73	10,15	138,60	13,77	11,51	12,51	7,96	9,68	6,94	7,18	46,103	46,101	172,77	192,67	—
4 <sup>e</sup> trimestre	49,63	10,13	138,28	13,80	11,50	12,48	7,94	9,63	6,93	7,17	46,181	46,179	172,41	192,13	—
1965 1 <sup>er</sup> trimestre	49,63	10,13	138,60	13,80	11,46	12,48	7,94	9,66	6,94	7,18	46,086	46,084	172,87	192,09	—
2 <sup>e</sup> trimestre	49,63	10,13	138,71	13,78	11,43	12,45	7,94	9,63	6,94	7,17	45,935	45,934	172,97	192,18	—
3 <sup>e</sup> trimestre	49,64	10,13	138,62	13,79	11,49	12,38	7,95	9,61	6,94	7,16	45,980	45,979	172,85	192,35	82,86 <sup>6</sup>
1964 Novembre	49,63	10,13	138,20	13,81	11,50	12,48	7,94	9,63	6,93	7,16	46,201	46,198	172,26	192,07	—
Décembre	49,64	10,13	138,50	13,82	11,50	12,48	7,94	9,65	6,94	7,18	46,189	46,187	172,77	192,20	—
1965 Janvier	49,63	10,13	138,51	13,81	11,49	12,47	7,94	9,66	6,94	7,18	46,214	46,211	172,77	192,09	—
Février	49,63	10,13	138,71	13,81	11,47	12,48	7,94	9,66	6,94	7,18	46,135	46,132	172,99	192,05	—
Mars	49,64	10,13	138,59	13,79	11,43	12,48	7,94	9,66	6,94	7,18	45,910	45,910	172,84	192,14	—
Avril	49,63	10,13	138,74	13,79	11,43	12,48	7,94	9,65	6,94	7,18	45,982	45,981	173,01	192,13	—
Mai	49,63	10,12	138,81	13,78	11,42	12,46	7,94	9,63	6,94	7,18	45,971	45,968	173,10	192,14	—
Juin	49,63	10,13	138,58	13,77	11,45	12,41	7,94	9,61	6,94	7,16	45,853	45,852	172,81	192,27	—
Juillet	49,64	10,13	138,53	13,78	11,48	12,39	7,95	9,61	6,94	7,16	45,808	45,806	172,75	192,35	82,85 <sup>6</sup>
Août	49,63	10,13	138,51	13,79	11,50	12,37	7,94	9,60	6,94	7,15	46,013	46,012	172,73	192,34	82,85
Septembre	49,65	10,13	138,83	13,79	11,50	12,38	7,95	9,61	6,95	7,18	46,120	46,119	173,07	192,37	82,88
Octobre	49,67	10,13	139,23	13,80	11,50	12,40	7,95	9,60	6,95	7,20	46,199	46,198	173,60	192,32	82,92
Novembre	49,63	10,13	139,16	13,78	11,49	12,41	7,94	9,60	6,95	7,20	46,166	46,165	173,59	192,14	82,87

1 Moyenne du 1<sup>er</sup> janvier au 3 mars 1961. — 2 Moyenne du 6 mars au 31 décembre 1961. — 3 Moyenne du 1<sup>er</sup> janvier au 20 juin 1961. — 4 Moyenne du 21 juin au 31 décembre 1961. — 5 Moyenne du 12 juillet au 31 juillet 1965. — 6 Moyenne du 12 juillet au 30 septembre 1965.

### X - 2. — MONNAIES DES PAYS MEMBRES DE L'A.M.E.

**parité par rapport au dollar, marges des cours acheteurs et vendeurs des banques centrales  
et cours extrêmes à Bruxelles le 30 novembre 1965**

Pays	Parité (ou taux moyen) par rapport au dollar des Etats-Unis 1		Marges des cours du dollar des Etats-Unis en % de la parité (ou du cours moyen) du dollar		Cours extrêmes à Bruxelles		
					acheteur 4		vendeur 5
			vendeur (+)	acheteur (-)	en francs belges		pour :
Autriche .....	26,—	sch.	+ 0,769	- 0,769	189,4080	195,2519	100 sch.
Belgique .....	50,—	FB	+ 0,750	- 0,750	—	—	—
Danemark .....	6,90714	C. dan.	+ 0,729	- 0,719	7,1325	7,3459	1 C. dan.
France .....	4,93706	FF	+ 0,748	- 0,751	9,9769	10,2806	1 FF
Allemagne .....	4,—	DM	+ 0,750	- 0,750	12,3139	12,6889	1 DM
Grèce .....	30,—	Dr.	+ 0,333	- 0,333	—	—	—
Islande .....	43,—	C. isl.	+ 0,140	- 0,116	—	—	—
Italie .....	625,—	Lires	+ 0,720	- 0,720	7,8832	8,1184	100 Lires
Pays-Bas .....	3,62	Fl.	+ 0,760	- 0,760	13,6052	14,0223	1 Fl.
Norvège .....	7,14286	C. nor.	+ 0,800	- 0,740	6,8924	7,1050	1 C. nor
Portugal .....	28,75	Esc.	+ 1,148	- 1,148	170,6499	177,2519	100 Esc.
Espagne .....	60,—	Pesetas	+ 0,750	- 0,750	82,0926	84,5927	100 Pesetas
Suède .....	5,17321	C.S.	+ 0,759	- 0,739	9,5203	9,8101	1 C.S.
Suisse .....	4,37282	F.S.	+ 1,765	- 1,780	11,1517	11,7287	1 F.S.
Turquie .....	9,—	L.t.	+ 0,889	—	—	—	—
Royaume-Uni .....	2,80	£ 2	+ 0,714 <sup>3</sup>	- 0,714 <sup>3</sup>	137,9575	142,0575	1 £

1 Parité reconnue par le F.M.I., sauf dans le cas de la Suisse pour laquelle la parité indiquée est pratiquée par la banque centrale.

2 Cours exprimé en dollars des Etats-Unis par livre sterling.

3 Les marges du Royaume-Uni ne sont pas tout à fait comparables à celles des autres pays; elles représentent les limites de fluctuation de la livre exprimée en dollars des Etats-Unis, alors que, pour les autres pays, les marges représentent les limites de la fluctuation du dollar des Etats-Unis exprimé en monnaie nationale.

4 (Parité du FB par rapport au dollar des Etats-Unis — marge exprimée en FB du cours acheteur de la Banque Nationale de Belgique pour le dollar des Etats-Unis) : (Parité de la monnaie du pays membre par rapport au dollar des Etats-Unis + marge exprimée dans la monnaie de ce pays membre du cours vendeur de la banque centrale de ce pays membre pour le dollar des Etats-Unis).

5 (Parité en FB par rapport au dollar des Etats-Unis + marge exprimée en FB du cours vendeur de la Banque Nationale de Belgique pour le dollar des Etats-Unis) : (Parité de la monnaie du pays membre par rapport au dollar des Etats-Unis — marge exprimée dans la monnaie de ce pays membre du cours acheteur de la banque centrale de ce pays membre pour le dollar des Etats-Unis).

Références bibliographiques : Cote de la Bourse de Fonds Publics et de Change de Bruxelles.

## XI. — FINANCES PUBLIQUES

### 1. — SITUATION DE TRESORERIE <sup>1</sup>

(milliards de francs)

Source : Ministère des Finances.

Périodes	Exécution du budget ordinaire			Exécution du budget extraordinaire			Solde budgétaire global (7) = (3) + (6)	Financement du solde budgétaire				
	Dépenses 4 (1)	Recettes (2)	Solde (8) = (2) - (1)	Dépenses (4)	Recettes (5)	Solde (6) = (5) - (4)		Emprunts consolidés intérieurs (8)	Dettes flottantes intérieures (9)	Emprunts consolidés et dette flottante extérieurs (10)	Fonds de ticrs (11)	Encaisse et autres opérations de trésorerie <sup>3</sup> (12)
1959 .....	108,4	100,2	- 8,2	18,1	0,2	-17,9	-26,1	+20,3	+ 0,2	+ 5,2	- 1,0	+ 1,4
1960 .....	111,2	108,1	- 3,1	23,7	0,3	-23,4	-26,5	+27,1	- 9,4	+10,6	- 0,2	- 1,6
1961 .....	126,0	120,4	- 5,6	14,6	0,4	-14,2	-19,8	+13,0	+ 5,5	+ 3,4	- 2,5	+ 0,4
1962 .....	130,1	131,2	+ 1,1	17,8	0,5	-17,3	-16,2	+20,1	+ 6,0	- 9,3	- 0,5	- 0,1
1963 .....	143,0	139,5	- 3,5	22,0	0,4	-21,5	-25,1	+17,4	+ 2,6	+10,5	- 3,7	- 1,5 <sup>2</sup>
1964 .....	155,3	157,8	+ 2,5	24,2	0,3	-23,9	-21,4	+24,0	- 4,8	+ 2,9	+ 0,3	- 1,0 <sup>2</sup>
1963 9 prem. mois .	105,3	103,8	- 1,5	15,3	0,3	-15,0	-16,6	+10,1	+ 3,6	+ 7,5	- 2,6	- 1,9 <sup>2</sup>
1964 3 prem. mois .	40,6	38,4	- 2,2	5,7	0,1	- 5,6	- 7,8	+11,8	- 4,3	+ 1,3	+ 0,4	- 1,4 <sup>2</sup>
6 prem. mois .	81,7	75,1	- 6,6	11,5	0,2	-11,3	-17,9	+18,8	- 6,4	+ 2,3	+ 1,8	+ 1,4 <sup>2</sup>
9 prem. mois .	116,7	118,4	+ 1,7	18,1	0,2	-17,9	-16,2	+18,8	- 8,5	+ 3,3	+ 1,0	+ 1,6 <sup>2</sup>
1965 3 prem. mois .	46,8	40,5	- 6,3	5,4	...	- 5,4	-11,7	+ 9,6	+ 4,1	- 0,3	+ 0,1	- 1,8 <sup>2</sup>
6 prem. mois .	87,6	78,7	- 8,9	12,5	...	-12,5	-21,4	+14,3	+ 9,9	- 1,1	+ 2,2	- 3,9 <sup>2</sup>
1964 Mars .....	13,2	11,4	- 1,8	2,0	...	- 2,0	- 3,8	...	+ 3,5	...	+ 1,6	- 1,3 <sup>2</sup>
Avril .....	14,5	12,3	- 2,2	1,9	...	- 1,9	- 4,1	...	- 0,2	+ 0,5	- 1,6	+ 5,4 <sup>2</sup>
Mai .....	11,4	11,3	- 0,1	1,5	0,1	- 1,4	- 1,5	+ 0,1	- 0,1	+ 0,5	+ 1,5	- 0,5 <sup>2</sup>
Juin .....	15,2	13,1	- 2,1	2,4	...	- 2,4	- 4,5	+ 6,9	- 1,8	...	+ 1,5	- 2,1 <sup>2</sup>
Juillet .....	14,1	21,9	+ 7,8	2,5	...	- 2,5	+ 5,3	...	- 3,9	- 0,2	- 1,8	+ 0,6 <sup>2</sup>
Août .....	9,6	10,0	+ 0,4	2,1	...	- 2,1	- 1,7	...	+ 1,0	+ 0,4	+ 0,2	+ 0,1 <sup>2</sup>
Septembre ...	11,3	11,4	+ 0,1	2,0	...	- 2,0	- 1,9	...	+ 0,8	+ 0,8	+ 0,8	- 0,5 <sup>2</sup>
Octobre .....	12,2	11,8	- 0,4	1,4	...	- 1,4	- 1,8	+ 5,2	- 3,5	...	- 1,9	+ 2,0 <sup>2</sup>
Novembre ....	10,5	11,6	+ 1,1	1,6	...	- 1,6	- 0,5	...	+ 1,2	- 0,3	+ 0,3	- 0,7 <sup>2</sup>
Décembre ....	15,9	16,0	+ 0,1	3,1	0,1	- 3,0	- 2,9	...	+ 6,0	- 0,1	+ 0,9	- 3,9 <sup>2</sup>
1965 Janvier .....	14,9	16,3	+ 1,4	1,5	...	- 1,5	- 0,1	+ 2,2	- 0,7	...	- 0,7	- 0,7 <sup>2</sup>
Février .....	15,2	11,4	- 3,8	2,4	...	- 2,4	- 6,2	+ 7,4	- 0,3	...	- 0,2	- 0,7 <sup>2</sup>
Mars .....	16,7	12,8	- 3,9	1,5	...	- 1,5	- 5,4	...	+ 5,1	- 0,3	+ 1,0	- 0,4 <sup>2</sup>
Avril .....	13,7	12,5	- 1,2	2,2	...	- 2,2	- 3,4	...	+ 7,0	- 0,2	- 1,7	- 1,7 <sup>2</sup>
Mai .....	12,5	12,0	- 0,5	2,1	...	- 2,1	- 2,6	+ 4,7	- 3,6	- 0,3	+ 1,6	+ 0,2 <sup>2</sup>
Juin .....	14,6	13,7	- 0,9	2,8	...	- 2,8	- 3,7	...	+ 2,4	- 0,3	+ 2,2	- 0,6 <sup>2</sup>

<sup>1</sup> Les chiffres de ce tableau ne correspondent pas aux chiffres comptabilisés dans la situation de trésorerie officielle qui est communiquée au Parlement. En effet, toutes les opérations en comptabilité ne donnent pas lieu simultanément à des mouvements de fonds. Par exemple, l'imputation budgétaire d'un virement au budget pour ordre ne provoque au moment de l'opération aucun décaissement. Les chiffres fournis dans le présent tableau représentent les dépenses et les recettes effectivement faites. Les chiffres comptables concernant l'exécution des budgets sont publiés chaque mois au *Moniteur belge* sous forme d'un tableau intitulé « Aperçu de l'exécution des budgets », émanant de l'Administration de la Trésorerie et de la Dette publique.

<sup>2</sup> Y compris les avances à des collectivités.

<sup>3</sup> Augmentation : - ; diminution : +.

<sup>4</sup> A partir de l'année 1963, y compris les dépenses de la Caisse Autonome de Dommages de guerre financées par le budget ordinaire.

## XI - 2. — RECETTES FISCALES (par exercice) <sup>1</sup>

(milliards de francs)

Source : Ministère des Finances.

A : recettes effectives.

B : différence par rapport aux évaluations budgétaires.

Exercices	Contributions directes <sup>2</sup>		Douanes et accises		Enregistrement		Total		
	A	B	A	B	A	B	A	B	
1953 .....	32,7	- 1,5	13,2	+ 0,3	24,0	- 0,1	69,9	- 1,3	
1954 .....	30,3	- 3,4	13,4	+ 0,4	24,7	- 0,6	68,4	- 3,6	
1955 .....	32,2	- 1,6	15,7	+ 0,6	28,0	+ 2,6	75,9	+ 1,6	
1956 .....	35,0	+ 2,8	16,6	+ 1,0	31,4	+ 1,7	83,0	+ 5,5	
1957 .....	38,5	+ 3,9	17,6	+ 1,0	33,2	+ 1,8	89,3	+ 6,7	
1958 .....	36,1	- 1,8	18,1	- 0,3	32,9	- 2,0	87,1	- 4,1	
1959 .....	39,5	+ 0,8	19,6	- 0,6	35,9	+ 0,2	95,0	+ 0,4	
1960 .....	41,4	+ 0,9	22,0	- 0,9	38,5	- 0,1	101,9	- 0,1	
1961 .....	44,0	- 1,4	23,8	+ 1,1	44,6	- 1,9	112,4	- 2,2	
1962 .....	51,4	+ 2,2	24,5	- 0,2	48,5	- 0,5	124,4	+ 1,5	
1963 .....	54,2	+ 1,0	25,9	- 0,1	52,5	+ 1,0	132,6	+ 1,9	
1964 9 premiers mois .....	40,0	+ 2,9	20,2	+ 0,3	44,5	+ 3,7	104,7	+ 6,9	
1965 9 premiers mois .....	44,6	+ 3,7	21,4	- 0,4	46,7	- 0,5	112,7	+ 2,8	
Exercice 1964	1964 Octobre .....	3,6	+ 0,1	2,3	- 0,1	5,3	+ 0,2	11,2	+ 0,3
	Novembre .....	3,9	+ 0,3	2,3	- 0,1	5,0	+ 0,3	11,2	+ 0,5
	Décembre .....	4,5	+ 0,3	2,6	+ 0,3	5,5	+ 0,4	12,6	+ 1,0
Exercice 1965	1965 Janvier .....	6,2	+ 0,8	0,5	- 0,1	...	...	6,7	+ 0,7
	Février .....	1,4	+ 0,1	...	...	...	...	1,4	+ 0,1
	Mars .....	0,9	+ 0,1	...	...	...	...	0,9	+ 0,1
Exercice 1965	1965 Janvier .....	3,2	+ 0,1	1,8	- 0,2	4,7	...	9,7	- 0,1
	Février .....	2,4	+ 0,2	2,0	- 0,3	5,0	+ 0,1	9,4	...
	Mars .....	2,9	+ 0,4	2,5	...	5,6	- 0,3	11,0	+ 0,1
	Avril .....	3,8	+ 0,4	2,6	+ 0,1	5,5	...	11,9	+ 0,5
	Mai .....	3,6	+ 0,2	2,5	...	5,2	- 0,1	11,3	+ 0,1
	Juin .....	5,4	+ 0,8	2,5	...	5,4	+ 0,1	13,3	+ 0,9
	Juillet .....	15,2	+ 0,7	2,5	...	5,0	- 0,2	22,7	+ 0,5
	Août .....	4,0	+ 0,5	2,3	- 0,2	4,6	- 0,3	10,9	...
	Septembre .....	4,1	+ 0,4	2,7	+ 0,2	5,7	+ 0,2	12,5	+ 0,8
	Octobre .....	5,2	+ 0,6	2,4	- 0,1	5,7	+ 0,1	13,3	+ 0,6

<sup>1</sup> Non compris les additionnels provinciaux et communaux, les recettes d'impôts d'assainissement monétaire et celles recueillies pour compte du Congo et du Rwanda-Burundi.

<sup>2</sup> Y compris le produit des versements anticipés à valoir sur la taxe professionnelle.

## XI - 3. — DETAIL DES RECETTES FISCALES <sup>1</sup>

(milliards de francs)

Source : Ministère des Finances.

	Exercice 1964 <sup>2</sup>		Exercice 1964 : octobre 1964		Exercice 1965 : octobre 1965	
	Recettes effectuées	Evaluations budgétaires	Recettes effectuées	Evaluations budgétaires	Recettes effectuées	Evaluations budgétaires
I. Contributions directes <sup>3</sup> .....	60,5	55,8	3,6	3,4	5,2	4,6
précompte immobilier .....	1,0	0,9	0,2	0,2	0,1	0,1
précompte mobilier .....	5,4	4,9	0,3	0,2	0,4	0,3
précompte professionnel .....	26,6	22,7	2,1	1,9	2,4	2,2
versements anticipés .....	13,4	11,5	0,4	0,3	0,4	0,3
impôts des personnes physiques (rôles) .....	2,7	4,0	0,4	0,6	1,5	1,3
impôts des sociétés (rôles) .....	1,4	3,5	-0,2	...	0,3	0,3
taxe de circulation sur les véhicules automobiles .....	3,6	3,5	...	0,1	...	...
contribution foncière .....	...	...	...	...	...	...
taxe mobilière .....	0,3	...	...	...	...	...
taxe professionnelle .....	2,3	1,8	0,3	0,3	...	...
impôt complémentaire personnel .....	1,2	0,8	0,2	...	...	...
contribution nationale de crise .....	...	...	...	...	...	...
divers <sup>3</sup> .....	2,6	2,2	-0,1	-0,2	0,1	0,1
II. Douanes et accises .....	28,2	27,7	2,3	2,4	2,4	2,5
dont : douanes .....	8,3	7,1	0,7	0,7	0,7	0,8
accises .....	18,7	20,4	1,5	1,7	1,6	1,7
taxes spéciales de consommat. .....	0,9	...	0,1	...	0,1	...
III. Enregistrement .....	60,0	55,5	5,3	5,1	5,7	5,6
dont : enregistrement .....	6,0	4,7	0,5	0,5	0,5	0,6
successions .....	2,6	2,6	0,3	0,3	0,2	0,3
timbres et taxes assimilées ...	50,9	47,6	4,4	4,3	4,9	4,6
Total ...	148,7	139,0	11,2	10,9	13,3	12,7
Différence par rapport aux éval. budgét.	+ 9,7		+ 0,3		+ 0,6	

<sup>1</sup> Non compris les additionnels provinciaux et communaux, les recettes d'impôts d'assainissement monétaire.

<sup>2</sup> L'exercice 1964, commencé le 1er janvier 1964 a été clôturé le 31 mars 1965.

<sup>3</sup> Y compris les sommes réalisées ou remboursées sur les produits des exercices clos et les impôts des non résidents (rôles).

N. B. — Pour les impôts directs, la période de perception dépasse l'année civile. Les chiffres pour cette catégorie d'impôts ne sont donc définitifs qu'à la clôture de l'exercice.

— Les statistiques concernant la situation de la Dette publique sont rangées au chapitre XVI.

— Le détail complet des recettes fiscales est publié mensuellement au *Moniteur belge*.

**XI - 4. — RECETTES FISCALES SANS DISTINCTION D'EXERCICE <sup>1</sup>**

(milliards de francs)

Source : Ministère des Finances.

Moyennes mensuelles <sup>3</sup>	Contributions directes <sup>2</sup>	Douanes et accises	Enregistrement	Total	Dont : versements anticipés sur la taxe professionnelle
1956 .....	2,9	1,4	2,6	6,9	0,41
1957 .....	3,2	1,4	2,8	7,4	0,41
1958 .....	3,1	1,5	2,7	7,3	0,35
1959 .....	3,2	1,7	3,0	7,9	0,40
1960 .....	3,5	1,8	3,2	8,5	0,51
1961 .....	3,6	2,0	3,7	9,3	0,53
1962 .....	4,2	2,1	4,0	10,3	0,66
1963 .....	4,4	2,1	4,4	10,9	0,93
1964 .....	5,0	2,4	5,0	12,4	1,09
1963 9 premiers mois .....	4,7	2,1	4,2	11,0	1,18
1964 3 premiers mois .....	5,2	2,3	4,9	12,4	0,71
6 premiers mois .....	4,7	2,3	5,0	12,0	0,49
9 premiers mois .....	5,4	2,3	4,9	12,6	1,39
1965 3 premiers mois .....	5,7	2,2	5,1	13,0	0,86
6 premiers mois .....	5,0	2,4	5,2	12,6	0,62
9 premiers mois .....	5,9	2,4	5,2	13,5	1,60
1964 Octobre .....	3,6	2,3	5,3	11,2	0,35
Novembre .....	3,9	2,3	5,0	11,2	0,05
Décembre .....	4,5	2,6	5,5	12,6	0,25
1965 Janvier .....	9,4	2,3	4,7	16,4	2,26
Février .....	3,8	2,0	5,0	10,8	0,15
Mars .....	3,8	2,5	5,6	11,9	0,17
Avril .....	3,8	2,6	5,5	11,9	0,39
Mai .....	3,6	2,5	5,2	11,3	0,11
Juin .....	5,4	2,5	5,4	13,3	0,61
Juillet .....	15,2	2,5	5,0	22,7	10,64
Août .....	4,0	2,3	4,6	10,9	0,04
Septembre .....	4,1	2,7	5,7	12,5	0,02
Octobre .....	5,2	2,4	5,7	13,3	0,02

<sup>1</sup> Non compris les additionnels provinciaux et communaux, les recettes d'impôts d'assainissement monétaire et celles recueillies pour compte du Congo et du Rwanda-Burundi.

<sup>2</sup> Y compris le produit des versements anticipés à valoir sur la taxe professionnelle.

<sup>3</sup> Il s'agit uniquement des chiffres annuels et trimestriels.

Références bibliographiques : Bulletin de Documentation (Ministère des Finances). — Annuaire statistique de la Belgique. — Bulletin de Statistique de l'I.N.S. — Moniteur belge (voir note 1 du tableau XI - 1). — Bulletin d'Information et de Documentation (B.N.B.) : XXXIX<sup>e</sup> année, vol. II, no 5, novembre 1964 : « Les budgets de 1964 et 1965 ».

**XI - 4. — RECETTES FISCALES SANS DISTINCTION D'EXERCICE**

(milliards de francs)

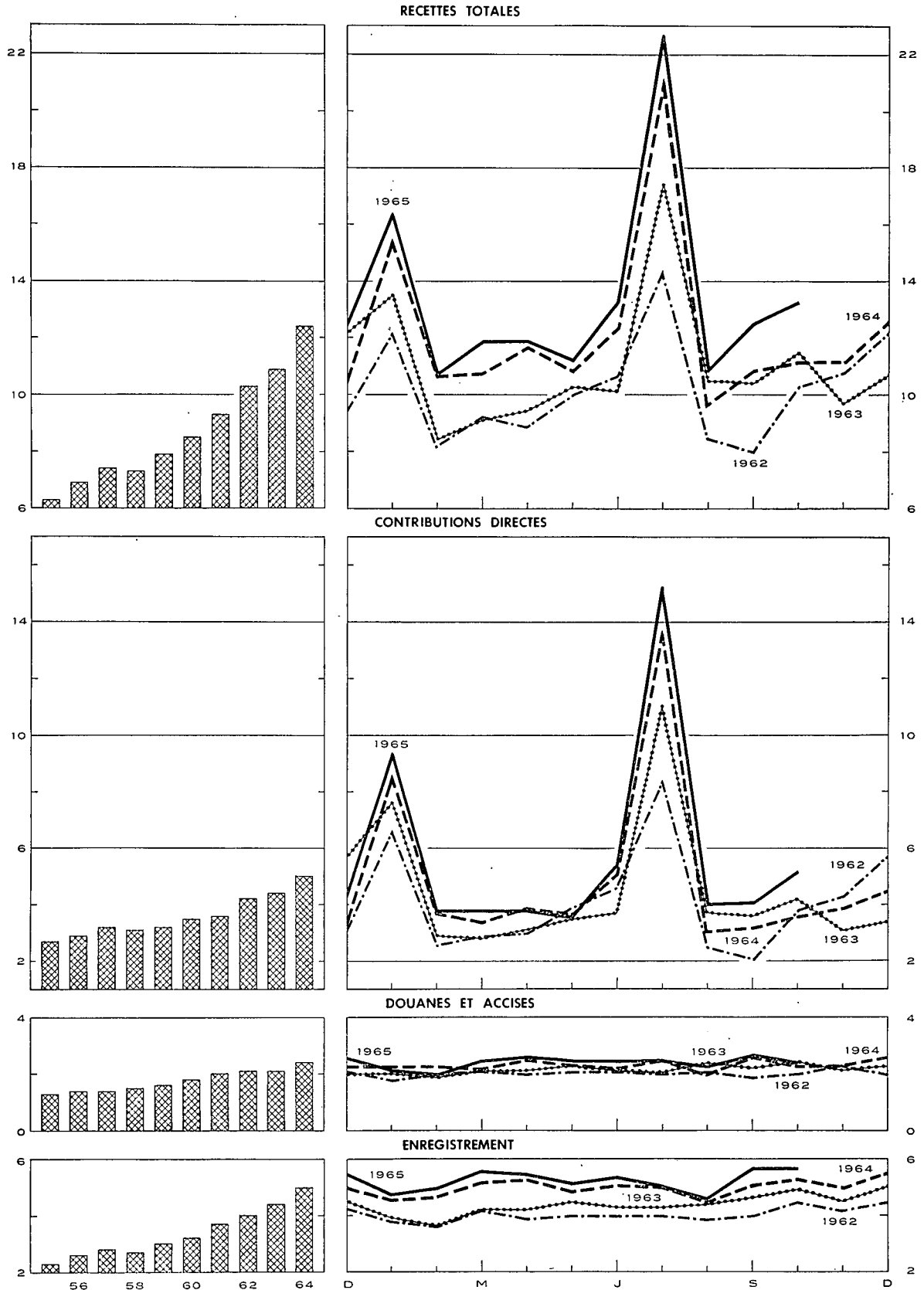

**XII. — CREANCES ET DETTES DANS L'ECONOMIE BELGE**  
**1a. — ENCOURS DES CREANCES ET DES DETTES AU 31 DECEMBRE 1961**

Source : Banque Nationale de Belgique.

(milliards de francs)

(Chiffres provisoires)

		CREANCES PAR SECTEUR ET PAR TYPE DE CREANCE											Total des dettes (13) = (1) à (12)				
		Secteurs nationaux non financiers					Etranger (6)	Intermédiaires financiers						Secteurs indéterminés et ajustements (12)			
		Entreprises et particuliers (1)	Parasétatiques d'exploitation (2)	Etat (Trésor) (3)	Secteur public non compris ailleurs (dont avoirs subordonnés) (4)	Sécurité sociale (5)		Organismes monétaires (7)	Fonds des Rentes (8)	Caisses d'épargne, sociétés hypothécaires et de capitalisation (9)	Organismes d'assurance vie et accidents de travail, fonds de pension (10)	Organismes publics de crédit non monétaires (11)					
															(1)	(2)	(3)
		----- données non disponibles															
		... nihil ou inférieur à 50 millions															
		— opération non effectuée															
<b>DETTES PAR SECTEUR ET PAR TYPE DE DETTE</b>	<b>Secteurs nationaux non financiers</b>	<b>Entreprises et particuliers (1)</b>	Acceptations, effets commerciaux et promesses ...	-----	-----	-----	-----	-----	...	29,5	-----	2,5	-----	2,8	8,8	43,7	
			Engagements en comptes courants ou d'avances ...	-----	-----	-----	-----	-----	30,0	-----	0,1	-----	0,1	-----	...	30,2	
			Obligations	8,1	...	...	...	...	0,2	-----	1,0	-----	13,3	-----	...	22,6	
			Autres emprunts à moyen et long terme	10,4	0,1	-----	-----	-----	-----	-----	76,2	-----	26,4	-----	75,4	...	188,4
			Divers	4,7	1,0	1,5	0,2	11,8	-----	-----	1,8	-----	2,9	-----	0,5	...	24,4
	(Actions et parts)	(162,1)	(0,1)	(...)	-----	(0,1)	-----	-----	(0,5)	(-)	(0,7)	-----	(-)	(...)	(165,8)		
		<b>Total ...</b>	<b>23,2</b>	<b>1,1</b>	<b>1,5</b>	<b>0,2</b>	<b>11,8</b>	<b>0,2</b>	<b>59,5</b>	<b>-----</b>	<b>81,6</b>	<b>42,6</b>	<b>78,8</b>	<b>8,8</b>	<b>309,3</b>		
		<b>Parasétatiques d'exploitation (2)</b>	Argent à très court terme	-----	0,1	-----	-----	-----	-----	-----	-----	-----	-----	-----	-----	0,1	
	Acceptations, effets commerciaux et promesses ...		-----	-----	-----	-----	-----	-----	1,7	-----	0,1	-----	0,5	-----	2,3		
	Engagements en comptes courants ou d'avances ...		-----	-----	-----	-----	-----	0,3	0,1	-----	-----	0,1	-----	-----	0,5		
	Obligations accessibles à tout placeur		14,5	0,2	-----	-----	-----	2,3	1,5	0,6	3,1	4,9	0,5	-----	27,7		
	Obligations non accessibles à tout placeur		...	0,3	-----	0,1	-----	2,9	1,0	-----	1,3	3,5	-----	- 0,2	8,8		
	Autres emprunts à moyen et long terme	-----	-----	-----	0,1	-----	1,2	-----	-----	-----	0,2	6,9	0,1	8,6			
	Divers	4,9	-----	4,4	0,2	-----	1,7	-----	-----	-----	-----	0,1	0,1	11,4			
	(Actions et parts)	(0,7)	-----	(13,8)	(4,2)	-----	-----	-----	(...)	(-)	(...)	(...)	(0,8)	(19,5)			
		<b>Total ...</b>	<b>19,4</b>	<b>0,6</b>	<b>4,4</b>	<b>0,4</b>	<b>...</b>	<b>8,4</b>	<b>4,3</b>	<b>0,6</b>	<b>4,5</b>	<b>8,7</b>	<b>8,1</b>	<b>...</b>	<b>59,4</b>		
		<b>Etat (Trésor) (3)</b>	Fonds de tiers	2,1	-----	-----	0,6	-----	-----	31,1	-----	-----	0,4	6,5	40,8		
	Certificats à court terme		-----	0,3	-----	2,7	-----	19,9	51,5	1,1	4,3	0,6	12,2	- 0,1	92,5		
	Obligations accessibles à tout placeur		105,5	2,2	-----	1,4	1,1	9,0	30,3	3,8	28,5	35,2	6,4	1,4	224,8		
	Obligations non accessibles à tout placeur		-----	-----	-----	0,5	0,5	16,7	36,8	-----	2,5	2,7	0,5	0,9	60,6		
Divers	-----		0,8	-----	-----	0,7	9,5	-----	-----	0,1	0,2	0,1	-----	11,4			
	<b>Total ...</b>	<b>107,6</b>	<b>3,3</b>	<b>-----</b>	<b>4,8</b>	<b>2,3</b>	<b>55,1</b>	<b>149,7</b>	<b>4,9</b>	<b>35,4</b>	<b>38,6</b>	<b>19,7</b>	<b>8,7</b>	<b>430,1</b>			
	<b>Secteur public non compris ailleurs (dont avoirs subordonnés) (4)</b>	Argent à très court terme	-----	-----	-----	-----	-----	-----	-----	-----	-----	-----	-----	-----			
Engagements en comptes courants ou d'avances ...		-----	-----	-----	-----	-----	-----	3,4	-----	-----	-----	-----	-----	3,4			
Obligations accessibles à tout placeur		15,3	0,3	-----	0,1	0,1	0,5	0,5	1,2	1,1	5,9	1,1	- 0,1	26,1			
Obligations non accessibles à tout placeur		-----	-----	-----	-----	-----	-----	-----	-----	2,7	7,4	-----	-----	10,1			
Autres emprunts à moyen et long terme		-----	4,4	-----	-----	-----	-----	-----	-----	0,5	-----	39,9	-----	44,8			
Divers	1,6	0,4	3,7	-----	0,1	-----	-----	-----	-----	-----	-----	3,7	9,4				
	<b>Total ...</b>	<b>16,9</b>	<b>5,1</b>	<b>3,7</b>	<b>0,1</b>	<b>0,2</b>	<b>0,5</b>	<b>3,9</b>	<b>1,2</b>	<b>4,3</b>	<b>13,3</b>	<b>41,0</b>	<b>3,6</b>	<b>93,8</b>			
	<b>Sécurité sociale (5)</b>	Réserves de sécurité sociale	15,1	-----	-----	-----	-----	-----	-----	-----	-----	-----	-----	15,1			
Obligations accessibles à tout placeur		-----	-----	-----	-----	-----	0,1	0,1	-----	0,1	5,0	-----	0,9	7,1			
Obligations non accessibles à tout placeur		-----	-----	-----	-----	-----	-----	-----	-----	-----	0,3	-----	1,9	9,3			
Divers		2,6	-----	2,8	-----	1,6	-----	-----	-----	-----	-----	-----	-----	-----			
	<b>Total ...</b>	<b>17,7</b>	<b>...</b>	<b>2,8</b>	<b>...</b>	<b>1,7</b>	<b>0,1</b>	<b>0,9</b>	<b>...</b>	<b>0,1</b>	<b>5,3</b>	<b>...</b>	<b>2,8</b>	<b>31,4</b>			
	<b>Etranger (6)</b>	Argent à très court terme (francs belges)	-----	-----	-----	-----	-----	-----	-----	-----	-----	-----	-----	-----			
Acceptations et effets commerciaux		-----	-----	-----	-----	-----	-----	5,4	-----	0,5	-----	1,0	0,7	7,6			
Engagements en comptes courants ou d'avances ...		-----	-----	-----	-----	-----	-----	2,0	-----	0,3	-----	-----	-----	2,2			
Autres engagements à court terme (y compris l'encaisse-or de la B.N.B.)		-----	-----	-----	-----	-----	-----	-----	96,2	-----	-----	-----	-----	96,2			
Obligations		9,6	-----	0,3	-----	-----	-----	1,5	0,9	0,4	3,9	0,2	- 0,5	16,3			
Engagements des organismes internationaux de crédit au titre de la souscription de la Belgique		-----	-----	12,2	-----	-----	-----	-----	8,0	-----	-----	-----	-----	20,2			
Divers		-----	1,1	7,9	-----	-----	-----	-----	-----	-----	-----	0,4	-----	9,4			
(Actions et parts)	-----	(0,1)	(0,4)	-----	-----	-----	(-)	(0,9)	(-)	(...)	(1,3)	(-)	(...)				
	<b>Total ...</b>	<b>9,6</b>	<b>1,1</b>	<b>20,4</b>	<b>...</b>	<b>...</b>	<b>-----</b>	<b>113,1</b>	<b>0,9</b>	<b>1,2</b>	<b>3,9</b>	<b>1,6</b>	<b>0,2</b>	<b>152,0</b>			

DETTES PAR SECTEUR ET PAR TYPE DE DETTE

		Intermédiaires financiers												
Organismes monétaires (7)	Monnaie .....	216,5	2,7	3,4	10,3	1,1	—	—	1,6	1,5	0,5	—	237,5	
	Argent à très court terme .....	—	—	—	—	—	1,4	2,6	0,6	—	—	—	4,6	
	Engagements bruts envers l'étranger .....	—	—	—	—	—	35,3	—	—	—	—	—	35,3	
	Dépôts en devises des résidents .....	8,0	—	—	—	—	—	—	—	—	—	—	8,0	
	Dépôts sur livrets des résidents .....	16,3	—	—	—	—	—	—	—	—	—	—	16,3	
	Dépôts à terme des résidents .....	27,2	—	—	—	—	—	—	—	0,1	—	—	27,3	
	Dépôts à terme des résidents .....	27,2	—	—	—	—	—	—	—	—	—	—	27,2	
Engagements non rangés ailleurs .....	—	—	—	—	—	—	10,6	3,2	—	—	—	13,8		
Obligations (y compris les bons de caisse) .....	8,6	—	—	—	—	—	—	—	—	—	—	8,6		
Divers .....	0,1	—	0,2	—	—	—	—	—	—	—	—	8,8		
(Actions et parts) .....	(6,1)	—	(0,2)	—	—	—	(0,5)	—	—	(0,1)	—	(6,9)		
Total ...	276,7	2,7	3,6	10,3	1,1	35,3	12,0	5,8	2,1	1,6	0,5	8,5	360,2	
Fonds des Rentes (8)	Argent à très court terme .....	—	—	—	—	—	—	—	—	—	—	—	—	
	Certificats à court terme .....	—	—	—	—	—	11,0	—	—	—	—	—	11,0	
	Engagements en comptes courants ou d'avances .....	—	—	—	—	—	—	—	—	—	—	—	—	
	Divers .....	—	—	2,8	—	—	—	—	—	—	—	0,1	2,9	
Total ...	—	—	2,8	—	—	—	11,0	—	—	—	0,1	13,9		
Caisses d'épargne sociétés hypothécaires et de capitalisation (9)	Dépôts à vue .....	2,8	—	—	—	0,7	—	—	—	0,1	0,2	—	3,8	
	Dépôts sur livrets .....	113,4	—	—	—	—	—	—	—	—	—	—	113,4	
	Dépôts à terme .....	0,6	0,6	—	—	2,8	—	—	—	0,1	—	0,5	4,6	
	Obligations (y compris les bons de caisse) .....	9,0	—	—	—	—	—	—	—	—	—	—	9,0	
	Réserves mathématiques des sociétés de capitalisation .....	0,4	—	—	—	—	—	—	—	—	—	—	0,5	
	Divers .....	4,3	—	—	—	—	—	0,2	—	0,1	—	1,9	6,5	
	(Actions et parts) .....	(1,2)	—	—	—	—	—	—	—	—	—	—	(1,2)	
Total ...	130,5	0,6	—	—	3,5	—	0,2	—	0,2	0,2	0,2	2,4	137,8	
Organ. d'assur.-vie et accid. de travail, fonds de pension (10)	Réserves de sécurité sociale .....	13,7	—	—	—	—	—	—	—	—	—	—	13,7	
	Réserves mathématiques .....	128,4	—	—	—	—	—	—	—	—	—	—	128,4	
	Divers .....	0,2	—	0,1	—	0,1	—	—	—	—	—	0,5	0,9	
	Total ...	142,3	—	0,1	—	0,1	—	—	—	—	—	—	143,0	
Organismes publics de crédit non monétaires (11)	Dépôts à vue .....	1,0	—	—	0,5	—	—	—	—	—	—	—	1,5	
	Argent à très court terme .....	—	—	—	—	—	0,4	—	0,5	—	—	0,2	1,4	
	Dépôts sur livrets .....	3,8	—	—	—	—	—	—	—	—	—	—	3,8	
	Dépôts à terme .....	1,5	0,4	—	2,5	—	—	—	—	—	—	—	4,3	
	Engagements en comptes courants ou d'avances .....	—	—	—	—	—	—	—	0,5	—	0,1	—	0,6	
	Obligations accessibles à tout placeur .....	62,6	0,1	—	0,1	1,5	2,0	6,7	0,5	8,9	13,9	0,3	96,7	
	Obligations non accessibles à tout placeur .....	—	—	—	—	0,5	0,7	0,5	—	7,6	9,8	—	20,7	
	Divers .....	2,5	—	10,2	0,2	—	—	—	—	0,3	—	—	16,5	
	(Actions et parts) .....	(0,1)	(...)	(0,7)	(0,7)	(...)	(...)	(0,1)	(—)	(...)	(...)	(...)	(1,7)	
Total ...	71,4	0,5	10,2	3,2	2,0	3,1	7,3	0,9	17,6	23,7	0,4	5,8	145,6	
Secteurs indécouverts et ajustements (12)		— 4,2	2,2	1,4	— 1,5	0,7	4,2	9,9	0,5	0,8	— 0,9	— 0,5	—	12,6
	(13) = (1) & (12)	811,1	17,2	50,9	17,5	23,4	106,9	371,8	14,8	147,8	137,0	149,8	40,9	1.889,1

Note : Les totaux ne correspondent pas nécessairement à l'addition des postes en raison des forçages.

1 Pour les années 1957 à 1959, cf. le Bulletin d'Information et de Documentation, XXXVIII<sup>e</sup> année, vol. I, no 2, février 1963; pour l'année 1960, cf. le même bulletin, XXXIX<sup>e</sup> année, vol. I, no 3, mars 1964.



XII - 1b. — ENCOURS DES CREANCES ET DES DETTES AU 31 DECEMBRE 1962

(milliards de francs)

(Chiffres provisoires)

Source : Banque Nationale de Belgique.

		CREANCES PAR SECTEUR ET PAR TYPE DE CREANCE											Total des dettes (13) = (1) à (12)		
		Secteurs nationaux non financiers					Etranger (6)	Intermédiaires financiers						Secteurs indéterminés et ajustements (12)	
		Entreprises et particuliers (1)	Para-étatiques d'exploitation (2)	Etat (Trésor) (3)	Secteur public non compris ailleurs (dont avoirs subordonnés) (4)	Sécurité sociale (5)		Organismes monétaires (7)	Fonds de Rentes (8)	Caisse d'épargne, sociétés hypothécaires et de capitalisation (9)	Organismes d'assurance vie et accidents de travail, fonds de pension (10)	Organismes publics de crédit non monétaires (11)			
															données non disponibles ... nihil ou inférieur à 50 millions — opération non effectuée
Secteurs nationaux non financiers	Entreprises et particuliers (1)	Acceptations, effets commerciaux et promesses ...	0,1	—	—	—	—	35,5	—	3,0	—	2,8	8,4	49,8	
		Engagements en comptes courants ou d'avances ...	—	—	—	—	35,6	—	0,1	—	0,1	—	—	35,8	
		Obligations ...	9,4	—	—	—	0,2	—	0,9	—	13,8	—	—	24,3	
		Autres emprunts à moyen et long terme ...	12,1	0,1	—	—	—	—	85,7	—	29,0	—	—	209,2	
		Divers ...	3,8	1,1	1,6	0,1	12,9	—	—	2,2	3,0	—	0,6	25,3	
		(Actions et parts) ...	(175,5)	(0,1)	(—)	—	(0,1)	—	(0,6)	(—)	(0,9)	—	(—)	(...)	(179,5)
	Total ...	25,3	1,3	1,6	0,1	12,9	0,2	71,1	—	91,9	45,8	85,8	8,4	344,4	
Secteurs nationaux non financiers	Para-étatiques d'exploitation (2)	Argent à très court terme ...	—	—	—	—	—	—	—	0,5	—	—	—	0,5	
		Acceptations, effets commerciaux et promesses ...	0,3	—	—	—	—	1,6	—	0,2	—	0,2	—	2,2	
		Engagements en comptes courants ou d'avances ...	—	—	—	—	0,3	0,2	—	—	—	0,1	—	0,6	
		Obligations accessibles à tout placeur ...	15,0	0,2	—	—	4,3	2,0	0,6	3,3	4,8	0,4	0,1	30,8	
		Obligations non accessibles à tout placeur ...	—	0,3	—	0,1	—	0,7	1,2	—	0,6	4,5	—	7,2	
		Autres emprunts à moyen et long terme ...	—	—	—	0,1	—	0,9	—	—	—	0,2	7,8	9,0	
	Divers ...	4,9	—	4,8	0,2	—	—	—	—	—	—	0,1	13,0		
	(Actions et parts) ...	(0,8)	—	(14,2)	(4,6)	(...)	—	(...)	(—)	(0,1)	(...)	(0,1)	(0,9)	(20,7)	
	Total ...	20,2	0,5	4,8	0,4	...	8,1	5,0	0,6	4,6	9,5	8,5	1,1	63,3	
Secteurs nationaux non financiers	Etat (Trésor) (3)	Fonds de tiers ...	3,0	—	1,3	—	—	34,6	—	0,1	—	0,3	6,1	45,5	
		Certificats à court terme ...	—	0,7	—	1,2	—	18,9	2,2	6,2	0,1	11,0	0,1	62,6	
		Obligations accessibles à tout placeur ...	107,6	2,3	—	1,5	1,1	11,3	36,5	5,3	33,3	34,4	8,3	243,2	
		Obligations non accessibles à tout placeur ...	—	—	—	—	0,1	13,0	58,5	—	2,3	2,3	2,1	81,0	
		Divers ...	—	0,7	—	—	0,7	8,9	—	—	0,1	0,2	—	10,7	
		Total ...	110,6	3,7	—	4,0	1,9	52,1	151,9	7,5	42,0	37,0	22,4	9,9	443,0
Secteurs nationaux non financiers	Secteur public non compris ailleurs (dont avoirs subordonnés) (4)	Argent à très court terme ...	—	—	—	—	—	—	—	—	—	—	—	—	
		Engagements en comptes courants ou d'avances ...	—	—	—	—	—	4,5	—	—	—	—	—	4,5	
		Obligations accessibles à tout placeur ...	15,4	0,6	—	0,2	—	0,5	0,4	0,7	1,3	6,5	1,0	26,6	
		Obligations non accessibles à tout placeur ...	—	—	—	—	—	—	—	—	7,7	3,0	—	10,6	
		Autres emprunts à moyen et long terme ...	—	4,5	—	—	—	—	—	—	0,5	—	44,4	49,5	
		Divers ...	1,8	0,4	2,5	—	—	—	—	—	—	0,1	0,3	8,6	
	Total ...	17,2	5,5	2,5	0,2	...	0,5	4,9	0,7	9,5	9,6	45,7	3,5	99,8	
Secteurs nationaux non financiers	Sécurité sociale (5)	Réserves de sécurité sociale ...	14,6	—	—	—	—	—	—	—	—	—	—	14,6	
		Obligations accessibles à tout placeur ...	—	—	—	—	—	0,3	—	—	0,1	—	—	0,3	
		Obligations non accessibles à tout placeur ...	—	—	—	—	0,1	0,1	—	—	1,3	—	1,0	9,8	
		Divers ...	3,0	—	2,7	—	1,7	—	—	—	—	0,5	—	9,8	
		Total ...	17,6	—	2,7	—	1,8	0,4	1,1	—	1,3	6,7	—	2,9	34,5
	Etranger (6)	Argent à très court terme (francs belges) ...	—	—	—	—	—	—	0,1	—	—	—	—	—	0,1
Acceptations et effets commerciaux ...		—	—	—	—	—	—	6,6	—	0,7	—	1,4	0,3	9,0	
Engagements en comptes courants ou d'avances ...		—	—	—	—	—	—	4,3	—	0,3	—	—	—	4,6	
Autres engagements à court terme (y compris l'encaisse-or de la B.N.B.) ...		—	—	—	—	—	—	97,0	—	—	—	—	—	97,0	
Obligations ...		9,6	—	0,2	—	—	—	1,3	0,9	0,3	3,7	0,2	—	15,8	
Engagements des organismes internationaux de crédit au titre de la souscription de la Belgique ...		—	—	13,5	—	—	—	6,7	—	—	—	—	—	20,2	
Divers ...	—	1,4	7,9	—	—	—	—	—	—	—	0,3	—	9,7		
(Actions et parts) ...	—	(0,2)	(0,4)	—	—	—	(—)	(0,9)	(—)	(...)	(1,4)	(—)	(...)	2,9	
	Total ...	9,6	1,4	21,6	—	—	—	116,0	0,9	1,3	3,7	1,9	—	156,4	

DETTES PAR SECTEUR ET PAR TYPE DE DETTE

		Intermédiaires financiers												
Organismes monétaires (7)	Monnaie .....	231,8	2,7	3,5	11,1	1,2	—	—	—	1,9	1,5	0,8	—	254,5
	Argent à très court terme .....	—	—	—	—	—	—	1,2	0,1	0,2	—	—	—	1,5
	Engagements bruts envers l'étranger .....	—	—	—	—	—	35,4	—	—	—	—	—	—	35,4
	Dépôts en devises des résidents .....	7,4	—	—	—	—	—	—	—	—	—	—	—	9,4
	Dépôts sur livrets des résidents .....	19,9	—	—	—	—	—	—	—	—	—	—	—	19,9
	Dépôts à terme des résidents .....	28,5	—	—	—	—	—	—	—	—	0,1	—	—	28,6
	Engagements non rangés ailleurs .....	—	—	—	—	—	—	10,7	—	—	—	—	—	10,7
	Obligations (y compris les bons de caisse) .....	11,1	—	—	—	—	—	—	—	—	—	—	—	11,1
	Divers .....	0,1	—	0,2	—	—	—	—	—	—	—	—	9,7	10,0
	(Actions et parts) .....	(7,2)	—	(0,2)	—	—	—	(0,5)	—	—	(0,1)	—	—	(8,0)
Total ...	298,9	2,7	3,7	11,1	1,2	35,4	11,9	0,1	2,1	1,6	0,8	9,7	379,2	
Fonds des Rentes (8)	Argent à très court terme .....	—	—	—	—	—	—	—	—	—	—	—	—	—
	Certificats à court terme .....	—	—	—	—	—	—	6,4	—	—	—	—	—	6,4
	Engagements en comptes courants ou d'avances .....	—	—	—	—	—	—	0,6	—	—	—	—	—	0,6
	Divers .....	—	—	2,8	—	—	—	—	—	—	—	—	—	2,8
Total ...	—	—	2,8	—	—	—	7,0	—	—	—	—	—	9,8	
Caisses d'épargne, sociétés hypothécaires et de capitalisation (9)	Dépôts à vue .....	3,5	—	—	—	0,6	—	—	—	0,2	0,6	—	—	4,9
	Dépôts sur livrets .....	126,7	—	—	—	—	—	—	—	—	—	—	—	126,7
	Dépôts à terme .....	0,6	0,8	—	—	3,0	—	—	—	0,1	—	1,0	—	5,5
	Obligations (y compris les bons de caisse) .....	10,7	—	—	—	—	—	—	—	—	—	—	—	10,7
	Réserves mathématiques des sociétés de capitalisation .....	0,5	—	—	—	—	—	—	—	—	—	—	—	0,5
	Divers .....	4,6	—	—	—	—	—	0,1	—	0,1	—	—	2,1	6,9
(Actions et parts) .....	(1,2)	—	—	—	—	—	—	—	—	—	—	—	(1,2)	
Total ...	146,6	0,8	—	—	3,6	—	0,1	—	0,1	0,3	0,6	3,1	155,2	
Organ. d'assur.-vie et accid. de travail, fonds de pension (10)	Réserves de sécurité sociale .....	15,7	—	—	—	—	—	—	—	—	—	—	—	15,7
	Réserves mathématiques .....	136,9	—	—	—	—	—	—	—	—	—	—	—	136,9
	Divers .....	0,2	—	—	—	0,1	—	—	—	0,1	—	1,1	—	1,5
Total ...	152,8	—	—	—	0,1	—	—	—	—	0,1	—	1,1	154,1	
Organismes publics de crédit non monétaires (11)	Dépôts à vue .....	1,2	—	—	0,3	—	—	—	—	—	—	—	—	1,5
	Argent à très court terme .....	—	—	—	—	—	0,4	0,1	—	—	—	—	—	1,0
	Dépôts sur livrets .....	4,9	—	—	—	—	—	—	—	—	—	—	—	4,9
	Dépôts à terme .....	1,2	0,3	—	2,5	—	—	—	—	—	—	—	—	4,0
	Engagements en comptes courants ou d'avances .....	—	—	—	—	—	—	0,4	—	0,6	—	0,2	—	1,2
	Obligations accessibles à tout placeur .....	68,8	0,2	—	0,1	1,1	1,4	8,9	0,3	7,2	17,8	0,2	—	106,0
	Obligations non accessibles à tout placeur .....	—	—	—	—	0,7	0,7	0,7	—	3,0	15,6	—	1,7	22,4
	Divers .....	3,4	—	10,4	0,1	—	2,3	0,2	—	0,3	—	—	4,1	20,8
	(Actions et parts) .....	(0,1)	(...)	(1,0)	(0,7)	(...)	(...)	(0,1)	(—)	(...)	(...)	(...)	(...)	(1,9)
Total ...	79,5	0,5	10,4	3,0	1,8	4,8	10,3	0,3	11,3	33,4	0,5	6,0	161,8	
Secteurs indétér- minés et à jus- tements (12)		— 4,0	2,6	1,1	— 1,1	1,3	4,0	13,3	0,6	1,9	0,7	— 0,1	—	20,3
	(13) = (1) à (12)													
<b>Total des créances .....</b>		<b>874,8</b>	<b>19,0</b>	<b>51,2</b>	<b>17,7</b>	<b>24,6</b>	<b>105,5</b>	<b>392,6</b>	<b>10,7</b>	<b>166,0</b>	<b>148,4</b>	<b>166,1</b>	<b>45,7</b>	<b>2.021,8</b>

Notes : Les totaux ne correspondent pas nécessairement à l'addition des postes en raison des forçages.

XII - 2. — MOUVEMENTS DES CREANCES ET DES DETTES EN 1962 <sup>1</sup>

(milliards de francs)

(Chiffres provisoires)

Source : Banque Nationale de Belgique.

		CREANCES PAR SECTEUR ET PAR TYPE DE CREANCE												Total des dettes (13) = (1) à (12)	
		Secteurs nationaux non financiers					Etranger (6)	Intermédiaires financiers					Secteurs indéterminés et ajustements (12)		
		Entreprises et particuliers (1)	Parastatutaires d'exploitation (2)	Etat (Trésor) (3)	Secteur public non compris ailleurs (dont pouvoirs subordonnés) (4)	Sécurité sociale (5)		Organismes monétaires (7)	Fonds des Rentes (8)	Caisses d'épargne, sociétés hypothécaires et de capitalisation (9)	Organismes d'assurance vie et accidents de travail, fonds de pension (10)	Organismes publics de crédit non monétaires (11)			
															(1)
----- données non disponibles															
... nihil ou inférieur à 50 millions															
— opération non effectuée															
DETTES PAR SECTEUR ET PAR TYPE DE DETTE	Secteurs nationaux non financiers														
	Entreprises et particuliers (1)	Acceptations, effets commerciaux et promesses ...		+ 0,1	—			...	+ 6,1	—	+ 0,5		...	— 0,5	+ 6,1
		Engagements en comptes courants ou d'avances ...							+ 5,5	—	...		...	...	+ 5,5
		Obligations ...	+ 1,3	...	...	...	...	...	...	—	— 0,1	+ 0,5	...	...	+ 1,7
		Autres emprunts à moyen et long terme ...	+ 1,7	...	...	...	...	...	...	—	+ 9,5	+ 2,6	+ 7,0	...	+ 20,8
		Divers ...	— 0,9	+ 0,1	...	...	+ 1,1	+ 5,6	...	—	+ 0,4	+ 0,1	...	...	+ 6,5
		(Actions et parts) ...	(+ 6,1)	(...)	(...)	(...)	(...)	(+ 0,8)	(+ 0,1)	(—)	(+ 0,2)	(+ 0,1)	(—)	(...)	(+ 7,3)
	Total ...	+ 2,1	+ 0,2	...	...	+ 1,1	+ 5,6	+ 11,6	—	+ 10,3	+ 3,3	+ 7,0	— 0,5	+ 40,7	
	Parastatutaires d'exploitation (2)	Argent à très court terme ...	—	— 0,1	—	...	...	...	...	...	+ 0,5	...	...	...	+ 0,4
		Acceptations, effets commerciaux et promesses ...	+ 0,2	—	—	...	...	...	— 0,1	—	+ 0,1	...	— 0,3	...	...
		Engagements en comptes courants ou d'avances ...			...	...	...	...	+ 0,1	—	...	...	...	...	+ 0,1
		Obligations accessibles à tout placeur ...	+ 0,5	...	...	...	...	— 0,3	+ 0,5	...	+ 0,2	— 0,1	— 0,1	+ 0,1	+ 0,8
		Obligations non accessibles à tout placeur ...	...	...	...	...	...	+ 0,1	+ 0,2	...	— 0,2	+ 0,5	...	+ 0,1	+ 0,7
		Autres emprunts à moyen et long terme ...			...	...	...	— 0,3	...	—	...	...	+ 0,8	— 0,1	+ 0,3
	Divers ...	+ 0,1	...	+ 0,3	...	...	+ 0,2	...	...	...	...	...	+ 1,0	+ 1,6	
	(Actions et parts) ...	(+ 0,1)	...	(+ 0,4)	(+ 0,4)	(...)	(...)	(...)	(—)	(+ 0,1)	(...)	(+ 0,1)	(...)	(+ 1,2)	
	Total ...	+ 0,8	— 0,1	+ 0,3	...	...	— 0,3	+ 0,7	...	+ 0,6	+ 0,4	+ 0,4	+ 1,1	+ 3,9	
	Etat (Trésor) (3)	Fonds de tiers ...	+ 0,9	...	—	+ 0,7	...	...	+ 3,5	...	+ 0,1	...	— 0,1	— 0,4	+ 4,7
		Certificats à court terme ...		+ 0,3	—	— 1,6	...	+ 0,2	— 9,3	+ 1,1	+ 1,9	— 0,5	— 3,8	+ 0,2	— 11,4
		Obligations accessibles à tout placeur ...	+ 2,1	+ 0,1	—	+ 0,1	...	+ 1,1	+ 6,0	+ 1,5	+ 4,8	— 0,9	+ 1,9	+ 0,2	+ 16,9
Obligations non accessibles à tout placeur ...		...	...	—	...	— 0,4	— 2,5	+ 2,0	...	— 0,2	— 0,2	+ 2,2	+ 1,3	+ 2,1	
Divers ...			— 0,1	—	...	...	— 0,8	+ 0,2	...	...	...	...	...	— 0,7	
Total ...	+ 3,0	+ 0,3	—	— 0,8	— 0,4	— 2,1	+ 2,4	+ 2,6	+ 6,6	— 1,6	+ 0,3	+ 1,3	+ 11,7		
Secteur public non compris ailleurs (dont pouvoirs subordonnés) (4)	Argent à très court terme ...	—	...	—	...	...	...	...	...	...	...	...	...	...	
	Engagements en comptes courants ou d'avances ...			...	...	...	...	+ 1,1	—	...	...	...	...	+ 1,1	
	Obligations accessibles à tout placeur ...	+ 0,1	+ 0,2	...	...	— 0,1	...	— 0,1	— 0,5	+ 0,2	+ 0,6	— 0,1	+ 0,2	+ 0,5	
	Obligations non accessibles à tout placeur ...	...	...	...	...	...	...	...	...	+ 0,6	— 0,1	...	...	+ 0,5	
	Autres emprunts à moyen et long terme ...		+ 0,2	...	...	...	...	...	...	...	...	...	+ 4,5	+ 4,7	
Divers ...	+ 0,3	...	— 1,2	...	— 0,1	...	...	...	...	...	+ 0,1	+ 0,3	— 0,8		
Total ...	+ 0,4	+ 0,4	— 1,2	...	— 0,2	...	+ 1,0	— 0,5	+ 0,8	+ 0,6	+ 4,7	...	+ 6,0		
Sécurité sociale (5)	Réserves de sécurité sociale ...	— 0,5	—	—	—	—	—	—	—	—	—	—	—	— 0,5	
	Obligations accessibles à tout placeur ...	...	...	...	...	...	+ 0,3	...	...	...	+ 0,1	...	...	+ 0,3	
	Obligations non accessibles à tout placeur ...	...	...	...	...	...	...	+ 0,1	...	...	+ 0,4	+ 1,3	...	+ 2,1	
	Divers ...	+ 0,3	...	— 0,1	...	—	...	...	...	...	...	+ 0,2	...	+ 0,4	
Total ...	— 0,2	...	— 0,1	...	+ 0,1	+ 0,3	+ 0,1	...	+ 0,4	+ 1,6	...	+ 0,1	+ 2,3		
Etranger (6)	Argent à très court terme (francs belges) ...	—	...	—	...	...	—	...	...	...	...	...	...	...	
	Acceptations et effets commerciaux ...			...	...	...	...	+ 1,2	—	+ 0,2	...	+ 0,4	— 0,4	+ 1,4	
	Engagements en comptes courants ou d'avances ...			...	...	...	...	+ 2,3	—	...	...	...	...	+ 2,3	
	Autres engagements à court terme (y compris l'encaisse-or de la B.N.B.) ...			...	...	...	...	+ 0,8	—	...	...	...	...	+ 0,8	
	Obligations ...	...	...	...	...	...	...	— 0,3	...	— 0,1	— 0,2	...	+ 0,2	— 0,5	
	Engagements des organismes internationaux de crédit au titre de la souscription de la Belgique ...	—	—	...	...	...	...	— 1,2	—	—	—	—	+ 1,2	...	
	Divers ...		+ 0,3	...	...	...	...	—	—	...	...	— 0,1	...	+ 0,3	
	(Actions et parts) ...	(+ 5,5)	(+ 0,1)	(...)	...	...	...	(—)	(...)	(—)	(...)	(+ 0,1)	(...)	(+ 5,7)	
Total ...	...	+ 0,3	...	...	...	—	+ 2,8	...	+ 0,1	— 0,2	+ 0,3	+ 1,0	+ 4,3		

DETTES PAR SECTEUR ET PAR TYPE DE DETTE

		Intermédiaires financiers												
		(7)												
Organismes monétaires		Fonds des Rentes												
		(8)												
Organismes publics de crédit non monétaires		Caisses d'épargne, sociétés hypothécaires et de capitalisation												
		(9)												
Organismes publics de crédit monétaires		Organ. d'assur.-vie et accid. de travail, fonds de pension												
		(10)												
Secteurs indétectés et ajustements		Organismes publics de crédit non monétaires												
		(11)												
(13) = (1) à (12)		Secteurs indétectés et ajustements												
		(12)												
Monnaie		+15,3	...	+ 0,2	+ 0,8	+ 0,1	—	...	+ 0,3	...	+ 0,3	...	+ 17,1	
Argent à très court terme		—	...	—	...	...	— 0,2	— 2,5	— 0,3	...	...	...	+ 3,1	
Engagements bruts envers l'étranger		—	—	—	—	—	+ 0,1	—	—	—	—	...	+ 0,1	
Dépôts en devises des résidents		— 0,5	—	—	—	—	—	—	—	—	—	—	— 0,5	
Dépôts sur livrets des résidents		+ 3,6	—	—	—	—	—	—	—	—	—	—	+ 3,6	
Dépôts à terme des résidents		+ 1,3	—	—	...	—	—	—	—	...	—	—	+ 1,3	
Engagements non rangés ailleurs		—	—	...	—	—	+ 0,2	— 3,2	—	—	...	...	— 3,0	
Obligations (y compris les bons de caisse)		+ 2,4	...	...	...	...	—	—	—	...	...	...	+ 2,4	
Divers		...	...	...	...	...	...	...	...	...	...	+ 1,2	+ 1,2	
(Actions et parts)		(+ 1,1)	...	(...)	...	...	(...)	...	...	(...)	...	...	(+ 1,1)	
Total ...		+22,1	...	+ 0,2	+ 0,8	+ 0,1	+ 0,1	...	— 5,7	...	...	+ 0,3	+ 1,2	+ 19,1
Argent à très court terme		—	...	—	...	...	...	—	...	...	...	...	...	
Certificats à court terme		—	—	—	...	...	— 4,5	—	—	—	—	—	— 4,5	
Engagements en comptes courants ou d'avances		—	—	—	—	—	+ 0,6	—	...	...	...	...	+ 0,6	
Divers		—	—	—	—	—	—	—	...	...	...	— 0,1	— 0,1	
Total ...		—	...	—	...	...	— 3,9	—	...	...	...	— 0,1	— 4,0	
Dépôts à vue		+ 0,7	...	...	...	— 0,1	...	—	...	...	+ 0,3	...	+ 1,0	
Dépôts sur livrets		+13,2	...	—	...	...	...	—	...	...	...	...	+ 13,2	
Dépôts à terme		+ 0,1	+ 0,2	...	...	+ 0,2	...	—	...	...	...	+ 0,5	+ 1,0	
Obligations (y compris les bons de caisse)		+ 1,7	...	...	...	...	—	—	...	...	...	...	+ 1,7	
Réserves mathématiques des sociétés de capitalisation		+ 0,1	—	—	—	—	—	—	—	—	—	...	+ 0,1	
Divers		+ 0,3	...	...	...	...	...	...	...	...	...	+ 0,2	+ 0,5	
(Actions et parts)		(+ 0,1)	...	...	...	...	...	...	...	...	...	...	(+ 0,1)	
Total ...		+16,1	+ 0,2	...	...	+ 0,1	...	...	...	...	+ 0,3	+ 0,7	+ 17,4	
Réserves de sécurité sociale		+ 2,0	—	—	—	—	—	—	—	—	—	—	+ 2,0	
Réserves mathématiques		+ 8,5	—	—	—	—	—	—	—	—	—	—	+ 8,5	
Divers		+ 0,1	...	— 0,1	...	...	...	...	...	+ 0,1	...	+ 0,5	+ 0,6	
Total ...		+10,6	...	— 0,1	...	...	...	...	...	+ 0,1	...	+ 0,5	+ 11,1	
Dépôts à vue		+ 0,1	...	...	— 0,1	...	...	—	...	...	...	...	...	
Argent à très court terme		—	...	—	...	...	+ 0,1	— 0,4	— 0,1	...	...	...	— 0,4	
Dépôts sur livrets		+ 1,1	...	—	...	...	...	—	...	...	...	...	+ 1,1	
Dépôts à terme		— 0,3	— 0,1	...	— 0,1	...	...	—	...	...	...	...	— 0,4	
Engagements en comptes courants ou d'avances		...	...	...	...	...	+ 0,3	—	+ 0,1	...	+ 0,1	...	+ 0,5	
Obligations accessibles à tout placeur		+ 6,2	+ 0,1	...	...	— 0,4	— 0,5	+ 2,2	— 0,2	— 0,1	+ 2,1	...	+ 9,3	
Obligations non accessibles à tout placeur		...	...	...	...	+ 0,2	...	+ 0,2	...	— 1,6	+ 2,9	...	+ 1,7	
Divers		+ 0,9	...	+ 0,2	— 0,1	...	...	...	...	...	...	+ 0,7	+ 1,8	
(Actions et parts)		(...)	(...)	(+ 0,2)	(...)	(...)	(...)	(...)	(—)	(...)	(...)	(...)	(+ 0,2)	
Total ...		+ 8,0	...	+ 0,2	— 0,2	— 0,2	— 0,5	+ 2,8	— 0,6	— 1,6	+ 5,0	+ 0,1	+ 0,7	+ 13,7
Total des créances		+ 63,1	+ 1,7	— 0,9	+ 0,2	+ 1,2	+ 4,2	+20,8	— 4,1	+18,2	+10,8	+13,9	+ 6,0	+135,1

Note : Les totaux ne correspondent pas nécessairement à l'addition des postes en raison des forçages.

1 Pour les années 1958, 1959 et 1960. cf. le Bulletin d'Information et de Documentation, XXXVII<sup>e</sup> année, vol. I, n° 2, février 1963; pour l'année 1961, cf. le même bulletin, XXXIX<sup>e</sup> année, vol. I, n° 3, mars 1964.

XII - 3a. — ENCOURS DES CREANCES ET DES DETTES AU 31 DECEMBRE 1961

Totaux sectoriels

(milliards de francs)

(Chiffres provisoires)

Source : Banque Nationale de Belgique.

----- données non disponibles ... nihil ou inférieur à 50 millions — opération non effectuée	Entreprises et parti- culiers	Para- étatiques d'exploit- ation	Etat (Trésor)	Secteur public non compris ailleurs	Sécurité sociale	Total des secteurs nationaux non financiers	Etranger	Organismes monétaires	Fonds des Rentes	Caisse d'épargne, sociétés hypo- thécaires et de capitali- sation	Organismes d'assurance- vie et accidents de travail, fonds de pension	Organismes publics de crédit non monétaires	Total des inter- médiaires financiers	Secteurs indé- terminés et ajus- tements	Total des dettes
	(1)	(2)	(3)	(4)	(5)	(6) = (1) à (5)	(7)	(8)	(9)	(10)	(11)	(12)	(13) = (8) à (12)	(14)	(15) = (6) + (7) + (13) + (14)
1. Entreprises et particuliers .....	23,2	1,1	1,5	0,2	11,8	37,8	0,2	59,5	—	81,6	42,6	78,8	262,5	8,8	309,3
2. Paraétatiques d'exploitation .....	19,4	0,6	4,4	0,4	...	24,8	8,4	4,3	0,6	4,5	8,7	8,1	26,2	...	59,4
3. Etat (Trésor) .....	107,6	3,3	—	4,8	2,3	118,0	55,1	149,7	4,9	35,4	38,6	19,7	248,3	8,7	430,1
4. Secteur public non compris ailleurs	16,9	5,1	3,7	0,1	0,2	26,0	0,5	3,9	1,2	4,3	13,3	41,0	63,7	3,6	93,8
5. Sécurité sociale .....	17,7	...	2,8	...	1,7	22,2	0,1	0,9	...	0,1	5,3	...	6,3	2,8	31,4
6. Total des secteurs nationaux non financiers .....	184,8	10,1	12,4	5,5	16,0	228,8	64,3	218,3	6,7	125,9	108,5	147,6	607,0	23,9	924,0
7. Etranger .....	9,6	1,1	20,4	...	...	31,1	—	113,1	0,9	1,2	3,9	1,6	120,7	0,2	152,0
8. Organismes monétaires .....	276,7	2,7	3,6	10,3	1,1	294,4	35,3	12,0	5,8	2,1	1,6	0,5	22,0	8,5	360,2
9. Fonds des Rentes .....	—	...	2,8	...	...	2,8	...	11,0	—	...	...	...	11,0	0,1	13,9
10. Caisses d'épargne, sociétés hypo- thécaires et de capitalisation .....	130,5	0,6	...	...	3,5	134,6	...	0,2	...	0,2	0,2	0,2	0,8	2,4	137,8
11. Organismes d'assurance-vie et acci- dents de travail, fonds de pension	142,3	...	0,1	...	0,1	142,5	...	...	...	...	...	...	...	0,5	143,0
12. Organismes publics de crédit non monétaires .....	71,4	0,5	10,2	3,2	2,0	87,3	3,1	7,3	0,9	17,6	23,7	0,4	49,9	5,3	145,6
13. Total des intermédiaires financiers	620,9	3,8	16,7	13,5	6,7	661,6	38,4	30,5	6,7	19,9	25,5	1,1	83,7	16,8	800,5
14. Secteurs indéterminés et ajus- tements .....	— 4,2	2,2	1,4	— 1,5	0,7	— 1,4	4,2	9,9	0,5	0,8	— 0,9	— 0,5	9,8	—	12,6
15. Total des créances .....	811,1	17,2	50,9	17,5	23,4	920,1	106,9	371,8	14,8	147,8	137,0	149,8	821,2	40,9	1.889,1
16. Solde des créances et des dettes .	+ 501,8	— 42,2	— 379,2	— 76,3	— 8,0	— 3,9	— 45,1	+ 11,6	+ 0,9	+ 10,0	— 6,0	+ 4,2	+ 20,7	+ 28,3	—

XII - 3b. — ENCOURS DES CREANCES ET DES DETTES AU 31 DECEMBRE 1962

Totaux sectoriels

(milliards de francs)

(Chiffres provisoires)

Source : Banque Nationale de Belgique.

données non disponibles ... nihil ou inférieur à 50 millions — opération non effectuée	Entreprises et particu- liers	Para- étatiques d'exploit- ation	Etat (Trésor)	Secteur public non compris ailleurs	Sécurité sociale	Total des secteurs nationaux non financiers	Etranger	Organismes monétaires	Fonds des Rentes	Caisse d'épargne, sociétés hypo- thécaires et de capitali- sation	Organismes d'assurance- vie et accidents de travail, fonds de pension	Organismes publics de crédit non monétaires	Total des inter- médiaires financiers	Secteurs indé- terminés et ajus- tements	Total des dettes
	(1)	(2)	(3)	(4)	(5)	(6) = (1) à (5)	(7)	(8)	(9)	(10)	(11)	(12)	(13) = (8) à (12)	(14)	(15) = (6) + (7) + (13) + (14)
1. Entreprises et particuliers .....	25,3	1,3	1,6	0,1	12,9	41,2	0,2	71,1	—	91,9	45,8	85,8	294,6	8,4	344,4
2. Paraétatiques d'exploitation .....	20,2	0,5	4,8	0,4	...	25,9	8,1	5,0	0,6	4,6	9,5	8,5	28,2	1,1	63,3
3. Etat (Trésor) .....	110,6	3,7	—	4,0	1,9	120,2	52,1	151,9	7,5	42,0	37,0	22,4	260,8	9,9	443,0
4. Secteur public non compris ailleurs	17,2	5,5	2,5	0,2	...	25,4	0,5	4,9	0,7	9,5	9,6	45,7	70,4	3,5	99,8
5. Sécurité sociale .....	17,6	...	2,7	...	1,8	22,1	0,4	1,1	...	1,3	6,7	...	9,1	2,9	34,5
6. Total des secteurs nationaux non financiers .....	190,9	11,0	11,6	4,7	16,6	234,8	61,3	234,0	8,8	149,3	108,6	162,4	663,1	25,8	985,0
7. Etranger .....	9,6	1,4	21,6	...	...	32,6	—	116,0	0,9	1,3	3,7	1,9	123,8	...	156,4
8. Organismes monétaires .....	298,9	2,7	3,7	11,1	1,2	317,6	35,4	11,9	0,1	2,1	1,6	0,8	16,5	9,7	379,2
9. Fonds des Rentes .....	—	...	2,8	...	...	2,8	...	7,0	—	...	...	...	7,0	...	9,8
10. Caisses d'épargne, sociétés hypo- thécaires et de capitalisation .....	146,6	0,8	...	...	3,6	151,0	...	0,1	...	0,1	0,3	0,6	1,1	3,1	155,2
11. Organismes d'assurance-vie et acci- dents de travail, fonds de pension	152,8	...	...	...	0,1	152,9	...	...	...	...	0,1	...	0,1	1,1	154,1
12. Organismes publics de crédit non monétaires .....	79,5	0,5	10,4	3,0	1,8	95,2	4,8	10,3	0,3	11,3	33,4	0,5	55,8	6,0	161,8
13. Total des intermédiaires financiers	677,8	4,0	16,9	14,1	6,7	719,5	40,2	29,3	0,4	13,5	35,4	1,9	80,5	19,9	860,1
14. Secteurs indéterminés et ajus- tements .....	— 4,0	2,6	1,1	— 1,1	1,3	— 0,1	4,0	13,3	0,6	1,9	0,7	— 0,1	16,4	—	20,3
15. Total des créances .....	874,3	19,0	51,2	17,7	24,6	986,8	105,5	392,6	10,7	166,0	148,4	166,1	883,8	45,7	2.021,8
16. Solde des créances et des dettes .	+ 529,9	— 44,3	— 391,8	— 82,1	— 9,9	+ 1,8	— 50,9	+ 13,4	+ 0,9	+ 10,8	— 5,7	+ 4,3	+ 23,7	+ 25,4	—

**XII - 4. — MOUVEMENT DES CREANCES ET DES DETTES EN 1962**

**Totaux sectoriels**

*(milliards de francs)*

*(Chiffres provisoires)*

Source : Banque Nationale de Belgique.

<p>----- données non disponibles</p> <p>... nihil ou inférieur à 50 millions</p> <p>— opération non effectuée</p>	Entreprises et particuliers	Para-étatiques d'exploitation	Etat (Trésor)	Secteur public non compris ailleurs	Sécurité sociale	Total des secteurs nationaux non financiers	Etranger	Organismes monétaires	Fonds des Rentes	Caisses d'épargne, sociétés hypothécaires et de capitalisation	Organismes d'assurance-vie et accidents de travail, fonds de pension	Organismes publics de crédit non monétaires	Total des intermédiaires financiers	Secteurs indéterminés et ajustements	Total des dettes
	(1)	(2)	(3)	(4)	(5)	(6) = (1) à (5)	(7)	(8)	(9)	(10)	(11)	(12)	(13) = (8) à (12)	(14)	(15) = (6) + (7) + (13) + (14)
1. Entreprises et particuliers .....	+ 2,1	+ 0,2	...	...	+ 1,1	+ 3,4	+ 5,6	+ 11,6	—	+ 10,3	+ 3,3	+ 7,0	+ 32,2	— 0,5	+ 40,7
2. Paraétatiques d'exploitation .....	+ 0,8	— 0,1	+ 0,3	...	...	+ 1,0	— 0,3	+ 0,7	...	+ 0,6	+ 0,4	+ 0,4	+ 2,1	+ 1,1	+ 3,9
3. Etat (Trésor) .....	+ 3,0	+ 0,3	—	— 0,8	— 0,4	+ 2,1	— 2,1	+ 2,4	+ 2,6	+ 6,6	— 1,6	+ 0,3	+ 10,3	+ 1,3	+ 11,7
4. Secteur public non compris ailleurs	+ 0,4	+ 0,4	— 1,2	...	— 0,2	— 0,6	...	+ 1,0	— 0,5	+ 0,8	+ 0,6	+ 4,7	+ 6,6	...	+ 6,0
5. Sécurité sociale .....	— 0,2	...	— 0,1	...	+ 0,1	— 0,2	+ 0,3	+ 0,1	...	+ 0,4	+ 1,6	...	+ 2,1	+ 0,1	+ 2,3
6. Total des secteurs nationaux non financiers .....	+ 6,1	+ 0,8	— 1,0	— 0,8	+ 0,6	+ 5,7	+ 3,5	+ 15,8	+ 2,1	+ 18,7	+ 4,3	+ 12,4	+ 53,3	+ 2,0	+ 64,6
7. Etranger .....	...	+ 0,3	...	...	...	+ 0,3	—	+ 2,8	...	+ 0,1	— 0,2	+ 0,3	+ 3,0	+ 1,0	+ 4,3
8. Organismes monétaires .....	+ 22,1	...	+ 0,2	+ 0,8	+ 0,1	+ 23,2	+ 0,1	...	— 5,7	...	...	+ 0,3	— 5,4	+ 1,2	+ 19,1
9. Fonds des Rentes .....	—	...	—	...	...	...	...	— 3,9	—	...	...	...	— 3,9	— 0,1	— 4,0
10. Caisses d'épargne, sociétés hypothécaires et de capitalisation .....	+ 16,1	+ 0,2	...	...	+ 0,1	+ 16,4	...	...	...	...	...	+ 0,3	+ 0,3	+ 0,7	+ 17,4
11. Organismes d'assurance-vie et accidents de travail, fonds de pension	+ 10,6	...	— 0,1	...	...	+ 10,5	...	...	...	...	+ 0,1	...	+ 0,1	+ 0,5	+ 11,1
12. Organismes publics de crédit non monétaires .....	+ 8,0	...	+ 0,2	— 0,2	— 0,2	+ 7,8	— 0,5	+ 2,8	— 0,6	— 1,6	+ 5,0	+ 0,1	+ 5,7	+ 0,7	+ 13,7
13. Total des intermédiaires financiers	+ 56,8	+ 0,2	+ 0,3	+ 0,6	...	+ 57,9	— 0,4	— 1,1	— 6,3	— 1,6	+ 5,1	+ 0,7	— 3,2	+ 3,0	+ 57,3
14. Secteurs indéterminés et ajustements .....	+ 0,2	+ 0,4	— 0,2	+ 0,4	+ 0,6	+ 1,4	+ 1,1	+ 3,3	+ 0,1	+ 1,0	+ 1,6	+ 0,5	+ 6,5	—	+ 8,9
15. Total des créances .....	+ 63,1	+ 1,7	— 0,9	+ 0,2	+ 1,2	+ 65,3	+ 4,2	+ 20,8	— 4,1	+ 18,2	+ 10,8	+ 13,9	+ 59,6	+ 6,0	+ 135,1
16. Solde des créances et des dettes .	+ 22,4	— 2,2	— 12,6	— 5,8	— 1,1	+ 0,7	— 0,1	+ 1,7	— 0,1	+ 0,8	— 0,3	+ 0,2	+ 2,3	— 2,9	—

### XIII. — ORGANISMES MONETAIRES

#### 1. — BILANS INTEGRÉS DES ORGANISMES MONETAIRES

(milliards de francs)

Fin de période	Stock monétaire	Liquidités quasi monétaires			Total du stock monétaire et des liquidités quasi monétaires	Avoirs extérieurs nets	Créances sur les pouvoirs publics				Crédits d'escompte, d'avances et d'accep- tations aux entreprises et particuliers		Emprunts obliga- taires des banques de dépôts	Créances et engage- ments sur et envers des inter- médiaires financiers non monétaires	Divers 3	
		Détenues par les entreprises et particuliers		Détenues par le Trésor			Créances sur l'Etat	Créances nettes sur le Fonds des Rentes	Créances sur les autres pouvoirs publics 2	Total	Financés par les organismes monétaires	Pour mémoire : Financés par et hors des orga- nismes monétaires				
		Dépôts en francs belges 1	Dépôts en devises													(10) = (7) à (9)
(1)	(2)	(3)	(4)	(5) = (1) à (4)	(6)	(7)	(8)	(9)	(10) = (7) à (9)	(11)	(12)	(13)	(14)	(15)		
1960 Mars .....	212,5	36,1	4,8	0,5	253,9	72,8	133,6	2,0	4,3	139,9	48,5	60,1	- 6,9	5,6	- 6,0	
Juin .....	219,9	33,5	5,8	0,3	259,5	74,5	136,2	2,1	4,5	142,8	49,2	61,0	- 7,0	5,6	- 5,6	
Septembre .....	214,2	33,7	8,0	0,3	256,2 <sup>4</sup>	67,2	142,7	3,9	3,7	150,3	48,8	60,0	- 7,2	5,3	- 8,2	
Décembre .....	220,4	34,7	7,2	0,2	262,5 <sup>4</sup>	74,8	135,9	5,8	4,7	146,4	53,0	65,4	- 7,6	4,9	- 9,0	
1961 Mars .....	222,6	37,5	7,9	0,1	268,1 <sup>4</sup>	73,3	143,6	4,0	4,2	151,8	51,4	64,5	- 7,9	5,4	- 5,9	
Juin .....	226,8	38,0	7,9	0,1	272,8 <sup>4</sup>	68,2	149,3	4,1	4,7	158,1	54,1	67,3	- 8,2	6,1	- 5,5	
Septembre .....	228,6	41,1	8,4	...	278,1 <sup>4</sup>	70,9	154,3	3,4	4,2	161,9	54,6	69,7	- 8,4	6,3	- 7,2	
Décembre .....	237,4	43,6	8,0	...	289,0	77,8	147,4	5,2	6,1	158,7	61,2	75,2	- 8,6	6,8	- 6,9	
1962 Mars .....	236,3	47,5	8,2	0,1	292,1	84,6	147,3	3,2	5,6	156,1	61,7	73,9	- 9,1	7,0	- 8,2	
Juin .....	245,0	47,9	7,9	...	300,8	82,4	151,9	4,4	5,5	161,8	63,5	77,8	- 9,8	8,9	- 6,0	
Septembre .....	246,7	50,4	8,0	...	305,1	80,9	154,8	5,8	6,6	167,2	66,8	78,6	-10,4	9,0	- 8,4	
Décembre .....	254,5	48,5	7,4	...	310,4	80,5	149,0	7,0	7,7	163,7	72,9	86,7	-11,1	10,1	- 5,7	
1963 Mars .....	262,6	50,7	7,4	0,1	320,8	83,8	159,8	7,2	6,0	173,0	74,5	88,6	-11,1	10,3	- 9,7	
Juin .....	273,2	51,3	8,3	...	332,8	84,4	164,5	7,5	6,4	178,4	78,7	92,5	-11,2	10,2	- 7,7	
<i>Nouvelle série 5</i>																
Juin .....	272,3	51,3	8,2	...	331,8	83,3	167,0	7,5	5,0	179,5	77,8	89,2	-11,2	10,2	- 7,8	
Septembre .....	267,8	53,1	8,4	...	329,3	80,6	166,0	6,9	5,1	178,0	81,2	92,5	-11,3	10,1	- 9,3	
Décembre .....	279,0	55,0	9,1	...	343,1	78,9	171,0	7,4	5,8	184,2	90,4	100,8	-11,4	11,0	-10,0	
1964 Mars .....	274,3	58,3	10,1	...	342,7	78,2	174,0	7,0	4,8	185,8	89,8	104,9	-11,2	10,5	-10,4	
Juin .....	287,1	58,3	8,1	...	353,5	78,8	177,6	8,8	5,5	191,9	94,0	108,3	-11,2	10,5	-10,5	
Septembre .....	285,1	64,1	5,0	...	354,2	80,9	175,6	7,8	5,4	188,8	96,0	109,6	-11,3	11,4	-11,6	
Décembre .....	298,7	65,1	5,1	...	368,9	88,0	179,8	7,8	6,3	193,9	99,6	112,4	-11,4	10,8	-12,0	
1965 Mars .....	294,1	70,5	4,5	...	369,1	87,2	180,6	6,8	5,8	193,2	99,7	112,8	-11,4	12,3	-11,9	
Juin .....	311,7	71,1	5,1	...	387,9	91,9	187,1	7,1	7,7	201,9	103,9	117,4	-11,3	11,6	-10,1	
Septembre .....	p 307,4	74,8	3,9	...	p 386,1	p 90,9	p 189,6	4,1	p 7,1	p 200,8	p 107,3	p 120,5	-11,3	p 11,3	p -12,9	

1 Ces dépôts comprennent les dépôts à terme et les carnets d'épargne.

2 Y compris les créances sur les fonds de pension.

3 Cette rubrique comprend principalement le solde des opérations autres qu'à court terme du Fonds monétaire, des créances et engagements non rangés ailleurs sur et envers des nationaux, les comptes pour balance, les écarts entre les immobilisations et participations d'une part et les fonds propres de l'autre. Elle comprend, en outre, jusqu'au 30 juin 1963 (ancienne série), le solde des opérations autres qu'à court terme de la C.N.C.P.

4 En principe les dépôts des résidents congolais dans les banques belges ne devraient pas être compris dans le stock monétaire et les liquidités quasi monétaires. L'application de ce principe se heurte cependant à des difficultés d'ordre statistique. C'est ainsi que jusqu'à la fin de juillet 1960, les dépôts des résidents congolais non bancaires dans les banques belges étaient englobés dans le stock monétaire et les liquidités quasi monétaires; ils en ont été exclus à concurrence d'un montant de 0,2 milliard en août et d'un montant supplémentaire de 0,7 milliard en septembre, mais ces montants y ont été ensuite partiellement réenglobés, soit à concurrence d'un montant de 0,3 milliard en novembre-décembre 1960, et de montants supplémentaires de 0,2 milliard en janvier-février 1961, 0,1 milliard en septembre 1961 et 0,2 milliard en octobre 1961.

5 Pour la justification des écarts entre la nouvelle et l'ancienne séries, le lecteur voudra bien se reporter à l'article « Organismes monétaires — Revision de certaines données statistiques (chapitre XIII) » inséré dans le *Bulletin d'Information et de Documentation* — XXXVIII<sup>e</sup> année, vol. II, n° 8, septembre 1963, pp. 174 à 176.

N. B. — Pour le mode d'établissement de ce tableau, voir *Bulletin d'Information et de Documentation*, XXIV<sup>e</sup> année, vol. II, n° 6, décembre 1949 — XXX<sup>e</sup> année, vol. II, n° 5, novembre 1955 — XXXIII<sup>e</sup> année, vol. II, n° 6, novembre 1959 — XXXVIII<sup>e</sup> année, vol. II, n° 8, septembre 1963.

— Pour le détail du « Stock monétaire », voir le tableau 4 du chapitre XIII.

— Pour le détail des « Avoirs extérieurs nets », voir le tableau 5 du chapitre XIII.



XIII - 2. — BILANS DE LA BANQUE NATIONALE DE BELGIQUE, DES ORGANISMES PUBLICS MONETAIRES ET DES BANQUES DE DEPOTS

a) - Banque Nationale de Belgique — Actif — Chiffres trimestriels

(milliards de francs)

	81-12-60	81-3-61	30-6-61	30-9-61	31-12-61	31-3-62	30-6-62	30-9-62	31-12-62	31-3-63	30-6-63	30-9-63	31-12-63	31-3-64	30-6-64	30-9-64	31-12-64	31-3-65	30-6-65	30-9-65	
<b>A. Créances sur l'étranger :</b>																					
1. Or .....	58,5	56,6	53,7	58,3	62,4	64,9	66,8	67,1	68,3	68,6	68,6	68,4	68,6	68,8	69,6	69,7	72,5	74,2	78,1	77,7	
2. F.M.L. — Participation .....	4,4	4,4	4,4	7,4	8,0	7,2	7,5	6,7	6,7	6,7	6,5	7,0	7,1	8,2	8,2	8,2	8,7	9,0	10,0	12,2	
— Prêts <sup>1</sup> .....	—	—	—	—	—	—	—	—	—	—	—	—	—	—	—	—	1,5	1,5	3,4	3,4	
3. Obligations .....	0,1	0,1	0,1	0,1	0,1	0,1	0,1	0,1	0,1	0,1	0,1	0,1	0,1	0,1	0,1	0,1	0,1	0,1	0,1	0,1	
4. Accept. en francs belges représ. d'export. ....	2,4	0,9	2,7	1,2	2,4	0,3	2,3	0,8	3,8	3,0	3,1	3,8	4,1	3,0	4,7	4,4	4,3	1,8	6,2	2,8	
5. Créances sur l'U.E.P. <sup>2</sup> .....	3,5	3,1	2,4	0,7	0,4	0,4	0,3	0,3	0,3	0,2	0,2	0,1	0,1	0,1	0,1	0,1	0,1	...	...	...	
6. Autres :																					
a) en monnaies étrangères <sup>3</sup> .....	12,6	15,5	19,9	19,3	20,4	18,2	13,4	14,3	12,8	17,8	19,5	19,6	21,5	20,9	19,8	22,0	27,0	25,9	21,9	23,2	
b) en francs belges <sup>3</sup> .....	...	...	0,2	...	0,1	...	...	0,1	...	...	1,5	1,5	1,5	1,5	1,5	1,5	1,5	1,5	1,5	1,5	
7. Ajustement statistique .....	—	—	—	—	—	—	—	—	—	—	—	—	—	—	—	—	—	—	—	—	
Total des créances sur l'étranger ...	81,5	80,6	83,4	87,0	93,8	91,1	90,4	89,4	92,0	96,4	99,5	100,5	103,0	102,6	104,0	106,0	115,7	114,0	121,2	120,9	
<b>B. Créances sur le secteur intérieur monétaire :</b>																					
1. Pièces et billets .....	0,6	0,7	0,6	0,6	0,5	0,6	0,5	0,4	0,3	0,4	0,3	0,3	0,2	0,3	0,3	0,3	0,4	0,6	0,5	0,5	
2. Autres :																					
a) sur la Banque Nationale de Belgique .....	—	—	—	—	—	—	—	—	—	—	—	—	—	—	—	—	—	—	—	—	
b) sur les organismes publics .....	...	...	...	...	...	...	...	...	...	0,1	0,1	0,2	...	...	...	...	...	...	...	...	
c) sur les banques de dépôts .....	...	...	0,1	...	...	...	...	...	1,3	0,3	0,2	1,5	0,3	...	0,1	...	0,2	...	...	...	
<b>C. Créances sur le secteur intérieur non monétaire :</b>																					
1. Sur l'Etat :																					
a) à un an au plus .....	6,0	8,4	7,2	9,7	6,5	6,4	8,1	9,9	5,2	8,8	9,9	8,2	9,3	9,6	9,8	10,0	9,8	9,9	9,9	9,9	
b) à plus d'un an :																					
— obligations accessibles à tout placeur .....	2,3	2,2	2,3	2,3	2,3	2,3	2,3	2,3	2,3	2,3	2,3	2,3	2,3	2,3	2,4	2,4	2,4	2,5	2,4	2,5	
— autres .....	34,0	34,0	34,0	34,0	34,0	34,0	34,0	34,0	34,0	34,0	34,0	34,0	34,0	34,0	34,0	34,0	34,0	34,0	34,0	34,0	
2. Sur les pouvoirs publics subordonnés et les paraétatiques administratifs :																					
a) à un an au plus .....	—	—	—	—	—	—	—	—	—	—	—	—	—	—	—	—	—	—	—	—	
b) à plus d'un an :																					
— obligations accessibles à tout placeur .....	0,1	0,1	0,1	0,1	0,2	0,2	0,2	0,2	0,2	0,2	0,2	0,2	0,2	0,3	0,3	0,3	0,3	0,4	0,4	0,4	
— autres .....	—	—	—	—	—	—	—	—	—	—	—	—	—	—	—	—	—	—	—	—	
3. Sur les entreprises, les particuliers et les paraétatiques d'exploitation :																					
a) acceptations .....	1,0	...	...	...	0,2	...	...	...	2,7	0,1	...	0,5	1,7	...	0,9	0,6	0,1	...	0,2	...	
b) effets commerciaux .....	3,4	2,8	2,1	1,7	2,5	2,0	1,7	1,7	3,6	2,4	2,5	1,5	3,5	3,0	3,2	2,8	2,6	2,4	2,1	2,1	
c) avances .....	...	...	...	...	...	...	...	...	...	...	...	...	...	...	...	...	...	...	...	...	
d) obligations :																					
— accessibles à tout placeur .....	...	...	...	...	...	...	...	...	...	...	...	...	...	...	...	...	...	...	...	...	
— autres .....	—	—	—	—	—	—	—	—	—	—	—	—	—	—	—	—	—	—	—	—	
4. Sur le Fonds des Rentes : à un an au plus .....	...	...	...	...	...	...	...	...	0,6	1,0	...	0,6	0,6	1,1	2,5	1,5	0,4	—	—	—	
5. Sur les paraétatiques de crédit :																					
a) à un an au plus .....	...	...	...	...	...	...	...	...	0,6	0,3	...	...	0,8	...	...	1,8	...	2,0	0,5	0,2	
b) à plus d'un an :																					
— obligations accessibles à tout placeur .....	...	...	...	...	...	...	...	...	...	...	...	...	...	...	...	...	...	...	...	...	
— autres .....	—	—	—	—	—	—	—	—	—	—	—	—	—	—	—	—	—	—	—	—	
D. Autres .....	22,0	25,6	26,6	28,6	28,6	27,0	23,6	22,6	19,9	28,2	33,4	34,4	36,4	35,4	36,6	38,7	40,2	38,3	39,8	37,0	
<b>TOTAL DE L'ACTIF ...</b>	<b>150,9</b>	<b>154,4</b>	<b>156,4</b>	<b>164,0</b>	<b>168,6</b>	<b>163,6</b>	<b>160,8</b>	<b>160,5</b>	<b>162,7</b>	<b>174,5</b>	<b>182,4</b>	<b>184,2</b>	<b>192,3</b>	<b>188,6</b>	<b>194,1</b>	<b>198,4</b>	<b>206,1</b>	<b>204,1</b>	<b>211,0</b>	<b>207,5</b>	

<sup>1</sup> Bons spéciaux du trésor belge (loi du 4-1-1963. Convention du 1-2-1963).

<sup>2</sup> Créances bilatérales sur les pays débiteurs lors de la liquidation de l'U.E.P.

<sup>3</sup> Pour les dates antérieures au 30 juin 1963, les montants repris sous la rubrique « 6a) en monnaies étrangères » se rapportent uniquement aux monnaies étrangères convertibles tandis que ceux repris sous la rubrique « 6b) en francs belges » se rapportent non seulement aux francs belges mais encore aux monnaies étrangères non convertibles. Ces dernières ne représentent que de faibles montants.

<sup>4</sup> Y compris 1 milliard d'or en compte auprès d'un correspondant étranger.

## a) - Banque Nationale de Belgique — Passif — Chiffres trimestriels

(milliards de francs)

	31-12-60	31-3-61	30-6-61	30-9-61	31-12-61	31-3-62	30-6-62	30-9-62	31-12-62	31-3-63	30-6-63	30-9-63	31-12-63	31-3-64	30-6-64	30-9-64	31-12-64	31-3-65	30-6-65	30-9-65	
<i>A. Engagements envers l'étranger :</i>																					
1. Envers les F.M.I. ....	0,2	0,2	0,2	0,2	0,2	0,2	0,2	0,2	0,2	0,2	0,2	0,2	0,2	0,2	0,2	0,2	0,2	0,2	0,2	0,2	
2. Envers l'U.E.P. ....	—	—	—	—	—	—	—	—	—	—	—	—	—	—	—	—	—	—	—	—	
3. Autres :																					
a) en monnaies étrangères .....	...	...	...	...	...	...	...	...	...	...	...	...	...	...	...	...	...	...	...	...	
b) en francs belges <sup>1</sup> .....	0,8	0,6	0,5	0,8	0,9	0,4	0,6	0,5	0,8	0,8	0,6	0,8	0,6	0,6	0,6	0,6	0,7	0,5	0,6	0,7	
4. Ajustement statistique .....	—	—	—	—	—	—	—	—	—	—	—	—	—	—	—	—	—	—	—	—	
Total des engagements envers l'étranger	1,0	0,8	0,7	1,0	1,1	0,6	0,8	0,7	1,0	1,0	0,8	1,0	0,8	0,8	0,8	0,8	0,9	0,7	0,8	0,9	
<i>B. Engagements envers le secteur intérieur monétaire :</i>																					
1. Pièces et billets <sup>2</sup> .....	2,4	2,2	2,1	2,1	2,4	2,3	2,4	2,3	2,6	2,5	2,5	2,6	2,8	3,2	3,0	2,9	3,0	3,1	3,3	3,3	
2. Autres :																					
a) envers la Banque Nationale de Belgique	—	—	—	—	—	—	—	—	—	—	—	—	—	—	—	—	—	—	—	—	
b) envers les organismes publics .....	...	...	...	...	...	...	...	...	...	...	...	...	...	...	...	...	...	...	...	...	
c) envers les banques de dépôts :																					
— réserve monétaire .....	—	—	—	—	—	—	—	—	—	—	—	—	—	—	—	1,2	1,2	1,3	1,4	—	
— autres .....	1,0	1,8	0,2	0,4	4,0	2,5	0,1	0,1	1,6	2,2	0,1	0,1	2,3	1,4	0,1	0,1	0,7	2,1	0,1	0,1	
<i>C. Engagements envers le secteur intérieur non monétaire :</i>																					
1. Monnaie fiduciaire <sup>3</sup> .....	121,7	120,4	122,6	123,8	126,7	125,5	129,7	131,0	135,9	138,0	143,8	144,1	147,7	145,4	150,9	152,1	157,3	155,1	162,5	162,7	
2. Monnaie scripturale :																					
a) détenue par les entreprises et particuliers <sup>4</sup> .....	0,7	0,5	0,4	0,4	0,6	0,4	0,4	0,4	0,5	0,3	0,3	0,3	0,5	0,5	0,4	0,4	0,6	0,5	0,3	0,4	
b) détenue par les pouvoirs publics .....	—	—	—	—	—	—	—	—	—	—	—	—	—	—	—	—	—	—	—	—	
3. Liquidités quasi monétaires :																					
a) détenues par les entreprises et particuliers :																					
— dépôts en francs belges à plus d'un mois .....	—	—	—	—	—	—	—	—	—	—	—	—	—	—	—	—	—	—	—	—	
— dépôts en francs belges reçus en carnets ou livrets .....	—	—	—	—	—	—	—	—	—	—	—	—	—	—	—	—	—	—	—	—	
— dépôts en devises .....	—	—	—	—	—	—	—	—	—	—	—	—	—	—	—	—	—	—	—	—	
b) détenues par le Trésor .....	0,2	0,2	0,2	0,1	...	0,1	...	...	...	...	...	...	...	...	...	...	...	...	...	...	
4. Emprunts obligataires .....	—	—	—	—	—	—	—	—	—	—	—	—	—	—	—	—	—	—	—	—	
5. Autres :																					
a) envers le Fonds des Rentes .....	...	1,6	1,9	6,4	3,2	3,2	2,1	1,7	...	...	...	...	...	...	...	...	...	...	...	...	
b) envers les paraétatiques de crédit .....	—	—	—	—	—	—	—	—	—	—	—	—	—	—	—	—	—	—	—	—	
c) envers le Trésor .....	—	—	—	—	—	—	—	—	—	—	—	—	—	—	—	—	—	—	—	—	
D. Autres .....	23,9	26,9	28,3	29,8	30,6	29,0	25,3	24,3	21,1	30,5	34,9	36,1	38,2	37,3	38,9	40,9	42,4	41,3	42,6	40,1	
TOTAL DU PASSIF ...	150,9	154,4	156,4	164,0	168,6	163,6	160,8	160,5	162,7	174,5	182,4	184,2	192,3	188,6	194,1	198,4	206,1	204,1	211,0	207,5	

1 Y compris les engagements en francs belges envers les organismes internationaux autres que le F.M.I. et l'U.E.P.

2 Y compris les pièces et billets du Trésor détenus par les organismes monétaires autres que la Banque Nationale.

3 Les chiffres sont sous-évalués à concurrence du montant des pièces et billets du Trésor détenus par les organismes monétaires autres que la Banque Nationale.

4 Y compris les comptes à vue des paraétatiques, sauf celui du Fonds des Rentes qui est repris sous C5a.

a) - Banque Nationale de Belgique — Actif — Chiffres mensuels

(milliards de francs)

	81-3-64	80-4-64	81-5-64	80-6-64	81-7-64	81-8-64	80-9-64	81-10-64	80-11-64	31-12-64	31-1-65	28-2-65	31-3-65	30-4-65	31-5-65	30-6-65	31-7-65	31-8-65	30-9-65	31-10-65
<b>A. Créances sur l'étranger :</b>																				
1. Or .....	68,8	69,4	69,6	69,6	69,7	69,7	69,7	70,2	71,7	72,5	73,1	73,6	74,2	74,5	76,6	78,1 <sup>3</sup>	78,2 <sup>3</sup>	78,6 <sup>3</sup>	77,7	77,9
2. F.M.I. — Participation .....	8,2	8,2	8,2	8,2	8,2	8,2	8,2	8,2	8,2	8,7	9,0	9,0	9,0	9,1	10,0	10,0	12,2	12,2	12,2	12,2
— Prêts <sup>1</sup> .....	—	—	—	—	—	—	—	—	—	1,5	1,5	1,5	1,5	1,5	3,4	3,4	3,4	3,4	3,4	3,4
3. Obligations .....	0,1	0,1	0,1	0,1	0,1	0,1	0,1	0,1	0,1	0,1	0,1	0,1	0,1	0,1	0,1	0,1	0,1	0,1	0,1	0,1
4. Accept. en francs belges représ. d'export. ....	3,0	3,1	2,2	4,7	4,8	2,5	4,4	4,3	1,4	4,3	1,4	...	1,8	1,5	3,4	6,2	5,5	2,5	2,8	5,3
5. Créances sur l'U.E.P. <sup>2</sup> .....	0,1	0,1	0,1	0,1	0,1	0,1	0,1	0,1	0,1	0,1	0,1	0,1	...	...	...	...	...	...	...	...
6. Autres :																				
a) en monnaies étrangères .....	20,9	20,0	20,9	19,8	20,1	21,1	22,0	23,3	25,9	27,0	26,9	26,7	25,9	26,8	23,9	21,9	22,3	22,8	23,2	22,6
b) en francs belges .....	1,5	1,5	1,5	1,5	1,5	1,5	1,5	1,5	1,5	1,5	1,5	1,5	1,5	1,5	1,6	1,5	1,5	1,5	1,5	1,5
7. Ajustement statistique .....	—	—	—	—	—	—	—	—	—	—	—	—	—	—	—	—	—	—	—	—
Total des créances sur l'étranger ...	102,6	102,4	102,6	104,0	104,5	103,2	106,0	107,7	108,9	115,7	113,6	112,5	114,0	115,0	119,0	121,2	123,2	121,1	120,9	123,0
<b>B. Créances sur le secteur intérieur monétaire :</b>																				
1. Pièces et billets .....	0,3	0,3	0,2	0,3	0,3	0,3	0,3	0,3	0,3	0,4	0,6	0,6	0,6	0,6	0,6	0,5	0,5	0,5	0,5	0,5
2. Autres :																				
a) sur la Banque Nationale de Belgique .....	—	—	—	—	—	—	—	—	—	—	—	—	—	—	—	—	—	—	—	—
b) sur les organismes publics .....	...	0,1	...	...	...	...	...	...	...	...	...	...	...	...	...	...	...	...	...	0,1
c) sur les banques de dépôts .....	...	1,2	...	0,1	...	0,4	...	...	...	0,2	0,4	...	...	...	...	...	...	...	...	0,1
<b>C. Créances sur le secteur intérieur non monétaire :</b>																				
1. Sur l'Etat :																				
a) à un an au plus .....	9,6	9,0	9,9	9,8	8,9	10,0	10,0	9,7	9,9	9,8	7,2	9,7	9,9	9,9	9,9	9,9	9,3	9,8	9,9	7,3
b) à plus d'un an :																				
— obligations accessibles à tout placeur .....	2,3	2,4	2,4	2,4	2,4	2,4	2,4	2,4	2,4	2,4	2,5	2,5	2,5	2,5	2,5	2,4	2,5	2,5	2,5	2,5
— autres .....	34,0	34,0	34,0	34,0	34,0	34,0	34,0	34,0	34,0	34,0	34,0	34,0	34,0	34,0	34,0	34,0	34,0	34,0	34,0	34,0
2. Sur les pouvoirs publics subordonnés et les paraétatiques administratifs :																				
a) à un an au plus .....	—	—	—	—	—	—	—	—	—	—	—	—	—	—	—	—	—	—	—	—
b) à plus d'un an :																				
— obligations accessibles à tout placeur .....	0,3	0,3	0,3	0,3	0,3	0,3	0,3	0,3	0,3	0,3	0,3	0,3	0,4	0,3	0,3	0,4	0,3	0,3	0,4	0,3
— autres .....	—	—	—	—	—	—	—	—	—	—	—	—	—	—	—	—	—	—	—	—
3. Sur les entreprises, les particuliers et les paraétatiques d'exploitation :																				
a) acceptations .....	...	...	...	0,9	0,8	0,7	0,6	0,3	0,1	0,1	...	...	...	...	...	0,2	...	...	...	...
b) effets commerciaux .....	3,0	2,7	2,8	3,2	6,3	4,6	2,8	2,3	2,1	2,6	2,9	2,8	2,4	2,3	2,2	2,1	2,4	2,1	2,1	2,5
c) avances .....	...	...	...	...	...	...	...	...	...	...	...	...	...	...	...	...	0,1	...	...	0,1
d) obligations :																				
— accessibles à tout placeur .....	...	...	...	...	...	...	...	...	...	...	...	...	...	...	...	...	...	...	...	...
— autres .....	—	—	—	—	—	—	—	—	—	—	—	—	—	—	—	—	—	—	—	—
4. Sur le Fonds des Rentes : à un an au plus .....	1,1	0,8	2,4	2,5	1,9	3,4	1,5	1,3	0,4	0,4	—	—	—	—	—	—	—	—	—	—
5. Sur les paraétatiques de crédit :																				
a) à un an au plus .....	...	...	...	...	...	0,5	1,8	2,5	2,5	...	0,8	1,7	2,0	2,5	0,5	0,5	...	0,2	0,2	0,3
b) à plus d'un an :																				
— obligations accessibles à tout placeur .....	...	...	...	...	...	...	...	...	...	...	...	...	...	...	...	...	...	...	...	...
— autres .....	—	—	—	—	—	—	—	—	—	—	—	—	—	—	—	—	—	—	—	—
D. Autres .....	35,4	35,7	37,0	36,6	35,5	38,3	38,7	38,0	38,8	40,2	38,8	39,2	38,3	39,1	37,5	39,8	37,8	39,2	37,0	36,8
TOTAL DE L'ACTIF ...	188,6	188,9	191,6	194,1	194,9	198,1	198,4	198,8	199,7	206,1	201,1	203,3	204,1	206,2	206,5	211,0	210,1	209,7	207,5	207,5

<sup>1</sup> Bons spéciaux du trésor belge (loi du 4-1-1968. Convention du 1-2-1968).  
<sup>2</sup> Créances bilatéralisées sur les pays débiteurs lors de la liquidation de l'U.E.P.  
<sup>3</sup> Y compris 1 milliard d'or en compte auprès d'un correspondant étranger.

## a) - Banque Nationale de Belgique — Passif — Chiffres mensuels

(milliards de francs)

	81-8-64	80-4-64	81-5-64	80-6-64	81-7-64	81-8-64	80-9-64	81-10-64	80-11-64	81-12-64	81-1-65	28-2-65	31-3-65	80-4-65	81-5-65	80-6-65	81-7-65	81-8-65	80-9-65	81-10-65	
<b>A. Engagements envers l'étranger :</b>																					
1. Envers le F.M.I. ....	0,2	0,2	0,2	0,2	0,2	0,2	0,2	0,2	0,2	0,2	0,2	0,2	0,2	0,2	0,2	0,2	0,2	0,2	0,2	0,2	
2. Envers l'U.E.P. ....	—	—	—	—	—	—	—	—	—	—	—	—	—	—	—	—	—	—	—	—	
3. Autres :																					
a) en monnaies étrangères .....	...	...	...	...	...	...	...	...	...	...	...	...	...	...	...	...	...	...	...	...	
b) en francs belges <sup>1</sup> .....	0,6	0,5	0,5	0,6	0,6	0,6	0,6	0,6	0,6	0,7	0,7	0,7	0,5	0,5	0,5	0,6	0,7	0,7	0,7	0,8	
4. Ajustement statistique .....	—	—	—	—	—	—	—	—	—	—	—	—	—	—	—	—	—	—	—	—	
Total des engagements envers l'étranger	0,8	0,7	0,7	0,8	0,8	0,8	0,8	0,8	0,8	0,9	0,9	0,9	0,7	0,7	0,7	0,8	0,9	0,9	0,9	1,0	
<b>B. Engagements envers le secteur intérieur monétaire :</b>																					
1. Pièces et billets <sup>2</sup> .....	3,2	2,6	2,7	3,0	2,8	2,8	2,9	2,7	3,0	3,0	2,9	2,8	3,1	2,8	3,3	3,3	3,2	3,1	3,3	3,5	
2. Autres :																					
a) envers la Banque Nationale de Belgique	—	—	—	—	—	—	—	—	—	—	—	—	—	—	—	—	—	—	—	—	
b) envers les organismes publics .....	...	...	...	...	...	...	...	...	...	...	...	...	...	...	...	...	...	...	...	...	
c) envers les banques de dépôts :																					
— réserve monétaire .....	—	—	—	—	—	1,1	1,2	1,2	1,2	1,2	1,3	1,3	1,3	1,4	1,4	1,4	—	—	—	—	
— autres .....	1,4	0,1	0,1	0,1	0,1	0,1	0,1	0,1	0,1	0,7	0,1	0,1	2,1	0,1	0,1	0,1	...	0,1	0,1	...	
<b>C. Engagements envers le secteur intérieur non monétaire :</b>																					
1. Monnaie fiduciaire <sup>3</sup> .....	145,4	147,5	148,7	150,9	153,0	152,3	152,1	153,1	152,8	157,3	153,9	154,9	155,1	158,5	160,2	162,5	164,6	162,3	162,7	163,5	
2. Monnaie scripturale :																					
a) détenue par les entreprises et particuliers <sup>4</sup> .....	0,5	0,3	0,3	0,4	0,4	0,3	0,4	0,3	0,3	0,6	0,5	0,4	0,5	0,3	0,4	0,3	0,3	0,4	0,4	0,3	
b) détenue par les pouvoirs publics .....	—	—	—	—	—	—	—	—	—	—	—	—	—	—	—	—	—	—	—	—	
3. Liquidités quasi monétaires :																					
a) détenues par les entreprises et particuliers :																					
— dépôts en francs belges à plus d'un mois .....	—	—	—	—	—	—	—	—	—	—	—	—	—	—	—	—	—	—	—	—	
— dépôts en francs belges reçus en carnets ou livrets .....	—	—	—	—	—	—	—	—	—	—	—	—	—	—	—	—	—	—	—	—	
— dépôts en devises .....	—	—	—	—	—	—	—	—	—	—	—	—	—	—	—	—	—	—	—	—	
b) détenues par le Trésor .....	...	...	...	...	...	...	...	...	...	...	...	...	...	...	...	...	...	...	...	...	
4. Emprunts obligataires .....	—	—	—	—	—	—	—	—	—	—	—	—	—	—	—	—	—	—	—	—	
5. Autres :																					
a) envers le Fonds des Rentes .....	...	...	...	...	...	...	...	...	...	...	...	...	...	...	...	...	...	...	...	...	
b) envers les paraétatiques de crédit .....	—	—	—	—	—	—	—	—	—	—	—	—	—	—	—	—	—	—	—	—	
c) envers le Trésor .....	—	—	—	—	—	—	—	—	—	—	—	—	—	—	—	—	—	—	—	—	
D. Autres .....	37,3	37,7	39,1	38,9	37,8	40,7	40,9	40,6	41,5	42,4	41,5	42,9	41,3	42,4	40,4	42,6	41,1	42,9	40,1	39,2	
<b>TOTAL DU PASSIF ...</b>	<b>188,6</b>	<b>188,9</b>	<b>191,6</b>	<b>194,1</b>	<b>194,9</b>	<b>198,1</b>	<b>198,4</b>	<b>198,8</b>	<b>199,7</b>	<b>206,1</b>	<b>201,1</b>	<b>203,3</b>	<b>204,1</b>	<b>206,2</b>	<b>206,5</b>	<b>211,0</b>	<b>210,1</b>	<b>209,7</b>	<b>207,5</b>	<b>207,5</b>	

<sup>1</sup> Y compris les engagements en francs belges envers les organismes internationaux autres que le F.M.I. et l'U.E.P.<sup>2</sup> Y compris les pièces et billets du Trésor détenus par les organismes monétaires autres que la Banque Nationale.<sup>3</sup> Les chiffres sont sous-évalués à concurrence du montant des pièces et billets du Trésor détenus par les organismes monétaires autres que la Banque Nationale.<sup>4</sup> Y compris les comptes à vue des paraétatiques, sauf celui du Fonds des Rentes qui est repris sous C5a.

b) - Organismes publics monétaires <sup>1</sup> — Actif — Chiffres trimestriels

(milliards de francs)

	31-12-60	31-3-61	30-6-61	30-9-61	31-12-61	31-3-62	30-6-62	30-9-62	31-12-62	31-3-63	30-6-63	30-6-63 2	30-9-63	31-12-63	31-3-64	30-6-64	30-9-64	31-12-64	31-3-65	30-6-65	30-9-65
<b>A. Créances sur l'étranger :</b>																					
1. Or .....	—	—	—	—	—	—	—	—	—	—	—	—	—	—	—	—	—	—	—	—	—
2. F.M.I. — Participation .....	—	—	—	—	—	—	—	—	—	—	—	—	—	—	—	—	—	—	—	—	—
— Prêts .....	—	—	—	—	—	—	—	—	—	—	—	—	—	—	—	—	—	—	—	—	—
3. Obligations .....	—	—	—	—	—	—	—	—	—	—	—	—	—	—	—	—	—	—	—	—	—
4. Accept. en francs belges représ. d'export. ....	0,4	1,7	1,2	1,6	0,5	0,4	0,2	0,2	0,2	0,1	0,1	0,1	...	0,2	0,2	...	...	0,1	0,2	0,1	0,5
5. Créances sur l'U.E.P. ....	—	—	—	—	—	—	—	—	—	—	—	—	—	—	—	—	—	—	—	—	—
6. Autres :																					
a) en monnaies étrangères .....	—	—	—	—	—	—	—	—	—	—	—	—	—	—	—	—	—	—	—	—	—
b) en francs belges .....	—	—	—	—	—	—	—	—	—	—	—	—	—	—	—	—	—	—	—	—	—
7. Ajustement statistique .....	—	—	—	—	—	—	—	—	—	—	—	—	—	—	—	—	—	—	—	—	—
Total des créances sur l'étranger ...	0,4	1,7	1,2	1,6	0,5	0,4	0,2	0,2	0,2	0,1	0,1	0,1	...	0,2	0,2	...	...	0,1	0,2	0,1	0,5
<b>B. Créances sur le secteur intérieur monétaire :</b>																					
1. Pièces et billets .....	...	...	...	...	...	...	0,1	0,1	...	...	...	...	0,1	0,1	0,1	0,1	0,1	0,1	0,1	0,1	0,1
2. Autres :																					
a) sur la Banque Nationale de Belgique .....	...	...	...	...	...	...	...	...	...	...	...	...	...	...	...	...	...	...	...	...	...
b) sur les organismes publics .....	0,3	...	...	...	...	...	...	...	...	...	...	...	...	0,1	0,1	0,1	0,1	0,6	0,2	0,8	0,4
c) sur les banques de dépôts .....	...	...	...	...	0,3	...	...	...	0,3	...	0,4	0,4	...	...	...	0,2	0,1	...	0,4	...	...
<b>C. Créances sur le secteur intérieur non monétaire :</b>																					
1. Sur l'Etat :																					
a) à un an au plus .....	34,4	33,3	33,4	34,2	34,0	34,9	36,6	36,8	37,5	40,0	41,2	40,7	39,6	43,7	42,3	43,9	42,9	48,4	43,2	45,9	43,5
b) à plus d'un an :																					
— obligations accessibles à tout placeur .....	5,1	5,1	5,1	5,1	5,1	5,2	5,2	5,1	5,3	5,5	5,5	5,6	5,7	5,7	5,7	5,8	5,7	5,7	5,5	5,5	5,2
— autres .....	—	—	—	—	—	—	—	—	—	—	—	—	—	—	—	—	—	—	—	—	—
2. Sur les pouvoirs publics subordonnés et les paraétatiques administratifs :																					
a) à un an au plus .....	2,1	1,5	2,1	1,6	3,4	2,6	2,5	3,2	4,5	3,3	3,4	3,4	3,4	4,3	3,1	4,4	3,9	4,8	4,0	5,6	5,0
b) à plus d'un an :																					
— obligations accessibles à tout placeur .....	0,2	0,1	0,2	0,2	0,2	0,2	0,2	0,2	0,1	0,2	0,1	...	...	...	...	...	...	...	...	...	...
— autres .....	—	—	—	—	—	—	—	—	—	—	—	—	—	—	—	—	—	—	—	—	—
3. Sur les entreprises, les particuliers et les paraétatiques d'exploitation :																					
a) acceptations .....	0,4	0,8	1,2	0,8	1,8	0,1	0,5	0,2	0,1	0,2	0,1	0,1	0,1	0,5	0,1	...	0,3	0,4	0,3	0,5	0,2
b) effets commerciaux .....	0,3	0,6	0,6	0,5	0,5	0,6	0,7	0,7	0,9	0,8	0,7	1,2	1,4	1,5	1,5	1,3	1,3	1,3	1,2	1,2	1,1
c) avances .....	...	...	...	...	0,1	0,1	0,1	0,1	0,1	0,1	0,1	0,1	0,1	0,1	0,1	0,1	0,1	0,1	0,1	0,1	0,1
d) obligations :																					
— accessibles à tout placeur .....	...	...	...	...	...	...	...	...	...	...	...	...	...	...	...	...	...	...	...	0,1	...
— autres .....	...	...	...	...	...	...	...	...	...	...	...	...	...	...	...	...	...	...	0,4	0,5	0,5
4. Sur le Fonds des Rentes : à un an au plus .....	...	...	...	...	...	...	...	...	...	...	...	...	...	...	...	...	...	...	...	...	...
5. Sur les paraétatiques de crédit :																					
a) à un an au plus .....	...	...	...	...	...	...	...	...	...	...	...	...	...	...	...	0,2	0,1	0,2	...	...	...
b) à plus d'un an :																					
— obligations accessibles à tout placeur .....	...	...	...	...	...	...	...	...	...	...	...	...	...	...	...	...	...	...	...	...	...
— autres .....	0,2	0,2	0,2	0,2	0,2	0,2	0,1	0,1	0,1	0,1	0,1	0,1	0,1	0,1	0,1	0,1	0,1	0,1	0,1	0,1	0,1
D. Autres .....	2,8	3,7	3,6	4,4	5,0	4,8	4,6	4,7	4,7	5,0	5,2	4,5	3,1	3,1	3,6	4,2	3,4	2,4	3,0	3,8	3,1
TOTAL DE L'ACTIF ...	46,2	47,0	47,6	48,6	51,1	49,1	50,8	51,4	53,8	55,3	56,9	56,2	53,6	59,4	56,9	60,4	58,1	64,6	58,9	64,2	59,8

<sup>1</sup> Office des Chèques Postaux, Fonds Monétaire belge (actifs à court terme et obligations), Caisse Nationale de Crédit Professionnel (actifs à court terme), Crédit Communal de Belgique (actifs formant la contrepartie des passifs à vue et à un mois au plus), Institut de Récompte et de Garantie (uniquement les actifs financés par un recours aux organismes monétaires). En ce qui concerne le Fonds Monétaire belge, la contrepartie de l'excédent des passifs recensés sur les actifs recensés est reprise sous la rubrique « D. Autres ». En ce qui concerne la Caisse Nationale de Crédit Professionnel, la contrepartie de l'excédent des passifs recensés sur les actifs recensés a été reprise, jusqu'au 30 juin 1963, ancienne série, sous la rubrique « D. Autres » ; à partir du 30 juin 1963, nouvelle série, cette contrepartie est rangée sous la rubrique « C5a — Créances sur les paraétatiques de crédit à un an au plus ».

<sup>2</sup> Pour la justification des écarts entre cette nouvelle et l'ancienne séries (colonne précédente), le lecteur voudra bien se reporter à l'article « Organismes monétaires — Revision de certaines données statistiques (chapitre XIII) » inséré dans le Bulletin d'Information et de Documentation — XXXVIII<sup>e</sup> année, vol. II, n° 8, septembre 1963, pp. 174 à 176.

b) - Organismes publics monétaires <sup>1</sup> — Passif — Chiffres trimestriels

(milliards de francs)

	31-12-60	31-3-61	30-6-61	30-9-61	31-12-61	31-3-62	30-6-62	30-9-62	31-12-62	31-3-63	30-6-63	30-9-63	31-12-63	31-3-64	30-6-64	30-9-64	31-12-64	31-3-65	30-6-65	30-9-65	
<b>A. Engagements envers l'étranger :</b>																					
1. Envers le F.M.I. ....	—	—	—	—	—	—	—	—	—	—	—	—	—	—	—	—	—	—	—	—	
2. Envers l'U.E.P. ....	—	—	—	—	—	—	—	—	—	—	—	—	—	—	—	—	—	—	—	—	
3. Autres :																					
a) en monnaies étrangères .....	—	—	—	—	—	—	—	—	—	—	—	—	—	—	—	—	—	—	—	—	
b) en francs belges .....	1,5	1,3	1,3	1,3	2,0	2,0	2,0	2,0	1,9	2,6	2,6	2,6	2,5	3,1	3,1	3,0	2,9	2,8	2,7	2,6	
4. Ajustement statistique .....	—	—	—	—	—	—	—	—	—	—	—	—	—	—	—	—	—	—	—	—	
Total des engagements envers l'étranger	1,5	1,3	1,3	1,3	2,0	2,0	2,0	2,0	1,9	2,6	2,6	2,6	2,5	3,1	3,1	3,0	2,9	2,8	2,7	2,6	
<b>B. Engagements envers le secteur intérieur monétaire :</b>																					
1. Pièces et billets <sup>2</sup> .....	0,6	0,7	0,6	0,6	0,5	0,5	0,5	0,4	0,3	0,4	0,3	0,3	0,4	0,3	0,3	0,3	0,3	0,4	0,6	0,5	0,5
2. Autres :																					
a) envers la Banque Nationale de Belgique	...	...	...	...	...	...	...	...	...	0,1	0,1	0,1	0,1	...	...	...	...	...	...	...	
b) envers les organismes publics .....	0,3	...	...	...	...	...	...	...	...	...	...	...	...	0,1	0,1	0,1	0,1	0,6	0,2	0,8	
c) envers les banques de dépôts :																					
— réserve monétaire .....	—	—	—	—	—	—	—	—	—	—	—	—	—	—	—	—	—	—	—	—	
— autres .....	2,8	2,1	1,5	2,1	1,8	0,8	1,0	0,9	2,6	0,7	0,6	0,6	0,5	3,3	2,3	1,0	1,1	6,4	2,3	0,8	
<b>C. Engagements envers le secteur intérieur non monétaire :</b>																					
1. Monnaie fiduciaire <sup>3</sup> .....	5,2	5,1	5,3	5,3	5,5	5,5	5,6	5,7	5,8	5,8	5,9	5,9	6,0	6,0	6,0	6,2	6,3	6,4	6,3	6,4	
2. Monnaie scripturale :																					
a) détenue par les entreprises et particuliers <sup>4</sup> .....	28,2	27,2	28,6	28,5	29,5	29,3	30,6	31,1	32,4	33,2	34,5	33,8	32,6	34,2	33,8	37,4	35,7	37,2	36,6	38,8	
b) détenue par les pouvoirs publics .....	7,3	8,7	8,4	9,6	10,0	9,6	10,4	11,0	10,6	12,5	12,7	12,7	11,2	12,1	11,3	12,4	11,7	10,8	9,2	13,4	
3. Liquidités quasi monétaires :																					
a) détenues par les entreprises et particuliers :																					
— dépôts en francs belges à plus d'un mois .....	—	—	—	—	—	—	—	—	—	—	—	—	—	—	—	—	—	—	—	—	
— dépôts en francs belges reçus en carnets ou livrets .....	—	—	—	—	—	—	—	—	—	—	—	—	—	—	—	—	—	—	—	—	
— dépôts en devises .....	—	—	—	—	—	—	—	—	—	—	—	—	—	—	—	—	—	—	—	—	
b) détenues par le Trésor .....	—	—	—	—	—	—	—	—	—	—	—	—	—	—	—	—	—	—	—	—	
4. Emprunts obligataires .....	—	—	—	—	—	—	—	—	—	—	—	—	—	—	—	—	—	—	—	—	
5. Autres :																					
a) envers le Fonds des Rentes .....	...	1,9	1,9	1,1	1,8	1,1	0,7	0,3	0,1	...	0,1	0,1	...	...	...	...	...	...	...	...	
b) envers les paraétatiques de crédit .....	...	...	...	0,1	...	0,3	...	...	0,1	...	0,1	0,1	0,3	0,3	...	...	...	...	1,0	0,4	
c) envers le Trésor .....	—	—	—	—	—	—	—	—	—	—	—	—	—	—	—	—	—	—	—	—	
D. Autres .....	0,3	...	...	...	...	...	...	...	...	...	...	...	...	...	...	...	...	...	...	0,5	
<b>TOTAL DU PASSIF ...</b>	<b>46,2</b>	<b>47,0</b>	<b>47,6</b>	<b>48,6</b>	<b>51,1</b>	<b>49,1</b>	<b>50,8</b>	<b>51,4</b>	<b>53,8</b>	<b>55,3</b>	<b>56,9</b>	<b>56,2</b>	<b>53,6</b>	<b>59,4</b>	<b>56,9</b>	<b>60,4</b>	<b>58,1</b>	<b>64,6</b>	<b>58,9</b>	<b>64,2</b>	

<sup>1</sup> Office des Chèques Postaux, Fonds Monétaire belge (pièces et billets), Caisse Nationale de Crédit Professionnel (passifs à vue et à un mois au plus), Crédit Communal de Belgique (passifs à vue et à un mois au plus), Institut de Récompte et de Garantie (uniquement les passifs envers les organismes monétaires).

<sup>2</sup> Uniquement les pièces et billets détenus par la Banque Nationale.

<sup>3</sup> Les chiffres sont surévalués à concurrence des pièces et billets du Trésor détenus par les organismes monétaires autres que la Banque Nationale.

<sup>4</sup> Y compris les comptes à vue des paraétatiques, sauf ceux de certains paraétatiques administratifs qui sont compris dans la rubrique C2b.

<sup>5</sup> Pour la justification des écarts entre cette nouvelle et l'ancienne séries (colonne précédente). le lecteur voudra bien se reporter à l'article « Organismes monétaires — Revision de certaines données statistiques (chapitre XIII) » inscrit dans le Bulletin d'Information et de Documentation — XXXVIII<sup>e</sup> année, vol. II, n° 3, septembre 1963, pp. 174 à 176.

## c) - Banques de dépôts — Actif — Chiffres trimestriels

(milliards de francs)

	31-12-60	31-3-61	30-6-61	30-9-61	31-12-61	31-3-62	30-6-62	30-9-62	31-12-62	31-3-63	30-6-63 est	30-6-63 1	30-9-63	31-12-63	31-3-64	30-6-64	30-9-64	31-12-64	31-3-65	30-6-65	30-9-65
<b>A. Créances sur l'étranger :</b>																					
1. Or .....	—	—	—	—	—	—	—	—	—	—	—	—	—	—	—	—	—	—	—	—	—
2. F.M.I. — Participation .....	—	—	—	—	—	—	—	—	—	—	—	—	—	—	—	—	—	—	—	—	—
— Prêts .....	—	—	—	—	—	—	—	—	—	—	—	—	—	—	—	—	—	—	—	—	—
3. Obligations .....	0,9	1,2	1,3	1,3	1,5	1,3	1,2	1,1	1,1	1,1	1,1	0,7	0,8	0,9	0,9	0,9	0,8	0,9	1,0	0,7	p 0,7
4. Accept. en francs belges représ. d'export. ....	0,5	0,6	0,5	0,7	0,6	2,2	2,2	2,1	0,8	1,1	2,1	3,8	3,2	2,6	2,6	2,8	3,8	5,0	6,0	4,3	5,2
5. Créances sur l'U.E.P. ....	—	—	—	—	—	—	—	—	—	—	—	—	—	—	—	—	—	—	—	—	—
6. Autres :																					
a) en monnaies étrangères <sup>2</sup> .....	11,8	12,2	14,0	14,2	15,2	16,0	15,7	16,3	19,5	19,3	23,9	24,0	25,4	23,4	28,5	29,3	28,3	29,0	39,7	35,2	34,7
b) en francs belges <sup>2</sup> .....	2,4	2,2	2,4	2,3	1,9	2,2	2,5	2,2	2,2	3,3	3,4	3,8	4,1	4,0	4,5	4,8	4,7	5,0	5,7	5,8	5,7
7. Ajustement statistique .....	-0,9	-0,5	-0,2	-0,3	-0,4	+0,3	-0,4	+0,6	+0,1	+0,7	-0,1	—	—	—	—	—	—	—	—	—	—
Total des créances sur l'étranger ...	14,7	15,7	18,0	18,2	18,8	22,0	21,2	22,3	23,7	25,5	30,4	32,3	33,5	30,9	36,5	37,8	37,6	39,9	52,4	46,0	46,3
<b>B. Créances sur le secteur intérieur monétaire :</b>																					
1. Pièces et billets .....	2,4	2,2	2,1	2,1	2,3	2,2	2,3	2,2	2,6	2,5	2,5	2,5	2,6	2,8	3,1	2,9	2,8	2,9	3,0	3,2	3,2
2. Autres :																					
a) sur la Banque Nationale de Belgique :																					
— réserve monétaire .....	—	—	—	—	—	—	—	—	—	—	—	—	—	—	—	—	1,2	1,2	1,3	1,4	—
— autres .....	1,0	1,8	0,2	0,4	4,0	2,5	0,1	0,1	1,6	2,2	0,1	0,1	0,1	2,3	1,4	0,1	0,1	0,7	2,1	0,1	0,2
b) sur les organismes publics .....	2,8	2,1	1,5	2,1	1,8	0,8	1,0	0,9	2,6	0,8	0,5	0,5	0,4	3,3	2,3	1,0	1,1	6,4	2,3	0,9	1,3
c) sur les banques de dépôts .....	2,1	2,3	2,7	3,7	3,0	3,4	3,2	3,4	3,3	4,2	4,1	3,7	5,9	4,7	5,3	4,5	5,1	5,0	6,8	6,1	6,1
<b>C. Créances sur le secteur intérieur non monétaire :</b>																					
1. Sur l'Etat :																					
a) à un an au plus .....	32,9	39,0	45,6	46,8	42,1	39,0	39,4	39,0	14,4	19,1	22,1	22,1	24,0	22,4	25,7	26,0	26,2	24,3	28,8	29,4	33,3
b) à plus d'un an :																					
— obligations accessibles à tout placeur .....	18,0	18,3	19,3	19,7	20,7	22,6	22,5	23,9	25,9	27,3	26,7	29,6	29,5	29,7	30,0	31,0	30,1	30,6	33,0	35,5	34,7
— autres .....	3,2	3,2	2,4	2,4	2,8	2,9	3,7	3,8	24,5	22,8	22,8	22,9	22,8	23,9	24,4	24,3	24,3	24,6	23,8	24,5	26,4
2. Sur les pouvoirs publics subordonnés et les paraétatiques administratifs :																					
a) à un an au plus .....	—	—	—	—	—	—	—	—	—	—	—	—	—	—	—	—	—	—	—	—	—
b) à plus d'un an :																					
— obligations accessibles à tout placeur .....	1,5	1,6	1,5	1,4	1,4	1,6	1,6	1,9	1,8	1,2	1,6	0,2	0,3	0,3	0,3	0,3	0,4	0,4	0,4	0,6	0,7
— autres .....	0,8	0,9	0,9	0,9	0,9	1,0	1,0	1,1	1,1	1,1	1,0	1,1	1,2	1,0	1,1	0,9	0,8	0,8	1,0	1,0	1,0
3. Sur les entreprises, les particuliers et les paraétatiques d'exploitation :																					
a) acceptations .....	1,4	1,2	1,1	1,5	2,1	3,8	4,1	5,1	3,0	3,5	4,9	3,2	2,8	2,6	2,8	2,9	3,8	5,3	6,4	5,8	8,5
b) effets commerciaux .....	20,3	19,6	21,0	22,0	24,1	25,1	25,4	27,2	26,9	32,2	32,9	33,4	35,1	38,1	38,8	40,8	40,3	42,0	41,0	43,6	42,5
c) avances .....	26,2	26,4	28,1	28,1	30,0	30,0	31,1	31,8	35,6	35,1	37,5	37,3	39,7	42,4	43,5	44,8	46,8	47,8	48,3	50,4	52,7
d) obligations :																					
— accessibles à tout placeur .....	1,6	1,9	2,0	2,0	2,3	2,4	2,9	2,9	2,7	2,7	2,9	2,2	2,1	2,1	2,0	2,0	2,0	2,0	2,0	2,1	p 2,1
— autres .....	0,3	0,7	1,0	1,0	1,0	0,9	0,9	0,9	1,2	1,2	1,2	1,2	1,1	1,0	1,1	1,7	2,1	2,1	2,0	2,0	2,0
4. Sur le Fonds des Rentes : à un an au plus .....	5,8	8,4	10,0	11,7	11,0	8,0	8,6	8,6	6,4	6,5	7,9	7,9	6,3	6,8	5,9	6,3	6,3	7,4	—	—	—
5. Sur les paraétatiques de crédit :																					
a) à un an au plus .....	0,1	...	...	...	...	...	...	...	0,1	...	...	...	...	...	0,1	...	0,1	...	...	...	0,1
b) à plus d'un an :																					
— obligations accessibles à tout placeur .....	5,4	5,6	5,9	6,1	6,7	7,6	8,3	8,5	8,9	9,3	9,9	9,9	10,1	10,3	10,1	9,9	9,7	9,8	10,8	10,9	10,9
— autres .....	...	...	0,3	0,5	0,5	0,6	0,7	0,7	0,7	0,7	0,5	0,5	0,5	0,5	0,5	0,6	0,6	0,7	0,7	0,7	0,7
D. Autres .....	21,9	22,0	23,6	23,7	24,4	25,4	29,6	28,1	31,1	29,7	32,5	31,4	31,5	31,7	31,1	34,4	32,1	36,2	43,2	48,5	46,5
TOTAL DE L'ACTIF ...	162,4	172,9	187,2	194,3	199,9	201,8	207,6	212,4	218,1	227,6	242,0	242,0	249,5	256,8	266,0	272,2	273,5	290,1	309,3	312,7	p319,2

<sup>1</sup> Pour la justification des écarts entre cette nouvelle et l'ancienne série (colonne précédente), le lecteur voudra bien se reporter à l'article « Organismes monétaires — Revision de certaines données statistiques (chapitre XIII) » inséré dans le Bulletin d'Information et de Documentation — XXXVIII<sup>e</sup> année, vol. II, n° 3, septembre 1963, pp. 174 à 176.

<sup>2</sup> Pour les dates antérieures au 30 juin 1963, les montants repris sous la rubrique « 6a) en monnaies étrangères » se rapportent uniquement aux monnaies étrangères convertibles tandis que ceux repris sous la rubrique « 6b) en francs belges » se rapportent non seulement aux francs belges mais encore aux monnaies étrangères non convertibles. Ces dernières ne représentent que de faibles montants.

## c) - Banques de dépôts — Passif — Chiffres trimestriels

(milliards de francs)

	31-12-60	31-3-61	30-6-61	30-9-61	31-12-61	31-3-62	30-6-62	30-9-62	31-12-62	31-3-63	30-6-63 est	30-6-63 1	30-9-63	31-12-63	31-3-64	30-6-64	30-9-64	31-12-64	31-3-65	30-6-65	30-9-65
<b>A. Engagements envers l'étranger :</b>																					
1. Envers le F.M.I. ....	—	—	—	—	—	—	—	—	—	—	—	—	—	—	—	—	—	—	—	—	—
2. Envers l'U.E.P. ....	—	—	—	—	—	—	—	—	—	—	—	—	—	—	—	—	—	—	—	—	—
3. Autres :																					
a) en monnaies étrangères <sup>2</sup> .....	9,2	12,4	22,4	23,0	21,3	15,5	16,4	17,2	20,4	21,7	28,1	29,1	32,4	34,4	40,5	41,7	43,1	45,9	54,9	51,1	53,1
b) en francs belges <sup>2 3</sup> .....	11,2	10,8	10,5	10,9	11,5	10,9	11,1	11,2	12,4	12,3	13,5	16,1	17,6	16,9	16,7	17,5	15,9	18,1	21,1	21,0	20,3
4. Ajustement statistique .....	-1,1	-0,7	-0,5	-0,4	-0,6	-0,1	-0,9	-0,1	-0,3	+0,6	+0,6	—	—	—	—	—	—	—	—	—	—
Total des engagements envers l'étranger	19,3	22,5	32,4	33,5	32,2	26,3	26,6	28,3	32,5	34,6	42,2	45,2	50,0	51,3	57,2	59,2	59,0	64,0	76,0	72,1	73,4
<b>B. Engagements envers le secteur intérieur monétaire :</b>																					
1. Pièces et billets .....																					
2. Autres :																					
a) envers la Banque Nationale de Belgique	...	...	0,1	...	...	...	...	...	1,3	0,3	0,2	0,2	1,5	0,3	...	0,1	...	0,2	...	...	...
b) envers les organismes publics	...	...	...	...	0,3	...	...	...	0,3	...	0,3	0,3	...	...	...	0,2	0,1	...	0,4	...	...
c) envers les banques de dépôts	2,1	2,3	2,7	3,7	3,0	3,4	3,1	3,4	3,3	4,3	4,1	3,7	5,9	4,7	5,3	4,5	5,1	5,0	6,8	6,1	6,1
<b>C. Engagements envers le secteur intérieur non monétaire :</b>																					
1. Monnaie fiduciaire .....																					
2. Monnaie scripturale :																					
a) détenue par les entreprises et particuliers	57,4	60,7	61,4	60,9	65,1	66,1	68,3	67,5	69,3	72,9	76,0	75,8	73,6	73,5	77,3	79,8	79,0	86,3	86,4	90,3	90,1
b) détenue par les pouvoirs publics	—	—	—	—	—	—	—	—	—	—	—	—	—	—	—	—	—	—	—	—	—
3. Liquidités quasi monétaires :																					
a) détenues par les entreprises et particuliers :																					
— dépôts en francs belges à plus d'un mois	19,1	21,7	22,3	25,2	27,3	30,6	30,5	31,9	28,6	28,6	27,9	27,9	26,6	25,8	26,4	25,6	29,9	29,5	32,7	32,4	34,2
— dépôts en francs belges reçus en carnets ou livrets	15,7	15,8	15,7	15,9	16,3	16,9	17,4	18,4	19,9	22,1	23,4	23,4	26,4	29,2	31,9	32,7	34,2	35,6	37,8	38,8	40,6
— dépôts en devises	7,2	7,9	7,9	8,4	8,0	8,2	7,9	8,0	7,4	7,4	8,2	8,2	8,4	9,1	10,1	8,1	5,0	5,1	4,5	5,1	3,9
b) détenues par le Trésor	—	—	—	—	—	—	—	—	—	—	—	—	—	—	—	—	—	—	—	—	—
4. Emprunts obligataires	7,6	7,9	8,2	8,4	8,6	9,1	9,8	10,4	11,1	11,1	11,2	11,2	11,3	11,4	11,2	11,2	11,3	11,4	11,4	11,3	11,3
5. Autres :																					
a) envers le Fonds des Rentes	...	0,9	2,2	0,7	0,8	0,5	1,3	0,7	...	0,2	0,2	0,2	...	...	...	...	...	...	...	...	...
b) envers les paraétatiques de crédit	0,7	0,4	0,2	0,4	0,6	1,1	0,2	0,3	0,2	0,1	0,3	0,3	0,3	0,2	0,4	0,3	1,0	...	0,4	0,1	0,1
c) envers le Trésor	—	—	—	—	—	—	—	—	—	—	—	—	—	—	—	—	—	—	—	—	—
D. Autres	33,3	32,8	34,1	37,2	37,7	39,6	42,5	43,5	44,2	46,0	48,0	45,6	45,5	46,3	46,2	50,5	48,9	53,0	52,9	56,5	59,5
TOTAL DU PASSIF ...	162,4	172,9	187,2	194,3	199,9	201,8	207,6	212,4	218,1	227,6	242,0	242,0	249,5	256,8	266,0	272,2	273,5	290,1	309,3	312,7	319,2

1 Pour la justification des écarts entre cette nouvelle et l'ancienne séries (colonne précédente), le lecteur voudra bien se reporter à l'article « Organismes monétaires — Revision de certaines données statistiques (chapitre XIII) » inséré dans le *Bulletin d'Information et de Documentation* — XXXVIII<sup>e</sup> année, vol. II, n° 3, septembre 1963, pp. 174 à 176.

2 Pour les dates antérieures au 30 juin 1963, les montants repris sous la rubrique « 3a) en monnaies étrangères » se rapportent uniquement aux monnaies étrangères convertibles tandis que ceux repris sous la rubrique « 3b) en francs belges » se rapportent non seulement aux francs belges mais encore aux monnaies étrangères non convertibles. Ces dernières ne représentent que de faibles montants.

3 Y compris les engagements en francs belges envers les organismes internationaux établis en U.E.B.L.



d) - Ensemble des organismes monétaires — Actif — Chiffres trimestriels

(milliards de francs)

	31-12-60	31-3-61	30-6-61	30-9-61	31-12-61	31-3-62	30-6-62	30-9-62	31-12-62	31-3-63	30-6-63 est	30-9-63	31-12-63	31-3-64	30-6-64	30-9-64	31-12-64	31-3-65	30-6-65	30-9-65	
<b>A. Créances sur l'étranger :</b>																					
1. Or .....	58,5	56,6	53,7	58,3	62,4	64,9	66,8	67,1	68,3	68,6	68,6	68,6	68,4	68,6	68,8	69,6	69,7	72,5	74,2	78,1	77,7
2. F.M.I. — Participation .....	4,4	4,4	4,4	7,4	8,0	7,2	7,5	6,7	6,7	6,7	6,5	6,5	7,0	7,1	8,2	8,2	8,2	8,7	9,0	10,0	12,2
— Prêts <sup>1</sup> .....	—	—	—	—	—	—	—	—	—	—	—	—	—	—	—	—	—	1,5	1,5	3,4	3,4
3. Obligations .....	1,0	1,3	1,4	1,4	1,6	1,4	1,3	1,2	1,2	1,2	1,2	0,8	0,9	1,0	1,0	1,0	0,9	1,0	1,1	0,8	p 0,8
4. Accept. en francs belges représ. d'export.	3,3	3,2	4,4	3,5	3,5	2,9	4,7	3,1	4,8	4,2	5,3	7,0	7,0	6,9	5,8	7,5	8,2	9,4	8,0	10,6	8,5
5. Créances sur l'U.E.P. <sup>2</sup> .....	3,5	3,1	2,4	0,7	0,4	0,4	0,3	0,3	0,3	0,2	0,2	0,2	0,1	0,1	0,1	0,1	0,1	...	...	...	...
6. Autres :																					
a) en monnaies étrangères <sup>3</sup> .....	24,4	27,7	33,9	33,5	35,6	34,2	29,1	30,6	32,3	37,1	43,4	43,5	45,0	44,9	49,4	49,1	50,3	56,0	65,6	57,1	57,9
b) en francs belges <sup>3</sup> .....	2,4	2,2	2,6	2,3	2,0	2,2	2,5	2,3	2,2	3,3	4,9	5,3	5,6	5,5	6,0	6,3	6,2	6,5	7,2	7,3	7,2
7. Ajustement statistique .....	- 0,9	- 0,5	- 0,2	- 0,3	- 0,4	+ 0,3	- 0,4	+ 0,6	+ 0,1	+ 0,7	- 0,1	—	—	—	—	—	—	—	—	—	—
Total des créances sur l'étranger ...	96,6	98,0	102,6	106,8	113,1	113,5	111,8	111,9	115,9	122,0	130,0	131,9	134,0	134,1	139,3	141,8	143,6	155,7	166,6	167,3	p167,7 (6)
<b>B. Créances sur le secteur intérieur monétaire :</b>																					
1. Pièces et billets .....	3,0	2,9	2,7	2,7	2,8	2,8	2,9	2,7	2,9	2,9	2,8	2,8	3,0	3,1	3,5	3,3	3,2	3,4	3,7	3,8	3,8
2. Autres :																					
a) sur la Banque Nationale de Belgique																					
— réserve monétaire .....	—	—	—	—	—	—	—	—	—	—	—	—	—	—	—	—	1,2	1,2	1,3	1,4	—
— autres .....	1,0	1,8	0,2	0,4	4,0	2,5	0,1	0,1	1,6	2,2	0,1	0,1	2,3	1,4	0,1	0,1	0,7	2,1	0,1	0,2	0,2
b) sur les organismes publics .....	3,1	2,1	1,5	2,1	1,8	0,8	1,0	0,9	2,6	0,9	0,6	0,6	3,4	2,4	1,1	1,2	7,0	2,5	1,7	1,7	1,7
c) sur les banques de dépôts .....	2,1	2,3	2,8	3,7	3,3	3,4	3,2	3,4	4,9	4,5	4,7	4,3	7,4	5,0	5,3	4,8	5,2	7,2	6,1	6,1	6,1
<b>C. Créances sur le secteur intérieur non monétaire :</b>																					
1. Sur l'Etat :																					
a) à un an au plus .....	73,3	80,7	86,2	90,7	82,6	80,3	84,1	85,7	57,1	67,9	73,2	72,7	71,8	75,4	77,6	80,1	79,1	82,5	81,9	85,2	p 86,7 (7)
b) à plus d'un an :																					
— obligations accessibles à tout placeur	25,4	25,6	26,7	27,1	28,1	30,1	30,0	31,3	33,5	35,1	34,5	37,5	37,5	37,7	38,0	39,2	38,2	38,7	41,0	43,4	p 42,4 (7)
— autres .....	37,2	37,2	36,4	36,4	36,8	36,9	37,7	37,8	58,5	56,8	56,8	56,9	56,8	57,9	58,4	58,3	58,3	58,6	57,8	58,5	p 60,4 (7)
2. Sur les pouvoirs publics subordonnés et les paraétatiques administratifs :																					
a) à un an au plus .....	2,1	1,5	2,1	1,6	3,4	2,6	2,5	3,2	4,5	3,3	3,4	3,4	3,4	4,3	3,1	4,0	3,9	4,8	4,0	5,6	5,0 (9)
b) à plus d'un an :																					
— obligations accessibles à tout placeur	1,8	1,9	1,8	1,7	1,8	2,0	2,0	2,3	2,1	1,6	1,9	0,4	0,5	0,5	0,6	0,6	0,7	0,7	0,8	1,0	p 1,1 (9)
— autres .....	0,8	0,8	0,9	0,9	0,9	1,0	1,0	1,1	1,1	1,1	1,0	1,1	1,2	1,0	1,1	0,9	0,8	0,8	1,0	1,0	p 1,0 (9)
3. Sur les entreprises, les particuliers et les paraétatiques d'exploitation :																					
a) acceptations .....	2,8	2,0	2,3	2,3	4,1	3,9	4,6	5,3	5,8	3,8	5,0	3,3	3,4	4,8	2,9	3,8	4,7	5,8	6,7	6,5	8,7 (11)
b) effets commerciaux .....	24,0	23,0	23,7	24,2	27,1	27,7	27,8	29,6	31,4	35,4	36,1	37,1	38,0	43,1	43,3	45,3	44,4	45,9	44,6	46,9	p 45,7 (11)
c) avances .....	26,2	26,4	28,1	28,1	30,1	30,1	31,2	31,9	35,7	35,2	37,6	37,4	39,8	42,5	43,6	44,9	46,9	47,9	48,4	50,5	52,8 (11)
d) obligations :																					
— accessibles à tout placeur .....	1,6	1,9	2,0	2,0	2,3	2,4	2,9	2,9	2,7	2,7	2,9	2,2	2,1	2,1	2,0	2,0	2,0	2,1	2,1	2,1	p 2,1 (15)
— autres .....	0,3	0,7	1,0	1,0	1,0	0,9	0,9	0,9	1,2	1,2	1,2	1,2	1,1	1,0	1,7	2,1	2,5	2,5	2,5	2,5	p 2,5 (15)
4. Sur le Fonds des Rentes : à un an au plus <sup>4</sup>	5,8	8,4	10,0	11,7	11,0	8,0	8,6	8,6	7,0	7,5	7,9	7,9	6,9	7,4	7,0	8,8	7,8	—	—	—	— (8)
5. Sur les paraétatiques de crédit :																					
a) à un an au plus .....	0,1	...	...	...	...	...	...	...	0,7	0,3	...	...	...	0,8	0,1	0,2	2,0	0,2	2,0	0,5	0,3 (14)
b) à plus d'un an :																					
— obligations accessibles à tout placeur	5,4	5,6	5,9	6,1	6,7	7,6	8,3	8,5	8,9	9,3	9,9	9,9	10,1	10,3	10,1	9,9	9,7	9,8	10,8	10,9	p 10,9 (14)
— autres .....	0,2	0,2	0,5	0,7	0,7	0,8	0,8	0,8	0,8	0,8	0,6	0,6	0,6	0,6	0,6	0,7	0,7	0,8	0,8	0,8	p 0,8 (14)
D. Autres .....	46,7	51,3	53,8	56,7	58,0	57,2	57,8	55,4	55,7	62,9	71,1	69,3	69,0	71,2	70,1	75,2	74,2	78,8	84,5	92,1	p 86,6 (15)
TOTAL DE L'ACTIF ...	359,5	374,3	391,2	406,9	419,6	414,5	419,2	424,3	434,6	457,4	481,3	480,6	487,3	508,5	511,5	526,7	530,0	560,8	572,3	587,9	p586,5

Colonne du tableau XIII  
« Bilans intégrés des organismes monétaires » dans lequel le la rubrique est comprise

<sup>1</sup> Bons spéciaux du trésor belge (loi du 4-1-1963, Convention du 1-2-1963).

<sup>2</sup> Créances bilatéralisées sur les pays débiteurs lors de la liquidation de l'U.E.P.

<sup>3</sup> Pour les dates antérieures au 30 juin 1963, les montants repris sous la rubrique « 6a) en monnaies étrangères » se rapportent uniquement aux monnaies étrangères convertibles tandis que ceux repris sous la rubrique « 6b) en francs belges » se rapportent non seulement aux francs belges mais encore aux monnaies étrangères non convertibles. Ces dernières ne représentent que de faibles montants.

<sup>4</sup> Aux dates pour lesquelles le Fonds des Rentes n'a pas publié de chiffres, les créances sur le Fonds des Rentes sont comprises sous la rubrique D « Autres ».

<sup>5</sup> Pour la justification des écarts entre la nouvelle et l'ancienne séries (colonne précédente), le lecteur voudra bien se reporter à l'article « Organismes monétaires — Revision de certaines données statistiques (chapitre XIII) » inséré dans le Bulletin d'Information et de Documentation — XXXVIII<sup>e</sup> année, vol. II, no 3, septembre 1963, pp. 174 à 176.

<sup>6</sup> Y compris 1 milliard d'or en compte auprès d'un correspondant étranger.

## d) - Ensemble des organismes monétaires — Passif — Chiffres trimestriels

(milliards de francs)

	31-12-60	31-3-61	30-6-61	30-9-61	31-12-61	31-3-62	30-6-62	30-9-62	31-12-62	31-3-63	30-6-63 est	30-6-63 7	30-9-63	31-12-63	31-3-64	30-6-64	30-9-64	31-12-64	31-3-65	30-6-65	30-9-65	
<b>A. Engagements envers l'étranger :</b>																						
1. Envers le F.M.I. ....	0,2	0,2	0,2	0,2	0,2	0,2	0,2	0,2	0,2	0,2	0,2	0,2	0,2	0,2	0,2	0,2	0,2	0,2	0,2	0,2	0,2	
2. Envers l'U.E.P. ....	—	—	—	—	—	—	—	—	—	—	—	—	—	—	—	—	—	—	—	—	—	
3. Autres :																						
a) en monnaies étrangères <sup>2</sup> .....	9,2	12,4	22,4	23,0	21,3	15,5	16,4	17,2	20,4	21,7	28,1	29,1	32,4	34,4	40,5	41,7	43,1	45,9	54,9	51,1	53,1	
b) en francs belges <sup>1 2</sup> .....	13,5	12,7	12,3	13,0	14,4	13,3	13,7	13,7	15,1	15,7	16,7	19,3	20,9	20,6	20,4	21,1	19,4	21,6	24,3	24,2	23,5	
4. Ajustement statistique .....	-1,1	-0,7	-0,5	-0,4	-0,6	-0,1	-0,9	-0,1	-0,3	+0,6	+0,6	—	—	—	—	—	—	—	—	—	—	
Total des engagements envers l'étranger	21,8	24,6	34,4	35,8	35,3	28,9	29,4	31,0	35,4	38,2	45,6	48,6	53,5	55,2	61,1	63,0	62,7	67,7	79,4	75,5	76,8	
<b>B. Engagements envers le secteur intérieur monétaire :</b>																						
1. Pièces et billets <sup>3</sup> .....	3,0	2,9	2,7	2,7	2,9	2,8	2,9	2,7	2,9	2,9	2,8	2,8	3,0	3,1	3,5	3,3	3,2	3,4	3,7	3,8	3,8	
2. Autres :																						
a) envers la Banque Nationale de Belgique	...	...	0,1	...	...	...	...	...	1,3	0,4	0,3	0,3	1,6	0,3	...	0,1	...	0,2	...	...	...	
b) envers les organismes publics .....	0,3	...	...	...	0,3	...	...	...	0,3	...	0,3	0,3	...	0,1	0,1	0,3	0,2	0,6	0,6	0,8	0,3	
c) envers les banques de dépôts :																						
— réserve monétaire .....	—	—	—	—	—	—	—	—	—	—	—	—	—	—	—	—	1,2	1,2	1,3	1,4	—	
— autres .....	5,9	6,2	4,4	6,2	8,8	6,7	4,2	4,4	7,5	7,2	4,8	4,4	6,5	10,3	9,0	5,6	6,3	12,1	11,2	7,1	7,5	
<b>C. Engagements envers le secteur intérieur non monétaire :</b>																						
1. Monnaie fiduciaire <sup>4</sup> .....	126,9	125,5	127,9	129,1	132,2	131,0	135,3	136,7	141,7	143,8	149,7	149,7	150,1	153,7	151,4	157,1	158,4	163,7	161,4	168,9	169,1	(1)
2. Monnaie scripturale :																						
a) détenue par les entreprises et particuliers <sup>5</sup> .....	86,4	88,4	90,4	89,8	95,2	95,8	99,3	99,0	102,2	106,4	110,8	109,9	106,5	113,2	111,6	117,6	115,1	124,1	123,5	129,4	127,9	(1)
b) détenue par les pouvoirs publics .....	7,3	8,7	8,4	9,6	10,0	9,6	10,4	11,0	10,6	12,5	12,7	12,7	11,2	12,1	11,3	12,4	11,7	10,8	9,2	13,3	10,4	(1)
3. Liquidités quasi monétaires :																						
a) détenues par les entreprises et particuliers :																						
— dépôts en francs belges à plus d'un mois .....	19,1	21,7	22,3	25,2	27,3	30,6	30,5	31,9	28,6	28,6	27,9	27,9	26,6	25,8	26,4	25,6	29,9	29,5	32,7	32,4	34,2	(2)
— dépôts en francs belges reçus en carnets ou livrets .....	15,6	15,8	15,7	15,9	16,3	16,9	17,4	18,4	19,9	22,1	23,4	23,4	26,4	29,2	31,9	32,7	34,2	35,6	37,8	38,8	40,6	(2)
— dépôts en devises .....	7,2	7,9	7,9	8,4	8,0	8,2	7,9	8,0	7,4	7,4	8,2	8,2	8,4	9,1	10,1	8,1	5,0	5,1	4,5	5,1	3,9	(3)
b) détenues par le Trésor .....	0,2	0,2	0,2	0,1	...	0,1	...	...	...	...	...	...	...	...	...	...	...	...	...	...	...	(4)
4. Emprunts obligataires .....	7,6	7,9	8,2	8,4	8,6	9,1	9,8	10,4	11,1	11,1	11,2	11,2	11,3	11,4	11,2	11,2	11,3	11,4	11,4	11,3	11,3	(13)
5. Autres :																						
a) envers le Fonds des Rentes <sup>6</sup> .....	...	4,4	6,0	8,2	5,8	4,8	4,1	2,7	0,1	0,2	0,3	0,3	...	...	...	...	...	...	...	...	...	(8)
b) envers les paraétatiques de crédit .....	0,7	0,4	0,2	0,5	0,6	1,4	0,2	0,3	0,3	0,1	0,4	0,4	0,6	0,5	0,4	0,3	1,0	...	1,4	0,5	0,8	(14)
c) envers le Trésor .....	—	—	—	—	—	—	—	—	—	—	—	—	—	—	—	—	—	—	—	—	—	(7)
D. Autres .....	57,5	59,7	62,4	67,0	68,3	68,6	67,8	67,8	65,3	76,5	82,9	80,5	81,6	84,5	83,5	89,4	89,8	95,4	94,2	99,6	99,9	(15)
TOTAL DU PASSIF ...	359,5	374,3	391,2	406,9	419,6	414,5	419,2	424,3	434,6	457,4	481,3	480,6	487,3	508,5	511,5	526,7	530,0	560,8	572,3	587,9	586,5	

Colonne du tableau XIII-1  
« Bilans intégrés des organismes monétaires » dans lequel la rubrique est comprise (6)

1 Pour la Banque Nationale, y compris les engagements en francs belges envers les organismes internationaux autres que le F.M.I. et l'U.E.P.; pour les autres organismes monétaires, y compris les engagements en francs belges envers les organismes internationaux établis en U.E.B.L. depuis qu'ils ont pu être extraits des engagements envers le secteur intérieur non monétaire, c'est-à-dire depuis juin 1958.

2 Pour les dates antérieures au 30 juin 1963, les montants repris sous la rubrique « 3a) en monnaies étrangères » se rapportent uniquement aux monnaies étrangères convertibles tandis que ceux repris sous la rubrique « 3b) en francs belges » se rapportent non seulement aux francs belges mais encore aux monnaies étrangères non convertibles. Ces dernières ne représentent que de faibles montants.

3 B.N.B. : y compris les pièces et billets du Trésor détenus par les organismes monétaires autres que la Banque Nationale de Belgique. *Organismes publics monétaires* : uniquement les pièces et billets du Trésor détenus par la Banque Nationale de Belgique.

4 Les chiffres de cette rubrique sont sous-évalués pour la Banque Nationale de Belgique et surévalués pour les organismes publics à concurrence des pièces et billets du Trésor détenus par les organismes monétaires autres que la Banque Nationale de Belgique.

5 B.N.B. : y compris les comptes à vue des paraétatiques, sauf celui du Fonds des Rentes qui est compris dans la rubrique C3a ou D « Autres ». *Organismes publics monétaires* : y compris les comptes à vue des paraétatiques, sauf ceux de certains paraétatiques administratifs qui sont compris dans la rubrique C2b.

6 Aux dates pour lesquelles le Fonds des Rentes n'a pas publié de chiffres, les engagements envers le Fonds des Rentes sont compris sous la rubrique D « Autres ».

7 Pour la justification des écarts entre cette nouvelle et l'ancienne séries (colonne précédente), le lecteur voudra bien se reporter à l'article « Organismes monétaires — Revision de certaines données statistiques (chapitre XIII) » inséré dans le *Bulletin d'Information et de Documentation* — XXXVIII<sup>e</sup> année, vol. II, no 3, septembre 1963, pp. 174 à 176.

### XIII - 3. — STOCK MONÉTAIRE ET LIQUIDITES QUASI MONÉTAIRES (variations en milliards de francs)

#### A.- VARIATIONS DU STOCK ET DES LIQUIDITES

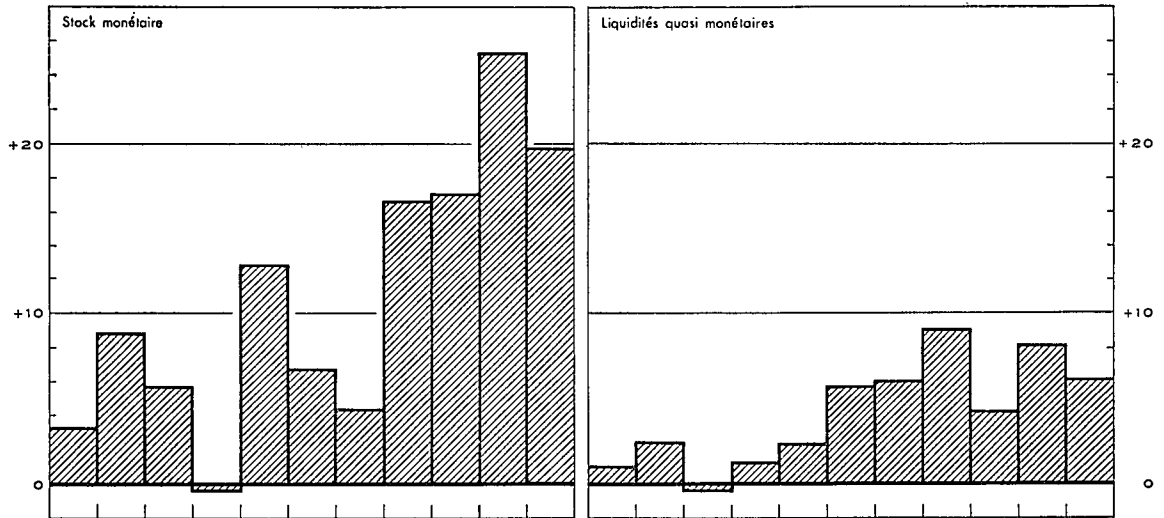

#### B.- ORIGINES DES VARIATIONS

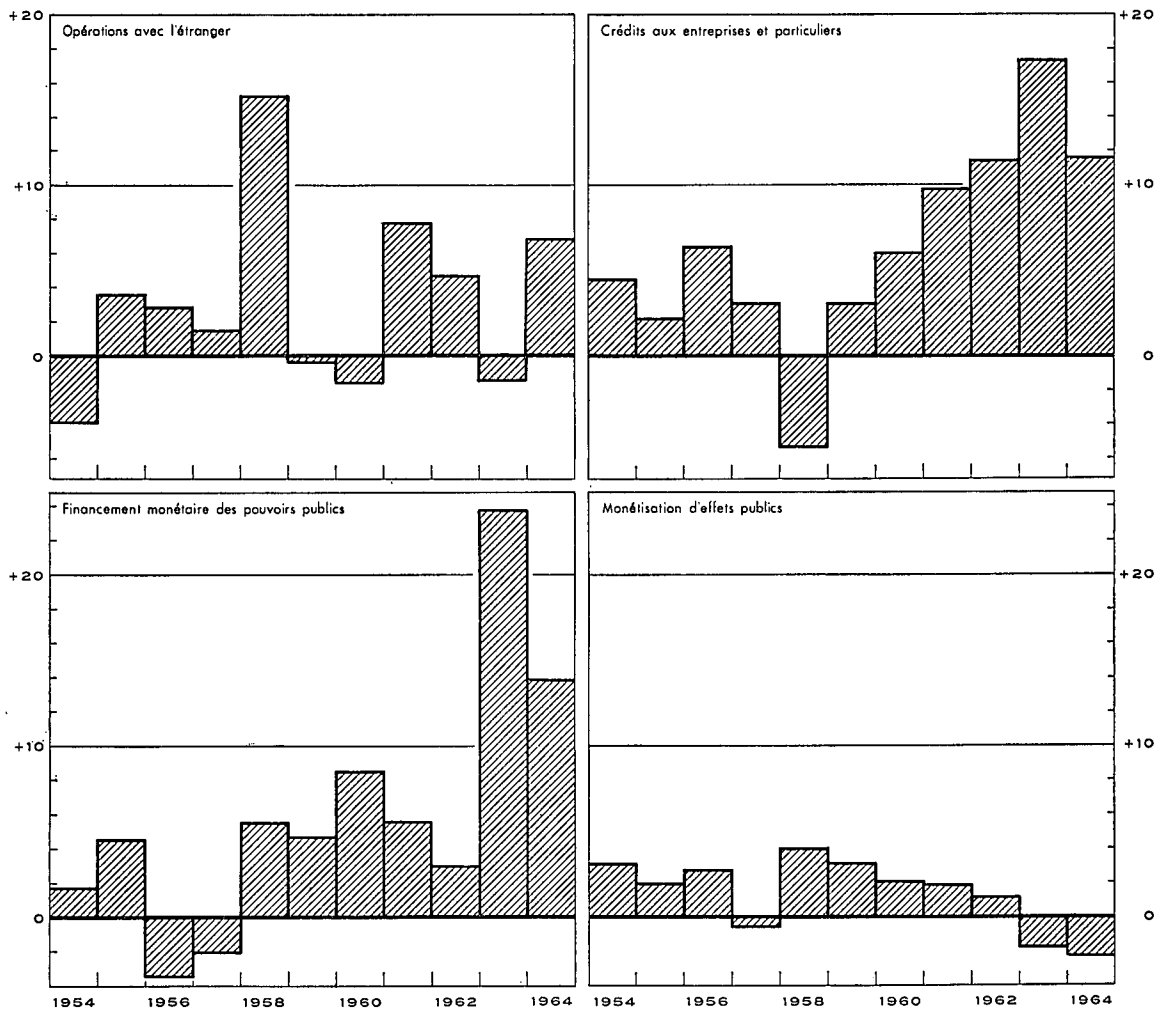

XIII - 3. — ORIGINES DES VARIATIONS DU STOCK MONETAIRE

(milliards de francs)

Périodes	Stock monétaire	Liquidités quasi monétaires	Total du stock monétaire et des liquidités quasi monétaires	Opérations avec l'étranger (solde courant + opérations en capital des entreprises et particuliers)	Crédits aux entreprises et particuliers 1	Refinancement en dehors des organismes monétaires (augmentation : -)		Financement monétaire des pouvoirs publics		Monétisation d'effets publics		Emprunts obligataires des banques de dépôts	Crédits à des intermédiaires financiers non monétaires	Divers
						de créances commerciales sur l'étranger	de crédits aux entreprises et particuliers	Etat	Autres pouvoirs publics 2	achats sur le marché par les organismes monétaires	par l'intermédiaire du Fonds des Rentes			
	(1)	(2)	(3)	(4)	(5)	(6)	(7)	(8)	(9)	(10)	(11)	(12)	(13)	(14)
1960 1 <sup>er</sup> trimestre .....	- 3,9	+ 5,1	+ 1,2	+ 4,4	+ 0,7	- 0,9	- 0,3	- 5,4	+ 1,6	+ 1,0	+ 0,2	...	+ 0,6	- 0,7
2 <sup>e</sup> trimestre .....	+ 7,4	- 1,8	+ 5,6	- 0,7	+ 1,0	+ 0,1	- 0,3	+ 5,5	...	- 0,5	+ 0,2	- 0,2	+ 0,1	+ 0,4
3 <sup>e</sup> trimestre .....	- 5,2 <sup>3</sup>	+ 2,8 <sup>3</sup>	- 2,4 <sup>3</sup>	- 4,6	- 1,0	- 0,2	+ 0,6	+ 5,7	- 0,7	...	+ 1,0	- 0,2	- 0,4	- 2,6
4 <sup>e</sup> trimestre .....	+ 6,1 <sup>3</sup>	...	+ 6,1 <sup>3</sup>	- 0,7	+ 5,3	+ 1,5	- 1,0	+ 0,7	+ 1,3	- 0,4	+ 0,5	- 0,3	- 0,4	- 0,4
Total ...	+ 4,4 <sup>3</sup>	+ 6,1 <sup>3</sup>	+ 10,5 <sup>3</sup>	- 1,6	+ 6,0	+ 0,5	- 1,0	+ 6,5	+ 2,2	+ 0,1	+ 1,9	- 0,7	- 0,1	- 3,3
1961 1 <sup>er</sup> trimestre .....	+ 2,1 <sup>3</sup>	+ 3,3 <sup>3</sup>	+ 5,4 <sup>3</sup>	- 1,4	- 0,8	- 0,5	- 0,8	+ 5,7	- 0,6	+ 1,1	- 0,6	- 0,3	+ 0,8	+ 2,8
2 <sup>e</sup> trimestre .....	+ 4,1	+ 0,4	+ 4,5	- 0,6	+ 2,8	+ 0,5	- 0,1	- 0,1	+ 0,6	- 0,1	+ 0,3	- 0,3	+ 0,7	+ 0,8
3 <sup>e</sup> trimestre .....	+ 1,7 <sup>3</sup>	+ 3,6 <sup>3</sup>	+ 5,3 <sup>3</sup>	+ 5,3	+ 2,4	- 1,0	- 1,9	+ 2,4	- 0,5	+ 0,4	+ 0,1	- 0,3	+ 0,4	- 2,0
4 <sup>e</sup> trimestre .....	+ 8,8 <sup>3</sup>	+ 1,8 <sup>3</sup>	+ 10,6 <sup>3</sup>	+ 4,5	+ 5,5	- 0,1	+ 1,1	- 4,4	+ 2,5	+ 0,1	+ 0,6	- 0,2	+ 0,6	+ 0,4
Total ...	+ 16,7 <sup>3</sup>	+ 9,1 <sup>3</sup>	+ 25,8 <sup>3</sup>	+ 7,8	+ 9,9	- 1,1	- 1,7	+ 3,6	+ 2,0	+ 1,5	+ 0,4	- 1,1	+ 2,5	+ 2,0
1962 1 <sup>er</sup> trimestre .....	- 1,1	+ 4,2	+ 3,1	+ 5,0	- 1,3	- 1,4	+ 1,8	+ 1,6	- 0,2	+ 0,2	- 0,6	- 0,5	- 0,3	- 1,2
2 <sup>e</sup> trimestre .....	+ 8,7	...	+ 8,7	+ 0,3	+ 3,9	+ 1,3	- 2,2	+ 0,3	- 0,1	+ 0,6	+ 0,5	- 0,6	+ 2,3	+ 2,4
3 <sup>e</sup> trimestre .....	+ 1,6	+ 2,6	+ 4,2	+ 1,7	+ 0,8	- 1,7	+ 2,5	+ 2,7	+ 0,8	+ 0,4	- 0,1	- 0,6	- 0,2	- 2,1
4 <sup>e</sup> trimestre .....	+ 7,9	- 2,5	+ 5,4	- 2,3	+ 8,1	+ 1,6	- 2,0	- 3,8	+ 1,7	- 0,7	+ 0,9	- 0,7	+ 0,6	+ 2,0
Total ...	+ 17,1	+ 4,3	+ 21,4	+ 4,7	+ 11,5	- 0,2	+ 0,1	+ 0,8	+ 2,2	+ 0,5	+ 0,7	- 2,4	+ 2,4	+ 1,1
1963 1 <sup>er</sup> trimestre .....	+ 8,1	+ 2,2	+ 10,3	+ 3,3	+ 1,9	- 1,3	- 0,4	+ 11,6	- 1,3	- 0,2	+ 0,2	- 0,1	+ 0,5	- 3,9
2 <sup>e</sup> trimestre .....	+ 10,7	+ 1,4	+ 12,1	- 0,1	+ 3,9	...	+ 0,4	+ 6,4	+ 0,1	- 0,4	+ 0,9	- 0,1	...	+ 1,0
3 <sup>e</sup> trimestre .....	- 4,5	+ 1,9	- 2,6	- 2,0	+ 3,2	+ 0,5	+ 0,2	- 1,6	+ 0,1	- 0,9	- 0,3	- 0,1	- 0,2	- 1,5
4 <sup>e</sup> trimestre .....	+ 11,1	+ 2,7	+ 13,8	- 2,6	+ 8,3	+ 0,3	+ 0,9	+ 7,5	+ 0,9	- 0,1	- 0,9	- 0,1	+ 0,2	- 0,6
Total ...	+ 25,4	+ 8,2	+ 33,6	- 1,4	+ 17,3	- 0,5	+ 1,1	+ 23,9	- 0,2	- 1,6	- 0,1	- 0,4	+ 0,5	- 5,0
1964 1 <sup>er</sup> trimestre .....	- 4,7	+ 4,3	- 0,4	- 1,7	+ 4,1	- 1,3	- 4,8	+ 3,3	- 0,1	- 0,2	+ 0,1	+ 0,3	+ 0,2	- 0,3
2 <sup>e</sup> trimestre .....	+ 12,8	- 2,0	+ 10,8	+ 0,3	+ 3,5	+ 0,7	+ 0,8	+ 5,4	+ 0,9	- 0,3	- 0,4	- 0,1	...	...
3 <sup>e</sup> trimestre .....	- 1,9	+ 2,7	+ 0,8	+ 1,9	+ 1,3	+ 1,3	+ 0,7	- 0,8	...	- 1,0	- 0,5	- 0,1	- 1,0	- 1,0
4 <sup>e</sup> trimestre .....	+ 13,5	+ 1,1	+ 14,6	+ 6,3	+ 2,7	- 0,3	+ 0,9	+ 4,2	+ 0,9	- 0,7	- 0,2	...	+ 1,3	- 0,5
Total ...	+ 19,7	+ 6,1	+ 25,8	+ 6,8	+ 11,6	+ 0,4	- 2,4	+ 12,1	+ 1,7	- 2,2	- 1,0	+ 0,1	+ 0,5	- 1,8
1965 1 <sup>er</sup> trimestre .....	- 4,6	+ 4,8	+ 0,2	+ 4,7	+ 0,5	- 1,5	- 0,9	- 2,1	- 0,5	+ 0,5	- 0,1	...	- 0,5	+ 0,1
2 <sup>e</sup> trimestre .....	+ 17,6	+ 1,2	+ 18,8	+ 3,9	+ 4,6	+ 1,5	- 0,3	+ 4,5	+ 2,6	- 0,3	- 0,4	+ 0,1	+ 0,8	+ 1,8
3 <sup>e</sup> trimestre .....	p - 4,3	+ 2,5	p - 1,8	p + 0,9	p + 3,1	p - 1,3	p + 0,3	p + 1,2	p - 1,1	p - 1,0	- 1,4	- 0,1	p ...	p - 2,4

N. B. — Pour le détail du « Stock monétaire », voir le tableau 4 du chapitre XIII.

— Pour le détail des « Opérations avec l'étranger », voir le tableau 5 du chapitre XIII.

— Pour la méthode d'élaboration, voir note sub tableau 1 du chapitre XIII.

1 Variation de l'encours utilisé des crédits d'escompte, d'avances et d'acceptations (à l'exclusion des effets qui servent à la mobilisation de créances commerciales sur l'étranger) accordés à leur origine par les organismes monétaires. — 2 Y compris les fonds de pension. — 3 Au 3<sup>e</sup> trimestre de 1960, les dépôts des résidents congolais non bancaires dans les banques belges, qui étaient confondus jusque là dans les statistiques monétaires avec les comptes de résidents, ont été convertis en comptes étrangers « financiers »; ultérieurement, une partie de ces comptes a été réassimilée à des comptes de résidents. Ces conversions ont provoqué, dans le stock monétaire et les liquidités quasi monétaires, une diminution purement comptable de 0,9 milliard au 3<sup>e</sup> trimestre de 1960 et des augmentations, également comptables, de 0,3, 0,2, 0,1 et 0,2 milliard, respectivement au 4<sup>e</sup> trimestre de 1960 et au 1<sup>er</sup>, 3<sup>e</sup> et 4<sup>e</sup> trimestre de 1961. Ces diminutions et augmentations comptables ont été éliminées des variations du stock monétaire et des liquidités quasi monétaires telles qu'elles apparaissent aux colonnes (1) à (3) du présent tableau.

### XIII - 4. — STOCK MONETAIRE

(milliards de francs)

Fin de période	Monnaie fiduciaire			Monnaie scripturale					Total du stock monétaire	Pourcentage de monnaie fiduciaire	
	Billets et monnaies du Trésor	Billets de la B.N.B.	Stock de monnaie fiduciaire <sup>2</sup>	détenue par le Trésor et les pouvoirs publics subordonnés	détenue par les entreprises et particuliers <sup>1</sup>			Stock de monnaie scripturale			
					comptes courants à la B.N.B. <sup>2</sup>	avoirs en C.C.P. <sup>2</sup>	dépôts à vue et à 1 mois au plus dans les banques et établissements para-étatiques <sup>2</sup>				Total
(1)	(2)	(3)	(4)	(5)	(6)	(7)	(8)	(9) = (4) + (8)	(10) = (3) + (9)	(11) = (3) : (10)	
1954 Juin .....	5,9	100,2	104,3	8,1	0,7	20,2	49,0	69,9	78,0	182,3	57,2
Décembre .....	5,9	102,7	106,7	7,4	0,5	20,6	48,4	69,5	76,9	183,6	58,1
1955 Juin .....	5,8	105,3	108,6	7,3	0,6	20,4	50,7	71,7	79,0	187,6	57,9
Décembre .....	5,6	107,6	110,7	7,9	0,6	20,8	52,5	73,9	81,8	192,5	57,5
1956 Juin .....	5,4	108,4	111,4	6,7	0,3	22,6	54,1	77,0	83,7	195,1	57,1
Décembre .....	5,4	111,5	114,3	6,5	0,6	21,3	55,6	77,5	84,0	198,3	57,7
1957 Juin .....	5,3	111,2	113,9	7,9	0,4	23,0	56,7	80,1	88,0	201,9	56,4
Décembre .....	5,4	112,7	115,5	6,4	0,9	22,0	53,2	76,1	82,5	198,0	58,3
1958 Juin .....	5,5	115,3	118,1	7,6	0,4	23,2	56,8	80,4	88,0	206,1	57,3
Décembre .....	5,5	117,4	120,3	7,2	0,5	24,0	57,5 <sup>3</sup>	82,0	89,2	209,5	57,4
1959 Juin .....	5,5	117,5	120,3	7,8	0,4	24,9	60,6	85,9	93,7	214,0	56,2
Décembre .....	5,6	118,3	121,3	7,6	0,5	25,8	61,1	87,4	95,0	216,3	56,1
1960 Juin .....	5,7	119,3	122,1	8,2	0,4	25,7	63,5	89,6	97,8	219,9	55,5
Décembre .....	5,8	124,1	126,8	7,3 <sup>5</sup>	0,7	26,9	58,7 <sup>4</sup>	86,3	93,6	220,4	57,5
1961 Juin .....	5,9	124,8	127,9	8,5	0,4	27,3	62,7 <sup>4</sup>	90,4	98,9	226,8	56,4
Décembre .....	6,0	129,1	132,2	10,0	0,6	27,9	66,7	95,2	105,2	237,4	55,7
1962 Juin .....	6,1	132,1	135,3	10,4	0,4	29,1	69,8	99,3	109,7	245,0	55,2
Décembre .....	6,2	138,5	141,7	10,6	0,5	30,4	71,3	102,2	112,8	254,5	55,7
1963 Juin (est.) <sup>6</sup> .....	6,2	146,2	149,6	12,8	0,4	32,2	78,2	110,8	123,6	273,2	54,8
<i>Nouvelle série<sup>6</sup></i>											
Juin .....	6,2	146,2	149,6	12,8	0,4	32,2	77,3	109,9	122,7	272,3	54,9
Décembre .....	6,3	150,5	153,7	12,1	0,5	32,9	79,8	113,2	125,3	279,0	55,1
1964 Juin .....	6,4	153,9	157,1	12,4	0,3	35,8	81,5	117,6	130,0	287,1	54,7
1964 Septembre .....	6,6	155,0	158,4	11,7	0,4	34,1	80,5	115,0	126,7	285,1	55,6
Octobre .....	6,6	155,9	159,5	10,8	0,3	35,2	80,6	116,1	126,9	286,4	55,7
Novembre .....	6,6	155,8	159,2	9,6	0,3	33,1	83,0	116,4	126,0	285,2	55,8
Décembre .....	6,8	160,3	163,8	10,8	0,6	35,9	87,6	124,1	134,9	298,7	54,8
1965 Janvier .....	6,9	156,8	160,2	10,0	0,5	36,7	83,7	120,9	130,9	291,1	55,0
Février .....	6,9	157,8	161,2	10,9	0,4	34,7	85,1	120,2	131,1	292,3	55,1
Mars .....	6,9	158,1	161,4	9,2	0,5	35,2	87,8	123,5	132,7	294,1	54,9
Avril .....	6,9	161,3	164,8	8,9	0,4	37,2	88,4	126,0	134,9	299,7	55,0
Mai .....	6,9	163,5	166,6	10,5	0,3	36,1	90,7	127,1	137,6	304,2	54,8
Juin .....	6,9	165,8	168,9	13,4	0,3	36,9	92,2	129,4	142,8	311,7	54,2
Juillet .....	6,9	167,7	171,0	9,4	0,3	37,9	88,6	126,8	136,2	307,2	55,7
Août .....	6,9	165,4	168,8	9,9	0,4	35,8	89,4	125,6	135,5	304,3	55,5
Septembre .....	6,9	166,0	169,1	10,4	0,4	35,7	p 91,8	p 127,9	p 138,3	p 307,4	55,0

<sup>1</sup> Y compris des organismes paraétatiques administratifs.

<sup>2</sup> Déduction faite des encaisses des organismes monétaires.

<sup>3</sup> Depuis août 1953, grâce à une nouvelle ventilation, les comptes à plus d'un mois des sociétés financières dans les banques sont éliminés du stock monétaire.

<sup>4</sup> En principe, les dépôts des résidents congolais dans les banques belges ne devraient pas être compris dans le stock monétaire. L'application de ce principe se heurte cependant à des difficultés d'ordre statistique. C'est ainsi que jusqu'à la fin de juillet 1960, les dépôts à un mois au plus des résidents congolais non bancaires dans les banques belges étaient englobés dans le stock monétaire; ils en ont été exclus à concurrence d'un montant de 0,1 milliard en août et d'un montant supplémentaire de 0,4 milliard en septembre, mais ces montants y ont ensuite été partiellement réenglobés, soit à concurrence d'un montant de 0,1 milliard en décembre 1960, d'un montant supplémentaire de 0,1 milliard en janvier, d'un montant supplémentaire de 0,1 milliard en septembre et d'un montant supplémentaire de 0,1 milliard en octobre 1961. Il s'ensuit que le mouvement des chiffres de la colonne (7) du présent tableau durant la période de juillet 1960-octobre 1961 est influencé par des facteurs purement comptables.

<sup>5</sup> Le chiffre de la monnaie scripturale détenue par le Trésor et les pouvoirs publics subordonnés à la fin de décembre 1960 est anormalement bas par suite de la désorganisation causée par les grèves. En l'absence de celles-ci, il serait sans doute situé entre 8 et 9 milliards.

<sup>6</sup> Pour la justification des écarts entre la nouvelle et l'ancienne série, le lecteur voudra bien se reporter à l'article « Organismes monétaires — Revision de certaines données statistiques (chapitre XIII) inséré dans le Bulletin d'Information et de Documentation — XXXVIII<sup>e</sup> année, vol. II, n° 3, septembre 1963, pp. 174 à 176.

### XIII - 5. — AVOIRS EXTERIEURS NETS DES ORGANISMES MONETAIRES

(milliards de francs)

Périodes	Montants à fin de période 1			Evolution							Evolution	
	B.N.B.	Autres organismes monétaires	Total	Avoirs extérieurs nets après ajustement statistique			Opérations en capital des pouvoirs publics avec l'étranger		Refinancement en dehors des organismes monétaires de créances commerciales sur l'étranger (augmentation: -)	Opérations avec l'étranger (solde courant + opérations en capital des entreprises et particuliers)	Différence entre les données de la balance des paiements [col. (12)] et celles des organismes monétaires [col. (6)] <sup>4</sup>	Avoirs extérieurs nets suivant la balance des paiements de l'U.E.B.L. <sup>5</sup>
				B.N.B.	Autres organismes monétaires	Total	Etat	Autres 2				
(1)	(2)	(3) = (1) + (2)	(4)	(5)	(6)	(7)	(8)	(9)	(10)	(11)	(12)	
1954 Année	50,9	- 2,6	48,3	- 1,8	- 0,3	- 2,1	+ 2,6	...	- 0,8	- 3,9	- 1,5	- 3,6
1955 Année	57,2	- 2,5	54,7	+ 6,3	+ 0,4	+ 6,7	+ 2,4	+ 0,2	+ 0,6	+ 3,5	- 2,3	+ 4,4
1956 Année	57,8	- 3,8	54,0	+ 0,6	- 1,3	- 0,7	- 3,8	+ 0,3	- 0,1	+ 2,9	+ 1,1	+ 0,4
1957 Année	58,4	- 2,3	56,1	+ 0,6	+ 1,2	+ 1,8	+ 0,7	- 0,2	- 0,2	+ 1,5	+ 0,3	+ 2,1
1958 Année	75,5	- 3,4	72,1	+17,1	- 0,8	+16,3	+ 1,4	...	- 0,4	+15,3	- 0,4	+15,9
1959 Année	72,3 <sup>6,7</sup>	- 1,6	70,7 <sup>6,7</sup>	- 6,1 <sup>6,7</sup>	+ 2,0	- 4,1 <sup>6,7</sup>	- 3,1	- 0,8 <sup>7</sup>	+ 0,2	- 0,4	...	- 4,1
1960 Année	80,6	- 5,8 <sup>8</sup>	74,8 <sup>8</sup>	+ 8,3	- 4,2 <sup>8</sup>	+ 4,1 <sup>8</sup>	+ 3,5	+ 1,7	+ 0,5	- 1,6	+ 2,1	+ 6,2
1961 1 <sup>er</sup> trimestre	79,7	- 6,4 <sup>8</sup>	73,3 <sup>8</sup>	- 0,8	- 1,0 <sup>8</sup>	- 1,8 <sup>8</sup>	+ 0,4	- 0,3	- 0,5	- 1,4	+ 0,6	- 1,2
2 <sup>e</sup> trimestre	82,6	-14,4	68,2	+ 2,9	- 8,6	- 5,7	- 5,9	+ 0,3	+ 0,5	- 0,6	- 0,7	- 6,4
3 <sup>e</sup> trimestre	86,0	-15,1 <sup>8</sup>	70,9 <sup>8</sup>	+ 3,4	- 0,4 <sup>8</sup>	+ 3,0 <sup>8</sup>	- 1,3	...	- 1,0	+ 5,3	- 0,8	+ 2,2
4 <sup>e</sup> trimestre	92,7	-14,9 <sup>8</sup>	77,8 <sup>8</sup>	+ 6,7	- 0,4 <sup>8</sup>	+ 6,3 <sup>8</sup>	+ 1,8	+ 0,1	- 0,1	+ 4,5	- 0,3	+ 6,0
				+12,2	-10,4 <sup>8</sup>	+ 1,8 <sup>8</sup>	- 5,0	+ 0,1	- 1,1	+ 7,8	- 1,2	+ 0,6
1962 1 <sup>er</sup> trimestre	90,5	- 5,9	84,6	- 2,2	+ 8,8	+ 6,6	+ 2,7	+ 0,3	- 1,4	+ 5,0	...	+ 6,6
2 <sup>e</sup> trimestre	89,6	- 7,2	82,4	- 0,9	- 1,2	- 2,1	- 3,7	...	+ 1,3	+ 0,3	- 0,4	- 2,5
3 <sup>e</sup> trimestre	88,6	- 7,7	80,9	- 1,0	- 0,7	- 1,7	- 1,8	+ 0,1	- 1,7	+ 1,7	+ 0,9	- 0,8
4 <sup>e</sup> trimestre	91,0	-10,5	80,5	+ 2,4	- 2,5	- 0,1	+ 0,6	...	+ 1,6	- 2,3	+ 0,8	+ 0,7
				- 1,7	+ 4,4	+ 2,7	- 2,2	+ 0,4	- 0,2	+ 4,7	+ 1,3	+ 4,0
1963 1 <sup>er</sup> trimestre	95,4	-11,6	83,8	+ 4,4	- 0,7	+ 3,7	+ 1,7	...	- 1,3	+ 3,3	- 1,3	+ 2,4
2 <sup>e</sup> trim. (est.)	98,6	-14,2	84,4	+ 3,2	- 2,0	+ 1,2	+ 1,3	...	...	- 0,1	+ 0,3	+ 1,5
Nouvelle série <sup>9</sup>												
2 <sup>e</sup> trimestre	98,6	-15,3	83,3									
3 <sup>e</sup> trimestre	99,6	-19,0	80,6	+ 1,0	- 3,4	- 2,4	- 0,9	...	+ 0,5	- 2,0	...	- 2,4
4 <sup>e</sup> trimestre	102,2	-23,3	78,9	+ 2,6	- 4,6	- 2,0	+ 0,2	+ 0,1	+ 0,3	- 2,6	- 0,1	- 2,1
				+11,2	-10,7	+ 0,5	+ 2,3	+ 0,1	- 0,5	- 1,4	- 1,1	- 0,6
1964 1 <sup>er</sup> trimestre	101,8	-23,6	78,2	- 0,4	- 0,3	- 0,7	+ 0,3	+ 2,0	- 1,3	- 1,7	+ 0,8	+ 0,1
2 <sup>e</sup> trimestre	103,2	-24,4	78,8	+ 1,4	- 0,8	+ 0,6	+ 0,6	- 1,0	+ 0,7	+ 0,3	...	+ 0,6
3 <sup>e</sup> trimestre	105,2	-24,3	80,9	+ 2,0	+ 0,1	+ 2,1	- 1,4	+ 0,3	+ 1,3	+ 1,9	+ 0,1	+ 2,2
4 <sup>e</sup> trimestre	114,8	-26,8	88,0	+ 9,6	- 2,5	+ 7,1	+ 1,3	- 0,2	- 0,3	+ 6,3	+ 0,8	+ 7,9
				+12,6	- 3,5	+ 9,1	+ 0,8	+ 1,1	+ 0,4	+ 6,8	+ 1,7	+10,8
1965 1 <sup>er</sup> trimestre	113,3	-26,1	87,2	- 1,5	+ 1,2	- 0,3	- 3,6	+ 0,1	- 1,5	+ 4,7	p+ 0,3	p ...
2 <sup>e</sup> trimestre	120,4	-28,5	91,9	+ 7,1	- 2,1	+ 5,0	- 1,2	+ 0,8	+ 1,5	+ 3,9	p+ 0,2	p+ 5,2
3 <sup>e</sup> trimestre	120,0	p-29,1	p90,9	- 0,4	p- 0,6	p- 1,0	...	p- 0,6	p- 1,3	p+ 0,9		

1 Une ventilation des avoirs extérieurs nets par principaux types de créances et d'engagements est donnée au tableau XIII-2, et, pour la période 1950-1960, dans le *Bulletin d'Information et de Documentation* de juillet 1961, pages 20 à 27.

2 Ces montants comprennent notamment les emprunts à l'étranger des pouvoirs publics subordonnés et des paraétatiques administratifs et les mouvements des créances en accords internationaux détenues par la S.N.C.I. (voir note 7 ci-dessous).

3 Ce sont les chiffres de cette colonne, calculés comme le montre le présent tableau, qui sont repris à la colonne (4) du tableau XIII - 3.

4 Cette différence est égale à :

— variations des avoirs extérieurs nets des organismes monétaires de l'U.E.B.L. résultant a) des variations des avoirs nets des banques luxembourgeoises vis-à-vis des pays autres que la Belgique, b) jusqu'au 31 décembre 1960, des variations des engagements des banques belges envers les sociétés congolaises et c) des variations des engagements des banques luxembourgeoises et, jusqu'au 2<sup>e</sup> trimestre de 1963, des banques belges envers les institutions internationales établies en U.E.B.L. [ces variations sont comprises dans la colonne (12), mais non dans la colonne (6)].

— moins, depuis le 3<sup>e</sup> trimestre de 1963, variations des avoirs nets des banques belges vis-à-vis des résidents luxembourgeois [ces variations sont comprises dans la colonne (6), mais non dans la colonne (12)].

5 Voir tableau IX - 1, total, et tableaux IX - 2 et 3, rubrique 7.

6 La B.N.B. a été autorisée par la loi du 19 juin 1959 à comptabiliser dans ses livres, comme avoir propre la créance que possède l'Etat belge sur le Fonds Monétaire International en remboursement de sa quote-part comme membre du Fonds, et cela à concurrence des billets émis, des crédits donnés ou des montants d'or versés par elle en faveur du Fonds, à la décharge de l'Etat. Une partie de la créance que la B.N.B. comptabilise dans ses écritures, en vertu de ces dispositions législatives, a pour origine non des opérations avec le Fonds, mais de simples reprises de créances à l'Etat belge. De telles reprises ont eu lieu à concurrence de 2,8 milliards au troisième trimestre de 1959 et à concurrence de 0,1 milliard au quatrième trimestre de la même année. L'évolution des « Avoirs extérieurs nets après ajustement statistique » [col. (4) et (6)] fait abstraction de ces montants.

7 A la suite de la Convention du 1<sup>er</sup> juillet 1959, la S.N.C.I. a racheté à la B.N.B. diverses créances consolidées en accords de paiement. Ces rachats expliquent, à concurrence d'environ 0,6 milliard, la diminution des avoirs extérieurs nets de la B.N.B. [col. (1)] au cours du troisième trimestre de 1959. Mais ces rachats, de même que les remboursements ultérieurs par l'étranger des créances rachetées, n'ont pas d'influence sur le solde des opérations avec l'étranger figurant à la colonne (10). En effet, dans l'évolution des avoirs extérieurs nets, ils sont assimilés à des opérations en capital des pouvoirs publics autres que l'Etat avec l'étranger et figurent à ce titre à la colonne (8).

8 Au 3<sup>e</sup> trimestre de 1960, les dépôts des résidents congolais dans les banques belges, dont il n'avait pas été possible jusque là de tenir compte pour calculer les avoirs extérieurs nets des organismes monétaires tels qu'ils figurent aux colonnes (2) et (3) du présent tableau, ont été convertis en comptes étrangers « bilatéraux ou financiers » ; ultérieurement une partie des comptes financiers a été réassimilée à des comptes de résidents. Ces conversions ont provoqué, dans les avoirs extérieurs nets des organismes monétaires, une diminution purement comptable de 1,3 milliard au 3<sup>e</sup> trimestre de 1960 et des augmentations, également comptables, de 0,3, 0,2, 0,1 et 0,2 milliard respectivement au 4<sup>e</sup> trimestre de 1960, au 1<sup>er</sup>, 3<sup>e</sup> et 4<sup>e</sup> trimestre de 1961. Ces diminution et augmentations comptables ont été éliminées de l'évolution des « avoirs extérieurs nets après ajustement statistique » [col. (5) et (6)].

9 Pour la justification des écarts entre la nouvelle et l'ancienne série, le lecteur voudra bien se reporter à l'article « Organismes monétaires — Revision de certaines données statistiques (chapitre XIII) » inséré dans le *Bulletin d'Information et de Documentation* — XXXVIII<sup>e</sup> année, vol. II, no 8, septembre 1963, pp. 174 à 176.

XIII - 6. — BILANS DE LA BANQUE NATIONALE DE BELGIQUE (1951-1958)

(millions de francs)

Rubriques	1951 31 décembre	1952 31 décembre	1953 31 décembre	1954 31 décembre	1955 31 décembre	1956 31 décembre	1957 31 décembre	1958 31 décembre
<b>ACTIF</b>								
Encaisse en or .....	31.771	35.180	38.787	38.911	46.385	46.247	45.767	63.487
Avoirs sur l'étranger .....	178	1.431	903	3.338	259	995	1.923	1.415
Devises étrangères et or à recevoir .....	—	2.492	1.994	—	—	2.986	350	280
Créances sur l'étranger dans le cadre d'accords de paiement :								
a) U.E.P. ....	15.202	14.951	13.440	8.596	9.138	9.743	6.825	7.806
b) pays membres de l'U.E.P. ....	4.709	1.640	942	709	712	422	1.744	1.312
c) pays membres de l'A.M.E. ....	—	—	—	—	—	—	—	44
d) autres pays .....	868	646	304	580	821	772	879	774
Débiteurs pour change et or, à terme ...	2.170	1.476	20	1.448	1	89	1.464	72
Effets commerciaux sur la Belgique .....	8.890	9.152	8.319	9.511	8.399	11.395	14.384	4.103
Avances sur nantissement .....	345	394	721	291	210	453	2.726	510
Mobilisation de comptes spéciaux U.E.P. (A.R. 22-3-1952 et 26-7-1952) .....	—	166	227	—	—	—	—	—
Effets publics (Art. 20 des statuts. Conventions des 14 septembre 1948 et 15 avril 1952) :								
a) certificats du Trésor .....	6.460	6.035	7.970	7.895	8.800	5.900	6.615	7.840
b) effets émis par des organismes dont les engagements sont garantis par l'Etat .....	1.824	445	...	1.183	783	1.836	42	11
c) autres effets publics .....	69	225	70	44	118	89	1	...
Compte courant du Trésor public .....	—	—	—	—	—	—	1.325	—
Monnaies divisionnaires et d'appoint .....	202	345	247	548	700	690	673	650
Avoirs à l'Office des Chèques Postaux ...					1	1	1	2
Compte A .....	1	2	2	2	—	—	—	—
Compte B .....	1.018	803	468	240	—	—	—	—
Créance consolidée sur l'Etat (article 3, § b de la loi du 28 juillet 1948) .....	34.860	34.763	34.660	34.660	34.660	34.660	34.456	34.248
Fonds publics (Art. 18 et 21 des statuts)								
Valeurs à recevoir .....	1.221	1.478	1.678	1.792	1.914	2.072	2.239	2.379
Immeubles, matériel et mobilier .....	365	167	130	151	171	395	210	175
Valeurs de la Caisse de Pensions du Personnel .....	740	889	967	1.061	1.179	1.318	1.416	1.468
Comptes transitoires .....	633	674	707	744	810	885	957	1.003
	165	225	270	176	224	197	244	239
	111.691	113.579	112.826	111.880	115.285	121.145	124.241	127.813
<b>PASSIF</b>								
Billets en circulation .....	94.967	97.784	101.592	102.679	107.556	111.533	112.670	117.953
Comptes courants et divers :								
compte ordinaire ...	30	24	27	29	11	11	19	8
comptes Accord de Coopération Economique .....	1.044	1.341	193	88	57	28	20	—
taxe exceptionnelle de conjonct. (Loi du 12-3-1957) ...	—	—	—	—	—	—	209	632
Organismes régis par une loi spéciale et pouvoirs publics .....	310	405	364	269	277	320	524	313
Banques en Belgique .....	1.805	2.446	2.143	1.997	1.888	1.663	2.546	2.876
Banques à l'étranger : comptes ordin.	475	476	920	1.035	171	229	179	181
Particuliers .....	393	253	261	280	348	321	340	174
Valeurs à payer .....	831	447	465	362	390	450	654	474
Engagements envers l'étranger dans le cadre d'accords de paiement :								
a) pays membres de l'U.E.P. ....	644	1.471	352	71	277	752	268	231
b) pays membres de l'A.M.E. ....	—	—	—	—	—	—	—	137
c) autres pays .....	1.120	879	695	462	747	273	268	302
Total des engagements à vue ...	101.619	105.526	107.012	107.272	111.722	115.580	117.697	122.681
Provision spéciale :								
pour avances U.E.P. :								
a) comptes spéciaux (A.R. des 15-9-1951, 22-3-1952 et 26-7-1952)	1.079	3.872	2.817	—	—	—	—	—
b) Trésor public .....	4.057	—	—	—	—	—	—	—
c) convention du 14-9-1954 : S.N.C.I	—	—	—	—	—	275	475	500
Devises étrangères et or à livrer .....	2.478	1.483	32	1.498	71	1.551	1.850	370
Caisse de Pensions du Personnel .....	633	674	707	744	810	885	957	1.003
Comptes transitoires .....	122	106	200	143	284	289	537	446
Capital .....	400	400	400	400	400	400	400	400
Fonds de réserve :								
a) réserve statutaire .....	208	232	256	283	315	349	385	425
b) fonds de provision .....	228	234	243	243	245	247	248	254
c) comptes d'amortissement des immeubles, matériel et mobilier .....	616	789	867	961	1.079	1.203	1.306	1.353
Bénéfice net à répartir .....	251	263	292	336	359	361	386	381
	111.691	113.579	112.826	111.880	115.285	121.145	124.241	127.813

N. B. — Le Rapport annuel de la Banque Nationale de Belgique donne en annexe, toutes les situations hebdomadaires de l'année à laquelle il se rapporte. Il comporte également un commentaire succinct des principaux postes du bilan.

**XIII - 6. — BILANS DE LA BANQUE NATIONALE DE BELGIQUE** (depuis 1959)

(millions de francs)

Rubriques	1959 31 décembre	1960 31 décembre	1961 31 décembre	1962 31 décembre	1963 31 décembre	1964 31 décembre
<b>ACTIF</b>						
Encaisse en or .....	56.693	58.525	62.424	68.248	68.566	72.555
Monnaies étrangères .....	4.407	12.605	20.432	12.848	21.532	26.996
Monnaies étrangères et or à recevoir ...	224	6.775	6.856	2.935	10.924	9.260
Avoirs à l'étranger, en francs belges .....	—	—	—	—	1.500	1.500
Accords internationaux :						
(Lois des 28-7-1948 et 19-6-1959)						
a) U.E.P. ....	5.536	3.509	413	251	118	62
b) A.M.E. ....	...	...	...	...	...	...
c) F.M.I. — Participation .....	4.388	4.388	7.989	6.738	7.064	8.716
— Prêts .....	—	—	—	—	—	1.500
d) autres accords .....	...	...	...	...	...	...
Débiteurs pour change et or, à terme ...	1.205	11.821	18.494	12.341	21.093	26.397
Effets de commerce .....	7.560	6.773	5.086	10.083	9.290	7.001
Avances sur nantissement .....	102	51	74	3.022	1.655	625
Effets publics (Art. 20 des statuts. Conventions des 14-9-1948, 15-4-1952 et 1-2-1963) .....	8.215	6.040	6.515	5.140	9.275	9.825
Monnaies divisionnaires et d'appoint .....	645	617	490	326	247	397
Avoirs à l'Office des Chèques Postaux ...	2	1	2	2	1	2
Créance consolidée sur l'Etat (Lois des 28-7-1948 et 19-6-1959) .....	34.030	34.000	34.000	34.000	34.000	34.000
Fonds publics (Art. 18 et 21 des statuts)	2.469	2.519	2.568	2.627	2.703	2.793
Immeubles, matériel et mobilier .....	1.508	1.519	1.539	1.593	1.657	1.712
Valeurs de la Caisse de Pensions du Personnel .....	1.032	1.075	1.168	1.278	1.430	1.593
Divers .....	515	698	544	1.778	1.186	1.215
	128.531	150.916	168.594	163.210	192.241	206.149
<b>Compte d'ordre :</b>						
Office des Chèques Postaux : Avoir pour compte du Ministre de l'Education nationale et de la Culture (Pacte scolaire, loi du 29 mai 1959, article 15) .....	1.512	2.114	2.170	1.911	1.500	1.450
<b>PASSIF</b>						
Billets en circulation .....	118.825	124.091	129.078	138.481	150.508	160.286
Comptes courants :						
compte ordinaire ...	7	24	1	5	3	5
taxe exceptionnelle de conjonct. (Loi du 12-3-1957) ...	494	185	25	27	17	12
Trésor public } compte spécial liquidation U.E.P. ....	1	...	...	...	...	...
Banques à l'étranger : comptes ordin.	252	308	445	387	309	329
Comptes courants divers .....	3.161	2.606	8.338	3.474	3.298	1.651
Accords internationaux :						
(Lois des 28-7-1948 et 19-6-1959)						
a) A.M.E. ....	344	249	200	185	126	161
b) autres accords .....	224	263	365	413	333	383
<i>Total des engagements à vue ...</i>	122.808	127.726	138.452	142.972	154.594	162.827
Banques belges, réserve monétaire .....	—	—	—	—	—	1.253
Monnaies étrangères et or à livrer .....	1.436	18.644	25.376	15.271	32.000	35.707
Caisse de Pensions du Personnel .....	1.032	1.075	1.168	1.278	1.430	1.593
Divers .....	767	938	1.007	1.016	1.453	1.849
Capital .....	400	400	400	400	400	400
Réserves et comptes d'amortissement ...	2.088	2.133	2.191	2.273	2.364	2.520
	128.531	150.916	168.594	163.210	192.241	206.149
<b>Compte d'ordre :</b>						
Ministre de l'Education nationale et de la Culture : Avoir pour son compte à l'Office des Chèques Postaux (Pacte scolaire, loi du 29 mai 1959, article 15)	1.512	2.114	2.170	1.911	1.500	1.450

N. B. — Le Rapport annuel de la Banque Nationale de Belgique donne en annexe, toutes les situations hebdomadaires de l'année à laquelle il se rapporte. Il comporte également un commentaire succinct des principaux postes du bilan.



**XIII - 6. — SITUATIONS HEBDOMADAIRES DE LA BANQUE NATIONALE DE BELGIQUE**

(millions de francs)

Rubriques	1964 7 septembre	1965 6 septembre	1964 5 octobre	1965 4 octobre	1964 9 novembre	1965 8 novembre	1964 7 décembre	1965 6 décembre
<b>ACTIF</b>								
Encaisse en or .....	69.798	77.752	69.740	77.706	71.715	77.919	72.557	77.915
Monnaies étrangères .....	20.555	23.530	22.205	23.379	25.251	22.931	25.845	23.660
Monnaies étrangères et or à recevoir ...	12.423	10.600	11.896	8.981	11.787	9.051	10.643	10.193
Avoirs à l'étranger, en francs belges .....	1.500	1.500	1.500	1.500	1.500	1.500	1.500	1.500
<b>Accords internationaux :</b> (Lois des 28-7-1948 et 19-6-1959)								
a) U.E.P. ....	79	23	75	19	70	15	66	11
b) A.M.E. ....	...	...	...	...	...	...	...	...
c) F.M.I. :								
— Participations .....	8.405	12.230	8.219	12.230	8.215	12.230	8.715	12.230
— Prêts <sup>1</sup> .....	—	3.375	—	3.375	—	3.375	1.500	3.375
d) autres accords .....	...	...	...	...	...	...	...	...
Débiteurs pour change et or, à terme ...	19.642	24.266	21.304	23.124	24.116	21.984	24.930	23.153
Effets de commerce .....	8.926	5.995	8.126	6.039	2.942	5.712	3.262	6.098
Avances sur nantissement .....	4.450	42	5.423	367	3.747	84	1.276	278
Effets publics (Art. 20 des statuts. Con- vention du 14-9-1948) .....	8.775	7.125	9.175	9.350	9.750	9.875	9.675	9.425
Monnaies divisionnaires et d'appoint .....	305	489	307	513	314	514	340	518
Avoirs à l'Office des Chèques Postaux ...	2	2	1	2	2	1	2	2
Créance consolidée sur l'Etat (Lois des 28-7-1948 et 19-6-1959) .....	34.000	34.000	34.000	34.000	34.000	34.000	34.000	34.000
Fonds publics (Art. 18 et 21 des statuts)	2.793	2.952	2.782	2.953	2.793	2.953	2.792	2.951
Immeubles, matériel et mobilier .....	1.657	1.711	1.657	1.711	1.657	1.711	1.657	1.711
Valeurs de la Caisse de Pensions du Per- sonnel .....	1.505	1.693	1.505	1.693	1.506	1.700	1.515	1.710
Divers .....	1.759	1.838	1.517	2.211	1.695	2.069	1.739	2.041
	196.574	209.123	199.432	209.153	201.060	207.624	202.014	210.771
<b>Compte d'ordre :</b>								
Office des Chèques Postaux : Avoir pour compte du Ministre de l'Education na- tionale (Pacte scolaire, loi du 29-5-1959, article 15) .....	278	364	679	716	1.082	1.039	1.560	1.545

**PASSIF**

Billets en circulation .....	155.041	166.317	156.711	167.355	155.179	166.060	156.397	166.863
Comptes courants :								
{ compte ordinaire ...	17	24	9	23	20	12	20	8
{ taxe exceptionnelle								
{ de conjonct. (Loi								
{ du 12-3-1957) ...	19	15	15	13	15	13	12	13
{ compte spécial liqui- { dation U.E.P. ...	...	...	...	...	...	...	...	...
Banques à l'étranger : comptes ordin.	425	349	365	357	306	349	306	359
Comptes courants divers .....	966	778	1.088	1.395	1.383	2.147	1.023	1.930
<b>Accords internationaux :</b> (Lois des 28-7-1948 et 19-6-1959)								
a) A.M.E. ....	68	159	97	223	110	227	122	223
b) autres accords .....	416	403	274	343	233	275	417	248
<i>Total des engagements à vue ...</i>	156.952	168.045	158.559	169.709	157.246	169.083	158.297	169.644
Banques belges, réserve monétaire .....	1.146	...	1.169	...	1.207	...	1.212	...
Monnaies étrangères et or à livrer .....	32.128	33.956	33.235	32.203	35.962	31.106	35.626	33.431
Caisse de Pensions du Personnel .....	1.505	1.693	1.505	1.693	1.506	1.700	1.515	1.710
Divers .....	2.049	2.476	2.170	2.595	2.345	2.782	2.570	3.033
Capital .....	400	400	400	400	400	400	400	400
Reserves et comptes d'amortissement ...	2.394	2.553	2.394	2.553	2.394	2.553	2.394	2.553
	196.574	209.123	199.432	209.153	201.060	207.624	202.014	210.771
<b>Compte d'ordre :</b>								
Ministre de l'Education nationale : Avoir pour son compte à l'Office des Chèques Postaux (Pacte scolaire, loi du 29-5- 1959, article 15) .....	278	364	679	716	1.082	1.039	1.560	1.545

<sup>1</sup> Bons spéciaux du Trésor belge (loi du 4-1-1963. Convention du 1-2-1963).

N. B. - Le Rapport annuel de la Banque Nationale de Belgique donne en annexe, toutes les situations hebdomadaires de l'année auquel il se rapporte. Il comporte également un commentaire succinct des principaux postes du bilan.

### XIII - 7. — COMPTES DE CHEQUES POSTAUX

Source : Office des Chèques postaux.

	Milliers de comptes	Avoir global 1	Avoirs des particuliers 2	Crédit		Débit		Mouvement général	Pour- centages des opérations effectuées sans emploi d'espèces				
				Versements et divers	Virements	Chèques et divers	Virements						
										(moyennes mensuelles ou mois)			
										(milliards de francs)			
(fin de période)	(moyennes journalières) 3												
1957 .....	765	30,4	22,4	36,0	89,1	36,0	89,1	250,2	91				
1958 .....	789	31,2	23,5	37,4	93,0	37,3	93,0	260,7	91				
1959 .....	819	33,1	25,1	39,4	97,9	39,1	97,9	274,3	91				
1960 .....	855	37,1	27,0	42,5	103,3	41,6	103,3	290,7	92				
1961 .....	882	40,3	29,2	45,7	111,2	46,1	111,2	314,2	92				
1962 .....	907	43,4	31,7	49,7	118,4	49,4	118,4	335,9	92				
1963 .....	933	47,9	34,8	54,8	130,5	54,6	130,5	370,4	92				
1964 .....	956	50,5	36,8	62,8	147,4	62,2	147,4	419,8	93				
1964 1 <sup>er</sup> trimestre .....	937	49,1	36,1	57,8	140,0	58,6	140,0	396,4	93				
2 <sup>e</sup> trimestre .....	939	50,1	36,9	62,3	146,0	61,5	146,0	415,8	93				
3 <sup>e</sup> trimestre .....	949	52,2	37,0	64,6	150,5	65,4	150,5	431,0	93				
4 <sup>e</sup> trimestre .....	956	50,7	37,2	66,5	153,1	63,5	153,1	436,2	93				
1965 1 <sup>er</sup> trimestre .....	961	52,8	38,6	67,7	159,6	69,8	159,6	456,7	93				
2 <sup>e</sup> trimestre .....	964	52,7	38,7	71,0	156,6	70,4	156,6	454,6	93				
3 <sup>e</sup> trimestre .....	974	54,9	38,6	73,1	165,4	73,8	165,4	477,7	93				
1964 Octobre .....	952	49,8	37,1	63,3	152,5	62,6	152,5	430,9	92				
Novembre .....	955	50,0	36,8	56,9	138,7	59,5	138,7	393,8	93				
Décembre .....	956	52,3	37,7	79,4	168,1	68,4	168,1	484,0	93				
1965 Janvier .....	958	53,4	39,0	73,5	171,7	79,9	171,7	496,8	93				
Février .....	960	51,3	38,5	62,0	150,0	62,5	150,0	424,5	93				
Mars .....	961	53,8	38,2	67,5	157,2	66,9	157,2	448,8	93				
Avril .....	962	51,9	38,0	66,6	155,0	67,5	155,0	444,1	93				
Mai .....	963	52,4	39,1	74,9	159,2	76,0	159,2	469,3	93				
Juin .....	964	53,7	38,9	71,3	155,7	67,6	155,7	450,3	92				
Juillet .....	967	60,4	39,4	86,1	190,9	88,1	190,9	556,0	93				
Août .....	969	52,4	38,4	65,6	153,8	67,9	153,8	441,1	93				
Septembre .....	974	51,9	37,9	67,5	151,5	65,6	151,5	436,1	93				
Octobre .....	978	53,9	38,6	72,6	164,2	70,8	164,2	471,8	92				

1 Comprend l'avoir des particuliers et celui des comptables de l'Etat.

2 Ces avoirs comprennent les avoirs libres et jusque fin juin 1961 compris, les titres de l'Emprunt d'Assainissement Monétaire remis en représentation des avoirs définitivement bloqués; depuis juillet 1961, uniquement avoirs libres. Les chiffres des avoirs libres des particuliers à fin de période sont publiés à la situation de la Dette publique (cf. tableau 8 du chapitre XVI du présent bulletin).

3 Moyennes des avoirs à la fin de chaque jour, ouvrable ou non, du mois. Quand il s'agit d'un jour non ouvrable, l'avoir repris est celui du jour ouvrable précédent.

### XIII - 8. — SITUATION GLOBALE DES BANQUES <sup>1</sup>

(millions de francs)

**Actif**

Rubriques	1961 31 décembre	1962 31 décembre	1963 31 décembre	1964 31 décembre	1964 31 août	1965 31 août	1964 30 septembre	1965 30 septembre
A. Opérations d'épargne (art. 15, A.R. 42) .....	—	—	—	—	—	—	—	—
B. Disponible et réalisable :								
Avoirs de réserve monétaire, dépôt spécial à la B.N.B.	—	—	—	1.252	1.146	—	1.169	—
Caisse, Banque Nationale, Chèques Postaux, C.N.C.P.	7.533	6.523	7.851	9.683	3.785	4.194	3.840	4.284
Prêts au jour le jour .....	1.214	1.272	2.095	1.650	1.289	2.091	1.709	1.442
Banquiers .....	10.782	13.192	16.665	22.926	22.349	25.103	20.898	27.303
Maison-mère, succursales et filiales .....	4.287	4.717	6.286	6.379	3.438	3.954	6.001	4.252
Autres valeurs à recevoir à court terme .....	6.742	8.248	8.787	9.559	11.860	13.519	10.608	12.783
Portefeuille-effets .....	66.088	46.685	72.460	84.885	76.812	93.576	79.775	96.649
a) Effets publics <sup>2</sup> .....	40.213	16.569	29.415	32.375	31.641	39.382	32.766	40.051
b) Effets commerciaux <sup>3</sup> .....	25.875	30.116	43.045	52.510	45.171	54.194	47.009	56.598
Reports et avances sur titres .....	1.237	1.317	1.230	1.149	1.129	1.165	1.204	1.188
Débiteurs par acceptations .....	14.318	17.927	18.784	21.292	20.054	22.427	19.405	23.492
Débiteurs divers .....	30.726	38.608	45.661	50.802	49.477	56.996	50.498	57.480
Portefeuille-titres .....	53.444	75.148	72.105	74.789	73.023	81.302	72.871	83.965
a) Valeurs de la réserve légale .....	429	468	541	605	595	697	596	697
b) Fonds publics belges <sup>2 4</sup> .....	50.094	71.460	67.375	69.307	68.387	75.926	68.250	78.568
c) Fonds publics étrangers <sup>4</sup> .....	473	317	556	601	449	653	419	646
d) Actions de banques .....	1.261	1.232	1.545	1.868	1.602	2.026	1.615	2.031
e) Autres titres .....	1.187	1.621	1.588	2.408	1.990	2.000	1.991	2.023
Divers .....	1.552	2.339	2.576	3.040	2.368	3.073	2.963	3.494
Capital non versé .....	9	9	—	—	—	—	—	—
<i>Total disponible et réalisable ...</i>	197.932	215.985	254.500	287.406	266.730	307.400	270.941	316.332
C. Immobilisé :								
Frais de constitution et de premier établissement ...	19	17	18	43	44	31	45	29
Immeubles .....	1.251	1.301	1.434	2.134	1.549	2.295	1.575	2.307
Participations dans les filiales immobilières .....	273	265	255	73	273	77	295	77
Créances sur les filiales immobilières .....	278	312	336	60	346	81	344	87
Matériel et mobilier .....	166	200	289	341	317	376	315	371
<i>Total de l'immobilisé ...</i>	1.987	2.095	2.332	2.651	2.529	2.860	2.574	2.871
<b>Total de l'actif ...</b>	199.919	218.080	256.832	290.057	269.259	310.260	273.515	319.203

<sup>1</sup> La situation globale ne contient, en ce qui concerne les banques exerçant partiellement leur activité à l'étranger, que les éléments d'actif des sièges belges. Les soldes des comptes ouverts par ceux-ci au nom des sièges situés à l'étranger apparaissent sous la rubrique « Maison-mère, succursales et filiales ».

<sup>2</sup> Depuis juin 1963, la rubrique « Effets publics » comprend les valeurs émises à un an au plus par l'Etat belge ou sous sa garantie. Elle comprend donc, outre les effets publics réescomptables à la B.N.B. ou mobilisables auprès de cette institution à concurrence de 95 %, les effets publics libellés en devises étrangères et les effets à un an au plus émis avec la garantie de l'Etat, actifs qui, jusqu'à présent, étaient repris parmi les fonds publics belges.

<sup>3</sup> Encours des effets réescomptés par les banques à la B.N.B. et aux institutions paraétatiques  
(millions de francs)

1961 31 décembre	6.999	1963 31 décembre	8.073	1964 31 août	18.988	1965 31 août	12.428
1962 31 décembre	8.486	1964 31 décembre	10.973	1964 30 septembre	12.608	1965 30 septembre	12.549

<sup>4</sup> La rubrique « Fonds publics belges » se voit, en outre, réduite à partir de juin 1963 de la fraction des titres de la dette congolaise qui, n'étant pas émis sous la garantie de l'Etat belge, sont désormais comptés parmi les Fonds publics étrangers.

XIII - 8. — SITUATION GLOBALE DES BANQUES <sup>1</sup>

(millions de francs)

Passif

Rubriques	1961 31 décembre	1962 31 décembre	1963 31 décembre	1964 31 décembre	1964 31 août	1965 31 août	1964 30 septembre	1965 30 septembre
A. Opérations d'épargne (art. 15, A.R. 42).....	—	—	—	—	—	—	—	—
B. Exigible :								
Créanciers privilégiés ou garantis .....	398	1.747	804	698	770	355	388	2.519
Emprunts au jour le jour .....	2.110	871	1.406	2.420	1.789	2.311	2.347	1.218
a) Garantis par des sûretés réelles .....	1.986	815	1.232	1.214	1.259	1.061	1.934	1.188
b) Non garantis par des sûretés réelles .....	124	56	174	1.206	530	1.250	413	30
Banquiers .....	28.067	26.553	38.661	51.301	44.922	55.348	46.753	59.531
Maison-mère, succursales et filiales .....	3.911	4.300	7.884	7.065	5.054	5.245	5.702	5.281
Acceptations .....	14.319	17.928	18.784	21.292	20.055	22.427	19.405	23.492
Autres valeurs à payer à court terme .....	2.776	3.875	4.901	5.287	6.777	8.151	6.047	7.277
Créditeurs pour effets à l'encaissement .....	967	1.095	1.216	1.254	1.281	1.381	1.346	1.383
<b>Dépôts et comptes courants .....</b>	<b>121.118</b>	<b>130.986</b>	<b>150.290</b>	<b>164.568</b>	<b>153.608</b>	<b>177.415</b>	<b>156.181</b>	<b>180.241</b>
a) A vue .....	66.746	71.259	81.543	86.118	78.894	85.972	79.576	87.220
b) A un mois au plus .....	6.112	5.532	5.159	9.034	7.314	11.624	7.730	11.896
c) A plus d'un mois .....	27.902	29.392	30.007	29.915	29.592	35.558	30.679	36.390
d) A plus d'un an .....	1.529	2.201	1.138	731	850	997	864	1.016
e) A plus de deux ans .....	2.495	2.671	3.049	3.020	3.044	2.924	3.030	2.951
f) Carnets de dépôts .....	14.613	17.937	27.355	33.743	31.882	38.317	32.253	38.707
g) Autres dépôts reçus en carnets ou livrets .....	1.721	1.994	2.039	2.007	2.032	2.023	2.049	2.061
Obligations et bons de caisse .....	8.619	11.060	11.433	11.380	11.311	11.265	11.327	11.317
Montants à libérer sur titres et participations .....	615	689	672	991	1.004	983	984	963
Divers .....	6.007	6.104	6.809	7.752	7.100	7.662	7.376	8.257
<b>Total de l'exigible ...</b>	<b>188.907</b>	<b>205.208</b>	<b>242.860</b>	<b>274.008</b>	<b>253.671</b>	<b>292.543</b>	<b>257.857</b>	<b>301.479</b>
C. Non exigible :								
Capital .....	6.520	7.636	8.221	9.814	9.395	11.033	9.421	11.036
Fonds indisponibles par prime d'émission .....	292	785	838	1.245	958	1.329	1.006	1.332
Réserve légale (art. 13, A.R. 185) .....	428	467	541	607	596	697	596	697
Réserve disponible .....	3.652	3.828	4.179	4.197	4.332	4.450	4.332	4.451
Provisions .....	120	156	193	186	307	208	303	208
<b>Total du non exigible ...</b>	<b>11.012</b>	<b>12.872</b>	<b>13.972</b>	<b>16.049</b>	<b>15.588</b>	<b>17.717</b>	<b>15.658</b>	<b>17.724</b>
<b>Total du passif ...</b>	<b>199.919</b>	<b>218.080</b>	<b>256.832</b>	<b>290.057</b>	<b>269.259</b>	<b>310.260</b>	<b>273.515</b>	<b>319.203</b>

<sup>1</sup> La situation globale ne contient, en ce qui concerne les banques exerçant partiellement leur activité à l'étranger, que les éléments de passif des sièges belges. Les soldes des comptes ouverts par ceux-ci au nom des sièges situés à l'étranger apparaissent sous la rubrique « Maison-mère, succursales et filiales ».

**XIII - 9. — MONTANTS GLOBAUX DES PAIEMENTS  
EFFECTUES AU MOYEN DES DEPOTS BANCAIRES A VUE EN FRANCS BELGES  
ET DES AVOIRS EN COMPTES DE CHEQUES POSTAUX <sup>1</sup>**

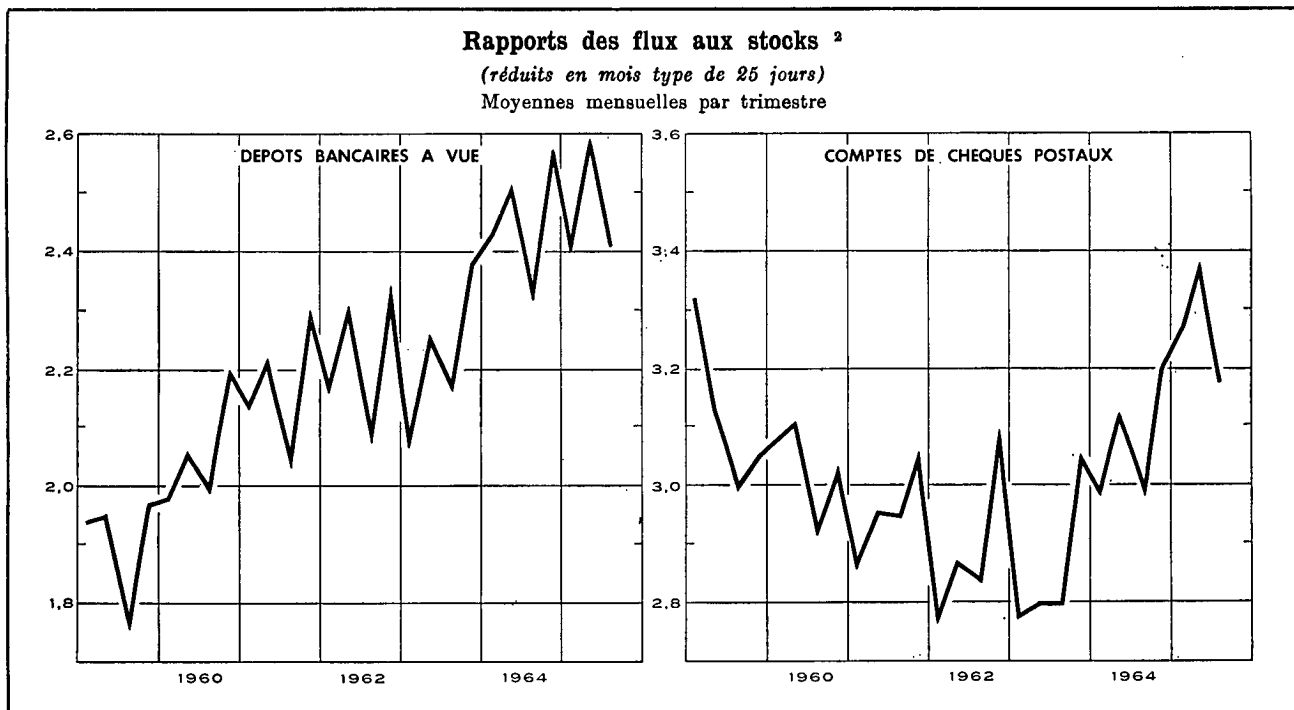

Moyennes mensuelles ou mois	Montants globaux des paiements, réduits en mois type de 25 jours, effectués au moyen des			Rapport des flux aux stocks <sup>2</sup>		
	dépôts bancaires à vue <sup>3</sup>	avoirs en C.C.P. <sup>4</sup>	Total	brut	réduit en mois type de 25 jours	
				dépôts bancaires à vue <sup>3</sup>	dépôts bancaires à vue <sup>3</sup>	avoirs en C.C.P. <sup>4</sup>
(milliards de francs)						
1957 .....	89,8	76,5	166,3	2,10	2,08	3,24
1958 .....	85,7	80,4	166,1	2,01	1,99	3,25
1959 .....	90,3	83,4	173,7	1,93	1,91	3,13
1960 .....	99,4	87,2	186,6	2,09	2,06	3,04
1961 .....	106,9	93,0	199,9	2,19	2,18	2,96
1962 .....	119,0	99,3	218,3	2,25	2,23	2,89
1963 .....	132,5	107,1	239,6	2,25	2,23	2,85
1964 .....	154,7	121,0	275,7	2,50	2,46	3,08
1964 1 <sup>er</sup> trimestre .....	150,2	115,0	265,2	2,46	2,43	2,99
2 <sup>e</sup> trimestre .....	159,2	124,4	283,6	2,51	2,51	3,12
3 <sup>e</sup> trimestre .....	145,2	119,0	264,2	2,41	2,35	3,00
4 <sup>e</sup> trimestre .....	164,2	125,6	289,8	2,60	2,57	3,20
1965 1 <sup>er</sup> trimestre .....	157,3	133,9	291,2	2,44	2,41	3,27
2 <sup>e</sup> trimestre .....	175,5	138,2	313,7	2,55	2,59	3,38
3 <sup>e</sup> trimestre .....	163,1	130,4	293,5	2,48	2,41	3,18
1964 Septembre .....	144,0	112,5	256,5	2,43	2,34	2,90
Octobre .....	149,4	122,0	271,4	2,58	2,39	3,07
Novembre .....	164,7	122,1	286,8	2,42	2,63	3,17
Décembre .....	178,5	132,7	311,2	2,79	2,68	3,36
1965 Janvier .....	156,5	143,6	300,1	2,35	2,35	3,47
Février .....	156,6	136,5	293,1	2,35	2,45	3,34
Mars .....	158,8	121,6	280,4	2,61	2,42	3,00
Avril .....	167,9	132,3	300,2	2,53	2,53	3,29
Mai .....	177,0	147,3	324,3	2,51	2,61	3,60
Juin .....	181,4	135,1	316,5	2,62	2,62	3,25
Juillet .....	171,0	141,3	312,3	2,62	2,52	3,35
Août .....	158,3	126,9	285,2	2,36	2,36	3,14
Septembre .....	160,0	123,0	283,0	2,46	2,36	3,06

<sup>1</sup> Approximations données par le total des débits portés en comptes (y compris les comptes appartenant à des étrangers ainsi que les débits correspondant à des paiements à l'étranger).

<sup>2</sup> Le rapport des flux aux stocks est obtenu en divisant le montant des inscriptions au débit des comptes de dépôts bancaires à vue en francs belges ou des comptes chèques postaux des particuliers et des comptes extraordinaires de l'Etat par les avoirs moyens de ces comptes au cours de la période envisagée.

<sup>3</sup> Le recensement ne s'étend pas à toutes les banques.

<sup>4</sup> Les données brutes ont été rectifiées pour éliminer les virements qui constituent double emploi du fait de l'organisation comptable de l'Etat et qu'il a été possible de recenser.

N. B. — Méthode d'élaboration : voir *Bulletin d'Information et de Documentation*, XXV<sup>e</sup> année, vol. II, no 4, octobre 1950, p. 222.

**Références bibliographiques :** *Rapports annuels de la B.N.B. — Moniteur belge* : situation globale des banques. — *Annuaire statistique de la Belgique. — Bulletin de Statistique de l'I.N.S. — Bulletin d'Information et de Documentation* : (B.N.B.) : XL<sup>e</sup> année, vol. I, no 1, page 21 : « Aménagements apportés à des séries de la partie « statistiques » — chapitres IX « Balance des paiements » et XIII « Organismes monétaires ». Voir aussi N.B. des tableaux 1 et 9 du chapitre XIII — *Rapport annuel de la Commission bancaire*.

## XIV. — INTERMEDIAIRES FINANCIERS NON MONETAIRES

### 4. — PRINCIPAUX ACTIFS ET PASSIFS DU FONDS DES RENTES

(millions de francs)

Source : Rapports annuels du Fonds des Rentes.

Fin de période	Actifs					Passifs				
	Portefeuille			Solde créditeur à la Banque Nationale de Belgique	Prêts d'argent à très court terme	Certificats placés dans les banques	Emprunts d'argent à très court terme	Opérations à réméré	Crédit reçu de la Banque Nationale	
	Valeurs cotées 1	Certificats de trésorerie tranche B	Autres certificats de trésorerie						Avances	Escompte de bons de caisse 2
valeur nominale										
1955 .....	4.533	—	—	—	—	—	2.039	1.000	4	920
1956 .....	5.930	—	—	—	—	—	2.631	800	2	1.998
1957 .....	4.077	1.242	—	—	—	486	2.457	585	1.237	200
1958 .....	3.307	1.370	—	...	—	4.059	274	—	...	45
1959 .....	4.572	623	2.700	1	—	4.608	72	—	...	...
1960 .....	6.661	1.403	1.200	6	15	5.812	...	—	...	...
1961 .....	6.892	1.086	...	3.201	3.069	10.996	...	—	...	...
1962 .....	7.759	2.226	...	...	50	6.440	...	—	589	...
1963 .....	8.383	2.711	...	...	...	6.549	877	—	600	...
1964 .....	6.827	4.099	...	...	...	7.357	...	—	389	...
1963 Janvier .....	7.061	550	...	...	1.457	6.020	...	—	...	...
Février .....	6.941	1.159	900	...	154	6.054	...	—	...	...
Mars .....	8.212	1.663	100	...	706	6.471	...	—	979	...
Avril .....	8.387	1.330	...	70	973	7.702	...	—	...	...
Mai .....	8.604	1.319	...	390	1.408	8.650	...	—	...	...
Juin .....	9.008	1.058	500	...	489	7.949	...	—	...	...
Juillet .....	8.690	1.100	...	...	71	6.828	...	—	...	...
Août .....	8.396	1.315	...	...	126	6.569	...	—	228	...
Septembre ...	8.648	1.370	...	...	...	6.282	...	—	639	...
Octobre .....	8.543	1.629	...	...	...	6.459	572	—	...	...
Novembre ...	8.562	1.721	...	...	...	6.851	280	—	...	...
Décembre .....	8.383	2.711	...	...	...	6.549	877	—	600	...
1964 Janvier .....	8.625	2.211	...	...	...	6.328	1.059	—	193	...
Février .....	8.535	2.534	...	...	...	5.938	...	—	1.997	...
Mars .....	8.252	2.705	500	...	...	5.932	1.300	—	1.047	...
Avril .....	8.066	2.508	...	...	...	6.578	...	—	818	...
Mai .....	7.831	2.308	1.850	...	...	6.353	...	—	2.387	...
Juin .....	7.581	2.546	2.000	...	...	6.325	...	—	2.554	...
Juillet .....	7.416	2.879	...	...	...	5.159	...	—	1.901	...
Août .....	7.344	3.954	2.125	...	...	6.697	...	—	3.478	...
Septembre ...	7.342	3.727	500	...	...	6.289	455	—	1.539	...
Octobre .....	7.470	3.925	525	...	...	6.610	743	—	1.287	...
Novembre ...	7.159	2.810	1.750	...	...	7.855	239	—	350	...
Décembre .....	6.827	4.099	...	...	...	7.357	...	—	389	...

1 Y compris les opérations à réméré.

2 Y compris les bons de caisse escomptés auprès d'organismes autres que la Banque Nationale de Belgique.

XIV - 5. — CAISSE GENERALE D'EPARGNE ET DE RETRAITE

5a. — Mouvements des dépôts

Livrets des particuliers seulement

(millions de francs)

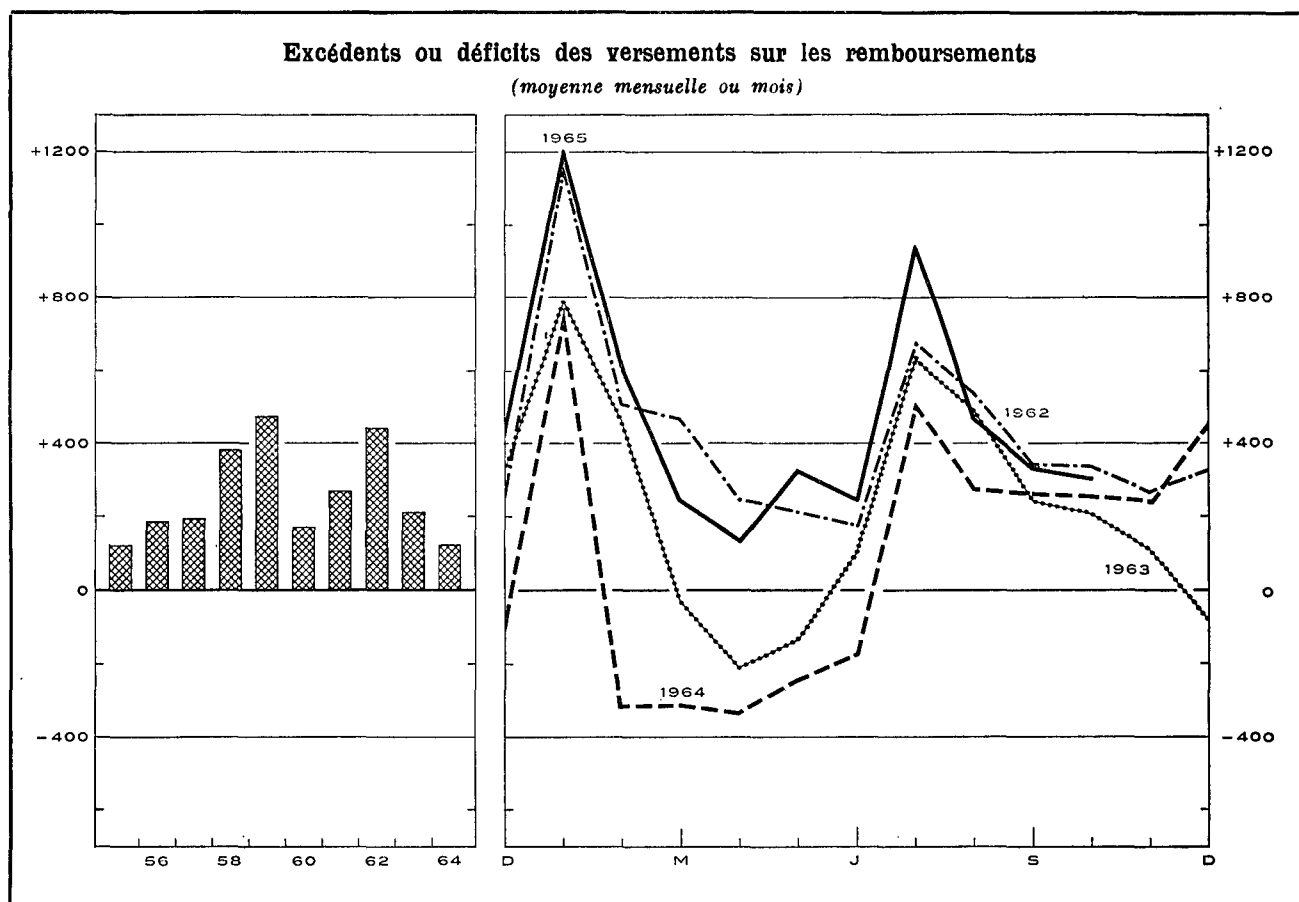

Périodes	Versements		Remboursements		Excédents ou déficits		Soldes des dépôts à fin de période	
	(1)	(2)	(3) = (1) - (2)	(4)				
1954 .....	13.383	10.764	2.619	49.459 <sup>1</sup>				
1955 .....	13.624	12.176	1.448	52.354 <sup>1</sup>				
1956 .....	14.518	12.295	2.223	56.132 <sup>1</sup>				
1957 .....	16.783	14.455	2.328	60.144 <sup>1</sup>				
1958 .....	18.912	14.316	4.596	66.700 <sup>1</sup>				
1959 .....	21.939	16.232	5.707	74.442 <sup>1</sup>				
1960 .....	21.840	19.786	2.054	78.887 <sup>1</sup>				
1961 .....	22.799	19.585	3.214	84.633 <sup>1</sup>				
1962 .....	25.995	20.717	5.278	92.654 <sup>1</sup>				
1963 .....	26.388	23.788	2.600	97.980 <sup>1</sup>				
1964 .....	28.229	26.757	1.472	102.395 <sup>1</sup>				

Périodes	1964		1965		Excédents ou déficits		1964		1965	
	(1)	(2)	(3)	(4)	(5)	(6)	(7)	(8)		
Janvier .....	2.802	3.195	2.034	1.983	768	1.212	98.748	103.607		
Février .....	2.205	2.562	2.518	1.935	-313	627	98.435	104.234		
Mars .....	2.121	p 2.582	2.430	p 2.304	-309	p 248	98.126	p 104.482		
Avril .....	2.228	p 2.495	2.557	p 2.355	-329	p 140	97.797	p 104.622		
Mai .....	2.111	p 2.684	2.353	p 2.349	-242	p 335	97.555	p 104.957		
Juin .....	2.358	p 2.704	2.521	p 2.453	-163	p 251	97.392	p 105.208		
Juillet .....	2.655	p 3.198	2.138	p 2.259	517	p 939	97.909	p 106.147		
Août .....	2.190	p 2.520	1.897	p 2.049	293	p 471	98.202	p 106.618		
Septembre .....	2.283	p 2.573	2.013	p 2.233	270	p 340	98.472	p 106.958		
Octobre .....	2.396	p 2.707	2.127	p 2.404	269	p 303	98.741	p 107.261		
Novembre .....	2.124		1.871		253		98.994			
Décembre .....	2.756		2.298		458		102.395 <sup>1</sup>			

<sup>1</sup> Ces dépôts comprennent les intérêts capitalisés de l'exercice.

**XIV - 5. — CAISSE GENERALE D'EPARGNE ET DE RETRAITE**

**5b. — Principales rubriques des bilans de la Caisse d'Epargne**

(milliards de francs)

Source : Rapports de la C.G.E.R.

	1958	1959	1960	1961	1962	1963
<b>ACTIF</b>						
Disponible <sup>1</sup> .....	0,3	0,3	0,2	0,3	0,3	0,3
Placements provisoires :						
Effets sur la Belgique .....	7,7	9,1	10,8	12,4	15,1	18,0
Avances à l'industrie .....	2,0	3,3	5,2	7,3	8,6	9,5
Crédit agricole .....	—	—	—	—	—	0,1
Crédit d'exportation .....	...	0,2	0,4	0,5	0,7	0,7
Prêts sur nantissement .....	...	...	...	...	...	...
Acceptations bancaires .....	1,6	1,7	2,4	2,5	3,0	2,7
Certificats de Trésorerie .....	5,2	4,3	2,0	4,3	6,2	5,4
Prêts au jour le jour .....	0,8	1,1	0,8	0,7	0,9	0,9
Total des placements provisoires ...	17,3	19,7	21,6	27,7	34,5	37,3
Placements définitifs :						
Rentes belges directes .....	17,3	19,7	20,0	20,2	23,4	23,4
Rentes belges indirectes et valeurs garanties par l'Etat	15,4	16,5	17,8	16,6	14,8	17,5
Valeurs du Congo ou garanties par le Congo .....	0,3	0,3	0,3	0,3	0,2	0,2
Obligations du Crédit communal, de provinces, villes et communes .....	1,8	1,8	1,7	1,7	1,6	1,5
Obligations de sociétés belges .....	1,2	1,2	1,0	1,0	0,9	0,8
Avances à l'Etat résultant du paiement des allocations complémentaires aux prisonniers politiques, et avances à l'Œuvre nationale des invalides de la guerre .....	0,6	0,6	0,6	0,6	0,6	0,6
Prêts hypothécaires .....	2,9	3,3	3,8	4,3	4,8	5,3
Crédit agricole .....	3,4	3,5	3,6	3,6	3,8	4,0
Avances à la Société nationale du logement, aux sociétés agréées et aux communes en vue de la construction d'habitations sociales .....	19,9	21,3	22,2	22,7	24,0	25,0
Total des placements définitifs ...	62,8	68,2	71,0	71,0	74,1	78,3

**PASSIF**

<i>Exigible :</i>						
Dépôts sur livrets <sup>2</sup> :						
Particuliers .....	66,5	74,3	78,7	84,5	92,5	97,8
Dotations des prisonniers .....	0,2	0,2	0,2	0,2	0,2	0,2
Etablissements publics et autres .....	4,9	3,8	3,7	3,7	4,9	5,1
Dépôts pour timbres-retraite .....	0,2	0,2	0,2	0,1	...	...
Total des dépôts sur livrets ...	71,8	78,5	82,8	88,5	97,6	103,1
Dépôts en comptes courants <sup>2</sup> .....	3,5	3,7	3,0	3,4	4,1	4,7
<i>Non exigible :</i>						
Fonds de dotation, fonds de prévisions diverses et fonds de réserve .....	6,7	7,3	7,9	8,7	9,4	10,6

<sup>1</sup> Cette rubrique comprend les avoirs en caisse, les comptes à la Banque Nationale de Belgique et à l'Office des Chèques Postaux.

<sup>2</sup> Compréhension des intérêts capitalisés.



## XIV - 5. — CAISSE GENERALE D'EPARGNE ET DE RETRAITE

### 5c. — Principales rubriques des bilans des Caisses de Retraite \*

(milliards de francs)

Source : *Rapports de la C.G.E.R.*

	1958	1959	1960	1961	1962	1963
<b>ACTIF</b>						
Portefeuille-titres :						
Rentes belges directes .....	7,5	7,7	7,3	7,1	6,4	7,2
Rentes belges indirectes et valeurs garanties par l'Etat .....	10,1	11,0	11,6	12,5	13,9	13,3
Valeurs garanties par le Congo .....	0,1	0,1	0,1	0,1	0,1	0,1
Obligations du Crédit communal, de provinces, villes et communes .....	1,2	1,2	1,1	1,0	1,0	0,9
Obligations de sociétés belges .....	1,3	1,2	1,1	1,0	0,9	0,8
Prêts hypothécaires .....	0,2	0,2	0,2	0,2	0,1	0,1
Avances aux sociétés agréées et aux caisses publiques de prêts en vue de la construction d'habitations sociales .....	0,1	0,1	0,1	0,1	0,1	0,1
Total ...	20,5	21,5	21,5	22,0	22,5	22,5
<b>PASSIF</b>						
Fonds des Rentes <sup>1</sup> .....	13,5	13,8	13,1 <sup>1</sup>	13,4	13,6	13,7
Réserves mathématiques <sup>2</sup> .....	7,4	8,2	8,8	9,4	10,1	10,8
Total ...	20,9	22,0	21,9	22,8	23,7	24,5

\* I.<sup>n</sup> C.G.E.R. publie séparément :

a) *Depuis 1957* :

1) Un bilan concernant l'exécution de la « Loi générale ». Il s'agit des rentes constituées en vertu de la loi du 16 mars 1865 et des lois coordonnées de 1946 relatives à l'assurance en vertu de la vieillesse et du décès prématuré des ouvriers et des assurés libres. Toutefois, depuis 1960, les rentes constituées en vertu de la loi du 16 mars 1865 ne figurent plus aux bilans des Caisses de Retraite mais bien aux bilans de la Caisse d'Assurances sur la vie.

2) Un bilan se rapportant à la « gestion des assurances réalisées dans le cadre des lois de 1925 et de 1930 sur la Pension des employés ». Ces assurances sont traitées selon le principe de la capitalisation.

3) Un bilan se rapportant aux retraites des « employés » telles qu'elles ont été fixées par la « loi du 12 juillet 1957 » conçue également selon le principe de la capitalisation. En vertu de la loi du 8 avril 1962, cette gestion est reprise par la Caisse Nationale des Pensions pour Employés. Le transfert des fonds correspondant a été effectué en 1963 conformément à la situation de clôture au 31 décembre 1962.

4) Un bilan se rapportant à la gestion des assurances réalisées dans le cadre de la loi du 30 juin 1956 relative à la pension des indépendants. Toutefois, depuis 1960, ce bilan se rapporte également à la gestion des assurances réalisées dans le cadre de la loi du 28 mars 1960 sur la pension des travailleurs indépendants.

b) *Depuis 1958* : Un bilan se rapportant à la gestion des assurances réalisées dans le cadre des lois de pension des employés (versements supplémentaires).

c) *Depuis 1960* : En plus, un bilan concernant les retraites des « employés » telles qu'elles ont été fixées par la « loi du 22 février 1960 » et, ultérieurement, par la loi du 3 avril 1962, conçues selon le principe de capitalisation.

<sup>1</sup> Le Fonds des Rentes comprend les réserves représentatives des rentes assurées dans le cadre de la « Loi générale ». Ces réserves englobent les réserves mathématiques, de sécurité et de gestion, ainsi que les provisions. Toutefois, depuis 1960, le Fonds des Rentes ne comprend plus les réserves représentatives des rentes constituées en vertu de la loi du 16 mars 1865. Ces réserves figurent depuis 1960 aux bilans de la Caisse d'Assurances sur la vie, sous la rubrique « Réserves mathématiques et provisions ».

<sup>2</sup> Les réserves mathématiques pures ont été majorées de chargements pour frais de services des rentes, et pour marge de sécurité et frais d'administration.

## XIV - 5. — CAISSE GENERALE D'EPARGNE ET DE RETRAITE

### 5d. — Principales rubriques des bilans de la Caisse d'Assurances sur la Vie <sup>1</sup>

(milliards de francs)

Source : *Rapports de la C.G.E.R.*

	1958	1959	1960	1961	1962	1963
<b>ACTIF</b>						
Portefeuille-titres :						
Rentes belges directes .....	1,9	2,2	3,0	2,9	2,8	3,1
Rentes belges indirectes et valeurs garanties par l'Etat .....	1,1	1,3	2,0	2,6	3,4	3,8
Obligations du Crédit communal, de provinces, villes et communes .....	0,1	0,1	0,1	0,1	0,1	0,1
Obligations de sociétés belges .....	0,6	0,6	0,6	0,6	0,5	0,5
Prêts hypothécaires .....	0,1	0,1	0,1	0,1	0,1	...
Habitations sociales : Avances aux sociétés agréées	0,2	0,2	0,2	0,2	0,2	0,2
Total du portefeuille-titres ...	4,0	4,5	6,0	6,5	7,1	7,7
<b>PASSIF</b>						
Réserves mathématiques et provisions <sup>1</sup> .....	2,9	3,2	4,6 <sup>1</sup>	4,9	5,3	5,7
Fonds de réserve .....	1,2	1,4	1,5	1,8	2,0	2,0

<sup>1</sup> Depuis 1960, ce bilan comporte, sous la rubrique « Réserves mathématiques et provisions » les réserves représentatives des rentes constituées en vertu de la loi du 16 mars 1865 et figurant auparavant dans le bilan concernant l'exécution de la « Loi générale ».

### XIV - 6. — CAISSES D'EPARGNE PRIVEES

Moyens d'action et placements

(milliards de francs)

Source : Office Central de la Petite Epargne.

Fin de période	Dépôts		Obligations et bons de caisse	Total des dépôts, obligations et bons de caisse	Créances sur les entreprises et particuliers				Créances sur le secteur public						Total des créances sur les entreprises et particuliers et sur le secteur public	
	inférieurs à 2 ans	2 ans et plus			Es-compte, avances et prêts avec caution	Débiteurs hypothécaires	Débiteurs divers	Total des créances sur les entreprises et particuliers	Etat	Pouvoirs subordonnés	Congo et Ruanda-Urundi	Caisse Autonome des Dommages de Guerre	Crédit Communal de Belgique	Autres organismes parastataux		Total des créances sur le secteur public
1956 .....	12,4	3,4	2,7	18,5	1,1	10,4	0,2	11,7	n.d.	0,2	0,1	0,1	n.d.	n.d.	n.d.	n.d.
1957 .....	13,7	3,8	3,1	20,6	1,4	12,0	0,3	13,7	n.d.	0,2	0,1	0,2	n.d.	n.d.	n.d.	n.d.
1958 .....	15,7	4,4	3,9	24,0	1,8	13,8	0,3	15,9	4,7	0,3	0,2	0,2	0,3	3,8	9,5	25,4
1959 .....	18,5	5,0	4,3	27,8	2,1	15,9	0,4	18,4	5,0	0,2	0,1	0,3	0,4	5,4	11,4	29,8
1960 .....	20,2	5,6	4,8	30,6	1,9	18,0	0,5	20,4	6,2	0,2	0,1	0,4	0,3	5,6	12,8	33,2
1961 .....	23,1	6,4	5,2	34,7	2,1	20,3	0,6	23,0	6,9	0,2	0,1	0,4	0,4	6,4	14,4	37,4
1962 .....	27,4	7,4	6,3	41,1	2,3	23,9	0,7	26,9	8,7	0,3	0,1	0,5	0,5	7,4	17,5	44,4
1963 3 <sup>e</sup> trimest.	29,9	9,3	6,2	45,4	3,2	25,7	0,4	29,3	10,2	0,5	...	0,5	0,5	8,6	20,3	49,6
4 <sup>e</sup> trimest.	31,4	9,9	6,1	47,4	3,6	26,4	0,5	30,5	10,4	0,5	...	0,5	0,5	8,7	20,6	51,1
1964 1 <sup>er</sup> trimest.	32,0	10,3	6,2	48,5	4,0	27,2	0,4	31,6	10,8	0,5	...	0,5	0,5	8,8	21,1	52,7
Nouvelle série 1 <sup>er</sup> trimest.	32,0	10,3	9,9	52,2	4,0	31,2	0,4	35,6	10,8	0,5	...	0,5	0,5	8,8	21,1	56,7
2 <sup>e</sup> trimest.	32,6	10,7	10,0	53,3	4,4	32,5	0,4	37,3	11,2	0,5	...	0,5	0,5	8,7	21,4	58,7
3 <sup>e</sup> trimest.	33,5	11,1	10,1	54,7	4,6	33,7	0,4	38,7	11,3	0,5	...	0,5	0,5	8,8	21,6	60,3
4 <sup>e</sup> trimest.	35,1	11,6	10,3	57,0	4,7	35,0	0,4	40,1	11,4	0,5	...	0,5	0,5	8,7	21,6	61,7
1965 1 <sup>er</sup> trimest.	36,6	12,1	10,5	59,2	5,2	36,0	0,5	41,7	12,3	0,5	...	0,5	0,5	9,3	23,1	64,8
2 <sup>e</sup> trimest.	37,3	12,6	10,6	60,5	5,5	37,8	0,3	43,6	12,3	0,5	...	0,5	0,5	9,5	23,3	66,9
3 <sup>e</sup> trimest.	38,8	12,9	10,9	62,6	5,8	39,3	0,6	45,7	12,3	0,6	...	0,5	0,5	9,7	23,6	69,3

1 L'écart que l'on constate pour le 1<sup>er</sup> trimestre 1964 entre les deux séries résulte de la prise en considération dans la nouvelle série de sociétés récemment agréées.

### XIV - 7. — SOCIETE NATIONALE DE CREDIT A L'INDUSTRIE

Principales rubriques des bilans

(milliards de francs)

Source : Rapports de la S.N.C.I.

	1959	1960	1961	1962	1963	1964
<b>ACTIF</b>						
Portefeuille :						
Crédits d'investissement à long et moyen terme :						
1 <sup>o</sup> garantis par l'Etat .....	8,6	9,8	10,5	10,9	11,7	12,0
2 <sup>o</sup> garantis par banques et sociétés financières ...	5,5	6,2	6,7	7,2	8,0	9,9
3 <sup>o</sup> autres que ceux visés sub 1 <sup>o</sup> et 2 <sup>o</sup> 1 .....	7,8	10,5	13,1	15,7	19,6	24,1
Crédits de restauration (dommages de guerre et inondations) (arrêté-loi du 30 novembre 1944, lois des 1 <sup>er</sup> octobre 1947, 6 janvier 1950, 24 mars 1953 et 26 juin 1956) .....	2,0	1,8	1,7	1,6	1,5	1,3
Crédits commerciaux à moyen terme .....	0,8	0,8	1,3	1,0	1,5	1,4
Crédits de financement d'exportations à moyen terme	0,8	0,9	1,1	1,3	1,3	1,5
Crédits gérés pour compte de l'Etat 2 .....	2,5	2,7	2,7	2,8	2,7	2,9
<b>PASSIF</b>						
Obligations .....	24,9	30,1	35,9	37,5	39,4	40,9
Bons de caisse .....	5,7	6,3	6,9	7,3	8,4	8,8
Etat belge :						
Fonds d'Aide Marshall .....	1,9	1,8	1,7	1,7	1,4	1,4
Fonds de l'Armement et des Constructions Maritimes	0,8	1,1	1,2	1,2	1,3	1,6

1 Cette rubrique comprend tous les autres crédits d'investissement; le risque de ces opérations est supporté par la S.N.C.I. qui se fait conférer, s'il y a lieu, des sûretés réelles et/ou personnelles.

2 Il s'agit de crédits financés par l'Aide « Marshall » et par le Fonds de l'Armement et des Constructions Maritimes.

## XIV - 8. — CREDIT COMMUNAL DE BELGIQUE

(millions de francs)

Source : Crédit Communal de Belgique.

Période	Financement des dépenses d'investissement des pouvoirs régionaux et locaux et des organismes des secteurs provincial et communal										Opérations en comptes courants des pouvoirs régionaux et locaux et des organismes des secteurs provincial et communal (dépenses ordinaires)				
	Comptes « Subsidés et Fonds d'Emprunts »										Dette à court, moyen et long terme envers le Crédit Communal de Belgique  (à fin de période)	Engage- ments de crédits du Crédit Communal de Belgique	Moyenne des soldes globaux journaliers		Total des paiements effectués par le débit de ces comptes
	Solde disponible au début de la période	Versements			Prélèvements			Solde disponible à la fin de la période	créditeurs	débiteurs					
		Fonds d'emprunts mis à la disposition des emprunteurs		Subventions versées en capital par l'Etat et les Provinces	Total	Pour rem- boursements d'emprunts	Pour paiement de dépenses extra- ordinaires						Total		
Emprunts dont les charges sont supportées par les emprunteurs	Emprunts dont les charges sont remboursées aux emprunteurs par l'Etat	(2) + (8) + (4) = (5)	(6)					(7)	(8) + (7) = (8)	(1) + (5) - (8) = (9)	(10)	(11)		(12)	(13)
1955 .....	1.701	4.315		2.261	6.576	363	5.794	6.157	2.120	26.192	1.563	1.700	388	14.061	
1956 .....	2.120	3.562		2.330	5.892	343	5.759	6.102	1.910	28.531	1.699	1.411	701	15.934	
1957 .....	1.910	2.603		2.389	4.992	547	4.984	5.531	1.371	29.631	835	1.588	810	16.609	
1958 .....	1.371	3.594		2.196	5.790	547	4.803	5.350	1.811	32.802	2.133	1.587	638	19.044	
1959 .....	1.811	5.640		2.819	8.459	624	7.147	7.771	2.499	36.777	2.463	1.262	1.129	19.016	
1960 .....	2.499	5.410	290	2.306	8.006	604	7.311	7.915	2.590	41.756	4.398	1.267	1.424	20.451	
1961 .....	2.590	6.182	1.262	1.858	9.302	1.011	7.427	8.438	3.454	46.849	5.231	1.504	1.519	21.917	
1962 .....	3.453	6.526	1.365	1.320	9.211	363	8.421	8.784	3.880	52.178	7.337	1.350	2.288	24.877	
1963 .....	3.880	7.481	1.517	1.351	10.349	241	9.572	9.813	4.416	58.516	6.827	1.589	3.214	26.304	
1964 .....	4.416	8.768	2.138	1.397	12.303	269	12.100	12.369	4.350	66.677	4.992	1.752	2.725	31.794	
1963 Octobre .....	4.525	689	148	192	1.029	38	1.053	1.091	4.463	57.385	7.323	1.628	2.892	2.589	
Novembre .....	4.463	516	160	67	743	17	750	767	4.439	58.061	6.962	1.922	2.459	1.583	
Décembre .....	4.439	727	163	175	1.065	24	1.064	1.088	4.416	58.516	6.827	1.959	2.409	2.260	
1964 Janvier .....	4.416	891	174	114	1.179	11	870	893	4.714	58.883	6.724	1.489	2.817	4.967	
Février .....	4.714	651	219	96	966	19	759	778	4.902	59.731	6.813	1.945	2.339	2.512	
Mars .....	4.902	538	159	148	845	26	1.047	1.073	4.674	60.404	6.616	1.657	2.386	2.214	
Avril .....	4.674	664	151	80	895	25	760	785	4.784	60.599	7.305	1.614	2.504	2.469	
Mai .....	4.784	578	130	97	805	19	955	974	4.615	61.294	7.603	2.187	1.999	1.687	
Juin .....	4.615	673	258	121	1.052	23	1.089	1.112	4.555	61.177	7.719	1.878	2.355	2.138	
Juillet .....	4.555	1.047	141	163	1.351	27	1.144	1.171	4.735	62.977	7.139	1.278	3.234	3.853	
Août .....	4.735	692	147	140	979	29	1.076	1.105	4.609	63.784	6.366	1.880	2.446	1.711	
Septembre .....	4.609	953	205	84	1.242	22	1.267	1.289	4.562	64.920	6.260	1.931	2.584	2.053	
Octobre .....	4.562	700	248	101	1.049	25	957	982	4.629	65.257	5.916	1.714	3.155	3.404	
Novembre .....	4.629	599	124	94	817	20	955	975	4.471	65.945	5.540	1.730	3.231	1.858	
Décembre .....	4.471	782	182	159	1.123	23	1.221	1.244	4.350	66.677	4.992	1.716	3.655	2.928	
1965 Janvier .....	4.350	379	93	31	503	20	727	747	4.106	66.411	5.004	1.346	3.942	4.653	
Février .....	4.106	499	80	121	700	17	785	802	4.004	66.974	5.489	1.633	3.567	2.419	
Mars .....	4.004	611	199	162	972	45	894	939	4.037	67.737	5.430	1.525	4.083	2.732	
Avril .....	4.037	563	127	149	839	22	579	601	4.275	67.780	5.426	1.469	4.230	3.277	
Mai .....	4.275	569	88	165	822	60	733	793	4.304	68.396	5.229	2.011	3.500	2.245	
Juin .....	4.304	662	211	195	1.068	29	1.174	1.203	4.169	69.252	4.857	1.939	3.819	2.424	
Juillet .....	4.169	484	301	103	888	31	1.060	1.091	3.966	69.594	4.861	1.234	5.890	4.458	
Août .....	3.966	579	147	96	822	20	847	867	3.921	70.349	4.773	1.742	4.743	1.971	
Septembre .....	3.921	555	153	92	800	15	921	936	3.785	71.106	4.796	1.818	4.255	2.518	
Octobre .....	3.785	612	213	138	963	36	1.009	1.045	3.703	71.230	4.633	1.590	4.302	3.308	

## XIV - 9. — COMPAGNIES D'ASSURANCES SUR LA VIE

### Principales rubriques des bilans

(milliards de francs)

Source : Ministère des Affaires Economiques, Service des Assurances.

	1960	1961	1962	1963	1964	1960	1961	1962	1963	1964
	Sociétés belges					Sociétés étrangères				
<b>ACTIF</b>										
Immeubles .....	2,3	2,6	3,1	3,5	3,7	1,2	1,4	1,6	1,7	2,0
Prêts hypothécaires .....	9,0	10,5	11,4	12,1	14,2	2,3	2,7	3,2	3,6	4,2
Prêts sur police .....	1,1	1,2	1,3	1,4	1,5	0,5	0,5	0,5	0,5	0,6
Valeurs mobilières :										
Fonds publics belges .....	4,8	5,3	5,7	5,9	6,2	3,2	3,4	3,6	3,7	3,8
Valeurs étrangères .....	1,3	1,9	1,5	1,9	1,9	0,4	0,4	0,4	0,5	0,4
Titres garantis par le Congo	0,1	0,1	0,1	0,1	...	...	...	...	...	...
Titres des organismes para-										
stataux de crédit .....	4,2	4,2	4,6	5,0	5,1	0,7	0,7	0,8	0,8	0,9
Titres des autres organismes										
parastataux .....	1,4	1,4	1,6	1,6	1,9	0,9	1,0	1,1	1,1	1,0
Titres des provinces et com-										
munes .....	1,4	1,7	1,8	1,9	1,8	0,5	0,5	0,5	0,5	0,5
Obligations de sociétés belges	7,2	7,4	8,1	9,0	9,2	0,5	0,6	0,6	0,6	0,6
Actions de sociétés belges ...	2,1	2,2	2,3	2,9	3,0	0,5	0,6	0,7	0,7	0,8
Total des valeurs mobilières ...	22,5	24,2	25,7	28,3	29,1	6,7	7,2	7,7	7,9	8,0

### PASSIF

Cautionnements déposés .....	0,3	0,3	0,3	0,4	0,4	0,1	0,1	0,1	0,1	0,1
Réserves mathématiques <sup>1</sup> ...	35,3	38,7	41,7	45,3	49,1	10,7	11,6	12,6	13,6	14,7

<sup>1</sup> Ces réserves comprennent également les réserves pour sinistres à régler, la réserve technique de participation, et la réserve de garantie.

## XIV - 10. — INSCRIPTIONS HYPOTHECAIRES

Source : *Moniteur belge*.

Moyennes mensuelles	Milliards de francs <sup>1</sup>
1956 .....	1,80
1957 .....	1,78
1958 .....	1,77
1959 .....	2,13
1960 .....	2,50
1961 .....	2,78
1962 .....	3,03
1963 .....	3,33
1964 .....	3,93
1964 1 <sup>er</sup> trimestre .	3,68
2 <sup>e</sup> trimestre .	4,06
3 <sup>e</sup> trimestre .	3,94
4 <sup>e</sup> trimestre .	4,03
1965 1 <sup>er</sup> trimestre .	3,55
2 <sup>e</sup> trimestre .	4,00
3 <sup>e</sup> trimestre <sup>p</sup>	3,98

<sup>1</sup> Montants estimés d'après les droits d'inscription perçus. Y compris les renouvellements au bout de quinze ans qui se montent à environ 1 ½ p.c. du total mais non compris les hypothèques légales.

Références bibliographiques : *Moniteur belge* : a) Rapports du Fonds des Rentes sur les opérations de l'année; b) Ministère des Communications : chèques postaux; c) Ministère des Finances : inscriptions hypothécaires — *Compte rendu des opérations et de la situation de la C.G.E.R. de Belgique. — Annuaire statistique de la Belgique. — Bulletin de Statistique de l'I.N.S. — Economie belge en 1963. — Rapport annuel de la S.N.C.I., de l'O.C.P.E. et du Crédit Communal de Belgique.*

## XV. — PRINCIPALES MODALITES DE L'EPARGNE DISPONIBLE A L'INTERIEUR DU PAYS

(milliards de francs)

Source : Caisse Générale d'Epargne et de Retraite.

Modalités d'épargne	1955		1956		1957		1958		1959		1960		1961		1962		1963	
<b>1. Epargne-dépôts <sup>1</sup> :</b>																		
Caisse d'épargne .....	5,1		6,0		5,5		9,5		10,1		6,6		9,3		14,2		12,0	
Banques .....	2,2		-0,7		1,1		4,6		5,1		4,0		10,5		5,9		9,4	
Institutions parastatales de crédit ...	0,5		0,6		-0,2		1,4		0,9		0,7		1,3		1,4		1,9	
<b>Total ...</b>		<b>7,8</b>		<b>5,9</b>		<b>6,4</b>		<b>15,5</b>		<b>16,1</b>		<b>11,3</b>		<b>21,1</b>		<b>21,5</b>		<b>23,3</b>
<b>2. Epargne-réserves <sup>1</sup> :</b>																		
Organismes de pensions .....	3,8		3,6		5,1		5,0		3,2		3,5		3,0		2,5		4,3	
Organismes d'assurance contre les accidents de travail .....	1,1		1,2		1,0		1,1		0,9		0,7		1,2		1,4		1,0	
Caisses de vacances annuelles .....	0,3		0,1		0,5		-0,1		-0,1		0,1		0,1		0,2		0,1	
Organismes d'assurance sur la vie .	3,6		3,5		3,4		3,8		5,3		5,2		4,9		4,7		5,4	
Organismes d'assurance de la responsabilité civile .....	0,2		0,2		0,2		0,2		0,2		0,1		0,2		0,2		0,4	
Assurances diverses, entreprises de capitalisation et d'épargne immobilière .....	0,3		0,3		0,4		0,3		0,4		0,5		0,8		1,1		0,8	
<b>Total ...</b>		<b>9,3</b>		<b>8,9</b>		<b>10,6</b>		<b>10,3</b>		<b>9,9</b>		<b>10,1</b>		<b>10,2</b>		<b>10,1</b>		<b>12,0</b>
<b>3. Epargne hypothécaire et immobilière :</b>																		
Prêts hypothécaires consentis par les particuliers .....	2,5		1,9		1,7		2,0		1,8		1,1		1,8		3,9		1,4	
Remboursements effectués par les particuliers sur emprunts hypothécaires .....	6,3		6,9		7,0		7,2		8,5		9,2		10,0		12,5		13,4	
Constructions d'habitations (capitaux investis par les particuliers) .....	7,9		7,5		8,9		9,1		10,3		11,4		12,5		13,8		13,4	
<b>Total ...</b>		<b>16,7</b>		<b>16,3</b>		<b>17,6</b>		<b>18,3</b>		<b>20,6</b>		<b>21,7</b>		<b>24,3</b>		<b>30,2</b>		<b>28,2</b>
<b>4. Emissions de capitaux :</b>																		
Nouveaux placements du public .....	8,0		5,7		14,1		16,2		13,4		17,0		15,5		17,1		9,6	
<b>Total (1 à 4) ...</b>		<b>41,8</b>		<b>36,8</b>		<b>48,7</b>		<b>60,3</b>		<b>60,0</b>		<b>60,1</b>		<b>71,1</b>		<b>78,9</b>		<b>73,1</b>
Doubles emplois <sup>2</sup> ...	0,1		-0,8		0,3		-2,6		0,6		0,1		-0,2		-0,3		-0,7	
<b>Total net (1 à 4) ...</b>		<b>41,9</b>		<b>36,0</b>		<b>49,0</b>		<b>57,7</b>		<b>60,6</b>		<b>60,2</b>		<b>70,9</b>		<b>78,6</b>		<b>72,4</b>
<b>5. Epargne interne des entreprises :</b>																		
Amortissements .....	25,4		28,5		30,9		29,8		30,7		35,0		35,1		34,3		36,0	
Epargne nette .....	9,6		10,0		9,2		5,2		5,2		7,7		8,9		6,0		8,3	
<b>Total ...</b>		<b>35,0</b>		<b>38,5</b>		<b>40,1</b>		<b>35,0</b>		<b>35,9</b>		<b>42,7</b>		<b>44,0</b>		<b>40,3</b>		<b>44,3</b>
<b>Total général (1 à 5) ...</b>		<b>76,9</b>		<b>74,5</b>		<b>89,1</b>		<b>92,7</b>		<b>96,5</b>		<b>102,9</b>		<b>114,9</b>		<b>118,9</b>		<b>116,7</b>

<sup>1</sup> Accroissement de l'année.

<sup>2</sup> Accroissement ou diminution auprès de la C.G.E.R. et des institutions parastatales de crédit, des avoirs de diverses institutions et entreprises dont les réserves — propres ou exigibles — sont déjà recensées comme une épargne dans une des rubriques du présent tableau.

Références bibliographiques : Comptes rendus des opérations et de la situation de la C.G.E.R.

**XVI. — EMISSIONS ET DETTES DU SECTEUR PUBLIC**  
**1. — EMISSIONS EN FRANCS BELGES A LONG ET MOYEN TERME <sup>1</sup>**  
*(milliards de francs)*

Emetteurs		Titres accessibles à tout placeur <sup>2</sup>					Titres non accessibles à tout placeur			Total émissions nettes à long et moyen terme (plus d'un an) <sup>1</sup>
		Emissions par grosses tranches			Emissions nettes au robinet <sup>4</sup>	Emissions nettes totales	Emissions brutes <sup>5</sup>	Amortissements	Emissions nettes	
		Emissions brutes	Amortissements <sup>3</sup>	Emissions nettes (3) = (1) - (2)						
					(1)	(2)	(4)	(6)	(7)	
1. Etat (dette directe uniquement)	1959	20,8	7,5	13,3	—	13,3	0,7	1,7	- 1,0	12,3
	1960	27,5	12,6	14,9	—	14,9	2,3	1,4	0,9	15,8
	1961	13,4	7,4	6,0	—	6,0	...	1,0	- 1,0	5,0
	1962	26,0	12,5	13,5	—	13,5	6,2	1,8	4,4	17,9
	1963	18,6	13,5	5,1	—	5,1	0,7	2,9	- 2,2	2,9
	1964	30,1	22,2	7,9	—	7,9	2,0	2,0	...	7,9
2. Fonds autonomes et organismes de sécurité sociale	1959	3,7	1,2	2,5	...	2,5	2,6	0,4	2,2	4,7
	1960	0,9	1,3	- 0,4	...	- 0,4	2,7	0,4	2,3	1,9
	1961	3,6	1,5	2,1	...	2,1	1,9	0,8	1,1	3,2
	1962	3,4	1,5	1,9	—	1,9	3,9	0,7	3,2	5,1
	1963	3,0	1,4	1,6	...	1,6	3,4	1,0	2,4	4,0
	1964	5,4	1,1	4,3	...	4,3	7,9 <sup>6</sup>	3,5 <sup>7</sup>	4,4	8,7
3. Organismes paraétatiques de crédit	1959	2,0	0,1	1,9	3,5	5,4	2,3	0,6	1,7	7,1
	1960	2,4	0,2	2,2	3,8	6,0	2,0	0,4	1,6	7,6
	1961	5,4	2,2	3,2	4,4	7,6	1,8	0,6	1,2	8,8
	1962	...	2,7	- 2,7	6,9	4,2	2,9	1,1	1,8	6,0
	1963	0,4	0,1	0,3	4,1	4,4	2,8	1,2	1,6	6,0
	1964	...	0,3	- 0,3	1,3	1,0	r 3,2	r 1,3	r 2,0	r 3,0
4. Pouvoirs subordonnés et Crédit Communal	1959	1,2	1,0	0,2	4,1	4,3	...	0,1	- 0,1	4,2
	1960	1,3	2,1	- 0,8	5,0	4,2	...	...	...	4,2
	1961	0,8	1,6	- 0,8	4,7	3,9	...	...	...	3,9
	1962	2,8	2,3	0,5	5,9	6,4	...	...	...	6,4
	1963	2,9	2,5	0,4	2,6	3,0	...	...	...	3,0
	1964	1,5	0,8	0,7	4,4	5,1	...	...	...	5,1
5. Organismes paraétatiques d'exploitation	1959	4,2	1,1	3,1	...	3,1	1,3	0,2	1,1	4,2
	1960	3,8	4,5	- 0,7	...	- 0,7	0,5	0,1	0,4	- 0,3
	1961	4,3	2,9	1,4	...	1,4	0,5	0,2	0,3	1,7
	1962	4,0	3,3	0,7	0,3	1,0	0,5	0,4	0,1	1,1
	1963	2,7	1,0	1,7	—	1,7	0,2	0,4	- 0,2	1,5
	1964	1,4	1,9	- 0,5	—	- 0,5	r 0,9	0,5	r 0,4	r - 0,1
Total 1 à 5 : Total des émissions en francs belges du secteur public belge	1959	31,9	10,9	21,0	7,6	28,6	6,9	3,0	3,9	32,5
	1960	35,9	20,7	15,2	8,8	24,0	7,5	2,3	5,2	29,2
	1961	27,5	15,6	11,9	9,1	21,0	4,2	2,6	1,6	22,6
	1962	36,2	22,3	13,9	13,1	27,0	13,5	4,0	9,5	36,5
	1963	27,6	18,5	9,1	6,7	15,8	7,1	5,5	1,6	17,4
	1964	38,4	26,3	12,1	5,7	17,8	r 14,1	r 7,3	r 6,8	r 24,6
6. Congo et Rwanda-Burundi	1959	...	0,6	- 0,6	...	- 0,6	...	...	...	- 0,6
	1960	...	1,5	- 1,5	...	- 1,5	...	...	...	- 1,5
	1961	...	...	...	...	...	...	...	...	...
	1962	...	...	...	...	...	...	...	...	...
	1963	...	...	...	...	...	...	...	...	...
	1964	...	...	...	...	...	...	...	...	...
Total 1 à 6 : Total des émissions en francs belges du secteur public belge, du Congo et du Rwanda-Burundi	1959	31,9	11,5	20,4	7,6	28,0	6,9	3,0	3,9	31,9
	1960	35,9	22,2	13,7	8,8	22,5	7,5	2,3	5,2	27,7
	1961	27,5	15,6	11,9	9,1	21,0	4,2	2,6	1,6	22,6
	1962	36,2	22,3	13,9	13,1	27,0	13,5	4,0	9,5	36,5
	1963	27,6	18,5	9,1	6,7	15,8	7,1	5,5	1,6	17,4
	1964	38,4	26,3	12,1	5,7	17,8	14,1	7,3	6,8	24,6
7. Rectifications à apporter pour :	1959	1,6	—	1,6	—	1,6	- 1,6	—	- 1,6	—
a) obtenir l'évolution de l'encours des titres accessibles à tout placeur d'une part et des titres non accessibles à tout placeur d'autre part — corrections : conversion de titres non négociables E.A.M. en titres négociables <sup>8</sup>	1960	1,8	—	1,8	—	1,8	- 1,8	—	- 1,8	—
	1961	1,4	—	1,4	—	1,4	- 1,4	—	- 1,4	—
b) passer du montant nominal au montant effectif des émissions — corrections : différence entre la valeur nominale et le prix d'émission <sup>9</sup>	1959	- 0,5	—	- 0,5	—	- 0,5	—	—	—	—
	1960	- 0,2	—	- 0,2	—	- 0,2	—	—	—	—
	1961	- 0,4	—	- 0,4	—	- 0,4	—	—	—	—
	1962	- 0,5	—	- 0,5	—	- 0,5	—	—	—	—
	1963	- 0,3	—	- 0,3	—	- 0,3	—	—	—	—
	1964	- 0,7	—	- 0,7	—	- 0,7	—	—	—	—

<sup>1</sup> Pour les émissions au robinet des organismes paraétatiques de crédit et du Crédit Communal de Belgique, vu l'impossibilité de ventiler dans certains cas les émissions de bons de caisse à un an ou moins et les émissions à plus d'un an, c'est la variation totale de l'encours de ces titres qui a été recensée. — Pour mémoire : Emission nette à court terme (un an ou moins) de l'Etat : en 1958 : 11,4; en 1959 : 8,9; en 1960 : - 3,9; en 1961 : 2,7 en 1962 : 2,3; en 1963 : 3,8.

<sup>2</sup> Sont considérés comme titres accessibles à tout placeur, ceux qui sont émis par souscription publique, ceux qui sont cotés en Bourse ou dont l'admission à la Cote officielle est prévue, ceux faisant habituellement l'objet de négociations hors-bourse, ainsi que les obligations et bons de caisse émis au robinet par le Crédit Communal, la Société Nationale de Crédit à l'Industrie, l'Institut National de Crédit Agricole, l'Office Central de Crédit Hypothécaire, la Caisse Nationale de Crédit Professionnel et la Société Nationale des Distributions d'Eau.

<sup>3</sup> Les titres rachetés en bourse par la Caisse d'Amortissement de la Dette publique sont recensés à la colonne (2) « Amortissements », non au moment de ces rachats, mais au moment où il est procédé à leur annulation.

<sup>4</sup> Ayant fait l'objet d'une publication de notice légale.

<sup>5</sup> Par grosses tranches au principe, mais y compris les émissions continues des organismes paraétatiques de logement.

<sup>6</sup> Y compris 3,9 milliards de titres émis en contrepartie d'échéances en capital et en intérêts se rapportant à plusieurs exercices.

<sup>7</sup> Y compris 2,8 milliards d'amortissements se rapportant à plusieurs exercices.

<sup>8</sup> Dans le courant de l'année 1961, la dernière tranche de titres de l'E.A.M. a été libérée.

<sup>9</sup> La commission de placement est comprise dans le prix d'émission.

**XVI - 2. — PRINCIPALES EMISSIONS A LONG ET MOYEN TERME DU SECTEUR PUBLIC \***  
**Emprunts en francs belges**

Date d'ouverture de la souscription		Emetteurs	Taux nominal d'intérêt	Cours d'émission p.o.	Durée	Montant émis 1 (millions de francs)	Rendement moyen à l'émission 2	
Mois	Jour							
1963	Mars	4	Etat belge 1963-1983, 1 <sup>re</sup> s.	5,00 — 5,25 <sup>4</sup>	100,00	à 10, 15 ou 20 ans	5.900	5,09
	Avril	18	R.T.T. 1963-1983	5,50	100,00	à 10, 15 ou 20 ans	1.350	5,55
	Mai	16	S.N.C.B. 1963-1983	5,50	100,00	à 10, 15 ou 20 ans	1.300	5,55
	Mai	30	C.N.C.P. 1963-1968-1973	5,20 — 5,50 <sup>5</sup>	100,00	à 5 ou 10 ans	350	5,49 <sup>3</sup>
	Juin	20	Etat belge 1963-1983, 2 <sup>e</sup> série	5,50 — 5,75 <sup>6</sup>	99,00	à 10, 15 ou 20 ans	5.250	5,72
	Septembre	3	Ville de Liège 1963-1973-1983	5,20-5,40-5,60-5,80	99,00	à 10 ou 20 ans	1.000	5,90
	Septembre	3	Ville de Gand 1963-1973-1983	5,20-5,40-5,60-5,80	99,00	à 10 ou 20 ans	600	5,90
	Octobre	8	Etat belge 1963-1983, 3 <sup>e</sup> série	5,50-5,75 <sup>6</sup>	98,50	à 10, 15 ou 20 ans	3.232	5,80
	Octobre	8	Etat belge 1963-1983	6,00	100,00	à 20 ans	4.270	6,00
	Novembre	18	Fonds des Routes 1963-1983	6,00	99,00	à 20 ans	2.500	6,12
	Décembre	11	Ville de Brux. 1963-1973-1983	5,30-5,50-5,60-5,80	98,00	à 10 ou 20 ans	516	6,14
	Décembre	11	Ville d'Anvers 1963-1973-1983	5,30-5,50-5,60-5,80	98,00	à 10 ou 20 ans	781	6,14
						27.049		
1964	Février	17	Etat belge 1964-1969-1974	6,25 — 6,50 <sup>9</sup>	100,00	à 5 ou 10 ans	12.000	6,44
	Avril	13	Fonds des Routes 1964-69-74	6,25 — 6,50 <sup>9</sup>	100,00	à 5 ou 10 ans	5.000	6,44
	Mai	25	Etat belge 1964-1975	6,25 — 6,50 <sup>10</sup>	100,00	à 5 ans 6 m. ou 11 ans 3 m.	7.085	6,41
	Septembre	2	S.N.C.B. 1964-1969-1974	6,25 — 6,50 <sup>9</sup>	99,50	à 5 ou 10 ans	1.500	6,58
	Octobre	12	Etat belge 1964-1969-1974	6,25 — 6,50 <sup>9</sup>	100,00	à 5 ou 10 ans	11.000	6,44
	Novembre	3	Crédit Communal, à lots	3,00	100,00	à 20 ans	1.500	6,40
						38.085		
1965	Janvier	18	Etat belge 1965-1970-1976	6,25 — 6,50 <sup>11</sup>	99,50	à 5 ans 6 m. ou 11 ans 6 m.	9.815	6,48
	Février	15	S.N.C.B. 1965-1971-1977	6,25 — 6,50 <sup>12</sup>	99,50	à 6 ou 12 ans	2.000	6,50
	Mars	8	S.N.C.I. 1965-1971-1978	6,25 — 6,50 <sup>13</sup>	99,75	à 6 ou 13 ans	2.500	6,45
	Avril	1	Ville de Liège 1965-1971-1978	6,25 — 6,50 <sup>13</sup>	99,00	à 6 ou 13 ans	700	6,54
	Avril	1	Ville de Gand 1965-1971-1978	6,25 — 6,50 <sup>13</sup>	99,00	à 6 ou 13 ans	700	6,54
	Mai	3	Etat belge 1965-1971-1978	6,25 — 6,50 <sup>13</sup>	99,75	à 6 ou 13 ans	10.000	6,40
	Juin	14	Interc-Autor. E3 1965-73-81	6,40 — 6,60 <sup>14</sup>	99,00	à 8 ou 16 ans	2.500	6,66
	Août	30	Ville d'Anvers 1965-1973-1981	6,40 — 6,60 <sup>14</sup>	99,00	à 8 ou 16 ans	1.500	6,60
	Octobre	1	Etat belge 1965-1971-1980	6,25 — 6,50 <sup>15</sup>	99,75	à 6 ou 15 ans	10.000	6,39
	Novembre	22	Fonds des Routes 1965-72-80	6,25 — 6,50 <sup>16</sup>	99,75	à 6 ans 6 m. ou 14 ans 6 m.	5.000	6,38

1 Ces montants sont différents de ceux du tableau précédent [XVI-1, colonne (1)] parce qu'ils ne comprennent pas les obligations remises en paiement aux sinistrés par la C.A.D.G., ainsi que celles émises par la Fondation nationale pour le financement de la recherche scientifique.  
2 Ce rendement est calculé sur la base des taux d'intérêts nominaux de l'emprunt.  
3 Le rendement à l'émission de ces emprunts est calculé sur leur plus longue durée.  
4 Intérêts : 5 % pendant les 10 premières années, 5,25 % pendant les 10 dernières années.  
5 Intérêts : 5,20 % pendant les 5 premières années, 5,50 % pendant les 5 dernières années.  
6 Intérêts : 5,50 % pendant les 10 premières années, 5,75 % pendant les 10 dernières années.  
7 Intérêts : 5,20 % pendant les 5 premières années, 5,40 % de la 6<sup>e</sup> à la 10<sup>e</sup> année, 5,60 % de la 11<sup>e</sup> à la 15<sup>e</sup> année et 5,80 % pendant les 5 dernières années.  
8 Intérêts : 5,30 % pendant les 5 premières années, 5,50 % de la 6<sup>e</sup> à la 10<sup>e</sup> année, 5,60 % de la 11<sup>e</sup> à la 15<sup>e</sup> année et 5,80 % pendant les 5 dernières années.  
9 Intérêts : 6,25 % pendant les 5 premières années, 6,50 % pendant les 5 dernières années.  
10 Intérêts : 6,25 % pendant 5 ans 6 mois, ensuite 6,50 % pendant 5 ans 9 mois.  
11 Intérêts : 6,25 % pendant 5 ans 6 mois, ensuite 6,50 % pendant 6 ans.  
12 Intérêts : 6,25 % pendant les 6 premières années, 6,50 % pendant les 6 dernières années.  
13 Intérêts : 6,25 % pendant les 6 premières années, 6,50 % pendant les 7 dernières années.  
14 Intérêts : 6,40 % pendant les 8 premières années, 6,60 % pendant les 8 dernières années.  
15 Intérêts : 6,25 % pendant les 6 premières années, 6,50 % pendant les 9 dernières années.  
16 Intérêts : 6,25 % pendant 6 ans 6 mois, ensuite 6,50 % pendant 8 ans.

**Emprunts en monnaies étrangères**

Date de l'arrêté 1		Emetteurs	Taux nominal d'intérêt	Cours d'émission p.o.	Durée	Montant émis (millions d'unités de monnaies étrangères)	Rendement moyen à l'émission	
Mois	Jour							
1963	Mai	10	Etat belge	4,875	100,0	3, 4 et 5 ans	U.S. \$ 20	4,97 <sup>2,4</sup>
	Septembre	20	Etat belge	5,00	100,0	35 mois	U.S. \$ 11	5,24 <sup>4</sup>
1964	Août	31	Etat belge <sup>3</sup>	5,25	100,0	35 mois	U.S. \$ 16,5	5,60 <sup>4</sup>
1965	Janvier	29	Sabena	5-5,125 5,25-5,50	100,0	7 ans 6 mois	U.S. \$ 8	5,17 <sup>2</sup>
	Mai	20	R.T.T.	6,00	100,0	5 ans	U.S. \$ 20	6,00

1 La date exacte d'émission des emprunts en monnaies étrangères n'est en général pas connue. Le plus souvent cependant, un emprunt est émis, ou commence à être émis, peu après que l'arrêté y relatif a été pris. La date de cet arrêté est reprise dans le présent tableau communiquant, de façon aussi approchée que possible, l'époque de l'émission. Lorsqu'il y a plusieurs arrêtés, par exemple un arrêté royal suivi d'un arrêté ministériel, c'est le dernier en date qui est cité.  
2 Le rendement à l'émission de ces emprunts est calculé sur leur plus longue durée.  
3 Emprunt de conversion.  
4 Cet emprunt est exempt de tous impôts et taxes, présents et futurs au profit de l'Etat belge, des provinces ou des communes ou toutes autorités belges ayant un pouvoir de taxation.  
5 Emprunts de l'Etat, des provinces et des communes, des organismes d'utilité publique, tels que la S.N.C.B., la S.N.C.V., la Société Nationale des Distributions d'Eau, le Crédit Communal, etc. (à l'exception des émissions continues), qui ont fait l'objet d'un arrêté au *Moniteur belge*.

XVI - 3. — DETTES DE L'ETAT

(milliards de francs)

Source : Ministère des Finances.

Fin de période	Dettes directes									Dettes indirectes	Dettes totales (à l'excl. de la dette reprise du Congo) <sup>2</sup>	Dettes reprises du Congo <sup>3</sup>	Dettes totales (y compris la dette reprise du Congo) <sup>2</sup>
	intérieure					extérieure							
	Consolidée y compris E.A.M. 1	à moyen terme	à court terme	Avoirs libres des particuliers en C.C.P.	totale	consolidée 2	à moyen et court terme	totale 2	Total de la dette directe 2				
1952	119,2	27,9	69,1	19,2	235,4	13,3	4,6	17,9	253,3	13,0	266,3		
1953	130,6	29,7	67,1	21,2	248,6	13,7	7,1	20,8	269,4	12,9	282,3		
1954	155,2	24,8	62,6	22,4	265,0	14,8	6,6	21,4	286,4	11,8	298,2		
1955	157,2	24,9	67,2	22,8	272,1	16,5	6,9	23,4	295,5	16,1	311,6		
1956	167,2	23,4	62,1	23,9	276,6	16,5	7,9	24,4	301,0	16,8	317,8		
1957	170,1	24,6	60,9	23,7	279,3	17,5	8,8	26,3	305,6	18,0	323,6		
1958	175,5	26,1	70,5	25,4	297,5	17,0	12,5	29,5	327,0	18,6	345,6		
1959	190,8	23,0	75,8	29,1	318,7	17,7	16,5	34,2	352,9	20,7	373,6		
1960	211,6	18,1	68,6	32,3	330,6	17,4	27,0	44,4	375,0	21,1	396,1		
1961	217,4	17,4	70,8	32,8	338,4	18,8	28,3	47,1	385,5	25,5	411,0		
1962	251,6	20,9	50,0	36,1	358,6	19,5	17,6	37,1	395,7	27,5	423,2		
1963													
Septembre	256,7	15,7	58,3	35,2	365,9	18,7	25,1	43,8	409,7	27,1	436,8		
Octobre	263,5	13,3	55,9	37,4	370,1	18,6	26,6	45,2	415,3	27,0	442,3		
Novembre	262,3	13,7	57,1	35,1	368,2	18,6	27,4	46,0	414,2	27,9	442,1		
Décembre	261,6	13,7	55,1	39,8	370,2	18,4	28,1	46,5	416,7	29,3	446,0		
1964													
Janvier	260,2	14,3	56,7	38,9	370,1	18,4	27,9	46,3	416,4	29,2	445,6		
Février	270,6	9,0	55,0	36,6	371,2	18,4	29,3	47,7	418,9	29,2	448,1		
Mars	270,1	9,8	55,0	38,2	373,1	18,1	29,3	47,4	420,5	29,1	449,6		
Avril	269,3	6,0	56,2	39,6	371,1	18,1	29,8	47,9	419,0	34,1	453,1		
Mai	269,0	6,0	57,9	38,0	370,9	18,1	30,4	48,5	419,4	34,0	453,4		
Juin	275,4	5,8	54,6	39,9	375,7	17,9	30,4	48,3	424,0	33,9	457,9		
Juillet	274,6	5,8	48,8	41,6	370,8	17,8	30,2	48,0	418,8	33,8	452,6		
Août	274,3	5,8	52,9	38,3	371,3	17,7	30,6	48,3	419,6	33,7	453,3		
Septembre	273,9	5,8	54,3	38,1	372,1	17,5	31,4	48,9	421,0	33,5	454,5		
Octobre	281,1	5,8	49,7	39,6	376,2	17,4	31,4	48,8	425,0	33,4	458,4		
Novembre	279,9	6,3	52,6	38,0	376,8	17,4	31,1	48,5	425,3	33,4	458,7		
Décembre	276,9	6,3	51,2	46,2	380,6	17,2	31,0	48,2	428,8	33,3	462,1		
1965													
Janvier	277,8	6,0	55,5	41,1	380,4	17,2	31,0	48,2	428,6	33,2	461,8		
Février	284,5	6,0	57,1	39,1	386,7	17,1	30,9	48,0	434,7	33,2	467,9		
Mars	283,8	6,0	61,1	40,2	391,1	16,8	30,6	47,4	438,5	33,2	471,7		
Avril	280,8	5,9	66,9	41,3	394,9	16,6	30,5	47,1	442,0	33,1	475,1		
Mai	289,5	4,9	66,4	40,1	400,9	16,6	30,2	46,8	447,7	31,0	478,7	6,0	484,7
Juin	288,9	5,1	67,1	41,3	402,4	16,4	29,9	46,3	448,7	31,0	479,7	4,9	484,6
Juillet	288,2	5,1	61,4	41,5	396,2	16,3	29,3	45,6	441,8	30,8	472,6	4,9	477,5
Août	287,8	6,0	64,8	39,1	397,7	16,2	29,3	45,5	443,2	30,8	474,0	4,9	478,9
Septembre	287,3	6,3	66,9	39,4	399,9	16,0	29,3	45,3	445,2	30,7	475,9	4,8	480,7
Octobre	296,3	6,5	60,1	41,3	404,2	15,9	29,3	45,2	449,4	29,1	478,5	4,8	483,3

1 E.A.M. : Emprunt de l'Assainissement Monétaire.

2 Non compris la dette intergouvernementale résultant de la guerre 1914-1918.

3 Voir : *Moniteur belge* - 27-5-1965 - Convention du 6 février 1965.



**XYI - 4. — RECENSEMENT DES DETTES EN FRANCS BELGES A LONG ET MOYEN TERME DU SECTEUR PUBLIC**

**a) Par débiteurs**

*(valeurs nominales à fin d'année, en milliards de francs)*

Débiteurs	Accessibles à tout placeur 1					Non accessibles à tout placeur					Total				
	1959	1960	1961	1962	1963	1959	1960	1961	1962	1963	1959	1960	1961	1962	1963
<b>A. Secteur public belge (fonds publics belges) :</b>															
1. Etat 2 .....	187,7	204,2	216,2	231,8	238,8	45,9	44,9	42,5	66,6 <sup>7</sup>	64,4 <sup>7</sup>	233,6	249,1	258,7	298,4 <sup>7</sup>	303,2 <sup>7</sup>
2. Organismes publics de crédit non monétaires	74,2	84,5	96,1	106,0	112,6	17,3	18,9	20,2	21,9	23,4	91,5	103,4	116,3	127,9	136,0
3. Paraétatiques d'exploitation .....	26,8	26,2	25,4	26,5	28,3	5,3	5,5	6,0	6,5	6,4	32,1	31,7	31,4	33,0	34,7
4. Sécurité Sociale .....	—	—	—	—	—	4,4	5,9	7,1	9,8	11,7	4,4	5,9	7,1	9,8	11,7
5. Secteur public non compris ailleurs .....	27,0	26,2	25,7	26,2	26,6	9,2	9,9	10,1	10,6	11,1	36,2	36,1	35,8	36,8	37,7
<b>B. Trésor congolais (fonds publics congolais) :</b>															
12,2	10,8	10,8	10,8	10,8	1,8	1,3	1,3	1,3	1,3	1,3	13,5	12,1	12,1	12,1	12,1
<b>Total ...</b>	<b>327,9</b>	<b>351,9</b>	<b>374,2</b>	<b>401,3</b>	<b>417,1</b>	<b>83,4</b>	<b>86,4</b>	<b>87,2</b>	<b>116,7</b>	<b>118,3</b>	<b>411,3</b>	<b>438,3</b>	<b>461,4</b>	<b>518,0</b>	<b>535,4</b>

**b) Par détenteurs**

*(valeurs nominales à fin d'année, en milliards de francs)*

Détenteurs	Accessibles à tout placeur 1					Non accessibles à tout placeur					Total				
	1959	1960	1961	1962	1963	1959	1960	1961	1962	1963	1959	1960	1961	1962	1963
<b>A. Secteurs nationaux non financiers :</b>															
1. Entreprises privées et particuliers 3 .....	180,2	194,9	207,0	216,1	219,9	8,7	6,3	5,5	7,7	8,1	188,9	201,2	212,5	223,8	228,0
2. Paraétatiques d'exploitation .....	2,2	2,5	2,8	3,1	3,5	0,2	0,5	0,5	0,4	0,5	2,4	3,0	3,3	3,5	4,0
3. Secteur public non compris ailleurs 4 .....	1,6	1,8	1,6	1,7	1,9	0,1	0,1	0,1	0,1	0,1	1,7	1,9	1,7	1,8	2,0
4. Sécurité Sociale .....	2,4	2,5	2,3	1,7	1,5	0,6	1,0	1,0	0,9	1,2	3,0	3,5	3,3	2,6	2,7
<b>B. Etranger : Congo et Rwanda-Burundi 5 .....</b>	<b>4,0</b>	<b>3,4</b>	<b>2,6</b>	<b>2,6</b>	<b>2,8</b>	<b>0,7</b>	<b>0,3</b>	<b>0,3</b>	<b>0,2</b>	<b>0,2</b>	<b>4,7</b>	<b>3,7</b>	<b>2,9</b>	<b>2,8</b>	<b>3,0</b>
<b>C. Intermédiaires financiers :</b>															
1. Organismes monétaires 6 .....	35,4	35,6	41,1	49,9	52,2	36,3	37,7	37,6	59,6 <sup>7</sup>	58,6 <sup>7</sup>	71,7	73,3	78,7	109,5 <sup>7</sup>	110,8 <sup>7</sup>
2. Fonds des Rentes .....	4,5	6,6	6,9	7,8	8,4	—	—	—	—	—	4,5	6,6	6,9	7,8	8,4
3. Caisses d'épargne, sociétés hypothécaires et de capitalisation .....	38,8	40,7	41,9	45,4	49,4	13,6	14,8	14,2	14,8	16,6	52,4	55,5	56,1	60,2	66,0
4. Organismes d'assurance-vie et accidents de travail, fonds de pension .....	52,3	56,8	59,8	63,1	67,3	23,2	25,7	28,0	30,7	31,6	75,5	82,5	87,8	93,8	98,9
5. Organismes publics de crédit non monétaires	6,5	7,1	8,2	9,9	10,2	—	—	—	2,3	1,4	6,5	7,1	8,2	12,2	11,6
<b>Total ...</b>	<b>327,9</b>	<b>351,9</b>	<b>374,2</b>	<b>401,3</b>	<b>417,1</b>	<b>83,4</b>	<b>86,4</b>	<b>87,2</b>	<b>116,7</b>	<b>118,3</b>	<b>411,3</b>	<b>438,3</b>	<b>461,4</b>	<b>518,0</b>	<b>535,4</b>

1 Sont considérés comme titres accessibles à tout placeur, ceux qui sont émis par souscription publique, ceux qui sont cotés en Bourse ou dont l'admission à la Cote officielle est prévue, ceux faisant habituellement l'objet de négociations hors bourse ainsi que les obligations et bons de caisse émis au robinet par le Crédit Communal de Belgique, la Société Nationale de Crédit à l'Industrie, l'Institut National de Crédit Agricole, la Caisse Nationale de Crédit Professionnel, l'Office Central de Crédit Hypothécaire.

2 Dette publique belge, directe et indirecte, intérieure consolidée et à moyen terme.

3 Y compris les non-résidents autres que ceux repris à la rubrique Etranger « Congo et Rwanda-Burundi ».

4 A l'exclusion des fonds autonomes et organismes paraétatiques qui ont le caractère d'organismes monétaires ou d'organismes d'épargne, de sécurité sociale, d'assurances ou de capitalisation.

5 Etat, organismes paraétatiques, Banque Centrale du Congo belge et du Rwanda-Burundi.

6 A l'exclusion des avoirs des caisses de pension gérées par ces organismes.

7 Y compris l'emprunt spécial de conversion de 1962 soit 19,8 milliards.

Références bibliographiques : Bulletin de Statistique de l'I.N.S. — Annuaire Statistique de la Belgique. — Bulletin de Documentation du Ministère des Finances. — Bulletin d'Information et de Documentation : XXXVI<sup>e</sup> année, vol. I, n° 3, mars 1961 : « L'inventaire et le classement des fonds publics belges ». — XXXV<sup>e</sup> année, vol. II, n° 2, août 1960 : « Estimations pour les années 1960 à 1975, des amortissements de la dette publique consolidée et à moyen terme émise jusqu'au 30 juin 1960 ». — XXXVIII<sup>e</sup> année, vol. I, n° 4, avril 1963 : « L'inventaire et le classement des fonds publics ». — Statistiques Economiques belges 1960-1960.

# XVII. — VALEURS MOBILIERES DU SECTEUR PRIVE

## 1. — EVOLUTION DE L'ACTIVITE, DU NIVEAU DES COURS ET DU TAUX DE RENDEMENT DES VALEURS BOURSIERES

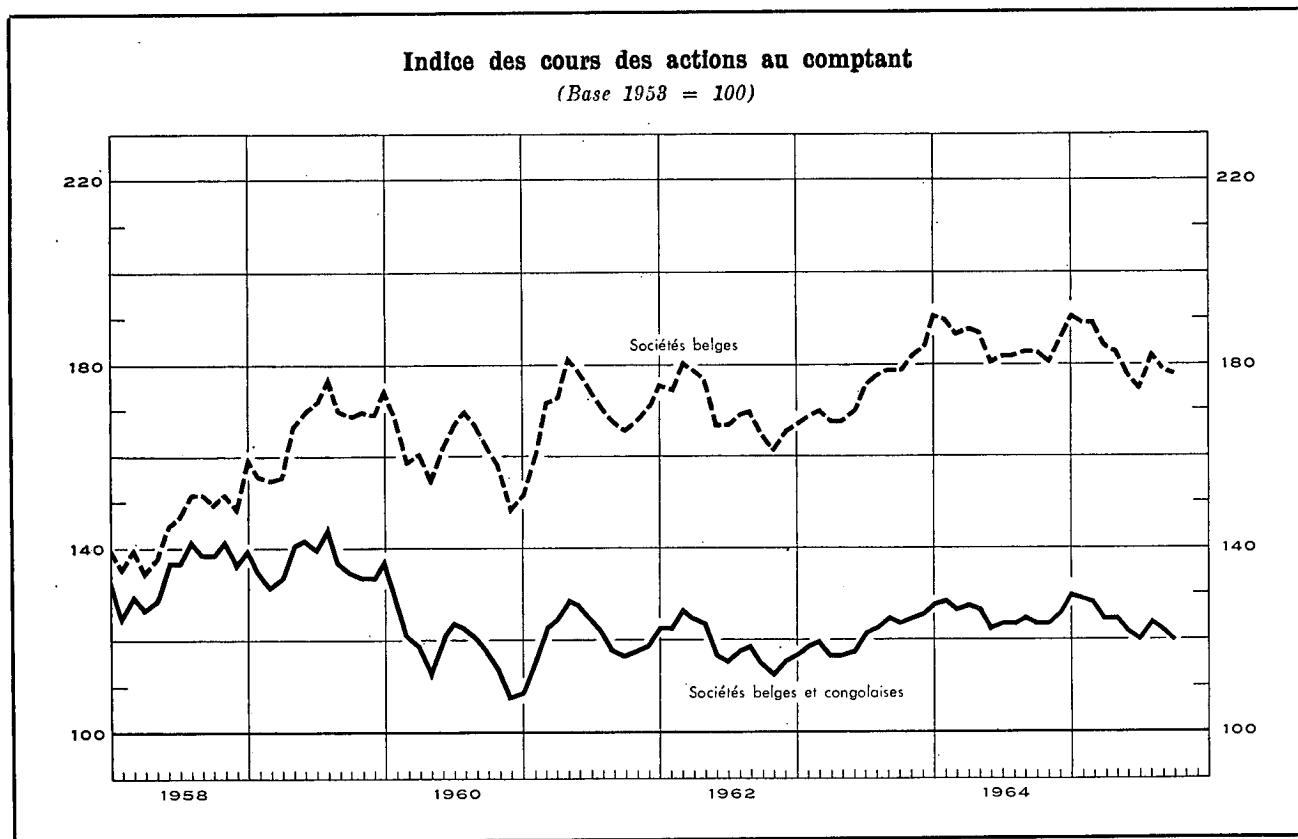

Périodes	Capitaux traités moyennes par séances - (millions de francs) 1 5	Indice global du cours des actions			Taux de rendement % 3	
		Au comptant		A terme	Valeurs belges et congolaises 4 6	Valeurs belges 5
		Valeurs belges et congolaises	Valeurs belges			
(Base 1958 = 100) 2 4						
1955 Moyenne mensuelle .	152	157	146	141	3,0	—
1956 Moyenne mensuelle .	113	164	158	139	3,3	—
1957 Moyenne mensuelle .	106	155	158	133	3,6	—
1958 Moyenne mensuelle .	70	135	145	117	3,9	—
1959 Moyenne mensuelle .	106	137	166	129	3,4	2,9
1960 Moyenne mensuelle .	93	121	162	116	4,5	2,8
1961 Moyenne mensuelle .	103	120	169	115	4,5	3,1
1962 Moyenne mensuelle .	82	119	171	113	3,2	3,2
1963 Moyenne mensuelle .	88	121	174	116	2,7	3,0
1964 Moyenne mensuelle .	85	126	185	115	2,6	3,0

	1964	1965	1964	1965	1964	1965	1964	1965	1964	1965	1964	1965
Janvier .....	137	111	128	130	191	191	118	120	2,4	2,7	2,7	3,1
Février .....	118	115	129	129	190	189	115	119	2,5	2,9	2,7	3,2
Mars .....	83	91	127	128	187	189	113	120	2,5	2,7	2,8	3,1
Avril .....	82	82	128	125	188	184	117	116	2,5	2,6	2,9	3,0
Mai .....	85	78	127	125	187	183	115	117	2,6	2,6	3,0	3,0
Juin .....	72	89	123	122	181	178	110	113	2,6	2,7	3,0	3,0
Juillet .....	75	61	124	120	182	175	115	111	2,6	2,7	3,0	3,0
Août .....	68	65	124	124	182	182	112	115	2,6	2,7	3,0	3,0
Septembre .....	66	72	125	122	183	179	113	113	2,6	2,7	3,1	3,0
Octobre .....	81	80	124	121	183	178	114	112	2,6	2,8	3,1	3,1
Novembre .....	127		124	120	181	175	118	111	2,7	2,9	3,1	3,2
Décembre .....	104		126		186		117		2,7		3,1	

1 Source : Commission de la Bourse de Bruxelles : ces chiffres portent sur les transactions en obligations de sociétés et en actions (terme et comptant).

2 Source : Institut National de Statistique : Pour les chiffres annuels : moyenne des indices aux 10 et 25 de chaque mois ; pour les chiffres mensuels : indices au 10 de chaque mois uniquement.

3 Source : Kredietbank : Rapport du dernier dividende net annoncé ou payé, au cours à la fin du mois.

4 Bourse de Bruxelles et d'Anvers.

5 Bourse de Bruxelles.

6 Jusqu'en 1958, moyenne des fins de trimestres.

## XVII - 2. — RENDEMENT DES SOCIÉTÉS PAR ACTIONS <sup>1</sup>

Chiffres annuels

Source : Institut National de Statistique (données modifiées par la B.N.B.).

Périodes 2	Nombre de sociétés recensées	Capital versé	Réserves	Résultats nets de l'année comptable		Dividendes bruts mis en paiement	Tantièmes payés	Emprunts obligataires	
				Bénéfices	Pertes			Dette obligataire en vie au 31/12	Montant brut des coupons payés 3
				(millions de francs)					
(1)	(2)	(3)	(4)	(5)	(6)	(7)	(8)	(9)	

### A. — Sociétés ayant leur principale exploitation en Belgique

#### Banques <sup>4</sup>

1956 .....	49	3.404	2.967	695	—	321	36	3.972	157
1957 .....	48	3.406	3.261	817	—	330	43	4.710	163
1958 .....	48	3.628	3.414	829	0,3	355	46	6.410	212
1959 .....	51	4.029	3.514	835	37,6	377	45	6.626	307
1960 .....	52	4.572	3.624	814	0,1	423	48	7.264	305
1961 .....	53	4.742	3.967	1.043	5,5	492	57	8.293	363
1962 .....	54	5.353	4.390	1.318	0,4	549	70	10.700	447
1963 .....	51	6.349	4.402	1.552	0,1	676	60	p11.082	514
1964 .....	p 53	6.750	5.221	1.526	0,3	788	63		

#### Sociétés financières et immobilières <sup>5</sup>

1956 .....	1.359	12.366	10.112	2.181	94	1.484	104	4.793	249
1957 .....	1.430	14.690	11.430	2.660	169	1.878	129	5.800	233
1958 .....	1.413	22.664	10.390	2.726	59	1.907	124	8.173	298
1959 .....	1.464	24.053	12.126	2.598	93	1.903	114	9.151	414
1960 .....	1.456	26.589	12.968	2.913	189	2.006	132	10.170	467
1961 .....	1.483	28.302	16.075	3.611	190	2.138	140	11.200	531
1962 .....	1.543	33.477	18.567	4.815	539	3.180	164	12.883	602
1963 .....	1.557	34.172	19.038	3.580	230	2.282	135	p13.739	665
1964 .....	p 1.712	35.849	20.350	3.770	245	2.353	141		

#### Industrie des fabrications métalliques

1956 .....	1.233	11.416	8.520	2.194	429	1.065	111	2.005	101
1957 .....	1.250	12.204	8.954	2.480	448	1.255	113	1.778	100
1958 .....	1.245	13.211	9.489	2.402	409	1.110	106	1.733	99
1959 .....	1.275	14.681	10.334	2.370	499	1.267	100	2.030	101
1960 .....	1.271	15.432	10.785	2.619	499	1.533	107	1.917	120
1961 .....	1.281	15.989	11.024	3.066	470	1.670	121	1.937	114
1962 .....	1.300	16.480	12.038	3.400	443	1.795	133	1.918	117
1963 .....	1.310	17.850	13.235	3.406	367	2.063	144	p 1.848	118
1964 .....	p 1.254	18.485	13.525	3.674	627	1.121	144		

#### Métallurgie du fer

1956 .....	106	10.026	10.072	2.369	23	1.324	85	2.158	120
1957 .....	100	10.862	10.774	2.734	17	1.445	94	2.269	116
1958 .....	100	12.364	12.409	1.621	37	1.057	72	3.133	119
1959 .....	103	12.952	12.560	858	139	623	39	4.729	172
1960 .....	100	13.918	12.628	1.928	25	992	58	4.886	232
1961 .....	97	15.826	13.880	2.242	44	1.277	75	4.763	294
1962 .....	100	15.985	15.576	2.023	523	940	54	5.427	286
1963 .....	95	16.168	15.004	1.335	78	546	36	p 5.764	321
1964 .....	p 104	18.051	16.158	1.068	705	351	27		

#### Industrie textile

1956 .....	1.087	10.753	9.365	804	363	286	52	510	27
1957 .....	1.094	10.894	9.160	1.156	242	348	67	529	27
1958 .....	1.041	11.560	9.300	894	268	321	59	500	27
1959 .....	1.047	11.954	10.077	721	614	272	45	482	27
1960 .....	1.009	12.138	9.853	1.098	255	452	64	453	26
1961 .....	982	12.358	10.249	1.260	265	492	76	386	25
1962 .....	988	11.265	9.864	1.121	339	405	83	340	24
1963 .....	975	11.117	10.123	1.114	447	319	67	p 339	21
1964 .....	p 901	11.212	10.309	1.251	363	376	70		

Notes : voir fin du tableau XVII - 2.

**XVII - 2. — RENDEMENT DES SOCIÉTÉS PAR ACTIONS <sup>1</sup> (suite)**

Chiffres annuels

Source : Institut National de Statistique (données modifiées par la B.N.B.).

Périodes <sup>2</sup>	Nombre de sociétés recensées	Capital versé	Réserves	Résultats nets de l'année comptable		Dividendes bruts mis en paiement	Tantièmes payés	Emprunts obligataires	
				Bénéfices	Pertes			Dette obligataire en vie au 31/12	Montant brut des coupons payés <sup>3</sup>
				(millions de francs)					
(1)	(2)	(3)	(4)	(5)	(6)	(7)	(8)	(9)	

**Industrie alimentaire**

1956	731	7.837	4.115	954	98	446	66	789	48
1957	730	7.907	4.577	1.014	91	516	59	906	48
1958	701	8.881	4.833	1.077	200	466	57	925	58
1959	725	9.479	5.058	1.211	155	638	54	992	58
1960	725	9.591	5.505	1.381	179	720	63	892	62
1961	713	9.926	5.983	1.335	165	695	70	805	55
1962	722	9.969	6.374	1.470	110	667	67	760	52
1963	725	10.340	7.186	1.556	161	622	59	<i>p</i> 802	49
1964	685	11.099	7.562	1.402	174	617	55		

**Industrie chimique**

1956	561	10.015	5.582	1.468	52	750	68	1.038	56
1957	552	11.285	6.087	1.729	200	810	57	1.305	55
1958	538	11.690	5.405	1.354	124	543	61	1.384	71
1959	545	12.650	6.121	1.212	179	577	65	1.313	82
1960	534	13.309	6.442	1.639	245	711	76	1.290	76
1961	540	14.239	6.883	1.749	360	927	88	1.110	75
1962	544	15.930	7.064	1.888	209	1.065	87	964	66
1963	558	16.331	8.440	2.038	265	1.132	84	<i>p</i> 856	55
1964	542	17.043	8.531	2.376	358	1.202	76		

**Electricité**

1956	51	15.382	2.207	1.558	...	1.251	82	4.434	253
1957	47	16.784	2.454	1.581	...	1.365	79	5.548	248
1958	44	17.016	2.722	1.637	1	1.458	83	5.871	330
1959	41	17.422	3.609	1.748	...	1.511	86	5.525	345
1960	40	17.132	3.628	1.808	...	1.539	85	5.441	330
1961	36	18.581	4.260	1.800	3	1.608	86	5.703	326
1962	36	20.056	3.320	2.053	...	1.690	82	7.188	340
1963	32	20.412	3.630	2.163	...	1.657	85	<i>p</i> 8.602	443
1964	29	22.281	3.839	2.200	...	1.813	87		

**Industrie du charbon**

1956	54	8.592	4.263	1.212	153	937	92	972	56
1957	54	8.616	4.335	1.356	186	1.007	97	985	54
1958	53	8.739	4.339	1.192	96	876	85	940	55
1959	55	8.840	4.663	260	702	93	11	860	51
1960	49	8.530	4.367	107	1.023	63	7	477	50
1961	44	8.109	3.018	124	1.450	93	10	471	30
1962	41	7.679	2.065	146	710	106	13	398	27
1963	39	7.661	1.574	209	244	184	21	<i>p</i> 253	23
1964	36	7.043	1.020	423	356	268	29		

**Total des sociétés ayant leur principale exploitation en Belgique <sup>6 7</sup>**

1956	13.397	123.605	81.666	20.764	1.748	10.869	1.136	24.930	1.238
1957	13.487	131.010	86.852	22.389	1.810	11.970	1.203	28.457	1.285
1958	13.408	146.913	90.013	20.202	1.936	10.981	1.153	33.241	1.535
1959	13.891	156.056	98.462	18.207	3.512	10.292	1.015	36.138	1.802
1960	13.816	162.844	102.221	21.788	3.243	11.778	1.128	37.521	1.989
1961	13.926	171.069	108.305	24.169	3.936	12.954	1.258	39.625	2.096
1962	14.142	185.420	114.895	26.823	3.906	14.090	1.343	45.434	2.259
1963	14.234	193.465	121.935	25.205	3.202	13.006	1.256	<i>p</i> 49.172	2.510
1964	14.533	206.928	127.509	26.785	4.273	12.492	1.279		

Notes : voir fin du tableau XVII - 2, page suivante.

## XVII - 2. — RENDEMENT DES SOCIÉTÉS PAR ACTIONS <sup>1</sup> (suite)

Chiffres annuels

Source : Institut National de Statistique (données modifiées par la B.N.B.).

Périodes <sup>2</sup>	Nombre de sociétés recensées	Capital versé	Réserves	Résultats nets de l'année comptable		Dividendes bruts mis en paiement	Tantièmes payés	Emprunts obligataires	
				Bénéfices	Pertes			Dette obligatoire en vie au 31/12	Montant brut des coupons payés <sup>3</sup>
				(millions de francs)					
(1)	(2)	(3)	(4)	(5)	(6)	(7)	(8)	(9)	

### B. — Total des sociétés ayant leur principale exploitation à l'étranger <sup>7</sup>

(y compris les sociétés ayant leur principale exploitation au Congo)

1956 .....	552	34.880	21.254	10.897	423	6.801	433	2.241	95
1957 .....	579	42.986	19.520	12.222	287	7.575	428	2.799	107
1958 .....	563	45.670	20.620	9.733	320	6.492	415	3.177	125
1959 .....	560	49.530	22.740	8.296	452	6.318	380	3.351	151
1960 .....	442	48.024	21.895	9.900	348	7.284	346	1.628	78
1961 .....	336	40.721	18.636	7.192	958	4.397	212	1.096	56
1962 .....	302	38.822	19.383	5.865	644	3.048	172	834	35
1963 .....	313	40.710	27.336	2.863	664	1.196	98	p 712	30
1964 .....	p 317	40.380	28.485	2.937	850	1.317	105		

### C. — Total général des sociétés par actions <sup>6 7</sup>

1956 .....	13.949	158.485	102.920	31.661	2.171	17.670	1.569	27.171	1.333
1957 .....	14.066	173.996	106.372	34.611	2.097	19.545	1.631	31.256	1.392
1958 .....	13.971	192.583	110.633	29.935	2.256	17.473	1.568	36.418	1.660
1959 .....	14.451	205.586	121.202	26.503	3.964	16.610	1.395	39.489	1.953
1960 .....	14.258	210.868	124.116	31.688	3.691	19.062	1.474	39.123	2.067
1961 .....	14.262	211.790	126.941	31.361	4.894	17.351	1.470	40.721	2.152
1962 .....	14.444	224.242	134.278	32.688	4.550	17.138	1.515	46.268	2.294
1963 .....	14.547	234.175	149.271	28.068	3.866	14.202	1.354	p49.884	2.540
1964 .....	p 14.850	247.308	155.994	29.722	5.123	13.809	1.384		

<sup>1</sup> Sociétés belges : sociétés anonymes et en commandite par actions de droit belge. Sociétés congolaises : sociétés par actions à responsabilité limitée de droit congolais. A partir de 1961 sont reprises graduellement dans la statistique les sociétés de droit congolais qui sont converties en sociétés de droit belge exploitant au Congo; les sociétés de droit congolais ne sont plus comprises dans la statistique.

<sup>2</sup> Il s'agit de l'année de paiement du dividende pour les colonnes (1) à (7).

<sup>3</sup> Il s'agit du montant des intérêts échus pendant l'année sous rubrique, ce montant est en relation avec la dette obligatoire en vie au 31/12 de l'année précédente.

<sup>4</sup> Non compris la B.N.B.

<sup>5</sup> Non compris la S.N.C.I.

<sup>6</sup> Non compris la B.N.B., la S.N.C.I. et la Sabena.

<sup>7</sup> Total général net, après déduction des doubles emplois.

## XVII - 3. — RENDEMENT DES SOCIÉTÉS PAR ACTIONS <sup>1 5</sup>

Chiffres mensuels cumulés

Source : Institut National de Statistique (données modifiées par la B.N.B.).

Périodes <sup>2</sup>	Nombre de sociétés recensées	Capital versé	Réserves	Résultats nets		Dividendes bruts mis en paiement	Coupons d'obligations bruts <sup>3</sup>
				Bénéfices	Pertes		
				(milliards de francs)			
(1)	(2)	(3)	(4)	(5)	(6)	(7)	

### A. — Sociétés ayant leur principale exploitation en Belgique <sup>4</sup>

1959 12 mois .....	13.927	156,2	98,6	18,2	3,5	10,3	1,6
1960 12 mois .....	13.858	163,5	102,5	21,9	3,3	11,8	1,9
1961 12 mois .....	13.957	172,8	109,1	24,3	3,9	13,1	2,4
1962 12 mois .....	14.174	186,2	115,2	26,9	3,9	14,1	4,3
1963 Janvier .....	132	2,2	0,8	0,2	...	0,1	0,3
2 premiers mois .....	351	3,1	2,6	0,8	0,1	1,0	0,4
3 premiers mois .....	2.225	21,1	12,6	3,2	0,4	2,2	0,6
4 premiers mois .....	5.525	55,6	32,5	8,1	1,0	4,3	0,8
5 premiers mois .....	9.355	123,4	75,4	15,9	2,1	8,2	1,1
6 premiers mois .....	11.383	146,6	91,7	19,7	2,6	10,0	1,3
7 premiers mois .....	12.058	152,0	96,9	20,3	2,7	10,4	1,6
8 premiers mois .....	12.374	153,5	97,8	20,6	2,8	10,4	1,7
9 premiers mois .....	12.829	155,5	99,1	20,9	2,8	10,5	1,8
10 premiers mois .....	13.414	165,4	105,8	22,1	3,0	10,9	2,1
11 premiers mois .....	13.825	177,0	113,4	23,5	3,1	11,7	2,3
12 mois .....	14.258	193,8	122,0	25,2	3,2	13,0	2,6
1964 Janvier .....	p 116	2,1	1,0	0,3	0,1	0,1	0,2
2 premiers mois .....	p 283	2,9	1,9	0,9	0,1	0,2	0,4
3 premiers mois .....	p 1.623	19,1	11,9	3,1	0,3	1,3	0,6
4 premiers mois .....	p 4.051	54,7	32,2	7,7	1,1	3,5	0,9
5 premiers mois .....	p 6.935	121,6	69,4	15,4	2,0	7,2	1,2
6 premiers mois .....	p 8.637	144,3	87,4	19,3	2,3	9,1	1,4
7 premiers mois .....	p 9.241	149,4	92,5	20,1	2,4	9,4	1,6
8 premiers mois .....	p 9.499	150,7	93,5	20,3	2,4	9,5	1,7
9 premiers mois .....	p 9.855	152,8	94,8	20,6	2,5	9,6	2,1
10 premiers mois .....	p 10.310	159,1	99,2	21,4	2,8	10,0	2,5
11 premiers mois .....	p 10.639	171,9	107,7	22,6	3,5	10,6	3,0
12 mois .....	p 14.533	206,9	127,5	26,8	4,3	12,5	3,5

Notes : voir page suivante.

**XVII - 3. — RENDEMENT DES SOCIÉTÉS PAR ACTIONS** <sup>1 5</sup> (suite)

Chiffres mensuels cumulés

Source : Institut National de Statistique (données modifiées par la B.N.B.).

Périodes 2	Nombre de sociétés recensées	Capital versé	Réserves	Résultats nets		Dividendes bruts mis en paiement	Coupons d'obligations bruts 3
				Bénéfices	Pertes		
				(milliards de francs)			
(1)	(2)	(3)	(4)	(5)	(6)	(7)	

**B. — Sociétés ayant leur principale exploitation à l'étranger**

(y compris les sociétés ayant leur principale exploitation au Congo)

1959 12 mois	560	49,5	22,7	8,3	0,5	6,3	0,2
1960 12 mois	446	48,1	22,1	9,9	0,3	7,3	0,2
1961 12 mois	340	41,7	19,2	7,2	1,0	4,4	0,1
1962 12 mois	305	38,9	19,4	5,9	0,6	3,1	0,1
1963 Janvier	3	0,1	...	...	...	...	...
2 premiers mois	7	0,1	...	...	...	...	...
3 premiers mois	27	1,6	0,6	...	...	...	...
4 premiers mois	50	2,9	1,0	0,1	0,1	...	...
5 premiers mois	96	20,3	15,9	2,1	0,1	0,8	...
6 premiers mois	216	32,0	22,4	2,7	0,3	1,1	...
7 premiers mois	252	35,2	24,2	2,8	0,4	1,1	...
8 premiers mois	255	35,2	24,3	2,8	0,4	1,1	...
9 premiers mois	265	35,6	24,3	2,8	0,4	1,1	...
10 premiers mois	280	36,6	24,8	2,8	0,5	1,1	...
11 premiers mois	298	39,4	26,4	2,8	0,7	1,2	...
12 mois	317	41,5	27,7	2,9	0,7	1,2	...
1964 Janvier	p 4	0,1	0,1	...	...	...	...
2 premiers mois	p 8	0,1	0,1	...	...	...	...
3 premiers mois	p 24	0,9	0,4	...	...	...	...
4 premiers mois	p 52	2,4	0,9	0,1	0,1	...	...
5 premiers mois	p 104	12,9	11,6	2,0	0,2	1,0	...
6 premiers mois	p 213	32,4	23,7	2,6	0,6	1,2	...
7 premiers mois	p 228	33,6	24,5	2,7	0,7	1,2	...
8 premiers mois	p 230	33,6	24,5	2,7	0,7	1,2	...
9 premiers mois	p 235	33,7	24,6	2,7	0,7	1,2	...
10 premiers mois	p 252	35,6	25,7	2,7	0,7	1,2	...
11 premiers mois	p 278	38,5	27,0	2,7	0,8	1,3	...
12 mois	p 317	40,4	28,5	2,9	0,8	1,3	...

**C. — Total général 4**

1959 12 mois	14.487	205,7	121,3	26,5	4,0	16,6	1,8
1960 12 mois	14.304	211,6	124,6	31,8	3,6	19,1	2,1
1961 12 mois	14.297	214,5	128,3	31,5	4,9	17,5	2,5
1962 12 mois	14.479	225,1	134,6	32,8	4,5	17,2	4,4
1963 Janvier	135	2,3	0,8	0,2	...	0,1	0,3
2 premiers mois	358	3,2	2,6	0,8	0,1	1,0	0,4
3 premiers mois	2.252	22,7	13,2	3,2	0,4	2,2	0,6
4 premiers mois	5.575	58,5	33,5	8,2	1,1	4,3	0,8
5 premiers mois	9.451	143,7	91,3	18,0	2,2	9,0	1,1
6 premiers mois	11.599	178,6	114,1	22,4	2,9	11,1	1,3
7 premiers mois	12.310	187,2	121,1	23,1	3,1	11,5	1,6
8 premiers mois	12.629	188,7	122,1	23,4	3,2	11,5	1,7
9 premiers mois	13.094	191,0	123,4	23,7	3,2	11,6	1,8
10 premiers mois	13.694	202,0	130,6	24,9	3,5	12,0	2,1
11 premiers mois	14.123	216,4	139,8	26,3	3,8	12,9	2,3
12 mois	14.575	235,3	149,7	28,1	3,9	14,2	2,6
1964 Janvier	p 120	2,2	1,1	0,3	0,1	0,1	0,3
2 premiers mois	p 291	3,0	2,0	0,9	0,1	0,2	0,4
3 premiers mois	p 1.647	20,0	12,3	3,1	0,3	1,3	0,6
4 premiers mois	p 4.103	57,1	33,1	7,8	1,2	3,5	0,9
5 premiers mois	p 7.039	134,5	81,0	17,4	2,2	8,2	1,2
6 premiers mois	p 8.850	176,7	111,1	21,9	2,9	10,3	1,4
7 premiers mois	p 9.469	183,0	117,0	22,8	3,1	10,6	1,6
8 premiers mois	p 9.729	184,3	118,0	23,0	3,1	10,7	1,7
9 premiers mois	p 10.090	186,5	119,4	23,3	3,2	10,8	2,1
10 premiers mois	p 10.562	194,7	124,9	24,1	3,5	11,2	2,5
11 premiers mois	p 10.917	210,4	134,7	25,3	4,3	11,9	3,0
12 mois	p 14.850	247,3	156,0	29,7	5,1	13,8	3,5

1 Sociétés belges : sociétés anonymes et en commandite par actions de droit belge.

2 Il s'agit du mois de paiement du dividende pour les colonnes (1) à (6).

3 Les coupons d'obligations sont, comme les dividendes, recensés pendant le mois où ils sont payés. Le paiement des coupons d'obligations peut être effectué avant celui des dividendes. De ce fait, les obligations dont les coupons sont recensés à la colonne (7) ne représentent pas nécessairement toutes des emprunts des sociétés faisant l'objet des colonnes précédentes.

4 Non compris la B.N.B., la S.N.C.I. et la Sabena.

5 A partir de 1961 sont reprises graduellement dans les statistiques les sociétés de droit congolais qui se convertissent en sociétés de droit belge exploitant au Congo; les sociétés de droit congolais ne sont plus comprises dans la statistique.

## XVII - 4. — EMISSIONS DES SOCIÉTÉS <sup>1</sup>

Chiffres annuels

(millions de francs)

Source : Institut National de Statistique (données modifiées par la B.N.B. 2).

Années	Actions		Obligations (montant nominal)					Actions et obligations	Actions et obligations
	émissions nominales	émissions nettes	émissions non continues			émissions continues nettes	Total des émissions nettes	Total des émissions nettes	Total des émissions nettes (I.N.S.)
			émissions	amortisse- ments	émissions nettes				
	(1)	(2)	(3)	(4)	(5) = (3) - (4)	(6)	(7) = (5) + (6)	(8) = (2) + (7)	(9)

### Sociétés ayant leur principale exploitation en Belgique

1955	14.192	4.273	1.560	1.206	354	532	886	5.159	8.597
1956	16.557	3.503	1.701	1.363	338	389	727	4.230	6.562
1957	27.682	5.573	3.120	1.448	1.672	833	2.505	8.078	10.687
1958	8.801	4.908	3.144	1.506	1.638	1.288	2.926	7.834	12.920
1959	10.227	3.760	3.196	1.530	1.666	814	2.480	6.240	11.317
1960	16.065	6.266	1.967	1.682	— 315	1.009	694	6.960	11.241
1961	19.013	6.014	1.667	1.520	147	844	991	7.005	12.660
1962	19.173	8.249	3.375	1.860	1.515	1.762	3.277	11.526	14.614
1963	14.956	6.244	4.628	1.646	2.982	375	3.357	9.601	11.964

### Sociétés ayant leur principale exploitation à l'étranger <sup>3</sup>

1955	4.711	2.995	316	91	225	— 7	218	3.213	2.625
1956	8.630	3.146	341	110	231	5	236	3.382	2.637
1957	6.994	1.759	724	171	553	...	553	2.312	1.905
1958	2.282	1.162	450	124	326	51	377	1.539	1.119
1959	2.442	613	215	87	128	— 21	107	720	606
1960	6.443	1.685	80	177	— 97	— 21	— 118	1.567	1.510
1961	209	82	...	85	— 85	— 24	— 109	— 27	— 64
1962	398	204	4	32	— 28	...	— 28	176	167
1963	232	40	...	76	— 76	— 14	— 90	— 50	— 51

### Total général

1955	18.903	7.268	1.876	1.297	579	525	1.104	8.372	11.222
1956	25.187	6.649	2.042	1.473	569	394	963	7.612	9.199
1957	34.676	7.332	3.844	1.619	2.225	833	3.058	10.390	12.592
1958	11.083	6.070	3.594	1.630	1.964	1.339	3.303	9.373	14.039
1959	12.669	4.373	3.411	1.617	1.794	793	2.587	6.960	11.923
1960	22.508	7.951	1.447	1.859	— 412	988	576	8.527	12.751
1961	19.222	6.096	1.667	1.605	62	820	882	6.978	12.596
1962	19.571	8.453	3.379	1.892	1.487	1.762	3.249	11.702	14.782
1963	15.188	6.284	4.628	1.722	2.906	361	3.267	9.551	11.913

<sup>1</sup> Sociétés belges : sociétés anonymes, en commandite par actions et de personnes à responsabilité limitée de droit belge. Sociétés congolaises (jusqu'au 30 juin 1960) : sociétés par actions à responsabilité limitée et de personnes à responsabilité limitée de droit congolais (voir note 3).

<sup>2</sup> Ces modifications consistent d'une part à inclure les appels de fonds, d'autre part à éliminer les émissions continues et non continues d'obligations du secteur public (S.N.C.I., Sabena) et les émissions d'obligations et de bons de caisse des banques belges.

<sup>3</sup> Jusqu'au 30 juin 1960, y compris les sociétés belges ayant leur principale exploitation au Congo et les sociétés de droit congolais. A partir de juillet 1960, cette statistique ne comprend plus les sociétés de droit congolais.

N. B. - - Col. (1) et (9) montants repris sans modification des statistiques de l'I.N.S. — col. (2) à (8) montants modifiés par la B.N.B. comme indiqué à la note <sup>2</sup> ci-dessus.

Col. (1) : constitutions de sociétés et augmentations de capital — col. (2) : montants libérés sur souscriptions d'actions (déduction faite des libérations autres qu'en espèces), primes d'émission et appels de fonds — col. (3) : nouvelles émissions (partie effectivement émise au cours de l'année) plus reliquats d'émissions antérieures, moins emprunts de conversion.

## XVII - 5. — EMISSIONS DES SOCIÉTÉS <sup>1</sup>

Chiffres mensuels <sup>2</sup>

(millions de francs)

Source : Institut National de Statistique (données modifiées par la B.N.B. 3).

Périodes	A. — Sociétés ayant leur principale exploitation en Belgique				B. — Sociétés ayant leur principale exploitation à l'étranger <sup>4</sup>			
	Actions		Obligations (Montant nominal)	Actions et obligations	Actions		Obligations (Montant nominal)	Actions et obligations
	émissions nominales	émissions nettes	émissions non continues brutes	Total	émissions nominales	émissions nettes	émissions non continues brutes	Total
(1)	(2)	(3)	(4) = (2) + (3)	(5)	(6)	(7)	(8) = (6) + (7)	
1962 6 premiers mois ...	6.691	2.877	1.564	4.441	256	31	...	31
9 premiers mois ...	13.945	5.084	1.590	6.674	395	196	...	196
12 mois .....	19.173	6.519	3.375	9.894	399	196	...	196
1963 3 premiers mois ...	1.614	693	706	1.399	...	...	...	...
6 premiers mois ...	5.805	2.829	2.360	5.189	232	40	...	40
9 premiers mois ...	8.721	3.852	2.917	6.769	232	40	...	40
12 mois .....	14.956	5.244	4.628	9.872	232	40	...	40
1964 3 premiers mois ...	3.608	1.025	183	1.208	1.335	...	...	...
6 premiers mois ...	9.145	3.964	1.677	5.641	1.546	9	...	9
9 premiers mois ...	13.567	5.805	1.912	7.717	1.546	9	...	9
12 mois .....	21.556	9.766	2.582	12.348	1.660	9	...	9
1963 Décembre .....	3.154	791	711	1.502	...	...	...	...
1964 Janvier .....	1.543	239	139	378	15	...	...	...
Février .....	886	284	1	285	...	...	...	...
Mars .....	1.179	502	43	545	1.320	...	...	...
Avril .....	2.347	1.164	611	1.775	...	...	...	...
Mai .....	2.001	1.255	827	2.082	...	...	...	...
Juin .....	1.189	520	56	576	211	9	...	9
Juillet .....	3.108	1.381	44	1.425	...	...	...	...
Août .....	432	181	16	197	...	...	...	...
Septembre .....	882	279	175	454	...	...	...	...
Octobre .....	2.453	1.720	210	1.930	113	...	...	...
Novembre .....	2.647	1.009	150	1.159	...	...	...	...
Décembre .....	2.890	1.231	311	1.542	...	...	...	...
1965 Janvier ..... p	711	213	1.000	1.213	n.d.	n.d.	n.d.	n.d.
Février ..... p	427	176	...	176	n.d.	n.d.	n.d.	n.d.
Mars ..... p	4.307	1.482	...	1.482	n.d.	n.d.	n.d.	n.d.
Avril ..... p	4.135	479	...	479	n.d.	n.d.	n.d.	n.d.
Mai ..... p	1.454	316	...	316	n.d.	n.d.	n.d.	n.d.
Juin ..... p	1.072	373	815	1.188	n.d.	n.d.	n.d.	n.d.
Juillet ..... p	1.171	385	2	387	n.d.	n.d.	n.d.	n.d.
Août ..... p	713	255	...	255	n.d.	n.d.	n.d.	n.d.
Septembre ..... p	1.090	317	...	317	n.d.	n.d.	n.d.	n.d.
Octobre ..... p	656	307	...	307	n.d.	n.d.	n.d.	n.d.

<sup>1</sup> Sociétés belges : sociétés anonymes, en commandite par actions et de personnes à responsabilité limitée de droit belge. — Sociétés congolaises (jusqu'au 30 juin 1960) : sociétés par actions à responsabilité limitée et de personnes à responsabilité limitée de droit congolais.

<sup>2</sup> Les chiffres de ce tableau diffèrent des données reprises au tableau XVII - 4 sur les points suivants : a) les émissions nettes d'actions ne comprennent pas les appels de fonds; b) les émissions d'obligations sont brutes (amortissements non déduits) et ne comprennent pas les émissions continues.

<sup>3</sup> Les modifications consistent à éliminer les émissions d'obligations du secteur public.

<sup>4</sup> Jusqu'au 30 juin 1960, y compris les sociétés belges ayant leur principale exploitation au Congo et les sociétés de droit congolais. A partir de juillet 1960, cette statistique ne comprend plus les sociétés de droit congolais.

N. B. — 8, 6 et 9 premiers mois = addition des chiffres mensuels. Le chiffre des 12 mois comprend des données supplémentaires qui ne peuvent être ventilées mensuellement [pour les colonnes (1), (3), (5) et (7) voir le tableau XVII-4].

Références bibliographiques : *Annuaire Statistique de la Belgique*. — *Bulletin de Statistique de l'I.N.S.* — *Statistiques Economiques belges 1941-1950 et 1950-1960* (B.N.B.). — *Bulletin Mensuel des Statistiques* (Commission de la Bourse de Bruxelles). — *Bulletin Hebdomadaire de la Kredietbank*.



## XVIII. — MARCHÉ MONÉTAIRE

### 1. — MARCHÉ DE L'ARGENT AU JOUR LE JOUR ET A TRES COURT TERME \*

(millions de francs)

Moyennes journalières 1	Capitaux prêtés par			Capitaux empruntés par				Total (8) = (1) + (2) + (3) ou (4) + (5) + (6) + (7)	Retraits de capitaux (9)
	Banques de dépôts 2	Fonds des Rentes	Autres organismes 3	Banques de dépôts 2	Fonds des Rentes	I.R.G. (emprunts nets)	Autres organismes 4		
	(1)	(2)	(3)	(4)	(5)	(6)	(7)		
1955 .....	2.325	...	3.314	23	2.807	2.556	253	5.639	43
1956 .....	2.428	...	2.780	22	2.313	2.587	286	5.208	185
1957 .....	2.288	...	3.305	17	2.786	2.514	276	5.593	5
1958 .....	2.078	...	1.821	15	968	2.496	420	3.899	577
1959 .....	2.191	159	1.165	73	29	2.981	432	3.515	188
1960 .....	2.415	1.107	1.664	1.025	10	3.104	1.047	5.186	37
1961 .....	2.487	1.811	1.671	1.817	1	3.162	989	5.969	23
1962 .....	1.518	943	1.703	1.517	1	1.375	1.271	4.164	307
1963 .....	1.585	202	1.842	1.600	122	1.126	781	3.629	49
1964 .....	1.879	6	2.743	1.310	480	1.690	1.148	4.628	11
1964 1 <sup>er</sup> trimestre .....	1.810	...	2.494	1.426	781	1.131	966	4.304	45
2 <sup>e</sup> trimestre .....	1.585	7	2.859	1.243	144	2.151	913	4.451	...
3 <sup>e</sup> trimestre .....	1.968	...	2.810	1.450	304	1.860	1.164	4.778	...
4 <sup>e</sup> trimestre .....	2.139	17	2.808	1.117	691	1.619	1.537	4.964	...
1964 Août .....	2.174	...	2.803	1.465	588	1.877	1.047	4.977	...
Septembre .....	1.678	...	2.631	1.348	337	1.721	903	4.309	...
Octobre .....	1.825	...	3.141	1.314	713	1.788	1.151	4.966	...
Novembre .....	2.126	44	2.865	1.072	1.041	1.514	1.408	5.035	...
Décembre .....	2.465	9	2.425	962	350	1.544	2.043	4.899	...
1965 1 <sup>er</sup> trimestre .....	2.032	294	2.293	1.410	22	1.571	1.616	4.619	338
2 <sup>e</sup> trimestre .....	1.617	342	2.563	1.500	...	2.160	862	4.522	...
3 <sup>e</sup> trimestre .....	1.763	1.037	2.637	1.440	...	3.997	...	5.437	...
1965 Janvier .....	2.308	188	1.709	1.215	62	1.812	1.116	4.205	814
Février .....	1.812	483	2.790	1.685	...	1.741	1.659	5.085	180
Mars .....	1.955	229	2.428	1.357	...	1.177	2.078	4.612	4
Avril .....	1.884	191	2.821	1.554	...	2.799	543	4.896	...
Mai .....	1.438	298	2.660	1.583	...	2.006	807	4.396	...
Juin .....	1.536	537	2.206	1.362	...	1.679	1.238	4.279	...
Juillet .....	1.849	1.053	2.413	1.590	...	2.283	1.442	5.315	...
Août .....	2.017	1.245	2.882	1.346	...	4.217	581	6.144	...
Septembre .....	1.412	806	2.615	1.384	...	3.449	...	4.833	...
Octobre .....	1.623	1.355	2.598	1.372	...	4.204	...	5.576	...
Novembre .....	1.196	1.200	2.738	1.657	...	3.477	...	5.134	...

\* Du 27 février 1956 au 16 novembre 1959, on a traité outre de l'argent au jour le jour, de l'argent prêté ou emprunté à 5 et 10 jours. Ces montants sont par conséquent compris dans les chiffres ci-dessus. Depuis le 17 novembre 1959, il n'y a plus eu d'argent prêté ou emprunté à 5 et 10 jours. Depuis cette même date, la plus grande partie des capitaux traités au jour le jour est régie par le « Protocole dressé en vue de la participation au marché du call money garanti ». Le présent tableau tient compte, en outre, de capitaux traités en dehors de ce Protocole.

1 Jusqu'au 31 décembre 1964, les moyennes sont calculées sur la base du nombre de jours ouvrables de la période. A partir de 1965, les moyennes sont établies sur la base du nombre total de jours de la période; cette dernière méthode de calcul correspond à celle que l'I.R.G. adopte dans la présentation de ses données.

2 Jusqu'au 16 novembre 1959, les banques de dépôts comprennent uniquement celles de Bruxelles et d'Anvers. Celles d'autres places y ont ensuite été ajoutées.

3 Jusqu'au 16 novembre 1959, cette colonne comprenait notamment la C.G.E.R., la B.C.C.B.R.U., l'O.N.S.S., le Crédit Communal. Depuis le 17 novembre 1959 elle comprend notamment la C.G.E.R., le Crédit Communal, la S.N.C.B. et depuis août 1960, divers prêteurs « hors Protocole ».

4 Jusqu'au 16 novembre 1959, cette colonne comprenait notamment la S.N.C.I., la B.C.C.B.R.U., l'O.N.D. Depuis le 17 novembre 1959 elle comprend notamment l'O.N.D., la C.N.C.P., la S.N.C.I.

**XVIII - 3. — ACTIVITE DES CHAMBRES DE COMPENSATION**

Mouvement du débit

Moyennes mensuelles ou mois	Nombre de chambres	Bruxelles						Province		Total général	
		Argent à très court terme 1		Autres opérations 2		Total		Milliers de pièces	Milliards de francs	Milliers de pièces	Milliards de francs
		Milliers de pièces	Milliards de francs	Milliers de pièces	Milliards de francs	Milliers de pièces	Milliards de francs				
1957 .....	38	2	119	232	128	234	247	239	66	473	313
1958 .....	38	2	113	245	131	247	244	235	63	482	307
1959 .....	39	2	124	248	142	250	266	237	64	487	330
1960 .....	39	3	208	289	158	292	366	243	57	535	423
1961 .....	39	3	235	409	167	412	402	261	62	673	464
1962 .....	39	3	158	475	196	478	354	285	68	763	422
1963 .....	39	2	129	510	226	521	355	302	73	823	428
1964 .....	39	2	143	605	269	607	417	358	82	965	499
1964 3 <sup>e</sup> trimestre .....	39	2	156	586	265	588	421	352	84	940	505
4 <sup>e</sup> trimestre .....	39	3	169	658	281	661	450	382	86	1.043	536
1965 1 <sup>er</sup> trimestre .....	39	2	156	654	316	656	472	397	90	1.053	562
2 <sup>e</sup> trimestre .....	39	2	140	681	315	683	455	419	96	1.101	551
3 <sup>e</sup> trimestre .....	39	3	186	736	282	739	468	408	99	1.147	567
1964 Juin .....	39	3	130	644	281	647	411	391	86	1.038	497
Juillet .....	39	3	166	620	293	623	459	368	84	991	543
Août .....	39	2	156	541	248	543	404	324	81	867	485
Septembre .....	39	2	146	598	255	600	401	363	85	963	486
Octobre .....	39	3	175	636	263	639	438	368	85	1.007	523
Novembre .....	39	3	158	611	265	614	423	361	80	975	503
Décembre .....	39	2	175	727	313	729	488	418	94	1.147	582
1965 Janvier .....	39	2	144	610	291	612	435	359	88	971	523
Février .....	39	2	152	632	303	634	455	380	81	1.014	536
Mars .....	39	3	172	718	355	721	527	452	101	1.173	628
Avril .....	39	2	152	674	313	676	465	416	91	1.092	556
Mai .....	39	2	135	662	315	664	450	408	94	1.072	544
Juin .....	39	2	133	706	317	708	450	432	104	1.140	554
Juillet .....	39	2	175	722	318	724	493	405	100	1.129	593
Août .....	39	3	219	707	263	710	482	396	95	1.106	577
Septembre .....	39	3	163	780	266	783	429	424	103	1.207	532
Octobre .....	39	3	189	798	290	801	479	438	103	1.239	582

1 Il s'agit de l'argent au jour le jour et, du 27 février 1956 au 16 novembre 1959, de l'argent prêté ou emprunté à 1, 5 ou 10 jours. Depuis le 17 novembre 1959, il n'y a plus eu d'argent à 5 ou 10 jours.

2 Titres, effets publics, coupons, virements, chèques, traites, promesses, quittances, opérations sur l'étranger, etc.

Références bibliographiques : *Statistiques Economiques belges 1941-1950 et 1950-1960* (B.N.B.) — *Bulletin d'Information et de Documentation* (B.N.B.) : XXVIII<sup>e</sup> année, vol. I, n° 5, mai 1958 : « Une nouvelle statistique : le marché de l'argent au jour le jour (call money) » — XXXV<sup>e</sup> année, vol. I, n° 4, avril 1960 : « Le marché monétaire en Belgique » — XXXVII<sup>e</sup> année, vol. I, nos 3 et 4, mars et avril 1962 : « La réforme du 1<sup>er</sup> janvier 1962 et le marché monétaire belge ».

# XIX. — TAUX D'ESCOMPTE, D'INTERET ET DE RENDEMENT

(Pour cent par an)

## 1. — TAUX D'ESCOMPTE ET D'INTERET DE LA BANQUE NATIONALE DE BELGIQUE

Date des changements	Escompte						Avances en compte courant et prêts sur *			
	Traites acceptées domiciliées en banque, warrants	Acceptations préalablement visées par la B.N.B.	Traites acceptées non domiciliées en banque	Traites non acceptées		Promesses	certificats de trésorerie		certificats du Fonds des Rentes, émis à maximum 866 jours	autres effets publics
				domiciliées en banque	non domiciliées en banque		émis à maximum 866 jours 1			
1959 8 janvier ..	3,25	3,25	3,75	4,25	4,75	4,75	Taux du certificat plus 5/16 %, minimum 2,25 %		Taux du Certificat + 5/16 % minimum 2,25 %	4,75
24 décembre .	4,—	4,—	4,50	4,75	5,25	5,25				5,—
1960 4 août .....	5,—	5,—	5,50	5,75	6,25	6,25				6,25
		représentatives d'importations   d'exportations								
10 novembre .	5,—	5,—	4,—	5,50	5,75	6,25				6,25
1961 24 août .....	4,75	4,75	3,75	5,25	5,50	6,—				6,—
							Certificats de trésorerie émis au taux de 1 15/16 %	Certificats de trésorerie et certificats du Fonds des Rentes émis à maximum 180 jours	Certificats de trésorerie émis à plus de 180 jours et à maximum 866 jours	
28 décembre .	4,50	4,50	3,50	5,—	5,25	5,75	2,25	4,50	5,25	5,75
1962 18 janvier ...	4,25	4,25	3,25	4,75	5,—	5,50	2,25	4,25	5,—	5,50
22 mars .....	4,—	4,—	3,—	4,50	4,75	5,25	2,25	4,—	4,50	5,25
9 août .....	3,75	3,75	3,—	4,25	4,50	5,—	2,25	3,75	4,25	5,—
6 décembre .	3,50	3,50	2,75	4,—	4,50	5,—	—	3,50	4,—	5,—
1963 18 juillet .....	4,—	4,—	3,25	4,50	5,—	5,50	—	4,—	4,50	5,50
31 octobre ...	4,25	4,25	3,75	5,—	5,75	6,25	—	4,50	5,25	6,25
1964 4 février ...	4,25	4,25	3,75	5,—	5,75	6,25	—	4,75	5,50	6,50
3 juillet .....	4,75	4,75	4,25	5,25	5,75	6,25	—	5,—	5,50	6,50
18 décembre .	4,75	4,75	4,25	5,25	5,75	6,25	—	5,25	5,75	6,50

1 Intitulé avant le 21 mars 1957 : Certificats de trésorerie ayant maximum 12 mois à courir.

2 Y compris les certificats de trésorerie à plus de 12 mois. — Sont seuls acceptés en nantissement les titres et effets publics « au porteur » libellés en francs belges.

\* Quotité de l'avance au 30 novembre 1965

Cert. de trés. et cert. du Fonds des Rentes émis à max. 866 jours ... max. 95 % | Autres effets publics (voir note 2) ..... max. 80 %

### XIX - 2. — TAUX DE L'ARGENT AU JOUR LE JOUR

Moyennes 1	
1958 .....	1,41
1959 Du 1- 1 au 16-11 ...	1,01
Du 17-11 au 31-12 ...	2,11
1960 .....	2,82
1961 .....	2,56
1962 .....	2,14
1963 .....	2,31
1964 .....	3,35
1964 Décembre .....	3,03
1965 Janvier .....	2,55
Février .....	2,26
Mars .....	2,57
Avril .....	3,05
Mai .....	3,47
Juin .....	3,57
Juillet .....	3,98
Août .....	3,02
Septembre .....	2,77
Octobre .....	3,54
Novembre .....	3,28

### XIX - 3. — TAUX DES CERTIFICATS DE TRESORERIE ET DES CERTIFICATS DU FONDS DES RENTES

A fin de période	Certificats de trésorerie à très court terme 2				Certificats de trésorerie B et certificats du Fonds des Rentes 3		Dates	Certificats de trésorerie émis par adjudication 7		
	1 mois	3 mois	6 mois	12 mois	4 6	5 6		6 mois	9 mois	12 mois
1960 .....	4,00	4,25	4,50	4,75	4,75		1959 6 janv.	3,398	3,646	3,860
1961 .....	3,50	3,75	4,00	4,25	4,25		1960 5 janv.	4,171	*	4,354
							1961 6 janv.	4,862	4,925	4,956
1962 .....	2,50	2,75	3,00	—	3,30	3,27	1962 4 janv.	4,283	4,364	*
1963 .....	3,50	3,80	4,10	—	4,35	4,31	1963 3 janv.	3,360	3,416	3,450
1964 Déc. ...	4,25	4,50	4,75	—	5,25	5,23	1964 14 janv.	4,750	4,800	4,750
1965 Janv. ...	4,20	4,40	4,70	—	5,20	5,24	1965 12 janv.	5,40	5,55	5,65
Févr. ...	4,15	4,35	4,65	—	5,10	5,16	9 févr.	5,35	5,50	5,55
Mars ...	4,00	4,25	4,50	—	4,95	4,97	9 mars	5,25	5,40	5,50
Avril ...	4,00	4,25	4,50	—	4,95	4,95	13 avril	5,20	5,35	5,45
Mai ...	4,00	4,25	4,50	—	4,95	4,95	11 mai	5,20	5,35	5,45
Juin ...	4,10	4,35	4,60	—	5,00	4,98	8 juin	5,20	5,35	5,45
Juillet .	4,30	4,55	4,80	—	5,15	5,14	13 juil.	5,35	5,45	5,50
Août .	4,10	4,35	4,60	—	5,00	5,09	10 août	5,35	5,45	5,50
Sept. .	4,00	4,30	4,60	—	4,95	4,98	14 sept.	5,20	5,35	5,45
Oct. ...	4,00	4,30	4,60	—	4,95	4,95	12 oct.	5,15	5,30	5,40
Nov. ..	4,00	4,30	4,60	—	5,00	4,98	9 nov.	5,15	5,30	5,40

1 Jusqu'à fin décembre 1964, les moyennes sont calculées sur la base du nombre de jours ouvrables de la période. A partir de 1965, les moyennes sont établies sur la base du nombre total de jours de la période; cette dernière méthode de calcul correspond à celle que l'I.R.G. adopte dans la présentation de ses données.

Il convient de noter également que, jusqu'au 16 novembre 1959, il s'agit de moyennes arithmétiques simples des taux uniques journaliers tandis qu'à partir du 17 novembre 1959, il s'agit de moyennes pondérées des taux journaliers moyens. (La pondération tient compte, non seulement des capitaux empruntés chaque jour dans le cadre du « Protocole dressé en vue de la participation au marché du call money garanti », mais encore de capitaux empruntés en dehors de ce Protocole.)

2 Cf. Arrêté ministériel du 9 novembre 1957 (*Moniteur belge* du 10 novembre 1957, p. 8025), modifié par arrêté ministériel du 25 mars 1964 (*Moniteur belge* du 28 mars 1964, p. 8238).

3 Les certificats de trésorerie B sont détenus soit par les banques, soit par le Fonds des Rentes; les certificats du Fonds des Rentes sont détenus par les banques et accessoirement, depuis mai 1965, par des institutions du secteur public et des caisses d'épargne privées. Ces deux types de certificats ont été créés lors de la réforme du marché monétaire de novembre 1957; les certificats de trésorerie B ont été créés par la conversion à concurrence de 8,9 milliards de la dette à court terme logée à l'époque dans les banques, le solde de cette dette, soit 20 milliards étant converti en certificats de trésorerie A à 12 mois et à 1 15/16 p.c. (Arrêté ministériel du 9 novembre 1957, *Moniteur belge* du 10 novembre 1957, p. 8030). Par l'A.R. du 20-12-1962, les certificats A ont été convertis en un « Emprunt Spécial de Conversion de 1962 » remboursable en 20 ans et divisé en trois tranches, (10.000, 5.000 et 4.826 millions) portant intérêt au taux de 8,50 % l'an à partir du 1-1-1962, 31-12-1966 et 31-12-1971 respectivement. Avant ces dates le taux reste fixé à 1 15/16 % l'an. L'encours des certificats de trésorerie B ne varie pas; le 8 avril 1960 il a cependant été porté à 9,1 milliards par conversion de certificats de Trésorerie A. A partir de la réforme du marché monétaire de novembre 1957, les certificats de trésorerie A et B et les certificats du Fonds des Rentes ont été les seuls effets publics éligibles pour constituer la couverture dite « partielle » des dépôts à un mois au plus des banques de grande et de moyenne circulation jusqu'à la suppression de cette couverture le 1er janvier 1962. Jusqu'à la fin de 1961, le taux des certificats de trésorerie B et des certificats du Fonds des Rentes a été lié au taux d'escompte de la Banque Nationale de Belgique pour les traites acceptées domiciliées en banque; depuis le 1er janvier 1962, le taux des certificats du Fonds des Rentes est fixé par des adjudications hebdomadaires qui déterminent également les taux des certificats de trésorerie B.

4 Taux de la dernière adjudication hebdomadaire du mois.

5 Moyenne pondérée des taux fixés par les adjudications hebdomadaires du mois.

6 Taux unique, valable pour tous les certificats adjudgés (taux le plus élevé retenu par le Fonds des Rentes).

7 Jusqu'à la fin de 1963, taux moyens pondérés par les montants des certificats adjudgés. A partir de janvier 1964, taux uniques valables pour tous les certificats adjudgés (taux les plus élevés retenus par le Trésor).

\* Pas d'adjudication.

**XIX - 4. — TAUX DES DEPOTS EN FRANCS BELGES DANS LES BANQUES  
ET A LA CAISSE GENERALE D'EPARGNE ET DE RETRAITE**

A fin de période	Tarif I 1 Comptes de dépôt à					Caisse Générale d'Épargne (Dépôts d'épargne des particuliers) 3	
	vue	15 jours de préavis 2	Terme 2			jusqu'à 250.000 F	au-delà de 250.000 F
			1 mois	3 mois	6 mois		
1958 .....	0,50	0,90	1,85	1,75	2,15	3,00	2,00
1959 .....	0,50	0,85	1,20	1,60	1,95	3,00	2,00
1960 .....	0,50	1,75	2,85	3,45	3,60	3,00	2,00
1961 .....	0,50	1,30	2,40	3,15	3,30	3,00	2,00
1962 .....	0,50	1,00	1,70	2,50	2,70	3,00	2,00
1963 .....	0,50	1,20	2,10	3,00	3,50	3,00	2,00
1964 .....	0,50	1,30	3,00	3,50	4,00	3,00	2,00
1964 Juillet .....	0,50	1,30	3,00	3,50	4,00	3,00	2,00
Août .....	0,50	1,30	3,00	3,50	4,00	3,00	2,00
Septembre .....	0,50	1,30	3,00	3,50	4,00	3,00	2,00
Octobre .....	0,50	1,30	3,00	3,50	4,00	3,00	2,00
Novembre .....	0,50	1,30	3,00	3,50	4,00	3,00	2,00
Décembre .....	0,50	1,30	3,00	3,50	4,00	3,00	2,00
1965 Janvier .....	0,50	1,30	3,00	3,50	4,00	3,00	2,00
Février .....	0,50	1,30	3,00	3,50	4,00	3,00	2,00
Mars .....	0,50	1,30	3,00	3,50	4,00	3,00	2,00
Avril .....	0,50	1,30	3,00	3,50	4,00	3,00	2,00
Mai .....	0,50	1,30	3,00	3,50	4,00	3,00	2,00
Juin .....	0,50	1,30	3,00	3,50	4,00	3,00	2,00
Juillet .....	0,50	1,30	3,00	3,50	4,00	3,00	2,00
Août .....	0,50	1,30	3,00	3,50	4,00	3,00	2,00
Septembre .....	0,50	1,30	3,00	3,50	4,00	3,00	2,00
Octobre .....	0,50	1,30	3,00	3,50	4,00	3,00	2,00
Novembre .....	0,50	1,30	3,00	3,50	4,00	3,00	2,00

1 Tarif appliqué par environ 25 banques, dont les principales. D'autres banques, surtout régionales appliquent en général un tarif supérieur. — 2 De novembre 1957 à la fin de 1961 les taux des dépôts à préavis et à terme ont fluctué en fonction du taux d'escompte de la B.N.B. pour les traites acceptées domiciliées en banque. Depuis le début de 1962, leurs variations, décidées en fonction des conditions du marché, de l'état de la balance des paiements et de l'évolution de la conjoncture, font l'objet d'un accord précédé de consultations entre la Banque Nationale de Belgique et l'Association Belge de Banques. — 3 Non compris une prime de fidélité accordée pour la première fois en 1959 pour toute somme restée en dépôt pendant l'année civile entière ou, à partir de 1965, entre le 16 janvier et le 31 décembre d'une même année. Le taux de cette prime a évolué comme suit : pour les sommes jusqu'à 250.000 F (350.000 F à partir du 1er janvier 1965), 0,30 p.c. de 1958 à 1963 (sauf en 1959 où l'octroi de la prime a été suspendu), 0,40 p.c. en 1964 et 0,50 p.c. à partir du 1er janvier 1965; pour les sommes au-delà de 250.000 F (350.000 F à partir du 1er janvier 1965) 0,20 p.c. de 1960 à 1963 (pas de primo en 1958 et 1959), 0,30 p.c. en 1964 et 0,40 p.c. à partir du 1er janvier 1965.

**XIX - 5. — TAUX DE RENDEMENT DE TITRES A REVENU FIXE,  
COTES A LA BOURSE DE BRUXELLES \***

Début de période	Emprunts émis avant le 1 <sup>er</sup> décembre 1962					Emprunts émis après le 1 <sup>er</sup> décembre 1962			
	Dette unifiée (rendement au cours seulement)	Echéance de 2 à 5 ans		Echéance de 5 à 20 ans		Taux moyen pondéré (non compris la Dette unifiée)	Echéance de 5 à 20 ans		Taux moyen pondéré
		Etat	Paraéta-tiques et villes	Etat	Paraéta-tiques et villes		Etat	Paraéta-tiques et villes	
1956 .....	4,18	—	3,99 <sup>1</sup>	4,63	4,71	4,57	—	—	—
1957 .....	4,47	—	5,17 <sup>1</sup>	5,54	5,59	5,45	—	—	—
1958 .....	4,93	—	5,53 <sup>1</sup>	6,47	6,51	6,41	—	—	—
1959 .....	4,29	—	4,44	4,85	4,93	4,85	—	—	—
1960 .....	4,21	4,72	4,79	5,21	5,10	5,11	—	—	—
1961 .....	4,39	5,55	5,69	6,07	5,80	5,89	—	—	—
1962 .....	4,40	5,21	5,34	5,74	5,70	5,64	—	—	—
1963 .....	4,05	4,54	4,50	4,96	5,02	4,94	—	—	—
1964 .....	4,04	5,04	4,92	5,32	5,21	5,23	5,98	5,95	5,98
1964 Décembre .....	4,06	5,34	5,43	5,61	5,61	5,53	6,49	6,59	6,52
1965 Janvier .....	4,06	5,38	5,38	5,62	5,60	5,53	6,43	6,55	6,47
Février .....	4,06	5,45	5,35	5,60	5,60	5,53	6,46	6,55	6,49
Mars .....	4,06	5,20	5,31	5,53	5,57	5,43	6,40	6,51	6,43
Avril .....	4,06	5,21	5,28	5,51	5,58	5,42	6,39	6,52	6,42
Mai .....	4,06	5,29	5,36	5,59	5,59	5,48	6,44	6,51	6,45
Juin .....	4,06	5,37	5,41	5,59	5,61	5,51	6,45	6,53	6,48
Juillet .....	4,06	5,40	5,41	5,61	5,63	5,53	6,49	6,53	6,50
Août .....	4,06	5,26	5,36	5,54	5,56	5,44	6,34	6,45	6,38
Septembre .....	4,06	5,34	5,36	5,57	5,56	5,47	6,39	6,45	6,41
Octobre .....	4,05	5,45	5,46	5,64	5,57	5,54	6,45	6,51	6,47
Novembre .....	4,06	5,39	5,44	5,66	5,57	5,53	6,50	6,55	6,53
Décembre .....	4,06	5,34	5,46	5,66	5,62	5,54	6,50	6,56	6,53

\* Sauf indication contraire, le taux du rendement moyen est celui qui, appliqué au calcul de la valeur actuelle de l'ensemble des termes d'annuités (remboursement, intérêts, lots et primes éventuels) encore à recevoir, égalise cette valeur actuelle au prix d'achat du capital en vis, évalué au cours du jour, majoré des courtages et éventuellement des intérêts courus.

1 Emprunts aux taux de 4 et 4,5 %.

N. B. — Méthode d'établissement : voir *Bulletin d'Information et de Documentation* (B.N.B.), XXXI<sup>e</sup> année, vol. I, no 2, février 1956.

Références bibliographiques : *Moniteur belge* : situations hebdomadaires de la B.N.B. — *Bulletin d'Information et de Documentation* (B.N.B.) : XXVI<sup>e</sup> année, vol. I, no 6, juin 1951 : « Le Marché de l'argent au jour le jour depuis septembre 1950 » ; XXVII<sup>e</sup> année, vol. I, no 5, mai 1953 : « Une nouvelle statistique : le marché de l'argent au jour le jour (call money) » ; XXXI<sup>e</sup> année, vol. II, no 5, novembre 1957 : « La réforme du marché monétaire » ; XXXVe année, vol. I, no 4, avril 1960 : « Le marché monétaire en Belgique » ; XXXVII<sup>e</sup> année, vol. I, nos 3 et 4, mars et avril 1962 : « La réforme du 1er janvier 1962 et le marché monétaire belge ».

# XX. — BANQUES D'EMISSION ETRANGERES

## 1. — TAUX D'ESCOMPTE

Mois des changements	Allemagne		Etats-Unis <sup>1</sup>		France		Grande- Bretagne		Italie		Pays-Bas		Suède		Suisse	
	Dates	Taux	Dates	Taux	Dates	Taux	Dates	Taux	Dates	Taux	Dates	Taux	Dates	Taux	Dates	Taux
Taux en vigueur au 31-12-1956		5,00		3,—		3,—		5,50		4,—		3,75		4,—		1,50
1957 Janvier ...	11	4,50					7	5,—								
Février ...																
Avril .....					11	4,—									15	2,50
Mai .....											17	4,25	11	5,—		
Juillet ...											16	5,—				
Août .....			23	3,50	12	5,—										
Septembre .	19	4,—					19	7,—								
Novembre .			15	3,—												
1958 Janvier ...	17	3,50	24	2,75							24	4,50				
Mars .....			7	2,25			20	6,—			25	4,—				
Avril .....			18	1,75												
Mai .....							22	5,50					3	4,50		
Juin .....	27	3,—					19	5,—	7	3,50	14	3,50				
Août .....							14	4,50								
Septembre .			12	2,—												
Octobre ...					16	4,50										
Novembre .			7	2,50			20	4,—			15	3,—				
1959 Janvier ...	10	2,75									21	2,75				
Février ...					5	4,25									26	2,—
Mars .....			6	3,—												
Avril .....					23	4,—										
Mai .....			29	3,50												
Septembre .	4	3,—	11	4,—												
Octobre ...	23	4,—														
Novembre .											16	3,50				
1960 Janvier ...							21	5,—					15	5,—		
Juin .....	3	5,—	10	3,50			23	6,—								
Août .....			12	3,—												
Octobre ...					6	3,50	27	5,50								
Novembre .	11	4,—														
Décembre .							8	5,—								
1961 Janvier ...	20	3,50														
Mai .....	5	3,—														
Juillet ...							25	7,—								
Octobre ...							5	6,50								
Novembre .							2	6,—								
1962 Mars .....							8	5,50								
Mars .....							22	5,—								
Avril .....							26	4,50			25	4,—	6	4,50		
Juin .....													8	4,—		
1963 Janvier ...											8	3,50	18	3,50		
Juin .....													14	4,—		
Juillet ...			17	3,50												
Novembre .					14	4,—										
1964 Janvier ...											6	4,—	31	4,50		
Février ...							27	5,—								
Juin .....											4	4,50				
Juillet ...															3	2,50
Novembre .			24	4,—			23	7,—					6	5,—		
1965 Janvier ...	22	3,50														
Avril .....					9	3,50							9	5,50		
Juin .....							3	6,—								
Juillet ...	13	4,—														
Décembre .			6	4,50												

<sup>1</sup> Federal Reserve Bank of New York.

Définitions des taux d'escompte officiels : voir « International Financial Statistics » (F.M.I.).

**XX - 2. — BANQUE DE FRANCE**

(millions de francs français)

	1961 31 décembre	1962 31 décembre	1963 31 décembre	1964 31 décembre	1964 8 octobre	1965 7 octobre	1964 5 novembre	1965 4 novembre
<b>ACTIF</b>								
Encaisse or .....	4.322	4.322	4.322	4.322	4.322	4.322	4.322	4.322
Disponibilités à vue à l'étranger .....	9.985	13.355	17.448	20.665	19.522	22.030	19.749	22.062
Avances au Fonds de Stabilisation des changes <sup>1</sup> .....	1.314	2.546	2.627	3.370	2.925	4.603	2.944	4.651
<i>Concours au Fonds Monétaire Interna-   tional</i> .....	—	2.204	2.263	3.096	2.580	4.317	2.602	4.342
<i>Autres opérations</i> .....	—	342	364	274	345	286	342	309
Annuités de Prêt de la B.I.R.D. et de l'E.I.B. ....	—	—	630	589	613	1.471	589	1.471
Monnaies divisionnaires .....	18	8	28	24	13	34	33	25
Comptes courants postaux .....	553	481	911	920	737	842	974	1.169
Prêts à l'Etat <sup>2</sup> .....	6.500	5.450	5.450	5.450	5.450	5.450	5.450	5.450
Avances à l'Etat <sup>3</sup> .....	2.358	3.221	3.316	3.546	4.427	4.286	3.292	2.287
Portefeuille d'escompte .....	18.675	20.608	20.007	18.606	17.863	18.327	16.986	17.237
Effets représentatifs de crédits à court terme :								
<i>Effets escomptés sur la France</i> .....	5.846	6.310	7.030	6.173	6.180	6.039	5.824	6.599
<i>Effets escomptés sur l'étranger</i> .....	1	1	...	...	...	...	...	...
<i>Effets garantis par l'Office des     céréales</i> <sup>4</sup> .....	797	1.223	575	669	238	55	507	101
<i>Obligations cautionnées</i> .....	—	—	—	...	1.639	2.530	...	...
Effets de mobilisation de crédits à moyen terme :								
<i>Prêts spéciaux à la construction</i> .....	12.031	13.074	12.402	6.819	5.955	5.106	6.213	5.448
<i>Autres crédits à moyen terme</i> .....				4.945	3.851	4.597	4.442	5.089
Effets négociables achetés en France <sup>5</sup>	2.878	2.412	3.220	4.546	4.523	3.794	4.876	5.111
Avances à 30 jours sur effets publics ...	187	166	72	32	47	15	31	49
Avances sur titres .....	74	67	71	88	73	109	96	94
Avances sur or .....	...	...	...	...	...	...	...	...
Effets en cours de recouvrement .....	553	870	1.656	1.689	561	613	1.322	1.798
Divers .....	834	885	1.468	1.497	1.050	1.066	1.062	1.081
<b>Total ...</b>	<b>48.251</b>	<b>54.391</b>	<b>61.226</b>	<b>65.344</b>	<b>62.126</b>	<b>66.962</b>	<b>61.726</b>	<b>66.807</b>

**PASSIF**

Engagements à vue :								
Billets au porteur en circulation .....	44.348	50.082	55.781	59.544	58.198	62.985	57.328	62.269
Comptes créditeurs :	2.590	2.718	3.479	3.668	2.099	2.072	2.036	2.260
<i>Compte courant du Trésor public</i> ...	...	1	1	...	1	...	1	...
<i>Comptes des banques, institutions et   personnes étrangères</i> .....	1.561	200	238	426	169	164	153	127
<i>Comptes courants des banques et   institutions financières françaises</i> .		1.291	1.789	1.807	779	733	778	940
<i>Autres comptes courants et de   dépôts de fonds; dispositions et   autres engagements à vue</i> .....	1.029	1.226	1.451	1.435	1.150	1.175	1.104	1.193
Capital de la Banque .....	150	150	250	250	250	250	250	250
Divers .....	1.163	1.441	1.716	1.882	1.579	1.655	2.112	2.028
<b>Total ..</b>	<b>48.251</b>	<b>54.391</b>	<b>61.226</b>	<b>65.344</b>	<b>62.126</b>	<b>66.962</b>	<b>61.726</b>	<b>66.807</b>

<sup>1</sup> Convention du 27 juin 1949.

<sup>2</sup> Convention du 29 octobre 1959 approuvée par la loi du 28 décembre 1959 et convention du 8 mai 1962 approuvée par la loi du 7 juin 1962.

<sup>3</sup> Convention du 29 octobre 1959 approuvée par la loi du 28 décembre 1959.

<sup>4</sup> Loi du 15 août 1936, décret du 29 juillet 1939 et loi du 19 mai 1941.

<sup>5</sup> Décret du 17 juin 1938.

**XX - 3. — BANK OF ENGLAND**

(millions of £)

	1962 28 February	1963 28 February	1964 28 February	1965 28 February	1964 7 October	1965 6 October	1964 4 November	1965 10 November
--	---------------------	---------------------	---------------------	---------------------	-------------------	-------------------	--------------------	---------------------

**ISSUE DEPARTMENT**

Government Debt .....	11	11	11	11	11	11	11	11
Other Government Securities .....	2.313	2.338	2.438	2.638	2.588	2.788	2.588	2.788
Other Securities .....	1	1	1	1	1	1	1	1
Coin other than Gold Coin .....	...	...	...	...	...	...	...	...
Amount of Fiduciary Issue .....	2.325	2.350	2.450	2.650	2.600	2.800	2.600	2.800
Gold Coin and Bullion .....	...	...	...	...	...	...	...	...
Total ...	<b>2.325</b>	<b>2.350</b>	<b>2.450</b>	<b>2.650</b>	<b>2.600</b>	<b>2.800</b>	<b>2.600</b>	<b>2.800</b>

Notes Issued :								
In Circulation .....	2.302	2.309	2.430	2.604	2.575	2.745	2.583	2.760
In Banking Department .....	23	41	20	46	25	55	17	40
Total ...	<b>2.325</b>	<b>2.350</b>	<b>2.450</b>	<b>2.650</b>	<b>2.600</b>	<b>2.800</b>	<b>2.600</b>	<b>2.800</b>

**BANKING DEPARTMENT**

Government Securities .....	507	266	298	233	279	386	285	382
Other Securities :								
Discounts and Advances .....	44	54	32	72	30	34	29	39
Securities .....	20	22	25	26	26	26	26	26
Notes .....	23	41	20	46	25	55	17	40
Coin .....	1	1	1	1	1	1	1	1
Total ...	<b>595</b>	<b>384</b>	<b>376</b>	<b>378</b>	<b>361</b>	<b>502</b>	<b>358</b>	<b>488</b>

Capital .....	15	15	15	15	15	15	15	15
Rest .....	4	4	4	4	3	3	3	3
Public Deposits .....	13	11	10	11	10	12	16	11
(including Exchequer, Savings Banks, Commissioners of National Debt, and Dividend Accounts)								
Special Deposits .....	241	—	—	—	—	94	—	95
Other Deposits :								
Bankers .....	249	280	276	262	251	284	245	272
Other Accounts .....	73	74	71	86	82	94	79	92
Total ...	<b>595</b>	<b>384</b>	<b>376</b>	<b>378</b>	<b>361</b>	<b>502</b>	<b>358</b>	<b>488</b>

**XX - 4. — FEDERAL RESERVE BANKS <sup>1</sup>**

(millions of \$)

	1961 31 December	1962 31 December	1963 31 December	1964 31 December	1964 7 October	1965 6 October	1964 4 November	1965 10 November
<b>ASSETS</b>								
Gold certificate account .....	15.445	14.430	13.819	13.505	13.688	11.928	13.680	11.905
Redemption fund for F.R. notes .....	1.170	1.266	1.418	1.570	1.496	1.656	1.497	1.673
Total gold certificate reserves ...	16.615	15.696	15.237	15.075	15.184	13.584	15.177	13.578
Cash .....	320	288	182	146	153	110	151	107
Discounts and advances .....	130	38	63	186	212	511	409	184
Acceptances :								
Bought outright .....	48	52	70	59	40	39	40	43
Held under repurchase agreement .....	3	58	92	35	62	36	54	23
U.S. Government securities :								
Bought outright :								
Bills .....	3.193	2.442	4.142	6.044	5.297	8.413	5.354	8.670
Certificates .....	1.699	13.182	7.066	...	...	...	...	...
Notes .....	19.984	10.717	17.729	25.188	25.133	24.828	25.133	24.828
Bonds .....	3.846	4.137	4.645	5.274	5.222	6.550	5.222	6.550
Total bought outright ...	28.722	30.478	33.582	36.506	35.652	39.791	35.709	40.048
Held under repurchase agreement .....	159	342	11	538	209	...	244	...
Total U.S. Government securities ...	28.881	30.820	33.593	37.044	35.861	39.791	35.953	40.048
Total loans and securities .....	29.062	30.968	33.818	37.324	36.175	40.377	36.456	40.298
Cash items in process of collection .....	6.125	6.518	6.435	7.190	5.742	6.130	5.993	6.626
Bank premises .....	111	104	104	102	102	102	102	101
Other assets .....	237	357	400	552	592	1.235	504	1.201
Total assets ...	52.470	53.931	56.176	60.389	57.948	61.538	58.383	61.911
<b>LIABILITIES</b>								
Federal Reserve notes .....	28.802	30.151	32.381	34.659	33.180	35.838	33.480	36.488
Deposits :								
Member bank reserves .....	17.387	17.454	17.049	18.086	17.917	17.931	17.446	17.764
U.S. Treasurer - general account .....	465	597	880	820	622	1.224	546	1.190
Foreign .....	279	247	171	229	139	183	131	188
Other .....	320	424	291	321	204	210	197	305
Total deposits ...	18.451	18.722	18.391	19.456	18.882	19.548	18.320	19.447
Deferred availability cash items .....	3.825	3.584	3.835	4.584	4.107	4.587	4.806	4.419
Other liabilities and accrued dividends ...	59	73	82	642	110	346	111	313
Total liabilities ...	51.137	52.530	54.689	59.341	56.279	60.319	56.717	60.667
<b>CAPITAL ACCOUNTS</b>								
Capital paid in .....	445	467	497	524	519	545	521	546
Surplus .....	888	934	990	524	990	524	990	524
Other capital accounts .....	...	...	...	...	160	150	155	174
Total liabilities and capital accounts ...	52.470	53.931	56.176	60.389	57.948	61.538	58.383	61.911
Contingent liability on acceptances purchased for foreign correspondents .....	126	86	92	122	126	155	125	149
Ratio of gold certificate reserves to F.R. note liability .....	56,7 %	51,2 %	46,3 %	42,7 %	45,0 %	37,2 %	44,6 %	36,7 %

<sup>1</sup> Consolidated statement of condition of the twelve Federal Reserve Banks.

<sup>2</sup> « F.R. note liability » includes \$ 549 million of Federal Reserve notes of other Federal Reserve Banks netted out of the consolidated statement shown above.



**XX - 5. — DE NEDERLANDSCHE BANK**

(miljoenen guldens)

	1961 31 december	1962 31 december	1963 31 december	1964 31 december	1964 5 oktober	1965 4 oktober	1964 9 november	1965 8 november
<b>ACTIVA</b>								
Goud .....	5.698	5.698	5.770	6.080	5.770	6.326	5.842	6.326
Vorderingen en geldswaardige papieren luidende in goud of in buitenlandse geldsoorten .....	484	586	1.081	1.435	1.225	1.106	1.278	1.105
Buitenlandse betaalmiddelen .....	...	...	...	...	...	...	...	...
Vorderingen op het buitenland luidende in guldens .....	14	7	15	31	40	34	41	36
Wissels, promessen, schatkistpapier en schuldbrieven in disconto .....	48	...	...	...	12	7	...	...
Wissels, schatkistpapier en schuldbrieven door de Bank gekocht (art. 15, onder 4 <sup>o</sup> van de Bankwet 1948) .....	523	597	729	346	545	704	545	704
Voorschotten in rekening-courant (incl. beleningen) .....	52	72	25	16	14	157	4	280
Voorschotten aan de Staat (art. 20 van de Bankwet 1948) .....	...	...	...	...	...	...	...	...
Nederlandse munten .....	21	13	16	14	13	19	13	19
Belegging van kapitaal en reserves .....	183	183	178	173	187	185	186	185
Gebouwen en inventaris .....	1	1	...	...	...	...	...	...
Diverse rekeningen .....	8	10	11	17	18	20	21	28
Totaal ...	<b>7.032</b>	<b>7.167</b>	<b>7.825</b>	<b>8.112</b>	<b>7.824</b>	<b>8.558</b>	<b>7.930</b>	<b>8.683</b>

**PASSIVA**

Bankbiljetten in omloop .....	5.279	5.758	6.225	6.927	6.688	7.386	6.506	7.239
Bankassignaties .....	...	...	...	...	...	...	...	...
Rekening-courantsaldo's in guldens van ingezetenen .....	1.421	1.036	1.261	853	763	831	1.088	1.118
<i>'s Rijks schatkist</i> .....	995	620	1.095	665	554	764	749	1.035
<i>Banken in Nederland</i> .....	283	283	122	138	184	45	310	64
<i>Andere ingezetenen</i> .....	143	133	44	50	25	22	29	19
Rekening-courantsaldo's in guldens van niet-ingezetenen .....	77	112	76	79	116	62	80	54
<i>Buitenlandse circulatiebanken en daar- mede gelijk te stellen instellingen</i> ...	71	106	70	73	108	60	76	49
<i>Andere niet-ingezetenen</i> .....	6	6	6	6	8	2	4	5
Saldo's luidende in buitenlandse geld- soorten .....	14	18	16	14	13	14	13	13
Kapitaal .....	20	20	20	20	20	20	20	20
Reserves .....	168	168	168	165	167	165	167	165
Diverse rekeningen .....	53	55	59	54	57	80	56	74
Totaal ...	<b>7.032</b>	<b>7.167</b>	<b>7.825</b>	<b>8.112</b>	<b>7.824</b>	<b>8.558</b>	<b>7.930</b>	<b>8.683</b>

N. B. — Circulatie der door de Bank namens de Staat in het verkeer gebrachte munt- biljetten .....	69	63	62	65	63	69	64	70
--	----	----	----	----	----	----	----	----

**XX - 6. — BANCA D'ITALIA**

(miliardi di lire)

	1961 dicembre	1962 dicembre	1963 dicembre	1964 dicembre	1964 settembre	1965 settembre	1964 ottobre	1965 ottobre
Oro in cassa .....	1.000	1.000	1.000	1.000	1.000	1.000	1.000	1.502
Cassa <sup>1</sup> .....	13	12	25	22	40	18	13	20
Portafoglio <sup>2</sup> .....	500	616	942	764	866	667	809	670
Effetti ricevuti per l'incasso .....	...	...	...	...	...	...	...	...
Anticipazioni <sup>3</sup> .....	107	260	337	285	273	296	312	350
Prorogati pagamenti .....	6	12	42	51	...	10	7	70
Ufficio italiano dei cambi .....	1.810	2.146	1.770	2.069	1.729	2.148	1.843	1.659
Disponibilita in divisa all'estero .....	63	63	65	64	64	65	65	...
Titoli emessi o garantiti dallo Stato <sup>4</sup> ...	83	244	168	519	277	298	274	296
Immobili .....	...	...	...	...	...	...	...	...
Debitori diversi .....	123	132	229	305	187	193	169	200
Anticipazioni straordinarie al Tesoro .....	485	485	440	410	410	380	410	380
C/c servizio tesoreria .....	—	—	506	558	486	708	405	637
Servizi diversi per conto dello Stato .....	1	—	—	29	13	16	...	11
Spese .....	45	56	71	88	47	57	49	60
<b>Totale attivo ...</b>	<b>4.236</b>	<b>5.026</b>	<b>5.595</b>	<b>6.164</b>	<b>5.392</b>	<b>5.856</b>	<b>5.356</b>	<b>5.855</b>
Circolazione dei biglietti <sup>5</sup> .....	2.779	3.235	3.699	3.914	3.481	3.748	3.431	3.771
Vaglia, assegni e debiti a vista <sup>6</sup> .....	39	43	62	57	27	27	22	24
Conti correnti liberi .....	118	122	87	119	55	68	71	41
Conti correnti vincolati .....	797	988	1.305	1.459	1.387	1.629	1.416	1.651
Creditori diversi .....	189	237	352	517	386	316	357	298
C/c servizio tesoreria .....	263	320	—	—	—	—	—	—
Servizi diversi per conto dello Stato .....	—	18	10	...	...	...	...	...
Capitale .....	...	...	...	...	...	...	...	...
Fondo di riserva ordinario .....	4	4	5	6	6	7	6	7
Fondo di riserva straordinario .....	2	2	3	3	3	3	3	3
Rendite .....	45	57	72	89	47	58	50	60
<b>Totale passivo e patrimonio ...</b>	<b>4.236</b>	<b>5.026</b>	<b>5.595</b>	<b>6.164</b>	<b>5.392</b>	<b>5.856</b>	<b>5.356</b>	<b>5.855</b>
Depositante di titoli e valori .....	4.775	4.845	4.273	4.918	4.581	5.089	4.606	5.009
<sup>1</sup> Comprese monete di Stato .....	6	8	5	2	3	1	3	1
<sup>2</sup> Compreso finanziamento ammassi e acquisto grano :								
— aziende di credito .....	246	298	343	363	366	345	366	346
— istituti speciali .....	235	290	274	279	275	284	277	284
<sup>3</sup> Comprese anticipazioni a :								
— aziende di credito .....	104	256	334	282	270	289	309	343
— privati .....	3	4	2	2	2	4	2	4
<sup>4</sup> Compresi BOT per investimento riserve obbligatorie	n.d.	81	7	90	56	3	45	3
<sup>5</sup> Compresi biglietti presso il Tesoro .....	2	3	2	2	2	2	2	
<sup>6</sup> Compresi vaglia e assegni .....	21	18	29	21	16	21	15	17

**XX . 7. — DEUTSCHE BUNDESBANK**

(Millionen DM)

	1961 31 Dezember	1962 31 Dezember	1963 31 Dezember	1964 31 Dezember	1964 7 Oktober	1965 7 Oktober	1964 6 November	1965 5 November
<b>AKTIVA</b>								
Gold .....	14.426	14.490	15.138	16.731	16.348	17.275	16.349	17.352
Guthaben bei ausländischen Banken und Geldmarktanlagen im Ausland .....	11.387	10.929	12.894	10.770	11.593	7.838	11.544	8.151
Sorten, Auslandswechsel und -schecks ...	292	329	417	563	486	645	496	714
Kredite an internationale Einrichtungen und Konsolidierungskredite .....	2.442	2.289	2.122	2.684	1.984	3.271	1.984	3.271
darunter : a) aus der Abwicklung der E.Z.U. ....	1.038	897	751	615	630	515	629	515
b) an Weltbank .....	1.342	1.342	1.342	1.343	1.343	1.366	1.343	1.366
c) an I.W.F. ....	—	—	—	720	—	1.390	—	1.390
Deutsche Scheidemünzen .....	57	45	81	116	126	138	124	128
Postcheckguthaben .....	281	546	376	377	211	244	164	238
Inlandswechsel .....	1.146	1.967	1.647	2.413	4.049	6.487	3.443	5.702
Schatzwechsel und unverzinsliche Schatz- anweisungen .....	...	...	125	307	225	192	233	232
Lombardforderungen .....	220	158	208	646	147	458	36	105
Kassenkredite .....	167	739	1.749	1.212	...	142	10	297
Wertpapiere .....	1.484	1.369	1.222	1.176	1.176	1.152	1.181	1.152
Ausgleichsforderungen und unverzinsliche Schuldverschreibung .....	3.432	4.958	3.990	6.081	5.905	6.850	6.049	6.980
Kredite an Bund für Beteiligung an inter- nationalen Einrichtungen .....	2.636	2.156	2.294	3.016	2.873	2.941	2.608	2.961
Forderungen an Bund wegen Forderungs- erwerb aus Nachkriegswirtschaftshilfe und Änderung der Währungsparität ...	3.778	3.703	3.595	2.953	3.456	2.788	3.456	2.788
Sonstige Aktiva .....	307	253	406	463	464	424	467	543
	<b>42.055</b>	<b>43.931</b>	<b>46.264</b>	<b>49.508</b>	<b>49.043</b>	<b>50.845</b>	<b>48.144</b>	<b>50.614</b>

**PASSIVA**

Banknotenumlauf .....	22.992	24.147	25.426	27.692	25.797	28.148	25.983	28.260
Einlagen von .....	16.600	16.795	18.006	18.610	20.238	19.194	19.122	18.897
Kreditinstituten (einschliesslich Post- scheck- und Postsparkassenämter) ...	11.615	12.232	13.607	15.143	14.026	15.642	14.563	16.134
Öffentlichen Einlegern .....	4.733	4.284	4.126	3.215	5.918	3.306	4.286	2.524
Andere inländischen Einlegern .....	252	279	273	252	294	246	273	239
Verbindlichkeiten aus dem Auslandsge- schäft .....	368	374	270	308	222	397	236	337
Einlagen ausländischer Einleger .....	274	353	234	267	194	246	209	280
Sonstige .....	94	21	36	51	28	151	27	57
Rückstellungen .....	867	950	1.076	1.260	1.260	1.475	1.260	1.475
Grundkapital .....	290	290	290	290	290	290	290	290
Rücklagen .....	588	638	701	776	776	861	776	861
Sonstige Passiva .....	350	737	495	572	460	480	477	494
	<b>42.055</b>	<b>43.931</b>	<b>46.264</b>	<b>49.508</b>	<b>49.043</b>	<b>50.845</b>	<b>48.144</b>	<b>50.614</b>

**XX - 8. — BANQUE NATIONALE SUISSE**

(millions de francs suisses)

	1961 31 décembre	1962 31 décembre	1963 31 décembre	1964 31 décembre	1964 7 octobre	1965 7 octobre	1964 6 novembre	1965 5 novembre
<b>ACTIF</b>								
Encaisse or .....	11.078	11.543	12.204	11.794	10.955	11.502	10.956	11.513
Devises .....	842	867	1.083	1.679	1.308	891	1.302	840
Avoirs avec garantie de change auprès de banques d'émission étrangères .....	—	—	—	431	—	459	—	459
Portefeuille effets sur la Suisse .....	70	124	142	163	81	80	80	81
<i>Effets de change</i> .....	70	79	107	138	80	80	80	81
<i>Bons du Trésor de la Confédération   suisse</i> .....	...	45	35	25	1	...	...	...
Avances sur nantissement .....	66	72	97	78	32	23	50	28
Bons du Trésor étrangers en FS .....	—	207	207	432	432	432	432	432
Titres .....	43	43	52	65	60	88	60	89
<i>pouvant servir de couverture</i> .....	17	16	...	1	1	1	1	2
<i>autres</i> .....	26	27	52	64	59	87	59	87
Correspondants :	65	88	71	92	36	46	36	47
<i>en Suisse</i> .....	58	78	62	75	15	15	13	29
<i>à l'étranger</i> .....	7	10	9	17	21	31	23	18
Autres postes de l'actif .....	30	41	35	29	49	59	53	66
Total ...	<b>12.194</b>	<b>12.985</b>	<b>13.891</b>	<b>14.763</b>	<b>12.953</b>	<b>13.580</b>	<b>12.969</b>	<b>13.555</b>
<b>PASSIF</b>								
Fonds propres .....	53	54	55	56	56	57	56	57
Billets en circulation .....	7.656	8.506	9.035	9.722	8.791	9.189	8.846	9.271
Engagements à vue .....	2.947	2.800	3.188	3.271	2.188	2.370	2.147	2.249
<i>Comptes de virements des banques, du   commerce et de l'industrie</i> .....	1.996	2.294	2.700	2.908	1.661	1.962	1.765	1.826
<i>Autres engagements à vue</i> .....	951	506	488	363	527	408	382	423
Comptes de virements de banques tempo- rairement liés .....	1.035	1.035	1.035	1.035	1.035	1.035	1.035	1.035
Engagements à terme .....	293	373	357	433	625	625	625	625
Dépôts obligatoires selon l'arrêté fédéral du 13 mars 1964 .....	—	—	—	3	8	2	3	7
Autres postes du passif .....	210	217	221	243	250	302	257	311
Total ...	<b>12.194</b>	<b>12.985</b>	<b>13.891</b>	<b>14.763</b>	<b>12.953</b>	<b>13.580</b>	<b>12.969</b>	<b>13.555</b>

**XX - 9. — BANQUE DES REGLEMENTS INTERNATIONAUX, A BALE <sup>1</sup>**

**Situations en millions de francs or**

[unités de 0,29032258... gramme d'or fin (art. 5 des statuts)]

**Actif**

	31 décembre 1963	31 décembre 1964	30 septembre 1964	30 septembre 1965	31 octobre 1964	31 octobre 1965
<b>I. Or en lingots et monnayé .....</b>	1.603	3.206	3.015	3.845	3.036	3.805
<b>II. Espèces en caisse et avoirs bancaires à vue</b>	40	42	52	831	49	838
<b>III. Bons du Trésor réescomptables .....</b>	729	598	282	77	282	70
<b>IV. Effets div. remobilis. sur dem. ....</b>	96	62	66	124	66	124
<b>V. Dépôts à terme et avances : .....</b>	1.666	1.752	1.566	1.751	1.619	2.054
a) à 3 mois au maximum .....	1.427	1.422	707	1.030	809	1.246
b) à 3 mois au maximum (or) .....	3	3	3	3	3	3
c) de 3 à 6 mois .....	227	229	678	520	689	484
d) de 6 à 9 mois .....	9	68	91	113	83	118
e) de 9 à 12 mois .....	—	21	67	19	16	57
f) à plus d'un an .....	—	9	19	66	19	146
<b>VI. Autres effets et titres : .....</b>	1.195	1.426	1.444	1.723	1.420	1.536
1. Or :						
a) à 3 mois au maximum .....	161	281	246	298	251	290
b) de 3 à 6 mois .....	—	3	33	19	23	17
c) de 6 à 9 mois .....	69	85	2	2	2	2
d) de 9 à 12 mois .....	41	26	84	93	99	107
e) à plus d'un an .....	—	—	—	—	—	—
2. Monnaies :						
a) à 3 mois au maximum .....	381	744	865	938	836	811
b) de 3 à 6 mois .....	445	120	63	181	46	148
c) de 6 à 9 mois .....	14	17	9	45	7	17
d) de 9 à 12 mois .....	24	25	28	74	29	83
e) à plus d'un an .....	60	125	114	73	127	61
<b>VII. Actifs divers .....</b>	1	1	1	2	1	1
<b>VIII. Fonds propres utilisés en exécution des accords de La Haye de 1930 pour placem. en Allemagne .....</b>	68	68	68	68	68	68
<i>Total actif ...</i>	<b>5.398</b>	<b>7.155</b>	<b>6.494</b>	<b>8.421</b>	<b>6.541</b>	<b>8.496</b>

**Exécution des Accords de La Haye de 1930 :**

**Fonds placés en Allemagne : <sup>2</sup>**

	31 décembre 1963	31 décembre 1964	30 septembre 1964	30 septembre 1965	31 octobre 1964	31 octobre 1965
1. Créances sur la Reichsbank et la Golddiskontbank, effets de la Golddiskontbank et l'administration des chemins de fer et bons de l'administration des postes (échus) .....	221	221	221	221	221	221
2. Effets de bons de Trésor du Gouvernement allemand (échus) .....	76	76	76	76	76	76
<i>Total ...</i>	<b>297</b>	<b>297</b>	<b>297</b>	<b>297</b>	<b>297</b>	<b>297</b>

<sup>1</sup> Ne sont pas inclus dans la présente situation l'or sous dossier, les effets et autres titres détenus en garde pour le compte de Banques Centrales et d'autres déposants. N'y sont pas compris l'or sous dossier, les avoirs en banque, les effets et autres titres détenus par la Banque en sa qualité d'Agent de l'Organisation de Coopération et de Développement Economiques (Accord Monétaire Européen), de Tiers Convenu aux termes du contrat de nantissement conclu avec la Haute Autorité de la Communauté Européenne du Charbon et de l'Acier, ainsi que de Mandataire-trustee ou d'Agent financier d'emprunts internationaux.

<sup>2</sup> Aux termes d'une Convention en date du 9 janvier 1958 conclue entre le Gouvernement de la République fédérale d'Allemagne et la Banque et qui fait partie de l'Accord sur les dettes extérieures allemandes du 27 février 1958, il a été convenu que la Banque ne réclamerait pas avant le 1er avril 1966 le remboursement en principal de ses placements en Allemagne qui sont indiqués ci-dessus, y compris les intérêts arriérés y afférents à la date du 31 décembre 1952.

XX - 9. — BANQUE DES REGLEMENTS INTERNATIONAUX, A BALE <sup>1</sup>

## Situations en millions de francs or

[unités de 0,29032258... gramme d'or fin (art. 5 des statuts)]

## Passif

	31 décembre 1963	31 décembre 1964	30 septembre 1964	30 septembre 1965	31 octobre 1964	31 octobre 1965
<b>I. Capital :</b>						
Actions libérées de 25 % .....	125	125	125	125	125	125
<b>II. Réserves .....</b>	25	26	26	26	26	26
1. Fonds de Réserve Légale .....	12	13	13	13	13	13
2. Fonds de Réserve Générale .....	13	13	13	13	13	13
<b>III. Dépôts (or) :</b> .....	2.733	3.757	3.182	4.703	3.199	4.656
1. Banques centrales :						
a) de 9 à 12 mois .....	21	72	—	—	21	169
b) de 6 à 9 mois .....	—	—	—	—	—	69
c) de 3 à 6 mois .....	10	79	21	28	21	21
d) à 3 mois au maximum .....	764	783	161	1.098	140	1.136
e) à vue .....	1.825	2.518	2.815	3.079	2.828	2.709
2. Autres déposants :						
a) de 9 à 12 mois .....	—	—	—	—	—	17
b) de 6 à 9 mois .....	—	—	—	—	—	—
c) de 3 à 6 mois .....	—	69	—	—	—	17
d) à 3 mois au maximum .....	—	69	69	69	69	69
e) à vue .....	113	167	116	429	120	449
<b>IV. Dépôts (monnaies) :</b> .....	2.180	2.554	2.524	2.855	2.550	2.975
1. Banques centrales :						
a) à plus d'un an .....	48	78	78	27	77	26
b) de 9 à 12 mois .....	—	26	78	80	77	79
c) de 6 à 9 mois .....	82	81	72	109	74	113
d) de 3 à 6 mois .....	364	331	597	386	322	324
e) à 3 mois au maximum .....	1.364	1.666	1.347	1.736	1.641	1.886
f) à vue .....	19	20	20	23	18	19
2. Autres déposants :						
a) de 9 à 12 mois .....	—	15	—	—	—	—
b) de 6 à 9 mois .....	—	—	—	—	—	—
c) de 3 à 6 mois .....	6	31	65	63	65	48
d) à 3 mois au maximum .....	275	254	228	406	227	437
e) à vue .....	22	52	39	25	49	43
<b>V. Effets :</b> .....	77	415	376	426	376	425
a) de 9 à 12 mois .....	—	37	67	11	15	—
b) de 6 à 9 mois .....	—	68	97	25	150	34
c) de 3 à 6 mois .....	—	98	—	27	—	24
d) à 3 mois au maximum .....	77	212	212	363	211	367
<b>VI. Divers .....</b>	54	65	48	62	52	65
<b>VII. Comptes de profits et pertes .....</b>	8	9	9	10	9	10
<b>VIII. Provision pour charges éventuelles .....</b>	196	204	204	214	204	214
<i>Total passif ...</i>	<b>5.398</b>	<b>7.155</b>	<b>6.494</b>	<b>8.421</b>	<b>6.541</b>	<b>8.496</b>

## Exécution des Accords de La Haye de 1930 :

<b>Dépôts à long terme :</b> .....	229	229	229	229	229	229
1. Dépôts des Gouvernements créanciers au Compte de Trust des Annuités <sup>2</sup> .....	153	153	153	153	153	153
2. Dépôt du Gouvernement allemand .....	76	76	76	76	76	76
<b>Fonds propres utilisés en exécution des Accords (voir ci-dessus) .....</b>	68	68	68	68	68	68
<i>Total ...</i>	<b>297</b>	<b>297</b>	<b>297</b>	<b>297</b>	<b>297</b>	<b>297</b>

<sup>1</sup> Ne sont pas inclus dans la présente situation l'or sous dossier, les effets et autres titres détenus en garde pour le compte de Banques Centrales et d'autres déposants. N'y sont pas compris l'or sous dossier, les avoirs en banque, les effets et autres titres détenus par la Banque en sa qualité d'Agent de l'Organisation de Coopération et de Développement Economiques (Accord Monétaire Européen), de Tiers Convenu aux termes du contrat de nantissement conclu avec la Haute Autorité de la Communauté Européenne du Charbon et de l'Acier, ainsi que de Mandataire-trustee ou d'Agent financier d'emprunts internationaux.

<sup>2</sup> La Banque a reçu de Gouvernements dont les dépôts s'élèvent à l'équivalent de francs or 149.920.880.—, confirmation qu'ils ne pourront lui demander, au titre de tels dépôts le transfert de montants supérieurs à ceux dont elle pourra elle-même obtenir le remboursement et le transfert par l'Allemagne dans les monnaies agréées par la Banque.

**PRINCIPALES ABREVIATIONS UTILISEES.**

<b>A.M.E.</b>	Accord Monétaire Européen.
<b>B.I.R.D.</b>	Banque Internationale de Reconstruction et de Développement.
<b>B.I.T.</b>	Bureau International du Travail.
<b>B.N.B.</b>	Banque Nationale de Belgique.
<b>B.R.I.</b>	Banque des Règlements Internationaux.
<b>C.A.D.G.</b>	Caisse Autonome des Dommages de Guerre.
<b>C.E.C.A.</b>	Communauté Européenne du Charbon et de l'Acier.
<b>C.E.E.</b>	Communauté Economique Européenne.
<b>C.G.E.R.</b>	Caisse Générale d'Epargne et de Retraite.
<b>C.N.C.P.</b>	Caisse Nationale de Crédit Professionnel.
<b>D.U.L.B.E.A.</b>	Département d'Economie Appliquée de l'Université Libre de Bruxelles.
<b>FABRIMETAL</b>	Fédération des Entreprises de l'Industrie des Fabrications Métalliques.
<b>F.A.O.</b>	Food and Agricultural Organization.
<b>FEBELTEX</b>	Fédération de l'Industrie Textile Belge.
<b>F.I.B.</b>	Fédération des Industries Belges.
<b>F.M.I.</b>	Fonds Monétaire International.
<b>I.N.S.</b>	Institut National de Statistique.
<b>I.R.E.S.P.</b>	Institut de Recherches Economiques, Sociales et Politiques (Centre de Recherches Economiques).
<b>I.R.G.</b>	Institut de Réescompte et de Garantie.
<b>M.A.E.</b>	Ministère des Affaires Economiques et de l'Energie.
<b>O.C.P.</b>	Office des Chèques Postaux.
<b>O.C.D.E.</b>	Organisation de Coopération et de Développement économiques.
<b>O.N.E.M.</b>	Office National de l'Emploi.
<b>O.N.J.</b>	Office National pour l'achèvement de la Jonction Nord-Midi.
<b>O.N.S.S.</b>	Office National de Sécurité Sociale.
<b>O.N.U.</b>	Organisation des Nations Unies.
<b>R.T.B.</b>	Radiotélévision Belge.
<b>R.T.T.</b>	Régie des Télégraphes et des Téléphones.
<b>R.Y.A.</b>	Régie des Voies Aériennes.
<b>SABENA</b>	Société Anonyme Belge d'Exploitation de la Navigation Aérienne.
<b>S.N.C.B.</b>	Société Nationale des Chemins de fer Belges.
<b>S.N.C.I.</b>	Société Nationale de Crédit à l'Industrie.
<b>S.N.C.Y.</b>	Société Nationale des Chemins de fer Vicinaux.
<b>S.N.D.E.</b>	Société Nationale des distributions d'Eau.
<b>U.E.B.L.</b>	Union Economique Belgo-Luxembourgeoise.
<b>U.E.P.</b>	Union Européenne de Paiements.

**SIGNES CONVENTIONNELS.**

—	la donnée n'existe pas.
n.d.	donnée non disponible.
p.c.	pour cent.
p	provisoire.
r	chiffre rectifié.
est	estimation.
...	zéro ou quantité négligeable.

# STATISTIQUES

## TABLE DES MATIERES

	Numérotation des tableaux		Numérotation des tableaux
<b>I. — Population et comptes nationaux.</b>			
1. Population .....	I - 1.		
2. Répartition du produit national entre les facteurs de production .....	I - 2.		
3. Produit national brut calculé par l'analyse de la production aux prix du marché .....	I - 3		
4. Affectation du produit national :			
a) Estimations à prix courants .....	I - 4a		
b) Indices des estimations aux prix de 1953 .....	I - 4b		
<b>II. — Emploi et chômage.</b>			
1. Indices de l'emploi dans l'industrie (ouvriers) .....	II - 1		
2. Chômage — Renseignements généraux .....	II - 2		
3. Chômage — Moyennes journalières du nombre de chômeurs contrôlés .....	II - 3		
<b>III. — Agriculture et pêche.</b>			
1. Production agricole .....	III - 1		
2. Pêche maritime — Principales espèces de poissons débarqués dans les ports belges .....	III - 2		
<b>IV. — Industrie.</b>			
1. a) Indices généraux de la production industrielle ...	IV - 1		
2. Indices de la production industrielle (principaux secteurs) .....	IV - 2		
3. Energie .....	IV - 3		
4. Métallurgie .....	IV - 4		
5. Construction : données annuelles .....	IV - 5		
6. Construction : données mensuelles .....	IV - 6		
7. Evolution comparée de la production industrielle des pays de la C.E.E. ....	IV - 7		
<b>V. — Services.</b>			
1. Transports :			
a) Activité de la S.N.C.B., de la S.N.C.V. et de la Sabena .....	V - 1a		
b) Navigation maritime .....	V - 1b		
c) Navigation intérieure .....	V - 1c		
2. Tourisme .....	V - 2		
3. Commerce intérieur :			
a) Indices des ventes .....	V - 3a		
b) Ventes à tempérament .....	V - 3b		
<b>VII. — Prix et indices des prix.</b>			
1. Prix de gros mondiaux .....	VII - 1		
2. Indices des prix de gros mondiaux .....	VII - 2		
3. Indices des prix de gros en Belgique .....	VII - 3		
4. Indices des prix de détail en Belgique .....	VII - 4		
<b>VIII. — Commerce extérieur de l'U.E.B.L.</b>			
1. Tableau général .....	VIII - 1		
2. Exportations par groupes de produits .....	VIII - 2		
3. Importations par groupes de produits .....	VIII - 3		
4. a) Indices des valeurs unitaires moyennes .....	VIII - 4a		
b) Indices du volume .....	VIII - 4b		
5. Orientation géographique .....	VIII - 5		
<b>IX. — Balance des paiements de l'U.E.B.L.</b>			
1. Chiffres annuels .....	IX - 1		
2. Chiffres semestriels et annuels (nouvelle série) .....	IX - 2		
3. Chiffres trimestriels .....	IX - 3		
<b>X. — Marché des changes.</b>			
1. Cours officiels arrêtés par les Banquiers réunis en Chambre de Compensation à Bruxelles .....	X - 1		
2. Monnaies des pays membres de l'A.M.E. ....	X - 2		
<b>XI. — Finances publiques.</b>			
1. Situation de Trésorerie .....	XI - 1		
2. Recettes fiscales (par exercice) .....	XI - 2		
3. Détail des recettes fiscales .....	XI - 3		
4. Recettes fiscales sans distinction d'exercice .....	XI - 4		
<b>XII. — Créances et dettes dans l'économie belge.</b>			
1. a) Encours des créances et des dettes au 31 décembre 1961 .....	XII - 1a		
b) Encours des créances et des dettes au 31 décembre 1962 .....	XII - 1b		
2. Mouvements des créances et des dettes en 1961 .....	XII - 2		
3. a) Encours des créances et des dettes au 31 décembre 1961 (totaux sectoriels) .....	XII - 3a		
b) Encours des créances et des dettes au 31 décembre 1962 (totaux sectoriels) .....	XII - 3b		
4. Mouvement des créances et des dettes en 1962 (totaux sectoriels) .....	XII - 4		
<b>XIII. — Organismes monétaires.</b>			
1. Bilans intégrés des organismes monétaires .....	XIII - 1		
2. Bilans de la Banque Nationale de Belgique, des organismes publics monétaires et des banques de dépôts :			
a) Banque Nationale de Belgique (chiffres trimestriels et mensuels) .....	XIII - 2a		
b) Organismes publics monétaires .....	XIII - 2b		
c) Banques de dépôts .....	XIII - 2c		
d) Ensemble des organismes monétaires .....	XIII - 2d		
3. Origines des variations du stock monétaire .....	XIII - 3		
4. Stock monétaire .....	XIII - 4		
5. Avoirs extérieurs nets des organismes monétaires ...	XIII - 5		
6. Bilans de la Banque Nationale de Belgique (1951-1958) .....	XIII - 6		
Bilans de la B.N.B. (depuis 1959) .....	XIII - 6		
Situations hebdomadaires de la Banque Nationale de Belgique .....	XIII - 6		
7. Comptes de chèques postaux .....	XIII - 7		
8. Situation globale des banques .....	XIII - 8		
9. Montants globaux des paiements effectués au moyen des dépôts bancaires à vue en francs belges et des avoirs en C.C.P. ....	XIII - 9		



Numérotation  
des tableaux

Numérotation  
des tableaux

**XIV. — Intermédiaires financiers non monétaires.**

4. Principaux actifs et passifs du Fonds des Rentes ...	XIV - 4
5. Caisse Générale d'Épargne et de Retraite :	
a) Mouvements des dépôts .....	XIV - 5a
b) Principales rubriques des bilans de la Caisse d'Épargne .....	XIV - 5b
c) Principales rubriques des bilans des Caisses de Retraite .....	XIV - 5c
d) Principales rubriques des bilans de la Caisse d'Assurances sur la vie .....	XIV - 5d
6. Caisses d'épargne privées .....	XIV - 6
7. Société Nationale de Crédit à l'Industrie .....	XIV - 7
8. Crédit Communal de Belgique .....	XIV - 8
9. Compagnies d'assurances sur la vie .....	XIV - 9
10. Inscriptions hypothécaires .....	XIV - 10

**XV. — Principales modalités de l'épargne disponible à l'intérieur du pays .....**

XV

**XVI. — Emissions et dettes du secteur privé.**

1. Emissions en francs belges à long et moyen terme .	XVI - 1
2. Principales émissions à long et moyen terme du secteur public .....	XVI - 2
3. Dettes de l'Etat .....	XVI - 3
4. Recensement des dettes en francs belges à long et moyen terme du secteur public .....	XVI - 4

**XVII. — Valeurs mobilières du secteur privé.**

1. Evolution de l'activité, du niveau des cours et du taux de rendement des valeurs boursières .....	XVII - 1
2. Rendement des sociétés par actions — chiffres annuels .....	XVII - 2
3. Rendement des sociétés par actions — chiffres mensuels cumulés .....	XVII - 3
4. Emissions des sociétés — chiffres annuels .....	XVII - 4
5. Emissions des sociétés — chiffres mensuels .....	XVII - 5

**XVIII. — Marché monétaire.**

1. Marché de l'argent au jour le jour et à très court terme .....	XVIII - 1
3. Activité des chambres de compensation .....	XVIII - 2

**XIX. — Taux d'escompte, d'intérêt et de rendement.**

1. Taux d'escompte et d'intérêt de la Banque Nationale de Belgique .....	XIX - 1
2. Taux de l'argent au jour le jour .....	XIX - 2
3. Taux des certificats de Trésorerie et des certificats du Fonds des Rentes .....	XIX - 3

4. Taux des dépôts en francs belges dans les banques et à la Caisse Générale d'Épargne et de Retraite	XIX - 4
5. Taux de rendement de titres à revenu fixe, cotés à la Bourse de Bruxelles .....	XIX - 5

**XX. — Banques d'Emission étrangères.**

1. Taux d'escompte .....	XX - 1
2. Banque de France .....	XX - 2
3. Bank of England .....	XX - 3
4. Federal Reserve Banks .....	XX - 4
5. De Nederlandsche Bank .....	XX - 5
6. Banca d'Italia .....	XX - 6
7. Deutsche Bundesbank .....	XX - 7
8. Banque Nationale Suisse .....	XX - 8
9. Banque des Règlements internationaux, à Bâle .....	XX - 9

**Principales abréviations utilisées.**

**Liste des graphiques :**

I - 4. — P.N.B. calculé par l'analyse des dépenses .....	I - 4a et b
II - 3. — Moyennes journalières du nombre de chômeurs contrôlés .....	II - 3
IV - 1. — Résultats des enquêtes sur la conjoncture .....	IV - 1
IV - 2. — Indices de la production industrielle .....	IV - 2
IV - 7. — Evolution comparée de la production industrielle des pays de la C.E.E. .	IV - 7
VI - 1. — Rémunérations des ouvriers — Indice du gain moyen brut par heure prestée .....	VI - 1
VII - 3. — Indices des prix de gros en Belgique .....	VII - 3
VII - 4. — Indices des prix de détail en Belgique .....	VII - 4
VIII — Commerce extérieur de l'U.E.B.L. ...	VIII
XI - 4. — Recettes fiscales sans distinction d'exercice .....	XI - 4
XIII - 3. — Stock monétaire et liquidités quasi monétaires .....	XIII - 3
XIII - 9. — Montants globaux des paiements effectués au moyen des dépôts bancaires à vue en francs belges et des avoirs en comptes de chèques postaux. Rapport des flux aux stocks .....	XIII - 9
XIV - 5a — C.G.E.R. — Mouvements des dépôts .	XIV - 5a
XVII - 1. — Indices des cours des actions au comptant .....	XVII - 1

---

---

Prix de l'abonnement annuel	{	Belgique, 250 francs. Etranger, 300 francs.
Prix du numéro séparé	{	Belgique, 25 francs. Etranger, 30 francs.

Virement au compte chèques postaux n° 500 de la Banque Nationale de Belgique, ou au compte courant ouvert dans ses livres sous la rubrique « Bulletin d'Information et de Documentation ».

Les abonnés voudront bien nous signaler s'ils désirent recevoir l'édition française ou néerlandaise.

---

---



IMPRIMERIE  
DE LA BANQUE NATIONALE DE BELGIOUE  
L'INGÉNIEUR EN CHEF DE L'IMPRIMERIE  
CH. AUSSEMS  
17, SQUARE DES NATIONS, BRUXELLES 5