

Ce bulletin est publié à titre documentaire et objectif.  
Les articles traduisent l'opinion de leurs auteurs, sans engager celle de la Banque.

**SOMMAIRE :** La controverse entre l'école monétaire et l'école des dépenses : Quelques contributions récentes, par J. Pen — Bibliographie relative aux problèmes économiques et financiers intéressant la Belgique — Législation économique.

## LA CONTROVERSE ENTRE L'ECOLE MONETAIRE ET L'ECOLE DES DEPENSES : QUELQUES CONTRIBUTIONS RECENTES

par J. PEN

*Professeur d'économie politique à l'Université de Groningue,  
Professeur-visitateur de macro-économie à l'Université Libre de Bruxelles.*

### 1. La controverse.

Au cours des dernières années, le débat entre les adeptes de l'école monétaire et ceux de l'optique des dépenses et du revenu s'est ranimé. Pas plus tard qu'en 1961, j'écrivais, dans un article de ce *Bulletin* intitulé « *MV* contre *C+I* : un point de vue » <sup>(1)</sup>, que les deux écoles avaient peu tendance à se combattre; elles coexistaient et la plupart des auteurs s'en tenaient à leurs méthodes de raisonnement propres, sans les comparer à celles de l'autre école. Depuis lors, il s'est produit un changement que j'estime bénéfique : non qu'une discorde ait de valeur en soi, mais puisque la divergence d'opinions est maintenant un fait acquis, il est grand temps de confronter les arguments pour et contre des deux méthodes. Il s'agit, en l'occurrence, d'un problème important en macro-économie et il ne convient

pas de laisser le litige ouvert, d'autant plus qu'une synthèse des deux courants de raisonnement est très possible à condition que ceux-ci soient clairement distingués au préalable. Pour peu que l'on confonde les deux méthodes, comme on le verra ci-après, ou que l'on perde de vue qu'elles impliquent réellement une différence d'opinions, il est impossible de progresser et donc d'élaborer une véritable synthèse.

C'est pourquoi on doit se réjouir de cette polémique récente; qu'elle ne se soit pas révélée féconde n'est pas une raison pour éviter, à l'avenir, toute discussion. La polémique a été déclenchée principalement par l'œuvre stimulante de M. Friedman. Dans diverses publications, il a ravivé la théorie quantitative <sup>(1)</sup>

<sup>(1)</sup> Numéro d'avril 1961, pp. 233-244.

<sup>(1)</sup> Par exemple dans *Studies in the Quantity Theory of Money*, 1956 (un recueil d'articles de divers auteurs); et encore dans l'œuvre monumentale qu'est *A Monetary History of the United States, 1867-1960*, 1963, que Friedman a écrite en collaboration avec A. Jacobson Schwartz.

tout en formulant des critiques à l'encontre de l'approche keynésienne. Celles-ci se retrouvent notamment dans une étude intitulée « The Relative Stability of Monetary Velocity and the Investment Multiplier in the United States, 1897-1958 » que M. Friedman a écrite en collaboration avec D. Meiselman <sup>(1)</sup>. L'importance de cette étude réside en ce que les arguments pour et contre y sont élaborés à la lumière de recherches empiriques. Des recherches du même type ont été effectuées par J. Macesich pour le Canada. Un compte rendu des résultats de ces travaux se trouve également dans l'article de R.T. Selden, « La théorie quantitative de la monnaie contre l'optique des dépenses et du revenu », publié récemment dans ce *Bulletin* <sup>(2)</sup>. Selden y reprend les conclusions de Friedman, à savoir que la théorie monétaire est supérieure à la théorie keynésienne, et il s'oppose diamétralement au point de vue que j'avais adopté en 1961. Les conclusions de Friedman, Macesich et Selden ne peuvent, me semble-t-il, rester sans réponse; c'est la raison principale pour laquelle j'ai écrit le présent article. Sans doute, les calculs de Friedman et Macesich ont été sévèrement critiqués par divers auteurs dans l'*American Economic Review* de septembre 1965 — critiques que ne pouvait mentionner Selden, car la rédaction de son article est antérieure à cette date. Mais j'ai encore quelques considérations à y ajouter. En outre, il me semble utile de répondre tout spécialement aux critiques qui ont été publiées dans ce *Bulletin*. J'y englobe l'article de mon collègue de Groningue, F.J. De Jong, intitulé « L'analyse monétaire élaborée par la Nederlandsche Bank » <sup>(3)</sup>, dans lequel une analyse poussée de la théorie monétaire est précédée d'un aperçu comparatif de la théorie monétaire et de celle des dépenses. Or, ce résumé me semble assez fallacieux. Sans doute, De Jong n'est pas un disciple de Friedman, mais son aperçu de l'analyse par l'optique des dépenses est de nature à induire en erreur ceux qui désirent s'en faire une opinion. Il y a donc tout lieu de poursuivre la discussion.

En quelques mots, la controverse qui nous occupe est la suivante : l'école monétaire essaie de comprendre la réalité macro-écono-

mique et plus particulièrement l'inflation et la déflation en observant le volume du stock de monnaie et son degré d'utilisation. Autrement dit, la quantité de monnaie ( $M$ ) et la vitesse de circulation ( $V$ ) (ou, pour d'autres auteurs, la détention d'encaisses, le taux de liquidité, etc.) sont les éléments essentiels de l'analyse de la dépense globale. Par contre, suivant l'école keynésienne des dépenses, la meilleure explication des dépenses est donnée par l'observation du revenu; le revenu, à son tour, est expliqué par des dépenses. Ce n'est pas, comme il semble à première vue, un cercle vicieux, mais l'analyse d'un processus qui agit en circuit fermé et selon lequel des revenus se transforment en dépenses et des dépenses, à leur tour, en revenus. L'analyse des dépenses s'opère en les subdivisant en dépenses de consommation et dépenses d'investissement ( $C$  et  $I$ ) auxquelles il faut encore ajouter les dépenses des pouvoirs publics ( $G$ ) et les exportations ( $X$ ). Ces différentes composantes s'expliquent chacune par une série de variables, parmi lesquelles les revenus intérieur ou extérieur détiennent toujours la première place. En première instance, le stock monétaire et la vitesse de circulation n'apparaissent pas dans cette analyse. L'école des dépenses a parfois tendance à nier ou à minimiser l'importance de la création et de la destruction de monnaie dans le circuit. Il ne faut certes pas aller aussi loin : le stock monétaire ou les grandeurs apparentées peuvent être intégrées dans les équations. Lorsqu'on néglige de le faire, le conflit avec l'école monétaire apparaît dans toute sa vigueur, car il ne porte plus seulement sur une méthode d'analyse, mais sur la distinction que l'on opère entre les facteurs que l'on considère comme importants dans la vie économique et les autres, entre les forces stratégiques et les facteurs qui s'adaptent aux événements. Cette sélection peut même porter en fin d'analyse sur les groupes d'hommes qui jouent un rôle déterminant dans la société par opposition à ceux qui n'en jouent aucun, quoique, en règle générale, le raisonnement ne soit pas aussi poussé. Dans cet ordre d'idées, il est cependant caractéristique que Friedman parle de « high-powered money », expression par laquelle il entend la monnaie fiduciaire plus les créances des banques sur la banque centrale; c'est un terme qui implique clairement une question de pouvoir. En bref, la controverse ne porte pas seulement sur une technique d'analyse écono-

(1) Dans le recueil de E.C. Brown et autres, *Stabilization Policies*, 1963.

(2) Numéro d'octobre 1965, pp. 305-321.

(3) Numéro d'avril et de mai 1965, pp. 425-448 et 569-585.

mique, sur l'élaboration formelle de concepts, mais également sur la « Weltanschauung » macro-économique. C'est pourquoi elle est importante.

Ces deux optiques ne sont du reste pas les seules possibles. On peut en tout cas signaler une troisième macro-économie que l'on pourrait qualifier de classique et qui redevient très à la mode. On ne s'y soucie plus du tout des variations de la quantité de monnaie, ni de la vitesse de circulation de la monnaie, ni des flux de dépenses monétaires, ni de l'inflation, ni de la déflation. A l'aide de la loi de Say, tous ces phénomènes sont bannis de la théorie pour que le chercheur puisse mieux se concentrer sur les problèmes restants qui concernent les relations entre « inputs » et « outputs » du processus de production. Au centre de cette théorie, on ne trouve ni  $MV$ , ni  $C+I$ , mais la fonction de production  $Q(K, L)$  où  $Q$  représente le volume de la production et  $K$  et  $L$ , les quantités de capital et de travail utilisées. De cette fonction, on déduit la répartition des revenus, la croissance économique, etc. Cette école néo-classique (R.M. Solow, J.E. Meade) fait de l'économie *réelle*; elle ne travaille qu'avec des volumes. En cela, elle diffère du tout au tout des économies monétaire et keynésienne. A côté de l'école  $MV$  et de l'école  $C+I$ , on trouve donc l'école  $Q(K, L)$ . Je n'ai pas l'intention de m'étendre sur cette troisième école, mais je la mentionne, parce que l'étude de De Jong (voir ci-après) donne à croire que l'analyse des dépenses serait en fait une espèce d'économie réelle. En réalité, c'est l'inverse qui est vrai; comme l'analyse monétaire, elle travaille avec des flux monétaires, mais elle les envisage moins dans leurs rapports avec les liquidités que dans leurs rapports avec les composantes de la dépense.

## 2. Quelques commentaires récents.

Dans son article cité ci-dessus, R.T. Selden signale une évolution étonnante dans la conception de P.A. Samuelson que l'on découvre en comparant différentes éditions de *Economics*. Le texte de la première, qui date de 1948, était encore très anti-monétaire; l'équation des échanges y était appelée une chimère qui détournait l'attention des problèmes réellement importants. Dans la sixième édition, datée de 1964, cette critique acerbe de la méthode monétaire a disparu et la théorie de

Friedman est exposée d'une façon que le disciple de Friedman, Selden, qualifie de « claire et impartiale ». Selden mentionne également avec satisfaction ces mots de Samuelson dans la sixième édition : « Toutes les théories modernes présument qu'un accroissement continu de  $M$  aura comme conséquence certaine une expansion de  $PQ$  ». Comme le livre de Samuelson est probablement le manuel d'économie politique le plus utilisé au monde, cette évolution mérite notre attention. Il est peut-être utile que je confronte mes vues sur cette question avec celles de Selden; en effet, on comprend facilement que Selden soit satisfait de la transformation qu'ont subie les idées de Samuelson et le lecteur s'attend peut-être que, en tant que partisan de la méthode keynésienne, je déplore vivement la différence entre la première et la sixième édition. Il n'en est rien cependant. Samuelson n'a fait qu'abandonner une position extrême et je ne peux qu'approuver. Bien sûr, l'équation des échanges n'est pas une chimère. Mais elle peut, si l'on se concentre trop sur elle, détourner l'attention de phénomènes plus importants. Ce n'est pas le cas de Samuelson. Son livre reste essentiellement keynésien, ce qui signifie que les facteurs déterminants du revenu national y sont expliqués au lecteur à l'aide de la formule  $C+I+G$  et des graphiques qui s'y rapportent : une droite à 45° qui représente la relation  $Y=C+I$  et une droite des dépenses,  $C+I=\varphi(Y)$ . Lorsqu'il veut décrire l'influence de la politique monétaire, Samuelson ne se réfugie pas dans la théorie quantitative, mais il continue à penser en termes de droite des dépenses qui coupe la droite à 45°; lors d'une diminution du taux de l'escompte, ce point d'intersection s'élève parce que  $I$  s'accroît. Il s'agit donc d'un raisonnement purement keynésien (1). Mais Samuelson consacre aussi beaucoup d'attention à la théorie quantitative moderne; dans un chapitre qui concerne le niveau des prix (et non, ce qui est caractéristique, le niveau du revenu national !), il reconnaît qu'une création continue de monnaie amènera effectivement une hausse des prix. Mais cela n'est nié par personne. La concession de Samuelson à Friedman ne présente pas grand intérêt. En fait, la controverse n'apparaît pas très bien chez Samuelson; il juxtapose les raisonnements des deux écoles (en mettant

(1) Samuelson, 6<sup>e</sup> édition, pp. 328 et ss.

l'accent sur l'école des dépenses), sans les confronter. La synthèse que Samuelson opère est d'essence keynésienne, mais elle n'est précédée d'aucune vue d'ensemble de la controverse. Le lecteur ne voit donc pas très clairement en quoi celle-ci consiste. A mon avis, cette façon de rapprocher les deux écoles est louable, car elle évite des paroles un peu fortes et des « overstatements » superflus. C'est pourquoi j'estime, comme Selden, que la nouvelle édition du livre de Samuelson marque un progrès, mais la lumière nécessaire n'est pas faite. Samuelson est en quelque sorte trop complaisant.

J. Mertens de Wilmars fait également preuve d'une indulgence excessive dans son article : « De invloed van Keynes en van het post-keynesianisme op de hedendaagse monetaire theorieën » (1). Keynes y est dépeint comme un adepte de l'école monétaire et, inversement, l'œuvre de Friedman et de ses disciples est considérée comme un prolongement de l'œuvre de Keynes. Dans cet article, la différence entre l'approche monétaire et celle de l'école des dépenses s'estompe, ce qui ne contribue pas à informer le lecteur ni à réaliser une véritable synthèse.

Il en est de même, plus encore, de la contribution de F.J. De Jong dans le *Bulletin* d'avril et mai 1965 : « L'analyse monétaire élaborée par la Nederlandsche Bank ». Elle constitue un admirable exposé de théorie monétaire. L'auteur y redécrit, sous une forme opérationnelle, le modèle monétaire de M. W. Holtrop. De Jong est ici, de toute évidence, sur son terrain. Mais son exposé est précédé d'une comparaison entre l'analyse des dépenses et l'analyse monétaire qui non seulement estompe les différences entre les deux méthodes, mais en donne en outre une idée erronée. Il ne ressort nullement de cet article que la différence entre les deux points de vue réside dans l'importance attribuée au stock de monnaie en tant que variable stratégique. Au contraire, la théorie de l'inflation par les dépenses est décrite sous l'optique monétaire de J.G. Koopmans. Koopmans et H. Neisser ont introduit la notion de « demande pure »; celle-ci se définit comme la demande exercée par un agent qui a vendu des biens au cours d'une période antérieure et

qui en a conservé le produit sous forme d'encaisses. Lorsqu'il dépense ces encaisses au cours de la période suivante, il exerce une « demande pure ». C'est donc un phénomène typiquement monétaire; la demande pure est identifiée à la déthésaurisation. Il est, par conséquent, singulier et fallacieux d'exposer la théorie de l'inflation par la demande en faisant appel à la théorie de la « demande pure ». Or, c'est précisément ce que fait De Jong (1). La théorie de Koopmans, comme celle de Holtrop, appartient à l'école monétaire. En outre, De Jong semble dire que la théorie de l'inflation par la demande est une espèce de théorie « réelle »; il affirme littéralement que (2) « l'économiste qui base son étude sur ces théories (3) recherche les origines des phénomènes de déséquilibre dans la sphère réelle de l'économie, à savoir dans le circuit des biens ». C'est caractériser d'une façon très étrange l'école des dépenses; celle-ci, en effet, recherche en premier lieu les causes de l'inflation par la demande dans le circuit des revenus et des dépenses qui sont bien des flux monétaires. Evidemment, l'école des dépenses met également en cause, mais de façon secondaire, des facteurs réels pour expliquer l'inflation par la demande — les dépenses dépassent à un moment donné ce que la production peut donner — mais cette recherche ne distingue en rien l'école des dépenses de l'école monétaire. Celle-ci étudie également les facteurs réels ainsi que le prouve à suffisance la fonction de circulation dans laquelle intervient, comme chacun le sait, un facteur *T*. On ne comprend pas davantage pourquoi, lorsque j'affirme (4) que Koopmans (et Holtrop) appartient à l'école monétaire. De Jong me contre en s'appuyant sur le fait que leurs analyses comportent également des éléments réels. Je crois qu'il ne peut subsister aucun doute quant au caractère typiquement monétaire des théories de Koopmans et Holtrop; d'ailleurs, la suite de l'article de De Jong le confirme. Lorsque celui-ci donne un compte rendu des idées de Koopmans et Holtrop, il évoque continuellement la manière dont les liquidités influencent la vie économique. De Jong attire également l'attention, à juste titre, sur la parenté qui existe entre les

(1) *Loc. cit.*, p. 427.

(2) P. 429.

(3) A savoir la théorie de l'inflation par la demande et celle de l'inflation par les coûts que je ne prends pas en considération ici.

(4) *Loc. cit.*, p. 430.

(1) *Tijdschrift voor Economie*, n° 4, 1962, pp. 451-478.



théories de H. Robertson, d'une part, et celles de Koopmans et Holtrop, d'autre part. Or, il ne convient pas plus de douter du caractère monétaire de la théorie de Robertson que de celui des vues de Koopmans et Holtrop. En effet, la « dynamisation » du système keynésien par Robertson avait comme but principal d'introduire dans le modèle le facteur monétaire rejeté par Keynes dans la sphère des opérations en capital d'où il n'exercerait qu'une influence indirecte, par l'intermédiaire du taux de l'intérêt. Dans le cadre de la controverse qui nous occupe, Robertson doit plutôt être considéré comme un adversaire de Keynes que comme un continuateur de l'œuvre de celui-ci. De Jong lui-même estime que l'école monétaire et celle des dépenses travaillent avec des notions qui peuvent être converties les unes dans les autres. C'est d'ailleurs formellement exact, mais ce qui caractérise sa méthode d'approche, c'est qu'il travaille continuellement avec des notions monétaires — l'équilibre monétaire est un de ses sujets favoris — et qu'il s'apparente dès lors fortement à la tendance monétaire.

J'ai fait ces quelques remarques sur l'article de De Jong — il y aurait d'ailleurs beaucoup plus à en dire — pour illustrer une conclusion qui, à mon avis, s'applique également à Friedman : le débat entre l'école monétaire et l'école des dépenses souffre de la présentation discutable que les auteurs font des idées de l'école qui n'est pas la leur. Cette tendance est fort évidente chez Friedman, ainsi que j'espère le démontrer sous peu. Mais elle existe aussi chez De Jong qui, pourtant, même s'il se meut surtout sur un terrain monétaire, n'est pas enclin à combattre les keynésiens : la qualité de son raisonnement diminue nettement dès qu'il s'introduit dans une théorie qui n'est manifestement pas la sienne. Son exposé de la théorie de l'inflation par la demande aurait pu être tellement plus claire et plus instructive s'il était parti du circuit du revenu et non pas de concepts monétaires. Je dois ajouter que Selden m'adresse la même critique <sup>(1)</sup> et je veux bien admettre que j'ai dépeint la théorie monétaire d'une façon trop primitive dans mon article précédent. Que chaque auteur se concentre trop exclusivement sur son terrain est

une particularité malheureuse de ce débat, qui ne contribue pas à l'enrichir.

### 3. Vitesse de circulation du revenu et multiplicateur du revenu.

Un des points principaux de l'article de Selden concerne les recherches empiriques auxquelles Friedman et Meiselman ainsi que Macesich ont procédé au sujet de la stabilité de la vitesse du revenu et du multiplicateur du revenu. Ces recherches avaient pour but de laisser parler les faits en tant qu'arbitres objectifs. Or, ceux-ci auraient tranché en faveur de la méthode monétaire. Par vitesse de circulation du revenu, on entend le rapport  $Y/M$  où  $Y$  représente le revenu national et où  $M$  mesure la quantité de monnaie. (Cette vitesse de circulation du revenu n'est pas égale à la vitesse de circulation de l'équation des échanges qui se définit comme le rapport  $PT/M$ ; or,  $PT$  n'est pas égal à  $Y$ .) La vitesse de circulation du revenu est une grandeur stratégique dans la théorie monétaire. On peut également l'envisager sous sa forme marginale :  $\Delta Y/\Delta M$ . Une stabilité raisonnable de ce rapport pourrait signifier qu'une injection de monnaie conduirait toujours à un accroissement proportionnel du revenu national, relation qui peut être interprétée comme constituant un argument en faveur de l'optique monétaire. Or, Friedman et Meiselman ont effectivement trouvé une corrélation élevée entre  $\Delta C$  et  $\Delta M$  pour la période 1897-1958 (où ils ont donc pris en considération la consommation au lieu du revenu; cet artifice technique leur a paru nécessaire pour effectuer la comparaison avec la théorie de Keynes). Ils en déduisent que la vitesse de circulation du revenu est un facteur relativement stable à court terme (exception faite des années de dépression).

L'étape suivante consiste alors à comparer ce résultat à celui qui a été obtenu pour le multiplicateur du revenu de Keynes. Friedman et Meiselman définissent celui-ci comme le rapport  $\Delta Y/\Delta A$ , où  $A$  représente les dépenses autonomes. Dans ces calculs, on substitue à nouveau  $C$  à  $Y$  afin d'éviter les corrélations fausses. ( $A$  est en effet une composante de  $Y$ , étant donné que  $Y=C+A$ .) Par  $A$ , on entend la somme des investissements nets, du déficit du budget de l'Etat et de l'excédent de la balance des paiements. (Cette définition est non keynésienne; elle a été, pour cette raison,

(1) Selden, *op cit.*, pp. 307 et 309. Je n'ai, en particulier, pas pris en considération l'analyse sectorielle de la vitesse de circulation étudiée entre autres par Selden. J'aurais également pu relever dans mon article de 1961 le recueil de Friedman et autres datant déjà de 1956.

attaquée par divers auteurs. Je m'étendrai plus loin sur ce sujet.) Des corrélations entre  $\Delta C$  et  $\Delta A$  sont extrêmement faibles pour presque toutes les sous-périodes, exception faite des années de dépression, de sorte que la stabilité de ce multiplicateur du revenu apparaît comme une hypothèse ridicule. Ainsi, la comparaison des deux séries de coefficients de corrélation — coefficients élevés pour la vitesse de circulation du revenu et coefficients faibles pour le multiplicateur du revenu — permettrait de démasquer toute la faiblesse de la théorie des dépenses et d'affirmer, comme le fait Selden, que « le volume des encaisses monétaires détenues est une variable clef influençant les décisions économiques » (p. 319).

Ces conclusions sont cependant d'une valeur très douteuse. La corrélation obtenue entre la quantité de monnaie et la consommation est invoquée à l'appui de son point de vue par l'école monétaire. Mais n'est-il pas singulier que la tendance extrême de l'école des dépenses admette précisément la même corrélation qui est alors interprétée de la façon suivante : la quantité de monnaie est une variable molle qui s'adapte aux besoins nés des transactions et qui, dès lors, peut être négligée sans crainte dans l'étude des causalités. Vue sous cet angle, la corrélation élevée est interprétée comme un compliment adressé à l'efficacité du système bancaire et des autorités monétaires, plutôt qu'à l'école monétaire. Selden aussi mentionne cette possibilité d'interprétation, mais ne la réfute pas de façon concluante.

A ces considérations s'ajoute celle que la vitesse de circulation du revenu ne peut assurément pas être conçue comme une des Grandes Constantes de la vie économique. Friedman et Schwartz affirment même le contraire; dans *A Monetary History of the United States* (pp. 639 et ss.), ils examinent, entre autres : « the most distinctive feature of the post-war period », à savoir « the sharply rising trend in the velocity of money ». Cet accroissement marqué est opposé à la diminution de longue durée qui a été enregistrée de 1880 à 1945. Pour les années 1929-1942, les auteurs parlent même de « gyrations of velocity » (p. 673). La vitesse de circulation augmente pendant l'expansion conjoncturelle et diminue pendant la récession (p. 642). Les auteurs se donnent beaucoup de peine pour expliquer l'accroissement récent; ils s'appuient sur l'hypothèse qu'une partie des avoirs que les agents écono-

miques désirent détenir sous forme d'encaisses dépend principalement de leurs prévisions en matière de stabilité économique. Plus l'avenir est incertain, plus le stock désiré d'encaisses est grand; l'augmentation de la vitesse de circulation indique donc une confiance croissante dans la stabilité.

L'école monétaire ne considère donc pas la vitesse de circulation du revenu comme une donnée constante. Les corrélations élevées entre  $C$  et  $M$  démontrent un fait qui ne doit pas être démontré. Le sens des corrélations calculées par Friedman et autres doit donc être cherché avant tout dans les valeurs relativement faibles qu'ils ont trouvées pour le multiplicateur du revenu. Celles-ci ont un caractère polémique : elles doivent démontrer le caractère défectueux de la méthode des dépenses. Pourtant, la corrélation faible entre  $A$  et  $C$  ne prouve que fort peu de chose; elle ne justifie pour le moins pas le jugement négatif prononcé au sujet de la méthode des dépenses. Les raisons en sont, à mon avis, les suivantes :

1° *La méthode  $C+I$  ne repose pas sur un multiplicateur du revenu constant.*

Il est vrai que le tout premier paragraphe des manuels keynésiens donne parfois l'impression que le multiplicateur serait une constante, mais cette impression est bien vite corrigée, même dans les manuels simples. On y constate en effet que le multiplicateur — abstraction faite de la fuite due à l'importation — est égal à  $1/s+t$  où  $s$  représente la propension marginale à épargner et  $t$ , le taux marginal d'imposition. Ces deux taux ne sont, à tout le moins, pas des constantes. Parfois, on suppose que la propension marginale à épargner est constante (fonction de consommation linéaire), mais cette hypothèse n'est même pas nécessaire; un accroissement du revenu peut très bien aller de pair avec une augmentation de  $s$ ; dans le cas du taux marginal d'imposition, l'augmentation apparaît presque comme une donnée a priori qui résulte de la progressivité des impôts. Par ailleurs, il va de soi que le taux d'imposition ne reste pas constant au cours de l'histoire : les barèmes sont continuellement modifiés. Pendant la période examinée par Friedman et Meiselman, les impôts sont passés d'environ 10 p.c. à plus de 25 p.c. du revenu national et le taux marginal d'impo-

sition a augmenté plus encore. Les seules modifications par à coups du poids de l'impôt seraient déjà suffisantes pour écarter l'hypothèse d'un multiplicateur constant.

Mais ce n'est pas tout, les modèles néokeynésiens plus compliqués introduisent dans la fonction de consommation toute une série d'autres variables. Prenons, par exemple, la répartition des revenus. Une modification de celle-ci peut influencer sensiblement le taux d'épargne et, partant, le multiplicateur. Elle affectera également le taux d'imposition : celui-ci se contracte généralement lorsque les bénéfices diminuent et que les salaires augmentent et inversement. Au fil du temps, spécialement si des fluctuations importantes se produisent, la répartition des revenus peut ainsi modifier le multiplicateur du revenu.

En supposant que le multiplicateur doive être une constante, Friedman a interprété de manière peu satisfaisante le raisonnement de l'école qu'il combat.

*2° Même si la théorie keynésienne présupposait un multiplicateur  $k$  constant — ce qu'elle ne fait pas — il n'en résulterait cependant pas qu'un accroissement des dépenses autonomes doive conduire au cours de la même période à une augmentation du revenu égale à l'accroissement précité multiplié par  $k$ .*

Et pourtant, cette interprétation est précisément à la base des calculs de Friedman, et Selden le souligne encore en affirmant littéralement que : « D'après l'approche des dépenses et du revenu, la variation du revenu global est égale au produit de la variation des dépenses autonomes et d'un multiplicateur  $k$ , et ce, en toutes périodes » (1). Le malentendu réside dans l'expression : « en toutes périodes » qui signifie qu'un accroissement de  $A$  doit conduire au cours de la même période à une variation de  $C$ . Ce n'est certainement pas le cas lorsque les périodes envisagées n'ont, par exemple, qu'une durée d'un an, comme dans l'étude de Friedman. Une des difficultés propres à la méthode du multiplicateur est précisément que les effets secondaires d'une impulsion agissant dans le circuit se font sentir théoriquement au cours d'une période infiniment longue, de sorte que le nouvel équilibre n'est en somme jamais atteint. En pratique, cette difficulté s'estompe

parce qu'une bonne part de l'impulsion se fait sentir au cours d'une période limitée, mais l'hypothèse que tout l'effet se produit en l'espace d'une année va certainement trop loin. Une fois de plus, nous avons affaire ici à une interprétation primitive, pour ne pas dire naïve, de la méthode keynésienne.

*3° La grandeur  $A$  de Friedman, qui devrait représenter les dépenses autonomes, englobe en fait beaucoup de composantes induites.*

Ce fait a été mis en lumière particulièrement par M. De Prano et Th. Mayer (1). Si l'on se conforme au raisonnement keynésien, il est erroné d'appliquer le multiplicateur au déficit budgétaire pris comme multiplicande; il faut lui substituer les dépenses des pouvoirs publics. Les recettes d'impôts résultent de l'action du multiplicateur et sont donc partiellement induites. De même, le déficit budgétaire est partiellement induit. Cette remarque vaut aussi pour l'excédent du compte courant de la balance des paiements que Friedman comprend dans les dépenses autonomes; or, il faut tenir compte ici également du gonflement des importations résultant de l'accroissement du revenu national. C'est pourquoi les keynésiens appliquent le multiplicateur aux variations des exportations et non à l'excédent ou au déficit commercial. Mais De Prano et Mayer vont plus loin que de proposer ces quelques corrections élémentaires au raisonnement de Friedman. Ils estiment que l'évolution des stocks que Friedman inclut dans  $A$ , comprend également des composantes induites. Ils ont calculé aussi des corrélations entre  $A$  et  $C$ , en partant d'autres définitions de  $A$  que celle de Friedman; ces calculs ont été effectués non seulement sur les différences premières, mais également sur les différences secondes. Les définitions de  $A$ , sur la base desquelles les vérifications ont été effectuées, sont au nombre de 18. Les coefficients de corrélation obtenus sont beaucoup plus élevés que ceux qui ont été trouvés par Friedman et Meiselman. Il semble donc que l'interprétation défectueuse de la théorie keynésienne, à la base de l'analyse de Friedman, ait gauchi le résultat de telle façon que la stabilité du multiplicateur se compare défavo-

(1) « Tests of the Relative Importance of Autonomous Expenditure and Money », *American Economic Review*, septembre 1965, p. 729.

(1) P. 319.

rablement à celle de la vitesse de circulation du revenu. Enfin, De Prano et Mayer concluent que les coefficients de corrélation élevés entre  $C$  et  $M$  que Friedman a trouvés, conjointement avec la corrélation élevée entre  $C$  et  $A$  qu'eux-mêmes ont obtenue, indiquent que, s'il est vrai que la monnaie exerce une influence évidente sur la vie économique, il en va de même pour les dépenses autonomes. A leur avis, l'offre de monnaie n'est toutefois pas totalement autonome; elle est en partie induite. Ils adoptent donc un point de vue intermédiaire entre l'école monétaire et l'école des dépenses.

Dans leur réponse à cette critique, Friedman et Meiselman <sup>(1)</sup> ont notamment signalé que les différents adversaires de leur analyse étaient d'accord, nonobstant toutes leurs divergences d'opinions, sur la manière dont  $M$  doit être défini; mais il existe plusieurs manières de définir  $A$ . C'est, à leur avis, un avantage en plus de la théorie monétaire. De Prano et Mayer ont effectivement testé une longue série de définitions possibles de  $A$  et on pourrait les soupçonner d'avoir cherché aussi longtemps qu'il le fallait pour trouver des corrélations élevées. Il est également exact qu'une notion telle que celle de « dépenses autonomes » est beaucoup plus compliquée et se prête plus facilement à des interprétations divergentes que la notion de « quantité de monnaie ». Mais, par ailleurs, on ne peut reprocher aux adeptes de l'école des dépenses que la réalité soit beaucoup plus complexe que les relations simples dans lesquelles l'école monétaire s'enferme pour essayer de comprendre la vie économique. Je reviendrai là-dessus.

Pour le reste, j'estime que la polémique concernant la stabilité relative de la vitesse de circulation du revenu et du multiplicateur du revenu apporte très peu d'éclaircissements, car elle part de règles de jeu erronées : celles qui ont été établies par Friedman et Meiselman <sup>(2)</sup>. A l'issue de la discussion, Friedman et Meiselman ont maintenu leur conclusion, à savoir que la vitesse de circulation du revenu est plus stable que le multiplicateur du revenu.

(1) « Reply », *American Economic Review*, septembre 1965, pp. 753 et ss. Les auteurs répondent également aux critiques de Ando et Modigliani (voir ci-après). Tant la critique que la réponse renferment beaucoup plus d'éléments que ce que nous rappelons ici. La discussion est particulièrement complexe et technique.

(2) Dans cet ordre d'idées, voir aussi A. Ando et F. Modigliani, « The Relative Stability of Monetary Velocity and the Investment Multiplier », *American Economic Review*, septembre 1965, pp. 693 et ss.

Mais qu'est-ce que cela signifie ? Certainement pas que la méthode monétaire soit meilleure que la keynésienne. Le point de départ de ce débat, à savoir que les corrélations pourraient fournir un éclaircissement permettant de résoudre le litige, est mauvais. La stabilité du multiplicateur n'est pas un dogme pour l'école keynésienne, pas plus que ne l'est la stabilité de la vitesse de circulation pour l'école monétaire. De Prano et Mayer ont implicitement adopté le point de départ de Friedman et Meiselman; à mon avis, ils auraient mieux fait de le rejeter.

#### 4. Conclusions.

Les considérations qui précèdent montrent que les discussions récentes entre les adeptes de l'école monétaire et les néo-keynésiens ont été peu fécondes. C'est dû notamment au fait que Friedman, en particulier, a posé la controverse en termes trop tranchés; il a considéré les deux méthodes comme une alternative absolue, il a suspecté les keynésiens de négliger l'influence de la monnaie et il a procédé à un examen qui devait démontrer leur erreur. En réalité, il s'est battu contre des moulins à vent en utilisant, en outre, des armes défectueuses. En effet, aucun de ses adversaires n'ignore l'intérêt d'une création de monnaie; tous concèdent que la monnaie joue effectivement un rôle, mais que le fonctionnement d'une économie est trop compliqué pour être décrit par une simple équation monétaire. Le débat confirme entièrement, à mon avis, une conclusion à laquelle j'étais arrivé il y a quatre ans, à savoir que le facteur monétaire doit être intégré dans un système d'équations plus étendu. Les discussions rapportées ci-dessus n'apportent aucune lumière quant à la façon de réaliser cette intégration.

Il convient de souligner une fois de plus que la méthode monétaire et la méthode des dépenses ne constituent pas des choix équivalents. La théorie monétaire est par sa nature même fort limitée; elle est emprisonnée dans de petits systèmes d'équations, dont le chercheur peut difficilement s'échapper. Elle a aussi tendance à surestimer le rôle de la monnaie. Par contre, la théorie keynésienne se prête à l'incorporation de toutes les influences possibles; elle peut, de ce fait, donner naissance à des modèles très élaborés comme

celui de la Brookings Institution <sup>(1)</sup>. Dans ces modèles, on peut également intégrer l'influence des liquidités. Parce qu'elle est plus ouverte, la méthode keynésienne conduit moins facilement que la méthode monétaire à une vue dogmatique de la vie économique <sup>(2)</sup>.

Ce débat jette encore une lumière sur une autre caractéristique de l'opposition entre les deux écoles. Il apparaît que les adeptes de l'approche monétaire éprouvent les plus grandes difficultés à comprendre le raisonnement des keynésiens. L'article de De Jong fournit l'exemple du travail sérieux sur le terrain monétaire, précédé d'une introduction peu satisfaisante sur les rapports entre l'analyse monétaire et l'analyse des dépenses. L'exemple de Friedman est encore plus frappant. Il s'agit en l'occurrence d'un savant auquel on doit un ouvrage aussi imposant et « high

powered » que *A Monetary History of the United States*, et qui a acquis une grande renommée sur d'autres terrains que celui de la théorie monétaire (par exemple en méthodologie). Pourtant, lorsqu'il touche à l'analyse des dépenses, non seulement il commet erreur sur erreur, mais il montre en outre qu'il n'a pas compris les principes de base de la théorie keynésienne. C'est un phénomène trop étrange pour être attribué au hasard. Pourtant, la théorie keynésienne n'est pas tellement compliquée. La seule explication plausible est qu'une spécialisation trop poussée sur un sujet familier — dans ce cas, la théorie monétaire — empêche de comprendre les conceptions rivales. Il est triste de penser que la discussion entre les deux écoles souffre de cette situation, mais c'est pourtant un fait qui apparaît inévitable à la lumière de ce qui précède. Si les mêmes insuffisances existent dans l'autre camp — ce que l'auteur, en tant qu'adepte de l'école des dépenses, peut moins facilement discerner —, il conviendrait d'examiner les réflexions émises ci-dessus, dans la mesure où elles concernent l'école monétaire, avec une certaine circonspection.

---

(1) Voir J.S. Duesenberry, G. Fromm, L.R. Klein et E. Kuh, *The Brookings Quarterly Econometric Model of the United States*, 1965.

(2) L'extrême étroitesse de vues à laquelle peut conduire l'attachement exclusif à la théorie monétaire ressort de l'affirmation émise avec le plus grand sérieux par J. Rueff : « Le sort de l'homme se joue sur la monnaie » (*L'âge de l'inflation*, 1963, p. 15).

# BIBLIOGRAPHIE RELATIVE AUX PROBLEMES ECONOMIQUES ET FINANCIERS INTERESSANT LA BELGIQUE

Le lecteur trouvera ci-dessous une bibliographie qui fait suite à celle qui a été publiée dans notre *Bulletin* de janvier 1966. Il y a lieu de remarquer que cette bibliographie ne reprend pas les rapports des différentes institutions ni les sources statistiques.

## 1. MONNAIE ET CREDIT

DE BRABANDERE E., Les cloisonnements dans les marchés monétaires et financiers (*Revue de la Banque, Bruxelles, XXIX, n° 8, 1965, pp. 704-709.*)

GENDEBIEN J., Technique des opérations à tempérament. (*Librairie universitaire, Louvain, 1965, II + 203 p.*)

HANCKE P., De financiering van de exporthandel. (*Tijd, Anvers, XL, n° 52, 24 décembre 1965, pp. 7-10.*)

Le développement du crédit à la consommation en Europe et aux Etats-Unis. (*Société de Banque Suisse, Bâle, n° 5, décembre 1965, pp. 109-120.*)

Le financement des exportations. (*Bulletin hebdomadaire de Fabrimétal, Bruxelles, n° 1010, 11 décembre 1965, pp. 879-881.*)

Mille ans de monnayage à Bruxelles, 965-1965. (*Bibliothèque Royale de Belgique, Bruxelles, 1965, XV + 107 p.*)

## 2. INSTITUTIONS MONETAIRES

Le coefficient bancaire de fonds propres. (*Bulletin hebdomadaire de la Kredietbank, Bruxelles, XX, n° 48, 18 décembre 1965, pp. 417-420.*)

Liste, au 31 décembre 1964, des centres d'opérations des banques, classés par provinces, villes et communes en Belgique, par localités à l'étranger. (*Goemare, Bruxelles, 1965, 47 p.*)

## 3. INTERMEDIAIRES FINANCIERS NON MONETAIRES

Le marché belge des actions en 1965. (*Bulletin hebdomadaire de la Kredietbank, Bruxelles, XXI, n° 3, 15 janvier 1966, pp. 17-23.*)

Le marché belge des obligations en 1965. (*Bulletin hebdomadaire de la Kredietbank, Bruxelles, XXI, n° 2, 8 janvier 1966, pp. 9-12.*)

Les marchés boursiers au début du 1966. (*Bulletin financier de la Banque de Bruxelles, Bruxelles, n° 1, 7 janvier 1966, pp. 1-8.*)

Les marchés internationaux des obligations en 1965. (*Bulletin hebdomadaire de la Kredietbank, Bruxelles, XXI, n° 1, 1<sup>er</sup> janvier 1966, pp. 1-4.*)

## 4. FINANCES PUBLIQUES

BAUDHUIN F., Précis de finances publiques. Impôt, recettes non fiscales, crédit public. (*Bruylant, Bruxelles, 1966, 4<sup>e</sup> édit., 289 p.*)

GROSFILS M., L'indexation des emprunts de l'Etat : un remède à la dépréciation monétaire ? (*Reflète et Perspectives de la Vie économique, Bruxelles, IV, n° 6, novembre 1965, pp. 489-497.*)

CEULEMANS J., La Belgique et la T.V.A. (in La taxe sur la valeur ajoutée, solution communautaire de la taxation du chiffre d'affaires? Recueil de conférences et d'interventions) (*Institut belge de Finances publiques, Bruxelles, 1965, 102 p.*)

PARISIS A., L'opération vérité. (*Revue des Sciences économiques, Liège, XL, n° 144, décembre 1965, pp. 187-196.*)

## 5. REVENU NATIONAL — EPARGNE — INVESTISSEMENTS — CONSOMMATION

Compte rendu du colloque organisé à Amsterdam, les 30 septembre et 1<sup>er</sup> octobre 1965, et résumé de l'exposé présenté par M. F. De Voghel, Vice-Gouverneur de la Banque Nationale de Belgique. (Stabilité monétaire et épargne.) (*Epargner et Investir, Bruxelles, n° 140, novembre 1965, pp. 24-40.*)

## 7. PRIX ET SALAIRES

DEVAUX A., Quelques comparaisons relatives à certains niveaux de prix à la consommation dans les pays européens. (*Etudes et Conjoncture, Paris, XX, n° 12, décembre 1965, pp. 113-136.*)

## 9. SECURITE SOCIALE

CASSIERS F., Le régime des allocations familiales en Belgique. (*Bulletin Benelux, Bruxelles, n° 4, 1965, pp. 22-34.*)

DEJEAN C., Opinion publique et sécurité sociale. (*Le Progrès social, Liège, LIII, n° 88, décembre 1965, pp. 5-11.*)

#### 10. SITUATION ECONOMIQUE — POLITIQUE ECONOMIQUE

LATTEUR J.P., Reconversion et expansion wallonne. (*Bulletin social des Industriels, Bruxelles, XXXVII, n° 322, décembre 1965, pp. 599-602.*)

L'économie belge au seuil de 1966. (*Bulletin économique de la Société Générale de Banque, Bruxelles, V, n° 45, janvier 1966, pp. 2-6.*)

PAQUET R., Essai d'évaluation du coût de la reconversion des régions minières du Sud. (*Revue du Conseil Economique Wallon, Liège, n° 76, septembre-octobre 1965, pp. 1-7.*)

VAN GIJSEL H., Mechelen, een voorbeeld van geslaagde industrialisatiepolitiek. (*Economisch en Sociaal Tijdschrift, Anvers, XIX, n° 6, décembre 1965, pp. 433-443.*)

VAN HERBRUGGEN C., 1966 : economische vooruitzichten en economisch beleid. (*Tijd, Anvers, XLI, n° 1, 7 janvier 1966, pp. 1-3.*)

WILLEQUET J., Quelques aspects de la vie économique sous Léopold I<sup>er</sup>. (*Industrie, Bruxelles, XIX, n° 12, décembre 1965, pp. 788-796.*)

#### 11. INDUSTRIE — AGRICULTURE — PECHE

CHRISTIANS C., L'aménagement foncier et les modifications du substrat agraire en Belgique. (*Bulletin de la Société belge d'Etudes géographiques, Gand, XXXIV, n° 2, 1965, pp. 335-370.*)

Dix années d'existence : 1955-1965. (*Comité de Contrôle de l'Electricité et du Gaz, Bruxelles, 1966, s.p.*)

DUMOULIN A., Le problème de l'eau. (*Annales de Sciences économiques appliquées, Louvain, XXIII, n° 4, novembre 1965, pp. 417-448.*)

HENRARD J., Notre économie face au gaz naturel néerlandais. (*Industrie, Bruxelles, n° 12, décembre 1965, pp. 800-805.*)

Het Kempisch Bekken en de reconversie van mijngebieden. (*Economie in Limburg, Hasselt, VI, n° 3, 1965, pp. 7-44.*)

L'accélération du progrès technique. (*Service mensuel de Conjoncture de Louvain, Louvain, XIX, décembre 1965, pp. 17-21.*)

L'industrie brassicole belge. (*Bulletin économique de la Société Générale de Banque, Bruxelles, V, n° 45, janvier 1966, pp. 6-9.*)

MICHIELS M., Bij het derde jaarverslag van het Directorium voor de kolennijverheid. (*Socialistische Standpunten, Bruxelles, XII, n° 5-6, 1965, pp. 505-509.*)

VERLINDEN J., La production fruitière et maraîchère belge dans le cadre de la C.E.E. (*Revue de l'Agriculture, Bruxelles, XVIII, n° 10, octobre 1965, pp. 1233-1247.*)

WAUTREQUIN J., Recherche et croissance économique. (*Revue du Conseil Economique Wallon, Liège, n° 77, novembre-décembre 1965, pp. 1-16.*)

#### 15. TRANSACTIONS FINANCIERES INTERNATIONALES

ABS H., Internationale monetaire en financiële problematiek. (*E.R.V.-Mededelingen, Bruxelles, XII, n° 4, décembre 1965, pp. 38-41.*)

BOSSHARDT A., Betrachtungen zur internationalen Währungsdiskussion. (*Aussenwirtschaft, St-Gall, XX, n° 3-4, septembre-décembre 1965, pp. 181-198.*)

HAGEMANN H., Direct and Indirect Effets of the Recent British Financial Crisis on the Reserve Position of the U.S. (*Economia Internazionale, Gênes, XVIII, n° 3, août 1965, pp. 505-514.*)

HAHN A., Bemerkungen zum Ossola-Bericht. (*Aussenwirtschaft, St-Gall, XX, n° 3-4, septembre-décembre 1965, pp. 199-210.*)

HARROD R., Riserve monetarie mondiali e prezzo dell'oro. (*Bancaria, Rome, XXI, n° 12, décembre 1965, pp. 1440-1446.*)

HEILPERIN M.A., The Newest Phase of the International Monetary Debate. (*Aussenwirtschaft, St-Gall, XX, n° 3-4, septembre-décembre 1965, pp. 211-225.*)

HEUSS E., Fiktive und wirkliche Probleme der internationalen Währungsordnung. (*Aussenwirtschaft, St-Gall, XX, n° 3-4, septembre-décembre 1965, pp. 226-241.*)

KUENG E., Braucht die Weltwirtschaft zusätzliche Liquidität? (*Aussenwirtschaft, St-Gall, XX, n° 3-4, septembre-décembre 1965, pp. 242-255.*)

MCCARTHY M.J., International Monetary Reform. (*District Bank Review, Manchester, n° 156, décembre 1965, pp. 53-68.*)

MACHLUP F., Real Adjustment, Compensatory Corrections, and Foreign Financing of Imbalances in International Payments. (*Princeton University, Princeton, 1965, pp. 185-213.*)

PAILLARD G., Kritik der Golddevisenwährung und Reformvorschläge. (*Aussenwirtschaft, St-Gall, XX, n° 3-4, septembre-décembre 1965, pp. 256-266.*)

ROEPKE W., Frontlinien der Währungsdiskussion. (*Aussenwirtschaft, St-Gall, XX, n° 3-4, septembre-décembre 1965, pp. 267-280.*)

STEINMANN B., Zwischenbilanz der Diskussion um die internationale Währungsordnung. (*Aussenwirtschaft, St-Gall, XX, n° 3-4, septembre-décembre 1965, pp. 281-312.*)

WASSERMAN M.J. & WARE R.M., The Balance of Payments. History, Methodology, Theory. (*Simmons-Boardman Publishing Corporation, New-York, 1965, XI, 481 p.*)

#### 16. INTEGRATION ECONOMIQUE INTERNATIONALE

Activités de la Fédération bancaire de la Communauté Economique Européenne. (*Banque, Paris, XL, n° 234, décembre 1965, pp. 853-856.*)

ASKENAZY H., Les bourses du Marché commun en 1965. (*Les Problèmes de l'Europe, Paris, n° 30, 4<sup>e</sup> trimestre 1965, pp. 121-129.*)

- COLLIN F., La formation d'un marché européen des capitaux. (*Revue de la Société d'Etudes et d'Expansion, Liège, LXIV, n° 218, novembre-décembre 1965, pp. 719-731.*)
- DENCKER P.H., Die Börsen in der Kapitalmarkt-Integration. (*Der Volkswirt, Francfort-sur-le-Main, XIX, n° 43, supplément, 29 octobre 1965, pp. 34-36.*)
- Der Arbeitsmarkt in der Europäischen Wirtschaftsgemeinschaft. (*Deutsches Institut für Wirtschaftsforschung-Wochenbericht, Berlin, XXXII, n° 50, 10 décembre 1965, pp. 243-246.*)
- Enquête sur les salaires dans les industries de la C.E.E.-1963. (*Statistiques sociales de l'Office statistique des Communautés Européennes, Bruxelles, n° 6, 1965, pp. 1-365.*)
- FAYAT H., De crisis in Europese Gemeenschap. (*Tijdschrift voor Bestuurswetenschappen en Publiekrecht, Bruxelles, XX, n° 6, novembre-décembre 1965, pp. 347-352.*)
- ITTENSOHN J., Der europäische Kapitalmarkt. (*Zeitschrift für das gesamte Kreditwesen, Francfort-sur-le-Main, XVIII, n° 22 et 23, 15 novembre et 1<sup>er</sup> décembre 1965, pp. 1074-1077 et 1118-1121.*)
- JANSEN J., Invoering van een gemeenschappelijke belasting over de toegevoegde waarde in de E.E.G. (*in La taxe sur la valeur ajoutée, solution communautaire de la taxation du chiffre d'affaires ? Recueil de conférences et d'interventions (Institut belge de Finances publiques, Bruxelles, 1965, p. 102.)*)
- JAUME R., Trois ans de réglementation communautaire des ententes. (*Revue du Marché commun, Paris, n° 86, décembre 1965, pp. 548-555.*)
- KROHN H.B., Le financement de projets d'amélioration des structures agricoles par le Fonds européen d'orientation et de garantie agricole. (*Revue du Marché commun, Paris, n° 86, décembre 1965, pp. 537-542.*)
- Le transfert des objectifs de politique économique des autorités nationales à des autorités communautaires. (*Groupe d'étude de la politique économique dans l'intégration européenne, s.l., 1965, 12 p.*)
- LICHTENBERG P., Hindernisse bei der Kapitalmarkt-Integration. (*Der Volkswirt, Francfort-sur-le-Main, XIX, n° 43, supplément, 29 octobre 1965, pp. 23-25.*)
- Où en est l'Europe agricole ? (*Revue du Marché commun, Paris, n° 86, décembre 1965, pp. 530-536.*)
- RICHEBAECHER K., Typen europäischer Anleihen. (*Der Volkswirt, Francfort-sur-le-Main, XIX, n° 43, supplément, 29 octobre 1965, pp. 40-43.*)
- SALIN E., Per una moneta europea. (*Bancaria, Rome, XXI, n° 12, décembre 1965, pp. 1459-1465.*)
- SAUWENS A., Développement et difficultés actuelles de l'intégration européenne. (*Etudes économiques, Mons, n° 125-126, décembre 1965, pp. 47-61.*)
- SNOY (Baron), Faire l'Europe sans la France ? (*Revue politique et parlementaire, Paris, LXVII, n° 762, décembre 1965, pp. 41-46.*)
- URI P., Presupposti per la creazione di una unione monetaria fra paesi della C.E.E. (*Bancaria, Rome, XXI, n° 12, décembre 1965, pp. 1466-1472.*)
- ZIJLSTRA K., Le gaz naturel néerlandais dans l'économie énergétique de la Communauté. (*Informations statistiques, Bruxelles, n° 4, 1965, pp. 125-138.*)

#### 17. DIVERS

de BARSY E., Raisonement sur l'entreprise. (*Société Royale d'Economie Politique de Belgique, Bruxelles, 1965, 34 p.*)

HENDRICKX J., Réflexions au sujet d'une politique belge en matière de coopération financière. (*Industrie, Bruxelles, XIX, n° 12, décembre 1965, pp. 806-810.*)

LANGER E. & INGENITO A., L'importance économique des entreprises publiques belges. (*Les Annales de l'Economie collective, Genève, LIII, n° 4, octobre-décembre 1965, pp. 587-598.*)

La réforme du droit des sociétés. (*Epargner et Investir, Bruxelles, n° 140, novembre 1965, pp. 3-16.*)

MISSORTEN W., Financiële huur als moderne financieringsvorm. (*Cahiers économiques de Bruxelles, Bruxelles, n° 28, 4<sup>e</sup> trimestre 1965, pp. 565-578.*)

ROSY H., Assistance au tiers-monde et coopération belgo-congolaise. (*Revue de l'Institut de Sociologie, Bruxelles, n° 2, 1965, pp. 333-381.*)

VAN OMMESLAGHE P., La réforme des sociétés anonymes. (*Conférences du Centre d'Etudes bancaires et financières, Bruxelles, cahier n° 108, décembre 1965, 32 p.*)



## LEGISLATION ECONOMIQUE

Ces informations rappellent les lois et arrêtés ainsi que les avis officiels qui revêtent un intérêt particulier au point de vue de l'économie générale du pays et qui ont fait l'objet d'une publication au Moniteur belge au cours du mois précédant celui de la parution du Bulletin.

Seuls les lois et arrêtés les plus importants sont repris in extenso. Une simple mention, accompagnée éventuellement d'une notice explicative, est consacrée aux autres textes législatifs.

Par ailleurs, la législation économique comprend les décisions, directives et règlements les plus importants figurant dans le Journal Officiel des Communautés Européennes.

Afin de faciliter la consultation de ces informations les textes ont été groupés sous les rubriques suivantes :

1. — *Economie générale*
2. — *Monnaie, crédit et banque*
3. — *Finances publiques*
4. — *Agriculture*
5. — *Industrie*
6. — *Travail*
7. — *Commerce intérieur*
8. — *Commerce extérieur*
9. — *Transports*
10. — *Prix et salaires*
11. — *Pensions, assurances sociales et avantages sociaux divers*
12. — *Communauté Economique Européenne*

### 1. — ECONOMIE GENERALE

#### Loi du 24 décembre 1965

*modifiant la loi du 19 mai 1948 créant une caisse autonome des dommages de guerre (Moniteur du 22 janvier 1966, p. 747).*

*Article 1<sup>er</sup>.* — L'article 20 de la loi du 19 mai 1948 créant une caisse autonome des dommages de guerre, est remplacé par la disposition suivante :

« La caisse autonome des dommages de guerre cessera d'exister à la date qui sera fixée par un arrêté royal délibéré en Conseil des Ministres et ce au plus tard le 1<sup>er</sup> janvier 1970.

» A cette date, l'Etat reprendra les avoirs, les engagements et les activités de la caisse autonome ».

.....

#### Arrêté royal du 17 janvier 1966

*prorogeant, en ce qui concerne les régions de développement définies par l'arrêté royal du*

*27 novembre 1959, le délai d'application des mesures prévues par la loi du 18 juillet 1959 instaurant des mesures spéciales en vue de combattre les difficultés économiques et sociales de certaines régions (Moniteur du 29 janvier 1966, p. 987).*

*Article 1<sup>er</sup>.* — Le délai d'application des mesures prévues par la loi du 18 juillet 1959 instaurant des mesures spéciales en vue de combattre les difficultés économiques et sociales de certaines régions en faveur des régions de développement définies par l'arrêté royal du 27 novembre 1959, portant désignation des régions de développement, modifié par l'arrêté royal du 27 décembre 1961, prorogé par l'arrêté royal du 3 décembre 1962, est prorogé jusqu'au 15 décembre 1968.

*Art. 2.* — Le présent arrêté entre en vigueur le 16 décembre 1965.

.....

## 2. — MONNAIE, CREDIT ET BANQUE

### Arrêté de la Commission Bancaire du 21 décembre 1965

*modifiant l'article 28 de son règlement du 3 avril 1958 relatif aux fonds communs de placement belges (fonds communs ouverts et à composition variable) et arrêté ministériel du 12 janvier 1966 portant approbation de l'arrêté (Moniteur du 18 janvier 1966, pp. 591 et 584).*

La Commission Bancaire,

Vu la loi du 27 mars 1957 relative aux fonds communs de placement et modifiant le Code des droits de timbre et le Code des taxes assimilées au timbre, modifiée par les lois des 28 décembre 1961, 20 novembre 1962 et 19 juin 1963, notamment l'article 3, § 2;

Vu son Règlement du 3 avril 1958 relatif aux fonds communs de placement belges;

Considérant qu'il convient, tout en maintenant l'obligation de distribuer intégralement les revenus nets du fonds, de préciser les modalités d'exécution de cette obligation en prévoyant qu'il ne pourra être procédé qu'à une seule répartition par an, et de l'assouplir en ouvrant la possibilité de reporter la partie des revenus nets qui ne se prêterait pas à la distribution par part d'un revenu arrondi à l'unité;

Considérant, en outre, que s'il s'indique de maintenir l'interdiction de répartir en espèces les plus-values du fonds, il peut être admis de laisser aux gérants la faculté d'attribuer des parts dites de « bonus » correspondant à tout ou partie de la plus-value du fonds acquise à la clôture de l'exercice de gestion; qu'il convient cependant de réglementer l'exercice de cette faculté,

Arrête :

Le texte de l'article 28 du Règlement de la Commission bancaire du 3 avril 1958 relatif aux fonds communs de placement belges (fonds communs ouverts et à composition variable) est remplacé par le texte suivant :

Le gérant distribue une seule fois par an la totalité des revenus nets qu'il a encaissés pour le compte du fonds, sauf le report éventuel permettant d'arrondir le montant du coupon à l'unité inférieure. Les plus-values sur portefeuille, réalisées ou non, ne sont pas considérées comme des revenus au sens du présent alinéa;

Le gérant peut distribuer des parts de bonus correspondant à tout ou partie de la plus-value du fonds acquise à la clôture du dernier exercice de gestion. Le nombre de parts de bonus créées annuellement ne peut toutefois excéder 4 p.c. du nombre de parts en circula-

tion la veille du jour de prise d'effet de la décision. Il ne peut être créé de fractions de parts à cette occasion. Les droits d'attribution ne pourront être exercés que jusqu'à la fin de l'exercice suivant. Les droits non exercés à ce moment seront annulés et leur contre-valeur sera tenue à la disposition des ayants droit.

La plus-value du fonds au sens de l'alinéa précédent est l'excédent que présente sa valeur d'inventaire, revenus déduits, sur le montant des apports en capital des participants. Ce dernier montant est la différence entre les apports en capital lors des entrées en ce compris la valeur des bonus attribués calculée à la fin de l'exercice auquel ils se rapportent, et les prélèvements en capital lors des sorties calculés au prix de revient moyen des capitaux apportés à l'entrée.

Bruxelles, le 21 décembre 1965.

Le président,  
E. G. de Barys.

\*  
\*\*

*Article unique.* — Est approuvé, l'arrêté de la Commission Bancaire du 21 décembre 1965 modifiant l'article 28 de son règlement du 3 avril 1958 relatif aux fonds communs de placement belges (fonds communs ouverts et à composition variable).

### Arrêté royal du 22 décembre 1965

*approuvant une modification aux statuts de l'Institut de Réescompte et de Garantie (Moniteur du 5 janvier 1966, p. 83).*

*Article 1<sup>er</sup>.* — A l'article 7 des statuts de l'Institut de Réescompte et de Garantie, les mots « seize milliards de francs » sont remplacés par les mots « vingt milliards de francs ».

*(Rappelons que l'article 7 était libellé comme suit :*

« Le total des engagements de l'Institut, en ce compris tous endos d'effets, avals et garanties quelconques, ne peut à aucun moment dépasser seize milliards de francs »).

.....

### Arrêtés royaux du 10 janvier 1966

*fixant les charges d'intérêt et d'amortissement à supporter par la Société Nationale de la Petite Propriété Terrienne et la Société Nationale du Logement sur les tranches de leurs emprunts à lever durant l'année 1966 (Moniteur du 22 janvier 1966, p. 748).*

## 3. — FINANCES PUBLIQUES

### Second accord

*conclu par échange de lettres, datées à Bruxelles les 16 novembre et 14 décembre 1965, portant modification de la Convention entre la Belgique et le Grand-Duché de Lu-*

*xembourg ayant pour but d'éviter la double imposition en matière d'impôts directs et de garantir l'assistance réciproque des deux pays pour le recouvrement de ces impôts, signée à Bruxelles, le 9 mars 1931 (Moniteur du 28 janvier 1966, p. 940).*

**Arrêté royal du 19 novembre 1965**

*portant suppression de la taxe rémunératoire perçue à l'égard des licences délivrées pour l'importation de marchandises des Pays-Bas, pour l'exportation de marchandises à destination des Pays-Bas et pour le transit de marchandises expédiées des Pays-Bas vers des pays tiers et vice versa (Moniteur du 14 janvier 1966, p. 476).*

**Arrêté royal du 23 novembre 1965**

*portant codification des dispositions légales relatives aux taxes assimilées aux impôts sur les revenus (Moniteur du 18 janvier 1966, p. 555).*

**Arrêté ministériel du 15 décembre 1965**

*relatif aux valeurs admises pour la constitution des cautionnements à la Caisse des Dépôts et Consignations (Moniteur du 6 janvier 1966, p. 108).*

**Arrêté royal du 24 décembre 1965**

*relatif aux taxes supplémentaires en matière de propriété industrielle (Moniteur du 4 janvier 1966, p. 51).*

**Loi du 24 décembre 1965**

*modifiant le Code des taxes assimilées au timbre (Moniteur du 25 janvier 1966, p. 796).*

**Loi du 24 décembre 1965**

*ratifiant les modifications apportées par arrêtés royaux à l'article 179 du Règlement général sur les taxes assimilées au timbre et modifiant le Code des taxes assimilées au timbre (Moniteur du 25 janvier 1966, p. 797).*

**Loi du 27 décembre 1965**

*modifiant le Code des impôts sur les revenus (Moniteur du 7 janvier 1966, p. 139).*

**Arrêtés ministériels des 31 décembre 1965  
et 9 janvier 1966**

*relatifs aux contingents tarifaires (Moniteur du 19 janvier 1966, p. 622).*

**Arrêté ministériel du 5 janvier 1966**

*relatif au tarif des droits d'entrée (Moniteur du 19 janvier 1966, p. 624).*

**Arrêté royal du 6 janvier 1966**

*relatif à un emprunt de 7,2 millions de dollars, garanti par l'Etat, à émettre aux Etats-Unis d'Amérique par la Société Anonyme Belge d'Exploitation de la Navigation Aérienne (Sabena) (Moniteur du 15 janvier 1966, p. 529).*

*Article 1<sup>er</sup>. — Est approuvé le contrat daté du 1<sup>er</sup> décembre 1965 entre la « Chemical Bank New York Trust Company », d'une part, et la Société Anonyme Belge d'Exploitation de la Navigation Aérienne (Sabena), d'autre part, relatif à l'octroi, à cette dernière, d'un crédit de sept millions deux cent mille dollars des Etats-Unis, destinés à financer l'achat d'un Boeing 707-329 C.*

*Art. 2. — Le crédit pourra être prélevé par tranches de cent mille dollars ou d'un multiple de ce nombre.*

*Art. 3. — Pour chacun des prélèvements effectués, la Sabena souscrira une promesse remboursable, en quatorze semestrialités égales, le 1<sup>er</sup> janvier et le 1<sup>er</sup> juillet de chaque année, la première échéant le 1<sup>er</sup> juillet 1967.*

*Art. 4. — Les promesses (...) portent intérêt au taux de 5 3/4 p.c. l'an (...).*

*Art. 5. — Une commission d'ouverture de crédit de 1/2 p.c. (un demi pour cent) l'an est allouée à la banque sur les montants non utilisés pendant la période du 1<sup>er</sup> décembre 1965 au 31 décembre 1966.*

*Art. 6. — La Société Anonyme Belge d'Exploitation de la Navigation Aérienne (Sabena) a la faculté de rembourser anticipativement, à toute époque, tout ou partie des promesses restant en circulation, moyennant un préavis de cinq jours et paiement du prorata d'intérêt couru jusqu'à la date de ce remboursement et selon les autres modalités prévues au contrat.*

*Art. 7. — Conformément à l'article 4 de la loi du 23 juin 1960, la charge des intérêts prévus à l'article 4 sera supportée par l'Etat, à concurrence d'un taux annuel de 2 7/8 p.c.*

*Art. 8. — L'Etat garantit le paiement des intérêts et le remboursement des promesses (...).*

**Arrêté royal du 10 janvier 1966**

*modifiant l'article 11 de l'arrêté royal du 1<sup>er</sup> juillet 1964, fixant les règles d'imputation des recettes et des dépenses budgétaires des services d'administration générale de l'Etat (Moniteur du 20 janvier 1966, p. 668).*

#### 4. — AGRICULTURE

##### Arrêté royal du 10 décembre 1965

*portant création d'un Comité régional pour le Royaume dans le cadre du réseau d'information comptable agricole sur les revenus et l'économie des exploitations agricoles dans la Communauté Economique Européenne (Moniteur du 5 janvier 1966, p. 84).*

#### 5. — INDUSTRIE

##### Arrêté royal du 17 décembre 1965

*modifiant l'arrêté ministériel du 15 janvier 1962 prescrivant une statistique mensuelle de l'activité dans l'industrie de la transformation des matières plastiques (Moniteur du 15 janvier 1966, p. 533).*

##### Arrêté royal du 17 décembre 1965

*modifiant l'arrêté royal du 24 mai 1954 coordonnant et modifiant les arrêtés relatifs aux statistiques annuelles de la production industrielle (Moniteur du 27 janvier 1966, p. 900).*

##### Arrêté royal du 17 décembre 1965

*prescrivant une statistique trimestrielle du personnel et des livraisons dans l'industrie de la ganterie, de la maroquinerie et des*

*autres articles en cuir (à l'exclusion de la chaussure et de la pantoufle) (Moniteur du 29 janvier 1966, p. 1007).*

##### Arrêté royal du 24 décembre 1965

*maintenant en vigueur certains arrêtés prescrivant des statistiques de la production, de l'activité et des stocks (Moniteur du 27 janvier 1966, p. 902).*

##### Arrêté royal du 7 janvier 1966

*maintenant en vigueur et modifiant l'arrêté ministériel du 12 octobre 1955, imposant la déclaration des stocks de diamant non taillé, ainsi que la déclaration de certaines opérations relatives à la circulation de ces mêmes marchandises, modifié par les arrêtés ministériels des 2 octobre 1958 et 5 juin 1962 (Moniteur du 13 janvier 1966, p. 410).*

#### 6. — TRAVAIL

##### Arrêté royal du 17 décembre 1965

*relatif à la durée du travail des ouvriers occupés dans les entreprises de production, de transport et de distribution d'énergie électrique ou de gaz (Moniteur du 1<sup>er</sup> janvier 1966, p. 7).*

##### Arrêté ministériel du 20 décembre 1965

*modifiant l'article 81 de l'arrêté ministériel du 4 juin 1964 relatif au chômage (Moniteur du 1<sup>er</sup> janvier 1966, p. 8).*

##### Arrêté royal du 21 décembre 1965

*rendant obligatoire la décision du 15 septembre 1965 de la Commission paritaire nationale de la fourrure et de la peau en poil, modifiant sa décision du 22 mars 1961 relative à la réduction de la durée du travail, rendue obligatoire par arrêté royal du 7 août 1961 (Moniteur du 14 janvier 1966, p. 478).*

##### Arrêté royal du 22 décembre 1965

*modifiant l'article 212 de l'arrêté royal du 20 décembre 1963 relatif à l'emploi et au chômage (Moniteur du 14 janvier 1966, p. 479).*

**Arrêté royal du 7 janvier 1966**

*modifiant l'arrêté royal du 5 janvier 1957 fixant la dénomination, la compétence et la composition des commissions paritaires instituées en exécution de l'arrêté-loi du 19 juin 1945 fixant le statut des commissions paritaires (Moniteur du 25 janvier 1966, p. 818).*

**Arrêté royal du 20 janvier 1966**

*pris en exécution des lois du 6 juillet 1964 sur le repos du dimanche et du 15 juillet 1964 sur la durée du travail dans les secteurs publics et privés de l'économie nationale (Moniteur du 29 janvier 1966, p. 1000).*

**7. — COMMERCE INTERIEUR**

**Arrêté royal du 15 décembre 1965**

*modifiant l'arrêté royal du 18 août 1964, relatif à la mise en vigueur et à l'exécution de la loi du 3 juillet 1956 sur le registre du commerce (Moniteur du 29 janvier 1966, p. 991).*

**8. — COMMERCE EXTERIEUR**

**Arrêté royal du 19 novembre 1965**

*portant suppression de la taxe rémunératoire perçue à l'égard des licences délivrées pour l'importation de marchandises des Pays-Bas, pour l'exportation à destination des Pays-Bas et pour le transit de marchandises expédiées des Pays-Bas vers des pays tiers et vice versa (Moniteur du 14 janvier 1966, p. 476).*

**Arrêtés royaux des 15 décembre 1965  
et 3 janvier 1966**

*modifiant l'arrêté royal du 12 décembre 1955 relatifs à l'exportation des viandes et arrêté ministériel du 4 janvier 1966 pris en exécution*

*de l'arrêté royal du 12 décembre 1955 (Moniteur des 8 et 14 janvier 1966, pp. 165 et 487).*

**Arrêtés ministériels des 31 décembre 1965  
et 9 janvier 1966**

*relatifs aux contingents tarifaires (Moniteur du 19 janvier 1966, pp. 622).*

**Arrêté ministériel du 5 janvier 1966**

*relatif au tarif des droits d'entrée (Moniteur du 19 janvier 1966, p. 624).*

**10. — PRIX ET SALAIRES**

**Arrêté royal du 21 décembre 1965**

*rendant obligatoire la décision du 15 octobre 1965 de la Commission paritaire nationale de la pêche maritime fixant le salaire horaire minimum des ouvriers et ouvrières occupés dans les entrepôts des halles au poisson du littoral (Moniteur du 6 janvier 1966, p. 110).*

**Arrêté ministériel du 22 décembre 1965**

*réglementant les prix du riz (Moniteur du 5 janvier 1966, p. 89).*

**Arrêté royal du 24 décembre 1965**

*rendant obligatoire la décision du 14 octobre 1965 de la Commission paritaire nationale pour les entreprises forestières fixant les salaires horaires minimums des ouvriers et ouvrières occupés dans les entreprises forestières et rattachant ces salaires à l'indice des prix de détail du Royaume (Moniteur du 25 janvier 1966, p. 814).*

**Arrêté royal du 7 janvier 1966**

*rendant obligatoire la décision du 25 novembre 1965 de la Commission paritaire nationale du diamant fixant les salaires minimums pour le sciage du diamant (Moniteur du 20 janvier 1966, p. 679).*

**Arrêté royal du 11 janvier 1966**

*rendant obligatoire la convention du 20 octobre 1965 de la Commission paritaire nationale de l'industrie alimentaire fixant les salaires*

*horaires minimums des ouvriers et ouvrières des malteries, ainsi que la prime pour travail de nuit (Moniteur du 29 janvier 1966, p. 995).*

**Arrêté royal du 14 janvier 1966**

*rendant obligatoire la convention du 17 novembre 1965 de la Commission paritaire nationale des constructions métallique, mécanique et électrique fixant les conditions de rémunération des ouvriers et ouvrières des entreprises artisanales de la transformation des métaux (Moniteur du 29 janvier 1966, p. 997).*

**Arrêté royal du 17 janvier 1966**

*rendant obligatoire la convention du 9 novembre 1965 de la Commission paritaire régionale pour le commerce de combustibles de la Flandre orientale portant modification de la convention du 23 octobre 1964 de la même commission paritaire fixant les salaires minimums et les conditions de travail des ouvriers et ouvrières occupés dans les entreprises relevant de cette commission, rendue obligatoire par arrêté royal du 6 mai 1965 (Moniteur du 25 janvier 1966, p. 822).*

**11. — PENSIONS, ASSURANCES SOCIALES ET AVANTAGES SOCIAUX DIVERS**

**Arrêté ministériel du 23 décembre 1965**

*modifiant l'arrêté ministériel du 11 février 1965 déterminant les activités du Fonds national de reclassement social des handicapés et les catégories de handicapés, qui bénéficient d'une priorité (Moniteur du 12 janvier 1966, p. 275).*

**Arrêté royal du 31 décembre 1965**

*modifiant l'arrêté-loi du 28 décembre 1944 concernant la sécurité sociale des travailleurs et l'arrêté-loi du 10 janvier 1945 concernant la sécurité sociale des ouvriers mineurs et assimilés (Moniteur du 1<sup>er</sup> janvier 1966, p. 15).*

**Arrêté royal du 31 décembre 1965**

*modifiant l'arrêté royal organique du 22 décembre 1938, prévu par la loi du 10 juin 1937 qui étend les allocations familiales aux employeurs et aux travailleurs non salariés (Moniteur du 6 janvier 1966, p. 112). Errata (Moniteur du 5 février 1966, p. 1320).*

**Arrêté royal du 31 décembre 1965**

*portant majoration d'allocations familiales pour travailleurs salariés (Moniteur du 6 janvier 1966, p. 118). Errata (Moniteur du 5 février 1966, p. 1321).*

**Arrêté royal du 4 janvier 1966**

*modifiant l'arrêté royal du 28 mai 1958 portant statut du Fonds national de retraite des ouvriers mineurs en matière d'organisation du régime des pensions de retraite et de veuve (Moniteur du 7 janvier 1966, p. 146).*

**Arrêté royal du 4 janvier 1966**

*fixant le montant du supplément de pension d'invalidité accordé aux ouvriers mineurs et assimilés (Moniteur du 7 janvier 1966 p. 148).*

*retraite des ouvriers mineurs en matière d'organisation du régime de pensions de retraite et de veuve (Moniteur du 7 janvier 1966, p. 149).*

**Arrêté royal du 4 janvier 1966**

*modifiant l'arrêté royal du 4 avril 1962 portant augmentation des prestations prévues aux articles 9 et 18 de l'arrêté royal du 28 mai 1958 portant statut du Fonds national de*

**Arrêté royal du 6 janvier 1966**

*modifiant les articles 14, 33 et 34 de l'arrêté royal du 5 juillet 1963 concernant le reclassement social des handicapés (Moniteur du 12 janvier 1966, p. 274).*

**12. — COMMUNAUTE ECONOMIQUE EUROPEENNE**

**Arrêté royal du 10 décembre 1965**

*portant création d'un Comité régional pour le Royaume dans le cadre du réseau d'information comptable agricole sur les revenus et l'économie des exploitations agricoles dans la Communauté Economique Européenne (Moniteur du 5 janvier 1966, p. 84).*

**Décision de la Commission**

**du 22 décembre 1965 (66/82/C.E.E.)**

*portant autorisation au Royaume de Belgique d'introduire un contingent tarifaire pour le plomb brut (Journal officiel du 27 janvier 1966, p. 249/66).*

**Arrêtés royaux du 15 décembre 1965**

*réalisant au bénéfice des ressortissants des Etats membres de la Communauté Economique Européenne, la liberté d'établissement sur les exploitations agricoles abandonnées ou incultes depuis plus de deux ans, la liberté d'établissement et la libre prestation des services pour les activités relevant du commerce de gros, pour les activités d'intermédiaires du commerce, de l'industrie et de l'artisanat, en matière de réassurance et de rétrocession, pour les activités non salariées dans les industries extractives, dans les activités de l'agriculture et de l'horticulture, pour certaines activités non salariées et de transformation (Moniteur du 28 janvier 1966, p. 958).*

**Décision du Conseil du 23 décembre 1965**

**(66/8/C.E.E.)**

*portant suspension temporaire des droits du tarif douanier commun sur le thé, le maté et les bois tropicaux (Journal officiel du 8 janvier 1966, p. 45/66).*

**Décision du 23 décembre 1965**

**(66/9/C.E.E.)**

*des représentants des gouvernements des Etats membres de la Communauté Economique Européenne, réunis au sein du Conseil, portant application intégrale des suspensions des droits du tarif douanier commun sur le thé, le maté et les bois tropicaux (Journal officiel du 8 janvier 1966, p. 46/66).*

**Décision du Conseil du 23 décembre 1965  
(66/10/C.E.E.)**

*portant suspension temporaire des droits du tarif douanier commun applicables à certaines épices et à certains articles de sport (Journal officiel du 8 janvier 1966, p. 47/66).*

**Décision du 23 décembre 1965  
(66/11/C.E.E.)**

*des représentants des gouvernements des Etats membres de la Communauté Economique Européenne, réunis au sein du Conseil, portant application intégrale des suspensions des droits du tarif douanier commun sur certaines épices et certains articles de sport (Journal officiel du 8 janvier 1966, p. 49/66).*

**Décision du 23 décembre 1965  
(66/12/C.E.E.)**

*des représentants des gouvernements des Etats membres de la Communauté Economique Européenne, réunis au sein du Conseil, portant suspension totale des droits de douane que les Etats membres appliquent entre eux sur certains produits tropicaux (Journal officiel du 8 janvier 1966, p. 49/66).*

**Décision du Conseil du 4 janvier 1966  
(66/45/C.E.E.)**

*visant à introduire certaines modifications au tarif douanier commun (Journal officiel du 18 janvier 1966, p. 105/66).*

**Arrêté royal du 18 janvier 1966**

*portant exécution des articles 12 à 14 du premier règlement (n° 17) d'application des articles 85 et 86 du Traité instituant la Communauté Economique Européenne (Moniteur du 22 janvier 1966, p. 759).*

---



# STATISTIQUES

(La table des matières et la liste des abréviations utilisées figurent à la fin du Bulletin)

A la suite de chaque chapitre, le lecteur trouvera des références bibliographiques; elles font mention de quelques publications statistiques qui contiennent des données plus détaillées concernant l'objet du chapitre ou des données correspondantes pour les pays étrangers.

## I. — POPULATION ET COMPTES NATIONAUX

### 1. — POPULATION

Sources : Institut National de Statistique et Ministère de l'Emploi et du Travail.

	Source	1947	1961	1962	1963	1964
		(milliers, à fin d'année)				
Population totale .....	I.N.S.	8.512	9.190	9.251	9.328	9.428
Population en âge de travailler (15 à 65 ans) .....	»	5.850	5.876	5.906	5.948	5.996
dont : Hommes .....	»	2.902	2.903	2.923	2.950	2.984
Femmes .....	»	2.948	2.973	2.983	2.998	3.012
Population active <sup>1</sup> :	Ministère de l'Emploi et du Travail	3.481	3.525	3.568	3.589	3.622
dont : Agriculture .....	»	423	249	240	230	216
Industries extractives .....	»	191	115	105	102	102
Industries manufacturières .....	»	1.311	1.235	1.259	1.267	1.289
Bâtiments et construction .....	»	197	249	264	276	282
Transports .....	»	243	243	240	245	250
Commerce, banques, assurances, et services .....	»	1.024	1.339	1.383	1.404	1.427
Chômeurs complets .....	»	92	95	77	65	56

<sup>1</sup> Y compris les chômeurs et non compris les forces armées.

## I - 2. — REPARTITION DU PRODUIT NATIONAL ENTRE LES FACTEURS DE PRODUCTION

(Estimations de l'I.N.S., système normalisé)

(milliards de francs)

Source : Institut National de Statistique. — Commission de la Comptabilité nationale.

	1955	1956	1957	1958	1959	1960	1961	1962	1963	1964
<b>1. Rémunération des salariés <sup>1</sup> :</b>										
a) Salaires et traitements de travailleurs assujettis à la sécurité sociale	115,1	124,2	135,7	137,2	136,8	144,8	152,7	166,1	182,0	210,8
b) Rémunérations des travailleurs assujettis à certaines dispositions spéciales en matière de sécurité sociale	8,7	9,5	10,1	10,7	10,6	11,8	12,6	14,2	15,2	16,4
c) Contributions des employeurs à la sécurité sociale	18,5	20,3	23,4	24,0	23,6	26,2	28,9	31,5	36,2	44,4
d) Rémunérations des travailleurs non assujettis à la sécurité sociale	48,1	50,3	53,2	58,2	60,0	63,5	64,6	69,2	77,0	81,8
e) Corrections et compléments	9,3	11,6	13,0	13,3	13,6	15,5	15,2	20,5	23,1	20,2
<b>Total ...</b>	<b>199,7</b>	<b>215,9</b>	<b>235,4</b>	<b>243,4</b>	<b>244,6</b>	<b>261,8</b>	<b>274,0</b>	<b>301,5</b>	<b>333,5</b>	<b>373,6</b>
<b>2. Revenu des entrepreneurs individuels et des sociétés de personnes :</b>										
a) Agriculture, horticulture et sylviculture <sup>1</sup>	20,4	19,6	23,0	21,5	22,5	23,4	27,0	25,3	27,7	30,2
b) Professions libérales <sup>1</sup>	9,5	9,9	10,1	11,2	11,7	12,5	13,3	13,9	15,1	16,4
c) Commerçants et artisans indépendants <sup>1</sup>	69,5	71,6	71,1	71,2	73,0	76,0	79,3	82,8	87,2	94,0
d) Revenu des sociétés de personnes <sup>2</sup>	6,0	6,4	6,2	5,6	6,0	6,5	7,1	7,2	7,2	7,6
e) Ajustement statistique	- 0,1	0,6	1,0	1,2	1,0	1,3	0,4	0,9	0,6	- 0,8
<b>Total ...</b>	<b>105,3</b>	<b>108,1</b>	<b>111,4</b>	<b>110,7</b>	<b>114,2</b>	<b>119,7</b>	<b>127,1</b>	<b>130,1</b>	<b>137,8</b>	<b>147,4</b>
<b>3. Revenu de la propriété échéant aux particuliers <sup>1</sup> :</b>										
a) Intérêts	12,6	13,5	14,5	15,9	17,3	19,2	21,0	23,5	25,8	28,0
b) Loyers (réellement perçus ou imputés)	33,5	33,7	34,1	34,1	34,3	34,2	34,1	33,4	33,1	33,1
c) Dividendes, tantièmes, dons	10,8	12,5	13,4	12,3	11,4	13,1	14,6	16,1	14,6	14,7
<b>Total ...</b>	<b>56,9</b>	<b>59,7</b>	<b>62,0</b>	<b>62,3</b>	<b>63,0</b>	<b>66,5</b>	<b>69,7</b>	<b>73,0</b>	<b>73,5</b>	<b>75,8</b>
4. Bénéfices non distribués de sociétés <sup>2</sup>	12,4	13,3	10,2	7,2	10,6	11,7	13,2	11,7	12,1	14,5
5. Impôts directs des sociétés quelle qu'en soit la forme juridique	6,7	8,3	8,7	7,8	7,6	9,2	10,0	11,5	11,3	13,4
6. Revenu de la propriété et de l'entreprise échéant à l'Etat	4,9	5,3	6,3	5,4	5,0	5,8	5,8	5,4	4,8	6,0
7. Intérêt de la dette publique	-10,9	-11,7	-12,6	-12,9	-14,0	-16,4	-18,6	-19,1	-21,2	-22,8
<b>Revenu national net au coût des facteurs ...</b>	<b>375,0</b>	<b>398,9</b>	<b>421,4</b>	<b>423,9</b>	<b>431,0</b>	<b>458,3</b>	<b>481,2</b>	<b>514,1</b>	<b>551,8</b>	<b>607,9</b>
8. Amortissements	42,8	47,1	50,1	50,5	53,2	56,1	58,4	61,6	68,2	74,2
<b>Revenu national brut au coût des facteurs ...</b>	<b>417,8</b>	<b>446,0</b>	<b>471,5</b>	<b>474,4</b>	<b>484,2</b>	<b>514,4</b>	<b>539,6</b>	<b>575,7</b>	<b>620,0</b>	<b>682,1</b>
9. Impôts indirects	46,2	50,8	54,2	55,2	60,2	65,4	73,2	78,7	84,5	93,7
10. Subsidés	- 4,1	- 6,5	- 6,5	- 6,9	- 6,6	- 7,2	- 6,7	- 7,2	- 6,6	- 7,6
<b>Produit national brut aux prix du marché ...</b>	<b>459,9</b>	<b>490,3</b>	<b>519,2</b>	<b>522,7</b>	<b>537,8</b>	<b>572,6</b>	<b>606,1</b>	<b>647,2</b>	<b>697,9</b>	<b>768,2</b>

<sup>1</sup> Avant taxation.

<sup>2</sup> Après taxation.

**I - 3. — P.N.B. CALCULE PAR L'ANALYSE DE LA PRODUCTION AUX PRIX DU MARCHÉ**

(Estimations à prix courants, système normalisé)

(milliards de francs)

Source : Institut National de Statistique. — Commission de la Comptabilité nationale.

	1955	1956	1957	1958	1959	1960	1961	1962	1963	1964
1. Agriculture, sylviculture et pêche .....	32,7	31,9	35,6	34,2	35,8	36,6	40,4	39,0	41,6	44,4
2. Industries extractives .....	17,8	18,6	21,2	18,2	14,3	14,0	14,0	14,0	15,4	17,1
3. Industries manufacturières :										
a) Denrées alimentaires, boissons et tabac .....	32,5	33,8	35,3	37,0	37,8	39,3	40,7	42,6	44,1	48,1
b) Textiles .....	13,4	14,8	15,7	12,9	14,0	15,5	16,3	16,8	19,0	20,0
c) Vêtements et chaussures .....	6,2	6,5	7,2	6,8	7,1	7,6	8,2	9,2	10,5	11,3
d) Bois et meubles .....	4,8	5,0	5,3	5,6	5,5	6,7	6,8	7,8	8,9	8,8
e) Papier, impression, édition .....	6,6	6,9	7,4	7,5	7,8	8,5	9,1	9,5	10,4	11,4
f) Industries chimiques et activités connexes .....	12,0	13,2	13,5	13,1	13,7	14,5	14,9	15,6	17,0	17,3
g) Terre cuite, céramiques, verre et ciment .....	7,4	8,0	8,3	8,2	9,2	10,3	10,8	11,9	12,2	14,5
h) Fer, acier et métaux non ferreux ...	13,7	15,5	15,8	13,3	14,6	18,6	17,1	16,9	17,0	18,7
i) Fabrications métalliques et constructions navales .....	29,1	31,5	35,2	33,7	33,2	36,9	43,0	49,1	57,6	62,9
j) Industries non dénommées ailleurs	9,0	9,8	10,3	10,2	10,7	12,3	12,9	14,0	15,7	17,5
<i>Total des industries manufacturières (rub. 3)</i>	<i>134,7</i>	<i>145,0</i>	<i>154,0</i>	<i>148,3</i>	<i>153,6</i>	<i>170,2</i>	<i>179,8</i>	<i>193,4</i>	<i>212,4</i>	<i>230,5</i>
4. Construction .....	25,0	27,7	31,2	30,7	30,7	33,2	36,9	42,1	47,0	58,9
5. Electricité, gaz et eau .....	8,9	9,5	10,0	10,6	10,7	11,1	11,5	12,6	13,5	15,1
6. Commerce, banques, assurances, immeubles d'habitation .....										
a) Commerce .....	67,4	71,6	76,1	77,0	83,5	87,8	95,3	103,9	114,8	123,0
b) Services financiers et assurances ...	11,5	12,0	13,0	13,4	15,0	16,0	17,2	19,1	21,4	23,7
c) Immeubles d'habitation .....	36,9	37,6	38,5	39,1	39,9	40,5	41,1	41,2	41,7	42,9
<i>Total de la rubrique 6 ...</i>	<i>115,8</i>	<i>121,2</i>	<i>127,6</i>	<i>129,5</i>	<i>138,4</i>	<i>144,3</i>	<i>153,6</i>	<i>164,2</i>	<i>177,9</i>	<i>189,6</i>
7. Transports et communications .....	30,1	32,6	34,2	34,5	35,9	38,9	38,8	41,9	45,5	50,9
8. Services .....	89,5	93,7	100,7	108,0	112,8	119,8	124,6	132,9	144,3	159,3
9. Corrections .....	—	2,4	-3,3	1,1	1,2	-2,3	1,2	2,7	-3,5	-1,2
<b>Produit intérieur brut aux prix du marché ...</b>	<b>454,5</b>	<b>482,6</b>	<b>511,2</b>	<b>515,1</b>	<b>532,9</b>	<b>565,8</b>	<b>600,8</b>	<b>642,8</b>	<b>694,1</b>	<b>764,6</b>
10. Paiements nets de revenus aux facteurs de production dus par le reste du monde	5,4	7,7	8,0	7,6	4,9	6,8	5,3	4,4	3,8	3,6
<b>Produit national brut aux prix du marché ...</b>	<b>459,9</b>	<b>490,3</b>	<b>519,2</b>	<b>522,7</b>	<b>537,8</b>	<b>572,6</b>	<b>606,1</b>	<b>647,2</b>	<b>697,9</b>	<b>768,2</b>

### I - 4. — P.N.B. CALCULE PAR L'ANALYSE DES DEPENSES

(Système normalisé)

(milliards de francs)

Source : Institut National de Statistique. — Commission de la Comptabilité nationale.

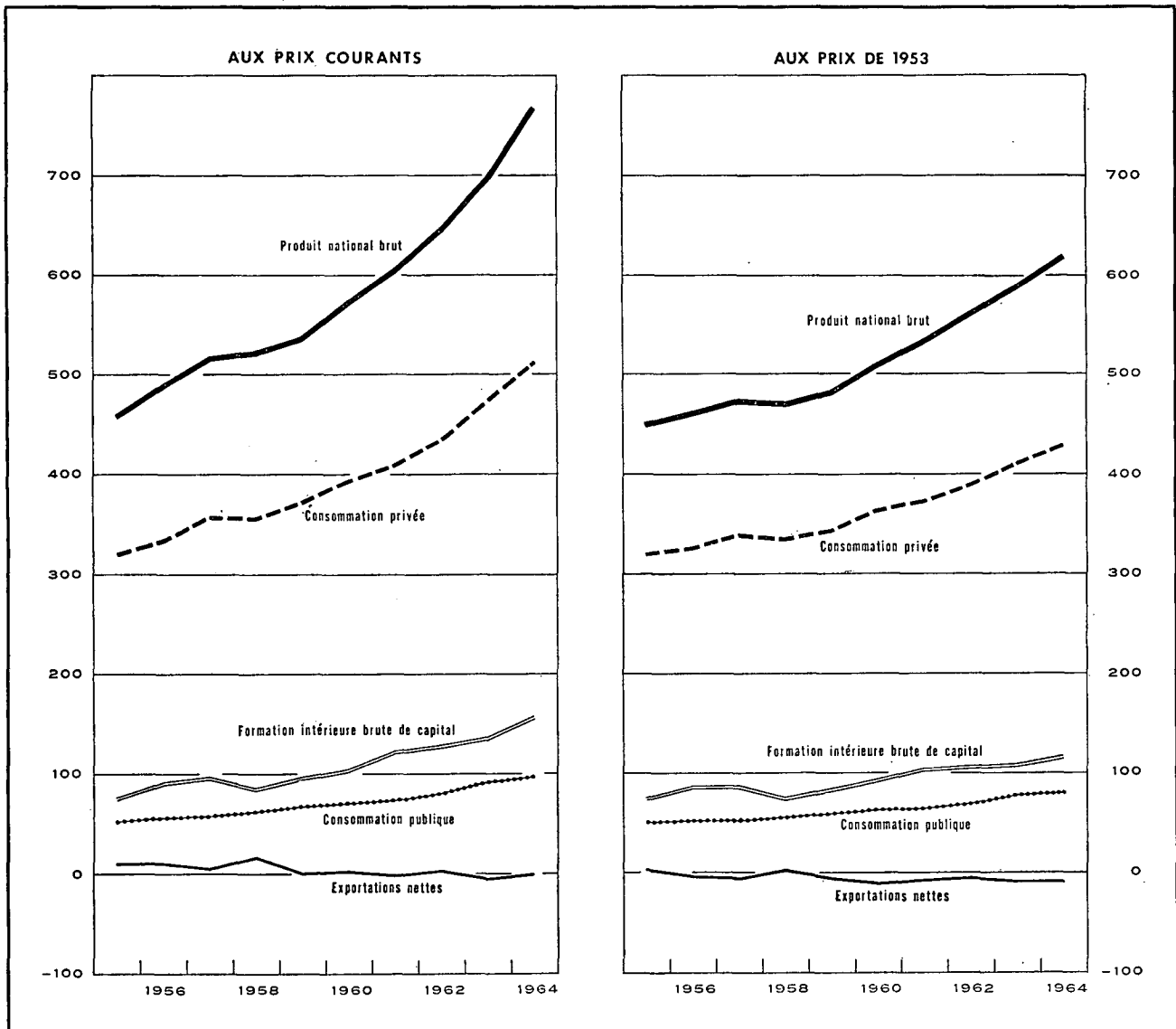

### I - 4a. — AFFECTATION DU PRODUIT NATIONAL

(Estimations à prix courants, système normalisé)

(milliards de francs)

Source : Institut National de Statistique. — Commission de la Comptabilité nationale.

	1955	1956	1957	1958	1959	1960	1961	1962	1963	1964
<b>1. Consommation privée :</b>										
a) Produits alimentaires .....	93,6	98,8	102,2	103,3	105,8	108,2	112,5	119,6	125,7	133,1
b) Boissons et tabac .....	23,6	24,0	26,1	27,2	28,3	29,1	30,3	31,2	32,9	36,4
c) Vêtements et autres effets personnels	31,9	33,3	36,2	34,2	35,9	38,4	40,6	44,4	50,0	53,9
d) Loyers, taxes, eau .....	43,4	44,5	45,9	46,8	47,5	48,2	49,1	49,8	51,0	52,9
e) Chauffage et éclairage .....	17,3	19,0	20,4	18,9	18,8	19,7	20,4	24,2	27,9	25,2
f) Articles ménagers durables .....	23,0	25,1	27,9	27,6	28,5	32,3	34,9	36,9	41,4	47,3
g) Entretien de la maison .....	14,5	15,3	16,3	16,8	17,4	18,3	19,1	20,6	21,7	23,5
h) Soins personnels et hygiène .....	16,8	17,4	18,4	20,5	21,9	23,5	24,9	27,3	29,4	32,4
i) Transports et communications .....	22,6	24,7	26,9	27,6	28,9	33,0	34,0	36,1	39,4	44,5
j) Loisirs .....	24,2	25,2	27,4	30,5	30,2	30,6	32,3	33,9	36,7	42,1
k) Autres dépenses et ajustement statistique .....	10,5	7,1	10,8	3,6	10,3	12,3	12,1	10,7	18,1	21,2
<b>Total ...</b>	<b>321,4</b>	<b>334,4</b>	<b>358,5</b>	<b>357,0</b>	<b>373,5</b>	<b>393,6</b>	<b>410,2</b>	<b>434,7</b>	<b>474,2</b>	<b>512,5</b>
<b>2. Consommation publique :</b>										
a) Rémunérations et pensions .....	36,2	37,6	40,1	44,0	46,3	49,8	51,3	55,2	61,8	66,7
b) Biens et services .....	13,5	14,4	14,3	15,2	17,4	18,2	17,7	21,1	24,8	25,5
c) Loyer net imputé ou payé .....	1,6	1,8	2,0	2,2	2,2	2,3	2,6	2,9	3,3	3,7
d) Amortissements imputés des bâtiments administratifs et des établissements d'enseignement de l'Etat ...	0,7	0,7	0,8	0,8	1,0	1,0	1,1	1,2	1,3	1,5
<b>Total ...</b>	<b>52,0</b>	<b>54,5</b>	<b>57,2</b>	<b>62,2</b>	<b>66,9</b>	<b>71,3</b>	<b>72,7</b>	<b>80,4</b>	<b>91,2</b>	<b>97,4</b>
<b>3. Formation intérieure brute de capital :</b>										
a) Agriculture, sylviculture et pêche ...	4,3	4,2	4,3	4,0	4,2	3,5	4,0	3,9	4,2	4,9
b) Industries extractives .....	2,2	3,0	3,0	2,7	1,9	1,5	2,0	1,5	1,9	1,9
c) Industries manufacturières .....	16,7	21,3	20,0	18,3	18,7	26,4	32,2	34,6	38,4	38,2
d) Construction .....	1,8	2,1	2,3	1,9	2,3	2,6	3,3	6,2	5,3	5,8
e) Electricité, gaz et eau .....	4,0	4,6	5,0	4,9	6,0	4,8	4,6	6,6	6,0	8,2
f) Commerce, banque, assurances .....	8,6	9,6	10,0	9,0	10,1	11,1	12,2	13,0	14,2	15,0
g) Immeubles d'habitation .....	19,5	21,6	24,4	22,5	24,7	29,3	32,2	29,4	29,2	40,6
h) Transports et communications .....	9,8	10,5	10,7	12,0	11,2	12,2	12,2	12,8	13,5	14,1
i) Pouvoirs publics et enseignements ...	8,4	9,1	8,4	8,5	12,1	12,3	13,9	16,0	19,3	21,6
j) Autres services .....	2,2	2,4	2,5	2,5	2,7	2,9	3,2	3,4	3,6	3,8
k) Variations de stocks .....	-0,4	4,0	6,6	0,8	4,0	-0,2	4,2	2,4	0,9	3,3
l) Ajustement statistique .....	0,3	-0,6	0,2	-0,8	-0,7	-0,1	-0,4	-1,1	0,4	1,0
<b>Total ...</b>	<b>77,4</b>	<b>91,8</b>	<b>97,4</b>	<b>86,3</b>	<b>97,2</b>	<b>106,3</b>	<b>123,6</b>	<b>128,7</b>	<b>136,9</b>	<b>158,4</b>
<b>4. Exportations nettes de biens et services :</b>										
a) Exportations totales .....	155,3	179,7	184,6	177,3	176,3	200,1	216,7	233,9	254,9	296,6
b) Importations totales .....	146,2	170,1	178,5	160,1	176,1	198,7	217,1	230,5	259,3	296,7
c) Exportations nettes .....	+9,1	+9,6	+6,1	+17,2	+0,2	+1,4	-0,4	+3,4	-4,4	-0,1
<b>Produit national brut aux prix du marché ...</b>	<b>459,9</b>	<b>490,3</b>	<b>519,2</b>	<b>522,7</b>	<b>537,8</b>	<b>572,6</b>	<b>606,1</b>	<b>647,2</b>	<b>697,9</b>	<b>768,2</b>

## I - 4b. — AFFECTATION DU PRODUIT NATIONAL

(Indices des estimations aux prix de 1953, système normalisé)

Source : Institut National de Statistique. — Commission de la Comptabilité nationale.

	1955	1956	1957	1958	1959	1960	1961	1962	1963	1964
<b>1. Consommation privée :</b>										
a) Produits alimentaires .....	106	108	108	111	110	115	118	121	125	129
b) Boissons .....	103	103	111	109	114	117	122	123	130	139
c) Tabac .....	105	107	115	118	119	124	127	134	134	142
d) Vêtements et autres effets personnels .....	111	112	120	112	117	125	130	141	155	162
e) Loyers, taxes, eau .....	104	105	106	107	107	108	109	110	110	112
f) Chauffage et éclairage .....	111	118	117	108	110	117	125	147	163	150
g) Articles ménagers durables .....	116	122	131	128	134	156	165	172	189	211
h) Entretien de la maison .....	108	111	115	115	116	120	123	126	127	131
i) Soins personnels et hygiène .....	107	109	110	121	125	132	137	148	155	162
j) Transports .....	118	126	133	135	139	154	158	167	180	198
k) Communications P.T.T. ....	111	117	122	129	130	136	144	153	165	180
l) Loisirs .....	105	106	111	117	114	114	119	122	128	136
<i>Total ...</i>	<i>109</i>	<i>112</i>	<i>116</i>	<i>115</i>	<i>117</i>	<i>125</i>	<i>127</i>	<i>133</i>	<i>140</i>	<i>146</i>
<b>2. Consommation publique :</b>										
a) Rémunérations et pensions .....	112	114	116	124	129	136	139	149	164	171
b) Biens et services .....	74	76	72	78	87	92	90	104	120	118
c) Intérêt imputé des bâtiments administratifs et des établissements d'enseignement de l'Etat (y compris les amortissements) .....	102	107	117	126	128	134	145	163	182	199
<i>Total ...</i>	<i>99</i>	<i>101</i>	<i>101</i>	<i>109</i>	<i>114</i>	<i>121</i>	<i>123</i>	<i>134</i>	<i>150</i>	<i>154</i>
<b>3. Formation intérieure brute de capital :</b>										
a) Agriculture, sylviculture et pêche .....	113	104	106	96	98	80	89	83	84	96
b) Industries extractives .....	91	117	110	98	68	56	74	50	62	60
c) Industries manufacturières .....	118	144	127	117	118	167	202	210	223	212
d) Construction .....	112	126	130	105	132	145	184	340	281	295
e) Electricité, gaz et eau .....	118	128	132	125	156	126	117	162	138	180
f) Commerce, banques, assurances .....	104	111	109	97	110	120	131	135	141	143
g) Immeubles d'habitation .....	111	118	124	110	120	140	149	130	123	161
h) Transports et communications .....	121	125	122	135	127	137	135	140	144	142
i) Pouvoirs publics (à l'exclusion de l'enseignement) .....	113	121	111	120	150	137	142	158	194	221
j) Enseignement .....	163	158	123	92	201	244	303	338	358	324
k) Autres services .....	104	111	109	107	118	124	140	141	143	144
<i>Total ...</i>	<i>112</i>	<i>128</i>	<i>128</i>	<i>111</i>	<i>125</i>	<i>136</i>	<i>154</i>	<i>157</i>	<i>158</i>	<i>173</i>
<b>4. Exportations nettes de biens et services :</b>										
a) Exportations totales .....	127	137	139	140	149	164	180	197	211	238
b) Importations totales .....	125	141	144	139	155	174	187	202	219	247
<b>Produit national brut aux prix du marché (prix de 1953) .....</b>	<b>108,9</b>	<b>111,8</b>	<b>114,6</b>	<b>113,8</b>	<b>116,5</b>	<b>123,1</b>	<b>129,2</b>	<b>135,6</b>	<b>142,1</b>	<b>149,2</b>

### Références bibliographiques :

Population : *Annuaire statistique de la Belgique. — Bulletin de Statistique de l'I.N.S. — Publications du Centre National de Calcul Mécanique. — Recensement général de la population, de l'industrie et du commerce au 31 décembre 1947. — Bulletin de l'I.R.E.S.P. — Annuaire démographique (O.N.U.) — Revue internationale du Travail (B.I.T.). — Annuaire des Statistiques du Travail (B.I.T.).*  
 Revenu national et P.N.B. : *Annuaire statistique de la Belgique. — Bulletin de Statistique de l'I.N.S., juillet-novembre 1965, p. 1385. — Séries statistiques de Bruxelles (D.U.L.B.E.A.). — Recherches économiques de Louvain (I.R.E.S.P.). — International Financial Statistics (F.M.I.). — Statistiques générales (O.C.D.E.). — Données statistiques (Conseil de l'Europe). — Yearbook of International Account Statistics (O.N.U.). — Statistiques Economiques belges 1950-1960.*

## II. — EMPLOI ET CHOMAGE

### 1. — INDICES DE L'EMPLOI DANS L'INDUSTRIE (ouvriers)

Source : Ministère du Travail.

Base 1958 = 100

Moyennes mensuelles ou mois	Indice général	Industries extractives	Industries manufacturières							Textiles (sans confection)	Construction
			Ensemble	Métallurgie de base	Fabrications métalliques			Textiles (sans confection)	Construction		
					Fabrication de produits métalliques à l'exclusion des machines et du matériel de transport	Construction de machines à l'exclusion des machines électriques	Construction de machines, appareils et fournitures électriques				
1959 .....	96,4	89,3	97,2	99,6	92,4	97,7	94,6	88,3	98,7	97,8	
1960 .....	97,6	76,9	100,7	103,4	98,8	108,8	100,3	89,5	99,5	99,7	
1961 .....	99,6	67,6	104,0	107,1	106,5	118,5	113,7	89,2	99,1	100,7	
1962 .....	101,9	62,0	105,7	105,8	109,3	126,8	114,8	99,2	97,8	106,9	
1963 .....	104,0	60,1	107,8	105,7	119,5	131,5	113,1	100,6	99,1	108,9	
1964 .....	108,2	61,2	111,0	107,4	122,0	134,4	123,1	104,5	98,7	117,5	
1963 2 <sup>e</sup> trimestre ..	105,3	59,9	107,7	105,6	118,5	131,0	110,7	101,7	98,6	116,9	
3 <sup>e</sup> trimestre ..	106,2	60,2	108,4	105,5	120,8	132,8	111,9	102,8	98,6	118,8	
4 <sup>e</sup> trimestre ..	106,4	60,3	109,3	106,2	124,4	134,8	115,9	100,8	100,1	116,0	
1964 1 <sup>er</sup> trimestre ..	106,6	60,6	109,6	106,1	122,2	132,6	117,5	101,3	100,4	114,3	
2 <sup>e</sup> trimestre ..	108,0	61,1	110,3	106,1	120,8	132,6	121,8	102,6	99,1	119,5	
3 <sup>e</sup> trimestre ..	109,1	61,1	111,7	108,1	122,4	135,1	124,6	107,0	98,3	119,8	
4 <sup>e</sup> trimestre ..	109,0	61,8	112,2	109,7	122,6	137,4	128,2	107,1	97,1	116,6	
1963 Décembre ....	105,6	60,3	108,9	105,8	124,8	134,2	116,1	100,0	100,1	112,9	
1964 Janvier .....	105,6	59,4	109,4	105,9	122,5	132,8	116,3	99,6	100,1	110,2	
Février .....	106,7	61,5	109,4	105,8	121,9	132,9	116,4	101,9	100,6	115,5	
Mars .....	107,4	61,0	110,0	106,5	122,2	132,0	119,9	102,5	100,4	117,1	
Avril .....	108,1	60,6	110,5	106,5	121,6	133,6	121,4	102,8	99,8	119,1	
Mai .....	107,8	61,1	110,2	106,5	120,7	132,6	121,9	102,5	98,8	119,7	
Juin .....	108,1	61,5	110,3	105,2	120,1	131,7	122,2	102,5	98,8	119,7	
Juillet .....	108,4	61,1	110,8	107,0	121,4	133,9	122,2	104,7	98,0	119,2	
Août .....	109,2	61,1	111,9	108,7	122,9	133,7	125,0	108,2	98,5	119,4	
Septembre ...	109,8	61,2	112,4	108,7	122,9	137,6	126,7	108,1	98,4	120,9	
Octobre .....	109,9	61,8	112,8	109,7	124,1	137,8	126,8	108,1	97,6	119,4	
Novembre .....	109,1	61,9	112,3	109,9	122,8	137,1	128,7	107,7	97,1	116,9	
Décembre ....	107,9	61,8	111,5	109,6	121,0	137,4	129,1	105,5	96,6	113,4	

## II - 2. — CHOMAGE

### Renseignements généraux

Source : Office National de l'Emploi.

	Nombre de jours ouvrables par période 1	Chômeurs contrôlés (milliers) 2			Moyenne mensuelle des journées perdues (milliers)	Nombre moyen de jours de chômage par mois 3		Milliers de chômeurs mis au travail par les pouvoirs publics 2	Demandes d'emploi 4 5	Offres d'emploi 4	
		Total	Complets	Partiels et accidentels		Chômeurs complets	Chômeurs partiels et accidentels			reçues pendant le mois	en suspens à fin de mois
1958 .....	302	180,9	109,7	71,2	4.556	20,0	7,0	10,5	73,1	16,2	5,6
1959 .....	302	199,2	125,0	74,2	5.014	20,7	8,2	17,3	82,8	19,3	5,3
1960 .....	304	158,1	110,1	48,0	4.005	20,9	6,8	9,8	61,2	18,9	7,5
1961 .....	308	126,3	87,9	38,4	3.241	21,2	7,7	7,1	51,4	20,1	12,5
1962 6 .....	* 252	85,5	47,1	38,4	1.791	16,0	6,7	6,6	18,1	18,3	14,6
1963 .....	250	83,1	32,9	50,2	1.731	15,7	10,0	6,0	13,1	15,3	16,5
1964 .....	250	52,8	26,1	26,7	1.100	15,3	6,2	6,3	10,2	13,3	12,5
1965 .....	253	69,0	32,2	36,8	1.454	15,8	6,8	6,0	16,1	13,0	7,8
1964 2 <sup>e</sup> trimestre .....	62	35,9	23,3	12,6	742	14,9	5,7	7,1	7,3	14,8	14,7
3 <sup>e</sup> trimestre .....	63	31,6	20,2	11,4	663	15,0	5,3	7,1	7,0	11,6	12,7
4 <sup>e</sup> trimestre .....	61	60,9	28,0	32,9	1.238	14,8	5,2	6,3	13,5	11,4	8,6
1965 1 <sup>er</sup> trimestre .....	65	111,4	38,3	73,1	2.414	16,4	8,0	4,2	19,0	14,6	7,8
2 <sup>e</sup> trimestre .....	62	45,4	29,3	16,1	938	15,3	5,0	6,9	12,7	14,6	8,8
3 <sup>e</sup> trimestre .....	63	39,4	27,1	12,3	828	15,8	4,2	7,0	13,3	11,7	8,2
4 <sup>e</sup> trimestre .....	63	78,0	33,9	44,1	1.638	15,5	6,9	6,2	19,3	11,1	6,7
1965 Février .....	20	123,8	39,3	84,5	2.475	15,6	8,6	4,0	20,0	12,4	6,8
Mars .....	20	74,8	35,6	39,2	1.495	14,9	4,8	4,9	16,3	17,9	10,3
Avril .....	19	49,5	31,0	18,5	940	14,3	5,1	6,5	14,0	16,5	8,9
Mai .....	24	45,4	29,5	15,9	1.090	17,2	5,8	7,0	12,6	18,1	8,4
Juin .....	19	41,3	27,2	14,1	784	14,3	4,2	7,2	11,4	14,3	9,0
Juillet .....	19	40,1	27,8	12,3	762	16,3	3,6	6,5	13,8	8,6	7,8
Août .....	24	39,3	26,4	12,9	944	17,2	4,7	7,1	12,6	12,1	8,3
Septembre .....	20	38,9	27,1	11,8	779	15,8	4,3	7,2	13,5	14,5	8,4
Octobre .....	24	41,6	29,5	12,1	998	16,4	6,0	7,1	15,2	14,2	7,9
Novembre .....	19	96,4	34,0	62,4	1.831	14,7	6,7	6,3	18,3	9,5	6,4
Décembre .....	20	104,3	39,1	65,2	2.085	15,4	7,4	5,1	24,2	9,6	5,7
1966 Janvier .....	25	158,9	46,0	112,9	3.972	18,2	10,9	3,8	27,9	14,2	5,5
Février .....	20	86,6	45,0	41,6	1.732	15,5	6,0	4,5	26,4	15,5	6,6

1 Le mois de chômage comprend 4 ou 5 semaines.

2 Moyenne journalière par mois de chômage.

3 Durée moyenne du chômage =  $\frac{\text{Nombre de journées perdues par mois}}{\text{Nombre de chômeurs inscrits dans les bureaux de pointage communaux, par mois}}$

4 Demandes et offres d'emploi se rapportant uniquement aux ouvriers et ouvrières.

5 Chômeurs complets normalement aptes.

6 Depuis février 1962, les chiffres ne tiennent plus compte des chômeurs dispensés du contrôle communal en application de l'arrêté ministériel du 29-12-61.

\* Depuis 1962, la semaine n'est plus comptée que pour 5 jours dans le total du nombre de jours ouvrables; auparavant elle était de 6 jours.

II - 3. — CHOMAGE

Moyennes journalières du nombre de chômeurs contrôlés  
Chômeurs complets + chômeurs partiels  
(milliers)

Source : Office National de l'Emploi.

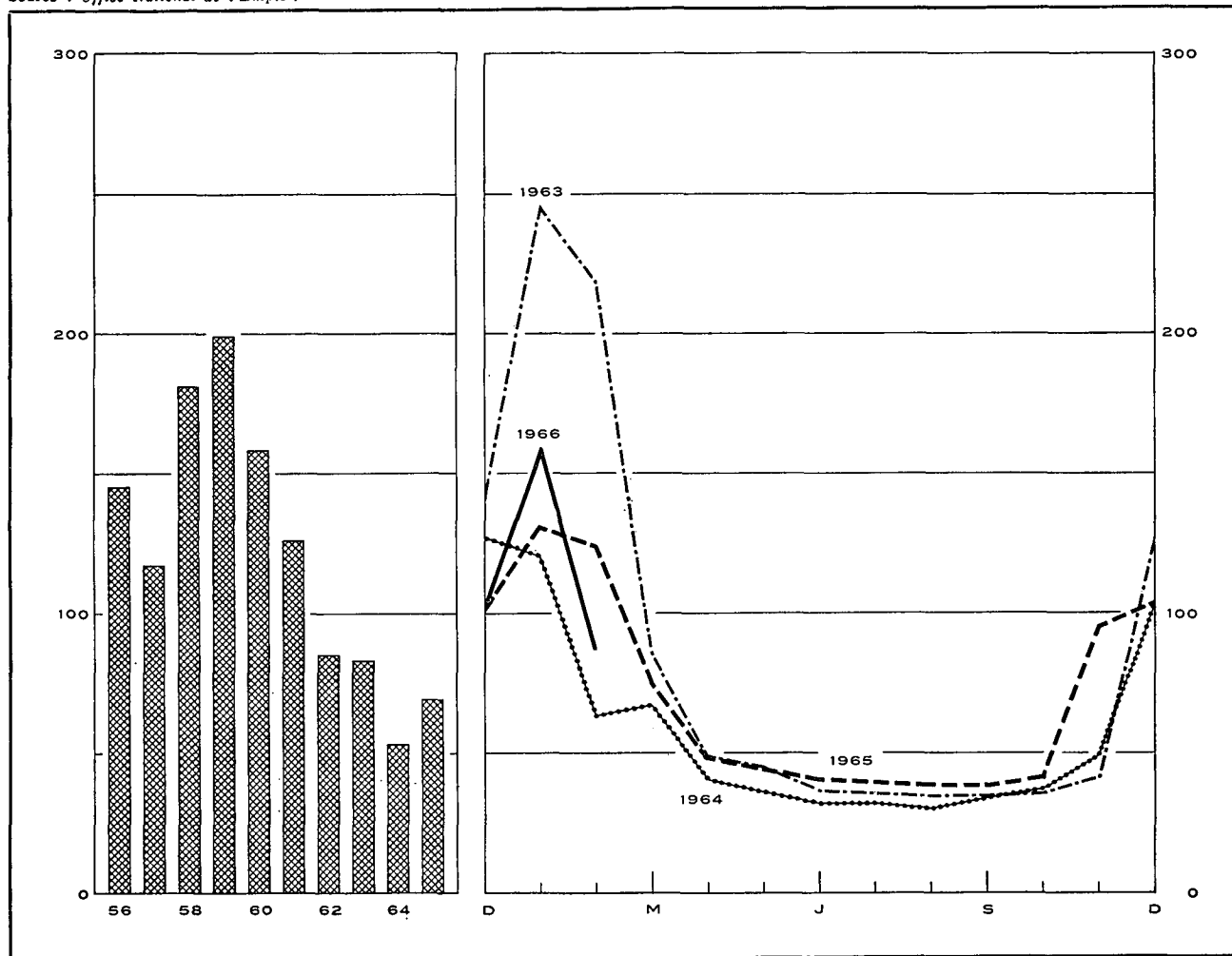

	Année	1er trim.	2e trim.	3e trim.	4e trim.		1963	1964	1965	1966
1956	145	247	122	95	115	Janvier	246	120	131	159
1957	117	144	96	88	138	Février	219	63	124	87
1958	181	204	166	149	204	Mars	86	67	75	
1959	199	292	182	150	171	Avril	49	40	49	
1960	158	221	149	123	137	Mai	45	36	45	
1961	126	177	111	90	124	Juin	40	32	41	
1962	85	141	64	52	Juillet	36	32	40		
1963	83	176	44	35	72	Août	35	30	39	
1964	53	82	36	32	61	Septembre	35	34	39	
1965	69	111	45	39	78	Octobre	36	37	42	
						Novembre	42	49	96	
						Décembre	127	102	104	

Références bibliographiques : Communiqués mensuels de l'O.N.E.M. — Bulletin de statistique de l'I.N.S. — Annuaire statistique de la Belgique. — Revue du Travail. — Recherches économiques de Louvain (I.R.E.S.P.). — Industrie, revue de la F.I.B. — Informations statistiques (C.E.C.A.). — Annuaire des statistiques du Travail (B.I.T.).

<sup>1</sup> Depuis février 1962, les chiffres ne tiennent plus compte des chômeurs dispensés du contrôle communal en application de l'arrêté ministériel du 20-12-61.



### III. — AGRICULTURE ET PECHE

#### 1. — PRODUCTION AGRICOLE

Source : Ministère de l'Agriculture (production végétale). — Institut National de Statistique (nombre d'animaux, production animale et superficie cultivée).

	1967	1968	1969	1960	1961	1962	1963	1964	1965
<b>Superficie cultivée <sup>1</sup></b> (milliers d'hectares)									
Céréales panifiables .....	280	296	270	273	256	252	246	262	267
dont : froment .....	208	219	200	203	206	209	200	216	227
seigle .....	66	69	62	63	44	39	41	42	36
Céréales non panifiables .....	238	240	255	252	263	260	255	239	253
Plantes industrielles .....	92	94	88	96	92	93	94	106	95
Plantes racines et tuberculifères .....	145	141	134	131	120	116	114	103	98
Légumes cultivés pour la graine .....	13	12	12	11	11	10	10	11	10
Prés et prairies .....	814	811	816	819	821	829	825	815	810
Divers .....	134	125	137	129	136	128	134	135	125
Total ...	1.716	1.719	1.712	1.711	1.699	1.688	1.678	1.671	1.658
<b>Production végétale</b> (milliers de tonnes)									
Froment .....	751	779	789	773	722	835	759	900	857
Autres céréales .....	969	992	1.034	1.056	1.011	1.083	1.038	1.041	938
Betteraves sucrières .....	2.486	2.832	1.474	3.063	2.703	2.019	2.135	3.114	
Lin (graines et paille) .....	182	170	124	214	196	231	240	283	192
Chicorée à café .....	51	56	43	55	60	37	47	67	
Pommes de terre .....	2.043	1.914	1.357	1.894	1.789	1.872	1.530	1.755	1.434
<b>Nombre d'animaux <sup>1</sup></b> (milliers d'unités)									
Chevaux agricoles .....	182	178	170	159	148	141	132	120	108
Total des bovidés .....	2.485	2.596	2.649	2.696	2.728	2.832	2.805	2.663	2.731
dont : vaches laitières .....	977	996	1.015	1.024	1.025	1.051	1.044	999	1.010
Porcs .....	1.366	1.423	1.450	1.749	1.772	2.053	1.795	1.833	1.847
<b>Production animale</b>									
Livraisons de lait aux laiteries (mil- lions de litres) .....	1.277	1.319	1.303	1.420	1.538	1.630	1.644	1.712	p 1.964
Abattages (poids net de la viande - milliers de tonnes) .....	391	412	424	441	429	462	r 458	429	

<sup>1</sup> Recensements au 15 mai de chaque année.

#### III - 2. — PECHE MARITIME

##### Principales espèces de poissons débarqués dans les ports belges

(moyennes mensuelles en tonnes)

Source : Institut National de Statistique.

	1956	1957	1958	1959	1960	1961	1962	1963	1964
Aiglefin .....	519	445	374	232	262	285	300	221	281
Cabillaud .....	764	662	834	653	689	698	868	728	630
Plie .....	379	427	451	381	390	291	346	424	322
Sole .....	299	289	315	257	350	314	347	631	201
Raie .....	314	356	337	342	323	328	310	298	319
Hareng .....	716	254	201	260	528	409	273	153	134
Crevettes .....	266	84	64	89	39	80	48	76	75

Références bibliographiques : Revue de l'Agriculture (Ministère de l'Agriculture). — Bulletin de Statistique de l'I.N.S. — Annuaire statistique de la Belgique. — Données statistiques (Conseil de l'Europe). — Bulletin mensuel : Economie et statistique agricoles (F.A.O.).

## IV. — INDUSTRIE

### IV - 1. — RESULTATS DES ENQUETES SUR LA CONJONCTURE (1)

Ensemble des industries : Textile — Sidérurgie — Fabrications métalliques — Papier — Bois — Cuir — Métaux non ferreux

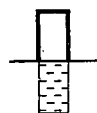

Pourcentage des réponses "en hausse" pour les questions A et B  
 Pourcentage des réponses "supérieur à la normale" pour les questions C et D

Pourcentage des réponses "en baisse" pour les questions A et B  
 Pourcentage des réponses "inférieur à la normale" pour les questions C et D

— Solde des pourcentages des réponses signalant respectivement "en hausse" et "en baisse" pour les questions A et B  
 — Solde des pourcentages des réponses signalant respectivement "supérieur" et "inférieur" à la normale pour les questions C et D

A. - INSCRIPTIONS DE COMMANDES MARCHÉ INTERIEUR (2)

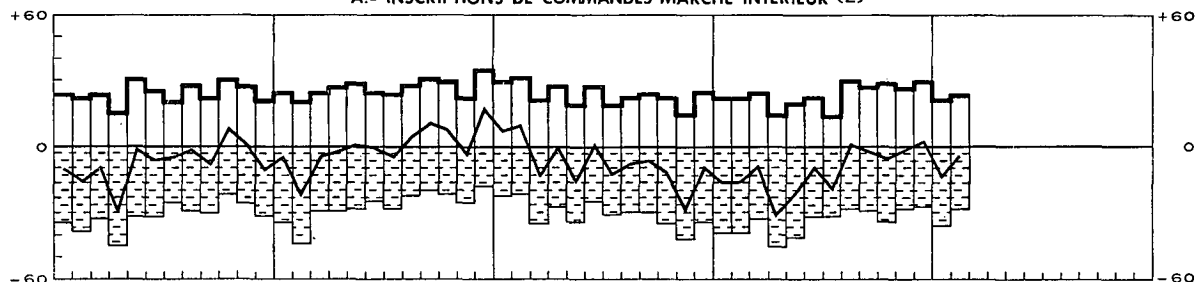

B. - INSCRIPTIONS DE COMMANDES A L'EXPORTATION (2)

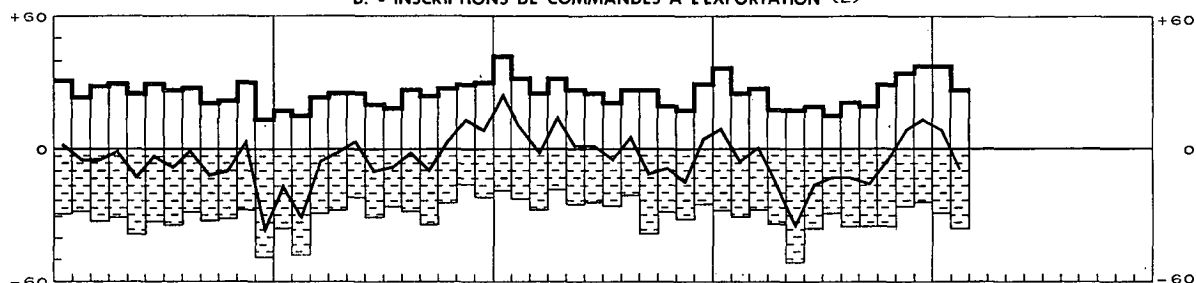

C. - APPRECIATION DU CARNET DE COMMANDES

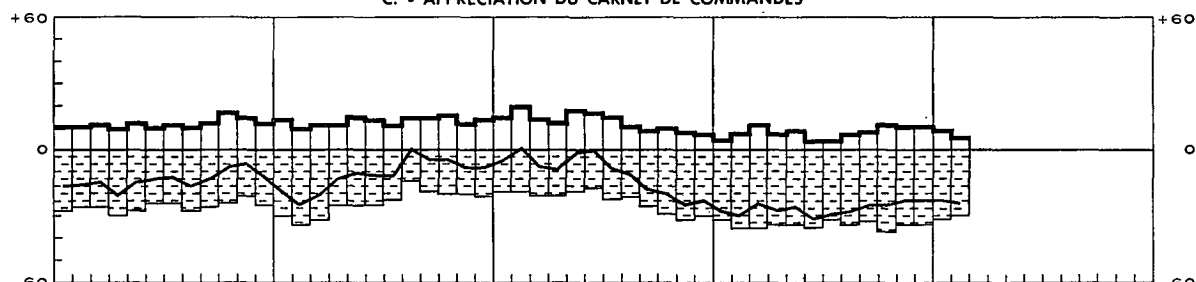

D. - APPRECIATION DU STOCK DES PRODUITS FINIS

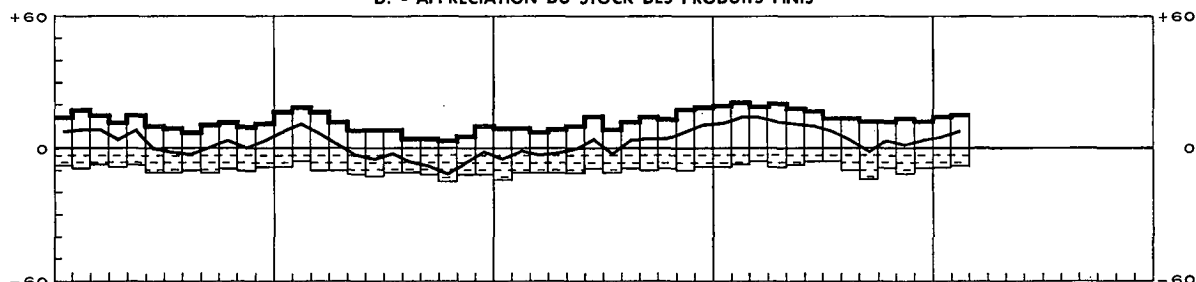

E. - DUREE MOYENNE ASSUREE DE L'ACTIVITE (en mois)

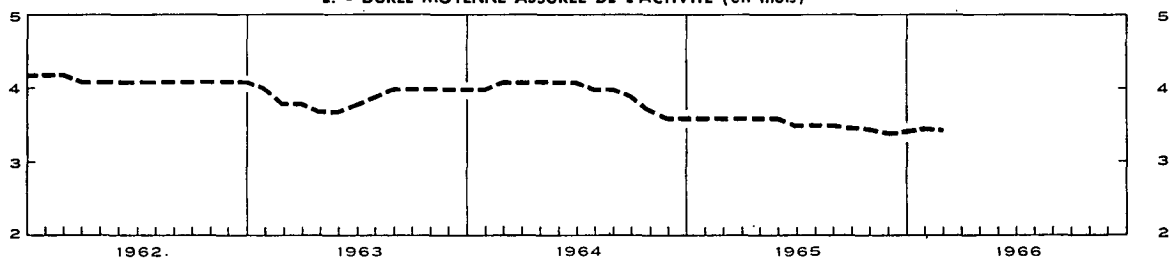

1 Les réponses des participants sont pondérées par les chiffres d'affaires et indiquent pour les questions de A à D la variation par rapport au mois précédent.  
 2 Mouvements saisonniers éliminés.  
 3 Grèves dans les industries de la sidérurgie et des fabrications métalliques.

## IV - 1a. — INDICES GENERAUX DE LA PRODUCTION INDUSTRIELLE

Base 1958 = 100

Moyennes mensuelles ou mois	Source : I.N.S.		Source : I.R.E.S.P. 1		Source : Agéfi 1
	Indice général *	dont : industries manufacturières seules	Indice général *	dont : industries manufacturières seules	Indice général
1960 .....	112	116	111	115	115
1961 .....	119	124	116	121	122
1962 .....	125	132	122	128	130
1963 .....	135	142	131	138	138
1964 .....	145	153	140	148	147
1965 .....	147	157			150
1964 3 <sup>e</sup> trimestre .....	139	147	131	139	143
4 <sup>e</sup> trimestre .....	154	163	145	154	153
1965 1 <sup>er</sup> trimestre .....	146	155	p 144	p 153	146
2 <sup>e</sup> trimestre .....	p 148	p 158	p 150	p 159	152
3 <sup>e</sup> trimestre .....	p 138	p 148	p 133	p 143	147
4 <sup>e</sup> trimestre .....	p 156	p 167			p 153
1966 1 <sup>er</sup> trimestre .....					p 150
1965 Mars .....	156	166	p 146	p 155	155
Avril .....	161	161	p 150	p 160	152
Mai .....	146	155	p 150	p 159	152
Juin .....	p 147	p 157	p 149	p 159	152
Juillet .....	p 121	p 131	p 117	p 126	140
Août .....	p 139	p 148	p 133	p 141	148
Septembre .....	p 155	p 166	p 150	p 161	152
Octobre .....	p 160	p 171	p 151	p 162	156
Novembre .....	p 150	p 160	p 153	p 162	148
Décembre .....	p 159	p 170			p 153
1966 Janvier .....					p 147
Février .....					p 144
Mars .....					157 <sup>2</sup>

\* Non compris la construction.

1 Indices sur base originale 1953 convertis en indices base 1958 = 100.

2 Préviation.

## IV - 2. — INDICES DE LA PRODUCTION INDUSTRIELLE (Principaux secteurs)

Base 1958 = 100

Source : I.N.S.

Moyennes mensuelles ou mois	Indice général *	Industries manufacturières													
		Industries extractives	dont :												
			Indice général	Industries prod. minéraux non métall. à l'excl. dérivés pétrole et charbon	Sidérurgie	Industrie des métaux non ferreux	Industrie des fabrications métalliques	Industries alimentaires et fabrication des boissons	Industries textiles				Industrie chimique et industrie du caoutchouc		Raffineries de pétrole
									Total	dont :			Total	dont : Transformation des matières plastiques (1962 = 100)	
Fila-tures	Tissage	Bonna-terie	Total	Total											
1960 .....	112	86	116	122	119	126	115	108	121	126	120	118	122	124	106
1961 .....	119	85	124	126	116	132	129	112	125	128	124	124	130	124	122
1962 .....	125	86	132	134	124	130	136	115	130	130	130	132	144	100	130
1963 .....	135	88	142	131	128	145	153	119	140	137	139	157	151	124	187
1964 .....	145	92	153	151	147	162	161	127	142	135	146	153	166	148	206
1965 .....	147	85	157	147	152	175	165	130	138				173		239
1964 2 <sup>e</sup> trimestre .....	145	95	153	157	148	163	159	121	148	142	152	156	171	154	182
3 <sup>e</sup> trimestre .....	139	83	147	159	140	155	156	126	127	118	131	144	162	138	206
4 <sup>e</sup> trimestre .....	154	93	163	157	157	172	169	152	145	139	149	157	175	167	246
1965 1 <sup>er</sup> trimestre .....	146	87	155	130	153	171	166	112	139	135	140	150	181	162	219
2 <sup>e</sup> trimestre .....	p 148	88	p 158	160	153	175	p 163	122	138	131	139	156	179	184	250
3 <sup>e</sup> trimestre .....	p 138	77	p 148	153	143	169	p 153	p 130	124	120	122	140	158	167	237
4 <sup>e</sup> trimestre .....	p 156	87	167	146	157	184	179	155	151				173		252
1964 Décembre .....	150	90	159	146	153	175	167	138	147	146	152	145	175	162	253
1965 Janvier .....	140	86	149	126	150	168	159	109	133	130	135	140	176	148	187
Février .....	141	83	150	120	146	162	164	107	134	131	134	145	175	161	222
Mars .....	156	93	166	144	164	183	175	119	150	145	151	166	191	176	249
Avril .....	151	90	161	159	155	175	168	120	141	133	144	160	182	179	246
Mai .....	146	85	155	163	151	171	164	116	135	129	136	148	175	177	252
Juin .....	p 147	89	p 157	158	154	180	p 157	131	139	131	137	159	179	197	251
Juillet .....	p 121	62	p 131	148	127	149	p 129	130	100	96	111	87	149	139	251
Août .....	p 139	79	p 148	155	145	175	p 151	133	123	121	112	157	152	160	243
Septembre .....	p 155	88	p 166	158	156	183	p 180	p 125	148	142	144	177	171	201	217
Octobre .....	p 160	87	171	163	163	179	182	148	149	143	147	175	178	199	260
Novembre .....	p 150	88	160	145	148	183	172	169	140	134	142	153	163		249
Décembre .....	p 159	87	170	132	159	189	185	148	164				178		248

\* Non compris la construction.

### IV - 2. — INDICES DE LA PRODUCTION INDUSTRIELLE (I.N.S.)

Base 1958 = 100

#### ENSEMBLE DES INDUSTRIES

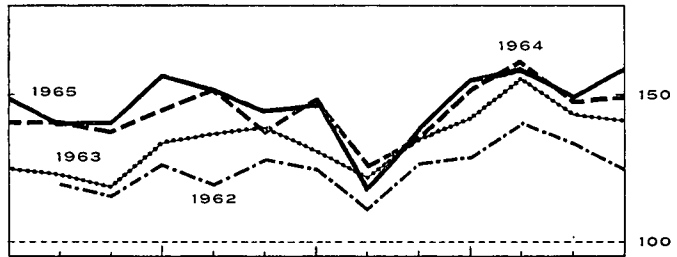
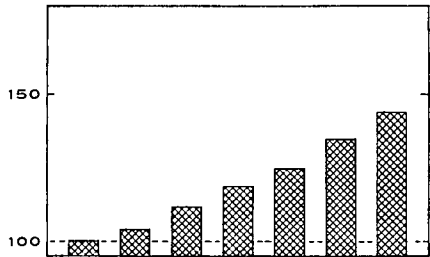

#### SIDERURGIE

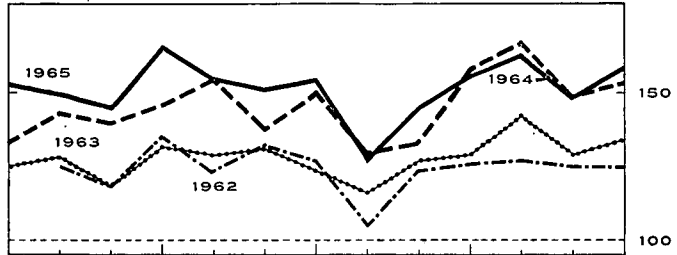
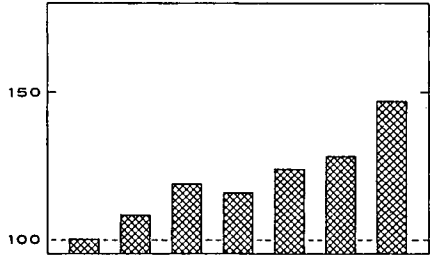

#### FABRICATIONS METALLIQUES

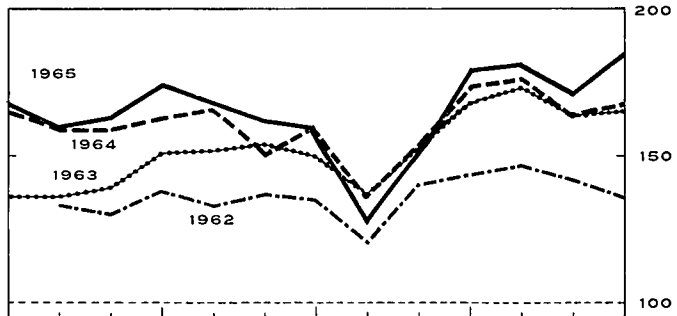
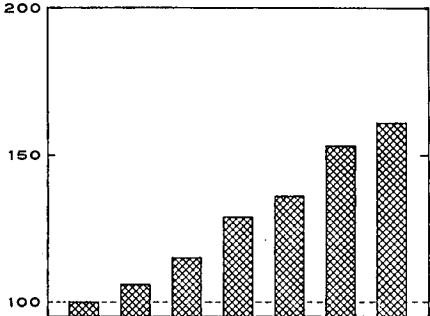

#### TEXTILES

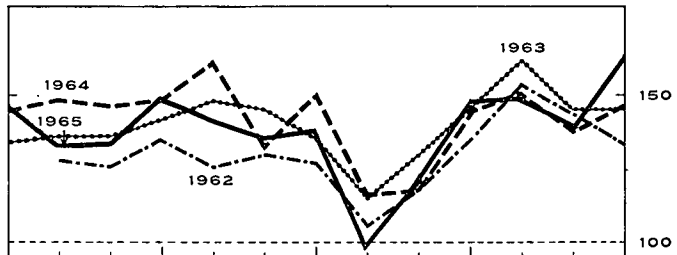
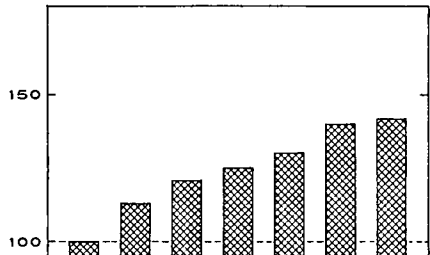

#### INDUSTRIES CHIMIQUES ET DU CAOUTCHOUC

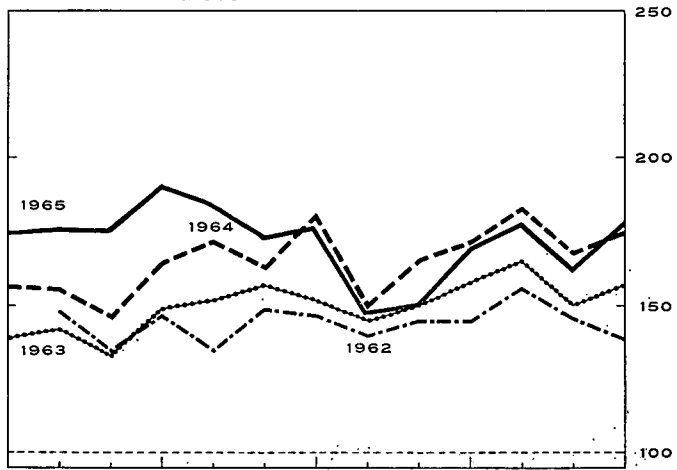
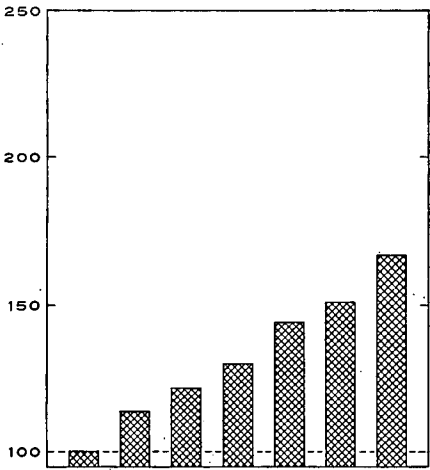

### IV - 3. — ENERGIE

Sources : Direction générale des Mines [col. (1), (2) et (5)] — Administration de l'Industrie [col. (8) et (9)] — Calculs B.N.B. [col. (4)] — I.N.S. [col. (8), (6) et (7)].

Moyennes mensuelles ou mois	Houille					Electricité	Pétroles bruts	Gaz		
	Production globale	Stock sur le carreau des char- bonnages à fin de période	Importations nettes	Consom- mation apparente de houille crue 1	Rendement journalier par ouvrier fond et surface	Production totale	Mise en œuvre	Production des cokeries destinée aux fournitures industrielles directes	Total de gaz disponible	
	(milliers de tonnes)					(kg)	(millions kWh)	(milliers ton.)	(millions de m <sup>3</sup> )	
	(1)	(2)	(8)	(4)	(5)	(6)	(7)	(8)	(9)	
1957	2.424	1.413	126	2.738	838	1.051	445	97	180	
1958	2.255	6.928	221	2.319	841	1.043	542	100	182	
1959	1.896	7.496	233	2.410	907	1.097	546	103	188	
1960	1.872	6.565	159	2.472	1.019	1.174	579	109	200	
1961	1.794	4.394	122	2.477	1.090	1.247	660	102	196	
1962	1.769	1.351	182	2.582	1.149	1.368	705	104	214	
1963	1.785	454	474	2.664	1.163	1.483	1.013	102	224	
1964	1.775	1.489	407	2.504	1.154	1.623	1.112	106	240	
1965	p 1.648	p 2.404			p 1.220	1.697	1.300			
1964 2 <sup>e</sup> trimestre	1.817	1.220	347	2.465	1.158	1.527	981	108	221	
3 <sup>e</sup> trimestre	1.571	1.379	418	2.346	1.122	1.510	1.116	106	205	
4 <sup>e</sup> trimestre	1.839	1.489	419	2.669	1.156	1.808	1.330	114	273	
1965 1 <sup>er</sup> trimestre	1.739	1.827	340	2.320	1.175	1.778	1.185	111	295	
2 <sup>e</sup> trimestre	1.696	1.974	383	2.399	1.205	1.625	1.349	109	233	
3 <sup>e</sup> trimestre	1.459	2.035	453	2.285	1.205	1.529	1.280	100	204	
4 <sup>e</sup> trimestre	p 1.698	p 2.404			p 1.258	1.857	1.385			
1965 Février	1.667	1.630	252	2.157	1.179	1.697	1.198	105	290	
Mars	1.819	1.827	363	2.392	1.198	1.814	1.345	115	289	
Avril	1.750	1.905	376	2.438	1.205	1.666	1.329	112	252	
Mai	1.630	1.896	370	2.397	1.202	1.623	1.362	111	232	
Juin	1.708	1.974	403	2.363	1.207	1.586	1.356	106	216	
Juillet	1.224	1.991	399	2.038	1.175	1.403	1.355	89	187	
Août	1.503	1.985	433	2.307	1.202	1.527	1.311	104	203	
Septembre	1.651	2.035	525	2.511	1.239	1.657	1.175	107	221	
Octobre	1.643	2.143	515	2.488	1.249	1.779	1.406	110	245	
Novembre	1.703	2.264	505	2.409	1.259	1.838	1.344	102	288	
Décembre	p 1.747	p 2.404			p 1.267	1.953	1.404			
1966 Janvier	p 1.576	p 2.422			p 1.227	1.960				
Février	p 1.498	p 2.582			p 1.298					

1 Production de houille + importations nettes de charbon, de coke et d'agglomérés + la variation des stocks (1,8 tonne de coke et 0,9 tonne d'agglomérés = 1 tonne de houille crue).

### IV - 4. — METALLURGIE

Sources : I.N.S. [col. (1) et (2)] — Fabrimétal [col. (8) à (6)].

Moyennes mensuelles ou mois	Sidérurgie (milliers de tonnes)		Fabrications métalliques (milliards de francs)			Expéditions totales
	Production d'acier brut	Production d'acier fini	Commandes inscrites			
			pour le marché intérieur	pour les exportations	Total	
	(1)	(2)	(3)	(4)	(5)	
1957	523	371	3,87	2,27	6,14	6,63
1958	501	350	3,44	1,99	5,43	6,62
1959	536	386	3,98	2,55	6,53	6,69
1960	599	407	4,40	2,93	7,33	7,26
1961	584	405	5,43	3,76	9,19	8,09
1962	613	451	5,35	3,74	9,09	8,94
1963	627	476	5,90	4,03	9,93	10,25
1964	728	536	6,29	5,20	11,49	11,84
1965	764	559	p 6,57	p 5,96	p 12,53	p 12,67
1964 2 <sup>e</sup> trimestre	727	544	6,52	4,74	11,26	11,70
3 <sup>e</sup> trimestre	699	487	5,93	4,56	10,49	10,44
4 <sup>e</sup> trimestre	780	575	6,25	5,57	11,82	12,79
1965 1 <sup>er</sup> trimestre	752	582	6,44	6,22	12,66	12,02
2 <sup>e</sup> trimestre	762	574	6,87	5,93	12,80	13,31
3 <sup>e</sup> trimestre	736	508	p 5,76	p 5,12	p 10,88	11,12
4 <sup>e</sup> trimestre	806	566	p 7,21	p 6,55	p 13,76	p 14,22
1965 Février	726	546	6,47	6,68	13,15	11,60
Mars	794	638	7,00	6,68	13,68	13,26
Avril	766	587	7,14	5,85	12,99	12,72
Mai	760	553	6,91	6,14	13,05	13,53
Juin	760	583	6,55	5,82	12,37	13,67
Juillet	651	448	p 5,22	p 4,35	p 9,57	p 10,12
Août	745	479	p 5,91	p 4,62	p 10,53	p 9,77
Septembre	813	597	p 6,15	p 6,40	p 12,55	p 13,50
Octobre	833	596	p 7,11	p 6,76	p 13,87	p 13,78
Novembre	775	529	p 6,55	p 6,28	p 12,83	p 12,94
Décembre	809	572	p 7,97	p 6,61	p 14,58	p 15,95
1966 Janvier	p 741	571				
Février	730 <sup>1</sup>					

1 Estimations sur base chiffres Agafi.

### IV - 5. — CONSTRUCTION : données annuelles

Source : Institut National de Statistique.

Années	Bâtiments destinés exclusivement ou principalement à l'habitation					Bâtiments destinés principalement à un autre usage que l'habitation				
	Autorisations de bâtir accordées				Bâtiments commencés	Autorisations de bâtir accordées				Bâtiments commencés
	Constructions nouvelles ou reconstructions totales		Transformations, extensions ou reconstructions partielles			Constructions nouvelles et reconstructions totales	Constructions nouvelles ou reconstructions totales		Transformations, extensions ou reconstructions partielles	
	Nombre	Volume à construire (milliers de m <sup>3</sup> )	Nombre	Volume à construire (milliers de m <sup>3</sup> )	Nombre		Nombre	Volume à construire (milliers de m <sup>3</sup> )	Nombre	Volume à construire (milliers de m <sup>3</sup> )
1956	33.742	22.793	9.266	1.226	32.604	3.921	10.997	3.123	4.482	5.982
1957	34.904	24.063	9.407	1.318	31.724	3.618	9.255	3.009	3.772	6.090
1958	32.329	21.732	9.368	1.192	30.605	2.636	6.059	2.619	2.843	4.809
1959	38.989	26.683	9.724	1.368	35.333	3.036	8.661	3.135	4.951	5.209
1960	41.102	28.881	9.645	1.230	34.800	3.151	11.805	3.567	6.360	5.530
1961	44.552	31.603	10.436	1.406	38.010	3.498	12.785	3.958	7.071	6.170
1962	38.530	27.818	9.888	1.617	32.178	4.957	16.545	2.960	5.399	5.169
1963	38.688				23.311	1		1		5.382
1964	<i>p</i> 44.948				31.323	1		1		6.545
1965	<i>p</i> 38.796				34.157	1		1		8.744

<sup>1</sup> En 1963, 1964 et 1965, le nombre d'autorisations pour les constructions nouvelles, reconstructions totales, transformations, extensions et reconstructions partielles s'élève respectivement à 9.660, à 11.063 et à 10.778.

### IV - 6. — CONSTRUCTION : données mensuelles

Source : Institut National de Statistique.

Moyennes mensuelles ou mois	Bâtiments destinés exclusivement ou principalement à l'habitation <sup>1</sup>		Bâtiments destinés principalement à un autre usage que l'habitation <sup>2</sup>	
	Autorisations de bâtir accordées	Bâtiments commencés	Autorisations de bâtir accordées	Bâtiments commencés
1964 2 <sup>e</sup> trimestre	4.219	3.441	1.055	667
3 <sup>e</sup> trimestre	3.338	2.996	884	628
4 <sup>e</sup> trimestre	3.345	2.070	897	466
1965 1 <sup>er</sup> trimestre	3.289	1.836	740	538
2 <sup>e</sup> trimestre	3.393	2.704	949	522
3 <sup>e</sup> trimestre	3.238	3.048	969	835
4 <sup>e</sup> trimestre	3.014	3.797	935	1.019
1964 Décembre	4.183	1.281	957	290
1965 Janvier	2.869	1.459	644	511
Février	2.954	1.385	682	470
Mars	4.043	2.664	893	634
Avril	3.496	2.766	907	520
Mai	3.143	2.591	967	335
Juin	3.539	2.756	972	712
Juillet	3.372	2.898	1.047	678
Août	2.930	3.295	881	862
Septembre	3.411	2.952	980	965
Octobre	2.846	4.305	961	1.250
Novembre	2.396	3.418	777	902
Décembre	3.800	3.668	1.067	905

<sup>1</sup> Constructions nouvelles ou reconstructions totales pour lesquelles une autorisation de bâtir a été accordée.

<sup>2</sup> Constructions, reconstructions, transformations et extensions pour lesquelles une autorisation de bâtir a été accordée.

### IV - 7. — EVOLUTION COMPAREE DE LA PRODUCTION INDUSTRIELLE DES PAYS DE LA C.E.E.

Indices généraux de la production industrielle (ajustés pour variations saisonnières)

Base 1960 = 100

Source : O.C.D.E.

	Ensemble des pays C.E.E.			Belgique			Allemagne occidentale 1		
	1963	1964	% variat. *	1963	1964	% variat. *	1963	1964	% variat. *
	1964	1965		1964	1965		1964	1965	
1 <sup>er</sup> trimestre .....	114	126	+ 10,5	115	128	+ 11,3	111	122	+ 9,9
2 <sup>e</sup> trimestre .....	119	126	+ 5,9	121	127	+ 5,0	115	124	+ 7,8
3 <sup>e</sup> trimestre .....	120	126	+ 5,0	123	128	+ 4,1	116	125	+ 7,8
4 <sup>e</sup> trimestre .....	123	129	+ 4,9	126	130	+ 3,2	119	128	+ 7,6
1 <sup>er</sup> trimestre .....	126	130	+ 3,2	128	132	+ 3,1	122	132	+ 8,2
2 <sup>e</sup> trimestre .....	126	132	+ 4,8	127	131	+ 3,1	124	132	+ 6,5
3 <sup>e</sup> trimestre .....	126	132	+ 4,8	128	129	+ 0,8	125	131	+ 4,8
4 <sup>e</sup> trimestre .....	129	134	+ 3,9	130	135	+ 3,8	128	132	+ 3,1
	France			Italie			Pays-Bas 2		
	1963	1964	% variat. *	1963	1964	% variat. *	1963	1964	% variat. *
1 <sup>er</sup> trimestre .....	110	126	+ 14,5	127	137	+ 7,9	107	120	+ 12,1
2 <sup>e</sup> trimestre .....	117	127	+ 8,5	132	134	+ 1,5	116	124	+ 6,9
3 <sup>e</sup> trimestre .....	121	126	+ 4,1	134	131	- 2,2	110	116	+ 5,5
4 <sup>e</sup> trimestre .....	123	126	+ 2,4	136	133	- 2,2	124	135	+ 8,9
1 <sup>er</sup> trimestre .....	126	124	- 1,6	137	134	- 2,2	120	128	+ 6,7
2 <sup>e</sup> trimestre .....	127	126	- 0,8	134	138	+ 3,0	124	133	+ 7,3
3 <sup>e</sup> trimestre .....	126	130	+ 3,2	131	141	+ 7,6	116	124	+ 6,9
4 <sup>e</sup> trimestre .....	126	132	+ 4,8	133	144	+ 8,3	135	144	+ 6,7

\* Pourcentage de variation par rapport à l'indice du trimestre correspondant de l'année précédente.

1 A l'exclusion de la Sarre et de Berlin-Ouest.

2 Non ajustés pour variations saisonnières.

**Références bibliographiques :** *Annuaire statistique de la Belgique.* — *Bulletin de Statistique de l'I.N.S.* — *Annales des Mines de Belgique.* — *Revue du Travail.* — *Recherches économiques de Louvain (I.R.E.S.P.).* — *Industrie*, revue de la F.I.B. — *Bulletin de Fabrímétal.* — *Bulletin statistique mensuel de Fédéchar.* — *Bulletin mensuel du M.A.E.* (Administration de l'Industrie - Energie électrique). — *Energie.* — *Figas*, circulaire d'information de la Fédération de l'Industrie du Gaz. — *Agence économique et financière.* — *La Construction.* — *Principaux indicateurs économiques (O.C.D.E.).*

**IV - 7. — EVOLUTION COMPAREE DE LA PRODUCTION INDUSTRIELLE  
DES PAYS DE LA C.E.E.**

**Indices généraux de la production industrielle (O.C.D.E.)**

Base 1960 = 100

(Indices ajustés pour variations saisonnières)

**ENSEMBLE DES PAYS DE LA C.E.E.**

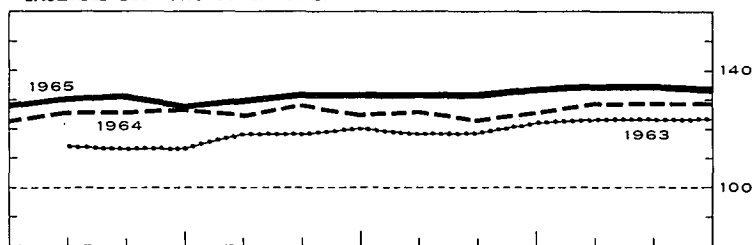
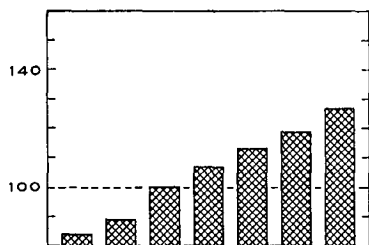

**BELGIQUE**

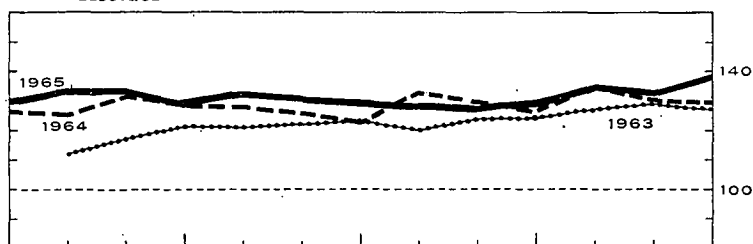
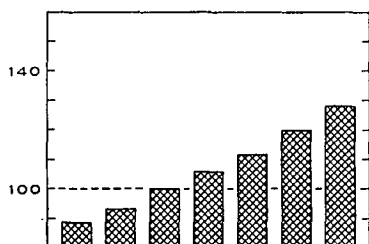

**ALLEMAGNE OCCIDENTALE (à l'exclusion de la Sarre et de Berlin-Ouest)**

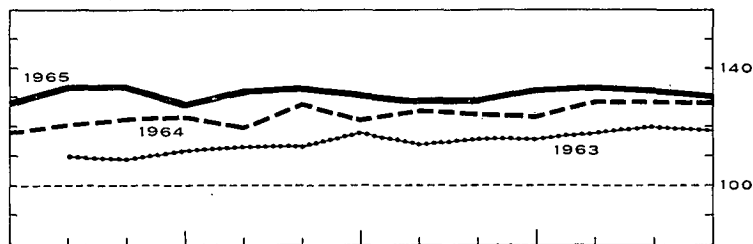
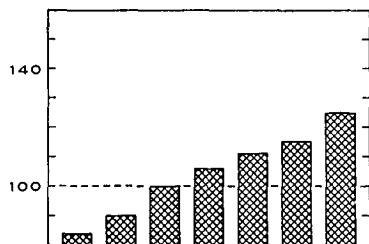

**FRANCE**

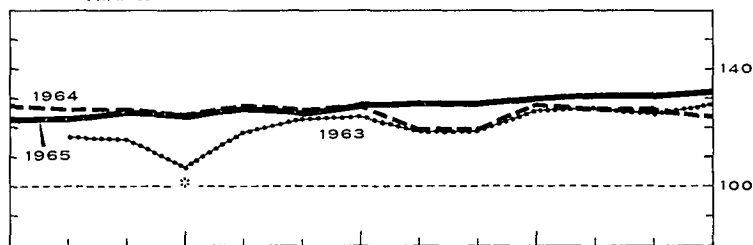
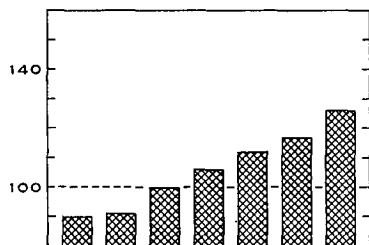

**ITALIE**

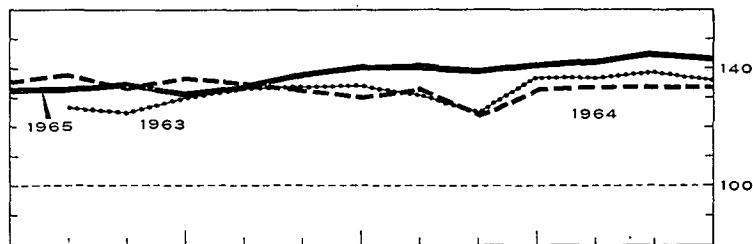
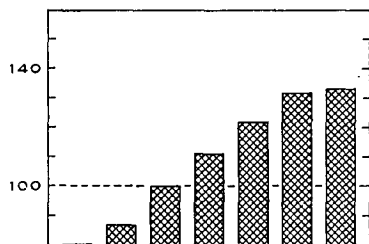

**PAYS - BAS (indices non ajustés)**

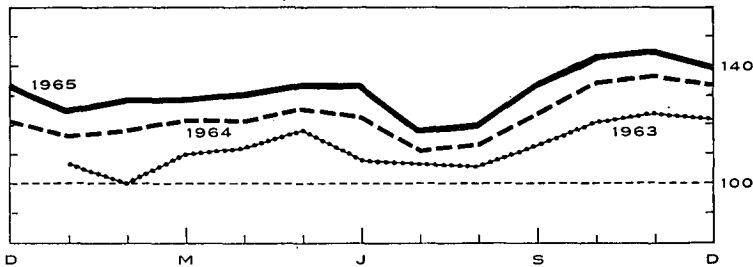
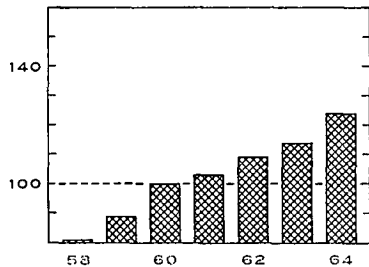

58

60

62

64

D

M

J

S

D



## V. — SERVICES

### 1. — TRANSPORTS

#### a. — Activité de la S.N.C.B., de la S.N.C.V. et de la SABENA

Sources : S.N.C.B., S.N.C.V. et SABENA.

Moyennes mensuelles ou mois	S.N.C.B.					S.N.C.V. Tonnes-km transportées 2	SABENA	
	Trafic voyageurs	Trafic marchandises (wagons complets)			S.N.C.V. Tonnes-km transportées 2		Trafic payant aérien régulier	
		Nombre de voyageurs- km	Nombre de tonnes-km productives 1	Tonnage total			dont :	
	combustibles et huiles minérales				Minerais			
	(millions)		(milliers de tonnes)			(milliers)		
1959 .....	710	505	4.874	1.866	1.043	364	88,7	11,3
1960 .....	715	525	5.070	1.935	1.155	294	108,7	13,8
1961 .....	724	538	5.115	1.937	1.177	225	98,2	12,9
1962 .....	746	539	5.189	1.998	1.209	212	115,4	13,7
1963 .....	751	569	5.444	2.212	1.151	171	112,2	13,8
1964 .....	753	577	5.549	2.030	1.291	154	135,5	16,5
1965 .....						124	148,8	18,8
1964 2 <sup>e</sup> trimestre .....	755	556	5.472	1.992	1.264	162	136,3	16,3
3 <sup>e</sup> trimestre .....	728	541	5.199	1.876	1.269	144	205,1	22,6
4 <sup>e</sup> trimestre .....	761	626	5.961	2.102	1.395	159	113,8	15,2
1965 1 <sup>er</sup> trimestre .....	p 736	571	5.351	1.875	1.289	118	87,9	13,2
2 <sup>e</sup> trimestre .....	p 762	554	5.300	1.872	1.234	127	162,1	19,4
3 <sup>e</sup> trimestre .....	p 739	539	5.062	1.770	1.261	117	224,8	25,2
4 <sup>e</sup> trimestre .....						135	120,2	17,4
1965 Janvier .....	p 732	581	5.379	2.014	1.269	111	92,1	13,2
Février .....	p 709	538	5.058	1.745	1.218	116	75,6	12,2
Mars .....	p 767	594	5.615	1.867	1.380	126	96,0	14,2
Avril .....	p 770	543	5.231	1.848	1.189	142	130,0	16,8
Mai .....	p 763	548	5.243	1.864	1.225	116	156,9	18,8
Juin .....	p 753	570	5.427	1.905	1.288	123	199,4	22,5
Juillet .....	p 712	517	4.709	1.630	1.144	118	233,7	25,8
Août .....	p 748	526	5.044	1.791	1.284	106	221,9	24,8
Septembre .....	p 756	573	5.435	1.889	1.356	127	218,9	25,0
Octobre .....	p 763	591	5.651	1.920	1.361	130	159,3	20,5
Novembre .....	p 751	578	5.502	1.920	1.315	119	92,2	14,4
Décembre .....						155	109,0	17,4
1966 Janvier .....						104		

1 Les tonnes-km productives sont relatives aux transports commerciaux (à l'exclusion des transports en service) : c'est la somme des produits du poids de chaque expédition par le parcours pour lequel elle a été taxée.

2 Les tonnes-km transportées sont calculées en faisant la somme des produits du tonnage transporté par le nombre de kilomètres du transport effectué.

#### V - 1b. — Navigation maritime

Sources : Administration du port d'Anvers, [col. (1)], du port de Gand [col. (4)], I.N.S. (autres colonnes).

Moyennes mensuelles ou mois	Port d'Anvers			Port de Gand		
	Capacité des navires entrés (milliers de tonnes de jauge)	Marchandises (milliers de tonnes métriques)		Capacité des navires entrés (milliers de tonnes de jauge)	Marchandises (milliers de tonnes métriques)	
		Entrées	Sorties		Entrées	Sorties
	(1)	(2)	(3)	(4)	(5)	(6)
1959 .....	3.622	1.668	1.266	145	152	83
1960 .....	3.774	1.816	1.288	150	166	75
1961 .....	3.846	1.936	1.284	139	167	61
1962 .....	4.167	2.159	1.300	137	143	70
1963 .....	4.356	2.602	1.282	151	162	67
1964 .....	4.558	3.036	1.408	165	178	78
1965 .....	4.615			160		
1964 2 <sup>e</sup> trimestre ..	4.570	2.887	1.431	165	190	109
3 <sup>e</sup> trimestre ..	4.449	3.046	1.246	162	178	59
4 <sup>e</sup> trimestre ..	4.654	3.242	1.382	150	165	68
1965 1 <sup>er</sup> trimestre ..	4.312	2.999	1.547	182	146	143
2 <sup>e</sup> trimestre ..	4.706	3.438	1.382	155	150	100
3 <sup>e</sup> trimestre ..	4.681	3.507	1.634	146	155	85
4 <sup>e</sup> trimestre ..	4.763			157		
1965 Janvier .....	3.969	2.855	1.514	219	162	176
Février .....	4.146	2.885	1.668	165	135	81
Mars .....	4.821	3.257	1.460	161	142	173
Avril .....	4.700	3.733	1.379	155	134	133
Mai .....	4.843	3.201	1.333	160	120	44
Juin .....	4.575	3.379	1.434	151	196	123
Juillet .....	4.930	3.354	1.413	159	187	72
Août .....	4.657	3.554	1.749	140	160	79
Septembre ...	4.455	3.614	1.739	139	117	104
Octobre .....	4.883			183		
Novembre ...	4.620			126		
Décembre .....	4.785			161		
1966 Janvier .....				133		

1 Trafic intérieur + importations + exportations + transit.

#### V - 1c. — Navigation intérieure

Source : I.N.S.

Ensemble des trafics 1	
(milliers de tonnes métriques)	(millions de tonnes km.)
(1)	(2)
4.534	402
5.097	436
5.426	456
5.553	452
5.400	433
6.276	509
6.704	541
6.349	516
6.370	519
6.028	478
6.591	529
6.633	
5.595	435
5.667	454
6.821	544
6.576	522
6.637	527
6.560	538
6.253	499
6.517	517
7.128	

## Y - 2. — TOURISME

(milliers de nuitées)

Source : Institut National de Statistique.

Moyennes mensuelles ou mois	Total	dont pays de résidence habituelle					
		Belgique	France	Pays-Bas	Royaume-Uni	Allemagne oc.	U.S.A.
1957 .....	1.186	898	71	33	81	25	18
1958 .....	1.341	877	84	37	102	69	51
1959 .....	1.249	979	55	30	82	27	20
1960 .....	1.307	982	69	33	99	33	25
1961 .....	1.387	1.061	74	34	89	38	21
1962 .....	1.437	1.083	82	37	98	41	23
1963 .....	1.498	1.110	89	38	105	48	27
1964 .....	1.587	1.157	102	42	113	53	29
1964 1 <sup>er</sup> trimestre .....	458	267	37	22	29	26	14
2 <sup>e</sup> trimestre .....	1.398	982	82	41	121	49	34
3 <sup>e</sup> trimestre .....	4.009	3.103	254	80	274	112	48
4 <sup>e</sup> trimestre .....	444	251	34	23	19	25	21
1965 1 <sup>er</sup> trimestre .....	370	208	29	19	15	23	17
2 <sup>e</sup> trimestre .....	1.566	1.098	103	44	135	56	35
3 <sup>e</sup> trimestre .....	4.188	3.226	255	93	282	135	50
1964 Septembre .....	1.329	808	143	39	133	63	43
Octobre .....	510	269	39	25	27	34	32
Novembre .....	415	233	34	22	15	24	18
Décembre .....	407	250	30	22	15	18	13
1965 Janvier .....	367	208	29	19	14	23	17
Février .....	338	190	26	18	13	20	15
Mars .....	405	226	31	21	17	27	18
Avril .....	1.479	1.070	125	33	98	43	25
Mai .....	922	565	75	34	79	45	34
Juin .....	2.296	1.659	109	64	227	81	45
Juillet .....	5.664	4.661	247	93	350	112	59
Août .....	5.528	4.222	362	145	343	216	51
Septembre .....	1.373	794	155	42	152	76	41

## Y - 3. — COMMERCE INTERIEUR

a. — Indices des ventes

Base 1953 = 100

Source : Institut National de Statistique.

Moyennes mensuelles ou mois	Grands magasins à rayons multiples 1					Coopératives	Gros-sistes	Entre-prises à suc-cursales	Indices après élimination des variations de prix et des variations saisonnières 3 (Calculé B.N.B.)		
	Indice général	Alimen-tation	Habille-ment	Ameu-blement	Ménage 2				Indice général	Alimen-tation générale	Alimen-tation
1958 .....	139	140	138	129	149	131	139	131	128	121	129
1959 .....	144	145	149	126	150	132	145	138	131	120	132
1960 .....	156	159	159	141	162	138	155	144	143	125	142
1961 .....	161	160	164	145	165	144	163	152	145	130	147
1962 .....	170	172	172	154	171	152	173	172	151	135	154
1963 .....	180	177	185	164	179	161	179	193	156	140	156
1964 .....	196	188	200	183	200	168	196	220	163	140	163
1965 * .....	214	212	212	199	218	181	213	249	171	145	169
1964 2 <sup>e</sup> trimestre .....	188	178	207	180	188	166	194	213	161	141	163
3 <sup>e</sup> trimestre .....	181	169	180	177	198	158	198	209	159	137	159
4 <sup>e</sup> trimestre .....	240	216	247	191	227	183	211	249	170	143	168
1965 1 <sup>er</sup> trimestre * .....	186	199	171	198	197	176	196	233	166	143	167
2 <sup>e</sup> trimestre .....	207	201	222	194	203	179	211	245	170	146	169
3 <sup>e</sup> trimestre .....	206	203	199	196	221	171	214	244	174	143	165
4 <sup>e</sup> trimestre .....	257	243	253	206	252	198	232	274	174	148	176
1965 Janvier .....	190	197	182	214	196	180	187	231			
Février .....	174	194	146	185	198	170	184	224			
Mars .....	194	207	186	196	196	178	216	244			
Avril .....	214	216	222	201	200	180	208	246			
Mai .....	208	197	224	205	212	178	204	246			
Juin .....	200	190	220	176	198	178	221	242			
Juillet .....	223	209	228	212	242	171	206	249			
Août .....	190	190	170	176	204	166	206	233			
Septembre .....	206	209	198	201	218	176	231	249			
Octobre .....	227	226	240	209	230	185	215	255			
Novembre .....	241	218	236	185	214	183	230	249			
Décembre .....	302	286	282	223	312	225	252	319			
1966 Janvier .....	202	218	190	221	208						

\* A partir de 1965 nouvelle série, indices sur base originale 1964 = 100 convertis en base 1953 = 100.

1 Y compris les ventes en supermarché à partir de 1965. — 2 Articles de ménage et appareils ménagers. — 3 Chiffres révisés à la suite de l'application d'une nouvelle méthode d'élimination des variations saisonnières.

### V - 3b. — Ventes à tempérament

#### 1° — Résultats généraux

Source : Institut National de Statistique.

	Nombre de contrats en cours à fin de semestre (milliers)				Crédits en cours à fin de semestre (milliards de francs)				Crédit accordé au cours du semestre (milliards de francs)			
	Total	Financement par			Total	Financement par			Total	Financement par		
		vendeurs	banques	organismes de financement ou particuliers		vendeurs	banques	organismes de financement ou particuliers		vendeurs	banques	organismes de financement ou particuliers
1963 1 <sup>er</sup> semestre	1.361	641	166	554	12,74	3,60	4,19	4,95	5,70	2,03	1,73	1,94
2 <sup>e</sup> semestre	1.404	699	171	534	13,67	4,05	4,51	5,11	6,28	2,16	1,93	2,19
1964 1 <sup>er</sup> semestre	1.395	727 <sup>1</sup>	154 <sup>1</sup>	514	14,27	4,75 <sup>1</sup>	4,11 <sup>1</sup>	5,41	6,43	2,62 <sup>1</sup>	1,67 <sup>1</sup>	2,14
2 <sup>e</sup> semestre	1.406	738	139	529	14,80	5,48	3,86	5,46	6,11	2,53	1,40	2,18
1965 1 <sup>er</sup> semestre	1.456	789	140	527	15,24	5,76	3,95	5,52	6,61	2,85	1,54	2,22

#### 2° — Retards de paiement

	Nombre de débiteurs en retard de payer 8 termes échus et plus au cours du semestre (milliers)				Total des montants de 8 termes impayés par les débiteurs visés dans les colonnes précédentes (millions de francs)			
	Total	Financement par			Total	Financement par		
		vendeurs	banques	organismes de financement ou particuliers		vendeurs	banques	organismes de financement ou particuliers
1963 1 <sup>er</sup> semestre	57	32	1	24	100,1	35,7	8,3	56,1
2 <sup>e</sup> semestre	53	31	2	20	93,5	35,2	7,9	50,4
1964 1 <sup>er</sup> semestre	60	37	2	21	124,6	64,5	8,5	51,6
2 <sup>e</sup> semestre	73	28	2	43	95,8	36,4	10,3	49,1
1965 1 <sup>er</sup> semestre	50	29	2	19	99,7	37,3	12,1	50,3

#### 3° — Répartition des crédits accordés au cours du semestre, par nature des marchandises

	Total	Camions, camionnettes, autobus, matériel de transport lourd		Matériel agricole, tracteurs agricoles, bétail	Autos pour transport de personnes exceptés autobus		Motos, scooters, vélo-moteurs, bicyclettes	Textiles, fourrures, vêtement	Livres	Equipement professionnel autre que articles cités antérieurement (commerce, artisanat, industrie, professions libérales)	Articles ménagers et à usage personnel, non dénommés ailleurs	Services (voyages, réparations de véhicules à moteur)
		neufs	usagés		neufs	usagés						
Nombre de contrats (milliers)												
1963 1 <sup>er</sup> semestre	732	4,1	1,2	1,8	35,3	16,4	14,0	347,8	19,7	8,2	277,7	5,9
2 <sup>e</sup> semestre	846	4,2	1,2	1,7	34,6	16,9	14,8	401,1	16,2	9,3	342,9	3,4
1964 1 <sup>er</sup> semestre	813	4,5	1,3	2,0	39,9	16,7	12,3	366,0	15,5	7,7	342,2	5,2
2 <sup>e</sup> semestre	895	4,1	1,0	2,0	37,0	15,2	11,7	388,4	14,4	8,5	409,2	3,5
1965 1 <sup>er</sup> semestre	827	4,5	1,1	2,3	46,4	18,0	9,3	380,1	19,1	7,2	334,8	4,4
Crédit accordé (millions de francs)												
1963 1 <sup>er</sup> semestre	5.696	636	81	82	1.820	442	108	308	42	473	1.656	48
2 <sup>e</sup> semestre	6.280	712	84	103	1.873	462	105	326	40	538	1.994	44
1964 1 <sup>er</sup> semestre	6.428	844	106	110	2.107	450	89	277	42	597	1.773	33
2 <sup>e</sup> semestre	6.107	598	76	130	1.932	409	75	346	66	569	1.873	33
1965 1 <sup>er</sup> semestre	6.607	649	74	138	2.388	511	65	295	74	619	1.752	44
Crédit accordé — Répartition en % par rapport au total												
1963 1 <sup>er</sup> semestre	100,0	11,2	1,4	1,4	32,0	7,8	1,9	5,4	0,7	8,3	29,1	0,8
2 <sup>e</sup> semestre	100,0	11,3	1,3	1,6	29,8	7,4	1,7	5,2	0,6	8,6	31,8	0,7
1964 1 <sup>er</sup> semestre	100,0	13,1	1,6	1,7	32,8	7,0	1,4	4,3	0,7	9,3	27,6	0,5
2 <sup>e</sup> semestre	100,0	9,8	1,3	2,1	31,6	6,7	1,2	5,7	1,1	9,3	30,7	0,5
1965 1 <sup>er</sup> semestre	100,0	9,8	1,1	2,1	36,1	7,7	1,0	4,5	1,1	9,4	26,5	0,7

<sup>1</sup> Jusqu'au second semestre 1963, le chiffre des crédits accordés par les banques comprenait également un certain nombre de contrats présentés chez elles à l'escompte par leurs clients (vendeurs). A partir du 1<sup>er</sup> semestre 1964, ces contrats ont dû être déclarés par leurs vendeurs eux-mêmes, ce qui explique une augmentation des chiffres concernant les vendeurs et une diminution équivalente des chiffres concernant les banques.

Références bibliographiques : *Annuaire statistique de la Belgique*. — *Bulletin de Statistique de l'I.N.S.* — *Bulletin de la Chambre de Commerce d'Anvers*. — *Recherches économiques de Louvain (I.R.E.S.P.)*. — *Statistique mensuelle du trafic international des ports (I.N.S.)*. — *Chronique des transports (bimensuel)*. — *Les transports maritimes. Etude Annuelle (O.C.D.E.)*. — *Bulletin général de Statistiques (Office statistique des Communautés européennes)*.

## VI. — REVENUS

### 1. — REMUNERATIONS DES OUVRIERS (hommes + femmes)

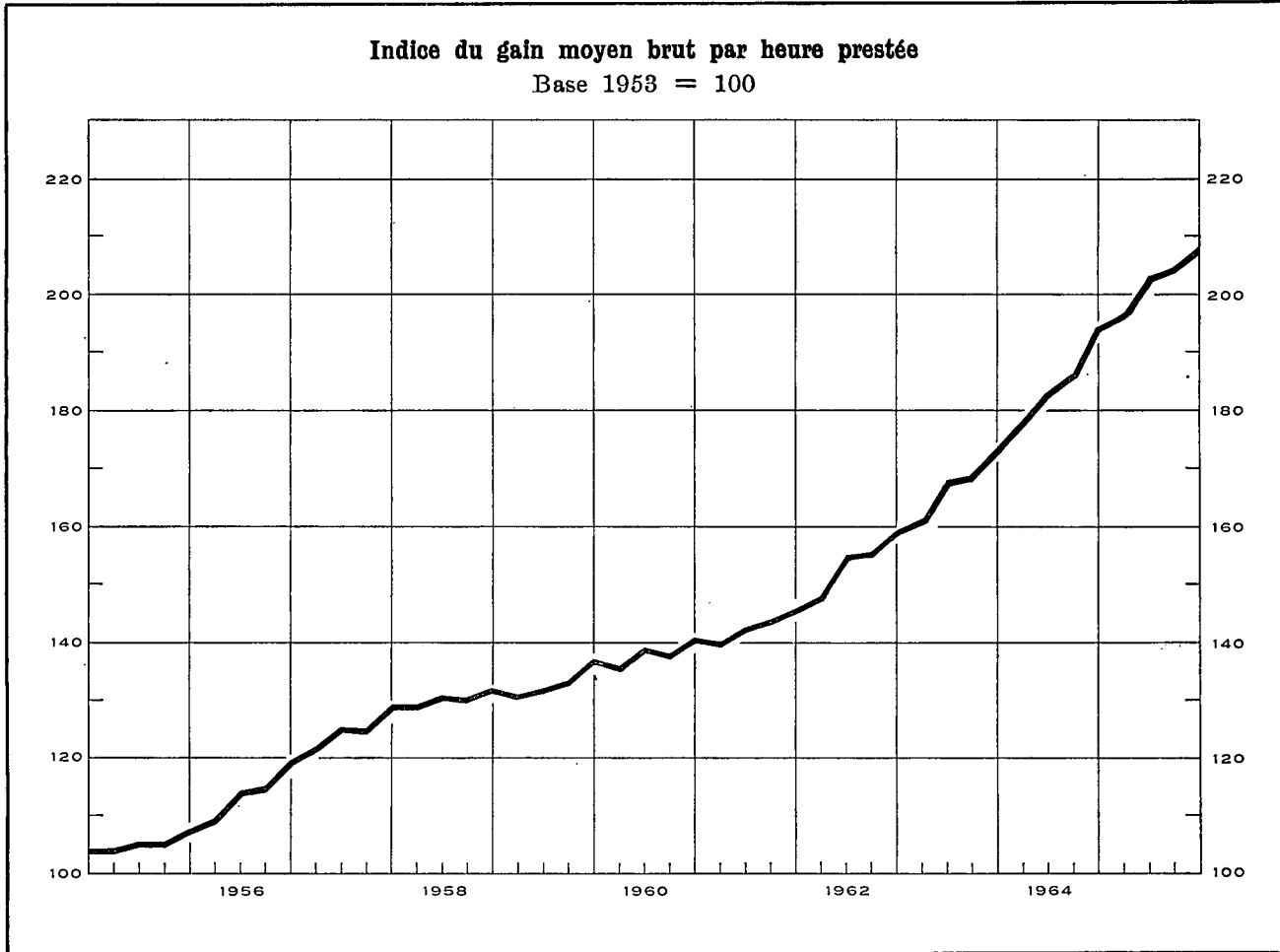

#### Indices des rémunérations dans l'industrie

Base 1953 = 100

Sources : col. (1) - (2) - (3) : B.N.B. (méthode d'établissement, voir Bulletin de novembre 1957, p. 413). — col. (4) : O.N.S.S. calculs B.N.B. (voir note) — col. (5) : I.R.E.S.P.

	Gain moyen par heure prestée (1)	Salaire horaire type 1		Indice de la masse salariale 2 (4)	Indice du coût de la main-d'œuvre 3 (5)
		Ouvrier qualifié (2)	Ouvrier non qualifié (3)		
1957	125	125	125	129	125
1958	131	129	129	125	132
1959	133	131	132	121	135
1960	138	135	137	128	141
1961	143	140	141	134	148
1962	154	149	151	146	160
1963	167	161	163	158	176
1963 <sup>4</sup>	167	160	162		
1964	185	176	180	181	200
1965	203	191	196		223
1964 Sept.	186	178	182		201
1964 Déc.	194	182	186		209
1965 Mars	197	187	192		216
1965 Juin	203	189	195		222
1965 Sept.	205	193	197		224
1965 Déc.	208	195	200		228

#### Moyennes générales des salaires horaires des ouvriers

(charges sociales comprises)

Source : Fédération des Industries belges.

5	Belgique (francs belges)	Allemagne occidentale	Royaume-Uni	Pays-Bas	France	Italie
1956	32,68	89,7	97,6	72,5	n.d.	82,4
1957	35,67	92,2	93,7	70,4	n.d.	78,7
1958	37,04	95,1	95,0	70,2	101,4	80,4
1959	38,30	98,9	95,0	70,4	89,8	79,7
1960	39,71	105,2	98,4	73,8	92,8	81,5
1961	41,76	115,1	100,6	85,0	96,3	82,0
1962	44,72	119,6	98,9	87,5	98,8	89,3
1963	49,25	116,1	93,2	85,6	97,4	101,9
1964	55,98	111,3	88,3	86,4	p 91,3	p 98,9
1962 Février-Avril	43,72	120,0	100,3	84,6	99,9	88,4
1962 Août-Octobre	45,73	119,2	97,5	84,7	99,3	90,1
1963 Février-Avril	48,14	115,3	94,5	83,3	98,5	95,6
1963 Août-Octobre	50,36	117,0	92,0	85,1	98,1	101,9
1964 Février-Avril	54,29	112,2	89,6	87,4	94,1	100,5
1964 Août-Octobre	57,67	110,5	87,1	85,5	p 90,9	p 97,8
1965 Février-Avril	61,22	p 107,9	86,9	85,8	p 89,2	p 89,5

<sup>1</sup> Non compris les ouvriers du transport.

<sup>2</sup> Il s'agit de l'indice simple des rémunérations globales allouées aux ouvriers assujettis à la sécurité sociale et appartenant aux industries extractives et manufacturières, à celles du bâtiment et de la construction, et aux transports et communications. (Pour la définition des rémunérations globales, voir XV<sup>e</sup> Rapport annuel O.N.S.S., p. 141.)

<sup>3</sup> Cet indice, qui n'englobe pas les charbonnages, donne le coût horaire de la main-d'œuvre, et non pas le coût par unité produite.

<sup>4</sup> Les indices du gain moyen par heure prestée et du salaire horaire type sont obtenus en pondérant les indices relatifs aux différents secteurs économiques par les rémunérations salariales globales payées dans ces secteurs. Les rémunérations salariales globales retenues sont celles de l'année 1953 pour les périodes figurant au-dessus de la ligne (1953 et années antérieures); ce sont celles de l'année 1963 pour les périodes figurant au-dessous de la ligne (1963 et périodes suivantes).

<sup>5</sup> Les chiffres annuels sont des moyennes des taux horaires de février-avril et de août-octobre.

<sup>6</sup> La F.I.B. publie les salaires horaires étrangers exprimés en francs belges sur la base des cours du change. Les pourcentages obtenus ne tiennent pas compte des variations de niveau des prix belges et étrangers : ils ne reflètent donc pas le rapport des salaires réels.

## VI - 2. — GAINS HORAIRES BRUTS MOYENS DANS L'INDUSTRIE

(hommes + femmes — en francs par heure)

Source : I.N.S.

Groupes et branche d'industrie	1959 octobre	1960 octobre	1961 octobre	1962 octobre	1963 octobre	1964 octobre	1965 avril
<i>Industries extractives :</i>							
Extraction de charbon (fond et surf.) <sup>1</sup>	39,89	40,09	41,29	45,70	48,39	52,62	54,68
Carrières <sup>1</sup> .....	31,83	34,61	34,79	37,58	39,84	44,59	47,27
Total des industries extractives <sup>1</sup> .....	39,36	39,72	40,81	45,10	47,76	51,83	54,00
<i>Industries manufacturières :</i>							
Dénrées alimentaires (sauf boissons) ...	25,24	25,98	27,67	29,41	32,75	37,09	38,16
Boissons .....	29,05	29,21	30,27	32,30	34,80	39,59	41,54
Tabac .....	21,54	22,27	22,94	26,12	29,50	33,50	36,31
Industries textiles .....	23,96	25,04	26,94	27,55	31,16	34,61	35,63
Chaussures, habillement .....	19,20	20,09	21,23	23,16	25,39	28,98	30,89
Bois (sauf meubles) .....	25,07	26,67	28,25	30,47	32,82	37,01	38,65
Industrie du meuble .....	26,08	27,59	30,05	31,38	35,27	40,65	40,94
Papier, articles en papier .....	26,99	28,98	30,85	33,39	35,87	39,61	41,51
Impressions et reliures .....	32,58	32,85	34,97	37,02	39,47	43,96	47,01
Cuir (sauf chaussures, habillement) .....	23,25	24,34	25,80	27,82	30,90	33,97	35,67
Industrie du caoutchouc .....	30,19	30,85	31,65	34,16	36,93	40,29	43,05
Industries chimiques .....	30,92	31,64	32,84	35,08	38,49	44,43	47,49
Industrie du pétrole .....	46,70	48,29	51,02	53,33	57,25	62,88	70,10
Produits minéraux non métalliques .....	29,23	30,37	32,05	34,43	37,31	42,55	45,13
Industries métallurgiques de base .....	39,19	41,11	42,13	45,11	47,96	52,08	53,60
Fabricat. métall., à l'exclus. des machines et du matériel de transport .....	30,12	31,08	32,72	35,92	38,85	43,37	45,18
Construction de machines, à l'exclusion des machines électriques .....	32,46	33,66	34,92	37,70	40,42	45,23	46,80
Industrie électrotechnique .....	28,89	29,60	30,18	33,57	35,48	39,97	43,39
Construction de matériel de transport ...	36,61	37,36	37,58	42,06	45,07	48,55	50,64
Industrie du diamant .....	24,90	25,42	25,99	26,72	31,50	33,24	34,03
Total des industries manufacturières .....	28,56	29,59	31,01	33,26	36,20	40,74	42,72
dont : hommes .....	32,20	33,30	34,63	37,13	40,10	44,53	46,71
femmes .....	19,13	20,00	21,10	22,78	25,45	29,16	31,03
Construction <sup>1</sup> .....	30,72	32,76	33,17	36,21	38,66	43,75	45,91
<i>Moyenne générale pour l'industrie :</i>							
Total (hommes + femmes) .....	30,24	31,36	32,40	35,00	37,82	42,20	44,23
dont : hommes .....	32,98	34,16	35,14	37,99	40,81	45,11	47,29

<sup>1</sup> Hommes seulement.

Références bibliographiques : *Annuaire statistique de la Belgique. — Bulletin de Statistique de l'I.N.S. — Recherches économiques de Louvain (I.R.E.S.P.). — Rapports annuels de l'O.N.S.S. — Revue du Travail. — Industrie, revue de la F.I.B. — Le coût de la main-d'œuvre dans l'industrie européenne, Etude et Documents nouvelle série, no 52, 1959 (B.I.T.). — Annales des statistiques du Travail (B.I.T.).*

VII. — PRIX ET INDICES DE PRIX  
1. — PRIX DE GROS MONDIAUX

Moyennes journalières	Froment à New-York	Café à New-York Santos IV	Laine Mérinos 64S au Royaume- Uni	Coton 15/16 middling (New-York- Spot)	Caoutchouc à Londres « Spot » prix n° 1	Cuivre à Londres	Etain à Londres clôture	Ferrailles aux Etats-Unis	Pétrole brut à West-Texas
	cents par 60 lbs	cents par lb.	d par lb.	cents par lb.	d par lb.	£ par long ton	\$ par long ton	\$ par Barrel	
1958	256	48,2	89	36,2	23	197	735	37,8	2,90
1959	251	36,8	91	34,6	29	238	785	40,3	2,78
1960	252	36,5	89	33,2	31	246	797	33,0	2,77
1961	254	35,8	90	34,3	24	230	888	35,3	2,86
1962	267	34,0	94	35,4	23	234	897	29,4	2,89
1963	269	34,3	107	35,4	21	234	910	27,0	2,89
1964	238	47,1	105	34,3	20	351	1.236	34,7	2,89
1965	207	45,2	92	32,3	p 21	469	1.413	35,2	2,89
1964 2 <sup>e</sup> trimestre	255	47,8	106	35,4	20	302	1.093	33,3	2,89
3 <sup>e</sup> trimestre	208	46,4	101	33,5	20	364	1.316	36,7	2,89
4 <sup>e</sup> trimestre	216	47,0	96	32,6	21	486	1.463	39,3	2,89
1965 1 <sup>er</sup> trimestre	210	46,2	90	32,6	21	412	1.262	38,0	2,89
2 <sup>e</sup> trimestre	200	45,6	89	32,7	22	487	1.487	37,2	2,89
3 <sup>e</sup> trimestre	206	45,2	92	31,8	20	444	1.484	33,6	2,89
4 <sup>e</sup> trimestre	211	43,7	98	31,6	p 20	529	1.416	32,2	2,89
1965 Février	211	46,4	91	32,6	21	426	1.231	38,0	2,89
Mars	207	46,4	88	32,7	21	448	1.301	37,0	2,89
Avril	204	45,7	89	32,7	22	488	1.431	38,0	2,89
Mai	200	45,5	89	32,7	22	499	1.530	38,5	2,89
Juin	196	45,7	88	32,8	22	474	1.499	35,0	2,89
Juillet	200	45,5	92	32,6	20	411	1.440	35,0	2,89
Août	207	45,4	92	32,0	20	439	1.485	34,8	2,89
Septembre	210	44,7	93	31,8	20	481	1.527	31,0	2,89
Octobre	210	43,4	97	31,8	20	508	1.456	32,0	2,89
Novembre	211	43,7	99	31,6	20	532	1.387	31,5	2,89
Décembre	212	44,0	97	31,4	p 21	550	1.404	33,0	2,89
1966 Janvier	214	p 43,8	98	31,4	p 21	609	1.425		
Février	p 214	p 42,7		p 31,4	p 21	p 678	p 1.402		

VII - 2. — INDICES DES PRIX DE GROS MONDIAUX

Base 1953 = 100

Sources : Comtel Reuter — Moody's Investors Service — Der Volkswirt — Chamber of Shipping.

Moyennes mensuelles ou mois	Indice Reuter	Indice Moody	Indice Volkswirt (anciens indices Schulze)			Fret Royaume-Uni (affrètement au voyage) 1 2
			général	industriel	alimentaire	
1958	84	96	98	100	96	87
1959	84	93	100	103	94	93
1960	85	90	99	104	90	96
1961	84	90	99	103	90	102
1962	84	89	98	101	90	85
1963	94	90	100	103	95	104
1964	96	90	104	107	96	107
1965	92	93	103	108	91	121
1964 2 <sup>e</sup> trimestre	96	91	103	106	97	105
3 <sup>e</sup> trimestre	94	89	103	107	93	102
4 <sup>e</sup> trimestre	96	89	105	110	94	113
1965 1 <sup>er</sup> trimestre	93	90	103	108	92	114
2 <sup>e</sup> trimestre	92	93	103	109	91	121
3 <sup>e</sup> trimestre	90	94	102	108	90	125
4 <sup>e</sup> trimestre	91	96	103	109	91	124
1965 Février	93	90	103	108	92	112
Mars	93	90	103	108	93	119
Avril	93	91	104	110	92	117
Mai	93	93	103	109	91	125
Juin	91	94	103	109	91	120
Juillet	89	94	101	107	90	125
Août	90	95	102	108	90	123
Septembre	91	93	102	108	91	128
Octobre	91	94	103	108	91	123
Novembre	90	95	103	109	91	122
Décembre	92	98	104	110	92	128
1966 Janvier	95	100	105	111	93	119
Février	95	101	106	112	94	119

1 Affrètement au voyage pour cargaisons sèches.

2 La composition de la statistique ayant été élargie, les chiffres à partir de 1960 ne sont plus tout à fait comparables à ceux des périodes précédentes.

VII - 3. — INDICES DES PRIX DE GROS EN BELGIQUE

Base 1953 = 100 (\*)

Source : Ministère des Affaires Economiques.

Moyennes mensuelles ou mois	Indice général	Produits		Produits agricoles			Produits industriels						Ensemble des produits industriels pris à trois stades de fabric.		
		indigènes	importés	indice général	animaux	végétaux	indice général	minéraux	métaux et prod. métal.	textiles	chimiques	matériaux de construction	matières premières	demi-produits	produits finis
1957	106,3	107,4	102,3	98,7	103,1	94,5	108,2	112,1	114,4	98,2	108,9	111,9	105,6	109,4	109,2
1958	101,8	105,5	93,9	96,0	92,8	98,9	103,2	105,8	109,6	87,5	107,9	115,0	96,3	102,4	108,4
1959	101,4	104,7	95,3	95,0	95,9	94,1	103,0	103,7	109,8	84,9	107,6	115,4	96,4	102,4	107,8
1960	102,6	105,0	96,5	92,2	98,2	86,8	105,4	101,4	110,2	92,2	107,0	121,4	101,5	104,0	108,9
1961	102,4	105,4	94,8	94,3	110,2	81,5	104,5	99,4	109,1	93,3	104,5	121,7	99,9	103,0	108,5
1962	103,2	108,6	92,7	100,8	106,9	95,2	103,8	97,7	108,5	90,5	104,5	125,6	97,4	103,1	108,6
1963	105,8	111,0	94,6	107,0	117,9	97,5	105,4	99,7	109,4	95,5	105,1	130,0	98,8	104,6	110,7
1964	110,7	116,4	100,2	109,9	126,7	96,0	110,9	104,6	116,2	98,8	108,4	140,5	104,7	110,5	115,6
1965	111,9	117,2	101,7	113,2	131,2	98,5	111,5	106,6	118,0	93,1	109,3	143,9	104,1	110,9	117,2
1964 2 <sup>e</sup> trimestre	110,5	116,7	99,1	110,8	125,4	98,4	110,4	103,7	115,4	98,6	108,7	139,9	103,9	109,9	115,3
1964 3 <sup>e</sup> trimestre	111,1	116,5	101,0	108,5	126,3	93,8	111,8	105,3	117,7	99,2	107,6	143,2	105,6	111,5	116,3
1964 4 <sup>e</sup> trimestre	111,9	117,1	102,1	111,1	129,1	96,4	112,1	106,5	118,7	96,6	109,2	143,0	105,7	112,1	116,7
1965 1 <sup>er</sup> trimestre	111,7	116,5	102,4	112,2	128,4	98,6	111,6	107,6	118,3	93,2	110,4	142,9	105,1	110,7	116,9
1965 2 <sup>e</sup> trimestre	111,8	117,5	101,2	114,0	132,0	99,3	111,2	105,7	118,0	92,9	109,7	143,1	103,9	110,4	117,0
1965 3 <sup>e</sup> trimestre	111,1	116,5	100,7	110,1	129,0	94,7	111,3	106,0	118,0	93,1	108,0	144,4	103,4	110,8	117,1
1965 4 <sup>e</sup> trimestre	112,9	118,3	102,4	116,7	135,3	101,4	112,0	106,9	117,7	93,4	109,1	145,2	104,1	111,6	117,8
1964 Septembre	111,4	116,4	101,7	108,6	126,4	94,0	112,1	105,2	118,2	98,2	110,4	143,2	105,3	112,1	116,9
1964 Octobre	112,0	116,9	102,7	110,1	127,5	93,9	112,4	105,9	118,9	97,7	110,3	143,3	105,8	112,5	117,1
1964 Novembre	111,9	117,0	102,0	111,3	129,1	96,7	112,1	106,8	119,0	96,4	108,6	142,9	105,7	112,3	116,5
1964 Décembre	111,9	117,3	101,7	111,9	130,7	96,5	111,8	106,9	118,1	95,7	108,8	142,9	105,7	111,5	116,4
1965 Janvier	112,1	117,0	102,7	113,8	129,9	100,4	111,7	107,5	118,0	94,3	109,5	142,9	105,3	110,8	116,7
1965 Février	111,5	116,1	102,6	110,9	126,3	93,0	111,7	107,9	118,7	92,9	110,7	142,9	105,1	110,8	116,9
1965 Mars	111,5	116,5	102,0	111,8	129,0	97,5	111,5	107,5	118,3	92,3	110,9	142,9	104,8	110,4	117,0
1965 Avril	111,9	117,4	101,8	114,1	131,8	99,5	111,4	106,2	118,1	92,9	110,9	142,4	104,2	110,5	117,1
1965 Mai	112,0	117,7	101,6	115,0	133,1	100,2	111,2	105,6	118,3	92,8	109,8	142,4	103,9	110,5	116,9
1965 Juin	111,5	117,5	100,3	113,0	131,1	98,2	111,0	105,2	117,7	92,9	108,5	144,4	103,5	110,1	117,0
1965 Juillet	111,0	116,6	100,5	110,0	128,1	95,2	111,1	105,4	118,0	93,2	107,7	144,4	103,7	110,6	116,8
1965 Août	111,0	116,3	100,6	109,4	129,1	93,5	111,3	106,0	118,2	92,9	108,1	144,4	103,2	110,9	117,2
1965 Septembre	111,3	116,6	101,0	110,8	129,8	95,3	111,4	106,7	117,9	93,1	108,2	144,4	103,3	110,9	117,4
1965 Octobre	112,1	117,3	101,7	112,6	130,3	98,1	111,9	107,1	118,0	93,5	108,7	145,2	104,1	111,4	117,7
1965 Novembre	113,1	118,7	102,3	118,1	137,4	102,2	111,8	106,7	117,5	93,2	109,2	145,2	103,6	111,5	117,8
1965 Décembre	113,6	119,0	103,1	119,4	138,1	103,9	112,2	106,8	117,7	93,5	109,4	145,2	104,5	111,8	118,0
1966 Janvier	114,2	118,9	104,9	117,6	133,1	104,4	113,3	108,7	118,3	94,6	111,4	145,2	104,9	112,8	119,6
1966 Février	114,4	118,9	105,5	115,8	129,4	104,1	114,0	109,7	118,8	95,9	111,6	145,2	105,6	113,6	120,3

\* Indices base originale 1936-38 = 100 convertis en indices 1953 = 100.

### VII - 3. — INDICES DES PRIX DE GROS EN BELGIQUE

Base 1953 = 100

Source : M.A.E.

#### PRODUITS INDIGENES ET PRODUITS IMPORTES

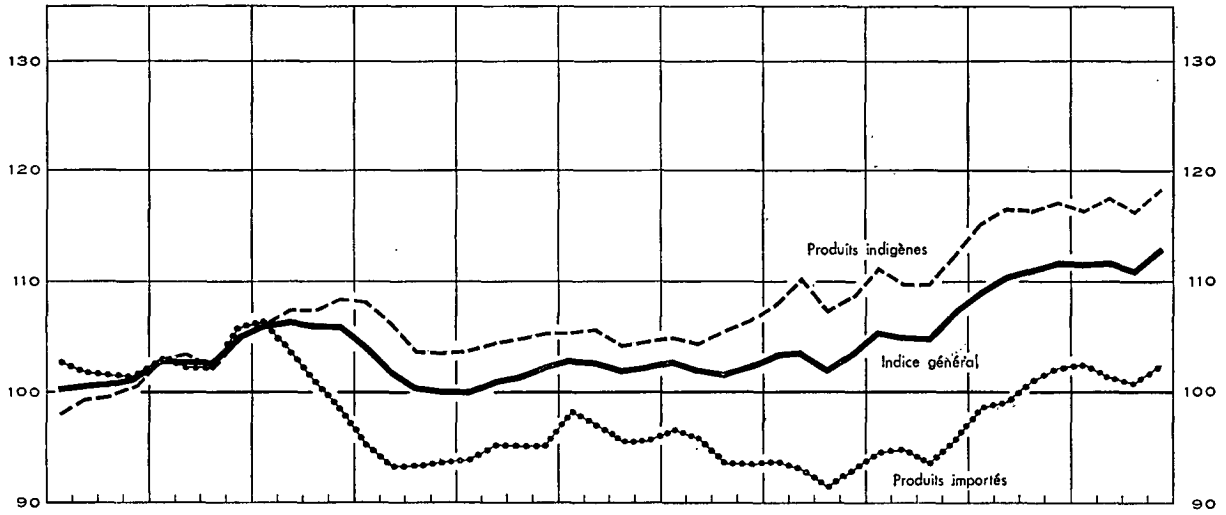

#### PRODUITS AGRICOLES ET PRODUITS INDUSTRIELS

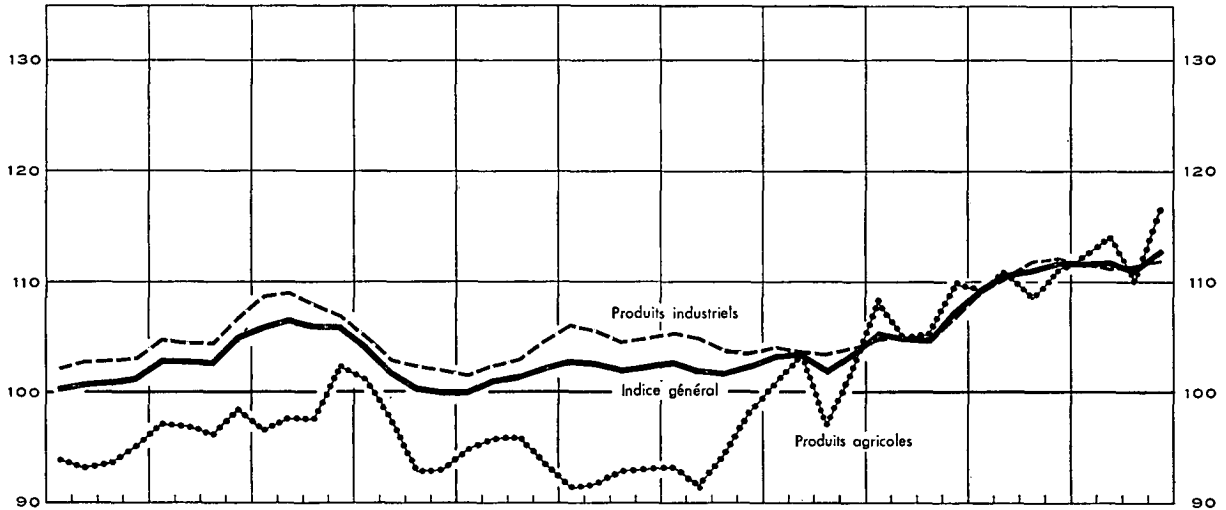

#### PRIX A TROIS STADES DE FABRICATION

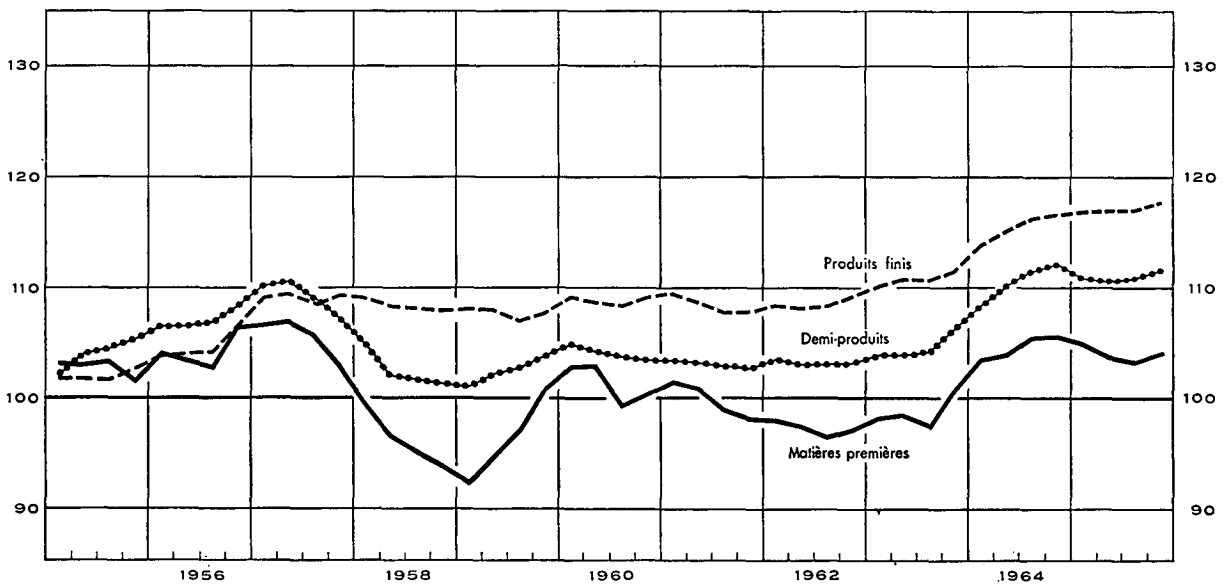



## VII - 4. — INDICES DES PRIX DE DETAIL EN BELGIQUE

Base 1953 = 100

Source : Ministère des Affaires Economiques.

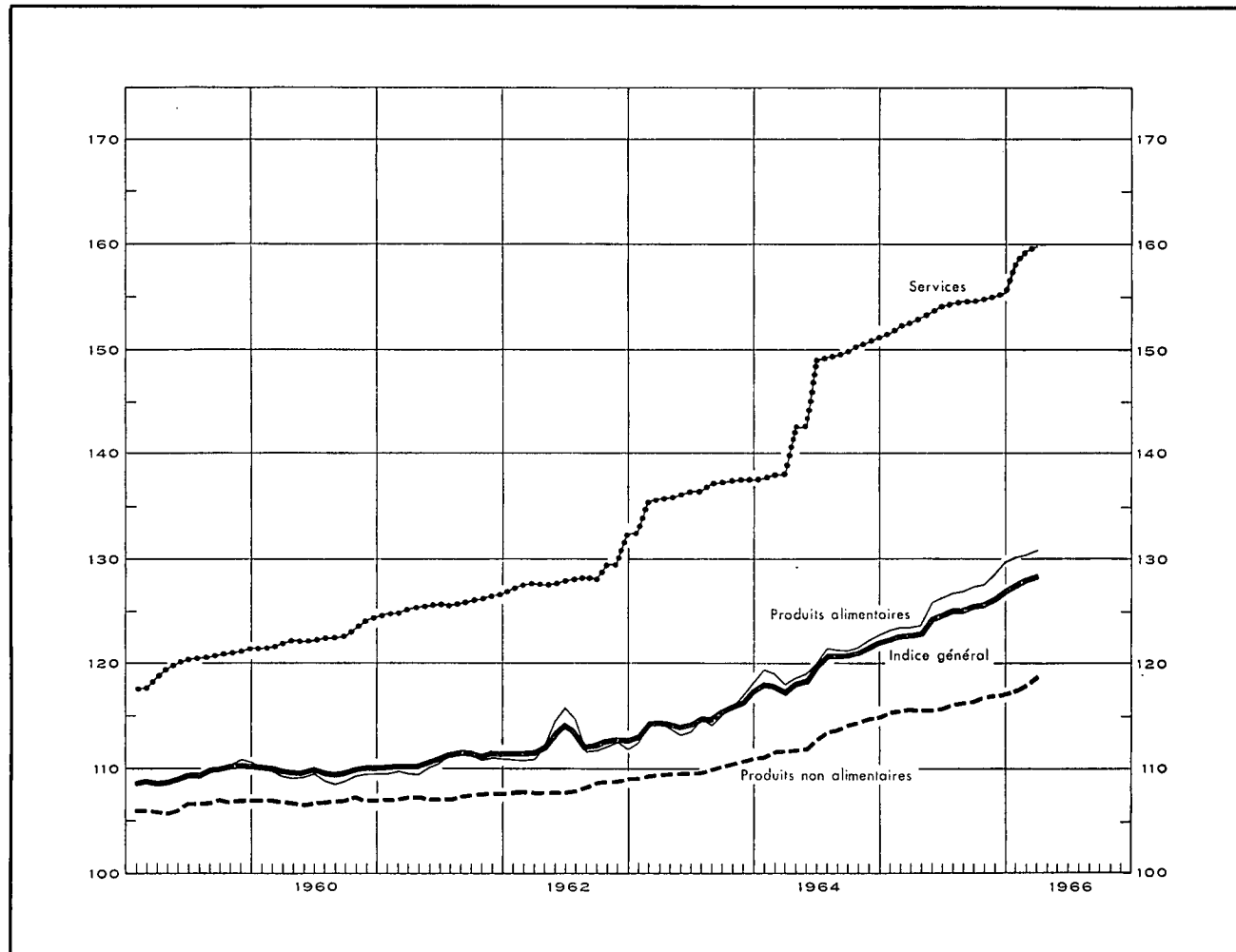

Moyennes mensuelles ou mois	Indice général 65 produits		Produits alimentaires 85 produits		Produits non alimentaires 25 produits		Services 5 produits	
	1965	1966	1965	1966	1965	1966	1965	1966
1956 .....	103,65		104,2		101,5		105,5	
1957 .....	106,93		107,0		104,5		111,7	
1958 .....	108,31		107,9		106,2		114,6	
1959 .....	109,64		109,5		106,6		120,0	
1960 .....	109,97		109,3		107,0		122,6	
1961 .....	111,06		110,5		107,4		125,7	
1962 .....	112,62		112,5		108,3		128,5	
1963 .....	115,04		114,7		109,9		136,3	
1964 .....	119,84		120,3		113,1		145,7	
1965 .....	124,71		126,0		116,2		153,8	
	1965	1966	1965	1966	1965	1966	1965	1966
1 <sup>er</sup> trimestre .....	122,74	128,13	123,4	130,4	115,6	118,1	152,1	159,1
2 <sup>e</sup> trimestre .....	124,18		125,3		115,7		153,6	
3 <sup>e</sup> trimestre .....	125,43		126,9		116,4		154,6	
4 <sup>e</sup> trimestre .....	126,49		128,5		117,0		155,0	
Janvier .....	122,51	127,68	123,2	130,1	115,5	117,6	151,6	158,1
Février .....	122,80	128,07	123,5	130,3	115,6	118,0	152,3	159,2
Mars .....	122,91	128,63	123,5	130,9	115,7	118,8	152,5	159,9
Avril .....	123,11		123,7		115,6		153,1	
Mai .....	124,58		125,9		115,6		153,5	
Juin .....	124,85		126,3		115,8		154,1	
Juillet .....	125,28		126,7		116,2		154,4	
Août .....	125,31		126,8		116,4		154,7	
Septembre .....	125,70		127,3		116,5		154,7	
Octobre .....	125,85		127,5		116,8		154,8	
Novembre .....	126,44		128,4		117,0		155,0	
Décembre .....	127,18		129,7		117,2		155,3	

**Références bibliographiques :** *Annuaire statistique de la Belgique.* — *Bulletin de Statistique de l'I.N.S.* — *Revue du Travail.* — *Industrie*, revue de la F.I.B. — *Recherches économiques de Louvain (I.R.E.S.P.).* — *L'industrie textile belge*, revue de Febeltex. — *Der Volkswirt.* — *Wirtschaft und Statistik.* — *Bulletin mensuel de Statistique (O.N.U.).* — *Monthly Digest of Statistics.* — *Bulletin statistique de l'I.N.S.E.E.* — *Bulletins statistiques : Statistiques générales (O.C.D.E.).* — *Données statistiques (Conseil de l'Europe).* — *Journaux financiers : Agéfi, Het financieele Dagblad, The Financial Times, L'Information.*

# VIII. — COMMERCE EXTERIEUR DE L'U.E.B.L.

## IMPORTATIONS, EXPORTATIONS ET BALANCE COMMERCIALE

Source : I.N.S.

Milliards de francs

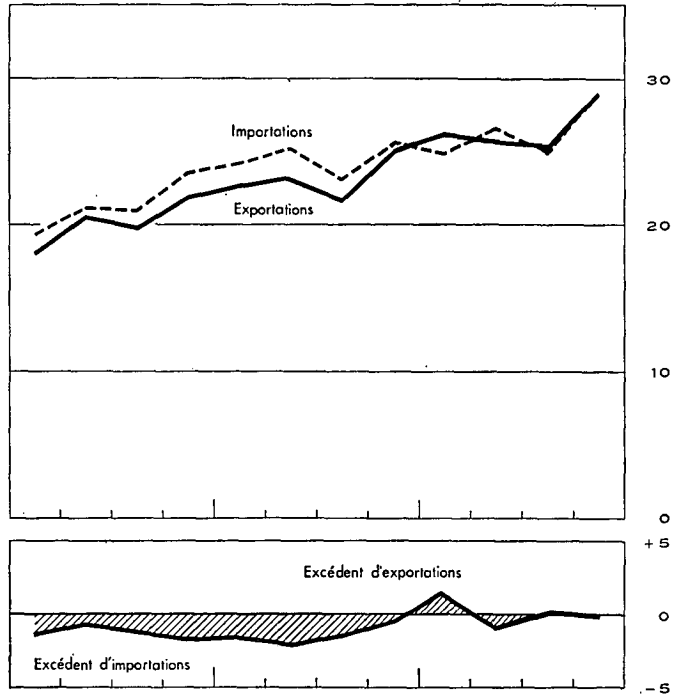
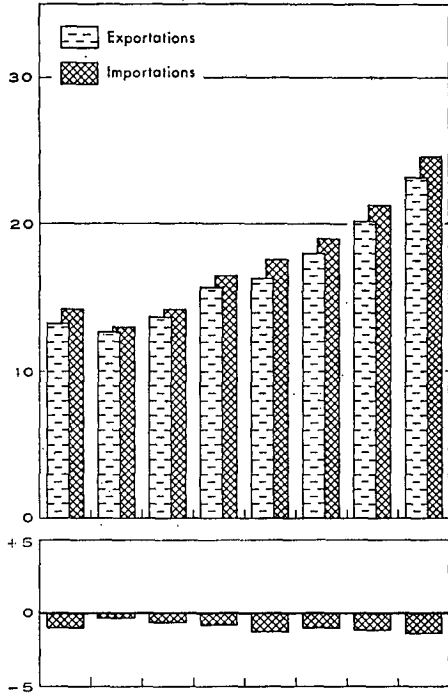

Source I.N.S. - Calculs B.N.B.

## INDICES DU VOLUME

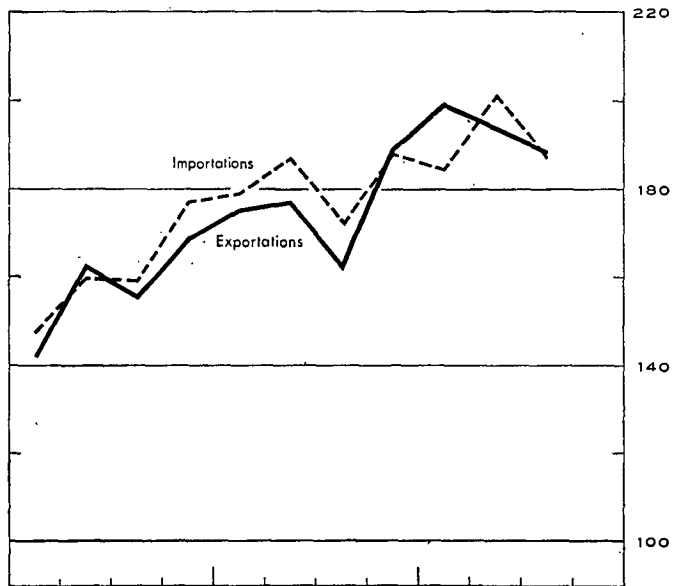
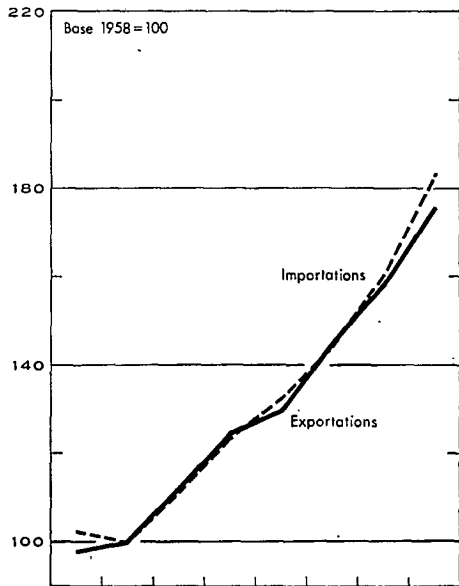

Source I.N.S. - Calculs B.N.B.

## INDICES DES VALEURS UNITAIRES MOYENNES ET DES TERMES DE L'ECHANGE

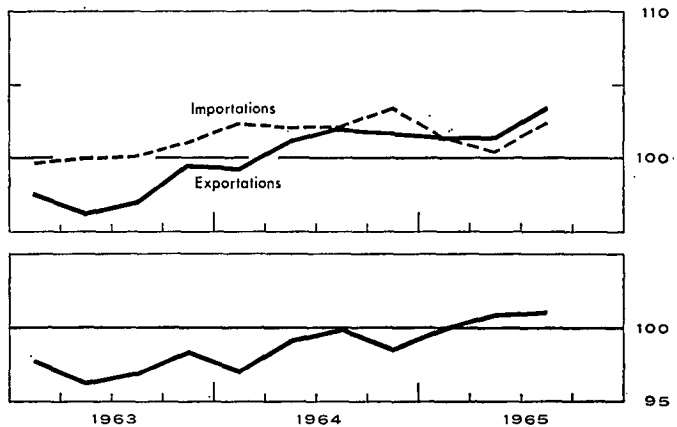
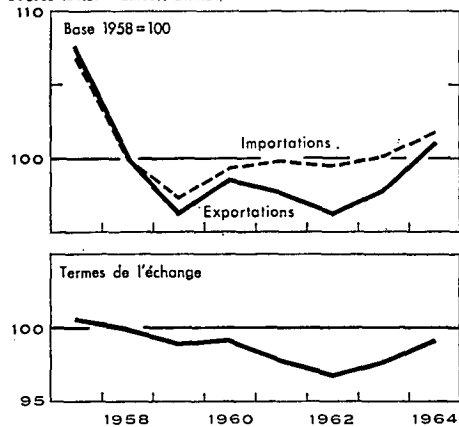

VIII - 1. — COMMERCE EXTERIEUR DE L'U.E.B.L. — TABLEAU GENERAL

Moyennes mensuelles ou mois	Source : I.N.S.				Source : I.N.S. — Calculs B.N.B.				
	Valeur (milliards de francs)			Pourcent. exportations	Indices base 1958 = 100				
	Importations	Exportations	Balance commerciale		du volume		des prix à		des termes de l'échange 1
				importations	exportations	l'importation	l'exportation		
1958	13,0	12,7	- 0,3	97	100,0	100,0	100,0	100,0	100,0
1959	14,3	13,7	- 0,6	96	111,4	111,6	97,4	96,4	99,0
1960	16,5	15,7	- 0,8	95	123,8	125,0	99,4	98,7	99,3
1961	17,6	16,4	- 1,2	93	132,3	130,0	99,9	97,8	97,9
1962	19,0	18,0	- 1,0	95	144,6	145,1	99,5	96,4	96,9
1963	21,3	20,2	- 1,1	95	160,5	157,9	100,1	97,9	97,8
1964	24,7	23,3	- 1,4	94	182,8	175,7	101,9	101,1	99,2
1965	p 26,5	26,6	p+ 0,1	p 100					
1964 2 <sup>e</sup> trimestre	25,3	23,3	- 2,0	92	187,1	177,2	102,1	101,3	99,2
3 <sup>e</sup> trimestre	23,3	21,8	- 1,5	93	173,2	163,1	102,1	102,1	100,0
4 <sup>e</sup> trimestre	25,8	25,3	- 0,5	98	188,3	189,0	103,4	101,8	98,5
1965 1 <sup>er</sup> trimestre	24,7	26,2	+ 1,5	106	184,4	199,6	101,4	101,4	100,0
2 <sup>e</sup> trimestre	26,6	25,7	- 0,9	97	201,6	194,1	100,4	101,5	101,1
3 <sup>e</sup> trimestre	25,4	25,5	+ 0,1	100	187,7	188,7	102,4	103,5	101,1
4 <sup>e</sup> trimestre	p 29,2	28,9	p- 0,3	p 99					
1965 Janvier	22,8	24,1	+ 1,3	106					
Février	23,8	26,0	+ 2,2	109					
Mars	27,3	28,5	+ 1,2	104					
Avril	27,8	25,5	- 2,3	92					
Mai	25,7	24,2	- 1,5	94					
Juin	25,9	27,6	+ 1,7	107					
Juillet	25,2	25,6	+ 0,4	102					
Août	22,7	21,6	- 1,1	95					
Septembre	27,6	29,3	+ 1,7	106					
Octobre	28,0	27,6	- 0,4	98					
Novembre	28,9	28,8	- 0,1	100					
Décembre	p 30,4	30,6	p+ 0,2	p 101					
1966 Janvier	p 25,0	25,2	+ 0,2	101					

1 Termes de l'échange =  $\frac{\text{Indices des prix à l'exportation}}{\text{Indices des prix à l'importation}}$

N. B. — 1<sup>o</sup> En raison des rectifications apportées aux chiffres cumulés, les chiffres des trimestres et les chiffres des x premiers mois ne correspondent pas nécessairement à la moyenne des chiffres mensuels.

2<sup>o</sup> En ce qui concerne les indices du volume, des prix et des termes de l'échange, la moyenne des indices trimestriels diffère de l'indice annuel parce que ce dernier comprend en plus des produits saisonniers et certains articles dont les mouvements sont sporadiques.

VIII - 2. — EXPORTATIONS DE L'U.E.B.L. — Répartition selon la nature des produits (milliards de francs)

Source : I.N.S. (classement B.N.B. d'après le Classement type pour le Commerce international de l'O.N.U.).

Moyennes mensuelles ou mois	Produits sidérurgiques	Fabrications métalliques	Métaux non ferreux	Textiles	Produits chimiques	Industrie houillère	Industrie pétrolière	Verres et glaces	Perles et pierres précieuses	Produits agricoles	Divers	Total
1957	3,1	2,5	1,0	2,2	1,0	0,5	0,4	0,3	0,5	0,3	1,5	13,3
1958	2,8	2,6	0,9	1,8	1,0	0,3	0,5	0,3	0,5	0,4	1,6	12,7
1959	2,8	2,7	1,1	2,1	1,2	0,2	0,5	0,4	0,7	0,4	1,6	13,7
1960	3,5	3,2	1,3	2,4	1,2	0,2	0,5	0,5	0,7	0,4	1,8	15,7
1961	3,1	3,8	1,3	2,6	1,2	0,2	0,4	0,4	0,8	0,5	2,1	16,4
1962	3,20	4,34	1,36	2,92	1,28	0,22	0,46	0,52	0,83	0,68	2,20	18,01
1963	3,21	5,03	1,54	3,23	1,46	0,25	0,66	0,50	0,96	0,89	2,43	20,16
Nouvelle série												
1963	3,21	4,80	1,54	3,23	1,46	0,25	0,66	0,50	0,96	0,89	2,66	20,16
1964	3,75	5,85	1,84	3,56	1,65	0,27	0,65	0,57	1,17	0,84	3,14	23,29
1965	4,13	7,07	2,22	3,78	2,02	0,18	0,69	0,58	1,22	1,16	3,54	26,59
1964 2 <sup>e</sup> trimestre	3,85	5,83	1,80	3,66	1,73	0,28	0,62	0,57	1,14	0,67	3,18	23,33
3 <sup>e</sup> trimestre	3,67	5,40	1,84	3,19	1,61	0,22	0,59	0,54	1,05	0,76	2,89	21,76
4 <sup>e</sup> trimestre	3,83	6,36	2,04	3,74	1,75	0,24	0,69	0,58	1,37	1,20	3,47	25,27
1965 1 <sup>er</sup> trimestre	4,21	7,02	2,17	3,79	1,97	0,18	0,58	0,55	1,14	1,17	3,43	26,21
2 <sup>e</sup> trimestre	4,08	7,08	2,05	3,55	1,90	0,18	0,68	0,51	1,23	0,99	3,50	25,75
3 <sup>e</sup> trimestre	4,06	6,41	2,32	3,60	2,02	0,18	0,77	0,58	1,10	1,06	3,40	25,50
4 <sup>e</sup> trimestre	4,15	7,78	2,34	4,19	2,20	0,17	0,72	0,67	1,41	1,42	3,86	28,91
1965 Avril	4,42	7,01	2,02	3,42	1,80	0,17	0,60	0,53	0,86	1,13	3,51	25,47
Mai	3,76	6,58	1,80	3,41	1,83	0,16	0,71	0,43	1,48	0,77	3,27	24,20
Juin	4,07	7,65	2,33	3,81	2,07	0,20	0,71	0,57	1,34	1,09	3,73	27,57
Juillet	3,91	7,15	2,30	3,48	1,88	0,18	0,66	0,51	1,19	1,01	3,38	25,65
Août	3,86	4,86	2,04	2,85	1,91	0,16	0,92	0,53	0,66	0,87	2,95	21,61
Septembre	4,42	7,20	2,62	4,49	2,28	0,19	0,73	0,70	1,46	1,29	3,93	29,31
Octobre	4,09	7,49	2,30	4,13	2,13	0,16	0,63	0,63	1,05	1,29	3,70	27,60
Novembre	4,02	7,53	2,34	4,39	2,24	0,19	0,66	0,71	1,32	1,47	3,95	28,82
Décembre	4,34	8,43	2,34	4,27	2,23	0,15	0,86	0,66	1,86	1,49	3,95	30,58

N. B. — Le contenu de chaque rubrique correspond à l'intitulé, même si les produits sont fabriqués par une branche d'industrie dont ils ne constituent pas l'activité principale.

Pour une analyse du commerce extérieur de 1948 à 1957 : voir le *Bulletin d'Information et de Documentation*, XXXIV<sup>e</sup> année, vol. II, no 1, juillet 1959. — Pour l'analyse de l'année 1959 : XXXV<sup>e</sup> année, vol. II, no 1, juillet 1960; de l'année 1960 : XXXVI<sup>e</sup> année, vol. II, no 1, août 1961; de l'année 1961 : XXXVII<sup>e</sup> année, vol. II, no 1, juillet 1962; de l'année 1962 : XXXVIII<sup>e</sup> année, vol. II, no 1-2, juillet-août 1963; de l'année 1963 : XXXIX<sup>e</sup> année, vol. II, no 3, septembre 1964; de l'année 1964 : XL<sup>e</sup> année, vol. II no 1-2, juillet-août 1965.

VIII - 3. — IMPORTATIONS DE L'U.E.B.L. — Répartition selon l'usage des produits

(millions de francs)

Source : Institut National de Statistique. — Calculs B.N.B.

Moyennes mensuelles	Biens de production destinés												Biens de consommation							Biens d'équipement 13	Divers 14	Total général			
	Total	aux industries métallurgiques et fabrications métalliques 1	aux industries textiles	à l'agriculture et aux industries alimentaires 2	à l'industrie diamantaire	à l'industrie du bois et du liège	à l'industrie du cuir 3	aux industries du papier et des arts graphiques 4	à l'industrie du tabac	aux industries de la construction 5	aux industries du caoutchouc 6	aux raffineries de pétrole 7	à divers secteurs de production					Total	non durables				durables 12		
													combustibles		produits chimiques 9	produits métalliques 9	autres produits 10		alimentaires					autres 11	
													liquides 8	autres					produits animaux						produits végétaux
1954	7.197	1.957	1.212	1.033	293	194	118	103	74			541	439	250		983	2.263	349	643		1.271	1.164	...	10.624	
1955	8.238	2.540	1.211	912	417	240	116	127	74			649	474	306		1.172	2.367	369	637		1.361	1.245	...	11.850	
1956	9.434	3.065	1.277	1.089	507	196	124	132	78			809	612	367		1.178	2.554	385	735		1.434	1.646	1	13.635	
1957	9.814	2.827	1.427	1.045	532	227	124	147	88			1.022	717	401		1.257	2.844	404	767		1.673	1.643	1	14.302	
1958	8.596	2.437	935	1.059	451	193	106	121	94			957	700	410		1.133	2.758	351	742		1.665	1.682	1	13.037	
1959	9.682	2.858	1.088	1.170	675	206	142	244	98	111		897	677	445		1.071	2.969	376	751	275	1.567	1.689	1	14.341	
1960	11.453	3.808	1.270	1.278	773	271	172	244	105	227		946	652	666		1.041	3.085	359	804	313	1.609	1.950	...	16.488	
1960 *	11.549	3.922	1.271	1.300	773	272	172	245	104	222	88	595	351	685	667	235	647	3.089	353	798	307	1.631	1.850	...	16.488
1961	12.070	4.045	1.472	1.245	793	285	196	247	109	242	81	623	344	724	696	277	691	3.285	395	812	309	1.769	2.223	1	17.579
1962	12.987	4.388	1.581	1.464	771	267	197	237	103	253	75	659	415	782	764	311	720	3.423	377	846	314	1.886	2.568	3	18.981
1963	14.395	4.700	1.662	1.480	938	316	219	265	119	290	82	933	393	960	898	344	796	4.019	462	920	360	2.277	2.883	3	21.300
1963	14.400	4.705	1.662	1.480	938	316	219	265	119	290	82	933	393	960	898	344	796	3.937	462	920	360	2.195	2.884	79	21.300
1964	16.163	5.145	1.958	1.591	1.126	397	233	293	140	360	88	992	405	985	1.077	442	981	4.972	696	1.050	402	2.824	3.459	83	24.677
1963 4 <sup>e</sup> trimestre	15.979	5.158	1.798	1.763	1.052	369	231	304	127	329	87	994	375	1.097	993	386	916	4.383	568	975	376	2.464	3.171	72	23.605
1964 1 <sup>er</sup> trimestre	16.066	4.930	2.005	1.822	1.110	270	275	266	125	330	96	956	543	988	1.059	415	876	4.847	610	1.079	405	2.753	3.283	68	24.264
2 <sup>e</sup> trimestre	16.386	5.411	2.172	1.399	1.150	407	227	302	139	391	92	821	421	976	1.080	457	941	5.113	649	1.197	385	2.882	3.672	114	25.285
3 <sup>e</sup> trimestre	15.411	4.890	1.794	1.441	1.060	520	191	300	131	352	77	1.048	302	959	1.008	420	918	4.646	649	886	373	2.738	3.177	90	23.324
4 <sup>e</sup> trimestre	16.788	5.348	1.862	1.700	1.184	391	240	304	165	368	87	1.144	355	1.016	1.159	476	989	5.283	876	1.037	447	2.923	3.703	59	25.833
1965 1 <sup>er</sup> trimestre	15.978	5.041	1.790	1.738	1.149	251	239	293	124	337	105	1.041	416	861	1.132	464	997	5.410	815	973	472	3.150	3.290	65	24.743
2 <sup>e</sup> trimestre	17.133	6.051	1.746	1.529	942	373	249	285	149	410	102	1.217	320	919	1.241	502	1.098	5.784	772	1.189	465	3.358	3.652	34	26.603
3 <sup>e</sup> trimestre	16.422	5.321	1.606	1.752	1.117	447	217	291	158	392	88	1.128	306	972	1.141	472	1.014	5.577	769	1.151	498	3.159	3.208	214	25.421

\* Chiffres approximatifs constitués au moyen des anciennes positions tarifaires.

1 Rubrique modifiée à partir de 1960 :

a) par l'incorporation de certains produits classés précédemment soit dans les « Biens de production servant aux divers secteurs de production — autres produits », soit dans les « Biens de consommation durables », soit dans les « Biens d'équipement ».

b) par l'exclusion de produits qui sont dorénavant repris dans les « Biens de production servant à divers secteurs de production — autres produits ». Cette rubrique comprend, avant et après 1960, les pièces détachées d'automobiles.

Rubrique modifiée, en 1963, par l'incorporation de produits repris précédemment dans le poste « Biens de consommation durables ».

2 Rubrique modifiée par l'incorporation de produits repris précédemment sous la rubrique « Biens de consommation non durables — autres que alimentaires ». Cette rubrique comprend, avant et après 1960, les céréales.

3 La nouvelle série reprend les chaussures de toute nature, sauf celles en caoutchouc.

4 Rubrique modifiée, à partir de 1959, par l'incorporation de produits classés précédemment dans le poste : « Biens de production destinés à divers secteurs de production : autres produits ».

5 Nouvelle rubrique à partir de 1959, dont le contenu figurait auparavant en ordre principal dans le poste « Biens de production destinés à divers secteurs de production : autres produits ».

6 Nouvelle rubrique, à partir de 1960, dont le contenu figurait auparavant dans les « Biens de production servant à divers secteurs de production : produits chimiques et autres produits ».

7 Nouvelle rubrique, à partir de 1960, dont le contenu figurait auparavant dans les « Biens de production servant à divers secteurs de production : combustibles liquides ».

8 Rubrique scindée, à partir de 1960, : voir note 7.

9 Nouvelle rubrique, à partir de 1960, dont le contenu figurait auparavant en ordre principal dans le poste : « Biens de production servant à divers secteurs de production : autres produits ».

10 Rubrique modifiée, voir notes 1, 4, 5, 6 et 9.

11 Nouvelle rubrique, à partir de 1959, dont le contenu figurait auparavant en ordre principal dans le poste « Biens de consommation durables ».

12 Rubrique modifiée.

a) en 1959 : voir note 11.

b) en 1960, par incorporation de produits venant des « Biens d'équipement » et par exclusion d'autres produits allant aux « Biens de production destinés aux industries métallurgiques et aux fabrications métalliques ».

c) en 1964, par exclusion de produits allant aux « Biens de production destinés aux industries métallurgiques et aux fabrications métalliques » et au poste « Divers ».

13 Rubrique modifiée : voir note 12 b) et par des produits allant aux « Biens de production destinés aux industries métallurgiques et aux fabrications métalliques ».

14 Rubrique constituée, en ordre principal, depuis 1963, par des positions tarifaires confidentielles.

VIII - 4a. — INDICES DES VALEURS UNITAIRES MOYENNES \*

Base 1958 = 100

Source : Institut National de Statistique — Calculs B.N.B.

	1956	1957	1958	1959	1960	1961	1962	1963	1964	1963	1964				1965		
										4e trim.	1er trim.	2e trim.	3e trim.	4e trim.	1er trim.	2e trim.	3e trim.
<b>IMPORTATIONS (C.I.F.) — Répartition selon l'usage des produits.</b>																	
Biens de production .....	105,9	109,4	100,0	98,6	100,8	100,2	98,7	98,9	100,4	100,2	101,1	101,2	100,5	101,7	99,2	97,6	100,5
Biens de consommation .....	101,7	103,4	100,0	96,9	96,9	99,0	98,9	100,0	102,3	100,7	101,9	102,3	102,4	105,3	104,4	104,9	105,3
Biens d'équipement .....	92,8	100,7	100,0	92,1	97,5	101,1	106,5	108,4	110,8	108,6	111,7	108,5	111,9	111,5	109,0	110,2	109,0
<b>Ensemble ...</b>	<b>103,1</b>	<b>106,9</b>	<b>100,0</b>	<b>97,4</b>	<b>99,4</b>	<b>99,9</b>	<b>99,5</b>	<b>100,1</b>	<b>101,9</b>	<b>101,1</b>	<b>102,4</b>	<b>102,1</b>	<b>102,1</b>	<b>103,4</b>	<b>101,4</b>	<b>100,4</b>	<b>102,4</b>
<b>EXPORTATIONS (F.O.B.) — Répartition selon la nature des produits.</b>																	
Sidérurgie .....	106,0	113,5	100,0	93,2	103,0	98,5	93,7	91,3	92,6	91,0	90,3	92,0	93,9	94,1	92,8	93,1	93,0
Fabrications métalliques .....	93,5	103,3	100,0	95,2	93,0	94,8	95,3	100,0	102,6	102,5	100,3	104,2	103,6	103,1	101,3	102,4	106,9
Métaux non ferreux .....	144,8	118,6	100,0	111,4	116,6	110,7	109,4	111,2	123,3	113,0	116,9	119,9	126,7	132,1	135,5	135,9	139,5
Textiles .....	107,6	110,7	100,0	94,7	100,0	101,2	100,7	103,7	109,1	107,0	109,0	108,4	110,9	108,6	107,6	104,5	109,5
Produits chimiques .....	107,8	102,8	100,0	98,6	98,2	98,7	94,7	92,4	94,2	93,3	94,8	93,9	93,1	95,4	96,9	96,6	96,3
Industrie houillère .....	88,2	102,7	100,0	81,8	74,6	70,3	71,9	81,9	96,8	83,8	96,9	104,7	93,3	91,7	77,3	75,2	78,5
Industrie pétrolière .....	84,2	103,8	100,0	93,9	85,2	85,2	83,2	80,8	78,5	80,5	82,2	78,2	78,1	76,1	78,0	79,4	77,2
Verres et glaces .....	97,1	98,9	100,0	100,1	99,5	101,1	99,8	96,6	99,1	99,3	98,3	100,0	98,8	98,7	98,7	97,6	97,3
Produits agricoles .....	106,2	101,3	100,0	99,3	98,2	100,3	105,0	114,3	109,3	115,9	99,7	113,0	109,7	110,3	107,6	111,7	116,7
Ciments .....	99,4	99,0	100,0	97,6	94,6	99,0	98,3	98,6	100,2	102,1	99,7	98,1	104,0	99,5	103,7	100,6	101,1
Carrières .....	94,3	101,6	100,0	96,1	101,6	98,2	96,8	95,4	96,1	94,5	97,6	94,9	95,7	95,0	98,2	98,2	98,0
Céramiques .....	96,7	100,6	100,0	97,8	88,3	91,1	95,7	100,7	109,4	100,9	105,4	105,7	112,1	112,3	110,2	109,0	112,1
Bois et meubles .....	102,5	105,4	100,0	96,5	98,3	99,3	97,0	99,0	104,7	99,0	102,3	103,7	102,6	106,8	106,9	106,2	108,6
Peaux, cuirs et chaussures .....	96,7	103,7	100,0	109,0	110,6	110,3	108,8	102,7	107,6	103,4	110,0	107,2	108,9	110,3	114,2	117,0	116,9
Papier et livre .....	100,0	99,1	100,0	92,6	94,5	92,4	95,3	92,7	95,4	93,9	95,3	94,5	96,4	95,0	99,1	97,2	98,9
Tabacs manufacturés .....	99,7	101,5	100,0	95,3	95,7	100,5	111,7	105,7	100,7	102,8	97,9	104,4	103,9	97,6	101,0	115,9	115,9
Caoutchouc .....	108,9	104,6	100,0	97,4	92,6	88,4	86,2	83,0	84,1	84,7	82,8	83,7	82,1	85,1	83,3	85,3	85,4
Industries alimentaires .....	102,5	109,6	100,0	91,1	91,1	91,1	89,6	94,2	97,7	97,7	100,3	99,5	100,7	95,0	98,8	96,8	97,0
Divers .....	85,4	103,9	100,0	99,1	95,3	90,1	87,8	88,9	93,0	91,5	88,6	94,2	97,6	92,3	89,7	92,7	81,1
<b>Ensemble ...</b>	<b>103,3</b>	<b>107,6</b>	<b>100,0</b>	<b>96,4</b>	<b>98,7</b>	<b>97,8</b>	<b>96,4</b>	<b>97,9</b>	<b>101,1</b>	<b>99,6</b>	<b>99,4</b>	<b>101,3</b>	<b>102,1</b>	<b>101,8</b>	<b>101,4</b>	<b>101,5</b>	<b>103,5</b>
<b>INDICES DES TERMES DE L'ECHANGE <sup>1</sup></b>																	
<b>Ensemble ...</b>	<b>100,2</b>	<b>100,7</b>	<b>100,0</b>	<b>99,0</b>	<b>99,3</b>	<b>97,9</b>	<b>96,9</b>	<b>97,8</b>	<b>99,2</b>	<b>98,5</b>	<b>97,1</b>	<b>99,2</b>	<b>100,0</b>	<b>98,5</b>	<b>100,0</b>	<b>101,1</b>	<b>101,1</b>

<sup>1</sup> Indices des termes de l'échange =  $\frac{\text{indice des valeurs unitaires moyennes à l'exportation (f.o.b.)}}{\text{indice des valeurs unitaires moyennes à l'importation (c.i.f.)}}$

\* Voir 2<sup>e</sup> du N.B. au tableau VIII-1.

VIII - 4b. — INDICES DU VOLUME \*

Base 1958 = 100

Source : Institut National de Statistique — Calculs B.N.B.

	1956	1957	1958	1959	1960	1961	1962	1963	1964	1963	1964				1965		
										4e trim.	1er trim.	2e trim.	3e trim.	4e trim.	1er trim.	2e trim.	3e trim.
<b>IMPORTATIONS (C.I.F.) — Répartition selon l'usage des produits.</b>																	
Biens de production .....	103,9	104,4	100,0	111,3	124,4	130,9	145,6	159,7	175,8	175,6	173,6	176,9	167,5	179,5	175,3	194,4	179,5
Biens de consommation .....	91,9	99,9	100,0	110,9	121,5	128,1	131,8	152,4	187,9	169,6	185,5	194,9	177,1	195,7	201,4	213,8	203,7
Biens d'équipement .....	100,8	97,0	100,0	112,5	122,9	147,7	161,4	179,3	213,7	199,9	200,1	231,5	199,4	225,4	208,4	223,1	206,4
<b>Ensemble ...</b>	<b>101,1</b>	<b>102,5</b>	<b>100,0</b>	<b>111,4</b>	<b>123,8</b>	<b>132,3</b>	<b>144,6</b>	<b>160,5</b>	<b>182,8</b>	<b>177,1</b>	<b>179,0</b>	<b>187,1</b>	<b>173,2</b>	<b>188,3</b>	<b>184,4</b>	<b>201,6</b>	<b>187,7</b>
<b>EXPORTATIONS (F.O.B.) — Répartition selon la nature des produits.</b>																	
Sidérurgie .....	101,7	99,5	100,0	110,8	127,4	117,5	127,3	130,9	151,6	133,0	152,8	155,6	146,0	152,2	169,2	163,9	163,4
Fabrications métalliques .....	92,5	92,2	100,0	109,1	130,5	141,2	164,6	175,0	208,2	183,2	208,8	210,7	189,9	226,6	257,5	253,6	217,6
Métaux non ferreux .....	97,4	90,6	100,0	111,3	124,3	131,9	135,2	150,7	162,5	164,6	156,6	163,7	158,1	168,2	174,2	164,4	181,8
Textiles .....	108,6	110,0	100,0	119,6	129,5	139,0	158,5	170,0	177,6	186,1	181,7	183,9	156,7	187,8	192,2	185,8	179,0
Produits chimiques .....	85,4	94,6	100,0	115,6	115,3	123,4	130,3	151,0	166,4	161,1	153,3	174,0	165,2	174,6	192,7	186,2	198,3
Industrie houillère .....	153,3	137,7	100,0	78,8	82,3	90,7	88,1	85,6	78,2	98,4	94,8	76,9	67,1	74,2	66,1	67,5	64,9
Industrie pétrolière .....	93,6	81,9	100,0	100,1	103,8	97,2	107,1	154,3	156,0	154,7	158,5	150,4	142,1	170,7	140,4	160,7	188,1
Verres et glaces .....	102,5	91,2	100,0	130,2	143,7	145,1	168,8	169,5	188,1	180,5	196,3	187,3	178,7	193,4	181,9	169,1	193,6
Produits agricoles .....	79,3	71,7	100,0	96,9	100,1	110,5	138,0	158,3	157,2	195,3	165,0	127,0	142,8	231,6	234,5	189,1	186,4
Ciments .....	135,2	142,6	100,0	114,5	108,2	111,3	109,2	99,3	115,8	110,0	98,5	125,1	107,1	132,3	124,5	140,6	146,8
Carrières .....	108,8	108,3	100,0	111,4	117,6	131,6	154,0	173,9	204,9	200,5	181,3	219,8	208,9	214,1	200,6	213,3	224,4
Céramiques .....	130,7	110,6	100,0	120,7	172,7	229,3	196,3	206,7	250,5	249,6	230,3	240,4	247,4	285,2	244,7	269,3	259,5
Bois et meubles .....	118,1	113,4	100,0	129,4	162,3	205,5	287,1	349,4	399,0	411,4	401,1	417,2	370,4	405,0	413,0	462,4	419,7
Peaux, cuirs et chaussures .....	110,7	98,5	100,0	120,9	124,4	160,1	175,8	195,5	209,2	222,1	217,0	193,9	200,8	218,4	208,8	192,7	210,2
Papier et livre .....	87,5	98,4	100,0	114,0	133,4	140,2	161,8	181,7	205,9	203,6	195,3	210,0	188,2	228,2	223,4	232,9	217,2
Tabacs manufacturés .....	58,2	82,7	100,0	126,2	147,9	178,8	167,2	216,0	278,0	269,0	249,5	256,8	266,5	339,1	290,8	299,1	320,0
Caoutchouc .....	108,0	99,8	100,0	117,0	124,8	148,1	165,6	187,0	222,0	194,6	221,6	216,7	205,3	260,3	275,1	269,3	250,9
Industries alimentaires .....	96,9	92,4	100,0	112,8	130,5	154,1	185,8	209,9	234,0	218,9	211,2	232,4	207,0	289,2	251,8	280,6	271,4
Divers .....	127,7	99,0	100,0	117,4	138,5	147,9	153,7	155,1	159,9	169,1	187,0	157,7	146,6	152,3	188,8	163,4	166,6
<b>Ensemble ...</b>	<b>100,4</b>	<b>97,8</b>	<b>100,0</b>	<b>111,6</b>	<b>125,0</b>	<b>130,0</b>	<b>145,1</b>	<b>157,9</b>	<b>175,7</b>	<b>168,8</b>	<b>175,6</b>	<b>177,2</b>	<b>163,1</b>	<b>189,0</b>	<b>199,6</b>	<b>194,1</b>	<b>188,7</b>

\* Voir 2<sup>e</sup> du N.B. au tableau VIII-1.

VIII - 5. — ORIENTATION GEOGRAPHIQUE DU COMMERCE EXTERIEUR DE L'U.E.B.L.

(milliards de francs)

Source : Institut National de Statistique.

Moyennes mensuelles ou mois	Allemagne occidentale 1			France 1			Pays-Bas		
	importations	exportations	balance commerc.	importations	exportations	balance commerc.	importations	exportations	balance commerc.
1957	2,23	1,36	- 0,87	1,70	1,46	- 0,24	2,02	3,02	+ 1,00
1958	2,24	1,46	- 0,78	1,51	1,34	- 0,17	2,05	2,63	+ 0,58
1959	2,34	1,82	- 0,52	1,80	1,25	- 0,55	2,26	2,92	+ 0,66
1960	2,81	2,48	- 0,33	2,24	1,64	- 0,60	2,45	3,35	+ 0,90
1961	3,14	2,51	- 0,63	2,59	1,84	- 0,75	2,69	3,83	+ 1,14
1962	3,55	3,18	- 0,37	2,77	2,24	- 0,53	2,80	4,11	+ 1,31
1963	4,10	3,73	- 0,37	3,20	2,94	- 0,26	3,14	4,55	+ 1,41
1964	4,89	4,83	- 0,06	3,65	3,53	- 0,12	3,67	5,34	+ 1,67
1965	p 5,25	5,81	p+ 0,56	p 4,13	3,86	p- 0,27	p 3,99	5,87	p+ 1,88
1964 2 <sup>e</sup> trimestre	5,05	4,68	- 0,37	3,83	3,65	- 0,18	3,57	5,42	+ 1,85
3 <sup>e</sup> trimestre	4,64	4,75	+ 0,11	3,14	3,12	- 0,02	3,44	4,96	+ 1,52
4 <sup>e</sup> trimestre	5,17	5,69	+ 0,52	3,72	3,80	+ 0,08	4,05	5,75	+ 1,70
1965 1 <sup>er</sup> trimestre	4,98	5,62	+ 0,64	3,94	3,74	- 0,20	3,95	5,82	+ 1,87
2 <sup>e</sup> trimestre	5,33	5,86	+ 0,53	4,20	3,86	- 0,34	3,87	5,80	+ 1,93
3 <sup>e</sup> trimestre	4,94	5,78	+ 0,84	3,79	3,45	- 0,34	3,77	5,32	+ 1,55
4 <sup>e</sup> trimestre	p 5,77	5,98	p+ 0,21	p 4,58	4,42	p- 0,16	p 4,37	6,51	p+ 2,14
1965 Janvier	4,53	5,01	+ 0,48	3,62	3,42	- 0,20	3,52	5,06	+ 1,54
Février	4,64	5,38	+ 0,74	3,97	3,70	- 0,27	3,90	5,56	+ 1,66
Mars	5,64	6,46	+ 0,82	4,21	4,11	- 0,10	4,43	6,84	+ 2,41
Avril	5,53	5,68	+ 0,15	4,58	3,72	- 0,86	3,92	5,58	+ 1,66
Mai	5,09	5,11	+ 0,02	4,02	3,89	- 0,13	3,79	5,79	+ 2,00
Juin	5,18	6,77	+ 1,59	3,98	3,97	- 0,01	3,86	6,04	+ 2,18
Juillet	4,94	6,37	+ 1,43	3,77	3,56	- 0,21	3,33	5,34	+ 2,01
Août	4,44	4,09	- 0,35	3,04	2,85	- 0,19	3,51	4,40	+ 0,89
Septembre	5,33	6,89	+ 1,56	4,50	3,96	- 0,54	4,37	6,28	+ 1,91
Octobre	5,75	5,87	+ 0,12	4,66	4,15	- 0,41	4,41	6,11	+ 1,70
Novembre	5,29	6,47	+ 1,18	4,64	4,56	- 0,08	4,22	6,57	+ 2,35
Décembre	p 6,28	5,80	p- 0,48	p 4,55	4,66	p+ 0,11	p 4,49	6,86	p+ 2,37
1966 Janvier	p	5,19			4,41			5,49	
Moyennes mensuelles ou mois	Italie			Communauté Economique Européenne			Total métrop. européennes O.C.D.E. 2		
	importations	exportations	balance commerc.	importations	exportations	balance commerc.	importations	exportations	balance commerc.
1957	0,27	0,28	+ 0,01	6,22	6,12	- 0,10	8,47	8,42	- 0,05
1958	0,28	0,29	+ 0,01	6,08	5,72	- 0,36	8,03	7,92	- 0,11
1959	0,34	0,36	+ 0,02	6,74	6,35	- 0,39	8,94	8,71	- 0,23
1960	0,39	0,48	+ 0,09	7,89	7,95	+ 0,06	10,35	10,78	+ 0,43
1961	0,48	0,53	+ 0,05	8,90	8,71	- 0,19	11,51	11,68	+ 0,17
1962	0,56	0,72	+ 0,16	9,68	10,25	+ 0,57	12,50	13,25	+ 0,75
1963	0,74	1,04	+ 0,30	11,18	12,26	+ 1,08	14,33	15,51	+ 1,18
1964	0,94	0,88	- 0,06	13,15	14,58	+ 1,43	16,64	17,96	+ 1,32
1965	p 1,05	0,91	p- 0,14	p 14,42	16,45	p+ 2,03	p 18,16	20,41	p+ 2,25
1964 2 <sup>e</sup> trimestre	1,02	0,86	- 0,16	13,46	14,61	+ 1,15	17,06	18,06	+ 1,00
3 <sup>e</sup> trimestre	0,96	0,80	- 0,16	12,18	13,63	+ 1,45	15,47	16,62	+ 1,15
4 <sup>e</sup> trimestre	0,87	0,88	+ 0,01	13,81	16,12	+ 2,31	17,53	19,81	+ 2,28
1965 1 <sup>er</sup> trimestre	0,95	0,91	- 0,04	13,82	16,09	+ 2,27	17,42	20,15	+ 2,73
2 <sup>e</sup> trimestre	0,97	0,88	- 0,09	14,37	16,40	+ 2,03	17,87	20,05	+ 2,18
3 <sup>e</sup> trimestre	1,16	0,86	- 0,30	13,66	15,41	+ 1,75	17,12	19,21	+ 2,09
4 <sup>e</sup> trimestre	p 1,11	0,98	p- 0,13	p 15,84	17,89	p+ 2,05	p 20,23	22,22	p+ 1,99
1965 Janvier	0,73	0,92	+ 0,19	12,40	14,41	+ 2,01	15,80	18,74	+ 2,94
Février	0,94	0,82	- 0,12	13,45	15,46	+ 2,01	16,95	19,17	+ 2,22
Mars	1,18	0,99	- 0,19	15,46	18,40	+ 2,94	19,33	22,55	+ 3,22
Avril	1,07	0,94	- 0,13	15,10	15,92	+ 0,82	18,59	19,60	+ 1,01
Mai	0,95	0,86	- 0,09	13,85	15,65	+ 1,80	17,30	18,97	+ 1,67
Juin	0,90	0,85	- 0,05	13,92	17,63	+ 3,71	17,42	21,56	+ 4,14
Juillet	1,37	0,97	- 0,40	13,41	16,24	+ 2,83	16,99	19,83	+ 2,84
Août	1,06	0,71	- 0,35	12,05	12,05	...	14,79	15,39	+ 0,60
Septembre	1,03	0,87	- 0,16	15,23	18,00	+ 2,77	19,09	22,47	+ 3,38
Octobre	1,14	0,90	- 0,24	15,86	17,03	+ 1,17	20,02	20,94	+ 0,92
Novembre	1,12	1,06	- 0,06	15,27	18,66	+ 3,39	19,64	22,77	+ 3,13
Décembre	p 1,07	0,98	p- 0,09	p 16,39	18,30	p+ 1,91	p 21,03	23,23	p+ 2,20
1966 Janvier	p	0,92			16,01			19,86	

1 La Sarre est incluse dans la France jusqu'au 1<sup>er</sup> semestre 1959 et dans l'Allemagne occidentale à partir du 2<sup>e</sup> semestre 1959.

2 Y compris l'Espagne à partir de 1960.

VIII - 5. — ORIENTATION GEOGRAPHIQUE DU COMMERCE EXTERIEUR DE L'U.E.B.L.

(milliards de francs)

Source : Institut National de Statistique.

Moyennes mensuelles ou mois	Etats-Unis			Royaume-Uni			Pays de la zone sterling autres que le Royaume-Uni		
	importations	exportations	balance commerc.	importations	exportations	balance commerc.	importations	exportations	balance commerc.
1957	1,77	1,09	- 0,68	1,17	0,74	- 0,43	1,18	0,87	- 0,31
1958	1,29	1,17	- 0,12	0,96	0,72	- 0,24	0,97	0,80	- 0,17
1959	1,35	1,81	+ 0,46	1,19	0,81	- 0,38	1,11	0,68	- 0,43
1960	1,63	1,49	- 0,14	1,21	0,87	- 0,34	0,95	0,83	- 0,12
1961	1,66	1,50	- 0,06	1,33	0,86	- 0,47	0,95	0,81	- 0,14
1962	1,88	1,72	- 0,16	1,53	0,90	- 0,63	1,14	0,74	- 0,40
1963	1,97	1,71	- 0,26	1,76	1,16	- 0,60	1,29	0,81	- 0,48
1964	2,19	1,88	- 0,31	1,89	1,15	- 0,74	1,47	0,88	- 0,59
1965	p 2,28	2,22	p- 0,06	p 2,04	1,28	p- 0,76		1,03	
1964 2 <sup>e</sup> trimestre	2,18	1,97	- 0,21	2,03	1,17	- 0,86	1,69	0,85	- 0,84
3 <sup>e</sup> trimestre	2,06	1,87	- 0,19	1,82	0,95	- 0,87	1,44	0,77	- 0,67
4 <sup>e</sup> trimestre	2,33	1,79	- 0,54	1,91	1,25	- 0,66	1,35	0,89	- 0,46
1965 1 <sup>er</sup> trimestre	1,77	1,98	+ 0,21	2,00	1,32	- 0,68	1,50	1,15	- 0,35
2 <sup>e</sup> trimestre	2,46	2,12	- 0,34	1,88	1,12	- 0,76	1,71	0,95	- 0,76
3 <sup>e</sup> trimestre	2,27	2,37	+ 0,10	1,81	1,25	- 0,56	1,54	0,96	- 0,58
4 <sup>e</sup> trimestre	p 2,63	2,40	p- 0,23	p 2,49	1,43	p- 1,06		1,05	
1965 Janvier	1,83	1,45	- 0,38	1,82	1,38	- 0,44	1,21	0,96	- 0,25
Février	1,10	2,46	+ 1,36	2,01	1,25	- 0,76	1,76	1,38	- 0,38
Mars	2,38	2,03	- 0,35	2,17	1,31	- 0,86	1,45	1,13	- 0,32
Avril	2,86	2,21	- 0,65	1,89	1,09	- 0,80	1,66	1,02	- 0,64
Mai	2,20	1,97	- 0,23	1,84	1,04	- 0,80	1,86	0,82	- 1,04
Juin	2,30	2,17	- 0,13	1,88	1,22	- 0,66	1,61	1,03	- 0,58
Juillet	2,20	2,09	- 0,11	2,09	1,26	- 0,83	1,69	0,94	- 0,75
Août	2,08	2,39	+ 0,31	1,29	1,02	- 0,27	1,44	1,00	- 0,44
Septembre	2,46	2,63	+ 0,17	1,95	1,46	- 0,49	1,47	0,95	- 0,52
Octobre	2,28	2,62	+ 0,34	2,32	1,26	- 1,06	1,21	0,96	- 0,25
Novembre	2,64	2,04	- 0,60	2,39	1,40	- 0,99	1,71	0,99	- 0,72
Décembre	p 2,97	2,54	p- 0,43	p 2,47	1,64	p- 0,83		1,19	
1966 Janvier	p	1,75			1,29				
Moyennes mensuelles ou mois	Amérique latine 1			Congo et Rwanda-Burundi			Europe orientale		
	importations	exportations	balance commerc.	importations	exportations	balance commerc.	importations	exportations	balance commerc.
1957	0,65	0,80	+ 0,15	0,79	0,58	- 0,21	0,44	0,40	- 0,04
1958	0,63	0,77	+ 0,14	0,69	0,49	- 0,20	0,39	0,37	- 0,02
1959	0,64	0,72	+ 0,08	0,81	0,38	- 0,43	0,46	0,37	- 0,09
1960	0,75	0,68	- 0,07	1,11	0,26	- 0,85	0,50	0,57	+ 0,07
1961	0,72	0,64	- 0,08	0,96	0,19	- 0,77	0,56	0,55	- 0,01
1962	0,85	0,58	- 0,27	0,76	0,21	- 0,55	0,61	0,50	- 0,11
1963	0,92	0,46	- 0,46	0,71	0,21	- 0,50	0,67	0,46	- 0,21
1964	0,96	0,61	- 0,35	0,86	0,28	- 0,58	0,74	0,51	- 0,23
1965		0,63			0,30			0,61	
1964 2 <sup>e</sup> trimestre	1,13	0,57	- 0,48	0,91	0,26	- 0,65	0,70	0,54	- 0,16
3 <sup>e</sup> trimestre	0,85	0,64	- 0,21	0,90	0,28	- 0,62	0,82	0,46	- 0,36
4 <sup>e</sup> trimestre	0,94	0,66	- 0,28	0,84	0,33	- 0,51	0,81	0,50	- 0,31
1965 1 <sup>er</sup> trimestre	0,94	0,68	- 0,26	0,69	0,29	- 0,40	0,63	0,66	+ 0,03
2 <sup>e</sup> trimestre	0,96	0,52	- 0,44	0,99	0,30	- 0,69	0,70	0,54	- 0,16
3 <sup>e</sup> trimestre	0,99	0,64	- 0,35	0,89	0,29	- 0,60	0,77	0,60	- 0,17
4 <sup>e</sup> trimestre		0,68			0,30			0,64	
1964 Décembre	0,99	0,68	- 0,31	0,77	0,34	- 0,43	0,89	0,53	- 0,36
1965 Janvier	0,99	0,78	- 0,21	0,48	0,34	- 0,14	0,63	0,66	+ 0,03
Février	0,86	0,70	- 0,16	0,82	0,27	- 0,55	0,64	0,63	- 0,01
Mars	0,97	0,55	- 0,42	0,76	0,27	- 0,49	0,62	0,69	+ 0,07
Avril	0,98	0,61	- 0,37	1,22	0,28	- 0,94	0,61	0,49	- 0,12
Mai	0,92	0,37	- 0,55	0,80	0,23	- 0,57	0,61	0,50	- 0,11
Juin	0,97	0,58	- 0,39	0,94	0,35	- 0,59	0,85	0,63	- 0,22
Juillet	1,06	0,56	- 0,50	0,80	0,32	- 0,48	0,77	0,66	- 0,11
Août	0,82	0,60	- 0,22	0,87	0,20	- 0,67	0,76	0,57	- 0,19
Septembre	1,05	0,76	- 0,29	0,99	0,35	- 0,64	0,75	0,55	- 0,20
Octobre	0,93	0,71	- 0,22	0,88	0,28	- 0,60	0,93	0,64	- 0,29
Novembre	0,99	0,63	- 0,36	0,96	0,28	- 0,68	0,81	0,53	- 0,28
Décembre		0,69			0,35			0,75	

1 Comprend : Amérique Centrale, Amérique du Sud et Mexique.

Références bibliographiques : Bulletin mensuel du Commerce extérieur de l'U.E.B.L. — Annuaire statistique de la Belgique. — Bulletin de Statistique de l'I.N.S. — Industrie, revue de la F.I.B. — L'industrie textile belge, revue mensuelle de Febeltex. — Bulletin commercial belge de l'Office belge du Commerce extérieur. — Revue Commerciale de la Chambre Néerlandaise pour la Belgique et le Luxembourg. — Bulletins statistiques : Commerce extérieur (O.C.D.E.). — Statistical Papers : Direction of International Trade (O.N.U.). — Bulletin général de Statistiques (Office statistique des Communautés européennes). — Recherches économiques de Louvain (I.R.E.S.P.). — cfr. N.B. du tableau VIII - 2.



## IX. — BALANCE DES PAIEMENTS

### IX - 1. — BALANCE DES PAIEMENTS DE L'UNION ECONOMIQUE BELGO-LUXEMBOURGEOISE \*

Chiffres annuels — Ancienne série

(milliards de francs)

	1952	1953	1954	1955	1956	1957	1958	1959	1960	1961
<b>A. Transactions sur biens et services.</b>										
1. Opérations sur marchandises <sup>1</sup> :										
1.1. Exportations - Importations (f.o.b.) <sup>2</sup> .....	+ 11,1	- 1,7	- 5,9	+ 1,5	+ 1,0	- 6,4	+ 0,9	- 4,2	- 1,9	- 5,7
1.2. Travail à façon .....	+ 3,1	+ 2,1	+ 1,6	+ 2,0	+ 2,6	+ 2,6	+ 2,4	+ 1,8	+ 2,6	+ 3,4
1.3. Opérations d'arbitrage .....	+ 1,1	+ 1,5	+ 1,7	+ 1,4	+ 1,9	+ 2,6	+ 1,2	+ 0,6	+ 0,6	+ 2,3
2. Or non monétaire .....	- 0,1	...	...	- 0,1	- 0,8	- 1,1	...	- 0,6	- 0,6	- 1,1
3. Transports <sup>2</sup> .....	- 4,6	- 2,3	- 2,7	+ 1,1	+ 0,8	+ 3,0	+ 2,8	+ 2,5	+ 1,2	- 0,6
4. Primes et indemnités d'assurances .....	- 0,2	...	- 0,1	- 0,7	- 0,6	- 0,6	- 0,7	- 0,7	- 0,9	- 0,7
5. Déplacements à l'étranger <sup>1 3</sup> .....	- 1,5	- 0,8	- 0,2	+ 0,3	+ 1,0	+ 1,1	+ 3,3	- 1,4	- 1,4	- 1,1
6. Revenus d'investissements .....	+ 0,8	+ 1,1	+ 1,1	+ 2,1	+ 3,5	+ 3,3	+ 2,5	+ 1,1	+ 2,3	+ 2,4
7. Transactions des pouvoirs publics non comprises ailleurs .....	+ 0,6	- 0,4	- 1,1	- 0,2	- 1,0	+ 0,1	- 0,6	- 2,2	- 2,4	- 2,7
8. Autres .....	+ 0,6	+ 0,5	+ 1,8	+ 2,4	+ 3,6	+ 3,9	+ 5,7	+ 4,3	+ 5,4	+ 5,6
Total des transactions sur biens et services ...	+ 10,9	...	- 3,8	+ 9,8	+ 12,0	+ 8,5	+ 17,5	+ 1,2	+ 4,9	+ 1,8
<b>B. Transferts.</b>										
9. Transferts privés .....	+ 0,2	+ 0,4	+ 1,0	+ 1,1	+ 1,3	+ 1,5	+ 1,2	+ 3,2	+ 3,1	+ 3,5
10. Transferts de l'Etat ...	+ 0,4	+ 0,2	...	...	...	...	...	- 0,8	- 2,5	- 0,8
Total des transferts ...	+ 0,6	+ 0,6	+ 1,0	+ 1,1	+ 1,3	+ 1,5	+ 1,2	+ 2,4	+ 0,6	+ 2,7
<b>C. Mouvements des capitaux.</b>										
11. Etat .....				+ 2,3	- 3,8	+ 0,8 <sup>5</sup>	+ 1,2	- 3,0	+ 3,2	- 5,8
12. Autres pouvoirs publics ..				+ 0,2	+ 0,2	- 0,2	...	- 0,8	+ 1,7	+ 0,1
13. Organismes paraétatiques d'exploitation .....	- 3,7	+ 1,4	+ 2,6	...	...	...	+ 1,8	- 0,1	- 0,1	+ 1,9
14. Organismes paraétatiques de crédit .....				...	...	+ 0,8	- 0,6	- 0,5	+ 0,1	+ 0,2
15. Autres :										
15.1 Court terme recensé ..	- 1,3	+ 0,4	+ 0,5	- 0,5	+ 1,0	- 0,9	- 0,1	- 1,2	+ 0,2	- 1,3
15.2 Transactions identifiées en valeurs mobilières <sup>4</sup> :										
a) belges et luxemb. ....	—	—	—	—	—	—	—	—	+ 0,5	+ 1,5
b) étrangères .....	—	—	—	—	—	—	—	—	- 4,5	- 4,7
15.3 Autres <sup>1 3 4</sup> .....	- 1,5	- 2,4	- 3,9	- 7,2	- 9,0	- 6,6 <sup>5</sup>	- 4,9	- 0,3	+ 1,3	+ 5,5
Total du mouvement des capitaux ...	- 6,5	- 0,6	- 0,8	- 5,2	- 11,6	- 6,1	- 2,6	- 5,9	+ 2,4	- 2,6
<b>D. Opérations non déterminées<sup>1</sup></b>	—	—	—	- 1,3	- 1,8	- 2,2	- 0,7	- 1,9	- 2,1	- 1,9
<b>E. Erreurs et omissions .....</b>	- 1,6	+ 0,1	...	...	+ 0,5	+ 0,4	+ 0,5	+ 0,1	+ 0,4	+ 0,6
<b>Total correspondant au mouvement des avoirs extérieurs nets des organismes monétaires .....</b>	+ 3,4	+ 0,1	- 3,6	+ 4,4	+ 0,4	+ 2,1	+ 15,9	- 4,1	+ 6,2	+ 0,6

\* Les balances des années 1952 à 1954 ne sont pas strictement comparables à celles des années suivantes.

<sup>1</sup> Les opérations non déterminées paraissent comprendre surtout des opérations sur marchandises (rubrique 1), des déplacements à l'étranger (rubrique 5) et des mouvements de capitaux (rubrique 15.3) sans qu'il soit possible de les ventiler entre ces différentes rubriques pour toutes les années couvertes par le présent tableau. Une telle ventilation est possible cependant pour 1961 et elle a été effectuée au tableau IX-2. Elle n'a, par contre, pas été effectuée dans le présent tableau, car si elle l'avait été, les chiffres de 1961 n'auraient plus été comparables à ceux des années antérieures.

<sup>2</sup> La rubrique 1.1 « Exportations et importations f.o.b. » comprend, en principe, les dépenses de transports autres que celles afférentes à l'importation des marchandises.

<sup>3</sup> Il n'est pas toujours aisé de faire le départ entre les déplacements à l'étranger et les mouvements de capitaux qui doivent être recensés sous la rubrique 15.3 « Autres ». Il semble qu'en 1955, 1956 et 1957, le solde de la première de ces rubriques a été en réalité moins favorable et le solde de la seconde plus favorable qu'il ne ressort du présent tableau, tandis qu'en 1958 l'inverse paraît avoir été le cas. On ne dispose cependant pas d'éléments suffisamment précis pour pouvoir rectifier les chiffres.

<sup>4</sup> Pour les années 1960 et 1961, des transactions sur valeurs mobilières (rubrique 15.2) ont pu être isolées des autres mouvements de capitaux du secteur privé (rubrique 15.3) pour la période 1952-1959, cette répartition n'a pu être effectuée, faute d'informations.

<sup>5</sup> Les entrées de capitaux incluses dans la rubrique 11 « Etat » et les sorties de capitaux recensées dans la rubrique 15.3 « Autres » comprennent la partie de l'emprunt de \$ 80 millions de l'Etat belge sur le marché américain qui a été souscrite par des résidents belgo-luxembourgeois; le montant de ces souscriptions n'est cependant pas connu.

**IX - 2. — BALANCE GENERALE DES PAIEMENTS  
DE L'UNION ECONOMIQUE BELGO-LUXEMBOURGEOISE**

Chiffres semestriels et annuels — Nouvelle série \*

(milliards de francs)

	1961	1962	1963	1964		1965	
	Année	Année	Année	1er semestre	2e semestre	Année	
<b>1. Transactions sur biens et services :</b>							
<b>1.1 Opérations sur marchandises :</b>							
1.11 Exportations et importations <sup>1</sup>	- 6,1	- 6,4	- 9,0	- 6,8	- 1,9	- 8,7	+ 2,0
1.12 Travail à façon .....	+ 2,7	+ 3,8	+ 3,3	+ 2,2	+ 3,0	+ 5,2	+ 3,5
1.13 Opérations d'arbitrage .....	+ 2,3	+ 3,1	+ 2,4	+ 2,8	+ 2,6	+ 5,4	+ 1,9
1.2 Or non monétaire .....	- 0,9	- 0,5	- 0,7	- 0,5	- 0,3	- 0,8	- 1,0
1.3 Frets et assurances pour le transport des marchandises <sup>2</sup> .....	- 0,4 <sup>3</sup>	+ 0,7	- 0,3	- 0,1	- 0,3	- 0,4	...
1.4 Autres frais de transport .....	- 2,4	- 0,2	+ 0,8	+ 0,5	+ 0,5	+ 1,0	+ 0,4
1.5 Déplacements à l'étranger <sup>4</sup> .....	+ 1,3	- 2,2	- 3,2	- 1,7	- 1,7	- 3,4	- 1,5
1.6 Revenus d'investissements .....	+ 1,3	+ 0,1	- 1,0	- 1,2	+ 0,3	- 0,9	- 0,6
1.7 Transactions des pouvoirs publics non comprises ailleurs .....	- 0,1	- 0,2	- 1,0	- 1,1	- 1,2	- 2,3	- 0,2
1.8 Autres :							
1.81 Ouvriers frontaliers <sup>4</sup> .....	+ 3,3	+ 3,7	+ 4,0	+ 1,9	+ 2,1	+ 4,0	+ 1,5
1.82 Autres .....	+ 1,8	+ 1,5	+ 0,1	+ 0,4	- 0,2	+ 0,2	+ 0,4
<b>Total 1 ...</b>	<b>+ 1,5</b>	<b>+ 3,4</b>	<b>- 4,6</b>	<b>- 3,6</b>	<b>+ 2,9</b>	<b>- 0,7</b>	<b>+ 6,4</b>
<b>2. Transferts :</b>							
2.1 Transferts privés <sup>4</sup> .....	+ 3,0	+ 2,6	+ 2,5	+ 1,3	+ 1,7	+ 3,0	+ 1,5
2.2 Transferts de l'Etat .....	- 2,3	- 1,8	- 3,1	- 1,3	- 1,1	- 2,4	- 1,0
<b>Total 2 ...</b>	<b>+ 0,7</b>	<b>+ 0,8</b>	<b>- 0,6</b>	<b>...</b>	<b>+ 0,6</b>	<b>+ 0,6</b>	<b>+ 0,5</b>
<b>3. Mouvement des capitaux des pouvoirs publics :</b>							
3.1 Etat .....	- 5,3	- 2,2	+ 2,4	+ 0,8	- 0,4	+ 0,4	- 4,9
3.2 Autres pouvoirs publics .....	+ 0,1	+ 0,4	+ 0,1	+ 0,9	+ 0,2	+ 1,1	+ 0,9
<b>Total 3 ...</b>	<b>- 5,2</b>	<b>- 1,8</b>	<b>+ 2,5</b>	<b>+ 1,7</b>	<b>- 0,2</b>	<b>+ 1,5</b>	<b>- 4,0</b>
<b>4. Mouvement des capitaux des entreprises et particuliers :</b>							
4.1 Organismes publics d'exploitation ..	+ 1,9	- 0,1	- 0,1	+ 0,4	- 0,1	+ 0,3	+ 0,9
4.2 Intermédiaires financiers non monétaires du secteur public .....	+ 0,2	- 0,7	+ 0,7	+ 2,2	- 0,2	+ 2,0	...
4.3 Secteur privé :							
4.31 Transactions identifiées en valeurs mobilières <sup>4</sup> :							
a) belges et luxembourg.	+ 1,5	+ 0,8	+ 0,8	- 0,2	+ 0,3	+ 0,1	+ 0,5
b) étrangères .....	- 4,7	- 3,0	- 5,1	- 1,3	+ 0,3	- 1,0	- 0,5
4.32 Autres (y compris investissements directs) .....	+ 5,2	+ 3,4	+ 5,8	+ 1,2	+ 6,2	+ 7,4	+ 2,7
<b>Total 4 ...</b>	<b>+ 4,1</b>	<b>+ 0,4</b>	<b>+ 2,1</b>	<b>+ 2,3</b>	<b>+ 6,5</b>	<b>+ 8,8</b>	<b>+ 3,6</b>
<b>5. Erreurs et omissions .....</b>	<b>+ 0,6</b>	<b>+ 1,4</b>	<b>+ 0,6</b>	<b>+ 0,8</b>	<b>- 0,3</b>	<b>+ 0,5</b>	<b>- 1,1</b>
<b>Total 1 à 5 ...</b>	<b>+ 1,7</b>	<b>+ 4,2</b>	<b>...</b>	<b>+ 1,2</b>	<b>+ 9,5</b>	<b>+ 10,7</b>	<b>+ 5,4</b>
<b>6. Refinancement en dehors des organismes monétaires de créances commerciales sur l'étranger (augmentation : -) .....</b>	<b>- 1,1</b>	<b>- 0,2</b>	<b>- 0,1</b>	<b>- 0,3</b>	<b>+ 0,2</b>	<b>- 0,1</b>	<b>- 0,4</b>
<b>7. Total (1 à 6) correspondant au mouvement des avoirs extérieurs nets des organismes monétaires .....</b>	<b>+ 0,6</b>	<b>+ 4,0</b>	<b>- 0,1</b>	<b>+ 0,9</b>	<b>+ 9,7</b>	<b>+ 10,6</b>	<b>+ 5,0</b>
Banque Nationale .....	+ 12,2	- 1,7	+ 11,2	+ 1,0	+ 11,6	+ 12,6	+ 5,6
Autres .....	- 11,6	+ 5,7	- 11,3	- 0,1	- 1,9	- 2,0	- 0,6

\* Diverses modifications, apportées pour suivre les prescriptions du « Balance of Payments Manual » du Fonds Monétaire International ont eu pour effet de rompre la continuité des séries statistiques disponibles en matière de balance des paiements.

La nouvelle série diffère essentiellement de la série 1955-1961 du tableau IX-1 sur les points suivants :

- les importations comprennent désormais la valeur de certaines marchandises qui étaient antérieurement considérées comme étant travaillées à façon et les exportations, cette même valeur majorée du coût du transport depuis le pays d'origine jusqu'en U.E.B.L. et du coût de la transformation;
- les frais de transport et d'assurances sont actuellement ventilés suivant le nouveau schéma prévu par la 3e édition du « Balance of Payments Manual »;
- la méthode employée antérieurement pour obtenir une évaluation f.o.b. des importations a été abandonnée. Il en résulte qu'une partie des dépenses de transport et d'assurances afférentes aux importations est actuellement comprise dans celles-ci;
- les transactions qui étaient rangées antérieurement sous la rubrique « Opérations non déterminées » ont pu actuellement être ventilées en « Opérations sur marchandises » (rubrique 1.1) « Déplacements à l'étranger » (rubrique 1.5) et « Autres mouvements nets des capitaux des entreprises et particuliers » (rubrique 4.32).

— les dépenses courantes d'institutions européennes dont le siège est en U.E.B.L. ont été transférées de la rubrique 1.8 « Autres services » à la rubrique 1.7 « Transactions des pouvoirs publics non comprises ailleurs ».

Une description plus complète des écarts entre la nouvelle et les anciennes séries est donnée dans le *Bulletin d'Information et de Documentation* de mai 1963, pp. 432 à 435.

1 Pour une partie des importations, les chiffres sont c.i.f., c'est-à-dire qu'ils comprennent les frets et assurances pour le transport de ces importations.

2 Cette rubrique ne comprend, en dépenses, qu'une partie des frets et assurances pour le transport des importations. L'autre partie n'a pu être dissociée des importations auxquelles elle se rapporte et est donc englobée dans les dépenses de la rubrique 1.11 « Exportations et importations » (cf. note 1).

3 Pour 1961, sont seuls disponibles des chiffres couvrant à la fois les rubriques 1.3 « Frets et assurances pour le transport de marchandises » et 1.4 « Autres frais de transport ». Au surplus, ces chiffres ne sont pas entièrement comparables aux chiffres combinés des rubriques 1.3 et 1.4 pour les années suivantes. Ils ne comprennent ni les recettes ni les dépenses d'assurance pour le transport de marchandises qui, depuis 1962, sont incluses dans la rubrique 1.3, ni les achats et ventes des provisions de bord et les recettes et dépenses pour le transport de personnes, qui depuis 1962 sont inclus dans la rubrique 1.4.

4 Les montants postérieurs au 31 décembre 1964 ne sont pas strictement comparables à ceux des périodes précédentes par suite de l'amélioration du matériel statistique.

**IX - 3. — BALANCE DES PAIEMENTS  
DE L'UNION ECONOMIQUE BELGO-LUXEMBOURGEOISE**

Chiffres trimestriels

(milliards de francs)

	1963			1964				1965		
	2 <sup>e</sup> trimestre	3 <sup>e</sup> trimestre	4 <sup>e</sup> trimestre	1 <sup>er</sup> trimestre	2 <sup>e</sup> trimestre	3 <sup>e</sup> trimestre	4 <sup>e</sup> trimestre	1 <sup>er</sup> trimestre	2 <sup>e</sup> trimestre	3 <sup>e</sup> trimestre p
<b>1. Transactions sur biens et services :</b>										
1.1 Opérations sur marchandises :										
Exportations .....	50,3	50,2	54,4	55,1	56,8	55,3	63,3	61,5	63,2	59,0
Importations <sup>1</sup> .....	51,5	52,8	58,1	58,0	60,7	58,0	62,5	59,8	62,9	62,3
Solde ...	- 1,2	- 2,6	- 3,7	- 2,9	- 3,9	- 2,7	+ 0,8	+ 1,7	+ 0,3	- 3,3
Autres opérations sur marchandises	+ 1,4	+ 1,5	+ 1,6	+ 2,3	+ 2,7	+ 2,5	+ 3,1	+ 2,7	+ 2,7	+ 2,2
1.2 Or non monétaire .....	- 0,1	- 0,2	- 0,4	- 0,4	- 0,1	- 0,1	- 0,2	- 0,6	- 0,4	- 0,7
1.3 Frets et assurances pour le transport de marchandises <sup>2</sup> ...	...	- 0,2	- 0,1	+ 0,1	- 0,2	- 0,2	- 0,1	...	...	- 0,3
1.4 Revenus d'investissements .....	- 0,7	...	- 0,1	- 0,2	- 1,0	+ 0,1	+ 0,2	- 0,1	- 0,5	+ 0,3
1.5 Transactions des pouvoirs publics non comprises ailleurs ...	- 0,4	- 0,2	- 0,3	- 0,8	- 0,3	- 0,8	- 0,4	- 0,5	+ 0,3	+ 0,4
1.6 Autres <sup>3</sup> .....	+ 0,6	- 0,5	+ 0,4	+ 0,5	+ 0,6	- 0,7	+ 1,4	+ 0,8	...	- 0,5
<b>Total 1 ...</b>	<b>- 0,4</b>	<b>- 2,2</b>	<b>- 2,6</b>	<b>- 1,4</b>	<b>- 2,2</b>	<b>- 1,9</b>	<b>+ 4,8</b>	<b>+ 4,0</b>	<b>+ 2,4</b>	<b>- 1,9</b>
<b>2. Transferts :</b>										
2.1 Transferts privés <sup>3</sup> .....	+ 0,8	+ 0,5	+ 0,6	+ 0,5	+ 0,8	+ 0,8	+ 0,9	+ 0,7	+ 0,8	+ 0,9
2.2 Transferts de l'Etat .....	- 0,4	- 0,5	- 1,1	- 0,4	- 0,9	- 0,5	- 0,6	- 0,3	- 0,7	- 0,5
<b>Total 2 ...</b>	<b>+ 0,4</b>	<b>...</b>	<b>- 0,5</b>	<b>+ 0,1</b>	<b>- 0,1</b>	<b>+ 0,3</b>	<b>+ 0,3</b>	<b>+ 0,4</b>	<b>+ 0,1</b>	<b>+ 0,4</b>
<b>3. Mouvement des capitaux des pouvoirs publics :</b>										
3.1 Etat .....	+ 1,3	- 1,0	+ 0,3	+ 0,3	+ 0,5	- 1,4	+ 1,0	- 3,6	- 1,3	...
3.2 Autres pouvoirs publics .....	...	...	+ 0,1	+ 1,9	- 1,0	+ 0,3	- 0,1	+ 0,1	+ 0,8	- 0,6
<b>Total 3 ...</b>	<b>+ 1,3</b>	<b>- 1,0</b>	<b>+ 0,4</b>	<b>+ 2,2</b>	<b>- 0,5</b>	<b>- 1,1</b>	<b>+ 0,9</b>	<b>- 3,5</b>	<b>- 0,5</b>	<b>- 0,6</b>
<b>4. Mouvement des capitaux des entreprises et particuliers :</b>										
4.1 Organismes publics d'exploitation et intermédiaires financiers non monétaires du secteur public .....	+ 0,1	+ 0,1	...	+ 2,3	+ 0,3	- 0,4	+ 0,1	...	+ 0,9	+ 0,9
4.2 Secteur privé .....										
4.21 Transactions identifiées en valeurs mobilières <sup>3</sup> :										
a) belges et luxembourgeois	+ 0,2	+ 0,2	+ 0,2	- 0,3	+ 0,1	+ 0,3	...	+ 0,2	+ 0,3	- 0,3
b) étrangères .....	- 0,9	- 1,3	- 1,1	- 1,5	+ 0,2	+ 0,3	...	+ 0,2	- 0,7	- 0,7
4.22 Autres (y compris investissements directs) .....	+ 0,8	+ 2,3	+ 1,1	- 0,8	+ 2,0	+ 3,4	+ 2,8	+ 0,8	+ 1,9	+ 1,6
<b>Total 4 ...</b>	<b>+ 0,2</b>	<b>+ 1,3</b>	<b>+ 0,2</b>	<b>- 0,3</b>	<b>+ 2,6</b>	<b>+ 3,6</b>	<b>+ 2,9</b>	<b>+ 1,2</b>	<b>+ 2,4</b>	<b>+ 1,5</b>
<b>5. Erreurs et omissions .....</b>	<b>...</b>	<b>- 1,0</b>	<b>+ 0,2</b>	<b>+ 0,7</b>	<b>+ 0,1</b>	<b>+ 0,1</b>	<b>- 0,4</b>	<b>- 0,5</b>	<b>- 0,6</b>	<b>+ 0,2</b>
<b>Total 1 à 5 ...</b>	<b>+ 1,5</b>	<b>- 2,9</b>	<b>- 2,3</b>	<b>+ 1,3</b>	<b>- 0,1</b>	<b>+ 1,0</b>	<b>+ 8,5</b>	<b>+ 1,6</b>	<b>+ 3,8</b>	<b>- 0,4</b>
<b>6. Refinancement en dehors des organismes monétaires de créances commerciales sur l'étranger (augmentation : -) .....</b>	<b>...</b>	<b>+ 0,7</b>	<b>+ 0,5</b>	<b>- 1,4</b>	<b>+ 1,1</b>	<b>+ 0,8</b>	<b>- 0,6</b>	<b>- 2,3</b>	<b>+ 1,9</b>	<b>- 2,2</b>
<b>7. Total (1 à 6) correspondant au mouvement des avoirs extérieurs nets des organismes monétaires ...</b>	<b>+ 1,5</b>	<b>- 2,2</b>	<b>- 1,8</b>	<b>- 0,1</b>	<b>+ 1,0</b>	<b>+ 1,8</b>	<b>+ 7,9</b>	<b>- 0,7</b>	<b>+ 5,7</b>	<b>- 2,6</b>
Banque Nationale .....	+ 3,3	+ 0,8	+ 2,7	- 0,4	+ 1,4	+ 2,0	+ 9,6	- 1,5	+ 7,1	- 0,4
Autres .....	- 1,8	- 3,0	- 4,5	+ 0,3	- 0,4	- 0,2	- 1,7	+ 0,8	- 1,4	- 2,2

<sup>1</sup> Pour une partie des importations, les chiffres sont c.i.f., c'est-à-dire qu'ils comprennent les frets et assurances pour le transport de ces importations.

<sup>2</sup> Cette rubrique ne comprend, en dépenses, qu'une partie des frets et assurances pour le transport des importations. L'autre partie n'a pu être dissociée des importations auxquelles elle se rapporte et est donc englobée dans les dépenses de la rubrique 1.1 « Opérations sur marchandises : Importations » (cf. note 1).

<sup>3</sup> Les montants postérieurs au 31 décembre 1964 ne sont pas strictement comparables à ceux des périodes précédentes par suite de l'amélioration du matériel statistique.

**Références bibliographiques :** *Statistiques Economiques belges 1941-1950 et 1950-1960* (B.N.B.). — *Bulletins d'Information et de Documentation* (B.N.R.) : XLe année, vol. I, n° 6, page 717 ; « La balance des paiements de l'U.E.B.L. en 1964 », XLe année, vol. I, n° 1, page 21 ; « Aménagements apportés à des séries de la partie « statistiques » — chapitres IX « Balance des paiements » et XIII « Organismes monétaires », *Annuaire statistique de la Belgique*. — *L'économie belge en 1964* (M.A.E.). — *Recherches économiques de Louvain* (I.R.E.S.P.). — *Cahiers économiques de Bruxelles* (D.U.L.B.E.A.). — *Bulletin statistique* (O.C.D.E.). — *International Financial Statistics* (F.M.I.).

## X. — MARCHÉ DES CHANGES

### 1. — COURS OFFICIELS ARRÊTES PAR LES BANQUIERS REUNIS EN CHAMBRE DE COMPENSATION A BRUXELLES

(francs belges).

Moyennes journalières	1 \$	1 fr.	1 Livre	1 florin	1 fr.	1	100	1 Cour.	1 Cour.	1 Cour.	1 \$ canadien		100	100	100
	U.S.A.	français	sterling	P.-B.	suisse	Deutsche Mark	lires italien.	suéd.	norv.	dan.	câble	courrier	escudos	schillings autrich.	pesetas
1961 .....	49,86	10,16	139,72	13,19 <sup>1</sup> 13,85 <sup>2</sup>	11,54	11,95 <sup>1</sup> 12,51 <sup>2</sup>	8,03	9,65	6,98	7,22	50,469 <sup>3</sup> 48,153 <sup>4</sup>	50,468 <sup>3</sup> 48,149 <sup>4</sup>	174,21	192,32	—
1962 .....	49,76	10,15	139,71	13,81	11,51	12,45	8,02	9,65	6,97	7,21	46,553	46,552	174,19	192,77	—
1963 .....	49,86	10,18	139,62	13,85	11,54	12,51	8,02	9,61	6,97	7,22	46,227	46,226	174,05	193,09	—
1964 .....	49,75	10,15	138,89	13,79	11,52	12,52	7,97	9,66	6,95	7,19	46,119	46,118	173,16	192,60	—
1965 .....	49,64	10,13	138,78	13,79	11,47	12,43	7,94	9,62	6,94	7,18	46,042	46,041	173,07	192,21	82,88 <sup>7</sup>
1964 4 <sup>e</sup> trimestre ..	49,63	10,13	138,28	13,80	11,50	12,48	7,94	9,63	6,93	7,17	46,181	46,179	172,41	192,13	—
1965 1 <sup>er</sup> trimestre ..	49,63	10,13	138,60	13,80	11,46	12,48	7,94	9,66	6,94	7,18	46,086	46,084	172,87	192,09	—
2 <sup>e</sup> trimestre .....	49,63	10,13	138,71	13,78	11,43	12,45	7,94	9,63	6,94	7,17	45,935	45,934	172,97	192,18	—
3 <sup>e</sup> trimestre .....	49,64	10,13	138,62	13,79	11,49	12,38	7,95	9,61	6,94	7,16	45,980	45,979	172,85	192,35	82,86 <sup>6</sup>
4 <sup>e</sup> trimestre .....	49,65	10,13	139,17	13,78	11,50	12,41	7,95	9,60	6,95	7,20	46,171	46,170	173,58	192,20	82,89
1965 Février .....	49,63	10,13	138,71	13,81	11,47	12,48	7,94	9,66	6,94	7,18	46,135	46,132	172,99	192,05	—
Mars .....	49,64	10,13	138,59	13,79	11,43	12,48	7,94	9,66	6,94	7,18	45,910	45,910	172,84	192,14	—
Avril .....	49,63	10,13	138,74	13,79	11,43	12,48	7,94	9,65	6,94	7,18	45,982	45,981	173,01	192,13	—
Mai .....	49,63	10,12	138,81	13,78	11,42	12,46	7,94	9,63	6,94	7,18	45,971	45,968	173,10	192,14	—
Juin .....	49,63	10,13	138,58	13,77	11,45	12,41	7,94	9,61	6,94	7,16	45,853	45,852	172,81	192,27	—
Juillet .....	49,64	10,13	138,53	13,78	11,48	12,39	7,95	9,61	6,94	7,16	45,808	45,806	172,75	192,35	82,85 <sup>5</sup>
Août .....	49,63	10,13	138,51	13,79	11,50	12,37	7,94	9,60	6,94	7,15	46,013	46,012	172,73	192,34	82,85
Septembre .....	49,65	10,13	138,83	13,79	11,50	12,38	7,95	9,61	6,95	7,18	46,120	46,119	173,07	192,37	82,88
Octobre .....	49,67	10,13	139,23	13,80	11,50	12,40	7,95	9,60	6,95	7,20	46,199	46,198	173,60	192,32	82,92
Novembre .....	49,63	10,13	139,16	13,78	11,49	12,41	7,94	9,60	6,95	7,20	46,166	46,165	173,59	192,14	82,87
Décembre .....	49,65	10,13	139,12	13,76	11,50	12,41	7,95	9,60	6,95	7,21	46,147	46,146	173,54	192,13	82,89
1966 Janvier .....	49,70	10,14	139,37	13,75	11,49	12,39	7,95	9,61	6,96	7,22	46,252	46,252	173,84	192,28	82,95
Février .....	49,73	10,15	139,37	13,73	11,48	12,39	7,96	9,62	6,96	7,21	46,201	46,201	173,82	192,36	82,96

<sup>1</sup> Moyenne du 1<sup>er</sup> janvier au 8 mars 1961. — <sup>2</sup> Moyenne du 6 mars au 31 décembre 1961. — <sup>3</sup> Moyenne du 1<sup>er</sup> janvier au 20 juin 1961. — <sup>4</sup> Moyenne du 21 juin au 31 décembre 1961. — <sup>5</sup> Moyenne du 12 juillet au 31 juillet 1965. — <sup>6</sup> Moyenne du 12 juillet au 30 septembre 1965. — <sup>7</sup> Moyenne du 12 juillet au 31 décembre 1965.

### X - 2. — MONNAIES DES PAYS MEMBRES DE L'A.M.E.

**parité par rapport au dollar, marges des cours acheteurs et vendeurs des banques centrales  
et cours extrêmes à Bruxelles le 28 février 1966**

Pays	Parité (ou taux moyen) par rapport au dollar des Etats-Unis 1		Marges des cours du dollar des Etats-Unis en % de la parité (ou du cours moyen) du dollar		Cours extrêmes à Bruxelles <sup>2</sup>		
			vendeur (+)	acheteur (-)	acheteur 4	vendeur 5	pour :
					en francs belges		
Autriche .....	26,—	sch.	+ 0,769	- 0,769	189,4080	195,2519	100 sch.
Belgique .....	50,—	FB	+ 0,750	- 0,750	—	—	—
Danemark .....	6,90714	C. dan.	+ 0,729	- 0,719	7,1325	7,3459	1 C. dan.
France .....	4,93706	FF	+ 0,748	- 0,751	9,9769	10,2806	1 FF
Allemagne .....	4,—	DM	+ 0,750	- 0,750	12,3139	12,6889	1 DM
Grèce .....	30,—	Dr.	+ 0,333	- 0,333	—	—	—
Islande .....	43,—	C. isl.	+ 0,140	- 0,116	—	—	—
Italie .....	625,—	Lires	+ 0,720	- 0,720	7,8832	8,1184	100 Lires
Pays-Bas .....	3,62	Fl.	+ 0,760	- 0,760	13,6052	14,0223	1 Fl.
Norvège .....	7,14286	C. nor.	+ 0,800	- 0,740	6,8924	7,1050	1 C. nor
Portugal .....	28,75	Esc.	+ 1,148	- 1,148	170,6499	177,2519	100 Esc.
Espagne .....	60,—	Pesetas	+ 0,750	- 0,750	82,0926	84,5927	100 Pesetas
Suède .....	5,17321	C.S.	+ 0,759	- 0,739	9,5203	9,8101	1 C.S.
Suisse .....	4,37282	F.S.	+ 1,765	- 1,780	11,1517	11,7287	1 F.S.
Turquie .....	9,—	L.t.	+ 0,889	—	—	—	—
Royaume-Uni .....	2,80	£ <sup>2</sup>	+ 0,714 <sup>3</sup>	- 0,714 <sup>3</sup>	137,9575	142,0575	1 £

<sup>1</sup> Parité reconnue par le F.M.I., sauf dans le cas de la Suisse pour laquelle la parité indiquée est pratiquée par la banque centrale.

<sup>2</sup> Cours exprimé en dollars des Etats-Unis par livre sterling.

<sup>3</sup> Les marges du Royaume-Uni ne sont pas tout à fait comparables à celles des autres pays; elles représentent les limites de fluctuation de la livre exprimée en dollars des Etats-Unis, alors que, pour les autres pays, les marges représentent les limites de la fluctuation du dollar des Etats-Unis exprimé en monnaie nationale.

<sup>4</sup> (Parité du FB par rapport au dollar des Etats-Unis — marge exprimée en FB du cours acheteur de la Banque Nationale de Belgique pour le dollar des Etats-Unis) : (Parité de la monnaie du pays membre par rapport au dollar des Etats-Unis + marge exprimée dans la monnaie de ce pays membre du cours vendeur de la banque centrale de ce pays membre pour le dollar des Etats-Unis).

<sup>5</sup> (Parité en FB par rapport au dollar des Etats-Unis + marge exprimée en FB du cours vendeur de la Banque Nationale de Belgique pour le dollar des Etats-Unis) : (Parité de la monnaie du pays membre par rapport au dollar des Etats-Unis — marge exprimée dans la monnaie de ce pays membre du cours acheteur de la banque centrale de ce pays membre pour le dollar des Etats-Unis).

Références bibliographiques : Cote de la Bourse de Fonds Publics et de Change de Bruxelles.

## XI. — FINANCES PUBLIQUES

### 1. — SITUATION DE TRESORERIE <sup>1</sup>

(milliards de francs)

Source : Ministère des Finances.

Périodes	Exécution du budget ordinaire			Exécution du budget extraordinaire			Solde budgétaire global	Financement du solde budgétaire					
	Dépenses <sup>4</sup>	Recettes	Solde (8) = (2) - (1)	Dépenses	Recettes	Solde (6) = (5) - (4)		(7) = (3) + (6)	Emprunts consolidés intérieurs (8)	Dette flottante intérieure (9)	Emprunts consolidés et dette flottante extérieurs (10)	Fonds de tiers (11)	Encaisse et autres opérations de trésorerie <sup>3</sup> (12)
	(1)	(2)		(4)	(5)								
1959 .....	108,4	100,2	- 8,2	18,1	0,2	-17,9	-26,1	+20,3	+ 0,2	+ 5,2	- 1,0	+ 1,4	
1960 .....	111,2	108,1	- 3,1	23,7	0,3	-23,4	-26,5	+27,1	- 9,4	+10,6	- 0,2	- 1,6	
1961 .....	126,0	120,4	- 5,6	14,6	0,4	-14,2	-19,8	+13,0	+ 5,5	+ 3,4	- 2,5	+ 0,4	
1962 .....	130,1	131,2	+ 1,1	17,8	0,5	-17,3	-16,2	+20,1	+ 6,0	- 9,3	- 0,5	- 0,1	
1963 .....	143,0	139,5	- 3,5	22,0	0,4	-21,6	-25,1	+17,4	+ 2,6	+10,4	- 3,8	- 1,5 <sup>2</sup>	
1964 .....	155,2	157,8	+ 2,6	24,2	0,3	-23,9	-21,3	+24,0	- 4,8	+ 2,9	+ 0,3	- 1,1 <sup>2</sup>	
1964 3 prem. mois .	40,6	38,4	- 2,2	5,7	0,1	- 5,6	- 7,8	+11,8	- 4,3	+ 1,3	+ 0,4	- 1,4 <sup>2</sup>	
6 prem. mois .	81,7	75,1	- 6,6	11,5	0,2	-11,3	-17,9	+18,8	- 6,4	+ 2,3	+ 1,8	+ 1,4 <sup>2</sup>	
9 prem. mois .	116,6	118,4	+ 1,8	18,1	0,2	-17,9	-16,1	+18,8	- 8,5	+ 3,3	+ 1,0	+ 1,5 <sup>2</sup>	
1965 3 prem. mois .	46,8	40,5	- 6,3	5,4	...	- 5,4	-11,7	+ 9,6	+ 4,1	- 0,3	+ 0,1	- 1,8 <sup>2</sup>	
6 prem. mois .	87,6	78,8	- 8,8	12,5	...	-12,5	-21,3	+14,3	+ 9,8	- 1,1	+ 2,2	- 3,9 <sup>2</sup>	
9 prem. mois .	128,3	126,5	- 1,8	18,4	...	-18,4	-20,2	+14,3	+11,2	- 1,8	+ 1,3	- 4,8 <sup>2</sup>	
1964 Août .....	9,6	10,0	+ 0,4	2,1	...	- 2,1	- 1,7	...	+ 1,0	+ 0,4	+ 0,2	+ 0,1 <sup>2</sup>	
Septembre ...	11,2	11,4	+ 0,2	2,0	...	- 2,0	- 1,8	...	+ 0,8	+ 0,8	+ 0,8	- 0,6 <sup>2</sup>	
Octobre .....	12,2	11,8	- 0,4	1,4	...	- 1,4	- 1,8	+ 5,2	- 3,5	...	- 1,9	+ 2,0 <sup>2</sup>	
Novembre ...	10,5	11,6	+ 1,1	1,6	...	- 1,6	- 0,5	...	+ 1,2	- 0,3	+ 0,3	- 0,7 <sup>2</sup>	
Décembre ...	15,9	16,0	+ 0,1	3,1	0,1	- 3,0	- 2,9	...	+ 6,0	- 0,1	+ 0,9	- 3,9 <sup>2</sup>	
1965 Janvier .....	14,9	16,3	+ 1,4	1,5	...	- 1,5	- 0,1	+ 2,2	- 0,7	...	- 0,7	- 0,7 <sup>2</sup>	
Février .....	15,2	11,4	- 3,8	2,4	...	- 2,4	- 6,2	+ 7,4	- 0,3	...	- 0,2	- 0,7 <sup>2</sup>	
Mars .....	16,7	12,8	- 3,9	1,5	...	- 1,5	- 5,4	...	+ 5,1	- 0,3	+ 1,0	- 0,4 <sup>2</sup>	
Avril .....	13,7	12,5	- 1,2	2,2	...	- 2,2	- 3,4	...	+ 7,0	- 0,2	- 1,7	- 1,7 <sup>2</sup>	
Mai .....	12,5	12,0	- 0,5	2,1	...	- 2,1	- 2,6	+ 4,7	- 3,6	- 0,3	+ 1,6	+ 0,2 <sup>2</sup>	
Juin .....	14,6	13,8	- 0,8	2,8	...	- 2,8	- 3,6	...	+ 2,3	- 0,3	+ 2,2	- 0,6 <sup>2</sup>	
Juillet .....	15,7	23,5	+ 7,8	1,8	...	- 1,8	+ 6,0	...	- 3,2	- 0,6	- 2,7	+ 0,5 <sup>2</sup>	
Août .....	11,4	11,3	- 0,1	2,1	...	- 2,1	- 2,2	...	+ 2,2	- 0,1	+ 1,0	- 0,9 <sup>2</sup>	
Septembre ...	13,6	13,0	- 0,6	2,1	...	- 2,1	- 2,7	...	+ 2,3	...	+ 0,8	- 0,4 <sup>2</sup>	
Octobre .....	14,9	13,9	- 1,0	1,3	...	- 1,3	- 2,3	+ 8,3	- 5,1	...	- 1,7	+ 0,8 <sup>2</sup>	
Novembre ...	15,4	14,0	- 1,4	1,9	...	- 1,9	- 3,3	- 0,3	+ 3,3	+ 0,2	+ 0,7	- 0,6 <sup>2</sup>	

<sup>1</sup> Les chiffres de ce tableau ne correspondent pas aux chiffres comptabilisés dans la situation de trésorerie officielle qui est communiquée au Parlement. En effet, toutes les opérations en comptabilité ne donnent pas lieu simultanément à des mouvements de fonds. Par exemple, l'imputation budgétaire d'un virement au budget pour ordre ne provoque au moment de l'opération aucun décaissement. Les chiffres fournis dans le présent tableau représentent les dépenses et les recettes effectivement faites. Les chiffres comptables concernant l'exécution des budgets sont publiés chaque mois au *Moniteur belge* sous forme d'un tableau intitulé « Aperçu de l'exécution des budgets », émanant de l'Administration de la Trésorerie et de la Dette publique.

<sup>2</sup> Y compris les avances à des collectivités.

<sup>3</sup> Augmentation : - ; diminution : +.

<sup>4</sup> A partir de l'année 1963, y compris les dépenses de la Caisse Autonome de Dommages de guerre financées par le budget ordinaire.

**XI - 2. — RECETTES FISCALES (par exercice) <sup>1</sup>**

(milliards de francs)

Source : Ministère des Finances.

A : recettes effectives.  
B : différence par rapport aux évaluations budgétaires.

Exercices	Contributions directes <sup>2</sup>		Douanes et accises		Enregistrement		Total		
	A	B	A	B	A	B	A	B	
1953 .....	32,7	- 1,5	13,2	+ 0,3	24,0	- 0,1	69,9	- 1,3	
1954 .....	30,3	- 3,4	13,4	+ 0,4	24,7	- 0,6	68,4	- 3,6	
1955 .....	32,2	- 1,6	15,7	+ 0,6	28,0	+ 2,6	75,9	+ 1,6	
1956 .....	35,0	+ 2,8	16,6	+ 1,0	31,4	+ 1,7	83,0	+ 5,5	
1957 .....	38,5	+ 3,9	17,6	+ 1,0	33,2	+ 1,8	89,3	+ 6,7	
1958 .....	36,1	- 1,8	18,1	- 0,3	32,9	- 2,0	87,1	- 4,1	
1959 .....	39,5	+ 0,8	19,6	- 0,6	35,9	+ 0,2	95,0	+ 0,4	
1960 .....	41,4	+ 0,9	22,0	- 0,9	38,5	- 0,1	101,9	- 0,1	
1961 .....	44,0	- 1,4	23,8	+ 1,1	44,6	- 1,9	112,4	- 2,2	
1962 .....	51,4	+ 2,2	24,5	- 0,2	48,5	- 0,5	124,4	+ 1,5	
1963 .....	54,2	+ 1,0	25,9	- 0,1	52,5	+ 1,0	132,6	+ 1,9	
1964 12 premiers mois ...	52,0	+ 3,7	27,7	+ 0,5	60,0	+ 4,5	139,7	+ 8,7	
1965 12 premiers mois ...	59,0	+ 5,9	29,7	+ 0,4	65,5	+ 1,5	154,2	+ 7,8	
Ex. 1964	1965 Janvier .....	6,2	+ 0,8	0,5	- 0,1	...	...	6,7	+ 0,7
	Février .....	1,4	+ 0,1	...	...	...	...	1,4	+ 0,1
	Mars .....	0,9	+ 0,1	...	...	...	...	0,9	+ 0,1
Exercice 1965	1965 Janvier .....	3,2	+ 0,1	1,8	- 0,2	4,7	...	9,7	- 0,1
	Février .....	2,4	+ 0,2	2,0	- 0,3	5,0	+ 0,1	9,4	...
	Mars .....	2,9	+ 0,4	2,5	...	5,6	- 0,3	11,0	+ 0,1
	Avril .....	3,8	+ 0,4	2,6	+ 0,1	5,5	...	11,9	+ 0,5
	Mai .....	3,6	+ 0,2	2,5	...	5,2	- 0,1	11,3	+ 0,1
	Juin .....	5,4	+ 0,8	2,5	...	5,4	+ 0,1	13,3	+ 0,9
	Juillet .....	15,2	+ 0,7	2,5	...	5,0	- 0,2	22,7	+ 0,5
	Août .....	4,0	+ 0,5	2,3	- 0,2	4,6	- 0,3	10,9	...
	Septembre .....	4,1	+ 0,5	2,7	+ 0,2	5,7	+ 0,2	12,5	+ 0,9
	Octobre .....	5,2	+ 0,6	2,4	- 0,1	5,7	+ 0,2	13,3	+ 0,7
	Novembre .....	4,5	+ 0,6	2,8	+ 0,3	6,0	+ 0,7	13,3	+ 1,6
	Décembre .....	4,7	+ 0,9	3,1	+ 0,6	7,1	+ 1,1	14,9	+ 2,6
1966 Janvier .....	7,4	+ 1,3	0,5	- 0,1	...	...	7,9	+ 1,2	
1966 Janvier (Ex. '66) ...	3,5	...	2,1	+ 0,3	5,7	- 0,3	11,3	...	

<sup>1</sup> Non compris les additionnels provinciaux et communaux, les recettes d'impôts d'assainissement monétaire et celles recueillies pour compte du Congo et du Rwanda-Burundi.

<sup>2</sup> Y compris le produit des versements anticipés à valoir sur la taxe professionnelle.

**XI - 3. — DETAIL DES RECETTES FISCALES <sup>1</sup>**

(milliards de francs)

Source : Ministère des Finances.

	Exercice 1964 <sup>2</sup>		Exercice 1965 : janvier 1965		Exercice 1966 : janvier 1966	
	Recettes effectuées	Evaluations budgétaires	Recettes effectuées	Evaluations budgétaires	Recettes effectuées	Evaluations budgétaires
I. Contributions directes <sup>3</sup> .....	60,5	55,8	3,2	3,1	3,5	3,5
précompte immobilier .....	1,0	0,9	...	...	...	...
précompte mobilier .....	5,4	4,9	...	0,1	0,1	0,1
précompte professionnel .....	26,6	22,7	0,3	0,3	0,4	0,4
versements anticipés .....	13,4	11,5	...	...	...	...
impôts des personnes physiques (rôles) .....	2,7	4,0	...	...	...	...
impôts des sociétés (rôles) .....	1,4	3,5	...	...	...	...
taxe de circulation sur les véhicules automobiles .....	3,6	3,5	2,6	2,6	2,9	2,8
contribution foncière .....	...	...	...	...	...	...
taxe mobilière .....	0,3	...	...	...	...	...
taxe professionnelle .....	2,3	1,8	...	...	...	...
impôt complémentaire personnel .....	1,2	0,8	...	...	...	...
contribution nationale de crise ...	...	...	...	...	...	...
divers <sup>3</sup> .....	2,6	2,2	0,3	0,1	...	...
II. Douanes et accises .....	28,2	27,7	1,8	2,0	2,1	1,8
dont : douanes .....	8,3	7,1	0,6	0,7	0,6	0,6
accises .....	18,7	20,4	1,1	1,2	1,3	1,2
taxes spéciales de consommat. .....	0,9	...	...	...	0,1	...
III. Enregistrement .....	60,0	55,5	4,7	4,7	5,7	6,0
dont : enregistrement .....	6,0	4,7	0,4	0,5	0,5	0,4
successions .....	2,6	2,6	0,2	0,2	0,3	0,2
timbres et taxes assimilées ...	50,9	47,6	4,1	4,0	4,9	5,3
Total ...	148,7	139,0	9,7	9,8	11,3	11,3
Différence par rapport aux éval. budgét.		+ 9,7		- 0,1		...

<sup>1</sup> Non compris les additionnels provinciaux et communaux, les recettes d'impôts d'assainissement monétaire.

<sup>2</sup> L'exercice 1964, commencé le 1er janvier 1964 a été clôturé le 31 mars 1965.

<sup>3</sup> Y compris les sommes réalisées ou remboursées sur les produits des exercices clos et les impôts des non résidents (rôles).

N. B. — Pour les impôts directs, la période de perception dépasse l'année civile. Les chiffres pour cette catégorie d'impôts ne sont donc définitifs qu'à la clôture de l'exercice.

— Les statistiques concernant la situation de la Dette publique sont rangées au chapitre XVI.

Le détail complet des recettes fiscales est publié mensuellement au *Moniteur belge*.

**XI - 4. — RECETTES FISCALES SANS DISTINCTION D'EXERCICE <sup>1</sup>**

(milliards de francs)

Source : Ministère des Finances.

Moyennes mensuelles <sup>3</sup>	Contributions directes <sup>2</sup>	Douanes et accises	Enregistrement	Total	Dont : versements anticipés sur la taxe professionnelle
1957 .....	3,2	1,4	2,8	7,4	0,41
1958 .....	3,1	1,5	2,7	7,3	0,35
1959 .....	3,2	1,7	3,0	7,9	0,40
1960 .....	3,5	1,8	3,2	8,5	0,51
1961 .....	3,6	2,0	3,7	9,3	0,58
1962 .....	4,2	2,1	4,0	10,3	0,66
1963 .....	4,4	2,1	4,4	10,9	0,98
1964 .....	5,0	2,4	5,0	12,4	1,09
1965 .....	5,6	2,5	5,5	13,6	
1963 9 premiers mois .....	4,7	2,1	4,2	11,0	1,18
1964 3 premiers mois .....	5,2	2,3	4,9	12,4	0,71
6 premiers mois .....	4,7	2,3	5,0	12,0	0,49
9 premiers mois .....	5,4	2,3	4,9	12,6	1,39
1965 3 premiers mois .....	5,7	2,2	5,1	13,0	0,86
6 premiers mois .....	5,0	2,4	5,2	12,6	0,62
9 premiers mois .....	5,9	2,4	5,2	13,5	1,60
1965 Février .....	3,8	2,0	5,0	10,8	0,15
Mars .....	3,8	2,5	5,6	11,9	0,17
Avril .....	3,8	2,6	5,5	11,9	0,39
Mai .....	3,6	2,5	5,2	11,3	0,11
Juin .....	5,4	2,5	5,4	13,3	0,61
Juillet .....	15,2	2,5	5,0	22,7	10,64
Août .....	4,0	2,3	4,6	10,9	0,04
Septembre .....	4,1	2,7	5,7	12,5	0,02
Octobre .....	5,2	2,4	5,7	13,3	0,37
Novembre .....	4,5	2,8	6,0	13,3	0,03
Décembre .....	4,7	3,1	7,1	14,9	0,26
1966 Janvier .....	11,0	2,6	5,7	19,3	2,70
Février .....	4,4	2,5	5,7	12,6	

<sup>1</sup> Non compris les additionnels provinciaux et communaux, les recettes d'impôts d'assainissement monétaire et celles recueillies pour compte du Congo et du Rwanda-Burundi.

<sup>2</sup> Y compris le produit des versements anticipés à valoir sur la taxe professionnelle.

<sup>3</sup> Il s'agit uniquement des chiffres annuels et trimestriels.

Références bibliographiques : Bulletin de Documentation (Ministère des Finances). — Annuaire statistique de la Belgique. — Bulletin de Statistique de l'I.N.S. — *Moniteur belge* (voir note 1 du tableau XI - 1). — Bulletin d'Information et de Documentation (B.N.B.) : XL<sup>e</sup> année, vol. II, no 6, décembre 1965 et XL<sup>e</sup> année, vol. I, no 1, janvier 1966 : « Les budgets de 1965 et 1966 ».

**XI - 4. — RECETTES FISCALES SANS DISTINCTION D'EXERCICE**

(milliards de francs)

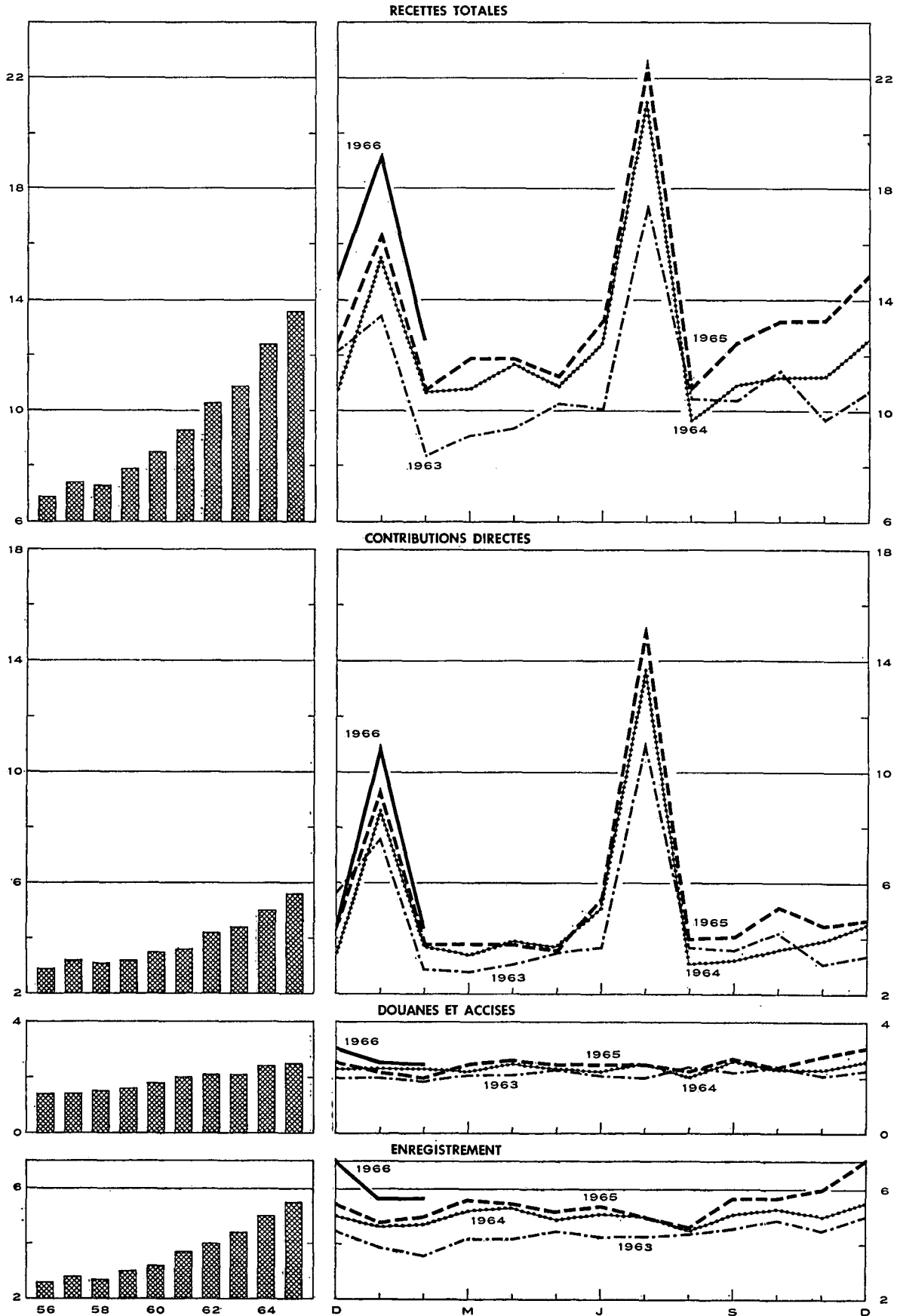



**XII. — CREANCES ET DETTES DANS L'ECONOMIE BELGE**  
**1a. — ENCOURS DES CREANCES ET DES DETTES AU 31 DECEMBRE 1961 <sup>1</sup>**

Source : Banque Nationale de Belgique.

(milliards de francs)

(Chiffres provisoires)

		CREANCES PAR SECTEUR ET PAR TYPE DE CREANCE											Total des dettes (18) = (1) à (12)			
		Secteurs nationaux non financiers					Etranger (6)	Intermédiaires financiers								
		Entreprises et particuliers (1)	Para-étatiques d'exploitation (2)	Etat (Trésor) (3)	Secteur public non compris ailleurs (dont pouvoirs subordonnés) (4)	Sécurité sociale (5)		Organismes monétaires (7)	Fonds des Rentes (8)	Caisses d'épargne, sociétés hypothécaires et de capitalisation (9)	Organismes d'assurance-vie et accidents de travail, fonds de pension (10)	Organismes publics de crédit non monétaires (11)		Secteurs indéterminés et ajustements (12)		
															(1)	(2)
données non disponibles																
... nihil ou inférieur à 50 millions																
— opération non effectuée																
<b>DETTES PAR SECTEUR ET PAR TYPE DE DETTE</b>	<b>Secteurs nationaux non financiers</b>	<b>Entreprises et particuliers (1)</b>	Acceptations, effets commerciaux et promesses ...	—	—	—	—	...	29,5	—	2,5	—	2,8	8,8	43,7	
			Engagements en comptes courants ou d'avances ...	—	—	—	—	—	30,0	—	0,1	—	0,1	...	30,2	
			Obligations	8,1	...	...	...	...	0,2	...	—	1,0	13,3	...	22,6	
			Autres emprunts à moyen et long terme	10,4	0,1	—	—	—	—	—	—	76,2	26,4	75,4	...	188,4
			Divers	4,7	1,0	1,5	0,2	11,8	—	—	—	1,8	2,9	0,5	...	24,4
	(Actions et parts)	(162,1)	(0,1)	(...)	—	(0,1)	—	—	(0,5)	(—)	(0,7)	(2,2)	(—)	(...)	(165,8)	
	Total ...	23,2	1,1	1,5	0,2	11,8	0,2	59,5	—	81,6	42,6	78,8	8,8	309,3		
	<b>Para-étatiques d'exploitation (2)</b>	Argent à très court terme	—	0,1	—	...	...	...	...	...	...	...	...	...	0,1	
		Acceptations, effets commerciaux et promesses ...	...	—	—	...	...	...	1,7	—	0,1	—	0,5	...	2,3	
		Engagements en comptes courants ou d'avances ...	...	...	...	...	...	0,3	0,1	—	...	...	0,1	...	0,5	
		Obligations accessibles à tout placeur	14,5	0,2	...	...	...	2,3	1,5	0,6	3,1	4,9	0,5	...	27,7	
		Obligations non accessibles à tout placeur	...	0,3	...	0,1	...	2,9	1,0	...	1,3	3,5	...	— 0,2	8,8	
	Autres emprunts à moyen et long terme	...	...	...	0,1	...	1,2	...	...	...	0,2	6,9	0,1	8,6		
	Divers	4,9	...	4,4	0,2	1,7	...	...	...	...	...	0,1	0,1	11,4		
	(Actions et parts)	(0,7)	...	(13,8)	(4,2)	(...)	...	...	(...)	(—)	(...)	(...)	(0,8)	(19,5)		
	Total ...	19,4	0,6	4,4	0,4	...	8,4	4,3	0,6	4,5	8,7	8,1	...	59,4		
	<b>Etat (Trésor) (3)</b>	Fonds de tiers	2,1	...	—	0,6	...	...	31,1	...	...	...	0,4	6,5	40,8	
		Certificats à court terme	—	0,3	—	2,7	...	19,9	51,5	1,1	4,3	0,6	12,2	— 0,1	92,5	
		Obligations accessibles à tout placeur	105,5	2,2	—	1,4	1,1	9,0	30,3	3,8	28,5	35,2	6,4	1,4	224,8	
		Obligations non accessibles à tout placeur	...	...	—	...	0,5	16,7	36,8	...	2,5	2,7	0,5	0,9	60,6	
Divers		...	0,8	—	...	0,7	9,5	...	...	0,1	0,2	0,1	...	11,4		
Total ...	107,6	3,3	—	4,8	2,3	55,1	149,7	4,9	35,4	38,6	19,7	8,7	430,1			
<b>Secteur public non compris ailleurs (dont pouvoirs subordonnés) (4)</b>	Argent à très court terme	—	...	—	...	...	...	...	...	...	...	...	...	...		
	Engagements en comptes courants ou d'avances ...	...	...	...	...	...	...	3,4	—	...	...	...	...	3,4		
	Obligations accessibles à tout placeur	15,3	0,3	...	0,1	0,1	0,5	0,5	1,2	1,1	5,9	1,1	— 0,1	26,1		
	Obligations non accessibles à tout placeur	...	...	...	...	...	...	...	...	2,7	7,4	...	...	10,1		
	Autres emprunts à moyen et long terme	...	4,4	...	...	...	...	...	...	0,5	...	39,9	...	44,8		
Divers	1,6	0,4	3,7	...	0,1	...	...	...	...	...	...	3,7	9,4			
Total ...	16,9	5,1	3,7	0,1	0,2	0,5	3,9	1,2	4,3	13,3	41,0	3,6	93,8			
<b>Sécurité sociale (5)</b>	Réserves de sécurité sociale	15,1	—	—	—	—	—	—	—	—	—	—	—	15,1		
	Obligations accessibles à tout placeur	...	...	...	...	...	...	...	...	0,1	5,0	...	0,9	7,1		
	Obligations non accessibles à tout placeur	...	...	...	...	0,1	0,1	0,9	...	...	0,3	...	1,9	9,3		
	Divers	2,6	...	2,8	...	1,6	...	...	...	...	...	...	...	...		
	Total ...	17,7	...	2,8	...	1,7	0,1	0,9	...	0,1	5,3	...	2,8	31,4		
<b>Etranger (6)</b>	Argent à très court terme (francs belges)	—	...	—	...	...	...	...	...	...	...	...	0,7	7,6		
	Acceptations et effets commerciaux	...	...	...	...	...	...	5,4	—	0,5	...	1,0	...	2,2		
	Engagements en comptes courants ou d'avances ...	...	...	...	...	...	...	2,0	—	0,3	...	...	...	...		
	Autres engagements à court terme (y compris l'encaisse-or de la B.N.B.)	...	...	...	...	...	...	96,2	—	—	...	...	...	96,2		
	Obligations	9,6	...	0,3	...	...	...	1,5	0,9	0,4	3,9	0,2	— 0,5	16,3		
	Engagements des organismes internationaux de crédit au titre de la souscription de la Belgique	—	—	12,2	—	—	—	8,0	—	—	—	—	—	20,2		
	Divers	...	1,1	7,9	...	...	...	...	...	...	...	0,4	...	9,4		
	(Actions et parts)	...	(0,1)	(0,4)	...	...	...	(—)	(0,9)	(—)	(...)	(1,3)	(—)	(...)		
Total ...	9,6	1,1	20,4	...	...	—	113,1	0,9	1,2	3,9	1,6	0,2	159,0			

DETTES PAR SECTEUR ET PAR TYPE DE DETTE

	Intermédiaires financiers														
Organismes monétaires (7)	Monnaie .....	216,5	2,7	3,4	10,3	1,1	—	—	1,4	2,6	1,6	1,5	0,5	—	237,5
	Argent à très court terme .....	—	—	—	—	—	—	—	—	—	—	—	—	—	4,6
	Engagements bruts envers l'étranger .....	—	—	—	—	—	35,3	—	—	—	—	—	—	—	35,3
	Dépôts en devises des résidents .....	8,0	—	—	—	—	—	—	—	—	—	—	—	—	8,0
	Dépôts sur livrets des résidents .....	16,3	—	—	—	—	—	—	—	—	—	—	—	—	16,3
	Dépôts à terme des résidents .....	27,2	—	—	—	—	—	—	—	—	—	0,1	—	—	27,3
	Engagements non rangés ailleurs .....	—	—	—	—	—	—	10,6	3,2	—	—	—	—	—	13,8
	Obligations (y compris les bons de caisse) .....	8,6	—	—	—	—	—	—	—	—	—	—	—	—	8,6
	Divers .....	0,1	—	0,2	—	—	—	—	—	—	—	—	—	8,5	8,8
	(Actions et parts) .....	(6,1)	—	(0,2)	—	—	—	(0,5)	—	—	—	(0,1)	—	—	(6,9)
Total ...	276,7	2,7	3,6	10,3	1,1	35,3	12,0	5,8	2,1	1,6	0,5	8,5	—	360,2	
Fonds des Reutes (8)	Argent à très court terme .....	—	—	—	—	—	—	—	—	—	—	—	—	—	—
	Certificats à court terme .....	—	—	—	—	—	—	—	—	—	—	—	—	—	11,0
	Engagements en comptes courants ou d'avances .....	—	—	—	—	—	—	—	—	—	—	—	—	—	—
	Divers .....	—	—	2,8	—	—	—	—	—	—	—	—	—	0,1	2,9
Total ...	—	—	2,8	—	—	—	11,0	—	—	—	—	—	0,1	13,9	
Caisses d'épargne sociétés hypothécaires et de capitalisation (9)	Dépôts à vue .....	2,8	—	—	—	0,7	—	—	—	—	0,1	0,2	—	3,8	
	Dépôts sur livrets .....	113,4	—	—	—	—	—	—	—	—	—	—	—	113,4	
	Dépôts à terme .....	0,6	0,6	—	—	2,8	—	—	—	—	0,1	—	0,5	4,6	
	Obligations (y compris les bons de caisse) .....	9,0	—	—	—	—	—	—	—	—	—	—	—	9,0	
	Réserves mathématiques des sociétés de capitalisation .....	0,4	—	—	—	—	—	—	—	—	—	—	—	0,5	
	Divers .....	4,3	—	—	—	—	—	0,2	—	0,1	—	—	—	6,5	
	(Actions et parts) .....	(1,2)	—	—	—	—	—	—	—	—	—	—	—	(1,2)	
Total ...	130,5	0,6	—	—	3,5	—	0,2	—	0,2	0,2	0,2	2,4	137,8		
Organ. d'assur.-vie et acc. de travail, fonds de pension (10)	Réserves de sécurité sociale .....	13,7	—	—	—	—	—	—	—	—	—	—	—	13,7	
	Réserves mathématiques .....	128,4	—	—	—	—	—	—	—	—	—	—	—	128,4	
	Divers .....	0,2	—	0,1	—	0,1	—	—	—	—	—	—	0,5	0,9	
Total ...	142,3	—	0,1	—	0,1	—	—	—	—	—	—	—	0,5	143,0	
Organismes publics de crédit non monétaires (11)	Dépôts à vue .....	1,0	—	—	0,5	—	—	—	—	—	—	—	—	1,5	
	Argent à très court terme .....	—	—	—	—	—	0,4	—	0,5	0,3	—	—	0,2	1,4	
	Dépôts sur livrets .....	3,8	—	—	—	—	—	—	—	—	—	—	—	3,8	
	Dépôts à terme .....	1,5	0,4	—	2,5	—	—	—	—	—	—	—	—	4,3	
	Engagements en comptes courants ou d'avances .....	—	—	—	—	—	—	—	—	0,5	—	0,1	—	0,6	
	Obligations accessibles à tout placeur .....	62,6	0,1	—	0,1	1,5	2,0	6,7	0,5	8,9	13,9	0,3	—	96,7	
	Obligations non accessibles à tout placeur .....	—	—	—	—	0,5	0,7	0,5	—	7,6	9,8	—	—	20,7	
	Divers .....	2,5	—	10,2	0,2	—	—	—	—	0,3	—	—	—	16,5	
	(Actions et parts) .....	(0,1)	(...)	(0,7)	(0,7)	(...)	(...)	(0,1)	(—)	(...)	(...)	(...)	(...)	(1,7)	
Total ...	71,4	0,5	10,2	3,2	2,0	3,1	7,3	0,9	17,6	23,7	0,4	5,3	145,6		
Secteurs indéterminés et ajustements (12)		— 4,2	2,2	1,4	— 1,5	0,7	4,2	9,9	0,5	0,8	— 0,9	— 0,5	—	12,6	
(13) = (1) à (12)	Total des créances .....	811,1	17,2	50,9	17,5	23,4	106,9	371,8	14,8	147,8	137,0	149,8	40,9	1.889,1	

Notes : Les totaux ne correspondent pas nécessairement à l'addition des postes en raison des forçages.

1 Pour les années 1957 à 1959, cf. le Bulletin d'Information et de Documentation, XXXVIII<sup>e</sup> année, vol. I, no 2, février 1963; pour l'année 1960, cf. le même bulletin, XXXIX<sup>e</sup> année, vol. I, no 8, mars 1964.



**DETTES PAR SECTEUR ET PAR TYPE DE DETTE**

		Intermédiaires financiers												
Organismes monétaires (7)	Monnaie .....	231,8	2,7	3,5	11,1	1,2	—	...	1,9	1,5	0,8	...	254,5	
	Argent à très court terme .....	—	...	—	...	...	1,2	0,1	0,2	...	...	...	1,5	
	Engagements bruts envers l'étranger .....	—	—	—	—	—	35,4	—	—	—	—	...	35,4	
	Dépôts en devises des résidents .....	7,4	—	—	—	—	—	—	—	—	—	...	9,4	
	Dépôts sur livrets des résidents .....	19,9	—	—	—	—	—	—	—	—	—	...	19,9	
	Dépôts à terme des résidents .....	28,5	—	—	...	—	—	—	—	0,1	...	...	28,6	
	Engagements non rangés ailleurs .....	—	—	...	—	—	—	10,7	...	—	...	...	10,7	
	Obligations (y compris les bons de caisse) .....	11,1	—	...	—	—	—	—	—	—	...	...	11,1	
	Divers .....	0,1	...	0,2	...	...	—	—	...	...	...	9,7	10,0	
	(Actions et parts) .....	(7,2)	—	(0,2)	—	—	—	(0,5)	—	—	(0,1)	—	(8,0)	
<b>Total ...</b>	<b>298,9</b>	<b>2,7</b>	<b>3,7</b>	<b>11,1</b>	<b>1,2</b>	<b>35,4</b>	<b>11,9</b>	<b>0,1</b>	<b>2,1</b>	<b>1,6</b>	<b>0,8</b>	<b>9,7</b>	<b>379,2</b>	
Fonds des Rentes (8)	Argent à très court terme .....	—	...	—	...	...	...	—	...	...	...	...	...	
	Certificats à court terme .....	—	—	—	...	—	6,4	—	—	—	—	—	6,4	
	Engagements en comptes courants ou d'avances .....	—	—	—	—	—	0,6	—	...	...	...	...	0,6	
	Divers .....	—	—	2,8	—	—	—	...	...	...	...	...	2,8	
<b>Total ...</b>	<b>—</b>	<b>...</b>	<b>2,8</b>	<b>...</b>	<b>...</b>	<b>...</b>	<b>7,0</b>	<b>—</b>	<b>...</b>	<b>...</b>	<b>...</b>	<b>...</b>	<b>9,8</b>	
Caisses d'épargne, sociétés hypothécaires et de capitalisation (9)	Dépôts à vue .....	3,5	...	...	...	0,6	—	—	...	0,2	0,6	...	4,9	
	Dépôts sur livrets .....	126,7	...	—	—	—	—	—	...	...	...	...	126,7	
	Dépôts à terme .....	0,6	0,8	...	...	3,0	—	—	...	0,1	...	1,0	5,5	
	Obligations (y compris les bons de caisse) .....	10,7	—	...	—	—	—	—	—	—	—	...	10,7	
	Réserves mathématiques des sociétés de capitalisation .....	0,5	—	—	—	—	—	—	—	—	—	...	0,5	
	Divers .....	4,6	...	...	...	...	0,1	...	0,1	...	...	2,1	6,9	
	(Actions et parts) .....	(1,2)	—	—	—	—	—	—	—	—	—	—	(1,2)	
<b>Total ...</b>	<b>146,6</b>	<b>0,8</b>	<b>...</b>	<b>...</b>	<b>3,6</b>	<b>...</b>	<b>0,1</b>	<b>...</b>	<b>0,1</b>	<b>0,3</b>	<b>0,6</b>	<b>3,1</b>	<b>155,2</b>	
Organ. d'assur.-vie et accid. de travail, fonds de pension (10)	Réserves de sécurité sociale .....	15,7	—	—	—	—	—	—	—	—	—	—	15,7	
	Réserves mathématiques .....	136,9	—	—	—	—	—	—	—	—	—	—	136,9	
	Divers .....	0,2	...	...	...	0,1	...	...	...	0,1	...	1,1	1,5	
	<b>Total ...</b>	<b>152,8</b>	<b>...</b>	<b>...</b>	<b>...</b>	<b>0,1</b>	<b>...</b>	<b>...</b>	<b>...</b>	<b>...</b>	<b>0,1</b>	<b>...</b>	<b>1,1</b>	<b>154,1</b>
Organismes publics de crédit non monétaires (11)	Dépôts à vue .....	1,2	...	...	0,3	...	—	—	...	...	...	...	1,5	
	Argent à très court terme .....	—	...	—	...	...	0,4	0,1	...	0,2	...	0,2	1,0	
	Dépôts sur livrets .....	4,9	—	—	...	...	—	—	...	...	...	...	4,9	
	Dépôts à terme .....	1,2	0,3	...	2,5	...	—	—	...	...	...	...	4,0	
	Engagements en comptes courants ou d'avances .....	...	...	—	...	...	0,4	—	0,6	...	0,2	...	1,2	
	Obligations accessibles à tout placeur .....	68,8	0,2	...	0,1	1,1	1,4	8,9	0,3	7,2	17,8	0,2	106,0	
	Obligations non accessibles à tout placeur .....	...	...	...	...	0,7	0,7	0,7	...	3,0	15,6	...	22,4	
	Divers .....	3,4	...	10,4	0,1	...	2,3	0,2	—	0,3	...	...	4,1	
	(Actions et parts) .....	(0,1)	(...)	(1,0)	(0,7)	(...)	(...)	(0,1)	(—)	(...)	(...)	(...)	(...)	(1,9)
<b>Total ...</b>	<b>79,5</b>	<b>0,5</b>	<b>10,4</b>	<b>3,0</b>	<b>1,8</b>	<b>4,8</b>	<b>10,3</b>	<b>0,3</b>	<b>11,3</b>	<b>33,4</b>	<b>0,5</b>	<b>6,0</b>	<b>161,8</b>	
Secteurs indéterminés et ajustements (12)		— 4,0	2,6	1,1	— 1,1	1,3	4,0	13,3	0,6	1,9	0,7	— 0,1	—	20,3
	<b>(13) = (1) à (12)</b>	<b>Total des créances .....</b>	<b>874,3</b>	<b>19,0</b>	<b>51,2</b>	<b>17,7</b>	<b>24,6</b>	<b>105,5</b>	<b>392,6</b>	<b>10,7</b>	<b>166,0</b>	<b>148,4</b>	<b>166,1</b>	<b>45,7</b>

Note : Les totaux ne correspondent pas nécessairement à l'addition des postes en raison des forçages.

XII - 2. — MOUVEMENTS DES CREANCES ET DES DETTES EN 1962 <sup>1</sup>

(milliards de francs)

(Chiffres provisoires)

Source : Banque Nationale de Belgique.

		CREANCES PAR SECTEUR ET PAR TYPE DE CREANCE											Total des dettes (13) = (1) à (12)		
		Secteurs nationaux non financiers					Etranger	Intermédiaires financiers						Secteurs indéterminés et ajustements	
		Entreprises et particuliers	Parastatiques d'exploitation	Etat (Trésor)	Secteur public non compris ailleurs (dont pouvoirs subordonnés)	Sécurité sociale		Organismes monétaires	Fonds des Rentes	Caisses d'épargne, sociétés hypothécaires et de capitalisation	Organismes d'assurance vie et accidents de travail, fonds de pension	Organismes publics de crédit non monétaires			
(1)	(2)	(3)	(4)	(5)	(6)	(7)	(8)	(9)	(10)	(11)	(12)				
		données non disponibles													
		... nihil ou inférieur à 50 millions													
		— opération non effectuée													
DETTES PAR SECTEUR ET PAR TYPE DE DETTE	Secteurs nationaux non financiers	Entreprises et particuliers (1)	Acceptations, effets commerciaux et promesses ...	+ 0,1	—	—	—	...	+ 6,1	—	+ 0,5	...	- 0,5	+ 6,1	
			Engagements en comptes courants ou d'avances ...	—	—	—	—	—	+ 5,5	—	—	—	—	—	+ 5,5
			Obligations	+ 1,3	...	...	...	...	...	—	—	- 0,1	+ 0,5	...	+ 1,7
			Autres emprunts à moyen et long terme	+ 1,7	...	...	...	...	...	—	—	+ 9,5	+ 2,6	+ 7,0	+ 20,8
			Divers	- 0,9	+ 0,1	...	...	+ 1,1	+ 5,6	—	—	+ 0,4	+ 0,1	...	+ 6,5
	(Actions et parts)	(+ 6,1)	(...)	(...)	(...)	(...)	(+ 0,8)	(+ 0,1)	(—)	(+ 0,2)	(+ 0,1)	(—)	(...)	(+ 7,3)	
		Total ...	+ 2,1	+ 0,2	...	...	+ 1,1	+ 5,6	+ 11,6	—	+ 10,3	+ 3,3	+ 7,0	- 0,5	+ 40,7
		Parastatiques d'exploitation (2)	Argent à très court terme	—	- 0,1	—	...	...	...	...	+ 0,5	...	...	...	+ 0,4
	Acceptations, effets commerciaux et promesses ...		+ 0,2	—	—	...	...	— 0,1	—	+ 0,1	—	- 0,3	...	...	
	Engagements en comptes courants ou d'avances ...		—	—	—	...	...	—	—	—	—	—	—	—	
	Obligations accessibles à tout placeur		+ 0,5	...	...	...	...	- 0,3	+ 0,5	...	+ 0,2	- 0,1	- 0,1	+ 0,1	+ 0,8
	Obligations non accessibles à tout placeur		...	...	...	...	...	+ 0,1	+ 0,2	...	- 0,2	+ 0,5	...	+ 0,1	+ 0,7
	Autres emprunts à moyen et long terme	...	...	...	...	...	- 0,3	...	—	—	...	+ 0,8	- 0,1	+ 0,3	
	Divers	+ 0,1	...	+ 0,3	...	...	+ 0,2	...	—	—	...	...	+ 1,0	+ 1,6	
	(Actions et parts)	(+ 0,1)	...	(+ 0,4)	(+ 0,4)	(...)	(...)	(...)	(—)	(+ 0,1)	(...)	(+ 0,1)	(...)	(+ 1,2)	
		Total ...	+ 0,8	- 0,1	+ 0,3	...	...	- 0,3	+ 0,7	...	+ 0,6	+ 0,4	+ 0,4	+ 1,1	+ 3,9
		Etat (Trésor) (3)	Fonds de tiers	+ 0,9	...	—	+ 0,7	...	...	+ 3,5	...	+ 0,1	...	- 0,4	+ 4,7
	Certificats à court terme		...	+ 0,3	—	- 1,6	...	...	- 9,3	+ 1,1	+ 1,9	- 0,5	- 3,8	+ 0,2	- 11,4
	Obligations accessibles à tout placeur		+ 2,1	+ 0,1	—	+ 0,1	...	+ 1,1	+ 6,0	+ 1,5	+ 4,8	- 0,9	+ 1,9	+ 0,2	+ 16,9
	Obligations non accessibles à tout placeur		...	—	—	...	...	- 0,4	- 2,5	+ 2,0	...	- 0,2	+ 2,2	+ 1,3	+ 2,1
Divers	...	- 0,1	—	...	...	- 0,8	+ 0,2	...	...	...	...	...	- 0,7		
	Total ...	+ 3,0	+ 0,3	—	- 0,8	- 0,4	- 2,1	+ 2,4	+ 2,6	+ 6,6	- 1,6	+ 0,3	+ 1,3	+ 11,7	
	Secteur public non compris ailleurs (dont pouvoirs subordonnés) (4)	Argent à très court terme	—	...	—	...	...	...	...	...	...	...	...	...	
Engagements en comptes courants ou d'avances ...		—	...	—	...	...	...	+ 1,1	—	...	...	...	...	+ 1,1	
Obligations accessibles à tout placeur		+ 0,1	+ 0,2	...	...	...	- 0,1	- 0,1	- 0,5	+ 0,2	+ 0,6	- 0,1	+ 0,2	+ 0,5	
Obligations non accessibles à tout placeur		...	...	...	...	...	...	...	...	+ 0,6	- 0,1	...	...	+ 0,5	
Autres emprunts à moyen et long terme		...	+ 0,2	...	...	...	...	...	...	...	...	+ 4,5	...	+ 4,7	
Divers	+ 0,3	...	- 1,2	...	...	- 0,1	...	—	...	...	+ 0,1	+ 0,3	- 0,8		
	Total ...	+ 0,4	+ 0,4	- 1,2	...	- 0,2	...	+ 1,0	- 0,5	+ 0,8	+ 0,6	+ 4,7	...	+ 6,0	
	Sécurité sociale (5)	Réserves de sécurité sociale	- 0,5	—	—	—	—	—	—	—	—	—	—	- 0,5	
Obligations accessibles à tout placeur		...	...	...	...	...	+ 0,3	...	...	...	+ 0,1	...	...	+ 0,3	
Obligations non accessibles à tout placeur		...	...	...	...	...	...	+ 0,1	...	...	+ 1,3	...	+ 0,1	+ 2,1	
Divers		+ 0,3	...	- 0,1	...	...	—	...	...	...	+ 0,2	...	...	+ 0,4	
	Total ...	- 0,2	...	- 0,1	...	+ 0,1	+ 0,3	+ 0,1	...	+ 0,4	+ 1,6	...	+ 0,1	+ 2,3	
	Etranger (6)	Argent à très court terme (francs belges)	—	...	—	...	...	—	...	...	...	...	...	...	
Acceptations et effets commerciaux		—	...	—	...	...	—	+ 1,2	—	+ 0,2	—	+ 0,4	- 0,4	+ 1,4	
Engagements en comptes courants ou d'avances ...		—	...	—	...	...	—	+ 2,3	—	—	—	—	—	+ 2,3	
Autres engagements à court terme (y compris l'encaisse-or de la B.N.B.)		—	...	—	...	...	—	—	—	—	—	—	—	—	
Obligations		...	...	...	...	...	—	+ 0,8	—	—	—	...	...	+ 0,8	
Engagements des organismes internationaux de crédit au titre de la souscription de la Belgique		...	...	...	...	...	—	- 0,3	...	- 0,1	- 0,2	...	+ 0,2	- 0,5	
Divers		—	—	—	—	—	—	- 1,2	—	—	—	—	+ 1,2	...	
(Actions et parts)	(+ 5,5)	(+ 0,1)	(...)	...	...	(—)	(...)	(—)	(...)	(+ 0,1)	(...)	(...)	+ 0,3		
	Total ...	...	+ 0,3	...	...	...	—	+ 2,8	...	+ 0,1	- 0,2	+ 0,3	+ 1,0	+ 4,3	

DETTES PAR SECTEUR ET PAR TYPE DE DETTE

Organismes monétaires (7)	Monnaie .....	+15,3	...	+ 0,2	+ 0,8	+ 0,1	...	...	...	+ 0,3	...	+ 0,3	...	+ 17,1	
	Argent à très court terme .....	—	...	—	...	...	...	...	...	—	...	...	...	— 3,1	
	Engagements bruts envers l'étranger .....	—	—	—	—	—	+ 0,1	—	—	—	—	—	—	+ 0,1	
	Dépôts en devises des résidents .....	- 0,5	—	—	—	—	—	—	—	—	—	—	—	- 0,5	
	Dépôts sur livrets des résidents .....	+ 3,6	—	—	—	—	—	—	—	—	—	—	—	+ 3,6	
	Dépôts à terme des résidents .....	+ 1,3	—	—	...	—	—	—	—	—	...	—	—	+ 1,3	
	Engagements non rangés ailleurs .....	—	—	...	—	—	—	+ 0,2	- 3,2	—	—	...	...	- 3,0	
	Obligations (y compris les bons de caisse) .....	+ 2,4	—	...	—	—	—	—	—	—	...	...	...	+ 2,4	
	Divers .....	...	...	...	...	...	...	...	...	...	...	...	+ 1,2	+ 1,2	
	(Actions et parts) .....	(+ 1,1)	...	(...)	...	...	...	(...)	...	...	(...)	...	...	(+ 1,1)	
	Total ...	+22,1	...	+ 0,2	+ 0,8	+ 0,1	+ 0,1	...	- 5,7	...	...	+ 0,3	+ 1,2	+ 19,1	
	Fonds des Rentes (8)	Argent à très court terme .....	—	...	—	...	...	...	...	...	...	...	...	...	...
		Certificats à court terme .....	—	—	—	...	...	...	...	...	...	...	...	...	- 4,5
		Engagements en comptes courants ou d'avances .....	—	—	—	—	—	—	+ 0,6	—	...	...	...	...	+ 0,6
		Divers .....	—	—	—	—	—	—	...	—	...	...	...	- 0,1	- 0,1
Total ...	—	...	—	...	...	...	- 3,9	—	...	...	...	- 0,1	- 4,0		
Intermédiaires financiers Caisses d'épargne, sociétés hypothécaires et de capitalisation (9)	Dépôts à vue .....	+ 0,7	...	...	...	- 0,1	...	—	...	...	+ 0,3	...	...	+ 1,0	
	Dépôts sur livrets .....	+13,2	...	—	...	...	...	—	...	...	...	...	...	+ 13,2	
	Dépôts à terme .....	+ 0,1	+ 0,2	...	...	+ 0,2	...	—	...	...	...	+ 0,5	...	+ 1,0	
	Obligations (y compris les bons de caisse) .....	+ 1,7	...	...	...	...	...	—	...	...	...	...	...	+ 1,7	
	Réserves mathématiques des sociétés de capita- lisation .....	+ 0,1	—	—	—	—	—	—	—	—	—	—	...	+ 0,1	
	Divers .....	+ 0,3	...	...	...	...	...	...	...	...	...	...	+ 0,2	+ 0,5	
	(Actions et parts) .....	(+ 0,1)	...	...	...	...	...	...	...	...	...	...	...	(+ 0,1)	
Total ...	+16,1	+ 0,2	...	...	+ 0,1	...	...	...	...	...	+ 0,3	+ 0,7	+ 17,4		
Organ. d'assur.-vie et accid. de travail, fonds de pension (10)	Réserves de sécurité sociale .....	+ 2,0	—	—	—	—	—	—	—	—	—	—	—	+ 2,0	
	Réserves mathématiques .....	+ 8,5	—	—	—	—	—	—	—	—	—	—	—	+ 8,5	
	Divers .....	+ 0,1	...	- 0,1	...	...	...	...	...	+ 0,1	...	+ 0,5	...	+ 0,6	
Total ...	+10,6	...	- 0,1	...	...	...	...	...	...	+ 0,1	...	+ 0,5	+ 11,1		
Organismes publics de crédit non monétaires (11)	Dépôts à vue .....	+ 0,1	...	...	- 0,1	...	...	...	...	...	...	...	...	...	
	Argent à très court terme .....	—	...	—	...	...	...	+ 0,1	- 0,4	- 0,1	...	...	...	- 0,4	
	Dépôts sur livrets .....	+ 1,1	...	—	...	...	...	...	—	—	...	...	...	+ 1,1	
	Dépôts à terme .....	- 0,3	- 0,1	...	- 0,1	...	...	...	—	...	...	...	...	- 0,4	
	Engagements en comptes courants ou d'avances .....	...	...	...	...	...	...	+ 0,3	—	+ 0,1	...	+ 0,1	...	+ 0,5	
	Obligations accessibles à tout placeur .....	+ 6,2	+ 0,1	...	...	- 0,4	- 0,5	+ 2,2	- 0,2	- 0,1	+ 2,1	...	...	+ 9,3	
	Obligations non accessibles à tout placeur .....	...	...	...	...	+ 0,2	...	+ 0,2	...	- 1,6	+ 2,9	...	...	+ 1,7	
	Divers .....	+ 0,9	...	+ 0,2	- 0,1	...	...	...	—	...	...	...	+ 0,7	+ 1,8	
(Actions et parts) .....	(...)	(...)	(+ 0,2)	(...)	(...)	(...)	(...)	(-)	(...)	(...)	(...)	(...)	(+ 0,2)		
Total ...	+ 8,0	...	+ 0,2	- 0,2	- 0,2	- 0,5	+ 2,8	- 0,6	- 1,6	+ 5,0	+ 0,1	+ 0,7	+ 13,7		
Secteurs indéterminés et ajus- tements (12)		+ 0,2	+ 0,4	- 0,2	+ 0,4	+ 0,6	+ 1,1	+ 3,3	+ 0,1	+ 1,0	+ 1,6	+ 0,5	—	+ 8,9	
(13) = (1) à (12)															
	<b>Total des créances .....</b>	<b>+63,1</b>	<b>+ 1,7</b>	<b>- 0,9</b>	<b>+ 0,2</b>	<b>+ 1,2</b>	<b>+ 4,2</b>	<b>+20,8</b>	<b>- 4,1</b>	<b>+18,2</b>	<b>+10,8</b>	<b>+13,9</b>	<b>+ 6,0</b>	<b>+135,1</b>	

Nota : Les totaux ne correspondent pas nécessairement à l'addition des postes en raison des forçages.

1 Pour les années 1958, 1959 et 1960, cf. le *Bulletin d'Information et de Documentation*, XXXVII<sup>e</sup> année, vol. I, no 2, février 1963; pour l'année 1961, cf. le même bulletin, XXXIX<sup>e</sup> année, vol. I, no 3, mars 1964.

**XII - 3a. — ENCOURS DES CREANCES ET DES DETTES AU 31 DECEMBRE 1961**

Totaux sectoriels

(milliards de francs)

(Chiffres provisoires)

Source : Banque Nationale de Belgique.

----- données non disponibles ... nihil ou inférieur à 50 millions — opération non effectuée	Entreprises et parti- culiers	Para- étatiques d'exploit- ation	Etat (Trésor)	Secteur public non compris ailleurs	Sécurité sociale	Total des secteurs nationaux non financiers	Etranger	Organismes monétaires	Fonds des Rentes	Caisses d'épargne, sociétés hypo- thécaires et de capitali- sation	Organismes d'assurance- vie et accidents de travail, fonds de pension	Organismes publics de crédit non monétaires	Total des inter- médiaires financiers	Secteurs indé- terminés et ajus- tements	Total des dettes
	(1)	(2)	(3)	(4)	(5)	(6) = (1) à (5)	(7)	(8)	(9)	(10)	(11)	(12)	(13) = (6) à (12)	(14)	(15) = (6) + (7) + (13) + (14)
1. Entreprises et particuliers .....	23,2	1,1	1,5	0,2	11,8	37,8	0,2	59,5	—	81,6	42,6	78,8	262,5	8,8	309,3
2. Paraétatiques d'exploitation .....	19,4	0,6	4,4	0,4	...	24,8	8,4	4,3	0,6	4,5	8,7	8,1	26,2	...	59,4
3. Etat (Trésor) .....	107,6	3,3	—	4,8	2,3	118,0	55,1	149,7	4,9	35,4	38,6	19,7	248,3	8,7	430,1
4. Secteur public non compris ailleurs	16,9	5,1	3,7	0,1	0,2	26,0	0,5	3,9	1,2	4,3	13,3	41,0	63,7	3,6	93,8
5. Sécurité sociale .....	17,7	...	2,8	...	1,7	22,2	0,1	0,9	...	0,1	5,3	...	6,3	2,8	31,4
6. Total des secteurs nationaux non financiers .....	184,8	10,1	12,4	5,5	16,0	228,8	64,3	218,3	6,7	125,9	108,5	147,6	607,0	23,9	924,0
7. Etranger .....	9,6	1,1	20,4	...	...	31,1	—	113,1	0,9	1,2	3,9	1,6	120,7	0,2	152,0
8. Organismes monétaires .....	276,7	2,7	3,6	10,3	1,1	294,4	35,3	12,0	5,8	2,1	1,6	0,5	22,0	8,5	360,2
9. Fonds des Rentes .....	—	...	2,8	...	...	2,8	...	11,0	—	...	...	...	11,0	0,1	13,9
10. Caisses d'épargne, sociétés hypo- thécaires et de capitalisation .....	130,5	0,6	...	...	3,5	134,6	...	0,2	...	0,2	0,2	0,2	0,8	2,4	137,8
11. Organismes d'assurance-vie et acci- dents de travail, fonds de pension	142,3	...	0,1	...	0,1	142,5	...	...	...	...	...	...	...	0,5	143,0
12. Organismes publics de crédit non monétaires .....	71,4	0,5	10,2	3,2	2,0	87,3	3,1	7,3	0,9	17,6	23,7	0,4	49,9	5,3	145,6
13. Total des intermédiaires financiers	620,9	3,8	16,7	13,5	6,7	661,6	38,4	30,5	6,7	19,9	25,5	1,1	83,7	16,8	800,5
14. Secteurs indéterminés et ajus- tements .....	— 4,2	2,2	1,4	— 1,5	0,7	— 1,4	4,2	9,9	0,5	0,8	— 0,9	— 0,5	9,8	—	12,6
15. Total des créances .....	811,1	17,2	50,9	17,5	23,4	920,1	106,9	371,8	14,8	147,8	137,0	149,8	821,2	40,9	1.889,1
16. Solde des créances et des dettes .	+ 501,8	— 42,2	— 379,2	— 76,3	— 8,0	— 3,9	— 45,1	+ 11,6	+ 0,9	+ 10,0	— 6,0	+ 4,2	+ 20,7	+ 28,3	—

**XII - 3b. — ENCOURS DES CREANCES ET DES DETTES AU 31 DECEMBRE 1962**

Totaux sectoriels

(milliards de francs)

(Chiffres provisoires)

Source : Banque Nationale de Belgique.

— données non disponibles ... nihil ou inférieur à 50 millions — opération non effectués	Entreprises et parti- culiers	Para- étatiques d'explo- itation	Etat (Trésor)	Secteur public non compris ailleurs	Sécurité sociale	Total des secteurs nationaux non financiers	Etranger	Organismes monétaires	Fonds des Rentes	Caissees d'épargne, sociétés hypo- thécaires et de capitali- sation	Organismes d'assurance- vie et accidents de travail, fonds de pension	Organismes publics de crédit non monétaires	Total des inter- médiaires financiers	Secteurs indé- terminés et ajus- tements	Total des dettes
	(1)	(2)	(3)	(4)	(5)	(6) = (1) à (5)	(7)	(8)	(9)	(10)	(11)	(12)	(13) = (8) à (12)	(14)	(15) = (6) + (7) + (13) + (14)
1. Entreprises et particuliers .....	25,3	1,3	1,6	0,1	12,9	41,2	0,2	71,1	—	91,9	45,8	85,8	294,6	8,4	344,4
2. Paraétatiques d'exploitation .....	20,2	0,5	4,8	0,4	...	25,9	8,1	5,0	0,6	4,6	9,5	8,5	28,2	1,1	63,3
3. Etat (Trésor) .....	110,6	3,7	—	4,0	1,9	120,2	52,1	151,9	7,5	42,0	37,0	22,4	260,8	9,9	443,0
4. Secteur public non compris ailleurs	17,2	5,5	2,5	0,2	...	25,4	0,5	4,9	0,7	9,5	9,6	45,7	70,4	3,5	99,8
5. Sécurité sociale .....	17,6	...	2,7	...	1,8	22,1	0,4	1,1	...	1,3	6,7	...	9,1	2,9	34,5
6. Total des secteurs nationaux non financiers .....	190,9	11,0	11,6	4,7	16,6	234,8	61,3	234,0	8,8	149,3	108,6	162,4	663,1	25,8	985,0
7. Etranger .....	9,6	1,4	21,6	...	...	32,6	—	116,0	0,9	1,3	3,7	1,9	123,8	...	156,4
8. Organismes monétaires .....	298,9	2,7	3,7	11,1	1,2	317,6	35,4	11,9	0,1	2,1	1,6	0,8	16,5	9,7	379,2
9. Fonds des Rentes .....	—	...	2,8	...	...	2,8	...	7,0	—	...	...	...	7,0	...	9,8
10. Caissees d'épargne, sociétés hypo- thécaires et de capitalisation .....	146,6	0,8	...	...	3,6	151,0	—	0,1	...	0,1	0,3	0,6	1,1	3,1	155,2
11. Organismes d'assurance-vie et acci- dents de travail, fonds de pension	152,8	...	...	...	0,1	152,9	...	...	...	...	0,1	...	0,1	1,1	154,1
12. Organismes publics de crédit non monétaires .....	79,5	0,5	10,4	3,0	1,8	95,2	4,8	10,3	0,3	11,3	33,4	0,5	55,8	6,0	161,8
13. Total des intermédiaires financiers	677,8	4,0	16,9	14,1	6,7	719,5	40,2	29,3	0,4	13,5	35,4	1,9	80,5	19,9	860,1
14. Secteurs indéterminés et ajus- tements .....	— 4,0	2,6	1,1	— 1,1	1,3	— 0,1	4,0	13,3	0,6	1,9	0,7	— 0,1	16,4	—	20,3
15. Total des créances .....	874,3	19,0	51,2	17,7	24,6	986,8	105,5	392,6	10,7	166,0	148,4	166,1	883,8	45,7	2.021,8
16. Solde des créances et des dettes .	+ 529,9	— 44,3	— 391,8	— 82,1	— 9,9	+ 1,8	— 50,9	+ 13,4	+ 0,9	+ 10,8	— 5,7	+ 4,3	+ 23,7	+ 25,4	—



## XII - 4. — MOUVEMENT DES CREANCES ET DES DETTES EN 1962

Totaux sectoriels

(milliards de francs)

(Chiffres provisoires)

Source : Banque Nationale de Belgique.

----- données non disponibles ... nihil ou inférieur à 50 millions — opération non effectuée	Entreprises et parti- culiers	Para- étatiques d'exploit- ation	Etat (Trésor)	Secteur public non compris ailleurs	Sécurité sociale	Total des secteurs nationaux non financiers	Etranger	Organismes monétaires	Fonds des Rentes	Caisses d'épargne, sociétés hypo- thécaires et de capitali- sation	Organismes d'assurance- vie et accidents de travail, fonds de pension	Organismes publics de crédit non monétaires	Total des inter- médiaires financiers	Secteurs indé- terminés et ajus- tements	Total des dettes
	(1)	(2)	(3)	(4)	(5)	(6) = (1) à (5)	(7)	(8)	(9)	(10)	(11)	(12)	(13) = (8) à (12)	(14)	(15) = (6) + (7) + (13) + (14)
1. Entreprises et particuliers .....	+ 2,1	+ 0,2	...	...	+ 1,1	+ 3,4	+ 5,6	+ 11,6	—	+ 10,3	+ 3,3	+ 7,0	+ 32,2	— 0,5	+ 40,7
2. Paraétatiques d'exploitation .....	+ 0,8	— 0,1	+ 0,3	...	...	+ 1,0	— 0,3	+ 0,7	...	+ 0,6	+ 0,4	+ 0,4	+ 2,1	+ 1,1	+ 3,9
3. Etat (Trésor) .....	+ 3,0	+ 0,3	—	— 0,8	— 0,4	+ 2,1	— 2,1	+ 2,4	+ 2,6	+ 6,6	— 1,6	+ 0,3	+ 10,3	+ 1,3	+ 11,7
4. Secteur public non compris ailleurs	+ 0,4	+ 0,4	— 1,2	...	— 0,2	— 0,6	...	+ 1,0	— 0,5	+ 0,8	+ 0,6	+ 4,7	+ 6,6	...	+ 6,0
5. Sécurité sociale .....	— 0,2	...	— 0,1	...	+ 0,1	— 0,2	+ 0,3	+ 0,1	...	+ 0,4	+ 1,6	...	+ 2,1	+ 0,1	+ 2,3
6. Total des secteurs nationaux non financiers .....	+ 6,1	+ 0,8	— 1,0	— 0,8	+ 0,6	+ 5,7	+ 3,5	+ 15,8	+ 2,1	+ 18,7	+ 4,3	+ 12,4	+ 53,3	+ 2,0	+ 64,6
7. Etranger .....	...	+ 0,3	...	...	...	+ 0,3	—	+ 2,8	...	+ 0,1	— 0,2	+ 0,3	+ 3,0	+ 1,0	+ 4,3
8. Organismes monétaires .....	+ 22,1	...	+ 0,2	+ 0,8	+ 0,1	+ 23,2	+ 0,1	...	— 5,7	...	...	+ 0,3	— 5,4	+ 1,2	+ 19,1
9. Fonds des Rentes .....	—	...	—	...	...	...	...	— 3,9	—	...	...	...	— 3,9	— 0,1	— 4,0
10. Caisses d'épargne, sociétés hypo- thécaires et de capitalisation .....	+ 16,1	+ 0,2	...	...	+ 0,1	+ 16,4	-----	...	...	...	...	+ 0,3	+ 0,3	+ 0,7	+ 17,4
11. Organismes d'assurance-vie et acci- dents de travail, fonds de pension	+ 10,6	...	— 0,1	...	...	+ 10,5	...	...	...	...	+ 0,1	...	+ 0,1	+ 0,5	+ 11,1
12. Organismes publics de crédit non monétaires .....	+ 8,0	...	+ 0,2	— 0,2	— 0,2	+ 7,8	— 0,5	+ 2,8	— 0,6	— 1,6	+ 5,0	+ 0,1	+ 5,7	+ 0,7	+ 13,7
13. Total des intermédiaires financiers	+ 56,8	+ 0,2	+ 0,3	+ 0,6	...	+ 57,9	— 0,4	— 1,1	— 6,3	— 1,6	+ 5,1	+ 0,7	— 3,2	+ 3,0	+ 57,3
14. Secteurs indéterminés et ajus- tements .....	+ 0,2	+ 0,4	— 0,2	+ 0,4	+ 0,6	+ 1,4	+ 1,1	+ 3,3	+ 0,1	+ 1,0	+ 1,6	+ 0,5	+ 6,5	—	+ 8,9
15. Total des créances .....	+ 63,1	+ 1,7	— 0,9	+ 0,2	+ 1,2	+ 65,3	+ 4,2	+ 20,8	— 4,1	+ 18,2	+ 10,8	+ 13,9	+ 59,6	+ 6,0	+ 135,1
16. Solde des créances et des dettes .	+ 22,4	— 2,2	— 12,6	— 5,8	— 1,1	+ 0,7	— 0,1	+ 1,7	— 0,1	+ 0,8	— 0,3	+ 0,2	+ 2,3	— 2,9	—

### XIII. — ORGANISMES MONETAIRES

#### 1. — BILANS INTEGRES DES ORGANISMES MONETAIRES

(milliards de francs)

Fin de période	Stock monétaire	Liquidités quasi monétaires			Total du stock monétaire et des liquidités quasi monétaires (5) = (1) à (4)	Avoirs extérieurs nets	Créances sur les pouvoirs publics				Crédits d'escompte, d'avances et d'acceptations aux entreprises et particuliers		Emprunts obligataires des banques de dépôts	Créances et engagements sur et envers des intermédiaires financiers non monétaires	Divers. 3
		Détenues par les entreprises et particuliers		Détenues par le Trésor			Créances sur l'Etat	Créances nettes sur le Fonds des Rentes	Créances sur les autres pouvoirs publics 2	Total	Financés par les organismes monétaires	Pour mémoire : Financés par et hors des organismes monétaires			
		Dépôts en francs belges 1	Dépôts en devises												
(1)	(2)	(3)	(4)	(5)	(6)	(7)	(8)	(9)	(10)	(11)	(12)	(13)	(14)	(15)	
1960 Mars .....	212,5	36,1	4,8	0,5	253,9	72,8	133,6	2,0	4,3	139,9	48,5	60,1	- 6,9	5,6	- 6,0
Juin .....	219,9	33,5	5,8	0,3	259,5	74,5	136,2	2,1	4,5	142,8	49,2	61,0	- 7,0	5,6	- 5,6
Septembre .....	214,2	33,7	8,0	0,3	256,2 <sup>4</sup>	67,2	142,7	3,9	3,7	150,3	48,8	60,0	- 7,2	5,3	- 8,2
Décembre .....	220,4	34,7	7,2	0,2	262,5 <sup>4</sup>	74,8	135,9	5,8	4,7	146,4	53,0	65,4	- 7,6	4,9	- 9,0
1961 Mars .....	222,6	37,5	7,9	0,1	268,1 <sup>4</sup>	73,3	143,6	4,0	4,2	151,8	51,4	64,5	- 7,9	5,4	- 5,9
Juin .....	226,8	38,0	7,9	0,1	272,8 <sup>4</sup>	68,2	149,3	4,1	4,7	158,1	54,1	67,3	- 8,2	6,1	- 5,5
Septembre .....	228,6	41,1	8,4	...	278,1 <sup>4</sup>	70,9	154,3	3,4	4,2	161,9	54,6	69,7	- 8,4	6,3	- 7,2
Décembre .....	237,4	43,6	8,0	...	289,0	77,8	147,4	5,2	6,1	158,7	61,2	75,2	- 8,6	6,8	- 6,9
1962 Mars .....	236,3	47,5	8,2	0,1	292,1	84,6	147,3	3,2	5,6	156,1	61,7	73,9	- 9,1	7,0	- 8,2
Juin .....	245,0	47,9	7,9	...	300,8	82,4	151,9	4,4	5,5	161,8	63,5	77,8	- 9,8	8,9	- 6,0
Septembre .....	246,7	50,4	8,0	...	305,1	80,9	154,8	5,8	6,6	167,2	66,8	78,6	-10,4	9,0	- 8,4
Décembre .....	254,5	48,5	7,4	...	310,4	80,5	149,0	7,0	7,7	163,7	72,9	86,7	-11,1	10,1	- 5,7
1963 Mars .....	262,6	50,7	7,4	0,1	320,8	83,8	159,8	7,2	6,0	173,0	74,5	88,6	-11,1	10,3	- 9,7
Juin .....	273,2	51,3	8,3	...	332,8	84,4	164,5	7,5	6,4	178,4	78,7	92,5	-11,2	10,2	- 7,7
<i>Nouvelle série 5</i>															
Juin .....	272,3	51,3	8,2	...	331,8	83,2	167,3	7,5	5,0	179,8	77,7	89,4	-11,2	10,2	- 7,9
Septembre .....	267,8	53,1	8,4	...	329,3	80,7	166,3	6,9	5,1	178,3	81,0	92,7	-11,3	10,1	- 9,5
Décembre .....	279,0	55,0	9,1	...	343,1	79,2	171,2	7,4	5,8	184,4	89,9	100,9	-11,4	11,0	-10,0
1964 Mars .....	274,3	58,3	10,1	...	342,7	78,3	174,1	7,0	4,8	185,9	89,4	105,1	-11,2	10,5	-10,2
Juin .....	287,1	58,3	8,1	...	353,5	79,4	177,9	8,8	5,2	191,9	93,2	108,5	-11,3	10,5	-10,2
Septembre .....	285,1	64,1	5,0	...	354,2	81,0	176,0	7,8	5,0	188,8	95,5	109,8	-11,3	11,3	-11,1
Décembre .....	298,7	65,1	5,1	...	368,9	88,0	180,1	7,8	6,3	194,2	99,3	112,7	-11,4	10,8	-12,0
1965 Mars .....	294,2	70,6	4,5	...	369,3	87,0	179,6	6,8	7,3	193,7	99,6	113,0	-11,4	12,3	-11,9
Juin .....	310,6	71,1	5,1	...	386,8	92,4	186,0	7,1	7,7	200,8	103,4	117,6	-11,3	11,6	-10,1
Septembre .....	307,9	74,8	3,9	...	386,6	<i>p</i> 90,4	<i>p</i> 189,9	4,2	<i>p</i> 7,1	<i>p</i> 201,2	107,9	120,9	-11,3	<i>p</i> 11,3	<i>p</i> -12,9
Décembre .....	320,0	77,4	4,4	...	401,8	<i>p</i> 94,8	<i>p</i> 194,8	4,7	<i>p</i> 6,9	<i>p</i> 206,4	113,6	129,0	-11,4	<i>p</i> 11,5	<i>p</i> -13,1

1 Ces dépôts comprennent les dépôts à terme et les carnets d'épargne.

2 Y compris les créances sur les fonds de pension.

3 Cette rubrique comprend principalement le solde des opérations autres qu'à court terme du Fonds monétaire, des créances et engagements non rangés ailleurs sur et envers des nationaux, les comptes pour balance, les écarts entre les immobilisations et participations d'une part et les fonds propres de l'autre. Elle comprend, en outre, jusqu'au 30 juin 1963 (ancienne série), le solde des opérations autres qu'à court terme de la C.N.C.P.

4 En principe les dépôts des résidents congolais dans les banques belges ne devraient pas être compris dans le stock monétaire et les liquidités quasi monétaires. L'application de ce principe se heurte cependant à des difficultés d'ordre statistique. C'est ainsi que jusqu'à la fin de juillet 1960, les dépôts des résidents congolais non bancaires dans les banques belges étaient englobés dans le stock monétaire et les liquidités quasi monétaires; ils en ont été exclus à concurrence d'un montant de 0,2 milliard en août et d'un montant supplémentaire de 0,7 milliard en septembre, mais ces montants y ont été ensuite partiellement réenglobés, soit à concurrence d'un montant de 0,3 milliard en novembre-décembre 1960, et de montants supplémentaires de 0,2 milliard en janvier-février 1961, 0,1 milliard en septembre 1961 et 0,2 milliard en octobre 1961.

5 Pour la justification des écarts entre la nouvelle et l'ancienne séries, le lecteur voudra bien se reporter à l'article « Organismes monétaires — Revision de certaines données statistiques (chapitre XIII) » inséré dans le *Bulletin d'Information et de Documentation* — XXXVIII<sup>e</sup> année, vol. II, no 8, septembre 1963, pp. 174 à 176.

N. B. — Pour le mode d'établissement de ce tableau, voir *Bulletin d'Information et de Documentation*, XXIV<sup>e</sup> année, vol. II, no 6, décembre 1949 — XXX<sup>e</sup> année, vol. II, no 5, novembre 1955 — XXXIII<sup>e</sup> année, vol. II, no 5, novembre 1958 — XXXVIII<sup>e</sup> année, vol. II, no 3, septembre 1963.

— Pour le détail du « Stock monétaire », voir le tableau 4 du chapitre XIII.

— Pour le détail des « Avoirs extérieurs nets », voir le tableau 5 du chapitre XIII.

XIII - 2. — BILANS DE LA BANQUE NATIONALE DE BELGIQUE, DES ORGANISMES PUBLICS MONETAIRES ET DES BANQUES DE DEPOTS

a) - Banque Nationale de Belgique — Actif — Chiffres trimestriels

(milliards de francs)

	81-3-61	80-6-61	80-9-61	81-12-61	81-3-62	80-6-62	80-9-62	31-12-62	81-3-63	80-6-63	80-9-63	31-12-63	31-3-64	80-6-64	80-9-64	31-12-64	31-3-65	80-6-65	80-9-65	31-12-65
<b>A. Créances sur l'étranger :</b>																				
1. Or .....	56,6	53,7	58,3	62,4	64,9	66,8	67,1	68,3	68,6	68,6	68,4	68,6	68,8	69,6	69,7	72,5	74,2	78,1 <sup>4</sup>	77,7	77,9
2. F.M.I. — Participation .....	4,4	4,4	7,4	8,0	7,2	7,5	6,7	6,7	6,7	6,5	7,0	7,1	8,2	8,2	8,2	8,7	9,0	10,0	12,2	12,2
— Prêts <sup>1</sup> .....	—	—	—	—	—	—	—	—	—	—	—	—	—	—	—	1,5	1,5	3,4	3,4	3,4
3. Obligations .....	0,1	0,1	0,1	0,1	0,1	0,1	0,1	0,1	0,1	0,1	0,1	0,1	0,1	0,1	0,1	0,1	0,1	0,1	0,1	0,1
4. Accept. en francs belges représ. d'export. ....	0,9	2,7	1,2	2,4	0,3	2,3	0,8	3,8	3,0	3,1	3,8	4,1	3,0	4,7	4,4	4,3	1,8	6,2	2,8	6,6
5. Créances sur l'U.E.P. <sup>2</sup> .....	3,1	2,4	0,7	0,4	0,4	0,3	0,3	0,3	0,2	0,2	0,1	0,1	0,1	0,1	0,1	0,1	...	...	...	...
6. Autres :																				
a) en monnaies étrangères <sup>3</sup> .....	15,5	19,9	19,3	20,4	18,2	13,4	14,3	12,8	17,8	19,5	19,6	21,5	20,9	19,8	22,0	27,0	25,9	21,9	23,2	21,9
b) en francs belges <sup>3</sup> .....	...	0,2	...	0,1	...	...	0,1	...	...	1,5	1,5	1,5	1,5	1,5	1,5	1,5	1,5	1,5	1,5	1,5
7. Ajustement statistique .....	—	—	—	—	—	—	—	—	—	—	—	—	—	—	—	—	—	—	—	—
Total des créances sur l'étranger ...	80,6	83,4	87,0	93,8	91,1	90,4	89,4	92,0	96,4	99,5	100,5	103,0	102,6	104,0	106,0	115,7	114,0	121,2	120,9	123,6
<b>B. Créances sur le secteur intérieur monétaire :</b>																				
1. Pièces et billets .....	0,7	0,6	0,6	0,5	0,6	0,5	0,4	0,3	0,4	0,3	0,3	0,2	0,3	0,3	0,3	0,4	0,6	0,5	0,5	0,4
2. Autres :																				
a) sur la Banque Nationale de Belgique .....	—	—	—	—	—	—	—	—	—	—	—	—	—	—	—	—	—	—	—	—
b) sur les organismes publics .....	...	...	...	...	...	...	...	...	0,1	0,1	0,2	...	...	...	...	...	...	...	...	...
c) sur les banques de dépôts .....	...	0,1	...	...	...	...	...	1,3	0,3	0,2	1,5	0,3	...	0,1	...	0,2	...	...	...	...
<b>C. Créances sur le secteur intérieur non monétaire :</b>																				
1. Sur l'Etat :																				
a) à un an au plus .....	8,4	7,2	9,7	6,5	6,4	8,1	9,9	5,2	8,8	9,9	8,2	9,3	9,6	9,8	10,0	9,8	9,9	9,9	9,9	9,0
b) à plus d'un an :																				
— obligations accessibles à tout placeur .....	2,2	2,3	2,3	2,3	2,3	2,3	2,3	2,3	2,3	2,3	2,3	2,3	2,3	2,4	2,4	2,4	2,5	2,4	2,5	2,5
— autres .....	34,0	34,0	34,0	34,0	34,0	34,0	34,0	34,0	34,0	34,0	34,0	34,0	34,0	34,0	34,0	34,0	34,0	34,0	34,0	34,0
2. Sur les pouvoirs publics subordonnés et les paraétatiques administratifs :																				
a) à un an au plus .....	—	—	—	—	—	—	—	—	—	—	—	—	—	—	—	—	—	—	—	—
b) à plus d'un an :																				
— obligations accessibles à tout placeur .....	0,1	0,1	0,1	0,2	0,2	0,2	0,2	0,2	0,2	0,2	0,2	0,2	0,3	0,3	0,3	0,3	0,4	0,4	0,4	0,4
— autres .....	—	—	—	—	—	—	—	—	—	—	—	—	—	—	—	—	—	—	—	—
3. Sur les entreprises, les particuliers et les paraétatiques d'exploitation :																				
a) acceptations .....	...	...	...	0,2	...	...	...	2,7	0,1	...	0,5	1,7	...	0,9	0,6	0,1	...	0,2	...	2,7
b) effets commerciaux .....	2,8	2,1	1,7	2,5	2,0	1,7	1,7	3,6	2,4	2,5	1,5	3,5	3,0	3,2	2,8	2,6	2,4	2,1	2,1	2,9
c) avances .....	...	...	...	...	...	...	...	...	...	...	...	...	...	...	...	...	...	...	...	...
d) obligations :																				
— accessibles à tout placeur .....	...	...	...	...	...	...	...	...	...	...	...	...	...	...	...	...	...	...	...	...
— autres .....	—	—	—	—	—	—	—	—	—	—	—	—	—	—	—	—	—	—	—	—
4. Sur le Fonds des Rentes : à un an au plus .....	...	...	...	...	...	...	...	0,6	1,0	...	0,6	0,6	1,1	2,5	1,5	0,4	—	—	—	—
5. Sur les paraétatiques de crédit :																				
a) à un an au plus .....	...	...	...	...	...	...	...	0,6	0,3	...	...	0,8	...	...	1,8	...	2,0	0,5	0,2	...
b) à plus d'un an :																				
— obligations accessibles à tout placeur .....	...	...	...	...	...	...	...	...	...	...	...	...	...	...	...	...	...	...	...	...
— autres .....	—	—	—	—	—	—	—	—	—	—	—	—	—	—	—	—	—	—	—	—
D. Autres .....	25,6	26,6	28,6	28,6	27,0	23,6	22,6	19,9	28,2	33,4	34,4	36,4	35,4	36,6	38,7	40,2	38,3	39,8	37,0	36,3
<b>TOTAL DE L'ACTIF ...</b>	<b>154,4</b>	<b>156,4</b>	<b>164,0</b>	<b>168,6</b>	<b>163,6</b>	<b>160,8</b>	<b>160,5</b>	<b>162,7</b>	<b>174,5</b>	<b>182,4</b>	<b>184,2</b>	<b>192,3</b>	<b>188,6</b>	<b>194,1</b>	<b>198,4</b>	<b>206,1</b>	<b>204,1</b>	<b>211,0</b>	<b>207,5</b>	<b>211,8</b>

<sup>1</sup> Bons spéciaux du trésor belge (loi du 4-1-1963. Convention du 1-2-1963).

<sup>2</sup> Créances bilatéralisées sur les pays débiteurs lors de la liquidation de l'U.E.P.

<sup>3</sup> Pour les dates antérieures au 30 juin 1963, les montants repris sous la rubrique « 6a) en monnaies étrangères » se rapportent uniquement aux monnaies étrangères convertibles tandis que ceux repris sous la rubrique « 6b) en francs belges » se rapportent non seulement aux francs belges mais encore aux monnaies étrangères non convertibles. Ces dernières ne représentent que de faibles montants.

<sup>4</sup> Y compris 1 milliard d'or en compte auprès d'un correspondant étranger.

## a) - Banque Nationale de Belgique — Passif — Chiffres trimestriels

(milliards de francs)

	31-8-61	30-6-61	30-9-61	31-12-61	31-3-62	30-6-62	30-9-62	31-12-62	31-3-63	30-6-63	30-9-63	31-12-63	31-8-64	30-6-64	30-9-64	31-12-64	31-3-65	30-6-65	30-9-65	31-12-65
<i>A. Engagements envers l'étranger :</i>																				
1. Envers le F.M.I. ....	0,2	0,2	0,2	0,2	0,2	0,2	0,2	0,2	0,2	0,2	0,2	0,2	0,2	0,2	0,2	0,2	0,2	0,2	0,2	0,2
2. Envers l'U.E.P. ....	—	—	—	—	—	—	—	—	—	—	—	—	—	—	—	—	—	—	—	—
3. Autres :																				
a) en monnaies étrangères .....	...	...	...	...	...	...	...	...	...	...	...	...	...	...	...	...	...	...	...	...
b) en francs belges <sup>1</sup> .....	0,6	0,5	0,8	0,9	0,4	0,6	0,5	0,8	0,8	0,6	0,8	0,6	0,6	0,6	0,6	0,7	0,5	0,6	0,7	0,7
4. Ajustement statistique .....	—	—	—	—	—	—	—	—	—	—	—	—	—	—	—	—	—	—	—	—
Total des engagements envers l'étranger	0,8	0,7	1,0	1,1	0,6	0,8	0,7	1,0	1,0	0,8	1,0	0,8	0,8	0,8	0,8	0,9	0,7	0,8	0,9	0,9
<i>B. Engagements envers le secteur intérieur monétaire :</i>																				
1. Pièces et billets <sup>2</sup> .....	2,2	2,1	2,1	2,4	2,3	2,4	2,3	2,6	2,5	2,5	2,6	2,8	3,2	3,0	2,9	3,0	3,1	3,3	3,3	3,5
2. Autres :																				
a) envers la Banque Nationale de Belgique	—	—	—	—	—	—	—	—	—	—	—	—	—	—	—	—	—	—	—	—
b) envers les organismes publics .....	...	...	...	...	...	...	...	...	...	...	...	...	...	...	...	...	...	...	...	...
c) envers les banques de dépôts :																				
— réserve monétaire .....	—	—	—	—	—	—	—	—	—	—	—	—	—	—	1,2	1,2	1,3	1,4	—	—
— autres .....	1,8	0,2	0,4	4,0	2,5	0,1	0,1	1,6	2,2	0,1	0,1	2,3	1,4	0,1	0,1	0,7	2,1	0,1	0,1	1,4
<i>C. Engagements envers le secteur intérieur non monétaire :</i>																				
1. Monnaie fiduciaire <sup>3</sup> .....	120,4	122,6	123,8	126,7	125,5	129,7	131,0	135,9	138,0	143,8	144,1	147,7	145,4	150,9	152,1	157,3	155,1	162,5	162,7	166,8
2. Monnaie scripturale :																				
a) détenue par les entreprises et particuliers <sup>4</sup> .....	0,5	0,4	0,4	0,6	0,4	0,4	0,4	0,5	0,3	0,3	0,3	0,5	0,5	0,4	0,4	0,6	0,5	0,3	0,4	0,4
b) détenue par les pouvoirs publics .....	—	—	—	—	—	—	—	—	—	—	—	—	—	—	—	—	—	—	—	—
3. Liquidités quasi monétaires :																				
a) détenues par les entreprises et particuliers :																				
— dépôts en francs belges à plus d'un mois .....	—	—	—	—	—	—	—	—	—	—	—	—	—	—	—	—	—	—	—	—
— dépôts en francs belges reçus en carnets ou livrets .....	—	—	—	—	—	—	—	—	—	—	—	—	—	—	—	—	—	—	—	—
— dépôts en devises .....	—	—	—	—	—	—	—	—	—	—	—	—	—	—	—	—	—	—	—	—
b) détenues par le Trésor .....	0,2	0,2	0,1	...	0,1	...	...	...	...	...	...	...	...	...	...	...	...	...	...	...
4. Emprunts obligataires .....	—	—	—	—	—	—	—	—	—	—	—	—	—	—	—	—	—	—	—	—
5. Autres :																				
a) envers le Fonds des Rentes .....	1,6	1,9	6,4	3,2	3,2	2,1	1,7	...	...	...	...	...	...	...	...	...	...	...	...	...
b) envers les paraétatiques de crédit .....	—	—	—	—	—	—	—	—	—	—	—	—	—	—	—	—	—	—	—	—
c) envers le Trésor .....	—	—	—	—	—	—	—	—	—	—	—	—	—	—	—	—	—	—	—	—
D. Autres .....	26,9	28,3	29,8	30,6	29,0	25,3	24,3	21,1	30,5	34,9	36,1	38,2	37,3	38,9	40,9	42,4	41,3	42,6	40,1	38,8
TOTAL DU PASSIF ...	154,4	156,4	164,0	168,6	163,6	160,8	160,5	162,7	174,5	182,4	184,2	192,3	188,6	194,1	198,4	206,1	204,1	211,0	207,5	211,8

1 Y compris les engagements en francs belges envers les organismes internationaux autres que le F.M.I. et l'U.E.P

2 Y compris les pièces et billets du Trésor détenus par les organismes monétaires autres que la Banque Nationale.

3 Les chiffres sont sous-évalués à concurrence du montant des pièces et billets du Trésor détenus par les organismes monétaires autres que la Banque Nationale.

4 Y compris les comptes à vue des paraétatiques, sauf celui du Fonds des Rentes qui est repris sous C5a.

a) - Banque Nationale de Belgique — Actif — Chiffres mensuels

(milliards de francs)

	31-7-64	31-8-64	30-9-64	31-10-64	30-11-64	31-12-64	31-1-65	28-2-65	31-3-65	30-4-65	31-5-65	30-6-65	31-7-65	31-8-65	30-9-65	31-10-65	30-11-65	31-12-65	31-1-66	28-2-66
<b>A. Créances sur l'étranger :</b>																				
1. Or .....	69,7	69,7	69,7	70,2	71,7	72,5	73,1	73,6	74,2	74,5	76,6	78,1 <sup>3</sup>	78,2 <sup>3</sup>	78,6 <sup>3</sup>	77,7	77,9	77,9	77,9	77,9	77,9
2. F.M.I. — Participation .....	8,2	8,2	8,2	8,2	8,2	8,7	9,0	9,0	9,0	9,1	10,0	10,0	12,2	12,2	12,2	12,2	12,2	12,2	12,5	12,5
— Prêts <sup>1</sup> .....	—	—	—	—	—	1,5	1,5	1,5	1,5	1,5	3,4	3,4	3,4	3,4	3,4	3,4	3,4	3,4	3,4	3,4
3. Obligations .....	0,1	0,1	0,1	0,1	0,1	0,1	0,1	0,1	0,1	0,1	0,1	0,1	0,1	0,1	0,1	0,1	0,1	0,1	0,1	0,1
4. Accept. en francs belges représ. d'export.	4,8	2,5	4,4	4,3	1,4	4,3	1,4	...	1,8	1,5	3,4	6,2	5,5	2,5	2,8	5,3	3,3	6,6	5,4	4,7
5. Créances sur l'U.E.P. <sup>2</sup> .....	0,1	0,1	0,1	0,1	0,1	0,1	0,1	0,1	...	...	...	...	...	...	...	...	...	...	...	...
6. Autres :																				
a) en monnaies étrangères .....	20,1	21,1	22,0	23,3	25,9	27,0	26,9	26,7	25,9	26,8	23,9	21,9	22,3	22,8	23,2	22,6	22,6	21,9	20,5	19,4
b) en francs belges .....	1,5	1,5	1,5	1,5	1,5	1,5	1,5	1,5	1,5	1,5	1,6	1,5	1,5	1,5	1,5	1,5	1,5	1,5	1,5	1,5
7. Ajustement statistique .....	—	—	—	—	—	—	—	—	—	—	—	—	—	—	—	—	—	—	—	—
Total des créances sur l'étranger ...	104,5	103,2	106,0	107,7	108,9	115,7	113,6	112,5	114,0	115,0	119,0	121,2	123,2	121,1	120,9	123,0	121,0	123,6	121,3	119,5
<b>B. Créances sur le secteur intérieur monétaire :</b>																				
1. Pièces et billets .....	0,3	0,3	0,3	0,3	0,3	0,4	0,6	0,6	0,6	0,6	0,6	0,5	0,5	0,5	0,5	0,5	0,5	0,4	0,5	0,6
2. Autres :																				
a) sur la Banque Nationale de Belgique	—	—	—	—	—	—	—	—	—	—	—	—	—	—	—	—	—	—	—	—
b) sur les organismes publics .....	...	...	...	...	...	...	...	...	...	...	...	...	...	...	...	0,1	...	...	...	...
c) sur les banques de dépôts .....	...	0,4	...	...	...	0,2	0,4	...	...	...	...	...	...	...	...	0,1	...	...	...	...
<b>C. Créances sur le secteur intérieur non monétaire :</b>																				
1. Sur l'Etat :																				
a) à un an au plus .....	8,9	10,0	10,0	9,7	9,9	9,8	7,2	9,7	9,9	9,9	9,9	9,9	9,3	9,8	9,9	7,3	10,0	9,0	9,3	10,0
b) à plus d'un an :																				
— obligations accessibles à tout placeur	2,4	2,4	2,4	2,4	2,4	2,4	2,5	2,5	2,5	2,5	2,5	2,4	2,5	2,5	2,5	2,5	2,5	2,5	2,6	2,6
— autres .....	34,0	34,0	34,0	34,0	34,0	34,0	34,0	34,0	34,0	34,0	34,0	34,0	34,0	34,0	34,0	34,0	34,0	34,0	34,0	34,0
2. Sur les pouvoirs publics subordonnés et les paraétatiques administratifs :																				
a) à un an au plus .....	—	—	—	—	—	—	—	—	—	—	—	—	—	—	—	—	—	—	—	—
b) à plus d'un an :																				
— obligations accessibles à tout placeur	0,3	0,3	0,3	0,3	0,3	0,3	0,3	0,3	0,4	0,3	0,3	0,4	0,3	0,3	0,4	0,3	0,3	0,4	0,4	0,4
— autres .....	—	—	—	—	—	—	—	—	—	—	—	—	—	—	—	—	—	—	—	—
3. Sur les entreprises, les particuliers et les paraétatiques d'exploitation :																				
a) acceptations .....	0,8	0,7	0,6	0,3	0,1	0,1	...	...	...	...	...	0,2	...	...	...	0,5	...	2,7	0,8	} 3,2
b) effets commerciaux .....	6,3	4,6	2,8	2,3	2,1	2,6	2,9	2,8	2,4	2,3	2,2	2,1	2,4	2,1	2,1	2,0	1,9	2,9	2,5	
c) avances .....	...	...	...	...	...	...	...	...	...	...	...	...	0,1	...	...	0,1	...	...	...	
d) obligations :																				
— accessibles à tout placeur .....	...	...	...	...	...	...	...	...	...	...	...	...	...	...	...	...	...	...	...	...
— autres .....	—	—	—	—	—	—	—	—	—	—	—	—	—	—	—	—	—	—	—	—
4. Sur le Fonds des Rentes : à un an au plus	1,9	3,4	1,5	1,3	0,4	0,4	—	—	—	—	—	—	—	—	—	—	—	—	—	—
5. Sur les paraétatiques de crédit :																				
a) à un an au plus .....	...	0,5	1,8	2,5	2,5	...	0,8	1,7	2,0	2,5	0,5	0,5	...	0,2	0,2	0,3	...	...	...	...
b) à plus d'un an :																				
— obligations accessibles à tout placeur	...	...	...	...	...	...	...	...	...	...	...	...	...	...	...	...	...	...	...	...
— autres .....	—	—	—	—	—	—	—	—	—	—	—	—	—	—	—	—	—	—	—	—
D. Autres .....	35,5	38,3	38,7	38,0	38,8	40,2	38,8	39,2	38,3	39,1	37,5	39,8	37,8	39,2	37,0	36,8	37,1	36,3	35,2	p34,4
TOTAL DE L'ACTIF ...	194,9	198,1	198,4	198,8	199,7	206,1	201,1	203,3	204,1	206,2	206,5	211,0	210,1	209,7	207,5	207,5	207,3	211,8	206,6	204,7

<sup>1</sup> Bons spéciaux du trésor belge (loi du 4-1-1968. Convention du 1-2-1968).

<sup>2</sup> Créances bilatéralisées sur les pays débiteurs lors de la liquidation de l'U.E.P.

<sup>3</sup> Y compris 1 milliard d'or en compte auprès d'un correspondant étranger.

## a) - Banque Nationale de Belgique — Passif — Chiffres mensuels

(milliards de francs)

	31-7-64	31-8-64	30-9-64	31-10-64	30-11-64	31-12-64	31-1-65	28-2-65	31-3-65	30-4-65	31-5-65	30-6-65	31-7-65	31-8-65	30-9-65	31-10-65	30-11-65	31-12-65	31-1-66	28-2-66	
<i>A. Engagements envers l'étranger :</i>																					
1. Envers le F.M.I. ....	0,2	0,2	0,2	0,2	0,2	0,2	0,2	0,2	0,2	0,2	0,2	0,2	0,2	0,2	0,2	0,2	0,2	0,2	0,2	0,2	
2. Envers l'U.E.P. ....	—	—	—	—	—	—	—	—	—	—	—	—	—	—	—	—	—	—	—	—	
3. Autres :																					
a) en monnaies étrangères ....	...	...	...	...	...	...	...	...	...	...	...	...	...	...	...	...	...	...	...	...	
b) en francs belges <sup>1</sup> ....	0,6	0,6	0,6	0,6	0,6	0,7	0,7	0,7	0,5	0,5	0,5	0,6	0,7	0,7	0,7	0,8	0,7	0,7	0,7	0,6	
4. Ajustement statistique ....	—	—	—	—	—	—	—	—	—	—	—	—	—	—	—	—	—	—	—	—	
Total des engagements envers l'étranger	0,8	0,8	0,8	0,8	0,8	0,9	0,9	0,9	0,7	0,7	0,7	0,8	0,9	0,9	0,9	1,0	0,9	0,9	0,9	0,8	
<i>B. Engagements envers le secteur intérieur monétaire :</i>																					
1. Pièces et billets <sup>2</sup> ....	2,8	2,8	2,9	2,7	3,0	3,0	2,9	2,8	3,1	2,8	3,3	3,3	3,2	3,1	3,3	3,0	3,4	3,5	3,4	p 3,5	
2. Autres :																					
a) envers la Banque Nationale de Belgique	—	—	—	—	—	—	—	—	—	—	—	—	—	—	—	—	—	—	—	—	
b) envers les organismes publics ....	...	...	...	...	...	...	...	...	...	...	...	...	...	...	...	...	...	...	...	...	
c) envers les banques de dépôts :																					
— réserve monétaire ....	—	1,1	1,2	1,2	1,2	1,2	1,3	1,3	1,3	1,4	1,4	1,4	—	—	—	—	—	—	—	—	
— autres ....	0,1	0,1	0,1	0,1	0,1	0,7	0,1	0,1	2,1	0,1	0,1	0,1	...	0,1	0,1	...	0,1	1,4	0,1	p 0,1	
<i>C. Engagements envers le secteur intérieur non monétaire :</i>																					
1. Monnaie fiduciaire <sup>3</sup> ....	153,0	152,3	152,1	153,1	152,8	157,3	153,9	154,9	155,1	158,5	160,2	162,5	164,6	162,3	162,7	164,0	162,7	166,8	163,5	p163,1	
2. Monnaie scripturale :																					
a) détenue par les entreprises et particuliers <sup>4</sup> ....	0,4	0,3	0,4	0,3	0,3	0,6	0,5	0,4	0,5	0,3	0,4	0,3	0,3	0,4	0,4	0,3	0,4	0,4	0,3	p 0,3	
b) détenue par les pouvoirs publics ....	—	—	—	—	—	—	—	—	—	—	—	—	—	—	—	—	—	—	—	—	
3. Liquidités quasi monétaires :																					
a) détenues par les entreprises et particuliers :																					
— dépôts en francs belges à plus d'un mois ....	—	—	—	—	—	—	—	—	—	—	—	—	—	—	—	—	—	—	—	—	
— dépôts en francs belges reçus en carnets ou livrets ....	—	—	—	—	—	—	—	—	—	—	—	—	—	—	—	—	—	—	—	—	
— dépôts en devises ....	—	—	—	—	—	—	—	—	—	—	—	—	—	—	—	—	—	—	—	—	
b) détenues par le Trésor ....	...	...	...	...	...	...	...	...	...	...	...	...	...	...	...	...	...	...	...	...	
4. Emprunts obligataires ....	—	—	—	—	—	—	—	—	—	—	—	—	—	—	—	—	—	—	—	—	
5. Autres :																					
a) envers le Fonds des Rentes ....	...	...	...	...	...	...	...	...	...	...	...	...	...	...	...	...	...	...	...	...	
b) envers les paraétatiques de crédit ....	—	—	—	—	—	—	—	—	—	—	—	—	—	—	—	—	—	—	—	—	
c) envers le Trésor ....	—	—	—	—	—	—	—	—	—	—	—	—	—	—	—	—	—	—	—	—	
D. Autres ....	37,8	40,7	40,9	40,6	41,5	42,4	41,5	42,9	41,3	42,4	40,4	42,6	41,1	42,9	40,1	39,2	39,8	38,8	38,4	p 36,9	
TOTAL DU PASSIF ...	194,9	198,1	198,4	198,8	199,7	206,1	201,1	203,3	204,1	206,2	206,5	211,0	210,1	209,7	207,5	207,5	207,3	211,8	206,6	204,7	

<sup>1</sup> Y compris les engagements en francs belges envers les organismes internationaux autres que le F.M.I. et l'U.E.P.<sup>2</sup> Y compris les pièces et billets du Trésor détenus par les organismes monétaires autres que la Banque Nationale.<sup>3</sup> Les chiffres sont sous-évalués à concurrence du montant des pièces et billets du Trésor détenus par les organismes monétaires autres que la Banque Nationale.<sup>4</sup> Y compris les comptes à vue des paraétatiques, sauf celui du Fonds des Rentes qui est repris sous C5a.

b) - Organismes publics monétaires <sup>1</sup> — Actif — Chiffres trimestriels

(milliards de francs)

	31-8-61	30-6-61	30-9-61	31-12-61	31-3-62	30-6-62	30-9-62	31-12-62	31-3-63	30-6-63	30-6-63 2	30-9-63	31-12-63	31-3-64	30-6-64	30-9-64	31-12-64	31-3-65	30-6-65	30-9-65	31-12-65
<b>A Créances sur l'étranger :</b>																					
1. Or .....	—	—	—	—	—	—	—	—	—	—	—	—	—	—	—	—	—	—	—	—	—
2. F.M.I. — Participation .....	—	—	—	—	—	—	—	—	—	—	—	—	—	—	—	—	—	—	—	—	—
— Prêts .....	—	—	—	—	—	—	—	—	—	—	—	—	—	—	—	—	—	—	—	—	—
3. Obligations .....	—	—	—	—	—	—	—	—	—	—	—	—	—	—	—	—	—	—	—	—	—
4. Accept. en francs belges représ. d'export. ....	1,7	1,2	1,6	0,5	0,4	0,2	0,2	0,2	0,1	0,1	0,1	...	0,2	0,2	...	...	0,1	0,2	0,1	0,5	0,1
5. Créances sur l'U.E.P. ....	—	—	—	—	—	—	—	—	—	—	—	—	—	—	—	—	—	—	—	—	—
6. Autres :																					
a) en monnaies étrangères .....	—	—	—	—	—	—	—	—	—	—	—	—	—	—	—	—	—	—	—	—	—
b) en francs belges .....	—	—	—	—	—	—	—	—	—	—	—	—	—	—	—	—	—	—	—	—	—
7. Ajustement statistique .....	—	—	—	—	—	—	—	—	—	—	—	—	—	—	—	—	—	—	—	—	—
Total des créances sur l'étranger ...	1,7	1,2	1,6	0,5	0,4	0,2	0,2	0,2	0,1	0,1	0,1	...	0,2	0,2	...	...	0,1	0,2	0,1	0,5	0,1
<b>B. Créances sur le secteur intérieur monétaire :</b>																					
1. Pièces et billets .....	...	...	...	...	...	0,1	0,1	...	...	...	...	0,1	0,1	0,1	0,1	0,1	0,1	0,1	0,1	0,1	0,1
2. Autres :																					
a) sur la Banque Nationale de Belgique .....	...	...	...	...	...	...	...	...	...	...	...	...	...	...	...	...	...	...	...	...	...
b) sur les organismes publics .....	...	...	...	...	...	...	...	...	...	...	...	...	0,1	0,1	0,1	0,1	0,6	0,2	0,8	0,4	0,2
c) sur les banques de dépôts .....	...	...	...	0,3	...	...	...	0,3	...	0,4	0,4	...	...	...	0,2	0,1	...	0,4	...	...	...
<b>C. Créances sur le secteur intérieur non monétaire :</b>																					
1. Sur l'Etat :																					
a) à un an au plus .....	33,3	33,4	34,2	34,0	34,9	36,6	36,8	37,5	40,0	41,2	40,7	39,6	43,5	42,1	44,3	42,9	48,4	41,9	44,7	43,9	50,0
b) à plus d'un an :																					
— obligations accessibles à tout placeur .....	5,1	5,1	5,1	5,1	5,2	5,2	5,1	5,3	5,5	5,5	5,6	5,7	5,7	5,7	5,8	5,7	5,7	5,5	5,5	5,2	6,3
— autres .....	—	—	—	—	—	—	—	—	—	—	—	—	—	—	—	—	—	—	—	—	—
2. Sur les pouvoirs publics subordonnés et les paraétatiques administratifs :																					
a) à un an au plus .....	1,5	2,1	1,6	3,4	2,6	2,5	3,2	4,5	3,3	3,4	3,4	3,4	4,3	3,1	3,7	3,5	4,8	5,5	5,6	5,0	4,5
b) à plus d'un an :																					
— obligations accessibles à tout placeur .....	0,1	0,2	0,2	0,2	0,2	0,2	0,2	0,1	0,2	0,1	...	...	...	...	...	...	...	...	...	...	...
— autres .....	—	—	—	—	—	—	—	—	—	—	—	—	—	—	—	—	—	—	—	—	—
3. Sur les entreprises, les particuliers et les paraétatiques d'exploitation :																					
a) acceptations .....	0,8	1,2	0,8	1,8	0,1	0,5	0,2	0,1	0,2	0,1	0,1	0,1	0,5	0,1	...	0,3	0,4	0,1	0,5	0,2	0,7
b) effets commerciaux .....	0,6	0,6	0,5	0,5	0,6	0,7	0,7	0,9	0,8	0,7	1,2	1,4	1,5	1,5	1,3	1,3	1,3	1,4	1,2	1,2	1,4
c) avances .....	...	...	...	0,1	0,1	0,1	0,1	0,1	0,1	0,1	0,1	0,1	0,1	0,1	0,1	0,1	0,1	0,1	0,1	0,1	0,1
d) obligations :																					
— accessibles à tout placeur .....	...	...	...	...	...	...	...	...	...	...	...	...	...	...	...	...	...	...	...	...	...
— autres .....	...	...	...	...	...	...	...	...	...	...	...	...	0,2	0,2	0,3	0,4	0,4	0,5	0,5	0,5	0,5
4. Sur le Fonds des Rentes : à un an au plus .....	...	...	...	...	...	...	...	...	...	...	...	...	...	...	...	...	...	...	...	...	...
5. Sur les paraétatiques de crédit :																					
a) à un an au plus .....	...	...	...	...	...	...	...	...	...	...	...	...	...	...	0,2	0,1	0,2	...	...	...	...
b) à plus d'un an :																					
— obligations accessibles à tout placeur .....	...	...	...	...	...	...	...	...	...	...	...	...	...	...	...	...	...	...	...	...	...
— autres .....	0,2	0,2	0,2	0,2	0,2	0,1	0,1	0,1	0,1	0,1	0,1	0,1	0,1	0,1	0,1	0,1	0,1	0,1	0,1	0,1	0,1
D. Autres .....	3,7	3,6	4,4	5,0	4,8	4,6	4,7	4,7	5,0	5,2	4,5	3,1	3,1	3,6	4,2	3,4	2,4	3,0	3,8	3,1	2,8
TOTAL DE L'ACTIF ...	47,0	47,6	48,6	51,1	49,1	50,8	51,4	53,8	55,3	56,9	56,2	53,6	59,4	56,9	60,4	58,1	64,6	59,1	63,0	60,3	66,8

<sup>1</sup> Office des Chèques Postaux, Fonds Monétaire belge (actifs à court terme et obligations), Caisse Nationale de Crédit Professionnel (actifs à court terme), Crédit Communal de Belgique (actifs formant la contrepartie des passifs à vue et à un mois au plus), Institut de Réécompte et de Garantie (uniquement les actifs financés par un recours aux organismes monétaires). En ce qui concerne le Fonds Monétaire belge, la contrepartie de l'excédent des passifs recensés sur les actifs recensés est reprise sous la rubrique « D. Autres ». En ce qui concerne la Caisse Nationale de Crédit Professionnel, la contrepartie de l'excédent des passifs recensés sur les actifs recensés est reprise, jusqu'au 30 juin 1963, ancienne série, sous la rubrique « D. Autres »; à partir du 30 juin 1963, nouvelle série, cette contrepartie est rangée sous la rubrique « C5a — Créances sur les paraétatiques de crédit à un an au plus ».

<sup>2</sup> Pour la justification des écarts entre cette nouvelle et l'ancienne séries (colonne précédente), le lecteur voudra bien se reporter à l'article « Organismes monétaires — Revision de certaines données statistiques (chapitre XIII) » inséré dans le Bulletin d'Information et de Documentation — XXXVIII<sup>e</sup> année, vol. II, no 8, septembre 1963, pp. 174 à 176.

b) - Organismes publics monétaires <sup>1</sup> — Passif — Chiffres trimestriels

(milliards de francs)

	31-3-61	30-6-61	30-9-61	31-12-61	31-3-62	30-6-62	30-9-62	31-12-62	31-3-63	30-6-63	30-6-63 5	30-9-63	31-12-63	31-3-64	30-6-64	30-9-64	31-12-64	31-3-65	30-6-65	30-9-65	31-12-65
<b>A. Engagements envers l'étranger :</b>																					
1. Envers le F.M.I. ....	—	—	—	—	—	—	—	—	—	—	—	—	—	—	—	—	—	—	—	—	—
2. Envers l'U.E.P. ....	—	—	—	—	—	—	—	—	—	—	—	—	—	—	—	—	—	—	—	—	—
3. Autres :																					
a) en monnaies étrangères .....	—	—	—	—	—	—	—	—	—	—	—	—	—	—	—	—	—	—	—	—	—
b) en francs belges .....	1,3	1,3	1,3	2,0	2,0	2,0	2,0	1,9	2,6	2,6	2,6	2,5	3,1	3,1	3,0	2,9	2,8	2,7	2,6	2,5	2,3
4. Ajustement statistique .....	—	—	—	—	—	—	—	—	—	—	—	—	—	—	—	—	—	—	—	—	—
Total des engagements envers l'étranger	1,3	1,3	1,3	2,0	2,0	2,0	2,0	1,9	2,6	2,6	2,6	2,5	3,1	3,1	3,0	2,9	2,8	2,7	2,6	2,5	2,3
<b>B. Engagements envers le secteur intérieur monétaire :</b>																					
1. Pièces et billets <sup>2</sup> .....	0,7	0,6	0,6	0,5	0,5	0,5	0,4	0,3	0,4	0,3	0,3	0,4	0,3	0,3	0,3	0,3	0,4	0,6	0,5	0,5	0,4
2. Autres :																					
a) envers la Banque Nationale de Belgique	...	...	...	...	...	...	...	...	0,1	0,1	0,1	0,1	...	...	...	...	...	...	...	...	...
b) envers les organismes publics .....	...	...	...	...	...	...	...	...	...	...	...	...	0,1	0,1	0,1	0,1	0,6	0,2	0,8	0,3	0,2
c) envers les banques de dépôts :																					
— réserve monétaire .....	—	—	—	—	—	—	—	—	—	—	—	—	—	—	—	—	—	—	—	—	—
— autres .....	2,1	1,5	2,1	1,8	0,8	1,0	0,9	2,6	0,7	0,6	0,6	0,5	3,3	2,3	1,0	1,1	6,4	2,3	0,8	1,3	6,0
<b>C. Engagements envers le secteur intérieur non monétaire :</b>																					
1. Monnaie fiduciaire <sup>3</sup> .....	5,1	5,3	5,3	5,5	5,5	5,6	5,7	5,8	5,8	5,9	5,9	6,0	6,0	6,0	6,2	6,3	6,4	6,3	6,4	6,4	6,6
2. Monnaie scripturale :																					
a) détenue par les entreprises et particuliers <sup>4</sup> .....	27,2	28,6	28,5	29,5	29,3	30,6	31,1	32,4	33,2	34,5	33,8	32,6	34,2	33,8	37,4	35,7	37,2	36,8	38,8	37,5	39,4
b) détenue par les pouvoirs publics .....	8,7	8,4	9,6	10,0	9,6	10,4	11,0	10,6	12,5	12,7	12,7	11,2	12,1	11,3	12,4	11,7	10,8	9,2	12,2	10,8	11,8
3. Liquidités quasi monétaires :																					
a) détenues par les entreprises et particuliers :																					
— dépôts en francs belges à plus d'un mois .....	—	—	—	—	—	—	—	—	—	—	—	—	—	—	—	—	—	—	—	—	—
— dépôts en francs belges reçus en carnets ou livrets .....	—	—	—	—	—	—	—	—	—	—	—	—	—	—	—	—	—	—	—	—	—
— dépôts en devises .....	—	—	—	—	—	—	—	—	—	—	—	—	—	—	—	—	—	—	—	—	—
b) détenues par le Trésor .....	—	—	—	—	—	—	—	—	—	—	—	—	—	—	—	—	—	—	—	—	—
4. Emprunts obligataires .....	—	—	—	—	—	—	—	—	—	—	—	—	—	—	—	—	—	—	—	—	—
5. Autres :																					
a) envers le Fonds des Rentes .....	1,9	1,9	1,1	1,8	1,1	0,7	0,3	0,1	...	0,1	0,1	...	...	...	...	...	...	...	...	...	...
b) envers les paraétatiques de crédit .....	...	...	0,1	...	0,3	...	...	0,1	...	0,1	0,1	0,3	0,3	...	...	...	...	1,0	0,4	0,7	0,1
c) envers le Trésor .....	—	—	—	—	—	—	—	—	—	—	—	—	—	—	—	—	—	—	—	—	—
D. Autres .....	...	...	...	...	...	...	...	...	...	...	...	...	...	...	...	...	...	...	0,5	0,3	—
TOTAL DU PASSIF ...	47,0	47,6	48,6	51,1	49,1	50,8	51,4	53,8	55,3	56,9	56,2	53,6	59,4	56,9	60,4	58,1	64,6	59,1	63,0	60,3	66,8

<sup>1</sup> Office des Chèques Postaux, Fonds Monétaire belge (pièces et billets), Caisse Nationale de Crédit Professionnel (passifs à vue et à un mois au plus), Crédit Communal de Belgique (passifs à vue et à un mois au plus), Institut de Réescampte et de Garantie (uniquement les passifs envers les organismes monétaires).

<sup>2</sup> Uniquement les pièces et billets détenus par la Banque Nationale.

<sup>3</sup> Les chiffres sont surévalués à concurrence des pièces et billets du Trésor détenus par les organismes monétaires autres que la Banque Nationale.

<sup>4</sup> Y compris les comptes à vue des paraétatiques, sauf ceux de certains paraétatiques administratifs qui sont compris dans la rubrique C2b.

<sup>5</sup> Pour la justification des écarts entre cette nouvelle et l'ancienne séries (colonne précédente), le lecteur voudra bien se reporter à l'article « Organismes monétaires — Revision de certaines données statistiques (chapitre XIII) » inséré dans le Bulletin d'Information et de Documentation — XXXVIII<sup>e</sup> année, vol. II, n° 3, septembre 1963, pp. 174 à 176.



## c) - Banques de dépôts — Actif — Chiffres trimestriels

(milliards de francs)

	81-8-61	80-6-61	80-9-61	81-12-61	81-3-62	80-6-62	80-9-62	81-12-62	81-3-63	80-6-63 est	80-6-63 1	80-9-63	81-12-63	81-3-64	80-6-64	80-9-64	81-12-64	81-3-65	80-6-65	80-9-65	81-12-65
<i>A. Créances sur l'étranger :</i>																					
1. Or .....	—	—	—	—	—	—	—	—	—	—	—	—	—	—	—	—	—	—	—	—	—
2. F.M.I. — Participation .....	—	—	—	—	—	—	—	—	—	—	—	—	—	—	—	—	—	—	—	—	—
— Prêts .....	—	—	—	—	—	—	—	—	—	—	—	—	—	—	—	—	—	—	—	—	—
3. Obligations .....	1,2	1,3	1,3	1,5	1,3	1,2	1,1	1,1	1,1	1,1	0,4	0,5	0,6	0,6	0,6	0,5	0,6	0,7	0,7	p 0,7	p 1,4
4. Accept. en francs belges représ. d'export. ....	0,6	0,5	0,7	0,6	2,2	2,2	2,1	0,8	1,1	2,1	3,2	2,8	2,7	2,5	2,9	3,6	4,8	5,6	4,3	4,2	5,2
5. Créances sur l'U.E.P. ....	—	—	—	—	—	—	—	—	—	—	—	—	—	—	—	—	—	—	—	—	—
6. Autres :																					
a) en monnaies étrangères <sup>2</sup> .....	12,2	14,0	14,2	15,2	16,0	15,7	16,3	19,5	19,3	23,9	24,1	25,4	23,4	28,5	29,3	28,4	29,0	39,7	35,2	34,7	36,7
b) en francs belges <sup>2</sup> .....	2,2	2,4	2,3	1,9	2,2	2,5	2,2	2,2	3,3	3,4	4,5	4,9	4,5	5,1	5,6	5,3	5,5	6,2	6,3	6,2	6,9
7. Ajustement statistique .....	-0,5	-0,2	-0,3	-0,4	+0,3	-0,4	+0,6	+0,1	+0,7	-0,1	—	—	—	—	—	—	—	—	—	—	—
Total des créances sur l'étranger ...	15,7	18,0	18,2	18,8	22,0	21,2	22,3	23,7	25,5	30,4	32,2	33,6	31,2	36,7	38,4	37,8	39,9	52,2	46,5	p 45,8	p 50,2
<i>B. Créances sur le secteur intérieur monétaire :</i>																					
1. Pièces et billets .....	2,2	2,1	2,1	2,3	2,2	2,3	2,2	2,6	2,5	2,5	2,5	2,6	2,8	3,1	2,9	2,8	2,9	3,0	3,2	3,2	3,4
2. Autres :																					
a) sur la Banque Nationale de Belgique :																					
— réserve monétaire .....	—	—	—	—	—	—	—	—	—	—	—	—	—	—	—	1,2	1,2	1,3	1,4	—	—
— autres .....	1,8	0,2	0,4	4,0	2,5	0,1	0,1	1,6	2,2	0,1	0,1	0,1	2,3	1,4	0,1	0,1	0,7	2,1	0,1	0,2	1,4
b) sur les organismes publics .....	2,1	1,5	2,1	1,8	0,8	1,0	0,9	2,6	0,8	0,5	0,5	0,4	3,3	2,3	1,0	1,1	6,4	2,3	0,9	1,3	6,0
c) sur les banques de dépôts .....	2,3	2,7	3,7	3,0	3,4	3,2	3,4	3,3	4,2	4,1	3,7	5,9	4,7	5,3	4,5	5,1	5,0	6,8	6,1	6,1	5,1
<i>C. Créances sur le secteur intérieur non monétaire :</i>																					
1. Sur l'Etat :																					
a) à un an au plus .....	39,0	45,6	46,8	42,1	39,0	39,4	39,0	14,4	19,1	22,1	22,3	24,3	22,7	26,0	26,3	26,5	24,6	29,1	29,7	33,6	28,9
b) à plus d'un an :																					
— obligations accessibles à tout placeur .....	18,3	19,3	19,7	20,7	22,6	22,5	23,9	25,9	27,3	26,7	29,6	29,5	29,7	30,0	31,1	30,1	30,6	33,0	35,5	p 34,7	p 37,3
— autres .....	3,2	2,4	2,4	2,8	2,9	3,7	3,8	24,5	22,8	22,8	22,9	22,8	23,9	24,4	24,3	24,3	24,6	23,8	24,2	p 26,1	p 26,9
2. Sur les pouvoirs publics subordonnés et les paraétatiques administratifs :																					
a) à un an au plus .....	—	—	—	—	—	—	—	—	—	—	—	—	—	—	—	—	—	—	—	—	—
b) à plus d'un an :																					
— obligations accessibles à tout placeur .....	1,6	1,5	1,4	1,4	1,6	1,6	1,9	1,8	1,2	1,6	0,2	0,3	0,3	0,3	0,3	0,4	0,4	0,4	0,6	p 0,7	p 0,9
— autres .....	0,9	0,9	0,9	0,9	1,0	1,0	1,1	1,1	1,1	1,0	1,1	1,2	1,0	1,1	0,9	0,8	0,8	1,0	1,0	p 1,0	p 1,0
3. Sur les entreprises, les particuliers et les paraétatiques d'exploitation :																					
a) acceptations .....	1,2	1,1	1,5	2,1	3,8	4,1	5,1	3,0	3,5	4,9	3,8	3,2	2,5	2,9	2,7	3,9	5,5	6,8	5,7	9,5	5,5
b) effets commerciaux .....	19,6	21,0	22,0	24,1	25,1	25,4	27,2	26,9	32,2	32,9	32,8	34,4	37,7	38,3	40,1	39,7	41,5	40,5	43,2	42,1	45,6
c) avances .....	26,4	28,1	28,1	30,0	30,0	31,1	31,8	35,6	35,1	37,5	37,3	39,7	42,4	43,5	44,8	46,8	47,8	48,3	50,4	52,7	54,8
d) obligations :																					
— accessibles à tout placeur .....	1,9	2,0	2,0	2,3	2,4	2,9	2,9	2,7	2,7	2,9	2,2	2,1	2,1	2,0	2,0	2,0	2,0	2,0	2,1	p 2,1	p 2,1
— autres .....	0,7	1,0	1,0	1,0	0,9	0,9	0,9	1,2	1,2	1,2	1,2	1,1	1,0	1,1	1,7	2,1	2,1	2,0	2,0	p 2,0	p 1,9
4. Sur le Fonds des Rentes : à un an au plus .....	8,4	10,0	11,7	11,0	8,0	8,6	8,6	6,4	6,5	7,9	7,9	6,3	6,8	5,9	6,3	6,3	7,4	—	—	—	—
5. Sur les paraétatiques de crédit :																					
a) à un an au plus .....	...	...	...	...	...	...	...	0,1	...	...	...	...	...	0,1	...	0,1	...	...	...	0,1	...
b) à plus d'un an :																					
— obligations accessibles à tout placeur .....	5,6	5,9	6,1	6,7	7,6	8,3	8,5	8,9	9,3	9,9	9,9	10,1	10,3	10,1	9,9	9,7	9,8	10,8	10,9	p 10,9	p 11,0
— autres .....	...	0,3	0,5	0,5	0,6	0,7	0,7	0,7	0,7	0,5	0,5	0,5	0,5	0,5	0,6	0,6	0,7	0,7	0,7	p 0,7	p 0,7
D. Autres .....	22,0	23,6	23,7	24,4	25,4	29,6	28,1	31,1	29,7	32,5	31,3	31,4	31,6	31,0	34,3	32,1	36,2	43,2	48,5	p 46,4	p 48,0
TOTAL DE L'ACTIF ...	172,9	187,2	194,3	199,9	201,8	207,6	212,4	218,1	227,6	242,0	242,0	249,5	256,8	266,0	272,2	273,5	290,1	309,3	312,7	319,2	330,7

<sup>1</sup> Pour la justification des écarts entre cette nouvelle et l'ancienne série (colonne précédente), le lecteur voudra bien se reporter à l'article « Organismes monétaires — Revision de certaines données statistiques (chapitre XIII) » inséré dans le *Bulletin d'Information et de Documentation* — XXXVIII<sup>e</sup> année, vol. II, n° 8, septembre 1963, pp. 174 à 176.

<sup>2</sup> Pour les dates antérieures au 30 juin 1963, les montants repris sous la rubrique « 6a) en monnaies étrangères » se rapportent uniquement aux monnaies étrangères convertibles tandis que ceux repris sous la rubrique « 6b) en francs belges » se rapportent non seulement aux francs belges mais encore aux monnaies étrangères non convertibles. Ces dernières ne représentent que de faibles montants.

## c) - Banques de dépôts — Passif — Chiffres trimestriels

(milliards de francs)

	31-3-61	30-6-61	30-9-61	31-12-61	31-3-62	30-6-62	30-9-62	31-12-62	31-3-63	30-6-63 est	30-6-63 1	30-9-63	31-12-63	31-3-64	30-6-64	30-9-64	31-12-64	31-3-65	30-6-65	30-9-65	31-12-65
<b>A. Engagements envers l'étranger :</b>																					
1. Envers le F.M.I. ....	—	—	—	—	—	—	—	—	—	—	—	—	—	—	—	—	—	—	—	—	—
2. Envers l'U.E.P. ....	—	—	—	—	—	—	—	—	—	—	—	—	—	—	—	—	—	—	—	—	—
3. Autres :																					
a) en monnaies étrangères <sup>2</sup> .....	12,4	22,4	23,0	21,3	15,5	16,4	17,2	20,4	21,7	28,1	29,1	32,4	34,4	40,5	41,7	43,1	45,9	54,9	51,1	53,1	55,3
b) en francs belges <sup>2 3</sup> .....	10,8	10,5	10,9	11,5	10,9	11,1	11,2	12,4	12,3	13,5	16,1	17,6	16,9	16,7	17,5	15,9	18,1	21,1	21,0	20,3	20,6
4. Ajustement statistique .....	-0,7	-0,5	-0,4	-0,6	-0,1	-0,9	-0,1	-0,3	+0,6	+0,6	—	—	—	—	—	—	—	—	—	—	—
Total des engagements envers l'étranger	22,5	32,4	33,5	32,2	26,3	26,6	28,3	32,5	34,6	42,2	45,2	50,0	51,3	57,2	59,2	59,0	64,0	76,0	72,1	73,4	75,9
<b>B. Engagements envers le secteur intérieur monétaire :</b>																					
1. Pièces et billets .....	—	—	—	—	—	—	—	—	—	—	—	—	—	—	—	—	—	—	—	—	—
2. Autres :																					
a) envers la Banque Nationale de Belgique	...	0,1	...	...	...	...	...	1,3	0,3	0,2	0,2	1,5	0,3	...	0,1	...	0,2	...	...	...	...
b) envers les organismes publics .....	...	...	...	0,3	...	...	...	0,3	...	0,3	0,3	...	...	...	0,2	0,1	...	0,4	...	...	...
c) envers les banques de dépôts .....	2,3	2,7	3,7	3,0	3,4	3,1	3,4	3,3	4,3	4,1	3,7	5,9	4,7	5,3	4,5	5,1	5,0	6,8	6,1	6,1	5,1
<b>C. Engagements envers le secteur intérieur non monétaire :</b>																					
1. Monnaie fiduciaire .....	—	—	—	—	—	—	—	—	—	—	—	—	—	—	—	—	—	—	—	—	—
2. Monnaie scripturale :																					
a) détenue par les entreprises et particuliers .....	60,7	61,4	60,9	65,1	66,1	68,3	67,5	69,3	72,9	76,0	75,8	73,6	78,5	77,3	79,8	79,0	86,3	86,4	90,3	90,1	95,1
b) détenue par les pouvoirs publics .....	—	—	—	—	—	—	—	—	—	—	—	—	—	—	—	—	—	—	—	—	—
3. Liquidités quasi monétaires :																					
a) détenues par les entreprises et particuliers :																					
— dépôts en francs belges à plus d'un mois .....	21,7	22,3	25,2	27,3	30,6	30,5	31,9	28,6	28,6	27,9	27,9	26,6	25,8	26,4	25,6	29,9	29,5	32,7	32,4	34,2	35,4
— dépôts en francs belges reçus en carnets ou livrets .....	15,8	15,7	15,9	16,3	16,9	17,4	18,4	19,9	22,1	23,4	23,4	26,4	29,2	31,9	32,7	34,2	35,6	37,8	38,8	40,6	42,0
— dépôts en devises .....	7,9	7,9	8,4	8,0	8,2	7,9	8,0	7,4	7,4	8,2	8,2	8,4	9,1	10,1	8,1	5,0	5,1	4,5	5,1	3,9	4,4
b) détenues par le Trésor .....	—	—	—	—	—	—	—	—	—	—	—	—	—	—	—	—	—	—	—	—	—
4. Emprunts obligataires .....	7,9	8,2	8,4	8,6	9,1	9,8	10,4	11,1	11,1	11,2	11,2	11,3	11,4	11,2	11,2	11,3	11,4	11,4	11,3	11,3	11,4
5. Autres :																					
a) envers le Fonds des Rentes .....	0,9	2,2	0,7	0,8	0,5	1,3	0,7	...	0,2	0,2	0,2	...	...	...	...	...	...	—	—	—	—
b) envers les paraétatiques de crédit .....	0,4	0,2	0,4	0,6	1,1	0,2	0,3	0,2	0,1	0,3	0,3	0,3	0,2	0,4	0,3	1,0	...	0,4	0,1	0,1	0,2
c) envers le Trésor .....	—	—	—	—	—	—	—	—	—	—	—	—	—	—	—	—	—	—	—	—	—
D. Autres .....	32,8	34,1	37,2	37,7	39,6	42,5	43,5	44,2	46,0	48,0	45,6	45,5	46,3	46,2	50,5	48,9	53,0	52,9	56,5	59,5	61,2
TOTAL DU PASSIF ...	172,9	187,2	194,3	199,9	201,8	207,6	212,4	218,1	227,6	242,0	242,0	249,5	256,8	266,0	272,2	273,5	290,1	309,3	312,7	319,2	330,7

1 Pour la justification des écarts entre cette nouvelle et l'ancienne séries (colonne précédente), le lecteur voudra bien se reporter à l'article « Organismes monétaires — Revision de certaines données statistiques (chapitre XIII) » inséré dans le *Bulletin d'Information et de Documentation* — XXXVIII<sup>e</sup> année, vol. II, n° 3, septembre 1963, pp. 174 à 176.

2 Pour les dates antérieures au 30 juin 1963, les montants repris sous la rubrique « 3a) en monnaies étrangères » se rapportent uniquement aux monnaies étrangères convertibles tandis que ceux repris sous la rubrique « 3b) en francs belges » se rapportent non seulement aux francs belges mais encore aux monnaies étrangères non convertibles. Ces dernières ne représentent que de faibles montants.

3 Y compris les engagements en francs belges envers les organismes internationaux établis en U.E.B.L.

## d) - Ensemble des organismes monétaires — Actif — Chiffres trimestriels

(milliards de francs)

	31-3-61	30-6-61	30-9-61	31-12-61	31-3-62	30-6-62	30-9-62	31-12-62	31-3-63	30-6-63 est	30-6-63 s	30-9-63	31-12-63	31-3-64	30-6-64	30-9-64	31-12-64	31-3-65	30-6-65	30-9-65	31-12-65	
<b>A. Créances sur l'étranger :</b>																						
1. Or .....	56,6	53,7	58,3	62,4	64,9	66,8	67,1	68,3	68,6	68,6	68,6	68,4	68,6	68,8	69,6	69,7	72,5	74,2	78,1 <sup>e</sup>	77,7	77,9	
2. F.M.I. — Participation .....	4,4	4,4	7,4	8,0	7,2	7,5	6,7	6,7	6,7	6,5	6,5	7,0	7,1	8,2	8,2	8,2	8,7	9,0	10,0	12,2	12,2	
— Prêts <sup>1</sup> .....	—	—	—	—	—	—	—	—	—	—	—	—	—	—	—	—	1,5	1,5	3,4	3,4	3,4	
3. Obligations .....	1,3	1,4	1,4	1,6	1,4	1,3	1,2	1,2	1,2	1,2	0,5	0,6	0,7	0,7	0,7	0,6	0,7	0,8	0,8	p 0,8	p 1,5	
4. Accept. en francs belges représ. d'export. ....	3,2	4,4	3,5	3,5	2,9	4,7	3,1	4,8	4,2	5,3	6,4	6,6	7,0	5,7	7,6	8,0	9,2	7,6	10,6	7,5	11,9	
5. Créances sur l'U.E.P. <sup>2</sup> .....	3,1	2,4	0,7	0,4	0,4	0,3	0,3	0,3	0,2	0,2	0,2	0,1	0,1	0,1	0,1	0,1	0,1	...	...	...	...	
6. Autres :																						
a) en monnaies étrangères <sup>3</sup> .....	27,7	33,9	33,5	35,6	34,2	29,1	30,6	32,3	37,1	43,4	43,6	45,0	44,9	49,4	49,1	50,4	56,0	65,6	57,1	57,9	58,6	
b) en francs belges <sup>3</sup> .....	2,2	2,6	2,3	2,0	2,2	2,5	2,3	2,2	3,3	4,9	6,0	6,4	6,0	6,6	7,1	6,8	7,0	7,7	7,8	7,7	8,4	
7. Ajustement statistique .....	- 0,5	- 0,2	- 0,3	- 0,4	+ 0,3	- 0,4	+ 0,6	+ 0,1	+ 0,7	- 0,1	—	—	—	—	—	—	—	—	—	—	—	
Total des créances sur l'étranger ...	98,0	102,6	106,8	113,1	113,5	111,8	111,9	115,9	122,0	130,0	131,8	134,1	134,4	139,5	142,4	143,8	155,7	166,4	167,8	p 167,2	p 173,9	(6)
<b>B. Créances sur le secteur intérieur monétaire :</b>																						
1. Pièces et billets .....	2,9	2,7	2,7	2,8	2,8	2,9	2,7	2,9	2,9	2,8	2,8	3,0	3,1	3,5	3,3	3,2	3,4	3,7	3,8	3,8	3,9	
2. Autres :																						
a) sur la Banque Nationale de Belgique																						
— réserve monétaire .....	—	—	—	—	—	—	—	—	—	—	—	—	—	—	—	1,2	1,2	1,3	1,4	—	—	
— autres .....	1,8	0,2	0,4	4,0	2,5	0,1	0,1	1,6	2,2	0,1	0,1	0,1	2,3	1,4	0,1	0,1	0,7	2,1	0,1	0,2	1,4	
b) sur les organismes publics .....	2,1	1,5	2,1	1,8	0,8	1,0	0,9	2,6	0,9	0,6	0,6	0,6	3,4	2,4	1,1	1,2	7,0	2,5	1,7	1,7	6,2	
c) sur les banques de dépôts .....	2,3	2,8	3,7	3,3	3,4	3,2	3,4	4,9	4,5	4,7	4,3	7,4	5,0	5,3	4,8	5,2	5,2	7,2	6,1	6,1	5,1	
<b>C. Créances sur le secteur intérieur non monétaire :</b>																						
1. Sur l'Etat :																						
a) à un an au plus .....	80,7	86,2	90,7	82,6	80,3	84,1	85,7	57,1	67,9	73,2	72,9	72,1	75,5	77,7	80,4	80,2	82,8	80,9	84,3	p 87,4	p 87,9	(7)
b) à plus d'un an :																						
— obligations accessibles à tout placeur	25,6	26,7	27,1	28,1	30,1	30,0	31,3	33,5	35,1	34,5	37,5	37,5	37,7	38,0	39,3	38,2	38,7	41,0	43,4	p 42,4	p 46,1	(7)
— autres .....	37,2	36,4	36,4	36,8	36,9	37,7	37,8	58,5	56,8	56,8	56,9	56,8	57,9	58,4	58,3	58,3	58,6	57,8	58,2	p 60,1	p 60,9	(7)
2. Sur les pouvoirs publics subordonnés et les paraétatiques administratifs :																						
a) à un an au plus .....	1,5	2,1	1,6	3,4	2,6	2,5	3,2	4,5	3,3	3,4	3,4	3,4	4,3	3,1	3,7	3,5	4,8	5,5	5,6	5,0	4,5	(9)
b) à plus d'un an :																						
— obligations accessibles à tout placeur	1,9	1,8	1,7	1,8	2,0	2,0	2,3	2,1	1,6	1,9	0,4	0,5	0,5	0,6	0,6	0,7	0,7	0,8	1,0	p 1,1	p 1,3	(9)
— autres .....	0,8	0,9	0,9	0,9	1,0	1,0	1,1	1,1	1,1	1,0	1,1	1,2	1,0	1,1	0,9	0,8	0,8	1,0	1,0	p 1,0	p 1,0	(9)
3. Sur les entreprises, les particuliers et les paraétatiques d'exploitation :																						
a) acceptations .....	2,0	2,3	2,3	4,1	3,9	4,6	5,3	5,8	3,8	5,0	3,9	3,8	4,7	3,0	3,6	4,8	6,0	6,9	6,4	9,7	8,9	(11)
b) effets commerciaux .....	23,0	23,7	24,2	27,1	27,7	27,8	29,6	31,4	35,4	36,1	36,5	37,3	42,7	42,8	44,6	43,8	45,4	44,3	46,5	45,4	49,9	(11)
c) avances .....	26,4	28,1	28,1	30,1	30,1	31,2	31,9	35,7	35,2	37,6	37,4	39,8	42,5	43,6	44,9	46,9	47,9	48,4	50,5	52,8	54,9	(11)
d) obligations :																						
— accessibles à tout placeur .....	1,9	2,0	2,0	2,3	2,4	2,9	2,9	2,7	2,7	2,9	2,2	2,1	2,1	2,0	2,0	2,0	2,0	2,1	2,1	p 2,1	p 2,1	(15)
— autres .....	0,7	1,0	1,0	1,0	0,9	0,9	0,9	1,2	1,2	1,2	1,2	1,1	1,2	1,3	2,0	2,5	2,5	2,5	2,5	p 2,5	p 2,4	(15)
4. Sur le Fonds des Rentes : à un an au plus <sup>4</sup> ..	8,4	10,0	11,7	11,0	8,0	8,6	8,6	7,0	7,5	7,9	7,9	6,9	7,4	7,0	8,8	7,8	7,8	—	—	—	—	(8)
5. Sur les paraétatiques de crédit :																						
a) à un an au plus .....	...	...	...	...	...	...	...	0,7	0,3	...	...	...	0,8	0,1	0,2	2,0	0,2	2,0	0,5	0,3	...	(14)
b) à plus d'un an :																						
— obligations accessibles à tout placeur	5,6	5,9	6,1	6,7	7,6	8,3	8,5	8,9	9,3	9,9	9,9	10,1	10,3	10,1	9,9	9,7	9,8	10,8	10,9	p 10,9	p 11,0	(14)
— autres .....	0,2	0,5	0,7	0,7	0,8	0,8	0,8	0,8	0,8	0,6	0,6	0,6	0,6	0,6	0,7	0,7	0,8	0,8	0,8	p 0,8	p 0,8	(14)
D. Autres .....	51,3	53,8	56,7	58,0	57,2	57,8	55,4	55,7	62,9	71,1	69,2	68,9	71,1	70,0	75,1	74,2	78,8	84,5	92,1	p 86,5	p 87,1	(15)
TOTAL DE L'ACTIF ...	374,3	391,2	406,9	419,6	414,5	419,2	424,3	434,6	457,4	481,3	480,6	487,3	508,5	511,5	526,7	530,0	560,8	572,5	586,7	587,0	609,3	

1 Bons spéciaux du trésor belge (loi du 4-1-1963. Convention du 1-2-1963).

2 Créances bilatéralisées sur les pays débiteurs lors de la liquidation de l'U.E.P.

3 Pour les dates antérieures au 30 juin 1963, les montants repris sous la rubrique « 6a) en monnaies étrangères » se rapportent uniquement aux monnaies étrangères convertibles tandis que ceux repris sous la rubrique « 6b) en francs belges » se rapportent non seulement aux francs belges mais encore aux monnaies étrangères non convertibles. Ces dernières ne représentent que de faibles montants.

4 Aux dates pour lesquelles le Fonds des Rentes n'a pas publié de chiffres, les créances sur le Fonds des Rentes sont comprises sous la rubrique D « Autres ».

5 Pour la justification des écarts entre la nouvelle et l'ancienne séries (colonne précédente), le lecteur voudra bien se reporter à l'article « Organismes monétaires — Revision de certaines données statistiques (chapitre XIII) » inséré dans le Bulletin d'Information et de Documentation — XXXVIIIe année, vol. II, no 3, septembre 1963, pp. 174 à 176.

6 Y compris 1 milliard d'or en compte auprès d'un correspondant étranger.

Colonne du tableau XIII  
« Bilans intégrés des organismes monétaires » dans lequel le « Y » rubrique est comprise

## d) - Ensemble des organismes monétaires — Passif — Chiffres trimestriels

(milliards de francs)

	31-3-61	30-6-61	30-9-61	31-12-61	31-3-62	30-6-62	30-9-62	31-12-62	31-3-63	30-6-63 est	30-9-63 7	30-9-63	31-12-63	31-3-64	30-6-64	30-9-64	31-12-64	31-3-65	30-6-65	30-9-65	31-12-65
<b>A. Engagements envers l'étranger :</b>																					
1. Envers le F.M.I. ....	0,2	0,2	0,2	0,2	0,2	0,2	0,2	0,2	0,2	0,2	0,2	0,2	0,2	0,2	0,2	0,2	0,2	0,2	0,2	0,2	0,2
2. Envers l'U.E.P. ....	—	—	—	—	—	—	—	—	—	—	—	—	—	—	—	—	—	—	—	—	—
3. Autres :																					
a) en monnaies étrangères <sup>2</sup> .....	12,4	22,4	23,0	21,3	15,5	16,4	17,2	20,4	21,7	28,1	29,1	32,4	34,4	40,5	41,7	43,1	45,9	54,9	51,1	53,1	55,3
b) en francs belges <sup>1 2</sup> .....	12,7	12,3	13,0	14,4	13,3	13,7	13,7	15,1	15,7	16,7	19,3	20,9	20,6	20,4	21,1	19,4	21,6	24,3	24,2	23,5	23,6
4. Ajustement statistique .....	-0,7	-0,5	-0,4	-0,6	-0,1	-0,9	-0,1	-0,3	+0,6	+0,6	—	—	—	—	—	—	—	—	—	—	—
Total des engagements envers l'étranger	24,6	34,4	35,8	35,3	28,9	29,4	31,0	35,4	38,2	45,6	48,6	53,5	55,2	61,1	63,0	62,7	67,7	79,4	75,5	76,8	79,1
<b>B. Engagements envers le secteur intérieur monétaire :</b>																					
1. Pièces et billets <sup>3</sup> .....	2,9	2,7	2,7	2,9	2,8	2,9	2,7	2,9	2,9	2,8	2,8	3,0	3,1	3,5	3,3	3,2	3,4	3,7	3,8	3,8	3,9
2. Autres :																					
a) envers la Banque Nationale de Belgique	...	0,1	...	...	...	...	...	1,3	0,4	0,3	0,3	1,6	0,3	...	0,1	...	0,2	...	...	...	...
b) envers les organismes publics .....	...	...	...	0,3	...	...	...	0,3	...	0,3	0,3	...	0,1	0,1	0,3	0,2	0,6	0,6	0,8	0,3	0,2
c) envers les banques de dépôts :																					
— réserve monétaire .....	—	—	—	—	—	—	—	—	—	—	—	—	—	—	—	1,2	1,2	1,3	1,4	—	—
— autres .....	6,2	4,4	6,2	8,8	6,7	4,2	4,4	7,5	7,2	4,8	4,4	6,5	10,3	9,0	5,6	6,3	12,1	11,2	7,0	7,5	12,5
<b>C. Engagements envers le secteur intérieur non monétaire :</b>																					
1. Monnaie fiduciaire <sup>4</sup> .....	125,5	127,9	129,1	132,2	131,0	135,3	136,7	141,7	143,8	149,7	149,7	150,1	153,7	151,4	157,1	158,4	163,7	161,4	168,9	169,1	173,4
2. Monnaie scripturale :																					
a) détenue par les entreprises et particuliers <sup>5</sup> .....	88,4	90,4	89,8	95,2	95,8	99,3	99,0	102,2	106,4	110,8	109,9	106,5	113,2	111,6	117,6	115,1	124,1	123,7	129,4	128,0	134,9
b) détenue par les pouvoirs publics .....	8,7	8,4	9,6	10,0	9,6	10,4	11,0	10,6	12,5	12,7	12,7	11,2	12,1	11,3	12,4	11,7	10,8	9,2	12,2	10,8	11,8
3. Liquidités quasi monétaires :																					
a) détenues par les entreprises et particuliers :																					
— dépôts en francs belges à plus d'un mois .....	21,7	22,3	25,2	27,3	30,6	30,5	31,9	28,6	28,6	27,9	27,9	26,6	25,8	26,4	25,6	29,9	29,5	32,7	32,4	34,2	35,4
— dépôts en francs belges reçus en carnets ou livrets .....	15,8	15,7	15,9	16,3	16,9	17,4	18,4	19,9	22,1	23,4	23,4	26,4	29,2	31,9	32,7	34,2	35,6	37,8	38,8	40,6	42,0
— dépôts en devises .....	7,9	7,9	8,4	8,0	8,2	7,9	8,0	7,4	7,4	8,2	8,2	8,4	9,1	10,1	8,1	5,0	5,1	4,5	5,1	3,9	4,4
b) détenues par le Trésor .....	0,2	0,2	0,1	...	0,1	...	...	...	...	...	...	...	...	...	...	...	...	...	...	...	...
4. Emprunts obligataires .....	7,9	8,2	8,4	8,6	9,1	9,8	10,4	11,1	11,1	11,2	11,2	11,3	11,4	11,2	11,2	11,3	11,4	11,4	11,3	11,3	11,4
5. Autres :																					
a) envers le Fonds des Rentes <sup>6</sup> .....	4,4	6,0	8,2	5,8	4,8	4,1	2,7	0,1	0,2	0,3	0,3	...	...	...	...	...	...	...	...	...	...
b) envers les paraétatiques de crédit .....	0,4	0,2	0,5	0,6	1,4	0,2	0,3	0,3	0,1	0,4	0,4	0,6	0,5	0,4	0,3	1,0	...	1,4	0,5	0,8	0,3
c) envers le Trésor .....	—	—	—	—	—	—	—	—	—	—	—	—	—	—	—	—	—	—	—	—	—
D. Autres .....	59,7	62,4	67,0	68,3	68,6	67,8	67,8	65,3	76,5	82,9	80,5	81,6	84,5	83,5	89,4	89,8	95,4	94,2	99,6	99,9	100,0
TOTAL DU PASSIF ...	374,3	391,2	406,9	419,6	414,5	419,2	424,3	434,6	457,4	481,3	480,6	487,3	508,5	511,5	526,7	530,0	560,8	572,5	586,7	587,0	609,3

Colonne du tableau XIII  
« Bilans intégrés des organismes monétaires » dans laquelle le la rubrique est comprise (6)

<sup>1</sup> Pour la Banque Nationale, y compris les engagements en francs belges envers les organismes internationaux autres que le F.M.I. et l'U.E.P.; pour les autres organismes monétaires, y compris les engagements en francs belges envers les organismes internationaux établis en U.E.B.L. depuis qu'ils ont pu être extraits des engagements envers le secteur intérieur non monétaire, c'est-à-dire depuis juin 1958.

<sup>2</sup> Pour les dates antérieures au 30 juin 1963, les montants repris sous la rubrique « 8a » en monnaies étrangères se rapportent uniquement aux monnaies étrangères convertibles tandis que ceux repris sous la rubrique « 8b » en francs belges se rapportent non seulement aux francs belges mais encore aux monnaies étrangères non convertibles. Ces dernières ne représentent que de faibles montants.

<sup>3</sup> B.N.B. : y compris les pièces et billets du Trésor détenus par les organismes monétaires autres que la Banque Nationale de Belgique. Organismes publics monétaires : uniquement les pièces et billets du Trésor détenus par la Banque Nationale de Belgique.

<sup>4</sup> Les chiffres de cette rubrique sont sous-évalués pour la Banque Nationale de Belgique et surévalués pour les organismes publics à concurrence des pièces et billets du Trésor détenus par les organismes monétaires autres que la Banque Nationale de Belgique.

<sup>5</sup> B.N.B. : y compris les comptes à vue des paraétatiques, sauf celui du Fonds des Rentes qui est compris dans la rubrique C5a ou D « Autres ». Organismes publics monétaires : y compris les comptes à vue des paraétatiques, sauf ceux de certains paraétatiques administratifs qui sont compris dans la rubrique C2b.

<sup>6</sup> Aux dates pour lesquelles le Fonds des Rentes n'a pas publié de chiffres, les engagements envers le Fonds des Rentes sont compris sous la rubrique D « Autres ».

<sup>7</sup> Pour la justification des écarts entre cette nouvelle et l'ancienne série (colonne précédente), le lecteur voudra bien se reporter à l'article « Organismes monétaires — Revision de certaines données statistiques (chapitre XIII) » inséré dans le Bulletin d'Information et de Documentation — XXXVIII année, vol. II, n° 8, septembre 1963, pp. 174 à 176.

### XIII - 3. — STOCK MONÉTAIRE ET LIQUIDITES QUASI MONÉTAIRES

(variations en milliards de francs)

#### A. - VARIATIONS DU STOCK ET DES LIQUIDITES

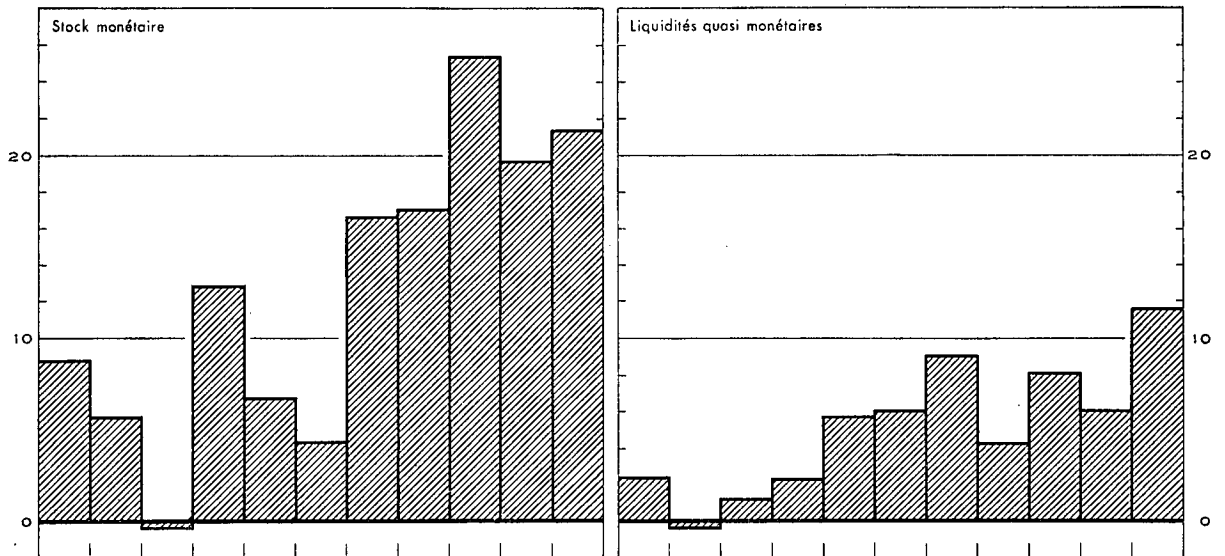

#### B. - ORIGINES DES VARIATIONS

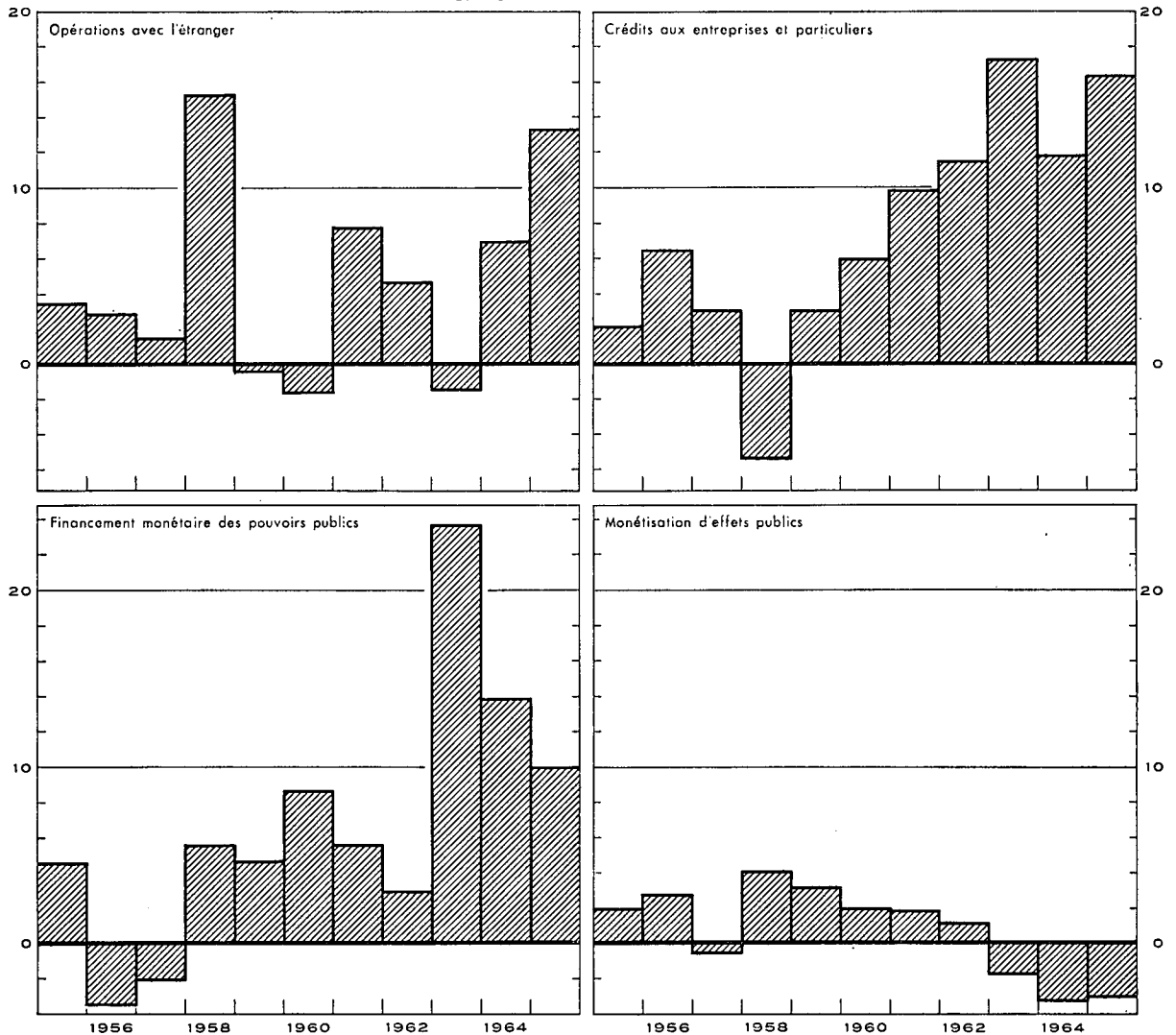

### XIII - 3. — ORIGINES DES VARIATIONS DU STOCK MONETAIRE

(milliards de francs)

Périodes	Stock monétaire	Liquidités quasi monétaires	Total du stock monétaire et des liquidités quasi monétaires	Opérations avec l'étranger (solde courant + opérations en capital des entreprises et particuliers)	Crédits aux entre- prises et particuliers 1	Refinancement en dehors des organismes monétaires (augmentation : -)		Financement monétaire des pouvoirs publics		Monétisation d'effets publics		Emprunts obligataires des banques de dépôts	Crédits à des intermédiaires financiers non monétaires	Divers
						de créances commerciales sur l'étranger	de crédits aux entreprises et particuliers	Etat	Autres pouvoirs publics 2	achats sur le marché par les organismes monétaires	par l'inter- médiaire du Fonds des Rentes			
	(1)	(2)	(3)	(4)	(5)	(6)	(7)	(8)	(9)	(10)	(11)	(12)	(13)	(14)
1960 1 <sup>er</sup> trimestre .....	- 3,9	+ 5,1	+ 1,2	+ 4,4	+ 0,7	- 0,9	- 0,3	- 5,4	+ 1,6	+ 1,0	+ 0,2	...	+ 0,6	- 0,7
2 <sup>e</sup> trimestre .....	+ 7,4	- 1,8	+ 5,6	- 0,7	+ 1,0	+ 0,1	- 0,3	+ 5,5	...	- 0,5	+ 0,2	- 0,2	+ 0,1	+ 0,4
3 <sup>e</sup> trimestre .....	- 5,2 <sup>s</sup>	+ 2,8 <sup>s</sup>	- 2,4 <sup>s</sup>	- 4,6	- 1,0	- 0,2	+ 0,6	+ 5,7	- 0,7	...	+ 1,0	- 0,2	- 0,4	- 2,6
4 <sup>e</sup> trimestre .....	+ 6,1 <sup>s</sup>	... <sup>s</sup>	+ 6,1 <sup>s</sup>	- 0,7	+ 5,3	+ 1,5	- 1,0	+ 0,7	+ 1,3	- 0,4	+ 0,5	- 0,3	- 0,4	- 0,4
Total ...	+ 4,4 <sup>s</sup>	+ 6,1 <sup>s</sup>	+ 10,5 <sup>s</sup>	- 1,6	+ 6,0	+ 0,5	- 1,0	+ 6,5	+ 2,2	+ 0,1	+ 1,9	- 0,7	- 0,1	- 3,3
1961 1 <sup>er</sup> trimestre .....	+ 2,1 <sup>s</sup>	+ 3,3 <sup>s</sup>	+ 5,4 <sup>s</sup>	- 1,4	- 0,8	- 0,5	- 0,8	+ 5,7	- 0,6	+ 1,1	- 0,6	- 0,3	+ 0,8	+ 2,8
2 <sup>e</sup> trimestre .....	+ 4,1	+ 0,4	+ 4,5	- 0,6	+ 2,8	+ 0,5	- 0,1	- 0,1	+ 0,6	- 0,1	+ 0,3	- 0,3	+ 0,7	+ 0,8
3 <sup>e</sup> trimestre .....	+ 1,7 <sup>s</sup>	+ 3,6 <sup>s</sup>	+ 5,3 <sup>s</sup>	+ 5,3	+ 2,4	- 1,0	- 1,9	+ 2,4	- 0,5	+ 0,4	+ 0,1	- 0,3	+ 0,4	- 2,0
4 <sup>e</sup> trimestre .....	+ 8,8 <sup>s</sup>	+ 1,8 <sup>s</sup>	+ 10,6 <sup>s</sup>	+ 4,5	+ 5,5	- 0,1	+ 1,1	- 4,4	+ 2,5	+ 0,1	+ 0,6	- 0,2	+ 0,6	+ 0,4
Total ...	+ 16,7 <sup>s</sup>	+ 9,1 <sup>s</sup>	+ 25,8 <sup>s</sup>	+ 7,8	+ 9,9	- 1,1	- 1,7	+ 3,6	+ 2,0	+ 1,5	+ 0,4	- 1,1	+ 2,5	+ 2,0
1962 1 <sup>er</sup> trimestre .....	- 1,1	+ 4,2	+ 3,1	+ 5,0	- 1,3	- 1,4	+ 1,8	+ 1,6	- 0,2	+ 0,2	- 0,6	- 0,5	- 0,3	- 1,2
2 <sup>e</sup> trimestre .....	+ 8,7	...	+ 8,7	+ 0,3	+ 3,9	+ 1,3	- 2,2	+ 0,3	- 0,1	+ 0,6	+ 0,5	- 0,6	+ 2,3	+ 2,4
3 <sup>e</sup> trimestre .....	+ 1,6	+ 2,6	+ 4,2	+ 1,7	+ 0,8	- 1,7	+ 2,5	+ 2,7	+ 0,8	+ 0,4	- 0,1	- 0,6	- 0,2	- 2,1
4 <sup>e</sup> trimestre .....	+ 7,9	- 2,5	+ 5,4	- 2,3	+ 8,1	+ 1,6	- 2,0	- 3,8	+ 1,7	- 0,7	+ 0,9	- 0,7	+ 0,6	+ 2,0
Total ...	+ 17,1	+ 4,3	+ 21,4	+ 4,7	+ 11,5	- 0,2	+ 0,1	+ 0,8	+ 2,2	+ 0,5	+ 0,7	- 2,4	+ 2,4	+ 1,1
1963 1 <sup>er</sup> trimestre .....	+ 8,1	+ 2,2	+ 10,3	+ 3,3	+ 1,9	- 1,3	- 0,4	+ 11,6	- 1,3	- 0,2	+ 0,2	- 0,1	+ 0,5	- 3,9
2 <sup>e</sup> trimestre .....	+ 10,7	+ 1,4	+ 12,1	- 0,1	+ 3,9	...	+ 0,4	+ 6,4	+ 0,1	- 0,4	+ 0,9	- 0,1	...	+ 1,0
3 <sup>e</sup> trimestre .....	- 4,5	+ 1,9	- 2,6	- 2,0	+ 3,3	+ 0,7	...	- 1,6	+ 0,1	- 0,9	- 0,3	- 0,1	- 0,2	- 1,6
4 <sup>e</sup> trimestre .....	+ 11,1	+ 2,7	+ 13,8	- 2,6	+ 8,2	+ 0,5	+ 0,7	+ 7,3	+ 0,9	- 0,1	- 0,9	- 0,1	+ 0,3	- 0,4
Total ...	+ 25,4	+ 8,2	+ 33,6	- 1,4	+ 17,3	- 0,1	+ 0,7	+ 23,7	- 0,2	- 1,6	- 0,1	- 0,4	+ 0,6	- 4,9
1964 1 <sup>er</sup> trimestre .....	- 4,7	+ 4,3	- 0,4	- 1,8	+ 4,2	- 1,4	- 4,6	+ 3,2	- 0,1	- 0,2	+ 0,1	+ 0,3	+ 0,2	- 0,3
2 <sup>e</sup> trimestre .....	+ 12,8	- 2,0	+ 10,8	+ 0,4	+ 3,4	+ 1,1	+ 0,4	+ 5,6	+ 0,6	- 0,3	- 0,4	- 0,1	...	+ 0,1
3 <sup>e</sup> trimestre .....	- 1,9	+ 2,7	+ 0,8	+ 1,9	+ 1,4	+ 0,8	+ 1,0	- 0,8	- 0,1	- 1,0	- 0,5	- 0,1	- 1,0	- 0,8
4 <sup>e</sup> trimestre .....	+ 13,5	+ 1,1	+ 14,6	+ 6,5	+ 2,8	- 0,6	+ 0,9	+ 4,2	+ 1,3	- 0,7	- 0,2	...	+ 1,3	- 0,9
Total ...	+ 19,7	+ 6,1	+ 25,8	+ 7,0	+ 11,8	- 0,1	- 2,3	+ 12,2	+ 1,7	- 2,2	- 1,0	+ 0,1	+ 0,5	- 1,9
1965 1 <sup>er</sup> trimestre .....	- 4,4	+ 4,8	+ 0,4	+ 4,7	+ 0,4	- 2,3	- 0,1	- 3,4	+ 1,0	+ 0,5	...	...	- 0,5	+ 0,1
2 <sup>e</sup> trimestre .....	+ 16,3	+ 1,2	+ 17,5	+ 3,9	+ 4,6	+ 1,9	- 0,7	+ 4,7	+ 1,2	- 0,4	- 0,4	+ 0,1	+ 0,8	+ 1,8
3 <sup>e</sup> trimestre .....	- 2,7	+ 2,5	- 0,2	+ 0,9	+ 3,2	- 2,2	+ 1,2	+ 2,7	- 1,1	- 1,0	- 1,4	...	...	- 2,5
4 <sup>e</sup> trimestre .....	+ 12,2	+ 3,1	+ 15,3	+ 3,8	+ 8,2	+ 1,4	- 2,5	+ 3,2	+ 1,7	- 0,1	- 0,2	- 0,1	+ 0,4	- 0,5
Total ...	+ 21,4	+ 11,6	+ 33,0	+ 13,3	+ 16,4	- 1,2	- 2,1	+ 7,2	+ 2,8	- 1,0	- 2,0	...	+ 0,7	- 1,1

N. B. — Pour le détail du « Stock monétaire », voir le tableau 4 du chapitre XIII.  
 — Pour le détail des « Opérations avec l'étranger », voir le tableau 5 du chapitre XIII.  
 — Pour la méthode d'élaboration, voir note sub tableau 1 du chapitre XIII.

1 Variation de l'encours utilisé des crédits d'escompte, d'avances et d'acceptations (à l'exclusion des effets qui servent à la mobilisation de créances commerciales sur l'étranger) accordés à leur origine par les organismes monétaires.  
 — 2 Y compris les fonds de pension. — 3 Au 3<sup>e</sup> trimestre de 1960, les dépôts des résidents congolais non bancaires dans les banques belges, qui étaient confondus jusque là dans les statistiques monétaires avec les comptes de résidents, ont été convertis en comptes étrangers « financiers »; ultérieurement, une partie de ces comptes a été réassimilée à des comptes de résidents. Ces conversions ont provoqué, dans le stock monétaire et les liquidités quasi monétaires, une diminution purement comptable de 0,9 milliard au 3<sup>e</sup> trimestre de 1960 et des augmentations, également comptables, de 0,3, 0,2, 0,1 et 0,2 milliard, respectivement au 4<sup>e</sup> trimestre de 1960 et au 1<sup>er</sup>, 3<sup>e</sup> et 4<sup>e</sup> trimestre de 1961. Ces diminutions et augmentations comptables ont été éliminées des variations du stock monétaire et des liquidités quasi monétaires telles qu'elles apparaissent aux colonnes (1) à (3) du présent tableau.

### XIII - 4. — STOCK MONETAIRE

(milliards de francs)

Fin de période	Monnaie fiduciaire			Monnaie scripturale					Total du stock monétaire	Pourcentage de monnaie fiduciaire	
	Billets et monnaies du Trésor	Billets de la B.N.B.	Stock de monnaie fiduciaire <sup>2</sup>	détenue par le Trésor et les pouvoirs publics subordonnés	détenue par les entreprises et particuliers <sup>1</sup>			Stock de monnaie scripturale			
					comptes courants à la B.N.B. <sup>2</sup>	avoirs en C.C.P. <sup>2</sup>	dépôts à vue et à 1 mois au plus dans les banques et établissements para-banquiers <sup>2</sup>				Total
(1)	(2)	(3)	(4)	(5)	(6)	(7)	(8)	(9) = (4) + (8)	(10) = (3) + (9)	(11) = (8) : (10)	
1954 Juin .....	5,9	100,2	104,3	8,1	0,7	20,2	49,0	69,9	78,0	182,3	57,2
Décembre .....	5,9	102,7	106,7	7,4	0,5	20,6	48,4	69,5	76,9	183,6	58,1
1955 Juin .....	5,8	105,3	108,6	7,3	0,6	20,4	50,7	71,7	79,0	187,6	57,9
Décembre .....	5,6	107,6	110,7	7,9	0,6	20,8	52,5	73,9	81,8	192,5	57,5
1956 Juin .....	5,4	108,4	111,4	6,7	0,3	22,6	54,1	77,0	83,7	195,1	57,1
Décembre .....	5,4	111,5	114,3	6,5	0,6	21,3	55,6	77,5	84,0	198,3	57,7
1957 Juin .....	5,3	111,2	113,9	7,9	0,4	23,0	56,7	80,1	88,0	201,9	56,4
Décembre .....	5,4	112,7	115,5	6,4	0,9	22,0	53,2	76,1	82,5	198,0	58,3
1958 Juin .....	5,5	115,3	118,1	7,6	0,4	23,2	56,8	80,4	88,0	206,1	57,3
Décembre .....	5,5	117,4	120,3	7,2	0,5	24,0	57,5 <sup>3</sup>	82,0	89,2	209,5	57,4
1959 Juin .....	5,5	117,5	120,3	7,8	0,4	24,9	60,6	85,9	93,7	214,0	56,2
Décembre .....	5,6	118,3	121,3	7,6	0,5	25,8	61,1	87,4	95,0	216,3	56,1
1960 Juin .....	5,7	119,3	122,1	8,2	0,4	25,7	63,5	89,6	97,8	219,9	55,5
Décembre .....	5,8	124,1	126,8	7,3 <sup>5</sup>	0,7	26,9	58,7 <sup>4</sup>	86,3	93,6	220,4	57,5
1961 Juin .....	5,9	124,8	127,9	8,5	0,4	27,3	62,7 <sup>4</sup>	90,4	98,9	226,8	56,4
Décembre .....	6,0	129,1	132,2	10,0	0,6	27,9	66,7	95,2	105,2	237,4	55,7
1962 Juin .....	6,1	132,1	135,3	10,4	0,4	29,1	69,8	99,3	109,7	245,0	55,2
Décembre .....	6,2	138,5	141,7	10,6	0,5	30,4	71,3	102,2	112,8	254,5	55,7
1963 Juin (est.) <sup>6</sup> .....	6,2	146,2	149,6	12,8	0,4	32,2	78,2	110,8	123,6	273,2	54,8
<i>Nouvelle série <sup>5</sup></i>											
Juin .....	6,2	146,2	149,6	12,8	0,4	32,2	77,3	109,9	122,7	272,3	54,9
Décembre .....	6,3	150,5	153,7	12,1	0,5	32,9	79,8	113,2	125,3	279,0	55,1
1964 Juin .....	6,4	153,9	157,1	12,4	0,3	35,8	81,5	117,6	130,0	287,1	54,7
Décembre .....	6,8	160,3	163,8	10,8	0,6	35,9	87,6	124,1	134,9	298,7	54,8
1965 Février .....	6,9	157,8	161,3	8,9	0,4	34,7	85,1	120,2	129,1	290,4	55,5
Mars .....	6,9	158,1	161,3	9,2	0,5	35,2	88,0	123,7	132,9	294,2	54,8
Avril .....	6,9	161,3	164,8	9,4	0,3	37,2	88,6	126,1	135,5	300,3	54,9
Mai .....	6,9	163,5	166,6	9,2	0,3	36,1	90,8	127,2	136,4	303,0	55,0
Juin .....	6,9	165,8	168,9	12,2	0,4	36,9	92,2	129,5	141,7	310,6	54,4
Juillet .....	6,9	167,7	171,0	8,5	0,3	37,9	88,6	126,8	135,3	306,3	55,8
Août .....	6,9	165,4	168,8	8,7	0,4	35,8	89,5	125,7	134,4	303,2	55,7
Septembre .....	6,9	166,0	169,1	10,8	0,4	35,7	91,9	128,0	138,8	307,9	54,9
Octobre .....	7,0	167,0	170,5	10,0	0,3	37,2	90,6	128,1	138,1	308,6	55,2
Novembre .....	7,0	166,1	169,2	9,6	0,4	37,5	93,7	131,6	141,2	310,4	54,5
Décembre .....	7,0	170,3	173,4	11,8	0,4	37,5	96,9	134,8	146,6	320,0	54,2
1966 Janvier .....	7,1	167,0	170,1	9,3	0,3	39,9	91,7	131,9	141,2	311,3	54,6

<sup>1</sup> Y compris des organismes para-banquiers administratifs.

<sup>2</sup> Déduction faite des encaisses des organismes monétaires.

<sup>3</sup> Depuis août 1958, grâce à une nouvelle ventilation, les comptes à plus d'un mois des sociétés financières dans les banques sont éliminés du stock monétaire.

<sup>4</sup> En principe, les dépôts des résidents congolais dans les banques belges ne devraient pas être compris dans le stock monétaire. L'application de ce principe se heurte cependant à des difficultés d'ordre statistique. C'est ainsi que jusqu'à la fin de juillet 1960, les dépôts à un mois au plus des résidents congolais non bancaires dans les banques belges étaient englobés dans le stock monétaire; ils en ont été exclus à concurrence d'un montant de 0,1 milliard en août et d'un montant supplémentaire de 0,4 milliard en septembre, mais ces montants y ont ensuite été partiellement réenglobés, soit à concurrence d'un montant de 0,1 milliard en décembre 1960, d'un montant supplémentaire de 0,1 milliard en janvier, d'un montant supplémentaire de 0,1 milliard en septembre et d'un montant supplémentaire de 0,1 milliard en octobre 1961. Il s'ensuit que le mouvement des chiffres de la colonne (7) du présent tableau durant la période de juillet 1960-octobre 1961 est influencé par des facteurs purement comptables.

<sup>5</sup> Le chiffre de la monnaie scripturale détenue par le Trésor et les pouvoirs publics subordonnés à la fin de décembre 1960 est anormalement bas par suite de la désorganisation causée par les grèves. En l'absence de celles-ci, il serait sans doute situé entre 8 et 9 milliards.

<sup>6</sup> Pour la justification des écarts entre la nouvelle et l'ancienne série, le lecteur voudra bien se reporter à l'article « Organismes monétaires — Revision de certaines données statistiques (chapitre XIII) inséré dans le Bulletin d'Information et de Documentation — XXXVIII<sup>e</sup> année, vol. II, no 8, septembre 1968, pp. 174 à 176. »

### XIII - 5. — AVOIRS EXTERIEURS NETS DES ORGANISMES MONETAIRES

(milliards de francs)

Périodes	Montants à fin de période 1			Evolution							Evolution	
	B.N.B.	Autres organismes monétaires	Total (8) = (1) + (2)	Avoirs extérieurs nets après ajustement statistique			Opérations en capital des pouvoirs publics avec l'étranger		Refinancement en dehors des organismes monétaires de créances commerciales sur l'étranger (augmentation: -)	Opérations avec l'étranger <sup>3</sup> (solde courant + opérations en capital des entreprises et particuliers) (10) = (6) - (7) - (8) - (9)	Différence entre les données de la balance des paiements [col. (12)] et celles des organismes monétaires [col. (6)] <sup>4</sup>	Avoirs extérieurs nets suivant la balance des paiements de l'U.E.B.L. <sup>5</sup>
				B.N.B.	Autres organismes monétaires	Total	Etat	Autres 2				
(1)	(2)	(3)	(4)	(5)	(6)	(7)	(8)	(9)	(10)	(11)	(12)	
1954 Année	50,9	- 2,6	48,3	- 1,8	- 0,3	- 2,1	+ 2,6	...	- 0,8	- 3,9	- 1,5	- 3,6
1955 Année	57,2	- 2,5	54,7	+ 6,3	+ 0,4	+ 6,7	+ 2,4	+ 0,2	+ 0,6	+ 3,5	- 2,3	+ 4,4
1956 Année	57,8	- 3,8	54,0	+ 0,6	- 1,3	- 0,7	- 3,8	+ 0,3	- 0,1	+ 2,9	+ 1,1	+ 0,4
1957 Année	58,4	- 2,3	56,1	+ 0,6	+ 1,2	+ 1,8	+ 0,7	- 0,2	- 0,2	+ 1,5	+ 0,3	+ 2,1
1958 Année	75,5	- 3,4	72,1	+ 17,1	- 0,8	+ 16,3	+ 1,4	...	- 0,4	+ 15,3	- 0,4	+ 15,9
1959 Année	72,3 <sup>67</sup>	- 1,6	70,7 <sup>67</sup>	- 6,1 <sup>67</sup>	+ 2,0	- 4,1 <sup>67</sup>	- 3,1	- 0,8 <sup>7</sup>	+ 0,2	- 0,4	...	- 4,1
1960 Année	80,6	- 5,8 <sup>8</sup>	74,8 <sup>8</sup>	+ 8,3	- 4,2 <sup>8</sup>	+ 4,1 <sup>8</sup>	+ 3,5	+ 1,7	+ 0,5	- 1,6	+ 2,1	+ 6,2
1961 1 <sup>er</sup> trimestre	79,7	- 6,4 <sup>8</sup>	73,3 <sup>8</sup>	- 0,8	- 1,0 <sup>8</sup>	- 1,8 <sup>8</sup>	+ 0,4	- 0,3	- 0,5	- 1,4	+ 0,6	- 1,2
2 <sup>e</sup> trimestre	82,6	- 14,4	68,2	+ 2,9	- 8,6	- 5,7	- 5,9	+ 0,3	+ 0,5	- 0,6	- 0,7	- 6,4
3 <sup>e</sup> trimestre	86,0	- 15,1 <sup>8</sup>	70,9 <sup>8</sup>	+ 3,4	- 0,4 <sup>8</sup>	+ 3,0 <sup>8</sup>	- 1,3	...	- 1,0	+ 5,3	- 0,8	+ 2,2
4 <sup>e</sup> trimestre	92,7	- 14,9 <sup>8</sup>	77,8 <sup>8</sup>	+ 6,7	- 0,4 <sup>8</sup>	+ 6,3 <sup>8</sup>	+ 1,8	+ 0,1	- 0,1	+ 4,5	- 0,3	+ 6,0
				+ 12,2	- 10,4 <sup>8</sup>	+ 1,8 <sup>8</sup>	- 5,0	+ 0,1	- 1,1	+ 7,8	- 1,2	+ 0,6
1962 1 <sup>er</sup> trimestre	90,5	- 5,9	84,6	- 2,2	+ 8,8	+ 6,6	+ 2,7	+ 0,3	- 1,4	+ 5,0	...	+ 6,6
2 <sup>e</sup> trimestre	89,6	- 7,2	82,4	- 0,9	- 1,2	- 2,1	- 3,7	...	+ 1,3	+ 0,3	- 0,4	- 2,5
3 <sup>e</sup> trimestre	88,6	- 7,7	80,9	- 1,0	- 0,7	- 1,7	- 1,8	+ 0,1	- 1,7	+ 1,7	+ 0,9	- 0,8
4 <sup>e</sup> trimestre	91,0	- 10,5	80,5	+ 2,4	- 2,5	- 0,1	+ 0,6	...	+ 1,6	- 2,3	+ 0,8	+ 0,7
				- 1,7	+ 4,4	+ 2,7	- 2,2	+ 0,4	- 0,2	+ 4,7	+ 1,3	+ 4,0
1963 1 <sup>er</sup> trimestre	95,4	- 11,6	83,8	+ 4,4	- 0,7	+ 3,7	+ 1,7	...	- 1,3	+ 3,3	- 1,3	+ 2,4
2 <sup>e</sup> trim. (est.)	98,6	- 14,2	84,4	+ 3,2	- 2,0	+ 1,2	+ 1,3	...	...	- 0,1	+ 0,3	+ 1,5
Nouvelle série <sup>9</sup>												
2 <sup>e</sup> trimestre	98,6	- 15,4	83,2									
3 <sup>e</sup> trimestre	99,6	- 18,9	80,7	+ 1,0	- 3,2	- 2,2	- 0,9	...	+ 0,7	- 2,0	...	- 2,2
4 <sup>e</sup> trimestre	102,2	- 23,0	79,2	+ 2,6	- 4,4	- 1,8	+ 0,2	+ 0,1	+ 0,5	- 2,6	...	- 1,8
				+ 11,2	- 10,3	+ 0,9	+ 2,3	+ 0,1	- 0,1	- 1,4	- 1,0	- 0,1
1964 1 <sup>er</sup> trimestre	101,8	- 23,5	78,3	- 0,4	- 0,5	- 0,9	+ 0,3	+ 2,0	- 1,4	- 1,8	+ 0,8	- 0,1
2 <sup>e</sup> trimestre	103,2	- 23,8	79,4	+ 1,4	- 0,3	+ 1,1	+ 0,6	- 1,0	+ 1,1	+ 0,4	- 0,1	+ 1,0
3 <sup>e</sup> trimestre	105,2	- 24,2	81,0	+ 2,0	- 0,4	+ 1,6	- 1,4	+ 0,3	+ 0,8	+ 1,9	+ 0,2	+ 1,8
4 <sup>e</sup> trimestre	114,8	- 26,8	88,0	+ 9,6	- 2,6	+ 7,0	+ 1,3	- 0,2	- 0,6	+ 6,5	+ 0,9	+ 7,9
				+ 12,6	- 3,8	+ 8,8	+ 0,8	+ 1,1	- 0,1	+ 7,0	+ 1,8	+ 10,6
1965 1 <sup>er</sup> trimestre	113,3	- 26,3	87,0	- 1,5	+ 0,4	- 1,1	- 3,6	+ 0,1	- 2,3	+ 4,7	+ 0,4	- 0,7
2 <sup>e</sup> trimestre	120,4	- 28,0	92,4	+ 7,1	- 1,7	+ 5,4	- 1,2	+ 0,8	+ 1,9	+ 3,9	+ 0,3	+ 5,7
3 <sup>e</sup> trimestre	120,0	p-29,6	p90,4	- 0,4	p- 1,5	p- 1,9	p ...	p- 0,6	- 2,2	p+ 0,9	p- 0,7	p- 2,6
4 <sup>e</sup> trimestre	122,8	p-28,0	p94,8	+ 2,8	p+ 1,6	p+ 4,4	p- 0,8	p ...	+ 1,4	p+ 3,8		
				+ 8,0	p- 1,2	p+ 6,8	p- 5,6	p+ 0,3	- 1,2	p+ 13,3		

1 Une ventilation des avoirs extérieurs nets par principaux types de créances et d'engagements est donnée au tableau XIII-2, et, pour la période 1950-1960, dans le *Bulletin d'Information et de Documentation* de juillet 1961, pages 20 à 27.

2 Ces montants comprennent notamment les emprunts à l'étranger des pouvoirs publics subordonnés et des paraétatiques administratifs et les mouvements des créances en accords internationaux détenues par la S.N.C.I. (voir note 7 ci-dessous).

3 Ce sont les chiffres de cette colonne, calculés comme le montre le présent tableau, qui sont repris à la colonne (4) du tableau XIII - 8.

4 Cette différence est égale à :

— variations des avoirs extérieurs nets des organismes monétaires de l'U.E.B.L. résultant a) des variations des avoirs nets des banques luxembourgeoises vis-à-vis des pays autres que la Belgique, b) jusqu'au 31 décembre 1960, des variations des engagements des banques belges envers les sociétés congolaises et c) des variations des engagements des banques luxembourgeoises et, jusqu'au 2<sup>e</sup> trimestre de 1958, des banques belges envers les institutions internationales établies en U.E.B.L. [ces variations sont comprises dans la colonne (12), mais non dans la colonne (6)].

— moins, depuis le 3<sup>e</sup> trimestre de 1959, variations des avoirs nets des banques belges vis-à-vis des résidents luxembourgeois [ces variations sont comprises dans la colonne (6), mais non dans la colonne (12)].

5 Voir tableau IX - 1, total, et tableaux IX - 2 et 3, rubrique 7.

6 La B.N.B. a été autorisée par la loi du 19 juin 1959 à comptabiliser dans ses livres, comme avoir propre la créance que possède l'Etat belge sur le Fonds Monétaire International en remboursement de sa quote-part comme membre du Fonds, et cela à concurrence des billets émis, des crédits donnés ou des montants d'or versés par elle en faveur du Fonds, à la décharge de l'Etat. Une partie de la créance que la B.N.B. comptabilise dans ses écritures, en vertu de ces dispositions législatives, a pour origine non des opérations avec le Fonds, mais de simples reprises de créances à l'Etat belge. De telles reprises ont eu lieu à concurrence de 2,8 milliards au troisième trimestre de 1959 et à concurrence de 0,1 milliard au quatrième trimestre de la même année. L'évolution des « Avoirs extérieurs nets après ajustement statistique » [col. (4) et (6)] fait abstraction de ces montants.

7 A la suite de la Convention du 1<sup>er</sup> juillet 1959, la S.N.C.I. a racheté à la B.N.B. diverses créances consolidées en accords de paiement. Ces rachats expliquent, à concurrence d'environ 0,6 milliard, la diminution des avoirs extérieurs nets de la B.N.B. [col. (1)] au cours du troisième trimestre de 1959. Mais ces rachats, de même que les remboursements ultérieurs par l'étranger des créances rachetées, n'ont pas d'influence sur le solde des opérations avec l'étranger figurant à la colonne (10). En effet, dans l'évolution des avoirs extérieurs nets, ils sont assimilés à des opérations en capital des pouvoirs publics autres que l'Etat avec l'étranger et figurent à ce titre à la colonne (8).

8 Au 3<sup>e</sup> trimestre de 1960, les dépôts des résidents congolais dans les banques belges, dont il n'avait pas été possible jusque là de tenir compte pour calculer les avoirs extérieurs nets des organismes monétaires tels qu'ils figurent aux colonnes (2) et (8) du présent tableau, ont été convertis en comptes étrangers « bilatéraux ou financiers »; ultérieurement une partie des comptes financiers a été réassimilée à des comptes de résidents. Ces conversions ont provoqué, dans les avoirs extérieurs nets des organismes monétaires, une diminution purement comptable de 1,8 milliard au 3<sup>e</sup> trimestre de 1960 et des augmentations, également comptables, de 0,3, 0,2, 0,1 et 0,2 milliard respectivement au 4<sup>e</sup> trimestre de 1960, au 1<sup>er</sup>, 3<sup>e</sup> et 4<sup>e</sup> trimestre de 1961. Ces diminutions et augmentations comptables ont été éliminées de l'évolution des « avoirs extérieurs nets après ajustement statistique » [col. (5) et (6)].

9 Pour la justification des écarts entre la nouvelle et l'ancienne série, le lecteur voudra bien se reporter à l'article « Organismes monétaires — Revision de certaines données statistiques (chapitre XIII) » inséré dans le *Bulletin d'Information et de Documentation* — XXXVIII<sup>e</sup> année, vol. II, n<sup>o</sup> 8, septembre 1968, pp. 174 à 176.



XIII - 6. — BILANS DE LA BANQUE NATIONALE DE BELGIQUE (1951-1958)

(millions de francs)

Rubriques	1951 31 décembre	1952 31 décembre	1953 31 décembre	1954 31 décembre	1955 31 décembre	1956 31 décembre	1957 31 décembre	1958 31 décembre
<b>ACTIF</b>								
Encaisse en or .....	31.771	35.180	38.787	38.911	46.385	46.247	45.767	63.487
Avoirs sur l'étranger .....	178	1.431	903	3.338	259	995	1.923	1.415
Devises étrangères et or à recevoir .....	—	2.492	1.994	—	—	2.986	350	280
Créances sur l'étranger dans le cadre d'accords de paiement :								
a) U.E.P. ....	15.202	14.951	13.440	8.596	9.138	9.743	6.825	7.806
b) pays membres de l'U.E.P. ....	4.709	1.640	942	709	712	422	1.744	1.312
c) pays membres de l'A.M.E. ....	—	—	—	—	—	—	—	44
d) autres pays .....	868	646	304	580	821	772	879	774
Débiteurs pour change et or, à terme ...	2.170	1.476	20	1.448	1	89	1.464	72
Effets commerciaux sur la Belgique .....	8.890	9.152	8.319	9.511	8.399	11.395	14.384	4.103
Avances sur nantissement .....	345	394	721	291	210	453	2.726	510
Mobilisation de comptes spéciaux U.E.P. (A.R. 22-3-1952 et 26-7-1952) .....	—	166	227	—	—	—	—	—
Effets publics (Art. 20 des statuts. Conventions des 14 septembre 1948 et 15 avril 1952) :								
a) certificats du Trésor .....	6.460	6.035	7.970	7.895	8.800	5.900	6.615	7.840
b) effets émis par des organismes dont les engagements sont garantis par l'Etat .....	1.824	445	...	1.183	783	1.836	42	11
c) autres effets publics .....	69	225	70	44	118	89	1	...
Compte courant du Trésor public .....	—	—	—	—	—	—	1.325	—
Monnaies divisionnaires et d'appoint .....	202	345	247	548	700	690	673	650
Avoirs à l'Office des Chèques Postaux ...	1	2	2	2	1	1	1	2
Compte A .....	—	—	—	—	—	—	—	—
Compte B .....	1.018	803	468	240	—	—	—	—
Créance consolidée sur l'Etat (article 3, § b de la loi du 28 juillet 1948) .....	34.860	34.763	34.660	34.660	34.660	34.660	34.456	34.243
Fonds publics (Art. 18 et 21 des statuts)	1.221	1.478	1.678	1.792	1.914	2.072	2.239	2.379
Valeurs à recevoir .....	365	167	130	151	171	395	210	175
Immeubles, matériel et mobilier .....	740	889	967	1.061	1.179	1.318	1.416	1.468
Valeurs de la Caisse de Pensions du Personnel .....	633	674	707	744	810	885	957	1.003
Comptes transitoires .....	165	225	270	176	224	197	244	239
	111.691	113.579	112.826	111.880	115.285	121.145	124.241	127.813
<b>PASSIF</b>								
Billots en circulation .....	94.967	97.784	101.592	102.679	107.556	111.533	112.670	117.353
Comptes courants et divers :								
compte ordinaire ...	30	24	27	29	11	11	19	8
comptes Accord de Coopération Economique .....	1.044	1.341	193	88	57	28	20	—
Trésor public } taxe exceptionnelle de conjonct. (Loi du 12-3-1957) ...	—	—	—	—	—	—	209	632
Organismes régis par une loi spéciale et pouvoirs publics .....	310	405	364	269	277	320	524	318
Banques en Belgique .....	1.805	2.446	2.143	1.997	1.888	1.663	2.546	2.876
Banques à l'étranger : comptes ordin.	475	476	920	1.035	171	229	179	181
Particuliers .....	393	253	261	280	348	321	340	174
Valeurs à payer .....	831	447	465	362	390	450	654	474
Engagements envers l'étranger dans le cadre d'accords de paiement :								
a) pays membres de l'U.E.P. ....	644	1.471	352	71	277	752	268	231
b) pays membres de l'A.M.E. ....	—	—	—	—	—	—	—	137
c) autres pays .....	1.120	879	695	462	747	273	268	302
Total des engagements à vue ...	101.619	105.526	107.012	107.272	111.722	115.580	117.697	122.681
Provision spéciale :								
pour avances U.E.P. :								
a) comptes spéciaux (A.R. des 15-9-1951, 22-3-1952 et 26-7-1952)	1.079	3.872	2.817	—	—	—	—	—
b) Trésor public .....	4.057	—	—	—	—	—	—	—
c) convention du 14-9-1954 : S.N.C.I	—	—	—	—	—	275	475	500
Devises étrangères et or à livrer .....	2.478	1.483	32	1.498	71	1.551	1.850	370
Caisse de Pensions du Personnel .....	633	674	707	744	810	885	957	1.003
Comptes transitoires .....	122	106	200	143	284	289	537	446
Capital .....	400	400	400	400	400	400	400	400
Fonds de réserve :								
a) réserve statutaire .....	208	232	256	283	315	349	385	425
b) fonds de prévision .....	228	234	243	243	245	247	248	254
c) comptes d'amortissement des immeubles, matériel et mobilier .....	616	789	867	961	1.079	1.208	1.306	1.353
Bénéfice net à répartir .....	251	263	292	336	359	361	386	381
	111.691	113.579	112.826	111.880	115.285	121.145	124.241	127.813

N. B. — Le Rapport annuel de la Banque Nationale de Belgique donne en annexe, toutes les situations hebdomadaires de l'année à laquelle il se rapporte. Il comporte également un commentaire succinct des principaux postes du bilan.

XIII - 6. — BILANS DE LA BANQUE NATIONALE DE BELGIQUE (depuis 1959)

(millions de francs)

Rubriques	1959 31 décembre	1960 31 décembre	1961 31 décembre	1962 31 décembre	1963 31 décembre	1964 31 décembre	1965 31 décembre
<b>ACTIF</b>							
Encaisse en or .....	56.693	58.525	62.424	68.248	68.566	72.555	77.913
Monnaies étrangères .....	4.407	12.605	20.432	12.848	21.532	26.996	21.864
Monnaies étrangères et or à recevoir ...	224	6.775	6.856	2.935	10.924	9.260	9.682
Avoirs à l'étranger, en francs belges .....	—	—	—	—	1.500	1.500	1.500
Accords internationaux :							
(Lois des 28-7-1948 et 19-6-1959)							
a) U.E.P. ....	5.536	3.509	413	251	118	62	7
b) A.M.E. ....	...	...	...	...	...	...	...
c) F.M.I. — Participation .....	4.388	4.388	7.989	6.738	7.064	8.716	12.230
— Prêts .....	—	—	—	—	—	1.500	3.375
d) autres accords .....	...	...	...	...	...	...	6
Débiteurs pour change et or, à terme ...	1.205	11.821	18.494	12.341	21.093	26.397	21.376
Effets de commerce .....	7.560	6.773	5.086	10.083	9.290	7.001	12.295
Avances sur nantissement .....	102	51	74	3.022	1.655	625	34
Effets publics (Art. 20 des statuts. Conventions des 14-9-1948, 15-4-1952 et 1-2-1963) .....	8.215	6.040	6.515	5.140	9.275	9.825	9.025
Monnaies divisionnaires et d'appoint .....	645	617	490	326	247	397	455
Avoirs à l'Office des Chèques Postaux ...	2	1	2	2	1	2	1
Créance consolidée sur l'Etat (Lois des 28-7-1948 et 19-6-1959) .....	34.030	34.000	34.000	34.000	34.000	34.000	34.000
Fonds publics (Art. 18 et 21 des statuts)	2.469	2.519	2.568	2.627	2.703	2.793	2.953
Immeubles, matériel et mobilier .....	1.508	1.519	1.539	1.593	1.657	1.712	1.788
Valeurs de la Caisse de Pensions du Personnel .....	1.032	1.075	1.168	1.278	1.430	1.593	1.804
Divers .....	515	698	544	1.778	1.186	1.215	1.509
	128.531	150.916	168.594	163.210	192.241	206.149	211.817
<b>Compte d'ordre :</b>							
Office des Chèques Postaux : Avoir pour compte du Ministre de l'Education nationale et de la Culture (Pacte scolaire, loi du 29 mai 1959, article 15) .....	1.512	2.114	2.170	1.911	1.500	1.450	1.362
<b>PASSIF</b>							
Billets en circulation .....	118.325	124.091	129.078	138.481	150.508	160.286	170.269
Comptes courants :							
compte ordinaire ...	7	24	1	5	3	5	18
taxe exceptionnelle de conjonct. (Loi du 12-3-1957) ...	494	185	25	27	17	12	14
compte spécial liquidation U.E.P. ...	1	...	...	...	...	...	...
Banques à l'étranger : comptes ordin.	252	308	445	387	309	329	394
Comptes courants divers .....	3.161	2.606	8.338	3.474	3.298	1.651	2.337
Accords internationaux :							
(Lois des 28-7-1948 et 19-6-1959)							
a) A.M.E. ....	344	249	200	185	126	161	262
b) autres accords .....	224	263	365	413	333	383	217
Total des engagements à vue ...	122.808	127.726	138.452	142.972	154.594	162.827	173.511
Banques belges, réserve monétaire .....	—	—	—	—	—	1.253	—
Monnaies étrangères et or à livrer .....	1.436	18.644	25.376	15.271	32.000	35.707	31.151
Caisse de Pensions du Personnel .....	1.032	1.075	1.168	1.278	1.430	1.593	1.804
Divers .....	767	938	1.007	1.016	1.453	1.849	2.187
Capital .....	400	400	400	400	400	400	400
Réserves et comptes d'amortissement ...	2.088	2.133	2.191	2.273	2.364	2.520	2.764
	128.531	150.916	168.594	163.210	192.241	206.149	211.817
<b>Compte d'ordre :</b>							
Ministre de l'Education nationale et de la Culture : Avoir pour son compte à l'Office des Chèques Postaux (Pacte scolaire, loi du 29 mai 1959, article 15) .....	1.512	2.114	2.170	1.911	1.500	1.450	1.362

N. B. — Le Rapport annuel de la Banque Nationale de Belgique donne en annexe, toutes les situations hebdomadaires de l'année à laquelle il se rapporte. Il comporte également un commentaire succinct des principaux postes du bilan.

### XIII - 6. — SITUATIONS HEBDOMADAIRES DE LA BANQUE NATIONALE DE BELGIQUE

(millions de francs)

Rubriques	1964 7 décembre	1965 6 décembre	1965 4 janvier	1966 10 janvier	1965 8 février	1966 7 février	1965 8 mars	1966 7 mars
<b>ACTIF</b>								
Encaisse en or .....	72.557	77.915	72.537	77.895	73.065	77.898	74.219	77.816
Monnaies étrangères .....	25.845	23.660	27.914	21.932	26.052	20.707	25.958	20.852
Monnaies étrangères et or à recevoir ...	10.643	10.193	8.714	10.362	8.112	10.137	8.932	11.021
Avoirs à l'étranger, en francs belges .....	1.500	1.500	1.500	1.500	1.500	1.500	1.500	1.500
Accords internationaux :								
(Lois des 28-7-1948 et 19-6-1959)								
a) U.E.P. ....	66	11	62	7	55	—	51	—
b) A.M.E. ....	...	...	...	...	...	...	...	...
c) F.M.I. :								
— Participations .....	8.715	12.230	8.716	12.565	9.016	12.568	9.016	12.568
— Prêts <sup>1</sup> .....	1.500	3.375	1.500	3.375	1.500	3.375	1.500	3.375
d) autres accords .....	...	...	...	24	...	3	...	...
Débiteurs pour change et or, à terme ...	24.930	23.153	27.325	21.472	25.351	20.413	25.579	20.435
Effets de commerce .....	3.262	6.098	3.871	7.582	3.816	6.938	2.772	6.933
Avances sur nantissement .....	1.276	278	2.022	63	1.257	66	1.500	31
Effets publics (Art. 20 des statuts. Con- vention du 14-9-1948) .....	9.675	9.425	9.900	9.800	7.375	9.575	9.900	9.775
Monnaies divisionnaires et d'appoint .....	340	518	395	443	586	504	604	534
Avoirs à l'Office des Chèques Postaux ...	2	2	2	1	2	2	2	2
Créance consolidée sur l'Etat (Lois des 28-7-1948 et 19-6-1959) .....	34.000	34.000	34.000	34.000	34.000	34.000	34.000	34.000
Fonds publics (Art. 18 et 21 des statuts)	2.792	2.951	2.793	2.953	2.952	3.196	2.950	3.197
Immeubles, matériel et mobilier .....	1.657	1.711	1.657	1.711	1.711	1.787	1.711	1.787
Valeurs de la Caisse de Pensions du Per- sonnel .....	1.515	1.710	1.534	1.781	1.668	1.869	1.678	1.881
Divers .....	1.739	2.041	2.219	2.609	1.668	1.503	1.371	1.517
	202.014	210.771	206.661	210.078	199.686	206.041	203.243	207.224
<b>Compte d'ordre :</b>								
Office des Chèques Postaux : Avoir pour compte du Ministre de l'Education na- tionale (Pacte scolaire, loi du 29-5-1959, article 15) .....	1.560	1.545	1.450	1.362	1.263	1.182	1.150	1.048
<b>PASSIF</b>								
Billets en circulation .....	156.397	166.863	160.209	167.726	156.540	166.682	158.141	167.046
Comptes courants :								
compte ordinaire ...	20	8	18	10	5	16	18	24
taxe exceptionnelle de conjonct. (Loi du 12-3-1957) ...	12	13	12	13	12	13	12	13
compte spécial liqui- dation U.E.P. ...	...	...	...	...	...	—	...	—
Banques à l'étranger : comptes ordin.	306	359	328	394	322	382	316	400
Comptes courants divers .....	1.023	1.930	1.119	1.353	1.392	1.068	2.127	809
Accords internationaux :								
(Lois des 28-7-1948 et 19-6-1959)								
a) A.M.E. ....	122	223	153	259	152	202	191	136
b) autres accords .....	417	248	385	222	361	219	309	231
<i>Total des engagements à vue ...</i>	158.297	169.644	162.224	169.977	158.784	168.582	161.114	168.659
Banques belges, réserve monétaire .....	1.212	...	1.252	...	1.298	...	1.302	...
Monnaies étrangères et or à livrer .....	35.626	33.431	36.097	32.045	33.505	30.609	34.561	31.509
Caisse de Pensions du Personnel .....	1.515	1.710	1.534	1.781	1.668	1.869	1.678	1.881
Divers .....	2.570	3.033	2.760	3.322	1.478	1.784	1.635	1.978
Capital .....	400	400	400	400	400	400	400	400
Réserves et comptes d'amortissement ...	2.394	2.553	2.394	2.553	2.553	2.797	2.553	2.797
	202.014	210.771	206.661	210.078	199.686	206.041	203.243	207.224
<b>Compte d'ordre :</b>								
Ministre de l'Education nationale : Avoir pour son compte à l'Office des Chèques Postaux (Pacte scolaire, loi du 29-5- 1959, article 15) .....	1.560	1.545	1.450	1.362	1.263	1.182	1.150	1.048

<sup>1</sup> Bons spéciaux du Trésor belge (Loi du 4-1-1963. Convention du 1-2-1963).

N. B. - Le Rapport annuel de la Banque Nationale de Belgique donne en annexe, toutes les situations hebdomadaires de l'année auquel il se rapporte. Il comporte également un commentaire succinct des principaux postes du bilan.

### XIII - 7. — COMPTES DE CHEQUES POSTAUX

Source : Office des Chèques postaux.

	Milliers de comptes	Avoir global 1	Avoirs des particuliers 2	Crédit		Débit		Mouvement général	Pourcentages des opérations effectuées sans emploi d'espèces
				Versements et divers	Virements	Chèques et divers	Virements		
(fin de période)	(moyennes journalières) 3			(milliards de francs)					
1958 .....	789	31,2	23,5	37,4	93,0	37,3	93,0	260,7	91
1959 .....	819	33,1	25,1	39,4	97,9	39,1	97,9	274,3	91
1960 .....	855	37,1	27,0	42,5	103,3	41,6	103,3	290,7	92
1961 .....	882	40,3	29,2	45,7	111,2	46,1	111,2	314,2	92
1962 .....	907	43,4	31,7	49,7	118,4	49,4	118,4	335,9	92
1963 .....	933	47,9	34,8	54,8	130,5	54,6	130,5	370,4	92
1964 .....	956	50,5	36,8	62,8	147,4	62,2	147,4	419,8	93
1965 .....	981	54,1	38,8	72,4	163,7	72,2	163,7	472,0	93
1964 2 <sup>e</sup> trimestre .....	939	50,1	36,9	62,3	146,0	61,5	146,0	415,8	93
3 <sup>e</sup> trimestre .....	949	52,2	37,0	64,6	150,5	65,4	150,5	431,0	93
4 <sup>e</sup> trimestre .....	956	50,7	37,2	66,5	153,1	63,5	153,1	436,2	93
1965 1 <sup>er</sup> trimestre .....	961	52,8	38,6	67,7	159,6	69,8	159,6	456,7	93
2 <sup>e</sup> trimestre .....	964	52,7	38,7	71,0	156,6	70,4	156,6	454,6	93
3 <sup>e</sup> trimestre .....	974	54,9	38,6	73,1	165,4	73,8	165,4	477,7	93
4 <sup>e</sup> trimestre .....	981	56,0	39,5	77,7	173,2	74,8	173,2	498,9	93
1965 Février .....	960	51,3	38,5	62,0	150,0	62,5	150,0	424,5	93
Mars .....	961	53,8	38,2	67,5	157,2	66,9	157,2	448,8	93
Avril .....	962	51,9	38,0	66,6	155,0	67,5	155,0	444,1	93
Mai .....	963	52,4	39,1	74,9	159,2	76,0	159,2	469,3	93
Juin .....	964	53,7	38,9	71,3	155,7	67,6	155,7	450,3	92
Juillet .....	967	60,4	39,4	86,1	190,9	88,1	190,9	556,0	93
Août .....	969	52,4	38,4	65,6	153,8	67,9	153,8	441,1	93
Septembre .....	974	51,9	37,9	67,5	151,5	65,6	151,5	436,1	93
Octobre .....	978	53,9	38,6	72,6	164,2	70,8	164,2	471,8	92
Novembre .....	980	55,9	39,5	72,1	162,9	71,6	162,9	469,5	93
Décembre .....	981	58,1	40,4	88,2	192,6	82,0	192,6	555,4	93
1966 Janvier .....	982	60,4	41,3	77,9	182,1	81,9	182,1	524,0	93
Février .....	983	56,2	40,2	70,3	168,2	74,4	168,2	481,0	94

<sup>1</sup> Comprend l'avoir des particuliers et celui des comptes de l'Etat.

<sup>2</sup> Ces avoirs comprennent les avoirs libres et jusque fin juin 1961 compris, les titres de l'Emprunt d'Assainissement Monétaire remis en représentation des avoirs définitivement bloqués; depuis juillet 1961, uniquement avoirs libres. Les chiffres des avoirs libres des particuliers à fin de période sont publiés à la situation de la Dette publique (cf. tableau 3 du chapitre XVI du présent bulletin).

<sup>3</sup> Moyennes des avoirs à la fin de chaque jour, ouvrable ou non, du mois. Quand il s'agit d'un jour non ouvrable, l'avoir repris est celui du jour ouvrable précédent.

**XIII - 8. — SITUATION GLOBALE DES BANQUES <sup>1</sup>**

(millions de francs)

**Actif**

Rubriques	1962 31 décembre	1963 31 décembre	1964 31 décembre	1965 31 décembre	1964 30 novembre	1965 30 novembre	1965 31 janvier	1966 31 janvier
A. Opérations d'épargne (art. 15, A.R. 42) .....	—	—	—	—	—	—	—	—
B. Disponible et réalisable :								
Avoirs de réserve monétaire, dépôt spécial à la B.N.B.	—	—	1.252	—	1.212	—	1.298	—
Caisse, Banque Nationale, Chèques Postaux, C.N.C.P.	6.523	7.851	9.683	10.493	3.813	4.480	3.629	4.326
Prêts au jour le jour .....	1.272	2.095	1.650	3.253	2.110	2.242	781	2.157
Banquiers .....	13.192	16.665	22.926	29.786	22.191	31.367	23.004	29.841
Maison-mère, succursales et filiales .....	4.717	6.286	6.379	3.203	6.081	4.119	5.106	4.749
Autres valeurs à recevoir à court terme .....	8.248	8.787	9.559	10.746	10.833	11.443	10.951	12.422
Portefeuille-effets .....	46.685	72.460	84.885	91.587	85.248	98.178	90.674	96.384
a) Effets publics <sup>2</sup> .....	16.569	29.415	32.375	34.175	34.472	38.420	37.653	37.833
b) Effets commerciaux <sup>3</sup> .....	30.116	43.045	52.510	57.412	50.776	59.758	53.021	58.551
Reports et avances sur titres .....	1.317	1.230	1.149	1.348	1.224	1.377	1.192	1.356
Débiteurs par acceptations .....	17.927	18.784	21.292	26.938	20.259	25.680	20.804	25.923
Débiteurs divers .....	38.608	45.661	50.802	60.186	49.713	59.671	51.815	63.966
Portefeuille-titres .....	75.148	72.105	74.789	86.447	74.618	84.835	76.653	85.620
a) Valeurs de la réserve légale .....	468	541	605	705	600	705	607	705
b) Fonds publics belges <sup>2 4</sup> .....	71.460	67.875	69.307	80.181	69.407	78.956	71.363	79.406
c) Fonds publics étrangers <sup>4</sup> .....	317	556	601	1.354	433	777	615	1.437
d) Actions de banques .....	1.282	1.545	1.868	1.912	1.856	2.056	1.868	1.913
e) Autres titres .....	1.621	1.588	2.408	2.295	2.322	2.341	2.200	2.159
Divers .....	2.339	2.576	3.040	3.184	2.876	3.852	2.442	2.771
Capital non versé .....	9	—	—	—	—	—	—	—
<b>Total disponible et réalisable ...</b>	<b>215.985</b>	<b>254.500</b>	<b>287.406</b>	<b>327.171</b>	<b>280.178</b>	<b>327.244</b>	<b>288.349</b>	<b>329.515</b>
C. Immobilisé :								
Frais de constitution et de premier établissement ...	17	18	43	68	47	66	44	70
Immeubles .....	1.301	1.434	2.134	2.714	1.596	2.304	2.165	2.725
Participations dans les filiales immobilières .....	265	255	73	260	295	80	73	260
Créances sur les filiales immobilières .....	312	336	60	89	351	85	62	97
Matériel et mobilier .....	200	289	341	375	325	384	347	380
<b>Total de l'immobilisé ...</b>	<b>2.095</b>	<b>2.332</b>	<b>2.651</b>	<b>3.506</b>	<b>2.614</b>	<b>2.919</b>	<b>2.691</b>	<b>3.532</b>
<b>Total de l'actif ...</b>	<b>218.080</b>	<b>256.832</b>	<b>290.057</b>	<b>330.677</b>	<b>282.792</b>	<b>330.163</b>	<b>291.040</b>	<b>333.047</b>

<sup>1</sup> La situation globale ne contient, en ce qui concerne les banques exerçant partiellement leur activité à l'étranger, que les éléments d'actif des sièges belges. Les soldes des comptes ouverts par ceux-ci au nom des sièges situés à l'étranger apparaissent sous la rubrique « Maison-mère, succursales et filiales ».

<sup>2</sup> Depuis juin 1963, la rubrique « Effets publics » comprend les valeurs émises à un an au plus par l'Etat belge ou sous sa garantie. Elle comprend donc, outre les effets publics réescomptables à la B.N.B. ou mobilisables auprès de cette institution à concurrence de 95 %, les effets publics libellés en devises étrangères et les effets à un an au plus émis avec la garantie de l'Etat, actifs qui, jusqu'à présent, étaient repris parmi les fonds publics belges.

<sup>3</sup> Encours des effets réescomptés par les banques à la B.N.B. et aux institutions paraétatiques  
(millions de francs)

1962 31 décembre .....	8.486	1964 31 décembre .....	10.978	1964 30 novembre .....	9.468	1965 30 novembre .....	12.800
1963 31 décembre .....	8.678	1965 31 décembre .....	14.404	1965 31 janvier .....	10.721	1966 31 janvier .....	14.886

<sup>4</sup> La rubrique « Fonds publics belges » se voit, en outre, réduite à partir de juin 1963 de la fraction des titres de la dette congolaise qui, n'étant pas émis sous la garantie de l'Etat belge, sont désormais comptés parmi les Fonds publics étrangers.

XIII - 8. — SITUATION GLOBALE DES BANQUES <sup>1</sup>

(millions de francs)

Passif

Rubriques	1962	1963	1964	1965	1964	1965	1965	1966
	31 décembre	31 décembre	31 décembre	31 décembre	30 novembre	30 novembre	31 janvier	31 janvier
A. Opérations d'épargne (art. 15, A.R. 42).....	—	—	—	—	—	—	—	—
B. Exigible :								
Créanciers privilégiés ou garantis .....	1.747	804	698	589	397	453	2.709	484
Emprunts au jour le jour .....	871	1.406	2.420	3.433	1.517	2.113	3.460	6.042
a) Garantis par des sûretés réelles .....	815	1.232	1.214	815	1.245	1.998	3.183	2.869
b) Non garantis par des sûretés réelles .....	56	174	1.206	2.618	272	115	277	3.173
Banquiers .....	26.553	38.661	51.301	57.426	50.316	63.442	52.510	59.509
Maison-mère, succursales et filiales .....	4.300	7.884	7.065	6.062	7.387	5.510	5.133	5.018
Acceptations .....	17.928	18.784	21.292	26.937	20.260	25.680	20.806	25.923
Autres valeurs à payer à court terme .....	3.875	4.901	5.287	6.578	5.378	7.161	4.960	7.969
Créditeurs pour effets à l'encaissement .....	1.095	1.216	1.254	1.413	1.225	1.457	1.190	1.443
<b>Dépôts et comptes courants .....</b>	<b>130.986</b>	<b>150.290</b>	<b>164.568</b>	<b>189.447</b>	<b>159.778</b>	<b>184.666</b>	<b>164.199</b>	<b>186.903</b>
a) A vue .....	71.259	81.543	86.118	92.774	82.183	89.073	82.216	88.097
b) A un mois au plus .....	5.532	5.159	9.034	11.847	8.230	12.083	9.184	11.797
c) A plus d'un mois .....	29.392	30.007	29.915	38.487	30.754	38.340	31.925	39.347
d) A plus d'un an .....	2.201	1.138	731	1.106	813	1.047	808	1.102
e) A plus de deux ans .....	2.671	3.049	3.020	3.031	3.035	2.975	2.965	2.915
f) Carnets de dépôts .....	17.937	27.355	33.743	40.179	32.786	39.137	35.100	41.632
g) Autres dépôts reçus en carnets ou livrets .....	1.994	2.039	2.007	2.023	1.977	2.011	2.001	2.013
Obligations et bons de caisse .....	11.060	11.433	11.380	11.371	11.344	11.342	11.393	11.432
Montants à libérer sur titres et participations .....	689	672	991	977	1.162	963	991	979
Divers .....	6.104	6.809	7.752	8.030	8.355	9.541	7.569	8.846
<b>Total de l'exigible ...</b>	<b>205.208</b>	<b>242.860</b>	<b>274.008</b>	<b>312.263</b>	<b>267.119</b>	<b>312.928</b>	<b>274.920</b>	<b>314.548</b>
C. Non exigible :								
Capital .....	7.636	8.221	9.814	11.245	9.476	11.148	9.866	11.270
Fonds indisponibles par prime d'émission .....	785	838	1.245	1.949	987	1.332	1.245	1.974
Réserve légale (art. 13, A.R. 185) .....	467	541	607	705	600	704	607	705
Réserve disponible .....	3.828	4.179	4.197	4.306	4.308	4.445	4.227	4.342
Provisions .....	156	193	186	209	302	206	175	208
<b>Total du non exigible ...</b>	<b>12.872</b>	<b>13.972</b>	<b>16.049</b>	<b>18.414</b>	<b>15.673</b>	<b>17.835</b>	<b>16.120</b>	<b>18.499</b>
<b>Total du passif ...</b>	<b>218.080</b>	<b>256.832</b>	<b>290.057</b>	<b>330.677</b>	<b>282.792</b>	<b>330.163</b>	<b>291.040</b>	<b>333.047</b>

<sup>1</sup> La situation globale ne contient, en ce qui concerne les banques exerçant partiellement leur activité à l'étranger, que les éléments de passif des sièges belges. Les soldes des comptes ouverts par ceux-ci au nom des sièges situés à l'étranger apparaissent sous la rubrique « Maison-mère, succursales et filiales ».

**XIII - 9. — MONTANTS GLOBAUX DES PAIEMENTS  
EFFECTUES AU MOYEN DES DEPOTS BANCAIRES A VUE EN FRANCS BELGES  
ET DES AVOIRS EN COMPTES DE CHEQUES POSTAUX <sup>1</sup>**

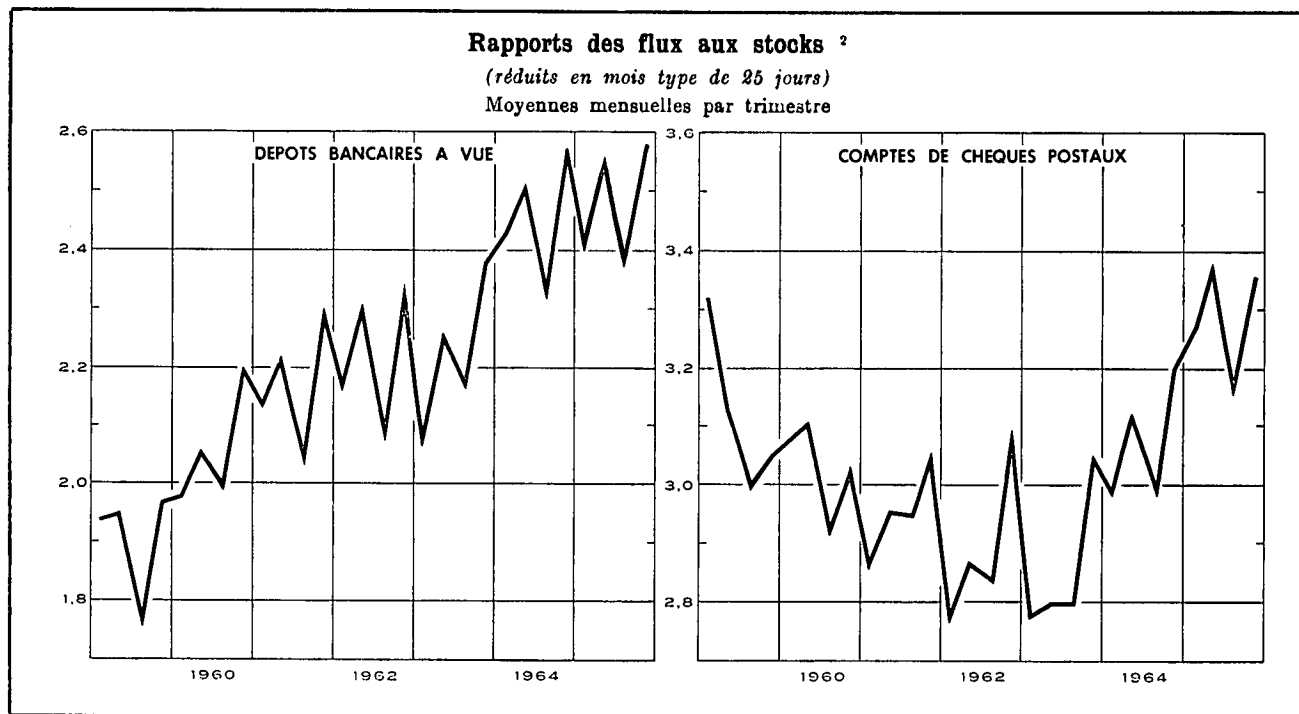

Moyennes mensuelles ou mois	Montants globaux des paiements, réduits en mois type de 25 jours, effectués au moyen des			Rapport des flux aux stocks <sup>2</sup>		
	dépôts bancaires à vue <sup>3</sup>	avoirs en C.C.P. <sup>4</sup>	Total	brut	réduit en mois type de 25 jours	
	(milliards de francs)			dépôts bancaires à vue <sup>3</sup>	dépôts bancaires à vue <sup>3</sup>	avoirs en C.C.P. <sup>4</sup>
1958 .....	85,7	80,4	166,1	2,01	1,99	3,25
1959 .....	90,8	83,4	173,7	1,93	1,91	3,13
1960 .....	99,4	87,2	186,6	2,09	2,06	3,04
1961 .....	106,9	93,0	199,9	2,19	2,18	2,96
1962 .....	119,0	99,3	218,3	2,25	2,23	2,89
1963 .....	132,5	107,1	239,6	2,25	2,23	2,85
1964 .....	154,7	121,0	275,7	2,50	2,46	3,08
1965 .....	167,8	135,8	303,6	2,51	2,48	3,30
1964 2 <sup>e</sup> trimestre .....	159,2	124,4	283,6	2,51	2,51	3,12
3 <sup>e</sup> trimestre .....	145,2	119,0	264,2	2,41	2,35	3,00
4 <sup>e</sup> trimestre .....	164,2	125,6	289,8	2,60	2,57	3,20
1965 1 <sup>er</sup> trimestre .....	157,3	133,9	291,2	2,44	2,41	3,27
2 <sup>e</sup> trimestre .....	173,4	138,2	311,6	2,52	2,56	3,38
3 <sup>e</sup> trimestre .....	161,6	130,4	292,0	2,46	2,39	3,18
4 <sup>e</sup> trimestre .....	178,9	140,6	319,5	2,61	2,58	3,36
1965 Janvier .....	156,5	143,6	300,1	2,35	2,35	3,47
Février .....	156,6	136,5	293,1	2,35	2,45	3,34
Mars .....	158,8	121,6	280,4	2,61	2,42	3,00
Avril .....	167,9	132,3	300,2	2,53	2,53	3,29
Mai .....	174,2	147,3	321,5	2,47	2,57	3,60
Juin .....	177,9	135,1	313,0	2,57	2,57	3,25
Juillet .....	166,6	141,3	307,9	2,55	2,45	3,35
Août .....	158,3	126,9	285,2	2,36	2,36	3,14
Septembre .....	160,0	123,0	283,0	2,46	2,36	3,06
Octobre .....	164,7	134,5	299,2	2,49	2,40	3,26
Novembre .....	181,5	138,5	320,0	2,54	2,65	3,33
Décembre .....	190,4	148,8	339,2	2,79	2,69	3,49
1966 Janvier .....		147,4				3,39

<sup>1</sup> Approximations données par le total des débits portés en comptes (y compris les comptes appartenant à des étrangers ainsi que les débits correspondant à des paiements à l'étranger).

<sup>2</sup> Le rapport des flux aux stocks est obtenu en divisant le montant des inscriptions au débit des comptes de dépôts bancaires à vue en francs belges ou des comptes chèques postaux des particuliers et des comptes extraordinaires de l'Etat par les avoirs moyens de ces comptes au cours de la période envisagée.

<sup>3</sup> Le recensement ne s'étend pas à toutes les banques.

<sup>4</sup> Les données brutes ont été rectifiées pour éliminer les virements qui constituent double emploi du fait de l'organisation comptable de l'Etat et qu'il a été possible de recenser.

N. B. — Méthode d'élaboration : voir *Bulletin d'Information et de Documentation*, XXV<sup>e</sup> année, vol. II, n<sup>o</sup> 4, octobre 1950, p. 222.

Références bibliographiques : *Rapports annuels de la B.N.B. — Moniteur belge* : situation globale des banques. — *Annuaire statistique de la Belgique. — Bulletin de Statistique de l'I.N.S. — Bulletin d'Information et de Documentation* : (B.N.B.) : XLe année, vol. I, n<sup>o</sup> 1, page 21 : « Aménagements apportés à des séries de la partie « statistiques » — chapitres IX « Balance des paiements » et XIII « Organismes monétaires ». Voir aussi N.B. des tableaux 1 et 9 du chapitre XIII — *Rapport annuel de la Commission bancaire*.

## XIV. — INTERMEDIAIRES FINANCIERS NON MONETAIRES

### 4. — PRINCIPAUX ACTIFS ET PASSIFS DU FONDS DES RENTES

(millions de francs)

Source : *Rapports annuels du Fonds des Rentes.*

Fin de période	Actifs					Passifs				
	Portefeuille			Solde créditeur à la Banque Nationale de Belgique	Prêts d'argent à très court terme	Certificats placés dans les banques	Emprunts d'argent à très court terme	Opérations à réméré	Crédit reçu de la Banque Nationale	
	Valeurs cotées 1	Certificats de trésorerie tranche B	Autres certificats de trésorerie						Avances	Escompte de bons de caisse 2
valeur nominale										
1955 .....	4.538	—	—	—	—	—	2.039	1.000	4	920
1956 .....	5.930	—	—	—	—	—	2.631	800	2	1.998
1957 .....	4.077	1.242	—	—	—	486	2.457	585	1.237	200
1958 .....	3.307	1.370	—	...	—	4.059	274	—	...	45
1959 .....	4.572	623	2.700	1	—	4.608	72	—	...	...
1960 .....	6.661	1.403	1.200	6	15	5.812	...	—	...	...
1961 .....	6.892	1.086	...	3.201	3.069	10.996	...	—	...	...
1962 .....	7.759	2.226	...	...	50	6.440	...	—	589	...
1963 .....	8.388	2.711	...	...	...	6.549	877	—	600	...
1964 .....	6.827	4.099	...	...	...	7.357	...	—	389	...
1963 Janvier .....	7.061	550	...	...	1.457	6.020	...	—	...	...
Février .....	6.941	1.159	900	...	154	6.054	...	—	...	...
Mars .....	8.212	1.663	100	...	706	6.471	...	—	979	...
Avril .....	8.387	1.330	...	70	973	7.702	...	—	...	...
Mai .....	8.604	1.319	...	390	1.408	8.650	...	—	...	...
Juin .....	9.008	1.058	500	...	489	7.949	...	—	...	...
Juillet .....	8.690	1.100	...	...	71	6.828	...	—	...	...
Août .....	8.396	1.315	...	...	126	6.569	...	—	228	...
Septembre ...	8.648	1.370	...	...	...	6.282	...	—	639	...
Octobre .....	8.543	1.629	...	...	...	6.459	572	—	...	...
Novembre ....	8.562	1.721	...	...	...	6.851	280	—	...	...
Décembre ....	8.383	2.711	...	...	...	6.549	877	—	600	...
1964 Janvier .....	8.625	2.211	...	...	...	6.328	1.059	—	193	...
Février .....	8.535	2.534	...	...	...	5.938	...	—	1.997	...
Mars .....	8.252	2.705	500	...	...	5.932	1.300	—	1.047	...
Avril .....	8.066	2.508	...	...	...	6.578	...	—	818	...
Mai .....	7.831	2.308	1.850	...	...	6.353	...	—	2.387	...
Juin .....	7.581	2.546	2.000	...	...	6.325	...	—	2.554	...
Juillet .....	7.416	2.879	...	...	...	5.159	...	—	1.901	...
Août .....	7.344	3.954	2.125	...	...	6.697	...	—	3.478	...
Septembre ...	7.342	3.727	500	...	...	6.289	455	—	1.539	...
Octobre .....	7.470	3.925	525	...	...	6.610	743	—	1.287	...
Novembre ....	7.159	2.810	1.750	...	...	7.855	239	—	350	...
Décembre ....	6.827	4.099	...	...	...	7.357	...	—	389	...

1 Y compris les opérations à réméré.

2 Y compris les bons de caisse escomptés auprès d'organismes autres que la Banque Nationale de Belgique.



**XIV - 5. — CAISSE GENERALE D'EPARGNE ET DE RETRAITE**

**5a. — Mouvements des dépôts**

Livrets des particuliers seulement

(millions de francs)

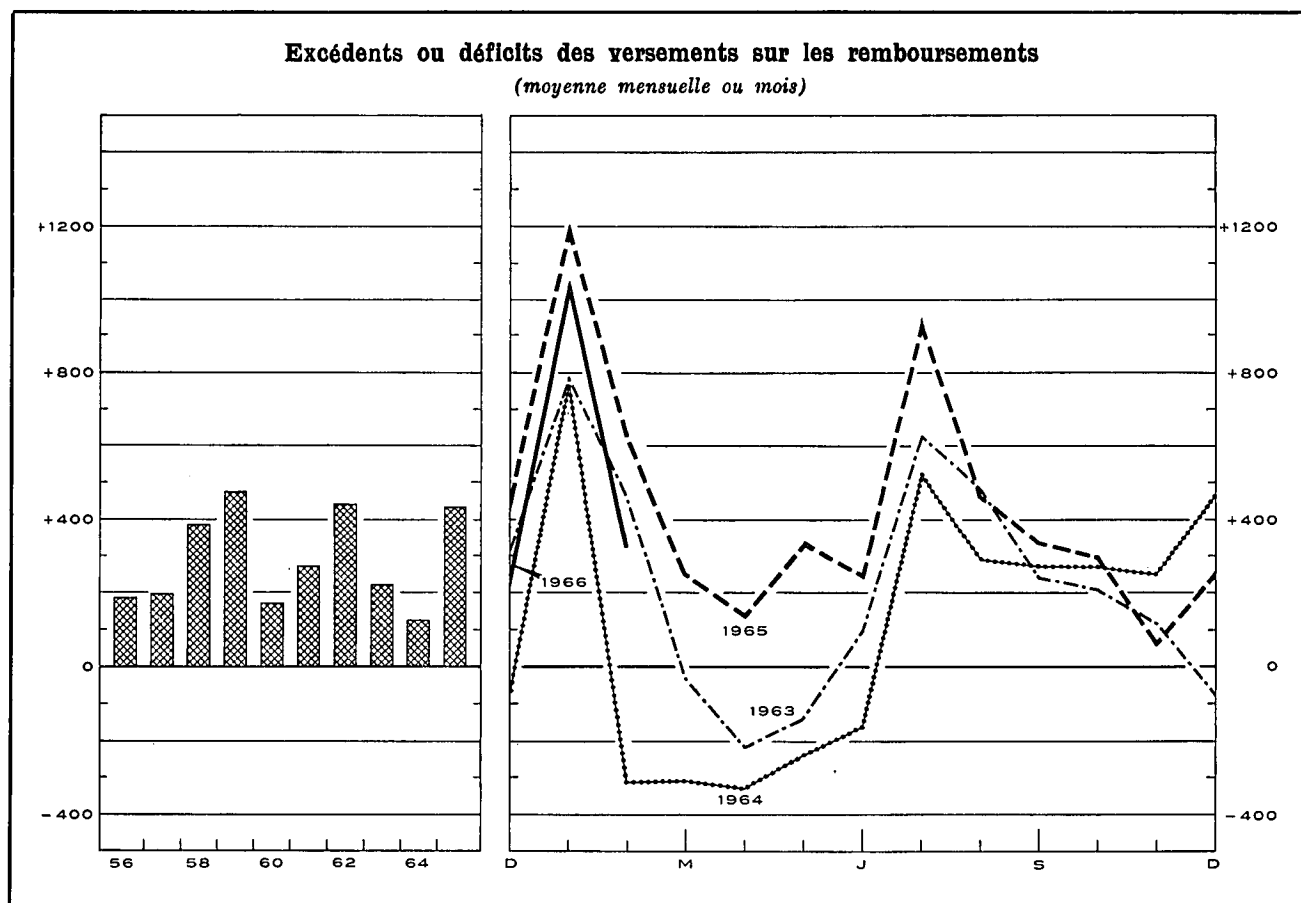

Périodes	Versements (1)		Remboursements (2)		Excédents ou déficits (3) = (1) - (2)		Soldes des dépôts à fin de période (4)	
1955 .....	13.624		12.176		1.448		52.354 <sup>1</sup>	
1956 .....	14.518		12.295		2.223		56.132 <sup>1</sup>	
1957 .....	16.783		14.455		2.328		60.144 <sup>1</sup>	
1958 .....	18.912		14.316		4.596		66.700 <sup>1</sup>	
1959 .....	21.939		16.232		5.707		74.442 <sup>1</sup>	
1960 .....	21.840		19.786		2.054		78.887 <sup>1</sup>	
1961 .....	22.799		19.585		3.214		84.633 <sup>1</sup>	
1962 .....	25.995		20.717		5.278		92.654 <sup>1</sup>	
1963 .....	26.388		23.788		2.600		97.980 <sup>1</sup>	
1964 .....	28.229		26.757		1.472		102.395 <sup>1</sup>	
1965 ..... p	32.293		27.061		5.232		112.191 <sup>1</sup>	
	1964	1966	1965	1966	1965	1966	1965	1966
Janvier .....	3.195	p 3.275	1.983	p 2.221	1.212	p 1.054	103.607	p113.245
Février .....	2.562	p 2.726	1.935	p 2.401	627	p 325	104.234	p113.570
Mars .....	2.558		2.303		255		104.489	
Avril .....	2.500		2.353		147		104.636	
Mai .....	2.691		2.348		343		104.979	
Juin .....	2.710		2.452		258		105.237	
Juillet .....	3.212		2.266		946		106.183	
Août .....	2.516		2.042		474		106.657	
Septembre .....	2.575		2.231		344		107.001	
Octobre .....	p 2.708		p 2.408		p 300		p 107.301	
Novembre .....	p 2.220		p 2.151		p 69		p 107.370	
Décembre .....	p 2.846		p 2.589		p 257		p 112.191	

<sup>1</sup> Ces dépôts comprennent les intérêts capitalisés de l'exercice.

**XIV - 5. — CAISSE GENERALE D'EPARGNE ET DE RETRAITE**

**5b. — Principales rubriques des bilans de la Caisse d'Epargne**

(milliards de francs)

Source : Rapports de la C.G.E.R.

	1959	1960	1961	1962	1963	1964
<b>ACTIF</b>						
Disponible <sup>1</sup> .....	0,3	0,2	0,3	0,3	0,3	1,9
Placements provisoires <sup>2</sup> :						
Effets sur la Belgique .....	9,1	10,8	12,4	15,1	18,0	21,7
Avances à l'industrie .....	3,3	5,2	7,3	8,6	9,5	11,1
Crédit agricole .....	—	—	—	—	0,1	...
Crédit d'exportation .....	0,2	0,4	0,5	0,7	0,7	0,9
Prêts sur nantissement .....	...	...	...	...	...	...
Acceptations bancaires .....	1,7	2,4	2,5	3,0	2,7	3,7
Certificats de Trésorerie .....	4,3	2,0	4,3	6,2	5,4	4,1
Prêts au jour le jour .....	1,1	0,8	0,7	0,9	0,9	...
Moins : valeurs venues à échéance mais dont l'encaissement, la consolidation ou le renouvellement s'effectue au cours de l'exercice suivant <sup>3</sup> .....	—	—	—	—	—	— 1,3
Total des placements provisoires <sup>2</sup> ...	19,7	21,6	27,7	34,5	37,3	40,2
Placements définitifs <sup>2</sup> :						
Rentes belges directes .....	19,7	20,0	20,2	23,4	23,4	21,9
Rentes belges indirectes et valeurs garanties par l'Etat	16,5	17,8	16,6	14,8	17,5	18,6
Valeurs du Congo ou garanties par le Congo .....	0,3	0,3	0,3	0,2	0,2	0,1
Obligations du Crédit communal, de provinces, villes et communes .....	1,8	1,7	1,7	1,6	1,5	1,5
Obligations de sociétés belges .....	1,2	1,0	1,0	0,9	0,8	0,8
Avances à l'Etat résultant du paiement des allocations complémentaires aux prisonniers politiques, et avances à l'Œuvre nationale des invalides de la guerre .....	0,6	0,6	0,6	0,6	0,6	0,7
Prêts hypothécaires .....	3,3	3,8	4,3	4,8	5,3	5,9
Crédit agricole .....	3,5	3,6	3,6	3,8	4,0	4,4
Avances à la Société nationale du logement, aux sociétés agréées et aux communes en vue de la construction d'habitations sociales .....	21,3	22,2	22,7	24,0	25,0	24,6
Total des placements définitifs <sup>2</sup> ...	68,2	71,0	71,0	74,1	78,3	78,5
Intérêts courus et non échus sur placements .....	1,6	1,8	2,0	2,6	3,1	<sup>a</sup>
Débiteurs concernant les valeurs du Portefeuille .....	—	—	—	—	—	6,2
<b>PASSIF</b>						
<i>Exigible :</i>						
Dépôts sur livrets <sup>4</sup> :						
Particuliers .....	74,3	78,7	84,5	92,5	97,8	102,2
Dotations des prisonniers .....	0,2	0,2	0,2	0,2	0,2	0,2
Etablissements publics et autres .....	3,8	3,7	3,7	4,9	5,1	5,1
Dépôts pour timbres-retraite .....	0,2	0,2	0,1	...	...	...
Total des dépôts sur livrets <sup>4</sup> ...	78,5	82,8	88,5	97,6	103,1	107,5
Dépôts en comptes courants <sup>4</sup> .....	3,7	3,0	3,4	4,1	4,7	6,8
<i>Non exigible :</i>						
Fonds de dotation, fonds de prévisions diverses, fonds de réserve et provisions .....	7,3	7,9	8,7	9,4	10,6	11,6

<sup>1</sup> Cette rubrique comprend principalement les avoirs en caisse, les comptes à la Banque Nationale de Belgique et à l'Office des Chèques Postaux.

<sup>2</sup> Depuis 1964, la C.G.E.R. publie dans son compte rendu annuel le total des placements provisoires ainsi que la ventilation et le total des placements définitifs à leur valeur comptable budgétaire c'est-à-dire en éliminant les valeurs venues à échéance mais dont l'encaissement, la consolidation ou le renouvellement s'effectue au cours de l'exercice suivant. Comme d'autre part, il n'existe pas de valeurs comptables budgétaires publiées pour la ventilation des placements provisoires, les différentes rubriques formant cette ventilation sont reprises à une valeur non budgétaire; un poste global d'ajustement intitulé « moins valeurs venues à échéance mais dont l'encaissement, la consolidation ou le renouvellement s'effectue au cours de l'exercice suivant » permet de retrouver le total des placements provisoires comptabilisé en valeur comptable budgétaire.

<sup>3</sup> A partir de 1964 les « intérêts courus et non échus sur placements » sont englobés dans la rubrique « Débiteurs concernant les valeurs du Portefeuille » qui comprend également les valeurs venues à échéance qui sont encaissées, consolidées ou renouvelées au cours de l'exercice suivant.

<sup>4</sup> Comprennent les intérêts capitalisés.

**XIV - 5. — CAISSE GENERALE D'EPARGNE ET DE RETRAITE**

5 c. — Principales rubriques des bilans des Caisses de Retraite

(milliards de francs)

Source : *Rapports de la C.G.E.R.*

	1959	1960	1961	1962	1963	1964
<b>ACTIF</b>						
Placements définitifs <sup>1</sup> :						
Rentes belges directes .....	7,7	7,3	7,1	6,4	7,2	7,4
Rentes belges indirectes et valeurs garanties par l'Etat .....	11,0	11,6	12,5	13,9	13,3	14,5
Valeurs garanties par le Congo .....	0,1	0,1	0,1	0,1	0,1	0,1
Obligations du Crédit communal, de provinces, villes et communes .....	1,2	1,1	1,0	1,0	0,9	1,1
Obligations de sociétés belges .....	1,2	1,1	1,0	0,9	0,8	0,7
Prêts hypothécaires .....	0,2	0,2	0,2	0,1	0,1	0,1
Avances aux caisses publiques de prêts .....	0,1	0,1	0,1	0,1	0,1	0,1
Total ...	21,5	21,5	22,0	22,5	22,5	24,0
<b>PASSIF</b>						
Fonds des Rentes <sup>2</sup> .....	13,8	13,1 <sup>2</sup>	13,4	13,6	13,7	13,9
Réserves mathématiques <sup>3</sup> .....	8,2	8,8	9,4	10,1	10,8	11,8
Total ...	22,0	21,9	22,8	23,7	24,5	25,7

<sup>1</sup> Depuis 1964 la C.G.E.R. publie dans son compte rendu annuel la ventilation et le total des placements définitifs à leur valeur comptable budgétaire, c'est-à-dire en éliminant les valeurs venues à échéance mais dont l'encaissement, la consolidation ou le renouvellement s'effectue au cours de l'exercice suivant.

<sup>2</sup> Le Fonds des Rentes comprend les réserves représentatives des rentes assurées dans le cadre de la « Loi générale ». Ces réserves englobent les réserves mathématiques, de sécurité et de gestion, ainsi que les provisions. Toutefois, depuis 1960, le Fonds des Rentes ne comprend plus les réserves représentatives des rentes constituées en vertu de la loi du 16 mars 1865. Ces réserves figurent depuis 1960 aux bilans de la Caisse d'Assurances sur la vie, sous la rubrique « Réserves mathématiques et provisions ».

<sup>3</sup> Les réserves mathématiques pures ont été majorées de chargements pour frais de services des rentes, et pour marge de sécurité et frais d'administration.

**XIV - 5. — CAISSE GENERALE D'EPARGNE ET DE RETRAITE**

5 d. — Principales rubriques des bilans de la Caisse d'Assurances sur la Vie <sup>2</sup>

(milliards de francs)

Source : *Rapports de la C.G.E.R.*

	1959	1960	1961	1962	1963	1964
<b>ACTIF</b>						
Placements définitifs <sup>1</sup> :						
Rentes belges directes .....	2,2	3,0	2,9	2,8	3,1	2,9
Rentes belges indirectes et valeurs garanties par l'Etat .....	1,3	2,0	2,6	3,4	3,8	4,7
Obligations du Crédit communal, de provinces, villes et communes .....	0,1	0,1	0,1	0,1	0,1	0,1
Obligations de sociétés belges .....	0,6	0,6	0,6	0,5	0,5	0,4
Prêts hypothécaires .....	0,1	0,1	0,1	0,1	...	...
Habitations sociales : Avances aux sociétés agréées et à la Société Nationale du Logement .....	0,2	0,2	0,2	0,2	0,2	0,3
Total ...	4,5	6,0	6,5	7,1	7,7	8,4
<b>PASSIF</b>						
Réserves mathématiques et provisions <sup>2</sup> .....	3,2	4,6 <sup>2</sup>	4,9	5,3	5,7	6,1
Fonds de réserve et de répartition .....	1,4	1,5	1,8	2,0	2,2	2,6
Total ...	4,6	6,1	6,7	7,3	7,9	8,7

<sup>1</sup> Depuis 1964 la C.G.E.R. publie dans son compte rendu annuel la ventilation et le total des placements définitifs à leur valeur comptable budgétaire, c'est-à-dire en éliminant les valeurs venues à échéance mais dont l'encaissement, la consolidation ou le renouvellement s'effectue au cours de l'exercice suivant.

<sup>2</sup> Depuis 1960, ce bilan comporte, sous la rubrique « Réserves mathématiques et provisions » les réserves représentatives des rentes constituées en vertu de la loi du 16 mars 1865 et figurant auparavant dans le bilan des Caisses de Retraite concernant l'exécution de la « Loi générale ».

**XIV - 6. — CAISSES D'EPARGNE PRIVEES**

Moyens d'action et placements

(milliards de francs)

Source : Office Central de la Petite Epargne.

Fin de période	Dépôts		Obligations et bons de caisse	Total des dépôts, obligations et bons de caisse	Créances sur les entreprises et particuliers				Créances sur le secteur public						Total des créances sur les entreprises et particuliers et sur le secteur public	
	inférieurs à 2 ans	2 ans et plus			Es-compte, avances et prêts avec caution	Débiteurs hypothécaires	Débiteurs divers	Total des créances sur les entreprises et particuliers	Etat	Pouvoirs subordonnés	Congo et Ruanda-Urundi	Caisse Autonome des Dommages de Guerre	Crédit Communal de Belgique	Autres organismes parastataux		Total des créances sur le secteur public
1956 .....	12,4	3,4	2,7	18,5	1,1	10,4	0,2	11,7	n.d.	0,2	0,1	0,1	n.d.	n.d.	n.d.	n.d.
1957 .....	13,7	3,8	3,1	20,6	1,4	12,0	0,3	13,7	n.d.	0,2	0,1	0,2	n.d.	n.d.	n.d.	n.d.
1958 .....	15,7	4,4	3,9	24,0	1,8	13,8	0,3	15,9	4,7	0,3	0,2	0,2	0,3	3,8	9,5	25,4
1959 .....	18,5	5,0	4,3	27,8	2,1	15,9	0,4	18,4	5,0	0,2	0,1	0,3	0,4	5,4	11,4	29,8
1960 .....	20,2	5,6	4,8	30,6	1,9	18,0	0,5	20,4	6,2	0,2	0,1	0,4	0,3	5,6	12,8	33,2
1961 .....	23,1	6,4	5,2	34,7	2,1	20,3	0,6	23,0	6,9	0,2	0,1	0,4	0,4	6,4	14,4	37,4
1962 .....	27,4	7,4	6,3	41,1	2,3	23,9	0,7	26,9	8,7	0,3	0,1	0,5	0,5	7,4	17,5	44,4
1963 3 <sup>e</sup> trimest.	29,9	9,3	6,2	45,4	3,2	25,7	0,4	29,3	10,2	0,5	...	0,5	0,5	8,6	20,3	49,6
4 <sup>e</sup> trimest.	31,4	9,9	6,1	47,4	3,6	26,4	0,5	30,5	10,4	0,5	...	0,5	0,5	8,7	20,6	51,1
1964 1 <sup>er</sup> trimest.	32,0	10,3	6,2	48,5	4,0	27,2	0,4	31,6	10,8	0,5	...	0,5	0,5	8,8	21,1	52,7
Nouvelle série 1																
1 <sup>er</sup> trimest.	32,0	10,3	9,9	52,2	4,0	31,2	0,4	35,6	10,8	0,5	...	0,5	0,5	8,8	21,1	56,7
2 <sup>e</sup> trimest.	32,6	10,7	10,0	53,3	4,4	32,5	0,4	37,3	11,2	0,5	...	0,5	0,5	8,7	21,4	58,7
3 <sup>e</sup> trimest.	33,5	11,1	10,1	54,7	4,6	33,7	0,4	38,7	11,3	0,5	...	0,5	0,5	8,8	21,6	60,3
4 <sup>e</sup> trimest.	35,1	11,6	10,3	57,0	4,7	35,0	0,4	40,1	11,4	0,5	...	0,5	0,5	8,7	21,6	61,7
1965 1 <sup>er</sup> trimest.	36,6	12,1	10,5	59,2	5,2	36,0	0,5	41,7	12,3	0,5	...	0,5	0,5	9,3	23,1	64,8
2 <sup>e</sup> trimest.	37,3	12,6	10,6	60,5	5,5	37,8	0,3	43,6	12,3	0,5	...	0,5	0,5	9,5	23,3	66,9
3 <sup>e</sup> trimest.	38,8	12,9	10,9	62,6	5,8	39,3	0,6	45,7	12,3	0,6	...	0,5	0,5	9,7	23,6	69,3

1 L'écart que l'on constate pour le 1<sup>er</sup> trimestre 1964 entre les deux séries résulte de la prise en considération dans la nouvelle série de sociétés récemment agréées.

**XIV - 7. — SOCIETE NATIONALE DE CREDIT A L'INDUSTRIE**

Principales rubriques des bilans

(milliards de francs)

Source : Rapports de la S.N.C.I.

	1960	1961	1962	1963	1964	1965
<b>ACTIF</b>						
<b>Portefeuille-effets :</b>						
<b>Crédits d'investissement à long et à moyen terme :</b>						
1 <sup>o</sup> garantis par l'Etat .....	9,8	10,5	10,9	11,7	12,0	12,6
2 <sup>o</sup> garantis par banques et organismes financiers ..	6,2	6,7	7,2	8,0	9,9	11,1
3 <sup>o</sup> dont le risque est à charge de l'Institution .....	10,5	13,1	15,7	19,6	24,1	25,5
Crédits de restauration (dommages de guerre et inondations) .....	1,8	1,7	1,6	1,5	1,3	1,2
Crédits de warrantages (charbonnages) garantis par l'Etat .....	—	—	—	—	—	0,3
Crédits commerciaux .....	0,8	1,3	1,0	1,5	1,4	1,0
Crédits d'exportations payables à moyen et à long terme .....	0,9	1,1	1,3	1,3	1,5	1,5
Crédits gérés pour compte de l'Etat <sup>1</sup> .....	2,7	2,7	2,8	2,7	2,9	3,1
<b>PASSIF</b>						
Obligations .....	30,1	35,9	37,5	39,4	40,9	45,6
Bons de caisse .....	6,3	6,9	7,3	8,4	8,8	9,3
<b>Etat belge :</b>						
Fonds d'Aide Marshall .....	1,8	1,7	1,7	1,4	1,4	1,3
Fonds de l'Armement et des Constructions Maritimes	1,1	1,2	1,2	1,3	1,6	1,7

1 Il s'agit de crédits financés principalement par le Fonds d'Aide Marshall et le Fonds de l'Armement et des Constructions maritimes, et subsidiairement par le Fonds d'Aide à l'Industrie charbonnière et le Fonds d'Aide aux ex-Colons belges rentrés d'Afrique.

XIV - 8. — CREDIT COMMUNAL DE BELGIQUE

(millions de francs)

Source : Crédit Communal de Belgique.

Période	Financement des dépenses d'investissement des pouvoirs régionaux et locaux et des organismes des secteurs provincial et communal										Opérations en comptes courants des pouvoirs régionaux et locaux et des organismes des secteurs provincial et communal (dépenses ordinaires)				
	Comptes « Subsidés et Fonds d'Emprunts »										Moyenne des soldes globaux journaliers		Total des paiements effectués par le débit de ces comptes		
	Solde disponible au début de la période	Versements			Prélèvements			Solde disponible à la fin de la période	Dette à court, moyen et long terme envers le Crédit Communal de Belgique (à fin de période)	Engagements de crédits du Crédit Communal de Belgique				créditeurs	débiteurs
		Emprunts dont les charges sont supportées par les emprunteurs	Emprunts dont les charges sont remboursées aux emprunteurs par l'Etat	Subventions versées en capital par l'Etat et les Provinces	Total	Pour remboursements d'emprunts	Pour paiement de dépenses extraordinaires				Total				
(1)	(2)	(3)	(4)	(2) + (3) + (4) = (5)	(6)	(7)	(6) + (7) = (8)	(1) + (5) - (8) = (9)	(10)	(11)	(12)	(13)	(14)		
1956	2.120	3.562		2.330	5.892	343	5.759	6.102	1.910	28.531	1.699	1.411	701	15.934	
1957	1.910	2.603		2.389	4.992	547	4.984	5.531	1.371	29.631	835	1.588	810	16.609	
1958	1.371	3.594		2.196	5.790	547	4.803	5.350	1.811	32.802	2.133	1.587	638	19.044	
1959	1.811	5.640		2.819	8.459	624	7.147	7.771	2.499	36.777	2.463	1.262	1.129	19.016	
1960	2.499	5.410	290	2.306	8.006	604	7.311	7.915	2.590	41.756	4.398	1.267	1.424	20.451	
1961	2.590	6.182	1.262	1.858	9.302	1.011	7.427	8.438	3.454	46.849	5.231	1.504	1.519	21.917	
1962	3.453	6.526	1.365	1.320	9.211	363	8.421	8.784	3.880	52.178	7.337	1.350	2.288	24.877	
1963	3.880	7.481	1.517	1.351	10.349	241	9.572	9.813	4.416	58.516	6.827	1.689	3.214	26.304	
1964	4.416	8.768	2.138	1.397	12.303	269	12.100	12.369	4.350	66.677	4.992	1.752	2.725	31.794	
1965	4.350	6.859	1.943	1.568	10.370	345	10.488	10.833	3.887	72.551	4.373	1.647	4.271	35.471	
1964	Février	4.714	651	219	96	966	19	759	778	4.902	59.731	6.813	1.945	2.339	2.512
	Mars	4.902	538	159	148	845	26	1.047	1.073	4.674	60.404	6.616	1.657	2.386	2.214
	Avril	4.674	664	151	80	895	25	760	785	4.784	60.599	7.305	1.614	2.504	2.469
	Mai	4.784	578	130	97	805	19	955	974	4.615	61.294	7.603	2.187	1.999	1.687
	Juin	4.615	673	258	121	1.052	23	1.089	1.112	4.555	61.177	7.719	1.878	2.355	2.138
	Juillet	4.555	1.047	141	163	1.351	27	1.144	1.171	4.735	62.977	7.139	1.278	3.234	3.853
	Août	4.735	692	147	140	979	29	1.076	1.105	4.609	63.784	6.366	1.880	2.446	1.711
	Septembre	4.609	953	205	84	1.242	22	1.267	1.289	4.562	64.920	6.260	1.931	2.584	2.053
	Octobre	4.562	700	248	101	1.049	25	957	982	4.629	65.257	5.916	1.714	3.155	3.404
	Novembre	4.629	599	124	94	817	20	955	975	4.471	65.945	5.540	1.730	3.231	1.858
	Décembre	4.471	782	182	159	1.123	23	1.221	1.244	4.350	66.677	4.992	1.716	3.655	2.928
1965	Janvier	4.350	379	93	31	503	20	727	747	4.106	66.411	5.004	1.346	3.942	4.653
	Février	4.106	499	80	121	700	17	785	802	4.004	66.974	5.489	1.633	3.567	2.419
	Mars	4.004	611	199	162	972	45	894	939	4.037	67.737	5.430	1.525	4.083	2.732
	Avril	4.037	563	127	149	839	22	579	601	4.275	67.780	5.426	1.469	4.230	3.277
	Mai	4.275	569	88	165	822	60	733	793	4.304	68.396	5.229	2.011	3.500	2.245
	Juin	4.304	662	211	195	1.068	29	1.174	1.203	4.169	69.252	4.857	1.939	3.819	2.424
	Juillet	4.169	484	301	103	888	31	1.060	1.091	3.966	69.594	4.861	1.234	5.890	4.458
	Août	3.966	579	147	96	822	20	847	867	3.921	70.349	4.773	1.742	4.743	1.971
	Septembre	3.921	555	153	92	800	15	921	936	3.785	71.106	4.796	1.818	4.255	2.518
	Octobre	3.785	612	213	138	963	36	1.009	1.045	3.703	71.230	4.633	1.590	4.302	3.308
	Novembre	3.703	495	171	93	759	19	787	806	3.656	71.901	4.530	1.623	4.624	2.491
	Décembre	3.656	851	160	223	1.234	31	972	1.003	3.887	72.551	4.373	1.835	4.293	2.975
1966	Janvier	3.887	525	135	94	754	19	839	858	3.783	72.381	4.735	1.247	5.281	5.451
	Février	3.783	558	247	197	1.002	30	803	833	3.952	73.135	4.720	1.433	4.688	2.572

## XIV - 9. — COMPAGNIES D'ASSURANCES SUR LA VIE

Principales rubriques des bilans

(milliards de francs)

Source : Ministère des Affaires Economiques, Service des Assurances.

	1960	1961	1962	1963	1964	1960	1961	1962	1963	1964
	Sociétés belges					Sociétés étrangères				
<b>ACTIF</b>										
Immeubles .....	2,8	2,6	3,1	3,5	3,7	1,2	1,4	1,6	1,7	2,0
Prêts hypothécaires .....	9,0	10,5	11,4	12,1	14,2	2,3	2,7	3,2	3,6	4,2
Prêts sur police .....	1,1	1,2	1,3	1,4	1,5	0,5	0,5	0,5	0,5	0,6
Valeurs mobilières :										
Fonds publics belges .....	4,8	5,3	5,7	5,9	6,2	3,2	3,4	3,6	3,7	3,8
Valeurs étrangères .....	1,3	1,9	1,5	1,9	1,9	0,4	0,4	0,4	0,5	0,4
Titres garantis par le Congo	0,1	0,1	0,1	0,1	...	...	...	...	...	...
Titres des organismes para-										
stataux de crédit .....	4,2	4,2	4,6	5,0	5,1	0,7	0,7	0,8	0,8	0,9
Titres des autres organismes										
parastataux .....	1,4	1,4	1,6	1,6	1,9	0,9	1,0	1,1	1,1	1,0
Titres des provinces et com-										
munes .....	1,4	1,7	1,8	1,9	1,8	0,5	0,5	0,5	0,5	0,5
Obligations de sociétés belges	7,2	7,4	8,1	9,0	9,2	0,5	0,6	0,6	0,6	0,6
Actions de sociétés belges ...	2,1	2,2	2,3	2,9	3,0	0,5	0,6	0,7	0,7	0,8
Total des valeurs mobilières ...	22,5	24,2	25,7	28,3	29,1	6,7	7,2	7,7	7,9	8,0

### PASSIF

Cautionnements déposés .....	0,3	0,3	0,3	0,4	0,4	0,1	0,1	0,1	0,1	0,1
Réserves mathématiques <sup>1</sup> ...	35,3	38,7	41,7	45,3	49,1	10,7	11,6	12,6	13,6	14,7

<sup>1</sup> Ces réserves comprennent également les réserves pour sinistres à régler, la réserve technique de participation, et la réserve de garantie.

## XIV - 10. — INSCRIPTIONS HYPOTHECAIRES

Source : *Moniteur belge*.

Moyennes mensuelles	Milliards de francs <sup>1</sup>
1957 .....	1,78
1958 .....	1,77
1959 .....	2,13
1960 .....	2,50
1961 .....	2,78
1962 .....	3,03
1963 .....	3,33
1964 .....	3,93
1965 .....	3,89
1964 2 <sup>e</sup> trimestre .	4,06
3 <sup>e</sup> trimestre .	3,94
4 <sup>e</sup> trimestre .	4,03
1965 1 <sup>er</sup> trimestre .	3,55
2 <sup>e</sup> trimestre .	4,00
3 <sup>e</sup> trimestre .	3,98
4 <sup>e</sup> trimestre .	4,02

<sup>1</sup> Montants estimés d'après les droits d'inscription perçus. Y compris les renouvellements au bout de quinze ans qui se montent à environ 1 ½ p.c. du total mais non compris les hypothèques légales.

Références bibliographiques : *Moniteur belge* : a) Rapports du Fonds des Rentes sur les opérations de l'année; b) Ministère des Communications : chèques postaux; c) Ministère des Finances : inscriptions hypothécaires — *Compte rendu des opérations et de la situation de la C.G.E.R. de Belgique*. — *Annuaire statistique de la Belgique*. — *Bulletin de Statistique de l'I.N.S.* — *Economie belge en 1964*. — *Rapport annuel de la S.N.C.I., de l'O.C.P.B. et du Crédit Communal de Belgique*.

## XV. — PRINCIPALES MODALITES DE L'EPARGNE GLOBALE DES PARTICULIERS ET DES ENTREPRISES

(milliards de francs)

Source : Caisse Générale d'Epargne et de Retraites.

Modalités d'épargne	1955	1956	1957	1958	1959	1960	1961	1962	1963	1964
<b>I. Particuliers :</b>										
1. Epargne-dépôts :										
Caisses d'épargne .....	5,3	6,3	5,6	9,4	10,2	6,7	9,3	14,0	12,1	9,9
Banques .....	2,2	-0,7	1,1	3,8	4,8	4,0	10,4	5,5	8,7	6,8
Institutions parastatales .....	0,5	0,6	-0,2	1,4	0,9	0,7	1,3	1,4	1,9	2,9
Mutualités .....	...	...	...	0,1	0,1	0,2	0,2	0,2	0,2	0,3
Doublés comptages et dépôts autres que particuliers .....	-0,2	-1,0	0,3	-1,3	...	-0,8	-1,8	-1,3	-2,0	1,5
<b>Total ...</b>	<b>7,8</b>	<b>5,2</b>	<b>6,8</b>	<b>13,4</b>	<b>16,0</b>	<b>10,8</b>	<b>19,4</b>	<b>19,8</b>	<b>20,9</b>	<b>21,4</b>
2. Epargne-réserves :										
Fonds de pensions .....	1,0	1,2	1,3	1,4	1,2	1,9	1,6	1,0	0,9	0,8
Organismes d'assurance sur la vie .....	3,5	3,5	3,5	3,9	5,4	6,6	4,9	4,6	5,4	5,8
Organismes d'assurance de la responsabilité civile des transporteurs par route .....	0,1	0,1	0,1	0,2	0,1	0,1	0,2	0,2	0,3	0,2
Assurances diverses, entreprises de capitalisation et d'épargne immobilière .....	0,6	0,6	0,6	0,5	0,6	0,7	0,7	0,9	1,2	1,0
<b>Total ...</b>	<b>5,2</b>	<b>5,4</b>	<b>5,5</b>	<b>6,0</b>	<b>7,3</b>	<b>9,3</b>	<b>7,4</b>	<b>6,7</b>	<b>7,8</b>	<b>7,8</b>
3. Epargne hypothécaire et immobilière :										
Prêts hypothécaires nouveaux consentis par les particuliers .....	2,6	1,8	1,6	2,0	1,8	0,7	1,8	3,3	1,8	2,6
Remboursements effectués par les particuliers sur emprunts hypothécaires .....	6,1	6,7	7,3	7,1	8,5	9,2	10,0	12,1	12,4	14,6
Constructions d'habitations (investissements directs nets par les particuliers) .....	1,7	0,9	1,8	1,6	2,7	3,6	4,4	4,7	4,3	2,8
<b>Total ...</b>	<b>10,4</b>	<b>9,4</b>	<b>10,7</b>	<b>10,7</b>	<b>13,0</b>	<b>13,5</b>	<b>16,2</b>	<b>20,1</b>	<b>18,5</b>	<b>20,0</b>
4. Souscriptions des particuliers aux émissions nettes de valeurs mobilières .....	10,7	6,0	15,4	16,9	13,7	17,0	11,3	18,1	9,9	18,0
<b>Epargne nette totale (1 à 4) .....</b>	<b>34,1</b>	<b>26,0</b>	<b>38,4</b>	<b>47,0</b>	<b>50,0</b>	<b>50,6</b>	<b>54,3</b>	<b>64,7</b>	<b>57,1</b>	<b>67,2</b>
Amortissements sur habitations .....	6,2	6,5	7,1	7,6	7,6	7,8	8,1	9,1	9,2	9,9
<b>Epargne brute totale des particuliers .....</b>	<b>40,3</b>	<b>32,5</b>	<b>45,5</b>	<b>54,6</b>	<b>57,6</b>	<b>58,4</b>	<b>62,4</b>	<b>73,8</b>	<b>66,3</b>	<b>77,1</b>
<b>II. Entreprises :</b>										
Epargne nette .....	13,5	13,4	8,2	3,8	9,6	10,1	11,0	9,2	15,9	9,0
Amortissements .....	25,1	26,9	28,7	29,7	31,1	34,3	35,7	38,7	41,7	41,9
<b>Epargne brute des entreprises .....</b>	<b>38,6</b>	<b>40,3</b>	<b>36,9</b>	<b>33,5</b>	<b>40,7</b>	<b>44,4</b>	<b>46,7</b>	<b>47,9</b>	<b>57,6</b>	<b>50,9</b>
<b>Total général : Epargne nette ...</b>	<b>47,6</b>	<b>39,4</b>	<b>46,6</b>	<b>50,8</b>	<b>59,6</b>	<b>60,7</b>	<b>65,3</b>	<b>73,9</b>	<b>73,0</b>	<b>76,2</b>
<b>Epargne brute ...</b>	<b>78,9</b>	<b>72,8</b>	<b>82,4</b>	<b>88,1</b>	<b>98,3</b>	<b>102,8</b>	<b>109,1</b>	<b>121,7</b>	<b>123,9</b>	<b>128,0</b>

Référence bibliographique : Congrès du Centenaire (1865-1965). L'épargne dans la recherche économique contemporaine : dix ans d'inventaire de l'épargne.

**XVI. — EMISSIONS ET DETTES DU SECTEUR PUBLIC**  
**1. — EMISSIONS EN FRANCS BELGES A LONG ET MOYEN TERME <sup>1</sup>**  
*(milliards de francs)*

Emetteurs		Titres accessibles à tout placeur <sup>2</sup>					Titres non accessibles à tout placeur			Total émissions nettes à long et moyen terme (plus d'un an) <sup>1</sup> (5) + (8)
		Emissions par grosses tranches			Emissions nettes au robinet <sup>4</sup>	Emissions nettes totales (5) = (3) + (4)	Emissions brutes <sup>5</sup>	Amortissements	Emissions nettes (8) = (6) - (7)	
		Emissions brutes (1)	Amortissements <sup>3</sup> (2)	Emissions nettes (3) = (1) - (2)						
1. Etat (dette directe uniquement)	1959	20,8	7,5	13,3	—	13,3	0,7	1,7	- 1,0	12,3
	1960	27,5	12,6	14,9	—	14,9	2,3	1,4	0,9	15,8
	1961	13,4	7,4	6,0	—	6,0	...	1,0	- 1,0	5,0
	1962	26,0	12,5	13,5	—	13,5	6,2	1,8	4,4	17,9
	1963	18,6	13,5	5,1	—	5,1	0,7	2,9	- 2,2	2,9
	1964	30,1	22,2	7,9	—	7,9	2,0	2,0	...	7,9
2. Fonds autonomes et organismes de sécurité sociale	1959	3,7	1,2	2,5	...	2,5	2,6	0,4	2,2	4,7
	1960	0,9	1,3	- 0,4	...	- 0,4	2,7	0,4	2,3	1,9
	1961	3,6	1,5	2,1	...	2,1	1,9	0,8	1,1	3,2
	1962	3,4	1,5	1,9	—	1,9	3,9	0,7	3,2	5,1
	1963	3,0	1,4	1,6	...	1,6	3,4	1,0	2,4	4,0
	1964	5,4	1,1	4,3	...	4,3	7,9 <sup>6</sup>	3,5 <sup>7</sup>	4,4	8,7
3. Organismes paraétatiques de crédit	1959	2,0	0,1	1,9	3,5	5,4	2,3	0,6	1,7	7,1
	1960	2,4	0,2	2,2	3,8	6,0	2,0	0,4	1,6	7,6
	1961	5,4	2,2	3,2	4,4	7,6	1,8	0,6	1,2	8,8
	1962	...	2,7	- 2,7	6,9	4,2	2,9	1,1	1,8	6,0
	1963	0,4	0,1	0,3	4,1	4,4	2,8	1,2	1,6	6,0
	1964	...	0,3	- 0,3	1,3	1,0	3,2	1,3	2,0	3,0
4. Pouvoirs subordonnés et Crédit Communal	1959	1,2	1,0	0,2	4,1	4,3	...	0,1	- 0,1	4,2
	1960	1,3	2,1	- 0,8	5,0	4,2	...	...	...	4,2
	1961	0,8	1,6	- 0,8	4,7	3,9	...	...	...	3,9
	1962	2,8	2,3	0,5	5,9	6,4	...	...	...	6,4
	1963	2,9	2,5	0,4	2,6	3,0	...	...	...	3,0
	1964	1,5	0,8	0,7	4,4	5,1	...	...	...	5,1
5. Organismes paraétatiques d'exploitation	1959	4,2	1,1	3,1	...	3,1	1,3	0,2	1,1	4,2
	1960	3,8	4,5	- 0,7	...	- 0,7	0,5	0,1	0,4	- 0,3
	1961	4,3	2,9	1,4	...	1,4	0,5	0,2	0,3	1,7
	1962	4,0	3,3	0,7	0,3	1,0	0,5	0,4	0,1	1,1
	1963	2,7	1,0	1,7	—	1,7	0,2	0,4	- 0,2	1,5
	1964	1,4	1,9	- 0,5	—	- 0,5	0,9	0,5	0,4	- 0,1
<b>Total 1 à 5 : Total des émissions en francs belges du secteur public belge</b>	1959	31,9	10,9	21,0	7,6	28,6	6,9	3,0	3,9	32,5
	1960	35,9	20,7	15,2	8,8	24,0	7,5	2,3	5,2	29,2
	1961	27,5	15,6	11,9	9,1	21,0	4,2	2,6	1,6	22,6
	1962	36,2	22,3	13,9	13,1	27,0	13,5	4,0	9,5	36,5
	1963	27,6	18,5	9,1	6,7	15,8	7,1	5,5	1,6	17,4
	1964	38,4	26,3	12,1	5,7	17,8	14,1	7,3	6,8	24,6
6. Congo et Rwanda-Burundi	1959	...	0,6	- 0,6	...	- 0,6	...	...	...	- 0,6
	1960	...	1,5	- 1,5	...	- 1,5	...	...	...	- 1,5
	1961	...	...	...	...	...	...	...	...	...
	1962	...	...	...	...	...	...	...	...	...
	1963	...	...	...	...	...	...	...	...	...
	1964	...	...	...	...	...	...	...	...	...
<b>Total 1 à 6 : Total des émissions en francs belges du secteur public belge, du Congo et du Rwanda-Burundi</b>	1959	31,9	11,5	20,4	7,6	28,0	6,9	3,0	3,9	31,9
	1960	35,9	22,2	13,7	8,8	22,5	7,5	2,3	5,2	27,7
	1961	27,5	15,6	11,9	9,1	21,0	4,2	2,6	1,6	22,6
	1962	36,2	22,3	13,9	13,1	27,0	13,5	4,0	9,5	36,5
	1963	27,6	18,5	9,1	6,7	15,8	7,1	5,5	1,6	17,4
	1964	38,4	26,3	12,1	5,7	17,8	14,1	7,3	6,8	24,6
7. Rectifications à apporter pour :	1959	1,6	—	1,6	—	1,6	- 1,6	—	- 1,6	—
a) obtenir l'évolution de l'encours des titres accessibles à tout placeur d'une part et des titres non accessibles à tout placeur d'autre part — corrections : conversion de titres non négociables E.A.M. en titres négociables <sup>8</sup>	1960	1,8	—	1,8	—	1,8	- 1,8	—	- 1,8	—
	1961	1,4	—	1,4	—	1,4	- 1,4	—	- 1,4	—
b) passer du montant nominal au montant effectif des émissions — corrections : différence entre la valeur nominale et le prix d'émission <sup>9</sup>	1959	- 0,5	—	- 0,5	—	- 0,5	—	—	—	—
	1960	- 0,2	—	- 0,2	—	- 0,2	—	—	—	—
	1961	- 0,4	—	- 0,4	—	- 0,4	—	—	—	—
	1962	- 0,5	—	- 0,5	—	- 0,5	—	—	—	—
	1963	- 0,3	—	- 0,3	—	- 0,3	—	—	—	—
	1964	- 0,7	—	- 0,7	—	- 0,7	—	—	—	—

<sup>1</sup> Pour les émissions au robinet des organismes paraétatiques de crédit et du Crédit Communal de Belgique, vu l'impossibilité de ventiler dans certains cas les émissions de bons de caisse à un an ou moins et les émissions à plus d'un an, c'est la variation totale de l'encours de ces titres qui a été recensée. — Pour mémoire : Emission nette à court terme (un an ou moins) de l'Etat : en 1953 : 11,4; en 1959 : 8,9; en 1960 : - 3,9; en 1961 : 2,7; en 1962 : 2,8; en 1963 : 8,8; en 1964 : 2,5.

<sup>2</sup> Sont considérés comme titres accessibles à tout placeur, ceux qui sont émis par souscription publique, ceux qui sont cotés en Bourse ou dont l'admission à la Cote officielle est prévue, ceux faisant habituellement l'objet de négociations hors-bourse, ainsi que les obligations et bons de caisse émis au robinet par le Crédit Communal, la Société Nationale de Crédit à l'Industrie, l'Institut National de Crédit Agricole, l'Office Central de Crédit Hypothécaire, la Caisse Nationale de Crédit Professionnel et la Société Nationale des Distributions d'Eau.

<sup>3</sup> Les titres rachetés en bourse par la Caisse d'Amortissement de la Dette publique sont recensés à la colonne (2) « Amortissements », non au moment de ces rachats, mais au moment où il est procédé à leur annulation.

<sup>4</sup> Ayant fait l'objet d'une publication de notice légale.

<sup>5</sup> Par grosses tranches en principe, mais y compris les émissions continues des organismes paraétatiques de logement.

<sup>6</sup> Y compris 3,9 milliards de titres émis en contrepartie d'échéances en capital et en intérêts se rapportant à plusieurs exercices.

<sup>7</sup> Y compris 2,3 milliards d'amortissements se rapportant à plusieurs exercices.

<sup>8</sup> Dans le courant de l'année 1961, la dernière tranche de titres de l'E.A.M. a été libérée.

<sup>9</sup> La commission de placement est comprise dans le prix d'émission.



**XVI - 2. — PRINCIPALES EMISSIONS A LONG ET MOYEN TERME DU SECTEUR PUBLIC \***

**Emprunts en francs belges**

Date d'ouverture de la souscription		Emetteurs	Taux nominal d'intérêt	Cours d'émission p.c.	Durée	Montant émis 1 (millions de francs)	Rendement moyen à l'émission 2	
Mois	Jour							
1964	Février	17	Etat belge 1964-1969-1974	6,25 — 6,50 <sup>3</sup>	100,00	à 5 ou 10 ans	12.000	6,44
	Avril	13	Fonds des Routes 1964-69-74	6,25 — 6,50 <sup>3</sup>	100,00	à 5 ou 10 ans	5.000	6,44
	Mai	25	Etat belge 1964-1975	6,25 — 6,50 <sup>4</sup>	100,00	à 5 ans 6 m. ou 11 ans 3 m.	7.085	6,41
	Septembre	2	S.N.C.B. 1964-1969-1974	6,25 — 6,50 <sup>3</sup>	99,50	à 5 ou 10 ans	1.500	6,58
	Octobre	12	Etat belge 1964-1969-1974	6,25 — 6,50 <sup>3</sup>	100,00	à 5 ou 10 ans	11.000	6,44
	Novembre	3	Crédit Communal, à lots	3,00	100,00	à 20 ans	1.500	6,40
						38.085		
1965	Janvier	18	Etat belge 1965-1970-1976	6,25 — 6,50 <sup>5</sup>	99,50	à 5 ans 6 m. ou 11 ans 6 m.	9.815	6,48
	Février	15	S.N.C.B. 1965-1971-1977	6,25 — 6,50 <sup>6</sup>	99,50	à 6 ou 12 ans	2.000	6,50
	Mars	8	S.N.C.I. 1965-1971-1978	6,25 — 6,50 <sup>7</sup>	99,75	à 6 ou 13 ans	2.500	6,45
	Avril	1	Ville de Liège 1965-1971-1978	6,25 — 6,50 <sup>7</sup>	99,00	à 6 ou 13 ans	700	6,54
	Avril	1	Ville de Gand 1965-1971-1978	6,25 — 6,50 <sup>7</sup>	99,00	à 6 ou 13 ans	700	6,54
	Mai	3	Etat belge 1965-1971-1978	6,25 — 6,50 <sup>7</sup>	99,75	à 6 ou 13 ans	10.000	6,40
	Juin	14	Interc-Autor. E3 1965-73-81	6,40 — 6,60 <sup>8</sup>	99,00	à 8 ou 16 ans	2.500	6,66
	Août	30	Ville d'Anvers 1965-1973-1981	6,40 — 6,60 <sup>8</sup>	99,00	à 8 ou 16 ans	1.500	6,60
	Octobre	1	Etat belge 1965-1971-1980	6,25 — 6,50 <sup>9</sup>	99,75	à 6 ou 15 ans	10.000	6,39
	Novembre	22	Fonds des Routes 1965-72-80	6,25 — 6,50 <sup>10</sup>	99,75	à 6 ans 6 m. ou 14 ans 6 m.	5.000	6,38
	Décembre	13	Crédit Communal, à lots	3,00	100,00	à 20 ans	1.500	6,40
						46.215		
1966	Février	9	Etat belge 1966-1971-1976	6,25 — 6,50 <sup>3</sup>	99,25	à 5 ou 10 ans	10.000	6,55
	Mars	10	Ville de Gand 1966-1973-1981	6,50 — 6,70 <sup>11</sup>	99,00	à 7 ou 15 ans	1.000	6,72
	Mars	10	Ville de Liège 1966-1973-1981	6,50 — 6,70 <sup>11</sup>	99,00	à 7 ou 15 ans	1.000	6,72

1 Ces montants sont différents de ceux du tableau précédent [XVI-1, colonne (1)] parce qu'ils ne comprennent pas les obligations remises en paiement aux sinistrés par la C.A.D.G., ainsi que celles émises par la Fondation nationale pour le financement de la recherche scientifique.

2 Ce rendement est calculé sur la base des taux d'intérêts nominaux de l'emprunt.

3 Intérêts : 6,25 % pendant les 5 premières années, 6,50 % pendant les 5 dernières années.

4 Intérêts : 6,25 % pendant 5 ans 6 mois, ensuite 6,50 % pendant 5 ans 9 mois.

5 Intérêts : 6,25 % pendant 5 ans 6 mois, ensuite 6,50 % pendant 6 ans.

6 Intérêts : 6,25 % pendant les 6 premières années, 6,50 % pendant les 6 dernières années.

7 Intérêts : 6,25 % pendant les 6 premières années, 6,50 % pendant les 7 dernières années.

8 Intérêts : 6,40 % pendant les 8 premières années, 6,60 % pendant les 8 dernières années.

9 Intérêts : 6,25 % pendant les 6 premières années, 6,50 % pendant les 9 dernières années.

10 Intérêts : 6,25 % pendant 6 ans 6 mois, ensuite 6,50 % pendant 8 ans.

11 Intérêts : 6,50 % pendant les 7 premières années, 6,70 % pendant les 8 dernières années.

**Emprunts en monnaies étrangères**

Date de l'arrêté 1		Emetteurs	Taux nominal d'intérêt	Cours d'émission p.c.	Durée	Montant émis (millions d'unités de monnaies étrangères)	Rendement moyen à l'émission
Mois	Jour						
1963	Mai	10	Etat belge	4,875	100,0	U.S. \$ 20	4,97 <sup>2,4</sup>
	Septembre	20	Etat belge	5,00	100,0	U.S. \$ 11	5,24 <sup>4</sup>
1964	Août	31	Etat belge <sup>3</sup>	5,25	100,0	U.S. \$ 16,5	5,60 <sup>4</sup>
1965	Janvier	29	Sabena	5-5,125	100,0	U.S. \$ 8	5,17
	Mai	20	R.T.T.	5,25-5,50	100,0	U.S. \$ 20	6,00
1966	Janvier	6	Sabena	5,75	100,0	U.S. \$ 7,2	5,83
		31	Sabena	5,375-5,50	100,0	U.S. \$ 7,7	5,50

1 La date exacte d'émission des emprunts en monnaies étrangères n'est en général pas connue. Le plus souvent cependant, un emprunt est émis, ou commence à être émis, peu après que l'arrêté y relatif a été pris. La date de cet arrêté est reprise dans le présent tableau communiquant, de façon aussi approchée que possible l'époque de l'émission. Lorsqu'il y a plusieurs arrêts, par exemple un arrêté royal suivi d'un arrêté ministériel, c'est le dernier en date qui est cité.

2 Le rendement à l'émission de ces emprunts est calculé sur leur plus longue durée.

3 Emprunt de conversion.

4 Cet emprunt est exempt de tous impôts et taxes, présents et futurs au profit de l'Etat belge, des provinces ou des communes ou toutes autorités belges ayant un pouvoir de taxation.

5 Emprunts de l'Etat, des provinces et des communes, des organismes d'utilité publique, tels que la S.N.C.B., la S.N.C.V., la Société Nationale des Distributions d'Fau, le Crédit Communal, etc. (à l'exception des émissions continues), qui ont fait l'objet d'un arrêté au *Moniteur belge*.

XVI - 3. — DETTES DE L'ETAT

(milliards de francs)

Source : Ministère des Finances.

Fin de période	Dettes directes								Total de la dette directe 2	Dettes indirectes	Dettes totales (à l'excl. de la dette reprise du Congo) 2	Dettes reprises du Congo 3	Dettes totales (y compris la dette reprise du Congo) 2
	intérieures				extérieures								
	Consolidées y compris E.A.M. 1	à moyen terme	à court terme	Avoirs libres des particuliers en C.C.P.	totales	consolidées 2	à moyen et court terme	totales 2					
1953	130,6	29,7	67,1	21,2	248,6	13,7	7,1	20,8	269,4	12,9	282,3		
1954	155,2	24,8	62,6	22,4	265,0	14,8	6,6	21,4	286,4	11,8	298,2		
1955	157,2	24,9	67,2	22,8	272,1	16,5	6,9	23,4	295,5	16,1	311,6		
1956	167,2	23,4	62,1	23,9	276,6	16,5	7,9	24,4	301,0	16,8	317,8		
1957	170,1	24,6	60,9	23,7	279,3	17,5	8,8	26,3	305,6	18,0	323,6		
1958	175,5	26,1	70,5	25,4	297,5	17,0	12,5	29,5	327,0	18,6	345,6		
1959	190,8	23,0	75,8	29,1	318,7	17,7	16,5	34,2	352,9	20,7	373,6		
1960	211,6	18,1	68,6	32,3	330,6	17,4	27,0	44,4	375,0	21,1	396,1		
1961	217,4	17,4	70,8	32,8	338,4	18,8	28,3	47,1	385,5	25,5	411,0		
1962	251,6	20,9	50,0	36,1	358,6	19,5	17,6	37,1	395,7	27,5	423,2		
1963	261,6	13,7	55,1	39,8	370,2	18,4	28,1	46,5	416,7	29,3	446,0		
1964 Janvier	260,2	14,3	56,7	38,9	370,1	18,4	27,9	46,3	416,4	29,2	445,6		
Février	270,6	9,0	55,0	36,6	371,2	18,4	29,3	47,7	418,9	29,2	448,1		
Mars	270,1	9,8	55,0	38,2	373,1	18,1	29,3	47,4	420,5	29,1	449,6		
Avril	269,3	6,0	56,2	39,6	371,1	18,1	29,8	47,9	419,0	34,1	453,1		
Mai	269,0	6,0	57,9	38,0	370,9	18,1	30,4	48,5	419,4	34,0	453,4		
Juin	275,4	5,8	54,6	39,9	375,7	17,9	30,4	48,3	424,0	33,9	457,9		
Juillet	274,6	5,8	48,8	41,6	370,8	17,8	30,2	48,0	418,8	33,8	452,6		
Août	274,3	5,8	52,9	38,3	371,3	17,7	30,6	48,3	419,6	33,7	453,3		
Septembre	273,9	5,8	54,3	38,1	372,1	17,5	31,4	48,9	421,0	33,5	454,5		
Octobre	281,1	5,8	49,7	39,6	376,2	17,4	31,4	48,8	425,0	33,4	458,4		
Novembre	279,9	6,3	52,6	38,0	376,8	17,4	31,1	48,5	425,3	33,4	458,7		
Décembre	276,9	6,3	51,2	46,2	380,6	17,2	31,0	48,2	428,8	33,3	462,1		
1965 Janvier	277,8	6,0	55,5	41,1	380,4	17,2	31,0	48,2	428,6	33,2	461,8		
Février	284,5	6,0	57,1	39,1	386,7	17,1	30,9	48,0	434,7	33,2	467,9		
Mars	283,8	6,0	61,1	40,2	391,1	16,8	30,6	47,4	438,5	33,2	471,7		
Avril	280,8	5,9	66,9	41,3	394,9	16,6	30,5	47,1	442,0	33,1	475,1		
Mai	289,5	4,9	66,4	40,1	400,9	16,6	30,2	46,8	447,7	31,0	478,7	6,0	484,7
Juin	288,9	5,1	67,1	41,3	402,4	16,4	29,9	46,3	448,7	31,0	479,7	4,9	484,6
Juillet	288,2	5,1	61,4	41,5	396,2	16,3	29,3	45,6	441,8	30,8	472,6	4,9	477,5
Août	287,8	6,0	64,8	39,1	397,7	16,2	29,3	45,5	443,2	30,8	474,0	4,9	478,9
Septembre	287,3	6,3	66,9	39,4	399,9	16,0	29,3	45,3	445,2	30,7	475,9	4,8	480,7
Octobre	296,3	6,5	60,1	41,3	404,2	15,9	29,3	45,2	449,4	29,1	478,5	4,8	483,3
Novembre	294,5	6,5	63,1	42,0	406,1	15,8	29,5	45,3	451,4	30,4	481,8	4,4	486,2
Décembre	293,6	6,8	58,6	46,3	405,3	15,6	29,8	45,4	450,7	33,9	484,6	4,4	489,0
1966 Janvier	289,9	6,8	63,3	43,9	403,9	15,6	29,5	45,1	449,0	33,4	482,4	4,4	486,8
Février	298,3	6,8	63,0	41,3	409,4	15,5	29,4	45,0	454,4	33,3	487,7	4,3	492,0

1 E.A.M. : Emprunt de l'Assainissement Monétaire.

2 Non compris la dette intergouvernementale résultant de la guerre 1914-1918.

3 Voir : *Moniteur belge* - 27-5-1965 - Convention du 6 février 1965.

## XVI - 4. — RECENSEMENT DES DETTES EN FRANCS BELGES A LONG ET MOYEN TERME DU SECTEUR PUBLIC

### a) Par débiteurs

(valeurs nominales à fin d'année, en milliards de francs)

Débiteurs	Accessibles à tout placeur 1					Non accessibles à tout placeur					Total				
	1959	1960	1961	1962	1963	1959	1960	1961	1962	1963	1959	1960	1961	1962	1963
<b>A. Secteur public belge (fonds publics belges) :</b>															
1. Etat 2	187,7	204,2	216,2	231,8	238,8	45,9	44,9	42,5	66,6 <sup>7</sup>	64,4 <sup>7</sup>	233,6	249,1	258,7	298,4 <sup>7</sup>	303,2 <sup>7</sup>
2. Organismes publics de crédit non monétaires	74,2	84,5	96,1	106,0	112,6	17,3	18,9	20,2	21,9	23,4	91,5	103,4	116,3	127,9	136,0
3. Paraétatiques d'exploitation	26,8	26,2	25,4	26,5	28,3	5,3	5,5	6,0	6,5	6,4	32,1	31,7	31,4	33,0	34,7
4. Sécurité Sociale	—	—	—	—	—	4,4	5,9	7,1	9,8	11,7	4,4	5,9	7,1	9,8	11,7
5. Secteur public non compris ailleurs	27,0	26,2	25,7	26,2	26,6	9,2	9,9	10,1	10,6	11,1	36,2	36,1	35,8	36,8	37,7
<b>B. Trésor congolais (fonds publics congolais) .....</b>	12,2	10,8	10,8	10,8	10,8	1,3	1,3	1,3	1,3	1,3	13,5	12,1	12,1	12,1	12,1
<b>Total ...</b>	<b>327,9</b>	<b>351,9</b>	<b>374,2</b>	<b>401,3</b>	<b>417,1</b>	<b>83,4</b>	<b>86,4</b>	<b>87,2</b>	<b>116,7</b>	<b>118,3</b>	<b>411,3</b>	<b>438,3</b>	<b>461,4</b>	<b>518,0</b>	<b>535,4</b>

### b) Par détenteurs

(valeurs nominales à fin d'année, en milliards de francs)

Détenteurs	Accessibles à tout placeur 1					Non accessibles à tout placeur					Total				
	1959	1960	1961	1962	1963	1959	1960	1961	1962	1963	1959	1960	1961	1962	1963
<b>A. Secteurs nationaux non financiers :</b>															
1. Entreprises privées et particuliers 3	180,2	194,9	207,0	216,1	219,9	8,7	6,3	5,5	7,7	8,1	188,9	201,2	212,5	223,8	228,0
2. Paraétatiques d'exploitation	2,2	2,5	2,8	3,1	3,5	0,2	0,5	0,5	0,4	0,5	2,4	3,0	3,3	3,5	4,0
3. Secteur public non compris ailleurs 4	1,6	1,8	1,6	1,7	1,9	0,1	0,1	0,1	0,1	0,1	1,7	1,9	1,7	1,8	2,0
4. Sécurité Sociale	2,4	2,5	2,3	1,7	1,5	0,6	1,0	1,0	0,9	1,2	3,0	3,5	3,3	2,6	2,7
<b>B. Etranger : Congo et Rwanda-Burundi 5 .....</b>	4,0	3,4	2,6	2,6	2,8	0,7	0,3	0,3	0,2	0,2	4,7	3,7	2,9	2,8	3,0
<b>C. Intermédiaires financiers :</b>															
1. Organismes monétaires 6	35,4	35,6	41,1	49,9	52,2	36,3	37,7	37,6	59,6 <sup>7</sup>	58,6 <sup>7</sup>	71,7	73,3	78,7	109,5 <sup>7</sup>	110,8 <sup>7</sup>
2. Fonds des Rentes	4,5	6,6	6,9	7,8	8,4	—	—	—	—	—	4,5	6,6	6,9	7,8	8,4
3. Caisses d'épargne, sociétés hypothécaires et de capitalisation	38,8	40,7	41,9	45,4	49,4	13,6	14,8	14,2	14,8	16,6	52,4	55,5	56,1	60,2	66,0
4. Organismes d'assurance-vie et accidents de travail, fonds de pension	52,3	56,8	59,8	63,1	67,3	23,2	25,7	28,0	30,7	31,6	75,5	82,5	87,8	93,8	98,9
5. Organismes publics de crédit non monétaires	6,5	7,1	8,2	9,9	10,2	—	—	—	2,3	1,4	6,5	7,1	8,2	12,2	11,6
<b>Total ...</b>	<b>327,9</b>	<b>351,9</b>	<b>374,2</b>	<b>401,3</b>	<b>417,1</b>	<b>83,4</b>	<b>86,4</b>	<b>87,2</b>	<b>116,7</b>	<b>118,3</b>	<b>411,3</b>	<b>438,3</b>	<b>461,4</b>	<b>518,0</b>	<b>535,4</b>

1 Sont considérés comme titres accessibles à tout placeur, ceux qui sont émis par souscription publique, ceux qui sont cotés en Bourse ou dont l'admission à la Cote officielle est prévue, ceux faisant habituellement l'objet de négociations hors bourse ainsi que les obligations et bons de caisse émis au robinet par le Crédit Communal de Belgique, la Société Nationale de Crédit à l'Industrie, l'Institut National de Crédit Agricole, la Caisse Nationale de Crédit Professionnel, l'Office Centrale de Crédit Hypothécaire.

2 Dette publique belge, directe et indirecte, intérieure consolidée et à moyen terme.

3 Y compris les non-résidents autres que ceux repris à la rubrique Etranger « Congo et Rwanda-Burundi ».

4 A l'exclusion des fonds autonomes et organismes paraétatiques qui ont le caractère d'organismes monétaires ou d'organismes d'épargne, de sécurité sociale, d'assurances ou de capitalisation.

5 Etat, organismes paraétatiques, Banque Centrale du Congo belge et du Rwanda-Burundi.

6 A l'exclusion des avoirs des caisses de pension gérées par ces organismes.

7 Y compris l'emprunt spécial de conversion de 1962 soit 19,8 milliards.

Références bibliographiques : *Bulletin de Statistique de l'I.N.S. — Annuaire Statistique de la Belgique. — Bulletin de Documentation du Ministère des Finances. — Bulletin d'Information et de Documentation* : XXXVI<sup>e</sup> année vol. I, no 3, mars 1961 : « L'inventaire et le classement des fonds publics belges ». — XXXV<sup>e</sup> année, vol. II, no 2, août 1960 : « Estimations pour les années 1960 à 1975, des amortissements de la dette publique consolidée et à moyen terme émises jusqu'au 30 juin 1960 ». — XXXVIII<sup>e</sup> année, vol. I, no 4, avril 1968 : « L'inventaire et le classement des fonds publics ». — *Statistiques Economiques belges 1950-1960*.

## XVII. — VALEURS MOBILIERES DU SECTEUR PRIVE

### 1. — EVOLUTION DE L'ACTIVITE, DU NIVEAU DES COURS ET DU TAUX DE RENDEMENT DES VALEURS BOURSIERES

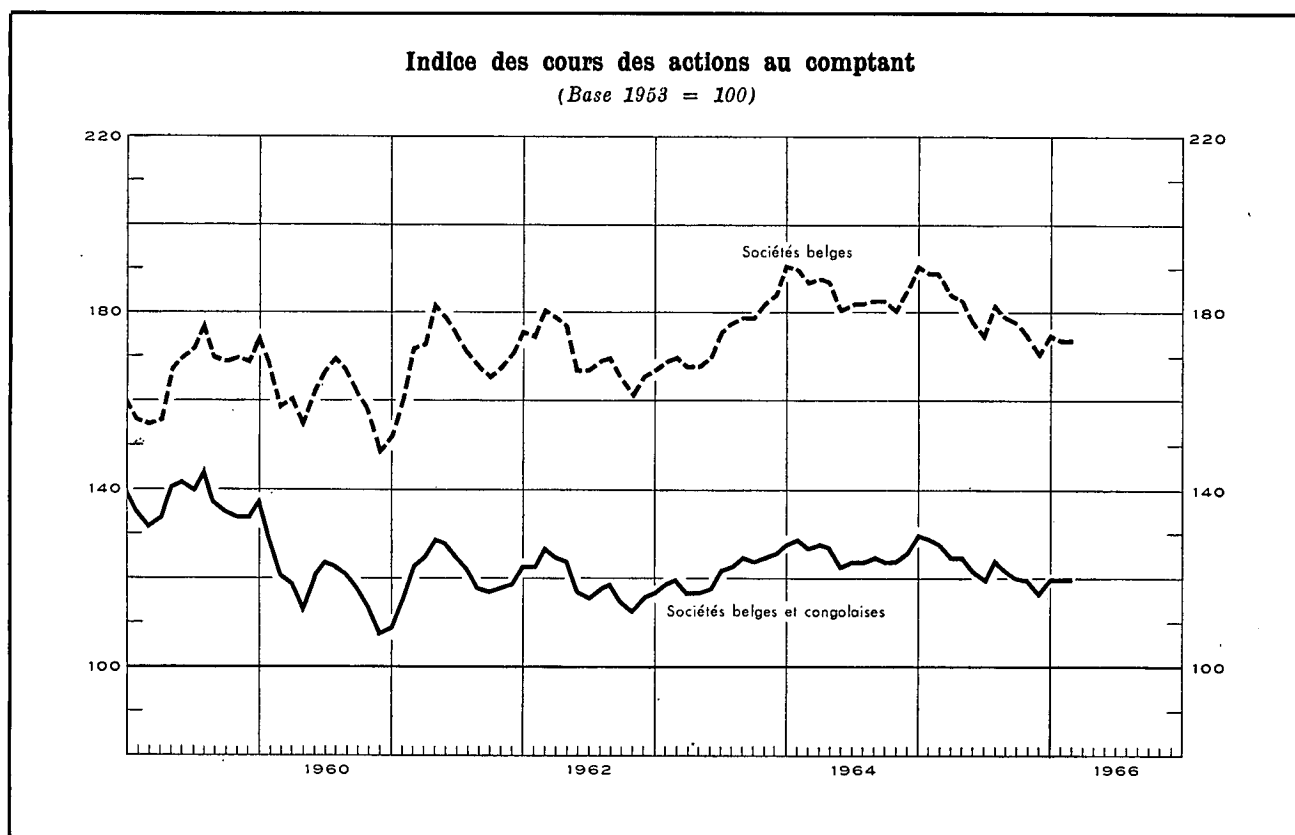

Périodes	Capitaux traités moyennes par séances - (millions de francs) 1 5	Indice global du cours des actions			Taux de rendement % 3					
		Au comptant		A terme	Valeurs belges et congolaises 4 6	Valeurs belges 5				
		Valeurs belges et congolaises	Valeurs belges							
(Base 1953 = 100) 2 4										
1955 Moyenne mensuelle ...	152	157	146	141	3,0	—				
1956 Moyenne mensuelle ...	113	164	158	139	3,3	—				
1957 Moyenne mensuelle ...	106	155	158	133	3,6	—				
1958 Moyenne mensuelle ...	70	135	145	117	3,9	—				
1959 Moyenne mensuelle ...	105	137	166	129	3,4	2,9				
1960 Moyenne mensuelle ...	93	121	162	116	4,5	2,8				
1961 Moyenne mensuelle ...	103	120	169	115	4,5	3,1				
1962 Moyenne mensuelle ...	82	119	171	113	3,2	3,2				
1963 Moyenne mensuelle ...	88	121	174	116	2,7	3,0				
1964 Moyenne mensuelle ...	85	126	185	115	2,6	3,0				
1965 Moyenne mensuelle ...	83	123	181	114	2,7	3,1				
	1965	1966	1965	1966	1965	1966	1965	1966	1965	1966
Janvier .....	111	98	130	120	191	175	120	113	2,7	3,1
Février .....	115	90	129	120	189	174	119	115	2,9	3,2
Mars .....	91		128	120	189	174	120	115	2,7	3,1
Avril .....	82		125		184		116		2,6	3,0
Mai .....	78		125		183		117		2,6	3,0
Juin .....	89		122		178		113		2,7	3,0
Juillet .....	61		120		175		111		2,7	3,0
Août .....	65		124		182		115		2,7	3,0
Septembre .....	72		122		179		113		2,7	3,0
Octobre .....	80		121		178		112		2,8	3,1
Novembre .....	78		120		175		111		2,9	3,2
Décembre .....	74		117		171		107		2,9	3,2

1 Source : Commission de la Bourse de Bruxelles : ces chiffres portent sur les transactions en obligations de sociétés et en actions (terme et comptant).  
2 Source : Institut National de Statistique : Pour les chiffres annuels : moyenne des indices aux 10 et 25 de chaque mois; pour les chiffres mensuels : indices au 10 de chaque mois uniquement.  
3 Source : Kredietbank : Rapport du dernier dividende net annoncé ou payé, au cours à la fin du mois.  
4 Bourse de Bruxelles et d'Anvers.  
5 Bourse de Bruxelles.  
6 Jusqu'en 1958, moyenne des fins de trimestres.

**XVII - 2. — RENDEMENT DES SOCIÉTÉS PAR ACTIONS <sup>1</sup>**

Chiffres annuels

Source : *Institut National de Statistique* (données modifiées par la B.N.B.).

Périodes <sup>2</sup>	Nombre de sociétés recensées	Capital versé	Réserves	Résultats nets de l'année comptable		Dividendes bruts mis en paiement	Tantièmes payés	Emprunts obligataires	
				Bénéfices	Pertes			Dette obligatoire en vie au 31/12	Montant brut des coupons payés <sup>3</sup>
				(millions de francs)					
(1)	(2)	(3)	(4)	(5)	(6)	(7)	(8)	(9)	

**A. — Sociétés ayant leur principale exploitation en Belgique**

**Banques <sup>4</sup>**

1956	49	3.404	2.967	695	—	321	36	3.972	157
1957	48	3.406	3.261	817	—	330	43	4.710	163
1958	48	3.628	3.414	829	0,3	355	46	6.410	212
1959	51	4.029	3.514	835	37,6	377	45	6.626	307
1960	52	4.572	3.624	814	0,1	423	48	7.264	305
1961	53	4.742	3.967	1.043	5,5	492	57	8.293	363
1962	54	5.353	4.390	1.318	0,4	549	70	10.700	447
1963	51	6.349	4.402	1.552	0,1	676	60	11.096	514
1964	53	6.750	5.234	1.550	0,3	788	63	11.066	505

**Sociétés financières et immobilières <sup>5</sup>**

1956	1.359	12.366	10.112	2.181	94	1.484	104	4.793	249
1957	1.430	14.690	11.430	2.660	169	1.878	129	5.800	233
1958	1.413	22.664	10.330	2.726	59	1.907	124	8.173	298
1959	1.464	24.053	12.126	2.598	93	1.903	114	9.151	414
1960	1.456	26.589	12.968	2.913	189	2.006	132	10.170	467
1961	1.483	28.302	16.075	3.611	190	2.138	140	11.200	531
1962	1.543	33.477	18.567	4.815	539	3.180	164	12.883	602
1963	1.557	34.172	19.038	3.580	230	2.282	135	13.309	665
1964	1.712	35.908	20.419	3.781	245	2.359	141	15.752	735

**Industrie des fabrications métalliques**

1956	1.233	11.416	8.520	2.194	429	1.065	111	2.005	101
1957	1.250	12.204	8.954	2.480	448	1.255	113	1.778	100
1958	1.245	13.211	9.489	2.402	409	1.110	106	1.733	99
1959	1.275	14.681	10.334	2.370	499	1.267	100	2.030	101
1960	1.271	15.432	10.785	2.619	499	1.533	107	1.917	120
1961	1.281	15.989	11.024	3.066	470	1.670	121	1.937	114
1962	1.300	16.480	12.038	3.400	443	1.795	133	1.918	117
1963	1.310	17.800	13.235	3.406	367	2.063	144	1.881	118
1964	1.264	18.630	13.597	3.691	627	1.129	144	1.826	109

**Métallurgie du fer**

1956	106	10.026	10.072	2.369	23	1.324	85	2.158	120
1957	100	10.862	10.774	2.734	17	1.445	94	2.269	116
1958	100	12.364	12.409	1.621	37	1.057	72	3.133	119
1959	103	12.952	12.560	858	139	623	39	4.729	172
1960	100	13.918	12.628	1.928	25	992	58	4.886	282
1961	97	15.826	13.880	2.242	44	1.277	75	4.763	294
1962	100	15.985	15.576	2.023	523	940	54	5.427	286
1963	95	16.168	15.004	1.335	78	546	36	5.764	321
1964	100	17.909	16.112	1.058	705	345	26	6.328	348

**Industrie textile**

1956	1.087	10.753	9.365	804	363	286	52	510	27
1957	1.094	10.894	9.160	1.156	242	348	67	529	27
1958	1.041	11.560	9.300	894	268	321	59	500	27
1959	1.047	11.954	10.077	721	614	272	45	482	27
1960	1.009	12.138	9.853	1.098	255	452	64	453	26
1961	982	12.358	10.249	1.260	265	492	76	386	25
1962	988	11.265	9.864	1.121	339	405	83	340	24
1963	975	11.117	10.123	1.114	447	319	67	357	21
1964	912	11.231	10.351	1.256	370	376	70	327	20

Notes voir fin du tableau XVII - 2.

**XVII - 2. — RENDEMENT DES SOCIETES PAR ACTIONS <sup>1</sup> (suite)**

Chiffres annuels

Source : Institut National de Statistique (données modifiées par la B.N.B.).

Périodes <sup>2</sup>	Nombre de sociétés recensées	Capital versé	Réserves	Résultats nets de l'année comptable		Dividendes bruts mis en paiement	Tantièmes payés	Emprunts obligataires	
				Bénéfices	Pertes			Dette obligataire en vie au 31/12	Montant brut des coupons payés <sup>3</sup>
				(millions de francs)					
(1)	(2)	(3)	(4)	(5)	(6)	(7)	(8)	(9)	

**Industrie alimentaire**

1956	731	7.837	4.115	954	98	446	66	789	48
1957	730	7.907	4.577	1.014	91	516	59	906	48
1958	701	8.881	4.833	1.077	200	466	57	925	58
1959	725	9.479	5.058	1.211	155	638	54	992	58
1960	725	9.591	5.505	1.381	179	720	63	892	62
1961	713	9.926	5.983	1.335	165	695	70	805	55
1962	722	9.969	6.374	1.470	110	667	67	760	52
1963	725	10.340	7.186	1.556	161	622	59	872	49
1964	685	10.983	7.540	1.356	162	617	55	938	59

**Industrie chimique**

1956	561	10.015	5.582	1.468	52	750	68	1.038	56
1957	552	11.285	6.087	1.729	200	810	57	1.305	55
1958	538	11.690	5.405	1.354	124	543	61	1.384	71
1959	545	12.650	6.121	1.212	179	577	65	1.313	82
1960	534	13.309	6.442	1.639	245	711	76	1.290	76
1961	540	14.239	6.883	1.749	360	927	88	1.110	75
1962	544	15.930	7.064	1.888	209	1.065	87	964	66
1963	558	16.331	8.440	2.038	265	1.132	84	881	55
1964	542	17.022	8.522	2.374	358	1.222	76	789	51

**Electricité**

1956	51	15.382	2.207	1.558	...	1.251	82	4.434	253
1957	47	16.784	2.454	1.581	...	1.365	79	5.543	248
1958	44	17.016	2.722	1.637	1	1.458	83	5.871	330
1959	41	17.422	3.609	1.748	...	1.511	86	5.525	345
1960	40	17.132	3.628	1.808	...	1.539	85	5.441	330
1961	36	18.581	4.260	1.800	3	1.608	86	5.703	326
1962	36	20.056	3.320	2.053	...	1.690	82	7.188	340
1963	32	20.412	3.630	2.163	...	1.657	85	8.602	443
1964	29	23.281	3.849	2.200	...	1.813	87	8.896	545

**Industrie du charbon**

1956	54	8.592	4.263	1.212	153	937	92	972	56
1957	54	8.616	4.335	1.356	186	1.007	97	985	54
1958	53	8.739	4.339	1.192	96	876	85	940	55
1959	55	8.840	4.663	260	702	93	11	860	51
1960	49	8.530	4.367	107	1.023	63	7	477	50
1961	44	8.109	3.018	124	1.450	93	10	471	30
1962	41	7.679	2.065	146	710	106	13	398	27
1963	39	7.661	1.574	209	244	184	21	253	23
1964	36	7.043	1.020	423	356	263	29	339	13

**Total des sociétés ayant leur principale exploitation en Belgique <sup>6 7</sup>**

1956	13.397	123.605	81.666	20.764	1.748	10.869	1.136	24.930	1.238
1957	13.487	131.010	86.852	22.389	1.810	11.970	1.203	28.457	1.285
1958	13.408	146.913	90.013	20.202	1.936	10.981	1.153	33.241	1.535
1959	13.891	156.056	98.462	18.207	3.512	10.292	1.015	36.138	1.802
1960	13.816	162.844	102.221	21.788	3.243	11.778	1.128	37.521	1.989
1961	13.926	171.069	108.305	24.169	3.936	12.954	1.258	39.625	2.096
1962	14.142	185.420	114.895	26.823	3.906	14.090	1.343	45.434	2.259
1963	14.234	193.465	121.935	25.205	3.202	13.006	1.256	49.441	2.510
1964	14.498	205.933	126.884	26.664	4.241	12.437	1.278	51.951	2.740

Notes : voir fin du tableau XVII - 2, page suivante.

## XVII - 2. — RENDEMENT DES SOCIÉTÉS PAR ACTIONS <sup>1</sup> (suite)

Chiffres annuels

Source : Institut National de Statistique (données modifiées par la B.N.B.).

Périodes <sup>2</sup>	Nombre de sociétés recensées	Capital versé	Réserves	Résultats nets de l'année comptable		Dividendes bruts mis en paiement	Tantièmes payés	Emprunts obligataires	
				Bénéfices	Pertes			Dette obligatoire en vie au 31/12	Montant brut des coupons payés <sup>3</sup>
				(millions de francs)					
(1)	(2)	(3)	(4)	(5)	(6)	(7)	(8)	(9)	

### B. — Total des sociétés ayant leur principale exploitation à l'étranger <sup>7</sup>

(y compris les sociétés ayant leur principale exploitation au Congo)

1956	552	34.880	21.254	10.897	423	6.801	433	2.241	95
1957	579	42.986	19.520	12.222	287	7.575	428	2.799	107
1958	563	45.670	20.620	9.733	320	6.492	415	3.177	125
1959	560	49.530	22.740	8.296	452	6.318	380	3.351	151
1960	442	48.024	21.895	9.900	348	7.284	346	1.628	78
1961	336	40.721	18.636	7.192	958	4.397	212	1.096	56
1962	302	38.822	19.383	5.865	644	3.048	172	834	35
1963	313	40.710	27.336	2.863	664	1.196	98	523	30
1964	316	41.009	28.955	2.975	850	1.358	105	709	35

### C. — Total général des sociétés par actions <sup>6 7</sup>

1956	13.949	158.485	102.920	31.661	2.171	17.670	1.569	27.171	1.333
1957	14.066	173.996	106.372	34.611	2.097	19.545	1.631	31.256	1.392
1958	13.971	192.533	110.633	29.935	2.256	17.473	1.568	36.418	1.660
1959	14.451	205.586	121.202	26.503	3.964	16.610	1.395	39.489	1.953
1960	14.253	210.868	124.116	31.688	3.591	19.062	1.474	39.123	2.067
1961	14.262	211.790	126.941	31.361	4.894	17.351	1.470	40.721	2.152
1962	14.444	224.242	134.278	32.688	4.550	17.138	1.515	46.268	2.294
1963	14.547	234.175	149.271	28.068	3.866	14.202	1.354	49.964	2.540
1964	14.814	246.942	155.840	29.639	5.091	13.795	1.383	52.660	2.775

<sup>1</sup> Sociétés belges : sociétés anonymes et en commandite par actions de droit belge. Sociétés congolaises : sociétés par actions à responsabilité limitée de droit congolais. A partir de 1961 sont reprises graduellement dans la statistique les sociétés de droit congolais qui sont converties en sociétés de droit belge exploitant au Congo; les sociétés de droit congolais ne sont plus comprises dans la statistique.

<sup>2</sup> Il s'agit de l'année de paiement du dividende pour les colonnes (1) à (7).

<sup>3</sup> Il s'agit du montant des intérêts échus pendant l'année sous rubrique, ce montant est en relation avec la dette obligatoire en vie au 31/12 de l'année précédente.

<sup>4</sup> Non compris la B.N.B.

<sup>5</sup> Non compris la S.N.C.I.

<sup>6</sup> Non compris la B.N.B., la S.N.C.I. et la Sabena.

<sup>7</sup> Total général net, après déduction des doubles emplois.

## XVII - 3. — RENDEMENT DES SOCIÉTÉS PAR ACTIONS <sup>1 5</sup>

Chiffres mensuels cumulés

Source : Institut National de Statistique (données modifiées par la B.N.B.).

Périodes <sup>2</sup>	Nombre de sociétés recensées	Capital versé	Réserves	Résultats nets		Dividendes bruts mis en paiement	Coupons d'obligations bruts <sup>3</sup>
				Bénéfices	Pertes		
				(milliards de francs)			
(1)	(2)	(3)	(4)	(5)	(6)	(7)	

### A. — Sociétés ayant leur principale exploitation en Belgique <sup>4</sup>

1959 12 mois	13.927	156,2	98,6	18,2	3,5	10,3	1,6
1960 12 mois	13.858	163,5	102,5	21,9	3,3	11,8	1,9
1961 12 mois	13.957	172,8	109,1	24,3	3,9	13,1	2,4
1962 12 mois	14.174	186,2	115,2	26,9	3,9	14,1	4,3
1963 Janvier	132	2,2	0,8	0,2	...	0,1	0,3
2 premiers mois	351	3,1	2,6	0,8	0,1	1,0	0,4
3 premiers mois	2.225	21,1	12,6	3,2	0,4	2,2	0,6
4 premiers mois	5.525	55,6	32,5	8,1	1,0	4,3	0,8
5 premiers mois	9.355	123,4	75,4	15,9	2,1	8,2	1,1
6 premiers mois	11.383	146,6	91,7	19,7	2,6	10,0	1,3
7 premiers mois	12.058	152,0	96,9	20,3	2,7	10,4	1,6
8 premiers mois	12.374	153,5	97,8	20,6	2,8	10,4	1,7
9 premiers mois	12.829	155,5	99,1	20,9	2,8	10,5	1,8
10 premiers mois	13.414	165,4	105,8	22,1	3,0	10,9	2,1
11 premiers mois	13.825	177,0	113,4	23,5	3,1	11,7	2,3
12 mois	14.258	193,8	122,0	25,2	3,2	13,0	2,6
1964 Janvier	p 116	2,1	1,0	0,3	0,1	0,1	0,2
2 premiers mois	p 283	2,9	1,9	0,9	0,1	0,2	0,4
3 premiers mois	p 1.623	19,1	11,9	3,1	0,3	1,3	0,6
4 premiers mois	p 4.051	54,7	32,2	7,7	1,1	3,5	0,9
5 premiers mois	p 6.935	121,6	69,4	15,4	2,0	7,2	1,2
6 premiers mois	p 8.637	144,3	87,4	19,3	2,3	9,1	1,4
7 premiers mois	p 9.241	149,4	92,5	20,1	2,4	9,4	1,6
8 premiers mois	p 9.499	150,7	93,5	20,3	2,4	9,5	1,7
9 premiers mois	p 9.855	152,8	94,8	20,6	2,5	9,6	2,1
10 premiers mois	p 10.310	159,1	99,2	21,4	2,8	10,0	2,5
11 premiers mois	p 10.639	171,9	107,7	22,6	3,5	10,6	3,0
12 mois	p 14.533	206,9	127,5	26,8	4,3	12,5	3,5

Notes : voir page suivante.

**XVII - 3. — RENDEMENT DES SOCIÉTÉS PAR ACTIONS <sup>1 5</sup> (suite)**

Chiffres mensuels cumulés

Source : Institut National de Statistique (données modifiées par la B.N.B.).

Périodes 2	Nombre de sociétés recensées	Capital versé	Réserves	Résultats nets		Dividendes bruts mis en paiement	Coupons d'obligations bruts 3
				Bénéfices	Pertes		
				(milliards de francs)			
(1)	(2)	(3)	(4)	(5)	(6)	(7)	

**B. — Sociétés ayant leur principale exploitation à l'étranger**

(y compris les sociétés ayant leur principale exploitation au Congo)

1959 12 mois	560	49,5	22,7	8,3	0,5	6,3	0,2
1960 12 mois	446	48,1	22,1	9,9	0,3	7,3	0,2
1961 12 mois	340	41,7	19,2	7,2	1,0	4,4	0,1
1962 12 mois	305	38,9	19,4	5,9	0,6	3,1	0,1
1963 Janvier	3	0,1	...	...	...	...	...
2 premiers mois	7	0,1	...	...	...	...	...
3 premiers mois	27	1,6	0,6	...	...	...	...
4 premiers mois	50	2,9	1,0	0,1	0,1	...	...
5 premiers mois	96	20,3	15,9	2,1	0,1	0,8	...
6 premiers mois	216	32,0	22,4	2,7	0,3	1,1	...
7 premiers mois	252	35,2	24,2	2,8	0,4	1,1	...
8 premiers mois	255	35,2	24,3	2,8	0,4	1,1	...
9 premiers mois	265	35,6	24,3	2,8	0,4	1,1	...
10 premiers mois	280	36,6	24,8	2,8	0,5	1,1	...
11 premiers mois	298	39,4	26,4	2,8	0,7	1,2	...
12 mois	317	41,5	27,7	2,9	0,7	1,2	...
1964 Janvier	p 4	0,1	0,1	...	...	...	...
2 premiers mois	p 8	0,1	0,1	...	...	...	...
3 premiers mois	p 24	0,9	0,4	...	...	...	...
4 premiers mois	p 52	2,4	0,9	0,1	0,1	...	...
5 premiers mois	p 104	12,9	11,6	2,0	0,2	1,0	...
6 premiers mois	p 213	32,4	23,7	2,6	0,6	1,2	...
7 premiers mois	p 228	33,6	24,5	2,7	0,7	1,2	...
8 premiers mois	p 230	33,6	24,5	2,7	0,7	1,2	...
9 premiers mois	p 235	33,7	24,6	2,7	0,7	1,2	...
10 premiers mois	p 252	35,6	25,7	2,7	0,7	1,2	...
11 premiers mois	p 278	38,5	27,0	2,7	0,8	1,3	...
12 mois	p 317	40,4	28,5	2,9	0,8	1,3	...

**C. — Total général 4**

1959 12 mois	14.487	205,7	121,3	26,5	4,0	16,6	1,8
1960 12 mois	14.304	211,6	124,6	31,8	3,6	19,1	2,1
1961 12 mois	14.297	214,5	128,3	31,5	4,9	17,5	2,5
1962 12 mois	14.479	225,1	134,6	32,8	4,5	17,2	4,4
1963 Janvier	135	2,3	0,8	0,2	...	0,1	0,3
2 premiers mois	358	3,2	2,6	0,8	0,1	1,0	0,4
3 premiers mois	2.252	22,7	13,2	3,2	0,4	2,2	0,6
4 premiers mois	5.575	58,5	33,5	8,2	1,1	4,3	0,8
5 premiers mois	9.451	143,7	91,3	18,0	2,2	9,0	1,1
6 premiers mois	11.599	178,6	114,1	22,4	2,9	11,1	1,3
7 premiers mois	12.310	187,2	121,1	23,1	3,1	11,5	1,6
8 premiers mois	12.629	188,7	122,1	23,4	3,2	11,5	1,7
9 premiers mois	13.094	191,0	123,4	23,7	3,2	11,6	1,8
10 premiers mois	13.694	202,0	130,6	24,9	3,5	12,0	2,1
11 premiers mois	14.123	216,4	139,8	26,3	3,8	12,9	2,3
12 mois	14.575	235,3	149,7	28,1	3,9	14,2	2,6
1964 Janvier	p 120	2,2	1,1	0,3	0,1	0,1	0,3
2 premiers mois	p 291	3,0	2,0	0,9	0,1	0,2	0,4
3 premiers mois	p 1.647	20,0	12,3	3,1	0,3	1,3	0,6
4 premiers mois	p 4.103	57,1	33,1	7,8	1,2	3,5	0,9
5 premiers mois	p 7.039	134,5	81,0	17,4	2,2	8,2	1,2
6 premiers mois	p 8.850	176,7	111,1	21,9	2,9	10,3	1,4
7 premiers mois	p 9.469	183,0	117,0	22,8	3,1	10,6	1,6
8 premiers mois	p 9.729	184,3	118,0	23,0	3,1	10,7	1,7
9 premiers mois	p 10.090	186,5	119,4	23,3	3,2	10,8	2,1
10 premiers mois	p 10.562	194,7	124,9	24,1	3,5	11,2	2,5
11 premiers mois	p 10.917	210,4	134,7	25,3	4,3	11,9	3,0
12 mois	p 14.850	247,3	156,0	29,7	5,1	13,8	3,5

1 Sociétés belges : sociétés anonymes et en commandite par actions de droit belge.

2 Il s'agit du mois de paiement du dividende pour les colonnes (1) à (6).

3 Les coupons d'obligations sont, comme les dividendes, recensés pendant le mois où ils sont payés. Le paiement des coupons d'obligations peut être effectué avant celui des dividendes. De ce fait, les obligations dont les coupons sont recensés à la colonne (7) ne représentent pas nécessairement toutes des emprunts des sociétés faisant l'objet des colonnes précédentes.

4 Non compris la B.N.B., la S.N.C.I et la Sabena.

5 A partir de 1961 sont repris graduellement dans les statistiques les sociétés de droit congolais qui se convertissent en sociétés de droit belge exploitant au Congo; les sociétés de droit congolais ne sont plus comprises dans la statistique.



**XVII - 4. — EMISSIONS DES SOCIÉTÉS <sup>1</sup>**

Chiffres annuels

(millions de francs)

Source : Institut National de la Statistique (données modifiées par la B.N.B. 2).

Années	Actions		Obligations (montant nominal)					Actions et obligations	Actions et obligations
	émissions nominales	émissions nettes	émissions non continues			émissions continues nettes	Total des émissions nettes	Total des émissions nettes	Total des émissions nettes (I.N.S.)
			émissions	amortisse- ments	émissions nettes				
	(1)	(2)	(3)	(4)	(5) = (3) - (4)	(6)	(7) = (5) + (6)	(8) = (2) + (7)	(9)

**Sociétés ayant leur principale exploitation en Belgique**

1956	16.557	3.503	1.701	1.363	338	389	727	4.230	6.562
1957	27.682	5.573	3.120	1.448	1.672	833	2.505	8.078	10.687
1958	8.801	4.908	3.144	1.506	1.638	1.288	2.926	7.834	12.920
1959	10.227	3.760	3.196	1.530	1.666	814	2.480	6.240	11.317
1960	16.065	6.266	1.367	1.682	— 315	1.009	694	6.960	11.241
1961	19.013	6.014	1.667	1.520	147	844	991	7.005	12.660
1962	19.173	8.249	3.375	1.860	1.515	1.762	3.277	11.526	14.614
1963	14.956	p 6.544	4.640	1.648	2.992	418	3.410	p 9.954	12.018
1964	p 21.556	11.065	3.851	2.068	1.783	1.000	2.783	13.848	14.219

**Sociétés ayant leur principale exploitation à l'étranger <sup>3</sup>**

1956	8.630	3.146	341	110	231	5	236	3.382	2.637
1957	6.994	1.759	724	171	553	...	553	2.312	1.905
1958	2.282	1.162	450	124	326	51	377	1.539	1.119
1959	2.442	613	215	87	128	— 21	107	720	606
1960	6.443	1.685	80	177	— 97	— 21	— 118	1.567	1.510
1961	209	82	...	85	— 85	— 24	— 109	— 27	— 64
1962	398	204	4	82	— 28	...	— 28	176	167
1963	232	p 40	...	257	— 257	— 6	— 263	p— 223	— 223
1964	p 1.660	9	1	58	— 57	...	— 57	— 48	— 48

**Total général**

1956	25.187	6.649	2.042	1.473	569	394	963	7.612	9.199
1957	34.676	7.332	3.844	1.619	2.225	833	3.058	10.390	12.692
1958	11.083	6.070	3.594	1.630	1.964	1.339	3.303	9.373	14.039
1959	12.669	4.373	3.411	1.617	1.794	793	2.587	6.960	11.923
1960	22.508	7.951	1.447	1.859	— 412	988	576	8.527	12.751
1961	19.222	6.096	1.667	1.605	62	820	882	6.978	12.596
1962	19.571	8.453	3.379	1.892	1.487	1.762	3.249	11.702	14.782
1963	15.188	p 6.584	4.640	1.905	2.735	412	3.147	p 9.731	11.795
1964	p 23.216	11.074	3.852	2.126	1.726	1.000	2.726	13.800	14.171

<sup>1</sup> Sociétés belges : sociétés anonymes, en commandite par actions et de personnes à responsabilité limitée de droit belge. Sociétés congolaises (jusqu'au 30 juin 1960) : sociétés par actions à responsabilité limitée et de personnes à responsabilité limitée de droit congolais (voir note 3).

<sup>2</sup> Ces modifications consistent d'une part à inclure les appels de fonds, d'autre part à éliminer les émissions continues et non continues d'obligations du secteur public (S.N.C.I., Sabena) et les émissions d'obligations et de bons de caisse des banques belges.

<sup>3</sup> Jusqu'au 30 juin 1960, y compris les sociétés belges ayant leur principale exploitation au Congo et les sociétés de droit congolais. A partir de juillet 1960, cette statistique ne comprend plus les sociétés de droit congolais.

N. B. — Col. (1) et (9) montants repris sans modification des statistiques de l'I.N.S. — col. (2) à (8) montants modifiés par la B.N.B. comme indiqué à la note 2 ci-dessus.

Col. (1) : constitutions de sociétés et augmentations de capital — col. (2) : montants libérés sur souscriptions d'actions (déduction faite des libérations autres qu'en espèces), primes d'émission et appels de fonds — col. (3) : nouvelles émissions (partie effectivement émise au cours de l'année) plus reliquats d'émissions antérieures, moins emprunts de conversion.

**XVII - 5. — EMISSIONS DES SOCIETES <sup>1</sup>**

Chiffres mensuels <sup>2</sup>

(millions de francs)

Source : Institut National de la Statistique (données modifiées par la B.N.B. 3).

Périodes	A. — Sociétés ayant leur principale exploitation en Belgique				B. — Sociétés ayant leur principale exploitation à l'étranger			
	Actions		Obligations (Montant nominal)	Actions et obligations	Actions		Obligations (Montant nominal)	Actions et obligations
	émissions nominales (1)	émissions nettes (2)	émissions non continues brutes (3)	Total (4) = (2) + (3)	émissions nominales (5)	émissions nettes (6)	émissions non continues brutes (7)	Total (8) = (6) + (7)
1962 6 premiers mois ...	6.691	2.877	1.564	4.441	256	31	...	31
9 premiers mois ...	13.945	5.084	1.590	6.674	395	196	...	196
12 mois .....	19.173	6.519	3.375	9.894	399	196	4	200
1963 3 premiers mois ...	1.614	693	706	1.399	...	...	...	...
6 premiers mois ...	5.805	2.829	2.360	5.189	232	40	...	40
9 premiers mois ...	8.721	3.852	2.917	6.769	232	40	...	40
12 mois .....	14.956	5.244	4.640	9.884	232	40	...	40
1964 3 premiers mois ...	3.608	1.025	183	1.208	1.335	...	...	...
6 premiers mois ...	9.145	3.964	1.677	5.641	1.546	9	...	9
9 premiers mois ...	13.567	5.805	1.912	7.717	1.546	9	...	9
12 mois .....	21.556	9.766	<i>p</i> 3.851	<i>p</i> 13.617	1.660	9	<i>p</i> 1	<i>p</i> 10
1964 Avril .....	2.347	1.164	611	1.775	...	...	...	...
Mai .....	2.001	1.255	827	2.082	...	...	...	...
Juin .....	1.189	520	56	576	211	9	...	9
Juillet .....	3.108	1.381	44	1.425	...	...	...	...
Août .....	432	181	16	197	...	...	...	...
Septembre .....	882	279	175	454	...	...	...	...
Octobre .....	2.453	1.720	210	1.930	113	...	...	...
Novembre .....	2.647	1.009	150	1.159	...	...	...	...
Décembre .....	2.890	1.231	311	1.542	...	...	...	...
1965 Janvier ..... <i>p</i>	711	213	1.000	1.213	n.d.	n.d.	n.d.	n.d.
Février ..... <i>p</i>	427	176	...	176	n.d.	n.d.	n.d.	n.d.
Mars ..... <i>p</i>	4.307	1.482	...	1.482	n.d.	n.d.	n.d.	n.d.
Avril ..... <i>p</i>	4.135	479	...	479	n.d.	n.d.	n.d.	n.d.
Mai ..... <i>p</i>	1.454	316	...	316	n.d.	n.d.	n.d.	n.d.
Juin ..... <i>p</i>	1.072	373	815	1.188	n.d.	n.d.	n.d.	n.d.
Juillet ..... <i>p</i>	1.485	385	2	387	n.d.	n.d.	n.d.	n.d.
Août ..... <i>p</i>	713	255	...	255	n.d.	n.d.	n.d.	n.d.
Septembre ..... <i>p</i>	1.090	317	...	317	n.d.	n.d.	n.d.	n.d.
Octobre ..... <i>p</i>	656	307	...	307	n.d.	n.d.	n.d.	n.d.
Novembre ..... <i>p</i>	3.980	999	1.512	2.511	n.d.	n.d.	n.d.	n.d.
Décembre ..... <i>p</i>	2.513	972	...	972	n.d.	n.d.	n.d.	n.d.
1966 Janvier ..... <i>p</i>	733	452	15	467	n.d.	n.d.	n.d.	n.d.
Février ..... <i>p</i>	922	529	...	529	n.d.	n.d.	n.d.	n.d.

<sup>1</sup> Sociétés belges : sociétés anonymes, en commandite par actions et de personnes à responsabilité limitée de droit belge.

<sup>2</sup> Les chiffres de ce tableau diffèrent des données reprises au tableau XVII - 4 sur les points suivants : a) les émissions nettes d'actions ne comprennent pas les appels de fonds; b) les émissions d'obligations sont brutes (amortissements non déduits) et ne comprennent pas les émissions continues.

<sup>3</sup> Les modifications consistent à éliminer les émissions d'obligations du secteur public.

N. B. — 3, 6 et 9 premiers mois = addition des chiffres mensuels. Le chiffre des 12 mois comprend des données supplémentaires qui ne peuvent être ventilées mensuellement [pour les colonnes (1), (3), (5) et (7) voir le tableau XVII-4].

Références bibliographiques : *Annuaire Statistique de la Belgique. — Bulletin de Statistique de l'I.N.S. — Statistiques Economiques belges 1941-1960 et 1950-1960* (B.N.B.). — *Bulletin Mensuel des Statistiques* (Commission de la Bourse de Bruxelles). — *Bulletin Hebdomadaire de la Kredietbank*.

## XVIII. — MARCHÉ MONÉTAIRE

### 1. — MARCHÉ DE L'ARGENT AU JOUR LE JOUR ET A TRES COURT TERME \*

(millions de francs)

Moyennes journalières <sup>1</sup>	Capitaux prêtés par			Capitaux empruntés par				Total (8) = (1) + (2) + (3) ou (4) + (5) + (6) + (7)	Retraits de capitaux (9)
	Banques de dépôts <sup>2</sup>	Fonds des Rentes	Autres organismes <sup>3</sup>	Banques de dépôts <sup>2</sup>	Fonds des Rentes	I.R.G.	Autres organismes <sup>4</sup>		
	(1)	(2)	(3)	(4)	(5)	(6)	(7)		
1956 .....	2.428	...	2.780	22	2.313	2.587	286	5.208	185
1957 .....	2.288	...	3.305	17	2.786	2.514	276	5.593	5
1958 .....	2.078	...	1.821	15	968	2.496	420	3.899	577
1959 .....	2.191	159	1.165	73	29	2.981	432	3.515	188
1960 .....	2.415	1.107	1.664	1.025	10	3.104	1.047	5.186	37
1961 .....	2.487	1.811	1.671	1.817	1	3.162	989	5.969	23
1962 .....	1.518	943	1.703	1.517	1	1.375	1.271	4.164	307
1963 .....	1.585	202	1.842	1.600	122	1.126	781	3.629	49
1964 .....	1.879	6	2.743	1.310	480	1.690	1.148	4.628	11
1965 .....	1.767	722	2.546	1.417	5	3.613		5.035	83
1964 2 <sup>e</sup> trimestre .....	1.585	7	2.859	1.243	144	2.151	913	4.451	...
3 <sup>e</sup> trimestre .....	1.968	...	2.810	1.450	304	1.860	1.164	4.778	...
4 <sup>e</sup> trimestre .....	2.139	17	2.808	1.117	691	1.619	1.537	4.964	...
1964 Septembre .....	1.678	...	2.631	1.348	337	1.721	903	4.309	...
Octobre .....	1.825	...	3.141	1.314	713	1.788	1.151	4.966	...
Novembre .....	2.126	44	2.865	1.072	1.041	1.514	1.408	5.035	...
Décembre .....	2.465	9	2.425	962	350	1.544	2.043	4.899	...
1965 1 <sup>er</sup> trimestre .....	2.032	294	2.293	1.410	22	1.571	1.616	4.619	338
2 <sup>e</sup> trimestre .....	1.617	342	2.563	1.500	...	2.160	862	4.522	...
3 <sup>e</sup> trimestre .....	1.763	1.037	2.637	1.440	...	3.008	989	5.437	...
4 <sup>e</sup> trimestre .....	1.660	1.201	2.686	1.316	...	4.231		5.547	...
1965 Février .....	1.812	483	2.790	1.685	...	1.741	1.659	5.085	180
Mars .....	1.955	229	2.428	1.357	...	1.177	2.078	4.612	4
Avril .....	1.884	191	2.821	1.554	...	2.799	543	4.896	...
Mai .....	1.438	298	2.660	1.583	...	2.006	807	4.396	...
Juin .....	1.536	537	2.206	1.362	...	1.679	1.238	4.279	...
Juillet .....	1.849	1.053	2.413	1.590	...	2.283	1.442	5.315	...
Août .....	2.017	1.245	2.882	1.346	...	4.217	581	6.144	...
Septembre .....	1.412	806	2.615	1.384	...	2.508	941	4.833	...
Octobre .....	1.623	1.355	2.598	1.372	...	2.526	1.678	5.576	...
Novembre .....	1.196	1.200	2.738	1.657	...	1.799	1.678	5.134	...
Décembre .....	2.146	1.048	2.724	929	...	4.989		5.918	...
1966 Janvier .....	1.887	961	2.831	1.146	...	4.533		5.679	...
Février .....	2.258	519	2.346	1.303	400	3.420		5.123	...

\* Du 27 février 1956 au 16 novembre 1959, on a traité outre de l'argent au jour le jour, de l'argent prêté ou emprunté à 5 et 10 jours. Ces montants sont par conséquent compris dans les chiffres ci-dessus. Depuis le 17 novembre 1959, il n'y a plus eu d'argent prêté ou emprunté à 5 et 10 jours. Depuis cette même date, la plus grande partie des capitaux traités au jour le jour est régie par le « Protocole dressé en vue de la participation au marché du call money garanti ». Le présent tableau tient compte, en outre, de capitaux traités en dehors de ce Protocole.

Les capitaux qui sont occasionnellement empruntés par certains organismes et reprêtés par eux le même jour, sont recensés comme des prêts des prêteurs initiaux et des emprunts des emprunteurs ultimes. En vue d'éviter un double emploi, il est fait abstraction des emprunts et des prêts des organismes qui ont agi comme intermédiaires.

<sup>1</sup> Jusqu'au 31 décembre 1964, les moyennes sont calculées sur la base du nombre de jours ouvrables de la période. A partir de 1965, les moyennes sont établies sur la base du nombre total de jours de la période; cette dernière méthode de calcul correspond à celle que l'I.R.G. adopte dans la présentation de ses données.

<sup>2</sup> Jusqu'au 16 novembre 1959, les banques de dépôts comprennent uniquement celles de Bruxelles et d'Anvers. Celles d'autres places y ont ensuite été ajoutées.

<sup>3</sup> Jusqu'au 16 novembre 1959, cette colonne comprenait notamment la C.G.E.R., la B.C.C.B.R.U., l'O.N.S.S., le Crédit Communal. Depuis le 17 novembre 1959 elle comprend notamment la C.G.E.R., le Crédit Communal, la S.N.C.B. et depuis août 1960, divers prêteurs « hors Protocole ».

<sup>4</sup> Jusqu'au 16 novembre 1959, cette colonne comprenait notamment la S.N.C.I., la B.C.C.B.R.U., l'O.N.D. Depuis le 17 novembre 1959 elle comprend notamment l'O.N.D., la C.N.C.P., la S.N.C.I.

**XVIII - 3. — ACTIVITE DES CHAMBRES DE COMPENSATION**

Mouvement du débit

Moyennes mensuelles ou mois	Nombre de chambres	Bruxelles						Province		Total général	
		Argent à très court terme 1		Autres opérations 2		Total		Milliers de pièces	Milliards de francs	Milliers de pièces	Milliards de francs
		Milliers de pièces	Milliards de francs	Milliers de pièces	Milliards de francs	Milliers de pièces	Milliards de francs				
1958 .....	38	2	113	245	131	247	244	235	63	482	307
1959 .....	39	2	124	248	142	250	266	237	64	487	330
1960 .....	39	3	208	289	158	292	366	243	57	535	423
1961 .....	39	3	235	409	167	412	402	261	62	673	464
1962 .....	39	3	158	475	196	478	354	285	68	763	422
1963 .....	39	2	129	510	226	521	355	302	73	823	428
1964 .....	39	2	148	605	269	607	417	358	82	965	499
1965 .....	39	2	169	736	307	738	476	423	99	1.161	575
1964 4 <sup>e</sup> trimestre .....	39	3	169	658	281	661	450	382	86	1.043	536
1965 1 <sup>er</sup> trimestre .....	39	2	156	654	316	656	472	397	90	1.053	562
2 <sup>e</sup> trimestre .....	39	2	140	681	315	683	455	419	96	1.101	551
3 <sup>e</sup> trimestre .....	39	3	186	736	282	739	468	408	99	1.147	567
4 <sup>e</sup> trimestre .....	39	3	194	874	313	877	507	467	110	1.344	617
1964 Octobre .....	39	3	175	636	263	639	438	368	85	1.007	523
Novembre .....	39	3	158	611	265	614	423	361	80	975	503
Décembre .....	39	2	175	727	313	729	488	418	94	1.147	582
1965 Janvier .....	39	2	144	610	291	612	435	359	88	971	523
Février .....	39	2	152	632	303	634	455	380	81	1.014	536
Mars .....	39	3	172	718	355	721	527	452	101	1.173	628
Avril .....	39	2	152	674	313	676	465	416	91	1.092	556
Mai .....	39	2	135	662	315	664	450	408	94	1.072	544
Juin .....	39	2	133	706	317	708	450	432	104	1.140	554
Juillet .....	39	2	175	722	318	724	493	405	100	1.129	593
Août .....	39	3	219	707	263	710	482	396	95	1.106	577
Septembre .....	39	3	163	780	266	783	429	424	103	1.207	532
Octobre .....	39	3	189	798	290	801	479	438	103	1.239	582
Novembre .....	39	2	156	832	299	834	455	458	107	1.292	562
Décembre .....	39	3	237	992	350	995	587	506	120	1.501	707
1966 Janvier .....	39	2	205	1.038	329	1.040	534	435	108	1.475	642
Février .....	39	2	185	1.009	287	1.011	472	423	105	1.434	577

1 Il s'agit de l'argent au jour le jour et, du 27 février 1956 au 16 novembre 1959, de l'argent prêté ou emprunté à 1, 5 ou 10 jours. Depuis le 17 novembre 1959, il n'y a plus eu d'argent à 5 ou 10 jours.

2 Titres, effets publics, coupons, virements, chèques, traites, promesses, quittances, opérations sur l'étranger, etc.

Références bibliographiques : *Statistiques Economiques belges 1941-1950 et 1950-1960* (B.N.B.) — *Bulletin d'Information et de Documentation* (B.N.B.) : XXVIII<sup>e</sup> année, vol. I, n<sup>o</sup> 5, mai 1953 : « Une nouvelle statistique : le marché de l'argent au jour le jour (call money) » — XXXV<sup>e</sup> année, vol. I, n<sup>o</sup> 4, avril 1960 : « Le marché monétaire en Belgique » — XXXVII<sup>e</sup> année, vol. I, nos 3 et 4, mars et avril 1962 : « La réforme du 1<sup>er</sup> janvier 1962 et le marché monétaire belge ».

# XIX. — TAUX D'ESCOMPTE, D'INTERET ET DE RENDEMENT

(Pour cent par an)

## 1. — TAUX D'ESCOMPTE ET D'INTERET DE LA BANQUE NATIONALE DE BELGIQUE

Date des changements	Escompte						Avances en compte courant et prêts sur *				
	Traites acceptées domiciliées en banque, warrants	Acceptations préalablement visées par la B.N.B.	Traites acceptées non domiciliées en banque	Traites non acceptées		Promesses	certificats de trésorerie		certificats du Fonds des Rentes, émis à maximum 306 jours	autres effets publics <sup>2</sup>	
				domiciliées en banque	non domiciliées en banque		émis à maximum 306 jours <sup>1</sup>				
1959 8 janvier ...	3,25	3,25	3,75	4,25	4,75	4,75	Taux du certificat plus 5/16 %, minimum 2,25 %		Taux du Certificat + 5/16 % minimum 2,25 %	4,75	
24 décembre ..	4,—	4,—	4,50	4,75	5,25	5,25				5,—	
1960 4 août .....	5,—	5,—	5,50	5,75	6,25	6,25				6,25	
		représentatives d'importations   d'exportations									
10 novembre ..	5,—	5,—	4,—	5,50	5,75	6,25	6,25			6,25	
1961 24 août .....	4,75	4,75	3,75	5,25	5,50	6,—	6,—			6,—	
								Certificats de trésorerie émis au taux de 1 15/16 %	Certificats de trésorerie et certificats du Fonds des Rentes émis à maximum 180 jours	Certificats de trésorerie émis à plus de 180 jours et à maximum 306 jours	
28 décembre ..	4,50	4,50	3,50	5,—	5,25	5,75	5,75	2,25	4,50	5,25	5,75
1962 18 janvier ...	4,25	4,25	3,25	4,75	5,—	5,50	5,50	2,25	4,25	5,—	5,50
22 mars .....	4,—	4,—	3,—	4,50	4,75	5,25	5,25	2,25	4,—	4,50	5,25
9 août .....	3,75	3,75	3,—	4,25	4,50	5,—	5,—	2,25	3,75	4,25	5,—
6 décembre ..	3,50	3,50	2,75	4,—	4,50	5,—	5,—	—	3,50	4,—	5,—
1963 18 juillet .....	4,—	4,—	3,25	4,50	5,—	5,50	5,50	—	4,—	4,50	5,50
31 octobre ...	4,25	4,25	3,75	5,—	5,75	6,25	6,25	—	4,50	5,25	6,25
1964 4 février ....	4,25	4,25	3,75	5,—	5,75	6,25	6,25	—	4,75	5,50	6,50
8 juillet .....	4,75	4,75	4,25	5,25	5,75	6,25	6,25	—	5,—	5,50	6,50
18 décembre ..	4,75	4,75	4,25	5,25	5,75	6,25	6,25	—	5,25	5,75	6,50

<sup>1</sup> Intitulé avant le 21 mars 1957 : Certificats de trésorerie ayant maximum 12 mois à courir.

<sup>2</sup> Y compris les certificats de trésorerie à plus de 12 mois. — Sont seuls acceptés en nantissement les titres et effets publics « au porteur » libellés en francs belges.

\* Quotité de l'avance au 28 février 1966

Cert. de trés. et cert. du Fonds des Rentes émis à max. 306 jours ... max. 95 % | Autres effets publics (voir note 2) ..... max. 80 %

## XIX - 2. — TAUX DE L'ARGENT AU JOUR LE JOUR

Moyennes <sup>1</sup>	
1959 Du 1-1 au 16-11 ...	1,01
Du 17-11 au 31-12 ...	2,11
1960 .....	2,82
1961 .....	2,56
1962 .....	2,14
1963 .....	2,31
1964 .....	3,35
1965 .....	3,17
1965 Mars .....	2,57
Avril .....	3,05
Mai .....	3,47
Juin .....	3,57
Juillet .....	3,98
Août .....	3,02
Septembre .....	2,77
Octobre .....	3,54
Novembre .....	3,28
Décembre .....	3,64
1966 Janvier .....	3,20
Février .....	3,16

## XIX - 3. — TAUX DES CERTIFICATS DE TRESORERIE ET DES CERTIFICATS DU FONDS DES RENTES

A fin de période	Certificats de trésorerie à très court terme <sup>2</sup>				Certificats de trésorerie B et certificats du Fonds des Rentes <sup>3</sup>		Dates	Certificats de trésorerie émis par adjudication <sup>7</sup>		
	1 mois	2 mois	3 mois	4 mois	4,25	3,27		6 mois	9 mois	12 mois
1961 .....	3,50	3,75	4,00	4,25	4,25	3,27	1960 5 janv.	4,171	*	4,354
1962 .....	2,50	2,75	3,00	—	4,35	4,31	1961 6 janv.	4,862	4,925	4,956
1963 .....	3,50	3,80	4,10	—	4,35	4,31	1962 4 janv.	4,283	4,364	*
1964 .....	4,25	4,50	4,75	—	5,25	4,89	1963 3 janv.	3,360	3,416	3,450
1965 Mars ..	4,00	4,25	4,50	—	4,95	4,97	1964 14 janv.	4,750	4,800	4,750
Avril ..	4,00	4,25	4,50	—	4,95	4,95	1965 13 avril	5,20	5,35	5,45
Mai ...	4,00	4,25	4,50	—	4,95	4,95	11 mai	5,20	5,35	5,45
Juin ...	4,10	4,35	4,60	—	5,00	4,98	8 juin	5,20	5,35	5,45
Juillet ..	4,30	4,55	4,80	—	5,15	5,14	13 juil.	5,35	5,45	5,50
Août ..	4,10	4,35	4,60	—	5,00	5,09	10 août	5,35	5,45	5,50
Sept. ...	4,00	4,30	4,60	—	4,95	4,98	14 sept.	5,20	5,35	5,45
Oct. ...	4,00	4,30	4,60	—	4,95	4,95	12 oct.	5,15	5,30	5,40
Nov. ...	4,00	4,30	4,60	—	5,00	4,98	9 nov.	5,15	5,30	5,40
Déc. ...	4,10	4,40	4,75	—	5,15	5,07	14 déc.	5,30	5,45	5,50
1966 Janv. ..	4,10	4,40	4,75	—	5,05	5,12	1966 11 janv.	5,30	5,45	5,00
Fév. ...	4,10	4,40	4,75	—	5,00	5,01	8 fév.	5,25	5,40	5,45
							5 mars	5,25	5,40	5,45

<sup>1</sup> Jusqu'à fin décembre 1964, les moyennes sont calculées sur la base du nombre de jours ouvrables de la période. A partir de 1965, les moyennes sont établies sur la base du nombre total de jours de la période; cette dernière méthode de calcul correspond à celle que l'I.R.C. adopte dans la présentation de ses données.

Il convient de noter également que, jusqu'au 16 novembre 1959, il s'agit de moyennes arithmétiques simples des taux uniques journaliers tandis qu'à partir du 17 novembre 1959, il s'agit de moyennes pondérées des taux journaliers moyens. (La pondération tient compte, non seulement des capitaux empruntés chaque jour dans le cadre du « Protocole dressé en vue de la participation au marché du call money garanti », mais encore de capitaux empruntés en dehors de ce Protocole.)

<sup>2</sup> Cf. Arrêté ministériel du 9 novembre 1957 (*Moniteur belge* du 10 novembre 1957, p. 8028), modifié par arrêté ministériel du 25 mars 1964 (*Moniteur belge* du 28 mars 1964, p. 8238).

<sup>3</sup> Les certificats de trésorerie B sont détenus soit par les banques soit par le Fonds des Rentes; les certificats du Fonds des Rentes sont détenus par les banques et accessoirement, depuis mai 1965, par des institutions du secteur public et des caisses d'épargne privées. Ces deux types de certificats ont été créés lors de la réforme du marché monétaire de novembre 1957; les certificats de trésorerie B ont été créés par la conversion à concurrence de 8,9 milliards de la dette à court terme logée à l'époque dans les banques, le solde de cette dette, soit 20 milliards étant converti en certificats de trésorerie A à 12 mois et à 1 15/16 p.c. (Arrêté ministériel du 9 novembre 1957, *Moniteur belge* du 10 novembre 1957, p. 8080). Par l'A.R. du 20-12-1962, les certificats A ont été convertis en un « Emprunt Spécial de Conversion de 1962 » remboursable en 20 ans et divisé en trois tranches, (10.000, 5.000 et 4.826 millions) portant intérêt au taux de 8,50 % l'an à partir du 1-1-1962, 31-12-1966 et 31-12-1971 respectivement. Avant ces dates le taux reste fixé à 1 15/16 % l'an. L'encours des certificats de trésorerie B ne varie pas; le 8 avril 1960 il a cependant été porté à 9,1 milliards par conversion de certificats de Trésorerie A. A partir de la réforme du marché monétaire de novembre 1957, les certificats de trésorerie A et B et les certificats du Fonds des Rentes ont été les seuls effets publics éligibles pour constituer la couverture dite « partielle » des dépôts à un mois au plus des banques de grande et de moyenne circulation jusqu'à la suppression de cette couverture le 1er janvier 1962. Jusqu'à la fin de 1961, le taux des certificats de trésorerie B et des certificats du Fonds des Rentes a été lié au taux d'escompte de la Banque Nationale de Belgique pour les traites acceptées domiciliées en banque; depuis le 1er janvier 1962, le taux des certificats du Fonds des Rentes est fixé par des adjudications hebdomadaires qui déterminent également le taux des certificats de trésorerie B.

<sup>4</sup> Taux de la dernière adjudication hebdomadaire du mois.

<sup>5</sup> Moyenne pondérée des taux fixés par les adjudications hebdomadaires du mois.

<sup>6</sup> Taux unique, valable pour tous les certificats adjugés (taux le plus élevé retenu par le Fonds des Rentes).

<sup>7</sup> Jusqu'à la fin de 1963, taux moyens pondérés par les montants des certificats adjugés. A partir de janvier 1964, taux uniques valables pour tous les certificats adjugés (taux les plus élevés retenus par le Trésor).

\* Pas d'adjudication.

**XIX - 4. — TAUX DES DEPOTS EN FRANCS BELGES DANS LES BANQUES  
ET A LA CAISSE GENERALE D'EPARGNE ET DE RETRAITE**

A fin de période	Tarif 1 Comptes de dépôt à					Caisse Générale d'Épargne (Dépôts d'épargne des particuliers) 3	
	vue	15 jours de préavis 2	Terme 2			jusqu'à 250.000 F	au-delà de 250.000 F
			1 mois	3 mois	6 mois		
1958	0,50	0,90	1,35	1,75	2,15	3,00	2,00
1959	0,50	0,85	1,20	1,60	1,95	3,00	2,00
1960	0,50	1,75	2,85	3,45	3,60	3,00	2,00
1961	0,50	1,30	2,40	3,15	3,30	3,00	2,00
1962	0,50	1,00	1,70	2,50	2,70	3,00	2,00
1963	0,50	1,20	2,10	3,00	3,50	3,00	2,00
1964	0,50	1,30	3,00	3,50	4,00	3,00	2,00
1964 Octobre	0,50	1,30	3,00	3,50	4,00	3,00	2,00
1964 Novembre	0,50	1,30	3,00	3,50	4,00	3,00	2,00
1964 Décembre	0,50	1,30	3,00	3,50	4,00	3,00	2,00
1965 Janvier	0,50	1,30	3,00	3,50	4,00	3,00	2,00
1965 Février	0,50	1,30	3,00	3,50	4,00	3,00	2,00
1965 Mars	0,50	1,30	3,00	3,50	4,00	3,00	2,00
1965 Avril	0,50	1,30	3,00	3,50	4,00	3,00	2,00
1965 Mai	0,50	1,30	3,00	3,50	4,00	3,00	2,00
1965 Juin	0,50	1,30	3,00	3,50	4,00	3,00	2,00
1965 Juillet	0,50	1,30	3,00	3,50	4,00	3,00	2,00
1965 Août	0,50	1,30	3,00	3,50	4,00	3,00	2,00
1965 Septembre	0,50	1,30	3,00	3,50	4,00	3,00	2,00
1965 Octobre	0,50	1,30	3,00	3,50	4,00	3,00	2,00
1965 Novembre	0,50	1,30	3,00	3,50	4,00	3,00	2,00
1965 Décembre	0,50	1,30	3,00	3,50	4,00	3,00	2,00
1966 Janvier	0,50	1,30	3,00	3,50	4,00	3,00	2,00
1966 Février	0,50	1,30	3,00	3,50	4,00	3,00	2,00

1 Tarif appliqué par environ 25 banques, dont les principales. D'autres banques, surtout régionales appliquent en général un tarif supérieur. — 2 De novembre 1957 à la fin de 1961 les taux des dépôts à préavis et à terme ont fluctué en fonction du taux d'escompte de la B.N.B. pour les traites acceptées domiciliées en banque. Depuis le début de 1962, leurs variations, décidées en fonction des conditions du marché, de l'état de la balance des paiements et de l'évolution de la conjoncture, font l'objet d'un accord précédé de consultations entre la Banque Nationale de Belgique et l'Association Belge des Banques. — 3 Non compris une prime de fidélité accordée pour la première fois en 1958 pour toute somme restée en dépôt pendant l'année civile entière ou, à partir de 1965, entre le 10 janvier et le 31 décembre d'une même année. Le taux de cette prime a évolué comme suit : pour les sommes jusqu'à 250.000 F (350.000 F à partir du 1er janvier 1965), 0,30 p.c. de 1958 à 1963 (sauf en 1959 où l'octroi de la prime a été suspendu), 0,40 p.c. en 1964 et 0,50 p.c. à partir du 1er janvier 1965; pour les sommes au-delà de 250.000 F (350.000 F à partir du 1er janvier 1965) 0,20 p.c. de 1960 à 1963 (pas de prime en 1958 et 1959), 0,30 p.c. en 1964 et 0,40 p.c. à partir du 1er janvier 1965.

**XIX - 5. — TAUX DE RENDEMENT DE TITRES A REVENU FIXE,  
COTES A LA BOURSE DE BRUXELLES \***

Début de période	Emprunts émis avant le 1 <sup>er</sup> décembre 1962					Emprunts émis après le 1 <sup>er</sup> décembre 1962			
	Dettes unifiées (rendement en regard au cours seulement)	Echéance de 2 à 5 ans		Echéance de 5 à 20 ans		Taux moyen pondéré (non compris la Dette unifiée)	Echéance de 5 à 20 ans		Taux moyen pondéré
		Etat	Paraétatiques et villes	Etat	Paraétatiques et villes		Etat	Paraétatiques et villes	
1957	4,47	—	5,17 <sup>1</sup>	5,54	5,59	5,45	—	—	—
1958	4,93	—	5,53 <sup>1</sup>	6,47	6,51	6,41	—	—	—
1959	4,29	—	4,44	4,85	4,93	4,85	—	—	—
1960	4,21	4,72	4,79	5,21	5,10	5,11	—	—	—
1961	4,39	5,55	5,69	6,07	5,80	5,89	—	—	—
1962	4,40	5,21	5,34	5,74	5,70	5,64	—	—	—
1963	4,05	4,54	4,50	4,96	5,02	4,94	—	—	—
1964	4,04	5,04	4,92	5,32	5,21	5,23	5,98	5,95	5,98
1965	4,06	5,38	5,38	5,62	5,60	5,53	6,43	6,55	6,47
1965 Mars	4,06	5,20	5,31	5,53	5,57	5,43	6,40	6,51	6,43
1965 Avril	4,06	5,21	5,28	5,51	5,58	5,42	6,39	6,52	6,42
1965 Mai	4,06	5,29	5,36	5,59	5,59	5,48	6,44	6,51	6,45
1965 Juin	4,06	5,37	5,41	5,59	5,61	5,51	6,45	6,53	6,48
1965 Juillet	4,06	5,40	5,41	5,61	5,63	5,53	6,49	6,53	6,50
1965 Août	4,06	5,26	5,36	5,54	5,56	5,44	6,34	6,45	6,38
1965 Septembre	4,06	5,34	5,36	5,57	5,56	5,47	6,39	6,45	6,41
1965 Octobre	4,05	5,45	5,46	5,64	5,57	5,54	6,45	6,51	6,47
1965 Novembre	4,06	5,39	5,44	5,66	5,57	5,53	6,50	6,55	6,53
1965 Décembre	4,06	5,34	5,46	5,66	5,62	5,54	6,50	6,56	6,53
1966 Janvier	4,06	5,35	5,46	5,66	5,64	5,54	6,45	6,54	6,49
1966 Février	4,05	5,45	5,44	5,68	5,65	5,57	6,50	6,56	6,53
1966 Mars	4,05	5,52	5,52	5,68	5,66	5,61	6,53	6,61	6,57

\* Sauf indication contraire, le taux de rendement moyen est celui qui, appliqué au calcul de la valeur actuelle de l'ensemble des termes d'annuités (remboursement, intérêts, lots et primes éventuels) encore à recevoir, égalise cette valeur actuelle au prix d'achat du capital en vic, évalué au cours du jour, majoré des courtages et éventuellement des intérêts courus.

1 Emprunts aux taux de 4 et 4,5 %.

N. B. — Méthode d'établissement : voir *Bulletin d'Information et de Documentation* (B.N.B.), XXXI<sup>e</sup> année, vol. I, no 2, février 1956.  
Références bibliographiques : *Moniteur belge* : situations hebdomadaires de la B.N.B. — *Bulletin d'Information et de Documentation* (B.N.B.) : XXVI<sup>e</sup> année, vol. I, no 6, juin 1951 ; « Le Marché de l'argent au jour le jour depuis septembre 1950 » ; XXVIII<sup>e</sup> année, vol. I, no 5, mai 1953 ; « Une nouvelle statistique : le marché de l'argent au jour le jour (call money) » ; XXXII<sup>e</sup> année, vol. II, no 5, novembre 1957 ; « La réforme du marché monétaire » ; XXXV<sup>e</sup> année, vol. I, no 4, avril 1960 ; « Le marché monétaire en Belgique » ; XXXVII<sup>e</sup> année, vol. I, nos 3 et 4, mars et avril 1962 ; « La réforme du 1<sup>er</sup> janvier 1962 et le marché monétaire belge ».

# XX. — BANQUES D'EMISSION ETRANGERES

## 1. — TAUX D'ESCOMPTE

Mois des changements	Allemagne		Etats-Unis 1		France		Grande- Bretagne		Italie		Pays-Bas		Suède		Suisse	
	Dates	Taux	Dates	Taux	Dates	Taux	Dates	Taux	Dates	Taux	Dates	Taux	Dates	Taux	Dates	Taux
Taux en vigueur au 31-12-1956		5,00		3,—		3,—		5,50		4,—		3,75		4,—		1,50
1957 Janvier ...	11	4,50					7	5,—								
Février ...																
Avril .....					11	4,—									15	2,50
Mai .....																
Juillet ....											17	4,25	11	5,—		
Août .....			23	3,50	12	5,—					16	5,—				
Septembre .	19	4,—					19	7,—								
Novembre .			15	3,—												
1958 Janvier ...	17	3,50	24	2,75							24	4,50				
Mars .....			7	2,25			20	6,—			25	4,—				
Avril .....			18	1,75												
Mai .....							22	5,50					3	4,50		
Juin .....	27	3,—					19	5,—	7	3,50	14	3,50				
Août .....							14	4,50								
Septembre .			12	2,—												
Octobre ...					16	4,50					15	3,—				
Novembre .			7	2,50			20	4,—								
1959 Janvier ...	10	2,75									21	2,75				
Février ...					5	4,25									26	2,—
Mars .....			6	3,—												
Avril .....					23	4,—										
Mai .....			29	3,50												
Septembre .	4	3,—	11	4,—												
Octobre ...	23	4,—														
Novembre .											16	3,50				
1960 Janvier ...							21	5,—					15	5,—		
Juin .....	3	5,—	10	3,50			23	6,—								
Août .....			12	3,—												
Octobre ...					6	3,50	27	5,50								
Novembre .	11	4,—														
Décembre ..							8	5,—								
1961 Janvier ...	20	3,50														
Mai .....	5	3,—														
Juillet ....							25	7,—								
Octobre ...							5	6,50								
Novembre .							2	6,—								
1962 Mars .....							8	5,50								
Mars .....							22	5,—								
Avril .....							26	4,50			25	4,—	6	4,50		
Juin .....													8	4,—		
1963 Janvier ...											8	3,50	18	3,50		
Juin .....													14	4,—		
Juillet ....			17	3,50												
Novembre .					14	4,—										
1964 Janvier ...											6	4,—	31	4,50		
Février ...							27	5,—								
Juin .....											4	4,50				
Juillet ....																
Novembre .			24	4,—			23	7,—					6	5,—		
1965 Janvier ...	22	3,50														
Avril .....					9	3,50								9	5,50	
Juin .....																
Août .....	13	4,—														
Décembre .			6	4,50												

1 Federal Reserve Bank of New-York.  
 Définitions des taux d'escompte officiels : voir « International Financial Statistics » (F.M.I.).

## XX - 2. — BANQUE DE FRANCE

(millions de francs français)

	1961 31 décembre	1962 31 décembre	1963 31 décembre	1964 31 décembre	1965 4 février	1966 10 février	1965 4 mars	1966 10 mars
<b>ACTIF</b>								
Encaisse or .....	4.322	4.322	4.322	4.322	4.322	4.322	4.322	4.322
Disponibilités à vue à l'étranger .....	9.985	13.355	17.448	20.665	21.033	22.462	21.409	22.798
Avances au Fonds de Stabilisation des changes <sup>1</sup> .....	1.314	2.546	2.627	3.370	3.420	4.754	3.482	4.713
<i>Concours au Fonds Monétaire Interna-</i> <i>national</i> .....	—	2.204	2.263	3.096	3.172	4.443	3.197	4.410
<i>Autres opérations</i> .....	—	342	364	274	248	311	285	303
Annuités de Prêt de la B.I.R.D. et de l'E.I.B. ....	—	—	630	589	589	1.471	589	1.471
Monnaies divisionnaires .....	18	8	28	24	35	37	34	33
Comptes courants postaux .....	553	481	911	920	850	1.056	855	1.022
Prêts à l'Etat <sup>2</sup> .....	6.500	5.450	5.450	5.450	5.450	5.450	5.450	5.450
Avances à l'Etat <sup>3</sup> .....	2.358	3.221	3.316	3.546	4.286	3.106	4.286	4.143
Portefeuille d'escompte .....	18.675	20.608	20.007	18.606	16.261	15.791	16.087	14.049
Effets représentatifs de crédits à court terme :								
<i>Effets escomptés sur la France</i> .....	5.846	6.310	7.030	6.173	5.484	6.309	6.160	6.422
<i>Effets escomptés sur l'étranger</i> .....	1	1	...	...	...	...	...	1
<i>Effets garantis par l'Office des</i> <i>céréales</i> <sup>4</sup> .....	797	1.223	575	669	547	623	284	368
<i>Obligations cautionnées</i> .....	—	—	—	...	1.296	...	831	594
Effets de mobilisation de crédits à moyen terme :								
<i>Prêts spéciaux à la construction</i> .....	12.031	13.074	12.402	6.819	5.181	4.505	4.972	2.974
<i>Autres crédits à moyen terme</i> .....				4.945	3.753	4.354	3.840	3.690
Effets négociables achetés en France <sup>5</sup>	2.878	2.412	3.220	4.546	3.945	5.340	3.654	5.971
Avances à 30 jours sur effets publics ...	187	166	72	32	32	12	24	16
Avances sur titres .....	74	67	71	88	86	114	87	90
Avances sur or .....	...	...	...	...	...	...	...	...
Effets en cours de recouvrement .....	553	870	1.656	1.689	923	907	843	787
Divers .....	834	885	1.468	1.497	1.439	1.095	1.420	1.137
Total ...	<b>48.251</b>	<b>54.391</b>	<b>61.226</b>	<b>65.344</b>	<b>62.671</b>	<b>65.917</b>	<b>62.542</b>	<b>66.002</b>
<b>PASSIF</b>								
Engagements à vue :								
Billets au porteur en circulation .....	44.348	50.082	55.781	59.544	58.311	62.338	58.395	62.496
Comptes créditeurs :								
<i>Compte courant du Trésor public</i> ...	...	1	1	...	1	...	1	1
<i>Comptes des banques, institutions et</i> <i>personnes étrangères</i> .....	1.561	200	238	426	249	149	196	169
<i>Comptes courants des banques et</i> <i>institutions financières françaises</i> .		1.291	1.789	1.807	788	685	720	681
<i>Autres comptes courants et de</i> <i>dépôts de fonds; dispositions et</i> <i>autres engagements à vue</i> .....	1.029	1.226	1.451	1.435	1.178	1.162	1.147	1.156
Capital de la Banque .....	150	150	250	250	250	250	250	250
Divers .....	1.163	1.441	1.716	1.882	1.894	1.333	1.833	1.249
Total ...	<b>48.251</b>	<b>54.391</b>	<b>61.226</b>	<b>65.344</b>	<b>62.671</b>	<b>65.917</b>	<b>62.542</b>	<b>66.002</b>

<sup>1</sup> Convention du 27 juin 1949.

<sup>2</sup> Convention du 29 octobre 1959 approuvée par la loi du 28 décembre 1959 et convention du 8 mai 1962 approuvée par la loi du 7 juin 1962.

<sup>3</sup> Convention du 29 octobre 1959 approuvée par la loi du 28 décembre 1959.

<sup>4</sup> Loi du 15 août 1986, décret du 29 juillet 1989 et loi du 19 mai 1941.

<sup>5</sup> Décret du 17 juin 1988.



**XX - 3. — BANK OF ENGLAND**

(millions of £)

	1962 28 February	1963 28 February	1964 28 February	1965 28 February	1965 10 February	1966 9 February	1965 10 March	1966 9 March
--	---------------------	---------------------	---------------------	---------------------	---------------------	--------------------	------------------	-----------------

**ISSUE DEPARTMENT**

Government Debt .....	11	11	11	11	11	11	11	11
Other Government Securities .....	2.313	2.338	2.438	2.638	2.638	2.788	2.638	2.838
Other Securities .....	1	1	1	1	1	1	1	1
Coin other than Gold Coin .....	...	...	...	...	...	...	...	...
Amount of Fiduciary Issue .....	2.325	2.350	2.450	2.650	2.650	2.800	2.650	2.850
Gold Coin and Bullion .....	...	...	...	...	...	...	...	...
Total ...	<b>2.325</b>	<b>2.350</b>	<b>2.450</b>	<b>2.650</b>	<b>2.650</b>	<b>2.800</b>	<b>2.650</b>	<b>2.850</b>

Notes Issued :								
In Circulation .....	2.302	2.309	2.430	2.604	2.599	2.781	2.628	2.794
In Banking Department .....	23	41	20	46	51	19	22	56
Total ...	<b>2.325</b>	<b>2.350</b>	<b>2.450</b>	<b>2.650</b>	<b>2.650</b>	<b>2.800</b>	<b>2.650</b>	<b>2.850</b>

**BANKING DEPARTMENT**

Government Securities .....	507	266	298	233	193	361	242	348
Other Securities :								
Discounts and Advances .....	44	54	32	72	110	57	108	79
Securities .....	20	22	25	26	25	28	27	27
Notes .....	23	41	20	46	51	19	22	56
Coin .....	1	1	1	1	1	1	1	1
Total ...	<b>595</b>	<b>384</b>	<b>376</b>	<b>378</b>	<b>380</b>	<b>466</b>	<b>400</b>	<b>511</b>

Capital .....	15	15	15	15	15	15	15	15
Rest .....	4	4	4	4	4	4	4	4
Public Deposits .....	13	11	10	11	9	13	11	11
(including Exchequer, Savings Banks, Commissioners of National Debt, and Dividend Accounts)								
Special Deposits .....	241	—	—	—	—	97	—	96
Other Deposits :								
Bankers .....	249	280	276	262	266	246	283	291
Other Accounts .....	73	74	71	86	86	91	87	94
Total ...	<b>595</b>	<b>384</b>	<b>376</b>	<b>378</b>	<b>380</b>	<b>466</b>	<b>400</b>	<b>511</b>

**XX - 4. — FEDERAL RESERVE BANKS <sup>1</sup>**

(millions of \$)

	1962 31 December	1963 31 December	1964 31 December	1965 31 December	1965 10 February	1966 9 February	1965 10 March	1966 9 March
<b>ASSETS</b>								
Gold certificate account .....	14.430	13.819	13.505	11.702	13.092	11.696	12.986	11.707
Redemption fund for F.R. notes .....	1.266	1.418	1.570	1.734	1.554	1.731	1.542	1.717
Total gold certificate reserves ...	15.696	15.237	15.075	13.436	14.646	13.427	14.528	13.424
Cash .....	288	182	146	129	172	172	152	201
Discounts and advances .....	38	63	186	137	144	443	437	506
Acceptances :								
Bought outright .....	52	70	59	75	58	73	55	73
Held under repurchase agreement .....	58	92	35	112	73	36	60	73
U.S. Government securities :								
Bought outright :								
Bills .....	2.442	4.142	6.044	9.100	6.671	9.299	6.668	8.897
Certificates .....	13.182	7.066	...	...	...	...	...	1
Notes .....	10.717	17.729	25.188	24.828	25.188	24.828	25.697	24.891
Bonds .....	4.137	4.645	5.274	6.550	5.274	6.550	4.846	6.561
Total bought outright ...	30.478	33.582	36.506	40.478	37.133	40.677	37.211	40.350
Held under repurchase agreement .....	342	11	538	290	109	387	62	...
Total U.S. Government securities ...	30.820	33.593	37.044	40.768	37.242	41.064	37.273	40.350
Total loans and securities .....	30.968	33.818	37.324	41.092	37.517	41.616	37.825	41.004
Cash items in process of collection .....	6.518	6.435	7.190	6.915	5.648	6.238	5.348	5.890
Bank premises .....	104	104	102	103	102	102	102	102
Other assets .....	357	400	552	977	564	645	503	499
Total assets ...	<b>53.931</b>	<b>56.176</b>	<b>60.389</b>	<b>62.652</b>	<b>58.649</b>	<b>62.200</b>	<b>58.458</b>	<b>61.118</b>

**LIABILITIES**

Federal Reserve notes .....	30.151	32.381	34.659	37.074	33.937	36.381	34.087	36.520
Deposits :								
Member bank reserves .....	17.454	17.049	18.086	18.447	17.335	18.264	17.250	17.688
U.S. Treasurer - general account .....	597	880	820	668	907	925	872	451
Foreign .....	247	171	229	150	143	142	151	182
Other .....	424	291	321	355	192	234	194	252
Total deposits ...	18.722	18.391	19.456	19.620	18.577	19.565	18.467	18.573
Deferred availability cash items .....	3.584	3.835	4.584	4.667	4.299	4.800	4.106	4.572
Other liabilities and accrued dividends ...	73	82	642	189	645	186	605	195
Total liabilities ...	<b>52.530</b>	<b>54.689</b>	<b>59.341</b>	<b>61.550</b>	<b>57.458</b>	<b>60.932</b>	<b>57.265</b>	<b>59.860</b>

**CAPITAL ACCOUNTS**

Capital paid in .....	467	497	524	551	529	556	532	557
Surplus .....	934	990	524	551	524	551	524	551
Other capital accounts .....	...	...	...	...	138	161	137	150
Total liabilities and capital accounts ...	<b>53.931</b>	<b>56.176</b>	<b>60.389</b>	<b>62.652</b>	<b>58.649</b>	<b>62.200</b>	<b>58.458</b>	<b>61.118</b>
Contingent liability on acceptances purchased for foreign correspondents ..	86	92	122	144	120	138	119	135
Ratio of gold certificate reserves to F.R. note liability .....	51,2 %	46,3 %	42,7 %	35,4 %	42,2 %	35,9 %	41,8 %	35,8 % <sup>2</sup>

<sup>1</sup> Consolidated statement of condition of the twelve Federal Reserve Banks.

<sup>2</sup> F.R. note liability includes \$ 947 million of Federal Reserve notes of other Federal Reserve Banks netted out of the consolidated statement shown above.

**XX - 5. — DE NEDERLANDSCHE BANK**  
(miljoenen guldens)

	1961 31 december	1962 31 december	1963 31 december	1964 31 december	1965 8 februari	1966 7 februari	1965 8 maart	1966 7 maart
<b>ACTIVA</b>								
Goud .....	5.698	5.698	5.770	6.080	6.116	6.327	6.207	6.328
Vorderingen en geldwaardige papieren luidende in goud of in buitenlandse geldsoorten .....	484	586	1.081	1.435	1.322	785	1.287	794
Buitenlandse betaalmiddelen .....	...	...	...	...	...	...	...	...
Vorderingen op het buitenland luidende in guldens .....	14	7	15	31	24	46	24	49
Wissels, promessen, schatkistpapier en schuldbrieven in disconto .....	48	...	...	...	...	10	...	40
Wissels, schatkistpapier en schuldbrieven door de Bank gekocht (art. 15, onder 4 <sup>o</sup> van de Bankwet 1948) .....	523	597	729	346	338	749	338	749
Voorschotten in rekening-courant (incl. beleningen) .....	52	72	25	16	156	166	27	244
Voorschotten aan de Staat (art. 20 van de Bankwet 1948) .....	...	...	...	...	...	...	...	...
Nederlandse munten .....	21	13	16	14	17	20	18	22
Belegging van kapitaal en reserves .....	183	183	178	173	173	168	175	167
Gebouwen en inventaris .....	1	1	...	...	...	...	...	...
Diverse rekeningen .....	8	10	11	17	24	31	23	29
Totaal ...	<b>7.032</b>	<b>7.167</b>	<b>7.825</b>	<b>8.112</b>	<b>8.170</b>	<b>8.302</b>	<b>8.099</b>	<b>8.422</b>
<b>PASSIVA</b>								
Bankbiljetten in omloop .....	5.279	5.758	6.225	6.927	6.554	7.223	6.719	7.402
Bankassignaties .....	...	...	...	...	...	...	...	...
Rekening-courantsaldo's in guldens van ingezetenen .....	1.421	1.036	1.261	853	1.289	743	1.059	687
's Rijks schatkist .....	995	620	1.095	665	971	633	897	493
Banken in Nederland .....	283	283	122	138	286	86	129	161
Andere ingezetenen .....	143	133	44	50	32	24	33	33
Rekening-courantsaldo's in guldens van niet-ingezetenen .....	77	112	76	79	68	53	57	50
Buitenlandse circulatiebanken en daar- mede gelijk te stellen instellingen ...	71	106	70	73	65	48	54	40
Andere niet-ingezetenen .....	6	6	6	6	3	5	3	10
Saldo's luidende in buitenlandse geld- soorten .....	14	18	16	14	14	12	13	12
Kapitaal .....	20	20	20	20	20	20	20	20
Reserves .....	168	168	168	165	167	165	167	165
Diverse rekeningen .....	53	55	59	54	58	86	64	86
Totaal ...	<b>7.032</b>	<b>7.167</b>	<b>7.825</b>	<b>8.112</b>	<b>8.170</b>	<b>8.302</b>	<b>8.099</b>	<b>8.422</b>
N. B. — Circulatie der door de Bank namens de Staat in het verkeer gebrachte munt- biljetten .....	69	63	62	65	64	70	64	69

**XX - 6. — BANCA D'ITALIA**

(miliardi di lire)

	1962 dicembre	1963 dicembre	1964 dicembre	1965 dicembre p	1964 novembre	1965 novembre	1965 gennaio	1966 gennaio p
Oro in cassa .....	1.000	1.000	1.000	1.502	1.000	1.502	1.000	1.502
Cassa <sup>1</sup> .....	12	25	22	24	12	12	16	16
Portafoglio <sup>2</sup> .....	616	942	764	720	716	666	712	708
Effetti ricevuti per l'incasso .....	...	...	...	...	...	...	...	...
Anticipazioni <sup>3</sup> .....	260	337	285	311	238	342	203	315
Prorogati pagamenti .....	12	42	51	93	...	14	...	21
Ufficio italiano dei cambi .....	2.146	1.770	2.069	1.982	1.950	1.720	2.083	1.920
Disponibilita in divisa all'estero .....	63	65	64	...	64	...	63	...
Titoli emessi o garantiti dallo Stato <sup>4</sup> ...	244	168	519	405	326	322	398	322
Immobili .....	...	...	...	...	...	...	...	...
Debitori diversi .....	132	229	305	210	159	193	305	205
Anticipazioni straordinarie al Tesoro .....	485	440	410	377	410	380	380	377
C/c servizio tesoreria .....	—	506	558	913	552	755	740	973
Servizi diversi per conto dello Stato .....	—	—	29	33	32	29	55	36
Spese .....	56	71	88	81	53	62	3	3
<b>Totale attivo ...</b>	<b>5.026</b>	<b>5.595</b>	<b>6.164</b>	<b>6.651</b>	<b>5.512</b>	<b>5.997</b>	<b>5.958</b>	<b>6.398</b>
Circolazione dei biglietti <sup>5</sup> .....	3.235	3.699	3.914	4.283	3.477	3.762	3.592	3.923
Vaglia, assegni e debiti a vista <sup>6</sup> .....	43	62	57	41	26	30	34	33
Conti correnti liberi .....	122	87	119	157	41	47	72	60
Conti correnti vincolati .....	988	1.305	1.459	1.738	1.550	1.792	1.728	2.031
Creditori diversi .....	237	352	517	339	356	293	520	336
C/c servizio tesoreria .....	320	—	—	—	—	—	—	—
Servizi diversi per conto dello Stato .....	18	10	...	...	...	...	...	...
Capitale .....	...	...	...	...	...	...	...	...
Fondo di riserva ordinario .....	4	5	6	7	6	7	6	7
Fondo di riserva straordinario .....	2	3	3	4	3	3	3	4
Rendite .....	57	72	89	82	53	63	3	3
Utile provvisorio del precedente esercizio .	—	—	—	—	—	—	—	1
<b>Totale passivo e patrimonio ...</b>	<b>5.026</b>	<b>5.595</b>	<b>6.164</b>	<b>6.651</b>	<b>5.512</b>	<b>5.997</b>	<b>5.958</b>	<b>6.398</b>
Depositante di titoli e valori .....	4.845	4.273	4.918	4.987	4.697	4.911	5.042	5.021
<sup>1</sup> Comprese monete di Stato .....	8	5	2	1	3	1	2	1
<sup>2</sup> Compreso finanziamento ammassi e acquisto grano :								
— aziende di credito .....	298	343	363	387	364	346	366	388
— istituti speciali .....	290	274	279	293	272	281	266	283
<sup>3</sup> Comprese anticipazioni a :								
— aziende di credito .....	256	334	282	308	236	339	200	312
— privati .....	4	2	2	1	2	1	2	1
<sup>4</sup> Compresi BOT per investimento riserve obbligatorie	81	7	90	56	94	50	36	—
<sup>5</sup> Compresi biglietti presso il Tesoro .....	3	2	2	1	1	2	1	—
<sup>6</sup> Compresi vaglia e assegni .....	18	29	21	22	16	23	22	19

**XX - 7. — DEUTSCHE BUNDESBANK**

(Millionen DM)

	1962 31 Dezember	1963 31 Dezember	1964 31 Dezember	1965 31 Dezember	1965 5 Februar	1966 7 Februar	1966 5 März	1966 7 März
<b>AKTIVA</b>								
Gold .....	14.490	15.138	16.731	17.371	16.736	17.372	16.707	17.339
Guthaben bei ausländischen Banken und Geldmarktanlagen im Ausland .....	10.929	12.894	10.770	8.111	9.467	7.305	10.052	7.131
Sorten, Auslandswechsel und -schecks ...	329	417	563	892	555	887	522	957
Kredite an internationale Einrichtungen und Konsolidierungskredite .....	2.289	2.122	2.684	3.344	2.683	3.344	2.683	3.344
<i>darunter : a) aus der Abwicklung der</i> <i>E.Z.U. ....</i>	897	751	615	509	614	508	613	508
<i>b) an Weltbank .....</i>	1.342	1.342	1.343	1.446	1.344	1.446	1.344	1.446
<i>c) an I.W.F. ....</i>	—	—	720	1.390	720	1.390	720	1.390
Deutsche Scheidemünzen .....	45	81	116	130	159	166	156	162
Postcheckguthaben .....	546	376	377	409	149	161	179	170
Inlandswechsel .....	1.967	1.647	2.413	4.650	3.260	5.672	4.457	6.976
Schatzwechsel und unverzinsliche Schatz- anweisungen .....	...	125	307	345	6	397	70	289
Lombardforderungen .....	158	208	646	696	21	48	64	490
Kassenkredite .....	739	1.749	1.212	1.408	601	293	486	290
Wertpapiere .....	1.369	1.222	1.176	1.151	1.176	1.150	1.176	1.149
Ausgleichsforderungen und unverzinsliche Schuldverschreibung .....	4.958	3.990	6.081	7.617	6.111	7.602	5.725	7.363
Kredite an Bund für Beteiligung an inter- nationalen Einrichtungen .....	2.156	2.294	3.016	3.001	2.894	3.055	2.834	3.055
Forderungen an Bund wegen Forderungs- erwerb aus Nachkriegswirtschaftshilfe und Änderung der Währungsparität ...	3.703	3.595	2.953	2.285	2.953	2.285	2.953	2.285
Sonstige Aktiva .....	253	406	463	433	358	182	364	175
	<b>43.931</b>	<b>46.264</b>	<b>49.508</b>	<b>51.843</b>	<b>47.129</b>	<b>49.919</b>	<b>48.428</b>	<b>51.175</b>
<b>PASSIVA</b>								
Banknotenumlauf .....	24.147	25.426	27.692	29.455	26.032	27.347	27.329	28.390
Einlagen von .....	16.795	18.006	18.610	18.671	17.853	18.850	17.940	19.013
<i>Kreditinstituten (einschliesslich Post- scheck- und Postsparkassenämter) ...</i>	12.232	13.607	15.143	16.241	14.815	17.133	15.189	16.911
<i>Öffentliche Einlegern .....</i>	4.284	4.126	3.215	2.165	2.791	1.475	2.509	1.845
<i>Andere inländischen Einlegern .....</i>	279	273	252	265	247	242	242	257
Verbindlichkeiten aus dem Auslandsge- schäft .....	374	270	308	452	310	438	260	413
<i>Einlagen ausländischer Einleger .....</i>	353	234	257	418	279	415	230	386
<i>Sonstige .....</i>	21	36	51	34	31	23	30	27
Rückstellungen .....	950	1.076	1.260	1.475	1.260	1.475	1.260	1.475
Grundkapital .....	290	290	290	290	290	290	290	290
Rücklagen .....	638	701	776	861	776	861	776	861
Sonstige Passiva .....	737	495	572	639	558	658	573	733
	<b>43.931</b>	<b>46.264</b>	<b>49.508</b>	<b>51.843</b>	<b>47.129</b>	<b>49.919</b>	<b>48.428</b>	<b>51.175</b>

**XX - 8. — BANQUE NATIONALE SUISSE**

(millions de francs suisses)

	1962 31 décembre	1963 31 décembre	1964 31 décembre	1965 31 décembre	1965 5 février	1966 7 février	1965 5 mars	1966 7 mars
<b>ACTIF</b>								
Encaisse or .....	11.543	12.204	11.794	13.164	11.695	11.515	11.695	11.515
Devises .....	867	1.083	1.679	853	1.314	803	1.274	750
Avoirs avec garantie de change auprès de banques d'émission étrangères .....	—	—	431	429	174	429	129	429
Portefeuille effets sur la Suisse .....	124	142	163	139	92	108	77	99
<i>Effets de change</i> .....	79	107	138	130	92	108	77	99
<i>Bons du Trésor de la Confédération   suisse</i> .....	45	35	25	9	...	...	...	...
Avances sur nantissement .....	72	97	78	39	10	11	10	24
Bons du Trésor étrangers en FS .....	207	207	432	432	432	532	432	652
Titres .....	43	52	65	93	66	100	66	105
<i>pouvant servir de couverture</i> .....	16	...	1	2	1	2	2	3
<i>autres</i> .....	27	52	64	91	65	98	64	102
Correspondants : <i>en Suisse</i> .....	88	71	92	81	30	28	55	42
<i>à l'étranger</i> .....	78	62	75	66	13	13	20	27
<i>à l'étranger</i> .....	10	9	17	15	17	15	35	15
Autres postes de l'actif .....	41	35	29	33	39	43	41	43
Total ...	<b>12.985</b>	<b>13.891</b>	<b>14.763</b>	<b>15.263</b>	<b>13.852</b>	<b>13.569</b>	<b>13.779</b>	<b>13.659</b>

**PASSIF**

Fonds propres .....	54	55	56	57	56	57	56	57
Billets en circulation .....	8.506	9.035	9.722	10.043	8.795	9.155	8.968	9.335
Engagements à vue .....	2.800	3.188	3.271	3.215	3.083	2.381	2.817	2.280
<i>Comptes de virements des banques, du   commerce et de l'industrie</i> .....	2.294	2.700	2.908	3.005	2.711	2.040	2.437	1.963
<i>Autres engagements à vue</i> .....	506	488	363	210	372	341	380	317
Comptes de virements de banques tempo- rairement liés .....	1.035	1.035	1.035	1.035	1.035	1.035	1.035	1.035
Engagements à terme .....	373	357	433	602	625	625	625	625
Dépôts obligatoires selon l'arrêté fédéral du 13 mars 1964 .....	—	—	3	20	9	18	23	21
Autres postes du passif .....	217	221	243	291	249	298	255	306
Total ...	<b>12.985</b>	<b>13.891</b>	<b>14.763</b>	<b>15.263</b>	<b>13.852</b>	<b>13.569</b>	<b>13.779</b>	<b>13.659</b>

**XX - 9. — BANQUE DES REGLEMENTS INTERNATIONAUX, A BALE <sup>1</sup>**

**Situations en millions de francs or**

[unités de 0,29032258... gramme d'or fin (art. 5 des statuts)]

**Actif**

	31 décembre 1964	31 décembre 1965	31 janvier 1965	31 janvier 1966	28 février 1965	28 février 1966
<b>I. Or en lingots et monnayé .....</b>	3.206	2.283	3.317	3.299	3.325	3.122
<b>II. Espèces en caisse et avoirs bancaires à vue</b>	42	683	52	522	39	531
<b>III. Bons du Trésor réescomptables .....</b>	598	82	447	70	428	70
<b>IV. Effets div. remobilis. sur dem. ....</b>	62	125	63	125	62	126
<b>V. Dépôts à terme et avances : .....</b>	1.752	2.935	2.080	2.072	2.163	2.333
a) à 3 mois au maximum .....	1.422	2.060	1.746	1.276	1.649	1.429
b) à 3 mois au maximum (or) .....	3	3	3	3	3	3
c) de 3 à 6 mois .....	229	603	248	535	424	628
d) de 6 à 9 mois .....	68	25	16	61	18	83
e) de 9 à 12 mois .....	21	118	58	86	60	104
f) à plus d'un an .....	9	126	9	111	9	86
<b>VI. Autres effets et titres : .....</b>	1.426	2.015	1.287	1.693	1.511	1.658
1. Or :						
a) à 3 mois au maximum .....	281	296	281	293	284	293
b) de 3 à 6 mois .....	3	3	3	3	—	5
c) de 6 à 9 mois .....	85	94	97	109	107	110
d) de 9 à 12 mois .....	26	22	22	14	15	12
e) à plus d'un an .....	—	—	—	—	—	—
2. Monnaies :						
a) à 3 mois au maximum .....	744	1.309	589	991	873	966
b) de 3 à 6 mois .....	120	100	119	89	40	109
c) de 6 à 9 mois .....	17	75	17	83	30	50
d) de 9 à 12 mois .....	25	35	30	39	29	44
e) à plus d'un an .....	125	81	129	72	133	69
<b>VII. Actifs divers .....</b>	1	1	1	1	1	1
<b>VIII. Fonds propres utilisés en exécution des accords de La Haye de 1930 pour placem. en Allemagne .....</b>	68	68	68	68	68	68
<b>Total actif ...</b>	<b>7.155</b>	<b>8.192</b>	<b>7.315</b>	<b>7.850</b>	<b>7.597</b>	<b>7.909</b>

**Exécution des Accords de La Haye de 1930 :**

**Fonds placés en Allemagne : <sup>2</sup>**

1. Créances sur la Reichsbank et la Golddiskontbank, effets de la Golddiskontbank et l'administration des chemins de fer et bons de l'administration des postes (échus) .....	221	221	221	221	221	221
2. Effets de bons de Trésor du Gouvernement allemand (échus) .....	76	76	76	76	76	76
<b>Total ...</b>	<b>297</b>	<b>297</b>	<b>297</b>	<b>297</b>	<b>297</b>	<b>297</b>

<sup>1</sup> Ne sont pas inclus dans la présente situation l'or sous dossier, les effets et autres titres détenus en garde pour le compte de Banques Centrales et d'autres déposants. N'y sont pas compris l'or sous dossier, les avoirs en banque, les effets et autres titres détenus par la Banque en sa qualité d'Agent de l'Organisation de Coopération et de Développement Economiques (Accord Monétaire Européen), de Tiers Convenu aux termes du contrat de nantissement conclu avec la Haute Autorité de la Communauté Européenne du Charbon et de l'Acier, ainsi que de Mandataire-trustee ou d'Agent financier d'emprunts internationaux.

<sup>2</sup> Aux termes d'une Convention en date du 9 janvier 1953 conclue entre le Gouvernement de la République fédérale d'Allemagne et la Banque et qui fait partie de l'Accord sur les dettes extérieures allemandes du 27 février 1953, il a été convenu que la Banque ne réclamerait pas avant le 1er avril 1966 le remboursement en principal de ses placements en Allemagne qui sont indiqués ci-dessus, y compris les intérêts arriérés y afférents à la date du 31 décembre 1962.

XX - 9. — BANQUE DES REGLEMENTS INTERNATIONAUX, A BALE <sup>1</sup>

Situations en millions de francs or

[unités de 0,29032258... gramme d'or fin (art. 5 des statuts)]

Passif

	31 décembre 1964	31 décembre 1965	31 janvier 1965	31 janvier 1966	28 février 1965	28 février 1966
<b>I. Capital :</b>						
Actions libérées de 25 % .....	125	125	125	125	125	125
<b>II. Réserves .....</b>	26	26	26	26	26	26
1. Fonds de Réserve Légale .....	13	13	13	13	13	13
2. Fonds de Réserve Générale .....	13	13	13	13	13	13
<b>III. Dépôts (or) :</b>	3.757	4.410	4.061	4.041	4.221	3.912
1. Banques centrales :						
a) de 9 à 12 mois .....	72	203	58	35	58	17
b) de 6 à 9 mois .....	—	69	20	169	21	187
c) de 3 à 6 mois .....	79	79	79	148	69	153
d) à 3 mois au maximum .....	783	1.656	783	650	759	664
e) à vue .....	2.518	1.836	2.795	2.474	2.845	2.338
2. Autres déposants :						
a) de 9 à 12 mois .....	—	17	—	—	—	—
b) de 6 à 9 mois .....	—	17	—	17	—	17
c) de 3 à 6 mois .....	69	69	69	86	69	86
d) à 3 mois au maximum .....	69	248	69	—	69	—
e) à vue .....	167	216	188	462	331	450
<b>IV. Dépôts (monnaies) :</b>	2.554	2.943	2.410	2.975	2.514	3.164
1. Banques centrales :						
a) à plus d'un an .....	78	28	77	27	72	27
b) de 9 à 12 mois .....	26	11	53	32	64	40
c) de 6 à 9 mois .....	81	80	87	79	93	89
d) de 3 à 6 mois .....	331	503	403	504	246	341
e) à 3 mois au maximum .....	1.666	1.950	1.392	1.844	1.571	2.183
f) à vue .....	20	16	27	16	51	14
2. Autres déposants :						
a) de 9 à 12 mois .....	15	—	15	—	—	—
b) de 6 à 9 mois .....	—	—	—	—	15	—
c) de 3 à 6 mois .....	31	15	31	15	34	1
d) à 3 mois au maximum .....	254	323	305	438	346	447
e) à vue .....	52	17	20	20	22	22
<b>V. Effets :</b>	415	385	414	382	427	377
a) de 9 à 12 mois .....	37	—	37	—	—	—
b) de 6 à 9 mois .....	68	11	15	—	45	—
c) de 3 à 6 mois .....	98	41	151	55	171	54
d) à 3 mois au maximum .....	212	333	211	327	211	323
<b>VI. Divers .....</b>	65	79	66	77	71	81
<b>VII. Comptes de profits et pertes .....</b>	9	10	9	10	9	10
<b>VIII. Provision pour charges éventuelles .....</b>	204	214	204	214	204	214
<i>Total passif ...</i>	<b>7.155</b>	<b>8.192</b>	<b>7.315</b>	<b>7.850</b>	<b>7.597</b>	<b>7.909</b>

Exécution des Accords de La Haye de 1930 :

<b>Dépôts à long terme :</b>	229	229	229	229	229	229
1. Dépôts des Gouvernements créanciers au Compte de Trust des Annuités <sup>2</sup> .....	153	153	153	153	153	153
2. Dépôt du Gouvernement allemand .....	76	76	76	76	76	76
<b>Fonds propres utilisés en exécution des Accords (voir ci-dessus) .....</b>	68	68	68	68	68	68
<i>Total ...</i>	<b>297</b>	<b>297</b>	<b>297</b>	<b>297</b>	<b>297</b>	<b>297</b>

<sup>1</sup> Ne sont pas inclus dans la présente situation l'or sous dossier, les effets et autres titres détenus en garde pour le compte de Banques Centrales et d'autres déposants. N'y sont pas compris l'or sous dossier, les avoirs en banque, les effets et autres titres détenus par la Banque en sa qualité d'Agent de l'Organisation de Coopération et de Développement Economiques (Accord Monétaire Européen), de Tiers Convenu aux termes du contrat de nantissement conclu avec la Haute Autorité de la Communauté Européenne du Charbon et de l'Acier, ainsi que de Mandataires-trustee ou d'Agent financier d'emprunts internationaux.

<sup>2</sup> La Banque a reçu de Gouvernements dont les dépôts s'élèvent à l'équivalent de francs or 149.020.380,—, confirmation qu'ils ne pourront lui demander, au titre de tels dépôts le transfert de montants supérieurs à ceux dont elle pourra elle-même obtenir le remboursement et le transfert par l'Allemagne dans les monnaies agréées par la Banque.



## PRINCIPALES ABREVIATIONS UTILISEES.

<b>A.M.E.</b>		Accord Monétaire Européen.
<b>B.I.R.D.</b>		Banque Internationale de Reconstruction et de Développement.
<b>B.I.T.</b>		Bureau International du Travail.
	<b>B.N.B.</b>	Banque Nationale de Belgique.
<b>B.R.I.</b>		Banque des Règlements Internationaux.
	<b>C.A.D.G.</b>	Caisse Autonome des Dommages de Guerre.
<b>C.E.C.A.</b>		Communauté Européenne du Charbon et de l'Acier.
<b>C.E.E.</b>		Communauté Economique Européenne.
	<b>C.G.E.R.</b>	Caisse Générale d'Epargne et de Retraite.
	<b>C.N.C.P.</b>	Caisse Nationale de Crédit Professionnel.
	<b>D.U.L.B.E.A.</b>	Département d'Economie Appliquée de l'Université Libre de Bruxelles.
	<b>FABRIMETAL</b>	Fédération des Entreprises de l'Industrie des Fabrications Métalliques.
<b>F.A.O.</b>		Food and Agricultural Organization.
	<b>FEBELTEX</b>	Fédération de l'Industrie Textile Belge.
	<b>F.I.B.</b>	Fédération des Industries Belges.
<b>F.M.I.</b>		Fonds Monétaire International.
	<b>I.N.S.</b>	Institut National de Statistique.
	<b>I.R.E.S.P.</b>	Institut de Recherches Economiques, Sociales et Politiques (Centre de Recherches Economiques).
	<b>I.R.G.</b>	Institut de Réescompte et de Garantie.
	<b>M.A.E.</b>	Ministère des Affaires Economiques et de l'Energie.
	<b>O.C.P.</b>	Office des Chèques Postaux.
<b>O.C.D.E.</b>		Organisation de Coopération et de Développement économiques.
	<b>O.N.E.M.</b>	Office National de l'Emploi.
	<b>O.N.J.</b>	Office National pour l'achèvement de la Jonction Nord-Midi.
	<b>O.N.S.S.</b>	Office National de Sécurité Sociale.
<b>O.N.U.</b>		Organisation des Nations Unies.
	<b>R.T.B.</b>	Radiotélévision Belge.
	<b>R.T.T.</b>	Régie des Télégraphes et des Téléphones.
	<b>R.Y.A.</b>	Régie des Voies Aériennes.
	<b>SABENA</b>	Société Anonyme Belge d'Exploitation de la Navigation Aérienne.
	<b>S.N.C.B.</b>	Société Nationale des Chemins de fer Belges.
	<b>S.N.C.I.</b>	Société Nationale de Crédit à l'Industrie.
	<b>S.N.C.Y.</b>	Société Nationale des Chemins de fer Vicinaux.
	<b>S.N.D.E.</b>	Société Nationale des distributions d'Eau.
<b>U.E.B.L.</b>		Union Economique Belgo-Luxembourgeoise.
<b>U.E.P.</b>		Union Européenne de Paiements.

## SIGNES CONVENTIONNELS.

—	la donnée n'existe pas.
n.d.	donnée non disponible.
p.c.	pour cent.
p	provisoire.
r	chiffre rectifié.
est	estimation.
...	zéro ou quantité négligeable.

# STATISTIQUES

## TABLE DES MATIERES

	Numérotation des tableaux		Numérotation des tableaux
<b>I. — Population et comptes nationaux.</b>			
1. Population .....	I - 1		
2. Répartition du produit national entre les facteurs de production .....	I - 2		
3. Produit national brut calculé par l'analyse de la production aux prix du marché .....	I - 3		
4. Affectation du produit national :			
a) Estimations à prix courants .....	I - 4a		
b) Indices des estimations aux prix de 1953 .....	I - 4b		
<b>II. — Emploi et chômage.</b>			
1. Indices de l'emploi dans l'industrie (ouvriers) .....	II - 1		
2. Chômage — Renseignements généraux .....	II - 2		
3. Chômage — Moyennes journalières du nombre de chômeurs contrôlés .....	II - 3		
<b>III. — Agriculture et pêche.</b>			
1. Production agricole .....	III - 1		
2. Pêche maritime — Principales espèces de poissons débarqués dans les ports belges .....	III - 2		
<b>IV. — Industrie.</b>			
1. a) Indices généraux de la production industrielle ...	IV - 1		
2. Indices de la production industrielle (principaux secteurs) .....	IV - 2		
3. Energie .....	IV - 3		
4. Métallurgie .....	IV - 4		
5. Construction : données annuelles .....	IV - 5		
6. Construction : données mensuelles .....	IV - 6		
7. Evolution comparée de la production industrielle des pays de la C.E.E. ....	IV - 7		
<b>V. — Services.</b>			
1. Transports :			
a) Activité de la S.N.C.B., de la S.N.C.V. et de la Sabena .....	Y - 1a		
b) Navigation maritime .....	Y - 1b		
c) Navigation intérieure .....	Y - 1c		
2. Tourisme .....	Y - 2		
3. Commerce intérieur :			
a) Indices des ventes .....	Y - 3a		
b) Ventes à tempérament .....	Y - 3b		
<b>VI. — Revenus.</b>			
1. Rémunérations des ouvriers .....	VI - 1		
2. Gains horaires bruts moyens dans l'industrie .....	VI - 2		
<b>VII. — Prix et indices des prix.</b>			
1. Prix de gros mondiaux .....	VII - 1		
2. Indices des prix de gros mondiaux .....	VII - 2		
3. Indices des prix de gros en Belgique .....	VII - 3		
4. Indices des prix de détail en Belgique .....	VII - 4		
<b>VIII. — Commerce extérieur de l'U.E.B.L.</b>			
1. Tableau général .....	VIII - 1		
2. Exportations par groupes de produits .....	VIII - 2		
3. Importations par groupes de produits .....	VIII - 3		
4. a) Indice des valeurs unitaires moyennes .....	VIII - 4a		
b) Indices du volume .....	VIII - 4b		
5. Orientation géographique .....	VIII - 5		
<b>IX. — Balance de paiements de l'U.E.B.L.</b>			
1. Chiffres annuels .....	IX - 1		
2. Chiffres semestriels et annuels (nouvelle série) .....	IX - 2		
3. Chiffres trimestriels .....	IX - 3		
<b>X. — Marché des changes.</b>			
1. Cours officiels arrêtés par les Banquiers réunis en Chambre de Compensation à Bruxelles .....	X - 1		
2. Monnaies des pays membres de l'A.M.E. ....	X - 2		
<b>XI. — Finances Publiques.</b>			
1. Situation de Trésorerie .....	XI - 1		
2. Recettes fiscales (par exercice) .....	XI - 2		
3. Détail des recettes fiscales .....	XI - 3		
4. Recettes fiscales sans distinction d'exercice .....	XI - 4		
<b>XII. — Créances et dettes dans l'économie belge.</b>			
1. a) Encours des créances et des dettes au 31 décembre 1961 .....	XII - 1a		
b) Encours des créances et des dettes au 31 décembre 1962 .....	XII - 1b		
2. Mouvements des créances et des dettes en 1962 .....	XII - 2		
3. a) Encours des créances et des dettes au 31 décembre 1961 (totaux sectoriels) .....	XII - 3a		
b) Encours des créances et des dettes au 31 décembre 1962 (totaux sectoriels) .....	XII - 3b		
4. Mouvement des créances et des dettes au 31 décembre 1962 (totaux sectoriels) .....	XII - 4		
<b>XIII. — Organismes monétaires.</b>			
1. Bilans intégrés des organismes monétaires .....	XIII - 1		
2. Bilans de la Banque Nationale de Belgique, des organismes publics monétaires et des banques de dépôts :			
a) Banque Nationale de Belgique (chiffres trimestriels et mensuels) .....	XIII - 2a		
b) Organismes publics monétaires .....	XIII - 2b		
c) Banques de dépôts .....	XIII - 2c		
d) Ensemble des organismes monétaires .....	XIII - 2d		
3. Origines des variations du stock monétaire .....	XIII - 3		
4. Stock monétaire .....	XIII - 4		
5. Avoirs extérieurs nets des organismes monétaires ...	XIII - 5		
6. Bilans de la Banque Nationale de Belgique (1951-1958) .....	XIII - 6		
Bilans de la B.N.B. (depuis 1959) .....	XIII - 6		
Situations hebdomadaires de la Banque Nationale de Belgique .....	XIII - 6		
7. Comptes de chèques postaux .....	XIII - 7		
8. Situation globale des banques .....	XIII - 8		
9. Montants globaux des paiements effectués au moyen des dépôts bancaires à vue en francs belges et des avoirs en C.C.P. ....	XIII - 9		

Numérotation  
des tableaux

Numérotation  
des tableaux

**XIV. — Intermédiaires financiers non monétaires.**

4. Principaux actifs et passifs du Fonds des Rentes ...	XIV - 4
5. Caisse Générale d'Epargne et de Retraite :	
a) Mouvements des dépôts .....	XIV - 5a
b) Principales rubriques des bilans de la Caisse d'Epargne .....	XIV - 5b
c) Principales rubriques des bilans des Caisses de Retraite .....	XIV - 5c
d) Principales rubriques des bilans de la Caisse d'Assurances sur la vie .....	XIV - 5d
6. Caisses d'épargne privées .....	XIV - 6
7. Société Nationale de Crédit à l'Industrie .....	XIV - 7
8. Crédit Communal de Belgique .....	XIV - 8
9. Compagnies d'assurances sur la vie .....	XIV - 9
10. Inscriptions hypothécaires .....	XIV - 10

**XV. — Principales modalités de l'épargne globale des particuliers et des entreprises .....**

XV

**XVI. — Emissions et dettes du secteur public.**

1. Emissions en francs belges à long et moyen terme .	XVI - 1
2. Principales émissions à long et moyen terme du secteur public .....	XVI - 2
3. Dettes de l'Etat .....	XVI - 3
4. Recensement des dettes en francs belges à long et moyen terme du secteur public .....	XVI - 4

**XVII. — Valeurs mobilières du secteur privé.**

1. Evolution de l'activité, du niveau des cours et du taux de rendement des valeurs boursières .....	XVII - 1
2. Rendement des sociétés par actions — chiffres annuels .....	XVII - 2
3. Rendement des sociétés par actions — chiffres mensuels cumulés .....	XVII - 3
4. Emissions des sociétés — chiffres annuels .....	XVII - 4
5. Emissions des sociétés — chiffres mensuels .....	XVII - 5

**XVIII. — Marché monétaire.**

1. Marché de l'argent au jour le jour et à très court terme .....	XVIII - 1
3. Activité des chambres de compensation .....	XVIII - 3

**XIX. — Taux d'escompte, d'intérêt et de rendement.**

1. Taux d'escompte et d'intérêt de la Banque Nationale de Belgique .....	XIX - 1
2. Taux de l'argent au jour le jour .....	XIX - 2
3. Taux des certificats de Trésorerie et des certificats du Fonds des Rentes .....	XIX - 3

4. Taux des dépôts en francs belges dans les banques et à la Caisse Générale d'Epargne et de Retraite	XIX - 4
5. Taux de rendement de titres à revenu fixe, cotés à la Bourse de Bruxelles .....	XIX - 5

**XX. — Banques d'Emission étrangères.**

1. Taux d'escompte .....	XX - 1
2. Banque de France .....	XX - 2
3. Bank of England .....	XX - 3
4. Federal Reserve Bank .....	XX - 4
5. De Nederlandsche Bank .....	XX - 5
6. Banca d'Italia .....	XX - 6
7. Deutsche Bundesbank .....	XX - 7
8. Banque Nationale Suisse .....	XX - 8
9. Banque des Règlements internationaux, à Bâle .....	XX - 9

**Principales abréviations utilisées.**

**Liste des graphiques :**

I - 4. — P.N.B. calculé par l'analyse des dépenses .....	I - 4a et b
II - 3. — Moyennes journalières du nombre de chômeurs contrôlés .....	II - 3
IV - 1. — Résultats des enquêtes sur la conjoncture .....	IV - 1
IV - 2. — Indices de la production industrielle .....	IV - 2
IV - 7. — Evolution comparée de la production industrielle des pays de la C.E.E. .	IV - 7
VI - 1. — Rémunérations des ouvriers — Indice du gain moyen brut par heure prestée .....	VI - 1
VII - 3. — Indices des prix de gros en Belgique	VII - 3
VII - 4. — Indices des prix de détail en Belgique	VII - 4
VIII - — Commerce extérieur de l'U.E.B.L.' ...	VIII
XI - 4. — Recettes fiscales sans distinction d'exercice .....	XI - 4
XIII - 3. — Stock monétaire et liquidités quasi monétaires .....	XIII - 3
XIII - 9. — Montants globaux des paiements effectués au moyen des dépôts bancaires à vue en francs belges et des avoirs en comptes de chèques postaux. Rapport des flux aux stocks .....	XIII - 9
XIV - 5a. — C.G.E.R. — Mouvements des dépôts .	XIV - 5a
XVII - 1. — Indices des cours des actions au comptant .....	XVII - 1