

Dit tijdschrift wordt als objectieve documentatie uitgegeven.

De artikels geven de opvatting van de schrijvers weer, onafhankelijk van de mening der Bank.

---

**INHOUD :** Inventaris en spreiding van de vast rentende effecten op halflange en lange termijn van de overheidssector — Literatuur in verband met de economische en financiële problemen van België — Economische wetgeving — Statistieken.

---

## INVENTARIS EN SPREIDING VAN DE VAST RENTENDE EFFECTEN OP HALFLANGE EN LANGE TERMIJN VAN DE OVERHEIDSSECTOR

### 1. Inleiding.

Dit artikel is een aanvulling van de vroeger in dit *Tijdschrift* verschenen studies over de inventaris en de spreiding van de vast rentende effecten op halflange en lange termijn van de overheidssector <sup>(1)</sup>. Het sluit vooral aan bij het jongste artikel waarin, voor de eerste maal, de gevolgde methode werd aangepast, hierbij rekening houdend met de definities gebruikt bij het opstellen van de statistieken der uitstaande bedragen en bewegingen van de vorderingen en schulden <sup>(2)</sup>. De voornaamste

gegevens van die inventaris en van die spreiding werden geregeld gepubliceerd in tabel XVI-4 getiteld « Indeling van de schulden in Belgische franken op lange en halflange termijn van de overheidssector » van het statistisch gedeelte van het *Tijdschrift*. De cijfers van voornoemde tabel worden in dit artikel aangevuld; ze worden ontleed en gecommenterd, vooral wat de jaren 1962-1964 betreft.

De effecten die het voorwerp uitmaken van deze studie zijn vast rentende effecten op halflange en lange termijn, d.w.z. op meer dan één jaar, gesteld in Belgische franken en uitgegeven door de Belgische overheidssector <sup>(1)</sup>. Het betreft dus effecten uitgegeven door de Belgische overheidssector ongeacht hun uit-

---

<sup>(1)</sup> Cf. *Tijdschrift voor Documentatie en Voorlichting*, januari 1954, blz. 1-14; oktober 1955, blz. 251-257; januari 1958, blz. 13-20; maart 1961, blz. 133-141; april 1963, blz. 305-320.

<sup>(2)</sup> Cf. « Uitstaande bedragen en bewegingen van de vorderingen en schulden in de Belgische economie », *Tijdschrift voor Documentatie en Voorlichting*, augustus-september 1962, blz. 129-161; februari 1963, blz. 121-177; maart 1964, blz. 261-282; oktober 1965, blz. 322-328.

---

<sup>(1)</sup> De inlichtingen omvatten evenwel een zeker bedrag kasbons op één jaar uitgegeven door de openbare kredietinstellingen, die niet op een systematische wijze konden worden uitgeschakeld.

giftmodaliteiten : doorlopend of per grote tranches uitgegeven in de vorm van schatkistcertificaten, kasbons, kapitalisatiebons of obligaties; al dan niet verkrijgbaar door elke belegger.

Zoals reeds werd onderstreept, werd het statistisch materiaal van dit artikel, in navolging van dat van de vorige studie, zo opgebouwd dat het verband tussen, eensdeels, de inventaris en de spreiding van de effecten uitgegeven door de overheidssector en, anderdeels, de uitstaande bedragen en bewegingen van de vorderingen en schulden behouden blijft. Beide statistieken gebruiken dezelfde sectorindeling en dezelfde definitie van de debiteursectoren.

De statistiek betreffende de uitstaande bedragen en bewegingen van de vorderingen en schulden omvat, voor de debiteursectoren « Parastatale bedrijven », « Staat », « Overheidssector niet elders vermeld », « Sociale verzekering » en « Niet-geldscheppende openbare kredietinstellingen », een kolom « Obligaties verkrijgbaar door elke belegger » en een kolom « Obligaties niet verkrijgbaar door elke belegger ». Beide kolommen vermelden de vast rentende effecten op halflange en lange termijn gesteld in Belgische franken of in buitenlandse valuta's en uitgegeven door de Belgische overheidssector. Daarin zijn dus begrepen de Belgische effecten waarvan in dit artikel sprake is en ook de effecten van hetzelfde type uitgegeven in buitenlandse valuta's.

In de synthesetabellen (tabellen I en X) werden de rubrieken waaronder samengebracht zijn de sectoren die debiteur zijn van effecten en de sectoren die houder zijn van effecten, ongewijzigd overgenomen van de statistiek van de uitstaande bedragen en bewegingen van de vorderingen en schulden; voor de hergroepering van de debiteuren heeft men het evenwel niet nuttig geoordeeld het onderscheid tussen « niet-financiële sectoren » en « financiële instellingen » te handhaven; diensgevolge is de schikking van de rubrieken in de twee statistieken verschillend. De deeltabellen verstrekken gegevens die het mogelijk maken de rubrieken van de synthesetabellen gepubliceerd in de vorige vijf artikels en van tabel XVI-4 zoals zij tot nog toe in de statistieken van het *Tijdschrift* voorkwam, opnieuw samen te stellen. Aldus tonen zij welk verband er

bestaat tussen de vroegere en de nieuwe statistische reeksen.

In overeenstemming met het principe dat als uitgangspunt genomen werd voor de statistiek van de uitstaande bedragen en bewegingen van de vorderingen en schulden, waarbij de nadruk werd gelegd op de effectieve debiteursectoren van de geregistreerde schulden, berust het onderscheid dat in deze statistiek gemaakt wordt op de persoonlijkheid van de debiteur van de schuld. Bijgevolg komen in de in elke rubriek vermelde obligatieschulden slechts de effecten voor waarvan de terugbetaling ten laste valt van de instellingen zelf die in deze rubrieken opgenomen zijn. Aldus omvatten de effecten van de sectoren « Niet-geldscheppende openbare kredietinstellingen », « Parastatale bedrijven » en « Overheidssector niet elders vermeld » niet de effecten uitgegeven door de instellingen die van deze sector deel uitmaken, maar die door de Staat zullen worden terugbetaald en die daarom als effecten van de indirecte overheidsschuld moeten beschouwd worden. Die effecten komen voor onder de rubriek « Staat », samen met de effecten van de directe schuld. Voor bepaalde studies kan het criterium « begunstigde » evenwel beter geschikt zijn dan het criterium « debiteur »; om de overgang van dit tweede criterium naar het eerste mogelijk te maken, worden de effecten waarvan de Staat debiteur is in de deeltabellen onderverdeeld in directe en indirecte schuld waarbij, tegenover de effecten waarvan de verschillende andere sectoren debiteur zijn, de door hen uitgegeven indirecte schuld « pro memorie » vermeld is.

In de indeling van de effecten per sectoren houders, werd het « Buitenland » als zelfstandige groep afgeschaft en ingeschakeld in de grootste groep houders, voortaan genoemd « Bedrijven en particulieren, Buitenland ». Er dient te worden aangestipt dat de vroegere sector « Buitenland » slechts bestond uit een zeker aantal Kongolese houders en een internationale instelling, zijnde de enige niet-ingezetenen die men in dat geval kon afzonderen. Het bezit van de overige niet-ingezetenen was begrepen in de per saldo berekende portefeuille van de sector « Bedrijven en particulieren ». Voortaan zal het bezit van de buitenlandse houders op gelijkvormige wijze behandeld worden : zij zullen niet meer in twee verschillende categorieën ingedeeld worden naargelang men

al dan niet inlichtingen over hen bezit maar zij zullen allen voorkomen in een enkele ruimere sector. Deze wijziging is des te meer gerechtvaardigd daar, enerzijds, geen rekening meer werd gehouden met de door Kongo uitgegeven effecten waarvan de Kongolese houders een portefeuille van zekere omvang bezaten, en, anderzijds, de effecten uitgegeven door de Belgische overheidssector in het bezit van die zelfde instellingen sedert de oprichting in 1963 van de Dienst voor de Overzeese Sociale Zekerheid sterk verminderd zijn : deze Dienst, ondergebracht bij de « instellingen voor verzekering op het leven en tegen arbeidsongevallen, pensioenfondsen », is inderdaad ontstaan uit de samensmelting van vier Kongolese instellingen die dientengevolge niet meer in de sector « Buitenland » voorkomen.

In het voorgaande artikel evenals in tabel XVI-4 zoals ze tot nog toe gepubliceerd werd, werden de door Kongo uitgegeven effecten gesteld hetzij in Belgische franken hetzij in Belgische of Kongolese franken <sup>(1)</sup>, waarvan de Kongolese Schatkist debiteur is, bij de geregistreerde effecten gehandhaafd. Sedert 30 juni 1960 reeds was het behoud van de Kongolese effecten nochtans nog slechts gerechtvaardigd ter wille van de continuïteit der statistieken, aangezien deze effecten niet meer konden worden gelijkgesteld met die welke door de Belgische overheidssector worden uitgegeven, omdat Kongo een soevereine Staat was geworden en de betaling van de interesten niet meer verzekerd was.

Het statuut van de Kongolese schuld werd geregeld door de Belgisch-Kongolese overeenkomst van 6 februari 1965, goedgekeurd bij de wet van 23 april 1965. Luidens de bepalingen van die overeenkomst werd door België en Kongo samen een « Belgisch-Kongolees Fonds voor Delging en Beheer » opgericht, om in eigen naam en uitsluitend voor zijn rekening een lening in Belgische franken uit te geven tegen een rentevoet van 3,5 pct. per jaar, aflosbaar in maximum veertig jaar. De effecten van die lening moeten de plaats innemen van de effecten van de Kongolese schuld die bij de inschrijving aangenomen worden. Die inschrijving werd geopend op 6 december

1965 en mag binnen de zes maanden na die datum niet gesloten worden. De Kongolese effecten in het bezit van Kongolese overheidsinstellingen zijn evenwel van de conversie uitgesloten. Het « Belgisch-Kongolees Fonds » is een autonome internationale publiekrechtelijke instelling ondergebracht in de sector « Buitenland », waartegenover België, enerzijds, en Kongo, anderzijds, een rechtstreekse verbintenis hebben aangegaan met het doel het Fonds een jaarlijkse dotatie te verschaffen.

Aangezien de Belgische Staat de conventie ondertekende waarbij het « Belgisch-Kongolees Fonds » werd opgericht en onrechtstreeks een deel van de lasten van de door dat Fonds uitgegeven lening draagt, hebben de effecten van die lening, die weliswaar niet kunnen worden gelijkgesteld met de effecten welke door de Belgische overheidssector worden uitgegeven, met deze laatste nochtans een zekere verwantschap. Daarom leek het interessant de Kongolese effecten, gesteld hetzij in Belgische franken hetzij in Belgische of Kongolese franken, die voorheen reeds op de inventaris voorkwamen <sup>(1)</sup>, « pro memorie » te vermelden. Met uitzondering van de afgestempelde effecten in het bezit van Kongolese openbare instellingen, werden die effecten trouwens aangenomen bij de inschrijving van de lening van het « Belgisch-Kongolees Fonds ».

Het bedrag van de aldus « pro memorie » vermelde effecten verminderde sedert 1960 naarmate de effecten die de vroegere Centrale Bank van Belgisch-Congo en Ruanda-Urundi tegen het einde van 1963 in haar bezit had, verbrand werden. In de tabellen betreffende de toestand op het einde van 1965, die later zullen verschijnen, zullen de Kongolese effecten ten dele vervangen zijn door die van de lening van het « Belgisch-Kongolees Fonds ». Na het sluiten van de uitgifte van die lening zal het bedrag van de Kongolese effecten die niet aangeboden werden bij de inschrijving op de lening van het Fonds, niet meer op de inventaris vermeld worden. In de tabellen met betrekking tot de spreiding van de effecten werd geen rekening meer gehouden met de Kongolese effecten. Het is dus alleen het bedrag effecten uitgegeven door de

<sup>(1)</sup> Alleen de gevestigde schuld van de Kongolese Schatkist werd in aanmerking genomen, gezien het ontbreken van volledige statistische gegevens betreffende de schuld op halflange termijn.

<sup>(1)</sup> Met uitzondering van fr. 750 miljoen schatkistbons gesteld in Belgische franken en sedert 1960 in het bezit van de Belgische Staat.

Belgische overheidssector, dat per bezittende sector voor elk van de jaren 1957 tot 1964 zal vermeld worden.

De inventaris en de spreiding van de effecten uitgegeven door de overheidssector zullen, wat de jaren 1962 tot 1964 betreft, speciaal behandeld en besproken worden in de volgende twee secties, terwijl een nieuw hoofdstuk gewijd wordt aan de markt van de effecten verkrijgbaar door elke belegger. Tenslotte zal een laatste hoofdstuk enkele besluiten omvatten.

## 2. Inventaris van de effecten van de overheidssector.

Om de inventaris van de effecten uitgegeven door de overheidssector op te maken, werden deze verdeeld over verschillende debiteursectoren of -organismen.

Bovendien werden de effecten in twee categorieën ingedeeld naargelang zij al dan niet door het publiek kunnen worden opgenomen. De effecten verkrijgbaar door elke belegger omvatten de schuldbrieven uitgegeven bij openbare inschrijving en de obligaties die op de Beurs genoteerd zijn of die tot de officiële notering zullen worden toegelaten alsmede die welke gewoonlijk buiten de Beurs verhandeld worden <sup>(1)</sup>. De effecten die aan deze voorwaarden niet voldoen, zijn ondergebracht in de tweede categorie : die van de effecten niet verkrijgbaar door elke belegger. Hiertoe behoren, bij voorbeeld, de effecten van de gevestigde schuld van de Staat tegenover de Nationale Bank, die welke het niet vrijgegeven deel vertegenwoordigen van de Muntsaneringslening <sup>(2)</sup> en sommige schatkistcertificaten op meer dan één jaar, uitsluitend ondergebracht bij de depositobanken of bij de parastatale instellingen.

Tabel I geeft de inventaris van de effecten van de overheidssector op 31 december voor

<sup>(1)</sup> Maken hiervan o.m. deel uit de obligaties en kasbons die doorlopend uitgegeven worden door het Gemeentekrediet van België, de Nationale Maatschappij voor Krediet aan de Nijverheid, het Nationaal Instituut voor Landbouwkrediet, het Centraal Bureau voor Hypotheekair Krediet en de Nationale Kas voor Beroepskrediet.

<sup>(2)</sup> Opgemerkt zij dat de laatste tranche van de obligaties van deze lening in de loop van juli 1961 vrijgegeven werd.

**Inventaris van de effecten van de overheidssector**  
Uitstaande bedragen op het einde van het jaar  
(Nominale waarden, miljarden franken)

Tabel I.

Debiteuren	Verrijgbaar door elke belegger								Niet verkrijgbaar door elke belegger								Totaal							
	1957	1958	1959	1960	1961	1962	1963	1964	1957	1958	1959	1960	1961	1962	1963	1964	1957	1958	1959	1960	1961	1962	1963	1964
Staat .....	158,6	170,6	187,7	204,2	216,2	231,8	238,8	250,8	53,3	48,7	45,9	44,9	42,5	66,6	64,4	64,2	211,9	219,3	233,6	249,1	258,7	298,4	303,2	315,0
Niet-geldscheppende openbare kredietinstellingen .....	55,0	64,9	74,2	84,5	96,1	106,1	113,2	120,0	13,6	15,6	17,3	18,8	20,2	21,9	23,3	25,3	68,6	80,5	91,5	103,3	116,3	128,0	136,5	145,3
Parastatale bedrijven .....	24,1	23,5	26,8	26,2	25,4	26,5	28,3	28,3	3,5	4,1	5,3	5,5	6,0	6,5	6,2	6,5	27,6	27,6	32,1	31,7	31,4	33,0	34,5	34,8
Sociale verzekering .....	—	—	—	—	—	—	—	—	1,8	3,1	4,4	5,9	7,1	9,8	11,7	14,1	1,8	3,1	4,4	5,9	7,1	9,8	11,7	14,1
Overheidssector niet elders vermeld .....	25,0	26,2	27,0	26,2	25,7	26,2	26,6	25,9	7,2	8,3	9,2	9,9	10,1	10,6	11,1	13,1	32,2	34,5	36,2	36,1	35,8	36,8	37,7	39,0
Totaal .....	262,7	285,2	315,7	341,1	363,4	390,6	406,9	425,0	79,4	79,8	82,1	85,0	85,9	115,4	116,7	123,2	342,1	365,0	397,8	426,1	449,3	506,0	523,6	548,2
Pro memorie : Kongolese effecten .....	9,0	12,8	12,2	10,8	10,8	10,8	9,8	9,8	1,4	1,3	1,3	2,1	2,1	2,1	2,1	2,1	10,4	14,1	13,5	12,9	12,9	12,9	11,9	11,9

I Incl. de speciale conversielening van 1962, ten bedrage van fr. 19,8 miljard in 1962 en fr. 18,3 miljard in 1963 en 1964.

elk van de jaren 1957 tot 1964. De cijfers betreffende de jaren vóór 1962 werden reeds in het voorgaande artikel gepubliceerd, maar zij worden hier opnieuw vermeld, rekening houdend met de verbeteringen die ze in sommige gevallen ondergingen. De commentaar heeft vooral betrekking op de nieuwe gegevens betreffende de jaren 1962 tot 1964, aangezien de analyse van de vorige cijfers reeds vroeger gemaakt werd. De effecten zijn gehergroepeerd naargelang de last gedragen wordt door de Staat, de niet-geldscheppende openbare kredietinstellingen, de parastatale bedrijven, de Sociale verzekering of de niet elders vermelde overheidssector. Elk van die rubrieken is op haar beurt gesplitst in tabellen III tot VII.

De effecten gesteld in Belgische franken en in Belgische of Kongolese franken, waarvan de Kongolese Schatkist debiteur is, worden in de inventaris nog slechts « pro memorie » opgenomen om de in de inleiding vermelde redenen.

*Schuld van de « Staat ».*

Deze rubriek omvat al de effecten van de directe en indirecte gevestigde en halflange schuld in Belgische franken van de Staat genomen in de strikte betekenis van « Schatkist » en niet in de ruimere betekenis van de reële nationale rekeningen.

De Staat is de voornaamste debiteur op de markt van de effecten uitgegeven door de overheidssector. Zijn aandeel in het geheel van de in omloop zijnde effecten is nochtans geleidelijk verminderd van 61,9 pct. in 1957 tot 57,5 pct. in 1962 en tot 55,9 pct. in 1964 (zie tabel II). Het totale bedrag effecten waarvan de Staat debiteur is, is tijdens de periode evenwel onophoudend gestegen. De verhoging van zijn nettoschuldenlast verschilt van het ene jaar tot het andere in aanzienlijke mate, wat erop wijst dat de uitgaven van de Staat het overschot van de markt aantrekken (zie tabellen VIII en IX).

Tabel II.

**Indeling in procent per groep debiteuren van de effecten van de overheidssector**

Debiteuren	1957	1958	1959	1960	1961	1962 1	1963 1	1964 1
Staat .....	61,9	60,1	58,7	58,5	57,5	57,3	56,3	55,9
Niet-geldscheppende openbare kredietinstellingen .....	20,1	22,1	23,0	24,2	25,9	26,3	27,1	27,5
Parastatale bedrijven .....	8,1	7,6	8,1	7,4	7,0	6,8	6,8	6,6
Sociale verzekering .....	0,5	0,8	1,1	1,4	1,6	2,0	2,3	2,6
Overheidssector niet elders vermeld ...	9,4	9,4	9,1	8,5	8,0	7,6	7,5	7,4
Totaal ...	100,0	100,0	100,0	100,0	100,0	100,0	100,0	100,0

<sup>1</sup> Zonder rekening te houden met de speciale conversielening van 1962, ten bedrage van fr. 19,8 miljard in 1962 en fr. 18,8 miljard in 1963 en 1964.

De aanzienlijke toeneming geregistreerd in 1962 is hoofdzakelijk het gevolg van de omzetting van fr. 19,8 miljard schatkistcertificaten van de A-tranche, in het bezit van de depositobanken, in een « speciale conversielening van 1962 » <sup>(1)</sup>. Ten gevolge van die omzetting kwam bij de effecten op halflange en lange termijn plots een voorheen bestaande schuld voor die tot dan bij de kortlopende schuld van de Staat gerangschikt was. Die

transactie betekende natuurlijk geen enkele bijkomende ontvangst voor de Staat zodat het, gelet op haar artificieel karakter, verkieslijk is er geen gewag van te maken, inzonderheid in de commentaar op de bewegingen van de uitstaande effecten. De effecten van de nieuwe lening zijn niet verkrijgbaar door elke belegger. Op grond van het besluit van de Minister van Financiën <sup>(1)</sup>, werden ze in maart 1963 voor een nominale waarde van fr. 1 miljard

<sup>(1)</sup> Zie het koninklijk besluit van 20 december 1962 betreffende de uitgifte van een lening onder de benaming « speciale conversielening van 1962 », *Staatsblad* van 22 december 1962, blz. 11580.

<sup>(1)</sup> Zie het ministerieel besluit van 11 maart 1963 betreffende de inwisseling van obligaties van de Speciale conversielening van 1962 tegen obligaties van de lening 1963-1983, *Staatsblad* van 15 maart 1963, blz. 2721.

aangenomen bij de inschrijving op de staatslening 1963-1983, zodat het uitstaande bedrag van fr. 19,8 miljard op het einde van 1962 tot fr. 18,8 miljard op het einde van 1963 gedaald is. De omwisseling had plaats pro rata van 100.000 frank nominaal kapitaal in obligaties van de speciale conversielening, tegen 90.000 frank nominaal kapitaal in obligaties van de lening 1963-1983.

Afgezien van de transactie waarvan daareven gewag werd gemaakt, is het bedrag van de effecten waarvan de Staat debiteur is, gestegen met 7,7 pct. in 1962 en met 1,6 pct. en 3,9 pct. respectievelijk tijdens de twee volgende jaren (zie tabel IX).

Het kan interessant zijn de aangroei van het bedrag der effecten ten laste van de Staat, die hier opgetekend werden, te vergelijken met de evolutie van zijn nettofinancieringsbehoeften die hem verplichten een beroep te doen op de kapitaalmarkt. In 1962 bereikten die behoeften fr. 12,3 miljard, tegen fr. 23,3 miljard in 1963 en fr. 15 miljard in 1964. Ondanks de kleinere omvang van zijn behoeften in 1962 was het beroep van de Staat op de middelen die op de binnenlandse markt op halflange en lange termijn aangeboden worden, aanzienlijk. De Staat heeft inderdaad geprofiteerd van de overvloed aan beschikbare middelen om meer te lenen dan hij onmiddellijk nodig had, met het doel de structuur van zijn schuld te verbeteren door leningen in buitenlandse valuta's terug te betalen. In 1963 daarentegen, is de Staat, inzonderheid ten gevolge van de reacties van het publiek op de fiscale hervorming van 20 november 1962, er niet in geslaagd voldoende langlopende middelen op de binnenlandse kapitaalmarkt te vinden, te meer daar zijn behoeften tegenover 1962 aanzienlijk toegenomen waren. Derhalve was hij verplicht zijn beroep op korte termijn op de binnenlandse markt op te voeren en zijn leningen in buitenlandse geldsoorten te ontwikkelen. In 1964 is de toestand, zowel van de openbare financiën als van de kapitaalmarkt, verbeterd en de uitgiften op lange termijn hebben opnieuw een groter percentage van de nettofinancieringsbehoeften van de Staat gedekt.

De schuld van de Staat kan gesplitst worden in directe en indirecte schuld (zie tabel III). De directe schuld verkrijgbaar door elke

**Effecten waarvan de Staat debiteur is**

Uitstaande bedragen op het einde van het jaar  
(Nominale waarden, miljarden franken)

	Verkrijgbaar door elke belegger										Niet verkrijgbaar door elke belegger										Totaal				
	1957	1958	1959	1960	1961	1962	1963	1964	1957	1958	1959	1960	1961	1962	1963	1964	1957	1958	1959	1960	1961	1962	1963	1964	
Directe schuld <sup>1</sup> .....	143,6	154,9	169,8	186,8	194,1	207,6	212,7	220,6	51,2	46,7	44,0	43,0	40,7	64,8	62,6	62,6	194,8	201,6	213,8	229,8	234,8	272,4	275,3	283,2	
Indirecte schuld .....	15,0	15,7	17,9	17,4	22,1	24,2	26,1	30,2	2,1	2,0	1,9	1,9	1,8	1,8	1,8	1,6	17,1	17,7	19,8	19,3	23,9	26,0	27,9	31,8	
Totaal ...	158,6	170,6	187,7	204,2	216,2	231,8	238,8	250,8	53,3	48,7	45,9	44,9	42,5	66,6	64,4	64,2	211,9	219,3	233,6	249,1	258,7	298,4	303,2	315,0	

Tabel III.

<sup>1</sup> Incl. de 4 pct.-lening van fr. 0,3 miljard van de Nationale Maatschappij voor de Huisvesting.  
<sup>2</sup> Incl. de speciale conversielening van 1962, ten bedrage van fr. 19,8 miljard in 1962 en fr. 18,8 miljard in 1963 en 1964.

belegger vertegenwoordigt verreweg het belangrijkste deel van de effecten waarvan de Staat debiteur is; zij ligt eveneens aan de basis van een goed deel van de bewegingen die gedurende de beschouwde periode werden opgetekend. De conversieverrichting van 31 december 1962 buiten beschouwing gelaten, is de directe schuld niet verkrijgbaar door elke belegger, in 1962 toegenomen ten gevolge van de uitgifte van leningen op halflange termijn. In 1963 daalde zij naar aanleiding van de terugbetaling van leningen op halflange termijn en van de vrijmaking van fr. 1 miljard effecten van de speciale conversielening van 1962. Gedurende de periode 1962 tot 1964 is de indirecte schuld verkrijgbaar door elke belegger toegenomen ten gevolge van de uitgifte van leningen van het Wegenfonds. De indirecte schuld niet verkrijgbaar door elke belegger is in 1964 enigszins verminderd. Sedert 1956 hadden in deze categorie schulden geen nieuwe uitgiften meer plaats; in vergelijking met het gezamenlijke bedrag van de effecten waarvan de Staat debiteur is, lijkt het uitstaande bedrag van voornoemde schuld gering.

*Schuld van de « niet-geldscheppende openbare kredietinstellingen ».*

Er zijn negen niet-geldscheppende openbare kredietinstellingen : de Nationale Maatschappij voor Krediet aan de Nijverheid, het Gemeentekrediet van België, de Nationale Kas voor Beroepskrediet, de Nationale Maatschappij voor de Huisvesting, het Nationaal Instituut voor Landbouwkrediet, het Centraal Bureau voor Hypothecair Krediet, de Nationale Maatschappij voor de Kleine Landeigendom, het Woningfonds en het Studiefonds van de Bond der Grote Gezinnen (zie tabel IV). Zoals in het verleden werden de « doorlopende » uitgiften geregistreerd op dezelfde voet als de emissies per grote tranches; het gedeelte van de leningen van de Nationale Maatschappij voor de Huisvesting en van de Nationale Maatschappij voor de Kleine Landeigendom, waarop de Staat ingeschreven heeft, werd daarentegen niet in aanmerking genomen.

Uit het oogpunt van hun relatieve belangrijkheid t.o.v. het gezamenlijke bedrag van de

hier geregistreerde effecten, komen de niet-geldscheppende openbare kredietinstellingen op de tweede plaats. Hun aandeel in het volume van de uitstaande effecten is gestegen van 20,1 pct. in 1957 tot 25,9 pct. in 1961 en tot 27,5 pct. in 1964 (zie tabel II).

Van einde 1961 tot einde 1964 is het bedrag van de effecten waarvan die instellingen debiteur zijn, toegenomen met 25 pct., zijnde tegen een tempo dat aanmerkelijk hoger is dan dat van de effecten van de andere categorieën debiteuren die in deze studie onderscheiden worden, met uitzondering van de instellingen van de Sociale verzekering. Die ontwikkeling deed zich voor ondanks de uitwerkingen van de wet op de fiscale hervorming die de netto-uitgiften van die instellingen in 1963 en 1964 vertraagd heeft.

Het Gemeentekrediet van België en de Nationale Maatschappij voor Krediet aan de Nijverheid zijn de niet-geldscheppende openbare kredietinstellingen waarvan de kapitaalbehoeften verreweg het belangrijkste zijn. Op het einde van 1964 bedroeg hun relatief aandeel in de schuld ten laste van de niet-geldscheppende openbare kredietinstellingen respectievelijk 40 pct. en 33 pct., of 73 pct. in totaal.

Ondanks de overvloedige middelen die op de markt beschikbaar waren, heeft de verhoging van de uitgiften van de Nationale Maatschappij voor Krediet aan de Nijverheid in 1962 enigszins aan snelheid ingeboet. Die minder snelle vooruitgang was het gevolg, enerzijds, van een relatieve vermindering van de behoeften aan nieuwe kredieten van de cliënteel en, anderzijds, van de aanwending, in 1962, van kapitalen die gedurende de laatste maanden van het voorgaande jaar werden ingezameld. Terwijl de Nationale Maatschappij voor Krediet aan de Nijverheid in 1961 verplicht was enkele uitzonderlijk belangrijke kredietaanvragen gedurende een bepaalde tijd in beraad te houden, waren in 1962 de nieuwe inschrijvingen zo overvloedig dat zij zelfs herhaaldelijk gedwongen was de uitgifte van haar obligaties en kasbons, gedeeltelijk althans, te schorsen, om aldus het aanbod af te wijzen. Aangezien de kapitaalmarkt in 1963 opnieuw eng was, moest de Nationale Maatschappij voor Krediet aan de Nijverheid haar reserves aan financieringsmiddelen die zij het jaar

Tabel IV.

**Effecten waarvan de niet-geldscheppende openbare kredietinstellingen debiteur zijn**

Uitstaande bedragen op het einde van het jaar

(Nominale waarden, miljarden franken)

Debiteuren	Verkrijgbaar door elke belegger								Niet verkrijgbaar door elke belegger								Totaal							
	1957	1958	1959	1960	1961	1962	1963	1964	1957	1958	1959	1960	1961	1962	1963	1964	1957	1958	1959	1960	1961	1962	1963	1964
Nationale Maatschappij voor Krediet aan de Nijverheid	21,6	26,2	31,2	35,8	42,3	44,8	47,8	48,1	—	—	—	—	—	—	—	—	21,6	26,2	31,2	35,8	42,3	44,8	47,8	48,1
Gemeentekrediet van België	26,3	30,9	34,6	39,1	43,0	48,7	51,1	56,7	1,1	1,1	1,0	0,9	0,9	0,9	0,8	0,8	27,4	32,0	35,6	40,0	43,9	49,6	51,9	57,5
<i>Pro memorie</i> : effecten die deel uitmaken van de indirecte schuld .....	(0,2)	(0,2)	(0,2)	(0,2)	(0,2)	(0,2)	(0,2)	(0,2)	(0,5)	(0,5)	(0,5)	(0,5)	(0,4)	(0,4)	(0,4)	(0,4)	(0,7)	(0,7)	(0,7)	(0,7)	(0,6)	(0,6)	(0,6)	(0,6)
Nationale Kas voor Beroepskrediet .....	2,8	3,3	3,6	4,2	5,0	5,5	6,4	6,6	—	—	—	—	—	—	—	—	2,8	3,3	3,6	4,2	5,0	5,5	6,4	6,6
Nationale Maatschappij voor de Huisvesting .....	—	—	—	—	—	—	—	—	8,1	9,4	10,7	11,8	12,7	13,9	14,8	16,1	8,1	9,4	10,7	11,8	12,7	13,9	14,8	16,1
<i>Pro memorie</i> : effecten die deel uitmaken van de indirecte schuld .....	—	—	—	—	—	—	—	—	(1,0)	(0,9)	(0,9)	(0,9)	(0,9)	(0,9)	(0,9)	(0,8)	(1,0)	(0,9)	(0,9)	(0,9)	(0,9)	(0,9)	(0,9)	(0,8)
Nationaal Instituut voor Landbouwkrediet .....	1,4	1,5	1,7	2,0	2,1	3,2	3,8	4,4	—	—	—	—	—	—	—	—	1,4	1,5	1,7	2,0	2,1	3,2	3,8	4,4
Centraal Bureau voor Hypotheekkrediet .....	2,9	3,0	3,1	3,4	3,7	3,9	4,1	4,2	—	—	—	—	—	—	—	—	2,9	3,0	3,1	3,4	3,7	3,9	4,1	4,2
Nationale Maatschappij voor de Kleine Landeigendom	—	—	—	—	—	—	—	—	2,7	3,2	3,6	4,0	4,3	4,6	5,0	5,5	2,7	3,2	3,6	4,0	4,3	4,6	5,0	5,5
Woningfonds en Studiefonds van de Bond der Grote Gezinnen .....	—	—	—	—	—	—	—	—	1,7	1,9	2,0	2,1	2,3	2,5	2,7	2,9	1,7	1,9	2,0	2,1	2,3	2,5	2,7	2,9
Totaal ...	55,0	64,9	74,2	84,5	96,1	106,1	113,2	120,0	13,6	15,6	17,3	18,8	20,2	21,9	23,3	25,3	68,6	80,5	91,5	103,3	116,3	128,0	136,5	145,3
<i>Pro memorie</i> : effecten die deel uitmaken van de indirecte schuld .....	(0,2)	(0,2)	(0,2)	(0,2)	(0,2)	(0,2)	(0,2)	(0,2)	(1,5)	(1,4)	(1,4)	(1,4)	(1,3)	(1,3)	(1,3)	(1,2)	(1,7)	(1,6)	(1,6)	(1,6)	(1,5)	(1,5)	(1,5)	(1,4)



voordien had aangelegd ten dele gebruiken. In 1964 kon zij geen beroep doen op de traditionele medewerking van de institutionele beleggers voor de uitgifte van haar obligaties. Om haar kredietverrichtingen te financieren, was zij dan ook verplicht haar thesaurie in te krimpen. Bovendien heeft zij in het buitenland een bedrag van fr. 2 miljard opgenomen. De Algemene Spaar- en Lijfrentekas verleende haar tijdens de jaren 1963 en 1964 een tastbare medewerking.

Het Gemeentekrediet van België profiteerde eveneens van de overvloed aan kapitaal in 1962. Tijdens het daaropvolgende jaar gingen de beschikbare middelen, als reactie tegen de fiscale hervorming, naar de liquide beleggingen, wat aanleiding gaf tot een uitzonderlijke verhoging van de activa aangelegd in de vorm van spaardeposito's bij deze instelling, waarvan de financiering aldus kon verzekerd worden ondanks de vertraging van haar uitgiften op halflange en lange termijn. In 1964 is de afwachtende houding van het publiek t.a.v. de beleggingen in kasbons verzwakt en zijn de inschrijvingen opnieuw toegenomen tegen een normaal tempo zoals in 1961. Die ommekeer gebeurde ten nadele van de depositoboekjes, waarvan de vooruitgang niettemin aanzienlijk bleef.

De uitgiften van de Nationale Kas voor Beroepskrediet op de kapitaalmarkt gingen achteruit, wat vooral in 1964 merkbaar was. De plaatsing van haar obligaties en kasbons die doorlopend uitgegeven worden, bleek moeilijk ondanks de verhoging van de rentepercentages die sedert februari 1964 aan de inschrijvers werd toegekend. De uitgiften hadden vooral betrekking op kasbons met betrekkelijk korte looptijden.

De kredietverrichtingen en bijgevolg de financieringsbehoeften van het Nationaal Instituut voor Landbouwkrediet werden aangewakkerd door de oprichting van het Landbouwinvesteringsfonds in het begin van 1961. De netto-uitgiften van het Instituut zijn in 1962 dan ook aanzienlijk toegenomen. In de loop van de twee volgende jaren zijn zij verminderd en in 1964 was het Instituut zelfs verplicht leningen uit te geven in buitenlandse geldsoorten om zijn werkmiddelen aan te vullen.

Onder de openbare kredietinstellingen gespecialiseerd in de financiering van de woning-

bouw is de uitstaande schuld van de Nationale Maatschappij voor de Huisvesting het aanzienlijkst. Al de effecten van die maatschappij behoren tot de categorie effecten die niet verkrijgbaar zijn door elke belegger : het gaat inderdaad om particuliere uitgiften van effecten op naam die niet op de Beurs genoteerd worden. De verhoging van het uitstaande bedrag effecten van die maatschappij <sup>(1)</sup> wordt elk jaar vastgesteld door de Regering die beslist welk bedrag zij mag opnemen.

#### *Schuld van de « parastatale bedrijven ».*

De voornaamste parastatale bedrijven waarmee hier rekening wordt gehouden zijn : de Nationale Maatschappij der Belgische Spoorwegen, de Regie van Telegrafie en Telefonie, de Nationale Maatschappij der Waterleidingen, de Nationale Maatschappij van Buurtspoorwegen, de Sabena en het Studiecentrum voor Kernenergie (zie tabel V). Behalve deze belangrijke instellingen doen nog andere parastatale instellingen een beroep op de kapitaalmarkt, zij het voor kleinere bedragen.

Het aandeel van de parastatale bedrijven in het uitstaande bedrag effecten verminderde van 8,1 pct. op het einde van 1957 tot 7 pct. op het einde van 1961 en tot 6,6 pct. op het einde van 1964 ( zie tabel II).

De leningen van de Nationale Maatschappij der Belgische Spoorwegen en van de Regie van Telegrafie en Telefonie vertegenwoordigen resp. 41 pct. en 37 pct. van de uitstaande schuld ten laste van de parastatale bedrijven op het einde van 1964. Zij zijn, met de Sabena, de enige parastatale bedrijven waarvan de leningen tijdens de periode 1962-1964 een enigszins belangrijke stijging vertoonden.

Op die aangroei alleen mag men evenwel niet steunen om zich een idee te vormen van de omvang van de door die instellingen gedane investeringen. Aldus financiert de Nationale Maatschappij der Belgische Spoorwegen, het parastatale bedrijf waarvan het uitstaande bedrag effecten het hoogst is, een aanzienlijk deel van haar investeringen door middel van

(1) Hier zij opgemerkt dat het bedrag van de door de Nationale Maatschappij voor de Huisvesting bij de Staat geplaatste leningen niet in deze inventaris is opgenomen; dit bedrag beliep op het einde van 1964 ongeveer fr. 3,8 miljard.

Tabel V.

**Effecten waarvan de parastatale bedrijven debiteur zijn**

Uitstaande bedragen op het einde van het jaar

(Nominale waarden, miljarden franken)

Debiteuren	Verkrijgbaar door elke belegger								Niet verkrijgbaar door elke belegger								Totaal							
	1957	1958	1959	1960	1961	1962	1963	1964	1957	1958	1959	1960	1961	1962	1963	1964	1957	1958	1959	1960	1961	1962	1963	1964
Nationale Maatschappij der Belgische Spoorwegen .....	11,8	11,5	13,7	12,6	12,2	12,4	13,3	14,1	0,2	0,2	0,2	0,2	0,2	0,2	0,1	0,2	12,0	11,7	13,9	12,8	12,4	12,6	13,4	14,3
<i>Pro memorie</i> : effecten die deel uitmaken van de indirecte schuld .....	(7,5)	(6,3)	(6,2)	(5,9)	(8,4)	(8,2)	(8,0)	(7,6)	(0,6)	(0,6)	(0,5)	(0,5)	(0,5)	(0,5)	(0,5)	(0,4)	(8,1)	(6,9)	(6,7)	(6,4)	(8,9)	(8,7)	(8,5)	(8,0)
Regie van Telegrafie en Telefonie	8,3	8,0	9,3	9,9	10,6	11,8	12,8	12,1	0,6	0,5	0,5	0,4	0,4	0,3	0,3	0,7	8,9	8,5	9,8	10,3	11,0	12,1	13,1	12,8
Nationale Maatschappij der Waterleidingen .....	1,6	1,6	1,5	1,4	0,7	0,4	0,3	0,3	1,3	1,5	1,5	1,5	1,5	1,8	1,8	1,7	2,9	3,1	3,0	2,9	2,2	2,2	2,1	2,0
Nationale Maatschappij van Buurtspoorwegen .....	1,3	1,3	1,3	1,3	1,3	1,3	1,3	1,2	0,2	0,2	0,2	0,2	0,2	0,2	0,2	0,2	1,5	1,5	1,5	1,5	1,5	1,5	1,5	1,4
Sabena .....	—	—	—	—	—	—	—	—	0,4	0,4	1,0	1,0	1,3	1,7	1,7	1,6	0,4	0,4	1,0	1,0	1,3	1,7	1,7	1,6
Studiecentrum voor Kernenergie	—	—	—	—	—	—	—	—	—	0,6	1,2	1,6	1,6	1,5	1,4	1,3	—	0,6	1,2	1,6	1,6	1,5	1,4	1,3
Tussengemeentelijke Maatschappij voor Waterbedeling van Brussel .....	1,0	1,0	0,9	0,9	0,5	0,5	0,5	0,5	0,3	0,2	0,2	0,2	0,4	0,4	0,3	0,3	1,3	1,2	1,1	1,1	0,9	0,9	0,8	0,8
Intercommunale Maatschappij van de Linkerscheldeover ...	0,1	0,1	0,1	0,1	0,1	0,1	0,1	0,1	0,2	0,2	0,2	0,1	0,1	0,1	0,1	0,1	0,3	0,3	0,3	0,2	0,2	0,2	0,2	0,2
Overige parastatale bedrijven	—	—	—	—	—	—	—	—	0,3	0,3	0,3	0,3	0,3	0,3	0,3	0,4	0,3	0,3	0,3	0,3	0,3	0,3	0,3	0,4
<b>Totaal ...</b>	<b>24,1</b>	<b>23,5</b>	<b>26,8</b>	<b>26,2</b>	<b>25,4</b>	<b>26,5</b>	<b>28,3</b>	<b>28,3</b>	<b>3,5</b>	<b>4,1</b>	<b>5,3</b>	<b>5,5</b>	<b>6,0</b>	<b>6,5</b>	<b>6,2</b>	<b>6,5</b>	<b>27,6</b>	<b>27,6</b>	<b>32,1</b>	<b>31,7</b>	<b>31,4</b>	<b>33,0</b>	<b>34,5</b>	<b>34,8</b>
<i>Pro memorie</i> : effecten die deel uitmaken van de indirecte schuld .....	(7,5)	(6,3)	(6,2)	(5,9)	(8,4)	(8,2)	(8,0)	(7,6)	(0,6)	(0,6)	(0,5)	(0,5)	(0,5)	(0,5)	(0,5)	(0,4)	(8,1)	(6,9)	(6,7)	(6,4)	(8,9)	(8,7)	(8,5)	(8,0)

**Effecten waarvan de instellingen van de Sociale verzekering debiteur zijn**

Tabel VI.

Uitstaande bedragen op het einde van het jaar

(Nominale waarden, miljarden franken)

Debiteuren	Verkrijgbaar door elke belegger								Niet verkrijgbaar door elke belegger								Totaal							
	1957	1958	1959	1960	1961	1962	1963	1964	1957	1958	1959	1960	1961	1962	1963	1964	1957	1958	1959	1960	1961	1962	1963	1964
Rijkskas voor Rust- en Overlevingspensioenen	—	—	—	—	—	—	—	—	1,8	1,7	1,7	1,7	1,7	2,7	1,6	1,6	1,8	1,7	1,7	1,7	1,7	2,7	1,6	1,6
Rijksdienst voor Arbeiderspensioenen .....	—	—	—	—	—	—	—	—	—	—	—	—	—	—	1,3	2,2	—	—	—	—	—	—	1,3	2,2
Rijksdienst voor de Pensioenen der Zelfstandigen .....	—	—	—	—	—	—	—	—	—	1,4	2,7	4,2	5,4	7,1	8,8	10,3	—	—	—	—	—	—	—	—
Totaal ...	—	—	—	—	—	—	—	—	1,8	3,1	4,4	5,9	7,1	9,8	11,7	14,1	1,8	3,1	4,4	5,9	7,1	9,8	11,7	14,1

subsidies ingeschreven op de buitengewone rijksbegroting en, eventueel, door de uitgifte van leningen die deel uitmaken van de indirecte schuld alsmede door leningen in buitenlandse valuta's.

De Regie van Telegrafie en Telefonie, waarvan de activiteit een fundamentele expansie vertoont, financiert haar investeringen grotendeels met haar interne besparingen. Alleen voor het saldo wendt zij zich tot de Belgische of buitenlandse markten.

*Schuld van de « Sociale verzekering ».*

De pensioenkasen vermeld onder de rubriek « Sociale verzekering » betalen ouderdoms- en overlevingspensioenen, o.m. met de opbrengst van de leningen die ze uitgeven. Het aandeel van die leningen in het geheel van de geregistreerde effecten steeg van 0,5 pct. in 1957 tot 1,6 pct. in 1961 en tot 2,6 pct. in 1964 (zie tabel II). Hun schuldenlast is heel wat sneller toegenomen dan die van welke andere groep debiteuren ook.

Een nieuwe instelling, de Rijksdienst voor Arbeiderspensioenen, komt voor in tabel VI. Zij werd opgericht bij de wet van 25 april 1963 en trad in de rechten en verplichtingen van de Rijkskas voor Rust- en Overlevingspensioenen, ontstaan ingevolge de toepassing van de wetgeving betreffende het rust- en overlevingspensioen van de arbeiders.

Er dient gewezen te worden op de aanzienlijke en geregelde vooruitgang van het uitstaande bedrag effecten waarvan de Rijksdienst voor de Pensioenen der Zelfstandigen debiteur is. Dat bedrag is gestegen van fr. 1,4 miljard in 1958 tot fr. 5,4 miljard in 1961 en tot fr. 10,3 miljard in 1964.

*Schuld van de « overheidssector niet elders vermeld ».*

De rubriek « Overheidssector niet elders vermeld » groepeert territoriale openbare organen en zelfstandige openbare diensten die leningen uitgeven, met name : de Provincies, Steden en Gemeenten, de Zelfstandige Kas voor Oorlogsschade, het Dotatiefonds voor Oorlogspensioenen, het Instituut voor de gemeenschappelijke diensten van de Belgische Radio en Televisie en de Nationale

Tabel VII.

## Effecten waarvan de overheidssector niet elders vermeld debiteur is

Uitstaande bedragen op het einde van het jaar

(Nominale waarden, miljarden franken)

Debiteuren	Verkrijgbaar door elke belegger								Niet verkrijgbaar door elke belegger								Totaal							
	1957	1958	1959	1960	1961	1962	1963	1964	1957	1958	1959	1960	1961	1962	1963	1964	1957	1958	1959	1960	1961	1962	1963	1964
Provincies, Steden en Gemeenten .....	12,3	13,2	13,8	13,3	13,0	13,9	14,7	14,2	0,2	0,2	0,2	0,2	0,1	0,1	0,1	0,1	12,5	13,4	14,0	13,5	13,1	14,0	14,8	14,3
Zelfstandige Kas voor Oorlogsschade .....	12,7	13,0	13,2	12,6	12,2	11,6	10,9	10,4	—	—	—	—	—	—	—	—	12,7	13,0	13,2	12,6	12,2	11,6	10,9	10,4
Dotatiefonds voor Oorlogspensioenen .....	—	—	—	—	—	—	—	—	6,8	7,8	8,7	9,4	9,7	10,0	10,4	12,4	6,8	7,8	8,7	9,4	9,7	10,0	10,4	12,4
Instituut voor de gemeenschappelijke diensten van de Belgische Radio en Televisie ...	—	—	—	—	—	—	—	—	0,2	0,3	0,3	0,3	0,3	0,5	0,6	0,6	0,2	0,3	0,3	0,3	0,3	0,5	0,6	0,6
Nationale Stichting voor de Financiering van het Wetenschappelijk Onderzoek .....	—	—	—	0,3	0,5	0,7	1,0	1,3	—	—	—	—	—	—	—	—	—	—	—	0,3	0,5	0,7	1,0	1,3
Totaal ...	25,0	26,2	27,0	26,2	25,7	26,2	26,6	25,9	7,2	8,3	9,2	9,9	10,1	10,6	11,1	13,1	32,2	34,5	36,2	36,1	35,8	36,8	37,7	39,0
<i>Pro memorie</i> : effecten die deel uitmaken van de indirecte schuld :																								
Wegenfonds .....	(4,4)	(6,3)	(8,6)	(8,4)	(10,7)	(13,0)	(15,1)	(19,6)	—	—	—	—	—	—	—	—	(4,4)	(6,3)	(8,6)	(8,4)	(10,7)	(13,0)	(15,1)	(19,6)
Verbond der Coöperatieve Venootschappen voor Oorlogsschade .....	(2,9)	(2,9)	(2,9)	(2,9)	(2,8)	(2,8)	(2,8)	(2,8)	—	—	—	—	—	—	—	—	(2,9)	(2,9)	(2,9)	(2,9)	(2,8)	(2,8)	(2,8)	(2,8)
Totaal ...	(7,3)	(9,2)	(11,5)	(11,3)	(13,5)	(15,8)	(17,9)	(22,4)	—	—	—	—	—	—	—	—	(7,3)	(9,2)	(11,5)	(11,3)	(13,5)	(15,8)	(17,9)	(22,4)

Tabel VIII. **Evolutie van het bedrag effecten van de overheidssector**  
(Miljarden franken)

Debiteuren	Verkrijgbaar door elke belegger						Niet verkrijgbaar door elke belegger						Totaal								
	1958	1959	1960	1961	1962	1963	1964	1958	1959	1960	1961	1962	1963	1964	1958	1959	1960	1961	1962	1963	1964
Staat .....	+12,0	+17,1	+16,5	+12,0	+15,6	+7,0	+12,0	-4,6	-2,8	-1,0	-2,4	+4,3 <sup>1</sup>	-2,2	-0,2	+7,4	+14,3	+15,5	+9,6	+19,9 <sup>1</sup>	+4,8	+11,8
Niet-geldscheppende openbare kredietinstellingen .....	+9,9	+9,3	+10,3	+11,6	+10,0	+7,1	+6,8	+2,0	+1,7	+1,5	+1,4	+1,7	+1,4	+2,0	+11,9	+11,0	+11,8	+13,0	+11,7	+8,5	+8,8
Parastatale bedrijven .....	-0,6	+3,3	-0,6	-0,8	+1,1	+1,8	-	+0,6	+1,2	+0,2	+0,5	+0,5	-0,3	+0,3	-	+4,5	-0,4	-0,3	+1,6	+1,5	+0,3
Sociale verzekering .....	-	-	-	-	-	-	-	+1,3	+1,3	+1,5	+1,2	+2,7	+1,9	+2,4	+1,3	+1,3	+1,5	+1,2	+2,7	+1,9	+2,4
Overheidssector niet elders vermeld .....	+1,2	+0,8	-0,8	-0,5	+0,5	+0,4	-0,7	+1,1	+0,9	+0,7	+0,2	+0,5	+0,5	+2,0	+2,3	+1,7	-0,1	-0,3	+1,0	+0,9	+1,3
<b>Totaal ...</b>	<b>+22,5</b>	<b>+30,5</b>	<b>+25,4</b>	<b>+22,3</b>	<b>+27,2</b>	<b>+16,3</b>	<b>+18,1</b>	<b>+0,4</b>	<b>+2,3</b>	<b>+2,9</b>	<b>+0,9</b>	<b>+9,7</b>	<b>+1,3</b>	<b>+6,5</b>	<b>+22,9</b>	<b>+32,8</b>	<b>+28,3</b>	<b>+23,2</b>	<b>+36,9</b>	<b>+17,6</b>	<b>+24,6</b>

<sup>1</sup> Na verwijdering van fr. 19,8 miljard schatkistcertificaten A omgezet in een gevestigde lening.

Stichting voor de Financiering van het Wetenschappelijk Onderzoek. Bovendien zijn pro memorie vermeld in tabel VII, het Wegenfonds en het Verbond der Coöperatieve Venootschappen voor Oorlogsschade, waarvan alle leningen deel uitmaken van de indirecte schuld.

Het relatieve aandeel van die sector daalde van 9,4 pct. in 1957 tot 8 pct. in 1961 en tot 7,4 pct. in 1964 (zie tabel II).

De uitgiften van de lagere overheid zijn weinig belangrijk in vergelijking met die van de centrale overheid. Die toestand vloeit voort uit de controle die het centraal gezag uitoefent op hun uitgiften op de kapitaalmarkt en uit het mechanisme van hun financiering, waarvan het Gemeentekrediet van België het voornaamste onderdeel uitmaakt. Het zijn vooral de grote steden die leningen uitgeven, zelfs in vreemde geldsoorten, zoals in 1964, toen de Stad Antwerpen zich opnieuw tot de buitenlandse markt richtte.

De effecten ten laste van het Dotatiefonds voor Oorlogspensioenen nemen verder toe, aangezien de delgingen beneden de uitgiften blijven. De sterke toeneming van het uitstaande bedrag in 1964 moet vooral worden toegeschreven aan een uitgifte van effecten ten gunste van de Algemene Spaar- en Lijfrentekas die belast is met de handhaving van het financiële evenwicht van het Fonds : die verrichting vertegenwoordigt de consolidering bij de Kas van vervaldagen van kapitaal en interest betreffende verschillende boekjaren.

Het uitstaande bedrag effecten uitgegeven door de Nationale Stichting voor de Financiering van het Wetenschappelijk Onderzoek stijgt regelmatig; zij geeft, in beginsel, elk jaar een tranche uit van fr. 0,3 miljard van haar lening van fr. 3 miljard.

Het uitstaande bedrag effecten uitgegeven door de Zelfstandige Kas voor Oorlogsschade is in de loop van de jaren 1960 tot 1964 gedaald; zulks moet worden toegeschreven aan het feit dat het bedrag der obligaties die aan de geteisterden bij wijze van vergoeding van oorlogsschade overhandigd werden, meer dan gecompenseerd werd door de delgingen van de betrokken obligaties en vooral van de drie tranches van de Lening voor Wederopbouw; de schadeloosstelling van de geteisterden loopt inderdaad ten einde.

Tabel IX.

**Evolutie van het bedrag effecten van de overheidssector**

(In pct.)

Debiteuren	1958	1959	1960	1961	1962	1963	1964
Staat .....	+ 3,5	+ 6,5	+ 6,6	+ 3,9	+ 7,7 <sup>1</sup>	+ 1,6	+ 3,9
Niet-geldscheppende openbare kredietinstellingen .....	+ 17,3	+ 13,7	+ 12,9	+ 12,6	+ 10,1	+ 6,6	+ 6,4
Parastatale bedrijven .....	—	+ 16,3	— 1,2	— 1,0	+ 5,1	+ 4,5	+ 0,9
Sociale verzekering .....	+ 72,2	+ 41,9	+ 34,1	+ 20,3	+ 38,0	+ 19,4	+ 20,5
Overheidssector niet elders vermeld ...	+ 7,1	+ 4,9	— 0,3	— 0,8	+ 2,8	+ 2,4	+ 3,4
Totaal ...	+ 6,7	+ 9,0	+ 7,1	+ 5,4	+ 8,2	+ 3,5	+ 4,7

<sup>1</sup> Zonder rekening te houden met de omzetting van fr. 19,8 miljard schatkistcertificaten A in een gevestigde lening.

**3. Spreiding van de effecten van de overheidssector.**

Bovenstaande inventaris vermeldt de uitstaande bedragen van de effecten; de hierna volgende indeling toont aan waar ze zijn ondergebracht, m.a.w. hoe de effecten die in de inventaris opgenomen zijn, onder de voorname categorieën houders verdeeld zijn.

Afgezien van de inschakeling van de sector « Buitenland » in de groep van de « bedrijven en particulieren », zijn de groepen houders die werden onderscheiden dezelfde als die welke voorkomen in de statistiek der uitstaande bedragen en bewegingen van de vorderingen en schulden in de Belgische economie (zie tabellen X en XI. Sommige van die groepen zijn op hun beurt gespreid in de tabellen XII tot XIV.

Evenals in de inventaris, wordt bij het onderzoek van de spreiding van de effecten, en voor de acht jaar van de beschouwde periode, een onderscheid gemaakt tussen de schuldbrieven die door elke belegger kunnen verkregen worden en die waarvoor zulks niet het geval is.

*Beleggingen van de « bedrijven en particulieren, Buitenland ».*

Aangezien het bedrag van de beleggingen der bedrijven en particulieren niet door een rechtstreekse telling kan worden bepaald, vormen de activa die in deze groep opgenomen zijn een residucategorie : zij omvatten alle effecten die niet zouden geregistreerd zijn in het patrimonium van andere groepen houders. De cijfers betreffende deze activa dienen daarom met een zeker voorbehoud geïnterpre-

teerd te worden. In de mate waarin de inventaris van de portefeuille van die andere groepen niet volledig was, omvatten de activa van de bedrijven en particulieren inderdaad effecten die andere groepen toebehooren. Zij omvatten inzonderheid de effecten in handen van niet-ingezetenen, wat te wijten is aan de fragmentarische aard van de gegevens die men omtrent hun beleggingen bezit. Om die reden werd het « Buitenland » niet langer als een afzonderlijke groep houders beschouwd, maar opgenomen in de sector die voortaan de benaming draagt : « Bedrijven en particulieren, Buitenland ».

Nu de juiste samenstelling van de portefeuille van die groep omschreven is, wijzen de cijfers sedert enige jaren op een vertraagde toename van die activa. De stijging bereikte inderdaad fr. 40,1 miljard tussen het einde van 1957 en het einde van 1960, d.i. een vermeerdering met 25,9 pct. Daarentegen beliep de toename maar fr. 29,8 miljard, of 14,5 pct., tussen het einde van 1961 en dat van 1964, ondanks het feit dat in de loop van die jaren het beschikbare inkomen in zijn geheel groter was dan in de periode 1958-1960. Daaruit volgt dat, terwijl het aandeel van de groep « bedrijven en particulieren, Buitenland » in het totaal van de uitstaande schuldbrieven steeg van 45,3 pct. op het einde van 1957 tot 45,8 pct. op het einde van 1960 en van 1961, het terugliep tot 44,5 pct. op het einde van 1964 (zie tabel XI). De reeds in 1961 en 1962 merkbare vertraging in hun aankopen was het grootst in 1963. In de loop van dat jaar toonde het publiek zich bijzonder terughoudend tegenover de beleggingen onderworpen aan de fiscale voorheffingen, terwijl zijn voorkeur ging naar sommige andere activa, o.m.

Tabel X.

**Spreiding van de effecten van de overheidssector**  
(Nominale waarden op het einde van het jaar, miljarden franken)

Houders	Verkrijgbaar door elke belegger								Niet verkrijgbaar door elke belegger								Totaal							
	1957	1958	1959	1960	1961	1962	1963	1964	1957	1958	1959	1960	1961	1962	1963	1964	1957	1958	1959	1960	1961	1962	1963	1964
<b>A. Niet-financiële sectoren :</b>																								
Bedrijven en particulieren, Buitenland .....	144,2	156,6	174,5	190,0	201,3	210,5	212,6	228,3	10,9	9,6	8,0	5,2	4,5	6,8	6,7	7,3	155,1	166,2	182,5	195,2	205,8	217,3	219,3	235,6
Parastatale bedrijven .....	1,7	1,7	2,2	2,5	2,7	3,2	3,5	3,4	0,2	0,2	0,2	0,5	0,5	0,4	0,5	0,2	1,9	1,9	2,4	3,0	3,2	3,6	4,0	3,6
Overheidssector niet elders vermeld .....	1,5	1,4	1,6	1,8	1,6	1,7	1,9	1,9	0,1	0,1	0,1	0,1	0,1	0,1	0,1	0,1	1,6	1,5	1,7	1,9	1,7	1,8	2,0	2,0
Sociale verzekering .....	2,3	2,5	2,4	2,5	2,3	1,7	1,5	2,6	0,6	0,6	0,6	1,0	1,0	0,8	1,2	1,5	2,9	3,1	3,0	3,5	3,3	2,5	2,7	4,1
<b>B. Financiële instellingen :</b>																								
Geldscheppende instellingen ...	25,2	31,1	34,9	35,1	40,5	49,3	51,7	52,3	38,3	36,5	36,3	37,7	37,6	59,5 <sup>1</sup>	58,6 <sup>1</sup>	59,3 <sup>1</sup>	63,5	67,6	71,2	72,8	78,1	108,8 <sup>1</sup>	110,3 <sup>1</sup>	111,6 <sup>1</sup>
Rentenfonds .....	4,0	3,2	3,8	5,7	6,0	6,9	7,5	5,9	—	—	—	—	—	—	—	—	4,0	3,2	3,8	5,7	6,0	6,9	7,5	5,9
Spaarkassen, hypotheek- en kapitalisatiemaatschappijen ..	33,7	34,2	38,6	40,5	41,7	45,1	49,1	47,1	11,7	12,8	13,7	14,8	14,2	14,8	16,6	19,8	45,4	47,0	52,3	55,3	55,9	59,9	65,7	66,9
Instellingen voor verzekering op het leven en tegen arbeidsongevallen, pensioenfondsen ..	45,7	49,2	51,4	56,1	59,1	62,4	69,1	73,6	17,5	20,0	23,2	25,7	28,0	30,7	31,7	34,4	63,2	69,2	74,6	81,8	87,1	93,1	100,8	108,0
Niet-geldscheppende openbare kredietinstellingen .....	4,4	5,3	6,3	6,9	8,2	9,8	10,0	9,9	0,1	—	—	—	—	2,3	1,3	0,6	4,5	5,3	6,3	6,9	8,2	12,1	11,3	10,5
<b>Totaal ...</b>	<b>262,7</b>	<b>285,2</b>	<b>315,7</b>	<b>341,1</b>	<b>363,4</b>	<b>390,6</b>	<b>406,9</b>	<b>425,0</b>	<b>79,4</b>	<b>79,8</b>	<b>82,1</b>	<b>85,0</b>	<b>85,9</b>	<b>115,4</b>	<b>116,7</b>	<b>123,2</b>	<b>342,1</b>	<b>365,0</b>	<b>397,8</b>	<b>426,1</b>	<b>449,3</b>	<b>506,0</b>	<b>523,6</b>	<b>548,2</b>

<sup>1</sup> Incl. de speciale conversielening van 1962, ten bedrage van fr. 19,8 miljard in 1962 en fr. 18,8 miljard in 1963 en 1964.

Tabel XI.

**Indeling in procent per groep houders van de effecten van de overheidssector**

Houders	Verkrijgbaar door elke belegger								Niet verkrijgbaar door elke belegger								Totaal							
	1957	1958	1959	1960	1961	1962	1963	1964	1957	1958	1959	1960	1961	1962 <sup>1</sup>	1963 <sup>1</sup>	1964 <sup>1</sup>	1957	1958	1959	1960	1961	1962 <sup>1</sup>	1963 <sup>1</sup>	1964 <sup>1</sup>
<b>A. Niet-financiële sectoren :</b>																								
Bedrijven en particulieren, Buitenland .....	54,9	54,9	55,2	55,7	55,4	53,9	52,2	53,7	13,8	12,1	9,8	6,1	5,2	7,1	6,8	7,0	45,3	45,5	45,9	45,8	45,8	44,7	43,5	44,5
Parastatale bedrijven .....	0,6	0,6	0,7	0,7	0,7	0,8	0,9	0,8	0,3	0,2	0,2	0,6	0,6	0,4	0,5	0,2	0,5	0,5	0,6	0,7	0,7	0,7	0,8	0,7
Overheidssector niet elders vermeld .....	0,6	0,5	0,5	0,5	0,4	0,4	0,5	0,5	0,1	0,1	0,1	0,1	0,1	0,1	0,1	0,1	0,5	0,4	0,4	0,5	0,4	0,4	0,4	0,4
Sociale verzekering .....	0,9	0,9	0,8	0,7	0,6	0,4	0,4	0,6	0,8	0,8	0,7	1,2	1,2	0,9	1,2	1,4	0,8	0,8	0,8	0,8	0,7	0,5	0,5	0,8
<b>B. Financiële instellingen :</b>																								
Geldscheppende instellingen ...	9,6	10,9	11,1	10,3	11,1	12,6	12,7	12,3	48,2	45,7	44,2	44,4	43,8	41,5	40,7	38,8	18,6	18,5	17,9	17,1	17,4	18,3	18,1	17,5
Rentenfonds .....	1,5	1,1	1,2	1,7	1,7	1,8	1,8	1,4	—	—	—	—	—	—	—	—	1,2	0,9	1,0	1,3	1,3	1,4	1,5	1,1
Spaarkassen, hypotheek- en kapitalisatiemaatschappijen ..	12,8	12,0	12,2	11,9	11,5	11,6	12,1	11,1	14,7	16,0	16,7	17,4	16,5	15,5	17,0	19,0	13,3	12,9	13,1	13,0	12,5	12,3	13,0	12,6
Instellingen voor verzekering op het leven en tegen arbeidsongevallen, pensioenfondsen ..	17,4	17,2	16,3	16,5	16,3	16,0	17,0	17,3	22,0	25,1	28,3	30,2	32,6	32,1	32,4	32,9	18,5	19,0	18,7	19,2	19,4	19,2	20,0	20,4
Niet-geldscheppende openbare kredietinstellingen .....	1,7	1,9	2,0	2,0	2,3	2,5	2,4	2,3	0,1	—	—	—	—	2,4	1,3	0,6	1,3	1,5	1,6	1,6	1,8	2,5	2,2	2,0
<b>Totaal ...</b>	<b>100,0</b>	<b>100,0</b>	<b>100,0</b>	<b>100,0</b>	<b>100,0</b>	<b>100,0</b>	<b>100,0</b>	<b>100,0</b>	<b>100,0</b>	<b>100,0</b>	<b>100,0</b>	<b>100,0</b>	<b>100,0</b>	<b>100,0</b>	<b>100,0</b>	<b>100,0</b>	<b>100,0</b>	<b>100,0</b>	<b>100,0</b>	<b>100,0</b>	<b>100,0</b>	<b>100,0</b>	<b>100,0</b>	<b>100,0</b>

<sup>1</sup> Zonder rekening te houden met de speciale conversielening van 1962, ten bedrage van fr. 19,8 miljard in 1962 en fr. 18,8 miljard in 1963 en 1964.

Tabel XII.

**Effecten in het bezit van de « bedrijven en particulieren, Buitenland »**

(Nominale waarden op het einde van het jaar, miljarden franken)

Houders	Verkrijgbaar door elke belegger										Niet verkrijgbaar door elke belegger										Totaal				
	1957	1958	1959	1960	1961	1962	1963	1964	1957	1958	1959	1960	1961	1962	1963	1964	1957	1958	1959	1960	1961	1962	1963	1964	
Instellingen die andere verzekeringen afsluiten dan levensverzekeringen .....	2,4	2,9	3,4	3,3	3,7	3,8	4,1	4,3	0,1	0,2	0,2	0,3	0,3	0,3	0,2	0,3	2,5	3,1	3,6	3,6	4,0	4,1	4,3	4,6	
Overige houders 1 .....	141,8	153,7	171,1	186,7	197,6	206,7	208,5	224,0	10,8	9,4	7,8	4,9	4,2	6,5	6,5	7,0	152,6	163,1	178,9	191,6	201,8	213,2	215,0	231,0	
Totaal ...	144,2	156,6	174,5	190,0	201,3	210,5	212,6	228,3	10,9	9,6	8,0	5,2	4,5	6,8	6,7	7,3	155,1	166,2	182,5	195,2	205,8	217,3	219,3	235,6	

1 Cijfers verkregen per saldo.

kasmiddelen en spaardeposito's, wat in verband moet worden gebracht met de invloed van het nieuwe fiscale stelsel ingevoerd krachtens de wet van 20 november 1962 houdende hervorming van de inkomstenbelastingen. De aankopen gingen in 1964 evenwel weer vlugger toenemen.

De cijfers aangehaald in de vorige alinea omvatten de effecten in het bezit van de verzekeringsmaatschappijen, met uitzondering van de levensverzekeringsmaatschappijen (verzekering tegen diefstal, brand, verkeersongevallen, enz.) (zie tabel XII). Deze maatschappijen vallen inderdaad niet onder de bepaling van financiële instelling, want zij beperken zich tot het aanleggen van technische reserves, zoals de nijverheids- of handelondernemingen, overeenkomstig de beginselen van een goed bedrijfsbeleid : zij gaan tegenover hun verzekerden geen verbintenissen aan die tot de vorming van wiskundige reserves aanleiding geven. De portefeuille van die verzekeringsmaatschappijen is zeer klein in vergelijking met die van de gezamenlijke groep « Bedrijven en particulieren, Buitenland »; hij gaf overigens een afgetekend tragere stijging te zien, nl. 44 pct. tussen 1957 en 1960 en slechts 15 pct. tussen 1961 en 1964.

*Beleggingen van de « parastatale bedrijven ».*

Onder de parastatale bedrijven zijn de Nationale Maatschappij van Buurtspoorwegen en de Nationale Delcrederedienst steeds de voornaamste bezitters van effecten; bovendien komt de stijging van de portefeuille van die categorie bedrijven tussen 1961 en 1963 voor het grootste deel op hun rekening. Ook de Nationale Investeringsmaatschappij, opgericht in 1962, legde een effectenportefeuille aan. Daarentegen was de Sabena op het einde van 1964 niet meer in het bezit van effecten van de overheidssector, hetgeen de vermindering van het bezit der parastatale bedrijven tijdens dat jaar verklaart.

*Beleggingen van de « overheidssector niet elders vermeld ».*

De beleggingen in effecten van deze sector, waarin begrepen zijn de Provincies, Steden en Gemeenten, evenals de Deposito- en Consignatiekas, namen enigszins toe wegens de uitbreiding van de portefeuille van deze laatste



instelling. Het aandeel van de overheidssector niet elders vermeld in de totale uitstaande schuld bleef nochtans sedert 1958 onveranderd op 0,4 pct. (zie tabel XI).

*Beleggingen van de « Sociale verzekering ».*

De beleggingen in effecten van de instellingen van de Sociale verzekering stegen tussen 1961 en 1964 met fr. 0,8 miljard, of met 24,2 pct. Het aandeel van hun portefeuille in de totale uitstaande schuld bereikte resp. 0,7 pct. en 0,8 pct. op het einde van die twee jaren (zie tabel XI). Verscheidene pensioenfondsen, met name de Rijkskas voor Rust- en Overlevingspensioenen, de Rijksdienst voor de Pensioenen der Zelfstandigen en de Rijksdienst voor Arbeiderspensioenen behoren tot deze sector, want het zijn geen financiële instellingen (1).

*Beleggingen van de « geldscheppende instellingen ».*

In 1962 steeg de effectenportefeuille van de geldscheppende instellingen met fr. 30,7 miljard, of met 39,3 pct. (zie tabel XIII).

Die uitzonderlijke toename vloeit hoofdzakelijk voort uit de omzetting, op 31 december 1962, van fr. 19,8 miljard schatkistcertificaten van de A-tranche, bestemd tot dekking van het passief der depositobanken, in een « speciale conversiëning van 1962 ». Deze omzetting kende een definitief statuut toe aan het deel van de openbare schuld dat uit de oorlogsinflatie ontstaan was en zich in het bezit van de depositobanken bevond. Daaruit mag men niet afleiden dat de structuur van de classificatie der effecten is veranderd, want de schatkistcertificaten van de A-tranche, die weliswaar op één jaar zijn uitgegeven, zoals de certificaten van de vlottende schuld die er in 1957 werden door vervangen, vormen in feite een gevestigde schuld. Daarom dient er in de toelichting en in sommige tabellen van de statistiek bij voorkeur geen rekening mee gehouden te worden. De effecten van de nieuwe lening kunnen niet door elke belegger verkregen worden daar zij slechts verhandelbaar zijn tussen

(1) Zie dienaangaande het artikel over « De voordeelingen en schulden in de Belgische economie : uitstaande bedragen op het einde van 1962 en bewegingen in 1962 », *Tijdschrift voor Documentatie en Voorlichting*, oktober 1965, blz. 326.

**Effecten in het bezit van de geldscheppende instellingen**  
(Nominale waarden op het einde van het jaar, miljarden franken)

Tabel XIII.

Houders	Verkrijgbaar door elke belegger								Niet verkrijgbaar door elke belegger								Totaal							
	1957	1958	1959	1960	1961	1962	1963	1964	1957	1958	1959	1960	1961	1962	1963	1964	1957	1958	1959	1960	1961	1962	1963	1964
Nationale Bank van België .....	2,5	2,3	2,6	2,7	2,7	2,8	2,9	3,0	34,4	34,2	34,0	34,0	34,0	34,0	34,0	34,0	36,9	36,5	36,6	36,7	36,7	36,8	36,9	37,0
Depositobanken .....	18,1	24,3	27,5	27,2	32,6	41,1	43,2	43,6	3,9	2,3	2,3	3,7	3,7	3,6	25,5 <sup>1</sup>	24,6 <sup>1</sup>	22,0	26,6	29,8	30,9	36,2	66,6 <sup>1</sup>	67,8 <sup>1</sup>	68,9 <sup>1</sup>
Muntfondsen .....	4,6	4,5	4,8	5,2	5,2	5,4	5,6	5,7	—	—	—	—	—	—	—	—	4,6	4,5	4,8	5,2	5,2	5,4	5,6	5,7
Totaal ...	25,2	31,1	34,9	35,1	40,5	49,3	51,7	52,3	38,3	36,5	36,3	37,7	37,6	37,6	59,5	58,6	63,5	67,6	71,2	72,8	78,1	108,8	110,3	111,6

<sup>1</sup> Incl. de speciale conversiëning van 1962, ten bedrage van fr. 19,8 miljard in 1962 en fr. 18,8 miljard in 1963 en 1964.

de banken met grote en gemiddeld grote circulatie of tussen deze banken en het Rentenfonds. In maart 1963 konden zij ten belope van fr. 1 miljard nominaal geruild worden tegen effecten van de staatslening 1963-1983, zodat het uitstaande kapitaal werd teruggebracht van fr. 19,8 miljard op het einde van 1962 tot fr. 18,8 miljard op het einde van 1963 en van 1964.

Evenwel nam de portefeuille van de depositobanken niet alleen toe uit hoofde van die verschuiving tussen overheidspapier op ten hoogste één jaar en op meer dan één jaar; het is alleen dat laatste dat voor de huidige inventaris in aanmerking komt. De banken hebben inderdaad, los van de daareven aangehaalde verrichting, hun effectenportefeuille tussen einde 1961 en einde 1962 met fr. 10,6 miljard vermeerderd, terwijl zij gelijktijdig hun portefeuille kortlopend overheidspapier verminderden; hun activa in schatkiscertificaten op ten hoogste één jaar, die van de A-tranche niet medegerekend, daalde aldus met fr. 7,9 miljard en hun activa in certificaten uitgegeven door het Rentenfonds, met fr. 4,6 miljard, of, in totaal, met fr. 12,5 miljard. Deze aanpassing van de bankactiva kwam tot stand onder de dubbele invloed van de hervorming van de geldmarkt op 1 januari 1962 en vooral van de afschaffing der thesaurie- en dekkingscoëfficiënten voor de banken, eensdeels, en van de grote ruimte aan geldmiddelen op de geld- en kapitaalmarkt in de loop van 1962, anderdeels. Rekening houdend met de bepalingen van de fiscale hervorming die afgekondigd zou worden op het einde van 1962, ging de voorkeur van de banken bovendien naar waardepapier waaraan het voordeel van de fictieve voorheffing nog voor een lange termijn verbonden was.

De stijging van de effectenportefeuille in het bezit van de depositobanken, verliep na 1962 afgetekend trager. Zij bedroeg slechts fr. 1,2 miljard in 1963 en fr. 1,1 miljard in 1964, terwijl de jaarlijkse gemiddelde toename over de periode 1957-1961 fr. 3,6 miljard bereikte. De samenhang die ingevolge de vroegere bankwetgeving bestond tussen de groei van de deposito's, eensdeels, en die van de kredietverlening door opneming van overheids-effecten, anderdeels, oefent op de evolutie geen invloed meer uit. Bovendien werd de verplichting, waardoor de banken een minimumpercentage van hun beleggingen in over-

heidspapier moesten aanhouden, op 1 januari 1963 opgeheven.

Zoals in het verleden bestaan de beleggingen van de Nationale Bank voornamelijk uit de gevestigde vordering op de Staat, waarvan het bedrag krachtens de wet van 19 juni 1959 op fr. 34 miljard werd vastgesteld.

Die van het Muntfonds zijn het resultaat van de belegging der beschikbare middelen herkomstig van de emissie van de biljetten en munten van de Schatkist; zoals deze middelen, stijgen zij slechts matig.

#### *Beleggingen van het Rentenfonds.*

Het feit dat het Rentenfonds belast is met een regulatieve taak op de markt van de effecten uitgegeven door de overheidssector, wetigt het gebruik van een afzonderlijke rubriek en een gedetailleerde ontleding van de veranderingen van zijn portefeuille. Zijn beleggingen zijn inderdaad in hoofdzaak van tijdelijke aard en zij vloeien voort uit de speciale activiteit van het Fonds; dientengevolge evolueert de portefeuille van het Fonds in overeenstemming met de fasen van spanning en ontspanning die zich achtereenvolgens op de markt voordoen.

De verkoopbeweging die sedert 1959 de markt van de overheidseffecten kenmerkte, hield, globaal beschouwd, aan tot het midden van 1963, waarna zich een beweging voordeed, waarin de aankopen doorgaans overwogen. De effectenportefeuille van het Fonds steeg aldus van fr. 3,2 miljard op het einde van 1958 tot fr. 8,1 miljard op het einde van juni 1963, een maximumpeil sedert de oprichting van deze instelling in 1945. Vervolgens daalde hij tot fr. 5,9 miljard op het einde van 1964 (zie tabel X).

De markt der effecten van de overheidssector gaf in 1962 een uiteenlopende tendens te zien in weerwil van de zeer ruime beschikbare middelen op zoek naar belegging. Een aankoopbeweging deed zich voor in het begin van het jaar, gevolgd door een periode van relatief evenwicht. Dat evenwicht werd van het einde der maand mei af verbroken door een verkoopgolf vanwege het publiek, o.m. onder invloed van de spectaculaire daling der noteringen op de Beurs te New York. De verkopen van het publiek namen met ingang van 23 oktober, datum van het begin van de crisis in Cuba, opnieuw in relatief belangrijke mate toe

en bleven tot einde november aanhouden. Ten gevolge van die verschillende verrichtingen bereikte de portefeuille van het Fonds fr. 6,9 miljard op het einde van 1962, tegen fr. 6 miljard één jaar voordien.

In het begin van 1963 deed zich op de markt een aankoopbeweging voor; de portefeuille van het Fonds was inderdaad tussen het einde van november 1962 en het einde van februari 1963 met fr. 1 miljard verminderd, terwijl de rentevoeten op lange termijn nieuwe dalingen te zien gaven. De rentetendens sloeg om op het ogenblik van de emissie van de staatslening 1963-1983, eerste reeks, in het begin van maart 1963. Het nieuwe stelsel der voorheffingen, ingevoerd bij de wet van 20 november 1962 houdende hervorming van de inkomstenbelastingen, werd door de inschrijvers op effecten als ongunstig beschouwd. Op het ogenblik zelf van de uitgifte van de eerste staatslening van 1963 werden door bepaalde institutionele beleggers arbitrageverrichtingen uitgevoerd, die tot uiting kwamen in een verkoop van effecten en een stijging van de rentevoeten. Een bepaling van de fiscale hervorming stelt inderdaad vast dat de roerende voorheffing niet van toepassing is op de rente van obligaties uitgegeven van 1963 af, op voorwaarde dat die obligaties op naam zijn en aan bepaalde instellingen toebehoren. Wegens de omvang van hun portefeuille effecten uitgegeven vóór de fiscale hervorming, beschikten sommige institutionele beleggers over een hogere fictieve voorheffing dan de door hen werkelijk verschuldigde directe belasting. Die beleggers hadden er dientengevolge belang bij obligaties uitgegeven vóór 1963 te arbitreren tegen nominatieve obligaties uitgegeven na de fiscale hervorming. Die arbitrages namen kort nadien een einde, dank zij een gentlemen's agreement met de Schatkist. Zij droegen evenwel bij tot de kentering op de markt en tot het inzetten van de rentestijging die heel het jaar aanhield. De portefeuille van het Fonds steeg tussen einde februari en einde juni 1963 met fr. 2,1 miljard en bereikte fr. 8,1 miljard. De betere oriëntering waarvan de markt nadien blijk gaf, stelde het Fonds in de mogelijkheid zijn portefeuille terug te brengen op fr. 7,5 miljard op het einde van 1963, tegen fr. 6,9 miljard één jaar vroeger.

De haussebeweging van de rentevoeten, ingezet in maart 1963, bleef over geheel 1964 voortduren, maar de sterkte nam af en het

rendementspercentage van de effecten liep op het einde van het jaar zelfs iets terug. Het afzakken van de haussebeweging der rentetarieven ging gepaard met een kleinere schaarste aan liquide middelen op zoek naar beleggingen op lange termijn en met steeds toenemende aankopen van de Delgingskas der Openbare Schuld op de Beurs. Het Fonds bleef dan ook geregeld verder effecten verkopen van februari af tot het einde van het jaar, met één enkele onderbreking in oktober. De portefeuille van het Fonds daalde aldus op het einde van 1964 tot fr. 5,9 miljard, d.i. een vermindering met fr. 1,6 miljard, in vergelijking met de stand op het einde van 1963.

De relatieve omvang van het genoteerd geldswaardig papier in het bezit van het Rentenfonds werd dus geringer in verhouding tot de uitstaande effecten verkrijgbaar door elke belegger: hij bedroeg 1,7 pct. op het einde van 1961, 1,8 pct. op het einde van 1962 en van 1963 en viel op 1,4 pct. op het einde van 1964. Dat is niet abnormaal wanneer men in overweging neemt dat de portefeuille van het Fonds op die laatste datum iets beneden zijn peil van einde 1961 lag, terwijl, tegelijkertijd, het uitstaande bedrag effecten niet opgehouden heeft te stijgen.

#### *Beleggingen van de « spaarkassen, hypotheek- en kapitalisatiemaatschappijen ».*

De spaarkassen, hypotheek- en kapitalisatiemaatschappijen komen, wat de relatieve belangrijkheid van hun portefeuille betreft, op de vierde plaats, na de « bedrijven en particulieren, Buitenland », de instellingen voor verzekering op het leven en tegen arbeidsongevallen, pensioenfondsen en de geldscheppende instellingen. Hun bezit aan uitstaande schuld bedroeg nagenoeg 12 pct. op het einde van 1964, zoals op het einde van 1961, ondanks het feit dat hun portefeuille tussen beide data met fr. 11 miljard gestegen is (zie tabel XI).

De portefeuille van de spaarinstellingen steeg met fr. 4 miljard in 1962 en met fr. 5,8 miljard in 1963, twee jaar waarin de inlagen van de spaarders bij die instellingen sneller toenamen, vooral in 1962. In 1964 bedroeg de vermeerdering van de portefeuille der spaarinstellingen slechts fr. 1,2 miljard, wat de vertraging van de aangroei der werkmiddelen weerspiegelt, niet alleen van de Spaarkas maar

ook van de particuliere spaarkassen. In deze evolutie komt een zekere normalisatie van de houding van het publiek tot uiting, wat aanleiding gaf tot een toeneming van de beleggingen in vast rentend waardepapier : hierboven hebben wij gezien dat de sector « Bedrijven en particulieren, Buitenland » zijn effectenportefeuille vermeerderde met fr. 16,3 miljard in 1964. Bovendien zij vermeld dat de kredietverlening aan de bedrijven en particulieren, gefinancierd door de spaarkassen, in dat jaar een snellere ontwikkeling kende.

De Spaarkas van de Algemene Spaar- en Lijfrentekas is verreweg de voornaamste belegger van de hier beschouwde sector. Haar beleggingen in overheidseffecten namen niettemin trager toe dan die van de particuliere spaarkassen, wat o.m. in verband moet worden gebracht met de tragere expansie van de deposito's op boekjes van particulieren bij deze instelling in 1963 en vooral in 1964. Tijdens beide jaren volgend op de inwerkingtreding van de fiscale hervorming, vertoonde het publiek de neiging om zijn spaarrekeningen te vermenigvuldigen met het doel te ontsnappen aan de roerende voorheffing geheven op de interesten hoger dan fr. 1.500 per jaar. Deze vermenigvuldiging der rekeningen geschiedde ten nadele van de Spaarkas. Daarentegen is het zo, dat de Spaarkas zich niet, zoals de particuliere spaarkassen, dient te houden aan de regels van de minimumbeleggingen in effecten, wat geen enkel verband tussen de evolutie van haar middelen, enerzijds, en die van haar beleggingen in effecten, anderzijds, noodzakelijk maakt. De kredieten verleend aan de bedrijven en particulieren, die door de Spaarkas worden gefinancierd, stegen in ieder geval in de jaren 1962 tot 1964 veel sneller dan haar effectenportefeuille.

*Beleggingen van de « instellingen voor verzekering op het leven en tegen arbeidsongevallen, pensioenfondsen ».*

Het relatieve aandeel in handen van de instellingen voor verzekering op het leven en tegen arbeidsongevallen, pensioenfondsen, steeg van 18,5 pet. in 1957 tot 19,4 pet. in 1961 en tot 20,4 pet. in 1964 (zie tabel XI). Op grond van de relatieve belangrijkheid van hun effectenportefeuille vormen die instellingen de tweede groep houders, na de « bedrijven en particulieren, Buitenland »,

maar vóór de geldscheppende instellingen, indien men geen rekening houdt met de consolidatie van schatkistcertificaten van de A-tranche die op het einde van 1962 plaatshad in de vorm van een « speciale conversielening ».

Onder de instellingen die van deze sector deel uitmaken, hebben de pensioenfondsen het grootste deel van de effecten in portefeuille, met name ongeveer 62 pct. van het totale bezit van de beschouwde instellingen op het einde van 1964, tegen resp. 26 en 12 pct. voor de instellingen voor verzekering op het leven en tegen arbeidsongevallen (zie tabel XIV).

De stortingen van geldmiddelen bij deze verschillende institutionele beleggers beantwoorden aan een verlangen naar individuele of collectieve voorzorg. De verzamelde bedragen zijn vooral aanzienlijk omdat bepaalde stortingen verplicht zijn. Aldus beschikken deze instellingen over zeer omvangrijke middelen die aan de uitgiften een relatief bestedige afzet bezorgen. Uit traditie en ook ter wille van wettelijke bepalingen zijn zij inderdaad belangrijke kopers van effecten.

De pensioenfondsen die in deze groep voorkomen zijn die welke wiskundige reserves verzamelen en uit dien hoofde bij de financiële instellingen moeten worden gerangschikt. Twee instellingen waarvan de activiteit niet aan bovenstaand criterium beantwoordt, werden derhalve van deze sector overgebracht naar die van de Sociale verzekering : het zijn de Rijkskas voor Rust- en Overlevingspensioenen en de Rijksdienst voor de Pensioenen der Zelfstandigen. Om dezelfde reden werd de Rijksdienst voor Arbeiderspensioenen, opgericht in 1963, gerangschikt bij de instellingen van de Sociale verzekering. De pensioenfondsen verzamelen geen wiskundige reserves en moesten obligatieleningen uitgeven om aan hun lopende verplichtingen te voldoen <sup>(1)</sup>.

Zoals bij de statistiek van de uitstaande bedragen en bewegingen van de vorderingen en schulden, omvatten de hier beschouwde pensioenfondsen zowel de pensioenfondsen van het stelsel der Sociale verzekering (fondsen ingesteld door de overheid en, voor zover ze konden geteld worden, fondsen opgericht krachtens een wet maar beheerst door particuliere organismen) als de bijzondere pen-

<sup>(1)</sup> Cf. noot <sup>(1)</sup> van blz. 281. In verband met de uitgiften van deze instellingen, zie blz. 275.

Tabel XIV.

## Effecten in het bezit van de instellingen voor verzekering op het leven en tegen arbeidsongevallen, pensioenfondsen

(Nominale waarden op het einde van het jaar, miljarden franken)

Houders	Verkrijgbaar door elke belegger								Niet verkrijgbaar door elke belegger								Totaal							
	1957	1958	1959	1960	1961	1962	1963	1964	1957	1958	1959	1960	1961	1962	1963	1964	1957	1958	1959	1960	1961	1962	1963	1964
Levensverzekeringsmaatschappijen .....	13,5	14,0	15,3	17,6	18,5	19,1	20,2	20,9	2,0	2,8	3,5	4,3	4,7	5,8	6,3	7,3	15,5	16,8	18,8	21,9	23,2	24,9	26,5	28,2
Instellingen voor verzekering tegen arbeidsongevallen .....	7,7	8,2	8,6	9,3	9,8	10,3	10,7	11,7	0,3	0,4	0,5	0,6	0,7	0,9	0,9	1,0	8,0	8,6	9,1	9,9	10,5	11,2	11,6	12,7
Pensioenfondsen van het stelsel van de Sociale verzekering ...	22,4	24,8	25,3	26,7	27,9	30,1	34,9	37,3	15,1	16,7	18,9	20,3	21,9	23,0	23,6	25,3	37,5	41,5	44,2	47,0	49,8	53,1	58,5	62,6
Pensioenfondsen onafhankelijk van het stelsel van de Sociale verzekering .....	2,1	2,2	2,2	2,5	2,9	2,9	3,3	3,7	0,1	0,1	0,3	0,5	0,7	1,0	0,9	0,8	2,2	2,3	2,5	3,0	3,6	3,9	4,2	4,5
Totaal ...	45,7	49,2	51,4	56,1	59,1	62,4	69,1	73,6	17,5	20,0	23,2	25,7	28,0	30,7	31,7	34,4	63,2	69,2	74,6	81,8	87,1	93,1	100,8	108,0

Tabel XV.

## Evolutie van het effectenbezit van de verschillende groepen houders

(Miljarden franken)

Houders	Verkrijgbaar door elke belegger							Niet verkrijgbaar door elke belegger							Totaal							
	1958	1959	1960	1961	1962	1963	1964	1958	1959	1960	1961	1962	1963	1964	1958	1959	1960	1961	1962	1963	1964	
<b>A. Niet-financiële sectoren :</b>																						
Bedrijven en particulieren, Buitenland .....	+12,4	+17,9	+15,5	+11,3	+ 9,2	+ 2,1	+15,7	-1,3	-1,6	-2,8	-0,7	+2,3	-0,1	+0,6	+11,1	+16,3	+12,7	+10,6	+11,5	+ 2,0	+16,3	
Parastatale bedrijven .....	—	+ 0,5	+ 0,3	+ 0,2	+ 0,5	+ 0,3	- 0,1	—	—	+0,3	—	-0,1	+0,1	-0,3	—	+ 0,5	+ 0,6	+ 0,2	+ 0,4	+ 0,4	- 0,4	
Overheidssector niet elders vermeld .....	- 0,1	+ 0,2	+ 0,2	- 0,2	+ 0,1	+ 0,2	—	—	—	—	—	—	—	—	- 0,1	+ 0,2	+ 0,2	- 0,2	+ 0,1	+ 0,2	—	
Sociale verzekering .....	+ 0,2	- 0,1	+ 0,1	- 0,2	- 0,6	- 0,2	+ 1,1	—	—	+0,4	—	-0,2	+0,4	+0,3	+ 0,2	- 0,1	+ 0,5	- 0,2	- 0,8	+ 0,2	+ 1,4	
<b>B. Financiële instellingen :</b>																						
Geldscheppende instellingen ...	+ 5,9	+ 3,8	+ 0,2	+ 5,4	+ 8,8	+ 2,4	+ 0,6	-1,8	-0,2	+1,4	-0,1	+2,1	-0,9	+0,7	+ 4,1	+ 3,6	+ 1,6	+ 5,3	+10,9	+ 1,5	+ 1,3	
Rentenfondsen .....	- 0,8	+ 0,6	+ 1,9	+ 0,3	+ 0,9	+ 0,6	- 1,6	—	—	—	—	—	—	—	- 0,8	+ 0,6	+ 1,9	+ 0,3	+ 0,9	+ 0,6	- 1,6	
Spaarkassen, hypotheek- en kapitalisatiemaatschappijen .	+ 0,5	+ 4,4	+ 1,9	+ 1,2	+ 3,4	+ 4,0	- 2,0	+1,1	+0,9	+1,1	-0,6	+0,6	+1,8	+3,2	+ 1,6	+ 5,3	+ 3,0	+ 0,6	+ 4,0	+ 5,8	+ 1,2	
Instellingen voor verzekering op het leven en tegen arbeidsongevallen, pensioenfondsen .	+ 3,5	+ 2,2	+ 4,7	+ 3,0	+ 3,3	+ 6,7	+ 4,5	+2,5	+3,2	+2,5	+2,3	+2,7	+1,0	+2,7	+ 6,0	+ 5,4	+ 7,2	+ 5,3	+ 6,0	+ 7,7	+ 7,2	
Niet-geldscheppende openbare kredietinstellingen .....	+ 0,9	+ 1,0	+ 0,6	+ 1,3	+ 1,6	+ 0,2	- 0,1	-0,1	—	—	—	+2,3	-1,0	-0,7	+ 0,8	+ 1,0	+ 0,6	+ 1,3	+ 3,9	- 0,8	- 0,8	
Totaal ...	+22,5	+30,5	+25,4	+22,3	+27,2	+16,3	+18,1	+0,4	+2,3	+2,9	+0,9	+9,7	+1,3	+6,5	+22,9	+32,8	+28,3	+23,2	+36,9	+17,6	+24,6	

1 Zonder rekening te houden met de omzetting van fr. 19,8 miljard schatkis-certificaten A in een gevestigde lening.

sioenfonds en onafhankelijk van het stelsel der Sociale verzekering, waaronder die ingesteld door grote organismen of bedrijven ten voordele van hun personeel (zie tabel XIV). De opnemings van de Dienst voor de Overzeese Sociale Zekerheid in deze groep, sedert zijn oprichting in 1963, is oorzaak van een deel van de verhoging van het relatieve aandeel van deze sector in 1963 en 1964. De Dienst nam de plaats in van vier pensioenfonds en instellingen van Sociale verzekering die tot in 1962 als niet-ingezetenen opgenomen waren in de sector « Bedrijven en particulieren, Buitenland » (1).

De effectenportefeuille van de instellingen voor verzekering op het leven is regelmatig gestegen, waarbij het grootste deel van de verhoging moet worden toegeschreven aan de activiteit van de particuliere maatschappijen voor verzekering op het leven (zie tabel XIV). Ook in de sector van de instellingen voor verzekering tegen arbeidsongevallen is de toename van de portefeuille effecten voornamelijk, zo niet volledig, toe te schrijven aan de expansie van de particuliere verzekeringsmaatschappijen.

(1) Het betreft de Kas voor Werknemerspensionen en gezinstoelagen van Belgisch-Kongo en Ruanda-Urundi, het Toelagenfonds voor Werknemers van Belgisch-Kongo en Ruanda-Urundi, het Bijzonder Toelagenfonds en het Invaliditeitsfonds voor Werknemers van Belgisch-Kongo en Ruanda-Urundi.

#### *Beleggingen van de « niet-geldscheppende openbare kredietinstellingen ».*

De beleggingen van de niet-geldscheppende openbare kredietinstellingen vertoonden in 1962 een verhoging met fr. 3,9 miljard, d.i. merkbaar meer dan de vroegere verhogingen van hun portefeuille. Deze instellingen profiteerden inderdaad ten volle van de overvloed aan middelen die op de geld- en kapitaalmarkt heerste in afwachting van de inwerkingtreding van het nieuwe fiscale stelsel tegen het einde van het jaar, dat de omstandigheden van de kapitaalopneming grondig zou wijzigen. De spaardeposito's bij het Gemeentekrediet van België zijn aanmerkelijk toegenomen en de verschillende niet-geldscheppende openbare kredietinstellingen hebben geprofiteerd van het hoge peil van hun uitgaven van kasbons en obligaties (1).

De toestand van de markt is van 1963 af omgeslagen, wat een uitwerking had op de evolutie van de effectenportefeuille van de niet-geldscheppende openbare kredietinstellingen; deze is inderdaad in 1963 en 1964 telkens met fr. 0,8 miljard verminderd. Deze evolutie stelt de moeilijkheden in het licht waarmee zij hadden af te rekenen bij het opnemen van hun actiemiddelen andere dan de spaardeposito's : de vermindering van hun beleggingen in effec-

(1) In verband met de emissies van die instellingen, zie blz. 271-273.

Tabel XVI.

### **Evolutie van het effectenbezit van de verschillende groepen houders**

(In pct.)

Houders	1968	1969	1960	1961	1962	1963	1964
<b>A. Niet-financiële sectoren :</b>							
Bedrijven en particulieren, Buitenland	+ 7,2	+ 9,8	+ 7,0	+ 5,4	+ 5,6	+ 0,9	+ 7,4
Parastatale bedrijven .....	—	+ 26,3	+ 25,0	+ 6,7	+ 12,5	+ 11,1	— 10,0
Overheidssector niet elders vermeld ...	— 6,2	+ 13,3	+ 11,8	— 10,5	+ 5,9	+ 11,1	—
Sociale verzekering .....	+ 6,9	— 3,2	+ 16,7	— 5,7	— 24,2	+ 8,0	+ 51,9
<b>B. Financiële instellingen :</b>							
Geldscheppende instellingen .....	+ 6,5	+ 5,3	+ 2,2	+ 7,3	+ 14,0 <sup>1</sup>	+ 1,4	+ 1,2
Rentenfondsen .....	— 20,0	+ 18,8	+ 50,0	+ 5,3	+ 15,0	+ 8,7	— 21,3
Spaarkassen, hypotheek- en kapitalisatiemaatschappijen .....	+ 3,5	+ 11,3	+ 5,7	+ 1,1	+ 7,2	+ 9,7	+ 1,8
Instellingen voor verzekering op het leven en tegen arbeidsongevallen, pensioenfonds .....	+ 9,5	+ 7,8	+ 9,7	+ 6,5	+ 6,9	+ 8,3	+ 7,1
Niet-geldscheppende openbare kredietinstellingen .....	+ 17,8	+ 18,9	+ 9,5	+ 18,8	+ 47,6	— 6,6	— 7,1
Totaal ...	+ 6,7	+ 9,0	+ 7,1	+ 5,4	+ 8,2	+ 3,5	+ 4,7

<sup>1</sup> Zonder rekening te houden met de omzetting van fr. 19,8 miljard schatkistcertificaten A in een govestigde lening.

ten was noodzakelijk om de financiering van de kredieten toegestaan in het kader van hun maatschappelijk doel, te verzekeren. De Nationale Maatschappij voor Krediet aan de Nijverheid en het Nationaal Instituut voor Landbouwkrediet waren zelfs verplicht in het buitenland te lenen tot een bedrag van respectievelijk fr. 2 miljard en fr. 0,3 miljard in 1964.

#### 4. De markt van de effecten verkrijgbaar door elke belegger.

De markt van de effecten verkrijgbaar door elke belegger verdient speciale aandacht. Het gaat om effecten uitgegeven bij openbare inschrijving die bovendien verhandelbaar zijn, wat een markt onderstelt waarop de effectentransacties plaatshebben. Alhoewel deze markt niet noodzakelijk zeer actief is, zijn de negotiemogelijkheden groter dan voor de niet door elke belegger verkrijgbare effecten waarvan de zeldzame emissies of eventuele cessies het gevolg zijn van rechtstreekse contacten tussen de betrokken partijen. De tabellen XVII tot XX geven een inzicht in de spreiding der effecten van de debiteursectoren over de verschillende categorieën houders voor de jaren 1957 tot 1964. Er zijn vier debiteursectoren, daar men geen rekening moet houden met de instellingen van de Sociale verzekering, die zich beperken tot de uitgiffen van niet door elke belegger verkrijgbare effecten.

De markt van de effecten uitgegeven door de overheid en de openbare instellingen wordt aldus verdeeld in vier deelmarkten overeenstemmend met de vier in aanmerking genomen groepen debiteuren : de Staat, de niet-geldscheppende openbare kredietinstellingen, de parastatale bedrijven en de overheidssector niet elders vermeld. Op iedere deelmarkt nemen een klein aantal groepen belangrijke houders een overheersende positie in. De concentratiegraad van de portefeuilles volgens sectoren is dientengevolge relatief groot (zie tabel XXI). De sector « Bedrijven en particulieren, Buitenland » bezit, op elke deelmarkt, ongeveer de helft, en soms meer, van het totale uitstaande bedrag : zo beliep het aandeel van de « bedrijven en particulieren, Buitenland » in de markt van de effecten uitgegeven door de niet-geldscheppende openbare

Tabel XVII. Spreiding van de door elke belegger verkrijgbare effecten waarvan de last gedragen wordt door de Staat, op het einde van het jaar

Houders	1957		1958		1959		1960		1961		1962		1963		1964	
	(Miljarden franken)	(Pet.)	(Miljarden franken)	(Pet.)	(Miljarden franken)	(Pet.)	(Miljarden franken)	(Pet.)	(Miljarden franken)	(Pet.)	(Miljarden franken)	(Pet.)	(Miljarden franken)	(Pet.)	(Miljarden franken)	(Pet.)
<b>A. Niet-financiële sectoren :</b>																
Bedrijven en particulieren, Buitenland .....	79,3	50,0	86,2	50,6	94,1	50,1	102,9	50,4	107,3	49,6	109,5	47,2	108,4	45,4	119,8	47,8
Parastatale bedrijven .....	1,6	1,0	1,5	0,9	1,9	1,0	2,2	1,1	2,1	1,0	2,3	1,0	2,4	1,0	2,4	0,9
Overheidssector niet elders vermeld .....	1,2	0,8	1,1	0,6	1,3	0,7	1,4	0,7	1,4	0,6	1,5	0,6	1,7	0,7	1,7	0,7
Sociale verzekering .....	0,8	0,5	0,8	0,5	0,8	0,4	0,9	0,4	0,7	0,3	0,6	0,3	0,6	0,3	1,1	0,4
<b>B. Financiële instellingen :</b>																
Geldscheppende instellingen .....	21,3	13,4	24,6	14,4	27,0	14,4	27,6	13,5	31,7	14,7	37,8	16,3	38,8	16,3	39,7	15,8
Rentenfondsen .....	2,5	1,6	2,4	1,4	2,7	1,5	3,6	1,8	3,8	1,8	5,3	2,3	5,1	2,1	3,7	1,5
Spaarkassen, hypotheek- en kapitalisatiemaatschappijen .....	22,5	14,2	22,4	13,1	25,9	13,8	27,3	13,4	28,5	13,2	33,3	14,4	35,2	14,7	33,3	13,3
Instellingen voor verzekering op het leven en tegen arbeidsongevallen, pensioenfondsen .....	26,8	16,9	28,3	16,6	29,9	15,9	33,1	16,2	34,4	15,9	33,4	14,4	38,2	16,0	41,1	16,4
Niet-geldscheppende openbare kredietinstellingen .....	2,6	1,6	3,3	1,9	4,1	2,2	5,2	2,5	6,3	2,9	8,1	3,5	8,4	3,5	8,0	3,2
Totaal .....	158,6	100,0	170,6	100,0	187,7	100,0	204,2	100,0	216,2	100,0	231,8	100,0	238,8	100,0	250,8	100,0

Tabel XVIII.

**Spreading van de door elke belegger verkrijgbare effecten waarvan de last gedragen wordt door  
de niet-geldscheppende openbare kredietinstellingen, op het einde van het jaar**

Houders	1957		1958		1959		1960		1961		1962		1963		1964	
	(Miljarden franken)	(Pct.)	(Miljarden franken)	(Pct.)	(Miljarden franken)	(Pct.)	(Miljarden franken)	(Pct.)	(Miljarden franken)	(Pct.)	(Miljarden franken)	(Pct.)	(Miljarden franken)	(Pct.)	(Miljarden franken)	(Pct.)
<i>A. Niet-financiële sectoren :</i>																
Bedrijven en particulieren, Buitenland .....	33,5	60,9	39,4	60,7	47,3	63,7	55,7	65,9	63,9	66,5	70,3	66,2	73,3	64,7	78,6	65,5
Parastatale bedrijven .....	...	...	...	...	...	...	...	...	0,1	0,1	0,2	0,2	0,2	0,2	0,2	0,2
Overheidssector niet elders vermeld .....	0,2	0,4	0,2	0,3	0,1	0,1	0,2	0,2	0,1	0,1	0,1	0,1	0,1	0,1	0,1	0,1
Sociale verzekering .....	1,3	2,4	1,6	2,5	1,5	2,0	1,5	1,8	1,5	1,6	1,1	1,0	0,9	0,8	1,4	1,2
<i>B. Financiële instellingen :</i>																
Geldscheppende instellingen .....	2,5	4,5	4,3	6,6	5,1	6,9	5,4	6,4	6,8	7,1	8,9	8,4	10,2	9,0	9,8	8,1
Rentenfondsen .....	0,5	0,9	0,2	0,3	0,2	0,3	0,3	0,4	0,5	0,5	0,3	0,3	0,5	0,4	0,3	0,2
Spaarkassen, hypotheek- en kapitalisatiemaatschappijen .....	7,3	13,3	7,8	12,0	8,5	11,5	9,1	10,8	8,9	9,2	7,2	6,8	8,7	7,7	8,5	7,1
Instellingen voor verzekering op het leven en tegen arbeidsongevallen, pensioenfondsen .....	9,3	16,9	11,0	17,0	11,0	14,8	12,1	14,3	14,0	14,6	17,8	16,8	19,1	16,9	20,9	17,4
Niet-geldscheppende openbare kredietinstellingen .....	0,4	0,7	0,4	0,6	0,5	0,7	0,2	0,2	0,3	0,3	0,2	0,2	0,2	0,2	0,2	0,2
Totaal ...	55,0	100,0	64,9	100,0	74,2	100,0	84,5	100,0	96,1	100,0	106,1	100,0	113,2	100,0	120,0	100,0

Tabel XIX.

**Spreading van de door elke belegger verkrijgbare effecten waarvan de last gedragen wordt door  
de parastatale bedrijven, op het einde van het jaar**

Houders	1957		1958		1959		1960		1961		1962		1963		1964	
	(Miljarden franken)	(Pct.)	(Miljarden franken)	(Pct.)	(Miljarden franken)	(Pct.)	(Miljarden franken)	(Pct.)	(Miljarden franken)	(Pct.)	(Miljarden franken)	(Pct.)	(Miljarden franken)	(Pct.)	(Miljarden franken)	(Pct.)
<i>A. Niet-financiële sectoren :</i>																
Bedrijven en particulieren, Buitenland .....	14,0	58,1	13,3	56,6	15,5	57,8	15,3	58,4	14,7	57,9	15,2	57,4	16,0	56,5	16,1	56,9
Parastatale bedrijven .....	...	...	...	...	...	...	...	...	0,1	0,4	0,1	0,4	0,2	0,7	0,2	0,7
Overheidssector niet elders vermeld .....	...	...	...	...	...	...	...	...	...	...	...	...	...	...	...	...
Sociale verzekering .....	—	—	—	—	—	—	—	—	—	—	...	...	...	...	0,1	0,3
<i>B. Financiële instellingen :</i>																
Geldscheppende instellingen .....	1,3	5,4	1,7	7,2	2,2	8,2	1,5	5,7	1,5	5,9	2,1	7,9	2,2	7,8	2,1	7,4
Rentenfondsen .....	0,3	1,2	0,2	0,9	0,4	1,5	0,8	3,1	0,6	2,3	0,6	2,3	0,9	3,2	0,7	2,5
Spaarkassen, hypotheek- en kapitalisatiemaatschappijen .....	3,1	12,9	3,1	13,2	3,3	12,3	3,1	11,8	3,2	12,6	3,3	12,4	3,6	12,7	3,6	12,7
Instellingen voor verzekering op het leven en tegen arbeidsongevallen, pensioenfondsen .....	4,6	19,1	4,3	18,3	4,5	16,8	4,9	18,7	4,8	18,9	4,7	17,7	5,0	17,7	5,0	17,7
Niet-geldscheppende openbare kredietinstellingen .....	0,8	3,3	0,9	3,8	0,9	3,4	0,6	2,3	0,5	2,0	0,5	1,9	0,4	1,4	0,5	1,8
Totaal ...	24,1	100,0	23,5	100,0	26,8	100,0	26,2	100,0	25,4	100,0	26,5	100,0	28,3	100,0	28,3	100,0



Tabel XX. **Spreading van de door elke belegger verkrijgbare effecten waarvan de last gedragen wordt door de overheidssector niet elders vermeld, op het einde van het jaar**

Houders	1957		1958		1959		1960		1961		1962		1963		1964	
	(Miliarden franken)	(Pct.)	(Miliarden franken)	(Pct.)	(Miliarden franken)	(Pct.)	(Miliarden franken)	(Pct.)	(Miliarden franken)	(Pct.)	(Miliarden franken)	(Pct.)	(Miliarden franken)	(Pct.)	(Miliarden franken)	(Pct.)
<b>A. Niet-financiële sectoren :</b>																
Bedrijven en particulieren, Buitenland .....	17,4	69,6	17,2	67,5	17,6	65,2	16,1	61,5	15,4	59,9	15,5	59,1	14,9	56,0	13,8	53,3
Parastatale bedrijven .....	0,1	0,4	0,2	0,8	0,3	1,1	0,3	1,1	0,4	1,6	0,6	2,3	0,7	2,6	0,6	2,3
Overheidssector niet elders vermeld .....	0,1	0,4	0,1	0,4	0,2	0,7	0,2	0,8	0,1	0,4	0,1	0,4	0,1	0,4	0,1	0,4
Sociale verzekering .....	0,2	0,8	0,1	0,4	0,1	0,4	0,1	0,4	0,1	0,4	...	...	...	...	...	...
<b>B. Financiële instellingen :</b>																
Geldscheppende instellingen .....	0,1	0,4	0,5	1,9	0,6	2,2	0,6	2,3	0,5	1,9	0,5	1,9	0,5	1,9	0,7	2,7
Rentenfondsen .....	0,7	2,8	0,4	1,5	0,5	1,9	1,0	3,8	1,1	4,3	0,7	2,7	1,0	3,8	1,2	4,6
Spaarkassen, hypotheek- en kapitalisatiemaatschappijen .....	0,8	3,2	0,9	3,4	0,9	3,3	1,0	3,8	1,1	4,3	1,3	5,0	1,6	6,0	1,7	6,6
Instellingen voor verzekering op het leven en tegen arbeidsongevallen, pensioenfondsen .....	5,0	20,0	5,6	21,4	6,0	22,2	6,0	22,9	5,9	22,9	6,5	24,8	6,8	25,5	6,6	25,5
Niet-geldscheppende openbare kredietinstellingen .....	0,6	2,4	0,7	2,7	0,8	3,0	0,9	3,4	1,1	4,3	1,0	3,8	1,0	3,8	1,2	4,6
Totaal ...	25,0	100,0	26,2	100,0	27,0	100,0	26,2	100,0	25,7	100,0	26,2	100,0	26,6	100,0	25,9	100,0

kredietinstellingen op het einde van 1964 zelfs 65,5 pct. Houdt men rekening met de instellingen voor verzekering op het leven en tegen arbeidsongevallen, pensioenfondsen, dan nemen beide beschouwde sectoren houders op elke deelmarkt bijna de twee derde van het uitstaande bedrag effecten voor hun rekening. Voegt men, tenslotte, bij die twee groepen houders één of twee andere sectoren financiële instellingen, waaronder de geldscheppende instellingen en de spaarkassen, hypotheek- en kapitalisatiemaatschappijen de belangrijkste zijn, dan heeft men, voor elke deelmarkt, 90 pct. of meer van de portefeuilles in de telling betrokken; het saldo is onder de overblijvende groepen houders verdeeld. Het blijkt dus dat de markt van de onderscheiden soorten effecten sterk geconcentreerd is bij drie of vier sectoren waaronder de « bedrijven en particulieren, Buitenland » en de instellingen voor verzekering op het leven en tegen arbeidsongevallen, pensioenfondsen een belangrijke plaats innemen. Nochtans dient te worden opgemerkt dat ieder van die sectoren bestaat uit een groot aantal economische subjecten, vooral die van de « bedrijven en particulieren, Buitenland », zodat in laatste instantie de concentratiegraad van de effectenmarkt merkkelijk lager is dan op het eerste gezicht zou blijken.

De concentratiegraad volgens sectoren onderging in de loop van de periode 1957 tot 1964 vanzelfsprekend veranderingen. In feite is hij enigszins afgenomen, hoofdzakelijk wegens de inkrimping van het relatieve aandeel van de « bedrijven en particulieren, Buitenland » in de markt der effecten waarvan de Staat de lasten draagt; het verminderde van 50 pct. in 1957 tot 47,8 pct. in 1964, terwijl hun interventie op de markt der effecten waarvan de parastatale bedrijven de lasten dragen, daalde van 58,1 pct. in 1957 tot 56,9 pct. in 1964 en op de markt der effecten waarvan de niet elders vermelde overheidssector debiteur is, terugliep van 69,6 pct. in 1957 tot 53,3 pct. in 1964. Deze vaststelling geldt nochtans niet voor de markt der effecten waarvan de niet-geldscheppende openbare kredietinstellingen de lasten dragen; hier wordt een tegengestelde tendens waargenomen, nl. in de richting van een sterkere concentratie ten gunste van de « bedrijven en particulieren, Buitenland ». Het relatieve aandeel van die groep steeg

Tabel XXI.

**Concentratiegraad**

Aandeel van de belangrijkste bezittende sector(en), in procent van het totaal, op het einde van het jaar, in de effecten verkrijgbaar door elke belegger en waarvan de last gedragen wordt door de :

Houders	Staat			Niet-geldscheppende openbare kredietinstellingen			Parastatale bedrijven			Overheidssector niet elders vermeld			Gezamenlijke overheidssector		
	1957	1961	1964	1957	1961	1964	1957	1961	1964	1957	1961	1964	1957	1961	1964
	een sector (Bedrijven en particulieren, Buitenland) .....	50,0	49,6	47,8	60,9	66,5	65,5	58,1	57,9	56,9	69,6	59,9	53,3	54,9	55,4
twee sectoren (bovenstaande + Instellingen voor verzekering op het leven en tegen arbeidsongevallen, pensioenfondsen) .....	66,9	65,5	64,2	77,8	81,1	82,9	77,2	76,8	74,6	89,6	82,8	78,8	72,3	71,7	71,0
drie sectoren .....	81,1	80,2	80,0	91,1	90,3	91,0	90,1	89,4	87,3	92,8	87,1	85,4	85,1	83,2	83,3
vier sectoren .....	94,5	93,4	93,3	95,6	97,4	98,1	95,5	95,3	94,7	95,6	91,4	90,0	94,7	94,3	94,4

inderdaad van 60,9 pct. in 1957 tot 65,5 pct. in 1964. Het aldus geschetste verloop is niet toe te schrijven aan de structuurhervormingen die zich in 1962 en in de twee jaar nadien hebben voorgedaan, want deze evolutie was reeds tussen 1957 en 1961 merkbaar.

Anderzijds, kan het ook interessant zijn het verloop van de portefeuille der grootste groepen houders tijdens deze periode na te gaan. Te dien einde werden de verschillende categorieën door de overheidssector uitgegeven effecten per houder gegroepeerd, met het doel de evolutie van de bestanddelen van hun effectenportefeuille te onderzoeken (zie tabel XXII).

Zo stelt men vast dat de « bedrijven en particulieren, Buitenland » hun portefeuille, dank zij een stijging met 58,3 pct. tussen 1957 en 1964, betrekkelijk grondig hebben gewijzigd. Hun bezit aan door de niet-geldscheppende openbare kredietinstellingen uitgegeven effecten is meer dan verdubbeld en bedraagt 34,4 pct. van hun gezamenlijke portefeuille in 1964, tegen 23,2 pct. in 1957. Anderzijds verminderde hun portefeuille effecten ten laste van de niet elders vermelde overheidssector : de relatieve grootte ervan bedroeg 6 pct. in 1964, tegen 12,1 pct. in 1957.

De instellingen voor verzekering op het leven en tegen arbeidsongevallen, pensioenfondsen eensdeels, en de geldscheppende instellingen anderdeels, hebben, zoals de « bedrijven en particulieren, Buitenland », hun activa in effecten uitgegeven door de niet-geldscheppende openbare kredietinstellingen heel wat sneller uitgebreid dan hun activa in effecten waarvan de Staat de lasten draagt. Deze voorkeur komt in de structuur van hun portefeuille tot uiting. In de portefeuille van de eerste stijgt het aandeel van de effecten uitgegeven door de niet-geldscheppende openbare kredietinstellingen van 20,4 pct. in 1957 tot 28,4 pct. in 1964, terwijl het aandeel van de effecten waarvan de Staat de lasten draagt, daalt van 58,6 pct. tot 55,8 pct. De beweging is nog duidelijker omlijnd in het geval der geldscheppende instellingen : het percentage effecten uitgegeven door de niet-geldscheppende openbare kredietinstellingen neemt toe van 9,9 in 1957 tot 18,8 in 1964, terwijl, tegelijkertijd, het percentage van de effecten waarvan de Staat debiteur is van 84,5 tot 75,9 terugloopt.

Tabel XXII.

**Samenstelling van de portefeuille van enige groepen houders**

(In pct. van het totaal, op het einde van het jaar)

Houders	Door elke belegger verkrijgbare effecten waarvan de last gedragen wordt door de :	1957	1961	1964
Bedrijven en particulieren, Buitenland	Staat .....	55,0	53,3	52,5
	Niet-geldscheppende openbare kredietinstellingen ...	23,2	31,7	34,4
	Parastatale bedrijven .....	9,7	7,3	7,1
	Overheidssector niet elders vermeld .....	12,1	7,7	6,0
	Totaal ...	100,0	100,0	100,0
Instellingen voor verzekering op het leven en tegen arbeidsongevallen, pensioenfondsen	Staat .....	58,6	58,2	55,8
	Niet-geldscheppende openbare kredietinstellingen ...	20,4	23,7	28,4
	Parastatale bedrijven .....	10,1	8,1	6,8
	Overheidssector niet elders vermeld .....	10,9	10,0	9,0
	Totaal ...	100,0	100,0	100,0
Geldscheppende instellingen	Staat .....	84,5	78,3	75,9
	Niet-geldscheppende openbare kredietinstellingen ...	9,9	16,8	18,8
	Parastatale bedrijven .....	5,2	3,7	4,0
	Overheidssector niet elders vermeld .....	0,4	1,2	1,3
	Totaal ...	100,0	100,0	100,0
Spaarkassen, hypotheek- en kapitalisatiemaatschappijen	Staat .....	66,8	68,4	70,7
	Niet-geldscheppende openbare kredietinstellingen ...	21,6	21,3	18,1
	Parastatale bedrijven .....	9,2	7,7	7,6
	Overheidssector niet elders vermeld .....	2,4	2,6	3,6
	Totaal ...	100,0	100,0	100,0
Niet-geldscheppende openbare kredietinstellingen	Staat .....	59,1	76,8	80,8
	Niet-geldscheppende openbare kredietinstellingen ...	9,1	3,7	2,0
	Parastatale bedrijven .....	18,2	6,1	5,1
	Overheidssector niet elders vermeld .....	13,6	13,4	12,1
	Totaal ...	100,0	100,0	100,0
Rentenfonds	Staat .....	62,5	63,4	62,7
	Niet-geldscheppende openbare kredietinstellingen ...	12,5	8,3	5,1
	Parastatale bedrijven .....	7,5	10,0	11,9
	Overheidssector niet elders vermeld .....	17,5	18,3	20,3
	Totaal ...	100,0	100,0	100,0

De evolutie is niet dezelfde in het geval van de spaarkassen, hypotheek- en kapitalisatiemaatschappijen die hun portefeuille effecten waarvan de Staat de lasten draagt sneller hebben uitgebreid dan hun portefeuille effecten uitgegeven door de niet-geldscheppende openbare kredietinstellingen. Deze laatste hebben, hunnerzijds, hun activa in effecten waarvan de Staat debiteur is meer dan verdrievoudigd.

Tenslotte stelt men veranderingen vast in de samenstelling van de portefeuille van het Rentenfonds, hoewel de bewegingen, in absolute cijfers, gering zijn. Het relatieve aandeel van de effecten uitgegeven door de niet-geldscheppende openbare kredietinstellingen verminderde, terwijl dat van de effecten waarvan de parastatale bedrijven en de niet elders ver-

melde overheidssector debiteur zijn, een verhoging te zien gaf.

Belangrijk is eveneens de evolutie van de tussenkomst van de financiële instellingen op een bepaalde markt, m.a.w. van het gedeelte van de in omloop zijnde effecten in hun bezit (zie tabel XXIII). Een stijging van dat bezit komt dus overeen met een daling van het aandeel van de niet-financiële sectoren in de markt en weerspiegelt de vaak bij deze sectoren vastgestelde tendens om indirecte financiële activa, in de vorm van vorderingen op financiële instellingen, te verkiezen boven directe financiële activa. Dat was in België het geval tijdens de bestudeerde periode. Het aandeel van de door elke belegger verkrijgbare effecten opgenomen in de portefeuille der financiële instellingen, is inderdaad gestegen

Tabel XXIII.

**Evolutie van het gedeelte van de door elke belegger verkrijgbare effecten die in het bezit zijn van de financiële instellingen**

(In pct. van het totaal)

	1957	1961	1964
Gezamenlijke effecten .....	43,0	42,9	44,4
Effecten waarvan de dienst ten laste is van de :			
Staat .....	47,7	48,5	50,2
Niet-geldscheppende openbare kredietinstellingen .....	36,3	31,7	33,0
Parastatale bedrijven .....	41,9	41,7	42,1
Overheidssector niet elders vermeld .....	28,8	37,7	44,0

van 43 pct. in 1957 tot 44,4 pct. in 1964. Het bezit van de financiële instellingen aan effecten uitgegeven door twee afdelingen van de markt der effecten van de overheidssector, met name de Staat en vooral de overheidssector niet elders vermeld, nam naar verhouding sterker toe. Het verminderde daarentegen op de markt der effecten uitgegeven door de niet-geldscheppende openbare kredietinstellingen, waar het relatieve aandeel van de financiële instellingen is teruggelopen van 36,3 pct. in 1957 tot 33 pct. in 1964; als uitvloeisel daarvan steeg het relatieve percentage van die effecten in de portefeuille van de niet-financiële sectoren, hoofdzakelijk die van de « bedrijven en particulieren, Buitenland », wat opvallend is vooral daar het totale uitstaande bedrag effecten van de niet-geldscheppende openbare kredietinstellingen tussen 1957 en 1964 met 118 pct. steeg. Het is het enige geval waarin het verhoudingscijfer van de directe beleggingen van het publiek groter werd.

Thans kan een samenvatting van de algemene kenmerken van de onderscheiden markten gegeven worden.

In de eerste plaats schijnt de markt der effecten waarvan de Staat debiteur is niet te sterk geconcentreerd te zijn, in die zin dat, afgezien van de « bedrijven en particulieren, Buitenland », de drie andere belangrijkste houders elk slechts iets meer dan 10 pct. van de uitstaande effecten in hun bezit hebben. Het aandeel van de « bedrijven en particulieren, Buitenland » vertegenwoordigt ongeveer de helft der effecten, maar geeft anderzijds een dalende tendens te zien. Die markt bevond zich, in haar geheel beschouwd, in een relatief

snelle expansie, daar de uitstaande effecten tussen einde 1957 en einde 1964 met 58 pct. vermeerderden.

De markt waarop de effecten uitgegeven door de niet-geldscheppende openbare kredietinstellingen worden verhandeld, schijnt veel meer volgens sectoren geconcentreerd te zijn. De « bedrijven en particulieren, Buitenland » bezitten meer dan 60 pct. van de effecten en er is bovendien een andere zeer belangrijke groep houders — die van de instellingen voor verzekering op het leven en tegen arbeidsongevallen, pensioenfondsen — die ongeveer 16 pct. van de uitstaande effecten bezit. Het aandeel der geldscheppende instellingen bereikt geen 10 pct., alhoewel hun portefeuille tussen 1957 en 1964 bijna verviervoudigde. Bovendien daalde het aandeel van de spaarkassen, hypotheek- en kapitalisatiemaatschappijen op die markt tot minder dan 10 pct., daar deze groep slechts zeer weinig aan het bedrag van haar portefeuille toevoegde (+ 16,4 pct.), terwijl het uitstaande bedrag van de beschouwde effecten tussen 1957 en 1964 meer dan verdubbelde.

De markt van de effecten der parastatale bedrijven kende tussen het begin en het einde van de bestudeerde periode slechts een accres van 17 pct. en het relatieve aandeel van de vier belangrijkste houders samen werd niet aanzienlijk gewijzigd.

Op de markt van de effecten waarvan de niet elders vermelde overheidssector de lasten draagt, slonk het aandeel van de « bedrijven en particulieren, Buitenland » van 69,6 pct. einde 1957 tot 53,3 pct. einde 1964. Een andere groep houders met zeer sterke positie, is die van de instellingen voor verzekering op het leven en tegen arbeidsongevallen, pensioen-

fondsen : haar relatief aandeel steeg van 20 pct. in 1957 tot 25,5 pct. in 1964. De overige groepen houders nemen zelfs geen 10 pct. voor hun rekening. Die relatieve mutaties deden zich voor in het kader van een markt die weinig verandering te zien gaf; het uitstaande bedrag effecten nam tussen het begin en het einde van de periode slechts met 4 pct. toe.

## 5. Besluiten.

De markt van de effecten uitgegeven door de overheidssector onderging van 1962 tot 1964 talrijke wijzigingen. Twee hervormingen met structurele draagwijdte hadden inderdaad een directe weerslag op die markt : de hervorming van de geldmarkt op 1 januari 1962 en vooral de maatregel waardoor voor de banken de dekkingscoëfficiënt in overheidseffecten werd afgeschaft, evenals de wet van 20 november 1962 houdende hervorming van de inkomstenbelastingen, waarbij o.m. het stelsel der fiscale voorheffing werd ingesteld. Na de grote ruimte aan middelen in 1962 werd de markt, in de twee jaar nadien, geleidelijk krapper, wat, behalve aan de reacties teweeggebracht door de fiscale hervorming, toe te schrijven is aan de verandering van het conjunctuurverloop.

Het uitstaande bedrag effecten nam in 1962 relatief snel toe, nl. met 8,2 pct., d.i. bijna evenveel als de 9 pct. van 1959. Op de markt werden voor nagenoeg fr. 37 miljard netto-emissies geplaatst, terwijl de rentepercentages tot het einde van het jaar daalden. De hervorming van 1 januari 1962 droeg tot deze evolutie bij door middelen naar beleggingen op langere termijn te kanaliseren.

Een wending deed zich in het begin van 1963 voor, toen de rentevoeten een minimum bereikten en vervolgens een opwaartse beweging inzetten. De fiscale hervorming oefende een sterke invloed uit op de markt door de houding die zij bij de beleggers deed ontstaan. Deze laatste gaven inderdaad blijk van een grotere voorkeur voor de liquide activa. De rechtstreekse nettoaanbrengst van de « bedrijven en particulieren, Buitenland » op de markt van de effecten uitgegeven door de overheidssector, bedroeg in 1963 slechts fr. 2 miljard. Alhoewel de financieringsbehoeften

van de Staat opnieuw stegen, nam het uitstaande bedrag effecten van de overheidssector, aan de andere kant, slechts met 3,5 pct. in 1963 toe, tegen gemiddeld 7,3 pct. in de loop der jaren 1958-1962 en 4,7 pct. in 1964. De houding van het publiek begunstigde vooral de aangroei van de spaarinlagen, inzonderheid bij de spaarkassen die hun portefeuille effecten van de overheidssector in 1963 met fr. 5,8 miljard vermeerderden. Daarentegen stond het publiek ongunstig tegenover de emissies van kasbons en obligaties van de niet-geldscheppende openbare kredietinstellingen, wat gedeeltelijk de vermindering verklaart van hun effectenportefeuille met fr. 0,8 miljard in hetzelfde jaar.

In 1964 werd de toestand meer normaal : het bedrag der emissies nam weer toe en de beleggingen van de bedrijven en particulieren in effecten vermeerderden opnieuw in een vlugger tempo. De weerslag van genoemde twee hervormingen bleef echter doorwerken. De portefeuille van de niet-geldscheppende openbare kredietinstellingen daalde opnieuw met fr. 0,8 miljard, terwijl de beleggingen van de geldscheppende instellingen in 1964 trager toenamen, nl. met 1,2 pct., tegen een gemiddelde van 5,3 pct. voor de periode 1958-1961 en 1,4 pct. in 1963. De beleggingen van de spaarkassen, hypotheek- en kapitalisatiemaatschappijen, tenslotte, die in 1962 en 1963 snel waren gestegen, groeiden slechts matig aan, inzonderheid wegens de tragere stijging van hun middelen en de expansie van hun kredietverlening aan de bedrijven en particulieren.

Tijdens de drie beschouwde jaren heeft de groep der instellingen voor verzekering op het leven en tegen arbeidsongevallen, pensioenfondsen het groeitempo van haar effectenportefeuille slechts weinig gewijzigd, wat zonder twijfel het gevolg is van het feit dat haar middelen grotendeels contractueel zijn vastgelegd en van de vaste lijn in haar beleggingspolitiek. De activiteit van deze groep beleggers beïnvloedt derhalve gunstig het geordend verloop van de markt der effecten uitgegeven door de overheidssector.

Op de markt van de door elke belegger verkrijgbare effecten uitgegeven door de overheidssector, is een groot deel van de uitstaande effecten in het bezit van een beperkt aantal sectoren. De « bedrijven en particulieren, Buitenland » zijn de belangrijkste houders.

Hun relatief aandeel is niettemin teruggelopen op de verschillende deelmarkten, met uitzondering evenwel van die waarop de effecten van de niet-geldscheppende openbare kredietinstellingen worden verhandeld. De « bedrijven en particulieren, Buitenland » hebben tussen 1957 en 1964 inderdaad hun activa bestaande uit dit waardepapier meer dan verdubbeld. De

bemiddeling van de financiële instellingen op de markt nam tijdens de beschouwde jaren enigszins toe; de enige uitzondering vormt de deelmarkt der effecten waarvan de niet-geldscheppende openbare kredietinstellingen debiteur zijn, waar de sector « bedrijven en particulieren, Buitenland », zoals pas werd vermeld, een belangrijker plaats heeft verworven.



# LITERATUUR IN VERBAND MET DE ECONOMISCHE EN FINANCIËLE PROBLEMEN VAN BELGIË

Onderstaande literatuuropgave sluit aan bij diegene die wij gepubliceerd hebben in ons februarinummer 1966 van het *Tijdschrift*. Er weze opgemerkt dat in deze literatuuropgave noch de verslagen van de verschillende instellingen, noch de statistische bronnen zijn overgenomen.

## 1. GELD- EN KREDIETWEZEN

DEHAENE J.L., Het afbetalingskrediet in België. (*De Gids op maatschappelijk gebied*, Brussel, LVI, n° 12, december 1965, blz. 1119-1138.)

JANSSENS W., Fonds propres des banques belges. Instauration d'un coefficient. (*Banque*, Parijs, XLI, n° 235, januari 1966, blz. 29-31.)

L'endettement des entreprises industrielles. (*Service mensuel de Conjoncture de Louvain*, Leuven, XX, februari 1966, blz. 15-20.)

VAN DEN ABEELE A., Le crédit aux classes moyennes. (*Bulletin d'Information de l'Institut économique et social des Classes moyennes*, Brussel, XVIII, n° 1, 1966, blz. 17-29.)

## 2. GELDSCHEPPENDE INSTELLINGEN

GUENTHER H., Bankzinsen in den anderen EWG-Ländern. (*Zeitschrift für das gesamte Kreditwesen*, Frankfurt-am-Main, XIX, n° 1, 1 januari 1966, blz. 37-38.)

VAN DER WEE H., Antwerpens bijdrage tot de ontwikkeling van de moderne geld- en banktechniek. (*Tijdschrift voor Economie*, Leuven, X, n° 4, 1965, blz. 488-501.)

## 3. NIET-GELDSCHEPPENDE FINANCIËLE INSTELLINGEN

La Bourse de Luxembourg et le marché international des capitaux. (*Banque*, Parijs, XLI, n° 236, februari 1966, blz. 115-117.)

Quelques aspects du marché belge des capitaux. (*Bulletin économique de la Société Générale de Banque*, Brussel, V, n° 46, februari 1966, blz. 1-5.)

## 4. OVERHEIDSFINANCIËN

De Staatsfinanciën. (*De Christelijke Werkgever*, Brussel, XXII, n° 2, februari 1966, blz. 51-58.)

EYSKENS M., La crise des finances publiques. (*Bulletin social des Industriels*, Brussel, XXXVIII, n° 323, januari 1966, blz. 13-19.)

HENDERICKX J., Overzichtelijke studie over de schatkistvoorschotten. (*Documentatieblad van het Ministerie van Financiën*, Brussel, n° 1, januari 1966, blz. 5-42.)

VAN HOUTE J., Enkele beschouwingen over overheidsfinanciën en belastingpolitiek einde 1965. (*Christelijke Werkgever*, Brussel, XXII, n° 1, januari 1966, pp. 4-9.)

## 5. NATIONAAL INKOMEN — SPAARWEZEN — INVESTERINGEN — VERBRUIK

Budgets familiaux 1963-64 - Belgique. (*Statistiques sociales de l'Office statistique des Communautés Européennes*, Brussel, speciale reeks, n° 2, 1965, blz. 1-441.)

CHARLIER R., La politique belge de promotion des investissements étrangers et les résultats de ces efforts. (*Reflets et Perspectives de la Vie économique*, Brussel, V, n° 1, januari 1966, blz. 23-30.)

De ondernemingswinsten in 1964-1965. (*Weekberichten van de Kredietbank*, Brussel, XXI, n° 9, 26 februari 1966, blz. 77-85.)

## 6. BEVOLKING

DELPEREE A., Population et sécurité sociale en Belgique en 1985. (*Les Dossiers de l'Action sociale catholique*, Brussel, XLIII, n° 2, februari 1966, blz. 89-104.)

ROGIERS F., Les prévisions de la population active et de l'emploi dans le cadre de la programmation économique. (*Revue belge de Sécurité sociale*, Brussel, VII, n° 12, december 1965, blz. 1559-1639.)

## 7. PRIJZEN EN LONEN

Invloed van de sociale lasten op lonen en salarissen in 1966. (*Mededelingen van het Verbond der Belgische Nijverheid*, Brussel, XXI, n° 3, 20 januari 1966, blz. 156-167.)

## 9. SOCIALE VERZEKERING

SPITAEELS-EVRARD A., Les régimes complémentaires de sécurité sociale dans l'industrie de la construction. (*Revue belge de Sécurité sociale*, Brussel, VIII, n° 1, januari 1966, blz. 1-39.)

## 10. ECONOMISCHE TOESTAND — ECONOMISCHE POLITIEK

DAVIN L.E., La signification de l'économie régionale. (*Bulletin social des Industriels, Brussel, XXXVIII, n° 323, januari 1966, blz. 20-26.*)

De Belgische economie in 1965. (*Tijdschrift voor Economie, Leuven, X, n° 4, 1965, blz. 509-517.*)

De nieuwe regionale economische politiek van de Regering. (*Tijd, Antwerpen, XLI, n° 3, 21 januari 1966, blz. 3-5.*)

EVALENKO R., Réformes de structure? Lesquelles? Pourquoi? Comment? (*Socialisme, Brussel, XIII, n° 73, januari 1966, blz. 3-30.*)

EYSKENS M., Economische perspectieven voor 1966. (*De Christelijke Werkgever, Brussel, XXII, n° 2, februari 1966, blz. 69-70.*)

HERREGAT G., Le diagnostic de la conjoncture économique de la Belgique. (*Recherches économiques de Louvain, Leuven, XXXII, n° 1, 3 februari 1966, blz. 3-26.*)

Overzicht van de economische toestand van België. 4<sup>e</sup> kwartaal 1965. (*Weekberichten van de Kredietbank, Brussel, XXI, n° 8, 19 februari 1966, blz. 65-74.*)

SCHEYVEN L., Belgium in 1970. (*Belgian Trade Review, New York, XXI, n° 1, januari 1966, blz. 10-14.*)

SERVAIS L.L., Préalables de la croissance économique. (*Bulletin social des Industriels, Brussel, XXXVIII, n° 324, februari 1966, blz. 92-102.*)

Uiteenzetting van de H. Spinoy, Vice-Eerste Minister, op het economisch en sociaal colloquium gehouden te Brussel, op 6 januari 1966. (*Mededelingen van het Verbond der Belgische Nijverheid, Brussel, XXI, n° 3, 20 januari 1966, blz. VII-XIV.*)

VERECKEN M. & ROMBOUTS T., Overzicht en beoordeling van de economische toestand en evolutie 1965-1966. (*De Gids op maatschappelijk gebied, Brussel, LVII, n° 1, januari 1966, blz. 66-71.*)

## 11. NIJVERHEID — LANDBOUW — VISSERIJ

COPPE A., De Belgische staalnijverheid. (*Tijd, Antwerpen, XLI, n° 4, 28 januari 1966, blz. 1-4.*)

De Belgische sigaren en cigarillo-industrie. (*Weekberichten van de Kredietbank, Brussel, XXI, n° 7, 12 februari 1966, blz. 53-57.*)

L'industrie brassicole belge. (*Société Générale de Banque, Brussel, 1966, 38 blz.*)

MOENS de FERNIG (Graaf), Les problèmes de recherche et de développement dans l'industrie des fabrications métalliques. (*Bulletin hebdomadaire de Fabrimétal, Brussel, n° 1019, 19 februari 1966, blz. 118-137.*)

SNOY et d'OPPUERS (Baron), Les nouvelles dimensions de l'entreprise et les reconversions nécessaires. (*Bulletin social des Industriels, Brussel, XXXVIII, n° 324, februari 1966, blz. 104-111.*)

VAN DEN BERGHE G., De steenkolenreserves van ons land. Resultaat van een enquête uitgevoerd einde 1963 door het Directorium voor de Kolennijverheid. (*Annalen der Mijnen van België, Luik, n° 1, januari 1966, blz. 67-101.*)

WALHIN Ch., L'approvisionnement énergétique en Belgique et dans la Communauté. (*Les Dossiers de l'Action sociale catholique, Brussel, XLIII, n° 2, februari 1966, blz. 147-151.*)

## 15. INTERNATIONALE FINANCIËLE TRANSACTIES

ALTMAN O.L., International Liquidity and the Balance of Payments. (*I.M.F. Staff Papers, Washington, XII, n° 3, november 1965, blz. 329-352.*)

Changes in World Reserves. Contraction in 1965. (*Barclays Bank Review, Londen, XLI, n° 1, februari 1966, blz. 3-6.*)

DELIVANIS D.J., Probleme der internationalen Liquidität. (*Zeitschrift für Nationalökonomie, Wenen, XXV, n°s 3-4, 1965, blz. 414-421.*)

DESPRES E. & anderen, The Dollar and World Liquidity - A Minority View. (*The Economist, Londen, CCXVIII, n° 6389, 5 februari 1966, blz. 526-529.*)

HALM G.N., Gold-Value Guarantees. (*Weltwirtschaftliches Archiv, Hamburg, XCV, n° 2, 1965, blz. 165-183.*)

LOFTUS M.L., The International Monetary Fund, 1962-1965: A Selected Bibliography. (*I.M.F. Staff Papers, Washington, XII, n° 3, november 1965, blz. 470-524.*)

MILTON G., I problemi del sistema monetario internazionale. (*Rivista di Politica Economica, Rome, LVI, n° 2, februari 1966, blz. 107-133.*)

TICHY G., Zur Bestimmung einer internationalen Liquiditätsfunktion. (*Zeitschrift für Nationalökonomie, Wenen, XXV, n°s 3-4, 1965, blz. 429-445.*)

## 16. INTERNATIONALE ECONOMISCHE AANEENSLUITING

ABS H.J., L'avenir de la C.E.E.; des faits et des contradictions. (*Bulletin économique de la Deutsche Bank, n° 1, januari 1966, blz. 1-4.*)

DE KOSTER H.J., Les entreprises de la Communauté Economique Européenne face à la concurrence des entreprises mondiales. (*Reflets et Perspectives de la Vie Economique, Brussel, V, n° 1, januari 1966, blz. 3-12.*)

DELION A.G., Entreprises publiques et Communauté Economique Européenne. (*Revue du Marché commun, Parijs, n° 88, februari 1966, blz. 67-84.*)

DE ROOS F., Vrij kapitaalverkeer in een economie unie. (*De Economist, Haarlem, CXIV, n° 1, januari 1966, blz. 1-23.*)

DUQUESNE de la VINELLE L., La création du commerce attribuable au Marché commun et son incidence sur le volume du produit national de la Communauté (*Informations statistiques, Brussel, n° 4, 1965, blz. 61-70.*)



- Europees kapitaalverkeer en Europese kapitaalmarkt. (*Kluwer, Deventer, 1965, 108 blz.*)
- HALLSTEIN W., Politique et économie. (*Revue générale belge, Brussel, n° 2, februari 1966, blz. 1-13.*)
- KANTZENBACH E., Wirtschaftspolitische Aspekte der gegenwärtigen EWG-Krise. (*Wirtschaftsdienst, Hamburg, XLVI, n° 1, januari 1966, blz. 29-34.*)
- LENAERT H., De Europese Investeringsbank. (*Impresor, Brussel, 1966, 48 blz.*)
- MAILAENDER P., L'exemption par catégories des ententes économiques dans la C.E.E. (*Cahiers de Droit européen, Brussel, n° 2, 1966, blz. 5-34.*)
- MARJOLIN R., De economische toestand van de Europese Economische Gemeenschap in 1965 en de vooruitzichten voor 1966. (*Bulletin van de Europese Economische Gemeenschap, Brussel, IX, n° 2, februari 1966, blz. 5-18.*)
- Ondernemingsconcentratie in de Gemeenschappelijke markt. (*Bulletin van de Europese Economische Gemeenschap, Brussel, IX, n° 2, februari 1966, blz. 19-22.*)
- PULINCKX R., L'industrie des Six devant le problème de la dimension et de la concurrence. (*Epargner et Investir, Brussel, n° 142, januari 1966, blz. 24-37.*)
- SAINT-PAUL R., Les limites à l'harmonisation internationale des fiscalités. (*Revue de Science financière, Parijs, LVII, n° 4, oktober-december 1965, blz. 615-641.*)
- VAN DAMME J., La mise en œuvre des articles 85 et 86 du Traité de Rome. (*Cahiers de Droit européen, Brussel, n° 2, 1966, blz. 35-51.*)
-

## ECONOMISCHE WETGEVING

*Deze rubriek bevat de wetten, besluiten en andere officiële bekendmakingen die van bijzonder belang zijn voor 's lands algemene economie en via het Belgisch Staatsblad werden afgekondigd in de loop van de maand aan deze van de publikatie van ons Tijdschrift voorafgaand.*

*Alleen de gewichtigste wetten en besluiten hebben wij « in extenso » overgenomen. Voor de andere wetteksten volstaat een eenvoudige vermelding, desnoods door een verklarende nota verduidelijkt.*

*Anderzijds, omvat de economische wetgeving de voornaamste besluiten, richtlijnen en verordeningen voorkomend in het Publikatieblad van de Europese Gemeenschappen.*

*Om het naslaan ervan te vergemakkelijken, hebben wij bovenbedoelde documentatie in de volgende rubrieken ondergebracht :*

1. — *Algemene economische wetgeving*
2. — *Geld-, krediet- en bankwezen*
3. — *Overheidsfinanciën*
4. — *Landbouw*
5. — *Nijverheid*
6. — *Arbeid*
7. — *Binnenlandse handel*
8. — *Buitenlandse handel*
9. — *Verkeerswezen*
10. — *Prijzen en lonen*
11. — *Pensioenen, sociale verzekeringen en diverse sociale voordelen*
12. — *Europese Economische Gemeenschap*

### 1. — ALGEMENE ECONOMISCHE WETGEVING

#### **Overeenkomst tot technische samenwerking**

*tussen het Koninkrijk België en de Republiek Tunesië, ondertekend te Tunis op 15 juli 1964 (Staatsblad, 8 februari 1966, blz. 1355).*

### 2. — GELD-, KREDIET EN BANKWEZEN

#### **Koninklijk besluit van 6 januari 1966**

*tot wijziging van paragraaf 1 van artikel 2 van het koninklijk besluit van 12 september 1959 houdende uitvoering van artikel 11 van de wet van 24 mei 1959 tot verruiming van de mogelijkheden inzake beroeps- en ambachtskredietverlening aan de middenstand (Staatsblad, 22 februari 1966, blz. 1909).*

#### **Ministerieel besluit van 6 januari 1966**

*tot wijziging van het ministerieel besluit van 4 september 1959 waarbij de bedragen en de modaliteiten bepaald worden voor het innen*

*van de bijdragen, te storten bij het Fonds in uitvoering van de bepalingen van artikel 13, §§ 1 tot 4, van het wet van 24 mei 1959 tot verruiming van de mogelijkheden inzake beroeps- en ambachtskredietverlening aan de middenstand (Staatsblad, 22 februari 1966, blz. 1910).*

#### **Koninklijk besluit van 28 januari 1966**

*waarbij de Nationale Maatschappij voor de Kleine Landeigendom ertoe gemachtigd wordt, onder staatswaarborg, een lening aan te gaan van fr. 625 miljoen (Staatsblad, 15 februari 1966, blz. 1606).*

### 3. — OVERHEIDSFINANCIËN

#### Koninklijk besluit van 24 januari 1966

waarbij een bedrag van fr. 25 miljoen, afgenomen van de opbrengst van de door de Nationale Stichting voor de financiering van het wetenschappelijk onderzoek uitgegeven lening, wordt ter beschikking gesteld van de Minister van Economische Zaken (Staatsblad, 5 februari 1966, blz. 1298).

#### Koninklijk besluit van 27 januari 1966

houdende uitvoering van de wet van 2 augustus 1960, betreffende de tussenkomst van de Staat in de financiering van de vrije universiteiten en van diverse inrichtingen voor hoger onderwijs en voor wetenschappelijk onderzoek, gewijzigd door de wet van 9 april 1965 houdende diverse maatregelen voor de universitaire expansie (Staatsblad, 15 februari 1966, blz. 1607).

#### Koninklijk besluit en ministerieel besluit van 28 januari 1966

betreffende de uitgifte van de lening 1966-1971-1976 (Staatsblad, 3 februari 1966, blz. 1163).

.....  
*Art. 2.* — De lening is vertegenwoordigd door toonderobligaties (...) welke renten tegen de hierna vermelde rentevoeten :

6,25 pct. 's jaars vanaf 16 februari 1966 tot 15 februari 1971;  
6,50 pct. 's jaars vanaf 16 februari 1971 tot 15 februari 1976.

.....  
*Art. 4.* — De lening wordt afgelost van het tweede jaar af, overeenkomstig onderstaande modaliteiten.

.....  
De niet vóór 16 februari 1976 afgeloste obligaties zijn op die datum terugbetaalbaar tegen 102 pct. van hun nominale waarde.

.....  
*Art. 6.* — De houders kunnen de vervroegde terugbetaling van hun obligaties bekomen, op 16 februari 1971, à pari van hun nominale waarde.

.....  
\*.\*

.....  
*Art. 3.* — De uitgifteprijs, vastgesteld op fr. 992,50 netto voor fr. 1.000 nominaal kapitaal, is volledig in specie te betalen op het ogenblik van de indiening der inschrijvingen.

.....  
*Art. 11.* — Aan de in België gevestigde banken en effectenmakelaars wordt een plaatsingscommissieloon van 1,25 pct. van het door hun toedoen ingehevren nominaal kapitaal toegekend.

Het half-commissieloon mag aan de financiële instellingen worden toegekend op de door hun bemiddeling ingezamelde inschrijvingen.

.....

#### Koninklijk besluit van 31 januari 1966

betreffende een door de Staat gewaarborgde lening, groot \$ 7,7 miljoen, uit te geven in de Verenigde Staten van Amerika door de Belgische Naamloze Vennootschap tot Exploitatie van het Luchtverkeer (Sabena) (Staatsblad, 4 februari 1966, blz. 1197).

*Artikel 1.* — Wordt goedgekeurd het contract gedateerd 15 december 1965 tussen de « Chase Manhattan Bank », enerzijds, en de Belgische Naamloze Vennootschap tot Exploitatie van het Luchtverkeer (SABENA) anderzijds, betreffende de toekenning, aan deze laatste, van een krediet van zeven miljoen zeventienhonderd duizend dollar der Verenigde Staten, bestemd voor de financiering van de aankoop van een Boeing 707-329 C.

*Art. 2.* — Het krediet kan opgenomen worden per tranches.

.....

*Art. 3.* — Voor ieder der gedane opnamen zal de SABENA een promesse onderschrijven.

Het totaal van de promessen zal terugbetaalbaar zijn als volgt :

1° naar rato van een bedrag van \$ 550.000, op 30 september 1966;

2° naar rato van een bedrag van \$ 4.950.000, in negen gelijke semestrialiteiten, op 31 maart en 30 september van ieder jaar, de eerste vervallend per 31 maart 1967;

3° naar rato van een bedrag van \$ 2.200.000, op 31 maart 1971.

.....

De interesten, halfjaarlijks betaalbaar na verstreken termijn, zijn als volgt bepaald :

5 3/8 pct. 's jaars, voor de promessen die de onder 1° en 2° van bovenstaand artikel 3 vermelde bedragen van \$ 550.000 en \$ 4.950.000 vertegenwoordigen.

5 1/2 pct. 's jaars, voor de promessen die het onder 3° van bovenstaand artikel 3 vermelde bedrag van \$ 2.200.000 vertegenwoordigen.

.....

*Art. 5.* — Een kredietopeningscommissie van 1/4 pct. (één kwart ten honderd) 's jaars wordt aan de bank toegekend op de niet opgenomen bedragen gedurende de periode van 1 oktober 1965 tot 30 juni 1966.

.....

*Art. 7.* — Overeenkomstig artikel 4 van de wet van 23 juni 1960, wordt de door artikel 4 bedoelde rentelast door de Staat gedragen, naar rato van een jaarlijkse rentevoet van 2 11/16 pct. en 2 3/4 pct. volgens de interestvoet van de promessen.

*Art. 8.* — De Staat waarborgt de uitkering van de rente en de terugbetaling van de promessen. Deze waarborg blijkt uit het aanbrengen op de promessen van een melding ondertekend door de directeur-generaal van de Thesaurie en Staatsschuld en de inspecteur-generaal belast met de dienst van de Schuld aan toonder.

.....

**Koninklijk besluit van 2 februari 1966**

*tot wijziging van het koninklijk besluit van 4 maart 1965 tot uitvoering van het Wetboek van de inkomstenbelastingen (Staatsblad, 12 februari 1966, blz. 1500).*

**Ministerieel besluit van 12 februari 1966**

*betreffende de tariefcontingenten (Staatsblad, 18 februari 1966, blz. 1718).*

**Ministerieel besluit van 8 februari 1966**

*houdende wijziging van het ministerieel besluit van 17 februari 1960 tot regeling van de vrijstellingen inzake invoerrecht (Staatsblad, 10 februari 1966, blz. 1446).*

**Koninklijk besluit van 22 februari 1966**

*tot wijziging van het koninklijk besluit van 11 maart 1953 houdende verhoging van de overdrachtaks bij de invoer (Staatsblad, 25 februari 1966, blz. 2060).*

**Ministerieel besluit van 22 februari 1966**

*tot wijziging van het ministerieel besluit van 23 december 1964 houdende Aanvullende Verordening op de met het zegel gelijkgestelde taksen (Staatsblad, 25 februari 1966, blz. 2080).*

**4. — LANDBOUW**

**Koninklijk besluit van 23 februari 1966**

*waarbij een onderzoek bij steekproef naar de omvang van de varkensstapel op 1 maart 1966 wordt voorgeschreven (Staatsblad, 26 februari 1966, blz. 2126).*

**5. — NIJVERHEID**

**Koninklijk besluit van 17 januari 1966**

*waarbij een maandelijkse statistiek van de bedrijvigheid en de voorraden in de schoenen- en pantoffelnijverheid wordt voorgeschreven (Staatsblad, 11 februari 1966, blz. 1473).*

**6. — ARBEID**

**Koninklijk besluit van 2 februari 1966**

*tot aanvulling van artikel 3 van het koninklijk besluit van 20 december 1963, betreffende arbeidsvoorziening en werkloosheid (Staatsblad, 23 februari 1966, blz. 1986).*

**Ministerieel besluit van 9 februari 1966**

*tot tijdelijke afwijking, ten voordele van sommige werknemers, van artikel 101, § 3, van het ministerieel besluit van 4 juni 1964 inzake werkloosheid (Staatsblad, 26 februari 1966, blz. 2122).*

## 8. — BUITENLANDSE HANDEL

### **Ministeriële besluiten van 7 januari 1966**

*waarbij de uitvoer en de invoer van sommige goederen aan vergunning onderworpen worden (Staatsblad, 4 februari 1966, blz. 1209).*

### **Koninklijk besluit van 17 januari 1966**

*tot wijziging van het koninklijk besluit van 12 maart 1965 betreffende de invoer van vlees (Staatsblad, 15 februari 1966, blz. 1619).*

### **Ministerieel besluit van 8 februari 1966**

*houdende wijziging van het ministerieel besluit van 17 februari 1960 tot regeling van de vrijstellingen inzake invoerrecht (Staatsblad, 10 februari 1966, blz. 1446).*

### **Ministerieel besluit van 12 februari 1966**

*betreffende de tariefcontingenten (Staatsblad, 18 februari 1966, blz. 1718).*

### **Koninklijk besluit van 22 februari 1966**

*tot wijziging van het koninklijk besluit van 11 maart 1953 houdende verhoging van de overdrachtaks bij de invoer (Staatsblad, 25 februari 1966, blz. 2060).*

## 9. — VERKEERSWEZEN

### **Koninklijk besluit van 31 januari 1966**

*tot goedkeuring van het tarief van het gebruiks- en tonnegeld in de Autonome Haven van Luik (Staatsblad, 12 februari 1966, blz. 1499).*

## 10. — PRIJZEN EN LONEN

### **Koninklijk besluit van 12 januari 1966**

*waarbij algemeen verbindend wordt verklaard de overeenkomst van 9 november 1965 van het National Paritair Comité voor de handel in voedingswaren, tot vaststelling van de minimumlonen der werklieden en werksters van de kleinbakkerij (Staatsblad, 10 februari 1966, blz. 1448).*

### **Koninklijk besluit van 17 januari 1966**

*waarbij algemeen verbindend wordt verklaard de overeenkomst van 2 december 1965 van het Nationaal Paritair Comité voor de ondernemingen van technische land- en tuinbouw werken betreffende de basismimumlonen*

*en de koppeling van deze lonen aan het indexcijfer der kleinhandelsprijzen van het Rijk (Staatsblad, 16 februari 1966, blz. 1660).*

### **Koninklijk besluit van 20 januari 1966**

*waarbij algemeen verbindend wordt verklaard de overeenkomst van 23 december 1965 van het Nationaal Paritair Comité voor de meester-kleermakers en kleermaaksters, tot wijziging van de overeenkomst van 13 januari 1965, algemeen verbindend verklaard bij koninklijk besluit van 27 april 1965, betreffende de beroepskwalificatie, de vaststelling van de lonen der werklieden en werksters tewerkgesteld door de meesterkleermakers en door de kleermaaksters en de koppeling*

*van deze lonen aan het indexcijfer der kleinhandelsprijzen van het Rijk (Staatsblad, 4 februari 1966, blz. 1206).*

**Koninklijk besluit van 24 januari 1966**

*waarbij algemeen verbindend wordt verklaard de overeenkomst van 18 november 1965 van het Nationaal Paritair Comité voor het tabaksbedrijf, tot wijziging van artikel 9 van de overeenkomst van 6 mei 1965 van ditzelfde comité tot vaststelling van de beroepsindexing en de minimumlonen van de arbeiders en arbeidsters tewerkgesteld in het tabaksbedrijf, en de koppeling van deze lonen aan het indexcijfer der kleinhandelsprijzen van het Rijk, algemeen verbindend verklaard bij koninklijk besluit van 5 november 1965 (Staatsblad, 11 februari 1966, blz. 1468).*

**Koninklijk besluit van 2 februari 1966**

*tot vermindering van de prijs van bepaalde farmaceutische specialiteiten (Staatsblad, 4 februari 1966, blz. 1270).*

**Koninklijke besluiten van 7 februari 1966**

*houdende wijziging van de posttarieven in binnenlandse en buitenlandse dienst (Staatsblad, 22 en 23 februari 1966, blz. 1915 en 1972).*

**Koninklijk besluit van 14 februari 1966**

*waarbij algemeen verbindend wordt verklaard de overeenkomst van 17 november 1965 van het Nationaal Paritair Comité voor het huiden- en lederbedrijf, tot aanvulling van zijn beslissing van 22 maart 1965 tot vaststelling van de minimumuurlonen van de werklieden en werksters tewerkgesteld in de ondernemingen waar zadels, lederen riemen, industriële artikelen in leder en sportartikelen in leder en in vel worden vervaardigd en betreffende de koppeling van de lonen aan het indexcijfer van de kleinhandelsprijzen van het Rijk, de bestaanszekerheid, de arbeidsongevallen en de eindejaarspremie, algemeen verbindend verklaard bij koninklijk besluit van 23 juli 1965 (Staatsblad, 25 februari 1966, blz. 2084).*

**Koninklijk besluit van 14 februari 1966**

*waarbij algemeen verbindend wordt verklaard de overeenkomst van 31 december 1965 van het Nationaal Paritair Comité voor de textielnijverheid uit het administratief arrondissement Verviers, tot verhoging van de werkelijk uitbetaalde lonen aan de werklieden en werksters, tewerkgesteld in de ondernemingen die onder dit nationaal paritair comité vallen (Staatsblad, 25 februari 1966, blz. 2086).*

**11. — PENSIOENEN, SOCIALE VERZEKERINGEN  
EN DIVERSE SOCIALE VOORDELEN**

**Ministerieel besluit van 25 januari 1966**

*houdende vaststelling van de rentevoet, waartegen de pensioenkassen leningen moeten toestaan aan de Rijksdienst voor de pensioenen der zelfstandigen, in de loop van het jaar 1966 (Staatsblad, 15 februari 1966, blz. 1629).*

**Koninklijk besluit van 31 januari 1966**

*tot tijdelijke wijziging van de besluitwet van 28 december 1944 betreffende de maatschap-*

*pelijke zekerheid der arbeiders (Staatsblad, 1 februari 1966, blz. 1065).*

**Koninklijk besluit van 7 februari 1966**

*houdende wijziging van het koninklijk besluit van 23 december 1965 tot verhoging van het bedrag der bestaansmiddelen dat geen invloed heeft op de toekenning van de uitkeringen voorzien door de wet van 31 augustus 1963 betreffende het rust- en overlevingspensioen der zelfstandigen (Staatsblad, 19 februari 1966, blz. 1850).*

12. — EUROPESE ECONOMISCHE GEMEENSCHAP

**Koninklijk besluit van 2 december 1965**

*houdende maatregelen ter voldoening aan de richtlijn van de Raad van de Europese Economische Gemeenschap van 7 juli 1964 betreffende de overgangsmatregelen op het gebied van de anders dan in loondienst verrichte werkzaamheden van de bewerkende en verwerkende nijverheid behorende tot de klassen 23 tot en met 40 van de I.S.I.C. (industrie en ambacht) (Staatsblad, 5 februari 1966, blz. 1367).*

**Koninklijk besluit van 21 december 1965**

*houdende verwezenlijking van de vrijheid van vestiging in de landbouw, ten gunste van zekere onderdanen der Lid-Statens van de Europese Economische Gemeenschap (Staatsblad, 5 februari 1966, blz. 1319).*

**Beschikking n<sup>o</sup> 1-66 van 27 januari 1966**

*houdende verlenging van de geldigheidsduur van de ontheffing van de verbodsbepaling inzake de gemeenschappelijke verkoop van brandstoffen door de in het Belgische Kolenbureau, samenwerkende vennootschap (Cobchar), verenigde kolenmijnondernemingen van de Belgische bekkens (Publikatieblad, 1 februari 1966, blz. 309/66).*

*Art. 1. — De geldigheidsduur van de ontheffing van de verbodsbepaling, vervat in de artikelen 1 tot en met 10 van Beschikking n<sup>o</sup> 1-63 (Publikatieblad n<sup>o</sup> 15 van 30 januari 1963, blz. 162/63) inzake de overeenkomst die door de Belgische kolenmijnondernemingen, vermeld in de bijlage bij deze beschikking, werd aangegaan met betrekking tot de gemeenschappelijke verkoop, wordt verlengd tot en met 31 december 1969 (...).*

*Art. 2. — Voor de toetreding van de N.V. Kolenmijnen van Beeringen en van de N.V. Kolenmijnen van Zolder tot de in artikel 1 genoemde overeenkomst inzake gemeenschappelijke verkoop wordt toestemming verleend (...).*

.....

# STATISTIEKEN

(De inhoudsopgave en de lijst van de gebruikte afkortingen komen voor op het einde van het Tijdschrift)

Na ieder hoofdstuk vindt de lezer bibliografische referenties; zij vermelden enkele statistische publikaties die meer omstandige gegevens over het onderwerp van het hoofdstuk of overeenstemmende gegevens voor het buitenland bevatten

## I. — BEVOLKING EN NATIONALE REKENINGEN

### 1. — BEVOLKING

Bronnen : Nationaal Instituut voor de Statistiek en Ministerie van Tewerkstelling en Arbeid.

	Bron	1947	1961	1962	1968	1964
		(duizenden, per einde jaar)				
Totale bevolking .....	N.I.S.	8.512	9.190	9.251	9.328	9.428
Bevolking op werkbekwame leeftijd (15 tot 65 jaar) .....	»	5.850	5.876	5.906	5.948	5.996
waarvan : Mannen .....	»	2.902	2.903	2.923	2.950	2.984
Vrouwen .....	»	2.948	2.973	2.983	2.998	3.012
Actieve bevolking <sup>1</sup> :	Ministerie van Tewerkstelling en Arbeid	3.481	3.525	3.568	3.589	3.622
waarvan : Landbouw .....	»	423	249	240	230	216
Extractieve nijverheid .....	»	191	115	105	102	102
Fabrieksnijverheid .....	»	1.311	1.235	1.259	1.267	1.289
Bouwbedrijf .....	»	197	249	264	276	282
Vervoer .....	»	243	243	240	245	250
Handel, banken, verzekeringen en diensten .....	»	1.024	1.339	1.383	1.404	1.427
Volledige werklozen .....	»	92	95	77	65	56

<sup>1</sup> Incl. de werklozen en excl. de gewapende macht.



**I - 2. — VERDELING VAN HET NATIONAAL PRODUKT OVER DE PRODUKTIEFACTOREN**

(Ramingen van het N.I.S., genormaliseerd systeem)

(miljarden franken)

Bron : Nationaal Instituut voor de Statistiek. — Commissie van de Nationale Boekhouding.

	1955	1956	1957	1958	1959	1960	1961	1962	1963	1964
<b>1. Inkomen uit bezoldigde arbeid <sup>1</sup> :</b>										
a) Wedden en lonen van werknemers onderworpen aan de Maatschappelijke Zekerheid .....	115,1	124,2	135,7	137,2	136,8	144,8	152,7	166,1	182,0	210,8
b) Wedden en lonen van werknemers onderworpen aan sommige bepalingen van de Maatschappelijke Zekerheid .....	8,7	9,5	10,1	10,7	10,6	11,8	12,6	14,2	15,2	16,4
c) Werkgeversbijdragen Maatschappelijke Zekerheid .....	18,5	20,3	23,4	24,0	23,6	26,2	28,9	31,5	36,2	44,4
d) Werknemers niet onderworpen aan de Maatschappelijke Zekerheid ...	48,1	50,3	53,2	58,2	60,0	63,5	64,6	69,2	77,0	81,8
e) Aanvullingen en correcties .....	9,3	11,6	13,0	13,3	13,6	15,5	15,2	20,5	23,1	20,2
<b>Totaal ...</b>	<b>199,7</b>	<b>215,9</b>	<b>235,4</b>	<b>243,4</b>	<b>244,6</b>	<b>261,8</b>	<b>274,0</b>	<b>301,5</b>	<b>333,5</b>	<b>373,6</b>
<b>2. Ondernemersinkomen van zelfstandigen en personenvennootschappen :</b>										
a) Land-, tuin-, bosbouw <sup>1</sup> .....	20,4	19,6	23,0	21,5	22,5	23,4	27,0	25,3	27,7	30,2
b) Vrije beroepen <sup>1</sup> .....	9,5	9,9	10,1	11,2	11,7	12,5	13,3	13,9	15,1	16,4
c) Handelaars en ambachtlieden <sup>1</sup> ...	69,5	71,6	71,1	71,2	73,0	76,0	79,3	82,8	87,2	94,0
d) Inkomen der personenvennootschappen <sup>2</sup> .....	6,0	6,4	6,2	5,6	6,0	6,5	7,1	7,2	7,2	7,6
e) Statistische aanpassing .....	- 0,1	0,6	1,0	1,2	1,0	1,3	0,4	0,9	0,6	- 0,8
<b>Totaal ...</b>	<b>105,3</b>	<b>108,1</b>	<b>111,4</b>	<b>110,7</b>	<b>114,2</b>	<b>119,7</b>	<b>127,1</b>	<b>130,1</b>	<b>137,8</b>	<b>147,4</b>
<b>3. Inkomen uit vermogen toevloeiend aan particulieren <sup>1</sup></b>										
a) Intresten .....	12,6	13,5	14,5	15,9	17,3	19,2	21,0	23,5	25,8	28,0
b) Huur (ontvangen of toegerekend) ..	33,5	33,7	34,1	34,1	34,3	34,2	34,1	33,4	33,1	33,1
c) Handelaars en ambachtlieden .....	10,8	12,5	13,4	12,3	11,4	13,1	14,6	16,1	14,6	14,7
<b>Totaal ...</b>	<b>56,9</b>	<b>59,7</b>	<b>62,0</b>	<b>62,3</b>	<b>63,0</b>	<b>66,5</b>	<b>69,7</b>	<b>73,0</b>	<b>73,5</b>	<b>75,8</b>
<b>4. Reserveringen van vennootschappen <sup>2</sup> ...</b>	<b>12,4</b>	<b>13,3</b>	<b>10,2</b>	<b>7,2</b>	<b>10,6</b>	<b>11,7</b>	<b>13,2</b>	<b>11,7</b>	<b>12,1</b>	<b>14,5</b>
<b>5. Directe belastingen der vennootschappen van alle juridische vormen .....</b>	<b>6,7</b>	<b>8,3</b>	<b>8,7</b>	<b>7,8</b>	<b>7,6</b>	<b>9,2</b>	<b>10,0</b>	<b>11,5</b>	<b>11,3</b>	<b>13,4</b>
<b>6. Inkomens uit vermogen en ondernemersinkomen toevloeiend aan de overheid ...</b>	<b>4,9</b>	<b>5,3</b>	<b>6,3</b>	<b>5,4</b>	<b>5,0</b>	<b>5,8</b>	<b>5,8</b>	<b>5,4</b>	<b>4,8</b>	<b>6,0</b>
<b>7. Intrest van de overheidsschuld .....</b>	<b>-10,9</b>	<b>-11,7</b>	<b>-12,6</b>	<b>-12,9</b>	<b>-14,0</b>	<b>-16,4</b>	<b>-18,6</b>	<b>-19,1</b>	<b>-21,2</b>	<b>-22,8</b>
<b>Netto nationaal inkomen tegen factorkosten .....</b>	<b>375,0</b>	<b>398,9</b>	<b>421,4</b>	<b>423,9</b>	<b>431,0</b>	<b>458,3</b>	<b>481,2</b>	<b>514,1</b>	<b>551,8</b>	<b>607,9</b>
<b>8. Afschrijvingen .....</b>	<b>42,8</b>	<b>47,1</b>	<b>50,1</b>	<b>50,5</b>	<b>53,2</b>	<b>56,1</b>	<b>58,4</b>	<b>61,6</b>	<b>68,2</b>	<b>74,2</b>
<b>Bruto nationaal produkt tegen factorkosten .....</b>	<b>417,8</b>	<b>446,0</b>	<b>471,5</b>	<b>474,4</b>	<b>484,2</b>	<b>514,4</b>	<b>539,6</b>	<b>575,7</b>	<b>620,0</b>	<b>682,1</b>
<b>9. Indirecte belastingen .....</b>	<b>46,2</b>	<b>50,8</b>	<b>54,2</b>	<b>55,2</b>	<b>60,2</b>	<b>65,4</b>	<b>73,2</b>	<b>78,7</b>	<b>84,5</b>	<b>93,7</b>
<b>10. Subsidies .....</b>	<b>- 4,1</b>	<b>- 6,5</b>	<b>- 6,5</b>	<b>- 6,9</b>	<b>- 6,6</b>	<b>- 7,2</b>	<b>- 6,7</b>	<b>- 7,2</b>	<b>- 6,6</b>	<b>- 7,6</b>
<b>Bruto nationaal produkt tegen marktprijzen .....</b>	<b>459,9</b>	<b>490,3</b>	<b>519,2</b>	<b>522,7</b>	<b>537,8</b>	<b>572,6</b>	<b>606,1</b>	<b>647,2</b>	<b>697,9</b>	<b>768,2</b>

<sup>1</sup> Vóór belastingheffing.  
<sup>2</sup> Na belastingheffing.

**I - 3. — B.N.P. BEREKEND DOOR ONTLEDING VAN DE VOORTBRENGING  
TEGEN MARKTPRIJZEN**

(Ramingen in courante prijzen, genormaliseerd systeem)

(miljarden franken)

Bron : Nationaal Instituut voor de Statistiek. — Commissie van de Nationale Boekhouding.

	1955	1956	1957	1958	1959	1960	1961	1962	1963	1964
1. Landbouw, bosbouw en visserij .....	32,7	31,9	35,6	34,2	35,3	36,6	40,4	39,0	41,6	44,4
2. Extractieve industrieën .....	17,8	18,6	21,2	18,2	14,3	14,0	14,0	14,0	15,4	17,1
3. Be- en verwerkende industrieën										
a) Voedingsmiddelen, dranken en tabak	32,5	33,8	35,3	37,0	37,8	39,3	40,7	42,6	44,1	48,1
b) Textiel .....	13,4	14,8	15,7	12,9	14,0	15,5	16,3	16,8	19,0	20,0
c) Kleding en schoeisel .....	6,2	6,5	7,2	6,8	7,1	7,6	8,2	9,2	10,5	11,3
d) Hout en meubelen .....	4,8	5,0	5,3	5,6	5,5	6,7	6,8	7,8	8,9	8,8
e) Papier, drukkerij, uitgeverij .....	6,6	6,9	7,4	7,5	7,8	8,5	9,1	9,5	10,4	11,4
f) Chemie en aanverwante activiteiten	12,0	13,2	13,5	13,1	13,7	14,5	14,9	15,6	17,0	17,3
g) Klei, ceramiek, glas, cement .....	7,4	8,0	8,3	8,2	9,2	10,3	10,8	11,9	12,2	14,5
h) IJzer, staal en non ferro-metalen ...	13,7	15,5	15,8	13,3	14,6	18,6	17,1	16,9	17,0	18,7
i) Metaalverwerkende industrieën scheepsbouw .....	29,1	31,5	35,2	33,7	33,2	36,9	43,0	49,1	57,6	62,9
j) Overige industrieën .....	9,0	9,8	10,3	10,2	10,7	12,3	12,9	14,0	15,7	17,5
<i>Totaal van de verwerkende industrieën (rubriek 3) ...</i>	<i>134,7</i>	<i>145,0</i>	<i>154,0</i>	<i>148,3</i>	<i>153,6</i>	<i>170,2</i>	<i>179,8</i>	<i>193,4</i>	<i>212,4</i>	<i>230,5</i>
4. Bouwnijverheid .....	25,0	27,7	31,2	30,7	30,7	33,2	36,9	42,1	47,0	58,9
5. Elektriciteit, gas, water .....	8,9	9,5	10,0	10,6	10,7	11,1	11,5	12,6	13,5	15,1
6. Handel, bank- en verzekeringswezen, woongebouwen .....										
a) Handel .....	67,4	71,6	76,1	77,0	83,5	87,8	95,3	103,9	114,8	123,0
b) Bank- en verzekeringswezen .....	11,5	12,0	13,0	13,4	15,0	16,0	17,2	19,1	21,4	23,7
c) Woongebouwen .....	36,9	37,6	38,5	39,1	39,9	40,5	41,1	41,2	41,7	42,9
<i>Totaal van rubriek 6 ...</i>	<i>115,8</i>	<i>121,2</i>	<i>127,6</i>	<i>129,5</i>	<i>138,4</i>	<i>144,3</i>	<i>153,6</i>	<i>164,2</i>	<i>177,9</i>	<i>189,6</i>
7. Vervoer .....	30,1	32,6	34,2	34,5	35,9	38,9	38,8	41,9	45,5	50,9
8. Diensten .....	89,5	93,7	100,7	108,0	112,8	119,8	124,6	132,9	144,3	159,3
9. Correcties .....	—	2,4	—3,3	1,1	1,2	—2,3	1,2	2,7	—3,5	—1,2
<b>Bruto binnenlands produkt tegen markt- prijzen .....</b>	<b>454,5</b>	<b>482,6</b>	<b>511,2</b>	<b>515,1</b>	<b>532,9</b>	<b>565,8</b>	<b>600,8</b>	<b>642,8</b>	<b>694,1</b>	<b>764,6</b>
10. Saldo van de factorinkomens ontvangen van en betaald aan het buitenland .....	5,4	7,7	8,0	7,6	4,9	6,8	5,3	4,4	3,8	3,6
<b>Bruto nationaal produkt tegen markt- prijzen .....</b>	<b>459,9</b>	<b>490,3</b>	<b>519,2</b>	<b>522,7</b>	<b>537,8</b>	<b>572,6</b>	<b>606,1</b>	<b>647,2</b>	<b>697,9</b>	<b>768,2</b>

### I - 4. — B.N.P. BEREKEND DOOR ONTLEDING VAN DE BESTEDINGEN

Genormaliseerd systeem

(miljarden franken)

Bron : Nationaal Instituut voor de Statistiek. — Commissie van de Nationale Boekhouding.

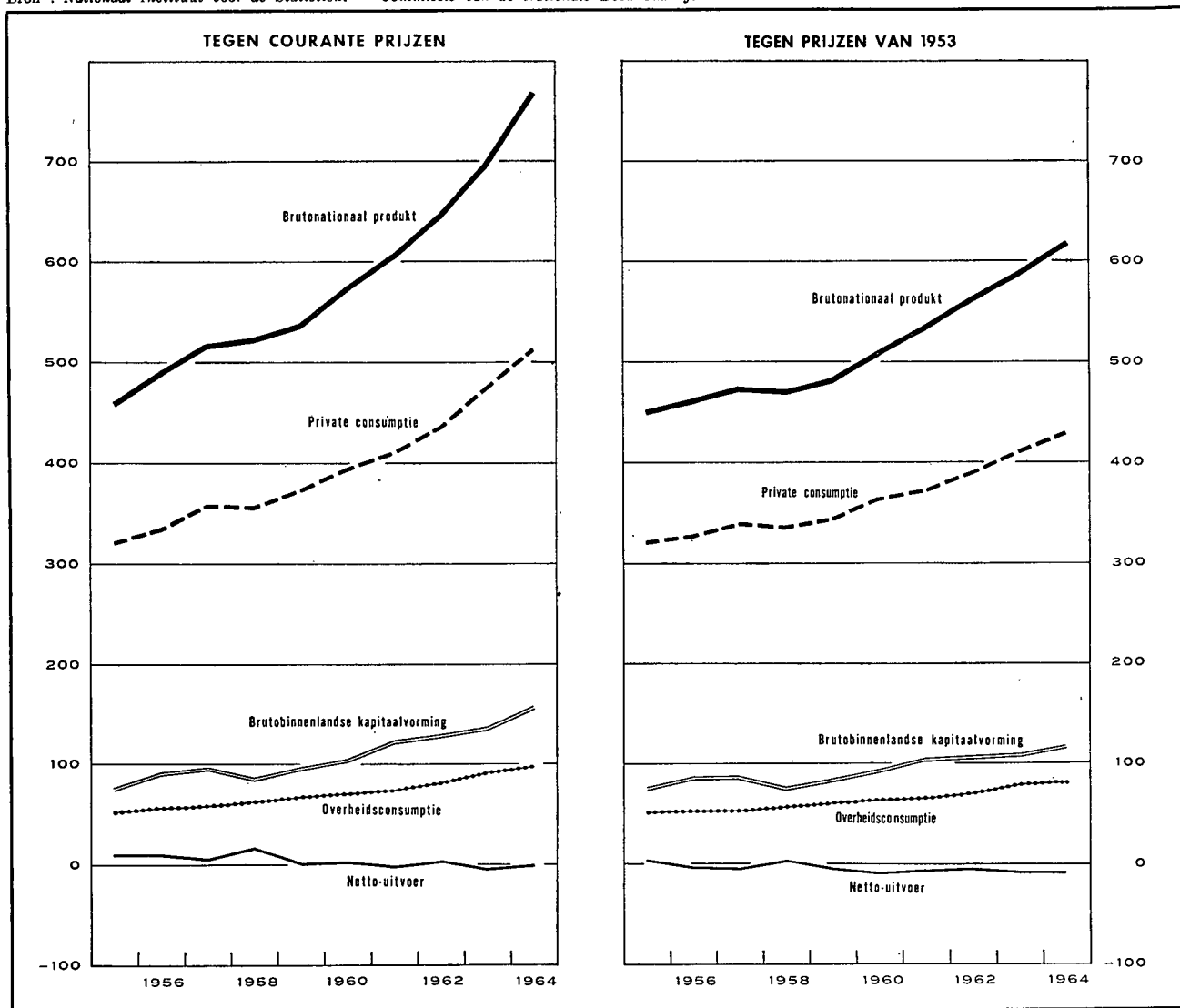

**I - 4a. — BESTEDING VAN HET NATIONAAL PRODUKT**

(Ramingen in courante prijzen, genormaliseerd systeem)

(miljarden franken)

Bron : Nationaal Instituut voor de Statistiek. — Commissie van de Nationale Boekhouding.

	1955	1956	1957	1958	1959	1960	1961	1962	1963	1964
<b>1. Private consumptie</b> .....										
a) Voedingsmiddelen .....	93,6	98,8	102,2	103,3	105,8	108,2	112,5	119,6	125,7	133,1
b) Dranken en tabakswaaren .....	23,6	24,0	26,1	27,2	28,3	29,1	30,3	31,2	32,9	36,4
c) Kleding en ander persoonlijk goed ...	31,9	33,3	36,2	34,2	35,9	38,4	40,6	44,4	50,0	53,9
d) Huur, taksen, water .....	43,4	44,5	45,9	46,8	47,5	48,2	49,1	49,8	51,0	52,9
e) Verwarming en verlichting .....	17,3	19,0	20,4	18,9	18,8	19,7	20,4	24,2	27,9	25,2
f) Duurzame huishoudartikelen .....	23,0	25,1	27,9	27,6	28,5	32,3	34,9	36,9	41,4	47,3
g) Onderhoud van de woning .....	14,5	15,3	16,3	16,8	17,4	18,3	19,1	20,6	21,7	23,5
h) Persoonverzorging en hygiëne .....	16,8	17,4	18,4	20,5	21,9	23,5	24,9	27,3	29,4	32,4
i) Vervoer en verkeer .....	22,6	24,7	26,9	27,6	28,9	33,0	34,0	36,1	39,4	44,5
j) Vrije tijdsbesteding .....	24,2	25,2	27,4	30,5	30,2	30,6	32,3	33,9	36,7	42,1
k) Andere uitgaven en statistische aanpassing .....	10,5	7,1	10,8	3,6	10,3	12,3	12,1	10,7	18,1	21,2
<b>Totaal ...</b>	<b>321,4</b>	<b>334,4</b>	<b>358,5</b>	<b>357,0</b>	<b>373,5</b>	<b>393,6</b>	<b>410,2</b>	<b>434,7</b>	<b>474,2</b>	<b>512,5</b>
<b>2. Overheidsconsumptie</b>										
a) Bezoldigingen en pensioenen .....	36,2	37,6	40,1	44,0	46,3	49,8	51,3	55,2	61,8	66,7
b) Goederen en diensten .....	13,5	14,4	14,3	15,2	17,4	18,2	17,7	21,1	24,8	25,5
c) Toegerekende nettohuur (of betaalde)	1,6	1,8	2,0	2,2	2,2	2,3	2,6	2,9	3,3	3,7
d) Toegerekende afschrijvingen van administratieve en onderwijsgebouwen	0,7	0,7	0,8	0,8	1,0	1,0	1,1	1,2	1,8	1,5
<b>Totaal ...</b>	<b>52,0</b>	<b>54,5</b>	<b>57,2</b>	<b>62,2</b>	<b>66,9</b>	<b>71,3</b>	<b>72,7</b>	<b>80,4</b>	<b>91,2</b>	<b>97,4</b>
<b>3. Bruto binnenlandse kapitaalvorming</b>										
a) Landbouw, bosbouw, visserij .....	4,3	4,2	4,3	4,0	4,2	3,5	4,0	3,9	4,2	4,9
b) Extractieve industrieën .....	2,2	3,0	3,0	2,7	1,9	1,5	2,0	1,5	1,9	1,9
c) Be- en verwerkende industrieën .....	16,7	21,3	20,0	18,3	18,7	26,4	32,2	34,6	38,4	38,2
d) Bouwnijverheid .....	1,8	2,1	2,3	1,9	2,3	2,6	3,3	6,2	5,3	5,8
e) Elektriciteit, gas en water .....	4,0	4,6	5,0	4,9	6,0	4,8	4,6	6,6	6,0	8,2
f) Handel, bank- en verzekeringswezen	8,6	9,6	10,0	9,0	10,1	11,1	12,2	13,0	14,2	15,0
g) Woongebouwen .....	19,5	21,6	24,4	22,5	24,7	29,3	32,2	29,4	29,2	40,6
h) Vervoer en verkeer .....	9,8	10,5	10,7	12,0	11,2	12,2	12,2	12,8	13,5	14,1
i) Overheid en onderwijs .....	8,4	9,1	8,4	8,5	12,1	12,3	13,9	16,0	19,3	21,6
j) Andere diensten .....	2,2	2,4	2,5	2,5	2,7	2,9	3,2	3,4	3,6	3,8
k) Veranderingen der voorraden .....	-0,4	4,0	6,6	0,8	4,0	-0,2	4,2	2,4	0,9	3,3
l) Statistische aanpassing .....	0,3	-0,6	0,2	-0,8	-0,7	-0,1	-0,4	-1,1	0,4	1,0
<b>Totaal ...</b>	<b>77,4</b>	<b>91,8</b>	<b>97,4</b>	<b>86,3</b>	<b>97,2</b>	<b>106,3</b>	<b>123,6</b>	<b>123,7</b>	<b>136,9</b>	<b>158,4</b>
<b>4. Netto-uitvoer van goederen en diensten</b>										
a) Totale uitvoer .....	155,3	179,7	184,6	177,3	176,3	200,1	216,7	233,9	254,9	296,6
b) Totale invoer .....	146,2	170,1	178,5	160,1	176,1	198,7	217,1	230,5	259,3	296,7
c) Netto-uitvoer .....	+9,1	+9,6	+6,1	+17,2	+0,2	+1,4	-0,4	+3,4	-4,4	-0,1
<b>Bruto nationaal produkt tegen marktprijzen</b> .....	<b>459,9</b>	<b>490,3</b>	<b>519,2</b>	<b>522,7</b>	<b>537,8</b>	<b>572,6</b>	<b>606,1</b>	<b>647,2</b>	<b>697,9</b>	<b>768,2</b>

**I - 4b. — BESTEDING VAN HET NATIONAAL PRODUKT**

(In prijzen van 1953 indexcijfers, genormaliseerd systeem)

Bron : Nationaal Instituut voor de Statistiek. — Commissie van de Nationale Boekhouding.

	1955	1956	1957	1958	1959	1960	1961	1962	1963	1964
<b>1. Private consumptie :</b>										
a) Voedingsmiddelen .....	106	108	108	111	110	115	118	121	125	129
b) Dranken .....	103	103	111	109	114	117	122	123	130	139
c) Tabakswaaren .....	105	107	115	118	119	124	127	134	134	142
d) Kleding en ander persoonlijk goed .....	111	112	120	112	117	125	130	141	155	162
e) Huur, taksen, water .....	104	105	106	107	107	108	109	110	110	112
f) Verwarming en verlichting .....	111	118	117	108	110	117	125	147	163	150
g) Duurzame huishoudartikelen ...	116	122	131	128	134	156	165	172	189	211
h) Onderhoud van de woning .....	108	111	115	115	116	120	123	126	127	131
i) Persoonverzorging en hygiëne .	107	109	110	121	125	132	137	148	155	162
j) Vervoer .....	118	126	133	135	139	154	158	167	180	198
k) P.T.T.-verbindingen .....	111	117	122	129	130	136	144	153	165	180
l) Vrije tijdsbesteding .....	105	106	111	117	114	114	119	122	128	136
<b>Totaal ...</b>	<b>109</b>	<b>112</b>	<b>116</b>	<b>115</b>	<b>117</b>	<b>125</b>	<b>127</b>	<b>133</b>	<b>140</b>	<b>146</b>
<b>2. Overheidsconsumptie :</b>										
a) Bezoldigingen en pensioenen .	112	114	116	124	129	136	139	149	164	171
b) Goederen en diensten .....	74	76	72	78	87	92	90	104	120	118
c) Toegerekende huur van administratieve en onderwijsgebouwen (incl. afschrijvingen) .....	102	107	117	126	128	134	145	163	182	199
<b>Totaal ...</b>	<b>99</b>	<b>101</b>	<b>101</b>	<b>109</b>	<b>114</b>	<b>121</b>	<b>123</b>	<b>134</b>	<b>150</b>	<b>154</b>
<b>3. Bruto binnenlandse kapitaalvorming :</b>										
a) Landbouw, bosbouw en visserij	113	104	106	96	98	80	89	83	84	96
b) Extractieve industrieën .....	91	117	110	98	68	56	74	50	62	60
c) Be- en verwerkende industrieën	118	144	127	117	118	167	202	210	223	212
d) Bouwnijverheid .....	112	126	130	105	132	145	184	340	281	295
e) Elektriciteit, gas en water .....	118	128	132	125	156	126	117	162	138	180
f) Handel, bank en verzekeringswezen .....	104	111	109	97	110	120	131	135	141	143
g) Woongebouwen .....	111	118	124	110	120	140	149	130	123	161
h) Vervoer en verkeer .....	121	125	122	135	127	137	135	140	144	142
i) Overheid (excl. onderwijs) .....	113	121	111	120	150	137	142	158	194	221
j) Onderwijs .....	163	158	123	92	201	244	303	338	353	324
k) Andere diensten .....	104	111	109	107	118	124	140	141	143	144
<b>Totaal ...</b>	<b>112</b>	<b>128</b>	<b>128</b>	<b>111</b>	<b>125</b>	<b>136</b>	<b>154</b>	<b>157</b>	<b>158</b>	<b>173</b>
<b>4. Netto-uitvoer van goederen en diensten :</b>										
a) Totale uitvoer .....	127	137	139	140	149	164	180	197	211	238
b) Totale invoer .....	125	141	144	139	155	174	187	202	219	247
<b>Bruto nationaal produkt tegen marktprijzen (prijzen van 1953) .....</b>	<b>108,9</b>	<b>111,8</b>	<b>114,6</b>	<b>113,8</b>	<b>116,5</b>	<b>123,1</b>	<b>129,2</b>	<b>135,6</b>	<b>142,1</b>	<b>149,2</b>

**Bibliografische referenties :**

Bevolking : *Statistisch Jaarboek voor België. — Statistisch Tijdschrift van het N.I.S. — Publikaties van het Nationaal Centrum voor mechanische berekeningen. — Algemene telling van de bevolking, de nijverheid en de handel op 31 december 1947. — Bulletin de l'I.R.E.S.P. — Annuaire démographique (O.V.N.). — Revue Internationale du Travail (I.A.B.). — Annuaire des statistiques du Travail (I.A.B.).*  
 Nationaal Inkomens en B.N.P. : *Statistisch Jaarboek voor België. — Statistisch Tijdschrift van het N.I.S., juli-augustus 1965, blz. 1885. — Statistische reeksen van Brussel (D.U.L.B.E.A.). — Recherches Economiques de Louvain (I.R.E.S.P.). — International Financial Statistics (I.M.F.). — Statistiques générales (O.E.S.O.). — Données statistiques (Raad van Europa). — Yearbook of International Accounts Statistics (O.V.N.). — Belgische Economische Statistieken 1950-1960.*

## II. — TEWERKSTELLING EN WERKLOOSHEID

### 1. — INDEXCIJFERS VAN DE TEWERKSTELLING IN DE NIJVERHEID (arbeiders)

Bron : Ministerie van Arbeid.

Basis 1958 = 100

Maandgemiddelden of maanden	Algemeen indexcijfer	Extractie- bedrijven	Fabrieksbedrijven							
			Totaal	Nijverheid der basis- metalen	Metaalverwerkende nijverheid				Textiel (excl. confectie)	Bouw- nijverheid
					Fabricage van metaal- produkten (exclusief machines en transport- materieel)	Machine- bouw (exclusief electrische machines)	Bouw van electrische machines, apparaten en toebehoren	Bouw van transport materieel		
1959	96,4	89,3	97,2	99,6	92,4	97,7	94,6	88,3	98,7	97,8
1960	97,6	76,9	100,7	103,4	98,8	103,8	100,3	89,5	99,5	99,7
1961	99,6	67,6	104,0	107,1	106,5	118,5	113,7	89,2	99,1	100,7
1962	101,9	62,0	105,7	105,8	109,3	126,8	114,8	99,2	97,8	106,9
1963	104,0	60,1	107,8	105,7	119,5	131,5	113,1	100,6	99,1	108,9
1964	108,2	61,2	111,0	107,4	122,0	134,4	123,1	104,5	98,7	117,5
1963 2 <sup>o</sup> kwartaal	105,3	59,9	107,7	105,6	118,5	131,0	110,7	101,7	98,6	116,9
3 <sup>o</sup> kwartaal	106,2	60,2	108,4	105,5	120,8	132,8	111,9	102,8	98,6	118,8
4 <sup>o</sup> kwartaal	106,4	60,3	109,3	106,2	124,4	134,8	115,9	100,8	100,1	116,0
1964 1 <sup>o</sup> kwartaal	106,6	60,6	109,6	106,1	122,2	132,6	117,5	101,3	100,4	114,3
2 <sup>o</sup> kwartaal	108,0	61,1	110,3	106,1	120,8	132,6	121,8	102,6	99,1	119,5
3 <sup>o</sup> kwartaal	109,1	61,1	111,7	108,1	122,4	135,1	124,6	107,0	98,3	119,8
4 <sup>o</sup> kwartaal	109,0	61,8	112,2	109,7	122,6	137,4	128,2	107,1	97,1	116,6
1963 December	105,6	60,3	108,9	105,8	124,8	134,2	116,1	100,0	100,1	112,9
1964 Januari	105,6	59,4	109,4	105,9	122,5	132,8	116,3	99,6	100,1	110,2
Februari	106,7	61,5	109,4	105,8	121,9	132,9	116,4	101,9	100,6	115,5
Maart	107,4	61,0	110,0	106,5	122,2	132,0	119,9	102,5	100,4	117,1
April	108,1	60,6	110,5	106,5	121,6	133,6	121,4	102,8	99,8	119,1
Mei	107,8	61,1	110,2	106,5	120,7	132,6	121,9	102,5	98,8	119,7
Juni	108,1	61,5	110,3	105,2	120,1	131,7	122,2	102,5	93,8	119,7
Juli	108,4	61,1	110,8	107,0	121,4	133,9	122,2	104,7	98,0	119,2
Augustus	109,2	61,1	111,9	108,7	122,9	133,7	125,0	108,2	98,5	119,4
September	109,8	61,2	112,4	108,7	122,9	137,6	126,7	108,1	98,4	120,9
Oktober	109,9	61,8	112,8	109,7	124,1	137,8	126,8	108,1	97,6	119,4
November	109,1	61,9	112,3	109,9	122,8	137,1	128,7	107,7	97,1	116,9
December	107,9	61,8	111,5	109,6	121,0	137,4	129,1	105,5	96,6	113,4

## II - 2. — WERKLOOSHEID

### Algemene gegevens

Bron : Rijksdienst voor Arbeidsvoorziening.

	Aantal werkdagen per periode 1	Aantal gecontroleerde werklozen (duizenden) 2			Maand- gemiddelde van het aantal verloren werkdagen (duizen- den)	Gemiddeld aantal werkloosheidsdagen per maand 3		Door de openbare besturen tewerk- gestelde werklozen (duizen- den) 2	Werkaan- vragen 4 5	Werkaanbiedingen 4	
		Totaal	Volledige	Gedeelte- lijke en toevallige		Volledig werklozen	Gedeelte- lijke en toevallige werklozen			gedurende de maand ontvangen	open- staande aanbiede- ngen per einde maand
1958	302	180,9	109,7	71,2	4.556	20,0	7,0	10,5	73,1	16,2	5,6
1959	302	199,2	125,0	74,2	5.014	20,7	8,2	17,3	82,8	19,3	5,3
1960	304	158,1	110,1	48,0	4.005	20,9	6,8	9,8	61,2	18,9	7,5
1961	308	126,3	87,9	38,4	3.241	21,2	7,7	7,1	31,4	20,1	12,5
1962 6	* 252	85,5	47,1	38,4	1.791	16,0	6,7	6,6	18,1	18,3	14,6
1963	250	83,1	32,9	50,2	1.731	15,7	10,0	6,0	13,1	15,3	16,5
1964	250	52,8	26,1	26,7	1.100	15,3	6,2	6,3	10,2	13,3	12,5
1965	253	69,0	32,2	36,8	1.454	15,8	6,8	6,0	16,1	13,0	7,8
1964 3 <sup>o</sup> kwartaal	63	31,6	20,2	11,4	663	15,0	5,3	7,1	7,0	11,6	12,7
4 <sup>o</sup> kwartaal	61	60,9	28,0	32,9	1.238	14,8	5,2	6,3	13,5	11,4	8,6
1965 1 <sup>o</sup> kwartaal	65	111,4	38,3	73,1	2.414	16,4	8,0	4,2	19,0	14,6	7,8
2 <sup>o</sup> kwartaal	62	45,4	29,3	16,1	938	15,3	5,0	6,9	12,7	14,6	8,8
3 <sup>o</sup> kwartaal	63	39,4	27,1	12,3	828	15,8	4,2	7,0	13,3	11,7	8,2
4 <sup>o</sup> kwartaal	63	78,0	33,9	44,1	1.638	15,5	6,9	6,2	19,3	11,1	6,7
1966 1 <sup>o</sup> kwartaal	65	110,7	44,1	66,6							
1965 Maart	20	74,8	35,6	39,2	1.495	14,9	4,8	4,9	16,3	17,9	10,8
April	19	49,5	31,0	18,5	940	14,3	5,1	6,5	14,0	16,5	8,9
Mei	24	45,4	29,5	15,9	1.090	17,2	5,8	7,0	12,6	13,1	8,4
Juni	19	41,3	27,2	14,1	784	14,3	4,2	7,2	11,4	14,3	9,0
Juli	19	40,1	27,8	12,3	762	16,3	3,6	6,5	13,8	8,6	7,8
Augustus	24	39,3	26,4	12,9	944	17,2	4,7	7,1	12,6	12,1	8,3
September	20	38,9	27,1	11,8	779	15,8	4,3	7,2	13,5	14,5	8,4
Oktober	24	41,6	29,5	12,1	998	16,4	6,0	7,1	15,2	14,2	7,9
November	19	96,4	34,0	62,4	1.831	14,7	6,7	6,3	18,3	9,5	6,4
December	20	104,3	39,1	65,2	2.085	15,4	7,4	5,1	24,2	9,6	5,7
1966 Januari	25	158,9	46,0	112,9	3.972	18,2	10,9	3,8	27,9	14,2	5,5
Februari	20	86,6	45,0	41,6	1.732	15,5	6,0	4,5	26,4	15,5	6,6
Maart	20	74,7	41,0	33,7							

1 De werkloosheidsmaand omvat 4 of 5 weken.

2 Daggemiddelde per werkloosheidsmaand.

3 Gemiddelde duur van de werkloosheid =  $\frac{\text{Aantal verloren werkdagen per maand}}{\text{Aantal werklozen ingeschreven in de gemeentelijke stempellokalen, per maand}}$

4 Werkaanvragen en -aanbiedingen met betrekking tot arbeiders en arbeidsters alleen.

5 Normaal arbeidsbekwame volledige werklozen.

6 Sedert februari 1962 bevatten de cijfers niet meer de werklozen die van de gemeentecontrole ontslagen zijn ingevolge het ministerieel besluit van 29-12-61.

\* Sedert 1962 worden voor een week slechts 5 werkdagen aangerekend, daar waar vroeger 6 werkdagen in aanmerking kwamen.

II - 3. — WERKLOOSHEID

Daggemiddelden van het aantal gecontroleerde werklozen  
Volledig + gedeeltelijk werklozen  
(duizenden)

Bron : Rijkdienst voor Arbeidsvoorziening.

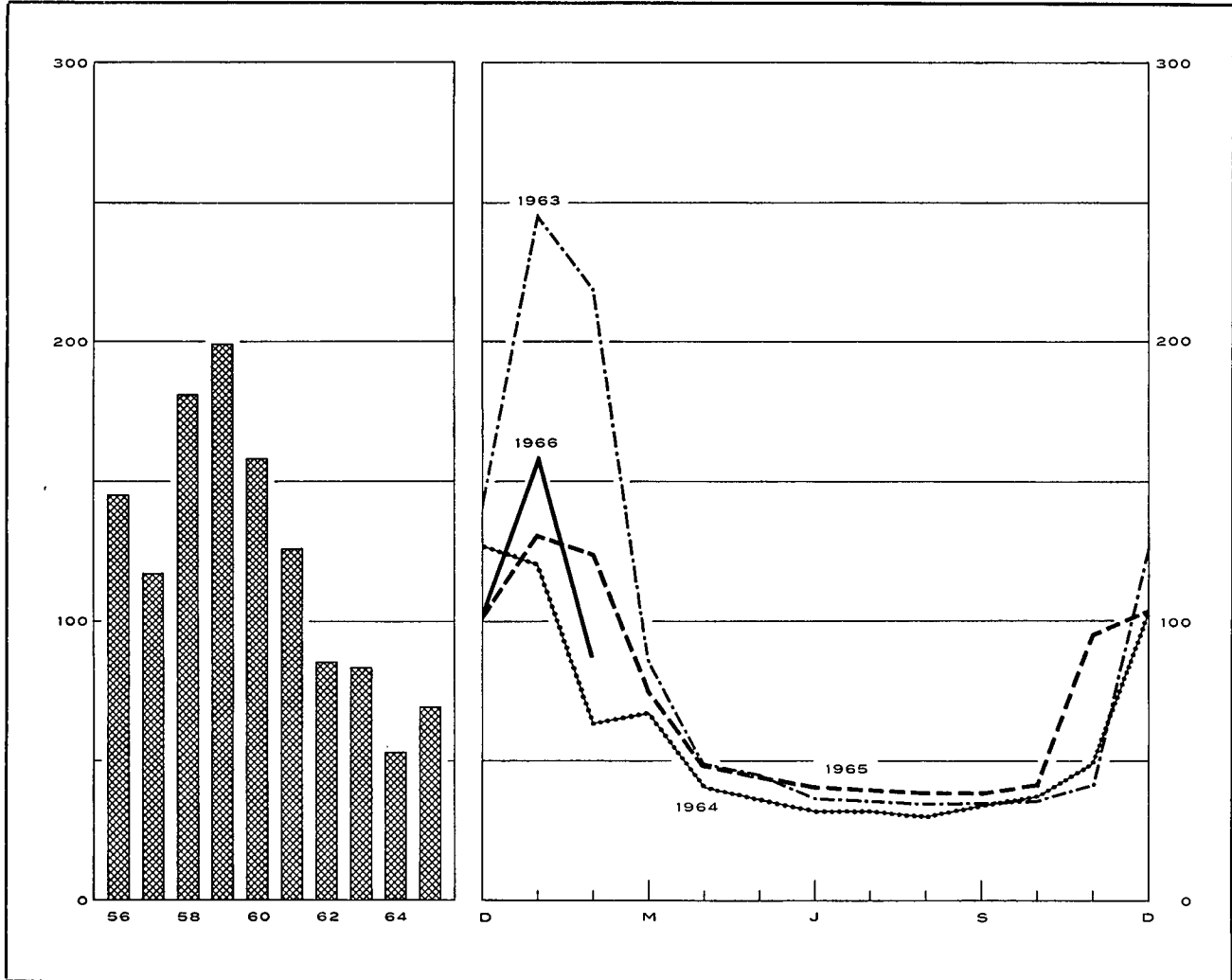

	Jaar	1e kwartaal	2e kwartaal	3e kwartaal	4e kwartaal		1963	1964	1965	1966
1957 .....	117	144	96	88	138	Januari .....	246	120	131	159
1958 .....	181	204	166	149	204	Februari .....	219	63	124	87
1959 .....	199	292	182	150	171	Maart .....	86	67	75	75
1960 .....	158	221	149	123	137	April .....	49	40	49	
1961 .....	126	177	111	90	124	Mei .....	45	36	45	
1962 <sup>1</sup> .....	85	141	64	52	90	Juni .....	40	32	41	
1963 .....	83	176	44	35	72	Juli .....	36	32	40	
1964 .....	53	82	36	32	61	Augustus ...	35	30	39	
1965 .....	69	111	45	39	78	September ...	35	34	39	
1966 .....		111				Oktober .....	36	37	42	
						November ...	42	49	96	
						December ...	127	102	104	

Bibliografische referenties : Maandelijks berichten van de R.V.A. — Statistisch Tijdschrift van het N.I.S. — Statistisch Jaarboek voor België. — Arbeidsblad. — Recherches économiques de Louvain (I.R.E.S.P.). — Industrie, tijdschrift van het V.B.N. — Statistische Mededelingen (E.G.K.S.). — Annuaire des Statistiques du Travail (I.A.B.).

<sup>1</sup> Sedert februari 1962 bevatten de cijfers niet meer de werklozen die van de gemeentecontrole ontslagen zijn ingevolge het ministerieel besluit van 29-12-61.

### III. — LANDBOUW EN VISSERIJ

#### 1. — LANDBOUWPRODUCTIE

Bronnen : Ministerie van Landbouw (plantaardige produktie) — Nationaal Instituut voor de Statistiek (aantal dieren, dierlijke produktie en beteeld areaal).

	1957	1958	1959	1960	1961	1962	1963	1964	1965
<b>Beteeld areaal <sup>1</sup></b> (duizenden hectaren)									
Broodgranen .....	280	296	270	273	256	252	246	262	267
waarvan : tarwe .....	208	219	200	203	206	209	200	216	227
rogge .....	66	69	62	63	44	39	41	42	36
Andere granen .....	238	240	255	252	263	260	255	239	253
Nijverheidsgewassen .....	92	94	88	96	92	93	94	106	95
Wortel- en knolgewassen .....	145	141	134	131	120	116	114	103	98
Groenten geteeld voor het zaad .....	13	12	12	11	11	10	10	11	10
Hooi- en weiland .....	814	811	816	819	821	829	825	815	810
Diversen .....	134	125	137	129	136	128	134	135	125
Totaal ...	1.716	1.719	1.712	1.711	1.699	1.688	1.678	1.671	1.658
<b>Plantaardige produktie</b> (duizenden tonnen)									
Tarwe .....	751	779	789	773	722	835	759	900	857
Andere graangewassen .....	969	992	1.034	1.056	1.011	1.083	1.038	1.041	938
Suikerbieten .....	2.486	2.832	1.474	3.063	2.703	2.019	2.135	3.114	
Vlas (zaad en stro) .....	182	170	124	214	196	231	240	283	192
Cichorei .....	51	56	43	55	60	37	47	67	
Aardappelen .....	2.043	1.914	1.357	1.894	1.789	1.872	1.530	1.755	1.434
<b>Aantal dieren <sup>1</sup></b> (duizenden stuks)									
Landbouwpaarden .....	182	178	170	159	148	141	132	120	108
Totaal der runderen .....	2.485	2.596	2.649	2.696	2.728	2.832	2.805	2.663	2.731
waarvan : melkkoeien .....	977	996	1.015	1.024	1.025	1.051	1.044	999	1.010
Varkens .....	1.366	1.423	1.450	1.749	1.772	2.053	1.795	1.833	1.847
<b>Dierlijke produktie</b>									
Melkleveringen aan de melkerijen (miljoenen liters) .....	1.277	1.319	1.303	1.420	1.538	1.630	1.644	1.712	v 1.964
Slachtingen (nettogewicht van het vlees - duizenden tonnen) .....	391	412	424	441	429	462	g 458	429	

<sup>1</sup> Telling op 15 mei van ieder jaar.  
g : gerectificeerd cijfer.

#### III - 2. — ZEEVISSERIJ

##### Voornaamste vissoorten aangevoerd in de Belgische havens

(maandgemiddelden in tonnen)

Bron : Nationaal Instituut voor de Statistiek.

	1956	1957	1958	1959	1960	1961	1962	1963	1964
Schelvis .....	519	445	374	232	262	285	300	221	281
Kabeljauw .....	764	662	834	653	689	698	868	728	630
Pladijs .....	379	427	451	381	390	291	346	424	322
Tong .....	299	289	315	257	350	314	347	631	201
Rog .....	314	356	337	342	323	328	310	298	319
Haring .....	716	254	201	260	528	409	273	153	134
Garnaal .....	266	84	64	89	39	80	48	76	75

Bibliografische referenties : Landbouwtijdschrift (Ministerie van Landbouw). — Statistisch Tijdschrift van het N.I.S. — Statistisch Jaarboek voor België —  
Données statistiques (Raad van Europa). — Bulletin mensuel : Economie et statistiques agricoles (F.A.O.).



## IV. — NIJVERHEID

### IV - 1. — RESULTATEN DER CONJUNCTUURENQUETES (1)

Gezamenlijke nijverheid : Textiel — IJzer en Staal — Metaalverwerkende nijverheid — Papier — Hout — Leder — Non ferrometalen

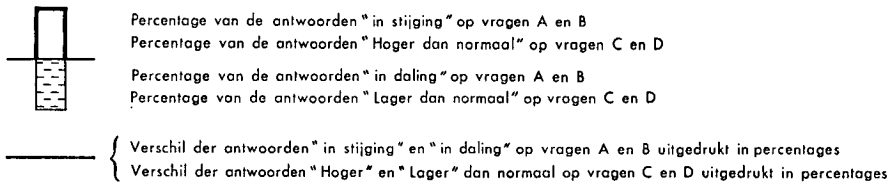

**A. - INSCHRIJVINGEN VAN BESTELLINGEN BINNENLANDSE MARKT (2)**

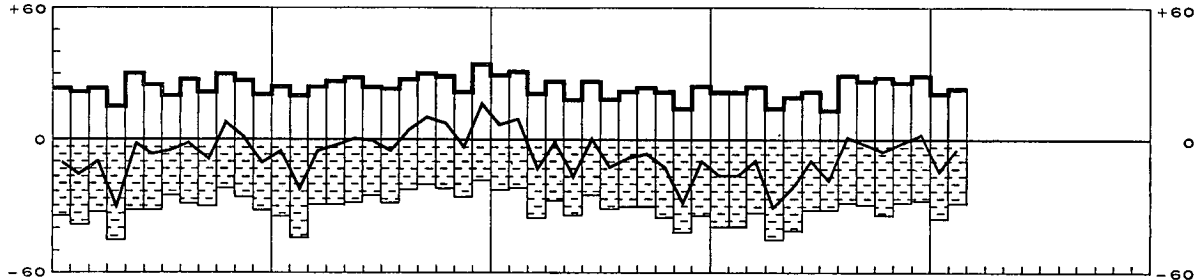

**B. - INSCHRIJVINGEN VAN BESTELLINGEN BUITENLANDSE MARKT (2)**

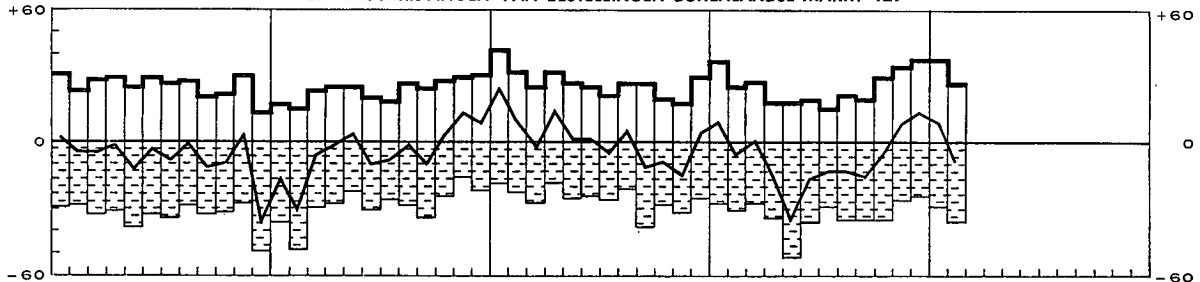

**C. - OORDEEL OVER ORDERPOSITIE**

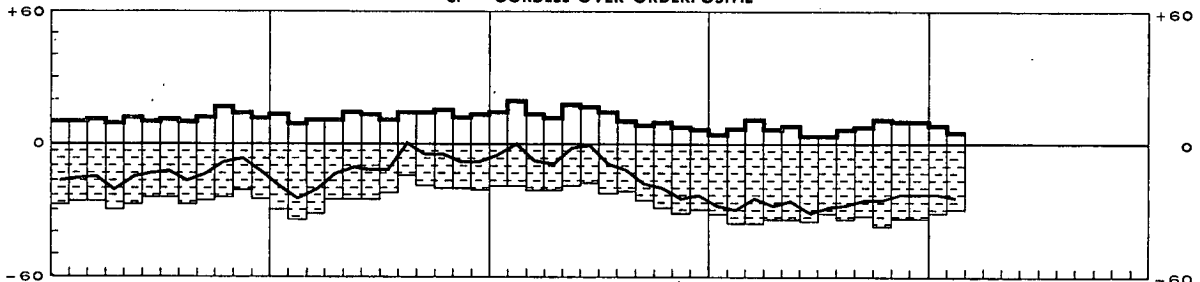

**D. - OORDEEL OVER DE VOORRAAD AFGEWERKTE PRODUCTEN**

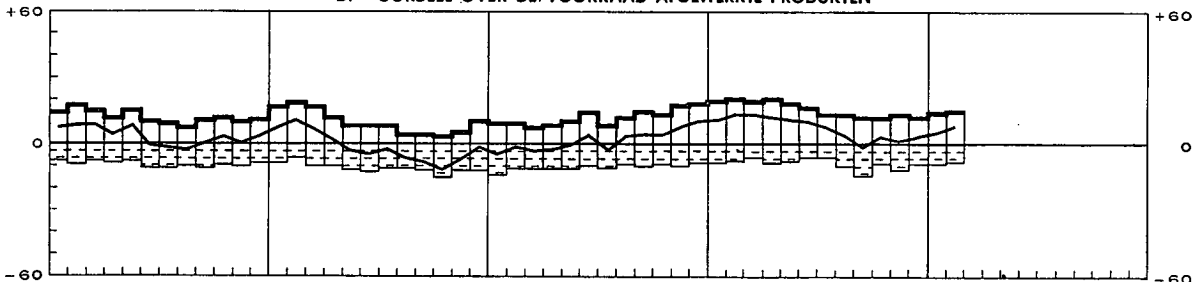

**E. - GEMIDDELDE VERZEKERDE ACTIVITEITSDUUR (in maanden)**

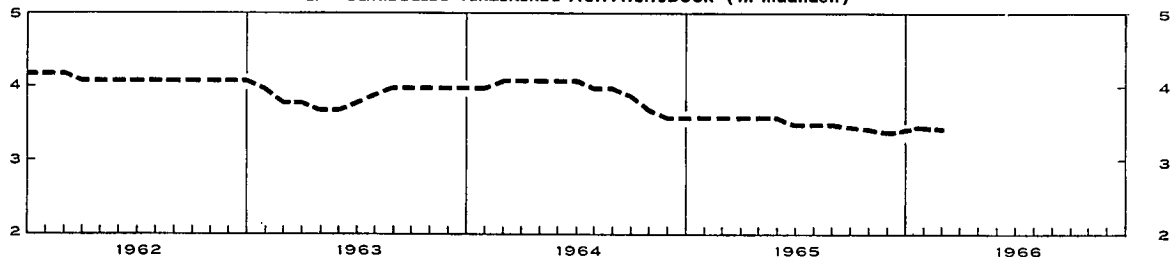

1 De antwoorden der deelnemers zijn gewogen met de omzetsijfers en geven de wijzigingen tegenover de vorige maand voor de vragen A tot D aan.

2 Seizoenbewegingen uitgeschakeld.

3 Staking in de ijzer- en staalnijverheid en in de metaalverwerkende nijverheid.

## IV - 1a. — ALGEMENE INDEXCIJFERS VAN DE INDUSTRIELE PRODUCTIE

Basis 1958 = 100

Maandgemiddelden of maanden	Bron : N.I.S.		Bron : I.R.E.S.P. 1		Bron : Agefi 1
	Algemeen indexcijfer *	waarvan : fabrieksnijverheid alleen	Algemeen indexcijfer *	waarvan : fabrieksnijverheid alleen	Algemeen indexcijfer
1960 .....	112	116	111	115	115
1961 .....	119	124	116	121	122
1962 .....	125	132	122	128	130
1963 .....	135	142	131	138	138
1964 .....	145	153	140	148	147
1965 .....	147	157	145	154	150
1964 3 <sup>o</sup> kwartaal .....	139	147	131	139	143
4 <sup>o</sup> kwartaal .....	154	163	145	154	153
1965 1 <sup>o</sup> kwartaal .....	146	155	v 144	v 153	146
2 <sup>o</sup> kwartaal .....	v 148	v 158	v 150	v 159	152
3 <sup>o</sup> kwartaal .....	v 138	v 148	v 133	v 143	147
4 <sup>o</sup> kwartaal .....	v 156	v 167	v 152	v 162	v 153
1966 1 <sup>o</sup> kwartaal .....					v 150
1965 Maart .....	156	166	v 146	v 155	155
April .....	151	161	v 150	v 160	152
Mei .....	146	155	v 150	v 159	152
Juni .....	v 147	v 157	v 149	v 159	152
Juli .....	v 121	v 131	v 117	v 126	140
Augustus .....	v 139	v 148	v 133	v 141	148
September .....	v 155	v 166	v 150	v 160	152
Oktober .....	v 160	v 171	v 152	v 162	156
November .....	v 150	v 160	v 153	v 163	148
December .....	v 159	v 170	v 151	v 162	v 153
1966 Januari .....					v 147
Februari .....					v 144
Maart .....					157 <sup>2</sup>

\* Excl. de bouwnijverheid.

1 Indexcijfers op oorspronkelijke basis 1958 omgezet in indexcijfers op basis 1958 = 100.

2 Vooruitzicht.

## IV - 2. — INDEXCIJFERS VAN DE INDUSTRIELE PRODUCTIE (Voornaamste sectoren)

Basis 1958 = 100

Bron : N.I.S.

Maandgemiddelden of maanden	Algemeen indexcijfer *	Extractiebedrijven	Fabrieksnijverheid												
			Algemeen indexcijfer	waarvan :											
				Nijverheid van de niet metaalhoudende mineralen exclusief petroleum- en steenkoolderivaten	IJzer- en staalnijverheid	Industrie der non-ferrometalen	Metaalverwerkende nijverheid	Voedingsnijverheid en drankbereiding	Textielnijverheid			Chemische bedrijven en rubberindustrie		Petroleumraffinaderijen	
									Totaal	Spinnerijen	Weverijen	Industrie der gebreide goederen	Totaal		waarvan : verwerking van de plasticstoffen (1962 = 100)
1960 .....	112	86	116	122	119	126	115	108	121	126	120	118	122		106
1961 .....	119	85	124	126	116	132	129	112	125	128	124	124	130		122
1962 .....	125	86	132	134	124	130	136	115	130	130	130	132	144	100	130
1963 .....	135	88	142	131	128	145	153	119	140	137	139	157	151	124	187
1964 .....	145	92	153	151	147	162	161	127	142	135	146	153	166	148	206
1965 .....	147	85	157	147	152	175	165	130	138				173		239
1964 2 <sup>o</sup> kwartaal .....	145	95	153	157	148	163	159	121	148	142	152	156	171	154	182
3 <sup>o</sup> kwartaal .....	139	83	147	159	140	155	156	126	127	118	131	144	162	138	206
4 <sup>o</sup> kwartaal .....	154	93	163	157	157	172	169	152	145	139	149	157	175	167	246
1965 1 <sup>o</sup> kwartaal .....	146	87	155	130	153	171	166	112	139	135	140	150	181	162	219
2 <sup>o</sup> kwartaal .....	v 148	88	v 158	160	153	175	v 163	122	138	131	139	156	179	184	250
3 <sup>o</sup> kwartaal .....	v 138	77	v 148	153	143	169	v 153	v 130	124	120	122	140	158	167	237
4 <sup>o</sup> kwartaal .....	v 156	87	167	146	157	184	179	155	151				173		252
1964 December .....	150	90	159	146	153	175	167	138	147	146	152	145	175	162	253
1965 Januari .....	140	86	149	126	150	168	159	109	133	130	135	140	176	148	187
Februari .....	141	83	150	120	146	162	164	107	134	131	134	145	175	161	222
Maart .....	156	93	166	144	164	183	175	119	150	145	151	166	191	176	249
April .....	151	90	161	159	155	175	168	120	141	133	144	160	182	179	246
Mei .....	146	85	155	163	151	171	164	116	135	129	136	148	175	177	252
Juni .....	v 147	89	v 157	158	154	180	v 157	131	139	131	137	159	179	197	251
Juli .....	v 121	62	v 131	148	127	149	v 129	130	100	96	111	87	149	139	251
Augustus .....	v 139	79	v 148	155	145	175	v 151	133	123	121	112	157	152	160	243
September .....	v 155	88	v 166	158	156	183	v 180	v 125	148	142	144	177	171	201	217
Oktober .....	v 160	87	171	163	163	179	182	148	149	143	147	175	178	199	260
November .....	v 150	88	160	145	148	183	172	169	140	134	142	153	163		249
December .....	v 159	87	170	132	159	189	185	148	164				178		248

\* Excl. de bouwnijverheid.

### IV - 2. — INDEXCIJFERS VAN DE INDUSTRIELE PRODUCTIE (N.I.S.)

Basis 1958 = 100

GEZAMENLIJKE NIJVERHEID

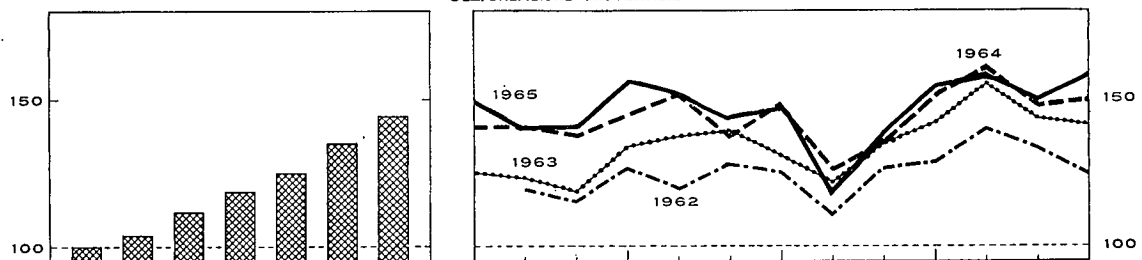

IJZER- EN STAALNIJVERHEID

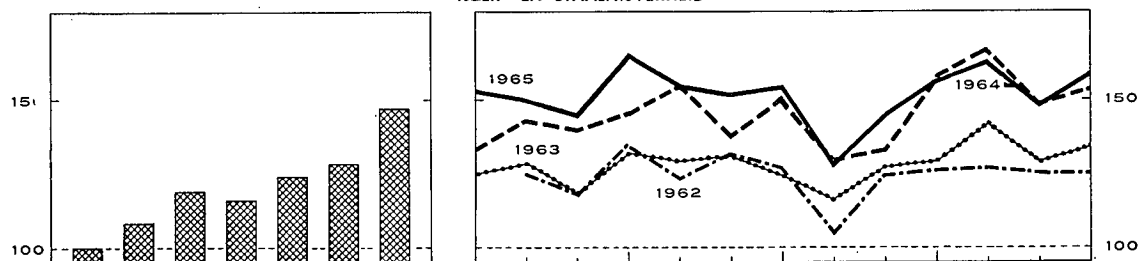

METAALVERWERKENDE NIJVERHEID

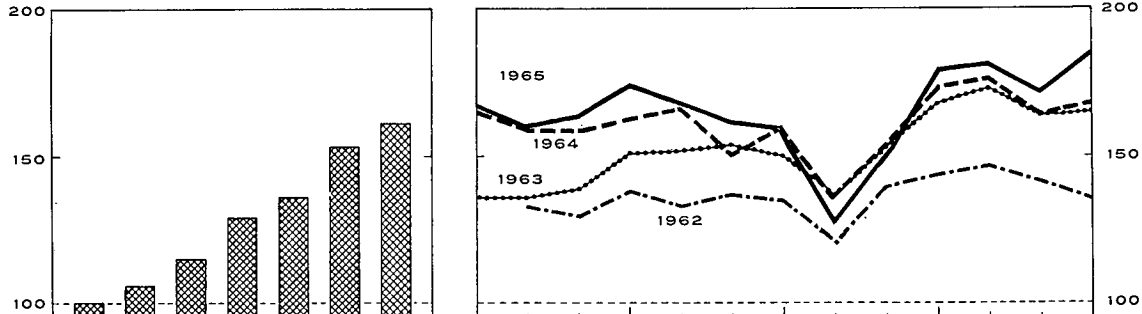

TEXTIELNIJVERHEID

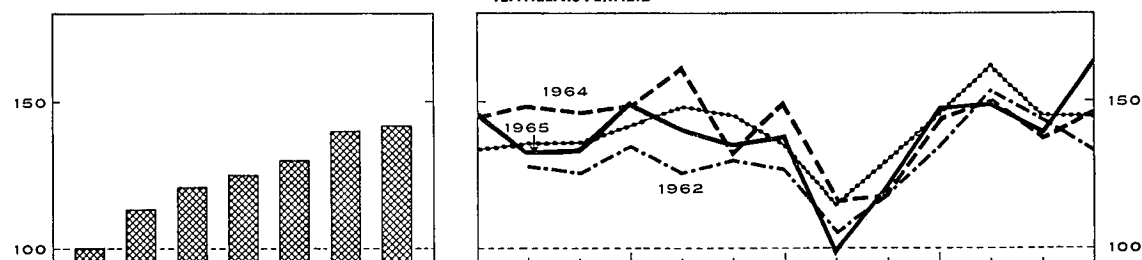

CHEMISCHE- EN RUBBERNIJVERHEID

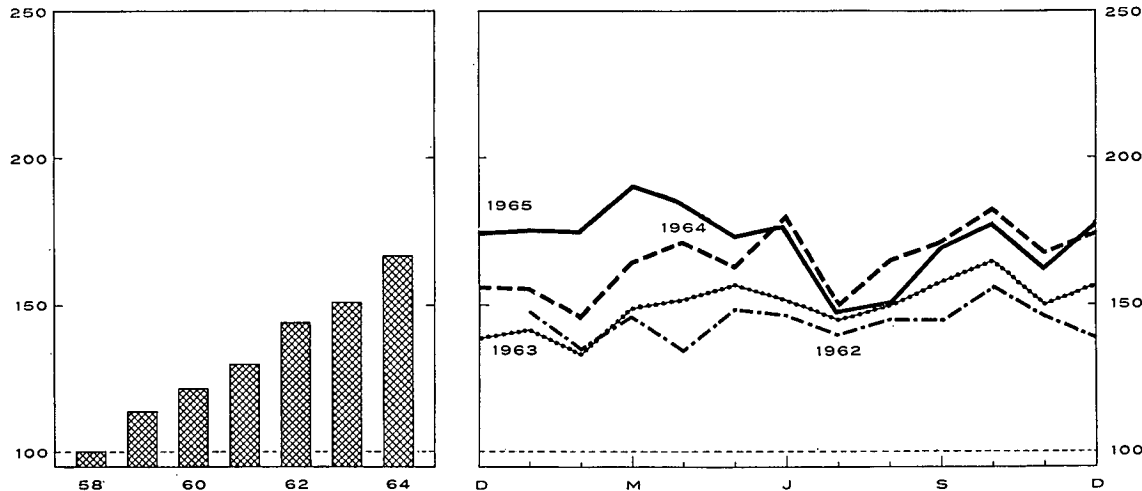

### IV - 3. — ENERGIE

Bronnen : *Algemene Directie van het Mijnwezen* [kol. (1), (2) en (5)] — *Administratie van de Nijverheid* [kol. (8) en (9)] — *Berekeningen door de N.B.B.* [kol. (4)] — *N.I.S.* [kol. (3), (6) en (7)].

Maandgemiddelden of maanden	Steenkool					Elektriciteit	Ruwe petroleum	Gas	
	Totale produktie	Voorraden per einde periode op de mijn-terreinen	Netto-invoer	Waarneembaar verbruik van ruwe steenkool 1	Dagelijks rendement per onder- en bovengrondse arbeider	Totale produktie	Verwerking	Produktie der cokesfabrieken voor rechtstreekse leveringen aan de nijverheid	Totaal beschikbaar gas
	(duizenden tonnen)				(kg)	(miljoenen kWh)	(duizenden tonnen)	(miljoenen m <sup>3</sup> )	
	(1)	(2)	(3)	(4)	(5)	(6)	(7)	(8)	(9)
1957 .....	2.424	1.413	126	2.738	838	1.051	445	97	180
1958 .....	2.255	6.928	221	2.319	841	1.043	542	100	182
1959 .....	1.896	7.496	233	2.410	907	1.097	546	103	188
1960 .....	1.872	6.565	159	2.472	1.019	1.174	579	109	200
1961 .....	1.794	4.394	122	2.477	1.090	1.247	660	102	196
1962 .....	1.769	1.351	182	2.582	1.149	1.368	705	104	214
1963 .....	1.785	454	474	2.664	1.163	1.483	1.013	102	224
1964 .....	1.775	1.489	407	2.504	1.154	1.623	1.112	106	240
1965 .....	v 1.648	v 2.404			v 1.220	1.697	1.300		
1964 3 <sup>e</sup> kwartaal .....	1.571	1.379	418	2.346	1.122	1.510	1.116	106	205
1964 4 <sup>e</sup> kwartaal .....	1.839	1.489	419	2.669	1.156	1.808	1.330	114	273
1965 1 <sup>e</sup> kwartaal .....	1.739	1.827	340	2.320	1.175	1.778	1.185	111	295
1965 2 <sup>e</sup> kwartaal .....	1.696	1.974	383	2.399	1.205	1.625	1.349	109	233
1965 3 <sup>e</sup> kwartaal .....	1.459	2.035	453	2.285	1.205	1.529	1.280	100	204
1965 4 <sup>e</sup> kwartaal .....	v 1.698	v 2.404			v 1.258	1.857	1.385		
1966 1 <sup>e</sup> kwartaal .....	v 1.579	v 2.785			v 1.278				
1965 Maart .....	1.819	1.827	363	2.392	1.198	1.814	1.345	115	289
1965 April .....	1.750	1.905	376	2.438	1.205	1.666	1.329	112	252
1965 Mei .....	1.630	1.896	370	2.397	1.202	1.623	1.362	111	232
1965 Juni .....	1.708	1.974	403	2.363	1.207	1.586	1.356	106	216
1965 Juli .....	1.224	1.991	399	2.038	1.175	1.403	1.355	89	187
1965 Augustus .....	1.503	1.985	433	2.307	1.202	1.527	1.311	104	203
1965 September .....	1.651	2.035	525	2.511	1.239	1.657	1.175	107	221
1965 Oktober .....	1.643	2.143	515	2.488	1.249	1.779	1.406	110	245
1965 November .....	1.703	2.264	505	2.409	1.259	1.838	1.344	102	288
1965 December .....	v 1.747	v 2.404			v 1.267	1.953	1.404		
1966 Januari .....	v 1.576	v 2.422			v 1.227	1.960			
1966 Februari .....	v 1.498	v 2.582			v 1.298				
1966 Maart .....	v 1.664	v 2.785			v 1.308				

1 Steenkolenproduktie + netto-invoer van steenkolen, cokes en agglomeraten + voorraadbeweging (1,8 ton cokes en 0,9 ton agglomeraten = 1 ton ruwe steenkolen).

### IV - 4. — METAALPRODUKTIE

Bronnen : *N.I.S.* [kol. (1) en (2)]. — *Fabrimetal* [kol. (3) tot (6)].

Maandgemiddelden of maanden	Ijzer- en staalnijverheid (duizenden tonnen)		Metaalverwerkende nijverheid (miljarden franken)			
	Produktie van ruwstaal	Produktie van afgewerkt staal	Binnengekomen bestellingen			Totaal der verzendingen
			voor de binnenlandse markt	voor de uitvoer	Totaal	
(1)	(2)	(3)	(4)	(5)	(6)	
1957 .....	523	371	3,87	2,27	6,14	6,63
1958 .....	501	350	3,44	1,99	5,43	6,62
1959 .....	536	386	3,98	2,55	6,53	6,69
1960 .....	599	407	4,40	2,93	7,33	7,26
1961 .....	584	405	5,43	3,76	9,19	8,09
1962 .....	613	451	5,35	3,74	9,09	8,94
1963 .....	627	476	5,90	4,03	9,93	10,25
1964 .....	728	536	6,29	5,20	11,49	11,84
1965 .....	764	559	v 6,57	v 5,96	v 12,53	v 12,67
1964 3 <sup>e</sup> kwartaal .....	699	487	5,93	4,56	10,49	10,44
1964 4 <sup>e</sup> kwartaal .....	780	575	6,25	5,57	11,82	12,79
1965 1 <sup>e</sup> kwartaal .....	752	582	6,44	6,22	12,66	12,02
1965 2 <sup>e</sup> kwartaal .....	762	574	6,87	5,93	12,80	13,31
1965 3 <sup>e</sup> kwartaal .....	736	508	v 5,76	v 5,12	v 10,88	v 11,12
1965 4 <sup>e</sup> kwartaal .....	806	566	v 7,21	v 6,55	v 13,76	v 14,22
1966 1 <sup>e</sup> kwartaal .....	v 753					
1965 Maart .....	794	638	7,00	6,68	13,68	13,26
1965 April .....	766	587	7,14	5,85	12,99	12,72
1965 Mei .....	760	553	6,91	6,14	13,05	13,53
1965 Juni .....	760	583	6,55	5,82	12,37	13,67
1965 Juli .....	651	448	v 5,22	v 4,35	v 9,57	v 10,12
1965 Augustus .....	745	479	v 5,91	v 4,62	v 10,53	v 9,73
1965 September .....	813	597	v 6,15	v 6,40	v 12,55	v 13,50
1965 Oktober .....	833	596	v 7,11	v 6,76	v 13,87	v 13,78
1965 November .....	775	529	v 6,55	v 6,28	v 12,83	v 12,94
1965 December .....	809	572	v 7,97	v 6,61	v 14,58	v 15,95
1966 Januari .....	v 741	571				
1966 Februari .....	730 <sup>1</sup>					
1966 Maart .....	785 <sup>1</sup>					

<sup>1</sup> Raming op basis Ageti-cijfer.

**IV - 5. — BOUWNIJVERHEID : jaarcijfers**

Bron : Nationaal Instituut voor de Statistiek.

Jaar	Gebouwen hoofdzakelijk of uitsluitend voor huisvesting bestemd					Gebouwen die niet hoofdzakelijk voor huisvesting bestemd zijn				
	Toegestane bouwvergunningen				Begonnen gebouwen	Toegestane bouwvergunningen				Begonnen gebouwen
	Nieuwbouw of volledige herbouw		Verbouwingen, vergrotingen of gedeeltelijke herbouw		Nieuwbouw en volledige herbouw	Nieuwbouw of volledige herbouw		Verbouwingen, vergrotingen of gedeeltelijke herbouw		Nieuwbouw en volledige herbouw
	Aantal	Te bouwen volume (duizenden m <sup>3</sup> )	Aantal	Te bouwen volume (duizenden m <sup>3</sup> )		Aantal	Te bouwen volume (duizenden m <sup>3</sup> )	Aantal	Te bouwen volume (duizenden m <sup>3</sup> )	
1956 .....	33.742	22.793	9.266	1.226	32.604	3.921	10.997	3.123	4.482	5.982
1957 .....	34.904	24.063	9.407	1.318	31.724	3.618	9.255	3.009	3.772	6.090
1958 .....	32.329	21.732	9.368	1.192	30.605	2.636	6.059	2.619	2.843	4.809
1959 .....	38.989	26.683	9.724	1.368	35.333	3.036	8.661	3.135	4.951	5.209
1960 .....	41.102	28.881	9.645	1.230	34.800	3.151	11.805	3.567	6.360	5.530
1961 .....	44.552	31.603	10.436	1.406	38.010	3.498	12.785	3.958	7.071	6.170
1962 .....	38.530	27.818	9.888	1.617	32.178	4.957	16.545	2.960	5.399	5.169
1963 .....	38.688				23.311	1		1		5.382
1964 ..... v	44.948				31.323	1		1		6.545
1965 ..... v	38.796				34.157	1		1		8.744

<sup>1</sup> In 1963, 1964 en 1965 werden respectievelijk 9.660, 11.063 en 10.778 vergunningen verleend voor nieuwbouw, volledige herbouw, verbouwingen, vergrotingen en gedeeltelijke herbouw.

**IV - 6. — BOUWNIJVERHEID : maandcijfers**

Bron : Nationaal Instituut voor de Statistiek.

Maandgemiddelden of maanden	Gebouwen hoofdzakelijk of uitsluitend voor huisvesting bestemd <sup>1</sup>		Gebouwen die niet hoofdzakelijk voor huisvesting bestemd zijn <sup>2</sup>	
	Toegestane bouwvergunningen	Begonnen gebouwen	Toegestane bouwvergunningen	Begonnen gebouwen
1964 2 <sup>e</sup> kwartaal .....	4.219	3.441	1.055	667
3 <sup>e</sup> kwartaal .....	3.338	2.996	884	628
4 <sup>e</sup> kwartaal .....	3.345	2.070	897	466
1965 1 <sup>e</sup> kwartaal .....	3.289	1.836	740	538
2 <sup>e</sup> kwartaal .....	3.393	2.704	949	522
3 <sup>e</sup> kwartaal .....	3.238	3.048	969	835
4 <sup>e</sup> kwartaal .....	3.014	3.797	935	1.019
1964 December .....	4.188	1.281	957	290
1965 Januari .....	2.869	1.459	644	511
Februari .....	2.954	1.385	682	470
Maart .....	4.043	2.664	893	634
April .....	3.496	2.766	907	520
Mei .....	3.143	2.591	967	335
Juni .....	3.539	2.756	972	712
Juli .....	3.372	2.898	1.047	678
Augustus .....	2.930	3.295	881	862
September .....	3.411	2.952	980	965
Oktober .....	2.846	4.305	961	1.250
November .....	2.396	3.418	777	902
December .....	3.800	3.668	1.067	905

<sup>1</sup> Nieuwbouw of volledige wederopbouw waarvoor een bouwvergunning werd afgeleverd.

<sup>2</sup> Nieuwbouw, herbouw, verbouwing en uitbreidingen, waarvoor een bouwvergunning werd afgeleverd.

## IV - 7. — VERGELIJKENDE EVOLUTIE VAN DE INDUSTRIËLE PRODUKTIE DER E.E.G.-LANDEN

Algemene indexcijfers van de industriële produktie (aangepast voor seizoenschommelingen)  
Basis 1960 = 100

Bron : O.E.S.O.

	Gezamenlijke E.E.G.-landen			België			West-Duitsland 1		
	1963	1964	Schommel. in pct *	1963	1964	Schommel. in pct *	1963	1964	Schommel. in pct *
	1964	1965		1964	1965		1964	1965	
1° kwartaal .....	114	126	+ 10,5	115	128	+ 11,3	111	122	+ 9,9
2° kwartaal .....	119	126	+ 5,9	121	127	+ 5,0	115	124	+ 7,8
3° kwartaal .....	120	126	+ 5,0	123	128	+ 4,1	116	125	+ 7,8
4° kwartaal .....	123	129	+ 4,9	126	130	+ 3,2	119	128	+ 7,6
1° kwartaal .....	126	130	+ 3,2	128	132	+ 3,1	122	132	+ 8,2
2° kwartaal .....	126	132	+ 4,8	127	131	+ 3,1	124	132	+ 6,5
3° kwartaal .....	126	132	+ 4,8	128	129	+ 0,8	125	131	+ 4,8
4° kwartaal .....	129	134	+ 3,9	130	135	+ 3,8	128	132	+ 3,1
	Frankrijk			Italië			Nederland 2		
	1963	1964	Schommel. in pct *	1963	1964	Schommel. in pct *	1963	1964	Schommel. in pct *
	1964	1965		1964	1965		1964	1965	
1° kwartaal .....	110	126	+ 14,5	127	137	+ 7,9	107	120	+ 12,1
2° kwartaal .....	117	127	+ 8,5	132	134	+ 1,5	116	124	+ 6,9
3° kwartaal .....	121	126	+ 4,1	134	131	- 2,2	110	116	+ 5,5
4° kwartaal .....	123	126	+ 2,4	136	133	- 2,2	124	135	+ 8,9
1° kwartaal .....	126	124	- 1,6	137	134	- 2,2	120	128	+ 6,7
2° kwartaal .....	127	126	- 0,8	134	138	+ 3,0	124	133	+ 7,3
3° kwartaal .....	126	130	+ 3,2	131	141	+ 7,6	116	124	+ 6,9
4° kwartaal .....	126	132	+ 4,8	133	144	+ 8,3	135	144	+ 6,7

\* Schommelingspercent tegenover het indexcijfer van het overeenstemmend kwartaal van het vorige jaar.

1 Saarland en West-Berlijn uitgesloten.

2 Niet aangepast voor seizoenschommelingen.

**Bibliografische referenties :** *Statistisch Jaarboek voor België.* — *Statistisch Tijdschrift van het N.I.S.* — *Annalen der Mijnen van België.* — *Arbeitsblad.* — *Recherches économiques de Louvain (I.R.E.S.P.).* — *Industrie,* tijdschrift van het V.B.N. — *Bulletin van Fabrimetal.* — *Maandelijks statistisch tijdschrift van Fédéchar.* — *Maandelijks tijdschrift van het M.E.Z.* (Administratie van de Nijverheid - Dienst : Elektrische energie). — *Energie.* — *Figas.* informatieblad van het Verbond der Gasnijverheid. — *Agence économique et financière.* — *Het Bouwbedrijf.* — *Principaux indicateurs économiques* (O.E.S.O.).

**IV - 7. — VERGELIJKENDE EVOLUTIE VAN DE INDUSTRIËLE PRODUCTIE DER E.E.G.-LANDEN**

**Algemene indexcijfers van de industriële produktie (O.E.S.O.)**

Basis 1960 = 100

(Aangepast voor seizoenschommelingen)

**GEZAMENLIJKE E.E.G.-LANDEN**

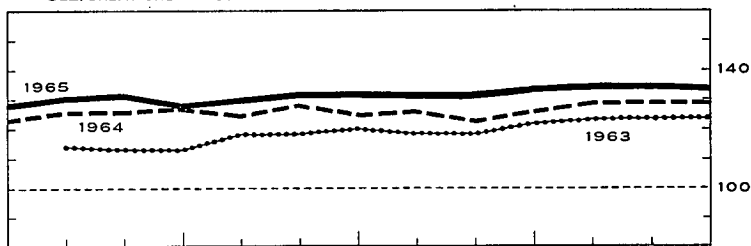
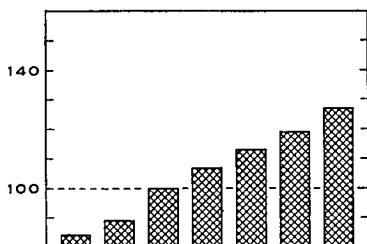

**BELGIE**

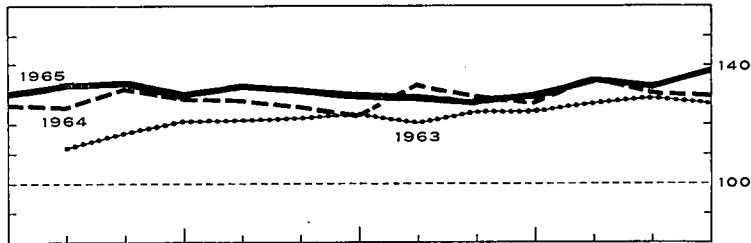
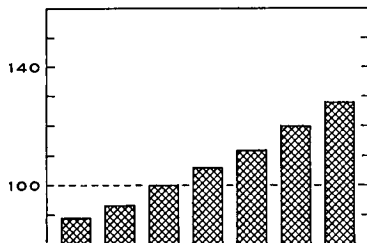

**WEST-DUITSLAND (excl. Saarland en West-Berlijn)**

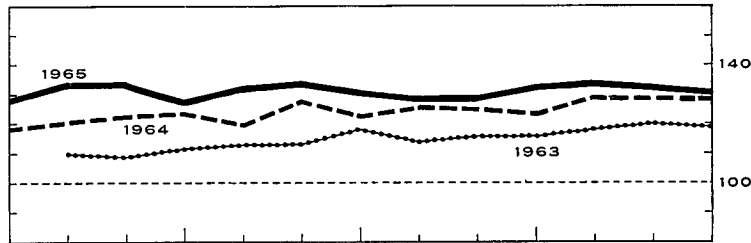
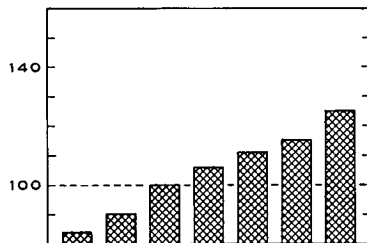

**FRANKRIJK**

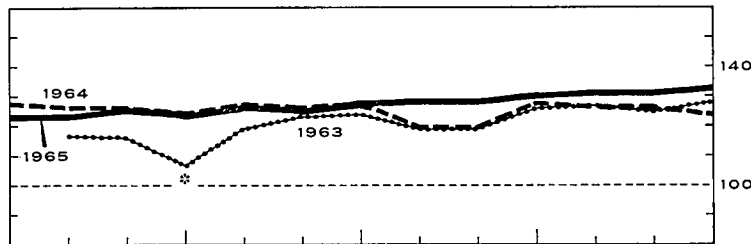
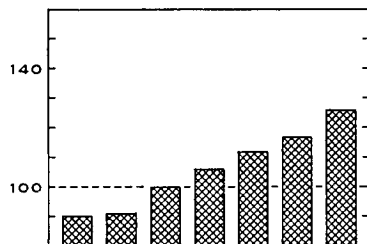

**ITALIE**

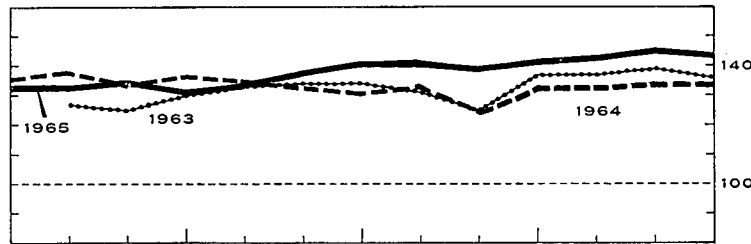
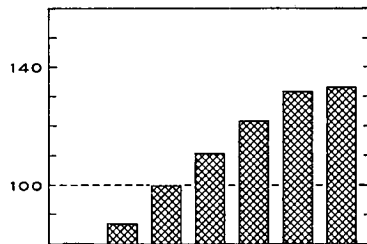

**NETHERLAND (niet aangepaste indexcijfers)**

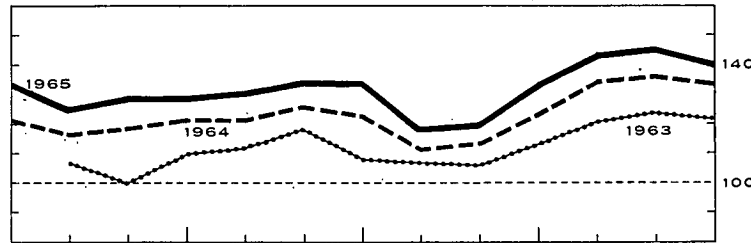
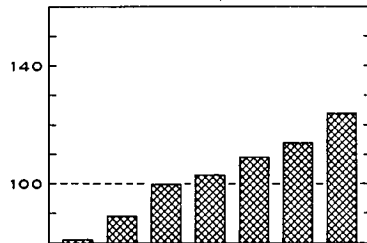

58

60

62

64

D

M

J

S

D

## V. — DIENSTEN

### 1. — VERVOER

#### a). — Bedrijvigheid van de N.M.B.S., de N.M.B. en de SABENA

Bronnen : N.M.B.S., N.M.B. en SABENA.

Maandgemiddelden of maanden	N.M.B.S.					N.M.B. Vervoerde ton-km 2	SABENA	
	Reizigers- vervoer	Goederenvervoer (volledige wagonladingen)					Geregeld en betalend luchtverkeer	
	Aantal reizigers-km	Aantal productieve t-km 1	Totale tonnenmaat	waarvan :			(miljoenen passagiers- km)	(miljoenen ton-km)
				brandstoffen en minerale oliën	ertsen			
(miljoenen)		(duizenden tonnen)			(duizenden)			
1959 .....	710	505	4.874	1.866	1.043	364	88,7	11,3
1960 .....	715	525	5.070	1.935	1.155	294	108,7	13,8
1961 .....	724	538	5.115	1.937	1.177	225	98,2	12,9
1962 .....	746	539	5.189	1.998	1.209	212	115,4	13,7
1963 .....	751	569	5.444	2.212	1.151	171	112,2	13,8
1964 .....	753	577	5.549	2.030	1.291	154	135,5	16,5
1965 .....						124	148,8	18,8
1964 2 <sup>e</sup> kwartaal .....	755	556	5.472	1.992	1.264	162	136,3	16,3
3 <sup>e</sup> kwartaal .....	728	541	5.199	1.876	1.269	144	205,1	22,6
4 <sup>e</sup> kwartaal .....	761	626	5.961	2.102	1.395	159	113,8	15,2
1965 1 <sup>e</sup> kwartaal .....	v 736	571	5.351	1.875	1.289	118	87,9	13,2
2 <sup>e</sup> kwartaal .....	v 762	554	5.300	1.872	1.234	127	162,1	19,4
3 <sup>e</sup> kwartaal .....	v 739	539	5.062	1.770	1.261	117	224,8	25,2
4 <sup>e</sup> kwartaal .....						135	120,2	17,4
1965 Januari .....	v 732	581	5.379	2.014	1.269	111	92,1	13,2
Februari .....	v 709	538	5.058	1.745	1.218	116	75,6	12,2
Maart .....	v 767	594	5.615	1.867	1.380	126	96,0	14,2
April .....	v 770	543	5.231	1.848	1.189	142	130,0	16,8
Mei .....	v 763	548	5.243	1.864	1.225	116	156,9	18,8
Juni .....	v 753	570	5.427	1.905	1.288	123	199,4	22,5
Juli .....	v 712	517	4.709	1.630	1.144	118	233,7	25,8
Augustus .....	v 748	526	5.044	1.791	1.284	106	221,9	24,8
September .....	v 756	573	5.435	1.889	1.355	127	218,9	25,0
Oktober .....	v 763	591	5.651	1.920	1.361	130	159,3	20,5
November .....	v 751	578	5.502	1.920	1.315	119	92,2	14,4
December .....						155	109,0	17,4
1966 Januari .....						104		

1 De productieve ton-km hebben betrekking op het commercieel vervoer (met uitsluiting van het dienstvervoer) : het is de som van de vermenigvuldigingen van het gewicht van elke verzending met de afstand van het traject.

2 De vervoerde ton-km worden berekend door optelling van de resultaten bekomen door vermenigvuldiging van de vervoerde tonnages met het aantal kilometers van het vervoer.

#### V - 1 b). — Zeevaart

Bronnen : Havenbestuur te Antwerpen [kol. (1)], te Gent [kol. (4)], N.I.S. (overige kolommen).

Maandgemiddelden of maanden	Haven van Antwerpen			Haven van Gent		
	Laadvermogen van de binnen- gekomen schepen (duizenden register- tonnen)	Goederen (duizenden metrische tonnen)		Laadvermogen van de binnen- gekomen schepen (duizenden register- tonnen)	Goederen (duizenden metrische tonnen)	
		Binnen- gekomen	Vertrokken		Binnen- gekomen	Vertrokken
1959 .....	3.622	1.668	1.266	145	152	83
1960 .....	3.774	1.816	1.288	150	166	75
1961 .....	3.846	1.936	1.284	139	167	61
1962 .....	4.167	2.159	1.300	137	143	70
1963 .....	4.356	2.602	1.282	151	162	67
1964 .....	4.558	3.036	1.408	165	178	78
1965 .....	4.615			160		
1964 2 <sup>e</sup> kwartaal ...	4.570	2.887	1.431	165	190	109
3 <sup>e</sup> kwartaal ...	4.449	3.046	1.246	162	178	59
4 <sup>e</sup> kwartaal ...	4.654	3.242	1.382	150	165	68
1965 1 <sup>e</sup> kwartaal ...	4.312	2.999	1.547	182	146	143
2 <sup>e</sup> kwartaal ...	4.706	3.438	1.382	155	150	100
3 <sup>e</sup> kwartaal ...	4.681	3.507	1.634	146	155	85
4 <sup>e</sup> kwartaal ...	4.763			157		
1965 Januari .....	3.969	2.855	1.514	219	162	176
Februari .....	4.146	2.885	1.668	165	135	81
Maart .....	4.821	3.257	1.460	161	142	173
April .....	4.700	3.738	1.379	155	134	133
Mei .....	4.843	3.201	1.333	160	120	44
Juni .....	4.575	3.379	1.434	151	196	123
Juli .....	4.930	3.354	1.413	159	187	72
Augustus .....	4.657	3.554	1.749	140	160	79
September ...	4.455	3.614	1.739	139	117	104
Oktober .....	4.883			183		
November ...	4.620			126		
December .....	4.785			161		
1966 Januari .....				133		

1 Binnenlands vervoer + invoer + uitvoer + doorvoer.

#### V - 1 c). — Binnen- scheepvaart

Bron : N.I.S.

Totaal verkeer	
1	
(duizenden metrische tonnen)	(miljoenen ton-km)
(1)	(2)
4.534	402
5.097	436
5.426	456
5.553	452
5.400	433
6.276	509
6.704	541
6.349	516
6.370	519
6.028	478
6.591	529
6.633	
5.595	435
5.667	454
6.821	544
6.576	522
6.637	527
6.560	538
6.253	499
6.517	517
7.128	



## V - 2. — TOERISME

Bron : Nationaal Instituut voor de Statistiek.

(duizenden overnachtingen)

Maandgemiddelden of maanden	Totaal	waarvan land van gewone verblijfplaats					
		België	Frankrijk	Nederland	Verenigd-Koninkrijk	West-Duitsland	U.S.A.
1957	1.186	898	71	33	81	25	18
1958	1.341	877	84	37	102	69	51
1959	1.249	979	55	30	82	27	20
1960	1.307	982	69	33	99	33	25
1961	1.387	1.061	74	34	89	38	21
1962	1.437	1.083	82	37	98	41	23
1963	1.498	1.110	89	38	105	48	27
1964	1.587	1.157	102	42	113	53	29
1964 1 <sup>e</sup> kwartaal	458	267	37	22	29	26	14
2 <sup>e</sup> kwartaal	1.398	982	82	41	121	49	34
3 <sup>e</sup> kwartaal	4.009	3.103	254	80	274	112	48
4 <sup>e</sup> kwartaal	444	251	34	23	19	25	21
1965 1 <sup>e</sup> kwartaal	370	208	29	19	15	23	17
2 <sup>e</sup> kwartaal	1.566	1.098	103	44	135	56	35
3 <sup>e</sup> kwartaal	4.188	3.226	255	93	282	135	50
1964 September	1.329	808	143	39	133	63	43
Oktober	510	269	39	25	27	34	32
November	415	233	34	22	15	24	18
December	407	250	30	22	15	18	13
1965 Januari	367	208	29	19	14	23	17
Februari	338	190	26	18	13	20	15
Maart	405	226	31	21	17	27	18
April	1.479	1.070	125	38	98	43	25
Mei	922	565	75	34	79	45	34
Juni	2.296	1.659	109	64	227	81	45
Juli	5.664	4.661	247	93	350	112	59
Augustus	5.528	4.222	362	145	343	216	51
September	1.373	794	155	42	152	76	41

## V - 3. — BINNENLANDSE HANDEL

### a). — Verkoopindexcijfers

Bron : Nationaal Instituut voor de Statistiek.

Basis 1953 = 100

Maandgemiddelden of maanden	Warenhuizen met veelvuldige afdelingen 1					Coöperatieven	Groot-handel	Onder-nemingen met bij-huizen	Verkoopindexcijfers na uitschakeling van de prijzen seizoenbewegingen <sup>3</sup> (berekeningen door de N.B.B.)			
	Algemeen indexcijfer	Voeding	Kleding	Meubilering	Huishouden <sup>2</sup>				Algemeen indexcijfer	Algemene voedings-waren	Voeding	Warenhuizen
1958	139	140	138	129	149	131	139	131	128	121	129	
1959	144	145	149	126	150	132	145	138	131	120	132	
1960	156	159	159	141	162	138	155	144	143	125	142	
1961	161	160	164	145	165	144	163	152	145	130	147	
1962	170	172	172	154	171	152	173	172	151	135	154	
1963	180	177	185	164	179	161	179	193	156	140	156	
1964	196	188	200	183	200	168	196	220	163	140	163	
1965 *	214	212	212	199	218	181	213	249	171	145	169	
1964 2 <sup>e</sup> kwartaal	188	178	207	180	188	166	194	213	161	141	163	
3 <sup>e</sup> kwartaal	181	169	180	177	198	158	198	209	159	137	159	
4 <sup>e</sup> kwartaal	240	216	247	191	227	183	211	249	170	143	168	
1965 1 <sup>e</sup> kwartaal *	186	199	171	198	197	176	196	233	166	143	167	
2 <sup>e</sup> kwartaal	207	201	222	194	203	179	211	245	170	146	169	
3 <sup>e</sup> kwartaal	206	203	199	196	221	171	214	244	174	143	165	
4 <sup>e</sup> kwartaal	257	243	253	206	252	198	232	274	174	148	176	
1965 Januari	190	197	182	214	196	180	187	231				
Februari	174	194	146	185	198	170	184	224				
Maart	194	207	186	196	196	178	216	244				
April	214	216	222	201	200	180	208	246				
Mei	208	197	224	205	212	178	204	246				
Juni	200	190	220	176	198	178	221	242				
Juli	223	209	228	212	242	171	206	249				
Augustus	190	190	170	176	204	166	206	233				
September	206	209	198	201	218	176	231	249				
Oktober	227	226	240	209	230	185	215	255				
November	241	218	236	185	214	183	230	249				
December	302	236	282	223	312	225	252	319				
1966 Januari	202	218	190	221	208	195	196	255				

\* Nieuwe reeks vanaf 1965, indexcijfers op oorspronkelijke basis 1964 = 100 herleid op basis 1953 = 100.

1 Incl. de verkopen van de supermarkten van 1965 af. — 2 Huishoudartikelen en huishoudtoestellen. — 3 Cijfers die werden herzien ten gevolge van de toepassing van een nieuwe methode voor de uitschakeling van de seizoenbewegingen.

**V - 3 b). — Verkoop op afbetaling**

1° — Algemene resultaten

Bron : Nationaal Instituut voor de Statistiek.

	Aantal lopende contracten op einde halfjaar (duizenden)				Uitstaande kredieten op einde halfjaar (miljarden franken)				Krediet verleend in de loop van het halfjaar (miljarden franken)			
	Totaal	Financiering door			Totaal	Financiering door			Totaal	Financiering door		
		verkopers	banken	financieringsorganismen of particulieren		verkopers	banken	financieringsorganismen of particulieren		verkopers	banken	financieringsorganismen of particulieren
1963 2° halfjaar ...	1.404	699	171	534	13,67	4,05	4,51	5,11	6,28	2,16	1,93	2,19
1964 1° halfjaar ...	1.395	727 <sup>1</sup>	154 <sup>1</sup>	514	14,27	4,75 <sup>1</sup>	4,11 <sup>1</sup>	5,41	6,43	2,62 <sup>1</sup>	1,67 <sup>1</sup>	2,14
2° halfjaar ...	1.406	738	139	529	14,80	5,48	3,86	5,46	6,11	2,53	1,40	2,18
1965 1° halfjaar ...	1.456	789	140	527	15,24	5,76	3,95	5,52	6,61	2,85	1,54	2,22
2° halfjaar ...	1.500	793	139	568	16,04	6,01	4,05	5,98	6,57	2,97	1,40	2,20

2° — Achterstallige betalingen

	Aantal schuldenaars welke in gebreke gebleven zijn met het betalen van drie of meer vervallen termijnen in de loop van het halfjaar (duizenden)				Totaal der bedragen van drie termijnen welke door de schuldenaars, bedoeld in voorgaande kolommen niet werden betaald (miljoenen franken)			
	Totaal	Financiering door			Totaal	Financiering door		
		verkopers	banken	financieringsorganismen of particulieren		verkopers	banken	financieringsorganismen of particulieren
1963 1° halfjaar .....	57	32	1	24	100,1	35,7	8,3	56,1
2° halfjaar .....	53	31	2	20	93,5	35,2	7,9	50,4
1964 1° halfjaar .....	60	37	2	21	124,6	64,5	8,5	51,6
2° halfjaar .....	73	28	2	43	95,8	36,4	10,3	49,1
1965 1° halfjaar .....	50	29	2	19	99,7	37,3	12,1	50,3

3° — Indeling van de kredieten verleend tijdens het halfjaar, volgens de aard der goederen

	Totaal	Vrachtwagens, bestelwagens, autobussen, zwaar vervoermaterieel		Landbouwmaterieel, landbouwtractoren, vee	Wagens voor personenvervoer behalve autobussen		Moto's, scooters, bromfietsen, rijwielen	Textielwaren, bontartikelen, kleding	Boeken	Bedrijfsuitrusting andere dan de artikelen vermeld in de voorgaande rubrieken (handel, ambachtswesen, nijverheid, vrije beroepen)	Huishoudartikelen en voorwerpen voor persoonlijk gebruik, niet elders vermeld	Diensten (reizen, herstellen van motorrijtuigen)
		nieuw	reeds gebruikt		nieuw	reeds gebruikt						
		Aantal contracten (duizenden)										
1963 2° halfjaar ...	846	4,2	1,2	1,7	34,6	16,9	14,8	401,1	16,2	9,3	342,9	3,4
1964 1° halfjaar ...	813	4,5	1,3	2,0	39,9	16,7	12,3	366,0	15,5	7,7	342,2	5,2
2° halfjaar ...	895	4,1	1,0	2,0	37,0	15,2	11,7	388,4	14,4	8,5	409,2	3,5
1965 1° halfjaar ...	827	4,5	1,1	2,3	46,4	18,0	9,3	380,1	19,1	7,2	334,8	4,4
2° halfjaar ...	845	3,8	1,1	2,1	42,9	18,5	8,6	371,4	25,1	13,2	355,3	2,7
Verleend krediet (miljoenen franken)												
1963 2° halfjaar ...	6.280	712	84	103	1.873	462	105	326	40	538	1.994	44
1964 1° halfjaar ...	6.428	844	106	110	2.107	450	89	277	42	597	1.773	33
2° halfjaar ...	6.107	598	76	130	1.932	409	75	346	66	569	1.873	33
1965 1° halfjaar ...	6.607	649	74	138	2.388	511	65	295	74	619	1.752	44
2° halfjaar ...	6.573	528	72	126	2.231	505	59	360	96	638	1.917	41
Verleend krediet — Percentagewijze verdeling t.o.v. het totaal												
1963 2° halfjaar ...	100,0	11,3	1,3	1,6	29,8	7,4	1,7	5,2	0,6	8,6	31,8	0,7
1964 1° halfjaar ...	100,0	13,1	1,6	1,7	32,8	7,0	1,4	4,3	0,7	9,3	27,6	0,5
2° halfjaar ...	100,0	9,8	1,3	2,1	31,6	6,7	1,2	5,7	1,1	9,3	30,7	0,5
1965 1° halfjaar ...	100,0	9,8	1,1	2,1	36,1	7,7	1,0	4,5	1,1	9,4	26,5	0,7
2° halfjaar ...	100,0	8,0	1,1	1,9	33,9	7,7	0,9	5,5	1,5	9,7	29,2	0,6

<sup>1</sup> Tot het tweede halfjaar van 1963 omvatte het bedrag van de door de banken verleende kredieten eveneens een zeker aantal contracten die door hun cliënten (verkopers) bij hen ter discontering zijn aangeboden. Vanaf het eerste halfjaar van 1964 moesten die contracten worden aangegeven door de verkopers zelf wat een stijging verklaart van het bedrag dat betrekking heeft op de verkopers en een overeenstemmende daling van het bedrag betreffende de banken.

**Bibliografische referenties :** *Statistisch Jaarboek voor België. — Statistisch Tijdschrift van het N.I.S. — Bulletin van de Kamer van Koophandel van Antwerpen. — Recherches économiques de Louvain (I.R.E.S.P.). — Maandstatistiek over de internationale trafiek der havens (N.I.S.). — Vervoerchroniek (tweemaandelijks). — Les transports maritimes, Etude Annuelle (O.E.S.O.). — Bulletin général de Statistiques (Office statistique des Communautés Européennes).*

## VI. — INKOMENS

### 1. — BEZOLDIGINGEN VAN DE ARBEIDERS (mannen + vrouwen)

Indexcijfer van de gemiddelde brutoverdienste per gewerkt uur

Basis 1953 = 100

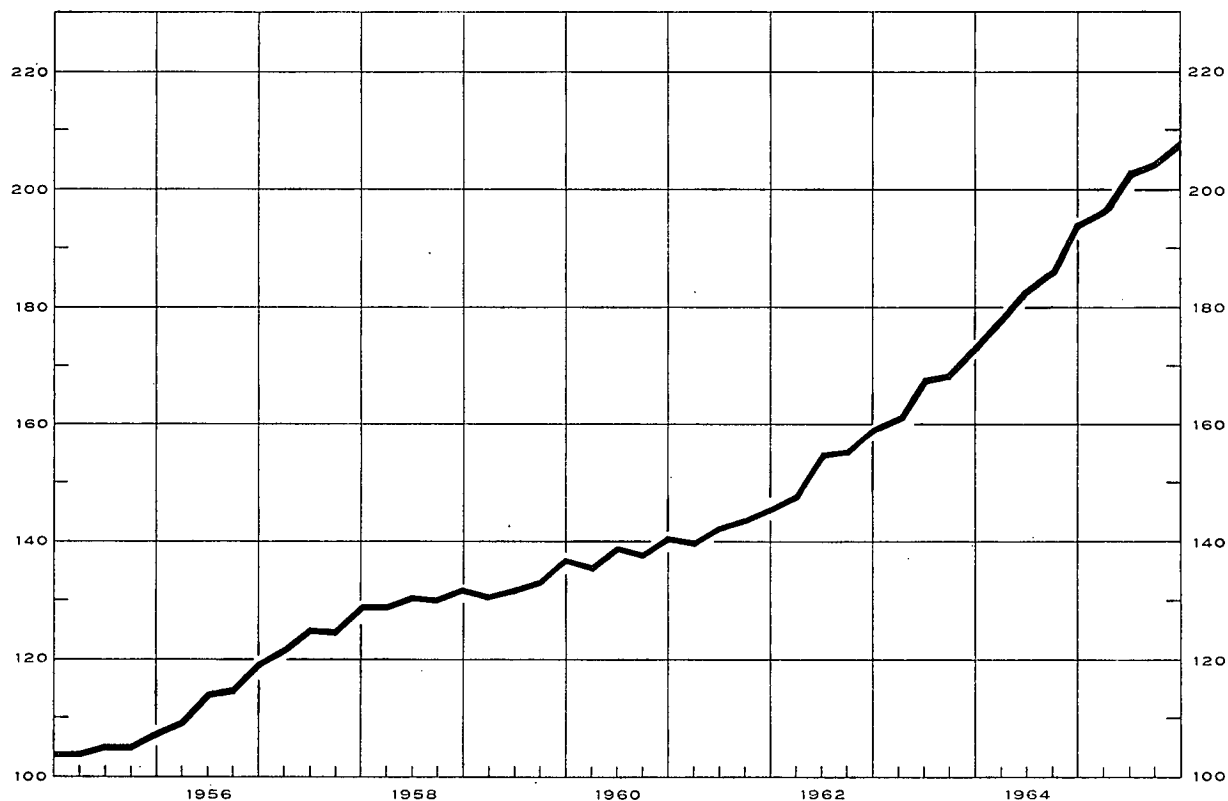

#### Indexcijfer van de bezoldigingen in de nijverheid

Basis 1953 = 100

Bronnen : kol. (1) - (2) - (3) : N.B.B. (wijze van opstelling, zie Novemhernummer 1957, blz. 416). — kol (4) : R.M.Z. - berekeningen N.B.B. (zie noot). — kol (5) : I.R.E.S.P.

	Gemiddelde brutoverdienste per gewerkt uur (1)	Type-uurloon 1		Indexcijfer van de loonmassa 2	Indexcijfer der arbeidskosten 3
		Geschoold arbeider (2)	Ongeschoold arbeider (3)		
1957	125	125	125	129	125
1958	131	129	129	125	132
1959	133	131	132	121	135
1960	138	135	137	128	141
1961	143	140	141	134	148
1962	154	149	151	146	160
1963	167	161	163	158	176
1963	167	160	162		
1964	185	176	180	181	200
1965	203	191	196		223
1964 Sept.	186	178	182		201
1964 Dec.	194	182	186		209
1965 Maart	197	187	192		216
1965 Juni	203	189	195		222
1965 Sept.	205	193	197		224
1965 Dec.	208	195	200		228

#### Algemene gemiddelden van de uurlonen der arbeiders

(sociale lasten inbegrepen)

Bron : Verbond der Belgische Nijverheid.

5	België (BF)	West-Duitsland	Groot-Brittannië	Nederland	Frankrijk	Italië
		percentage in verhouding tot de Belgische lonen 6				
1956	32,68	89,7	97,6	72,5	n.b.	82,4
1957	35,67	92,2	93,7	70,4	n.b.	78,7
1958	37,04	95,1	95,0	70,2	101,4	80,4
1959	38,30	98,9	95,0	70,4	89,8	79,7
1960	39,71	105,2	98,4	73,8	92,8	81,5
1961	41,76	115,1	100,6	85,0	96,3	82,0
1962	44,72	119,6	98,9	87,5	98,8	89,3
1963	49,25	116,1	93,2	85,6	97,4	101,9
1964	55,98	111,3	88,3	86,4	v91,8	v98,9
1962 Februari-April	43,72	120,0	100,3	84,6	99,9	88,4
1962 August.-Oktob.	45,73	119,2	97,5	84,7	99,3	90,1
1963 Februari-April	48,14	115,3	94,5	83,3	98,5	95,6
1963 August.-Oktob.	50,36	117,0	92,0	85,1	98,1	101,9
1964 Februari-April	54,29	112,2	89,6	87,4	94,1	100,5
1964 August.-Oktob.	57,67	110,5	87,1	85,5	v90,9	v97,8
1965 Februari-April	61,22	v107,9	86,9	85,8	v89,2	v89,5

1 Excl. de transportarbeiders.

2 Het betreft het eenvoudig indexcijfer van de totale bezoldigingen betaald aan de arbeiders die onderworpen zijn aan de maatschappelijke zekerheid en behorend tot de extractiebedrijven, de fabrieksnijverheid, het bouwbedrijf, het vervoer en het verkeer. (Voor de bepaling van de totale bezoldigingen, zie XVe Jaarverslag R.M.Z., blz. 141.)

3 Dit indexcijfer, waarin de steenkolenmijnen niet werden opgenomen, geeft de arbeidskosten per uur en niet de kosten per geproduceerde eenheid.

4 De indexcijfers van de gemiddelde verdienste per gewerkt uur en van het type-uurloon worden verkregen door de indexcijfers van de verschillende economische sectoren te wegen door de gezamenlijke lonen die in deze sectoren werden uitbetaald.

De in aanmerking genomen lonen zijn die van het jaar 1953 voor de periodes vermeld boven de lijn (1963 en vorige jaren), en die van het jaar 1963 voor de periodes onder de lijn (1963 en volgende periodes).

5 De jaarcijfers zijn gemiddelden van de uurlonen van februari-april en augustus-oktober.

6 Het V.B.N. publiceert de buitenlandse uurlonen uitgedrukt in Belgische franken op basis van de wisselkoersen. De bekomen percentages houden geen rekening met de veranderingen van het Belgisch en buitenlands prijspeil : zij geven dus niet de verhouding van de reële lonen weer.

**VI - 2. — GEMIDDELDE VERDIENDE BRUTO-UURLONEN IN DE NIJVERHEID**

(mannen + vrouwen — in frank per uur)

Bron : N.I.S.

Bedrijfsgroepen en -sectoren	1959 oktober	1960 oktober	1961 oktober	1962 oktober	1963 oktober	1964 oktober	1965 april
<i>Extraktieve nijverheid :</i>							
Steenkolenwinning (onder- en bovengr.) <sup>1</sup>	39,89	40,09	41,29	45,70	48,39	52,62	54,68
Groeven <sup>1</sup> .....	31,83	34,61	34,79	37,58	39,84	44,59	47,27
Totaal extraktieve nijverheid <sup>1</sup> .....	39,86	39,72	40,81	45,10	47,76	51,83	54,00
<i>Fabrieksnijverheid :</i>							
Voedingsmiddelen (behalve dranken) ...	25,24	25,98	27,67	29,41	32,75	37,09	38,16
Dranken .....	29,05	29,21	30,27	32,30	34,80	39,59	41,54
Tabak .....	21,54	22,27	22,94	26,12	29,50	33,50	36,31
Textielindustrie .....	23,96	25,04	26,94	27,55	31,16	34,61	35,63
Schoeisel, kleding .....	19,20	20,09	21,23	23,16	25,39	28,98	30,89
Hout (behalve meubelen) .....	25,07	26,67	28,25	30,47	32,82	37,01	38,65
Meubelindustrie .....	26,08	27,59	30,05	31,38	35,27	40,65	40,94
Papier, papierwaren .....	26,99	28,98	30,85	33,39	35,87	39,61	41,51
Druk- en boekbindersbedrijf .....	32,58	32,85	34,97	37,02	39,47	43,96	47,01
Leder (behalve schoeisel, kleding) .....	23,25	24,34	25,80	27,82	30,90	33,97	35,67
Rubberindustrie .....	30,19	30,85	31,65	34,16	36,93	40,29	43,05
Chemische industrie .....	30,92	31,64	32,84	35,08	38,49	44,43	47,49
Petroleumindustrie .....	46,70	48,29	51,02	53,33	57,25	62,88	70,10
Steen, glas, aardewerk, enz. ....	29,23	30,37	32,05	34,43	37,31	42,55	45,13
Metallurgische basisindustrie .....	39,19	41,11	42,13	45,11	47,96	52,08	53,60
Metaalverwerkende industrie, behalve machines en transportmaterieel .....	30,12	31,08	32,72	35,92	38,85	43,37	45,18
Machines, behalve elektrische .....	32,46	33,66	34,92	37,70	40,42	45,23	46,80
Elektrotechnische industrie .....	28,89	29,60	30,18	33,57	35,48	39,97	43,39
Transportmaterieel .....	36,61	37,36	37,58	42,06	45,07	48,55	50,64
Diamantindustrie .....	24,90	25,42	25,99	26,72	31,50	33,24	34,03
Totaal fabrieksnijverheid .....	28,56	29,59	31,01	33,26	36,20	40,74	42,72
waarvan : mannen .....	32,20	33,30	34,63	37,13	40,10	44,53	46,71
vrouwen .....	19,13	20,00	21,10	22,78	25,45	29,16	31,03
<i>Bouwnijverheid</i> <sup>1</sup> .....	30,72	32,76	33,17	36,21	38,66	43,75	45,91
<i>Algemeen gemiddelde voor de nijverheid :</i>							
Totaal (mannen + vrouwen) .....	30,24	31,36	32,40	35,00	37,82	42,20	44,23
waarvan : mannen .....	32,98	34,16	35,14	37,99	40,81	45,11	47,29

<sup>1</sup> Mannen alleen.

Bibliografische referenties : *Statistisch Jaarboek voor België. — Statistisch Tijdschrift van het N.I.S. — Recherches économiques de Louvain (I.R.E.S.P.). — Jaarverslagen van de R.M.Z. — Arbeidsblad. — Industrie, tijdschrift van het V.B.N. — Le Coût de la main-d'œuvre dans l'industrie européenne, Etudes et Documents, nouvelle série, n° 52, 1959 (I.A.B.). — Annuaire des statistiques du Travail (I.A.B.).*

VII. — PRIJZEN EN PRIJSINDEXCIJFERS  
1. — GROOTHANDELSPRIJZEN OP DE WERELDMARKTEN

Daggemiddelden	Tarwe te New-York	Koffie te New-York Santos IV	Méridos 64 S wol in Verenigd- Koninkrijk	Katoen 15/16 middling (New-York- Spot)	Rubber te Londen « Spot » price nr 1	Koper te Londen	Tin te Londen slotkoers	Oudijzer in de Verenigde Staten	Ruwe petroleum te West-Texas
	cents per 60 lbs	cents per lb	d per lb	cents per lb	d per lb	£ per long ton	\$ per long ton	\$ per barrel	
1958	256	48,2	89	36,2	23	197	735	37,8	2,90
1959	251	36,8	91	34,6	29	238	785	40,3	2,78
1960	252	36,5	89	33,2	31	246	797	33,0	2,77
1961	254	35,8	90	34,3	24	230	888	35,3	2,86
1962	267	34,0	94	35,4	23	234	897	29,4	2,89
1963	269	34,3	107	35,4	21	234	910	27,0	2,89
1964	238	47,1	105	34,3	20	351	1.236	34,7	2,89
1965	207	45,2	92	32,3	v 21	469	1.413	35,2	2,89
1964 3 <sup>e</sup> kwartaal	208	46,4	101	33,5	20	364	1.316	36,7	2,89
4 <sup>e</sup> kwartaal	216	47,0	96	32,6	21	486	1.463	39,3	2,89
1965 1 <sup>e</sup> kwartaal	210	46,2	90	32,6	21	412	1.262	38,0	2,89
2 <sup>e</sup> kwartaal	200	45,6	89	32,7	22	487	1.487	37,2	2,89
3 <sup>e</sup> kwartaal	206	45,2	92	31,8	20	444	1.484	33,6	2,89
4 <sup>e</sup> kwartaal	211	43,7	98	31,6	v 20	529	1.416	32,2	2,89
1966 1 <sup>e</sup> kwartaal	v 214	v 42,7		v 31,4	v 21	v 656	p 1.398		
1965 Maart	207	46,4	88	32,7	21	448	1.301	37,0	2,89
April	204	45,7	89	32,7	22	488	1.431	38,0	2,89
Mei	200	45,5	89	32,7	22	499	1.530	38,5	2,89
Juni	196	45,7	88	32,8	22	474	1.499	35,0	2,89
Juli	200	45,5	92	32,6	20	411	1.440	35,0	2,89
Augustus	207	45,4	92	32,0	20	439	1.485	34,8	2,89
September	210	44,7	93	31,8	20	481	1.527	31,0	2,89
Oktober	210	43,4	97	31,8	20	508	1.456	32,0	2,89
November	211	43,7	99	31,6	20	532	1.387	31,5	2,89
December	212	44,0	97	31,4	v 21	550	1.404	33,0	2,89
1966 Januari	214	43,5	98	31,4	v 21	609	1.425	33,5	2,89
Februari	v 214	v 42,8	100	31,4	v 21	680	v 1.407		
Maart	v 213	v 42,1		v 31,4	v 21	v 680	v 1.362		

VII - 2. — INDEXCIJFERS VAN DE GROOTHANDELSPRIJZEN OP DE WERELDMARKTEN

Basis 1953 = 100

Bronnen : Comtel Reuter — Moody's Investors Service — Der Volkswirt — Chamber of Shipping.

Maandgemiddelden of maanden	Reuter-indexcijfer	Moody-indexcijfer	Volkswirt-indexcijfers (oude Schulze-indexcijfers)			Vrachtprijzen Groot-Brittannië (bevrachting per reis) 1 2
			Algemeen	Nijverheid	Voeding	
1958	84	96	98	100	96	87
1959	84	93	100	103	94	93
1960	85	90	99	104	90	96
1961	84	90	99	103	90	102
1962	84	89	98	101	90	85
1963	94	90	100	103	95	104
1964	96	90	104	107	96	107
1965	92	93	103	108	91	121
1964 3 <sup>e</sup> kwartaal	94	89	103	107	93	102
4 <sup>e</sup> kwartaal	96	89	105	110	94	113
1965 1 <sup>e</sup> kwartaal	93	90	103	108	92	114
2 <sup>e</sup> kwartaal	92	93	103	109	91	121
3 <sup>e</sup> kwartaal	90	94	102	108	90	125
4 <sup>e</sup> kwartaal	91	96	103	109	91	124
1966 1 <sup>e</sup> kwartaal	95	100				
1965 Maart	93	90	103	108	93	119
April	93	91	104	110	92	117
Mei	93	93	103	109	91	125
Juni	91	94	103	109	91	120
Juli	89	94	101	107	90	125
Augustus	90	95	102	108	90	123
September	91	93	102	108	91	128
Oktober	91	94	103	108	91	123
November	90	95	103	109	91	122
December	92	98	104	110	92	128
1966 Januari	95	100	105	111	93	119
Februari	95	101	106	112	94	119
Maart	95	98				

1 Bevrachting per reis voor droge ladingen.

2 Gezien de uitbreiding van de statistiek, zijn de gegevens, vanaf 1960, niet meer volledig vergelijkbaar met de cijfers der vorige perioden.

VII - 3. — INDEXCIJFERS VAN DE GROOTHANDELSPRIJZEN IN BELGIE

Basis 1953 = 100 (\*)

Bron : Ministerie van Economische Zaken.

Maandgemiddelden of maanden	Algemeen indexcijfer	Produkten		Landbouwprodukten			Industriële produkten					Gezamenlijke industriële produkten in de drie produktiestadia			
		Inheemse	Ingevoerde	Algemeen indexcijfer	Dierlijke	Plantaardige	Algemeen indexcijfer	Delfstoffen	Metalen en metaalprodukten	Textiel- produkten	Scheikundige produkten	Bouw- materialen	Grondstoffen	Halffabrikaten	Fabrikaten
1957 .....	106,3	107,4	102,3	98,7	103,1	94,5	108,2	112,1	114,4	98,2	108,9	111,9	105,6	109,4	109,2
1958 .....	101,8	105,5	93,9	96,0	92,8	98,9	103,2	105,8	109,6	87,5	107,9	115,0	96,3	102,4	108,4
1959 .....	101,4	104,7	95,3	95,0	95,9	94,1	103,0	103,7	109,8	84,9	107,6	115,4	96,4	102,4	107,8
1960 .....	102,6	105,0	96,5	92,2	98,2	86,8	105,4	101,4	110,2	92,2	107,0	121,4	101,5	104,0	108,9
1961 .....	102,4	105,4	94,8	94,3	110,2	81,5	104,5	99,4	109,1	93,3	104,5	121,7	99,9	103,0	108,5
1962 .....	103,2	108,6	92,7	100,8	106,9	95,2	103,8	97,7	108,5	90,5	104,5	125,6	97,4	103,1	108,6
1963 .....	105,8	111,0	94,6	107,0	117,9	97,5	105,4	99,7	109,4	95,5	105,1	130,0	98,8	104,6	110,7
1964 .....	110,7	116,4	100,2	109,9	126,7	96,0	110,9	104,6	116,2	98,8	108,4	140,5	104,7	110,5	115,6
1965 .....	111,9	117,2	101,7	113,2	131,2	98,5	111,5	106,6	118,0	93,1	109,3	143,9	104,1	110,9	117,2
1964 2 <sup>e</sup> kwartaal ...	110,5	116,7	99,1	110,8	125,4	98,4	110,4	103,7	115,4	98,6	108,7	139,9	103,9	109,9	115,3
3 <sup>e</sup> kwartaal ...	111,1	116,5	101,0	108,5	126,3	93,8	111,8	105,3	117,7	99,2	107,6	143,2	105,6	111,5	116,3
4 <sup>e</sup> kwartaal ...	111,9	117,1	102,1	111,1	129,1	96,4	112,1	106,5	118,7	96,6	109,2	143,0	105,7	112,1	116,7
1965 1 <sup>e</sup> kwartaal ...	111,7	116,5	102,4	112,2	123,4	98,6	111,6	107,6	118,3	93,2	110,4	142,9	105,1	110,7	116,9
2 <sup>e</sup> kwartaal ...	111,8	117,5	101,2	114,0	132,0	99,3	111,2	105,7	118,0	92,9	109,7	143,1	103,9	110,4	117,0
3 <sup>e</sup> kwartaal ...	111,1	116,5	100,7	110,1	129,0	94,7	111,3	106,0	118,0	93,1	108,0	144,4	103,4	110,8	117,1
4 <sup>e</sup> kwartaal ...	112,9	118,3	102,4	116,7	135,3	101,4	112,0	106,9	117,7	93,4	109,1	145,2	104,1	111,6	117,8
1964 September ...	111,4	116,4	101,7	108,6	126,4	94,0	112,1	105,2	118,2	98,2	110,4	143,2	105,3	112,1	116,9
Oktober .....	112,0	116,9	102,7	110,1	127,5	95,9	112,4	105,9	118,9	97,7	110,3	143,3	105,8	112,5	117,1
November ...	111,9	117,0	102,0	111,3	129,1	96,7	112,1	106,8	119,0	96,4	108,6	142,9	105,7	112,3	116,5
December .....	111,9	117,3	101,7	111,9	130,7	96,5	111,8	106,9	118,1	95,7	108,8	142,9	105,7	111,5	116,4
1965 Januari .....	112,1	117,0	102,7	113,8	129,9	100,4	111,7	107,5	118,0	94,3	109,5	142,9	105,3	110,8	116,7
Februari .....	111,5	116,1	102,6	110,9	126,3	98,0	111,7	107,9	118,7	92,9	110,7	142,9	105,1	110,8	116,9
Maart .....	111,5	116,5	102,0	111,8	129,0	97,5	111,5	107,5	118,3	92,3	110,9	142,9	104,8	110,4	117,0
April .....	111,9	117,4	101,8	114,1	131,8	99,5	111,4	106,2	118,1	92,9	110,9	142,4	104,2	110,5	117,1
Mei .....	112,0	117,7	101,6	115,0	133,1	100,2	111,2	105,6	118,3	92,8	109,8	142,4	103,9	110,5	116,9
Juni .....	111,5	117,5	100,3	113,0	131,1	98,2	111,0	105,2	117,7	92,9	108,5	144,4	103,5	110,1	117,0
Juli .....	111,0	116,6	100,5	110,0	128,1	95,2	111,1	105,4	118,0	93,2	107,7	144,4	103,7	110,6	116,8
Augustus .....	111,0	116,3	100,6	109,4	129,1	93,5	111,3	106,0	118,2	92,9	108,1	144,4	103,2	110,9	117,2
September ...	111,3	116,6	101,0	110,8	129,8	95,3	111,4	106,7	117,9	93,1	108,2	144,4	103,3	110,9	117,4
Oktober .....	112,1	117,3	101,7	112,6	130,3	98,1	111,9	107,1	118,0	93,5	108,7	145,2	104,1	111,4	117,7
November ...	113,1	118,7	102,3	118,1	137,4	102,2	111,8	106,7	117,5	93,2	109,2	145,2	103,6	111,5	117,8
December .....	113,6	119,0	103,1	119,4	138,1	103,9	112,2	106,8	117,7	93,5	109,4	145,2	104,5	111,8	118,0
1966 Januari .....	114,2	118,9	104,9	117,6	133,1	104,4	113,3	108,7	118,3	94,6	111,4	145,2	104,9	112,8	119,6
Februari .....	114,4	118,9	105,5	115,8	129,4	104,1	114,0	108,7	118,8	95,9	111,6	145,2	105,6	113,6	120,3

\* Indexcijfers oorspronkelijk berekend op basis 1936-38 = 100 omgezet in basis 1953 = 100.

### VII · 3. — INDEXCIJFERS VAN DE GROOTHANDELSPRIJZEN IN BELGIE

Basis 1953 = 100

Bron : M.E.Z.

#### INHEEMSE EN INGEVOERDE PRODUCTEN

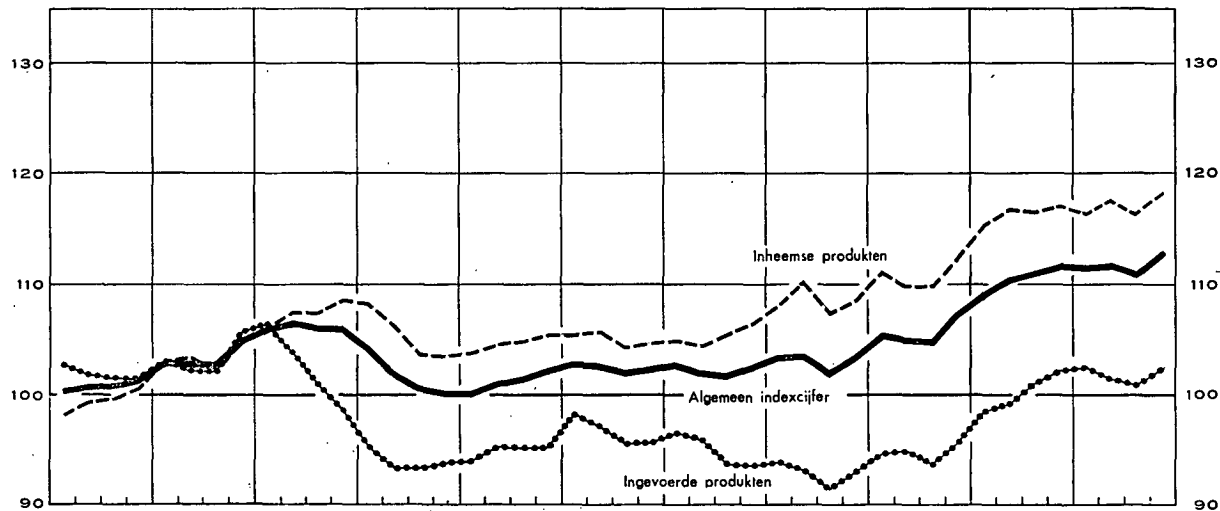

#### LANDBOUW- EN INDUSTRIELE PRODUCTEN

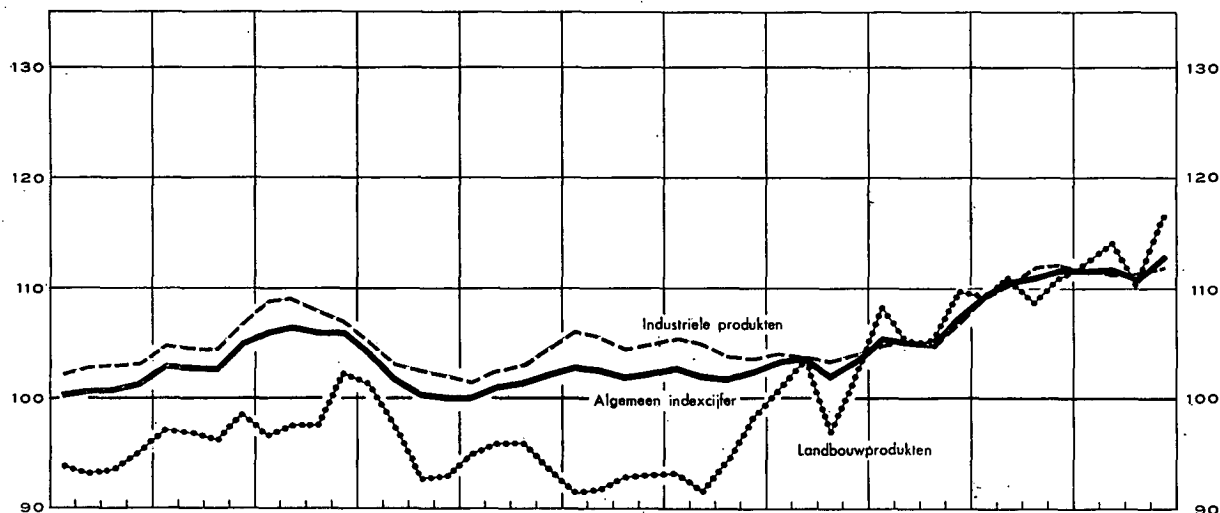

#### PRIJZEN IN DE DRIE PRODUKTIESTADIA

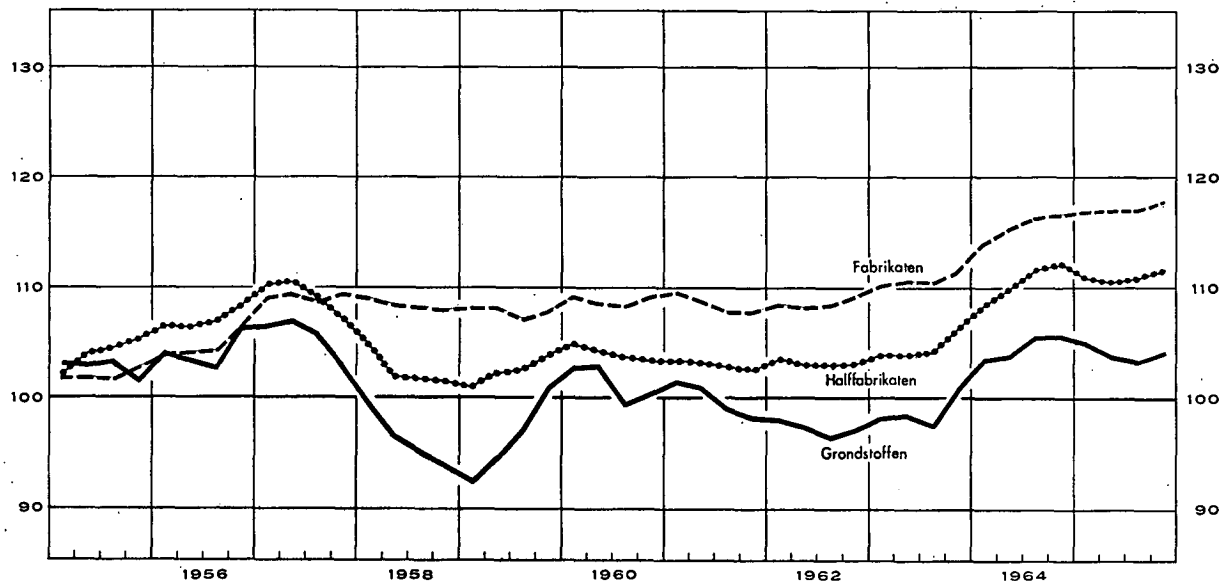

## VII - 4. — INDEXCIJFERS VAN DE KLEINHANDELSPRIJZEN IN BELGIE

Basis 1953 = 100

Bron : Ministerie van Economische Zaken.

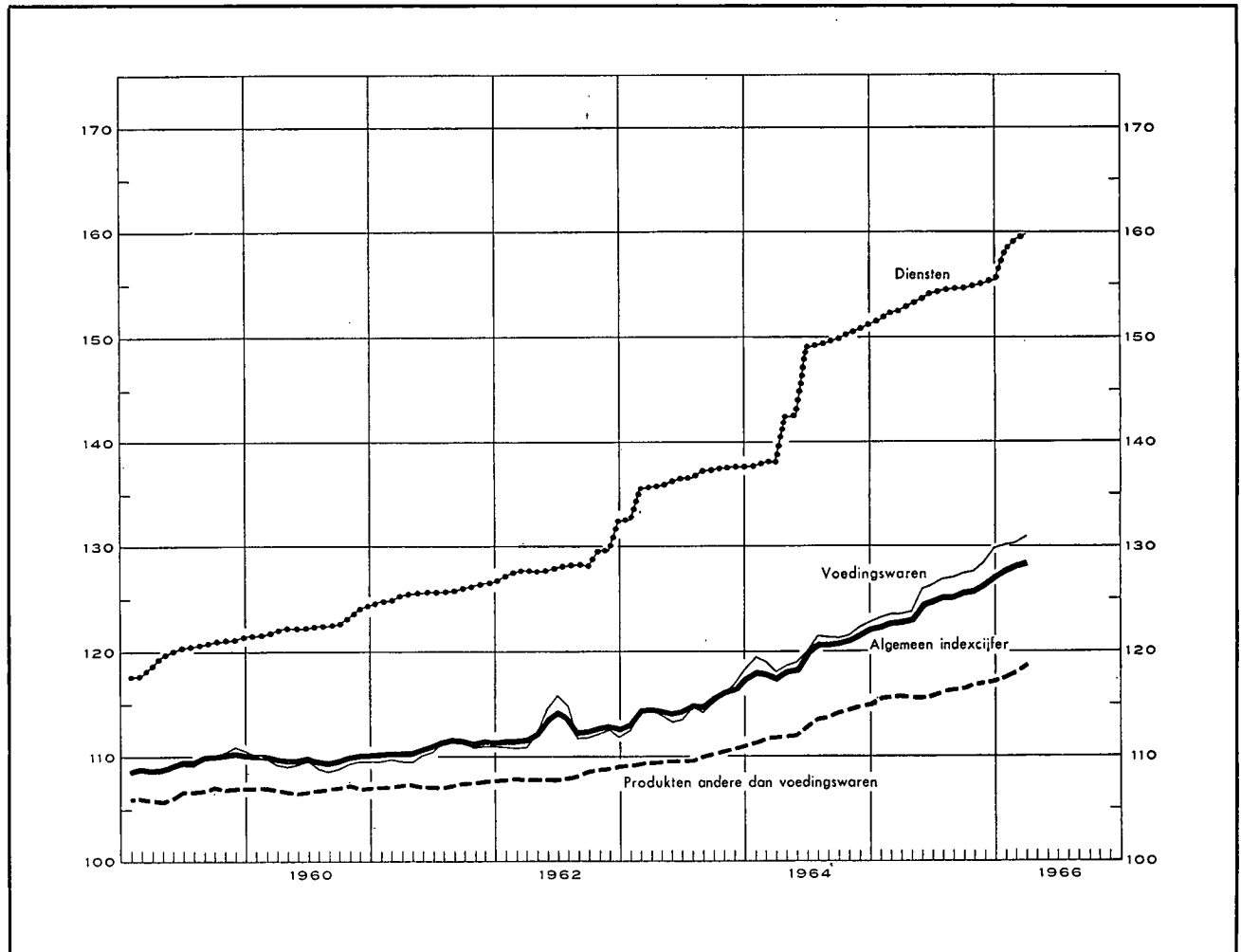

Maandgemiddelden of maanden	Algemeen indexcijfer 65 producten		Voedingswaren 85 producten		Producten andere dan voedingswaren 25 producten		Diensten 5 producten	
	1965	1966	1965	1966	1965	1966	1965	1966
1956 .....	103,65		104,2		101,5		105,5	
1957 .....	106,93		107,0		104,5		111,7	
1958 .....	108,31		107,9		106,2		114,6	
1959 .....	109,64		109,5		106,6		120,0	
1960 .....	109,97		109,3		107,0		122,6	
1961 .....	111,06		110,5		107,4		125,7	
1962 .....	112,62		112,5		108,3		128,5	
1963 .....	115,04		114,7		109,9		136,3	
1964 .....	119,84		120,3		113,1		145,7	
1965 .....	124,71		126,0		116,2		153,8	
	1965	1966	1965	1966	1965	1966	1965	1966
1 <sup>o</sup> kwartaal .....	122,74	128,13	123,4	130,4	115,6	118,1	152,1	159,1
2 <sup>o</sup> kwartaal .....	124,13		125,3		115,7		153,6	
3 <sup>o</sup> kwartaal .....	125,43		126,9		116,4		154,6	
4 <sup>o</sup> kwartaal .....	126,49		128,5		117,0		155,0	
Januari .....	122,51	127,68	123,2	130,1	115,5	117,6	151,6	158,1
Februari .....	122,80	128,07	123,5	130,3	115,6	118,0	152,3	159,2
Maart .....	122,91	128,63	123,5	130,9	115,7	118,8	152,5	159,9
April .....	123,11		123,7		115,6		153,1	
Mei .....	124,58		125,9		115,6		153,5	
Juni .....	124,85		126,3		115,8		154,1	
Juli .....	125,28		126,7		116,2		154,4	
Augustus .....	125,31		126,8		116,4		154,7	
September .....	125,70		127,3		116,5		154,7	
Oktober .....	125,85		127,5		116,8		154,8	
November .....	126,44		128,4		117,0		155,0	
December .....	127,18		129,7		117,2		155,3	

**Bibliografische referenties :** *Statistisch Jaarboek voor België.* — *Statistisch Tijdschrift van het N.I.S.* — *Arbeidsblad.* — *Industrie*, tijdschrift van het V.B.N. — *Recherches économiques de Louvain (I.R.E.S.P.).* — *De Belgische Textielnijverheid*, tijdschrift van Febeltex. — *Der Volkswirt.* — *Wirtschaft und Statistik.* — *Bulletin mensuel de statistique (O.V.N.).* — *Monthly Digest of Statistics.* — *Bulletin statistique de l'I.N.S.E.E.* — *Bulletins statistiques : statistiques générales (O.E.S.O.).* — *Données statistiques (Raad van Europa).* — *Financiële dagbladen : Agéfi, Het Financieel Dagblad, The Financial Times, L'Information.*



# VIII. — BUITENLANDSE HANDEL VAN DE B.L.E.U.

## INVOER, UITVOER EN HANDELSBALANS

Bron : N.I.S.

Miljarden franken

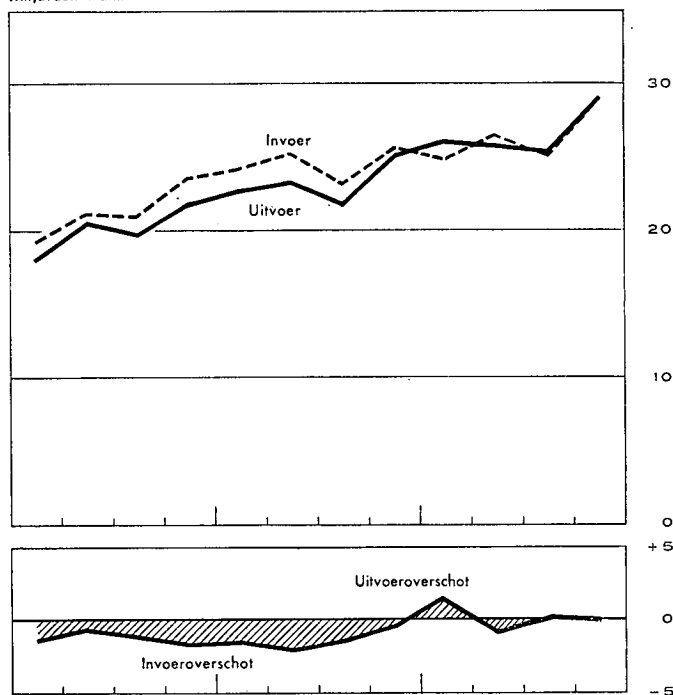
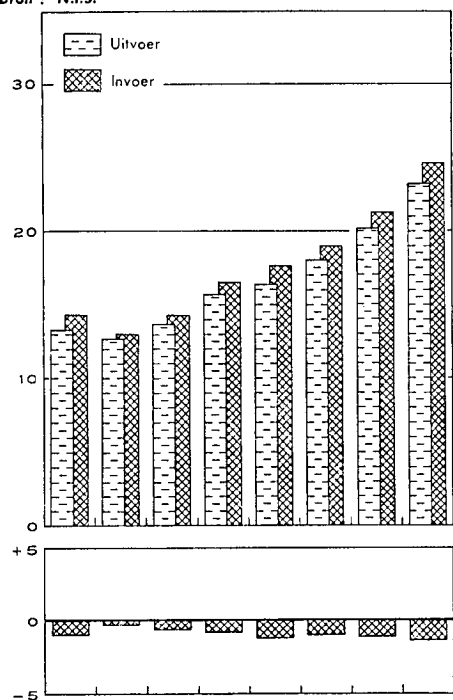

Bron N.I.S. - Berekeningen N.B.B.

## INDEXCIJFERS VAN HET VOLUME

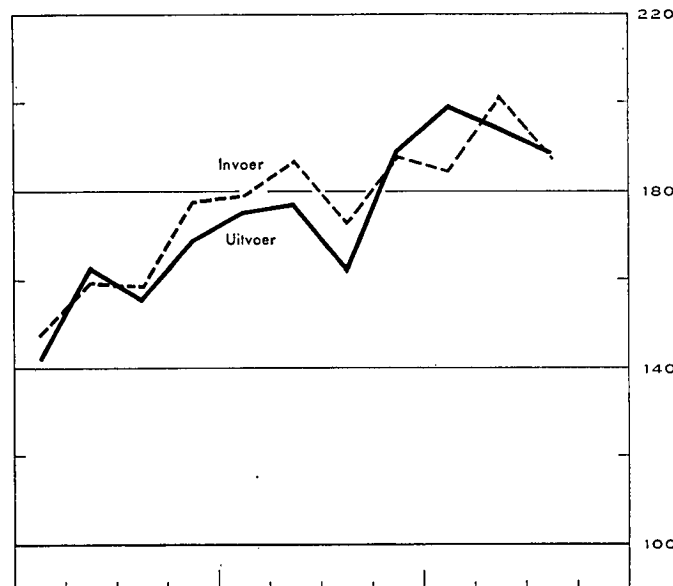
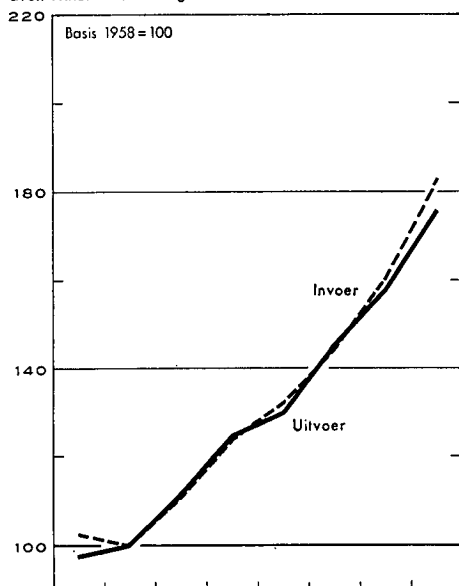

## INDEXCIJFERS VAN DE GEMIDDELDE WAARDEN PER EENHEID EN VAN DE RUILVOET

Bron N.I.S. - Berekeningen N.B.B.

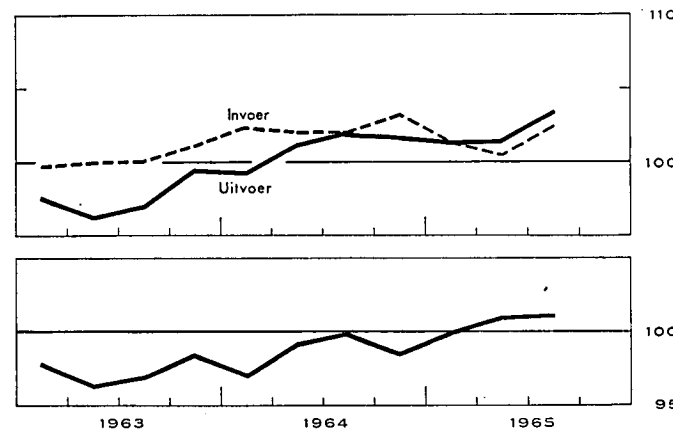
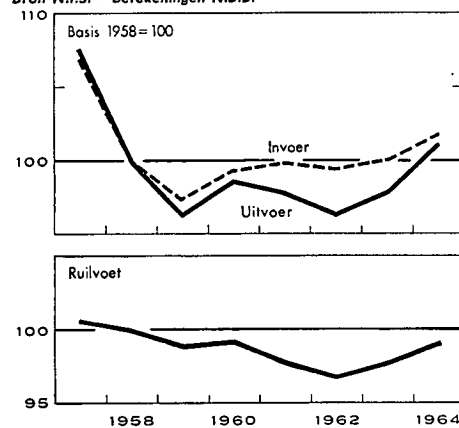

VIII - 1. — BUITENLANDSE HANDEL VAN DE B.L.E.U. — ALGEMENE TABEL

Maandgemiddelden of maanden	Bron : N.I.S.				Bron : N.I.S. — Berekeningen N.B.B.				
	Waarde (miljarden franken)			Percentage uitvoer invoer	Indexcijfers basis 1958 = 100				
	Invoer	Uitvoer	Handels- balans		hoeveelheid		prijzen		ruilvoet 1
1958	13,0	12,7	- 0,3	97	100,0	100,0	100,0	100,0	100,0
1959	14,3	13,7	- 0,6	96	111,4	111,6	97,4	96,4	99,0
1960	16,5	15,7	- 0,8	95	123,8	125,0	99,4	98,7	99,3
1961	17,6	16,4	- 1,2	93	132,3	130,0	99,9	97,8	97,9
1962	19,0	18,0	- 1,0	95	144,6	145,1	99,5	96,4	96,9
1963	21,3	20,2	- 1,1	95	160,5	157,9	100,1	97,9	97,8
1964	24,7	23,3	- 1,4	94	182,8	175,7	101,9	101,1	99,2
1965	v 26,5	26,6	v+ 0,1	v 100					
1964 2 <sup>e</sup> kwartaal	25,3	23,3	- 2,0	92	187,1	177,2	102,1	101,3	99,2
3 <sup>e</sup> kwartaal	23,8	21,8	- 1,5	93	173,2	163,1	102,1	102,1	100,0
4 <sup>e</sup> kwartaal	25,8	25,3	- 0,5	98	188,3	189,0	103,4	101,8	98,5
1965 1 <sup>e</sup> kwartaal	24,7	26,2	+ 1,5	106	184,4	199,6	101,4	101,4	100,0
2 <sup>e</sup> kwartaal	26,6	25,7	- 0,9	97	201,6	194,1	100,4	101,5	101,1
3 <sup>e</sup> kwartaal	25,4	25,5	+ 0,1	100	187,7	188,7	102,4	103,5	101,1
4 <sup>e</sup> kwartaal	v 29,2	28,9	v- 0,3	v 99					
1965 Januari	22,8	24,1	+ 1,3	106					
Februari	23,8	26,0	+ 2,2	109					
Maart	27,3	28,5	+ 1,2	104					
April	27,8	25,5	- 2,3	92					
Mei	25,7	24,2	- 1,5	94					
Juni	25,9	27,6	+ 1,7	107					
Juli	25,2	25,6	+ 0,4	102					
Augustus	22,7	21,6	- 1,1	95					
September	27,6	29,3	+ 1,7	106					
Oktober	28,0	27,6	- 0,4	98					
November	28,9	28,8	- 0,1	100					
December	v 30,4	30,6	v+ 0,2	v 101					
1966 Januari	v 25,0	25,2	+ 0,2	101					

1 Ruilvoet =  $\frac{\text{indexcijfer van de uitvoerprijzen}}{\text{indexcijfer van de invoerprijzen}}$

N. B. — 1<sup>o</sup> Wegens de verbeteringen van de cumulatieve cijfers, stemmen de kwartaalcijfers en de cijfers van de eerste x maanden niet noodzakelijk overeen met het gemiddelde van de maandcijfers.

2<sup>o</sup> Wat de indexcijfers van de hoeveelheid, de prijzen en de ruilvoet betreft, wijkt het gemiddelde van het jaarlijks indexcijfer omdat in dat laatste ook seizoenproducten en sommige artikelen, waarvan de bewegingen sporadisch zijn, worden opgenomen.

VIII - 2. — UITVOER VAN DE B.L.E.U. — Verdeling volgens de aard der produkten  
(miljarden franken)

Bron : N.I.S. (indeling van de N.B.B. volgens de Type-classificatie voor de internationale handel van de O.V.N.).

Maandgemiddelden of maanden	Ijzer- en staal- produkten	Metaal- verwerking	Non-ferro metalen	Textiel	Scheikun- dige produkten	Steen- kolen- nijverheid	Petroleum- nijverheid	Glas- en spiegelglas	Parels en edelge- steen	Landbouw produkten	Diversen	Totaal
1957	3,1	2,5	1,0	2,2	1,0	0,5	0,4	0,3	0,5	0,3	1,5	13,3
1958	2,8	2,6	0,9	1,8	1,0	0,3	0,5	0,3	0,5	0,4	1,6	12,7
1959	2,8	2,7	1,1	2,1	1,2	0,2	0,5	0,4	0,7	0,4	1,6	13,7
1960	3,5	3,2	1,3	2,4	1,2	0,2	0,5	0,5	0,7	0,4	1,8	15,7
1961	3,1	3,8	1,3	2,6	1,2	0,2	0,4	0,4	0,8	0,5	2,1	16,4
1962	3,20	4,34	1,36	2,92	1,28	0,22	0,46	0,52	0,83	0,68	2,20	18,01
1963	3,21	5,03	1,54	3,23	1,46	0,25	0,66	0,50	0,96	0,89	2,43	20,16
Nieuwe reeks												
1963	3,21	4,80	1,54	3,23	1,46	0,25	0,66	0,50	0,96	0,89	2,66	20,16
1964	3,75	5,85	1,84	3,56	1,65	0,27	0,65	0,57	1,17	0,84	3,14	23,29
1965	4,13	7,07	2,22	3,78	2,02	0,18	0,69	0,58	1,22	1,16	3,54	26,59
1964 2 <sup>e</sup> kwartaal	3,85	5,83	1,80	3,66	1,73	0,28	0,62	0,57	1,14	0,67	3,18	23,33
3 <sup>e</sup> kwartaal	3,67	5,40	1,84	3,19	1,61	0,22	0,59	0,54	1,05	0,76	2,89	21,76
4 <sup>e</sup> kwartaal	3,83	6,36	2,04	3,74	1,75	0,24	0,69	0,58	1,37	1,20	3,47	25,27
1965 1 <sup>e</sup> kwartaal	4,21	7,02	2,17	3,79	1,97	0,18	0,58	0,55	1,14	1,17	3,43	26,21
2 <sup>e</sup> kwartaal	4,08	7,08	2,05	3,55	1,90	0,18	0,68	0,51	1,23	0,99	3,50	25,75
3 <sup>e</sup> kwartaal	4,06	6,41	2,32	3,60	2,02	0,18	0,77	0,58	1,10	1,06	3,40	25,50
4 <sup>e</sup> kwartaal	4,15	7,78	2,34	4,19	2,20	0,17	0,72	0,67	1,41	1,42	3,86	28,91
1965 April	4,42	7,01	2,02	3,42	1,80	0,17	0,60	0,53	0,86	1,13	3,51	25,47
Mei	3,76	6,58	1,80	3,41	1,83	0,16	0,71	0,43	1,48	0,77	3,27	24,20
Juni	4,07	7,65	2,33	3,81	2,07	0,20	0,71	0,57	1,34	1,09	3,73	27,57
Juli	3,91	7,15	2,30	3,48	1,88	0,18	0,66	0,51	1,19	1,01	3,38	25,65
Augustus	3,86	4,86	2,04	2,85	1,91	0,16	0,92	0,53	0,66	0,87	2,95	21,61
September	4,42	7,20	2,62	4,49	2,28	0,19	0,73	0,70	1,46	1,29	3,93	29,31
Oktober	4,09	7,49	2,30	4,13	2,13	0,16	0,63	0,63	1,05	1,29	3,70	27,60
November	4,02	7,53	2,34	4,39	2,24	0,19	0,66	0,71	1,32	1,47	3,95	28,82
December	4,34	8,43	2,34	4,27	2,23	0,15	0,86	0,66	1,86	1,49	3,95	30,58

N. B. — De inhoud van elke rubriek stemt met de benaming overeen, zelfs indien de produkten worden vervaardigd door een nijverheidstak die een andere hoofdactiviteit heeft.

— Voor een overzicht van de buitenlandse handel van 1948 tot 1957 : zie Tijdschrift voor Documentatie en Voorlichting, XXXIVe Jaargang, Deel II, nr 1, juli 1959. Voor de analyse van 1959 : XXXVe Jaargang, Deel II, nr 1, juli 1960; van 1960 : XXXVIe Jaargang, Deel II, nr 1, augustus 1961; van 1961 : XXXVIIe Jaargang, Deel II, nr 1, juli 1962; van 1962 : XXXVIIIe Jaargang, Deel II, nr 1 - 2, juli-augustus 1963; van 1963 : XXXIXe Jaargang, Deel II, nr 8, september 1964; van 1964 : XLe Jaargang, Deel II, nr 1 - 2, juli-augustus 1965.

VIII - 3. — INVOER VAN DE B.L.E.U. — Verdeling volgens gebruik der produkten  
(miljoenen franken)

Bron : Nationaal Instituut voor de Statistiek. — Berekeningen van de N.B.B.

Maandgemiddelden	Produktiegoederen bestemd voor														Verbruiksgoederen				Uit- rustings- goe- de- ren 13	Diver- sen 14	Alge- meen totaal				
	Totaal	de metaal- nijver- heid 1	de textiel- bedrij- ven 2	de land- bouw en de voe- dings- bedrij- ven 3	de dia- mant- nijver- heid 4	de hout- nijver- heid 5	de leder- nijver- heid 6	de papier en gra- fische nijver- heid 7	de tabaks- nijver- heid 8	de bouw- bedrij- ven 9	de rubber- nijver- heid 10	de petro- leum- rafina- derijen 11	diverse produktiesectoren				Totaal	niet duurzame							
													Brandstoffen		schei- kundige pro- dukten 12	metaal- pro- dukten 13		andere pro- dukten 14				voedingsmiddelen		duur- zame 15	
													vloeiba- re 16	andere 17								dier- lijke pro- dukten 18	plant- aardige pro- dukten 19		andere 20
1954	7.197	1.957	1.212	1.033	293	194	118	103	74			541	439	250		983	2.263	349	643		1.271	1.164	...	10.624	
1955	8.238	2.540	1.211	1.089	417	240	116	127	74			649	474	306		1.172	2.367	369	637		1.361	1.245	...	11.850	
1956	9.434	3.065	1.277	1.089	507	196	124	132	78			809	612	367		1.178	2.554	385	735		1.434	1.646	1	13.635	
1957	9.814	2.827	1.427	1.045	532	227	124	147	88			1.022	717	401		1.257	2.844	404	767		1.673	1.643	1	14.302	
1958	8.596	2.437	935	1.059	451	193	106	121	94			957	700	410		1.133	2.758	351	742		1.665	1.682	1	13.037	
1959	9.682	2.858	1.088	1.170	675	206	142	244	98	111		897	677	445		1.071	2.969	376	751	275	1.567	1.689	1	14.341	
1960	11.453	3.808	1.270	1.278	773	271	172	244	105	227		946	652	666		1.041	3.085	359	804	313	1.609	1.950	...	16.488	
1960 *	11.549	3.922	1.271	1.300	773	272	172	245	104	222	88	595	351	685	667	235	647	3.089	353	798	307	1.631	1.850	...	16.488
1961	12.070	4.045	1.472	1.245	793	285	196	247	109	242	81	623	344	724	696	277	691	3.285	395	812	309	1.769	2.223	1	17.579
1962	12.987	4.388	1.581	1.464	771	267	197	237	103	253	75	659	415	782	764	311	720	3.423	377	846	314	1.886	2.568	3	18.981
1963	14.395	4.700	1.662	1.480	938	316	219	265	119	290	82	933	393	960	898	344	796	4.019	462	920	360	2.277	2.883	3	21.300
1963	14.400	4.705	1.662	1.480	938	316	219	265	119	290	82	933	393	960	898	344	796	3.937	462	920	360	2.195	2.884	79	21.300
1964	16.163	5.145	1.958	1.591	1.126	397	233	293	140	360	88	992	405	985	1.077	442	931	4.972	696	1.050	402	2.824	3.459	83	24.677
1963 4 <sup>e</sup> kwartaal	15.979	5.158	1.798	1.763	1.052	369	231	304	127	329	87	994	375	1.097	993	386	916	4.383	568	975	376	2.464	3.171	72	23.605
1964 1 <sup>e</sup> kwartaal	16.066	4.930	2.005	1.822	1.110	270	275	266	125	330	96	956	543	988	1.059	415	876	4.847	610	1.079	405	2.753	3.283	68	24.264
2 <sup>e</sup> kwartaal	16.386	5.411	2.172	1.399	1.150	407	227	302	139	391	92	821	421	976	1.080	457	941	5.113	649	1.197	385	2.882	3.672	114	25.285
3 <sup>e</sup> kwartaal	15.411	4.890	1.794	1.441	1.060	520	191	300	131	352	77	1.048	302	959	1.008	420	918	4.646	649	886	373	2.738	3.177	90	23.324
4 <sup>e</sup> kwartaal	16.788	5.348	1.862	1.700	1.184	391	240	304	165	368	87	1.144	355	1.016	1.159	476	989	5.283	876	1.037	447	2.923	3.703	59	25.833
1965 1 <sup>e</sup> kwartaal	15.978	5.041	1.790	1.738	1.149	251	239	293	124	337	105	1.041	416	861	1.132	464	997	5.410	815	973	472	3.150	3.290	65	24.743
2 <sup>e</sup> kwartaal	17.133	6.051	1.746	1.529	942	373	249	285	149	410	102	1.217	320	919	1.241	502	1.098	5.784	772	1.189	465	3.358	3.652	34	26.603
3 <sup>e</sup> kwartaal	16.422	5.321	1.606	1.752	1.117	447	217	291	158	392	88	1.128	306	972	1.141	472	1.014	5.577	769	1.151	498	3.159	3.208	214	25.421

\* Benaderende cijfers verkregen aan de hand van de oude tariefposten.

1 Rubriek vanaf 1960 gewijzigd :

a) door opnemng van sommige produkten die voordien ingedeeld waren hetzij bij de « Produktiegoederen bestemd voor diverse produktiesectoren : andere produkten », hetzij bij de « Duurzame verbruiksgoederen », hetzij bij de « Uitrustingsgoederen » ;

b) door uitsluiting van produkten die voortaan opgenomen worden bij de « Produktiegoederen bestemd voor diverse produktiesectoren : andere produkten ». Die rubriek omvat, zowel vóór als na 1960, de losse stukken van autovoertuigen.

Rubriek vanaf 1963 gewijzigd door het opnemen van produkten die voordien deel uitmaakten van de rubriek « Duurzame verbruiksgoederen ».

2 Rubriek gewijzigd wegens opnemng van produkten die voordien deel uitmaakten van de rubriek « Niet duurzame verbruiksgoederen — andere dan voedingsmiddelen ». Die rubriek omvat, zowel vóór als na 1960, de graangewassen.

3 De nieuwe reeks omvat de schoenen van alle aard, behalve die van rubber.

4 Rubriek die vanaf 1959 gewijzigd werd door opnemng van produkten die voordien gerangschikt waren onder het hoofd « Produktiegoederen bestemd voor diverse produktiesectoren : andere produkten ».

5 Vanaf 1959 nieuwe rubriek waarvan de inhoud voordien hoofdzakelijk voorkwam onder het hoofd « Produktiegoederen bestemd voor diverse produktiesectoren : andere produkten ».

6 Vanaf 1960 nieuwe rubriek waarvan de inhoud voordien voorkwam onder de rubriek « Produktiegoederen bestemd voor diverse produktiesectoren : scheikundige en andere produkten ».

7 Vanaf 1960 nieuwe rubriek waarvan de inhoud voordien voorkwam onder de rubriek « Produktiegoederen bestemd voor diverse produktiesectoren : vloeibare brandstoffen ».

8 Rubriek gesplitst sedert 1960 : zie noot 7.

9 Vanaf 1960 nieuwe rubriek waarvan de inhoud voordien hoofdzakelijk voorkwam onder de rubriek « Produktiegoederen bestemd voor diverse produktiesectoren : andere produkten ».

10 Gewijzigde rubriek, zie noot 1, 4, 5, 6 en 9.

11 Vanaf 1959 nieuwe rubriek waarvan de inhoud voordien hoofdzakelijk voorkwam onder het hoofd « Duurzame verbruiksgoederen ».

12 Rubriek gewijzigd.

a) in 1959 : zie noot 11.

b) in 1960 door opnemng van produkten uit de rubriek « Uitrustingsgoederen » en door overplaatsing van andere produkten naar de « Produktiegoederen bestemd voor de metaalindustrie en de metaalverwerkende nijverheid ».

c) in 1964, door uitsluiting van produkten die opgenomen worden bij de « Produktiegoederen bestemd voor de metaalnijverheid en de metaalverwerkende nijverheid » en onder de rubriek « Diverse goederen ».

13 Gewijzigde rubriek : zie noot 12 b) en door de produkten gaande naar « Produktiegoederen bestemd voor metaalbedrijven ».

14 Rubriek die vooral sedert 1963 produkten omvat waarvoor een vertrouwelijk tarief geldt.

### VIII - 4a. — INDEXCIJFERS VAN DE GEMIDDELDE WAARDE PER EENHEID \*

Basis 1958 = 100

Bron : Nationaal Instituut voor de Statistiek — Berekeningen door de N.B.B.

	1956	1957	1958	1959	1960	1961	1962	1963	1964	1963		1964			1965		
										4e kwart.	1e kwart.	2e kwart.	3e kwart.	4e kwart.	1e kwart.	2e kwart.	3e kwart.
<b>INVOER (C.I.F.) — Verdeling volgens gebruik der produkten.</b>																	
Produktiegoederen .....	105,9	109,4	100,0	98,6	100,8	100,2	98,7	98,9	100,4	100,2	101,1	101,2	100,5	101,7	99,2	97,6	100,5
Verbruiksgoederen .....	101,7	103,4	100,0	96,9	96,9	99,0	98,9	100,0	102,3	100,7	101,9	102,3	102,4	105,3	104,4	104,9	105,3
Uitrustingsgoederen .....	92,8	100,7	100,0	92,1	97,5	101,1	106,5	108,4	110,8	108,6	111,7	108,5	111,9	111,5	109,0	110,2	109,0
<b>Totaal ...</b>	<b>103,1</b>	<b>106,9</b>	<b>100,0</b>	<b>97,4</b>	<b>99,4</b>	<b>99,9</b>	<b>99,5</b>	<b>100,1</b>	<b>101,9</b>	<b>101,1</b>	<b>102,4</b>	<b>102,1</b>	<b>102,1</b>	<b>103,4</b>	<b>101,4</b>	<b>100,4</b>	<b>102,4</b>
<b>UITVOER (F.O.B.) — Verdeling volgens aard der produkten</b>																	
IJzer- en staalnijverheid .....	106,0	113,5	100,0	93,2	103,0	98,5	93,7	91,3	92,6	91,0	90,3	92,0	93,9	94,1	92,8	93,1	93,0
Metaalverwerkende bedrijven .....	93,5	103,3	100,0	95,2	93,0	94,8	95,3	100,0	102,6	102,5	100,3	104,2	103,6	103,1	101,3	102,4	106,9
Non-ferro metalen .....	144,8	118,6	100,0	111,4	116,6	110,7	109,4	111,2	123,3	113,0	116,9	119,9	126,7	132,1	135,5	135,9	139,5
Textiel .....	107,6	110,7	100,0	94,7	100,0	101,2	100,7	103,7	109,1	107,0	109,0	108,4	110,9	108,6	107,6	104,5	109,5
Scheikundige produkten .....	107,8	102,8	100,0	98,6	98,2	98,7	94,7	92,4	94,2	93,3	94,8	93,9	93,1	95,4	96,9	96,6	96,3
Steenkolennijverheid .....	88,2	102,7	100,0	81,8	74,6	70,3	71,9	81,9	96,8	83,8	96,9	104,7	93,3	91,7	77,3	75,2	78,5
Petroleumnijverheid .....	84,2	103,8	100,0	93,9	85,2	85,2	83,2	80,8	78,5	80,5	82,2	78,2	78,1	76,1	78,0	79,4	77,2
Glas en spiegelglas .....	97,1	98,9	100,0	100,1	99,5	101,1	99,8	96,6	99,1	99,3	98,3	100,0	98,8	98,7	98,7	97,6	97,3
Landbouwprodukten .....	106,2	101,3	100,0	99,3	98,2	100,3	105,0	114,3	109,3	115,9	99,7	113,0	109,7	110,3	107,6	111,7	116,7
Cement .....	99,4	99,0	100,0	97,6	94,6	99,0	98,3	98,6	100,2	102,1	99,7	98,1	104,0	99,5	103,7	100,6	101,1
Steengroeven .....	94,3	101,6	100,0	96,1	101,6	98,2	96,8	95,4	96,1	94,5	97,6	94,9	95,7	95,0	98,2	98,2	98,0
Ceramiek .....	96,7	100,6	100,0	97,8	88,3	91,1	95,7	100,7	109,4	100,9	105,4	105,7	112,1	112,3	110,2	109,0	112,1
Hout en meubelen .....	102,5	105,4	100,0	96,5	98,3	99,3	97,0	99,0	104,7	99,0	102,3	103,7	102,6	106,8	106,9	106,2	108,6
Huiden, leder en schoeisel .....	96,7	103,7	100,0	109,0	110,6	110,3	108,8	102,7	107,6	103,4	110,0	107,2	108,9	110,3	114,2	117,0	116,9
Papier en boeken .....	100,0	99,1	100,0	92,6	94,5	92,4	95,3	92,7	95,4	93,9	95,3	94,5	96,4	95,0	99,1	97,2	98,9
Bewerkte tabak .....	99,7	101,5	100,0	95,3	95,7	100,5	111,7	105,7	100,7	102,8	97,9	104,4	103,9	97,6	101,0	115,9	115,9
Rubber .....	108,9	104,6	100,0	97,4	92,6	88,4	86,2	83,0	84,1	84,7	82,8	83,7	82,1	85,1	83,3	85,3	85,4
Voedingsbedrijven .....	102,5	109,6	100,0	91,1	91,1	91,1	89,6	94,2	97,7	97,7	100,3	99,5	100,7	95,0	98,8	96,8	97,0
Diversen .....	85,4	103,9	100,0	99,1	95,3	90,1	87,8	88,9	93,0	91,5	88,6	94,2	97,6	92,3	89,7	92,7	81,1
<b>Totaal ...</b>	<b>103,3</b>	<b>107,6</b>	<b>100,0</b>	<b>96,4</b>	<b>98,7</b>	<b>97,8</b>	<b>96,4</b>	<b>97,9</b>	<b>101,1</b>	<b>99,6</b>	<b>99,4</b>	<b>101,3</b>	<b>102,1</b>	<b>101,8</b>	<b>101,4</b>	<b>101,5</b>	<b>103,5</b>
<b>INDEXCIJFERS VAN DE RUILVOET <sup>1</sup></b>																	
<b>Totaal ...</b>	<b>100,2</b>	<b>100,7</b>	<b>100,0</b>	<b>99,0</b>	<b>99,3</b>	<b>97,9</b>	<b>96,9</b>	<b>97,8</b>	<b>99,2</b>	<b>98,5</b>	<b>97,1</b>	<b>99,2</b>	<b>100,0</b>	<b>98,5</b>	<b>100,0</b>	<b>101,1</b>	<b>101,1</b>

<sup>1</sup> Indexcijfers van de ruilvoet :  $\frac{\text{indexcijfer van de gemiddelde waarden per eenheid bij de uitvoer (f.o.b.)}}{\text{indexcijfer van de gemiddelde waarden per eenheid bij de invoer (c.i.f.)}}$

\* Zie 2<sup>o</sup> onder N.B. van tabel VIII-1.

## VIII - 4b. — INDEXCIJFERS VAN HET VOLUME \*

Basis 1958 = 100

Bron : Nationaal Instituut voor de Statistiek — Berekeningen door de N.B.B.

	1956	1957	1958	1959	1960	1961	1962	1963	1964	1963		1964			1965		
										4e kwart.	1e kwart.	2e kwart.	3e kwart.	4e kwart.	1e kwart.	2e kwart.	3e kwart.
<b>INVOER (G.I.F.) — Verdeling volgens gebruik der produkten.</b>																	
Produktiegoederen .....	103,9	104,4	100,0	111,3	124,4	130,9	145,6	159,7	175,8	175,6	173,6	176,9	167,5	179,5	175,3	194,4	179,5
Verbruiksgoederen .....	91,9	99,9	100,0	110,9	121,5	128,1	131,8	152,4	187,9	169,6	185,5	194,9	177,1	195,7	201,4	213,8	203,7
Uitrustingsgoederen .....	100,8	97,0	100,0	112,5	122,9	147,7	161,4	179,3	213,7	199,9	200,1	231,5	199,4	225,4	208,4	223,1	206,4
<b>Totaal ...</b>	<b>101,1</b>	<b>102,5</b>	<b>100,0</b>	<b>111,4</b>	<b>123,8</b>	<b>132,3</b>	<b>144,6</b>	<b>160,5</b>	<b>182,8</b>	<b>177,1</b>	<b>179,0</b>	<b>187,1</b>	<b>173,2</b>	<b>188,3</b>	<b>184,4</b>	<b>201,6</b>	<b>187,7</b>
<b>UITVOER (F.O.B.) — Verdeling volgens aard der produkten.</b>																	
IJzer- en staalnijverheid .....	101,7	99,5	100,0	110,8	127,4	117,5	127,3	130,9	151,6	133,0	152,8	155,6	146,0	152,2	169,2	163,9	163,4
Metaalverwerkende bedrijven .....	92,5	92,2	100,0	109,1	130,5	141,2	164,6	175,0	208,2	183,2	208,8	210,7	189,9	226,6	257,5	253,6	217,6
Non-ferro metalen .....	97,4	90,6	100,0	111,3	124,3	131,9	135,2	150,7	162,5	164,6	156,6	163,7	158,1	168,2	174,2	164,4	181,8
Textiel .....	108,6	110,0	100,0	119,6	129,5	139,0	158,5	170,0	177,6	186,1	181,7	183,9	156,7	187,8	192,2	185,8	179,0
Scheikundige produkten .....	85,4	94,6	100,0	115,6	115,3	123,4	130,3	151,0	166,4	161,1	153,3	174,0	165,2	174,6	192,7	186,2	198,3
Steenkolennijverheid .....	153,3	137,7	100,0	78,8	82,3	90,7	88,1	85,6	78,2	98,4	94,8	76,9	67,1	74,2	66,1	67,5	64,9
Petroleumnijverheid .....	93,6	81,9	100,0	100,1	103,8	97,2	107,1	154,3	156,0	154,7	158,5	150,4	142,1	170,7	140,4	160,7	188,1
Glas en spiegelglas .....	102,5	91,2	100,0	130,2	143,7	145,1	168,8	169,5	188,1	180,5	196,3	187,3	178,7	193,4	181,9	169,1	193,6
Landbouwprodukten .....	79,3	71,7	100,0	96,9	100,1	110,5	138,0	158,3	157,2	195,3	165,0	127,0	142,8	231,6	234,5	189,1	186,4
Cement .....	135,2	142,6	100,0	114,5	108,2	111,3	109,2	99,3	115,8	110,0	98,5	125,1	107,1	132,3	124,5	140,6	146,8
Steengroeven .....	108,8	108,3	100,0	111,4	117,6	131,6	154,0	173,9	204,9	200,5	181,3	219,8	208,9	214,1	200,6	213,3	224,4
Ceramiek .....	130,7	110,6	100,0	120,7	172,7	229,3	196,3	206,7	250,5	249,6	230,3	240,4	247,4	285,2	244,7	269,3	259,5
Hout en meubelen .....	118,1	113,4	100,0	129,4	162,3	205,5	287,1	349,4	399,0	411,4	401,1	417,2	370,4	405,0	413,0	462,4	419,7
Huiden, leder en schoeisel .....	110,7	98,5	100,0	120,9	124,4	160,1	175,8	195,5	209,2	222,1	217,0	193,9	200,8	218,4	208,8	192,7	210,2
Papier en boeken .....	87,5	98,4	100,0	114,0	133,4	140,2	161,8	181,7	205,9	203,6	195,3	210,0	188,2	228,2	223,4	232,9	217,2
Bewerkte tabak .....	58,2	82,7	100,0	126,2	147,9	178,8	167,2	216,0	278,0	269,0	249,5	256,8	266,5	339,1	290,8	299,1	320,0
Rubber .....	108,0	99,8	100,0	117,0	124,8	148,1	165,6	187,0	222,0	194,6	221,6	216,7	205,3	260,3	275,1	269,3	250,9
Voedingsbedrijven .....	96,9	92,4	100,0	112,8	130,5	154,1	185,8	209,9	234,0	218,9	211,2	232,4	207,0	289,2	251,8	280,6	271,4
Diversen .....	127,7	99,0	100,0	117,4	138,5	147,9	153,7	155,1	159,9	169,1	187,0	157,7	146,6	152,3	188,8	163,4	166,6
<b>Totaal ...</b>	<b>100,4</b>	<b>97,8</b>	<b>100,0</b>	<b>111,6</b>	<b>125,0</b>	<b>130,0</b>	<b>145,1</b>	<b>157,9</b>	<b>175,7</b>	<b>168,8</b>	<b>175,6</b>	<b>177,2</b>	<b>163,1</b>	<b>189,0</b>	<b>199,6</b>	<b>194,1</b>	<b>188,7</b>

\* Zie 2° onder N.B. van tabel VIII-1.

VIII - 5. — GEOGRAFISCHE SPREIDING VAN DE BUITENLANDSE HANDEL  
VAN DE B.L.E.U.

(miljarden franken)

Bron : Nationaal Instituut voor de Statistiek.

Maandgemiddelden of maanden	West-Duitsland 1			Frankrijk 1			Nederland		
	invoer	uitvoer	handels-balans	invoer	uitvoer	handels-balans	invoer	uitvoer	handels-balans
1957 .....	2,23	1,36	- 0,87	1,70	1,46	- 0,24	2,02	3,02	+ 1,00
1958 .....	2,24	1,46	- 0,78	1,51	1,34	- 0,17	2,05	2,63	+ 0,58
1959 .....	2,34	1,82	- 0,52	1,80	1,25	- 0,55	2,26	2,92	+ 0,66
1960 .....	2,81	2,48	- 0,33	2,24	1,64	- 0,60	2,45	3,35	+ 0,90
1961 .....	3,14	2,51	- 0,63	2,59	1,84	- 0,75	2,69	3,83	+ 1,14
1962 .....	3,55	3,18	- 0,37	2,77	2,24	- 0,53	2,80	4,11	+ 1,31
1963 .....	4,10	3,73	- 0,37	3,20	2,94	- 0,26	3,14	4,55	+ 1,41
1964 .....	4,89	4,83	- 0,06	3,65	3,53	- 0,12	3,67	5,34	+ 1,67
1965 .....	v 5,25	5,81	v+ 0,56	v 4,13	3,86	v- 0,27	v 3,99	5,87	v+ 1,88
1964 2 <sup>e</sup> kwartaal .....	5,05	4,68	- 0,37	3,83	3,65	- 0,18	3,57	5,42	+ 1,85
3 <sup>e</sup> kwartaal .....	4,64	4,75	+ 0,11	3,14	3,12	- 0,02	3,44	4,96	+ 1,52
4 <sup>e</sup> kwartaal .....	5,17	5,69	+ 0,52	3,72	3,80	+ 0,08	4,05	5,75	+ 1,70
1965 1 <sup>e</sup> kwartaal .....	4,98	5,62	+ 0,64	3,94	3,74	- 0,20	3,95	5,82	+ 1,87
2 <sup>e</sup> kwartaal .....	5,33	5,86	+ 0,53	4,20	3,86	- 0,34	3,87	5,80	+ 1,93
3 <sup>e</sup> kwartaal .....	4,94	5,78	+ 0,84	3,79	3,45	- 0,34	3,77	5,32	+ 1,55
4 <sup>e</sup> kwartaal .....	v 5,77	5,98	v+ 0,21	v 4,58	4,42	v- 0,16	v 4,37	6,51	v+ 2,14
1965 Januari .....	4,53	5,01	+ 0,48	3,62	3,42	- 0,20	3,52	5,06	+ 1,54
Februari .....	4,64	5,38	+ 0,74	3,97	3,70	- 0,27	3,90	5,56	+ 1,66
Maart .....	5,64	6,46	+ 0,82	4,21	4,11	- 0,10	4,43	6,84	+ 2,41
April .....	5,53	5,68	+ 0,15	4,58	3,72	- 0,86	3,92	5,58	+ 1,66
Mei .....	5,09	5,11	+ 0,02	4,02	3,89	- 0,13	3,79	5,79	+ 2,00
Juni .....	5,18	6,77	+ 1,59	3,98	3,97	- 0,01	3,86	6,04	+ 2,18
Juli .....	4,94	6,37	+ 1,43	3,77	3,56	- 0,21	3,33	5,34	+ 2,01
Augustus .....	4,44	4,09	- 0,35	3,04	2,85	- 0,19	3,51	4,40	+ 0,89
September .....	5,33	6,89	+ 1,56	4,50	3,96	- 0,54	4,37	6,28	+ 1,91
Oktober .....	5,75	5,87	+ 0,12	4,56	4,15	- 0,41	4,41	6,11	+ 1,70
November .....	5,29	6,47	+ 1,18	4,64	4,56	- 0,08	4,22	6,57	+ 2,35
December .....	v 6,28	5,80	v- 0,48	v 4,55	4,66	v+ 0,11	v 4,49	6,86	v+ 2,37
1966 Januari .....	v	5,19			4,41			5,49	
Maandgemiddelden of maanden	Italië			Europese Economische Gemeenschap			Totaal Europese O.E.S.O.-landen (moederlanden) 2		
	invoer	uitvoer	handels-balans	invoer	uitvoer	handels-balans	invoer	uitvoer	handels-balans
1957 .....	0,27	0,28	+ 0,01	6,22	6,12	- 0,10	8,47	8,42	- 0,05
1958 .....	0,28	0,29	+ 0,01	6,08	5,72	- 0,36	8,03	7,92	- 0,11
1959 .....	0,34	0,36	+ 0,02	6,74	6,35	- 0,39	8,94	8,71	- 0,23
1960 .....	0,39	0,48	+ 0,09	7,89	7,95	+ 0,06	10,35	10,78	+ 0,43
1961 .....	0,48	0,53	+ 0,05	8,90	8,71	- 0,19	11,51	11,68	+ 0,17
1962 .....	0,56	0,72	+ 0,16	9,68	10,25	+ 0,57	12,50	13,25	+ 0,75
1963 .....	0,74	1,04	+ 0,30	11,18	12,26	+ 1,08	14,33	15,51	+ 1,18
1964 .....	0,94	0,88	- 0,06	13,15	14,58	+ 1,43	16,64	17,96	+ 1,32
1965 .....	v 1,05	0,91	v- 0,14	v 14,42	16,45	v+ 2,03	v 18,16	20,41	v+ 2,25
1964 2 <sup>e</sup> kwartaal .....	1,02	0,86	- 0,16	13,46	14,61	+ 1,15	17,06	18,06	+ 1,00
3 <sup>e</sup> kwartaal .....	0,96	0,80	- 0,16	12,18	13,63	+ 1,45	15,47	16,62	+ 1,15
4 <sup>e</sup> kwartaal .....	0,87	0,88	+ 0,01	13,81	16,12	+ 2,31	17,53	19,81	+ 2,28
1965 1 <sup>e</sup> kwartaal .....	0,95	0,91	- 0,04	13,82	16,09	+ 2,27	17,42	20,15	+ 2,73
2 <sup>e</sup> kwartaal .....	0,97	0,88	- 0,09	14,37	16,40	+ 2,03	17,87	20,05	+ 2,18
3 <sup>e</sup> kwartaal .....	1,16	0,86	- 0,30	13,66	15,41	+ 1,75	17,12	19,21	+ 2,09
4 <sup>e</sup> kwartaal .....	v 1,11	0,98	v- 0,13	v 15,84	17,89	v+ 2,05	v 20,23	22,22	v+ 1,99
1965 Januari .....	0,73	0,92	+ 0,19	12,40	14,41	+ 2,01	15,80	18,74	+ 2,94
Februari .....	0,94	0,82	- 0,12	13,45	15,46	+ 2,01	16,95	19,17	+ 2,22
Maart .....	1,18	0,99	- 0,19	15,46	18,40	+ 2,94	19,33	22,55	+ 3,22
April .....	1,07	0,94	- 0,13	15,10	15,92	+ 0,82	18,59	19,60	+ 1,01
Mei .....	0,95	0,86	- 0,09	13,85	15,65	+ 1,80	17,30	18,97	+ 1,67
Juni .....	0,90	0,85	- 0,05	13,92	17,63	+ 3,71	17,42	21,56	+ 4,14
Juli .....	1,37	0,97	- 0,40	13,41	16,24	+ 2,83	16,99	19,83	+ 2,84
Augustus .....	1,06	0,71	- 0,35	12,05	12,05	...	14,79	15,39	+ 0,60
September .....	1,03	0,87	- 0,16	15,23	18,00	+ 2,77	19,09	22,47	+ 3,38
Oktober .....	1,14	0,90	- 0,24	15,86	17,03	+ 1,17	20,02	20,94	+ 0,92
November .....	1,12	1,06	- 0,06	15,27	18,66	+ 3,39	19,64	22,77	+ 3,13
December .....	v 1,07	0,98	v- 0,09	v 16,39	18,30	v+ 1,91	v 21,03	23,23	v+ 2,20
1966 Januari .....	v	0,92			16,01			19,86	

1 Het Saargebied wordt gerekend bij Frankrijk tot op het einde van het 1<sup>e</sup> halfjaar 1959 en bij West-Duitsland vanaf het 2<sup>e</sup> halfjaar 1959.  
2 Incl. Spanje vanaf 1960.

VIII - 5. — GEOGRAFISCHE SPREIDING VAN DE BUITENLANDSE HANDEL VAN DE B.L.E.U.

(miljarden franken)

Bron : Nationaal Instituut voor de Statistiek.

Maandgemiddelden of maanden	Verenigde-Staten van Amerika			Verenigd-Koninkrijk			Landen van het sterlinggebied exclusief het Verenigd-Koninkrijk		
	invoer	uitvoer	handels- balans	invoer	uitvoer	handels- balans	invoer	uitvoer	handels- balans
1957	1,77	1,09	- 0,68	1,17	0,74	- 0,43	1,18	0,87	- 0,31
1958	1,29	1,17	- 0,12	0,96	0,72	- 0,24	0,97	0,80	- 0,17
1959	1,35	1,81	+ 0,46	1,19	0,81	- 0,38	1,11	0,68	- 0,43
1960	1,63	1,49	- 0,14	1,21	0,87	- 0,34	0,95	0,83	- 0,12
1961	1,56	1,50	- 0,06	1,33	0,86	- 0,47	0,95	0,81	- 0,14
1962	1,88	1,72	- 0,16	1,53	0,90	- 0,63	1,14	0,74	- 0,40
1963	1,97	1,71	- 0,26	1,76	1,16	- 0,60	1,29	0,81	- 0,48
1964	2,19	1,88	- 0,31	1,89	1,15	- 0,74	1,47	0,88	- 0,59
1965	v 2,28	2,22	v- 0,06	v 2,04	1,28	v- 0,76		1,03	
1964 2 <sup>e</sup> kwartaal	2,18	1,97	- 0,21	2,03	1,17	- 0,86	1,69	0,85	- 0,84
3 <sup>e</sup> kwartaal	2,06	1,87	- 0,19	1,82	0,95	- 0,87	1,44	0,77	- 0,67
4 <sup>e</sup> kwartaal	2,33	1,79	- 0,54	1,91	1,25	- 0,66	1,35	0,89	- 0,46
1965 1 <sup>e</sup> kwartaal	1,77	1,98	+ 0,21	2,00	1,32	- 0,68	1,50	1,15	- 0,35
2 <sup>e</sup> kwartaal	2,46	2,12	- 0,34	1,88	1,12	- 0,76	1,71	0,95	- 0,76
3 <sup>e</sup> kwartaal	2,27	2,37	+ 0,10	1,81	1,25	- 0,56	1,54	0,96	- 0,58
4 <sup>e</sup> kwartaal	v 2,63	2,40	v- 0,23	v 2,49	1,43	v- 1,06		1,05	
1965 Januari	1,83	1,45	- 0,38	1,82	1,38	- 0,44	1,21	0,96	- 0,25
Februari	1,10	2,46	+ 1,36	2,01	1,25	- 0,76	1,76	1,38	- 0,38
Maart	2,38	2,03	- 0,35	2,17	1,31	- 0,86	1,45	1,13	- 0,32
April	2,86	2,21	- 0,65	1,89	1,09	- 0,80	1,66	1,02	- 0,64
Mei	2,20	1,97	- 0,23	1,84	1,04	- 0,80	1,86	0,82	- 1,04
Juni	2,30	2,17	- 0,13	1,88	1,22	- 0,66	1,61	1,03	- 0,58
Juli	2,20	2,09	- 0,11	2,09	1,26	- 0,83	1,69	0,94	- 0,75
Augustus	2,08	2,39	+ 0,31	1,29	1,02	- 0,27	1,44	1,00	- 0,44
September	2,46	2,63	+ 0,17	1,95	1,46	- 0,49	1,47	0,95	- 0,52
Oktober	2,28	2,62	+ 0,34	2,32	1,26	- 1,06	1,21	0,96	- 0,25
November	2,64	2,04	- 0,60	2,39	1,40	- 0,99	1,71	0,99	- 0,72
December	v 2,97	2,54	v- 0,43	v 2,47	1,64	v- 0,83		1,19	
1966 Januari	v	1,75			1,29				
Maandgemiddelden of maanden	Latijns-Amerika 1			Kongo en Rwanda-Burundi			Oost-Europa		
	invoer	uitvoer	handels- balans	invoer	uitvoer	handels- balans	invoer	uitvoer	handels- balans
1957	0,65	0,80	+ 0,15	0,79	0,58	- 0,21	0,44	0,40	- 0,04
1958	0,63	0,77	+ 0,14	0,69	0,49	- 0,20	0,39	0,37	- 0,02
1959	0,64	0,72	+ 0,08	0,81	0,38	- 0,43	0,46	0,37	- 0,09
1960	0,75	0,68	- 0,07	1,11	0,26	- 0,85	0,50	0,57	+ 0,07
1961	0,72	0,64	- 0,08	0,96	0,19	- 0,77	0,56	0,55	- 0,01
1962	0,85	0,58	- 0,27	0,76	0,21	- 0,55	0,61	0,50	- 0,11
1963	0,92	0,46	- 0,46	0,71	0,21	- 0,50	0,67	0,46	- 0,21
1964	0,96	0,61	- 0,35	0,86	0,28	- 0,58	0,74	0,51	- 0,23
1965		0,63			0,30			0,61	
1964 2 <sup>e</sup> kwartaal	1,13	0,57	- 0,48	0,91	0,26	- 0,65	0,70	0,54	- 0,16
3 <sup>e</sup> kwartaal	0,85	0,64	- 0,21	0,90	0,28	- 0,62	0,82	0,46	- 0,36
4 <sup>e</sup> kwartaal	0,94	0,66	- 0,28	0,84	0,33	- 0,51	0,81	0,50	- 0,31
1965 1 <sup>e</sup> kwartaal	0,94	0,68	- 0,26	0,69	0,29	- 0,40	0,63	0,66	+ 0,03
2 <sup>e</sup> kwartaal	0,96	0,52	- 0,44	0,99	0,30	- 0,69	0,70	0,54	- 0,16
3 <sup>e</sup> kwartaal	0,99	0,64	- 0,35	0,89	0,29	- 0,60	0,77	0,60	- 0,17
4 <sup>e</sup> kwartaal		0,68			0,30			0,64	
1964 December	0,99	0,68	- 0,31	0,77	0,34	- 0,43	0,89	0,53	- 0,36
1965 Januari	0,99	0,78	- 0,21	0,48	0,34	- 0,14	0,63	0,66	+ 0,03
Februari	0,86	0,70	- 0,16	0,82	0,27	- 0,55	0,64	0,63	- 0,01
Maart	0,97	0,55	- 0,42	0,76	0,27	- 0,49	0,62	0,69	+ 0,07
April	0,98	0,61	- 0,37	1,22	0,28	- 0,94	0,61	0,49	- 0,12
Mei	0,92	0,37	- 0,55	0,80	0,23	- 0,57	0,61	0,50	- 0,11
Juni	0,97	0,58	- 0,39	0,94	0,35	- 0,59	0,85	0,63	- 0,22
Juli	1,06	0,56	- 0,50	0,80	0,32	- 0,48	0,77	0,66	- 0,11
Augustus	0,82	0,60	- 0,22	0,87	0,20	- 0,67	0,76	0,57	- 0,19
September	1,05	0,76	- 0,29	0,99	0,35	- 0,64	0,75	0,55	- 0,20
Oktober	0,93	0,71	- 0,22	0,88	0,28	- 0,60	0,93	0,64	- 0,29
November	0,99	0,63	- 0,36	0,96	0,28	- 0,68	0,81	0,53	- 0,28
December		0,69			0,35			0,75	

1 Omvat : Midden-Amerika, Zuid-Amerika en Mexico.

Bibliografische referenties : Maandelijks bulletin over de buitenlandse handel van de B.L.E.U. — Statistisch Jaarboek voor België. — Statistisch Tijdschrift van het N.I.S. — Industrie, tijdschrift van de V.B.N. — De Belgische Textielnijverheid, maandelijks tijdschrift van Febeltex. — Belgisch Handelstijdschrift van de Belgische Dienst voor de buitenlandse handel. — Handelsoversicht van de Nederlandse Kamer van Koophandel voor België en Luxemburg. — Bulletin statistiques : Commerce extérieur (O.E.S.O.). — Statistical Papers : Direction of International Trade (O.V.N.). — Algemeen Statistisch Bulletin (Statistisch Bureau van de Europese Gemeenschappen). — Recherches économiques de Louvain (I.R.E.S.P.). — Cfr. N. B. van tabel VIII-2.

## IX. — BETALINGSBALANS

### IX - 1. — BETALINGSBALANS VAN DE BELGISCH-LUXEMBURGSE ECONOMISCHE UNIE \*

Jaarcijfers — Oude reeks

(miljarden franken)

	1952	1953	1954	1955	1956	1957	1958	1959	1960	1961
<b>A. Goederen- en dienstentransacties.</b>										
1. Goederentransacties <sup>1</sup> :										
1.1. Uitvoer - Invoer (f.o.b.) <sup>2</sup> .....	+ 11,1	- 1,7	- 5,9	+ 1,5	+ 1,0	- 6,4	+ 0,9	- 4,2	- 1,9	- 5,7
1.2. Loonwerk .....	+ 3,1	+ 2,1	+ 1,6	+ 2,0	+ 2,6	+ 2,6	+ 2,4	+ 1,8	+ 2,6	+ 3,4
1.3. Arbitrage .....	+ 1,1	+ 1,5	+ 1,7	+ 1,4	+ 1,9	+ 2,6	+ 1,2	+ 0,6	+ 0,6	+ 2,3
2. Niet-monetair goud .....	- 0,1	...	...	- 0,1	- 0,8	- 1,1	...	- 0,6	- 0,6	- 1,1
3. Vervoer <sup>2</sup> .....	- 4,6	- 2,3	- 2,7	+ 1,1	+ 0,8	+ 3,0	+ 2,8	+ 2,5	+ 1,2	- 0,6
4. Verzekeringspremies en uitkeringen .....	- 0,2	...	- 0,1	- 0,7	- 0,6	- 0,6	- 0,7	- 0,7	- 0,9	- 0,7
5. Reisverkeer <sup>1 3</sup> .....	- 1,5	- 0,8	- 0,2	+ 0,3	+ 1,0	+ 1,1	+ 3,3	- 1,4	- 1,4	- 1,1
6. Investeringsopbrengsten .....	+ 0,8	+ 1,1	+ 1,1	+ 2,1	+ 3,5	+ 3,3	+ 2,5	+ 1,1	+ 2,3	+ 2,4
7. Overheidstransacties niet elders vermeld .....	+ 0,6	- 0,4	- 1,1	- 0,2	- 1,0	+ 0,1	- 0,6	- 2,2	- 2,4	- 2,7
8. Overige .....	+ 0,6	+ 0,5	+ 1,8	+ 2,4	+ 3,6	+ 3,9	+ 5,7	+ 4,3	+ 5,4	+ 5,6
Totaal goederen en dienstentransacties ...	+ 10,9	...	- 3,8	+ 9,8	+ 12,0	+ 8,5	+ 17,5	+ 1,2	+ 4,9	+ 1,8
<b>B. Overdrachten.</b>										
9. Particulieren .....	+ 0,2	+ 0,4	+ 1,0	+ 1,1	+ 1,3	+ 1,5	+ 1,2	+ 3,2	+ 3,1	+ 3,5
10. Staat .....	+ 0,4	+ 0,2	...	...	...	...	...	- 0,8	- 2,5	- 0,8
Totaal overdrachten ...	+ 0,6	+ 0,6	+ 1,0	+ 1,1	+ 1,3	+ 1,5	+ 1,2	+ 2,4	+ 0,6	+ 2,7
<b>C. Kapitaalverkeer.</b>										
11. Staat .....				+ 2,3	- 3,8	+ 0,8 <sup>5</sup>	+ 1,2	- 3,0	+ 3,2	- 5,8
12. Andere overheid .....				+ 0,2	+ 0,2	- 0,2	...	- 0,8	+ 1,7	+ 0,1
13. Parastatale bedrijven ...	- 3,7	+ 1,4	+ 2,6	...	...	...	+ 1,8	- 0,1	- 0,1	+ 1,9
14. Parastatale kredietinstellingen .....				...	...	+ 0,8	- 0,6	- 0,5	+ 0,1	+ 0,2
15. Overige :										
15.1 Geregistreerd kortlopend kapitaalverkeer .....	- 1,3	+ 0,4	+ 0,5	- 0,5	+ 1,0	- 0,9	- 0,1	- 1,2	+ 0,2	- 1,3
15.2 Gekende effectentransacties <sup>4</sup> :										
a) belg. en luxemb. .	—	—	—	—	—	—	—	—	+ 0,5	+ 1,5
b) buitenlandse ...	—	—	—	—	—	—	—	—	- 4,5	- 4,7
15.3 Overige <sup>1 3 4</sup> .....	- 1,5	- 2,4	- 3,9	- 7,2	- 9,0	- 6,6 <sup>5</sup>	- 4,9	- 0,3	+ 1,3	+ 5,5
Totaal kapitaalverkeer ...	- 6,5	- 0,6	- 0,8	- 5,2	- 11,6	- 6,1	- 2,6	- 5,9	+ 2,4	- 2,6
<b>D. Niet bepaalde transacties <sup>1</sup></b>	—	—	—	- 1,3	- 1,8	- 2,2	- 0,7	- 1,9	- 2,1	- 1,9
<b>E. Vergissingen en weglatingen</b>	- 1,6	+ 0,1	...	...	+ 0,5	+ 0,4	+ 0,5	+ 0,1	+ 0,4	+ 0,6
<b>Totaal overeenstemmend met de bewegingen van de goudvoorraad en nettodeviespositie van de geldschepende instellingen .....</b>	<b>+ 3,4</b>	<b>+ 0,1</b>	<b>- 3,6</b>	<b>+ 4,4</b>	<b>+ 0,4</b>	<b>+ 2,1</b>	<b>+ 15,9</b>	<b>- 4,1</b>	<b>+ 6,2</b>	<b>+ 0,6</b>

\* De balansen voor de jaren 1952 tot 1954 zijn niet volledig vergelijkbaar met die van de volgende jaren.

<sup>1</sup> De niet bepaalde transacties blijken vooral goederentransacties (rubriek 1), reisverkeer (rubriek 5) en kapitaalverkeer (rubriek 15.3) te omvatten, die niet over die verschillende rubrieken kunnen ingedeeld worden voor al de jaren door bovenstaande tabel. Een dergelijke verdeling is nochtans mogelijk voor 1961 en werd nu doorgevoerd in tabel IX-2, hetgeen niet het geval is voor deze tabel want als gevolg van deze verdeling zouden de cijfers van 1961 niet meer vergelijkbaar geweest zijn met die van de voorgaande jaren.

<sup>2</sup> De rubriek 1.1 « F.O.B.-uit- en invoer » omvat in beginsel de andere vervoeruitgaven dan die welke op de goederenimport betrekking hebben.

<sup>3</sup> Het is niet steeds eenvoudig een scheiding te maken tussen het reisverkeer en de kapitaalbewegingen die onder de rubriek 15.3 « Overige » moeten geregistreerd worden. Het schijnt dat in 1955, 1956 en 1957 het saldo van de eerste van die rubrieken in werkelijkheid minder gunstig en het saldo van de tweede gunstiger waren dan uit bovenstaande tabel blijkt, terwijl in 1958 zich het omgekeerde schijnt voorgedaan te hebben. Men beschikt evenwel niet over voldoende nauwkeurige gegevens om de cijfers te kunnen verbeteren.

<sup>4</sup> Voor het jaar 1960 en 1961 konden de gekende effectentransacties (rubriek 15.2) van het andere kapitaalverkeer van de particuliere sector (rubriek 15.8) afgezonderd worden; voor de periode 1952-1959 kon die verdeling bij gebrek aan inlichtingen niet gedaan worden.

<sup>5</sup> De kapitaalimport opgenomen onder rubriek 11 « Staat » en de kapitaaluitvoer geteld onder rubriek 15.3 « Overige », omvatten het deel van de lening van \$ 30 miljoen van de Belgische Staat op de Amerikaanse markt, waarop Belgisch-Luxemburgse ingezetenen inschreven; het bedrag van de inschrijvingen is echter niet gekend.



**IX - 2. — ALGEMENE BETALINGSBALANS  
VAN DE BELGISCH-LUXEMBURGSE ECONOMISCHE UNIE**

Zesmaandelijks en jaarlijkse cijfers — Nieuwe reeks \*  
(miljarden franken)

	1961	1962	1963	1964			1965
	Jaar	Jaar	Jaar	1 <sup>e</sup> halfjaar	2 <sup>e</sup> halfjaar	Jaar	1 <sup>e</sup> halfjaar
<b>1. Goederen- en dienstentransacties :</b>							
1.1 Goederentransacties :							
1.11 Uit- en invoer <sup>1</sup> .....	- 6,1	- 6,4	- 9,0	- 6,8	- 1,9	- 8,7	+ 2,0
1.12 Loonwerk .....	+ 2,7	+ 3,8	+ 3,3	+ 2,2	+ 3,0	+ 5,2	+ 3,5
1.13 Arbitrage .....	+ 2,3	+ 3,1	+ 2,4	+ 2,8	+ 2,6	+ 5,4	+ 1,9
1.2 Niet-monetair goud .....	- 0,9	- 0,5	- 0,7	- 0,5	- 0,3	- 0,8	- 1,0
1.3 Vervoer- en verzekeringskosten van goederen <sup>2</sup> .....	- 0,4 <sup>3</sup>	+ 0,7	- 0,3	- 0,1	- 0,3	- 0,4	...
1.4 Andere vervoerkosten .....	- 2,4	- 2,2	+ 0,8	+ 0,5	+ 0,5	+ 1,0	+ 0,4
1.5 Reisverkeer <sup>4</sup> .....	+ 1,3	+ 0,1	- 3,2	- 1,7	- 1,7	- 3,4	- 1,5
1.6 Opbrengsten uit investeringen ...	+ 1,3	+ 0,1	- 1,0	- 1,2	+ 0,3	- 0,9	- 0,6
1.7 Overheidstransacties niet elders vermeld .....	- 0,1	- 0,2	- 1,0	- 1,1	- 1,2	- 2,3	- 0,2
1.8 Overige :							
1.81 Grensarbeiders <sup>4</sup> .....	+ 3,3	+ 3,7	+ 4,0	+ 1,9	+ 2,1	+ 4,0	+ 1,5
1.82 Overige .....	+ 1,8	+ 1,5	+ 0,1	+ 0,4	- 0,2	+ 0,2	+ 0,4
<b>Totaal 1 ...</b>	<b>+ 1,5</b>	<b>+ 3,4</b>	<b>- 4,6</b>	<b>- 3,6</b>	<b>+ 2,9</b>	<b>- 0,7</b>	<b>+ 6,4</b>
<b>2. Overdrachten :</b>							
2.1 Particulieren <sup>4</sup> .....	+ 3,0	+ 2,6	+ 2,5	+ 1,3	+ 1,7	+ 3,0	+ 1,5
2.2 Staat .....	- 2,3	- 1,8	- 3,1	- 1,3	- 1,1	- 2,4	- 1,0
<b>Totaal 2 ...</b>	<b>+ 0,7</b>	<b>+ 0,8</b>	<b>- 0,6</b>	<b>...</b>	<b>+ 0,6</b>	<b>+ 0,6</b>	<b>+ 0,5</b>
<b>3. Kapitaalverkeer van de overheid :</b>							
3.1 Staat .....	- 5,3	- 2,2	+ 2,4	+ 0,8	- 0,4	+ 0,4	- 4,9
3.2 Andere overheid .....	+ 0,1	+ 0,4	+ 0,1	+ 0,9	+ 0,2	+ 1,1	+ 0,9
<b>Totaal 3 ...</b>	<b>- 5,2</b>	<b>- 1,8</b>	<b>+ 2,5</b>	<b>+ 1,7</b>	<b>- 0,2</b>	<b>+ 1,5</b>	<b>- 4,0</b>
<b>4. Kapitaalverkeer van de bedrijven en particulieren :</b>							
4.1 Overheidsbedrijven .....	+ 1,9	- 0,1	- 0,1	+ 0,4	- 0,1	+ 0,3	+ 0,9
4.2 Niet geldscheppende financiële instellingen van de overheidssector .	+ 0,2	- 0,7	+ 0,7	+ 2,2	- 0,2	+ 2,0	...
4.3 Particuliere sector :							
4.31 Gekende effectentransacties <sup>4</sup>							
a) belgische en luxemb. .	+ 1,5	+ 0,8	+ 0,8	- 0,2	+ 0,3	+ 0,1	+ 0,5
b) buitenlandse .....	- 4,7	- 3,0	- 5,1	- 1,3	+ 0,3	- 1,0	- 0,5
4.32 Overige (directe investeringen inbegrepen) .....	+ 5,2	+ 3,4	+ 5,8	+ 1,2	+ 6,2	+ 7,4	+ 2,7
<b>Totaal 4 ...</b>	<b>+ 4,1</b>	<b>+ 0,4</b>	<b>+ 2,1</b>	<b>+ 2,3</b>	<b>+ 6,5</b>	<b>+ 8,8</b>	<b>+ 3,6</b>
<b>5. Vergissingen en weglatingen .....</b>	<b>+ 0,6</b>	<b>+ 1,4</b>	<b>+ 0,6</b>	<b>+ 0,8</b>	<b>- 0,3</b>	<b>+ 0,5</b>	<b>- 1,1</b>
<b>Totaal 1 tot 5 ...</b>	<b>+ 1,7</b>	<b>+ 4,2</b>	<b>...</b>	<b>+ 1,2</b>	<b>+ 9,5</b>	<b>+ 10,7</b>	<b>+ 5,4</b>
<b>6. Herfinanciering buiten de geldscheppende instellingen van commerciële vorderingen op het buitenland (stijging : -) .....</b>	<b>- 1,1</b>	<b>- 0,2</b>	<b>- 0,1</b>	<b>- 0,3</b>	<b>+ 0,2</b>	<b>- 0,1</b>	<b>- 0,4</b>
<b>7. Totaal (1 tot 6) overeenstemmend met de mutaties van de goudvoorraad en de nettodevizezenpositie van de geldscheppende instellingen .....</b>	<b>+ 0,6</b>	<b>+ 4,0</b>	<b>- 0,1</b>	<b>+ 0,9</b>	<b>+ 9,7</b>	<b>+ 10,6</b>	<b>+ 5,0</b>
Nationale Bank .....	+ 12,2	- 1,7	+ 11,2	+ 1,0	+ 11,6	+ 12,6	+ 5,6
Overige .....	- 11,6	+ 5,7	- 11,3	- 0,1	- 1,9	- 2,0	- 0,6

\* Diverse wijzigingen ten einde rekening te houden met de richtlijnen van het « Balance of Payments Manual » van het Internationale Monetair Fonds hebben geleid tot een onderbreking van de continuïteit van de inzake betalingsbalans beschikbare reeksen.  
De nieuwe reeks verschilt voornamelijk van de reeks 1955-1961 van tabel IX-1 op de volgende punten :  
— de invoer omvat voortaan de waarde van zekere goederen waarvoor vroeger slechts het maakloon geboekt werd, en de uitvoer, diezelfde waarde vermeerderd met de vervoerkosten vanaf het land van herkomst tot in de B.L.E.U. en met de bewerkingskosten;  
— de vervoer- en verzekeringskosten zijn thans ingedeeld volgens het nieuwe schema voorgeschreven door de 3e uitgave van het « Balance of Payments Manual »;  
— de voorheen gebruikte methode voor het bekomen van een f.o.b.-raming van de invoer werd opgegeven. Hieruit volgt dat een deel van de uitgaven voor vervoer en verzekering die op de invoer betrekking hebben thans daarin begrepen zijn;  
— de transacties die voorheen voorkwamen onder de rubriek « Niet bepaalde transacties » konden thans ingedeeld worden in « Goederentransacties » (rubriek 1.1) « Reisverkeer » (rubriek 1.5) en « Overig nettokapitaalverkeer van de bedrijven en particulieren » (rubriek 4.32).  
— de lopende uitgaven van de Europese instellingen waarvan de zetel in de B.L.E.U. gevestigd is, zijn overgedragen van rubriek 1.8 « Overige diensten » naar rubriek 1.7 « Overheidstransacties niet elders vermeld ».  
Een vollediger beschrijving van de verschillen tussen de oude en de nieuwe reeksen komt voor in het meernummer 1963 van het Tijdschrift voor Documentatie en Voorlichting, blz. 482 tot 485.

1 Voor een deel van de invoer zijn het c.i.f.-cijfers, d.w.z. inclusief de vervoer- en verzekeringskosten van deze invoer.  
2 Deze rubriek vermeldt, in uitgaven, slechts een deel van de kosten van het vervoer en de verzekering van de invoer. Het andere deel kan niet gescheiden worden van de invoer waarop het betrekking heeft en is dus begrepen in de uitgaven van de rubriek 1.11 « Uit- en invoer » (zie noot 1).  
3 Voor 1961, zijn alleen de cijfers beschikbaar die terzelfdertijd betrekking hebben op de rubrieken 1.3 « Vervoer- en verzekeringskosten van goederen » en 1.4 « Andere vervoerkosten ». Daarenboven kunnen deze cijfers niet helemaal worden vergeleken met de gecombineerde cijfers van de rubrieken 1.8 en 1.4 voor de volgende jaren. Zij omvatten niet de ontvangsten en uitgaven voor de verzekering van het goederenvervoer die vanaf 1962 begrepen zijn in rubriek 1.8 en ook niet de aan- en verkopen van boordproviand en de ontvangsten en uitgaven voor het personenvervoer die vanaf 1962 opgenomen zijn in rubriek 1.4.  
4 Wegens de verbetering van het cijfermateriaal kunnen de bedragen na 31 december 1964 niet helemaal vergeleken worden met die van de vorige periodes.

**IX - 3. — ALGEMENE BETALINGSBALANS  
VAN DE BELGISCH-LUXEMBURGSE ECONOMISCHE UNIE**

Cijfers per kwartaal

(miljarden franken)

	1963			1964				1965		
	2 <sup>e</sup> kwartaal	3 <sup>e</sup> kwartaal	4 <sup>e</sup> kwartaal	1 <sup>e</sup> kwartaal	2 <sup>e</sup> kwartaal	3 <sup>e</sup> kwartaal	4 <sup>e</sup> kwartaal	1 <sup>e</sup> kwartaal	2 <sup>e</sup> kwartaal	3 <sup>e</sup> kwartaal
<b>1. Goederen- en dienstentransacties :</b>										
1.1 Goederentransacties :										
Uitvoer .....	50,3	50,2	54,4	55,1	56,8	55,3	63,3	61,5	63,2	59,0
Invoer <sup>1</sup> .....	51,5	52,8	58,1	58,0	60,7	58,0	62,5	59,8	62,9	62,3
Saldo ...	- 1,2	- 2,6	- 3,7	- 2,9	- 3,9	- 2,7	+ 0,8	+ 1,7	+ 0,3	- 3,3
Overige goederentransacties ...	+ 1,4	+ 1,5	+ 1,6	+ 2,3	+ 2,7	+ 2,5	+ 3,1	+ 2,7	+ 2,7	+ 2,2
1.2 Niet-monetair goud .....	- 0,1	- 0,2	- 0,4	- 0,4	- 0,1	- 0,1	- 0,2	- 0,6	- 0,4	- 0,7
1.3 Vervoer- en verzekeringskosten van goederen <sup>2</sup> .....	...	- 0,2	- 0,1	+ 0,1	- 0,2	- 0,2	- 0,1	...	...	- 0,3
1.4 Investeringsopbrengsten .....	- 0,7	...	- 0,1	- 0,2	- 1,0	+ 0,1	+ 0,2	- 0,1	- 0,5	+ 0,3
1.5 Overheidstransacties niet elders vermeld .....	- 0,4	- 0,2	- 0,3	- 0,8	- 0,3	- 0,8	- 0,4	- 0,5	+ 0,3	+ 0,4
1.6 Overige <sup>3</sup> .....	+ 0,6	- 0,5	+ 0,4	+ 0,5	+ 0,6	- 0,7	+ 1,4	+ 0,8	...	- 0,5
Totaal 1 ...	- 0,4	- 2,2	- 2,6	- 1,4	- 2,2	- 1,9	+ 4,8	+ 4,0	+ 2,4	- 1,9
<b>2. Overdrachten :</b>										
2.1 Particulieren <sup>3</sup> .....	+ 0,8	+ 0,5	+ 0,6	+ 0,5	+ 0,8	+ 0,8	+ 0,9	+ 0,7	+ 0,8	+ 0,9
2.2 Staat .....	- 0,4	- 0,5	- 1,1	- 0,4	- 0,9	- 0,5	- 0,6	- 0,3	- 0,7	- 0,5
Totaal 2 ...	+ 0,4	...	- 0,5	+ 0,1	- 0,1	+ 0,3	+ 0,3	+ 0,4	+ 0,1	+ 0,4
<b>3. Kapitaalverkeer van de overheid :</b>										
3.1 Staat .....	+ 1,3	- 1,0	+ 0,3	+ 0,3	+ 0,5	- 1,4	+ 1,0	- 3,6	- 1,3	...
3.2 Andere overheid .....	...	...	+ 0,1	+ 1,9	- 1,0	+ 0,3	- 0,1	+ 0,1	+ 0,8	- 0,6
Totaal 3 ...	+ 1,3	- 1,0	+ 0,4	+ 2,2	- 0,5	- 1,1	+ 0,9	- 3,5	- 0,5	- 0,6
<b>4. Kapitaalverkeer van de bedrijven en     particulieren :</b>										
4.1 Overheidsbedrijven en niet geld- scheppende financiële instel- lingen van de overheidssector .	+ 0,1	+ 0,1	...	+ 2,3	+ 0,3	- 0,4	+ 0,1	...	+ 0,9	+ 0,9
4.2 Particuliere sector .....										
4.21 Gekende effectentransac- ties <sup>3</sup> :										
a) belgische en luxemb. .	+ 0,2	+ 0,2	+ 0,2	- 0,3	+ 0,1	+ 0,3	...	+ 0,2	+ 0,3	- 0,3
b) buitenlandse .....	- 0,9	- 1,3	- 1,1	- 1,5	+ 0,2	+ 0,3	...	+ 0,2	- 0,7	- 0,7
4.22 Overige (directe investe- ringen inbegrepen) .....	+ 0,8	+ 2,3	+ 1,1	- 0,8	+ 2,0	+ 3,4	+ 2,8	+ 0,8	+ 1,9	+ 1,6
Totaal 4 ...	+ 0,2	+ 1,3	+ 0,2	- 0,3	+ 2,6	+ 3,6	+ 2,9	+ 1,2	+ 2,4	+ 1,5
<b>5. Vergissingen en weglatingen .....</b>	...	- 1,0	+ 0,2	+ 0,7	+ 0,1	+ 0,1	- 0,4	- 0,5	- 0,6	+ 0,2
Totaal 1 tot 5 ...	+ 1,5	- 2,9	- 2,3	+ 1,3	- 0,1	+ 1,0	+ 8,5	+ 1,6	+ 3,8	- 0,4
<b>6. Herfinanciering buiten de geldscep-     pende instellingen van commerciële     vorderingen op het buitenland (stij-     ging : -) .....</b>	...	+ 0,7	+ 0,5	- 1,4	+ 1,1	+ 0,8	- 0,6	- 2,3	+ 1,9	- 2,2
<b>7. Totaal (1 tot 6) overeenstemmend     met de mutaties van de goudvoor-     raad en de nettodevizepositie van     de geldscheppende instellingen .....</b>	+ 1,5	- 2,2	- 1,8	- 0,1	+ 1,0	+ 1,8	+ 7,9	- 0,7	+ 5,7	- 2,6
Nationale Bank .....	+ 3,3	+ 0,8	+ 2,7	- 0,4	+ 1,4	+ 2,0	+ 9,6	- 1,5	+ 7,1	- 0,4
Overige .....	- 1,8	- 3,0	- 4,5	+ 0,3	- 0,4	- 0,2	- 1,7	+ 0,8	- 1,4	- 2,2

1 Voor een deel van de invoer zijn het c.i.f.-cijfers, d.w.z. inclusief de vervoer- en verzekeringskosten van die invoer.

2 Deze rubriek vermeldt, in uitgaven, slechts een deel van de kosten van het vervoer en de verzekering van de invoer. Het andere deel kan niet gescheiden worden van de invoer waarop het betrekking heeft en is dus begrepen in de uitgaven van de rubriek 1.1 « Goederentransacties : Invoer » (zie noot 1).

3 Wegens de verbetering van het cijfermateriaal kunnen de bedragen na 31 december 1964 niet helemaal vergeleken worden met die van de vorige periodes.

**Bibliografische referenties :** *Belgische Economische Statistieken 1941-1950 en 1950-1960* (N.B.B.). — *Tijdschrift voor Documentatie en Voorlichting* (N.B.B.) : XLe Jaargang, deel I, nr 6, blz. 717 « De betalingsbalans van de B.L.E.U. voor 1964 », XLe Jaargang, deel I, nr 1, blz. 22 : « Aanpassing van bepaalde reeksen van de « Statistieken » — Hoofdstukken IX « Betalingsbalans » en XIII « Geldscheppende instellingen ». — *Statistisch Jaarboek voor België*. — *De Belgische Economie in 1964* (M.E.Z.). — *Recherches économiques de Louvain* (I.R.E.S.P.). — *Cahiers économiques de Bruxelles* (D.U.L.B.E.A.). — *Bulletin statistique* (O.E.S.O.). — *International Financial Statistics* (I.M.F.).

## X. — VALUTAMARKT

### 1. — OFFICIELE WISSELKOERSEN VASTGESTELD DOOR DE IN VERREKENINGSKAMER TE BRUSSEL VERGADERDE BANKIERS

(Belgische franken)

Daggemiddelden	1 U.S. dollar	1 Franse frank	1 pond sterling	1 Nederl. gulden	1 Zwitserse frank	1 Deutsche Mark	100 Italiaanse lire	1 Zweedse kroon	1 Noorse kroon	1 Deense kroon	1 Canadese dollar		100 escudo	100 Oostenr. schilling	100 peseta
											Kabel	Post			
1961 .....	49,86	10,16	139,72	{13,19 <sup>1</sup> 13,85 <sup>2</sup> }	11,54	{11,95 <sup>1</sup> 12,51 <sup>2</sup> }	8,03	9,65	6,98	7,22	{50,469 <sup>3</sup> 48,153 <sup>4</sup> }	{50,468 <sup>3</sup> 48,149 <sup>4</sup> }	174,21	192,32	—
1962 .....	49,76	10,15	139,71	13,81	11,51	12,45	8,02	9,65	6,97	7,21	46,553	46,552	174,19	192,77	—
1963 .....	49,86	10,18	139,62	13,85	11,54	12,51	8,02	9,61	6,97	7,22	46,227	46,226	174,05	193,09	—
1964 .....	49,75	10,15	138,89	13,79	11,52	12,52	7,97	9,66	6,95	7,19	46,119	46,118	173,16	192,60	—
1965 .....	49,64	10,13	138,78	13,79	11,47	12,43	7,94	9,62	6,94	7,18	46,042	46,041	173,07	192,21	82,88 <sup>7</sup>
1965 1 <sup>o</sup> kwartaal ...	49,63	10,13	138,60	13,80	11,46	12,48	7,94	9,66	6,94	7,18	46,086	46,084	172,87	192,09	—
2 <sup>o</sup> kwartaal ...	49,63	10,13	138,71	13,78	11,43	12,45	7,94	9,63	6,94	7,17	45,935	45,934	172,97	192,18	—
3 <sup>o</sup> kwartaal ...	49,64	10,13	138,62	13,79	11,49	12,38	7,95	9,61	6,94	7,16	45,980	45,979	172,85	192,35	82,86 <sup>5</sup>
4 <sup>o</sup> kwartaal ...	49,65	10,13	139,17	13,78	11,50	12,41	7,95	9,60	6,95	7,20	46,171	46,170	173,58	192,20	82,89
1966 1 <sup>o</sup> kwartaal ...	49,74	10,15	139,30	13,74	11,48	12,39	7,96	9,63	6,96	7,21	46,236	46,236	173,74	192,42	82,98
1966 Maart .....	49,64	10,13	138,59	13,79	11,43	12,48	7,94	9,66	6,94	7,18	45,910	45,910	172,84	192,14	—
April .....	49,63	10,13	138,74	13,79	11,43	12,48	7,94	9,65	6,94	7,18	45,982	45,981	173,01	192,13	—
Mei .....	49,63	10,12	138,81	13,78	11,42	12,46	7,94	9,63	6,94	7,18	45,971	45,968	173,10	192,14	—
Juni .....	49,63	10,13	138,58	13,77	11,45	12,41	7,94	9,61	6,94	7,16	45,853	45,852	172,81	192,27	—
Juli .....	49,64	10,13	138,53	13,78	11,48	12,39	7,95	9,61	6,94	7,16	45,808	45,806	172,75	192,35	82,85 <sup>6</sup>
Augustus .....	49,63	10,13	138,51	13,79	11,50	12,37	7,94	9,60	6,94	7,15	46,013	46,012	172,73	192,34	82,85
September ...	49,65	10,13	138,83	13,79	11,50	12,38	7,95	9,61	6,95	7,18	46,120	46,119	173,07	192,37	82,88
Oktober .....	49,67	10,13	139,23	13,80	11,50	12,40	7,95	9,60	6,95	7,20	46,199	46,198	173,60	192,32	82,92
November ...	49,63	10,13	139,16	13,78	11,49	12,41	7,94	9,60	6,95	7,20	46,166	46,165	173,59	192,14	82,87
December ...	49,65	10,13	139,12	13,76	11,50	12,41	7,95	9,60	6,95	7,21	46,147	46,146	173,54	192,13	82,89
1966 Januari .....	49,70	10,14	139,37	13,75	11,49	12,39	7,95	9,61	6,96	7,22	46,252	46,252	173,84	192,28	82,95
Februari .....	49,73	10,15	139,37	13,73	11,48	12,39	7,96	9,62	6,96	7,21	46,201	46,201	173,82	192,36	82,96
Maart .....	49,78	10,16	139,15	13,75	11,47	12,40	7,97	9,65	6,96	7,21	46,255	46,254	173,56	192,62	83,04

<sup>1</sup> Gemiddelde van 1 januari tot 3 maart 1961. — <sup>2</sup> Gemiddelde van 6 maart tot 31 december 1961. — <sup>3</sup> Gemiddelde van 1 januari tot 20 juni 1961. — <sup>4</sup> Gemiddelde van 21 juni tot 31 december 1961. — <sup>5</sup> Gemiddelde van 12 juli tot 31 juli 1965. — <sup>6</sup> Gemiddelde van 12 juli tot 30 september 1965. — <sup>7</sup> Gemiddelde van 12 juli tot 31 december 1965.

### X - 2. — VALUTA'S VAN DE LIDSTATEN VAN DE E.M.A.

parikoers tegenover de dollar, marges van de aan- en verkoopkoersen van de centrale banken  
en uiterste noteringen te Brussel op 31 maart 1966

Land	Parikoers (of gemiddelde koers) tegenover de U.S.-dollar 1	Marges van de koers van de U.S.-dollar in pct. van de parikoers (of van de gemiddelde koers van de dollar)		Uiterste noteringen te Brussel		
		Verkoop (+)	Aankoop (—)	aankoop 4	verkoop 5	voor :
				in Belgische franken		
Oostenrijk .....	26,— sch.	+ 0,769	— 0,769	189,4080	195,2519	100 sch.
België .....	50,— BF	+ 0,750	— 0,750	—	—	—
Denemarken .....	6,90714 DK	+ 0,729	— 0,719	7,1325	7,3459	1 DK
Frankrijk .....	4,93706 FF	+ 0,748	— 0,751	9,9769	10,2806	1 FF
Duitsland .....	4,— DM	+ 0,750	— 0,750	12,3139	12,6889	1 DM
Griekenland .....	30,— Dr.	+ 0,333	— 0,333	—	—	—
IJsland .....	43,— IJsl.K.	+ 0,140	— 0,116	—	—	—
Italië .....	625,— Lires	+ 0,720	— 0,720	7,8832	8,1184	100 Lires
Nederland .....	3,62 Fl.	+ 0,760	— 0,760	13,6052	14,0223	1 Fl.
Noorwegen .....	7,14286 NK	+ 0,800	— 0,740	6,8924	7,1050	1 NK
Portugal .....	28,75 Esc.	+ 1,148	— 1,148	170,6499	177,2519	100 Esc.
Spanje .....	60,— Pesetas	+ 0,750	— 0,750	82,0926	84,5927	100 Pesetas
Zweden .....	5,17321 Z.K.	+ 0,759	— 0,739	9,5203	9,8101	1 Z.K.
Zwitserland .....	4,37282 Z.F.	+ 1,765	— 1,780	11,1517	11,7287	1 Z.F.
Turkije .....	9,— T.P.	+ 0,889	—	—	—	—
Verenigd-Koninkrijk .....	2,80 £ <sup>2</sup>	+ 0,714 <sup>3</sup>	— 0,714 <sup>3</sup>	137,9575	142,0575	1 £

<sup>1</sup> I.M.F.-parikoers, behalve voor Zwitserland, waar de aangeduide parikoers diegene is die toegepast wordt door de centrale bank.

<sup>2</sup> Notering uitgedrukt in U.S.-dollar per pond sterling.

<sup>3</sup> De marges van het Verenigd-Koninkrijk kunnen niet geheel met die van de andere landen vergeleken worden; zij zijn de grenzen waartussen het pond, uitgedrukt in U.S.-dollars, schommelt, terwijl voor de andere landen de marges de grenzen aanduiden van de U.S.-dollarschommelingen, uitgedrukt in nationale munt.

<sup>4</sup> (Parikoers van de BF tegenover de U.S.-dollar — marge uitgedrukt in BF van de aankoopkoers van de Nationale Bank van België voor de U.S.-dollar) : (Muntpariteit van de lidstaat tegenover de U.S.-dollar + marge, uitgedrukt in de munt van deze lidstaat, van de verkoopkoers van de centrale bank van deze lidstaat voor de U.S.-dollar.)

<sup>5</sup> (Parikoers in BF tegenover de U.S.-dollar + marge uitgedrukt in BF van de verkoopkoers van de Nationale Bank van België voor de U.S.-dollar) : (Muntpariteit van de lidstaat tegenover de U.S.-dollar — marge, uitgedrukt in de munt van deze lidstaat, van de aankoopkoers van de centrale bank van deze lidstaat voor de U.S.-dollar.)

**Bibliografische referenties :** Koerslijst der Fondsen- en Wisselbeurs van Brussel.

## XI. — RIJKSFINANCIËN

### 1. — STAND VAN DE SCHATKIST <sup>1</sup>

(miljarden franken)

Bron : Ministerie van Financiën.

Tijdvak	Uitvoering van de gewone begroting			Uitvoering van de buitengewone begroting			Totaal begrotingssaldo (7) = (8) + (6)	Financiering van het begrotingssaldo				
	Uitgaven 4 (1)	Ontvangsten (2)	Saldo (8) = (2) - (1)	Uitgaven (4)	Ontvangsten (5)	Saldo (6) = (5) - (4)		Binnenlandse gevestigde leningen (8)	Binnenlandse vlottende schuld (9)	Buitenlandse gevestigde leningen en vlottende schuld (10)	Gelden van derden (11)	Incasso en andere schatkistverrichtingen <sup>3</sup> (12)
1959 .....	108,4	100,2	- 8,2	18,1	0,2	-17,9	-26,1	+20,3	+ 0,2	+ 5,2	-1,0	+ 1,4
1960 .....	111,2	108,1	- 3,1	23,7	0,3	-23,4	-26,5	+27,1	- 9,4	+10,6	-0,2	- 1,6
1961 .....	126,0	120,4	- 5,6	14,6	0,4	-14,2	-19,8	+13,0	+ 5,5	+ 3,4	-2,5	+ 0,4
1962 .....	130,1	131,2	+ 1,1	17,8	0,5	-17,3	-16,2	+20,1	+ 6,0	- 9,3	-0,5	- 0,1
1963 .....	143,0	139,5	- 3,5	22,0	0,4	-21,6	-25,1	+17,4	+ 2,6	+10,4	-3,8	- 1,5 <sup>2</sup>
1964 .....	155,2	157,8	+ 2,6	24,2	0,3	-23,9	-21,3	+24,0	- 4,8	+ 2,9	+0,3	- 1,1 <sup>2</sup>
1964 Eerste 3 m. ...	40,6	38,4	- 2,2	5,7	0,1	- 5,6	- 7,8	+11,8	- 4,3	+ 1,3	+0,4	- 1,4 <sup>2</sup>
Eerste 6 m. ...	81,7	75,1	- 6,6	11,5	0,2	-11,3	-17,9	+18,8	- 6,4	+ 2,3	+1,8	+ 1,4 <sup>2</sup>
Eerste 9 m. ...	116,6	118,4	+ 1,8	18,1	0,2	-17,9	-16,1	+18,8	- 8,5	+ 3,3	+1,0	+ 1,5 <sup>2</sup>
1965 Eerste 3 m. ...	46,8	40,5	- 6,3	5,4	...	- 5,4	-11,7	+ 9,6	+ 4,1	- 0,3	+0,1	- 1,8 <sup>2</sup>
Eerste 6 m. ...	87,6	78,8	- 8,8	12,5	...	-12,5	-21,3	+14,3	+ 9,8	- 1,1	+2,2	- 3,9 <sup>2</sup>
Eerste 9 m. ...	128,3	126,5	- 1,8	18,4	...	-18,4	-20,2	+14,3	+11,2	- 1,8	+1,3	- 4,8 <sup>2</sup>
1964 Augustus .....	9,6	10,0	+ 0,4	2,1	...	- 2,1	- 1,7	...	+ 1,0	+ 0,4	+0,2	+ 0,1 <sup>2</sup>
September ...	11,2	11,4	+ 0,2	2,0	...	- 2,0	- 1,8	...	+ 0,8	+ 0,8	+0,8	- 0,6 <sup>2</sup>
Oktober .....	12,2	11,8	- 0,4	1,4	...	- 1,4	- 1,8	+ 5,2	- 3,5	...	-1,9	+ 2,0 <sup>2</sup>
November ...	10,5	11,6	+ 1,1	1,6	...	- 1,6	- 0,5	...	+ 1,2	- 0,3	+0,3	- 0,7 <sup>2</sup>
December .....	15,9	16,0	+ 0,1	3,1	0,1	- 3,0	- 2,9	...	+ 6,0	- 0,1	+0,9	- 3,9 <sup>2</sup>
1965 Januari .....	14,9	16,3	+ 1,4	1,5	...	- 1,5	- 0,1	+ 2,2	- 0,7	...	-0,7	- 0,7 <sup>2</sup>
Februari .....	15,2	11,4	- 3,8	2,4	...	- 2,4	- 6,2	+ 7,4	- 0,3	...	-0,2	- 0,7 <sup>2</sup>
Maart .....	16,7	12,8	- 3,9	1,5	...	- 1,5	- 5,4	...	+ 5,1	- 0,3	+1,0	- 0,4 <sup>2</sup>
April .....	13,7	12,5	- 1,2	2,2	...	- 2,2	- 3,4	...	+ 7,0	- 0,2	-1,7	- 1,7 <sup>2</sup>
Mei .....	12,5	12,0	- 0,5	2,1	...	- 2,1	- 2,6	+ 4,7	- 3,6	- 0,3	+1,6	+ 0,2 <sup>2</sup>
Juni .....	14,6	13,8	- 0,8	2,8	...	- 2,8	- 3,6	...	+ 2,3	- 0,3	+2,2	- 0,6 <sup>2</sup>
Juli .....	15,7	23,5	+ 7,8	1,8	...	- 1,8	+ 6,0	...	- 3,2	- 0,6	-2,7	+ 0,5 <sup>2</sup>
Augustus .....	11,4	11,3	- 0,1	2,1	...	- 2,1	- 2,2	...	+ 2,2	- 0,1	+1,0	- 0,9 <sup>2</sup>
September ...	13,6	13,0	- 0,6	2,1	...	- 2,1	- 2,7	...	+ 2,3	...	+0,8	- 0,4 <sup>2</sup>
Oktober .....	14,9	13,9	- 1,0	1,3	...	- 1,3	- 2,3	+ 8,3	- 5,1	...	-1,7	+ 0,8 <sup>2</sup>
November ...	15,4	14,0	- 1,4	1,9	...	- 1,9	- 3,3	- 0,3	+ 3,3	+ 0,2	+0,7	- 0,6 <sup>2</sup>

<sup>1</sup> De gegevens van deze tabel stemmen niet overeen met de cijfers van de officiële stand van de Schatkist, die aan het Parlement wordt medegedeeld. Alle boekhoudverrichtingen geven inderdaad niet gelijktijdig aanleiding tot beweging van gelden. Bijv. de begrotingsaanwijzing van een overschrijving op de begroting voor orde brengt op het ogenblik van de verrichting geen enkele betaling teweeg. De cijfers van onderhavige tabel vertegenwoordigen de werkelijke uitgaven en ontvangsten. De boekhoudcijfers over de uitvoering van de begrotingen worden iedere maand in het *Belgisch Staatsblad* gepubliceerd in de vorm van een tabel getiteld : « Overzicht van de uitvoering van de begrotingen », opgesteld door het Bestuur der Thesaurie en Staatsschuld.

<sup>2</sup> Incl. de voorschotten aan gemeenschappen.

<sup>3</sup> Stijging : -; daling : +.

<sup>4</sup> Van 1963 af, inclusief de door de gewone begroting gefinancierde uitgaven van de Zelfstandige Kas voor Oorlogsschade.

**XI - 2. — BELASTINGONTVANGSTEN (per begrotingsjaar) <sup>1</sup>**  
(miljarden franken)

Bron : Ministerie van Financiën.

A : werkelijke ontvangsten.

B : verschillen ten opzichte van de begrotingsramingen.

Begrotingsjaar	Directe belastingen <sup>2</sup>		Douanen en Accijnzen		Registratierechten		Totaal	
	A	B	A	B	A	B	A	B
1953 .....	32,7	- 1,5	13,2	+ 0,3	24,0	- 0,1	69,9	- 1,3
1954 .....	30,3	- 3,4	13,4	+ 0,4	24,7	- 0,6	68,4	- 3,6
1955 .....	32,2	- 1,6	15,7	+ 0,6	28,0	+ 2,6	75,9	+ 1,6
1956 .....	35,0	+ 2,8	16,6	+ 1,0	31,4	+ 1,7	83,0	+ 5,5
1957 .....	38,5	+ 3,9	17,6	+ 1,0	33,2	+ 1,8	89,3	+ 6,7
1958 .....	36,1	- 1,8	18,1	- 0,3	32,9	- 2,0	87,1	- 4,1
1959 .....	39,5	+ 0,8	19,6	- 0,6	35,9	+ 0,2	95,0	+ 0,4
1960 .....	41,4	+ 0,9	22,0	- 0,9	38,5	- 0,1	101,9	- 0,1
1961 .....	44,0	- 1,4	23,8	+ 1,1	44,6	- 1,9	112,4	- 2,2
1962 .....	51,4	+ 2,2	24,5	- 0,2	48,5	- 0,5	124,4	+ 1,5
1963 .....	54,2	+ 1,0	25,9	- 0,1	52,5	+ 1,0	132,6	+ 1,9
1964 Eerste 12 maanden .	52,0	+ 3,7	27,7	+ 0,5	60,0	+ 4,5	139,7	+ 8,7
1965 Eerste 12 maanden .	59,0	+ 5,9	29,7	+ 0,4	65,5	+ 1,5	154,2	+ 7,8
Dienstj. 1964 {								
1965 Januari .....	6,2	+ 0,8	0,5	- 0,1	...	...	6,7	+ 0,7
Februari .....	1,4	+ 0,1	...	...	...	...	1,4	+ 0,1
Maart .....	0,9	+ 0,1	...	...	...	...	0,9	+ 0,1
Dienstjaar 1965 {								
1965 Januari .....	3,2	+ 0,1	1,8	- 0,2	4,7	...	9,7	- 0,1
Februari .....	2,4	+ 0,2	2,0	- 0,3	5,0	+ 0,1	9,4	...
Maart .....	2,9	+ 0,4	2,5	...	5,6	- 0,3	11,0	+ 0,1
April .....	3,8	+ 0,4	2,6	+ 0,1	5,5	...	11,9	+ 0,5
Mei .....	3,6	+ 0,2	2,5	...	5,2	- 0,1	11,3	+ 0,1
Juni .....	5,4	+ 0,8	2,5	...	5,4	+ 0,1	13,3	+ 0,9
Juli .....	15,2	+ 0,7	2,5	...	5,0	- 0,2	22,7	+ 0,5
Augustus .....	4,0	+ 0,5	2,3	- 0,2	4,6	- 0,3	10,9	...
September .....	4,1	+ 0,5	2,7	+ 0,2	5,7	+ 0,2	12,5	+ 0,9
Oktober .....	5,2	+ 0,6	2,4	- 0,1	5,7	+ 0,2	13,3	+ 0,7
November .....	4,5	+ 0,6	2,8	+ 0,3	6,0	+ 0,7	13,3	+ 1,6
December .....	4,7	+ 0,9	3,1	+ 0,6	7,1	+ 1,1	14,9	+ 2,6
1966 Januari .....	7,4	+ 1,3	0,5	- 0,1	...	...	7,9	+ 1,2
1966 Januari (Dienstj. '66)	3,5	...	2,1	+ 0,3	5,7	- 0,3	11,3	...

<sup>1</sup> Excl. de provinciale en gemeentelijke opcentiemen, de ontvangsten van de muntsaneringsbelastingen en de ontvangsten voor rekening van Kongo en Rwanda-Burundi.

<sup>2</sup> Incl. de bij voorbaat betaalde bedrijfsbelasting.

**XI - 3. — INDELING VAN DE BELASTINGONTVANGSTEN <sup>1</sup>**

Bron : Ministerie van Financiën.

(miljarden franken)

	Dienstjaar 1964 <sup>2</sup>		Dienstjaar 1965 : januari 1965		Dienstjaar 1966 : januari 1966	
	Opbrengsten	Begrotingsramingen	Opbrengsten	Begrotingsramingen	Opbrengsten	Begrotingsramingen
I. Directe belastingen <sup>3</sup> .....	60,5	55,8	3,2	3,1	3,5	3,5
Onroerende voorheffing .....	1,0	0,9	...	...	...	...
Roerende voorheffing .....	5,4	4,9	...	0,1	0,1	0,1
Bedrijfsvoorheffing .....	26,6	22,7	0,3	0,3	0,4	0,4
Voorafbetalingen .....	13,4	11,5	...	...	...	...
Personenbelasting (kohieren) .....	2,7	4,0	...	...	...	...
Vennootschapsbelasting (kohieren) .....	1,4	3,5	...	...	...	...
Verkeersbelasting op autovoertuigen .....	3,6	3,5	2,6	2,6	2,9	2,8
Grondbelasting .....	...	...	...	...	...	...
Mobiliënbelasting .....	0,3	...	...	...	...	...
Bedrijfsbelasting .....	2,3	1,8	...	...	...	...
Aanvullende personele belasting ...	1,2	0,8	...	...	...	...
Nationale crisisbelasting .....	...	...	...	...	...	...
Diversen <sup>3</sup> .....	2,6	2,2	0,3	0,1	...	...
II. Douanen en accijnzen .....	28,2	27,7	1,8	2,0	2,1	1,8
waarvan : douanen .....	8,3	7,1	0,6	0,7	0,6	0,6
accijnzen .....	18,7	20,4	1,1	1,2	1,3	1,2
bijzondere verbruikstaksen .....	0,9	...	...	...	0,1	...
III. Registratie .....	60,0	55,5	4,7	4,7	5,7	6,0
waarvan : registratie .....	6,0	4,7	0,4	0,5	0,5	0,4
erfenissen .....	2,6	2,6	0,2	0,2	0,3	0,2
zegel en gelijkgest. taksen .....	50,9	47,6	4,1	4,0	4,9	5,3
Totaal ...	148,7	139,0	9,7	9,8	11,3	11,3
Vershil t.o.v. de begrotingsramingen ...		+ 9,7		- 0,1		...

<sup>1</sup> Excl. de provinciale en gemeentelijke opcentiemen, de ontvangsten van de muntsaneringsbelastingen.

<sup>2</sup> Het op 1 januari 1964 aangevangen begrotingsjaar 1964 werd op 31 maart 1965 afgesloten.

<sup>3</sup> Incl. de gefinde of terugbetaalde bedragen betreffende de afgesloten dienstjaren en de belastingen van niet-verblijfhouders (kohieren).

N. B. — De termijn van invordering der directe belastingen is langer dan het kalenderjaar. Voor deze belastingen zijn de cijfers dus maar definitief na het afsluiten van het begrotingsjaar.

— De statistieken betreffende de stand van de Rijksschuld zijn opgenomen onder hoofdstuk XVI.

— Het *Belgisch Staatsblad* publiceert maandelijks volledige en omstandige gegevens over de fiscale ontvangsten.

**XI - 4. — BELASTINGONTYANGSTEN ZONDER ONDERSCHIED VAN BEGROTINGSJAAR <sup>1</sup>**

(miljarden franken)

Bron : Ministerie van Financiën.

Maandgemiddelden <sup>3</sup>	Directe belastingen <sup>2</sup>	Douanen en accijnzen	Registratierechten	Totaal	waarvan : voorafbetalingen op de bedrijfsbelasting
1957 .....	3,2	1,4	2,8	7,4	0,41
1958 .....	3,1	1,5	2,7	7,3	0,35
1959 .....	3,2	1,7	3,0	7,9	0,40
1960 .....	3,5	1,8	3,2	8,5	0,51
1961 .....	3,6	2,0	3,7	9,3	0,53
1962 .....	4,2	2,1	4,0	10,3	0,66
1963 .....	4,4	2,1	4,4	10,9	0,93
1964 .....	5,0	2,4	5,0	12,4	1,09
1965 .....	5,6	2,5	5,5	13,6	
1963 Eerste 9 maanden .....	4,7	2,1	4,2	11,0	1,18
1964 Eerste 3 maanden .....	5,2	2,3	4,9	12,4	0,71
Eerste 6 maanden .....	4,7	2,3	5,0	12,0	0,49
Eerste 9 maanden .....	5,4	2,3	4,9	12,6	1,39
1965 Eerste 3 maanden .....	5,7	2,2	5,1	13,0	0,86
Eerste 6 maanden .....	5,0	2,4	5,2	12,6	0,62
Eerste 9 maanden .....	5,9	2,4	5,2	13,5	1,60
1965 Februari .....	3,8	2,0	5,0	10,8	0,15
Maart .....	3,8	2,5	5,6	11,9	0,17
April .....	3,8	2,6	5,5	11,9	0,39
Mei .....	3,6	2,5	5,2	11,3	0,11
Juni .....	5,4	2,5	5,4	13,3	0,61
Juli .....	15,2	2,5	5,0	22,7	10,64
Augustus .....	4,0	2,3	4,6	10,9	0,04
September .....	4,1	2,7	5,7	12,5	0,02
Oktober .....	5,2	2,4	5,7	13,3	0,37
November .....	4,5	2,8	6,0	13,3	0,03
December .....	4,7	3,1	7,1	14,9	0,26
1966 Januari .....	11,0	2,6	5,7	19,3	2,70
Februari .....	4,4	2,5	5,7	12,6	

<sup>1</sup> Excl. de provinciale en gemeentelijke opcentiemen, de ontvangsten van de muntsaneringsbelastingen en de ontvangsten voor rekening van Kongo en Rwanda-Burundi.

<sup>2</sup> Incl. de bij voorbaat betaalde bedrijfsbelasting.

<sup>3</sup> Alleenlijk jaarlijkse en trimestriële cijfers.

**Bibliografische referenties :** *Tijdschrift voor Documentatie* (Ministerie van Financiën). — *Statistisch Jaarboek voor België*. — *Statistisch Tijdschrift van het N.I.S.* — *Belgisch Staatsblad* (zie noot 1, van tabel XI - 1). — *Tijdschrift voor Documentatie en Voorlichting* (N.B.B.) : XLe Jaargang, Deel II, nr 6, december 1965 en XLIIe Jaargang, Deel I, nr 1, januari 1966 : « Begrotingen voor 1965 en 1966 ».

**XI - 4. — BELASTINGONTVANGSTEN  
ZONDER ONDERSCHIED VAN BEGROTINGSJAAR**  
(miljarden franken)

TOTALE ONTVANGSTEN

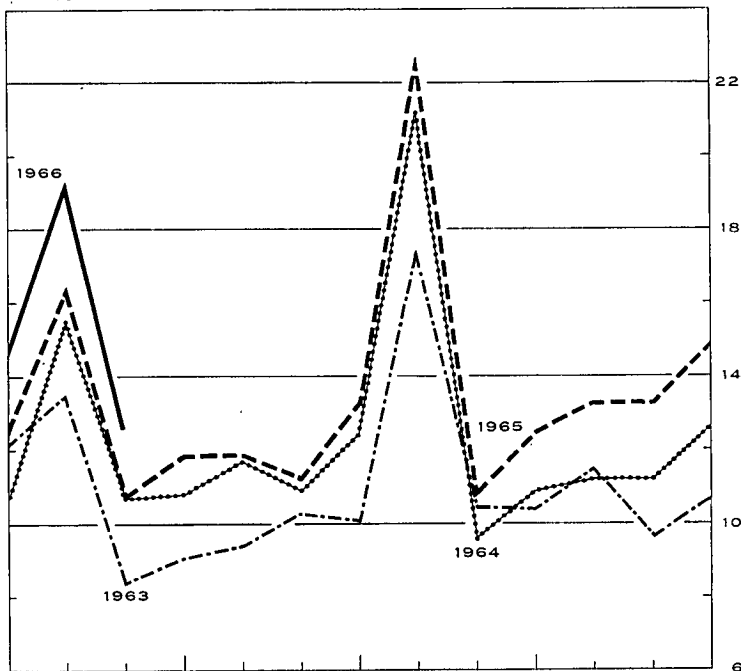
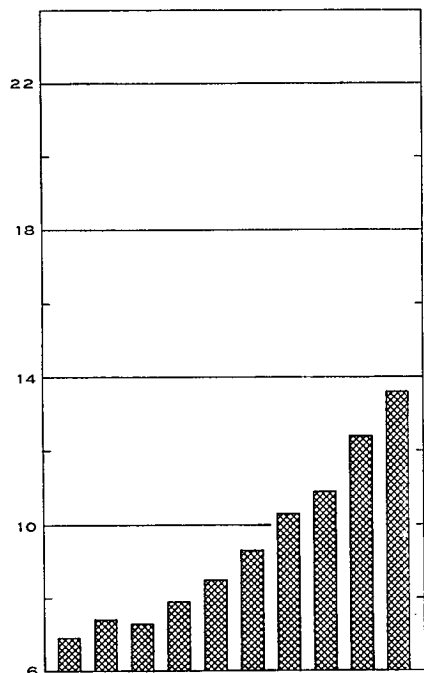

DIRECTE BELASTINGEN

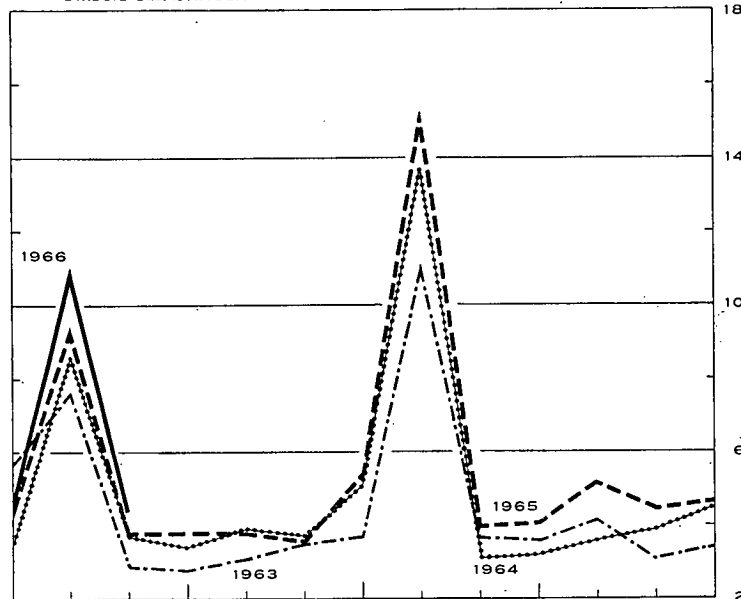
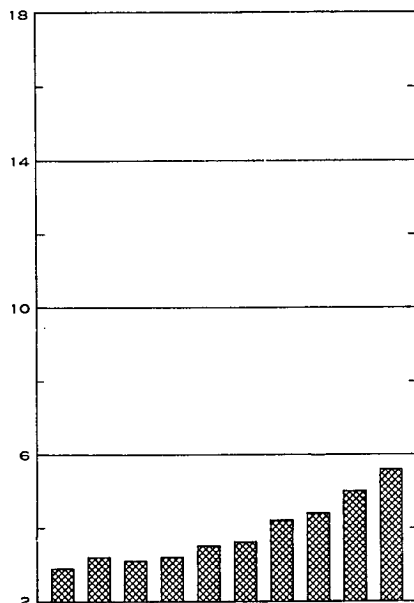

DOUANEN EN ACCIJZEN

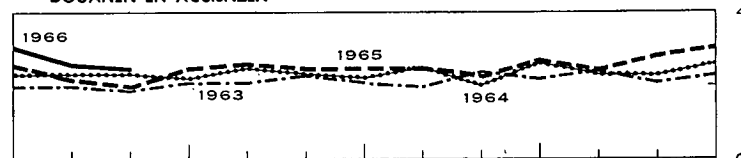
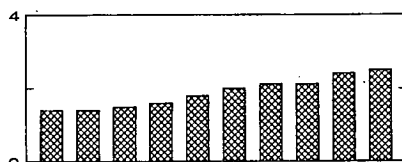

REGISTRATIETRECHTEN

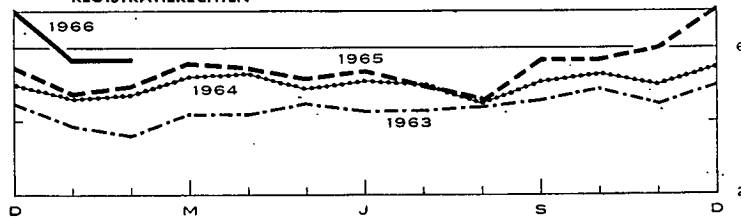
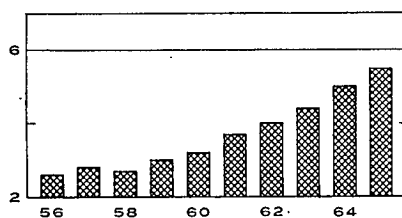

56

58

60

62

64

D

M

J

S

D





SCHULDEN PER SECTOR EN PER SOORT

	Financiële instellingen													
	Geldscheppende instellingen (7)							Rententonds (8)						
	Geld op zeer korte termijn	216,5	2,7	3,4	10,3	1,1	...	1,4	2,6	1,6	1,5	0,5	...	237,5
	Brutoverplichtingen tegenover het buitenland	—	—	—	—	—	35,3	—	—	—	—	—	...	4,6
	Deviezendeposito's van de ingezetenen	8,0	—	—	—	—	—	—	—	—	—	—	...	35,3
	Inlagen op spaarboekjes van de ingezetenen	16,3	—	—	—	—	—	—	—	—	—	—	...	8,0
	Termijndeposito's van de ingezetenen	27,2	—	—	—	—	—	—	—	—	0,1	—	...	16,3
	Verplichtingen niet elders vermeld	—	—	—	—	—	—	10,6	3,2	—	—	—	...	27,2
	Obligaties (incl. kasbons)	8,6	—	—	—	—	—	—	—	—	—	—	...	13,8
	Diversen	0,1	—	0,2	—	—	—	—	—	—	—	—	8,5	8,6
	(Aandelen en deelnemingen)	(6,1)	—	(0,2)	—	—	—	(0,5)	—	—	(0,1)	—	—	8,8
	<b>Totaal ...</b>	<b>276,7</b>	<b>2,7</b>	<b>3,6</b>	<b>10,3</b>	<b>1,1</b>	<b>35,3</b>	<b>12,0</b>	<b>5,8</b>	<b>2,1</b>	<b>1,6</b>	<b>0,5</b>	<b>8,5</b>	<b>360,2</b>
	Geld op zeer korte termijn	—	—	—	—	—	—	—	—	—	—	—	...	11,0
	Certificaten op korte termijn	—	—	—	—	—	—	11,0	—	—	—	—	...	—
	Verplichtingen in rek.-courant of voorschotrek	—	—	2,8	—	—	—	—	—	—	—	—	...	2,9
	Diversen	—	—	—	—	—	—	—	—	—	—	—	0,1	—
	<b>Totaal ...</b>	<b>—</b>	<b>—</b>	<b>2,8</b>	<b>—</b>	<b>—</b>	<b>—</b>	<b>11,0</b>	<b>—</b>	<b>—</b>	<b>—</b>	<b>—</b>	<b>0,1</b>	<b>13,9</b>
	Direct opvraagbare deposito's	2,8	—	—	—	0,7	—	—	—	—	0,1	0,2	...	3,8
	Inlagen op spaarboekjes	113,4	—	—	—	—	—	—	—	—	—	—	...	113,4
	Termijndeposito's	0,6	0,6	—	—	2,8	—	—	—	—	0,1	—	...	4,6
	Obligaties (incl. kasbons)	9,0	—	—	—	—	—	—	—	—	—	—	...	9,0
	Wiskundige reserves van de kapitalisatiemaatschappijen	0,4	—	—	—	—	—	—	—	—	—	—	...	0,5
	Diversen	4,3	—	—	—	—	—	0,2	—	0,1	—	—	1,9	6,5
	(Aandelen en deelnemingen)	(1,2)	—	—	—	—	—	—	—	—	—	—	—	(1,2)
	<b>Totaal ...</b>	<b>130,5</b>	<b>0,6</b>	<b>—</b>	<b>—</b>	<b>3,5</b>	<b>—</b>	<b>0,2</b>	<b>—</b>	<b>0,2</b>	<b>0,2</b>	<b>0,2</b>	<b>2,4</b>	<b>137,8</b>
	Reserves van de sociale verzekering	13,7	—	—	—	—	—	—	—	—	—	—	—	13,7
	Wiskundige reserves	128,4	—	—	—	—	—	—	—	—	—	—	—	128,4
	Diversen	0,2	—	0,1	—	0,1	—	—	—	—	—	—	0,5	0,9
	<b>Totaal ...</b>	<b>142,3</b>	<b>—</b>	<b>0,1</b>	<b>—</b>	<b>0,1</b>	<b>—</b>	<b>—</b>	<b>—</b>	<b>—</b>	<b>—</b>	<b>—</b>	<b>0,5</b>	<b>143,0</b>
	Direct opvraagbare deposito's	1,0	—	—	0,5	—	—	—	—	—	—	—	—	1,5
	Geld op zeer korte termijn	—	—	—	—	—	0,4	—	0,5	0,3	—	—	0,2	1,4
	Inlagen op spaarboekjes	3,8	—	—	—	—	—	—	—	—	—	—	—	3,8
	Termijndeposito's	1,5	0,4	—	2,5	—	—	—	—	—	—	—	—	4,3
	Verplichtingen in rek.-courant of voorschotrek	—	—	—	—	—	—	—	—	0,5	—	0,1	—	0,6
	Obligaties verkrijgbaar door elke belegger	62,6	0,1	—	0,1	1,5	2,0	6,7	0,5	8,9	13,9	0,3	—	96,7
	Obligaties niet verkrijgbaar door elke belegger	—	—	—	—	0,5	0,7	0,5	—	7,6	9,8	—	—	20,7
	Diversen	2,5	—	10,2	0,2	—	—	—	—	0,3	—	—	—	16,5
	(Aandelen en deelnemingen)	(0,1)	(...)	(0,7)	(0,7)	(...)	(...)	(0,1)	(—)	(...)	(...)	(...)	(...)	(1,7)
	<b>Totaal ...</b>	<b>71,4</b>	<b>0,5</b>	<b>10,2</b>	<b>3,2</b>	<b>2,0</b>	<b>3,1</b>	<b>7,3</b>	<b>0,9</b>	<b>17,6</b>	<b>23,7</b>	<b>0,4</b>	<b>5,3</b>	<b>145,6</b>
	Niet bepaalde sect. en samengingen	— 4,2	2,2	1,4	— 1,5	0,7	4,2	9,9	0,5	0,8	— 0,9	— 0,5	—	12,6
	<b>Totaal van de vorderingen</b>	<b>811,1</b>	<b>17,2</b>	<b>50,9</b>	<b>17,5</b>	<b>23,4</b>	<b>106,9</b>	<b>371,8</b>	<b>14,8</b>	<b>147,8</b>	<b>137,0</b>	<b>149,8</b>	<b>40,9</b>	<b>1.889,1</b>

Noot : Wegens de afrondingen zijn de totalen niet noodzakelijk gelijk aan de som van de posten.

1 Voor de jaren 1957 tot 1959, cf. Tijdschrift voor Documentatie en Voortichting, XXXVIIIe Jaargang, Deel I, nr 2, februari 1968; voor het jaar 1960, cf. hetzelfde Tijdschrift, XXXIXe Jaargang, Deel I, nr 8, maart 1964.

XII - 1b. — UITSTAANDE VORDERINGEN EN SCHULDEN OP 31 DECEMBER 1962

(miljarden franken)

(Voorlopige cijfers)

Bron : Nationale Bank van België.

		VORDERINGEN PER SECTOR EN PER SOORT												Totaal van de schulden (13) = (1) tot (12)			
		Niet-financiële nationale sectoren						Financiële instellingen									
		Bedrijven en particulieren (1)	Parastatale bedrijven (2)	Staat (Schatkist) (3)	Overheidssector niet elders vermeld (o.m. lagere overheid) (4)	Sociale verzekering (5)	Buitenland (6)	Geldschepende instellingen (7)	Rentenfonds (8)	Spaarkassen, hypotheek- en kapitaal- satsiemaatschappijen (9)	Inst. voor verzekering op het leven en tegen arbeids- ongevallen, pensioen- fondsen (10)	Niet-geld- scheppende openbare krediet- instellingen (11)	Niet bepaalde sectoren en aan- passingen (12)				
															(1)	(2)	(3)
Gegevens niet beschikbaar																	
... Nihil of beneden F 50 miljoen																	
— Niet gedane verrichting																	
SCHULDEN PER SECTOR EN PER SOORT	Niet-financiële nationale sectoren	Bedrijven en particulieren (1)	Accepten, handelspapier en promessen .....	0,1	—	—	—	—	...	35,5	—	3,0	—	2,8	8,4	49,8	
			Verplichtingen in rek.-courant of voorschotrek ..	—	—	—	—	—	—	—	35,6	—	0,1	—	0,1	...	35,8
			Obligaties .....	9,4	...	...	...	...	0,2	...	...	—	0,9	13,8	...	...	24,3
			Andere leningen op halflange en lange termijn .	12,1	0,1	—	—	—	—	...	...	—	85,7	29,0	82,3	...	209,2
			Diversen .....	3,8	1,1	1,6	0,1	12,9	—	...	...	—	2,2	3,0	0,6	...	25,3
	(Aandelen en deelnemingen) .....	(175,5)	(0,1)	(—)	—	(0,1)	—	(0,6)	(—)	(0,9)	(2,3)	(—)	(...)	(...)	(179,5)		
	Totaal ...	25,3	1,3	1,6	0,1	12,9	0,2	71,1	—	91,9	45,8	85,8	8,4	344,4			
	Parastatale bedrijven (2)	Geld op zeer korte termijn .....	—	...	—	...	...	...	...	0,5	...	...	...	...	0,5		
		Accepten, handelspapier en promessen .....	0,3	—	—	—	—	—	—	0,2	—	0,2	—	0,2	2,2		
		Verplichtingen in rek.-courant of voorschotrek ..	—	—	—	—	—	0,3	0,2	—	—	—	—	0,1	0,6		
Obligaties verkrijgbaar door elke belegger .....		15,0	0,2	...	...	...	4,3	2,0	0,6	3,3	4,8	0,4	0,1	30,8			
Obligaties niet verkrijgbaar door elke belegger .		...	0,3	...	0,1	...	0,7	1,2	...	0,6	4,5	...	— 0,1	7,2			
Andere leningen op halflange en lange termijn .	...	—	—	0,1	...	...	...	—	...	0,2	7,8	...	9,0				
Diversen .....	4,9	...	4,8	0,2	2,0	...	...	—	...	...	0,1	1,1	13,0				
(Aandelen en deelnemingen) .....	(0,8)	—	(14,2)	(4,6)	(...)	(...)	(...)	(—)	(0,1)	(...)	(0,1)	(0,9)	(20,7)				
Totaal ...	20,2	0,5	4,8	0,4	...	8,1	5,0	0,6	4,6	9,5	8,5	1,1	63,3				
Staat (Schatkist) (3)	Gelden van derden .....	3,0	...	—	1,3	...	...	...	0,1	...	0,3	6,1	45,5				
	Certificaten op korte termijn .....	...	0,7	—	1,2	...	18,9	22,3	2,2	6,2	0,1	11,0	62,6				
	Obligaties verkrijgbaar door elke belegger .....	107,6	2,3	—	1,5	1,1	11,3	36,5	5,3	33,3	34,4	8,3	243,2				
	Obligaties niet verkrijgbaar door elke belegger .	...	...	—	...	0,1	13,0	58,5	...	2,3	2,3	2,7	81,0				
	Diversen .....	...	0,7	—	...	0,7	8,9	...	...	0,1	0,2	0,1	...	10,7			
Totaal ...	110,6	3,7	—	4,0	1,9	52,1	151,9	7,5	42,0	37,0	22,4	9,9	443,0				
Overheidssector niet elders vermeld (o.m. lagere overheid) (4)	Geld op zeer korte termijn .....	—	...	—	...	...	...	...	...	...	...	...	...				
	Verplichtingen in rek.-courant of voorschotrek ..	—	...	—	...	...	...	...	...	...	...	...	...				
	Obligaties verkrijgbaar door elke belegger .....	15,4	0,6	...	0,2	...	0,5	0,4	0,7	1,3	6,5	1,0	0,1	26,6			
	Obligaties niet verkrijgbaar door elke belegger .	...	...	...	...	...	...	...	...	7,7	3,0	...	...	10,6			
	Andere leningen op halflange en lange termijn .	...	4,5	...	...	...	...	...	...	0,5	...	44,4	...	49,5			
Diversen .....	1,8	0,4	2,5	...	...	...	...	...	...	0,1	0,3	3,4	8,6				
Totaal ...	17,2	5,5	2,5	0,2	...	0,5	4,9	0,7	9,5	9,6	45,7	3,5	99,8				
Sociale verzekering (5)	Reserves van de sociale verzekering .....	14,6	—	—	—	—	—	—	—	—	—	—	14,6				
	Obligaties verkrijgbaar door elke belegger .....	...	...	...	...	...	0,3	...	...	0,1	...	...	0,3				
	Obligaties niet verkrijgbaar door elke belegger .	...	...	...	...	0,1	0,1	1,1	...	1,3	6,1	...	1,0	9,8			
	Diversen .....	3,0	...	2,7	...	1,7	...	...	...	...	0,5	...	1,9	9,8			
	Totaal ...	17,6	...	2,7	...	1,8	0,4	1,1	...	1,3	6,7	...	2,9	34,5			
Buitenland (6)	Geld op zeer korte termijn (Belgische franken) .	—	...	—	...	...	—	0,1	...	...	...	...	0,1				
	Accepten en handelspapier .....	—	—	—	—	—	—	6,6	—	0,7	—	1,4	0,3	9,0			
	Verplichtingen in rek.-courant of voorschotrek ..	—	—	—	—	—	—	4,3	—	0,3	—	—	—	4,6			
	Overige verplichtingen op korte termijn (incl. de goudvoorraad van de N.B.B.) .....	—	—	—	—	—	—	—	97,0	—	—	—	—	97,0			
	Obligaties .....	9,6	...	0,2	...	...	—	1,3	0,9	0,3	3,7	0,2	— 0,3	15,8			
	Verplichtingen van de internationale kredietinstel- lingen uit hoofde van de inschrijving van België	—	—	13,5	—	—	—	6,7	—	—	—	—	—	20,2			
	Diversen .....	—	1,4	7,9	—	—	—	—	—	—	—	0,3	—	9,7			
(Aandelen en deelnemingen) .....	—	(0,2)	(0,4)	—	—	—	(—)	(0,9)	(—)	(...)	(1,4)	(—)	2,9				
Totaal ...	9,6	1,4	21,6	—	—	—	116,0	0,9	1,3	3,7	1,9	(...)	156,4				

**SCHULDEN PER SECTOR EN PER SOORT**

**Financiële instellingen**

<b>Geldscheppende instellingen</b> (7)	Geld .....	231,8	2,7	3,5	11,1	1,2	—	...	1,9	1,5	0,8	...	254,5	
	Geld op zeer korte termijn .....	—	...	—	...	...	1,2	0,1	0,2	...	...	...	1,5	
	Brutoverplichtingen tegenover het buitenland ...	—	—	—	—	—	35,4	—	—	—	—	—	35,4	
	Deviezendeposito's van de ingezetenen .....	7,4	—	—	—	—	—	—	—	—	—	—	9,4	
	Inlagen op spaarboekjes van de ingezetenen .....	19,9	—	—	—	—	—	—	—	—	—	—	19,9	
	Termijndeposito's van de ingezetenen .....	28,5	—	—	...	—	—	—	—	0,1	—	—	28,6	
	Verplichtingen niet elders vermeld .....	—	—	...	—	—	—	10,7	...	—	—	...	10,7	
	Obligaties (incl. kasbons) .....	11,1	—	—	—	—	—	—	—	—	—	—	11,1	
	Diversen .....	0,1	...	0,2	...	...	—	—	...	...	...	...	9,7	
	(Aandelen en deelnemingen) .....	(7,2)	—	(0,2)	—	—	—	(0,5)	—	—	(0,1)	—	(8,0)	
	<b>Totaal ...</b>	<b>298,9</b>	<b>2,7</b>	<b>3,7</b>	<b>11,1</b>	<b>1,2</b>	<b>35,4</b>	<b>11,9</b>	<b>0,1</b>	<b>2,1</b>	<b>1,6</b>	<b>0,8</b>	<b>9,7</b>	<b>379,2</b>
	<b>Rentenfonds</b> (8)	Geld op zeer korte termijn .....	—	...	—	...	...	...	—	...	...	...	...	...
		Certificaten op korte termijn .....	—	—	—	...	...	6,4	—	—	—	—	—	6,4
		Verplichtingen in rek.-courant of voorschotrek. .	—	—	2,8	—	—	—	0,6	—	...	...	...	0,6
		Diversen .....	—	—	—	—	—	—	—	—	...	...	...	2,8
<b>Totaal ...</b>	<b>—</b>	<b>...</b>	<b>2,8</b>	<b>...</b>	<b>...</b>	<b>...</b>	<b>7,0</b>	<b>—</b>	<b>...</b>	<b>...</b>	<b>...</b>	<b>...</b>	<b>9,8</b>	
<b>Spaarkassen, hypotheek- en kapitalisatiemaatschappijen</b> (9)	Direct opvraagbare deposito's .....	3,5	...	...	...	0,6	—	—	...	0,2	0,6	...	4,9	
	Inlagen op spaarboekjes .....	126,7	...	—	—	—	—	—	...	...	...	...	126,7	
	Termijndeposito's .....	0,6	0,8	...	...	3,0	—	—	...	0,1	...	1,0	5,5	
	Obligaties (incl. kasbons) .....	10,7	—	—	—	—	—	—	—	—	—	—	10,7	
	Wiskundige reserves van de kapitalisatiemaatschappijen .....	0,5	—	—	—	—	—	—	—	—	—	—	0,5	
	Diversen .....	4,6	...	...	...	...	0,1	...	0,1	...	...	2,1	6,9	
	(Aandelen en deelnemingen) .....	(1,2)	—	—	—	—	—	—	—	—	—	—	(1,2)	
<b>Totaal ...</b>	<b>146,6</b>	<b>0,8</b>	<b>...</b>	<b>...</b>	<b>3,6</b>	<b>...</b>	<b>0,1</b>	<b>...</b>	<b>0,1</b>	<b>0,3</b>	<b>0,6</b>	<b>3,1</b>	<b>155,2</b>	
<b>Instellingen voor verzekering op het leven en tegen arbeidsong., pensioenfondsen</b> (10)	Reserves van de sociale verzekering .....	15,7	—	—	—	—	—	—	—	—	—	—	15,7	
	Wiskundige reserves .....	136,9	—	—	—	—	—	—	—	—	—	—	136,9	
	Diversen .....	0,2	...	...	...	0,1	...	...	...	0,1	...	1,1	1,5	
	<b>Totaal ...</b>	<b>152,8</b>	<b>...</b>	<b>...</b>	<b>...</b>	<b>0,1</b>	<b>...</b>	<b>...</b>	<b>...</b>	<b>...</b>	<b>0,1</b>	<b>...</b>	<b>1,1</b>	<b>154,1</b>
<b>Niet-geldscheppende openbare kredietinstellingen</b> (11)	Direct opvraagbare deposito's .....	1,2	...	...	0,3	...	...	—	...	...	...	...	1,5	
	Geld op zeer korte termijn .....	—	...	—	...	...	0,4	0,1	...	0,2	...	0,2	1,0	
	Inlagen op spaarboekjes .....	4,9	...	—	...	...	...	...	...	...	...	...	4,9	
	Termijndeposito's .....	1,2	0,3	...	2,5	...	...	—	...	...	...	...	4,0	
	Verplichtingen in rek.-courant of voorschotrek. .	...	...	—	...	...	0,4	—	0,6	...	0,2	...	1,2	
	Obligaties verkrijgbaar door elke belegger .....	68,8	0,2	...	0,1	1,1	1,4	8,9	0,3	7,2	17,8	0,2	...	106,0
	Obligaties niet verkrijgbaar door elke belegger .	...	...	...	...	0,7	0,7	0,7	...	3,0	15,6	...	1,7	22,4
	Diversen .....	3,4	...	10,4	0,1	...	2,3	0,2	—	0,3	...	...	4,1	20,8
	(Aandelen en deelnemingen) .....	(0,1)	(...)	(1,0)	(0,7)	(...)	(...)	(0,1)	(—)	(...)	(...)	(...)	(...)	(1,9)
	<b>Totaal ...</b>	<b>79,5</b>	<b>0,5</b>	<b>10,4</b>	<b>3,0</b>	<b>1,8</b>	<b>4,8</b>	<b>10,3</b>	<b>0,3</b>	<b>11,3</b>	<b>33,4</b>	<b>0,5</b>	<b>6,0</b>	<b>161,8</b>
<b>Niet bepaalde sect. en aansparingen</b> (12)	...	— 4,0	2,6	1,1	— 1,1	1,3	4,0	13,3	0,6	1,9	0,7	— 0,1	—	20,3
	<b>(18) = (1) tot (12)</b>	<b>874,3</b>	<b>19,0</b>	<b>51,2</b>	<b>17,7</b>	<b>24,6</b>	<b>105,5</b>	<b>392,6</b>	<b>10,7</b>	<b>166,0</b>	<b>148,4</b>	<b>166,1</b>	<b>45,7</b>	<b>2.021,8</b>

Noot : Wegens de afrondingen zijn de totalen niet noodzakelijk gelijk aan de som van de posten.

XII - 2. — BEWEGING VAN DE VORDERINGEN EN SCHULDEN IN 1962 <sup>1</sup>

(miljarden franken)

(Voorlopige cijfers)

Bron : Nationale Bank van België.

		VORDERINGEN PER SECTOR EN PER SOORT												Totaal van de schulden (18) = (1) tot (12)				
		Niet-financiële nationale sectoren						Buitenland	Financiële instellingen									
		Bedrijven en particulieren	Parastatale bedrijven	Staat (Schatkist)	Overheidssector niet elders vermeld (o.m. lagere overheid)	Sociale verzekering	Geldschepende instellingen		Rentenfonds	Spaarkassen, hypotheek- en kapitalisatiemaatschappijen	Inst. voor verzekering op het leven en tegen arbeidsongevallen, pensioenfondsen	Niet-geldschepende openbare kredietinstellingen	Niet bepaalde sectoren en aanpassingen					
															(1)	(2)	(3)	(4)
Gegevens niet beschikbaar																		
... Nihil of beneden F 50 miljoen																		
— Niet gedane verrichting																		
Niet-financiële nationale sectoren	Bedrijven en particulieren (1)	Accepten, handelspapier en promessen .....	+ 0,1	—	—	—	...	+ 6,1	—	+ 0,5	—	—	—	—	—	—	+ 6,1	
		Verplichtingen in rek.-courant of voorschotrek. .	—	—	—	—	...	+ 5,5	—	—	—	—	—	—	—	—	+ 5,5	
		Obligaties .....	+ 1,3	...	...	...	...	...	—	—	— 0,1	+ 0,5	...	...	...	...	+ 1,7	
		Andere leningen op halflange en lange termijn .	+ 1,7	...	...	...	...	...	—	—	+ 9,5	+ 2,6	+ 7,0	...	...	...	+ 20,8	
		Diversen .....	— 0,9	+ 0,1	...	...	+ 1,1	+ 5,6	—	—	+ 0,4	+ 0,1	—	...	...	...	+ 6,5	
		(Aandelen en deelnemingen) .....	(+ 6,1)	(...)	(...)	(...)	(...)	(+ 0,8)	+ 0,1	(—)	(+ 0,2)	(+ 0,1)	(—)	(...)	(...)	(...)	(+ 7,3)	
	Totaal ...	+ 2,1	+ 0,2	...	...	+ 1,1	+ 5,6	+ 11,6	—	+ 10,3	+ 3,3	+ 7,0	— 0,5	—	—	+ 40,7		
Niet-financiële nationale sectoren	Parastatale bedrijven (2)	Geld op zeer korte termijn .....	—	— 0,1	—	...	...	...	...	+ 0,5	...	...	...	...	...	...	+ 0,4	
		Accepten, handelspapier en promessen .....	+ 0,2	—	—	...	...	— 0,1	—	+ 0,1	—	—	— 0,3	...	...	...	...	
		Verplichtingen in rek.-courant of voorschotrek. .	—	—	—	...	...	+ 0,1	—	—	—	—	—	...	...	...	+ 0,1	
		Obligaties verkrijgbaar door elke belegger .....	+ 0,5	...	...	...	...	— 0,3	+ 0,5	...	+ 0,2	— 0,1	— 0,1	+ 0,1	...	...	+ 0,8	
		Obligaties niet verkrijgbaar door elke belegger .	...	...	...	...	...	+ 0,1	+ 0,2	...	— 0,2	+ 0,5	...	+ 0,1	...	...	+ 0,7	
		Andere leningen op halflange en lange termijn .	...	...	...	...	...	— 0,3	...	—	...	...	+ 0,8	— 0,1	...	...	+ 0,3	
	Diversen .....	+ 0,1	...	+ 0,3	...	...	...	...	...	...	...	...	+ 1,0	...	...	+ 1,6		
	(Aandelen en deelnemingen) .....	(+ 0,1)	—	(+ 0,4)	(+ 0,4)	(...)	+ 0,2	(...)	(—)	(+ 0,1)	(...)	(+ 0,1)	(...)	(...)	(...)	(+ 1,2)		
	Totaal ...	+ 0,8	— 0,1	+ 0,3	...	...	— 0,3	+ 0,7	...	+ 0,6	+ 0,4	+ 0,4	+ 1,1	...	...	+ 3,9		
Niet-financiële nationale sectoren	Staat (Schatkist) (3)	Gelden van derden .....	+ 0,9	...	—	+ 0,7	...	+ 3,5	...	+ 0,1	...	— 0,1	— 0,4	...	...	+ 4,7		
		Certificaten op korte termijn .....	...	+ 0,3	—	— 1,6	...	+ 0,2	— 9,3	+ 1,1	+ 1,9	— 0,5	— 3,8	+ 0,2	...	...	— 11,4	
		Obligaties verkrijgbaar door elke belegger .....	+ 2,1	+ 0,1	—	+ 0,1	...	+ 1,1	+ 6,0	+ 1,5	+ 4,8	— 0,9	+ 1,9	+ 0,2	...	...	+ 16,9	
		Obligaties niet verkrijgbaar door elke belegger .	...	...	—	...	...	— 2,5	+ 2,0	...	— 0,2	— 0,2	+ 2,2	+ 1,3	...	...	+ 2,1	
		Diversen .....	...	— 0,1	—	...	...	— 0,8	+ 0,2	...	...	...	...	...	...	...	— 0,7	
			Totaal ...	+ 3,0	+ 0,3	—	— 0,8	— 0,4	— 2,1	+ 2,4	+ 2,6	+ 6,6	— 1,6	+ 0,3	+ 1,3	...	...	+ 11,7
Niet-financiële nationale sectoren	Overheidssector niet elders vermeld (o.m. lagere overheid) (4)	Geld op zeer korte termijn .....	—	...	—	...	...	...	...	...	...	...	...	...	...	...	...	
		Verplichtingen in rek.-courant of voorschotrek. .	—	...	—	...	...	+ 1,1	—	...	...	...	...	...	...	...	+ 1,1	
		Obligaties verkrijgbaar door elke belegger .....	+ 0,1	+ 0,2	...	...	— 0,1	...	— 0,1	— 0,5	+ 0,2	+ 0,6	— 0,1	...	+ 0,2	...	+ 0,5	
		Obligaties niet verkrijgbaar door elke belegger .	...	...	...	...	...	...	...	...	+ 0,6	— 0,1	...	...	...	...	+ 0,5	
		Andere leningen op halflange en lange termijn .	...	+ 0,2	...	...	...	...	...	...	...	...	...	+ 4,5	...	...	+ 4,7	
		Diversen .....	+ 0,3	...	— 1,2	...	— 0,1	...	...	...	...	...	+ 0,1	+ 0,3	— 0,2	...	— 0,8	
	Totaal ...	+ 0,4	+ 0,4	— 1,2	...	— 0,2	...	+ 1,0	— 0,5	+ 0,8	+ 0,6	+ 4,7	...	...	...	+ 6,0		
Niet-financiële nationale sectoren	Sociale verzekering (5)	Reserves van de sociale verzekering .....	— 0,5	—	—	—	—	—	—	—	—	—	—	—	—	—	— 0,5	
		Obligaties verkrijgbaar door elke belegger .....	...	...	...	...	...	+ 0,3	...	...	...	+ 0,1	...	...	...	...	+ 0,3	
		Obligaties niet verkrijgbaar door elke belegger .	...	...	...	...	...	...	+ 0,1	...	...	+ 0,4	...	...	+ 0,1	...	+ 2,1	
		Diversen .....	+ 0,3	...	— 0,1	...	—	...	...	...	...	...	+ 0,2	...	...	...	+ 0,4	
			Totaal ...	— 0,2	...	— 0,1	...	+ 0,1	+ 0,3	+ 0,1	...	+ 0,4	+ 1,6	...	+ 0,1	...	...	+ 2,3
		Buitenland (6)	Geld op zeer korte termijn (Belgische franken) .	—	...	—	...	...	—	...	...	...	...	...	...	...	...	...
Accepten en handelspapier .....	—		...	—	...	...	—	+ 1,2	—	+ 0,2	—	—	—	—	—	+ 1,4		
Verplichtingen in rek.-courant of voorschotrek. .	—		...	—	...	...	—	+ 2,3	—	—	—	—	—	—	—	+ 2,3		
Overige verplichtingen op korte termijn (incl. de goudvoorraad van de N.B.B.) .....	—		...	—	...	...	—	+ 0,8	—	—	—	—	—	—	—	+ 0,8		
Obligaties .....	...		...	...	...	...	—	— 0,3	...	— 0,1	— 0,2	...	+ 0,2	...	...	— 0,5		
Verplichtingen van de internationale kredietinstellingen uit hoofde van de inschrijving van België	—		—	...	—	—	—	— 1,2	—	—	—	—	—	+ 1,2	...	...		
	Diversen .....	...	+ 0,3	...	...	...	—	—	...	...	— 0,1	...	...	...	+ 0,3			
	(Aandelen en deelnemingen) .....	(+ 5,5)	(+ 0,1)	(...)	...	...	(—)	(...)	(—)	(...)	(+ 0,1)	(...)	(...)	(...)	(+ 5,7)			

SCHULDEN PER SECTOR EN PER SOORT

		Financiële instellingen													
		(1)													
Geldscheppende instellingen (7)	Geld op zeer korte termijn	+15,3	...	+ 0,2	+ 0,8	+ 0,1	...	- 0,2	...	+ 0,3	...	+ 0,3	...	+ 17,1	
	Geld op zeer korte termijn	...	...	...	...	...	...	...	...	...	...	...	...	- 3,1	
	Brutoverplichtingen tegenover het buitenland	...	...	...	...	...	...	...	...	...	...	...	...	+ 0,1	
	Deviezendeposito's van de ingezetenen	- 0,5	...	...	...	...	...	...	...	...	...	...	...	- 0,5	
	Inlagen op spaarboekjes van de ingezetenen	+ 3,6	...	...	...	...	...	...	...	...	...	...	...	+ 3,6	
	Termijndeposito's van de ingezetenen	+ 1,3	...	...	...	...	...	...	...	...	...	...	...	+ 1,3	
	Verplichtingen niet elders vermeld	...	...	...	...	...	...	...	...	...	...	...	...	- 3,0	
	Obligaties (incl. kasbons)	+ 2,4	...	...	...	...	...	...	...	...	...	...	...	+ 2,4	
	Diversen	...	...	...	...	...	...	...	...	...	...	...	...	+ 1,2	
	(Aandelen en deelnemingen)	(+ 1,1)	...	(...)	...	...	...	...	(...)	...	(...)	...	...	(+ 1,1)	
Totaal ...	+22,1	...	+ 0,2	+ 0,8	+ 0,1	+ 0,1	...	- 5,7	...	...	+ 0,3	+ 1,2	+ 19,1		
Rentenfonds (8)	Geld op zeer korte termijn	-	...	-	...	...	...	- 4,5	-	...	...	...	...	- 4,5	
	Certificaten op korte termijn	-	-	-	...	...	...	+ 0,6	-	...	...	...	...	+ 0,6	
	Verplichtingen in rek.-courant of voorschotrek.	-	-	-	-	-	-	...	-	...	...	...	- 0,1		
	Diversen	-	-	-	-	-	-	...	-	...	...	...	- 0,1		
Totaal ...	-	...	-	...	...	...	- 3,9	-	...	...	...	- 0,1	- 4,0		
Spaar-kassen, hypotheek- en kapitalisatiemaatschappijen (9)	Direct opvraagbare deposito's	+ 0,7	...	...	...	- 0,1	...	...	-	...	...	+ 0,3	...	+ 1,0	
	Inlagen op spaarboekjes	+13,2	...	-	...	...	...	...	-	...	...	...	...	+ 13,2	
	Termijndeposito's	+ 0,1	+ 0,2	...	...	+ 0,2	...	...	-	...	...	...	+ 0,5	+ 1,0	
	Obligaties (incl. kasbons)	+ 1,7	...	...	...	...	...	...	-	...	...	...	...	+ 1,7	
	Wiskundige reserves van de kapitalisatiemaatschappijen	+ 0,1	-	-	-	-	-	-	-	-	-	-	...	+ 0,1	
	Diversen	+ 0,3	...	...	...	...	...	...	...	...	...	...	+ 0,2	+ 0,5	
	(Aandelen en deelnemingen)	(+ 0,1)	...	...	...	...	...	...	...	...	...	...	...	(+ 0,1)	
Totaal ...	+16,1	+ 0,2	...	...	+ 0,1	...	...	...	...	...	+ 0,3	+ 0,7	+ 17,4		
Instellingen voor verzekering op het leven en tegen arbeidsongevallen en pensioenfondsen (10)	Reserves van de sociale verzekering	+ 2,0	-	-	-	-	-	-	-	-	-	-	-	+ 2,0	
	Wiskundige reserves	+ 8,5	-	-	-	-	-	-	-	-	-	-	-	+ 8,5	
	Diversen	+ 0,1	...	- 0,1	...	...	...	...	...	...	+ 0,1	...	+ 0,5	+ 0,6	
Totaal ...	+10,6	...	- 0,1	...	...	...	...	...	...	...	+ 0,1	...	+ 0,5	+ 11,1	
Niet-geldscheppende openbare kredietinstellingen (11)	Direct opvraagbare deposito's	+ 0,1	...	...	- 0,1	...	...	...	-	...	...	...	...	...	
	Geld op zeer korte termijn	-	...	-	...	...	...	+ 0,1	- 0,4	- 0,1	...	...	...	- 0,4	
	Inlagen op spaarboekjes	+ 1,1	...	-	...	...	...	...	-	...	...	...	...	+ 1,1	
	Termijndeposito's	- 0,3	- 0,1	...	- 0,1	...	...	...	-	...	...	...	...	- 0,4	
	Verplichtingen in rek.-courant of voorschotrek.	...	...	...	...	...	...	+ 0,3	-	+ 0,1	...	+ 0,1	...	+ 0,5	
	Obligaties verkrijgbaar door elke belegger	+ 6,2	+ 0,1	...	...	- 0,4	- 0,5	+ 2,2	- 0,2	- 0,1	+ 2,1	...	...	+ 9,3	
	Obligaties niet verkrijgbaar door elke belegger	...	...	...	...	+ 0,2	...	+ 0,2	...	- 1,6	+ 2,9	...	...	+ 1,7	
	Diversen	+ 0,9	...	+ 0,2	- 0,1	...	...	...	-	...	...	...	...	+ 1,8	
(Aandelen en deelnemingen)	(...)	(...)	(+ 0,2)	(...)	(...)	(...)	(...)	(-)	(...)	(...)	(...)	(...)	(+ 0,2)		
Totaal ...	+ 8,0	...	+ 0,2	- 0,2	- 0,2	- 0,5	+ 2,8	- 0,6	- 1,6	+ 5,0	+ 0,1	+ 0,7	+ 13,7		
Niet bepaalde sect. en aanpassingen (12)		+ 0,2	+ 0,4	- 0,2	+ 0,4	+ 0,6	+ 1,1	+ 3,3	+ 0,1	+ 1,0	+ 1,6	+ 0,5	-	+ 8,9	
	Totaal van de vorderingen (1) tot (12)	+63,1	+ 1,7	- 0,9	+ 0,2	+ 1,2	+ 4,2	+20,8	- 4,1	+18,2	+10,8	+13,9	+ 6,0	+135,1	

Noot : Wegens de afrondingen zijn de totalen niet noodzakelijk gelijk aan de som van de posten.

1 Voor de jaren 1958, 1959 en 1960, cf. Tijdschrift voor Documentatie en Voorlichting, XXXVIIIe Jaargang, Deel I, nr 2, februari 1963; voor het jaar 1963, cf. hetzelfde Tijdschrift, XXXIXe Jaargang, Deel I, nr 8, maart 1964.

XII - 3a. — UITSTAANDE VORDERINGEN EN SCHULDEN OP 31 DECEMBER 1961

Totalen per sector

(miljarden franken)

(Voorlopige cijfers)

Bron : Nationale Bank van België.

----- Gegevens niet beschikbaar ... Nihil of beneden F 50 miljoen — Niet gedane verrichting	Bedrijven en particulieren	Parastatale bedrijven	Staat (Schatkist)	Overheidssector niet elders vermeld	Sociale verzekering	Niet-financiële nationale sectoren samen	Buitenland	Geldscheppende instellingen	Rentenfonds	Spaarkassen, hypotheek- en kapitalisatiemaatschappijen	Instellingen voor verzekering op het leven en tegen arbeidsongevallen, pensioenfondsen	Niet-geldscheppende openbare kredietinstellingen	Financiële instellingen samen	Niet bepaalde sectoren en aanpassingen	Totaal van de schulden
	(1)	(2)	(3)	(4)	(5)	(6) = (1) tot (5)	(7)	(8)	(9)	(10)	(11)	(12)	(13) = (8) tot (12)	(14)	(15) = (6) + (7) + (13) + (14)
1. Bedrijven en particulieren .....	23,2	1,1	1,5	0,2	11,8	37,8	0,2	59,5	—	81,6	42,6	78,8	262,5	8,8	309,3
2. Parastatale bedrijven .....	19,4	0,6	4,4	0,4	...	24,8	8,4	4,3	0,6	4,5	8,7	8,1	26,2	...	59,4
3. Staat (Schatkist) .....	107,6	3,3	—	4,8	2,3	118,0	55,1	149,7	4,9	35,4	38,6	19,7	248,3	8,7	430,1
4. Overheidssector niet elders vermeld .....	16,9	5,1	3,7	0,1	0,2	26,0	0,5	3,9	1,2	4,3	13,3	41,0	63,7	3,6	93,8
5. Sociale verzekering .....	17,7	...	2,8	...	1,7	22,2	0,1	0,9	...	0,1	5,3	...	6,3	2,8	31,4
6. Niet-financiële nationale sectoren samen .....	184,8	10,1	12,4	5,5	16,0	228,8	64,3	218,3	6,7	125,9	108,5	147,6	607,0	23,9	924,0
7. Buitenland .....	9,6	1,1	20,4	...	...	31,1	—	113,1	0,9	1,2	3,9	1,6	120,7	0,2	152,0
8. Geldscheppende instellingen .....	276,7	2,7	3,6	10,3	1,1	294,4	35,3	12,0	5,8	2,1	1,6	0,5	22,0	8,5	360,2
9. Rentenfonds .....	—	...	2,8	...	...	2,8	...	11,0	—	...	...	...	11,0	0,1	13,9
10. Spaarkassen, hypotheek- en kapitalisatiemaatschappijen .....	130,5	0,6	...	...	3,5	134,6	—	0,2	...	0,2	0,2	0,2	0,8	2,4	137,8
11. Instellingen voor verzekering op het leven en tegen arbeidsongevallen, pensioenfondsen .....	142,3	...	0,1	...	0,1	142,5	...	...	...	...	...	...	...	0,5	143,0
12. Niet-geldscheppende openbare kredietinstellingen .....	71,4	0,5	10,2	3,2	2,0	87,3	3,1	7,3	0,9	17,6	23,7	0,4	49,9	5,3	145,6
13. Financiële instellingen samen ...	620,9	3,8	16,7	13,5	6,7	661,6	38,4	30,5	6,7	19,9	25,5	1,1	83,7	16,8	800,5
14. Niet bepaalde sectoren en aanpassingen .....	— 4,2	2,2	1,4	— 1,5	0,7	— 1,4	4,2	9,9	0,5	0,8	— 0,9	— 0,5	9,8	—	12,6
15. Totaal van de schulden .....	811,1	17,2	50,9	17,5	23,4	920,1	106,9	371,8	14,8	147,8	137,0	149,8	821,2	40,9	1.889,1
16. Saldo van de vorderingen en schulden .....	+ 501,8	— 42,2	— 379,2	— 76,3	— 8,0	— 3,9	— 45,1	+ 11,6	+ 0,9	+ 10,0	— 6,0	+ 4,2	+ 20,7	+ 28,3	—

XII - 3b. — UITSTAANDE VORDERINGEN EN SCHULDEN OP 31 DECEMBER 1962

Totalen per sector

(miljarden franken)

(Voorlopige cijfers)

Bron : Nationale Bank van België.

----- Gegevens niet beschikbaar ... Nihil of beneden F 50 miljoen — Niet gedane verrichting	Bedrijven en particulieren	Parastatale bedrijven	Staat (Schatkist)	Overheids- sector niet elders vermeld	Sociale verzekering	Niet- financiële nationale sectoren samen	Buitenland	Geld- scheppende instellingen	Rentenfonds	Spaarkassen, hypotheek- en kapitali- satiemaat- schappijen	Instellingen voor verzekering op het leven en tegen arbeids- ongevallen, pensioen- fondsen	Niet-geld- scheppende openbare krediet- instellingen	Financiële instellingen samen	Niet bepaalde sectoren en aan- passingen	Totaal van de schulden
	(1)	(2)	(3)	(4)	(5)	(6) = (1) tot (5)	(7)	(8)	(9)	(10)	(11)	(12)	(13) = (8) tot (12)	(14)	(15) = (6) + (7) + (13) + (14)
1. Bedrijven en particulieren .....	25,3	1,3	1,6	0,1	12,9	41,2	0,2	71,1	—	91,9	45,8	85,8	294,6	8,4	344,4
2. Parastatale bedrijven .....	20,2	0,5	4,8	0,4	...	25,9	8,1	5,0	0,6	4,6	9,5	8,5	28,2	1,1	63,3
3. Staat (Schatkist) .....	110,6	3,7	—	4,0	1,9	120,2	52,1	151,9	7,5	42,0	37,0	22,4	260,8	9,9	443,0
4. Overheidssector niet elders ver- meld .....	17,2	5,5	2,5	0,2	...	25,4	0,5	4,9	0,7	9,5	9,6	45,7	70,4	3,5	99,8
5. Sociale verzekering .....	17,6	...	2,7	...	1,8	22,1	0,4	1,1	...	1,3	6,7	...	9,1	2,9	34,5
6. Niet-financiële nationale sectoren samen .....	190,9	11,0	11,6	4,7	16,6	234,8	61,3	234,0	8,8	149,3	108,6	162,4	663,1	25,8	985,0
7. Buitenland .....	9,6	1,4	21,6	...	...	32,6	—	116,0	0,9	1,3	3,7	1,9	123,8	...	156,4
8. Geldscheppende instellingen .....	298,9	2,7	3,7	11,1	1,2	317,6	35,4	11,9	0,1	2,1	1,6	0,8	16,5	9,7	379,2
9. Rentenfonds .....	—	...	2,8	...	...	2,8	...	7,0	—	...	...	...	7,0	...	9,8
10. Spaarkassen, hypotheek- en kapi- talisatiemaatschappijen .....	146,6	0,8	...	...	3,6	151,0	...	0,1	...	0,1	0,3	0,6	1,1	3,1	155,2
11. Instellingen voor verzekering op het leven en tegen arbeidsongeval- len, pensioenfondsen .....	152,8	...	...	...	0,1	152,9	...	...	...	...	0,1	...	0,1	1,1	154,1
12. Niet-geldscheppende openbare kre- dietinstellingen .....	79,5	0,5	10,4	3,0	1,8	95,2	4,8	10,3	0,3	11,3	33,4	0,5	55,8	6,0	161,8
13. Financiële instellingen samen ...	677,8	4,0	16,9	14,1	6,7	719,5	40,2	29,3	0,4	13,5	35,4	1,9	80,5	19,9	860,1
14. Niet bepaalde sectoren en aanpas- singen .....	— 4,0	2,6	1,1	— 1,1	1,3	— 0,1	4,0	13,3	0,6	1,9	0,7	— 0,1	16,4	—	20,3
15. Totaal van de schulden .....	874,3	19,0	51,2	17,7	24,6	986,8	105,5	392,6	10,7	166,0	148,4	166,1	883,8	45,7	2.021,8
16. Saldo van de vorderingen en schulden .....	+ 529,9	— 44,3	— 391,8	— 82,1	— 9,9	+ 1,8	— 50,9	+ 13,4	+ 0,9	+ 10,8	— 5,7	+ 4,3	+ 23,7	+ 25,4	—

XII - 4. — BEWEGING VAN DE VORDERINGEN EN SCHULDEN IN 1962

Totalen per sector

(miljarden franken)

(Voorlopige cijfers)

Bron : Nationale Bank van België.

----- Gegevens niet beschikbaar ... Nihil of beneden F 50 miljoen — Niet gedane verrichting	Bedrijven en particulieren	Parastatale bedrijven	Staat (Schatkist)	Overheids- sector niet elders vermeld	Sociale verzekering	Niet- financiële nationale sectoren samen	Buitenland	Geld- scheppende instellingen	Rentenfonds	Spaarkassen, hypotheek- en kapitali- satiemaats- chappijen	Instellingen voor verzekering op het leven en tegen arbeids- ongevallen, pensioen- fondsen	Niet-geld- scheppende openbare krediet- instellingen	Financiële instellingen samen	Niet bepaalde sectoren en aan- passingen	Totaal van de schulden
	(1)	(2)	(3)	(4)	(5)	(6) = (1) tot (5)	(7)	(8)	(9)	(10)	(11)	(12)	(13) = (8) tot (12)	(14)	(15) = (6) + (7) + (13) + (14)
1. Bedrijven en particulieren .....	+ 2,1	+ 0,2	...	...	+ 1,1	+ 3,4	+ 5,6	+ 11,6	—	+ 10,3	+ 3,3	+ 7,0	+ 32,2	— 0,5	+ 40,7
2. Parastatale bedrijven .....	+ 0,8	— 0,1	+ 0,3	...	...	+ 1,0	— 0,3	+ 0,7	...	+ 0,6	+ 0,4	+ 0,4	+ 2,1	+ 1,1	+ 3,9
3. Staat (Schatkist) .....	+ 3,0	+ 0,3	—	— 0,8	— 0,4	+ 2,1	— 2,1	+ 2,4	+ 2,6	+ 6,6	— 1,6	+ 0,3	+ 10,3	+ 1,3	+ 11,7
4. Overheidssector niet elders ver- meld .....	+ 0,4	+ 0,4	— 1,2	...	— 0,2	— 0,6	...	+ 1,0	— 0,5	+ 0,8	+ 0,6	+ 4,7	+ 6,6	...	+ 6,0
5. Sociale verzekering .....	— 0,2	...	— 0,1	...	+ 0,1	— 0,2	+ 0,3	+ 0,1	...	+ 0,4	+ 1,6	...	+ 2,1	+ 0,1	+ 2,3
6. Niet-financiële nationale sectoren samen .....	+ 6,1	+ 0,8	— 1,0	— 0,8	+ 0,6	+ 5,7	+ 3,5	+ 15,8	+ 2,1	+ 18,7	+ 4,3	+ 12,4	+ 53,3	+ 2,0	+ 64,6
7. Buitenland .....	...	+ 0,3	...	...	...	+ 0,3	—	+ 2,8	...	+ 0,1	— 0,2	+ 0,3	+ 3,0	+ 1,0	+ 4,3
8. Geldscheppende instellingen .....	+ 22,1	...	+ 0,2	+ 0,8	+ 0,1	+ 23,2	+ 0,1	...	— 5,6	...	...	+ 0,3	— 5,4	+ 1,2	+ 19,1
9. Rentenfonds .....	—	...	—	...	...	...	...	— 3,9	—	...	...	...	— 3,9	— 0,1	— 4,0
10. Spaarkassen, hypotheek- en kapi- talisatiemaatschappijen .....	+ 16,1	+ 0,2	...	...	+ 0,1	+ 16,4	-----	...	...	...	...	+ 0,3	+ 0,3	+ 0,7	+ 17,4
11. Instellingen voor verzekering op het leven en tegen arbeidsongeval- len, pensioenfondsen .....	+ 10,6	...	— 0,1	...	...	+ 10,5	...	...	...	...	+ 0,1	...	+ 0,1	+ 0,5	+ 11,1
12. Niet-geldscheppende openbare kre- dietinstellingen .....	+ 8,0	...	+ 0,2	— 0,2	— 0,2	+ 7,8	— 0,5	+ 2,8	— 0,6	— 1,6	+ 5,0	+ 0,1	+ 5,7	+ 0,7	+ 13,7
13. Financiële instellingen samen ...	+ 56,8	+ 0,2	+ 0,3	+ 0,6	...	+ 57,9	— 0,4	— 1,1	— 6,3	— 1,6	+ 5,1	+ 0,7	— 3,2	+ 3,0	+ 57,3
14. Niet bepaalde sectoren en aanpas- singen .....	+ 0,2	+ 0,4	— 0,2	+ 0,4	+ 0,6	+ 1,4	+ 1,1	+ 3,3	+ 0,1	+ 1,0	+ 1,6	+ 0,5	+ 6,5	—	+ 8,9
15. Totaal van de schulden .....	+ 63,1	+ 1,7	— 0,9	+ 0,2	+ 1,2	+ 65,3	+ 4,2	+ 20,8	— 4,1	+ 18,2	+ 10,8	+ 13,9	+ 59,6	+ 6,0	+ 135,1
16. Saldo van de vorderingen en schulden .....	+ 22,4	— 2,2	— 12,6	— 5,8	— 1,1	+ 0,7	— 0,1	+ 1,7	— 0,1	+ 0,8	— 0,3	+ 0,2	+ 2,3	— 2,9	—



**XIII. — GELDSCHEPPENDE INSTELLINGEN**  
**1. — GEZAMENLIJKE BALANSEN VAN DE GELDSCHEPPENDE INSTELLINGEN**

(miljarden franken)

Einde periode	Geldhoeveelheid	Quasi-monetaire liquiditeiten			Totaal van de geldhoeveelheid en van de quasi-monetaire liquiditeiten (5) = (1) tot (4)	Goudvoorraad en nettodeviesenpositie (6)	Vorderingen op de overheid				Discontokredieten, voorschotten en acceptkredieten aan bedrijven en particulieren		Obligatienleningen van de depositobanken (18)	Vorderingen en schulden tegenover niet-geldscheppende financiële instellingen (14)	Diversen 3 (15)
		In handen van de bedrijven en particulieren		In handen van de Schatkist (4)			Vorderingen op de Staat (7)	Netto-vorderingen op het Rentenfonds (8)	Vorderingen op de andere openbare besturen 2 (9)	Totaal (10) = (7) tot (9)	Gefinancierd door de geldscheppende instellingen (11)	pro memorie : gefinancierd door en buiten de geldscheppende instellingen (12)			
		Deposito's in Belgische franken 1 (2)	Deposito's in buitenlandse geldsoorten (3)												
1960 Maart .....	212,5	36,1	4,8	0,5	253,9	72,8	133,6	2,0	4,3	139,9	48,5	60,1	- 6,9	5,6	- 6,0
Juni .....	219,9	33,5	5,8	0,3	259,5	74,5	136,2	2,1	4,5	142,8	49,2	61,0	- 7,0	5,6	- 5,6
September .....	214,2	33,7	8,0	0,3	256,2 <sup>4</sup>	67,2	142,7	3,9	3,7	150,3	48,8	60,0	- 7,2	5,3	- 8,2
December .....	220,4	34,7	7,2	0,2	262,5 <sup>4</sup>	74,8	135,9	5,8	4,7	146,4	53,0	65,4	- 7,6	4,9	- 9,0
1961 Maart .....	222,6	37,5	7,9	0,1	268,1 <sup>4</sup>	73,3	143,6	4,0	4,2	151,8	51,4	64,5	- 7,9	5,4	- 5,9
Juni .....	226,8	38,0	7,9	0,1	272,8 <sup>4</sup>	68,2	149,3	4,1	4,7	158,1	54,1	67,3	- 8,2	6,1	- 5,5
September .....	228,6	41,1	8,4	...	278,1 <sup>4</sup>	70,9	154,3	3,4	4,2	161,9	54,6	69,7	- 8,4	6,3	- 7,2
December .....	237,4	43,6	8,0	...	289,0	77,8	147,4	5,2	6,1	158,7	61,2	75,2	- 8,6	6,8	- 6,9
1962 Maart .....	236,3	47,5	8,2	0,1	292,1	84,6	147,3	3,2	5,6	156,1	61,7	73,9	- 9,1	7,0	- 8,2
Juni .....	245,0	47,9	7,9	...	300,8	82,4	151,9	4,4	5,5	161,8	63,5	77,8	- 9,8	8,9	- 6,0
September .....	246,7	50,4	8,0	...	305,1	80,9	154,8	5,8	6,6	167,2	66,8	78,6	-10,4	9,0	- 8,4
December .....	254,5	48,5	7,4	...	310,4	80,5	149,0	7,0	7,7	163,7	72,9	86,7	-11,1	10,1	- 5,7
1963 Maart .....	262,6	50,7	7,4	0,1	320,8	83,8	159,8	7,2	6,0	173,0	74,5	88,6	-11,1	10,3	- 9,7
Juni 5 .....	273,2	51,3	8,3	...	332,8	84,4	164,5	7,5	6,4	178,4	78,7	92,5	-11,2	10,2	- 7,7
<i>Nieuwe reeks 5</i>															
Juni .....	272,3	51,3	8,2	...	331,8	83,2	167,3	7,5	5,0	179,8	77,7	89,4	-11,2	10,2	- 7,9
September .....	267,8	53,1	8,4	...	329,3	80,7	166,3	6,9	5,1	178,3	81,0	92,7	-11,3	10,1	- 9,5
December .....	279,0	55,0	9,1	...	343,1	79,2	171,2	7,4	5,8	184,4	89,9	100,9	-11,4	11,0	-10,0
1964 Maart .....	274,3	58,3	10,1	...	342,7	78,3	174,1	7,0	4,8	185,9	89,4	105,1	-11,2	10,5	-10,2
Juni .....	287,1	58,3	8,1	...	353,5	79,4	177,9	8,8	5,2	191,9	93,2	108,5	-11,3	10,5	-10,2
September .....	285,1	64,1	5,0	...	354,2	81,0	176,0	7,8	5,0	188,8	95,5	109,8	-11,3	11,3	-11,1
December .....	298,7	65,1	5,1	...	368,9	88,0	180,1	7,8	6,3	194,2	99,3	112,7	-11,4	10,8	-12,0
1965 Maart .....	294,2	70,6	4,5	...	369,3	87,0	179,6	6,8	7,3	193,7	99,6	113,0	-11,4	12,3	-11,9
Juni .....	310,6	71,1	5,1	...	386,8	92,4	186,0	7,1	7,7	200,8	103,4	117,6	-11,3	11,6	-10,1
September .....	307,9	74,8	3,9	...	386,6	v 90,4	v 189,9	4,2	v 7,1	v 201,2	107,9	120,9	-11,3	v 11,3	v -12,9
December .....	320,0	77,4	4,4	...	401,8	v 94,8	v 194,8	4,7	v 6,9	v 206,4	113,6	129,0	-11,4	v 11,5	v -13,1

1 Deze deposito's omvatten de termijndeposito's en de spaarboekjes.

2 Incl. de vorderingen op de pensioenfondsen.

3 Deze rubriek omvat voornamelijk het saldo van de verrichtingen op halflange en lange termijn van het Muntfonds, van de niet elders ingedeelde vorderingen of de schulden tegenover ingezetenen, de salderingsrekeningen, de verschillen tussen de vastleggingen en participaties eensdeels en de eigen middelen anderdeels. Zij omvat, daarenboven, tot 30 juni 1963 (oude reeks) het saldo van de verrichtingen op halflange en lange termijn van de N.K.B.K.

4 In beginsel zouden de deposito's van de Kongolese ingezetenen in de Belgische banken niet moeten opgenomen worden in de geldhoeveelheid en de quasi-monetaire liquiditeiten. De toepassing van dit beginsel stuit op statistische moeilijkheden. Zo waren tot einde juli 1960 de deposito's bij de Belgische banken van de Kongolese ingezetenen niet-bankiers in de geldhoeveelheid en de quasi-monetaire liquiditeiten begrepen; zij werden eruit verwijderd voor een bedrag van F 0,2 miljard in augustus en F 0,7 miljard in september, doch deze bedragen werden er nadien gedeeltelijk weder in opgenomen en wel ten belope van F 0,3 miljard in november-december 1960, en van aanvullende bedragen van F 0,2 miljard in januari-februari 1961, F 0,1 miljard in september 1961 en F 0,2 miljard in oktober 1961.

5 Voor de verklaring van de verschillen tussen de nieuwe en de oude reeks verwijzen wij de lezer naar het artikel « Geldscheppende instellingen — Herziening van sommige statistische gegevens (hoofdstuk XIII) » opgenomen in het Tijdschrift voor Documentatie en Voorlichting, XXXVIIIe jaargang, deel II, nr 3, september 1963, blz. 174-177.

N. B. — Voor de wijze van opstelling van deze tabel, zie Tijdschrift voor Documentatie en Voorlichting, XXIVe jaargang, deel II, nr 6, december 1949 — XXXe jaargang, deel II, nr 5, november 1955 — XXXIIIe jaargang, deel II, nr 5, november 1958 — XXXVIIIe jaargang, deel II, nr 3, september 1963.

— Voor de indeling van de « Geldhoeveelheid », zie tabel 4, hoofdstuk XIII.

— Voor de indeling van de « Goudvoorraad en nettodeviesenpositie », zie tabel 5, hoofdstuk XIII.

**XIII - 2. — DE BALANSEN VAN DE NATIONALE BANK VAN BELGIE,  
DE GELDSCHEPPENDE OPENBARE INSTELLINGEN EN DE DEPOSITOBANKEN**

a) - Nationale Bank van België — Activa — Driemaandelijke cijfers

(miljarden franken)

	31-3-61	30-6-61	30-9-61	31-12-61	31-3-62	30-6-62	30-9-62	31-12-62	31-3-63	30-6-63	30-9-63	31-12-63	31-3-64	30-6-64	30-9-64	31-12-64	31-3-65	30-6-65	30-9-65	31-12-65
<i>A. Vorderingen op het buitenland :</i>																				
1. Goud .....	56,6	53,7	58,3	62,4	64,9	66,8	67,1	68,3	68,6	68,6	68,4	68,6	68,8	69,6	69,7	72,5	74,2	78,1 <sup>4</sup>	77,7	77,9
2. I.M.F. — Deelneming .....	4,4	4,4	7,4	8,0	7,2	7,5	6,7	6,7	6,7	6,5	7,0	7,1	8,2	8,2	8,2	8,7	9,0	10,0	12,2	12,2
— Leningen <sup>1</sup> .....	—	—	—	—	—	—	—	—	—	—	—	—	—	—	—	1,5	1,5	3,4	3,4	3,4
3. Obligaties .....	0,1	0,1	0,1	0,1	0,1	0,1	0,1	0,1	0,1	0,1	0,1	0,1	0,1	0,1	0,1	0,1	0,1	0,1	0,1	0,1
4. Uitvoeraccepten in Belgische franken .....	0,9	2,7	1,2	2,4	0,3	2,3	0,8	3,8	3,0	3,1	3,8	4,1	3,0	4,7	4,4	4,3	1,8	6,2	2,8	6,6
5. Vordering op de E.B.U. <sup>2</sup> .....	3,1	2,4	0,7	0,4	0,4	0,3	0,3	0,3	0,2	0,2	0,1	0,1	0,1	0,1	0,1	0,1	...	...	...	...
6. Andere :																				
a) in deviezen <sup>3</sup> .....	15,5	19,9	19,3	20,4	18,2	13,4	14,3	12,8	17,8	19,5	19,6	21,5	20,9	19,8	22,0	27,0	25,9	21,9	23,2	21,9
b) in Belgische franken <sup>3</sup> .....	...	0,2	...	0,1	...	...	0,1	...	...	1,5	1,5	1,5	1,5	1,5	1,5	1,5	1,5	1,5	1,5	1,5
7. Statistische aanpassing .....	—	—	—	—	—	—	—	—	—	—	—	—	—	—	—	—	—	—	—	—
Totaal van de vorderingen op het buitenl.	80,6	83,4	87,0	93,8	91,1	90,4	89,4	92,0	96,4	99,5	100,5	103,0	102,6	104,0	106,0	115,7	114,0	121,2	120,9	123,6
<i>B. Vorderingen op de binnenlandse geldscheppende sector :</i>																				
1. Munten en biljetten .....	0,7	0,6	0,6	0,5	0,6	0,5	0,4	0,3	0,4	0,3	0,3	0,2	0,3	0,3	0,3	0,4	0,6	0,5	0,5	0,4
2. Andere :																				
a) op de Nationale Bank van België .....	—	—	—	—	—	—	—	—	—	—	—	—	—	—	—	—	—	—	—	—
b) op de openbare instellingen .....	...	...	...	...	...	...	...	...	0,1	0,1	0,2	...	...	...	...	...	...	...	...	...
c) op de depositobanken .....	...	0,1	...	...	...	...	...	1,3	0,3	0,2	1,5	0,3	...	0,1	...	0,2	...	...	...	...
<i>C. Vorderingen op de binnenlandse niet geldscheppende sector :</i>																				
1. Op de Staat :																				
a) op ten hoogste één jaar .....	8,4	7,2	9,7	6,5	6,4	8,1	9,9	5,2	8,8	9,9	8,2	9,3	9,6	9,8	10,0	9,8	9,9	9,9	9,9	9,0
b) op meer dan één jaar :																				
— oblig. verkrijgbaar door elke belegger .	2,2	2,3	2,3	2,3	2,3	2,3	2,3	2,3	2,3	2,3	2,3	2,3	2,3	2,4	2,4	2,4	2,5	2,4	2,5	2,5
— overige .....	34,0	34,0	34,0	34,0	34,0	34,0	34,0	34,0	34,0	34,0	34,0	34,0	34,0	34,0	34,0	34,0	34,0	34,0	34,0	34,0
2. Op de lagere overheid en de administratieve parastatale instellingen :																				
a) op ten hoogste één jaar .....	—	—	—	—	—	—	—	—	—	—	—	—	—	—	—	—	—	—	—	—
b) op meer dan één jaar :																				
— oblig. verkrijgbaar door elke belegger .	0,1	0,1	0,1	0,2	0,2	0,2	0,2	0,2	0,2	0,2	0,2	0,2	0,3	0,3	0,3	0,3	0,4	0,4	0,4	0,4
— overige .....	—	—	—	—	—	—	—	—	—	—	—	—	—	—	—	—	—	—	—	—
3. Op de bedrijven, particulieren en parastatale bedrijven :																				
a) accepten .....	...	...	...	0,2	...	...	...	2,7	0,1	...	0,5	1,7	...	0,9	0,6	0,1	...	0,2	...	2,7
b) handelspapier .....	2,8	2,1	1,7	2,5	2,0	1,7	1,7	3,6	2,4	2,5	1,5	3,5	3,0	3,2	2,8	2,6	2,4	2,1	2,1	2,9
c) voorschotten .....	...	...	...	...	...	...	...	...	...	...	...	...	...	...	...	...	...	...	...	...
d) obligaties :																				
— verkrijgbaar door elke belegger .....	...	...	...	...	...	...	...	...	...	...	...	...	...	...	...	...	...	...	...	...
— overige .....	—	—	—	—	—	—	—	—	—	—	—	—	—	—	—	—	—	—	—	—
4. Op het Rentenfonds : op ten hoogste één jaar .....	...	...	...	...	...	...	...	0,6	1,0	...	0,6	0,6	1,1	2,5	1,5	0,4	—	—	—	—
5. Op de parastatale kredietinstellingen :																				
a) op ten hoogste één jaar .....	...	...	...	...	...	...	...	0,6	0,3	...	...	0,8	...	...	1,8	...	2,0	0,5	0,2	...
b) op meer dan één jaar :																				
— oblig. verkrijgbaar door elke belegger .	...	...	...	...	...	...	...	...	...	...	...	...	...	...	...	...	...	...	...	...
— overige .....	—	—	—	—	—	—	—	—	—	—	—	—	—	—	—	—	—	—	—	—
D. Andere .....	25,6	26,6	28,6	28,6	27,0	23,6	22,6	19,9	28,2	33,4	34,4	36,4	35,4	36,6	38,7	40,2	38,3	39,8	37,0	36,3
<b>TOTAAL DER ACTIVA ...</b>	<b>154,4</b>	<b>156,4</b>	<b>164,0</b>	<b>168,6</b>	<b>163,6</b>	<b>160,8</b>	<b>160,5</b>	<b>162,7</b>	<b>174,5</b>	<b>182,4</b>	<b>184,2</b>	<b>192,3</b>	<b>188,6</b>	<b>194,1</b>	<b>198,4</b>	<b>206,1</b>	<b>204,1</b>	<b>211,0</b>	<b>207,5</b>	<b>211,8</b>

<sup>1</sup> Speciale bons van de Belgische Schatkist (wet van 4-1-1963 - overeenkomst d.d. 1-2-1963).

<sup>2</sup> Bilateraal gemaakte vorderingen op de debiteurlanden, bij de vereffening van de E.B.U.

<sup>3</sup> Voor de data vóór 30 juni 1963 hebben de bedragen opgenomen in de rubriek « 6a) in buitenlandse valuta's » uitsluitend betrekking op de convertibele vreemde geldsoorten, terwijl die van rubriek « 6b) in Belgische franken » niet enkel betrekking hebben op de Belgische franken doch ook op de niet-convertibele buitenlandse valuta's. Deze laatste vertegenwoordigen slechts geringe bedragen.

<sup>4</sup> Met inbegrip van F. 1 miljard goud in rekening bij een buitenlandse correspondent.

a) - Nationale Bank van België — Passiva — Driemaandelijke cijfers

(miljarden franken)

	31-3-61	30-6-61	30-9-61	31-12-61	31-3-62	30-6-62	30-9-62	31-12-62	31-3-63	30-6-63	30-9-63	31-12-63	31-3-64	30-6-64	30-9-64	31-12-64	31-3-65	30-6-65	30-9-65	31-12-65
<i>A. Verplichtingen aan het buitenland :</i>																				
1. I.M.F. ....	0,2	0,2	0,2	0,2	0,2	0,2	0,2	0,2	0,2	0,2	0,2	0,2	0,2	0,2	0,2	0,2	0,2	0,2	0,2	0,2
2. E.B.U. ....	—	—	—	—	—	—	—	—	—	—	—	—	—	—	—	—	—	—	—	—
3. Andere :																				
a) in deviezen .....	...	...	...	...	...	...	...	...	...	...	...	...	...	...	...	...	...	...	...	...
b) in Belgische franken <sup>1</sup> .....	0,6	0,5	0,8	0,9	0,4	0,6	0,5	0,8	0,8	0,6	0,8	0,6	0,6	0,6	0,6	0,7	0,5	0,6	0,7	0,7
4. Statistische aanpassing .....	—	—	—	—	—	—	—	—	—	—	—	—	—	—	—	—	—	—	—	—
Totaal der verplichtingen aan het buitenland	0,8	0,7	1,0	1,1	0,6	0,8	0,7	1,0	1,0	0,8	1,0	0,8	0,8	0,8	0,8	0,9	0,7	0,8	0,9	0,9
<i>B. Verplichtingen aan de binnenlandse geldscheppende sector :</i>																				
1. Munten en biljetten <sup>2</sup> .....	2,2	2,1	2,1	2,4	2,3	2,4	2,3	2,6	2,5	2,5	2,6	2,8	3,2	3,0	2,9	3,0	3,1	3,3	3,3	3,5
2. Andere :																				
a) aan de Nationale Bank van België .....	—	—	—	—	—	—	—	—	—	—	—	—	—	—	—	—	—	—	—	—
b) aan de openbare instellingen .....	...	...	...	...	...	...	...	...	...	...	...	...	...	...	...	...	...	...	...	...
c) aan de depositobanken :																				
— monetaire reserve .....	—	—	—	—	—	—	—	—	—	—	—	—	—	—	1,2	1,2	1,3	1,4	—	—
— andere .....	1,8	0,2	0,4	4,0	2,5	0,1	0,1	1,6	2,2	0,1	0,1	2,3	1,4	0,1	0,1	0,7	2,1	0,1	0,1	1,4
<i>C. Verplichtingen aan de binnenlandse niet geldscheppende sector :</i>																				
1. Chartaal geld <sup>3</sup> .....	120,4	122,6	123,8	126,7	125,5	129,7	131,0	135,9	138,0	143,8	144,1	147,7	145,4	150,9	152,1	157,3	155,1	162,5	162,7	166,8
2. Giraal geld :																				
a) aangehouden door de bedrijven en particulieren <sup>4</sup> .....	0,5	0,4	0,4	0,6	0,4	0,4	0,4	0,5	0,3	0,3	0,3	0,5	0,5	0,4	0,4	0,6	0,5	0,3	0,4	0,4
b) aangehouden door de overheid .....	—	—	—	—	—	—	—	—	—	—	—	—	—	—	—	—	—	—	—	—
3. Quasi-monetaire liquiditeiten :																				
a) aangehouden door de bedrijven en particulieren .....																				
— deposito's in Belgische franken op meer dan één maand .....	—	—	—	—	—	—	—	—	—	—	—	—	—	—	—	—	—	—	—	—
— deposito's in Belgische franken op depositoboekjes .....	—	—	—	—	—	—	—	—	—	—	—	—	—	—	—	—	—	—	—	—
— deposito's in deviezen .....	—	—	—	—	—	—	—	—	—	—	—	—	—	—	—	—	—	—	—	—
b) aangehouden door de Schatkist .....	0,2	0,2	0,1	...	0,1	...	...	...	...	...	...	...	...	...	...	...	...	...	...	...
4. Obligatieleningen .....	—	—	—	—	—	—	—	—	—	—	—	—	—	—	—	—	—	—	—	—
5. Andere :																				
a) tegenover het Rentenfonds .....	1,6	1,9	6,4	3,2	3,2	2,1	1,7	...	...	...	...	...	...	...	...	...	—	—	—	—
b) tegenover de parastatale kredietinstellingen .....	—	—	—	—	—	—	—	—	—	—	—	—	—	—	—	—	—	—	—	—
c) tegenover de Schatkist .....	—	—	—	—	—	—	—	—	—	—	—	—	—	—	—	—	—	—	—	—
D. Andere .....	26,9	28,3	29,8	30,6	29,0	25,3	24,3	21,1	30,5	34,9	36,1	38,2	37,3	38,9	40,9	42,4	41,3	42,6	40,1	38,8
TOTAAL DER PASSIVA ...	154,4	156,4	164,0	168,6	163,6	160,8	160,5	162,7	174,5	182,4	184,2	192,3	188,6	194,1	198,4	206,1	204,1	211,0	207,5	211,8

<sup>1</sup> Incl. de verplichtingen in Belgische franken aan de andere internationale instellingen dan het I.M.F. en de E.B.U.

<sup>2</sup> Incl. de munten en biljetten van de Schatkist aangehouden door de andere geldscheppende instellingen dan de Nationale Bank.

<sup>3</sup> De cijfers van deze rubriek zijn onderschat voor het bedrag van munten en biljetten van de Schatkist aangehouden door de andere geldscheppende instellingen dan de Nationale Bank.

<sup>4</sup> Incl. de direct opeisbare goederen van de parastatale instellingen behalve dit van het Rentenfonds hetwelk onder C5a voorkomt.

a) - Nationale Bank van België — Activa — Maandelijks cijfers

(miljarden franken)

	31-7-64	31-8-64	30-9-64	31-10-64	30-11-64	31-12-64	31-1-65	28-2-65	31-3-65	30-4-65	31-5-65	30-6-65	31-7-65	31-8-65	30-9-65	31-10-65	30-11-65	31-12-65	31-1-66	28-2-66	
<i>A. Vorderingen op het buitenland :</i>																					
1. Goud .....	69,7	69,7	69,7	70,2	71,7	72,5	73,1	73,6	74,2	74,5	76,6	78,1 <sup>3</sup>	78,2 <sup>3</sup>	78,6 <sup>3</sup>	77,7	77,9	77,9	77,9	77,9	77,9	
2. I.M.F. — Deelneming .....	8,2	8,2	8,2	8,2	8,2	8,7	9,0	9,0	9,0	9,1	10,0	10,0	12,2	12,2	12,2	12,2	12,2	12,2	12,5	12,5	
— Leningen <sup>1</sup> .....	—	—	—	—	—	1,5	1,5	1,5	1,5	1,5	3,4	3,4	3,4	3,4	3,4	3,4	3,4	3,4	3,4	3,4	
3. Obligaties .....	0,1	0,1	0,1	0,1	0,1	0,1	0,1	0,1	0,1	0,1	0,1	0,1	0,1	0,1	0,1	0,1	0,1	0,1	0,1	0,1	
4. Uitvoeraccepten in Belgische franken .....	4,8	2,5	4,4	4,3	1,4	4,3	1,4	...	1,8	1,5	3,4	6,2	5,5	2,5	2,8	5,3	3,3	6,6	5,4	4,7	
5. Vordering op de E.B.U. <sup>2</sup> .....	0,1	0,1	0,1	0,1	0,1	0,1	0,1	0,1	...	...	...	...	...	...	...	...	...	...	...	...	
6. Andere :																					
a) in deviezen .....	20,1	21,1	22,0	23,3	25,9	27,0	26,9	26,7	25,9	26,8	23,9	21,9	22,3	22,8	23,2	22,6	22,6	21,9	20,5	19,4	
b) in Belgische franken .....	1,5	1,5	1,5	1,5	1,5	1,5	1,5	1,5	1,5	1,5	1,6	1,5	1,5	1,5	1,5	1,5	1,5	1,5	1,5	1,5	
7. Statistische aanpassing .....	—	—	—	—	—	—	—	—	—	—	—	—	—	—	—	—	—	—	—	—	
Totaal van de vorderingen op het buitenl.	104,5	103,2	106,0	107,7	108,9	115,7	113,6	112,5	114,0	115,0	119,0	121,2	123,2	121,1	120,9	123,0	121,0	123,6	121,3	119,5	
<i>B. Vorderingen op de binnenl. geldschep. sector :</i>																					
1. Munten en biljetten .....	0,3	0,3	0,3	0,3	0,3	0,4	0,6	0,6	0,6	0,6	0,6	0,5	0,5	0,5	0,5	0,5	0,5	0,4	0,5	0,6	
2. Andere :																					
a) op de Nationale Bank van België .....	—	—	—	—	—	—	—	—	—	—	—	—	—	—	—	—	—	—	—	—	
b) op de openbare instellingen .....	...	...	...	...	...	...	...	...	...	...	...	...	...	...	...	0,1	...	...	...	...	
c) op de depositobanken .....	...	0,4	...	...	...	0,2	0,4	...	...	...	...	...	...	...	...	0,1	...	...	...	...	
<i>C. Vorderingen op de binnenlandse niet-geldscheppende sector :</i>																					
1. Op de Staat :																					
a) op ten hoogste één jaar .....	8,9	10,0	10,0	9,7	9,9	9,8	7,2	9,7	9,9	9,9	9,9	9,9	9,3	9,8	9,9	7,3	10,0	9,0	9,3	10,0	
b) op meer dan één jaar :																					
— oblig. verkrijgbaar door elke belegger ..	2,4	2,4	2,4	2,4	2,4	2,4	2,5	2,5	2,5	2,5	2,5	2,4	2,5	2,5	2,5	2,5	2,5	2,5	2,6	2,6	
— overige .....	34,0	34,0	34,0	34,0	34,0	34,0	34,0	34,0	34,0	34,0	34,0	34,0	34,0	34,0	34,0	34,0	34,0	34,0	34,0	34,0	
2. Op de lagere overheid en de administratieve parastatale instellingen :																					
a) op ten hoogste één jaar .....	—	—	—	—	—	—	—	—	—	—	—	—	—	—	—	—	—	—	—	—	
b) op meer dan één jaar :																					
— oblig. verkrijgbaar door elke belegger ..	0,3	0,3	0,3	0,3	0,3	0,3	0,3	0,3	0,4	0,3	0,3	0,4	0,3	0,3	0,4	0,3	0,3	0,4	0,4	0,4	
— overige .....	—	—	—	—	—	—	—	—	—	—	—	—	—	—	—	—	—	—	—	—	
3. Op de bedrijven, particulieren en parastatale bedrijven :																					
a) accepten .....	0,8	0,7	0,6	0,3	0,1	0,1	...	...	...	...	...	0,2	...	...	...	0,5	...	2,7	0,8	0,3	
b) handelspapier .....	6,3	4,6	2,8	2,3	2,1	2,6	2,9	2,8	2,4	2,3	2,2	2,1	2,4	2,1	2,1	2,0	1,9	2,9	2,5	2,9	
c) voorschotten .....	...	...	...	...	...	...	...	...	...	...	...	...	0,1	...	...	0,1	...	...	...	...	
d) obligaties :																					
— verkrijgbaar door elke belegger .....	...	...	...	...	...	...	...	...	...	...	...	...	...	...	...	...	...	...	...	...	
— overige .....	—	—	—	—	—	—	—	—	—	—	—	—	—	—	—	—	—	—	—	—	
4. Op het Rentenfonds : op ten hoogste één jaar .....	1,9	3,4	1,5	1,3	0,4	0,4	—	—	—	—	—	—	—	—	—	—	—	—	—	—	
5. Op de parastatale kredietinstellingen :																					
a) op ten hoogste één jaar .....	...	0,5	1,8	2,5	2,5	...	0,8	1,7	2,0	2,5	0,5	0,5	...	0,2	0,2	0,3	...	...	...	...	
b) op meer dan één jaar :																					
— oblig. verkrijgbaar door elke belegger ..	...	...	...	...	...	...	...	...	...	...	...	...	...	...	...	...	...	...	...	...	
— overige .....	—	—	—	—	—	—	—	—	—	—	—	—	—	—	—	—	—	—	—	—	
D. Andere .....	35,5	38,3	38,7	38,0	38,8	40,2	38,8	39,2	38,3	39,1	37,5	39,8	37,8	39,2	37,0	36,8	37,1	36,3	35,2	34,4	
TOTAAL DER ACTIVA ...	194,9	198,1	198,4	198,3	199,7	206,1	201,1	203,3	204,1	206,2	206,5	211,0	210,1	209,7	207,5	207,5	207,3	211,8	206,6	204,7	

<sup>1</sup> Speciale bons van de Belgische Schatkist (wet van 4-1-1963 - overeenkomst d.d. 1-2-1968).

<sup>2</sup> Bilateraal gemaakte vorderingen op de debiteurlanden, bij de vereffening van de E.B.U.

<sup>3</sup> Met inbegrip van F. 1 miljard goud in rekening bij een buitenlandse correspondent.

## a) - Nationale Bank van België — Passiva — Maandelijks cijfers

(miljarden franken)

	31-7-64	31-8-64	30-9-64	31-10-64	30-11-64	31-12-64	31-1-65	28-2-65	31-3-65	30-4-65	31-5-65	30-6-65	31-7-65	31-8-65	30-9-65	31-10-65	30-11-65	31-12-65	31-1-66	28-2-66	
<b>A. Verplichtingen aan he' buitenland :</b>																					
1. I.M.F. ....	0,2	0,2	0,2	0,2	0,2	0,2	0,2	0,2	0,2	0,2	0,2	0,2	0,2	0,2	0,2	0,2	0,2	0,2	0,2	0,2	
2. E.B.U. ....	—	—	—	—	—	—	—	—	—	—	—	—	—	—	—	—	—	—	—	—	
3. Andere :																					
a) in deviezen .....	...	...	...	...	...	...	...	...	...	...	...	...	...	...	...	...	...	...	...	...	
b) in Belgische franken <sup>1</sup> .....	0,6	0,6	0,6	0,6	0,6	0,7	0,7	0,7	0,5	0,5	0,5	0,6	0,7	0,7	0,7	0,8	0,7	0,7	0,7	0,6	
4. Statistische aanpassing .....	—	—	—	—	—	—	—	—	—	—	—	—	—	—	—	—	—	—	—	—	
Totaal der verplichtingen aan het buitenland	0,8	0,8	0,8	0,8	0,8	0,9	0,9	0,9	0,7	0,7	0,7	0,8	0,9	0,9	0,9	1,0	0,9	0,9	0,9	0,8	
<b>B. Verplichtingen aan de binnenlandse geldscheppende sector :</b>																					
1. Munten en biljetten <sup>2</sup> .....	2,8	2,8	2,9	2,7	3,0	3,0	2,9	2,8	3,1	2,8	3,3	3,3	3,2	3,1	3,3	3,0	3,4	3,5	3,4	3,4	
2. Andere :																					
a) aan de Nationale Bank van België .....	—	—	—	—	—	—	—	—	—	—	—	—	—	—	—	—	—	—	—	—	
b) aan de openbare instellingen .....	...	...	...	...	...	...	...	...	...	...	...	...	...	...	...	...	...	...	...	...	
c) aan de depositobanken																					
— monetaire reserve .....	—	1,1	1,2	1,2	1,2	1,2	1,3	1,3	1,3	1,4	1,4	1,4	—	—	—	—	—	—	—	—	
— andere .....	0,1	0,1	0,1	0,1	0,1	0,7	0,1	0,1	2,1	0,1	0,1	0,1	...	0,1	0,1	...	0,1	1,4	0,1	0,1	
<b>C. Verplichtingen aan de binnenlandse niet-geldscheppende sector :</b>																					
1. Chartaal geld <sup>3</sup> .....	153,0	152,3	152,1	153,1	152,8	157,3	153,9	154,9	155,1	158,5	160,2	162,5	164,6	162,3	162,7	164,0	162,7	166,8	163,5	163,2	
2. Giraal geld :																					
a) aangehouden door de bedrijven en particulieren <sup>4</sup> .....	0,4	0,3	0,4	0,3	0,3	0,6	0,5	0,4	0,5	0,3	0,4	0,3	0,3	0,4	0,4	0,3	0,4	0,4	0,3	0,3	
b) aangehouden door de overheid .....	—	—	—	—	—	—	—	—	—	—	—	—	—	—	—	—	—	—	—	—	
3. Quasi-monetaire liquiditeiten :																					
a) aangehouden door de bedrijven en particulieren																					
— deposito's in Belgische franken op meer dan één maand .....	—	—	—	—	—	—	—	—	—	—	—	—	—	—	—	—	—	—	—	—	
— deposito's in Belgische franken op depositoboekjes .....	—	—	—	—	—	—	—	—	—	—	—	—	—	—	—	—	—	—	—	—	
— deposito's in deviezen .....	—	—	—	—	—	—	—	—	—	—	—	—	—	—	—	—	—	—	—	—	
b) aangehouden door de Schatkist .....	...	...	...	...	...	...	...	...	...	...	...	...	...	...	...	...	...	...	...	...	
4. Obligatieleningen .....	—	—	—	—	—	—	—	—	—	—	—	—	—	—	—	—	—	—	—	—	
5. Andere :																					
a) tegenover het Rentenfonds .....	...	...	...	...	...	...	—	—	—	—	—	—	—	—	—	—	—	—	—	—	
b) tegenover de parastatale kredietinstellingen .....	—	—	—	—	—	—	—	—	—	—	—	—	—	—	—	—	—	—	—	—	
c) tegenover de Schatkist .....	—	—	—	—	—	—	—	—	—	—	—	—	—	—	—	—	—	—	—	—	
D. Andere .....	37,8	40,7	40,9	40,6	41,5	42,4	41,5	42,9	41,3	42,4	40,4	42,6	41,1	42,9	40,1	39,2	39,8	38,8	38,4	36,9	
TOTAAL DER PASSIVA ...	194,9	198,1	198,4	198,8	199,7	206,1	201,1	203,3	204,1	206,2	206,5	211,0	210,1	209,7	207,5	207,5	207,3	211,8	206,6	204,7	

<sup>1</sup> Incl. de verplichtingen in Belgische franken aan de andere internationale instellingen dan het I.M.F. en de E.B.U.<sup>2</sup> Incl. de munten en biljetten van de Schatkist aangehouden door de andere geldscheppende instellingen dan de Nationale Bank.<sup>3</sup> De cijfers van deze rubriek zijn onderschat voor het bedrag van munten en biljetten van de Schatkist aangehouden door de andere goldscheppende instellingen dan de Nationale Bank.<sup>4</sup> Incl. de direct opeisbare tegoeden van de parastatale instellingen behalve dit van het Rentenfonds hetwelk onder C5a voorkomt.

b) - Geldscheppende openbare instellingen <sup>1</sup> — Activa — Driemaandelijke cijfers

(miljarden franken)

	31-3-61	30-6-61	30-9-61	31-12-61	31-3-62	30-6-62	30-9-62	31-12-62	31-3-63	30-6-63	30-6-63 2	30-9-63	31-12-63	31-3-64	30-6-64	30-9-64	31-12-64	31-3-65	30-6-65	30-9-65	31-12-65
<b>A. Vorderingen op het buitenland :</b>																					
1. Goud .....	—	—	—	—	—	—	—	—	—	—	—	—	—	—	—	—	—	—	—	—	—
2. I.M.F. — Deelneming .....	—	—	—	—	—	—	—	—	—	—	—	—	—	—	—	—	—	—	—	—	—
— Leningen .....	—	—	—	—	—	—	—	—	—	—	—	—	—	—	—	—	—	—	—	—	—
3. Obligaties .....	—	—	—	—	—	—	—	—	—	—	—	—	—	—	—	—	—	—	—	—	—
4. Uitvoeraaccepten in Belgische franken .....	1,7	1,2	1,6	0,5	0,4	0,2	0,2	0,2	0,1	0,1	0,1	...	0,2	0,2	...	...	0,1	0,2	0,1	0,5	0,1
5. Vordering op de E.B.U. ....	—	—	—	—	—	—	—	—	—	—	—	—	—	—	—	—	—	—	—	—	—
6. Andere :																					
a) in deviezen .....	—	—	—	—	—	—	—	—	—	—	—	—	—	—	—	—	—	—	—	—	—
b) in Belgische franken .....	—	—	—	—	—	—	—	—	—	—	—	—	—	—	—	—	—	—	—	—	—
7. Statistische aanpassing .....	—	—	—	—	—	—	—	—	—	—	—	—	—	—	—	—	—	—	—	—	—
Totaal van de vorderingen op het buitenl.	1,7	1,2	1,6	0,5	0,4	0,2	0,2	0,2	0,1	0,1	0,1	...	0,2	0,2	...	...	0,1	0,2	0,1	0,5	0,1
<b>B. Vorderingen op de binnenlandse geldscheppende sector :</b>																					
1. Munten en biljetten .....	...	...	...	...	...	0,1	0,1	...	...	...	...	0,1	0,1	0,1	0,1	0,1	0,1	0,1	0,1	0,1	0,1
2. Andere :																					
a) op de Nationale Bank van België .....	...	...	...	...	...	...	...	...	...	...	...	...	...	...	...	...	...	...	...	...	...
b) op de openbare instellingen .....	...	...	...	...	...	...	...	...	...	...	...	...	0,1	0,1	0,1	0,1	0,6	0,2	0,8	0,4	0,2
c) op de depositobanken .....	...	...	...	0,3	...	...	...	0,3	...	0,4	0,4	...	...	...	0,2	0,1	...	0,4	...	...	...
<b>C. Vorderingen op de binnenlandse niet geldscheppende sector :</b>																					
1. Op de Staat :																					
a) op ten hoogste één jaar .....	33,3	33,4	34,2	34,0	34,9	36,6	36,8	37,5	40,0	41,2	40,7	39,6	43,5	42,1	44,3	42,9	48,4	41,9	44,7	43,9	50,0
b) op meer dan één jaar :																					
— oblig. verkrijgbaar door elke belegger .	5,1	5,1	5,1	5,1	5,2	5,2	5,1	5,3	5,5	5,5	5,6	5,7	5,7	5,7	5,8	5,7	5,7	5,5	5,5	5,2	6,3
— overige .....	—	—	—	—	—	—	—	—	—	—	—	—	—	—	—	—	—	—	—	—	—
2. Op de lagere overheid en de administratieve parastatale instellingen :																					
a) op ten hoogste één jaar .....	1,5	2,1	1,6	3,4	2,6	2,5	3,2	4,5	3,3	3,4	3,4	3,4	4,3	3,1	3,7	3,5	4,8	5,5	5,6	5,0	4,5
b) op meer dan één jaar :																					
— oblig. verkrijgbaar door elke belegger .	0,1	0,2	0,2	0,2	0,2	0,2	0,2	0,1	0,2	0,1	...	...	...	...	...	...	...	...	...	...	...
— overige .....	—	—	—	—	—	—	—	—	—	—	—	—	—	—	—	—	—	—	—	—	—
3. Op de bedrijven, particulieren en parastatale bedrijven :																					
a) accepten .....	0,8	1,2	0,8	1,8	0,1	0,5	0,2	0,1	0,2	0,1	0,1	0,1	0,5	0,1	...	0,3	0,4	0,1	0,5	0,2	0,7
b) handelspapier .....	0,6	0,6	0,5	0,5	0,6	0,7	0,7	0,9	0,8	0,7	1,2	1,4	1,5	1,5	1,3	1,3	1,3	1,4	1,2	1,2	1,4
c) voorschotten .....	...	...	...	0,1	0,1	0,1	0,1	0,1	0,1	0,1	0,1	0,1	0,1	0,1	0,1	0,1	0,1	0,1	0,1	0,1	0,1
d) obligaties :																					
— verkrijgbaar door elke belegger .....	...	...	...	...	...	...	...	...	...	...	...	...	...	...	...	...	...	0,1	...	...	...
— overige .....	...	...	...	...	...	...	...	...	...	...	...	...	0,2	0,2	0,3	0,4	0,4	0,5	0,5	0,5	0,5
4. Op het Rentenfonds : op ten hoogste één jaar .	...	...	...	...	...	...	...	...	...	...	...	...	...	...	...	...	...	...	...	...	...
5. Op de parastatale kredietinstellingen :																					
a) op ten hoogste één jaar .....	...	...	...	...	...	...	...	...	...	...	...	...	...	...	0,2	0,1	0,2	...	...	...	...
b) op meer dan één jaar :																					
— oblig. verkrijgbaar door elke belegger .	...	...	...	...	...	...	...	...	...	...	...	...	...	...	...	...	...	...	...	...	...
— overige .....	0,2	0,2	0,2	0,2	0,2	0,1	0,1	0,1	0,1	0,1	0,1	0,1	0,1	0,1	0,1	0,1	0,1	0,1	0,1	0,1	0,1
D. Andere .....	3,7	3,6	4,4	5,0	4,8	4,6	4,7	4,7	5,0	5,2	4,5	3,1	3,1	3,6	4,2	3,4	2,4	3,0	3,8	3,1	2,8
TOTAAL DER ACTIVA ...	47,0	47,6	48,6	51,1	49,1	50,8	51,4	53,8	55,3	56,9	56,2	53,6	59,4	56,9	60,4	58,1	64,6	59,1	63,0	60,3	66,8

<sup>1</sup> Bestuur der Postchecks, Belgisch Muntfonds (activa op korte termijn en obligaties), Nationale Kas voor Beroepskrediet (activa op korte termijn), Gemeentekrediet van België (activa die de tegenwaarde vormen van de direct en op ten hoogste één maand opeisbare passiva), Herdiscontering- en Waarborginstituut (activa gefinancierd door een beroep op de geldscheppende instellingen). Met betrekking tot het Belgisch Muntfonds is de tegenwaarde van het overschot van de getelde passiva op de getelde activa opgenomen in rubriek « D - Andere ». Wat de Nationale Kas voor Beroepskrediet betreft werd de tegenwaarde van de getelde passiva op de getelde activa tot 30 juni 1963, oude reeks, opgenomen in de rubriek « D - Andere »; van 30 juni 1963 af, nieuwe reeks, is deze tegenwaarde ondergebracht in de rubriek : « C5a - Vorderingen op de parastatale kredietinstellingen — op ten hoogste één jaar ».

<sup>2</sup> Voor de verklaring van de verschillen tussen de nieuwe en de oude reeks (voorgaande kolom) verwijzen wij de lezer naar het artikel « Geldscheppende instellingen — Herziening van sommige statistische gegevens (hoofdstuk XIII) » opgenomen in het Tijdschrift voor Documentatie en Voorlichting, XXXVIII jaargang, deel II, nr 3, september 1963, blz. 174-177.

b) - Geldscheppende openbare instellingen <sup>1</sup> — Passiva — Driemaandelijke cijfers

(miljarden franken)

	31-3-61	30-6-61	30-9-61	31-12-61	31-3-62	30-6-62	30-9-62	31-12-62	31-3-63	30-6-63	30-9-63	31-12-63	31-3-64	30-6-64	30-9-64	31-12-64	31-3-65	30-6-65	30-9-65	31-12-65	
<b>A. Verplichtingen aan het buitenland :</b>																					
1. I.M.F. ....	—	—	—	—	—	—	—	—	—	—	—	—	—	—	—	—	—	—	—	—	
2. E.B.U. ....	—	—	—	—	—	—	—	—	—	—	—	—	—	—	—	—	—	—	—	—	
3. Andere :																					
a) in deviezen .....	—	—	—	—	—	—	—	—	—	—	—	—	—	—	—	—	—	—	—	—	
b) in Belgische franken .....	1,3	1,3	1,3	2,0	2,0	2,0	2,0	1,9	2,6	2,6	2,6	2,5	3,1	3,1	3,0	2,9	2,8	2,7	2,6	2,5	
4. Statistische aanpassing .....	—	—	—	—	—	—	—	—	—	—	—	—	—	—	—	—	—	—	—	—	
Totaal der verplichtingen aan het buitenland	1,3	1,3	1,3	2,0	2,0	2,0	2,0	1,9	2,6	2,6	2,6	2,5	3,1	3,1	3,0	2,9	2,8	2,7	2,6	2,5	
<b>B. Verplichtingen aan de binnenlandse geldscheppende sector :</b>																					
1. Munten en biljetten <sup>2</sup> .....	0,7	0,6	0,6	0,5	0,5	0,5	0,4	0,3	0,4	0,3	0,3	0,4	0,3	0,3	0,3	0,4	0,6	0,5	0,5	0,4	
2. Andere :																					
a) aan de Nationale Bank van België .....	...	...	...	...	...	...	...	...	0,1	0,1	0,1	0,1	...	...	...	...	...	...	...	...	
b) aan de openbare instellingen .....	...	...	...	...	...	...	...	...	...	...	...	...	0,1	0,1	0,1	0,1	0,6	0,2	0,8	0,3	
c) aan de depositobanken :																					
— monetaire reserve .....	—	—	—	—	—	—	—	—	—	—	—	—	—	—	—	—	—	—	—	—	
— andere .....	2,1	1,5	2,1	1,8	0,8	1,0	0,9	2,6	0,7	0,6	0,6	0,5	3,3	2,3	1,0	1,1	6,4	2,3	0,8	1,3	
<b>C. Verplichtingen aan de binnenlandse niet geldscheppende sector :</b>																					
1. Chartaal geld <sup>3</sup> .....	5,1	5,3	5,3	5,5	5,5	5,6	5,7	5,8	5,8	5,9	5,9	6,0	6,0	6,0	6,2	6,3	6,4	6,3	6,4	6,4	
2. Giraal geld :																					
a) aangehouden door de bedrijven en particulieren <sup>4</sup> .....	27,2	28,6	28,5	29,5	29,3	30,6	31,1	32,4	33,2	34,5	33,8	32,6	34,2	33,8	37,4	35,7	37,2	36,8	38,8	37,5	
b) aangehouden door de overheid .....	8,7	8,4	9,6	10,0	9,6	10,4	11,0	10,6	12,5	12,7	12,7	11,2	12,1	11,3	12,4	11,7	10,8	9,2	12,2	10,8	
3. Quasi-monetaire liquiditeiten :																					
a) aangehouden door de bedrijven en particulieren :																					
— deposito's in Belgische franken op meer dan één maand .....	—	—	—	—	—	—	—	—	—	—	—	—	—	—	—	—	—	—	—	—	
— deposito's in Belgische franken op depositoboekjes .....	—	—	—	—	—	—	—	—	—	—	—	—	—	—	—	—	—	—	—	—	
— deposito's in deviezen .....	—	—	—	—	—	—	—	—	—	—	—	—	—	—	—	—	—	—	—	—	
b) aangehouden door de Schatkist .....	—	—	—	—	—	—	—	—	—	—	—	—	—	—	—	—	—	—	—	—	
4. Obligatieleningen .....	—	—	—	—	—	—	—	—	—	—	—	—	—	—	—	—	—	—	—	—	
5. Andere :																					
a) tegenover het Rentenfonds .....	1,9	1,9	1,1	1,8	1,1	0,7	0,3	0,1	...	0,1	0,1	...	...	...	...	...	...	...	...	...	
b) tegenover de parastatale kredietinstellingen .....	...	...	0,1	...	0,3	...	...	0,1	...	0,1	0,1	0,3	0,3	...	...	...	...	1,0	0,4	0,7	
c) tegenover de Schatkist .....	—	—	—	—	—	—	—	—	—	—	—	—	—	—	—	—	—	—	—	—	
D. Andere .....	...	...	...	...	...	...	...	...	...	...	...	...	...	...	...	...	...	0,5	0,3	...	
<b>TOTAAL DER PASSIVA ...</b>	<b>47,0</b>	<b>47,6</b>	<b>48,6</b>	<b>51,1</b>	<b>49,1</b>	<b>50,8</b>	<b>51,4</b>	<b>53,8</b>	<b>55,3</b>	<b>56,9</b>	<b>56,2</b>	<b>53,6</b>	<b>59,4</b>	<b>56,9</b>	<b>60,4</b>	<b>58,1</b>	<b>64,6</b>	<b>59,1</b>	<b>63,0</b>	<b>60,3</b>	

<sup>1</sup> Bestuur der Postchecks, Belgisch Muntfonds (munten en biljetten), Nationale Kas voor Beroepskrediet (direct en op ten hoogste één maand opeisbare passiva), Gemeentekrediet van België (direct en op ten hoogste één maand opeisbare passiva), Herdiscontering- en Waarborginstituut (passiva t.o.v. geldscheppende instellingen).

<sup>2</sup> Alleen de munten en biljetten in de handen van de Nationale Bank van België.

<sup>3</sup> De cijfers zijn overschat voor een bedrag gelijk aan de munten en biljetten van de Schatkist, die door de andere geldscheppende instellingen dan de Nationale Bank van België worden aangehouden.

<sup>4</sup> Incl. de direct opeisbare tegoeden van de parastatale instellingen, behalve deze van bepaalde administratieve parastatale instellingen welke in rubriek C2b begrepen zijn.

<sup>5</sup> Voor de verklaring van de verschillen tussen de nieuwe en de oude reeks (voorgaande kolom) verwijzen wij de lezer naar het artikel « Geldscheppende instellingen — Herziening van sommige statistische gegevens (hoofdstuk XIII) » opgenomen in het Tijdschrift voor Documentatie en Voorlichting, XXXVIII jaargang, deel II, nr 8, september 1968, blz. 174-177.

c) - Depositobanken — Activa — Driemaandelijke cijfers

(miljarden franken)

	81-3-61	80-6-61	80-9-61	81-12-61	81-3-62	30-6-62	30-9-62	81-12-62	81-3-63	30-6-63 r	30-6-63 1	30-9-63	81-12-63	81-3-64	80-6-64	80-9-64	81-12-64	81-3-65	80-6-65	80-9-65	81-12-65
<b>A. Vorderingen op het buitenland :</b>																					
1. Goud .....	—	—	—	—	—	—	—	—	—	—	—	—	—	—	—	—	—	—	—	—	—
2. I.M.F. — Deelneming .....	—	—	—	—	—	—	—	—	—	—	—	—	—	—	—	—	—	—	—	—	—
— Leningen .....	—	—	—	—	—	—	—	—	—	—	—	—	—	—	—	—	—	—	—	—	—
3. Obligaties .....	1,2	1,3	1,3	1,5	1,3	1,2	1,1	1,1	1,1	1,1	0,4	0,5	0,6	0,6	0,6	0,5	0,6	0,7	0,7	v 0,7	v 1,4
4. Uitvoeraccepten in Belgische franken .....	0,6	0,5	0,7	0,6	2,2	2,2	2,1	0,8	1,1	2,1	3,2	2,8	2,7	2,5	2,9	3,6	4,8	5,6	4,3	4,2	5,2
5. Vordering op de E.B.U. ....	—	—	—	—	—	—	—	—	—	—	—	—	—	—	—	—	—	—	—	—	—
6. Andere :																					
a) in deviezen <sup>2</sup> .....	12,2	14,0	14,2	15,2	16,0	15,7	16,3	19,5	19,3	23,9	24,1	25,4	23,4	28,5	29,3	28,4	29,0	39,7	35,2	34,7	36,7
b) in Belgische franken <sup>2</sup> .....	2,2	2,4	2,3	1,9	2,2	2,5	2,2	2,2	3,3	3,4	4,5	4,9	4,5	5,1	5,6	5,3	5,5	6,2	6,3	6,2	6,9
7. Statistische aanpassing .....	-0,5	-0,2	-0,3	-0,4	+0,3	-0,4	+0,6	+0,1	+0,7	-0,1	—	—	—	—	—	—	—	—	—	—	—
Totaal van de vorderingen op het buitenl.	15,7	18,0	18,2	18,8	22,0	21,2	22,3	23,7	25,5	30,4	32,2	33,6	31,2	36,7	38,4	37,8	39,9	52,2	46,5	v 45,8	v50,2
<b>B. Vorderingen op de binnenlandse geldscheppende sector :</b>																					
1. Munten en biljetten .....	2,2	2,1	2,1	2,3	2,2	2,3	2,2	2,6	2,5	2,5	2,5	2,6	2,8	3,1	2,9	2,8	2,9	3,0	3,2	3,2	3,4
2. Andere :																					
a) op de Nationale Bank van België :																					
— monetaire reserve .....	—	—	—	—	—	—	—	—	—	—	—	—	—	—	—	1,2	1,2	1,3	1,4	—	—
— andere .....	1,8	0,2	0,4	4,0	2,5	0,1	0,1	1,6	2,2	0,1	0,1	0,1	2,3	1,4	0,1	0,1	0,7	2,1	0,1	0,2	1,4
b) op de openbare instellingen .....	2,1	1,5	2,1	1,8	0,8	1,0	0,9	2,6	0,8	0,5	0,5	0,4	3,3	2,3	1,0	1,1	6,4	2,3	0,9	1,3	6,0
c) op de depositobanken .....	2,3	2,7	3,7	3,0	3,4	3,2	3,4	3,3	4,2	4,1	3,7	5,9	4,7	5,3	4,5	5,1	5,0	6,8	6,1	6,1	5,1
<b>C. Vorderingen op de binnenlandse niet-geldscheppende sector :</b>																					
1. Op de Staat :																					
a) op ten hoogste één jaar .....	39,0	45,6	46,8	42,1	39,0	39,4	39,0	14,4	19,1	22,1	22,3	24,3	22,7	26,0	26,3	26,5	24,6	29,1	29,7	33,6	28,9
b) op meer dan één jaar :																					
— oblig. verkrijgbaar door elke belegger .	18,3	19,3	19,7	20,7	22,6	22,5	23,9	25,9	27,3	26,7	29,6	29,5	29,7	30,0	31,1	30,1	30,6	33,0	35,5	v 34,7	v37,3
— overige .....	3,2	2,4	2,4	2,8	2,9	3,7	3,8	24,5	22,8	22,8	22,9	22,8	23,9	24,4	24,3	24,3	24,6	23,8	24,2	v 26,1	v26,9
2. Op de lagere overheid en de administratieve parastatale instellingen :																					
a) op ten hoogste één jaar .....	—	—	—	—	—	—	—	—	—	—	—	—	—	—	—	—	—	—	—	—	—
b) op meer dan één jaar :																					
— oblig. verkrijgbaar door elke belegger .	1,6	1,5	1,4	1,4	1,6	1,6	1,9	1,8	1,2	1,6	0,2	0,3	0,3	0,3	0,3	0,4	0,4	0,4	0,6	v 0,7	v 0,9
— overige .....	0,9	0,9	0,9	0,9	1,0	1,0	1,1	1,1	1,1	1,0	1,1	1,2	1,0	1,1	0,9	0,8	0,8	1,0	1,0	v 1,0	v 1,0
3. Op de bedrijven, particulieren en parastatale bedrijven :																					
a) accepten .....	1,2	1,1	1,5	2,1	3,8	4,1	5,1	3,0	3,5	4,9	3,8	3,2	2,5	2,9	2,7	3,9	5,5	6,8	5,7	9,5	5,5
b) handelspapier .....	19,6	21,0	22,0	24,1	25,1	25,4	27,2	26,9	32,2	32,9	32,8	34,4	37,7	38,3	40,1	39,7	41,5	40,5	43,2	42,1	45,6
c) voorschotten .....	26,4	28,1	28,1	30,0	30,0	31,1	31,8	35,6	35,1	37,5	37,3	39,7	42,4	43,5	44,8	46,8	47,8	48,3	50,4	52,7	54,8
d) obligaties :																					
— verkrijgbaar door elke belegger .....	1,9	2,0	2,0	2,3	2,4	2,9	2,9	2,7	2,7	2,9	2,2	2,1	2,1	2,0	2,0	2,0	2,0	2,0	2,1	v 2,1	v 2,1
— overige .....	0,7	1,0	1,0	1,0	0,9	0,9	0,9	1,2	1,2	1,2	1,2	1,1	1,0	1,1	1,7	2,1	2,1	2,0	2,0	v 2,0	v 1,9
4. Op het Rentenfonds : op ten hoogste één jaar .	8,4	10,0	11,7	11,0	8,0	8,6	8,6	6,4	6,5	7,9	7,9	6,3	6,8	5,9	6,3	6,3	7,4	—	—	—	—
5. Op de parastatale kredietinstellingen :																					
a) op ten hoogste één jaar .....	...	...	...	...	...	...	...	0,1	...	...	...	...	...	0,1	...	0,1	...	...	...	0,1	...
b) op meer dan één jaar :																					
— oblig. verkrijgbaar door elke belegger .	5,6	5,9	6,1	6,7	7,6	8,3	8,5	8,9	9,3	9,9	9,9	10,1	10,3	10,1	9,9	9,7	9,8	10,8	10,9	v 10,9	v11,0
— overige .....	...	0,3	0,5	0,5	0,6	0,7	0,7	0,7	0,7	0,5	0,5	0,5	0,5	0,5	0,6	0,6	0,7	0,7	0,7	v 0,7	v 0,7
D. Andere .....	22,0	23,6	23,7	24,4	25,4	29,6	28,1	31,1	29,7	32,5	31,3	31,4	31,6	31,0	34,3	32,1	36,2	43,2	48,5	v 46,4	v48,0
<b>TOTAAL DER ACTIVA ...</b>	<b>172,9</b>	<b>187,2</b>	<b>194,3</b>	<b>199,9</b>	<b>201,8</b>	<b>207,6</b>	<b>212,4</b>	<b>218,1</b>	<b>227,6</b>	<b>242,0</b>	<b>242,0</b>	<b>249,5</b>	<b>256,8</b>	<b>266,0</b>	<b>272,2</b>	<b>273,5</b>	<b>290,1</b>	<b>309,3</b>	<b>312,7</b>	<b>319,2</b>	<b>330,7</b>

<sup>1</sup> Voor de verklaring van de verschillen tussen de nieuwe en de oude reeks (voorgaande kolom) verwijzen wij de lezer naar het artikel « Geldscheppende instellingen — Herziening van sommige statistische gegevens (hoofdstuk XIII) » opgenomen in het Tijdschrift voor Documentatie en Voorlichting, XXXVIIIe jaargang, deel II, nr 3, september 1968, blz. 174-177.

<sup>2</sup> Voor de data vóór 30 juni 1968 hebben de bedragen opgenomen in de rubriek « 6a) in buitenlandse valuta's » uitsluitend betrekking op de convertibele vreemde geldsoorten, terwijl die van rubriek « 6b) in Belgische franken » niet enkel betrekking hebben op de Belgische franken doch ook op de niet-convertibele buitenlandse valuta's. Deze laatste vertegenwoordigen slechts geringe bedragen.



## c) - Depositobanken — Passiva — Driemaandelijke cijfers

(miljarden franken)

	31-3-61	30-6-61	30-9-61	31-12-61	31-3-62	30-6-62	30-9-62	31-12-62	31-3-63	30-6-63 r	30-6-63 1	30-9-63	31-12-63	31-3-64	30-6-64	30-9-64	31-12-64	31-3-65	30-6-65	30-9-65	31-12-65
<b>A. Verplichtingen aan het buitenland :</b>																					
1. I.M.F. ....	—	—	—	—	—	—	—	—	—	—	—	—	—	—	—	—	—	—	—	—	—
2. E.B.U. ....	—	—	—	—	—	—	—	—	—	—	—	—	—	—	—	—	—	—	—	—	—
3. Andere :																					
a) in deviezen <sup>2</sup> .....	12,4	22,4	23,0	21,3	15,5	16,4	17,2	20,4	21,7	28,1	29,1	32,4	34,4	40,5	41,7	43,1	45,9	54,9	51,1	53,1	55,3
b) in Belgische franken <sup>2 3</sup> .....	10,8	10,5	10,9	11,5	10,9	11,1	11,2	12,4	12,3	13,5	16,1	17,6	16,9	16,7	17,5	15,9	18,1	21,1	21,0	20,3	20,6
4. Statistische aanpassing .....	-0,7	-0,5	-0,4	-0,6	-0,1	-0,9	-0,1	-0,3	+0,6	+0,6	—	—	—	—	—	—	—	—	—	—	—
Totaal der verplichtingen aan het buitenland	22,5	32,4	33,5	32,2	26,3	26,6	28,3	32,5	34,6	42,2	45,2	50,0	51,3	57,2	59,2	59,0	64,0	76,0	72,1	73,4	75,9
<b>B. Verplichtingen aan de binnenlandse geldscheppende sector :</b>																					
1. Munten en biljetten .....	—	—	—	—	—	—	—	—	—	—	—	—	—	—	—	—	—	—	—	—	—
2. Andere :																					
a) aan de Nationale Bank van België .....	...	0,1	...	...	...	...	...	1,3	0,3	0,2	0,2	1,5	0,3	...	0,1	...	0,2	...	...	...	...
b) aan de openbare instellingen .....	...	...	...	0,3	...	...	...	0,3	...	0,3	0,3	...	...	...	0,2	0,1	...	0,4	...	...	...
c) aan de depositobanken .....	2,3	2,7	3,7	3,0	3,4	3,1	3,4	3,3	4,3	4,1	3,7	5,9	4,7	5,3	4,5	5,1	5,0	6,8	6,1	6,1	5,1
<b>C. Verplichtingen aan de binnenlandse niet-geldscheppende sector :</b>																					
1. Chartaal geld .....	—	—	—	—	—	—	—	—	—	—	—	—	—	—	—	—	—	—	—	—	—
2. Giraal geld :																					
a) aangehouden door de bedrijven en particulieren .....	60,7	61,4	60,9	65,1	66,1	68,3	67,5	69,3	72,9	76,0	75,8	73,6	78,5	77,3	79,8	79,0	86,3	86,4	90,3	90,1	95,1
b) aangehouden door de overheid .....	—	—	—	—	—	—	—	—	—	—	—	—	—	—	—	—	—	—	—	—	—
3. Quasi-monetaire liquiditeiten :																					
a) aangehouden door de bedrijven en particulieren :																					
— deposito's in Belgische franken op meer dan één maand .....	21,7	22,3	25,2	27,3	30,6	30,5	31,9	28,6	28,6	27,9	27,9	26,6	25,8	26,4	25,6	29,9	29,5	32,7	32,4	34,2	35,4
— deposito's in Belgische franken op depositoboekjes .....	15,8	15,7	15,9	16,3	16,9	17,4	18,4	19,9	22,1	23,4	23,4	26,4	29,2	31,9	32,7	34,2	35,6	37,8	38,8	40,6	42,0
— deposito's in deviezen .....	7,9	7,9	8,4	8,0	8,2	7,9	8,0	7,4	7,4	8,2	8,2	8,4	9,1	10,1	8,1	5,0	5,1	4,5	5,1	3,9	4,4
b) aangehouden door de Schatkist .....	—	—	—	—	—	—	—	—	—	—	—	—	—	—	—	—	—	—	—	—	—
4. Obligatieningen .....	7,9	8,2	8,4	8,6	9,1	9,8	10,4	11,1	11,1	11,2	11,2	11,3	11,4	11,2	11,2	11,3	11,4	11,4	11,3	11,3	11,4
5. Andere :																					
a) tegenover het Rentenfonds .....	0,9	2,2	0,7	0,8	0,5	1,3	0,7	...	0,2	0,2	0,2	...	...	...	...	...	...	—	—	—	—
b) tegenover de parastatale kredietinstellingen .....	0,4	0,2	0,4	0,6	1,1	0,2	0,3	0,2	0,1	0,3	0,3	0,3	0,2	0,4	0,3	1,0	...	0,4	0,1	0,1	0,2
c) tegenover de Schatkist .....	—	—	—	—	—	—	—	—	—	—	—	—	—	—	—	—	—	—	—	—	—
D. Andere .....	32,8	34,1	37,2	37,7	39,6	42,5	43,5	44,2	46,0	48,0	45,6	45,5	46,3	46,2	50,5	48,9	53,0	52,9	56,5	59,5	61,2
<b>TOTAAL DER PASSIVA ...</b>	<b>172,9</b>	<b>187,2</b>	<b>194,3</b>	<b>199,9</b>	<b>201,8</b>	<b>207,6</b>	<b>212,4</b>	<b>218,1</b>	<b>227,6</b>	<b>242,0</b>	<b>242,0</b>	<b>249,5</b>	<b>256,8</b>	<b>266,0</b>	<b>272,2</b>	<b>273,5</b>	<b>290,1</b>	<b>309,3</b>	<b>312,7</b>	<b>319,2</b>	<b>330,7</b>

<sup>1</sup> Voor de verklaring van de verschillen tussen de nieuwe en de oude reeks (voorgaande kolom) verwijzen wij de lezer naar het artikel « Geldscheppende instellingen — Hersiening van sommige statistische gegevens (hoofdstuk XIII) » opgenomen in het Tijdschrift voor Documentatie en Voorlichting, XXXVIII jaargang, deel II, nr 3, september 1963, blz. 174-177.

<sup>2</sup> Voor de data vóór 30 juni 1963 hebben de bedragen opgenomen in de rubriek « 3a) in buitenlandse valuta's » uitsluitend betrekking op de convertibele vreemde geldsoorten, terwijl die van rubriek « 3b) in Belgische franken » niet enkel betrekking hebben op de Belgische franken doch ook op de niet-convertibele buitenlandse valuta's. Deze laatste vertegenwoordigen slechts geringe bedragen.

<sup>3</sup> Incl. de verrichtingen in Belgische franken aan de internationale instellingen gevestigd in de B.L.E.U.

## d) - Totaal der geldscheppende instellingen — Activa — Driemaandelijke cijfers

(miljarden franken)

	31-3-61	30-6-61	30-9-61	31-12-61	31-3-62	30-6-62	30-9-62	31-12-62	31-3-63	30-6-63	30-9-63	31-12-63	31-3-64	30-6-64	30-9-64	31-12-64	31-3-65	30-6-65	30-9-65	31-12-65			
<b>A. Vorderingen op het buitenland :</b>																							
1. Goud .....	56,6	53,7	58,3	62,4	64,9	66,8	67,1	68,3	68,6	68,6	68,6	68,4	68,6	68,8	69,6	69,7	72,5	74,2	78,1 <sup>6</sup>	77,7	77,9	Kolom van tabel XIII, 1, 2, 3, 4, 5, 6, 7, 8, 9, 10, 11, 12, 13, 14, 15, 16, 17, 18, 19, 20, 21, 22, 23, 24, 25, 26, 27, 28, 29, 30, 31, 32, 33, 34, 35, 36, 37, 38, 39, 40, 41, 42, 43, 44, 45, 46, 47, 48, 49, 50, 51, 52, 53, 54, 55, 56, 57, 58, 59, 60, 61, 62, 63, 64, 65, 66, 67, 68, 69, 70, 71, 72, 73, 74, 75, 76, 77, 78, 79, 80, 81, 82, 83, 84, 85, 86, 87, 88, 89, 90, 91, 92, 93, 94, 95, 96, 97, 98, 99, 100, 101, 102, 103, 104, 105, 106, 107, 108, 109, 110, 111, 112, 113, 114, 115, 116, 117, 118, 119, 120, 121, 122, 123, 124, 125, 126, 127, 128, 129, 130, 131, 132, 133, 134, 135, 136, 137, 138, 139, 140, 141, 142, 143, 144, 145, 146, 147, 148, 149, 150, 151, 152, 153, 154, 155, 156, 157, 158, 159, 160, 161, 162, 163, 164, 165, 166, 167, 168, 169, 170, 171, 172, 173, 174, 175, 176, 177, 178, 179, 180, 181, 182, 183, 184, 185, 186, 187, 188, 189, 190, 191, 192, 193, 194, 195, 196, 197, 198, 199, 200, 201, 202, 203, 204, 205, 206, 207, 208, 209, 210, 211, 212, 213, 214, 215, 216, 217, 218, 219, 220, 221, 222, 223, 224, 225, 226, 227, 228, 229, 230, 231, 232, 233, 234, 235, 236, 237, 238, 239, 240, 241, 242, 243, 244, 245, 246, 247, 248, 249, 250, 251, 252, 253, 254, 255, 256, 257, 258, 259, 260, 261, 262, 263, 264, 265, 266, 267, 268, 269, 270, 271, 272, 273, 274, 275, 276, 277, 278, 279, 280, 281, 282, 283, 284, 285, 286, 287, 288, 289, 290, 291, 292, 293, 294, 295, 296, 297, 298, 299, 300, 301, 302, 303, 304, 305, 306, 307, 308, 309, 310, 311, 312, 313, 314, 315, 316, 317, 318, 319, 320, 321, 322, 323, 324, 325, 326, 327, 328, 329, 330, 331, 332, 333, 334, 335, 336, 337, 338, 339, 340, 341, 342, 343, 344, 345, 346, 347, 348, 349, 350, 351, 352, 353, 354, 355, 356, 357, 358, 359, 360, 361, 362, 363, 364, 365, 366, 367, 368, 369, 370, 371, 372, 373, 374, 375, 376, 377, 378, 379, 380, 381, 382, 383, 384, 385, 386, 387, 388, 389, 390, 391, 392, 393, 394, 395, 396, 397, 398, 399, 400, 401, 402, 403, 404, 405, 406, 407, 408, 409, 410, 411, 412, 413, 414, 415, 416, 417, 418, 419, 420, 421, 422, 423, 424, 425, 426, 427, 428, 429, 430, 431, 432, 433, 434, 435, 436, 437, 438, 439, 440, 441, 442, 443, 444, 445, 446, 447, 448, 449, 450, 451, 452, 453, 454, 455, 456, 457, 458, 459, 460, 461, 462, 463, 464, 465, 466, 467, 468, 469, 470, 471, 472, 473, 474, 475, 476, 477, 478, 479, 480, 481, 482, 483, 484, 485, 486, 487, 488, 489, 490, 491, 492, 493, 494, 495, 496, 497, 498, 499, 500, 501, 502, 503, 504, 505, 506, 507, 508, 509, 510, 511, 512, 513, 514, 515, 516, 517, 518, 519, 520, 521, 522, 523, 524, 525, 526, 527, 528, 529, 530, 531, 532, 533, 534, 535, 536, 537, 538, 539, 540, 541, 542, 543, 544, 545, 546, 547, 548, 549, 550, 551, 552, 553, 554, 555, 556, 557, 558, 559, 560, 561, 562, 563, 564, 565, 566, 567, 568, 569, 570, 571, 572, 573, 574, 575, 576, 577, 578, 579, 580, 581, 582, 583, 584, 585, 586, 587, 588, 589, 590, 591, 592, 593, 594, 595, 596, 597, 598, 599, 600, 601, 602, 603, 604, 605, 606, 607, 608, 609, 610, 611, 612, 613, 614, 615, 616, 617, 618, 619, 620, 621, 622, 623, 624, 625, 626, 627, 628, 629, 630, 631, 632, 633, 634, 635, 636, 637, 638, 639, 640, 641, 642, 643, 644, 645, 646, 647, 648, 649, 650, 651, 652, 653, 654, 655, 656, 657, 658, 659, 660, 661, 662, 663, 664, 665, 666, 667, 668, 669, 670, 671, 672, 673, 674, 675, 676, 677, 678, 679, 680, 681, 682, 683, 684, 685, 686, 687, 688, 689, 690, 691, 692, 693, 694, 695, 696, 697, 698, 699, 700, 701, 702, 703, 704, 705, 706, 707, 708, 709, 710, 711, 712, 713, 714, 715, 716, 717, 718, 719, 720, 721, 722, 723, 724, 725, 726, 727, 728, 729, 730, 731, 732, 733, 734, 735, 736, 737, 738, 739, 740, 741, 742, 743, 744, 745, 746, 747, 748, 749, 750, 751, 752, 753, 754, 755, 756, 757, 758, 759, 760, 761, 762, 763, 764, 765, 766, 767, 768, 769, 770, 771, 772, 773, 774, 775, 776, 777, 778, 779, 780, 781, 782, 783, 784, 785, 786, 787, 788, 789, 790, 791, 792, 793, 794, 795, 796, 797, 798, 799, 800, 801, 802, 803, 804, 805, 806, 807, 808, 809, 810, 811, 812, 813, 814, 815, 816, 817, 818, 819, 820, 821, 822, 823, 824, 825, 826, 827, 828, 829, 830, 831, 832, 833, 834, 835, 836, 837, 838, 839, 840, 841, 842, 843, 844, 845, 846, 847, 848, 849, 850, 851, 852, 853, 854, 855, 856, 857, 858, 859, 860, 861, 862, 863, 864, 865, 866, 867, 868, 869, 870, 871, 872, 873, 874, 875, 876, 877, 878, 879, 880, 881, 882, 883, 884, 885, 886, 887, 888, 889, 890, 891, 892, 893, 894, 895, 896, 897, 898, 899, 900, 901, 902, 903, 904, 905, 906, 907, 908, 909, 910, 911, 912, 913, 914, 915, 916, 917, 918, 919, 920, 921, 922, 923, 924, 925, 926, 927, 928, 929, 930, 931, 932, 933, 934, 935, 936, 937, 938, 939, 940, 941, 942, 943, 944, 945, 946, 947, 948, 949, 950, 951, 952, 953, 954, 955, 956, 957, 958, 959, 960, 961, 962, 963, 964, 965, 966, 967, 968, 969, 970, 971, 972, 973, 974, 975, 976, 977, 978, 979, 980, 981, 982, 983, 984, 985, 986, 987, 988, 989, 990, 991, 992, 993, 994, 995, 996, 997, 998, 999, 1000	
2. I.M.F. — Deelneming .....	4,4	4,4	7,4	8,0	7,2	7,5	6,7	6,7	6,7	6,5	6,5	7,0	7,1	8,2	8,2	8,2	8,7	9,0	10,0	12,2	12,2		
— Leningen <sup>1</sup> .....	—	—	—	—	—	—	—	—	—	—	—	—	—	—	—	—	1,5	1,5	3,4	3,4	3,4		
3. Obligaties .....	1,3	1,4	1,4	1,6	1,4	1,3	1,2	1,2	1,2	0,5	0,6	0,7	0,7	0,7	0,6	0,7	0,8	0,8	0,8	0,8	0,8		
4. Uitvoeraaccepten in Belgische franken .....	3,2	4,4	3,5	3,5	2,9	4,7	3,1	4,8	4,2	5,3	6,4	6,6	7,0	5,7	7,6	8,0	9,2	7,6	10,6	7,5	11,9		
5. Vordering op de E.B.U. <sup>2</sup> .....	3,1	2,4	0,7	0,4	0,4	0,3	0,3	0,3	0,2	0,2	0,2	0,1	0,1	0,1	0,1	0,1	...	...	...	...	...		
6. Andere :																							
a) in deviezen <sup>3</sup> .....	27,7	33,9	33,5	35,6	34,2	29,1	30,6	32,3	37,1	43,4	43,6	45,0	44,9	49,4	49,1	50,4	56,0	65,6	57,1	57,9	58,6		
b) in Belgische franken <sup>3</sup> .....	2,2	2,6	2,3	2,0	2,2	2,5	2,3	2,2	3,3	4,9	6,0	6,4	6,0	6,6	7,1	6,8	7,0	7,7	7,8	7,7	8,4		
7. Statistische aanpassing .....	- 0,5	- 0,2	- 0,3	- 0,4	+ 0,3	- 0,4	+ 0,6	+ 0,1	+ 0,7	- 0,1	—	—	—	—	—	—	—	—	—	—	—		
Totaal van de vorderingen op het buitenl.	98,0	102,6	106,8	113,1	113,5	111,8	111,9	115,9	122,0	130,0	131,8	134,1	134,4	139,5	142,4	143,8	155,7	166,4	167,8	167,2	173,9		(6)
<b>B. Vorderingen op de binnenlandse geldscheppende sector :</b>																							
1. Munten en biljetten .....	2,9	2,7	2,7	2,8	2,8	2,9	2,7	2,9	2,9	2,8	2,8	3,0	3,1	3,5	3,3	3,2	3,4	3,7	3,8	3,8	3,9		
2. Andere :																							
a) op de Nationale Bank van België :																							
— monetaire reserve .....	—	—	—	—	—	—	—	—	—	—	—	—	—	—	1,2	1,2	1,3	1,4	—	—	—		
— andere .....	1,8	0,2	0,4	4,0	2,5	0,1	0,1	1,6	2,2	0,1	0,1	2,3	1,4	0,1	0,1	0,7	2,1	0,1	0,1	0,2	1,4		
b) op de openbare instellingen .....	2,1	1,5	2,1	1,8	0,8	1,0	0,9	2,6	0,9	0,6	0,6	3,4	2,4	1,1	1,2	7,0	2,5	1,7	1,7	6,2			
c) op de depositobanken .....	2,3	2,8	3,7	3,3	3,4	3,2	3,4	4,9	4,5	4,7	4,3	7,4	5,0	5,3	4,8	5,2	5,2	7,2	6,1	6,1	5,1		
<b>C. Vorderingen op de binnenlandse niet geldscheppende sector :</b>																							
1. Op de Staat :																							
a) op ten hoogste één jaar .....	80,7	86,2	90,7	82,6	80,3	84,1	85,7	57,1	67,9	73,2	72,9	72,1	75,5	77,7	80,4	80,2	82,8	80,9	84,3	v 87,4	v 87,9		(7)
b) op meer dan één jaar :																							
— oblig. verkrijgbaar door elke belegger .	25,6	26,7	27,1	28,1	30,1	30,0	31,3	33,5	35,1	34,5	37,5	37,5	37,7	38,0	39,3	38,2	38,7	41,0	43,4	v 42,4	v 46,1	(7)	
— overige .....	37,2	36,4	36,4	36,8	36,9	37,7	37,8	58,5	56,8	56,8	56,9	56,8	57,9	58,4	58,3	58,3	58,6	57,8	58,2	v 60,1	v 60,9	(7)	
2. Op de lagere overheid en de administratieve parastatale instellingen :																							
a) op ten hoogste één jaar .....	1,5	2,1	1,6	3,4	2,6	2,5	3,2	4,5	3,3	3,4	3,4	4,3	3,1	3,7	3,5	4,8	5,5	5,6	5,0	4,5			
b) op meer dan één jaar :																							
— oblig. verkrijgbaar door elke belegger .	1,9	1,8	1,7	1,8	2,0	2,0	2,3	2,1	1,6	1,9	0,4	0,5	0,5	0,6	0,6	0,7	0,7	0,8	1,0	v 1,1	v 1,3	(9)	
— overige .....	0,8	0,9	0,9	0,9	1,0	1,0	1,1	1,1	1,1	1,0	1,1	1,2	1,0	1,1	0,9	0,8	0,8	1,0	1,0	v 1,0	v 1,0	(9)	
3. Op de bedrijven, particulieren en parastatale bedrijven :																							
a) accepten .....	2,0	2,3	2,3	4,1	3,9	4,6	5,3	5,8	3,8	5,0	3,9	3,8	4,7	3,0	3,6	4,8	6,0	6,9	6,4	9,7	8,9	(11)	
b) handelspapier .....	23,0	23,7	24,2	27,1	27,7	27,8	29,6	31,4	35,4	36,1	36,5	37,3	42,7	42,8	44,6	43,8	45,4	44,3	46,5	45,4	49,9	(11)	
c) voorschotten .....	26,4	28,1	28,1	30,1	30,1	31,2	31,9	35,7	35,2	37,6	37,4	39,8	42,5	43,6	44,9	46,9	47,9	48,4	50,5	52,8	54,9	(11)	
d) obligaties :																							
— verkrijgbaar door elke belegger .....	1,9	2,0	2,0	2,3	2,4	2,9	2,9	2,7	2,7	2,9	2,2	2,1	2,1	2,0	2,0	2,0	2,0	2,1	2,1	v 2,1	v 2,1	(15)	
— overige .....	0,7	1,0	1,0	1,0	0,9	0,9	0,9	1,2	1,2	1,2	1,2	1,1	1,2	1,3	2,0	2,5	2,5	2,5	2,5	v 2,5	v 2,4	(15)	
4. Op het Rentenfonds : op ten hoogste één jaar <sup>4</sup> .....	8,4	10,0	11,7	11,0	8,0	8,6	8,6	7,0	7,5	7,9	7,9	6,9	7,4	7,0									

## d) - Totaal der geldscheppende instellingen — Passiva — Driemaandelijks cijfers

(miljarden franken)

	81-3-61	30-6-61	30-9-61	31-12-61	31-3-62	30-6-62	30-9-62	31-12-62	31-3-63	30-6-63	30-9-63	31-12-63	31-3-64	30-6-64	30-9-64	31-12-64	31-3-65	30-6-65	30-9-65	31-12-65		
<b>A. Verplichtingen aan het buitenland :</b>																						
1. I.M.F. ....	0,2	0,2	0,2	0,2	0,2	0,2	0,2	0,2	0,2	0,2	0,2	0,2	0,2	0,2	0,2	0,2	0,2	0,2	0,2	0,2	0,2	Kolom van tabel XIII-1 « Gezamenlijke balansen van de geldschepp. instel. » waarin de rubriek begrepen is
2. E.B.U. ....	—	—	—	—	—	—	—	—	—	—	—	—	—	—	—	—	—	—	—	—	—	
3. Andere :																						
a) in deviezen <sup>2</sup> .....	12,4	22,4	23,0	21,3	15,5	16,4	17,2	20,4	21,7	28,1	29,1	32,4	34,4	40,5	41,7	43,1	45,9	54,9	51,1	53,1	55,3	
b) in Belgische franken <sup>1 2</sup> .....	12,7	12,3	13,0	14,4	13,3	13,7	13,7	15,1	15,7	16,7	19,3	20,9	20,6	20,4	21,1	19,4	21,6	24,3	24,2	23,5	23,6	
4. Statistische aanpassing .....	-0,7	-0,5	-0,4	-0,6	-0,1	-0,9	-0,1	-0,3	+0,6	+0,6	—	—	—	—	—	—	—	—	—	—	—	(6)
Totaal der verplichtingen aan het buitenland	24,6	34,4	35,8	35,3	28,9	29,4	31,0	35,4	38,2	45,6	48,6	53,5	55,2	61,1	63,0	62,7	67,7	79,4	75,5	76,8	79,1	
<b>B. Verplichtingen aan de binnenlandse geldscheppende sector :</b>																						
1. Munten en biljetten <sup>3</sup> .....	2,9	2,7	2,7	2,9	2,8	2,9	2,7	2,9	2,9	2,8	2,8	3,0	3,1	3,5	3,3	3,2	3,4	3,7	3,8	3,8	3,9	
2. Andere :																						
a) aan de Nationale Bank van België .....	—	0,1	—	—	—	—	—	1,3	0,4	0,3	0,3	1,6	0,3	—	0,1	—	0,2	—	—	—	—	
b) aan de openbare instellingen .....	—	—	—	0,3	—	—	—	0,3	—	0,3	0,3	—	0,1	0,3	0,2	0,6	0,6	0,8	0,3	—	0,2	
c) aan de depositobanken :																						
— monetaire reserve .....	—	—	—	—	—	—	—	—	—	—	—	—	—	—	1,2	1,2	1,3	1,4	—	—	—	
— andere .....	6,2	4,4	6,2	8,8	6,7	4,2	4,4	7,5	7,2	4,8	4,4	6,5	10,3	9,0	6,3	12,1	11,2	7,0	7,5	12,5		
<b>C. Verplichtingen aan de binnenlandse niet geldscheppende sector :</b>																						
1. Chartaal geld <sup>4</sup> .....	125,5	127,9	129,1	132,2	131,0	135,3	136,7	141,7	143,8	149,7	149,7	150,1	153,7	151,4	157,1	158,4	163,7	161,4	168,9	169,1	173,4	(1)
2. Giraal geld :																						
a) aangehouden door de bedrijven en particulieren <sup>5</sup> .....	88,4	90,4	89,8	95,2	95,8	99,3	99,0	102,2	106,4	110,8	109,9	106,5	113,2	111,6	117,6	115,1	124,1	123,7	129,4	128,0	134,9	(1)
b) aangehouden door de overheid .....	8,7	8,4	9,6	10,0	9,6	10,4	11,0	10,6	12,5	12,7	12,7	11,2	12,1	11,3	12,4	11,7	10,8	9,2	12,2	10,8	11,8	(1)
3. Quasi-monetaire liquiditeiten :																						
a) aangehouden door de bedrijven en particulieren :																						
— deposito's in Belgische franken op meer dan één maand .....	21,7	22,3	25,2	27,3	30,6	30,5	31,9	28,6	28,6	27,9	27,9	26,6	25,8	26,4	25,6	29,9	29,5	32,7	32,4	34,2	35,4	(2)
— deposito's in Belgische franken op depositoboekejes .....	15,8	15,7	15,9	16,3	16,9	17,4	18,4	19,9	22,1	23,4	23,4	26,4	29,2	31,9	32,7	34,2	35,6	37,8	38,8	40,6	42,0	(2)
— deposito's in deviezen .....	7,9	7,9	8,4	8,0	8,2	7,9	8,0	7,4	7,4	8,2	8,2	8,4	9,1	10,1	8,1	5,0	5,1	4,5	5,1	3,9	4,4	(3)
b) aangehouden door de Schatkist .....	0,2	0,2	0,1	—	0,1	—	—	—	—	—	—	—	—	—	—	—	—	—	—	—	—	(4)
4. Obligatieleningen .....	7,9	8,2	8,4	8,6	9,1	9,8	10,4	11,1	11,1	11,2	11,2	11,3	11,4	11,2	11,3	11,4	11,4	11,3	11,3	11,3	11,4	(13)
5. Andere :																						
a) tegenover het Rentenfonds <sup>6</sup> .....	4,4	6,0	8,2	5,8	4,8	4,1	2,7	0,1	0,2	0,3	0,3	—	—	—	—	—	—	—	—	—	—	(8)
b) tegenover de parastatale kredietinstellingen .....	0,4	0,2	0,5	0,6	1,4	0,2	0,3	0,3	0,1	0,4	0,4	0,6	0,5	0,4	0,3	1,0	—	1,4	0,5	0,8	0,3	(14)
c) tegenover de Schatkist .....	—	—	—	—	—	—	—	—	—	—	—	—	—	—	—	—	—	—	—	—	—	(7)
D. Andere .....	59,7	62,4	67,0	68,3	68,6	67,8	67,8	65,3	76,5	82,9	80,5	81,6	84,5	83,5	89,4	89,8	95,4	94,2	99,6	99,9	100,0	(15)
<b>TOTAAL DER PASSIVA ...</b>	<b>374,3</b>	<b>391,2</b>	<b>406,9</b>	<b>419,6</b>	<b>414,5</b>	<b>419,2</b>	<b>424,3</b>	<b>434,6</b>	<b>457,4</b>	<b>481,3</b>	<b>480,6</b>	<b>487,3</b>	<b>508,5</b>	<b>511,5</b>	<b>526,7</b>	<b>530,0</b>	<b>560,8</b>	<b>572,5</b>	<b>586,7</b>	<b>587,0</b>	<b>609,3</b>	

<sup>1</sup> Voor de N.B.B. inbegrepen de verbintenissen in Belgische franken tegenover de internationale instellingen andere dan het I.M.F. en de E.B.U.; voor de andere geldscheppende instellingen, inbegrepen de verbintenissen in Belgische franken tegenover de internationale instellingen gevestigd in de B.L.E.U., sedert men deze heeft kunnen verwijderen uit de binnenlandse niet geldscheppende sector, t.t.z. sedert juni 1958.

<sup>2</sup> Voor de data vóór 30 juni 1963 hebben de bedragen opgenomen in de rubriek « 3a) in buitenlandse valuta's » uitsluitend betrekking op de convertibele vreemde geldsoorten, terwijl die van rubriek « 3b) in Belgische franken » niet enkel betrekking hebben op de Belgische franken doch ook op de niet-convertibele buitenlandse valuta's. Deze laatste vertegenwoordigen slechts geringe bedragen.

<sup>3</sup> N.B.B. : inclusief de munten en biljetten van de Schatkist die door andere geldscheppende instellingen dan de Nationale Bank worden aangehouden. *Geldscheppende openbare instellingen* : alleen de munten en biljetten van de Schatkist in de handen van de Nationale Bank van België.

<sup>4</sup> De cijfers van deze rubriek zijn onderschat voor de Nationale Bank van België en overschat voor de openbare instellingen voor een bedrag gelijk aan de munten en biljetten van de Schatkist, die door de andere geldscheppende instellingen dan de Nationale Bank van België worden aangehouden.

<sup>5</sup> N.B.B. : inclusief de rekeningen op zicht van de parastatale instellingen, behalve die van het Rentenfonds, hetwelk onder C5a of D. « Andere » voorkomt. *Geldscheppende openbare instellingen* : inclusief de rekeningen op zicht van de parastatale instellingen, behalve deze van bepaalde administratieve parastatale instellingen welke in rubriek C2b begrepen zijn.

<sup>6</sup> Op de data, waarop het Rentenfonds geen cijfers heeft gepubliceerd, zijn de verplichtingen aan het Rentenfonds begrepen in rubriek D. « Andere ».

<sup>7</sup> Voor de verklaring van de verschillen tussen de nieuwe en de oude reeks (voorgaande kolom) verwijzen wij de lezer naar het artikel « Geldscheppende instellingen — Herziening van sommige statistische gegevens (hoofdstuk XIII) » opgenomen in het Tijdschrift voor Documentatie en Voorlichting, XXXVIII jaargang, deel II, nr 3, september 1963, blz. 174-177.

### XIII - 3. — GELDHOEVEELHEID EN QUASI-MONETAIRE LIQUIDITEITEN

(Veranderingen in miljarden franken)

#### A. - VERANDERINGEN

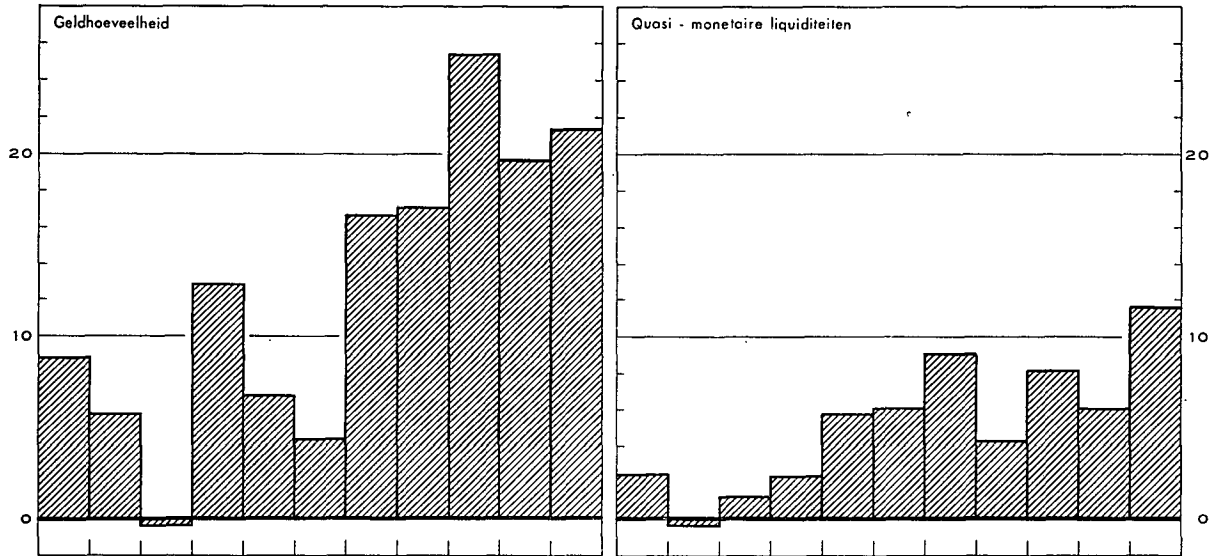

#### B. - OORZAKEN VAN DE VERANDERINGEN

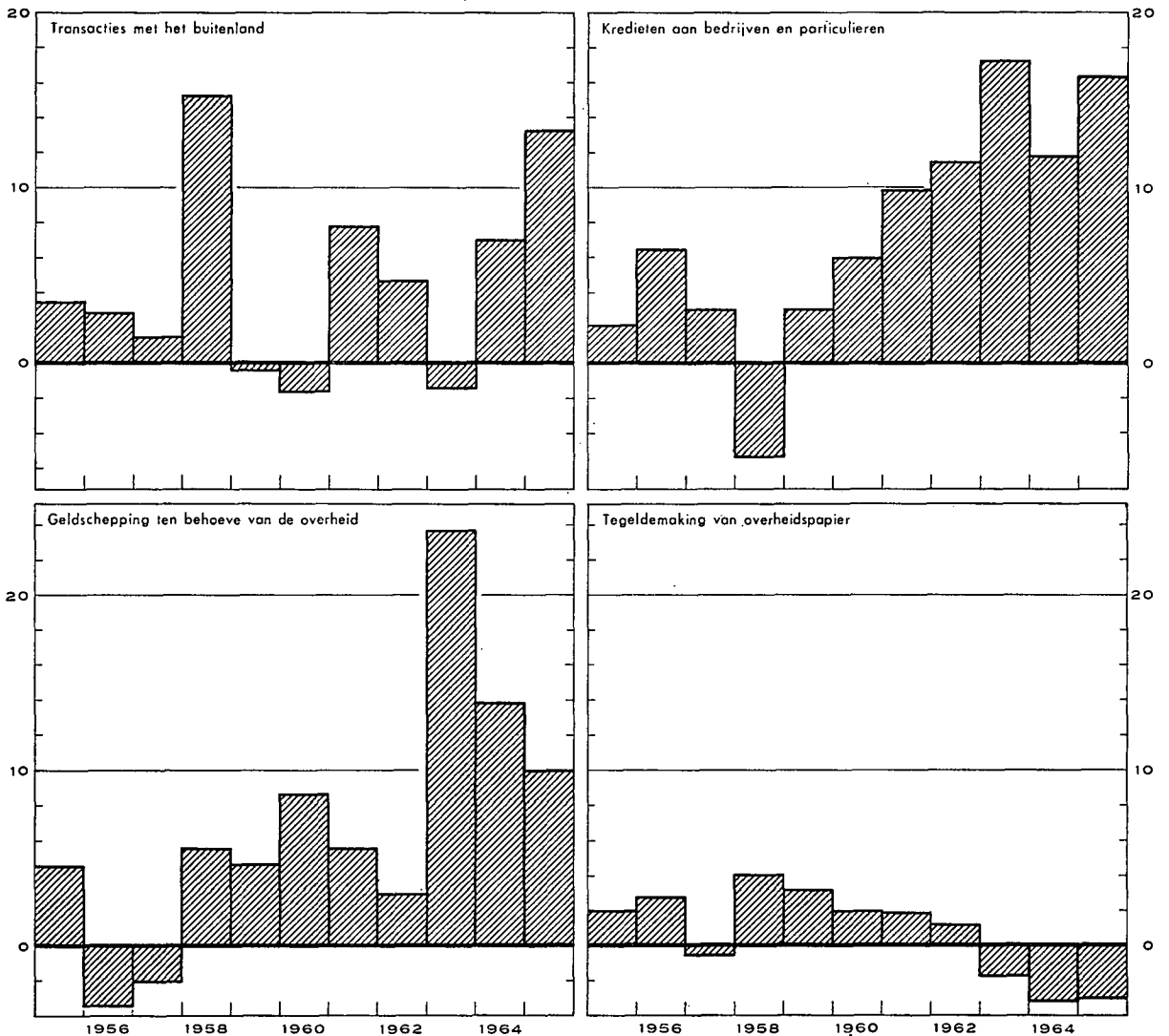

### XIII - 3. — OORZAKEN VAN DE VERANDERINGEN IN DE GELDHOEVEELHEID

(miljarden franken)

Tijdvak	Geldhoeveelheid (1)	Quasi-monetaire liquiditeiten (2)	Totaal van de geldhoeveelheid en van de quasi-monetaire liquiditeiten (3)	Transacties met het buitenland (lopend saldo + kapitaal transacties van de bedrijven en particulieren) (4)	Kredieten verleend aan bedrijven en particulieren 1 (5)	Herfinanciering buiten de geldscheppende instellingen (stijging: -) (6) (7)		Geldschepping ten behoeve van de overheid (8) (9)		Tegeldemaking van overheidspapier (10) (11)		Obligatieningen van de depositobanken (12)	Kredieten aan niet-geldscheppende financiële instellingen (13)	Diversen (14)
						van commerciële vorderingen op het buitenland	van kredieten aan bedrijven en particulieren	Staat	Andere overheidsinstellingen 2	aankoop op de markt door de geldscheppende instellingen	door tussenkomst van het Rentenfonds			
1960 1 <sup>e</sup> kwartaal .....	- 3,9	+ 5,1	+ 1,2	+ 4,4	+ 0,7	- 0,9	- 0,3	- 5,4	+ 1,6	+ 1,0	+ 0,2	...	+ 0,6	- 0,7
2 <sup>e</sup> kwartaal .....	+ 7,4	- 1,8	+ 5,6	- 0,7	+ 1,0	+ 0,1	- 0,3	+ 5,5	...	- 0,5	+ 0,2	- 0,2	+ 0,1	+ 0,4
3 <sup>e</sup> kwartaal .....	- 5,2 <sup>s</sup>	+ 2,8 <sup>s</sup>	- 2,4 <sup>s</sup>	- 4,6	- 1,0	- 0,2	+ 0,6	+ 5,7	- 0,7	...	+ 1,0	- 0,2	- 0,4	- 2,6
4 <sup>e</sup> kwartaal .....	+ 6,1 <sup>s</sup>	... <sup>s</sup>	+ 6,1 <sup>s</sup>	- 0,7	+ 5,3	+ 1,5	- 1,0	+ 0,7	+ 1,3	- 0,4	+ 0,5	- 0,3	- 0,4	- 0,4
Totaal ...	+ 4,4 <sup>s</sup>	+ 6,1 <sup>s</sup>	+ 10,5 <sup>s</sup>	- 1,6	+ 6,0	+ 0,5	- 1,0	+ 6,5	+ 2,2	+ 0,1	+ 1,9	- 0,7	- 0,1	- 3,3
1961 1 <sup>e</sup> kwartaal .....	+ 2,1 <sup>s</sup>	+ 3,3 <sup>s</sup>	+ 5,4 <sup>s</sup>	- 1,4	- 0,8	- 0,5	- 0,8	+ 5,7	- 0,6	+ 1,1	- 0,6	- 0,3	+ 0,8	+ 2,8
2 <sup>e</sup> kwartaal .....	+ 4,1	+ 0,4	+ 4,5	- 0,6	+ 2,8	+ 0,5	- 0,1	- 0,1	+ 0,6	- 0,1	+ 0,3	- 0,3	+ 0,7	+ 0,8
3 <sup>e</sup> kwartaal .....	+ 1,7 <sup>s</sup>	+ 3,6 <sup>s</sup>	+ 5,3 <sup>s</sup>	+ 5,3	+ 2,4	+ 1,0	- 1,9	+ 2,4	- 0,5	+ 0,4	+ 0,1	- 0,3	+ 0,4	- 2,0
4 <sup>e</sup> kwartaal .....	+ 8,8 <sup>s</sup>	+ 1,8 <sup>s</sup>	+ 10,6 <sup>s</sup>	+ 4,5	+ 5,5	- 0,1	+ 1,1	- 4,4	+ 2,5	+ 0,1	+ 0,6	- 0,2	+ 0,6	+ 0,4
Totaal ...	+ 16,7 <sup>s</sup>	+ 9,1 <sup>s</sup>	+ 25,8 <sup>s</sup>	+ 7,8	+ 9,9	- 1,1	- 1,7	+ 3,6	+ 2,0	+ 1,5	+ 0,4	- 1,1	+ 2,5	+ 2,0
1962 1 <sup>e</sup> kwartaal .....	- 1,1	+ 4,2	+ 3,1	+ 5,0	- 1,3	- 1,4	+ 1,8	+ 1,6	- 0,2	+ 0,2	- 0,6	- 0,5	- 0,3	- 1,2
2 <sup>e</sup> kwartaal .....	+ 8,7	...	+ 8,7	+ 0,3	+ 3,9	+ 1,3	- 2,2	+ 0,3	- 0,1	+ 0,6	+ 0,5	- 0,6	+ 2,3	+ 2,4
3 <sup>e</sup> kwartaal .....	+ 1,6	+ 2,6	+ 4,2	+ 1,7	+ 0,8	- 1,7	+ 2,5	+ 2,7	+ 0,8	+ 0,4	- 0,1	- 0,6	- 0,2	- 2,1
4 <sup>e</sup> kwartaal .....	+ 7,9	- 2,5	+ 5,4	- 2,3	+ 8,1	+ 1,6	- 2,0	- 3,8	+ 1,7	- 0,7	+ 0,9	- 0,7	+ 0,6	+ 2,0
Totaal ...	+ 17,1	+ 4,3	+ 21,4	+ 4,7	+ 11,5	- 0,2	+ 0,1	+ 0,8	+ 2,2	+ 0,5	+ 0,7	- 2,4	+ 2,4	+ 1,1
1963 1 <sup>e</sup> kwartaal .....	+ 8,1	+ 2,2	+ 10,3	+ 3,3	+ 1,9	- 1,3	- 0,4	+ 11,6	- 1,3	- 0,2	+ 0,2	- 0,1	+ 0,5	- 3,9
2 <sup>e</sup> kwartaal .....	+ 10,7	+ 1,4	+ 12,1	- 0,1	+ 3,9	...	+ 0,4	+ 6,4	+ 0,1	- 0,4	+ 0,9	- 0,1	...	+ 1,0
3 <sup>e</sup> kwartaal .....	- 4,5	+ 1,9	- 2,6	- 2,0	+ 3,3	+ 0,7	...	- 1,6	+ 0,1	- 0,9	- 0,3	- 0,1	- 0,2	- 1,6
4 <sup>e</sup> kwartaal .....	+ 11,1	+ 2,7	+ 13,8	- 2,6	+ 8,2	+ 0,5	+ 0,7	+ 7,3	+ 0,9	- 0,1	- 0,9	- 0,1	+ 0,3	- 0,4
Totaal ...	+ 25,4	+ 8,2	+ 33,6	- 1,4	+ 17,3	- 0,1	+ 0,7	+ 23,7	- 0,2	- 1,6	- 0,1	- 0,4	+ 0,6	- 4,9
1964 1 <sup>e</sup> kwartaal .....	- 4,7	+ 4,3	- 0,4	- 1,8	+ 4,2	- 1,4	- 4,6	+ 3,2	- 0,1	- 0,2	+ 0,1	+ 0,3	+ 0,2	- 0,3
2 <sup>e</sup> kwartaal .....	+ 12,8	- 2,0	+ 10,8	+ 0,4	+ 3,4	+ 1,1	+ 0,4	+ 5,6	+ 0,6	- 0,3	- 0,4	- 0,1	...	+ 0,1
3 <sup>e</sup> kwartaal .....	- 1,9	+ 2,7	+ 0,8	+ 1,9	+ 1,4	+ 0,8	+ 1,0	- 0,8	- 0,1	- 1,0	- 0,5	- 0,1	- 1,0	- 0,8
4 <sup>e</sup> kwartaal .....	+ 13,5	+ 1,1	+ 14,6	+ 6,5	+ 2,8	- 0,6	+ 0,9	+ 4,2	+ 1,3	- 0,7	- 0,2	...	+ 1,3	- 0,9
Totaal ...	+ 19,7	+ 6,1	+ 25,8	+ 7,0	+ 11,8	- 0,1	- 2,3	+ 12,2	+ 1,7	- 2,2	- 1,0	+ 0,1	+ 0,5	- 1,9
1965 1 <sup>e</sup> kwartaal .....	- 4,4	+ 4,8	+ 0,4	+ 4,7	+ 0,4	- 2,3	- 0,1	- 3,4	+ 1,0	+ 0,5	...	...	- 0,5	+ 0,1
2 <sup>e</sup> kwartaal .....	+ 16,3	+ 1,2	+ 17,5	+ 3,9	+ 4,6	+ 1,9	- 0,7	+ 4,7	+ 1,2	- 0,4	- 0,4	+ 0,1	+ 0,8	+ 1,8
3 <sup>e</sup> kwartaal .....	- 2,7	+ 2,5	- 0,2	v + 0,9	+ 3,2	+ 2,2	+ 1,2	v + 2,7	v - 1,1	v - 1,0	- 1,4	...	v ...	v - 2,5
4 <sup>e</sup> kwartaal .....	+ 12,2	+ 3,1	+ 15,3	v + 3,8	+ 8,2	+ 1,4	- 2,5	v + 3,2	v + 1,7	v - 0,1	- 0,2	- 0,1	v + 0,4	v - 0,5
Totaal ...	+ 21,4	+ 11,6	+ 33,0	v + 13,3	+ 16,4	- 1,2	- 2,1	v + 7,2	v + 2,8	v - 1,0	- 2,0	...	v + 0,7	v - 1,1

N. B. — Voor de indeling van de « Geldhoeveelheid », zie tabel 4, hoofdstuk XIII.

— Voor de indeling van de « Transacties met het buitenland », zie tabel 5, hoofdstuk XIII.

— Voor de wijze van opstelling, zie opmerking onderaan tabel 1, hoofdstuk XIII.

1 Verandering van het opgenomen bedrag van de discontokredieten, voorschotten en acceptiekredieten (excl. de wissels die dienen om commerciële vorderingen op het buitenland te mobiliseren) die oorspronkelijk door de geldscheppende instellingen verleend werden. — 2 Incl. de pensioenfondsen. — 3 Tijdens het derde kwartaal van 1960 werden de deposito's in de Belgische banken van Kongolese ingezetenen, niet banken, die tot dan toe in de monetaire statistieken niet van de rekeningen van ingezetenen waren onderscheiden in « financiële » buitenlandse rekeningen omgezet; later werd een deel van deze rekeningen opnieuw met rekeningen van ingezetenen gelijkgesteld. Deze omzettingen veroorzaakten in de geldhoeveelheid en de quasi-monetaire liquiditeiten een louter boekhoudkundige vermindering van F 0,9 miljard in het derde kwartaal van 1960 en boekhoudkundige vermeerderingen van 0,3, 0,2, 0,1 en 0,2 miljard respectievelijk in het vierde kwartaal van 1960 en het eerste, derde en vierde kwartaal van 1961. Deze boekhoudkundige vermindering en vermeerderingen werden geueerd uit de wijzigingen van de geldhoeveelheid en de quasi-monetaire liquiditeiten, zoals ze in kolommen (1) tot (3) van onderhavige tabel voorkomen.

XIII - 4. — GELDHOEVEELHEID

(miljarden franken)

Einde periode	Chartaal geld			Giraal geld					Totale geldhoeveelheid	Procent chartaal geld	
	Biljetten en munten van de Schatkist	Biljetten van de N.B.B.	Chartale geldhoeveelheid <sup>2</sup>	in handen van de Schatkist en de lagere overheid	in handen van de bedrijven en particulieren <sup>1</sup>			Girale geldhoeveelheid			
					Rekeningen courant bij de N.B.B. <sup>2</sup>	Tegoeden op postrekening <sup>2</sup>	Deposito's direct opeisbaar of op ten hoogste 30 dagen bij de banken en parastatale instellingen <sup>2</sup>				Totaal
(1)	(2)	(3)	(4)	(5)	(6)	(7)	(8)	(9) = (4) + (8)	(10) = (3) + (9)	(11) = (3) : (10)	
1954 Juni .....	5,9	100,2	104,3	8,1	0,7	20,2	49,0	69,9	78,0	182,3	57,2
December .....	5,9	102,7	106,7	7,4	0,5	20,6	48,4	69,5	76,9	183,6	58,1
1955 Juni .....	5,8	105,3	108,6	7,3	0,6	20,4	50,7	71,7	79,0	187,6	57,9
December .....	5,6	107,6	110,7	7,9	0,6	20,8	52,5	73,9	81,8	192,5	57,5
1956 Juni .....	5,4	108,4	111,4	6,7	0,3	22,6	54,1	77,0	83,7	195,1	57,1
December .....	5,4	111,5	114,3	6,5	0,6	21,3	55,6	77,5	84,0	198,3	57,7
1957 Juni .....	5,3	111,2	113,9	7,9	0,4	23,0	56,7	80,1	88,0	201,9	58,4
December .....	5,4	112,7	115,5	6,4	0,9	22,0	53,2	76,1	82,5	198,0	58,3
1958 Juni .....	5,5	115,3	118,1	7,6	0,4	23,2	56,8	80,4	88,0	206,1	57,3
December .....	5,5	117,4	120,3	7,2	0,5	24,0	57,5 <sup>3</sup>	82,0	89,2	209,5	57,4
1959 Juni .....	5,5	117,5	120,3	7,8	0,4	24,9	60,6	85,9	93,7	214,0	58,2
December .....	5,6	118,3	121,3	7,6	0,5	25,8	61,1	87,4	95,0	216,3	58,1
1960 Juni .....	5,7	119,3	122,1	8,2	0,4	25,7	63,5	89,6	97,8	219,9	58,5
December .....	5,8	124,1	126,8	7,3 <sup>5</sup>	0,7	26,9	58,7 <sup>4</sup>	86,3	93,6	220,4	57,5
1961 Juni .....	5,9	124,8	127,9	8,5	0,4	27,3	62,7 <sup>4</sup>	90,4	98,9	226,8	58,4
December .....	6,0	129,1	132,2	10,0	0,6	27,9	66,7	95,2	105,2	237,4	58,7
1962 Juni .....	6,1	132,1	135,3	10,4	0,4	29,1	69,8	99,3	109,7	245,0	58,2
December .....	6,2	138,5	141,7	10,6	0,5	30,4	71,3	102,2	112,8	254,5	58,7
1963 Juni <sup>6</sup> ..... (r.)	6,2	146,2	149,6	12,8	0,4	32,2	78,2	110,8	123,6	273,2	54,8
<i>Nieuwe reeks<sup>6</sup></i>											
Juni .....	6,2	146,2	149,6	12,8	0,4	32,2	77,3	109,9	122,7	272,3	54,9
December .....	6,3	150,5	153,7	12,1	0,5	32,9	79,8	113,2	125,3	279,0	55,1
1964 Juni .....	6,4	153,9	157,1	12,4	0,3	35,8	81,5	117,6	130,0	287,1	54,7
December .....	6,8	160,3	163,8	10,8	0,6	35,9	87,6	124,1	134,9	298,7	54,8
1965 Februari .....	6,9	157,8	161,3	8,9	0,4	34,7	85,1	120,2	129,1	290,4	55,5
Maart .....	6,9	158,1	161,3	9,2	0,5	35,2	88,0	123,7	132,9	294,2	54,8
April .....	6,9	161,3	164,8	9,4	0,3	37,2	88,6	126,1	135,5	300,3	54,9
Mei .....	6,9	163,5	166,6	9,2	0,3	36,1	90,8	127,2	136,4	303,0	55,0
Juni .....	6,9	165,8	168,9	12,2	0,4	36,9	92,2	129,5	141,7	310,6	54,4
Juli .....	6,9	167,7	171,0	8,5	0,3	37,9	88,6	126,8	135,3	306,3	55,8
Augustus .....	6,9	165,4	168,8	8,7	0,4	35,8	89,5	125,7	134,4	303,2	55,7
September .....	6,9	166,0	169,1	10,8	0,4	35,7	91,9	128,0	138,8	307,9	54,9
Oktober .....	7,0	167,0	170,5	10,0	0,3	37,2	90,6	128,1	138,1	308,6	55,2
November .....	7,0	166,1	169,2	9,6	0,4	37,5	93,7	131,6	141,2	310,4	54,5
December .....	7,0	170,3	173,4	11,8	0,4	37,5	96,9	134,8	146,6	320,0	54,2
1966 Januari .....	7,1	167,0	170,1	9,3	0,3	39,9	91,7	131,9	141,2	311,3	54,6
Februari .....	7,1	166,6	169,7	9,7	0,3	37,3	91,5	129,1	138,8	308,5	55,0

<sup>1</sup> Incl. administratieve parastatale instellingen.

<sup>2</sup> Na aftrek van de kasvoorraden der geldscheppende instellingen.

<sup>3</sup> Dank zij een nieuwe indeling werden, vanaf augustus 1958, de rekeningen op meer dan één maand van de financiële maatschappijen bij de banken uit de geldhoeveelheid verwijderd.

<sup>4</sup> In beginsel zouden de deposito's in de Belgische banken van de Kongolese ingezetenen niet in de geldhoeveelheid mogen begrepen zijn. De toepassing van dit beginsel stuit nochtans op moeilijkheden van statistische aard. De deposito's op hoogstens één maand in de Belgische banken van de Kongolese ingezetenen, niet-banken, waren dan ook tot einde juli 1960 in de geldhoeveelheid begrepen; zij werden eruit verwijderd in augustus 1960 ten belope van F 0,1 miljard en in september voor een aanvullend bedrag van F 0,4 miljard, maar deze bedragen werden er vervolgens gedeeltelijk terug in opgenomen en wel in december 1960, januari, september en oktober 1961 telkens voor F 0,1 miljard. Dit heeft tot gevolg dat de beweging van de cijfers van de kolom (7) van bovenstaande tabel voor de periode juli 1960- oktober 1961 beïnvloed wordt door louter boekhoudkundige factoren.

<sup>5</sup> Het cijfer van de girale geldhoeveelheid in handen van de Schatkist en de lagere overheid per einde december 1960 is abnormaal laag terwille van de wanorde, door de stakingen veroorzaakt. Zonder deze laatste had dit cijfer ongetwijfeld tussen F 8 miljard en F 9 miljard gelegen.

<sup>6</sup> Voor de verklaring van de verschillen tussen de nieuwe en de oude reeks verwijzen wij de lezer naar het artikel « Geldscheppende instellingen — Herziening van sommige statistische gegevens, hoofdstuk XIII » opgenomen in het Tijdschrift voor Documentatie en Voorlichting, XXXVIII jaargang, deel II, nr 8, september 1963, blz. 174-177.

### XIII - 5. — GOUDVOORRAAD EN NETTODEVIEZENPOSITIE VAN DE GELDSCHEPPENDE INSTELLINGEN

(miljarden franken)

Tijdvak	Bedragen per einde tijdvak 1			Evolutie							Evolutie		
	N.B.B.	Overige geldscheppende instellingen	Totaal	Goudvoorraad en nettodevieszenpositie na statistische aanpassing			Kapitaaltransacties van de overheid met het buitenland		Herfinanciering buiten de geldscheppende instellingen van commerciële vorderingen op het buitenland (stijging: -)	Transacties met het buitenl. 3 (lopend saldo + kapitaaltransacties van de bedrijven en particulieren)	Verschil tussen de gegevens van de betalingsbalans [kol. (12)] en die v.d. geldscheppende instell. [kol. (6)] <sup>4</sup>	Goudvoorraad en nettodevieszenpositie volgens de betalingsbalans van de B.L.E.U. <sup>5</sup>	
				N.B.B.	Overige geldscheppende instellingen	Totaal	Staat	Andere <sup>2</sup>					(10) = (8) - (7) - (9)
1954 Jaar	50,9	- 2,6	48,3	- 1,8	- 0,3	- 2,1	+ 2,6	...	- 0,8	- 3,9	- 1,5	- 3,6	
1955 Jaar	57,2	- 2,5	54,7	+ 6,3	+ 0,4	+ 6,7	+ 2,4	+ 0,2	+ 0,6	+ 3,5	- 2,3	+ 4,4	
1956 Jaar	57,8	- 3,8	54,0	+ 0,6	- 1,3	- 0,7	- 3,8	+ 0,3	- 0,1	+ 2,9	+ 1,1	+ 0,4	
1957 Jaar	58,4	- 2,3	56,1	+ 0,6	+ 1,2	+ 1,8	+ 0,7	- 0,2	- 0,2	+ 1,5	+ 0,3	+ 2,1	
1958 Jaar	75,5	- 3,4	72,1	+ 17,1	- 0,8	+ 16,3	+ 1,4	...	- 0,4	+ 15,3	- 0,4	+ 15,9	
1959 Jaar	72,3 <sup>6,7</sup>	- 1,6	70,7 <sup>6,7</sup>	- 6,1 <sup>6,7</sup>	+ 2,0	- 4,1 <sup>6,7</sup>	- 3,1	- 0,8 <sup>7</sup>	+ 0,2	- 0,4	...	- 4,1	
1960 Jaar	80,6	- 5,8 <sup>8</sup>	74,8 <sup>8</sup>	+ 8,3	- 4,2 <sup>8</sup>	+ 4,1 <sup>8</sup>	+ 3,5	+ 1,7	+ 0,5	- 1,6	+ 2,1	+ 6,2	
1961 1 <sup>o</sup> kwartaal	79,7	- 6,4 <sup>8</sup>	73,3 <sup>8</sup>	- 0,8	- 1,0 <sup>8</sup>	- 1,8 <sup>8</sup>	+ 0,4	- 0,3	- 0,5	- 1,4	+ 0,6	- 1,2	
2 <sup>o</sup> kwartaal	82,6	- 14,4	68,2	+ 2,9	- 8,6	- 5,7	- 5,9	+ 0,3	+ 0,5	- 0,6	- 0,7	- 6,4	
3 <sup>o</sup> kwartaal	86,0	- 15,1 <sup>8</sup>	70,9 <sup>8</sup>	+ 3,4	- 0,4 <sup>8</sup>	+ 3,0 <sup>8</sup>	- 1,3	...	- 1,0	+ 5,3	- 0,8	+ 2,2	
4 <sup>o</sup> kwartaal	92,7	- 14,9 <sup>8</sup>	77,8 <sup>8</sup>	+ 6,7	- 0,4 <sup>8</sup>	+ 6,3 <sup>8</sup>	+ 1,8	+ 0,1	- 0,1	+ 4,5	- 0,3	+ 6,0	
				+ 12,2	- 10,4 <sup>8</sup>	+ 1,8 <sup>8</sup>	- 5,0	+ 0,1	- 1,1	+ 7,8	- 1,2	+ 0,6	
1962 1 <sup>o</sup> kwartaal	90,5	- 5,9	84,6	- 2,2	+ 8,8	+ 6,6	+ 2,7	+ 0,3	- 1,4	+ 5,0	...	+ 6,6	
2 <sup>o</sup> kwartaal	89,6	- 7,2	82,4	- 0,9	- 1,2	- 2,1	- 3,7	...	+ 1,3	+ 0,3	- 0,4	- 2,5	
3 <sup>o</sup> kwartaal	88,6	- 7,7	80,9	- 1,0	- 0,7	- 1,7	- 1,8	+ 0,1	- 1,7	+ 1,7	+ 0,9	- 0,8	
4 <sup>o</sup> kwartaal	91,0	- 10,5	80,5	+ 2,4	- 2,5	- 0,1	+ 0,6	...	+ 1,6	- 2,3	+ 0,8	+ 0,7	
				- 1,7	+ 4,4	+ 2,7	- 2,2	+ 0,4	- 0,2	+ 4,7	+ 1,3	+ 4,0	
1963 1 <sup>o</sup> kwartaal	95,4	- 11,6	83,8	+ 4,4	- 0,7	+ 3,7	+ 1,7	...	- 1,3	+ 3,3	- 1,3	+ 2,4	
2 <sup>o</sup> kwartaal (r)	98,6	- 14,2	84,4	+ 3,2	- 2,0	+ 1,2	+ 1,3	...	...	- 0,1	+ 0,3	+ 1,5	
Nieuwe reeks <sup>9</sup>													
2 <sup>o</sup> kwartaal	98,6	- 15,4	83,2										
3 <sup>o</sup> kwartaal	99,6	- 18,9	80,7	+ 1,0	- 3,2	- 2,2	- 0,9	...	+ 0,7	- 2,0	...	- 2,2	
4 <sup>o</sup> kwartaal	102,2	- 23,0	79,2	+ 2,6	- 4,4	- 1,8	+ 0,2	+ 0,1	+ 0,5	- 2,6	...	- 1,8	
				+ 11,2	- 10,3	+ 0,9	+ 2,3	+ 0,1	- 0,1	- 1,4	- 1,0	- 0,1	
1964 1 <sup>o</sup> kwartaal	101,8	- 23,5	78,3	- 0,4	- 0,5	- 0,9	+ 0,3	+ 2,0	- 1,4	- 1,8	+ 0,8	- 0,1	
2 <sup>o</sup> kwartaal	103,2	- 23,8	79,4	+ 1,4	- 0,3	+ 1,1	+ 0,6	- 1,0	+ 1,1	+ 0,4	- 0,1	+ 1,0	
3 <sup>o</sup> kwartaal	105,2	- 24,2	81,0	+ 2,0	- 0,4	+ 1,6	- 1,4	+ 0,3	+ 0,8	+ 1,9	+ 0,2	+ 1,8	
4 <sup>o</sup> kwartaal	114,8	- 26,8	88,0	+ 9,6	- 2,6	+ 7,0	+ 1,3	- 0,2	- 0,6	+ 6,5	+ 0,9	+ 7,9	
				+ 12,6	- 3,8	+ 8,8	+ 0,8	+ 1,1	- 0,1	+ 7,0	+ 1,8	+ 10,6	
1965 1 <sup>o</sup> kwartaal	113,3	- 26,3	87,0	- 1,5	+ 0,4	- 1,1	- 3,6	+ 0,1	- 2,3	+ 4,7	+ 0,4	- 0,7	
2 <sup>o</sup> kwartaal	120,4	- 28,0	92,4	+ 7,1	- 1,7	+ 5,4	- 1,2	+ 0,8	+ 1,9	+ 3,9	+ 0,3	+ 5,7	
3 <sup>o</sup> kwartaal	120,0	v - 29,6	v 90,4	- 0,4	v - 1,5	v - 1,9	v ...	v - 0,6	- 2,2	v + 0,9	v - 0,7	v - 2,6	
4 <sup>o</sup> kwartaal	122,8	v - 28,0	v 94,8	+ 2,8	v + 1,6	v + 4,4	v - 0,8	v ...	+ 1,4	v + 3,8			
				+ 8,0	v - 1,2	v + 6,8	v - 5,6	v + 0,3	- 1,2	v + 13,3			

1 Een indeling van de goudvoorraad en nettodevieszenpositie per voornaamste categorie van vorderingen en verplichtingen wordt gegeven in tabel XIII-2 en, voor de periode 1950-1960, in het Tijdschrift voor Documentatie en Voorlichting van juli 1961, blz. 20 tot 27.

2 Deze bedragen omvatten inzonderheid de buitenlandse leningen van de lagere overheid en van de administratieve parastatale instellingen en de bewegingen van de door de N.M.K.N. aangehouden vorderingen in internationale akkoorden (zie noot 7 hierna).

3 Cijfers van deze kolom die, berekend zoals onderhavige tabel het aantoon, worden heruomen in kolom (4) van tabel XIII - 8.

4 Dit verschil is gelijk aan :

— de veranderingen van de goudvoorraad en de nettodevieszenpositie van de geldscheppende instellingen van de B.L.E.U. die voortvloeien a) uit de veranderingen van de nettotegoeden van de Luxemburgse banken op de andere landen, België uitgezonderd, b) tot 31 december 1960, uit de veranderingen van de verplichtingen van de Belgische banken aan de Kongolose bedrijven en c) uit de veranderingen van de verplichtingen van de Luxemburgse banken en, tot het tweede kwartaal van 1958, van de Belgische banken aan de internationale instellingen gevestigd in de B.L.E.U. [die veranderingen komen voor in kolom (12), maar niet in kolom (6)].

min, sedert het 8<sup>o</sup> kwartaal van 1963, de veranderingen van de nettotegoeden van de Belgische banken op de Luxemburgse ingezetenen [die veranderingen komen voor in kolom (6)], maar niet in kolom (12)].

5 Zie tabel IX - 1, totaal, en tabellen IX - 2 en 3, rubriek 7.

6 Krachtens de wet van 19 juni 1959 mocht de N.B.B. in haar boeken, als eigen bezit, de vordering aantekenen die de Belgische Staat op het Internationale Monetair Fonds bezit tot terugbetaling van zijn quotum als lid van het Fonds en zulks tot beloop van de door haar, ten gunste van het Fonds en ter ontlasting van de Staat, uitgegeven biljetten, verleende kredieten of gestorte goudbedragen. Een gedeelte van de vordering die de N.B.B. krachtens deze wettelijke beschikkingen boekt, vloeit niet voort uit verrichtingen met het Fonds, doch uit eenvoudige overnamen van vorderingen van de Belgische Staat. Dergelijke overnamen hadden plaats ten bedrage van F 2,8 miljard in het derde kwartaal van 1959 en van F 0,1 miljard in het vierde kwartaal van hetzelfde jaar. In het verloop van de « Goudvoorraad en nettodevieszenpositie na statistische aanpassing » [kol. (4) en (6)] wordt met die bedragen geen rekening gehouden.

7 Ten gevolge van de Conventie van 1 juli 1959, kocht de N.M.K.N. van de N.B.B. verscheidene gevestigde vorderingen in betalingsakkoorden af. Deze afkopen verklaren, voor ongeveer F 0,0 miljard, de vermindering van de goudvoorraad en nettodevieszenpositie van de N.B.B. [kol. (1)] tijdens het derde kwartaal van 1959. Evenals de latere terugbetalingen door het buitenland van afgekochte vorderingen, oefenen ze echter geen invloed uit op het saldo van de transacties met het buitenland opgenomen in kolom (10); in de evolutie van de goudvoorraad en nettodevieszenpositie worden zij inderdaad gelijkgesteld met kapitaaltransacties van de overheid (andere dan de Staat) met het buitenland en komen dan ook voor in de kolom (8).

8 Tijdens het derde kwartaal van 1960 werden de deposito's van de Kongolose ingezetenen bij de Belgische banken, waarmee tot dan toe geen rekening kon gehouden worden voor de berekening van de goudvoorraad en nettodevieszenpositie van de geldscheppende instellingen zoals deze in kolommen (2) en (8) van onderhavige tabel voorkomt, in « bilaterale » of « financiële » buitenlandse rekeningen omgezet; later werd een deel van de financiële rekeningen opnieuw met rekeningen van ingezetenen gelijkgesteld. Deze omzettingen brachten in de goudvoorraad en nettodevieszenpositie van de geldscheppende instellingen tijdens het derde kwartaal van 1960 een louter boekhoudkundige vermindering teweeg van F 1,8 miljard en boekhoudkundige vermeerderingen van 0,3, 0,2, 0,1 en 0,2 miljard respectievelijk in het vierde kwartaal van 1960 en het eerste, derde en vierde kwartaal van 1961. Deze boekhoudkundige vermindering en vermeerderingen werden geueerd uit de evolutie van de « goudvoorraad en nettodevieszenpositie na statistische aanpassing » [kol. (5) en (6)].

9 Voor de verklaring van de verschillen tussen de nieuwe en de oude reeks verwijzen wij de lezer naar het artikel « Geldscheppende instellingen — Herziening van sommige statistische gegevens (hoofdstuk XIII) » opgenomen in het Tijdschrift voor Documentatie en Voorlichting, XXXVIII<sup>e</sup> jaargang, deel II, nr 8, september 1963, blz. 174-177.

XIII - 6. — **BALANSEN VAN DE NATIONALE BANK VAN BELGIE (1951-1958)**

(miljoenen franken)

Posten	1951 31 december	1952 31 december	1953 31 december	1954 31 december	1955 31 december	1956 31 december	1957 31 december	1958 31 december
<b>ACTIVA</b>								
<b>Goudvoorraad</b> .....	31.771	35.180	38.787	38.911	46.385	46.247	45.767	63.487
<b>Tegoed op het buitenland</b> .....	178	1.431	903	3.388	259	995	1.923	1.415
<b>Te ontvangen deviezen en goud</b> .....	—	2.492	1.994	—	—	2.986	350	280
<b>Vorderingen op het buitenland in het kader van betalingsakkoorden :</b>								
a) E.B.U. ....	15.202	14.951	13.440	8.596	9.138	9.743	6.825	7.806
b) landen, leden van de E.B.U. ....	4.709	1.640	942	709	712	422	1.744	1.312
c) landen, leden van het E.M.A. ....	—	—	—	—	—	—	—	44
d) andere landen .....	868	646	304	580	821	772	879	774
<b>Debiteuren termijnverkopten dev. en goud</b>	2.170	1.476	20	1.448	1	89	1.464	72
<b>Handelspapier op België</b> .....	8.890	9.152	8.319	9.511	8.399	11.395	14.384	4.103
<b>Voorschotten op onderpand</b> .....	345	394	721	291	210	453	2.726	510
<b>Mobilisering van spec. rekeningen E.B.U.</b> (K.B. van 22-3-1952 en 26-7-1952) ...	—	166	227	—	—	—	—	—
<b>Overheidseffecten (art. 20 der statuten. Overeenkomsten van 14 september 1948 en 15 april 1952) :</b>								
a) schatkistcertificaten .....	6.460	6.035	7.970	7.895	8.800	5.900	6.615	7.840
b) papier uitgegeven door instellingen waarvan de verbintenissen door de Staat gewaarborgd zijn .....	1.824	445	...	1.183	783	1.836	42	11
c) andere overheidseffecten .....	69	225	70	44	118	89	1	...
<b>Rekening-courant van de Schatkist</b> .....	—	—	—	—	—	—	1.325	—
<b>Deel- en pasmunt</b> .....	202	345	247	548	700	690	673	650
<b>Tegoed bij de Dienst der Postchecks</b> ...								
Rekening A .....	1	2	2	2	—	—	—	—
Rekening B .....	1.018	803	468	240	—	—	—	—
<b>Geconsolideerde vordering op de Staat</b> (art. 3, § b van de wet v. 28 juli 1948)	34.860	34.763	34.660	34.660	34.660	34.660	34.456	34.243
<b>Overheidsfondsen (art. 18 en 21 der stat.)</b>	1.221	1.478	1.678	1.792	1.914	2.072	2.239	2.379
<b>Te innen waarden</b> .....	365	167	130	151	171	395	210	175
<b>Gebouwen, materieel en meubelen</b> .....	740	889	967	1.061	1.179	1.318	1.416	1.468
<b>Waarden van de Pensioenkas van het Personeel</b> .....	633	674	707	744	810	885	957	1.003
<b>Overgangsrekeningen</b> .....	165	225	270	176	224	197	244	239
	111.691	113.579	112.826	111.880	115.285	121.145	124.241	127.813
<b>PASSIVA</b>								
<b>Bankbiljetten in omloop</b> .....	94.967	97.784	101.592	102.679	107.556	111.533	112.670	117.353
<b>Rekeningen-courant en diversen :</b>								
gewone rekening .....	30	24	27	29	11	11	19	8
Schatkist { rekeningen Akkoord voor Econ. Samenwerking . buitengewone conjunctuurtaks (Wet van 12-3-1957) .....	1.044	1.341	193	88	57	28	20	—
Organismen door een bijzondere wet beheerd en openbare besturen .....	—	—	—	—	—	—	209	632
Banken in België .....	310	405	364	269	277	320	524	313
Banken in het buitenland : gewone rekeningen .....	1.805	2.446	2.143	1.997	1.888	1.663	2.546	2.876
Particulieren .....	475	476	920	1.035	171	229	179	181
Te betalen waarden .....	393	253	261	280	348	321	340	174
<b>Verbintenissen tegenover het buitenland in het kader van betalingsakkoorden :</b>								
a) landen, leden van de E.B.U. ....	831	447	465	362	390	450	654	474
b) landen, leden van het E.M.A. ....	644	1.471	352	71	277	752	268	231
c) andere landen .....	—	—	—	—	—	—	—	137
Totaal der verbintenissen op zicht ...	1.120	879	695	462	747	273	288	302
	101.619	105.526	107.012	107.272	111.722	115.580	117.697	122.681
<b>Speciale provisie :</b>								
voor E.B.U.-voorschotten :								
a) speciale rekeningen (K. B. van 15-9-1951, 22-3-1952 en 26-7-1952)	1.079	3.872	2.817	—	—	—	—	—
b) Schatkist .....	4.057	—	—	—	—	—	—	—
c) Overeenkomst van 14-9-54 : N.M.K.N. ....	—	—	—	—	—	275	475	500
<b>Te leveren deviezen en goud</b> .....	2.478	1.483	32	1.498	71	1.551	1.850	370
<b>Pensioenkas van het Personeel</b> .....	633	674	707	744	810	885	957	1.003
<b>Overgangsrekeningen</b> .....	192	106	200	143	284	289	537	446
<b>Kapitaal</b> .....	400	400	400	400	400	400	400	400
<b>Reservefonds :</b>								
a) Statutaire reserve .....	208	232	256	233	315	349	385	425
b) voorzorgsfonds .....	228	234	243	243	245	247	248	254
c) rekening der afschrijvingen op gebouwen, materieel en meubelen ...	616	789	867	961	1.079	1.208	1.306	1.353
<b>Te verdelen nettowinst</b> .....	251	263	292	336	359	361	386	381
	111.691	113.579	112.826	111.880	115.285	121.145	124.241	127.813

N. B. — Het Jaarverslag van de N.B.B. bevat, in bijlage, al de weekstaten voor het verslagjaar. Het geeft eveneens een beknopte toelichting bij de voornaamste balansposten.



**XIII - 6. — BALANSEN VAN DE NATIONALE BANK VAN BELGIE (sedert 1959)**

(miljoenen franken)

Posten	1959 31 december	1960 31 december	1961 31 december	1962 31 december	1963 31 december	1964 31 december	1965 31 december
<b>ACTIVA</b>							
Goudvoorraad .....	56.693	58.525	62.424	68.248	68.566	72.555	77.913
Vreemde valuta's .....	4.407	12.605	20.432	12.848	21.532	26.996	21.864
Te ontvangen vreemde valuta's en goud	224	6.775	6.856	2.935	10.924	9.260	9.682
Activa in het buitenland, in Belgische franken .....	—	—	—	—	1.500	1.500	1.500
Internationale akkoorden (Wetten van 28-7-1948 en 19-6-1959) :							
a) E.B.U. ....	5.536	3.509	413	251	118	62	7
b) E.M.A. ....	...	...	...	...	...	...	...
c) I.M.F. — Deelneming .....	4.388	4.388	7.989	6.738	7.064	8.716	12.230
— Leningen .....	—	—	—	—	—	1.500	3.375
d) andere akkoorden .....	...	...	...	...	...	...	6
Debiteuren wegens termijnverkoop van vreemde valuta's en goud .....	1.205	11.821	18.494	12.341	21.093	26.397	21.376
Handelspapier .....	7.560	6.773	5.086	10.083	9.290	7.001	12.295
Voorschotten op onderpand .....	102	51	74	3.022	1.655	625	34
Overheidseffecten (Art. 20 der statuten. Overeenkomsten van 14-9-1948, 15-4-1952 en 1-2-1963) .....	8.215	6.040	6.515	5.140	9.275	9.825	9.025
Deel- en pasmunt .....	645	617	490	326	247	397	455
Tegood bij het Bestuur der Postchecks ...	2	1	2	2	1	2	1
Geconsolideerde vordering op de Staat (Wetten van 28-7-1948 en 19-6-1959) .	34.030	34.000	34.000	34.000	34.000	34.000	34.000
Overheidsfondsen (art. 18 en 21 der stat.)	2.469	2.519	2.568	2.627	2.703	2.793	2.953
Gebouwen, materieel en meubelen .....	1.508	1.519	1.539	1.593	1.657	1.712	1.788
Waarden van de Pensioenkas van het Personeel .....	1.032	1.075	1.168	1.278	1.430	1.593	1.804
Diversen .....	515	698	544	1.778	1.186	1.215	1.509
	<u>128.531</u>	<u>150.916</u>	<u>168.594</u>	<u>163.210</u>	<u>192.241</u>	<u>206.149</u>	<u>211.817</u>
<b>Orderekening :</b>							
Bestuur der Postchecks : Tegood voor rekening van de Minister van Nationale Opvoeding en Cultuur (Schoolpakt, wet van 29 mei 1959, artikel 15)	1.512	2.114	2.170	1.911	1.500	1.450	1.362
<b>PASSIVA</b>							
Bankbiljetten in omloop .....	118.325	124.091	129.078	138.481	150.508	160.286	170.269
Rekeningen-courant :							
gewone rekening .....	7	24	1	5	3	5	18
buitengewone conjunctuurtaks (Wet van 12-3-1957) .....	494	185	25	27	17	12	14
speciale rekening vereffening E.B.U. ....	1	...	...	...	...	...	...
Banken in het buitenl. : gew. rekening.	252	308	445	387	309	329	394
Diverse rekeningen-courant .....	3.161	2.606	8.338	3.474	3.298	1.651	2.337
Internationale akkoorden (Wetten van 28-7-1948 en 19-6-1959) :							
a) E.M.A. ....	344	249	200	185	126	161	262
b) andere akkoorden .....	224	263	365	413	333	383	217
Totaal der verbintenissen op zicht ...	<u>122.808</u>	<u>127.726</u>	<u>138.452</u>	<u>142.972</u>	<u>154.594</u>	<u>162.827</u>	<u>173.511</u>
Belgische banken, monetaire reserve .....	—	—	—	—	—	1.253	—
Te leveren vreemde valuta's en goud ...	1.436	18.644	25.376	15.271	32.000	35.707	31.151
Pensioenkas van het Personeel .....	1.032	1.075	1.168	1.278	1.430	1.593	1.804
Diversen .....	767	938	1.007	1.016	1.453	1.849	2.187
Kapitaal .....	400	400	400	400	400	400	400
Reserves en afschrijvingsrekeningen .....	2.088	2.133	2.191	2.273	2.364	2.520	2.764
	<u>128.531</u>	<u>150.916</u>	<u>168.594</u>	<u>163.210</u>	<u>192.241</u>	<u>206.149</u>	<u>211.817</u>
<b>Orderekening :</b>							
Minister van Nationale Opvoeding en Cultuur : Tegood voor zijn rekening bij het Bestuur der Postchecks (Schoolpakt, wet van 29 mei 1959, artikel 15)	1.512	2.114	2.170	1.911	1.500	1.450	1.362

N. B. — Het Jaarverslag van de N.B.B. bevat, in bijlage, al de weekstaten voor het verslagjaar. Het geeft eveneens een beknopte toelichting bij de voornaamste balansposten.

XIII - 6. — WEEKSTATEN VAN DE NATIONALE BANK VAN BELGIE

(miljoenen franken)

Posten	1964 7 december	1965 6 december	1965 4 januari	1966 10 januari	1965 8 februari	1966 7 februari	1965 8 maart	1966 7 maart
<b>ACTIVA</b>								
Goudvoorraad .....	72.557	77.915	72.537	77.895	73.065	77.898	74.219	77.816
Vreemde valuta's .....	25.845	23.660	27.914	21.932	26.052	20.707	25.958	20.852
Te ontrangen vreemde valuta's en goud	10.643	10.193	8.714	10.362	8.112	10.137	8.932	11.021
Activa in het buitenland, in Belgische franken .....	1.500	1.500	1.500	1.500	1.500	1.500	1.500	1.500
Internationale akkoorden (Wetten van 28-7-1948 en 19-6-1959) :								
a) E.B.U. ....	66	11	62	7	55	—	51	—
b) E.M.A. ....	...	...	...	...	...	...	...	...
c) I.M.F. :								
— Deelneming .....	8.715	12.230	8.716	12.568	9.016	12.568	9.016	12.568
— Leningen <sup>1</sup> .....	1.500	3.375	1.500	3.375	1.500	3.375	1.500	3.375
d) andere akkoorden .....	...	...	...	24	...	3	...	...
Debiteuren wegens termijnverkopen van vreemde valuta's en goud .....	24.930	23.153	27.325	21.472	25.351	20.413	25.579	20.435
Handelspapier .....	3.262	6.098	3.871	7.582	3.816	6.938	2.772	6.933
Voorschotten op onderpand .....	1.276	278	2.022	63	1.257	66	1.500	31
Overheidseffecten (Art. 20 der statuten. Overeenkomst van 14-9-1948) .....	9.675	9.425	9.900	9.800	7.375	9.575	9.900	9.775
Deel- en pasmunt .....	340	518	395	443	586	504	604	534
Tegood bij het Bestuur der Postchecks ...	2	2	2	1	2	2	2	2
Geconsolideerde vordering op de Staat (Wetten van 28-7-1948 en 19-6-1959) .	34.000	34.000	34.000	34.000	34.000	34.000	34.000	34.000
Overheidsfondsen (art. 18 en 21 der stat.)	2.792	2.951	2.793	2.953	2.952	3.196	2.950	3.197
Gebouwen, materieel en meubelen .....	1.657	1.711	1.657	1.711	1.711	1.787	1.711	1.787
Waarden van de Pensioenkas van het Personeel .....	1.515	1.710	1.534	1.781	1.668	1.869	1.678	1.881
Diversen .....	1.789	2.041	2.219	2.609	1.668	1.503	1.371	1.517
	202.014	210.771	206.661	210.078	199.686	206.041	203.243	207.224
<b>Orderekening :</b>								
Bestuur der Postchecks : Tegood voor rekening van de Minister van Nationale Opvoeding (Schoolpakt, wet van 29-5-1959, artikel 15) .....	1.560	1.545	1.450	1.362	1.263	1.182	1.150	1.048
<b>PASSIVA</b>								
Bankbiljetten in omloop .....	156.397	166.863	160.209	167.726	156.540	166.682	158.141	167.046
Rekeningen-courant :								
gewone rekening .....	20	8	18	10	5	16	18	24
buitengewone conjunctuurtaks (Wet van 12-3-1957) .....	12	13	12	13	12	13	12	13
speciale rekening vereffening E.B.U. ....	...	...	...	...	...	—	...	—
Banken in het buitenl. : gew. rekening.	306	359	328	394	322	382	316	400
Diverse rekeningen-courant .....	1.023	1.930	1.119	1.353	1.392	1.068	2.127	809
Internationale akkoorden (Wetten van 28-7-1948 en 19-6-1959) :								
a) E.M.A. ....	122	223	153	259	152	202	191	186
b) andere akkoorden .....	417	248	385	222	361	219	309	231
Totaal der verbintenissen op zicht ...	158.297	169.644	162.224	169.977	158.784	168.582	161.114	168.659
Belgische banken, monetaire reserve .....	1.212	...	1.252	...	1.298	...	1.302	...
Te leveren vreemde valuta's en goud ...	35.626	33.431	36.097	32.045	33.505	30.609	34.561	31.509
Pensioenkas van het Personeel .....	1.515	1.710	1.534	1.781	1.668	1.869	1.678	1.881
Diversen .....	2.570	3.033	2.760	3.322	1.478	1.784	1.635	1.978
Kapitaal .....	400	400	400	400	400	400	400	400
Reserves en afschrijvingsrekeningen .....	2.394	2.553	2.394	2.553	2.553	2.797	2.553	2.797
	202.014	210.771	206.661	210.078	199.686	206.041	203.243	207.224
<b>Orderekening :</b>								
Minister van Nationale Opvoeding : Tegood voor zijn rekening bij het Bestuur der Postchecks (Schoolpakt, wet van 29-5-1959, artikel 15) .....	1.560	1.545	1.450	1.362	1.263	1.182	1.150	1.048

<sup>1</sup> Speciale bons van de Belgische Schatkist (Wet van 4-1-1968. Overeenkomst dd. 1-2-1968).

N. B. — Het Jaarverslag van de Nationale Bank van België bevat, in bijlage, al de weekstaten voor het verslagjaar. Het geeft eveneens een beknopte toelichting bij de voornaamste balansposten.

XIII - 7. — VERRICHTINGEN IN POSTREKENING

Bron : *Bestuur der Postcheques.*

	Duizenden rekeningen	Totaal tegoed 1	Tegoeo van particulieren 2	Credit		Debet		Algemene beweging	Percentages van de verrichtingen uitgevoerd zonder gebruik van chartaal geld
				Stortingen en diversen	Giro's	Cheques en diversen	Giro's		
(miljarden franken)									
1958 .....	789	31,2	23,5	37,4	93,0	37,3	93,0	260,7	91
1959 .....	819	33,1	25,1	39,4	97,9	39,1	97,9	274,3	91
1960 .....	855	37,1	27,0	42,5	103,3	41,6	103,3	290,7	92
1961 .....	882	40,3	29,2	45,7	111,2	46,1	111,2	314,2	92
1962 .....	907	43,4	31,7	49,7	118,4	49,4	118,4	335,9	92
1963 .....	933	47,9	34,8	54,8	130,5	54,6	130,5	370,4	92
1964 .....	956	50,5	36,8	62,8	147,4	62,2	147,4	419,8	93
1965 .....	981	54,1	38,8	72,4	163,7	72,2	163,7	472,0	93
1964 2 <sup>o</sup> kwartaal .....	939	50,1	36,9	62,3	146,0	61,5	146,0	415,8	93
3 <sup>o</sup> kwartaal .....	949	52,2	37,0	64,6	150,5	65,4	150,5	431,0	93
4 <sup>o</sup> kwartaal .....	956	50,7	37,2	66,5	153,1	63,5	153,1	436,2	93
1965 1 <sup>o</sup> kwartaal .....	961	52,8	38,6	67,7	159,6	69,8	159,6	456,7	93
2 <sup>o</sup> kwartaal .....	964	52,7	38,7	71,0	156,6	70,4	156,6	454,6	93
3 <sup>o</sup> kwartaal .....	974	54,9	38,6	73,1	165,4	73,8	165,4	477,7	93
4 <sup>o</sup> kwartaal .....	981	56,0	39,5	77,7	173,2	74,8	173,2	498,9	93
1965 Februari .....	960	51,3	38,5	62,0	150,0	62,5	150,0	424,5	93
Maart .....	961	53,8	38,2	67,5	157,2	66,9	157,2	448,8	93
April .....	962	51,9	38,0	66,6	155,0	67,5	155,0	444,1	93
Mei .....	963	52,4	39,1	74,9	159,2	76,0	159,2	469,3	93
Juni .....	964	53,7	38,9	71,3	155,7	67,6	155,7	450,3	92
Juli .....	967	60,4	39,4	86,1	190,9	88,1	190,9	556,0	93
Augustus .....	969	52,4	38,4	65,6	153,8	67,9	153,8	441,1	93
September .....	974	51,9	37,9	67,5	151,5	65,6	151,5	436,1	93
Oktober .....	978	53,9	38,6	72,6	164,2	70,8	164,2	471,8	92
November .....	980	55,9	39,5	72,1	162,9	71,6	162,9	469,5	93
December .....	981	58,1	40,4	88,2	192,6	82,0	192,6	555,4	93
1966 Januari .....	982	60,4	41,3	77,9	182,1	81,9	182,1	524,0	93
Februari .....	983	56,2	40,2	70,3	168,2	74,4	168,2	481,0	94

1 Omvat het tegoed van de particulieren en van de Rijksrekenplichtigen.

2 Deze tegoeden omvatten de vrije tegoeden en, tot en met juni 1961, de effecten van de Muntsaneringelening waarin de definitief geblokkeerde tegoeden werden omgezet; vanaf juli 1961, alleen de vrije tegoeden. De cijfers over de vrije tegoeden der particulieren per einde tijdvak, worden in de stand van de Staatsschuld gepubliceerd (cf. tabel 8, hoofdstuk XVI van onderhavig Tijdschrift).

3 Gemiddeld tegoed op het einde van elke dag der maand, zowel werkdagen als niet-werkdagen. Voor een zon- of feestdag is het aangeduide tegoed dit van de vorige werkdag.

XIII - 8. — ALGEMENE STAAT DER BANKEN <sup>1</sup>

(miljoenen franken)

Activa

Posten	1962 31 december	1963 31 december	1964 31 december	1965 31 december	1965 31 januari	1966 31 januari	1966 28 februari	1966 28 februari
A. Spaargelden (art. 15, K.B. 42) .....	—	—	—	—	—	—	—	—
B. Beschikbare en vlottende middelen :								
Activa van de monetaire reserve, speciaal deposito bij de N.B.B. ....	—	—	1.252	—	1.298	—	1.302	—
Kas, Nationale Bank, Postrekening, N.K.B.K. ....	6.523	7.851	9.683	10.493	3.629	4.326	3.707	4.420
Daggeld .....	1.272	2.095	1.650	3.253	781	2.157	2.359	2.950
Bankiers .....	13.192	16.665	22.926	29.786	23.004	29.841	24.400	30.849
Moedermaatsch., filialen en dochtermaatschappijen .	4.717	6.286	6.379	3.203	5.106	4.749	4.612	4.452
Andere te innen waarden op korte termijn .....	8.248	8.787	9.559	10.746	10.951	12.422	11.949	11.917
Wissels .....	46.685	72.460	84.885	91.587	90.674	96.384	88.801	93.884
a) Overheidspapier <sup>2</sup> .....	16.569	29.415	32.375	34.175	37.653	37.833	36.579	36.534
b) Handelswissels <sup>3</sup> .....	30.116	43.045	52.510	57.412	53.021	58.551	52.222	57.350
Prolongaties en voorschotten op effecten .....	1.317	1.230	1.149	1.348	1.192	1.356	1.257	1.409
Debiteuren wegens verstrekte accepten .....	17.927	18.784	21.292	26.938	20.804	25.923	21.494	26.424
Diverse debiteuren .....	38.608	45.661	50.802	60.186	51.815	63.966	51.333	63.606
Effecten .....	75.148	72.105	74.789	86.447	76.653	85.620	77.566	86.553
a) Belegde wettelijke reserve .....	468	541	605	705	607	705	608	705
b) Belgische overheidsfondsen <sup>2 4</sup> .....	71.460	67.375	69.307	80.181	71.363	79.406	72.260	80.348
c) Buitenlandse overheidsfondsen <sup>4</sup> .....	317	556	601	1.354	615	1.437	650	1.456
d) Bankaandelen .....	1.282	1.545	1.868	1.912	1.868	1.913	1.859	1.916
e) Andere fondsen .....	1.621	1.588	2.408	2.295	2.200	2.159	2.189	2.128
Diversen .....	2.339	2.576	3.040	3.184	2.442	2.771	2.602	2.452
Niet gestort kapitaal .....	9	—	—	—	—	—	—	—
Totaal beschikbare en vlottende middelen ...	215.985	254.500	287.406	327.171	288.349	329.515	291.382	328.916
C. Vastgelegde middelen :								
Oprichtings- en eerste inrichtingskosten .....	17	18	43	68	44	70	43	74
Gebouwen .....	1.801	1.434	2.134	2.714	2.165	2.725	2.172	2.736
Participaties in dochtermaatsch. voor immobiliën ...	265	255	73	260	73	260	73	261
Vorderingen op dochtermaatsch. voor immobiliën ...	312	336	60	89	62	97	73	95
Materieel en meubilair .....	200	289	341	375	347	380	351	387
Totaal vastgelegde middelen ...	2.095	2.332	2.651	3.506	2.691	3.532	2.712	3.553
Totaal der activa ...	218.080	256.832	290.057	330.677	291.040	333.047	294.094	332.469

<sup>1</sup> De algemene staat bevat, wat betreft de banken welke hun bedrijvigheid gedeeltelijk in het buitenland uitoefenen, slechts de bestanddelen der activa van de Belgische zetels. De saldi van de rekeningen geopend door deze laatste op naam van de in het buitenland gevestigde zetels zijn opgenomen onder de rubriek « Moedermaatschappij, filialen en dochtermaatschappijen ».

<sup>2</sup> Sedert juni 1963 bevat de rubriek « Overheidspapier » de effecten door de Staat of onder zijn waarborg op hoogstens één jaar uitgegeven. Behalve het herdisconteerbare of ten belope van 95 pct. mobiliseerbare overheidspapier bij de N.B.B., omvat ze dus ook overheidspapier in deviezen en effecten op hoogstens één jaar uitgegeven onder staatswaarborg, actiefbestanddelen die tot nog toe onder de Belgische overheidsfondsen waren opgenomen.

<sup>3</sup> Wissels harddisconteerd door de banken bij de N.B.B. en bij de parastatale instellingen  
(Uitstaande bedragen in miljoenen franken)

1962 31 december .....	8.486	1964 31 december .....	10.978	1965 31 januari .....	10.721	1966 31 januari .....	14.886
1963 31 december .....	8.678	1965 31 december .....	14.404	1966 28 februari .....	11.259	1966 28 februari .....	14.670

<sup>4</sup> Uit de rubriek « Belgische overheidsfondsen » worden daarenboven sedert juni 1963 naar de rubriek « Buitenlandse overheidsfondsen » overgeheveld, diegene onder de effecten van de Kongolese schuld die niet onder waarborg van de Belgische Staat werden uitgegeven.

XIII - 8. — ALGEMENE STAAT DER BANKEN <sup>1</sup>

(miljoenen franken)

Passiva

Posten	1962	1963	1964	1965	1965	1966	1965	1966
	31 december	31 december	31 december	31 december	31 januari	31 januari	28 februari	28 februari
A. Spaargelden (art 15, K. B. 42) .....	—	—	—	—	—	—	—	—
B. Opvraagbaar :								
Bevoorrechte of gewaarborgde schuldeisers .....	1.747	804	698	589	2.709	484	626	416
Daggeld .....	871	1.406	2.420	3.433	3.460	6.042	1.784	6.216
a) Gedekt door reële zekerheden .....	815	1.232	1.214	815	3.183	2.869	1.566	1.827
b) Niet gedekt door reële zekerheden .....	56	174	1.206	2.618	277	3.173	218	4.389
Bankiers .....	26.553	38.661	51.301	57.426	52.510	59.509	52.817	57.539
Moedermaatschappij, filialen en dochtermaatsch. ...	4.300	7.884	7.065	6.062	5.133	5.018	6.079	5.405
Geaccepteerde wissels .....	17.928	18.784	21.292	26.937	20.806	25.923	21.496	26.424
Andere te betalen waarden op korte termijn .....	3.875	4.901	5.287	6.578	4.960	7.969	6.146	6.603
Crediteuren wegens wissels ter incasso .....	1.095	1.216	1.254	1.413	1.190	1.443	1.234	1.434
<b>Deposito's en crediteuren .....</b>	<b>130.986</b>	<b>150.290</b>	<b>164.568</b>	<b>189.447</b>	<b>164.199</b>	<b>186.903</b>	<b>166.902</b>	<b>188.533</b>
a) Dadelijk opvraagbaar .....	71.259	81.543	86.118	92.774	82.216	88.097	82.595	87.223
b) Op hoogstens dertig dagen .....	5.532	5.159	9.034	11.847	9.184	11.797	9.543	11.785
c) Op meer dan dertig dagen .....	29.392	30.007	29.915	33.437	31.925	39.347	33.535	41.464
d) Op meer dan een jaar .....	2.201	1.138	731	1.106	808	1.102	742	1.151
e) Op meer dan twee jaar .....	2.671	3.049	3.020	3.031	2.965	2.915	2.965	2.924
f) Bankboekjes .....	17.937	27.355	33.743	40.179	35.100	41.632	35.591	42.046
g) Andere op boekjes ingeschreven deposito's ...	1.994	2.039	2.007	2.023	2.001	2.013	1.931	1.940
Obligaties en kasbons .....	11.060	11.433	11.380	11.371	11.393	11.432	11.390	11.479
Nog te storten bedragen op fondsen en participaties	689	672	991	977	991	979	991	978
Diversen .....	6.104	6.809	7.752	8.030	7.569	8.846	8.492	8.829
<b>Totaal opvraagbaar ...</b>	<b>205.208</b>	<b>242.860</b>	<b>274.008</b>	<b>312.263</b>	<b>274.920</b>	<b>314.548</b>	<b>277.957</b>	<b>313.856</b>
C. Niet opvraagbaar :								
Kapitaal .....	7.636	8.221	9.814	11.245	9.866	11.270	9.866	11.355
Niet beschikbare reserve wegens uitgiftepremie .....	785	838	1.245	1.949	1.245	1.974	1.245	1.990
Wettelijke reserve (art. 13, K. B. 185) .....	467	541	607	705	607	705	609	705
Beschikbare reserve .....	3.828	4.179	4.197	4.306	4.227	4.342	4.242	4.355
Reservefonds .....	156	193	186	209	175	208	175	208
<b>Totaal niet opvraagbaar ...</b>	<b>12.872</b>	<b>13.972</b>	<b>16.049</b>	<b>18.414</b>	<b>16.120</b>	<b>18.499</b>	<b>16.137</b>	<b>18.613</b>
<b>Totaal der passiva ...</b>	<b>218.080</b>	<b>256.832</b>	<b>290.057</b>	<b>330.677</b>	<b>291.040</b>	<b>333.047</b>	<b>294.094</b>	<b>332.469</b>

<sup>1</sup> De algemene staat bevat, wat betreft de banken welke hun bedrijvigheid gedeeltelijk in het buitenland uitoefenen, slechts de bestanddelen der passiva van de Belgische zetels. De saldi van de rekeningen geopend door deze laatste op naam van de in het buitenland gevestigde zetels zijn opgenomen onder de rubriek « Moedermaatschappij, filialen en dochtermaatschappijen ».

**XIII - 9. — GEZAMENLIJKE BETALINGEN  
DOOR MIDDEL VAN DIRECT OPEISBARE BANKDEPOSITO'S IN BELGISCHE FRANKEN  
EN VAN TEGOEDEN IN POSTREKENING <sup>1</sup>**

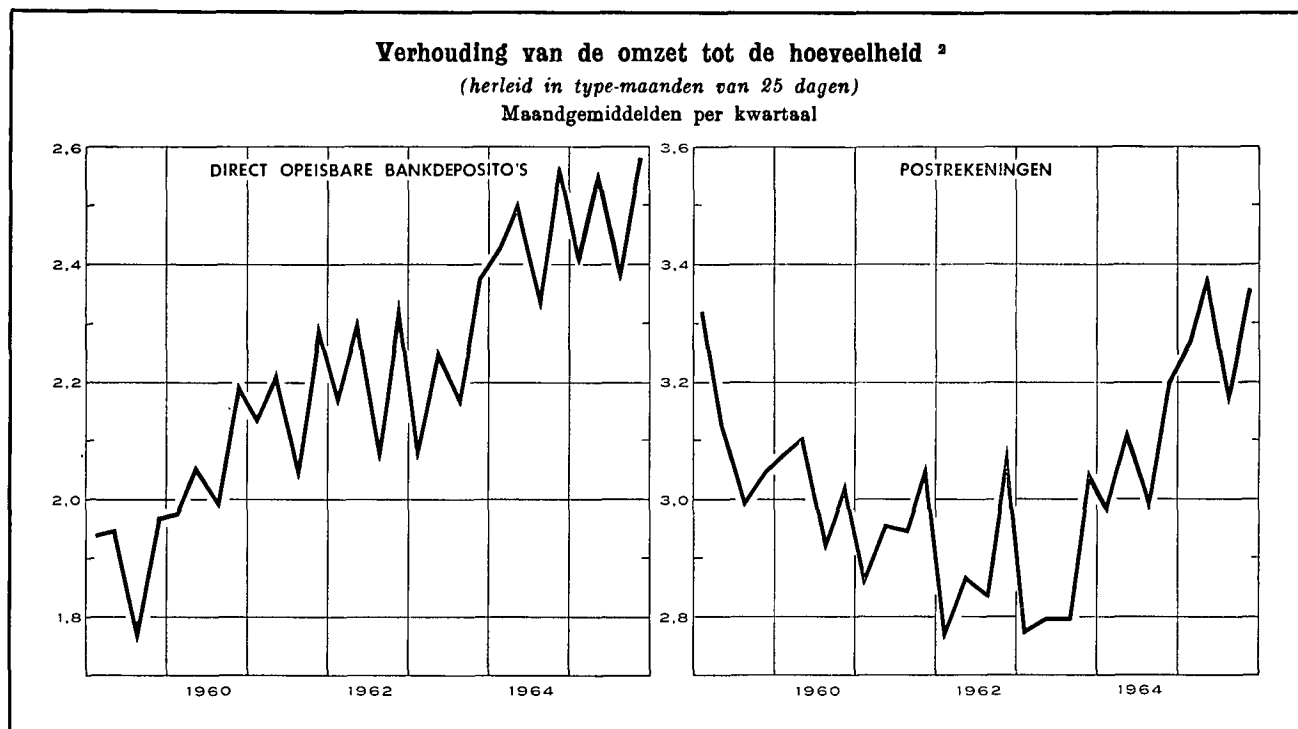

Maandgemiddelden of maand	Gezamenlijke betalingen herleid tot type-maanden van 25 dagen door middel van			Verhouding van de omzet tot de hoeveelheid <sup>2</sup>		
	direct opeisbare bankdeposito's <sup>3</sup>	tegoeden in postrekening <sup>4</sup>	Totaal	bruto	herleid tot type-maanden van 25 dagen	
	(miljarden franken)			direct opeisbare bankdeposito's <sup>3</sup>	direct opeisbare bankdeposito's <sup>3</sup>	tegoeden in postrekening <sup>4</sup>
1958 .....	85,7	80,4	166,1	2,01	1,99	3,25
1959 .....	90,3	83,4	173,7	1,93	1,91	3,13
1960 .....	99,4	87,2	186,6	2,09	2,06	3,04
1961 .....	106,9	93,0	199,9	2,19	2,18	2,96
1962 .....	119,0	99,3	218,3	2,25	2,23	2,89
1963 .....	132,5	107,1	239,6	2,25	2,23	2,85
1964 .....	154,7	121,0	275,7	2,50	2,46	3,08
1965 .....	167,8	135,8	303,6	2,51	2,48	3,30
1964 2 <sup>o</sup> kwartaal .....	159,2	124,4	283,6	2,51	2,51	3,12
3 <sup>o</sup> kwartaal .....	145,2	119,0	264,2	2,41	2,35	3,00
4 <sup>o</sup> kwartaal .....	164,2	125,6	289,8	2,60	2,57	3,20
1965 1 <sup>o</sup> kwartaal .....	157,3	133,9	291,2	2,44	2,41	3,27
2 <sup>o</sup> kwartaal .....	173,4	138,2	311,6	2,52	2,56	3,38
3 <sup>o</sup> kwartaal .....	161,6	130,4	292,0	2,46	2,39	3,18
4 <sup>o</sup> kwartaal .....	178,9	140,6	319,5	2,61	2,58	3,36
1965 Januari .....	156,5	143,6	300,1	2,35	2,35	3,47
Februari .....	156,6	136,5	293,1	2,35	2,45	3,34
Maart .....	158,8	121,6	280,4	2,61	2,42	3,00
April .....	167,9	132,3	300,2	2,53	2,53	3,29
Mei .....	174,2	147,3	321,5	2,47	2,57	3,60
Juni .....	177,9	135,1	313,0	2,57	2,57	3,25
Juli .....	166,6	141,3	307,9	2,55	2,45	3,35
Augustus .....	158,3	126,9	285,2	2,36	2,36	3,14
September .....	160,0	123,0	283,0	2,46	2,36	3,06
Oktober .....	164,7	134,5	299,2	2,49	2,40	3,26
November .....	181,5	138,5	320,0	2,54	2,65	3,33
December .....	190,4	148,8	339,2	2,79	2,69	3,49
1966 Januari .....		147,4				3,39

<sup>1</sup> Benaderende gegevens volgens het totaal der debetverrichtingen (incl. de rekeningen van vreemdelingen en de debetverrichtingen met betrekking tot betalingen aan het buitenland).

<sup>2</sup> De verhouding van de omzet tot de hoeveelheid wordt bekomen door deling van het bedrag der debiteringen op de rekeningen van de direct opeisbare bankdeposito's in Belgische franken of op de postrekeningen van de particulieren en de buitengewone Rijksrekenplichtigen door de gemiddelde tegoeden op deze rekeningen tijdens de beschouwde periode.

<sup>3</sup> De telling omvat niet alle banken.

<sup>4</sup> Uit de brutogegevens werden de dubbel getelde overschrijvingen verwijderd, die voortvloeien uit de inrichting van de Rijksboekhouding en waarvan een telling mogelijk was.

N. B. — Wijze van opstelling : zie Tijdschrift voor Documentatie en Voorlichting, XXV<sup>e</sup> jaargang, deel II, nr 4, oktober 1950, blz. 222.

**Bibliografische referenties :** Jaarverslagen van de N.B.B. — Belgisch Staatsblad : algemene staat der banken. — Statistisch Jaarboek voor België. — Statistisch Tijdschrift van het N.I.S. — Tijdschrift voor Documentatie en Voorlichting : (N.B.B.) : XLe jaargang, deel I, nr 1, blz. 22 : • Aanpassing van bepaalde reeksen van de « Statistieken » — Hoofdstukken IX « Betalingsbalans » en XIII « Geldscheppende instellingen ». Zie ook N.B. van de tabellen 1 en 9 van hoofdstuk XIII. — Jaarverslag van de Bankcommissie.

## XIV. — NIET GELDSCHEPPENDE FINANCIËLE INSTELLINGEN

### 4. — VOORNAAMSTE ACTIVA EN PASSIVA VAN HET RENTENFONDS

(miljoenen franken)

Bron : Jaarverslagen van het Rentenfonds.

Einde periode	Activa					Passiva				
	Portefeuille			Creditsaldo bij de Nationale Bank van België	Te leen gegeven geld op zeer korte termijn	Bij de banken geplaatste certificaten	Te leen genomen geld op zeer korte termijn	Verrichtingen met recht van terugkoop	Krediet ontvangen van de Nationale Bank	
	Genoteerde waarden 1	Schatkist-certificaten tranche B	Andere schatkist-certificaten						Voor-schotten	Discontering van kasbons 2
nominale waarde										
1955	4.533	—	—	—	—	—	2.039	1.000	4	920
1956	5.930	—	—	—	—	—	2.631	800	2	1.998
1957	4.077	1.242	—	—	—	486	2.457	585	1.237	200
1958	3.307	1.370	—	...	—	4.059	274	—	...	45
1959	4.572	623	2.700	1	—	4.608	72	—	...	...
1960	6.661	1.403	1.200	6	15	5.812	...	—	...	...
1961	6.892	1.086	...	3.201	3.069	10.996	...	—	...	...
1962	7.759	2.226	...	...	50	6.440	...	—	589	...
1963	8.383	2.711	...	...	...	6.549	877	—	600	...
1964	6.827	4.099	...	...	...	7.357	...	—	389	...
1963 Januari	7.061	550	...	...	1.457	6.020	...	—	...	...
Februari	6.941	1.159	900	...	154	6.054	...	—	...	...
Maart	8.212	1.663	100	...	706	6.471	...	—	979	...
April	8.387	1.330	...	70	973	7.702	...	—	...	...
Mei	8.604	1.319	...	390	1.403	8.650	...	—	...	...
Juni	9.008	1.058	500	...	489	7.949	...	—	...	...
Juli	8.690	1.100	...	...	71	6.828	...	—	...	...
Augustus	8.396	1.315	...	...	126	6.569	...	—	228	...
September	8.648	1.370	...	...	...	6.282	...	—	639	...
Oktober	8.543	1.629	...	...	...	6.459	572	—	...	...
November	8.562	1.721	...	...	...	6.851	280	—	...	...
December	8.383	2.711	...	...	...	6.549	877	—	600	...
1964 Januari	8.625	2.211	...	...	...	6.328	1.059	—	193	...
Februari	8.535	2.534	...	...	...	5.938	...	—	1.997	...
Maart	8.252	2.705	500	...	...	5.932	1.300	—	1.047	...
April	8.066	2.508	...	...	...	6.578	...	—	818	...
Mei	7.831	2.308	1.850	...	...	6.353	...	—	2.387	...
Juni	7.581	2.546	2.000	...	...	6.325	...	—	2.554	...
Juli	7.416	2.879	...	...	...	5.159	...	—	1.901	...
Augustus	7.344	3.954	2.125	...	...	6.697	...	—	3.478	...
September	7.342	3.727	500	...	...	6.289	455	—	1.539	...
Oktober	7.470	3.925	525	...	...	6.610	743	—	1.287	...
November	7.159	2.810	1.750	...	...	7.855	239	—	350	...
December	6.827	4.099	...	...	...	7.357	...	—	389	...

1 Incl. de verrichtingen met recht van terugkoop.

2 Incl. de kasbons die elders dan bij de Nationale Bank van België gediscoteerd werden.

**XIV - 5. — ALGEMENE SPAAR- EN LIJFRENTEKAS**

**5a. — Beweging van de inlagen**

Alleen de spaarboekjes van particulieren

(miljoenen franken)

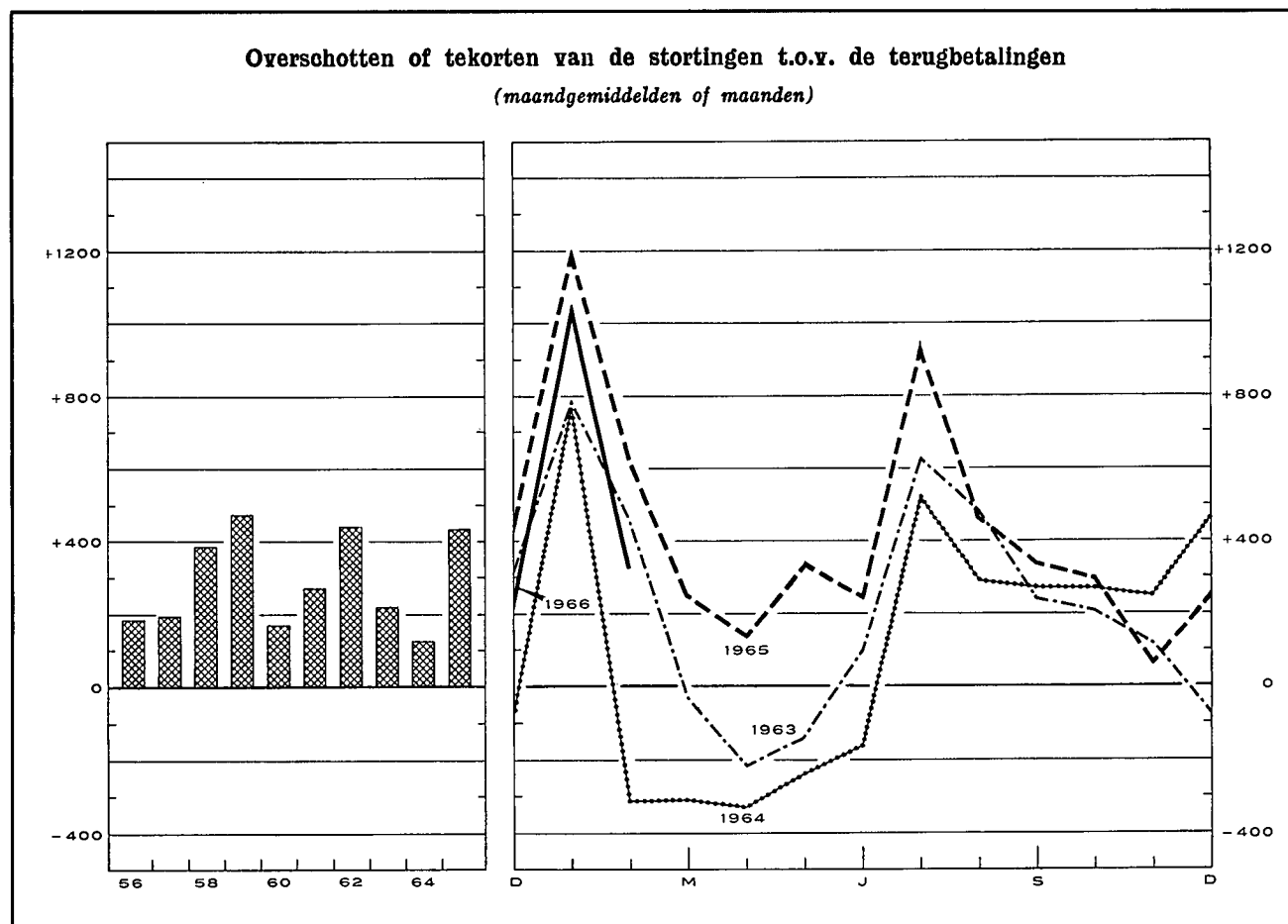

Tijdvak	Inleggingen (1)		Opvragingen (2)		Overschot of tekort (3) = (1) - (2)		Saldo van de inlagen per einde tijdvak (4)	
1955 .....	13.624		12.176		1.448		52.354 <sup>1</sup>	
1956 .....	14.518		12.295		2.223		56.132 <sup>1</sup>	
1957 .....	16.783		14.455		2.328		60.144 <sup>1</sup>	
1958 .....	18.912		14.316		4.596		66.700 <sup>1</sup>	
1959 .....	21.939		16.232		5.707		74.442 <sup>1</sup>	
1960 .....	21.840		19.786		2.054		78.887 <sup>1</sup>	
1961 .....	22.799		19.585		3.214		84.633 <sup>1</sup>	
1962 .....	25.995		20.717		5.278		92.654 <sup>1</sup>	
1963 .....	26.388		23.788		2.600		97.980 <sup>1</sup>	
1964 .....	28.229		26.757		1.472		102.395 <sup>1</sup>	
1965 .....	32.293		27.061		5.232		112.191 <sup>1</sup>	
	1965	1966	1965	1966	1965	1966	1965	1966
Januari .....	3.195	v 3.275	1.983	v 2.221	1.212	v 1.054	103.607	v 113.245
Februari .....	2.562	v 2.726	1.935	v 2.401	627	v 325	104.234	v 113.570
Maart .....	2.558		2.303		255		104.489	
April .....	2.500		2.353		147		104.636	
Mei .....	2.691		2.348		343		104.979	
Juni .....	2.710		2.452		258		105.237	
Juli .....	3.212		2.266		946		106.183	
Augustus .....	2.516		2.042		474		106.657	
September .....	2.575		2.231		344		107.001	
Oktober .....	v 2.708		v 2.408		v 300		v 107.301	
November .....	v 2.220		v 2.151		v 69		v 107.370	
December .....	v 2.846		v 2.589		v 257		v 112.191	

<sup>1</sup> Deze inlagen bevatten de gekapitaliseerde rente van het boekjaar.



**XIV - 5. — ALGEMENE SPAAR- EN LIJFRENTEKAS**

**5b. — Voornaamste posten uit de balansen van de Spaarkas**  
(miljarden franken)

Bron : Verslagen van de A.S.L.K.

	1959	1960	1961	1962	1963	1964
<b>ACTIVA</b>						
Beschikbaar <sup>1</sup> .....	0,3	0,2	0,3	0,3	0,3	1,9
Voorlopige beleggingen <sup>2</sup> :						
Wissels op België .....	9,1	10,8	12,4	15,1	18,0	21,7
Voorschotten aan de nijverheid .....	3,3	5,2	7,3	8,6	9,5	11,1
Landbouwkrediet .....	—	—	—	—	0,1	...
Exportkrediet .....	0,2	0,4	0,5	0,7	0,7	0,9
Belingen .....	...	...	...	...	...	...
Bankaccepten .....	1,7	2,4	2,5	3,0	2,7	3,7
Schatkistcertificaten .....	4,3	2,0	4,3	6,2	5,4	4,1
Daggeldleningen .....	1,1	0,8	0,7	0,9	0,9	...
Min : Vervallen waarden die eerst in de loop van volgend boekjaar geïncasseerd, geconsolideerd of hernieuwd worden <sup>3</sup> .....	—	—	—	—	—	— 1,3
Totaal van de voorlopige beleggingen <sup>2</sup> ...	19,7	21,6	27,7	34,5	37,3	40,2
Definitieve beleggingen <sup>2</sup> :						
Directe Belgische staatsfondsen .....	19,7	20,0	20,2	23,4	23,4	21,9
Indirecte Belgische staatsfondsen en effecten met staatswaarborg .....	16,5	17,8	16,6	14,8	17,5	18,6
Effecten van Kongo of door Kongo gewaarborgd ...	0,3	0,3	0,3	0,2	0,2	0,1
Obligaties van het Gemeentekrediet, van provincies, steden en gemeenten .....	1,8	1,7	1,7	1,6	1,5	1,5
Obligaties van Belgische vennootschappen .....	1,2	1,0	1,0	0,9	0,8	0,8
Voorschotten aan de Staat voortvloeiende uit de beta- ling van de bijkomende vergoeding aan de politieke gevangenen en voorschotten aan het Nationaal Werk voor Oorlogsinvaliden .....	0,6	0,6	0,6	0,6	0,6	0,7
Hypothecaire leningen .....	3,3	3,8	4,3	4,8	5,3	5,9
Landbouwkrediet .....	3,5	3,6	3,6	3,8	4,0	4,4
Voorschotten aan de Nationale Maatschappij voor de Huisvesting, aan de erkende vennootschappen en aan de gemeenten, bestemd voor de bouw van volkswoningen .....	21,3	22,2	22,7	24,0	25,0	24,6
Totaal van de definitieve beleggingen <sup>2</sup> ...	68,2	71,0	71,0	74,1	78,3	78,5
Verlopen en niet-vervallen interesten op beleggingen ...	1,6	1,8	2,0	2,6	3,1	<sup>3</sup>
Debiteuren betreffende portefeuille waarden .....	—	—	—	—	—	6,2
<b>PASSIVA</b>						
<i>Operaagbaar :</i>						
Inlagen op spaarboekjes <sup>4</sup> :						
Particulieren .....	74,3	78,7	84,5	92,5	97,8	102,2
Dotatie voor Krijgsgevangenen .....	0,2	0,2	0,2	0,2	0,2	0,2
Openbare en andere instellingen .....	3,8	3,7	3,7	4,9	5,1	5,1
Rekening « Lijfrentezegels » .....	0,2	0,2	0,1	...	...	...
Totaal der inlagen op spaarboekjes <sup>4</sup> ...	78,5	82,8	88,5	97,6	103,1	107,5
Inlagen op rekeningen-courant <sup>4</sup> .....	3,7	3,0	3,4	4,1	4,7	6,8
<i>Niet operaagbaar :</i>						
Dotatiefonds, fonds voor diverse voorziene uitgaven, reservefonds en provisies .....	7,3	7,9	8,7	9,4	10,6	11,6

<sup>1</sup> Deze post omvat hoofdzakelijk de kasmiddelen, de rekeningtegoeden bij de Nationale Bank van België en het Bestuur der Postchecks.

<sup>2</sup> Sedert 1964 publiceert de A.S.L.K. in haar jaarverslag het totaal van de voorlopige beleggingen en de samenstelling en het totaal van de definitieve beleggingen tegen hun budgettaire boekwaarde d.w.z. na uitschakeling van de vervallen waarden die eerst in de loop van volgend boekjaar geïncasseerd, geconsolideerd of hernieuwd worden. Daar er anderzijds geen gepubliceerde budgettaire boekwaarden bestaan voor de bestanddelen van de voorlopige beleggingen, zijn de verschillende rubrieken, waaruit die beleggingen zijn samengesteld, vermeld tegen een niet-budgettaire waarde; een gezamenlijke correctiepost : « min vervallen waarden die eerst in de loop van volgend boekjaar geïncasseerd, geconsolideerd of hernieuwd worden » maakt het mogelijk het totaal te vinden van de voorlopige beleggingen tegen budgettaire boekwaarde.

<sup>3</sup> Vanaf 1964 zijn de « Verlopen en niet-vervallen interesten op beleggingen » opgenomen in de post « Debiteuren betreffende portefeuille waarden » die eveneens de vervallen waarden omvat die eerst in de loop van volgend boekjaar geïncasseerd, geconsolideerd of hernieuwd worden.

<sup>4</sup> Omvat de gekapitaliseerde rente.

**XIV - 5. — ALGEMENE SPAAR- EN LIJFRENTEKAS**

5c. — Voornaamste posten uit de balansen van de Lijfrentekassen

(miljarden franken)

Bron : Verslagen van de A.S.L.K.

	1959	1960	1961	1962	1963	1964
<b>ACTIVA</b>						
Definitieve beleggingen <sup>1</sup> :						
Directe Belgische staatsfondsen .....	7,7	7,3	7,1	6,4	7,2	7,4
Indirecte Belgische staatsfondsen en door de Staat gewaARBorgde effecten .....	11,0	11,6	12,5	13,9	13,3	14,5
Door Kongo gewaARBorgde effecten .....	0,1	0,1	0,1	0,1	0,1	0,1
Obligaties van het Gemeentekrediet, van provincies, steden en gemeenten .....	1,2	1,1	1,0	1,0	0,9	1,1
Obligaties van Belgische vennootschappen .....	1,2	1,1	1,0	0,9	0,8	0,7
Hypothecaire leningen .....	0,2	0,2	0,2	0,1	0,1	0,1
Voorschotten aan de openbare kassen van lening .....	0,1	0,1	0,1	0,1	0,1	0,1
Totaal ...	21,5	21,5	22,0	22,5	22,5	24,0
<b>PASSIVA</b>						
Rentenfonds <sup>2</sup> .....	13,8	13,1 <sup>2</sup>	13,4	13,6	13,7	13,9
Wiskundige reserves <sup>3</sup> .....	8,2	8,8	9,4	10,1	10,8	11,8
Totaal ...	22,0	21,9	22,8	23,7	24,5	25,7

<sup>1</sup> Sedert 1964 publiceert de A.S.L.K. in haar jaarverslag de samenstelling en het totaal van de definitieve beleggingen tegen hun budgettaire boekwaarde, d.w.z. na uitschakeling van de vervallen waarden die eerst in de loop van volgend boekjaar geïncasseerd, geconsolideerd of hernieuwd worden.

<sup>2</sup> Het Rentenfonds omvat de reserves betreffende de uit de « Algemene Wet » voortvloeiende renten. Deze reserves omvatten de wiskundige reserves, de veiligheids- en beheersreserves evenals de provisies. Sinds 1960 evenwel bevat het Rentenfonds niet meer de reserves betreffende de renten gevestigd krachtens de wet van 16 maart 1865. Deze reserves komen sedert 1960 voor in de balansen van de Levensverzekeringskas, onder de rubriek « Wiskundige reserves en provisies ».

<sup>3</sup> De zuivere wiskundige reserves werden verhoogd met een bepaald bedrag voor dekking van de kosten van uitkering der renten en van beheer en voor de vorming van een veiligheidsmarge.

**XIV - 5. — ALGEMENE SPAAR- EN LIJFRENTEKAS**

5d. — Voornaamste posten uit de balansen van de Levensverzekeringskas <sup>2</sup>

(miljarden franken)

Bron : Verslagen van de A.S.L.K.

	1959	1960	1961	1962	1963	1964
<b>ACTIVA</b>						
Definitieve beleggingen <sup>1</sup> :						
Directe Belgische staatsfondsen .....	2,2	3,0	2,9	2,8	3,1	2,9
Indirecte Belgische staatsfondsen en door de Staat gewaARBorgde effecten .....	1,3	2,0	2,6	3,4	3,8	4,7
Obligaties van het Gemeentekrediet, van provincies, steden en gemeenten .....	0,1	0,1	0,1	0,1	0,1	0,1
Obligaties van Belgische vennootschappen .....	0,6	0,6	0,6	0,5	0,5	0,4
Hypothecaire leningen .....	0,1	0,1	0,1	0,1	...	...
Volkswoningen : Voorschotten aan erkende vennoot- schappen en aan de Nationale Maatschappij voor de Huisvesting .....	0,2	0,2	0,2	0,2	0,2	0,3
Totaal ...	4,5	6,0	6,5	7,1	7,7	8,4
<b>PASSIVA</b>						
Wiskundige reserves en provisies <sup>2</sup> .....	3,2	4,6 <sup>2</sup>	4,9	5,3	5,7	6,1
Reserve- en repartitiefonds .....	1,4	1,5	1,8	2,0	2,2	2,6
Totaal ...	4,6	6,1	6,7	7,3	7,9	8,7

<sup>1</sup> Sedert 1964 publiceert de A.S.L.K. in haar jaarverslag de samenstelling en het totaal van de definitieve beleggingen tegen hun budgettaire boekwaarde, d.w.z. na uitschakeling van de vervallen waarden die eerst in de loop van volgend boekjaar geïncasseerd, geconsolideerd of hernieuwd worden.

<sup>2</sup> Sedert 1960 vermeldt deze balans onder de rubriek « Wiskundige reserves en provisies » de reserves betreffende de krachtens de wet van 16 maart 1865 gevestigde renten, die voorheen voorkwamen in de balans van de Lijfrentekassen over de uitvoering van de « Algemene Wet ».

## XIV - 6. — PARTICULIERE SPAARKASSEN

Indeling en bestemming van de werkmiddelen

(miljarden franken)

Bron : *Centraal Bureau voor de kleine spaarders.*

Einde tijdvak	Deposito's		Obli- gaties en kas- bons	Geza- men- lijke depo- sito's, obli- gaties en kas- bons	Vorderingen op de bedrijven en particulieren				Vorderingen op de overheidssector						Geza- men- lijke vorde- ringen op de bedrij- ven en parti- culieren en op de over- heids- sector	
	op minder dan 2 jaar	op 2 jaar en meer			Dis- conto, voor- schotten en leningen met borg- tocht	Hypo- theek- nemers	Diverse debi- teuren	Totaal van de vorde- ringen op de bedrij- ven en parti- culieren	Staat	Lagere over- heid	Kongo en Ruanda- Urundi	Zelf- stan- dige Kas voor Oorlogs- schade	Ge- meente krediet van België	Overige para- statale instel- lingen		Totaal van de vorde- ringen op de over- heids- sector
1956	12,4	3,4	2,7	18,5	1,1	10,4	0,2	11,7	n.b.	0,2	0,1	0,1	n.b.	n.b.	n.b.	n.b.
1957	13,7	3,8	3,1	20,6	1,4	12,0	0,3	13,7	n.b.	0,2	0,1	0,2	n.b.	n.b.	n.b.	n.b.
1958	15,7	4,4	3,9	24,0	1,8	13,8	0,3	15,9	4,7	0,3	0,2	0,2	0,3	3,8	9,5	25,4
1959	18,5	5,0	4,3	27,8	2,1	15,9	0,4	18,4	5,0	0,2	0,1	0,3	0,4	5,4	11,4	29,8
1960	20,2	5,6	4,8	30,6	1,9	18,0	0,5	20,4	6,2	0,2	0,1	0,4	0,3	5,6	12,8	33,2
1961	23,1	6,4	5,2	34,7	2,1	20,3	0,6	23,0	6,9	0,2	0,1	0,4	0,4	6,4	14,4	37,4
1962	27,4	7,4	6,3	41,1	2,3	23,9	0,7	26,9	8,7	0,3	0,1	0,5	0,5	7,4	17,5	44,4
1963 3 <sup>e</sup> kwartaal	29,9	9,3	6,2	45,4	3,2	25,7	0,4	29,3	10,2	0,5	...	0,5	0,5	8,6	20,3	49,6
1963 4 <sup>e</sup> kwartaal	31,4	9,9	6,1	47,4	3,6	26,4	0,5	30,5	10,4	0,5	...	0,5	0,5	8,7	20,6	51,1
1964 1 <sup>e</sup> kwartaal	32,0	10,3	6,2	48,5	4,0	27,2	0,4	31,6	10,8	0,5	...	0,5	0,5	8,8	21,1	52,7
<i>Nieuwe reeks 1</i>																
1 <sup>e</sup> kwartaal	32,0	10,3	9,9	52,2	4,0	31,2	0,4	35,6	10,8	0,5	...	0,5	0,5	8,8	21,1	56,7
2 <sup>e</sup> kwartaal	32,6	10,7	10,0	53,3	4,4	32,5	0,4	37,3	11,2	0,5	...	0,5	0,5	8,7	21,4	58,7
3 <sup>e</sup> kwartaal	33,5	11,1	10,1	54,7	4,6	33,7	0,4	38,7	11,3	0,5	...	0,5	0,5	8,8	21,6	60,3
4 <sup>e</sup> kwartaal	35,1	11,6	10,3	57,0	4,7	35,0	0,4	40,1	11,4	0,5	...	0,5	0,5	8,7	21,6	61,7
1965 1 <sup>e</sup> kwartaal	36,6	12,1	10,5	59,2	5,2	36,0	0,5	41,7	12,3	0,5	...	0,5	0,5	9,3	23,1	64,8
1965 2 <sup>e</sup> kwartaal	37,3	12,6	10,6	60,5	5,5	37,8	0,3	43,6	12,3	0,5	...	0,5	0,5	9,5	23,3	66,9
1965 3 <sup>e</sup> kwartaal	38,8	12,9	10,9	62,6	5,8	39,3	0,6	45,7	12,3	0,6	...	0,5	0,5	9,7	23,6	69,3

1 Het verschil voor het 1<sup>e</sup> kwartaal 1964 tussen de twee reeksen vloeit voort uit het feit dat in de tweede reeks rekening werd gehouden met onlangs aange-  
nomen maatschappijen.

## XIV - 7. — NATIONALE MAATSCHAPPIJ VOOR KREDIET AAN DE NIJVERHEID

Voornaamste balansposten

(miljarden franken)

Bron : *Verslagen van de N.M.K.N.*

	1960	1961	1962	1963	1964	1965
<b>ACTIVA</b>						
<b>Effectenportefeuille :</b>						
Investeringskredieten op lange en op halflange termijn :						
1 <sup>o</sup> door de Staat gewaarborgd .....	9,8	10,5	10,9	11,7	12,0	12,6
2 <sup>o</sup> door banken en financiële instellingen gewaar- borgd .....	6,2	6,7	7,2	8,0	9,9	11,1
3 <sup>o</sup> waarvan het risico door de Instelling gedragen wordt .....	10,5	13,1	15,7	19,6	24,1	25,5
Herstellkredieten (oorlogs -en waterschade) .....	1,8	1,7	1,6	1,5	1,3	1,2
Warrantkredieten (Steenkolenmijnen) door de Staat gewaarborgd .....	—	—	—	—	—	0,3
Handelskredieten .....	0,8	1,3	1,0	1,5	1,4	1,0
Exportkredieten betaalbaar op halflange en op lange termijn .....	0,9	1,1	1,3	1,3	1,5	1,5
Kredieten beheerd voor rekening van de Staat 1 ...	2,7	2,7	2,8	2,7	2,9	3,1
<b>PASSIVA</b>						
Obligaties .....	30,1	35,9	37,5	39,4	40,9	45,6
Kasbons .....	6,3	6,9	7,3	8,4	8,8	9,3
Belgische Staat :						
Marshall-hulpfonds .....	1,8	1,7	1,7	1,4	1,4	1,3
Fonds voor het uitreden en het aanbouwen van zee- schepen .....	1,1	1,2	1,2	1,3	1,6	1,7

1 Het betreft kredieten hoofdzakelijk gefinancierd door het Marshall-hulpfonds en het Fonds voor het uitreden en het aanbouwen van zeeschepen, en, in de tweede plaats, door het Fonds voor hulpverlening aan de steenkolenrijverheid en het Fonds voor hulpverlening aan de Belgische ex-Kolonialen uit Afrika.

XIV - 8. — GEMEENTEKREDIET VAN BELGIE

(miljoenen franken)

Bron : Gemeentekrediet van België.

Periode	Financiering van de investeringsuitgaven van de gewestelijke en plaatselijke overheid en van de organismen van de provinciale en gemeentelijke sectoren										Verrichtingen in rekening-courant van de gewestelijke en plaatselijke overheid en van de organismen van de provinciale en gemeentelijke sectoren (gewone uitgaven)				
	Rekeningen « Toelagen en leningsgelden »										Schuld op korte, halflange en lange termijn tegenover het Gemeentekrediet van België	Kredietverplichtingen van het Gemeentekrediet van België	Gemiddelde van de gezamenlijke dagelijkse saldi		Totaal van de over het debet van die rekeningen uitgevoerde betalingen
	Saldo beschikbaar bij de aanvang van de periode	Stortingen			Opvragingen			Saldo beschikbaar op het einde van de periode	(op het einde van de periode)	Credit			Debet		
		Leningen ter beschikking gesteld van de kredietnemers	Kapitaal-toelagen gestort door de Staat en de provincies	Totaal	Voor de terugbetaling van leningen	Voor betaling van buitengewone uitgaven	Totaal								
(1)	Leningen waarvan de lasten door de kredietnemers gedragen worden	Leningen waarvan de lasten door de Staat aan de kredietnemers worden terugbetaald	(4)	(2) + (3) + (4) = (5)	(6)	(7)	(6) + (7) = (8)	(1) + (5) - (8) = (9)	(10)	(11)	(12)	(13)	(14)		
1956	2.120	3.562		2.330	5.892	343	5.759	6.102	1.910	28.531	1.699	1.411	701	15.934	
1957	1.910	2.603		2.389	4.992	547	4.984	5.531	1.371	29.631	835	1.588	810	16.609	
1958	1.371	3.594		2.196	5.790	547	4.803	5.350	1.811	32.802	2.133	1.587	638	19.044	
1959	1.811	5.640		2.819	8.459	624	7.147	7.771	2.499	36.777	2.463	1.262	1.129	19.016	
1960	2.499	5.410	290	2.306	8.006	604	7.311	7.915	2.590	41.756	4.398	1.267	1.424	20.451	
1961	2.590	6.182	1.262	1.858	9.302	1.011	7.427	8.438	3.454	46.849	5.231	1.504	1.519	21.917	
1962	3.453	6.526	1.365	1.320	9.211	363	8.421	8.784	3.880	52.178	7.337	1.350	2.288	24.877	
1963	3.880	7.481	1.517	1.351	10.349	241	9.572	9.813	4.416	58.516	6.827	1.589	3.214	26.304	
1964	4.416	8.768	2.138	1.397	12.303	269	12.100	12.369	4.350	66.677	4.992	1.752	2.725	31.794	
1965	4.350	6.859	1.943	1.568	10.370	345	10.488	10.833	3.887	72.551	4.373	1.647	4.271	35.471	
1964	Februari	4.714	651	219	96	966	19	759	778	4.902	59.731	6.813	1.945	2.339	2.512
	Maart	4.902	538	159	148	845	26	1.047	1.073	4.674	60.404	6.616	1.657	2.386	2.214
	April	4.674	664	151	80	895	25	760	785	4.784	60.599	7.305	1.614	2.504	2.469
	Mei	4.784	578	130	97	805	19	955	974	4.615	61.294	7.603	2.187	1.999	1.687
	Juni	4.615	673	258	121	1.052	23	1.089	1.112	4.555	61.177	7.719	1.878	2.355	2.138
	Juli	4.555	1.047	141	163	1.351	27	1.144	1.171	4.735	62.977	7.139	1.278	3.234	3.853
	Augustus	4.735	692	147	140	979	29	1.076	1.105	4.609	63.784	6.366	1.880	2.446	1.711
	September	4.609	953	205	84	1.242	22	1.267	1.289	4.562	64.920	6.260	1.931	2.584	2.053
	Oktober	4.562	700	248	101	1.049	25	957	982	4.629	65.257	5.916	1.714	3.155	3.404
	November	4.629	599	124	94	817	20	955	975	4.471	65.945	5.540	1.730	3.231	1.858
	December	4.471	782	182	159	1.123	23	1.221	1.244	4.350	66.677	4.992	1.716	3.655	2.928
1965	Januari	4.350	379	93	31	503	20	727	747	4.106	66.411	5.004	1.346	3.942	4.653
	Februari	4.106	499	80	121	700	17	785	802	4.004	66.974	5.489	1.633	3.567	2.419
	Maart	4.004	611	199	162	972	45	894	939	4.037	67.737	5.430	1.525	4.083	2.732
	April	4.037	563	127	149	839	22	579	601	4.275	67.780	5.426	1.469	4.230	3.277
	Mei	4.275	569	88	165	822	60	733	793	4.304	68.396	5.229	2.011	3.500	2.245
	Juni	4.304	662	211	195	1.068	29	1.174	1.203	4.169	69.252	4.857	1.939	3.819	2.424
	Juli	4.169	484	301	103	888	31	1.060	1.091	3.966	69.594	4.861	1.234	5.890	4.458
	Augustus	3.966	579	147	96	822	20	847	867	3.921	70.349	4.773	1.742	4.743	1.971
	September	3.921	555	153	92	800	15	921	936	3.785	71.106	4.796	1.818	4.255	2.518
	Oktober	3.785	612	213	138	963	36	1.009	1.045	3.703	71.230	4.633	1.590	4.302	3.308
	November	3.703	495	171	93	759	19	787	806	3.656	71.901	4.530	1.623	4.624	2.491
	December	3.656	851	160	223	1.234	31	972	1.003	3.887	72.551	4.373	1.835	4.293	2.975
1966	Januari	3.887	525	135	94	754	19	839	858	3.783	72.381	4.735	1.247	5.281	5.451
	Februari	3.783	558	247	197	1.002	30	803	833	3.952	73.135	4.720	1.433	4.688	2.572

**XIV - 9. — LEVENSYERZEKERINGSMAATSCHAPPIJEN**

Voornaamste balansposten

(miljarden franken)

Bron : Ministerie van Economische Zaken, Dienst van de Verzekeringen.

	1960	1961	1962	1963	1964	1960	1961	1962	1963	1964
	Belgische maatschappijen					Buitenlandse maatschappijen				
<b>ACTIVA</b>										
Onroerende goederen .....	2,3	2,6	3,1	3,5	3,7	1,2	1,4	1,6	1,7	2,0
Hypothecaire leningen .....	9,0	10,5	11,4	12,1	14,2	2,3	2,7	3,2	3,6	4,2
Voorschotten op polissen .....	1,1	1,2	1,3	1,4	1,5	0,5	0,5	0,5	0,5	0,6
Effecten :										
Belgische overheidsfondsen .	4,8	5,3	5,7	5,9	6,2	3,2	3,4	3,6	3,7	3,8
Buitenlandse effecten .....	1,3	1,9	1,5	1,9	1,9	0,4	0,4	0,4	0,5	0,4
Effecten gewaarborgd door Kongo .....	0,1	0,1	0,1	0,1	...	...	...	...	...	...
Effecten van de parastatale kredietinstellingen .....	4,2	4,2	4,6	5,0	5,1	0,7	0,7	0,8	0,8	0,9
Effecten van de overige para- statale instellingen .....	1,4	1,4	1,6	1,6	1,9	0,9	1,0	1,1	1,1	1,0
Effecten van de provincies en gemeenten .....	1,4	1,7	1,8	1,9	1,8	0,5	0,5	0,5	0,5	0,5
Obligaties van Belgische ven- nootschappen .....	7,2	7,4	8,1	9,0	9,2	0,5	0,6	0,6	0,6	0,6
Aandelen van Belgische ven- nootschappen .....	2,1	2,2	2,3	2,9	3,0	0,5	0,6	0,7	0,7	0,8
Totaal voor de effecten ...	22,5	24,2	25,7	28,3	29,1	6,7	7,2	7,7	7,9	8,0

**PASSIVA**

Neergelegde waarborgen .....	0,3	0,3	0,3	0,4	0,4	0,1	0,1	0,1	0,1	0,1
Wiskundige reserves <sup>1</sup> .....	35,3	38,7	41,7	45,3	49,1	10,7	11,6	12,6	13,6	14,7

<sup>1</sup> Deze reserves omvatten eveneens de schadereserves, de technische participatiereserve en de waarborgreserve.

**XIV - 10. — HYPOTHEEK-  
INSCHRIJVINGEN**

Bron : Belgisch Staatsblad.

Maandgemiddelden	Miljarden franken 1
1957 .....	1,78
1958 .....	1,77
1959 .....	2,13
1960 .....	2,50
1961 .....	2,78
1962 .....	3,03
1963 .....	3,33
1964 .....	3,93
1965 .....	3,89
1964 2 <sup>e</sup> kwartaal ...	4,06
3 <sup>e</sup> kwartaal ...	3,94
4 <sup>e</sup> kwartaal ...	4,03
1965 1 <sup>e</sup> kwartaal ...	3,55
2 <sup>e</sup> kwartaal ...	4,00
3 <sup>e</sup> kwartaal ...	3,98
4 <sup>e</sup> kwartaal ...	4,02

<sup>1</sup> Bedragen berekend volgens de gelnde inschrijvingsrechten, incl. de vernieuwingen na vijftien jaar, die ongeveer 1 ½ pct. van het totaal bedragen, doch excl. de wettelijke hypotheken.

**Bibliografische referenties :** Belgisch Staatsblad : a) Verslag van het Rentenfonds over de verrichtingen van het jaar; b) Ministerie van Verkeerswezen : Postchecks; c) Ministerie van Financiën : hypothecaire inschrijvingen. — Verslagen over de verrichtingen en de toestand van de A.S.L.K. van België. — Statistisch Tijdschrift van het N.I.S. — Belgische Economie in 1964. — Jaarverslag van de N.M.K.N., het C.B.K.B. en het Gemeentekrediet van België.

## XV. — VOORNAAMSTE VORMEN VAN DE GEZAMENLIJKE BESPARINGEN DER PARTICULIEREN EN ONDERNEMINGEN

(Miljarden franken)

Bron : Algemene Spaar- en Lijfrentekas.

Spaarvormen	1955	1956	1957	1958	1959	1960	1961	1962	1963	1964
<b>I. Particulieren :</b>										
1. Depositosparen :										
Spaarkassen .....	5,3	6,3	5,6	9,4	10,2	6,7	9,3	14,0	12,1	9,9
Banken .....	2,2	-0,7	1,1	3,8	4,8	4,0	10,4	5,5	8,7	6,8
Parastatale instellingen .....	0,5	0,6	-0,2	1,4	0,9	0,7	1,3	1,4	1,9	2,9
Ziekenfondsen .....	...	...	...	0,1	0,1	0,2	0,2	0,2	0,2	0,3
Dubbeltellingen en niet-particuliere inlagen .....	-0,2	-1,0	0,3	-1,3	...	-0,8	-1,8	-1,3	-2,0	1,5
Totaal ...	7,8	5,2	6,8	13,4	16,0	10,8	19,4	19,8	20,9	21,4
2. Sparen door fondsvorming :										
Pensioenfondsen .....	1,0	1,2	1,3	1,4	1,2	1,9	1,6	1,0	0,9	0,8
Levensverzekeringsinstellingen .....	3,5	3,5	3,5	3,9	5,4	6,6	4,9	4,6	5,4	5,8
Instellingen voor verzekering van de wettelijke aansprakelijkheid der weg- vervoerders .....	0,1	0,1	0,1	0,2	0,1	0,1	0,2	0,2	0,3	0,2
Diverse verzekeringen, kapitalisatie- bedrijven en bouwsparen .....	0,6	0,6	0,6	0,5	0,6	0,7	0,7	0,9	1,2	1,0
Totaal ...	5,2	5,4	5,5	6,0	7,3	9,3	7,4	6,7	7,8	7,8
3. Spaarvorming in de hypotheek- en huis- vestingssectoren :										
Nieuwe, door particulieren toegestane hypotheecaire leningen .....	2,6	1,8	1,6	2,0	1,8	0,7	1,8	3,3	1,8	2,6
Aflossing van hypotheekschulden door particulieren .....	6,1	6,7	7,3	7,1	8,5	9,2	10,0	12,1	12,4	14,6
Woningbouw (netto directe investe- ringen van de particulieren) .....	1,7	0,9	1,8	1,6	2,7	3,6	4,4	4,7	4,3	2,8
Totaal ...	10,4	9,4	10,7	10,7	13,0	13,5	16,2	20,1	18,5	20,0
4. Intekeningen van particulieren op de netto-emissies van effecten .....										
Totaal ...	10,7	6,0	15,4	16,9	13,7	17,0	11,3	18,1	9,9	18,0
Totale nettobesparingen (1 tot 4) .....	34,1	26,0	38,4	47,0	50,0	50,6	54,3	64,7	57,1	67,2
Afschrijvingen op woningen .....	6,2	6,5	7,1	7,6	7,6	7,8	8,1	9,1	9,2	9,9
Totale brutobesparingen van de particu- lieren .....	40,3	32,5	45,5	54,6	57,6	58,4	62,4	73,8	66,3	77,1
<b>II. Ondernemingen :</b>										
Nettobesparingen .....	13,5	13,4	8,2	3,8	9,6	10,1	11,0	9,2	15,9	9,0
Afschrijvingen .....	25,1	26,9	28,7	29,7	31,1	34,3	35,7	38,7	41,7	41,9
Brutobesparingen van de ondernemingen .	38,6	40,3	36,9	33,5	40,7	44,4	46,7	47,9	57,6	50,9
Algemeen totaal : Nettobesparingen	47,6	39,4	46,6	50,8	59,6	60,7	65,3	73,9	73,0	76,2
Brutobesparingen	78,9	72,8	82,4	88,1	98,3	102,8	109,1	121,7	123,9	128,0

# XVI. — EMISSIES EN SCHULDEN VAN DE OVERHEIDSSECTOR

## 1. — EMISSIES IN BELGISCHE FRANKEN OP LANGE EN HALFLANGE TERMIJN <sup>1</sup>

(miljarden franken)

Emittenten		Door elke belegger verkrijgbare effecten <sup>2</sup>					Niet door elke belegger verkrijgbare effecten			Totale netto-emissies op lange en halflange termijn (meer dan een jaar) <sup>1</sup>	
		Emissies per grote tranches			Doorlopende netto-emissies <sup>4</sup>	Totale netto-emissies	Bruto-emissies <sup>5</sup>	Aflossingen	Netto-emissies		
		Bruto-emissies	Aflossingen <sup>3</sup>	Netto-emissies							
(1)	(2)	(3) = (1) - (2)	(4)	(5) = (3) + (4)	(6)	(7)	(8) = (6) - (7)	(9) = (5) + (8)			
1. Staat (directe schuld alleen) .....	1959	20,8	7,5	13,3	—	13,3	0,7	1,7	- 1,0	12,3	
	1960	27,5	12,6	14,9	—	14,9	2,3	1,4	0,9	15,8	
	1961	13,4	7,4	6,0	—	6,0	...	1,0	- 1,0	5,0	
	1962	26,0	12,5	13,5	—	13,5	6,2	1,8	4,4	17,9	
	1963	18,6	13,5	5,1	—	5,1	0,7	2,9	- 2,2	2,9	
	1964	30,1	22,2	7,9	—	7,9	2,0	2,0	...	7,9	
2. Zelfstandige fondsen en instellingen voor maatschappelijke zekerheid	1959	3,7	1,2	2,5	...	2,5	2,6	0,4	2,2	4,7	
	1960	0,9	1,3	- 0,4	...	- 0,4	2,7	0,4	2,3	1,9	
	1961	3,6	1,5	2,1	...	2,1	1,9	0,8	1,1	3,2	
	1962	3,4	1,5	1,9	—	1,9	3,9	0,7	3,2	5,1	
	1963	3,0	1,4	1,6	...	1,6	3,4	1,0	2,4	4,0	
	1964	5,4	1,1	4,3	...	4,3	7,9 <sup>6</sup>	3,5 <sup>7</sup>	4,4	8,7	
3. Parastatale kredietinstellingen ...	1959	2,0	0,1	1,9	3,5	5,4	2,3	0,6	1,7	7,1	
	1960	2,4	0,2	2,2	3,8	6,0	2,0	0,4	1,6	7,6	
	1961	5,4	2,2	3,2	4,4	7,6	1,8	0,6	1,2	8,8	
	1962	...	2,7	- 2,7	6,9	4,2	2,9	1,1	1,8	6,0	
	1963	0,4	0,1	0,3	4,1	4,4	2,8	1,2	1,6	6,0	
	1964	...	0,3	- 0,3	1,3	1,0	3,2	1,3	2,0	3,0	
4. Lagere overheid en Gemeentekrediet .....	1959	1,2	1,0	0,2	4,1	4,3	...	0,1	- 0,1	4,2	
	1960	1,3	2,1	- 0,8	5,0	4,2	...	...	...	4,2	
	1961	0,8	1,6	- 0,8	4,7	3,9	...	...	...	3,9	
	1962	2,8	2,3	0,5	5,9	6,4	...	...	...	6,4	
	1963	2,9	2,5	0,4	2,6	3,0	...	...	...	3,0	
	1964	1,5	0,8	0,7	4,4	5,1	...	...	...	5,1	
5. Parastatale bedrijven .....	1959	4,2	1,1	3,1	...	3,1	1,3	0,2	1,1	4,2	
	1960	3,8	4,5	- 0,7	...	- 0,7	0,5	0,1	0,4	- 0,3	
	1961	4,3	2,9	1,4	...	1,4	0,5	0,2	0,3	1,7	
	1962	4,0	3,3	0,7	0,3	1,0	0,5	0,4	0,1	1,1	
	1963	2,7	1,0	1,7	—	1,7	0,2	0,4	- 0,2	1,5	
	1964	1,4	1,9	- 0,5	—	- 0,5	0,9	0,5	0,4	- 0,1	
Totaal 1 tot 5 : totaal der emissies in Belgische franken van de Belgische overheidssector .....	1959	31,9	10,9	21,0	7,6	28,6	6,9	3,0	3,9	32,5	
	1960	35,9	20,7	15,2	8,8	24,0	7,5	2,3	5,2	29,2	
	1961	27,5	15,6	11,9	9,1	21,0	4,2	2,6	1,6	22,6	
	1962	36,2	22,3	13,9	13,1	27,0	13,5	4,0	9,5	36,5	
	1963	27,6	18,5	9,1	6,7	15,8	7,1	5,5	1,6	17,4	
	1964	38,4	26,3	12,1	5,7	17,8	14,1	7,3	6,8	24,6	
6. Kongo en Rwanda-Burundi .....	1959	...	0,6	- 0,6	...	- 0,6	...	...	...	- 0,6	
	1960	...	1,5	- 1,5	...	- 1,5	...	...	...	- 1,5	
	1961	...	...	...	...	...	...	...	...	...	
	1962	...	...	...	...	...	...	...	...	...	
	1963	...	...	...	...	...	...	...	...	...	
	1964	...	...	...	...	...	...	...	...	...	
Totaal 1 tot 6 : totaal der emissies in Belgische franken van de Belgische overheidssector, Kongo en Rwanda-Burundi .....	1959	31,9	11,5	20,4	7,6	28,0	6,9	3,0	3,9	31,9	
	1960	35,9	22,2	13,7	8,8	22,5	7,5	2,3	5,2	27,7	
	1961	27,5	15,6	11,9	9,1	21,0	4,2	2,6	1,6	22,6	
	1962	36,2	22,3	13,9	13,1	27,0	13,5	4,0	9,5	36,5	
	1963	27,6	18,5	9,1	6,7	15,8	7,1	5,5	1,6	17,4	
	1964	38,4	26,3	12,1	5,7	17,8	14,1	7,3	6,8	24,6	
7. Aan te brengen verbeteringen om :	1959	1,6	—	1,6	—	1,6	- 1,6	—	- 1,6	—	
	a) de evolutie te bekomen van het uitstaande bedrag, eensdeels van de door elke belegger verkrijgbare effecten en anderdeels van de door elke belegger niet verkrijgbare effecten — correctie : conversie van niet verhandelbare effecten van de Muntsaneringlening in verhandelbare effecten <sup>8</sup> .....	1960	1,8	—	1,8	—	1,8	- 1,8	—	- 1,8	—
		1961	1,4	—	1,4	—	1,4	- 1,4	—	- 1,4	—
		1962	...	...	...	...	...	...	...	...	...
	b) uitgaande van het nominale bedrag, het effectieve bedrag van de emissies te berekenen — correctie : verschil tussen de nominale waarde en de uitgifteprijs <sup>9</sup> .....	1959	- 0,5	—	- 0,5	—	- 0,5	—	—	—	—
		1960	- 0,2	—	- 0,2	—	- 0,2	—	—	—	—
1961		- 0,4	—	- 0,4	—	- 0,4	—	—	—	—	
1962		- 0,5	—	- 0,5	—	- 0,5	—	—	—	—	
1963	- 0,3	—	- 0,3	—	- 0,3	—	—	—	—		
1964	- 0,7	—	- 0,7	—	- 0,7	—	—	—	—		

<sup>1</sup> Voor de doorlopende emissies van de parastatale kredietinstellingen en het Gemeentekrediet van België, werd de totale verandering van het uitstaande bedrag dezer effecten vermeld, aangezien het in bepaalde gevallen niet mogelijk is de emissies van kasbons op maximum één jaar en deze op meer dan één jaar te splitsen.

— Pro memorie : Netto-emissies op korte termijn (maximum één jaar) van de Staat in 1958 : 11,4; in 1959 : 8,9; in 1960 : - 8,9; in 1961 : 2,7; in 1962 : 2,8; in 1963 : 8,8; in 1964 : 2,5.

<sup>2</sup> Worden als door elke belegger verkrijgbare effecten beschouwd : de effecten, die het voorwerp uitmaakten van een openbare uitgifte, die welke ter beurze genoteerd worden of waarvan de opnemering in de koerslijst is voorzien en deze welke gewoonlijk het voorwerp van verhandelingen buiten de beurs uitmaken, alsook de obligaties en kasbons welke doorlopend uitgegeven worden door het Gemeentekrediet van België, de Nationale Maatschappij voor Krediet aan de Nijverheid, het Nationaal Instituut voor Landbouwkrediet, het Centraal Bureau voor Hypotheekair Krediet, de Nationale Kas voor Beroepskrediet en de Nationale Maatschappij der Waterleidingen.

<sup>3</sup> De door de Amortisatiekas der Staatsschuld op de Beurs ingekochte effecten worden in kolom (2) « Aflossingen » opgenomen, niet op het tijdstip van deze inkoop, doch op het ogenblik waarop zij worden vernietigd.

<sup>4</sup> Aangekondigd bij een wettelijk bericht.

<sup>5</sup> In beginsel per grote tranches, doch met inbegrip van de doorlopende emissies van de parastatale instellingen voor de huisvesting.

<sup>6</sup> Incl. fr. 3,9 miljard effecten uitgegeven als tegenwaarde van vervallen kapitaal en rechte met betrekking tot verscheidene dienstjaren.

<sup>7</sup> Incl. fr. 2,3 miljard delgingen die op verscheidene dienstjaren betrekking hebben.

<sup>8</sup> In de loop van het jaar 1961 werd de laatste schijf van de Muntsaneringlening vrijgegeven.

<sup>9</sup> De plaatsingscommissie is in de uitgifteprijs begrepen.

**XVI - 2. — VOORNAAMSTE EMISSIES OP LANGE EN HALFLANGE TERMIJN  
VAN DE OVERHEIDSSECTOR \*  
Leningen in Belgische franken**

Openingsdatum van de intekening		Emittenten	Nominale rentevoet	Emissiekoers pct.	Looptijd	Uitgegeven bedrag <sup>1</sup> (miljoenen franken)	Gemiddeld rendement bij de uitgifte <sup>2</sup>	
Maand	Dag							
1964	Februari .....	17	Belgische Staat 1964-1969-1974	6,25-6,50 <sup>3</sup>	100,00	5 of 10 jaar	12.000	6,44
	April .....	13	Wegenfonds 1964-1969-1974	6,25-6,50 <sup>3</sup>	100,00	5 of 10 jaar	5.000	6,44
	Mei .....	25	Belgische Staat 1964-1975	6,25-6,50 <sup>4</sup>	100,00	5 jaar 6 maanden of 11 jaar 3 maanden	7.085	6,41
	September ...	2	N.M.B.S. 1964-1969-1974	6,25-6,50 <sup>3</sup>	99,50	5 of 10 jaar	1.500	6,58
	Oktober .....	12	Belgische Staat 1964-1969-1974	6,25-6,50 <sup>3</sup>	100,00	5 of 10 jaar	11.000	6,44
	November ...	3	Gemeentekrediet, met loten	3,00	100,00	20 jaar	1.500	6,40
							38.085	
1965	Januari .....	18	Belgische Staat 1965-1970-1976	6,25-6,50 <sup>5</sup>	99,50	5 jaar 6 maanden of 11 jaar 6 maanden	9.815	6,48
	Februari .....	15	N.M.B.S. 1965-1971-1977	6,25-6,50 <sup>6</sup>	99,50	6 of 12 jaar	2.000	6,50
	Maart .....	8	N.M.K.N. 1965-1971-1978	6,25-6,50 <sup>7</sup>	99,75	6 of 13 jaar	2.500	6,45
	April .....	1	Stad Luik 1965-1971-1978	6,25-6,50 <sup>7</sup>	99,00	6 of 13 jaar	700	6,54
	April .....	1	Stad Gent 1965-1971-1978	6,25-6,50 <sup>7</sup>	99,00	6 of 13 jaar	700	6,54
	Mei .....	3	Belgische Staat 1965-1971-1978	6,25-6,50 <sup>7</sup>	99,75	6 of 13 jaar	10.000	6,40
	Juni .....	14	Interc.-Autoweg E3 1965-73-81	6,40-6,60 <sup>8</sup>	99,00	8 of 16 jaar	2.500	6,66
	Augustus ...	30	Stad Antwerpen 1965-1973-1981	6,40-6,60 <sup>8</sup>	99,00	8 of 16 jaar	1.500	6,60
	Oktober .....	1	Belgische Staat 1965-1971-1980	6,25-6,50 <sup>9</sup>	99,75	6 of 15 jaar	10.000	6,39
	November ...	22	Wegenfonds 1965-1972-1980	6,25-6,50 <sup>10</sup>	99,75	6 jaar 6 maanden of 14 jaar 6 maanden	5.000	6,38
	December ...	13	Gemeentekrediet, met loten	3,00	100,00	20 jaar	1.500	6,40
							46.215	
1966	Februari .....	9	Belgische Staat 1966-1971-1976	6,25-6,50 <sup>3</sup>	99,25	6 of 10 jaar	10.000	6,55
	Maart .....	10	Stad Gent 1966-1973-1981	6,50-6,70 <sup>11</sup>	99,00	7 of 15 jaar	1.000	6,72
	Maart .....	10	Stad Luik 1966-1973-1981	6,50-6,70 <sup>11</sup>	99,00	7 of 15 jaar	1.000	6,72

<sup>1</sup> Deze bedragen verschillen van de gegevens uit de voorgaande tabel (XVI - 1, kolom (1)) omdat ze noch de obligaties omvatten die door de Z.K.O.S. aan de gesternden ter betaling worden overhandigd, noch die uitgegeven door de Nationale stichting voor de financiering van het wetenschappelijk onderzoek.

<sup>2</sup> Dit rendement is berekend op basis van de nominale interestvoeten van de lening.

<sup>3</sup> Interesten : 6,25 pct. gedurende de eerste 5 jaar, 6,50 pct. gedurende de laatste 5 jaar.

<sup>4</sup> Interesten : 6,25 pct. gedurende 5 jaar en 6 maanden, vervolgens 6,50 pct. gedurende 5 jaar en 9 maanden.

<sup>5</sup> Interesten : 6,25 pct. gedurende 5 jaar en 6 maanden, vervolgens 6,50 pct. gedurende 6 jaar.

<sup>6</sup> Interesten : 6,25 pct. gedurende de eerste 6 jaar, 6,50 pct. gedurende de laatste 6 jaar.

<sup>7</sup> Interesten : 6,25 pct. gedurende de eerste 6 jaar, 6,50 pct. gedurende de laatste 7 jaar.

<sup>8</sup> Interesten : 6,40 pct. gedurende de eerste 8 jaar, 6,60 pct. gedurende de laatste 8 jaar.

<sup>9</sup> Interesten : 6,25 pct. gedurende de eerste 6 jaar, 6,50 pct. gedurende de laatste 9 jaar.

<sup>10</sup> Interesten : 6,25 pct. gedurende 6 jaar en 6 maanden, vervolgens 6,50 pct. gedurende 8 jaar.

<sup>11</sup> Interesten : 6,50 pct. gedurende de eerste 7 jaar, 6,70 pct. gedurende de laatste 8 jaar.

**Leningen in vreemde valuta's**

Datum van het besluit <sup>1</sup>		Emittenten	Nominale rentevoet	Emissiekoers pct.	Looptijd	Uitgegeven bedrag (in miljoenen eenheden vreemde valuta's)	Gemiddeld rendement bij de uitgifte	
Maand	Dag							
1963	Mei .....	10	Belgische Staat	4,875	100,0	3, 4 en 5 jaar	U.S. \$ 20	4,97 <sup>2,4</sup>
	September ...	20	Belgische Staat	5,00	100,0	35 maanden	U.S. \$ 11	5,24 <sup>4</sup>
1964	Augustus .....	31	Belgische Staat <sup>3</sup>	5,25	100,0	35 maanden	U.S. \$ 16,5	5,60 <sup>4</sup>
1965	Januari .....	29	Sabena	5-5,125	100,0	7 j. 6 maanden	U.S. \$ 8	5,17
	Mei .....	20	R.T.T.	5,25-5,50 6,00	100,0	5 jaar	U.S. \$ 20	6,00
1966	Januari .....	6	Sabena	5,75	100,0	8 jaar	U.S. \$ 7,2	5,83
		31	Sabena	5,375-5,50	100,0	5 jaar	U.S. \$ 7,7	5,50

<sup>1</sup> De juiste uitgiftedatum van de leningen in vreemde valuta's is over het algemeen niet gekend. Meestal echter wordt een lening uitgegeven of opengesteld, korte tijd nadat het betrokken besluit werd uitgevaardigd. De datum van dit besluit, die in deze tabel is opgenomen, benadert zo dicht mogelijk het tijdstip van de uitgifte. Zijn er verscheidene besluiten, bijv. een koninklijk besluit gevolgd door een ministerieel besluit, dan wordt het jongste besluit vermeld.

<sup>2</sup> Het rendement bij de uitgifte van deze leningen is berekend op hun langste looptijd.

<sup>3</sup> Conversielening.

<sup>4</sup> Deze lening is vrijgesteld van alle huidige en toekomstige belastingen of taksen ten bate van de Belgische Staat, de provincies of de gemeenten of van alle Belgische overheden welke de macht hebben om belastingen te heffen.

\* Leningen van de Staat, de provincies, de gemeenten, de instellingen van openbaar nut, zoals de N.M.B.S., de N.M.B., de Nationale Maatschappij der Waterleidingen, het Gemeentekrediet, enz. (exclusief de doorlopende uitgiften), waarvan een besluit in het Belgisch Staatsblad verschenen is.



**XVI - 3. — STAATSSCHULD**

(miljarden franken)

Bron : Ministerie van Financiën.

Einde tijdvak	Directe schuld									Indirecte schuld	Totale schuld (excl. de schuld overgenomen van Kongo) <sup>2</sup>	Schuld overgenomen van Kongo <sup>3</sup>	Totale schuld (incl. de schuld overgenomen van Kongo) <sup>2</sup>
	binnenlandse					buitenlandse							
	gevestigde incl. M.S.L. <sup>1</sup>	op halflange termijn	op korte termijn	Vrije tegoeden van de particulieren in postrekening	totaal	gevestigde <sup>2</sup>	halflange en korte termijn	totaal <sup>2</sup>	Totale directe schuld <sup>2</sup>				
1953	130,6	29,7	67,1	21,2	248,6	13,7	7,1	20,8	269,4	12,9	282,3		
1954	155,2	24,8	62,6	22,4	265,0	14,8	6,6	21,4	286,4	11,8	298,2		
1955	157,2	24,9	67,2	22,8	272,1	16,5	6,9	23,4	295,5	16,1	311,6		
1956	167,2	23,4	62,1	23,9	276,6	16,5	7,9	24,4	301,0	16,8	317,8		
1957	170,1	24,6	60,9	23,7	279,3	17,5	8,8	26,3	305,6	18,0	323,6		
1958	175,5	26,1	70,5	25,4	297,5	17,0	12,5	29,5	327,0	18,6	345,6		
1959	190,8	23,0	75,8	29,1	318,7	17,7	16,5	34,2	352,9	20,7	373,6		
1960	211,6	18,1	68,6	32,3	330,6	17,4	27,0	44,4	375,0	21,1	396,1		
1961	217,4	17,4	70,8	32,8	338,4	18,8	28,3	47,1	385,5	25,5	411,0		
1962	251,6	20,9	50,0	36,1	358,6	19,5	17,6	37,1	395,7	27,5	423,2		
1963	261,6	13,7	55,1	39,8	370,2	18,4	28,1	46,5	416,7	29,3	446,0		
1964 Januari	260,2	14,3	56,7	38,9	370,1	18,4	27,9	46,3	416,4	29,2	445,6		
Februari	270,6	9,0	55,0	36,6	371,2	18,4	29,3	47,7	418,9	29,2	448,1		
Maart	270,1	9,8	55,0	38,2	378,1	18,1	29,3	47,4	420,5	29,1	449,6		
April	269,3	6,0	56,2	39,6	371,1	18,1	29,8	47,9	419,0	34,1	453,1		
Mei	269,0	6,0	57,9	38,0	370,9	18,1	30,4	48,5	419,4	34,0	453,4		
Juni	275,4	5,8	54,6	39,9	375,7	17,9	30,4	48,3	424,0	33,9	457,9		
Juli	274,6	5,8	48,8	41,6	370,8	17,8	30,2	48,0	418,8	33,8	452,6		
Augustus	274,3	5,8	52,9	38,3	371,3	17,7	30,6	48,3	419,6	33,7	453,3		
September	273,9	5,8	54,3	38,1	372,1	17,5	31,4	48,9	421,0	33,5	454,5		
Oktober	281,1	5,8	49,7	39,6	376,2	17,4	31,4	48,8	425,0	33,4	458,4		
November	279,9	6,3	52,6	38,0	376,8	17,4	31,1	48,5	425,3	33,4	458,7		
December	276,9	6,3	51,2	46,2	380,6	17,2	31,0	48,2	428,8	33,3	462,1		
1965 Januari	277,8	6,0	55,5	41,1	380,4	17,2	31,0	48,2	428,6	33,2	461,8		
Februari	284,5	6,0	57,1	39,1	386,7	17,1	30,9	48,0	434,7	33,2	467,9		
Maart	283,8	6,0	61,1	40,2	391,1	16,8	30,6	47,4	438,5	33,2	471,7		
April	280,8	5,9	66,9	41,3	394,9	16,6	30,5	47,1	442,0	33,1	475,1		
Mei	289,5	4,9	66,4	40,1	400,9	16,6	30,2	46,8	447,7	31,0	478,7	6,0	484,7
Juni	288,9	5,1	67,1	41,3	402,4	16,4	29,9	46,3	448,7	31,0	479,7	4,9	484,6
Juli	288,2	5,1	61,4	41,5	396,2	16,3	29,3	45,6	441,8	30,8	472,6	4,9	477,5
Augustus	287,8	6,0	64,8	39,1	397,7	16,2	29,3	45,5	443,2	30,8	474,0	4,9	478,9
September	287,3	6,3	66,9	39,4	399,9	16,0	29,3	45,3	445,2	30,7	475,9	4,8	480,7
Oktober	296,3	6,5	60,1	41,3	404,2	15,9	29,3	45,2	449,4	29,1	478,5	4,8	483,3
November	294,5	6,5	63,1	42,0	406,1	15,8	29,5	45,3	451,4	30,4	481,8	4,4	486,2
December	293,6	6,8	58,6	46,3	405,3	15,6	29,8	45,4	450,7	33,9	484,6	4,4	489,0
1966 Januari	289,9	6,8	63,3	43,9	403,9	15,6	29,5	45,1	449,0	33,4	482,4	4,4	486,8
Februari	298,3	6,8	63,0	41,3	409,4	15,5	29,4	45,0	454,4	33,3	487,7	4,3	492,0

<sup>1</sup> M.S.L. : Muntsaneringslening.

<sup>2</sup> Exclusief de uit de oorlog 1914-1918 voortvloeiende intergouvernementele schuld.

<sup>3</sup> Zie : *Belgisch Staatsblad* - 27-5-1965 - Overeenkomst van 6 februari 1965.

## XVI - 4. — INDELING VAN DE SCHULDEN IN BELGISCHE FRANKEN OP LANGE EN HALFLANGE TERMIJN VAN DE OVERHEIDSSECTOR

### a) Volgens de debiteuren

(nominale waarden op het einde van het jaar, miljarden franken)

Debiteuren	Verkrijgbaar door elke belegger 1					Niet verkrijgbaar door elke belegger					Totaal				
	1960	1961	1962	1963	1964	1960	1961	1962	1963	1964	1960	1961	1962	1963	1964
Staat <sup>2</sup> .....	204,2	216,2	231,8	238,8	250,8	44,9	42,5	66,6 <sup>5</sup>	64,4 <sup>5</sup>	64,2 <sup>5</sup>	249,1	258,7	298,4 <sup>5</sup>	303,2 <sup>5</sup>	315,0 <sup>5</sup>
Niet-geldscheppende openbare kredietinstellingen ...	84,5	96,1	106,1	113,2	120,0	18,8	20,2	21,9	23,3	25,3	103,3	116,3	128,0	136,5	145,3
Parastatale bedrijven .....	26,2	25,4	26,5	28,3	28,3	5,5	6,0	6,5	6,2	6,5	31,7	31,4	33,0	34,5	34,8
Sociale verzekering .....	—	—	—	—	—	5,9	7,1	9,8	11,7	14,1	5,9	7,1	9,8	11,7	14,1
Overheidssector niet elders vermeld .....	26,2	25,7	26,2	26,6	25,9	9,9	10,1	10,6	11,1	13,1	36,1	35,8	36,8	37,7	39,0
Totaal ...	341,1	363,4	390,6	406,9	425,0	85,0	85,9	115,4	116,7	123,2	426,1	449,3	506,0	523,6	548,2
Pro memorie : Kongolese effecten .....	10,8	10,8	10,8	9,8	9,8	2,1	2,1	2,1	2,1	2,1	12,9	12,9	12,9	11,9	11,9

### b) Volgens de houders

(nominale waarden op het einde van het jaar, miljarden franken)

Houders	Verkrijgbaar door elke belegger 1					Niet verkrijgbaar door elke belegger					Totaal				
	1960	1961	1962	1963	1964	1960	1961	1962	1963	1964	1960	1961	1962	1963	1964
<b>A. Niet-financiële sectoren :</b>															
Bedrijven en particulieren, Buitenland .....	190,0	201,3	210,5	212,6	228,3	5,2	4,5	6,8	6,7	7,3	195,2	205,8	217,3	219,3	235,6
Parastatale bedrijven .....	2,5	2,7	3,2	3,5	3,4	0,5	0,5	0,4	0,5	0,2	3,0	3,2	3,6	4,0	3,6
Overheidssector niet elders vermeld <sup>3</sup> .....	1,8	1,6	1,7	1,9	1,9	0,1	0,1	0,1	0,1	0,1	1,9	1,7	1,8	2,0	2,0
Sociale verzekering .....	2,5	2,3	1,7	1,5	2,6	1,0	1,0	0,8	1,2	1,5	3,5	3,3	2,5	2,7	4,1
<b>B. Financiële instellingen :</b>															
Geldscheppende instellingen <sup>4</sup> .....	35,1	40,5	49,3	51,7	52,3	37,7	37,6	59,5 <sup>5</sup>	58,6 <sup>5</sup>	59,3 <sup>5</sup>	72,8	78,1	108,8 <sup>5</sup>	110,3 <sup>5</sup>	111,6 <sup>5</sup>
Rentenfondsen .....	5,7	6,0	6,9	7,5	5,9	—	—	—	—	—	5,7	6,0	6,9	7,5	5,9
Spaarkassen, hypotheek- en kapitalisatiemaatschappijen .....	40,5	41,7	45,1	49,1	47,1	14,8	14,2	14,8	16,6	19,8	55,3	55,9	59,9	65,0	66,9
Instellingen voor verzekering op het leven en tegen arbeidsongevallen, pensioenfondsen .....	56,1	59,1	62,4	69,1	73,6	25,7	28,0	30,7	31,7	34,4	81,8	87,1	93,1	100,8	108,0
Niet-geldscheppende openbare kredietinstellingen	6,9	8,2	9,8	10,0	9,9	...	...	2,3	1,3	0,6	6,9	8,2	12,1	11,3	10,5
Totaal ...	341,1	363,4	390,6	406,9	425,0	85,0	85,9	115,4	116,7	123,2	426,1	449,3	506,0	523,6	548,2

<sup>1</sup> Worden als door elke belegger verkrijgbare effecten beschouwd : de effecten, die het voorwerp uitmaakten van een openbare uitgifte, die welke ter beurze genoteerd worden of waarvan de opnemings in de koerslijst is voorzien en deze welke gewoonlijk het voorwerp van verhandelingen buiten de beurs uitmaken, alsook de obligaties en kasbons welke doorlopend uitgegeven worden door het Gemeentekrediet van België, de Nationale Maatschappij voor Krediet aan de Nijverheid, het Nationaal Instituut voor Landbouwkrediet, de Nationale Kas voor Beroepskrediet, het Centraal Bureau voor Hypotheekkrediet.

<sup>2</sup> Belgische gevestigde en half lange binnenlandse directe en indirecte overheidsschuld.

<sup>3</sup> Excl. de zelfstandige fondsen en de parastatale instellingen die de kenmerken vertonen van geldscheppende instellingen of van instellingen voor het spaarwezen, de maatschappelijke zekerheid, de verzekeringen of de kapitalisatie.

<sup>4</sup> Excl. het bezit van de pensioenkassen door deze instellingen beheerd.

<sup>5</sup> Incl. de speciale conversiëlening van 1962, ten bedrage van F 19,8 miljard in 1962 en F 18,8 miljard in 1963 en 1964.

**Bibliografische referenties :** *Statistisch Tijdschrift van het N.I.S.* — *Statistisch Jaarboek voor België.* — *Tijdschrift voor Documentatie van het Ministerie van Financiën.* — *Tijdschrift voor Documentatie en Voorlichting :* XXXVIe Jaargang, Deel I, nr 3, maart 1961 : « Inventaris en onderbrenging der Belgische overheidsfondsen » — XXXVe Jaargang, Deel II, nr 2, augustus 1960 : « Raming, voor de jaren 1960 tot 1975, van de aflossingen van de gevestigde en half lange Staatsschuld uitgegeven tot op 30 juni 1960 » — XXXVIIIe Jaargang, Deel I, nr 4, april 1963 : « Inventaris en onderbrenging der Belgische overheidsfondsen ». *Belgische Economische Statistieken 1950-1960.*

# XVII. — EFFECTEN VAN DE PARTICULIERE SECTOR

## 1. — EVOLUTIE VAN DE OMZET, DE NOTERINGEN EN HET RENDEMENT VAN DE BEURSWAARDEN

Indexcijfers van de aandelennoteringen op de contantmarkt

Basis 1953 = 100

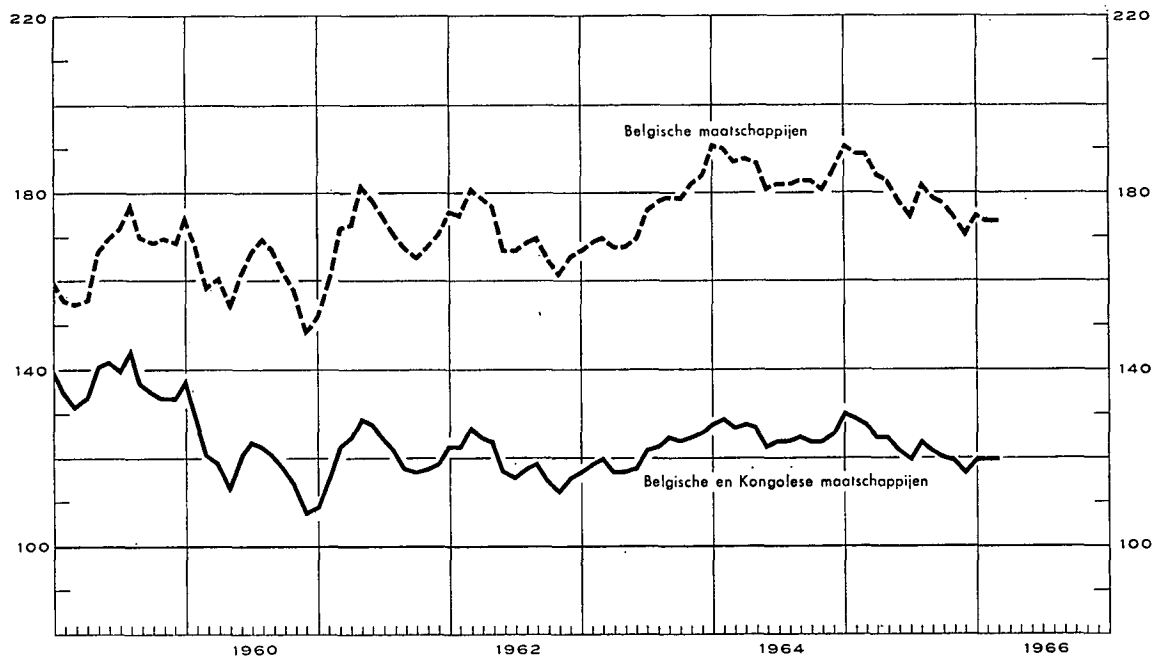

Tijdvak	Omzet gemiddelde per beursdag (miljoenen franken) 1 5	Globaal indexcijfer van de aandelennoteringen				Rendementspercentage 3				
		Contantmarkt			Termijnmarkt	Belgische en Kongolese effecten 4 6		Belgische effecten 5		
		Belgische en Kongolese effecten		Belgische effecten						
(Basis 1953 = 100) 2 4										
1955 Maandgemiddelde ...	152	157	146	141	3,0	—	—	—	—	
1956 Maandgemiddelde ...	113	164	158	139	3,3	—	—	—	—	
1957 Maandgemiddelde ...	106	155	158	133	3,6	—	—	—	—	
1958 Maandgemiddelde ...	70	135	145	117	3,9	—	—	—	—	
1959 Maandgemiddelde ...	105	137	166	129	3,4	2,9	—	—	—	
1960 Maandgemiddelde ...	93	121	162	116	4,5	2,8	—	—	—	
1961 Maandgemiddelde ...	103	120	169	115	4,5	3,1	—	—	—	
1962 Maandgemiddelde ...	82	119	171	113	3,2	3,2	—	—	—	
1963 Maandgemiddelde ...	88	121	174	116	2,7	3,0	—	—	—	
1964 Maandgemiddelde ...	85	126	185	115	2,6	3,0	—	—	—	
1965 Maandgemiddelde ...	83	123	181	114	2,7	3,1	—	—	—	
	1965	1966	1965	1966	1965	1966	1965	1966	1965	1966
Januari .....	111	98	130	120	191	175	120	113	2,7	3,1
Februari .....	115	90	129	120	189	174	119	115	2,9	3,2
Maart .....	91		128	120	189	174	120	115	2,7	3,1
April .....	82		125		184		116		2,6	3,0
Mei .....	78		125		183		117		2,6	3,0
Juni .....	89		122		178		113		2,7	3,0
Juli .....	61		120		175		111		2,7	3,0
Augustus .....	65		124		182		115		2,7	3,0
September .....	72		122		179		113		2,7	3,0
Oktober .....	80		121		178		112		2,8	3,1
November .....	78		120		175		111		2,9	3,2
December .....	74		117		171		107		2,9	3,2

1 Bron : Beurscommissie te Brussel : deze gegevens hebben betrekking op de transacties in vennootschapsobligaties en in aandelen (termijn- en kontantmarkt).

2 Bron : Nationaal Instituut voor de Statistiek : Voor de jaarcijfers : gemiddelde van de indexcijfers op de 10<sup>e</sup> en 25<sup>e</sup> van iedere maand; voor de maandcijfers : uitsluitend indexcijfers op de 10<sup>e</sup> van iedere maand.

3 Bron : Kredietbank : Verhouding van het laatst aangekondigde of betaalde nettodividend tot de notering per einde maand.

4 Beurs te Brussel en te Antwerpen.

5 Beurs te Brussel.

6 Tot 1953, gemiddelde einde kwartaal.

**XVII - 2. — RENDEMENT VAN DE VENNOOTSCHAPPEN OP AANDELEN <sup>1</sup>**

Jaarcijfers

B. on : Nationaal Instituut voor de Statistiek (gegevens gewijzigd door de N.B.B.)

Tijdvak <sup>2</sup>	Aantal getelde vennootschappen	Gestort kapitaal	Reserves	Nettoresultaat van het boekjaar		Betaalbaar gestelde bruto-dividenden	Betaalde tantièmes	Obligatieleningen	
				Winst	Verlies			Uitstaande obligatieschuld op 31/12	Brutobedrag van de uitbetaalde coupons <sup>3</sup>
				(miljoenen franken)					
(1)	(2)	(3)	(4)	(5)	(6)	(7)	(8)	(9)	

**A. — Vennootschappen met voornaamste bedrijvigheid in België**

**Banken <sup>4</sup>**

1956	49	3.404	2.967	695	—	321	36	9.972	157
1957	48	3.406	3.261	817	—	330	43	4.710	163
1958	48	3.628	3.414	829	0,3	355	46	6.410	212
1959	51	4.029	3.514	835	37,6	377	45	6.626	307
1960	52	4.572	3.624	814	0,1	423	48	7.264	305
1961	53	4.742	3.967	1.043	5,5	492	57	8.293	363
1962	54	5.353	4.390	1.318	0,4	549	70	10.700	447
1963	51	6.349	4.402	1.552	0,1	676	60	11.096	514
1964	53	6.750	5.234	1.550	0,3	788	63	11.066	505

**Financiële vennootschappen en maatschappijen voor onroerende goederen <sup>5</sup>**

1956	1.359	12.366	10.112	2.181	94	1.484	104	4.793	249
1957	1.430	14.690	11.430	2.660	169	1.878	129	5.800	233
1958	1.413	22.664	10.330	2.726	59	1.907	124	8.173	298
1959	1.464	24.053	12.126	2.598	93	1.903	114	9.151	414
1960	1.456	26.589	12.968	2.913	189	2.006	132	10.170	467
1961	1.483	28.302	16.075	3.611	190	2.138	140	11.200	531
1962	1.543	33.477	18.567	4.815	539	3.180	164	12.883	602
1963	1.557	34.172	19.038	3.580	230	2.282	135	13.309	665
1964	1.712	35.908	20.419	3.781	245	2.359	141	15.752	735

**Metaalverwerkende nijverheid**

1956	1.233	11.416	8.520	2.194	429	1.065	111	2.005	101
1957	1.250	12.204	8.954	2.480	448	1.255	113	1.778	100
1958	1.245	13.211	9.489	2.402	409	1.110	106	1.733	99
1959	1.275	14.681	10.334	2.370	499	1.267	100	2.030	101
1960	1.271	15.432	10.785	2.619	499	1.533	107	1.917	120
1961	1.281	15.989	11.024	3.066	470	1.670	121	1.937	114
1962	1.300	16.480	12.038	3.400	443	1.795	133	1.918	117
1963	1.310	17.850	13.235	3.406	367	2.063	144	1.881	118
1964	1.264	18.630	13.597	3.691	627	1.129	144	1.826	109

**IJzer- en staalnijverheid**

1956	106	10.026	10.072	2.369	23	1.324	85	2.158	120
1957	100	10.862	10.774	2.734	17	1.445	94	2.269	116
1958	100	12.364	12.409	1.621	37	1.057	72	3.133	119
1959	103	12.952	12.560	858	139	623	39	4.729	172
1960	100	13.918	12.628	1.928	25	992	58	4.886	282
1961	97	15.826	13.880	2.242	44	1.277	75	4.763	294
1962	100	15.985	15.576	2.023	523	940	54	5.427	286
1963	95	16.168	15.004	1.335	78	546	36	5.764	321
1964	100	17.909	16.112	1.058	705	345	26	6.328	348

**Textielnijverheid**

1956	1.087	10.753	9.365	804	363	286	52	510	27
1957	1.094	10.894	9.160	1.156	242	348	67	529	27
1958	1.041	11.560	9.300	894	268	321	59	500	27
1959	1.047	11.954	10.077	721	614	272	45	482	27
1960	1.009	12.138	9.853	1.098	255	452	64	453	26
1961	982	12.358	10.249	1.260	265	492	76	386	25
1962	988	11.265	9.864	1.121	339	405	83	340	24
1963	975	11.117	10.123	1.114	447	319	67	357	21
1964	912	11.231	10.351	1.256	370	376	70	327	20

Noten : zie onderaan tabel XVII-2.

**XVII - 2. — RENDEMENT VAN DE VENNOOTSCHAPPEN OP AANDELEN <sup>1</sup> (vervolg)**

Jaarcijfers

Bron : Nationaal Instituut voor de Statistiek (gegevens gewijzigd door de N.B.B.)

Tijdvak 2	Aantal getelde vennootschappen	Gestort kapitaal	Reserves	Nettoresultaat van het boekjaar		Betaalbaar gestelde bruto-dividenden	Betaalde tantièmes	Obligatieleningen	
				Winst	Verlies			Uitstaande obligatieschuld op 31/12	Brutobedrag van de uitbetaalde coupons <sup>3</sup>
				(miljoenen franken)					
(1)	(2)	(3)	(4)	(5)	(6)	(7)	(8)	(9)	

**Voedingsnijverheid**

1956	731	7.837	4.115	954	98	446	66	789	48
1957	730	7.907	4.577	1.014	91	516	59	906	48
1958	701	8.881	4.833	1.077	200	466	57	925	58
1959	725	9.479	5.058	1.211	155	638	54	992	58
1960	725	9.591	5.505	1.381	179	720	63	892	62
1961	713	9.926	5.983	1.335	165	695	70	805	55
1962	722	9.969	6.374	1.470	110	667	67	760	52
1963	725	10.340	7.186	1.556	161	622	59	872	49
1964	685	10.983	7.540	1.356	162	617	55	938	59

**Scheikundige nijverheid**

1956	561	10.015	5.582	1.468	52	750	68	1.038	56
1957	552	11.285	6.087	1.729	200	810	57	1.305	55
1958	538	11.690	5.405	1.354	124	543	61	1.384	71
1959	545	12.650	6.121	1.212	179	577	65	1.313	82
1960	534	13.309	6.442	1.639	245	711	76	1.290	76
1961	540	14.239	6.883	1.749	360	927	88	1.110	75
1962	544	15.930	7.064	1.888	209	1.065	87	964	66
1963	558	16.331	8.440	2.038	265	1.132	84	881	55
1964	542	17.022	8.522	2.374	358	1.222	76	789	51

**Elektriciteit**

1956	51	15.382	2.207	1.558	...	1.251	82	4.434	253
1957	47	16.784	2.454	1.581	...	1.365	79	5.543	248
1958	44	17.016	2.722	1.637	1	1.458	83	5.871	330
1959	41	17.422	3.609	1.748	...	1.511	86	5.525	345
1960	40	17.132	3.628	1.808	...	1.539	85	5.441	330
1961	36	18.581	4.260	1.800	3	1.608	86	5.703	326
1962	36	20.056	3.320	2.053	...	1.690	82	7.188	340
1963	32	20.412	3.630	2.163	...	1.657	85	8.602	443
1964	29	23.281	3.849	2.200	...	1.813	87	8.896	545

**Steenkolennijverheid**

1956	54	8.592	4.263	1.212	153	937	92	972	56
1957	54	8.616	4.335	1.356	186	1.007	97	985	54
1958	53	8.739	4.339	1.192	96	876	85	940	55
1959	55	8.840	4.663	260	702	93	11	860	51
1960	49	8.530	4.367	107	1.023	63	7	477	50
1961	44	8.109	3.018	124	1.450	93	10	471	30
1962	41	7.679	2.065	146	710	106	13	398	27
1963	39	7.661	1.574	209	244	184	21	253	23
1964	36	7.043	1.020	423	356	268	29	339	13

**Totaal der vennootschappen met voornaamste bedrijvigheid in België <sup>6 7</sup>**

1956	13.397	123.605	81.666	20.764	1.748	10.869	1.136	24.930	1.238
1957	13.487	131.010	86.852	22.389	1.810	11.970	1.203	28.457	1.285
1958	13.408	146.913	90.013	20.202	1.936	10.981	1.153	33.241	1.535
1959	13.891	156.056	98.462	18.207	3.512	10.292	1.015	36.138	1.802
1960	13.816	162.844	102.221	21.788	3.243	11.778	1.128	37.521	1.989
1961	13.926	171.069	108.305	24.169	3.936	12.954	1.258	39.625	2.096
1962	14.142	185.420	114.895	26.823	3.906	14.090	1.343	45.434	2.259
1963	14.234	193.465	121.935	25.205	3.202	13.006	1.256	49.441	2.510
1964	14.498	205.933	126.884	26.664	4.241	12.437	1.278	51.951	2.740

Noten : zie onderaan tabel XVII-2, volgende bladzijde.

**XVII - 2. — RENDEMENT VAN DE VENNOOTSCHAPPEN OP AANDELEN <sup>1</sup> (vervolg)**

Jaarcijfers

Bron : Nationaal Instituut voor de Statistiek (gegevens gewijzigd door de N.B.B.)

Tijdvak 2	Aantal getelde vennoot- schappen	Gestort kapitaal	Reserves	Nettoresultaat van het boekjaar		Betaalbaar gestelde bruto- dividenden	Betaalde taaièmes	Obligatieleningen	
				Winst	Verlies			Uitstaande obligatie- schuld op 31/12	Brutobedrag van de uitbetaalde coupons <sup>3</sup>
				(miljoenen franken)					
(1)	(2)	(3)	(4)	(5)	(6)	(7)	(8)	(9)	

**B. — Totaal der vennootschappen met voornaamste bedrijvigheid in het buitenland <sup>7</sup>**

(incl. de vennootschappen waarvan de voornaamste bedrijvigheid in Kongo uitgeoefend wordt)

1956	552	34.880	21.254	10.897	423	6.801	433	2.241	95
1957	579	42.986	19.520	12.222	287	7.575	428	2.799	107
1958	563	45.670	20.620	9.733	320	6.492	415	3.177	125
1959	560	49.530	22.740	8.296	452	6.318	380	3.351	151
1960	442	48.024	21.895	9.900	348	7.284	346	1.628	78
1961	336	40.721	18.636	7.192	958	4.397	212	1.096	56
1962	302	38.822	19.383	5.865	644	3.048	172	834	35
1963	313	40.710	27.336	2.863	664	1.196	98	523	30
1964	316	41.009	28.955	2.975	850	1.358	105	709	35

**C. — Algemeen totaal der vennootschappen op aandelen <sup>6 7</sup>**

1956	13.949	158.485	102.920	31.661	2.171	17.670	1.569	27.171	1.333
1957	14.066	173.996	106.372	34.611	2.097	19.545	1.631	31.256	1.392
1958	13.971	192.583	110.633	29.935	2.256	17.473	1.568	36.418	1.660
1959	14.451	205.586	121.202	26.503	3.964	16.610	1.395	39.489	1.953
1960	14.258	210.868	124.116	31.688	3.591	19.062	1.474	39.123	2.067
1961	14.262	211.790	126.941	31.361	4.894	17.351	1.470	40.721	2.152
1962	14.444	224.242	134.278	32.688	4.550	17.188	1.515	46.268	2.294
1963	14.547	234.175	149.271	28.068	3.866	14.202	1.354	49.964	2.540
1964	14.814	246.942	155.840	29.639	5.091	13.795	1.383	52.660	2.775

<sup>1</sup> Belgische vennootschappen : naamloze vennootschappen en commanditaire vennootschappen op aandelen onder Belgisch recht. Kongolese vennootschappen : aandelenvennootschappen met beperkte aansprakelijkheid onder Kongolees recht. Vanaf 1961 zijn de vennootschappen onder Kongolees recht die veranderd werden in vennootschappen onder Belgisch recht die in Kongo hun bedrijf uitoefenen geleidelijk in de statistieken opgenomen; de vennootschappen onder Kongolees recht zijn in de statistiek niet meer begrepen.

<sup>2</sup> Voor de kolommen (1) tot (7) : jaar waarin het dividend werd betaald.

<sup>3</sup> Bedrag van de vervallen rente voor het betrokken jaar; dit bedrag houdt verband met de op 31/12 van het voorgaande jaar uitstaande obligatieschuld.

<sup>4</sup> Excl. de N.B.B.

<sup>5</sup> Excl. de N.M.K.N.

<sup>6</sup> Excl. de N.B.B., de N.M.K.N. en de Sabena.

<sup>7</sup> Netto eindtotaal, na aftrek van de dubbelleningen.

**XVII - 3. — RENDEMENT VAN DE VENNOOTSCHAPPEN OP AANDELEN <sup>1 5</sup>**

Cumulatieve maandcijfers

Bron : Nationaal Instituut voor de Statistiek (gegevens gewijzigd door de N.B.B.)

Tijdvak 2	Aantal getelde vennoot- schappen	Gestort kapitaal	Reserves	Nettoresultaat		Betaalbaar gestelde bruto- dividenden	Bruto- obligatie- coupons <sup>3</sup>
				Winst	Verlies		
				(miljarden franken)			
(1)	(2)	(3)	(4)	(5)	(6)	(7)	

**A. — Vennootschappen met voornaamste bedrijvigheid in België <sup>4</sup>**

1959 12 maanden	13.927	156,2	98,6	18,2	3,5	10,3	1,6
1960 12 maanden	13.858	163,5	102,5	21,9	3,3	11,8	1,9
1961 12 maanden	13.957	172,8	109,1	24,3	3,9	13,1	2,4
1962 12 maanden	14.174	186,2	115,2	26,9	3,9	14,1	4,3
1963 Januari	132	2,2	0,8	0,2	...	0,1	0,3
Eerste 2 maanden	351	3,1	2,6	0,8	0,1	1,0	0,4
Eerste 3 maanden	2.225	21,1	12,6	3,2	0,4	2,2	0,6
Eerste 4 maanden	5.525	55,6	32,5	8,1	1,0	4,3	0,8
Eerste 5 maanden	9.355	123,4	75,4	15,9	2,1	8,2	1,1
Eerste 6 maanden	11.383	146,6	91,7	19,7	2,6	10,0	1,3
Eerste 7 maanden	12.058	152,0	96,9	20,3	2,7	10,4	1,6
Eerste 8 maanden	12.374	153,5	97,8	20,6	2,8	10,4	1,7
Eerste 9 maanden	12.829	155,5	99,1	20,9	2,8	10,5	1,8
Eerste 10 maanden	13.414	165,4	105,8	22,1	3,0	10,9	2,1
Eerste 11 maanden	13.825	177,0	113,4	23,5	3,1	11,7	2,3
12 maanden	14.258	193,8	122,0	25,2	3,2	13,0	2,6
1964 Januari	116	2,1	1,0	0,3	0,1	0,1	0,2
Eerste 2 maanden	283	2,9	1,9	0,9	0,1	0,2	0,4
Eerste 3 maanden	1.623	19,1	11,9	3,1	0,3	1,3	0,6
Eerste 4 maanden	4.051	54,7	32,2	7,7	1,1	3,5	0,9
Eerste 5 maanden	6.935	121,6	69,4	15,4	2,0	7,2	1,2
Eerste 6 maanden	8.637	144,3	87,4	19,3	2,3	9,1	1,4
Eerste 7 maanden	9.241	149,4	92,5	20,1	2,4	9,4	1,6
Eerste 8 maanden	9.499	150,7	93,5	20,3	2,4	9,5	1,7
Eerste 9 maanden	9.855	152,8	94,8	20,6	2,5	9,6	2,1
Eerste 10 maanden	10.310	159,1	99,2	21,4	2,8	10,0	2,5
Eerste 11 maanden	10.639	171,9	107,7	22,6	3,5	10,6	3,0
12 maanden	14.533	206,9	127,5	26,8	4,3	12,5	3,5

Noten : zie volgende bladzijde.

**XVII - 3. — RENDEMENT VAN DE VENNOOTSCHAPPEN OP AANDELEN <sup>1 5</sup> (vervolg)**

Cumulatieve maandcijfers

Bron : Nationaal Instituut voor de Statistiek (gegevens gewijzigd door de N.B.B.)

Tijdvak <sup>2</sup>	Aantal getelde vennootschappen	Gestort kapitaal	Reserves	Nettoresultaat		Betaalbaar gestelde bruto-dividenden	Bruto obligatie-coupons <sup>3</sup>
				Winst	Verlies		
				(miljarden franken)			
(1)	(2)	(3)	(4)	(5)	(6)	(7)	

**B. — Vennootschappen met voornaamste bedrijvigheid in het buitenland**

(incl. de vennootschappen waarvan de voornaamste bedrijvigheid in Kongo uitgeoefend wordt)

1959 12 maanden .....	560	49,5	22,7	8,3	0,5	6,3	0,2
1960 12 maanden .....	446	48,1	22,1	9,9	0,3	7,3	0,2
1961 12 maanden .....	340	41,7	19,2	7,2	1,0	4,4	0,1
1962 12 maanden .....	305	38,9	19,4	5,9	0,6	3,1	0,1
1963 Januari .....	3	0,1	...	...	...	...	...
Eerste 2 maanden .....	7	0,1	...	...	...	...	...
Eerste 3 maanden .....	27	1,6	0,6	...	...	...	...
Eerste 4 maanden .....	50	2,9	1,0	0,1	0,1	...	...
Eerste 5 maanden .....	96	20,3	15,9	2,1	0,1	0,8	...
Eerste 6 maanden .....	216	32,0	22,4	2,7	0,3	1,1	...
Eerste 7 maanden .....	252	35,2	24,2	2,8	0,4	1,1	...
Eerste 8 maanden .....	255	35,2	24,3	2,8	0,4	1,1	...
Eerste 9 maanden .....	265	35,6	24,3	2,8	0,4	1,1	...
Eerste 10 maanden .....	280	36,6	24,8	2,8	0,5	1,1	...
Eerste 11 maanden .....	298	39,4	26,4	2,8	0,7	1,2	...
12 maanden .....	317	41,5	27,7	2,9	0,7	1,2	...
1964 Januari .....	4	0,1	0,1	...	...	...	...
Eerste 2 maanden .....	8	0,1	0,1	...	...	...	...
Eerste 3 maanden .....	24	0,9	0,4	...	...	...	...
Eerste 4 maanden .....	52	2,4	0,9	0,1	0,1	...	...
Eerste 5 maanden .....	104	12,9	11,6	2,0	0,2	1,0	...
Eerste 6 maanden .....	213	32,4	23,7	2,6	0,6	1,2	...
Eerste 7 maanden .....	228	33,6	24,5	2,7	0,7	1,2	...
Eerste 8 maanden .....	230	33,6	24,5	2,7	0,7	1,2	...
Eerste 9 maanden .....	235	33,7	24,6	2,7	0,7	1,2	...
Eerste 10 maanden .....	252	35,6	25,7	2,7	0,7	1,2	...
Eerste 11 maanden .....	278	38,5	27,0	2,7	0,8	1,3	...
12 maanden .....	317	40,4	28,5	2,9	0,8	1,3	...

**C. — Algemeen totaal <sup>4</sup>**

1959 12 maanden .....	14.487	205,7	121,3	26,5	4,0	16,6	1,8
1960 12 maanden .....	14.304	211,6	124,6	31,8	3,6	19,1	2,1
1961 12 maanden .....	14.297	214,5	128,3	31,5	4,9	17,5	2,5
1962 12 maanden .....	14.479	225,1	134,6	32,8	4,5	17,2	4,4
1963 Januari .....	135	2,3	0,8	0,2	...	0,1	0,3
Eerste 2 maanden .....	358	3,2	2,6	0,8	0,1	1,0	0,4
Eerste 3 maanden .....	2.252	22,7	13,2	3,2	0,4	2,2	0,6
Eerste 4 maanden .....	5.575	58,5	33,5	8,2	1,1	4,3	0,8
Eerste 5 maanden .....	9.451	143,7	91,3	18,0	2,2	9,0	1,1
Eerste 6 maanden .....	11.599	178,6	114,1	22,4	2,9	11,1	1,3
Eerste 7 maanden .....	12.310	187,2	121,1	23,1	3,1	11,5	1,6
Eerste 8 maanden .....	12.629	188,7	122,1	23,4	3,2	11,5	1,7
Eerste 9 maanden .....	13.094	191,0	123,4	23,7	3,2	11,6	1,8
Eerste 10 maanden .....	13.694	202,0	130,6	24,9	3,5	12,0	2,1
Eerste 11 maanden .....	14.123	216,4	139,8	26,3	3,8	12,9	2,3
12 maanden .....	14.575	235,3	149,7	28,1	3,9	14,2	2,6
1964 Januari .....	120	2,2	1,1	0,3	0,1	0,1	0,3
Eerste 2 maanden .....	291	3,0	2,0	0,9	0,1	0,2	0,4
Eerste 3 maanden .....	1.647	20,0	12,3	3,1	0,3	1,3	0,6
Eerste 4 maanden .....	4.103	57,1	33,1	7,8	1,2	3,5	0,9
Eerste 5 maanden .....	7.039	134,5	81,0	17,4	2,2	8,2	1,2
Eerste 6 maanden .....	8.850	176,7	111,1	21,9	2,9	10,3	1,4
Eerste 7 maanden .....	9.469	183,0	117,0	22,8	3,1	10,6	1,6
Eerste 8 maanden .....	9.729	184,3	118,0	23,0	3,1	10,7	1,7
Eerste 9 maanden .....	10.090	186,5	119,4	23,3	3,2	10,8	2,1
Eerste 10 maanden .....	10.562	194,7	124,9	24,1	3,5	11,2	2,5
Eerste 11 maanden .....	10.917	210,4	134,7	25,3	4,3	11,9	3,0
12 maanden .....	14.850	247,3	156,0	29,7	5,1	13,8	3,5

<sup>1</sup> Belgische vennootschappen : naamloze vennootschappen en commanditaire vennootschappen op aandelen van Belgisch recht.

<sup>2</sup> Voor de kolommen (1) tot (6) : maand waarin het dividend werd betaald.

<sup>3</sup> De obligatiecoupons worden, zoals de dividenden, geteld in de maand waarin zij werden betaald. De betaling van de obligatiecoupons kan deze van de dividenden voorafgaan. Om die reden vertegenwoordigen niet alle obligaties waarvan de coupons in kolom (7) voorkomen noodzakelijk leningen van vennootschappen waarop de voorafgaande kolommen betrekking hebben.

<sup>4</sup> Excl. de N.B.B., de N.M.K.N. en de Sabena.

<sup>5</sup> Vanaf 1961, heeft men in deze statistiek rekening gehouden met de geleidelijke omschakeling van de vennootschappen van Kongolees recht in vennootschappen van Belgisch recht, die hun bedrijvigheid uitoefenen in Kongo. De vennootschappen van Kongolees recht worden niet meer in bovenstaande statistiek opgenomen

**XVII - 4. — UITGIFTEN VAN DE VENNOOTSCHAPPEN <sup>1</sup>**

Jaarcijfers

(miljoenen franken)

Bron : Nationaal Instituut voor de Statistiek (gegevens gewijzigd door de N.B.B. 2).

Jaren	Aandelen		Obligaties (nominaal bedrag)					Aandelen en obligaties	Aandelen en obligaties
	nominale uitgiften	netto- uitgiften	Niet doorlopende uitgiften			doorlopende netto- uitgiften	Totale netto- uitgiften	Totale netto- uitgiften	Totale netto uitgiften (N.I.S.)
			uitgiften	aflossingen	netto- uitgiften				
	(1)	(2)	(3)	(4)	(5) = (3) - (4)	(6)	(7) = (5) + (6)	(8) = (2) + (7)	(9)

**Vennootschappen met voornaamste bedrijvigheid in België**

1956	16.557	3.503	1.701	1.363	338	389	727	4.230	6.562
1957	27.682	5.573	3.120	1.448	1.672	833	2.505	8.078	10.687
1958	8.801	4.908	3.144	1.506	1.638	1.288	2.926	7.834	12.920
1959	10.227	3.760	3.196	1.530	1.666	814	2.480	6.240	11.317
1960	16.065	6.266	1.367	1.682	- 315	1.009	694	6.960	11.241
1961	19.013	6.014	1.667	1.520	147	844	991	7.005	12.660
1962	19.173	8.249	3.375	1.860	1.515	1.762	3.277	11.526	14.614
1963	14.956	v 6.544	4.640	1.648	2.992	418	3.410	v 9.954	12.018
1964	v 21.556	11.065	3.851	2.068	1.783	1.000	2.783	13.848	14.219

**Vennootschappen met voornaamste bedrijvigheid in het buitenland <sup>3</sup>**

1956	8.630	3.146	341	110	231	5	236	3.382	2.637
1957	6.994	1.759	724	171	553	...	553	2.312	1.905
1958	2.282	1.162	450	124	326	51	377	1.539	1.119
1959	2.442	613	215	87	128	- 21	107	720	606
1960	6.443	1.685	80	177	- 97	- 21	- 118	1.567	1.510
1961	209	82	...	85	- 85	- 24	- 109	- 27	- 64
1962	398	204	4	32	- 28	...	- 28	176	167
1963	232	v 40	...	257	- 257	- 6	- 263	v - 223	- 223
1964	v 1.660	9	1	58	- 57	...	- 57	- 48	- 48

**Algemeen totaal**

1956	25.187	6.649	2.042	1.473	569	394	963	7.612	9.199
1957	34.676	7.332	3.844	1.619	2.225	833	3.058	10.390	12.592
1958	11.083	6.070	3.594	1.630	1.964	1.339	3.303	9.373	14.039
1959	12.669	4.373	3.411	1.617	1.794	793	2.587	6.960	11.923
1960	22.508	7.951	1.447	1.859	- 412	988	576	8.527	12.751
1961	19.222	6.096	1.667	1.605	62	820	882	6.978	12.596
1962	19.571	8.453	3.379	1.892	1.487	1.762	3.249	11.702	14.782
1963	15.188	v 6.584	4.640	1.905	2.735	412	3.147	v 9.731	11.795
1964	v 23.216	11.074	3.852	2.126	1.726	1.000	2.726	13.800	14.171

<sup>1</sup> Belgische vennootschappen : naamloze, commanditaire op aandelen en personenvennootschappen met beperkte aansprakelijkheid van Belgisch recht. Kongolese vennootschappen (tot 30 juni 1960) : aandelen- en personenvennootschappen met beperkte aansprakelijkheid van Kongolees recht (zie noot 3).

<sup>2</sup> Deze wijzigingen bestaan enerzijds uit de opnemings van de bijstortingen en anderzijds uit de verwijdering van de doorlopende en niet-doorlopende uitgiften van de overheidssector (N.M.K.N., Sabena) en van de uitgiften van obligaties en kasbons van de Belgische banken.

<sup>3</sup> Tot 30 juni 1960, incl. de Belgische vennootschappen met voornaamste bedrijvigheid in Congo en de vennootschappen van Kongolees recht. Vanaf juli 1960 zijn de vennootschappen van Kongolees recht niet meer in deze statistiek opgenomen.

N. B. — Kol. (1) en (9) : bedragen overgenomen zonder wijziging van de statistieken van het N.I.S. — kol. (2) tot (8) : bedragen gewijzigd door de N.B.B. zoals hierboven in noot 2 aangeduid.

Kol (1) : oprichtingen van vennootschappen en kapitaalverhogingen — kol. (2) : gestorte bedragen op aandelen (vermindert met de stortingen andere dan in chartaal geld), uitgiftesprems en bijstortingen — kol. (3) : nieuwe uitgiften (gedeelte dat werkelijk uitgegeven werd tijdens het jaar), verhoogd met het saldo van voorgaande uitgiften, vermindert met conversieleningen.



**XVII - 5. — UITGIFTEN VAN VENNOOTSCHAPPEN <sup>1</sup>**

Maandelijkse cijfers <sup>2</sup>

(miljoenen franken)

Bron : Nationaal Instituut voor de Statistiek (gegevens gewijzigd door de N.B.B. <sup>3</sup>).

Tijdvak	A. — Vennootschappen met voornaamste bedrijvigheid in België				B. — Vennootschappen met voornaamste bedrijvigheid in het buitenland			
	Aandelen		Obligaties (nominaal bedrag)	Aandelen en obligaties	Aandelen		Obligaties (nominaal bedrag)	Aandelen en obligaties
	nominale uitgiften (1)	netto-uitgiften (2)	niet-doorlopende bruto-uitgiften (3)	Totaal (4) = (2) + (3)	nominale uitgiften (5)	netto-uitgiften (6)	niet-doorlopende bruto-uitgiften (7)	Totaal (8) = (6) + (7)
1962 Eerste 6 maanden ..	6.691	2.877	1.564	4.441	256	31	...	31
Eerste 9 maanden ...	19.945	5.084	1.590	6.674	395	196	...	196
12 maanden .....	19.173	6.519	3.375	9.894	399	196	4	200
1963 Eerste 3 maanden ...	1.614	693	706	1.399	...	...	...	...
Eerste 6 maanden ...	5.805	2.829	2.360	5.189	232	40	...	40
Eerste 9 maanden ...	8.721	3.852	2.917	6.769	232	40	...	40
12 maanden .....	14.956	5.244	4.640	9.884	232	40	...	40
1964 Eerste 3 maanden ...	3.608	1.025	183	1.208	1.335	...	...	...
Eerste 6 maanden ...	9.145	3.964	1.677	5.641	1.546	9	...	9
Eerste 9 maanden ...	13.567	5.805	1.912	7.717	1.546	9	...	9
12 maanden .....	21.556	9.766	v 3.851	v 13.617	1.660	9	v 1	v 10
1964 April .....	2.347	1.164	611	1.775	...	...	...	...
Mei .....	2.001	1.255	827	2.082	...	...	...	...
Juni .....	1.189	520	56	576	211	9	...	9
Juli .....	3.108	1.381	44	1.425	...	...	...	...
Augustus .....	432	181	16	197	...	...	...	...
September .....	882	279	175	454	...	...	...	...
Oktober .....	2.453	1.720	210	1.930	113	...	...	...
November .....	2.647	1.009	150	1.159	...	...	...	...
December .....	2.890	1.231	311	1.542	...	...	...	...
1965 Januari .....	v 711	213	1.000	1.213	n.b.	n.b.	n.b.	n.b.
Februari .....	v 427	176	...	176	n.b.	n.b.	n.b.	n.b.
Maart .....	v 4.307	1.482	...	1.482	n.b.	n.b.	n.b.	n.b.
April .....	v 4.135	479	...	479	n.b.	n.b.	n.b.	n.b.
Mei .....	v 1.454	316	...	316	n.b.	n.b.	n.b.	n.b.
Juni .....	v 1.072	373	815	1.188	n.b.	n.b.	n.b.	n.b.
Juli .....	v 1.485	385	2	387	n.b.	n.b.	n.b.	n.b.
Augustus .....	v 713	255	...	255	n.b.	n.b.	n.b.	n.b.
September .....	v 1.090	317	...	317	n.b.	n.b.	n.b.	n.b.
Oktober .....	v 656	307	...	307	n.b.	n.b.	n.b.	n.b.
November .....	v 3.980	999	1.512	2.511	n.b.	n.b.	n.b.	n.b.
December .....	v 2.513	972	...	972	n.b.	n.b.	n.b.	n.b.
1966 Januari .....	v 733	452	15	467	n.b.	n.b.	n.b.	n.b.
Februari .....	v 922	529	...	529	n.b.	n.b.	n.b.	n.b.

<sup>1</sup> Belgische vennootschappen : naamloze vennootschappen, commanditaire vennootschappen op aandelen en personenvennootschappen met beperkte aansprakelijkheid onder Belgisch recht.

<sup>2</sup> De cijfers van deze tabel verschillen in volgende opzichten met die welke in tabel XVII - 4 voorkomen : a) de netto-uitgiften van aandelen bevatten de bijstortingen niet; b) de obligatieuitgiften zijn bruto (afschrijvingen niet afgetrokken) en houden geen rekening met de doorlopende uitgiften.

<sup>3</sup> De wijzigingen bestaan in het uitschakelen van de obligaties van de publieke sector.

N. B. — 8, 6 en 9 eerste maanden = optelling van de maandcijfers. Het cijfer van de 12 maanden omvat aanvullende gegevens die niet per maand kunnen ingedeeld worden [voor de kolommen (1), (3), (5) en (7) zie tabel XVII-4].

Bibliografische referenties : *Statistisch Jaarboek voor België*. — *Statistisch Tijdschrift van het N.I.S.* — *Belgische Economische Statistieken 1941-1960 en 1950-1960* (N.B.B.). — *Bulletin Mensuel des Statistiques* (Beurscommissie van Brussel). — *Weekberichten van de Kredietbank*.

## XVIII. — GELDMARKT

### 1. — MARKT VAN HET DAGGELD EN VAN HET GELD OP ZEER KORTE TERMIJN \* (miljoenen franken)

Daggemiddelden 1	Bedragen uitgeleend door			Bedragen ontleend door				Totaal (8) = (1) + (2) + (8) of (4) + (6) + (6) + (7)	Terug- getrokken bedragen (9)
	Deposito- banken 2	Renten- fonds	Overige instellingen 3	Deposito- banken 2	Renten- fonds	H.W.I.	Overige instellingen 4		
	(1)	(2)	(3)	(4)	(5)	(6)	(7)		
1956 .....	2.428	...	2.780	22	2.313	2.587	286	5.208	185
1957 .....	2.288	...	3.305	17	2.786	2.514	276	5.593	5
1958 .....	2.078	...	1.821	15	968	2.496	420	3.899	577
1959 .....	2.191	159	1.165	78	29	2.981	432	3.515	188
1960 .....	2.415	1.107	1.664	1.025	10	3.104	1.047	5.186	37
1961 .....	2.487	1.811	1.671	1.817	1	3.162	989	5.969	23
1962 .....	1.518	943	1.703	1.517	1	1.375	1.271	4.164	307
1963 .....	1.585	202	1.842	1.600	122	1.126	781	3.629	49
1964 .....	1.879	6	2.743	1.310	480	1.690	1.148	4.628	11
1965 .....	1.767	722	2.546	1.417	5	3.613		5.035	83
1964 2 <sup>e</sup> kwartaal .....	1.585	7	2.859	1.243	144	2.151	913	4.451	..
3 <sup>e</sup> kwartaal .....	1.968	...	2.810	1.450	304	1.860	1.164	4.778	...
4 <sup>e</sup> kwartaal .....	2.139	17	2.808	1.117	691	1.619	1.537	4.964	...
1964 September .....	1.678	...	2.631	1.348	337	1.721	903	4.309	...
Oktober .....	1.825	...	3.141	1.314	713	1.788	1.151	4.966	...
November .....	2.126	44	2.865	1.072	1.041	1.514	1.408	5.035	...
December .....	2.465	9	2.425	962	350	1.544	2.043	4.899	...
1965 1 <sup>e</sup> kwartaal .....	2.032	294	2.293	1.410	22	1.571	1.616	4.619	338
2 <sup>e</sup> kwartaal .....	1.617	342	2.563	1.500	...	2.160	862	4.522	...
3 <sup>e</sup> kwartaal .....	1.763	1.037	2.637	1.440	...	3.008	989	5.437	...
4 <sup>e</sup> kwartaal .....	1.660	1.201	2.686	1.316	...	4.231		5.547	...
1965 Februari .....	1.812	483	2.790	1.685	...	1.741	1.659	5.085	180
Maart .....	1.955	229	2.428	1.357	...	1.177	2.078	4.612	4
April .....	1.884	191	2.821	1.554	...	2.799	543	4.896	...
Mei .....	1.438	298	2.660	1.583	...	2.006	807	4.396	...
Juni .....	1.536	537	2.206	1.362	...	1.679	1.238	4.279	...
Juli .....	1.849	1.053	2.413	1.590	...	2.283	1.442	5.315	...
Augustus .....	2.017	1.245	2.882	1.346	...	4.217	581	6.144	...
September .....	1.412	806	2.615	1.384	...	2.508	941	4.833	...
Oktober .....	1.623	1.355	2.598	1.372	...	2.526	1.678	5.576	...
November .....	1.196	1.200	2.738	1.657	...	1.799	1.678	5.134	...
December .....	2.146	1.048	2.724	929	...	4.989		5.918	...
1966 Januari .....	1.887	961	2.831	1.146	...	4.533		5.679	...
Februari .....	2.258	519	2.346	1.303	400	3.420		5.123	...

\* Van 27 februari 1956 tot 16 november 1959 verhandelde men, naast het daggeld, ook geld dat op 5 en 10 dagen werd uitgeleend of ontleend. Deze bedragen zijn derhalve in bovenstaande cijfers begrepen. Sedert 17 november 1959 wordt er geen geld op 5 en 10 dagen meer uitgeleend of ontleend. Sedert dezelfde datum valt het grootste gedeelte van het verhandelde daggeld onder toepassing van het « Protocol opgemaakt met het oog op de deelneming aan de markt van het gewaarborgde daggeld ». Deze tabel omvat ook buiten dit Protocol verhandelde kapitalen.

De kapitalen die door sommige instellingen occasioneel worden opgenomen en dezelfde dag door hen opnieuw worden afgestaan, worden afgetekend als leningen toegestaan door de oorspronkelijke geldschieters en leningen opgenomen door de ulieme geldnemers. Om dubbel getelde bedragen te vermijden worden de leningen, opgenomen en toegestaan door intermediaire instellingen, buiten beschouwing gelaten.

1 Tot 31 december 1964 werden de gemiddelden berekend op basis van het aantal werkdagen van de periode. Met ingang van 1965, worden de gemiddelden berekend op basis van het totaal aantal dagen van de periode; deze laatste methode stemt overeen met de methode aangenomen door het H.W.I. bij de voorstelling van zijn gegevens.

2 Tot 16 november 1959, slechts de depositobanken te Brussel en te Antwerpen. Nadien ook deze van andere plaatsen.

3 Tot 16 november 1959 inzonderheid de A.S.L.K., de Centrale Bank van Belgisch-Kongo en Ruanda-Urundi, de R.M.Z., het Gemeentekrediet en sedert 17 november 1959 inzonderheid de A.S.L.K., het Gemeentekrediet, de N.M.B.S. en sedert augustus 1960 diverse geldschieters « buiten Protocol ».

4 Tot 16 november 1959 inzonderheid de N.M.K.N., de Centrale Bank van Belgisch-Kongo en Ruanda-Urundi, de Nationale Delcrederedienst en sedert 17 november 1959 inzonderheid de Belgische Delcrederedienst, de N.K.B.K., de N.M.K.N.

**XVIII - 3. — BEDRIJVIGHEID VAN DE VERREKENINGSKAMERS**

**Debetverrichtingen**

Maandgemiddelden of maanden	Aantal kamers	Brussel						Provincie		Algemeen totaal	
		Geld op zeer korte termijn 1		Andere verrichtingen 2		Totaal		Duizenden stukken	Miljarden franken	Duizenden stukken	Miljarden franken
		Duizenden stukken	Miljarden franken	Duizenden stukken	Miljarden franken	Duizenden stukken	Miljarden franken				
1958 .....	38	2	113	245	131	247	244	235	63	482	307
1959 .....	39	2	124	248	142	250	266	237	64	487	330
1960 .....	39	3	208	289	158	292	366	243	57	535	423
1961 .....	39	3	235	409	167	412	402	261	62	673	464
1962 .....	39	3	158	475	196	478	354	235	68	763	422
1963 .....	39	2	129	510	226	521	355	302	73	823	428
1964 .....	39	2	148	605	269	607	417	358	82	965	499
1965 .....	39	2	169	736	307	738	476	423	99	1.161	575
1964 4 <sup>e</sup> kwartaal .....	39	3	169	658	281	661	450	382	86	1.043	536
1965 1 <sup>e</sup> kwartaal .....	39	2	156	654	316	656	472	397	90	1.053	562
2 <sup>e</sup> kwartaal .....	39	2	140	681	315	683	455	419	96	1.101	551
3 <sup>e</sup> kwartaal .....	39	3	186	736	282	739	468	408	99	1.147	567
4 <sup>e</sup> kwartaal .....	39	3	194	874	313	877	507	467	110	1.344	617
1964 Oktober .....	39	3	175	636	263	639	438	368	85	1.007	523
November .....	39	3	158	611	265	614	423	361	80	975	503
December .....	39	2	175	727	313	729	488	418	94	1.147	582
1965 Januari .....	39	2	144	610	291	612	435	359	88	971	523
Februari .....	39	2	152	632	303	634	455	380	81	1.014	536
Maart .....	39	3	172	718	355	721	527	452	101	1.173	628
April .....	39	2	152	674	313	676	465	416	91	1.092	556
Mei .....	39	2	135	662	315	664	450	408	94	1.072	544
Juni .....	39	2	133	706	317	708	450	432	104	1.140	554
Juli .....	39	2	175	722	318	724	493	405	100	1.129	593
Augustus .....	39	3	219	707	263	710	482	396	95	1.106	577
September .....	39	3	163	780	266	783	429	424	103	1.207	532
Oktober .....	39	3	189	798	290	801	479	438	103	1.239	582
November .....	39	2	156	832	299	834	455	458	107	1.292	562
December .....	39	3	237	992	350	995	587	506	120	1.501	707
1966 Januari .....	39	2	205	1.038	329	1.040	534	435	108	1.475	642
Februari .....	39	2	185	1.009	287	1.011	472	423	105	1.434	577

1 Betreft het daggeld en, van 27 februari 1956 tot 16 november 1959, het op 1, 5 en 10 dagen uitgeleende of ontleende geld. Sedert 17 november 1959 wordt het geld op 5 en 10 dagen niet meer verhandeld.  
2 Effecten, overheidspapier, coupons, overschrijvingen, cheques, wissels, promessen, kwijtschriften, transacties met het buitenland, enz.

**Bibliografische referenties :** *Belgische Economische Statistieken 1941-1950 en 1950-1960* (N.B.B.). — *Tijdschrift voor Documentatie en Voorlichting* (N.B.B.) : XXVIIIe Jaargang, Deel I, nr 5, mei 1953 : « Een nieuwe statistiek : de daggeldmarkt (call money) » — XXXVe Jaargang, Deel I, nr 4, april 1960 : « De Belgische geldmarkt » — XXXVIIe Jaargang, Deel I, nrs 3 en 4, maart en april 1962 : « De hervorming van 1 januari 1962 en de Belgische geldmarkt ».

# XIX. — DISCONTO-, RENTE- EN RENDEMENTS- PERCENTAGES

(in pct. per jaar)

## 1. — DISCONTO EN RENTETARIEF VAN DE NATIONALE BANK VAN BELGIE

Datum van de wijziging	Disconto						Voorschotten in rekening-courant en beleningen op *			
	Geaccepteerd in een bank gedomicilieerd papier, warrants	Accepten vooraf door de N.B.B. geïviseerd	Geaccepteerd niet in een bank gedomicilieerd papier	Niet geaccepteerd papier		Promessen	Schatkistcertificaten			andere overheidsfondsen <sup>2</sup>
				in een bank gedomicilieerd	niet in een bank gedomicilieerd		uitgegeven op maximum 866 dagen <sup>1</sup>		certificaten van het Rentenfonds, uitgegeven op maximum 866 dagen	
1959 8 januari ...	3,25	3,25	3,75	4,25	4,75	4,75	Rentevoet v.h. certif. + 5/16 pct., minimum 2,25 pct.			4,75
24 december .	4,—	4,—	4,50	4,75	5,25	5,25				5,—
1960 4 augustus .	5,—	5,—	5,50	5,75	6,25	6,25				6,25
		Met betrekking tot invoer   uitvoer								
10 november .	5,—	5,—	4,—	5,50	5,75	6,25				6,25
1961 24 augustus .	4,75	4,75	3,75	5,25	5,50	6,—				6,—
							Schatkistcertificaten uitgegeven aan 1 15/16 %	Schatkistcertificaten en certificaten van het Rentenfonds uitgegeven op maximum 180 dagen	Schatkistcertificaten uitgegeven op meer dan 180 dagen en op max. 866 dagen	
28 december .	4,50	4,50	3,50	5,—	5,25	5,75	2,25	4,50	5,25	5,75
1962 18 januari ...	4,25	4,25	3,25	4,75	5,—	5,50	2,25	4,25	5,—	5,50
22 maart .....	4,—	4,—	3,—	4,50	4,75	5,25	2,25	4,—	4,50	5,25
9 augustus .	3,75	3,75	3,—	4,25	4,50	5,—	2,25	3,75	4,25	5,—
6 december .	3,50	3,50	2,75	4,—	4,50	5,—	—	3,50	4,—	5,—
1963 18 juli .....	4,—	4,—	3,25	4,50	5,—	5,50	—	4,—	4,50	5,50
31 oktober ...	4,25	4,25	3,75	5,—	5,75	6,25	—	4,50	5,25	6,25
1964 4 februari ...	4,25	4,25	3,75	5,—	5,75	6,25	—	4,75	5,50	6,50
3 juli .....	4,75	4,75	4,25	5,25	5,75	6,25	—	5,—	5,50	6,50
18 december .	4,75	4,75	4,25	5,25	5,75	6,25	—	5,25	5,75	6,50

<sup>1</sup> Vóór 21 maart 1957 vermeld onder het hoofd : « Schatkistcertificaten met ten hoogste 12 maanden looptijd ».

<sup>2</sup> Incl. de schatkistcertificaten met meer dan 12 maanden looptijd. — Alleen de effecten en overheidsfondsen « aan toonder » in Belgische franken luidend worden in onderpand aanvaard.

\* Quotiteit van het voorschot op 31 maart 1966

Schatkistcert. en cert. v.h. Rentenfonds uitgegeven op max. 866 d. ... max. 95 pct. | Andere overheidsfondsen (zie noot 2) ..... max. 80 pct.

### XIX - 2. — DAGGELDRENTE

### XIX - 3. — RENTEVOET VAN DE SCHATKISTCERTIFICATEN EN VAN DE CERTIFICATEN VAN HET RENTENFONDS

Gemiddelden <sup>1</sup>	Einde tijdvak	Schatkistcertificaten op zeer korte termijn <sup>2</sup>				Schatkistcertificaten B en certificaten van het Rentenfonds <sup>3</sup>		Datum	Schatkistcertificaten uitgegeven bij gunning <sup>7</sup>		
		1 maand	3 maanden	6 maanden	12 maanden	4,25	4,95		6 maanden	9 maanden	12 maanden
1959 Van 1-1 tot 16-11 .	1,01										
Van 17-11 tot 31-12 .	2,11										
1960 .....	2,82										
1961 .....	2,56	3,50	3,75	4,00	4,25	4,25	1960 5 jan.	4,171	*	4,354	
1962 .....	2,14	2,50	2,75	3,00	—	3,30	1961 6 jan.	4,862	4,925	4,956	
1963 .....	2,31	3,50	3,80	4,10	—	4,35	1962 4 jan.	4,283	4,364	*	
1964 .....	3,35	3,50	3,80	4,10	—	4,35	1963 3 jan.	3,360	3,416	3,450	
1965 .....	3,17	4,25	4,50	4,75	—	5,25	1964 14 jan.	4,750	4,800	4,750	
1965 April .....	3,05	4,00	4,25	4,50	—	4,95	1965 11 mei	5,20	5,35	5,45	
Mei .....	3,47	4,00	4,25	4,50	—	4,95	8 juni	5,20	5,35	5,45	
Juni .....	3,57	4,10	4,35	4,60	—	5,00	13 juli	5,35	5,45	5,50	
Juli .....	3,98	4,30	4,55	4,80	—	5,15	10 aug.	5,35	5,45	5,50	
Augustus .....	3,02	4,10	4,35	4,60	—	5,00	14 sept.	5,20	5,35	5,45	
September .....	2,77	4,00	4,30	4,60	—	4,95	12 okt.	5,15	5,30	5,40	
Oktober .....	3,54	4,00	4,30	4,60	—	4,95	9 nov.	5,15	5,30	5,40	
November .....	3,28	4,00	4,30	4,60	—	5,00	14 dec.	5,30	5,45	5,50	
December .....	3,64	4,10	4,40	4,75	—	5,15	1966 11 jan.	5,30	5,45	5,00	
1966 Januari .....	3,20	4,10	4,40	4,75	—	5,05	8 feb.	5,25	5,40	5,45	
Februari .....	3,16	4,10	4,40	4,75	—	5,00	8 maart	5,25	5,40	5,45	
Maart .....	3,53	4,10	4,40	4,75	—	5,10	12 april	5,35	5,50	5,55	

<sup>1</sup> Tot einde december 1964 zijn de gemiddelden berekend op basis van het aantal werkdagen van de periode. Met ingang van 1965 werden de gemiddelden berekend op grond van het totaal aantal dagen van de periode; deze laatste berekeningsmethode stemt overeen met de methode aangenomen door het H.W.I. bij de voorstelling van zijn gegevens.

Er dient eveneens op gewezen te worden dat het tot 16 november 1959 gaat om eenvoudige rekenkundige gemiddelden van de enige dagelijkse rentevoeten, terwijl het met ingang van 17 november 1959 gewogen gemiddelden van de gemiddelde dagelijkse rentevoeten zijn (de weging houdt niet alleen rekening met de kapitalen die elke dag opgenomen worden in het kader van het « Protocol opgemaakt met het oog op de deelneming aan de markt van het gewaarborgde daggeld », maar ook met kapitalen die buiten dit Protocol worden opgenomen).

<sup>2</sup> Cf. Ministerieel besluit van 9 november 1957 (Belgisch Staatsblad van 10 november 1957, blz. 8028), gewijzigd bij ministerieel besluit van 25 maart 1964 (Belgisch Staatsblad van 28 maart 1964, blz. 3233).

<sup>3</sup> De schatkistcertificaten B worden hetzij door de banken, hetzij door het Rentenfonds aangehouden; de certificaten van het Rentenfonds worden door de banken aangehouden en sedert mei 1965, in bijkomende mate, door overheidsinstellingen en private spaarkassen. Deze beide soorten certificaten vloeiden voort uit de hervorming van de geldmarkt in november 1957; de schatkistcertificaten B ontstonden uit de conversie, ten belope van F 8,9 miljard, van de schuld op korte termijn die toen bij de banken was ondergebracht, terwijl het saldo van die schuld, zegge F 20 miljard, werd omgezet in schatkistcertificaten A op 12 maanden tegen 1 15/16 pct. (Ministerieel besluit van 9 november 1957, Belgisch Staatsblad van 10 november 1957, blz. 8030). Bij K.B. van 20-12-1962 werden de A-certificaten omgezet in een « Speciale Conversielening 1962 » terugbetaalbaar in 20 jaar en verdeeld in drie tranches (F 10.000 miljoen, F 5.000 miljoen en F 4.828 miljoen) met een rentevoet van 8,50 pct. 's jaars respectievelijk vanaf 1-1-1962, 31-12-1966 en 31-12-1971. Vóór deze data blijft de rentevoet bepaald op 1 15/16 pct. 's jaars. Het uitstaande bedrag van de schatkistcertificaten B schommelt niet; op 8 april 1960 werd het nochtans door omzetting van schatkistcertificaten A op F 9,1 miljard gebracht. Sedert de hervorming van de geldmarkt van november 1957 waren de schatkistcertificaten A en B en de certificaten van het Rentenfonds het enige overheidspapier dat in aanmerking kwam voor de samenstelling van de zgn. « gedeeltelijke » dekking van de deposito's op maximum één maand bij de banken met grote en gemiddelde circulatie, tot bij de opheffing van deze dekking op 1 januari 1962. Tot einde 1961 was de rente van de schatkistcertificaten B en van de certificaten van het Rentenfonds gebonden aan de discontovoet van de Nationale Bank van België voor geaccepteerde in een bank gedomicilieerde wissels; sedert 1 januari 1962 wordt de rente voor de certificaten van het Rentenfonds vastgesteld door wekelijkse gunningen die eveneens de rente voor de schatkistcertificaten B bepalen.

<sup>4</sup> Percentage van de laatste wekelijkse gunning van de maand.

<sup>5</sup> Gewogen gemiddelde van de percentages bepaald door de wekelijkse gunningen van de maand.

<sup>6</sup> Enige rentevoet, geldig voor al de toegewezen certificaten (hoogste door het Rentenfonds in aanmerking genomen rentevoet).

<sup>7</sup> Tot einde 1963, gemiddelde rentevoeten, gewogen door de bedragen van de toegewezen certificaten. Van januari 1964 af, enige rentevoeten geldig voor al de toegewezen certificaten (hoogste door de Schatkist in aanmerking genomen rentevoeten).

\* Geen gunning.

**XIX - 4. — RENTETARIEF VOOR DEPOSITO'S IN BELGISCHE FRANKEN  
BIJ DE BANKEN EN BIJ DE ALGEMENE SPAAR- EN LIJFRENTEKAS**

Einde periode	Tarief 1 1 Depositorekeningen					Algemene Spaarkas (Spaarinlagen van particulieren) 3	
	direct opeisbaar	met 15 dagen opzegging 2	op termijn 2			tot 250.000 F	boven 250.000 F
			1 maand	3 maanden	6 maanden		
1958 .....	0,50	0,90	1,35	1,75	2,15	3,00	2,00
1959 .....	0,50	0,85	1,20	1,60	1,95	3,00	2,00
1960 .....	0,50	1,75	2,85	3,45	3,60	3,00	2,00
1961 .....	0,50	1,30	2,40	3,15	3,30	3,00	2,00
1962 .....	0,50	1,00	1,70	2,50	2,70	3,00	2,00
1963 .....	0,50	1,20	2,10	3,00	3,50	3,00	2,00
1964 .....	0,50	1,30	3,00	3,50	4,00	3,00	2,00
1964 November .....	0,50	1,30	3,00	3,50	4,00	3,00	2,00
December .....	0,50	1,30	3,00	3,50	4,00	3,00	2,00
						tot 850.000 F	boven 850.000 F
1965 Januari .....	0,50	1,30	3,00	3,50	4,00	3,00	2,00
Februari .....	0,50	1,30	3,00	3,50	4,00	3,00	2,00
Maart .....	0,50	1,30	3,00	3,50	4,00	3,00	2,00
April .....	0,50	1,30	3,00	3,50	4,00	3,00	2,00
Mei .....	0,50	1,30	3,00	3,50	4,00	3,00	2,00
Juni .....	0,50	1,30	3,00	3,50	4,00	3,00	2,00
Juli .....	0,50	1,30	3,00	3,50	4,00	3,00	2,00
Augustus .....	0,50	1,30	3,00	3,50	4,00	3,00	2,00
September .....	0,50	1,30	3,00	3,50	4,00	3,00	2,00
Oktober .....	0,50	1,30	3,00	3,50	4,00	3,00	2,00
November .....	0,50	1,30	3,00	3,50	4,00	3,00	2,00
December .....	0,50	1,30	3,00	3,50	4,00	3,00	2,00
1966 Januari .....	0,50	1,30	3,00	3,50	4,00	3,00	2,00
Februari .....	0,50	1,30	3,00	3,50	4,00	3,00	2,00
Maart .....	0,50	1,30	3,00	3,50	4,00	3,00	2,00

1 Tarief toegepast door ca. 25 banken, waaronder de voornaamste. Andere banken, vooral regionale, passen over het algemeen een hoger tarief toe. — 2 Van november 1957 tot einde 1961 bevoogd de rente van de deposito's met opzeggingstermijn en van de deposito's op termijn in functie van de discontovoet van de N.B.B. voor geaccepteerde in een bank gedomicileerde wissels. Sedert begin 1962 zijn de veranderingen die zij in functie van de marktvoorwaarden, de toestand van de betalingsbalans en het conjunctuurverloop ondergaat, het voorwerp van een akkoord, dat door overleg tussen de Nationale Bank van België en de Belgische Vereniging der Banken is voorafgegaan. — 3 Exclusief een getrouwheidspremie voor de eerste maal toegekend in 1953 voor elk bedrag dat gedurende het geheel burgerlijk jaar gedeponeerd bleef of, met ingang van 1965, tussen 16 januari en 31 december van hetzelfde jaar. Het percentage van deze premie evolueerde als volgt : voor de bedragen tot 250.000 fr. (850.000 fr. met ingang van 1 januari 1965) 0,30 pct. van 1953 tot 1963 (behalve in 1959 toen de toekenning van de premie werd opgeschort), 0,40 pct. in 1964 en 0,50 pct. met ingang van 1 januari 1965; voor de bedragen hoger dan 250.000 fr. (850.000 fr. met ingang van 1 januari 1965) 0,20 pct. van 1960 tot 1963 (geen premie in 1953 en 1959), 0,30 pct. in 1964 en 0,40 pct. met ingang van 1 januari 1965.

**XIX - 5. — RENDEMENT VAN VAST RENTENDE WAARDEN OP DE BEURS TE BRUSSEL \***

Begin der periode	Leningen uitgegeven vóór 1 december 1962					Gewogen gemiddelden (excl. de Geünifi-ceerde schuld)	Leningen uitgegeven na 1 december 1962		
	Geünifi-ceerde schuld	Vervaldag binnen 2 tot 5 jaar		Vervaldag binnen 6 tot 20 jaar			Vervaldag binnen 5 tot 20 jaar		Gewogen gemiddelden
		Staat	Parastatale instellingen en steden	Staat	Parastatale instellingen en steden		Staat	Parastatale instellingen en steden	
1957 .....	4,47	—	5,17 <sup>1</sup>	5,54	5,59	5,45	—	—	—
1958 .....	4,93	—	5,53 <sup>1</sup>	6,47	6,51	6,41	—	—	—
1959 .....	4,29	—	4,44	4,85	4,93	4,85	—	—	—
1960 .....	4,21	4,72	4,79	5,21	5,10	5,11	—	—	—
1961 .....	4,39	5,55	5,69	6,07	5,80	5,89	—	—	—
1962 .....	4,40	5,21	5,34	5,74	5,70	5,64	—	—	—
1963 .....	4,05	4,54	4,50	4,96	5,02	4,94	—	—	—
1964 .....	4,04	5,04	4,92	5,32	5,21	5,23	5,98	5,95	5,98
1965 .....	4,06	5,38	5,38	5,62	5,60	5,53	6,43	6,55	6,47
1965 April .....	4,06	5,21	5,28	5,51	5,58	5,42	6,39	6,52	6,42
Mei .....	4,06	5,29	5,36	5,59	5,59	5,48	6,44	6,51	6,45
Juni .....	4,06	5,37	5,41	5,59	5,61	5,51	6,45	6,53	6,48
Juli .....	4,06	5,40	5,41	5,61	5,63	5,53	6,49	6,53	6,50
Augustus .....	4,06	5,26	5,36	5,54	5,56	5,44	6,34	6,45	6,38
September .....	4,06	5,34	5,36	5,57	5,56	5,47	6,39	6,45	6,41
Oktober .....	4,05	5,45	5,46	5,64	5,57	5,54	6,45	6,51	6,47
November .....	4,06	5,39	5,44	5,66	5,57	5,53	6,50	6,55	6,53
December .....	4,06	5,34	5,46	5,66	5,62	5,54	6,50	6,56	6,53
1966 Januari .....	4,06	5,35	5,46	5,66	5,64	5,54	6,45	6,54	6,49
Februari .....	4,05	5,45	5,44	5,68	5,65	5,57	6,50	6,56	6,53
Maart .....	4,05	5,52	5,52	5,68	5,66	5,61	6,53	6,61	6,57
April .....	4,05	5,59	5,54	5,69	5,68	5,64	6,54	6,65	6,58

\* Tenzij anders vermeld is het gemiddelde rendement het percentage dat, toegepast bij de berekening van de actuele waarde van de gezamenlijke nog te ontvangen termijnen (aflossing, rente, gebeurlijke loten en premies) van de annuïteit, een actuele waarde geeft die gelijk is aan de koopprijs van het uitstaande kapitaal, berekend volgens de dagnotering, verhoogd met de courtage en gebeurlijk met de opgelopen rente.

1 Leningen met een rentevoet van 4 en 4,5 pct.  
N. B. — Wijze van opstelling : zie Tijdschrift voor Documentatie en Voorlichting (N.B.B.), XXXIe Jaargang, Deel I, nr 2, februari 1956.  
Bibliografische referenties : Belgisch Staatsblad : weekstaten van de N.B.B. — Tijdschrift voor Documentatie en Voorlichting (N.B.B.) : XXVIIe Jaargang, Deel I, Nr 6, juni 1951 : « De daggeldmarkt sedert september 1950 » ; XXVIIIe Jaargang, Deel I, Nr 5, mei 1958 : « Een nieuwe statistiek : de daggeldmarkt (call money) » ; XXXIIe Jaargang, Deel II, Nr 5, november 1957 : « De hervorming van de geldmarkt » ; XXXVe Jaargang, Deel I, Nr 4, april 1960 : « De Belgische geldmarkt » ; XXXVIIe Jaargang, Deel I, nr 8 en 4, maart en april 1962 : « De hervorming van 1 januari 1962 en de Belgische geldmarkt ».

XX. — BUITENLANDSE CIRCULATIEBANKEN  
1. — DISCONTOVOET

Maand van de wijzigingen	Duitsland		Verenigde Staten 1		Frankrijk		Groot-Brittannië		Italië		Nederland		Zweden		Zwitserland	
	Datum	Discon- tovoet	Datum	Discon- tovoet	Datum	Discon- tovoet	Datum	Discon- tovoet	Datum	Discon- tovoet	Datum	Discon- tovoet	Datum	Discon- tovoet	Datum	Discon- tovoet
Tarief van kracht op 31-12-1956 .		5,—		3,—		3,—		5,50		4,—		3,75		4,—		1,50
1957 Januari ...	11	4,50					7	5,—								
Februari ...					11	4,—									15	2,50
April .....											17	4,25	11	5,—		
Mei .....											16	5,—				
Juli .....					12	5,—										
Augustus .			23	3,50												
September .	19	4,—					19	7,—								
November .			15	3,—												
1958 Januari ...	17	3,50	24	2,75							24	4,50				
Maart .....			7	2,25			20	6,—			25	4,—				
April .....			18	1,75												
Mei .....							22	5,50					3	4,50		
Juni .....	27	3,—					19	5,—	7	3,50	14	3,50				
Augustus .							14	4,50								
September .			12	2,—												
Oktober ...					16	4,50										
November .			7	2,50			20	4,—			15	3,—				
1959 Januari ...	10	2,75									21	2,75				
Februari ...					5	4,25									26	2,—
Maart .....			6	3,—												
April .....					23	4,—										
Mei .....			29	3,50												
September .	4	3,—	11	4,—												
Oktober ...	23	4,—														
November .											16	3,50				
1960 Januari ...							21	5,—					15	5,—		
Juni .....	3	5,—	10	3,50			23	6,—								
Augustus .			12	3,—												
Oktober ...					6	3,50	27	5,50								
November .	11	4,—														
December .							8	5,—								
1961 Januari ...	20	3,50														
Mei .....	5	3,—														
Juli .....							25	7,—								
Oktober ...							5	6,50								
November .							2	6,—								
1962 Maart .....							8	5,50								
Maart .....							22	5,—			25	4,—	6	4,50		
April .....							26	4,50					8	4,—		
Juni .....																
1963 Januari ...								3	4,—		8	3,50	18	3,50		
Juni .....													14	4,—		
Juli .....			17	3,50												
November .					14	4,—										
1964 Januari ...											6	4,—	31	4,50		
Februari ...							27	5,—								
Juni .....											4	4,50				
Juli .....															3	2,50
November .			24	4,—			23	7,—					6	5,—		
1965 Januari ...	22	3,50														
April .....					9	3,50								9	5,50	
Juni .....							3	6,—								
Augustus .	13	4,—														
December .			6	4,50												

1 Federal Reserve Bank of New York.  
Voor de bepalingen van de officiële discontotarieven : zie « International Financial Statistics » (I.M.F.).

**XX - 2. — BANQUE DE FRANCE**

(millions de francs français)

	1961 31 décembre	1962 31 décembre	1963 31 décembre	1964 31 décembre	1965 4 février	1966 10 février	1965 4 mars	1966 10 mars
<b>ACTIF</b>								
Encaisse or .....	4.322	4.322	4.322	4.322	4.322	4.322	4.322	4.322
Disponibilités à vue à l'étranger .....	9.985	13.355	17.448	20.665	21.033	22.462	21.409	22.798
Avances au Fonds de Stabilisation des changes <sup>1</sup> .....	1.314	2.546	2.627	3.370	3.420	4.754	3.482	4.713
<i>Concours au Fonds Monétaire Interna- tional</i> .....	—	2.204	2.263	3.096	3.172	4.443	3.197	4.410
<i>Autres opérations</i> .....	—	342	364	274	248	311	285	303
Annuités de Prêt de la B.I.R.D. et de l'E.I.B. ....	—	—	630	589	589	1.471	589	1.471
Monnaies divisionnaires .....	18	8	28	24	35	37	34	33
Comptes courants postaux .....	553	481	911	920	850	1.056	855	1.022
Prêts à l'Etat <sup>2</sup> .....	6.500	5.450	5.450	5.450	5.450	5.450	5.450	5.450
Avances à l'Etat <sup>3</sup> .....	2.358	3.221	3.316	3.546	4.286	3.106	4.286	4.143
Portefeuille d'escompte .....	18.675	20.608	20.007	18.606	16.261	15.791	16.087	14.049
Effets représentatifs de crédits à court terme :								
<i>Effets escomptés sur la France</i> .....	5.846	6.310	7.030	6.173	5.484	6.309	6.160	6.422
<i>Effets escomptés sur l'étranger</i> .....	1	1	...	...	...	...	...	1
<i>Effets garantis par l'Office des     céréales</i> <sup>4</sup> .....	797	1.223	575	669	547	623	284	368
<i>Obligations cautionnées</i> .....	—	—	—	...	1.296	...	831	594
Effets de mobilisation de crédits à moyen terme :								
<i>Prêts spéciaux à la construction</i> .....	12.031	13.074	12.402	6.819	5.181	4.505	4.972	2.974
<i>Autres crédits à moyen terme</i> .....	6.644	7.534	7.605	4.945	3.753	4.354	3.840	3.690
Effets négociables achetés en France <sup>5</sup> .....	2.878	2.412	3.220	4.546	3.945	5.340	3.654	5.971
Avances à 30 jours sur effets publics ...	187	166	72	32	32	12	24	16
Avances sur titres .....	74	67	71	88	86	114	87	90
Avances sur or .....	...	...	...	...	...	...	...	...
Effets en cours de recouvrement .....	553	870	1.656	1.689	923	907	843	787
Divers .....	834	885	1.468	1.497	1.439	1.095	1.420	1.137
<b>Total ...</b>	<b>48.251</b>	<b>54.391</b>	<b>61.226</b>	<b>65.344</b>	<b>62.671</b>	<b>65.917</b>	<b>62.542</b>	<b>66.002</b>
<b>PASSIF</b>								
Engagements à vue :								
Billets au porteur en circulation .....	44.348	50.082	55.781	59.544	58.311	62.338	58.395	62.496
Comptes créditeurs :								
<i>Compte courant du Trésor public</i> ...	...	1	1	...	1	...	1	1
<i>Comptes des banques, institutions et   personnes étrangères</i> .....	1.561	200	238	426	249	149	196	169
<i>Comptes courants des banques et   institutions financières françaises</i> .	1.291	1.789	1.807	788	685	720	681	681
<i>Autres comptes courants et de   dépôts de fonds; dispositions et   autres engagements à vue</i> .....	1.029	1.226	1.451	1.435	1.178	1.162	1.147	1.156
Capital de la Banque .....	150	150	250	250	250	250	250	250
Divers .....	1.163	1.441	1.716	1.882	1.894	1.333	1.833	1.249
<b>Total ...</b>	<b>48.251</b>	<b>54.391</b>	<b>61.226</b>	<b>65.344</b>	<b>62.671</b>	<b>65.917</b>	<b>62.542</b>	<b>66.002</b>

<sup>1</sup> Convention du 27 juin 1949.

<sup>2</sup> Convention du 29 octobre 1959 approuvée par la loi du 28 décembre 1959 et convention du 3 mai 1962 approuvée par la loi du 7 juin 1962.

<sup>3</sup> Convention du 29 octobre 1959 approuvée par la loi du 28 décembre 1959.

<sup>4</sup> Loi du 15 août 1936, décret du 29 juillet 1939 et loi du 19 mai 1941.

<sup>5</sup> Décret du 17 juin 1938.

**XX - 3. — BANK OF ENGLAND**

(millions of £)

	1962 28 February	1963 28 February	1964 28 February	1965 28 February	1965 10 February	1966 9 February	1966 10 March	1966 9 March
--	---------------------	---------------------	---------------------	---------------------	---------------------	--------------------	------------------	-----------------

**ISSUE DEPARTMENT**

Government Debt .....	11	11	11	11	11	11	11	11
Other Government Securities .....	2.313	2.338	2.438	2.638	2.638	2.788	2.638	2.838
Other Securities .....	1	1	1	1	1	1	1	1
Coin other than Gold Coin .....	...	...	...	...	...	...	...	...
Amount of Fiduciary Issue .....	2.325	2.350	2.450	2.650	2.650	2.800	2.650	2.850
Gold Coin and Bullion .....	...	...	...	...	...	...	...	...
Total ...	<b>2.325</b>	<b>2.350</b>	<b>2.450</b>	<b>2.650</b>	<b>2.650</b>	<b>2.800</b>	<b>2.650</b>	<b>2.850</b>

Notes Issued :								
In Circulation .....	2.302	2.309	2.430	2.604	2.599	2.781	2.628	2.794
In Banking Department .....	23	41	20	46	51	19	22	56
Total ...	<b>2.325</b>	<b>2.350</b>	<b>2.450</b>	<b>2.650</b>	<b>2.650</b>	<b>2.800</b>	<b>2.650</b>	<b>2.850</b>

**BANKING DEPARTMENT**

Government Securities .....	507	266	298	233	193	361	242	348
Other Securities :								
Discounts and Advances .....	44	54	32	72	110	57	108	79
Securities .....	20	22	25	26	25	28	27	27
Notes .....	23	41	20	46	51	19	22	56
Coin .....	1	1	1	1	1	1	1	1
Total ...	<b>595</b>	<b>384</b>	<b>376</b>	<b>378</b>	<b>380</b>	<b>466</b>	<b>400</b>	<b>511</b>

Capital .....	15	15	15	15	15	15	15	15
Rest .....	4	4	4	4	4	4	4	4
Public Deposits .....	13	11	10	11	9	13	11	11
(including Exchequer, Savings Banks, Commissioners of National Debt, and Dividend Accounts)								
Special Deposits .....	241	—	—	—	—	97	—	96
Other Deposits :								
Bankers .....	249	280	276	262	266	246	283	291
Other Accounts .....	73	74	71	86	86	91	87	94
Total ...	<b>595</b>	<b>384</b>	<b>376</b>	<b>378</b>	<b>380</b>	<b>466</b>	<b>400</b>	<b>511</b>



**XX - 4. — FEDERAL RESERVE BANKS <sup>1</sup>**

(millions of \$)

	1962 31 December	1963 31 December	1964 31 December	1965 31 December	1965 10 February	1966 9 February	1965 10 March	1966 9 March
<b>ASSETS</b>								
Gold certificate account .....	14.430	13.819	13.505	11.702	13.092	11.696	12.986	11.707
Redemption fund for F.R. notes .....	1.266	1.418	1.570	1.734	1.554	1.731	1.542	1.717
Total gold certificate reserves ...	15.696	15.237	15.075	13.436	14.646	13.427	14.528	13.424
Cash .....	288	182	146	129	172	172	152	201
Discounts and advances .....	38	63	186	137	144	443	437	506
Acceptances :								
Bought outright .....	52	70	59	75	58	73	55	73
Held under repurchase agreement .....	58	92	35	112	73	36	60	73
U.S. Government securities :								
Bought outright :								
Bills .....	2.442	4.142	6.044	9.100	6.671	9.299	6.668	8.897
Certificates .....	13.182	7.066	...	...	...	...	...	1
Notes .....	10.717	17.729	25.188	24.828	25.188	24.828	25.697	24.891
Bonds .....	4.137	4.645	5.274	6.550	5.274	6.550	4.846	6.561
Total bought outright ...	30.478	33.582	36.506	40.478	37.133	40.677	37.211	40.350
Held under repurchase agreement .....	342	11	538	290	109	387	62	...
Total U.S. Government securities ...	30.820	33.593	37.044	40.768	37.242	41.064	37.273	40.350
Total loans and securities .....	30.968	33.818	37.324	41.092	37.517	41.616	37.825	41.004
Cash items in process of collection .....	6.518	6.435	7.190	6.915	5.648	6.238	5.348	5.890
Bank premises .....	104	104	102	103	102	102	102	102
Other assets .....	357	400	552	977	564	645	503	499
Total assets ...	<b>53.931</b>	<b>56.176</b>	<b>60.389</b>	<b>62.652</b>	<b>58.649</b>	<b>62.200</b>	<b>58.458</b>	<b>61.118</b>
<b>LIABILITIES</b>								
Federal Reserve notes .....	30.151	32.381	34.659	37.074	33.937	36.381	34.087	36.520
Deposits :								
Member bank reserves .....	17.454	17.049	18.086	18.447	17.335	18.264	17.250	17.688
U.S. Treasurer - general account .....	597	880	820	668	907	925	872	451
Foreign .....	247	171	229	150	143	142	151	182
Other .....	424	291	321	355	192	234	194	252
Total deposits ...	18.722	18.391	19.456	19.620	18.577	19.565	18.467	18.573
Deferred availability cash items .....	3.584	3.835	4.584	4.667	4.299	4.800	4.106	4.572
Other liabilities and accrued dividends ...	73	82	642	189	645	186	605	195
Total liabilities ...	<b>52.530</b>	<b>54.689</b>	<b>59.341</b>	<b>61.550</b>	<b>57.458</b>	<b>60.932</b>	<b>57.265</b>	<b>59.860</b>
<b>CAPITAL ACCOUNTS</b>								
Capital paid in .....	467	497	524	551	529	556	532	557
Surplus .....	934	990	524	551	524	551	524	551
Other capital accounts .....	...	...	...	...	138	161	137	150
Total liabilities and capital accounts ...	<b>53.931</b>	<b>56.176</b>	<b>60.389</b>	<b>62.652</b>	<b>58.649</b>	<b>62.200</b>	<b>58.458</b>	<b>61.118</b>
Contingent liability on acceptances purchased for foreign correspondents ..	86	92	122	144	120	138	119	135
Ratio of gold certificate reserves to F.R. note liability .....	51,2 %	46,3 %	42,7 %	35,4 %	42,2 %	35,9 %	41,8 %	35,8 % <sup>2</sup>

<sup>1</sup> Consolidated statement of condition of the twelve Federal Reserve Banks.

<sup>2</sup> F.R. note liability includes \$ 947 million of Federal Reserve notes of other Federal Reserve Banks netted out of the consolidated statement shown above.

**XX - 5. — DE NEDERLANDSCHE BANK**

(miljoenen guldens)

	1961 31 december	1962 31 december	1963 31 december	1964 31 december	1965 8 februari	1966 7 februari	1965 8 maart	1966 7 maart
<b>ACTIVA</b>								
Goud .....	5.698	5.698	5.770	6.080	6.116	6.327	6.207	6.328
Vorderingen en geldswaardige papieren luidende in goud of in buitenlandse geldsoorten .....	484	586	1.081	1.435	1.322	785	1.287	794
Buitenlandse betaalmiddelen .....	...	...	...	...	...	...	...	...
Vorderingen op het buitenland luidende in guldens .....	14	7	15	31	24	46	24	49
Wissels, promessen, schatkistpapier en schuldbrieven in disconto .....	48	...	...	...	...	10	...	40
Wissels, schatkistpapier en schuldbrieven door de Bank gekocht (art. 15, onder 4 <sup>o</sup> van de Bankwet 1948) .....	523	597	729	346	338	749	338	749
Voorschotten in rekening-courant (incl. beleningen) .....	52	72	25	16	156	166	27	244
Voorschotten aan de Staat (art. 20 van de Bankwet 1948) .....	...	...	...	...	...	...	...	...
Nederlandse munten .....	21	13	16	14	17	20	18	22
Belegging van kapitaal en reserves .....	183	183	178	173	173	168	175	167
Gebouwen en inventaris .....	1	1	...	...	...	...	...	...
Diverse rekeningen .....	8	10	11	17	24	31	23	29
Totaal ...	<b>7.032</b>	<b>7.167</b>	<b>7.825</b>	<b>8.112</b>	<b>8.170</b>	<b>8.302</b>	<b>8.099</b>	<b>8.422</b>

**PASSIVA**

Bankbiljetten in omloop .....	5.279	5.758	6.225	6.927	6.554	7.223	6.719	7.402
Bankassignaties .....	...	...	...	...	...	...	...	...
Rekening-courantsaldo's in guldens van ingezetenen .....	1.421	1.036	1.261	853	1.289	743	1.059	687
's Rijks schatkist .....	995	620	1.095	665	971	633	897	493
Banken in Nederland .....	283	283	122	138	286	86	129	161
Andere ingezetenen .....	143	133	44	50	32	24	33	33
Rekening-courantsaldo's in guldens van niet-ingezetenen .....	77	112	76	79	68	53	57	50
Buitenlandse circulatiebanken en daar- mede gelijk te stellen instellingen ...	71	106	70	73	65	48	54	40
Andere niet-ingezetenen .....	6	6	6	6	3	5	3	10
Saldo's luidende in buitenlandse geld- soorten .....	14	18	16	14	14	12	13	12
Kapitaal .....	20	20	20	20	20	20	20	20
Reserves .....	168	168	168	165	167	165	167	165
Diverse rekeningen .....	53	55	59	54	58	86	64	86
Totaal ...	<b>7.032</b>	<b>7.167</b>	<b>7.825</b>	<b>8.112</b>	<b>8.170</b>	<b>8.302</b>	<b>8.099</b>	<b>8.422</b>
N. B. — Circulatie der door de Bank namens de Staat in het verkeer gebrachte munt- biljetten .....	69	63	62	65	64	70	64	69

**XX - 6. — BANCA D'ITALIA**

(miliardi di lire)

	1962 dicembre	1963 dicembre	1964 dicembre	1965 dicembre P	1964 novembre	1965 novembre	1965 gennaio	1966 gennaio P
Oro in cassa .....	1.000	1.000	1.000	1.502	1.000	1.502	1.000	1.502
Cassa <sup>1</sup> .....	12	25	22	24	12	12	16	16
Portafoglio <sup>2</sup> .....	616	942	764	720	716	666	712	708
Effetti ricevuti per l'incasso .....	...	...	...	...	...	...	...	...
Anticipazioni <sup>3</sup> .....	260	337	285	311	238	342	203	315
Prorogati pagamenti .....	12	42	51	93	...	14	...	21
Ufficio italiano dei cambi .....	2.146	1.770	2.069	1.982	1.950	1.720	2.083	1.920
Disponibilita in divisa all'estero .....	63	65	64	...	64	...	63	...
Titoli emessi o garantiti dallo Stato <sup>4</sup> ...	244	168	519	405	326	322	398	322
Immobili .....	...	...	...	...	...	...	...	...
Debitori diversi .....	132	229	305	210	159	193	305	205
Anticipazioni straordinarie al Tesoro .....	485	440	410	377	410	380	380	377
C/c servizio tesoreria .....	—	506	558	913	552	755	740	973
Servizi diversi per conto dello Stato .....	—	—	29	33	32	29	55	36
Spese .....	56	71	88	81	53	62	3	3
<b>Totale attivo ...</b>	<b>5.026</b>	<b>5.595</b>	<b>6.164</b>	<b>6.651</b>	<b>5.512</b>	<b>5.997</b>	<b>5.958</b>	<b>6.398</b>
Circolazione dei biglietti <sup>5</sup> .....	3.235	3.699	3.914	4.283	3.477	3.762	3.592	3.923
Vaglia, assegni e debiti a vista <sup>6</sup> .....	43	62	57	41	26	30	34	33
Conti correnti liberi .....	122	87	119	157	41	47	72	60
Conti correnti vincolati .....	988	1.305	1.459	1.738	1.550	1.792	1.728	2.031
Creditori diversi .....	237	352	517	339	356	293	520	336
C/c servizio tesoreria .....	320	—	—	—	—	—	—	—
Servizi diversi per conto dello Stato .....	18	10	...	...	...	...	...	...
Capitale .....	...	...	...	...	...	...	...	...
Fondo di riserva ordinario .....	4	5	6	7	6	7	6	7
Fondo di riserva straordinario .....	2	3	3	4	3	3	3	4
Rendite .....	57	72	89	82	53	63	3	3
Utile provvisorio del precedente esercizio ..	—	—	—	—	—	—	—	1
<b>Totale passivo e patrimonio ...</b>	<b>5.026</b>	<b>5.595</b>	<b>6.164</b>	<b>6.651</b>	<b>5.512</b>	<b>5.997</b>	<b>5.958</b>	<b>6.398</b>
Depositante di titoli e valori .....	4.845	4.273	4.918	4.987	4.697	4.911	5.042	5.021
<sup>1</sup> Comprese monete di Stato .....	8	5	2	1	3	1	2	1
<sup>2</sup> Compreso finanziamento ammassi e acquisto grano :								
— aziende di credito .....	298	343	363	387	364	346	366	388
— istituti speciali .....	290	274	279	293	272	281	266	283
<sup>3</sup> Comprese anticipazioni a :								
— aziende di credito .....	256	334	282	308	236	339	200	312
— privati .....	4	2	2	1	2	1	2	1
<sup>4</sup> Compresi BOT per investimento riserve obbligatorie	81	7	90	56	94	50	36	—
<sup>5</sup> Compresi biglietti presso il Tesoro .....	3	2	2	—	1	2	1	—
<sup>6</sup> Compresi vaglia e assegni .....	18	29	21	22	16	23	22	19

**XX - 7. — DEUTSCHE BUNDESBANK**

(Millionen DM)

	1962 31 Dezember	1963 31 Dezember	1964 31 Dezember	1965 31 Dezember	1965 5 Februar	1966 7 Februar	1965 5 März	1966 7 März
<b>AKTIVA</b>								
Gold .....	14.490	15.138	16.731	17.371	16.736	17.372	16.707	17.339
Guthaben bei ausländischen Banken und Geldmarktanlagen im Ausland .....	10.929	12.894	10.770	8.111	9.467	7.305	10.052	7.131
Sorten, Auslandswechsel und -schecks ...	329	417	563	892	555	887	522	957
Kredite an internationale Einrichtungen und Konsolidierungskredite .....	2.289	2.122	2.684	3.344	2.683	3.344	2.683	3.344
<i>darunter : a) aus der Abwicklung der                   E.Z.U. ....</i>	897	751	615	509	614	508	613	508
<i>b) an Weltbank .....</i>	1.342	1.342	1.343	1.446	1.344	1.446	1.344	1.446
<i>c) an I.W.F. ....</i>	—	—	720	1.390	720	1.390	720	1.390
Deutsche Scheidemünzen .....	45	81	116	130	159	166	156	162
Postcheckguthaben .....	546	376	377	409	149	161	179	170
Inlandswechsel .....	1.967	1.647	2.413	4.650	3.260	5.672	4.457	6.976
Schatzwechsel und unverzinsliche Schatz- anweisungen .....	...	125	307	345	6	397	70	289
Lombardforderungen .....	158	208	646	696	21	48	64	490
Kassenkredite .....	739	1.749	1.212	1.408	601	293	486	290
Wertpapiere .....	1.369	1.222	1.176	1.151	1.176	1.150	1.176	1.149
Ausgleichsforderungen und unverzinsliche Schuldverschreibung .....	4.958	3.990	6.081	7.617	6.111	7.602	5.725	7.363
Kredite an Bund für Beteiligung an inter- nationalen Einrichtungen .....	2.156	2.294	3.016	3.001	2.894	3.055	2.834	3.055
Forderungen an Bund wegen Forderungs- erwerb aus Nachkriegswirtschaftshilfe und Änderung der Währungsparität ...	3.703	3.595	2.953	2.285	2.953	2.285	2.953	2.285
Sonstige Aktiva .....	253	406	463	433	358	182	364	175
	<b>43.931</b>	<b>46.264</b>	<b>49.508</b>	<b>51.843</b>	<b>47.129</b>	<b>49.919</b>	<b>48.428</b>	<b>51.175</b>
<b>PASSIVA</b>								
Banknotenumlauf .....	24.147	25.426	27.692	29.455	26.082	27.347	27.329	28.390
Einlagen von .....	16.795	18.006	18.610	18.671	17.853	18.850	17.940	19.013
<i>Kreditinstituten (einschliesslich Post-                   scheck- und Postsparkassenämter) ...</i>	12.232	13.607	15.143	16.241	14.815	17.133	15.189	16.911
<i>Öffentliche Einlegern .....</i>	4.284	4.126	3.215	2.165	2.791	1.475	2.509	1.845
<i>Andere inländischen Einlegern .....</i>	279	273	252	265	247	242	242	257
Verbindlichkeiten aus dem Auslandsge- schäft .....	374	270	308	452	310	438	260	413
<i>Einlagen ausländischer Einleger .....</i>	353	234	257	418	279	415	230	386
<i>Sonstige .....</i>	21	36	51	34	31	23	30	27
Rückstellungen .....	950	1.076	1.260	1.475	1.260	1.475	1.260	1.475
Grundkapital .....	290	290	290	290	290	290	290	290
Rücklagen .....	638	701	776	861	776	861	776	861
Sonstige Passiva .....	737	495	572	639	558	658	573	733
	<b>43.931</b>	<b>46.264</b>	<b>49.508</b>	<b>51.843</b>	<b>47.129</b>	<b>49.919</b>	<b>48.428</b>	<b>51.175</b>

**XX - 8. — BANQUE NATIONALE SUISSE**

(millions de francs suisses)

	1962 31 décembre	1963 31 décembre	1964 31 décembre	1965 31 décembre	1965 5 février	1966 7 février	1965 5 mars	1966 7 mars
<b>ACTIF</b>								
Encaisse or .....	11.543	12.204	11.794	13.164	11.695	11.515	11.695	11.515
Devises .....	867	1.083	1.679	853	1.314	803	1.274	750
Avoirs avec garantie de change auprès de banques d'émission étrangères .....	—	—	431	429	174	429	129	429
Portefeuille effets sur la Suisse .....	124	142	163	139	92	108	77	99
<i>Effets de change</i> .....	79	107	138	130	92	108	77	99
<i>Bons du Trésor de la Confédération   suisse</i> .....	45	35	25	9	...	...	...	...
Avances sur nantissement .....	72	97	78	39	10	11	10	24
Bons du Trésor étrangers en FS .....	207	207	432	432	432	532	432	652
Titres .....	43	52	65	93	66	100	66	105
<i>pouvant servir de couverture</i> .....	16	...	1	2	1	2	2	3
<i>autres</i> .....	27	52	64	91	65	98	64	102
Correspondants :	88	71	92	81	30	28	55	42
<i>en Suisse</i> .....	78	62	75	66	13	13	20	27
<i>à l'étranger</i> .....	10	9	17	15	17	15	35	15
Autres postes de l'actif .....	41	35	29	33	39	43	41	43
<b>Total ...</b>	<b>12.985</b>	<b>13.891</b>	<b>14.763</b>	<b>15.263</b>	<b>13.852</b>	<b>13.569</b>	<b>13.779</b>	<b>13.659</b>

<b>PASSIF</b>								
Fonds propres .....	54	55	56	57	56	57	56	57
Billets en circulation .....	8.506	9.035	9.722	10.043	8.795	9.155	8.968	9.335
Engagements à vue .....	2.800	3.188	3.271	3.215	3.083	2.381	2.817	2.280
<i>Comptes de virements des banques, du   commerce et de l'industrie</i> .....	2.294	2.700	2.908	3.005	2.711	2.040	2.437	1.963
<i>Autres engagements à vue</i> .....	506	488	363	210	372	341	380	317
Comptes de virements de banques tempo- rairement liés .....	1.035	1.035	1.035	1.035	1.035	1.035	1.035	1.035
Engagements à terme .....	373	357	433	602	625	625	625	625
Dépôts obligatoires selon l'arrêté fédéral du 13 mars 1964 .....	—	—	3	20	9	18	23	21
Autres postes du passif .....	217	221	243	291	249	298	255	306
<b>Total ...</b>	<b>12.985</b>	<b>13.891</b>	<b>14.763</b>	<b>15.263</b>	<b>13.852</b>	<b>13.569</b>	<b>13.779</b>	<b>13.659</b>

**XX - 9. — BANQUE DES REGLEMENTS INTERNATIONAUX, A BALE <sup>1</sup>**

**Situations en millions de francs or**

[unités de 0,29032258... gramme d'or fin (art. 5 des statuts)]

**Actif**

	31 décembre 1964	31 décembre 1965	31 janvier 1965	31 janvier 1966	28 février 1965	28 février 1966
<b>I. Or en lingots et monnayé .....</b>	3.206	2.283	3.317	3.299	3.325	3.122
<b>II. Espèces en caisse et avoirs bancaires à vue</b>	42	683	52	522	39	531
<b>III. Bons du Trésor réescomptables .....</b>	598	82	447	70	428	70
<b>IV. Effets div. remobilis. sur dem. ....</b>	62	125	63	125	62	126
<b>Y. Dépôts à terme et avances : .....</b>	1.752	2.935	2.080	2.072	2.163	2.333
a) à 3 mois au maximum .....	1.422	2.060	1.746	1.276	1.649	1.429
b) à 3 mois au maximum (or) .....	3	3	3	3	3	3
c) de 3 à 6 mois .....	229	603	248	535	424	628
d) de 6 à 9 mois .....	68	25	16	61	18	83
e) de 9 à 12 mois .....	21	118	58	86	60	104
f) à plus d'un an .....	9	126	9	111	9	86
<b>VI. Autres effets et titres : .....</b>	1.426	2.015	1.287	1.693	1.511	1.658
1. Or :						
a) à 3 mois au maximum .....	281	296	281	293	284	293
b) de 3 à 6 mois .....	3	3	3	3	—	5
c) de 6 à 9 mois .....	85	94	97	109	107	110
d) de 9 à 12 mois .....	26	22	22	14	15	12
e) à plus d'un an .....	—	—	—	—	—	—
2. Monnaies :						
a) à 3 mois au maximum .....	744	1.309	589	991	873	966
b) de 3 à 6 mois .....	120	100	119	89	40	109
c) de 6 à 9 mois .....	17	75	17	83	30	50
d) de 9 à 12 mois .....	25	35	30	39	29	44
e) à plus d'un an .....	125	81	129	72	133	69
<b>VII. Actifs divers .....</b>	1	1	1	1	1	1
<b>VIII. Fonds propres utilisés en exécution des accords de La Haye de 1930 pour placem. en Allemagne .....</b>	68	68	68	68	68	68
<i>Total actif ...</i>	<b>7.155</b>	<b>8.192</b>	<b>7.315</b>	<b>7.850</b>	<b>7.597</b>	<b>7.909</b>

**Exécution des Accords de La Haye de 1930 :**

**Fonds placés en Allemagne : <sup>2</sup>**

1. Créances sur la Reichsbank et la Golddiskontbank, effets de la Golddiskontbank et l'administration des chemins de fer et bons de l'administration des postes (échus) .....	221	221	221	221	221	221
2. Effets de bons de Trésor du Gouvernement allemand (échus) .....	76	76	76	76	76	76
<i>Total ...</i>	<b>297</b>	<b>297</b>	<b>297</b>	<b>297</b>	<b>297</b>	<b>297</b>

<sup>1</sup> Ne sont pas inclus dans la présente situation l'or sous dossier, les effets et autres titres détenus en garde pour le compte de Banques Centrales et d'autres déposants. N'y sont pas compris l'or sous dossier, les avoirs en banque, les effets et autres titres détenus par la Banque en sa qualité d'Agent de l'Organisation de Coopération et de Développement Economiques (Accord Monétaire Européen), de Tiers Convenu aux termes du contrat de nantissement conclu avec la Haute Autorité de la Communauté Européenne du Charbon et de l'Acier, ainsi que de Mandataire-trustees ou d'Agent financier d'emprunts internationaux.

<sup>2</sup> Aux termes d'une Convention en date du 9 janvier 1953 conclue entre le Gouvernement de la République fédérale d'Allemagne et la Banque et qui fait partie de l'Accord sur les dettes extérieures allemandes du 27 février 1953, il a été convenu que la Banque ne réclamerait pas avant le 1<sup>er</sup> avril 1966 le remboursement en principal de ses placements en Allemagne qui sont indiqués ci-dessus, y compris les intérêts arriérés y afférents à la date du 31 décembre 1952.

**XX - 9. — BANQUE DES REGLEMENTS INTERNATIONAUX, A BALE <sup>1</sup>**

**Situations en millions de francs or**

[unités de 0,29032258... gramme d'or fin (art. 5 des statuts)]

**Passif**

	31 décembre 1964	31 décembre 1965	31 janvier 1965	31 janvier 1966	28 février 1965	28 février 1966
<b>I. Capital :</b>						
Actions libérées de 25 % .....	125	125	125	125	125	125
<b>II. Réserves</b> .....	26	26	26	26	26	26
1. Fonds de Réserve Légale .....	13	13	13	13	13	13
2. Fonds de Réserve Générale .....	13	13	13	13	13	13
<b>III. Dépôts (or) :</b> .....	3.757	4.410	4.061	4.041	4.221	3.912
1. Banques centrales :						
a) de 9 à 12 mois .....	72	203	58	35	58	17
b) de 6 à 9 mois .....	—	69	20	169	21	187
c) de 3 à 6 mois .....	79	79	79	148	69	153
d) à 3 mois au maximum .....	783	1.656	783	650	759	664
e) à vue .....	2.518	1.836	2.795	2.474	2.845	2.338
2. Autres déposants :						
a) de 9 à 12 mois .....	—	17	—	—	—	—
b) de 6 à 9 mois .....	—	17	—	17	—	17
c) de 3 à 6 mois .....	69	69	69	86	69	86
d) à 3 mois au maximum .....	69	248	69	—	69	—
e) à vue .....	167	216	188	462	331	450
<b>IV. Dépôts (monnaies) :</b> .....	2.554	2.943	2.410	2.975	2.514	3.164
1. Banques centrales :						
a) à plus d'un an .....	78	28	77	27	72	27
b) de 9 à 12 mois .....	26	11	53	32	64	40
c) de 6 à 9 mois .....	81	80	87	79	93	89
d) de 3 à 6 mois .....	331	503	403	504	246	341
e) à 3 mois au maximum .....	1.666	1.950	1.392	1.844	1.671	2.183
f) à vue .....	20	16	27	16	51	14
2. Autres déposants :						
a) de 9 à 12 mois .....	15	—	15	—	—	—
b) de 6 à 9 mois .....	—	—	—	—	15	—
c) de 3 à 6 mois .....	31	15	31	15	34	1
d) à 3 mois au maximum .....	254	323	305	438	346	447
e) à vue .....	52	17	20	20	22	22
<b>V. Effets :</b>	415	385	414	382	427	377
a) de 9 à 12 mois .....	37	—	37	—	—	—
b) de 6 à 9 mois .....	68	11	15	—	45	—
c) de 3 à 6 mois .....	98	41	151	55	171	54
d) à 3 mois au maximum .....	212	333	211	327	211	323
<b>VI. Divers</b> .....	65	79	66	77	71	81
<b>VII. Comptes de profits et pertes</b> .....	9	10	9	10	9	10
<b>VIII. Provision pour charges éventuelles</b> .....	204	214	204	214	204	214
<i>Total passif ...</i>	<b>7.155</b>	<b>8.192</b>	<b>7.315</b>	<b>7.850</b>	<b>7.597</b>	<b>7.909</b>

**Exécution des Accords de La Haye de 1930 :**

<b>Dépôts à long terme :</b> .....	229	229	229	229	229	229
1. Dépôts des Gouvernements créanciers au Compte de Trust des Annuités <sup>2</sup> .....	153	153	153	153	153	153
2. Dépôt du Gouvernement allemand .....	76	76	76	76	76	76
<b>Fonds propres utilisés en exécution des Accords (voir ci-dessus)</b> .....	68	68	68	68	68	68
<i>Total ...</i>	<b>297</b>	<b>297</b>	<b>297</b>	<b>297</b>	<b>297</b>	<b>297</b>

<sup>1</sup> Ne sont pas inclus dans la présente situation l'or sous dossier, les effets et autres titres détenus en garde pour le compte de Banques Centrales et d'autres déposants. N'y sont pas compris l'or sous dossier, les avoirs en banque, les effets et autres titres détenus par la Banque en sa qualité d'Agent de l'Organisation de Coopération et de Développement Economiques (Accord Monétaire Européen), de Tiers Convenu aux termes du contrat de nantissement conclu avec la Haute Autorité de la Communauté Européenne du Charbon et de l'Acier, ainsi que de Mandataire-trustee ou d'Agent financier d'emprunts internationaux.

<sup>2</sup> La Banque a reçu de Gouvernements dont les dépôts s'élèvent à l'équivalent de francs or 149.020.880,—, confirmation qu'ils ne pourront lui demander, au titre de tels dépôts le transfert de montants supérieurs à ceux dont elle pourra elle-même obtenir le remboursement et le transfère par l'Allemagne dans les monnaies agréées par la Banque.

**VOORNAAMSTE GEBRUIKTE AFKORTINGEN.**

	<b>A.S.L.K.</b>	Algemene Spaar- en Lijfrentekas.
<b>B.I.B.</b>		Bank voor Internationale Betalingen.
<b>B.L.E.U.</b>		Belgisch-Luxemburgse Economische Unie.
	<b>B.P.C.</b>	Bestuur der Postchecks.
	<b>B.R.T.</b>	Belgische Radio en Televisie.
	<b>D.U.L.B.E.A.</b>	Département d'Economie Appliquée de l'Université Libre de Bruxelles.
<b>E.B.U.</b>		Europese Betalingsunie.
<b>E.E.G.</b>		Europese Economische Gemeenschap.
<b>E.G.K.S.</b>		Europese Gemeenschap voor Kolen en Staal.
<b>E.M.A.</b>		Europees Monetair Akkoord.
<b>O.E.S.O.</b>		Organisatie voor Economische Samenwerking en Ontwikkeling.
	<b>FABRIMETAL</b>	Federatie van de Ondernemingen der Metaalverwerkende Nijverheid.
<b>F.A.O.</b>		Food and Agricultural Organization.
	<b>FEBELTEX</b>	Federatie der Belgische Textielnijverheid.
	<b>H.W.I.</b>	Herdiscotering- en Waarborginstituut.
<b>I.A.B.</b>		Internationaal Arbeidsbureau.
<b>I.B.H.O.</b>		Internationale Bank voor Herstel en Ontwikkeling.
<b>I.M.F.</b>		Internationaal Monetair Fonds.
	<b>I.R.E.S.P.</b>	Institut de Recherches Economiques, Sociales et Politiques (Centre de Recherches Economiques).
	<b>M.E.Z.</b>	Ministerie van Economische Zaken en Energie.
	<b>N.B.B.</b>	Nationale Bank van België.
	<b>N.B.Y.</b>	Nationaal Bureau voor de Voltooing der Noord-Zuidverbinding.
	<b>N.I.S.</b>	Nationaal Instituut voor de Statistiek.
	<b>N.K.B.</b>	Nationale Kas voor Beroepskrediet.
	<b>N.M.B.</b>	Nationale Maatschappij voor Buurtspoorwegen.
	<b>N.M.B.S.</b>	Nationale Maatschappij van Belgische Spoorwegen.
	<b>N.M.K.N.</b>	Nationale Maatschappij voor Krediet aan de Nijverheid.
	<b>N.M.W.Y.</b>	Nationale Maatschappij voor Watervoorziening.
<b>O.Y.N.</b>		Organisatie der Verenigde Naties.
	<b>R.L.W.</b>	Regie der Luchtwezen.
	<b>R.M.Z.</b>	Rijksdienst voor Maatschappelijke Zekerheid.
	<b>R.T.T.</b>	Regie van Telegraaf en Telefoon.
	<b>R.Y.A.</b>	Rijksdienst voor Arbeidsvoorziening.
	<b>SABENA</b>	Belgische Naamloze Vennootschap tot Exploitatie van het Luchtverkeer.
	<b>Y.B.N.</b>	Verbond der Belgische Nijverheid.
	<b>Z.K.O.S.</b>	Zelfstandige Kas voor Oorlogsschade.

**CONVENTIONELE TEKENS.**

—	het gegeven bestaat niet.
n.b.	nog niet beschikbaar gegeven.
pct.	procent.
o	voorlopig.
g	gereguleerd cijfer.
r	raming.
...	nihil of te verwaarlozen hoeveelheid.



# STATISTIEKEN

## INHOUDSOPGAVE

	Nummering van de tabellen		Nummering van de tabellen
<b>I. — Bevolking en nationale rekeningen.</b>			
Bevolking .....	I - 1.		
Verdeling van het nationaal produkt over de produktiefactoren .....	I - 2.		
B.N.P. berekend door ontleding van de voortbrenging tegen marktprijzen .....	I - 3		
Besteding van het nationaal produkt :			
a) Ramingen in courante prijzen .....	I - 4a		
b) In prijzen van 1953 indexcijfers .....	I - 4b		
<b>II. — Tewerkstelling en werkloosheid.</b>			
Indexcijfers van de tewerkstelling in de nijverheid (arbeiders) .....	II - 1		
Werkloosheid — Algemene gegevens .....	II - 2		
Werkloosheid — Daggemiddelden van het aantal gecontroleerde werklozen .....	II - 3		
<b>III. — Landbouw en visserij.</b>			
Landbouwproduktie .....	III - 1		
Zeevisserij — Voornaamste vissoorten aangevoerd in de Belgische havens .....	III - 2		
<b>IV. — Nijverheid.</b>			
a) Algemene indexcijfers van de industriële produktie .....	IV - 1a		
Indexcijfers van de industriële produktie (voornaamste sectoren) .....	IV - 2		
Energie .....	IV - 3		
Metaalproduktie .....	IV - 4		
Bouwnijverheid : jaarcijfers .....	IV - 5		
Bouwnijverheid : maancijfers .....	IV - 6		
Vergelijkende evolutie van de industriële produktie der E.E.G.-landen .....	IV - 7		
<b>V. — Diensten.</b>			
Vervoer :			
a) Bedrijvigheid van de N.M.B.S., de N.M.B. en de Sabena .....	V - 1a		
b) Zeevaart .....	V - 1b		
c) Binnenscheepvaart .....	V - 1c		
Toerisme .....	V - 2		
Binnenlandse handel :			
a) Verkoopindexcijfers .....	V - 3a		
b) Verkoop op afbetaling .....	V - 3b		
<b>VI. — Inkomens.</b>			
Bezoldigingen van de arbeiders .....	VI - 1		
Gemiddelde verdiende bruto-uurlonen in de nijverheid .....	VI - 2		
<b>VII. — Prijzen en prijsindexcijfers.</b>			
Groothandelsprijzen op de wereldmarkten .....	VII - 1		
Indexcijfers van de groothandelsprijzen op de wereldmarkten .....	VII - 2		
Indexcijfers van de groothandelsprijzen in België .....	VII - 3		
Indexcijfers van de kleinhandelsprijzen in België .....	VII - 4		
<b>VIII. — Buitenlandse handel van de B.L.E.U.</b>			
1. Algemene tabel .....	VIII - 1		
2. Uitvoer volgens goederengroepen .....	VIII - 2		
3. Invoer volgens goederengroepen .....	VIII - 3		
4. a) Indexcijfers van de gemiddelde waarden per eenheid .....	VIII - 4a		
b) Indexcijfers van het volume .....	VIII - 4b		
5. Geografische spreiding .....	VIII - 5		
<b>IX. — Betalingsbalans van de B.L.E.U.</b>			
1. Jaarcijfers .....	IX - 1		
2. Zesmaandelijks en jaarlijkse cijfers (nieuwe reeks) .....	IX - 2		
3. Cijfers per kwartaal .....	IX - 3		
<b>X. — Valutamarkt.</b>			
1. Officiële wisselkoersen vastgesteld door de in Verrekeningskamer te Brussel vergaderde bankiers ...	X - 1		
2. Valuta's van de lidstaten van de E.M.A. ....	X - 2		
<b>XI. — Rijksfinanciën.</b>			
1. Stand van de Schatkist .....	XI - 1		
2. Belastingontvangsten (per begrotingsjaar) .....	XI - 2		
3. Indeling van de belastingontvangsten .....	XI - 3		
4. Belastingontvangsten zonder onderscheid van begrotingsjaar .....	XI - 4		
<b>XII. — Vorderingen en schulden in de Belgische economie.</b>			
1. a) Uitstaande vorderingen en schulden op 31 december 1961 .....	XII - 1a		
b) Uitstaande vorderingen en schulden op 31 december 1962 .....	XII - 1b		
2. Beweging van de vorderingen en schulden in 1962 .....	XII - 2		
3. a) Uitstaande vorderingen en schulden op 31 december 1961 (totalen per sector) .....	XII - 3a		
b) Uitstaande vorderingen en schulden op 31 december 1962 (totalen per sector) .....	XII - 3b		
4. Beweging van de vorderingen en schulden in 1962 (totalen per sector) .....	XII - 4		
<b>XIII. — Geldscheppende instellingen.</b>			
1. Gezamenlijke balansen van de geldscheppende instellingen .....	XIII - 1		
2. De balansen van de Nationale Bank van België, van de geldscheppende openbare instellingen en de Depositobanken :			
a) Nationale Bank van België (Driemaandelijks en maandelijks cijfers) .....	XIII - 2a		
b) Geldscheppende openbare instellingen .....	XIII - 2b		
c) Depositobanken .....	XIII - 2c		
d) Totaal der geldscheppende instellingen .....	XIII - 2d		
3. Oorzaken van de veranderingen in de geldhoeveelheid .....	XIII - 3		
4. Geldhoeveelheid .....	XIII - 4		
5. Goudvoorraad en nettodeviezenpositie van de geldscheppende instellingen .....	XIII - 6		
6. Balansen van de Nationale Bank van België (1951-1958) .....	XIII - 6		
Balansen van de Nationale Bank van België (sedert 1959) .....	XIII - 6		
Weekstaten van de Nationale Bank van België .....	XIII - 6		

	Nummering van de tabellen		Nummering van de tabellen
7. Verrichtingen in postrekening .....	XIII - 7	3. Rentevoet van de Schatkistcertificaten en van de certificaten van het Rentenfonds .....	XIX - 3
8. Algemene staat der banken .....	XIII - 8	4. Rentetarief voor deposito's in Belgische franken bij de banken en bij de Algemene Spaar- en Lijf- rentekas .....	XIX - 4
9. Gezamenlijke betalingen door middel van direct op- eisbare bankdeposito's in Belgische franken en van tegoeden in postrekening .....	XIII - 9	5. Rendement van de vast rentende waarden op de beurs te Brussel .....	XIX - 5
<b>XIV. — Niet geldscheppende financiële instel- lingen.</b>		<b>XX. — Buitenlandse Circulatiebanken.</b>	
4. Voornaamste activa en passiva van het Rentenfonds	XIV - 4	1. Discontovoet .....	XX - 1
5. Algemene Spaar- en Lijfrentekas :		2. Banque de France .....	XX - 2
a) Beweging van de inlagen .....	XIV - 5a	3. Bank of England .....	XX - 3
b) Voornaamste posten uit de balansen van de Spaarkas .....	XIV - 5b	4. Federal Reserve Banks .....	XX - 4
c) Voornaamste posten uit de balansen van de Lijfrentekas .....	XIV - 5c	5. De Nederlandsche Bank .....	XX - 5
d) Voornaamste posten uit de balansen van de Levensverzekeringskas .....	XIV - 5d	6. Banca d'Italia .....	XX - 6
6. Particuliere spaarkassen .....	XIV - 6	7. Deutsche Bundesbank .....	XX - 7
7. Nationale Maatschappij voor Krediet aan de Nijver- heid .....	XIV - 7	8. Banque Nationale Suisse .....	XX - 8
8. Gemeentekrediet van België .....	XIV - 8	9. Banque des Règlements internationaux, à Bâle .....	XX - 9
9. Levensverzekeringsmaatschappijen .....	XIV - 9		
10. Hypotheekinschrijvingen .....	XIV - 10	<b>Voornaamste gebruikte afkortingen.</b>	
<b>XV. — Voornaamste vormen van de gezamenlijke besparingen der particulieren en onderne- mingen .....</b>		<b>Grafieken.</b>	
	XV	I - 4. — B.N.P. berekend door ontleding van de bestedingen .....	I - 4a en
<b>XVI. — Emissies en schulden van de overheids- sector.</b>		II - 3. — Daggemiddelden van het aantal gecon- troleerde werklozen .....	II - 3
1. Emissies in Belgische franken op lange en halflange termijn .....	XVI - 1	IV - 1. — Resultaten der conjunctuurenquetes .	IV - 1
2. Voornaamste emissies op lange en halflange termijn van de overheidssector .....	XVI - 2	IV - 2. — Indexcijfers van de industriële pro- ductie .....	IV - 2
3. Staatsschuld .....	XVI - 3	IV - 7. — Vergelijkende evolutie van de indus- triële productie der E.E.G.-landen	IV - 7
4. Indeling van de schuld in Belgische franken op lange en halflange termijn van de overheidssector .....	XVI - 4	VI - 1. — Bezoldigingen van de arbeiders. — Indexcijfer van de gemiddelde brutoverdienste per gewerkt uur ...	VI - 1
<b>XVII. — Effecten van de particuliere sector.</b>		VII - 3. — Indexcijfers van de groothandelsprijzen in België .....	VII - 3
1. Evolutie van de omzet, de noteringen en het rende- ment van de beurswaarden .....	XVII - 1	VII - 4. — Indexcijfers van de kleinhandelsprijzen in België .....	VII - 4
2. Rendement van de vennootschappen op aandelen — jaarcijfers .....	XVII - 2	VIII — Buitenlandse handel van de B.L.E.U.	VIII
3. Rendement van de vennootschappen op aandelen — cumulatieve maandcijfers .....	XVII - 3	XI - 4. — Belastingontvangsten zonder onder- scheid van begrotingsjaar .....	XI - 4
4. Uitgifte van vennootschappen — jaarcijfers .....	XVII - 4	XIII - 3. — Geldhoeveelheid en quasi-monetaire liquiditeiten .....	XIII -
5. Uitgifte van vennootschappen — maandelijks cijfers	XVII - 5	XIII - 9. — Gezamenlijke betalingen door middel van direct opeisbare bankdeposito's in Belgische franken en van tegoe- den in postrekening. — Verhouding van de omzet tot de hoeveelheid ...	XIII -
<b>XVIII. — Geldmarkt.</b>		XIV - 5a — Algemene Spaar- en Lijfrentekas — Beweging van de inlagen .....	XIV -
1. Markt van het daggeld en van het geld op zeer korte termijn .....	XVIII - 1	XVII - 1. — Indexcijfers van de aandelennoter- ingen op de contantmarkt .....	XVII -
3. Bedrijvigheid van de verrekeningskamers .....	XVIII - 3		
<b>XIX. — Disconto-, rente- en rendementspercen- tages.</b>			
1. Disconto- en rentetarief van de Nationale Bank van België .....	XIX - 1		
2. Daggeldrente .....	XIX - 2		





DUKKERIJ  
DER NATIONALE BANK VAN BELGIË  
HOOFDINGENIEUR VAN DE DUKKERIJ  
CH. AUSSEMS  
NATIËNSQUARE 17, BRUSSEL 5