

Dit tijdschrift wordt als objectieve documentatie uitgegeven.

De artikels geven de opvatting van de schrijvers weer, onafhankelijk van de mening der Bank.

INHOUD : Kredietontwikkeling en kredietbeleid in België — Verslag van het Rentenfonds : jaar 1965 — Literatuur in verband met de economische en financiële problemen van België — Economische wetgeving — Statistieken.

KREDIETONTWIKKELING EN KREDIETBELEID IN BELGIE

Omstreeks het midden van 1963 trad de hoogconjunctuur, die vier jaar vroeger was begonnen, in een stadium van overwerkgelegenheid en algemene spanning van de vraag. In de kengetallen van het binnenlands en buitenlands evenwicht van de volkshuishouding kwamen de klassieke symptomen van die evolutie duidelijk tot uiting : het lopend verkeer met het buitenland gaf een tekort te zien en de prijzen en de loonkosten volgden een opgaande beweging.

Die periode van scherpe spanningen maakte, van het tweede halfjaar van 1964 af, traspengewijze plaats voor een conjuncturele pauze gekenmerkt door een minder sterke druk van de vraag, een afgetekende verbetering van het saldo van de lopende rekening met het buitenland, een ontspanning op de arbeidsmarkt en een stabilisatie van de industriële groothandelsprijzen, terwijl de stijging van de loonkosten en van de kleinhandelsprijzen nauwelijks verzwakte.

In het laatste kwartaal van 1965 vertoonde de conjunctuur de tendens om zich opnieuw te wijzigen naar aanleiding van een herleving der particuliere investeringen in vast kapitaal en meer nog van een nieuwe aanvulling van de voorraden grondstoffen en produktiegoederen in het vooruitzicht van prijs-

stijgingen; de vervroegde aankopen veroorzaakt door de verwachte verhoging der indirecte belastingen droegen eveneens bij tot de verruiming van de vraag.

De expansie ging evenwel na het begin van 1966 niet verder. Daarentegen werd de stijging van de kleinhandelsprijzen in het eerste halfjaar scherper, terwijl de groothandelsprijzen hun in 1965 onderbroken opgang voortzetten. Twee bijzondere haussefactoren deden hun invloed gelden : de verhoging van de indirecte belastingen op 1 januari en het herstel van de grondstoffennoteringen. Alhoewel het zeer hoog bleef, liep het stijgingspercentage van de lonen enigszins terug. Sterke financiële spanningen kwamen aan het licht en veroorzaakten een merkelijke verhoging van de meeste rentevoeten. Deze situatie, die men als post-inflatoir zou kunnen bestempelen, verschilt fundamenteel van de hierboven beschreven toestand die in de jaren 1963-1964 heerste.

De Nationale Bank heeft haar krediet- en rentebeleid verscheidene malen aan de wisselende economische omstandigheden aangepast. De eerste reeks maatregelen met het oog op de bestrijding van inflatoire tendenties — verhoging der rentevoeten en vaststelling van andere, meer restrictieve voorwaarden

inzake herdisconto, kwantitatieve beperking van de kredietexpansie en toepassing van een monetaire reservecoëfficiënt — werden in het *Tijdschrift* van februari 1965 toegelicht.

Sedertdien was het beleid van de Bank gekenmerkt, eerst door een voorzichtige verzachting van de in 1964 van kracht geworden restrictieve maatregelen, vervolgens door het opnieuw invoeren van een kwantitatieve beperking van de kredietexpansie op 27 april 1966 en een nieuwe verhoging van de disconto-voet op 1 juni.

Met ingang van januari 1965 werden de discontovooraarden verzacht ten gunste van de bedrijfstakken die bijzondere moeilijkheden ondervonden. Bovendien mocht, met ingang van 15 april, de verhoging van de kredieten, binnen de perken vastgelegd in de aanbevelingen van de Bank, berekend worden met uitsluiting van de kredieten bestemd om investeringen te financieren of dollarkredieten van Amerikaanse instellingen te vervangen.

Tenslotte heeft de Bank, in juli, de toepassing van de nauwkeurig omschreven kwantitatieve beperkingen, waarvan zij de naleving aan de banken had gevraagd, geschorst. Bovendien heeft zij de Bankcommissie niet verzocht de toepassing van de monetaire reservecoëfficiënt na 15 juli te verlengen.

Zoals men in het jongste jaarverslag van de Bank kan lezen, bleef het beginsel van het matigingsbeleid inzake kredietverlening nochtans gehandhaafd. Op dat ogenblik waren de onmiddellijke vooruitzichten immers onduidelijk : weliswaar scheen de Belgische economie een stadium van vertraging in te gaan, maar het was geenszins uitgesloten dat de verslapping slechts van tijdelijke aard zou zijn en dat de spanningen weldra opnieuw zouden toenemen. Dat gedeeltelijke verstoringen bleven voortduren, bleek trouwens uit de verdere stijging van sommige prijzen. Derhalve heeft de Bank wel de toepassing van de algemene restrictiemaatregelen opgeschort, maar tegelijkertijd selectieve aanbevelingen tot de banken gericht. Ze werden verzocht elke versnelling van het groeitempo van de kredieten voor financiering van onroerende transacties te vermijden : hoewel de vraag verzwakt was, ging de handhaving van de bouwactiviteit op een nog zeer hoog peil verder gepaard met prijsspanningen en duurde boven-

dien de speculatie op de waardestijgingen der gronden voort. Een gelijkaardige aanbeveling had betrekking op de door de banken verleende verbruikskredieten; een te sterke toeneming van deze laatste kon de stijging van de kleinhandelsprijzen aanwakkeren. De banken werden eveneens verzocht nauwlettend na te gaan of sommige ondernemingen niet de neiging zouden vertonen om overdreven financiële verbintenissen aan te gaan. Tenslotte heeft de Bank de banken herinnerd aan de noodzakelijkheid hun liquiditeit in stand te houden ongeacht de toestand van de conjunctuur, o.m. door de omvang van hun niet-mobiliseerbare kredieten te beperken en hun kredieten op halflange en lange termijn te financieren met middelen met aangepaste termijnen.

In de maand december heeft de Bank die aanbevelingen van kwalitatieve aard aan de banken bevestigd en tegelijkertijd haar bezorgdheid uitgedrukt t.a.v. de mogelijke gevolgen van de snelle toename der kredietopeningen die zich op dat ogenblik aftekende. In haar jaarverslag vestigde zij anderzijds de aandacht op twee verschijnselen die de kansen op een evenwichtige voortzetting van de economische groei in gevaar konden brengen. Het ene was de aanhoudende stijging van de lonen, o.m. te wijten aan de snellere verhoging van de kleinhandelsprijzen in de laatste maanden van het jaar. Het andere was de nieuwe spanning op de fondsenmarkt.

In het begin van de lente 1966 heeft de Nationale Bank het kredietbeleid opnieuw onderzocht op grond van een diagnose van de conjunctuurtoestand en van de meest recente gegevens over de kredietopeningen en -openingen. Houdt men daarenboven rekening met de sedertdien beschikbaar gekomen gegevens, dan kan deze diagnose als volgt worden samengevat.

1. Gegevens van de conjunctuurtoestand.

Het jaar 1965 was, in zijn geheel beschouwd, gekenmerkt door een duidelijke vertraging in de vooruitgang van de industriële productie; het gemiddeld jaarlijks stijgingspercentage liep terug van 6,3 pct. voor de periode 1958-1964, tot 2,1 pct. in 1965. De vertraging in de expansiebeweging tekende zich af omstreeks het midden van 1964 en duurde voort tot het begin van het

laatste kwartaal van 1965; tegen het einde van het jaar kwam de daling van de groei-voet tot staan.

Het algemene indexcijfer van de industriële produktie is beïnvloed door de structurele achteruitgang van de steenkolenwinning. De fabrieksnijverheid alleen vertoonde opnieuw een stijging met 2,8 pct. in 1965.

In het eerste kwartaal van 1966 steeg het algemeen indexcijfer van de industriële produktie met 1,9 pct. t.o.v. de overeenstemmende periode van vorig jaar, terwijl de produktie van de fabrieksnijverheid met 2,9 pct. vooruitging.

De verzekerde activiteitsduur in de fabrieksnijverheid bleef sedert het laatste kwartaal van

Tabel I.

Industriële produktie

(Veranderingen, in pct., t.o.v. de voorafgaande overeenstemmende periode)

Periodes	N.I.S.-indexcijfers (bouwbedrijf niet inbegrepen)			Agefi-indexcijfer (bouwbedrijf inbegrepen)
	Algemeen indexcijfer	Algemeen indexcijfer na uitschakeling van seizoen- invloeden	Fabrieksnijverheid	
1958	- 4,9	n.b.	n.b.	- 4,0
1959	+ 4,3	+ 3,5	+ 7,0	+ 5,2
1960	+ 7,6	+ 7,9	+ 8,4	+ 9,3
1961	+ 5,7	+ 6,3	+ 7,0	+ 5,9
1962	+ 5,7	+ 5,7	+ 6,0	+ 6,6
1963	+ 7,6	+ 8,0	+ 8,1	+ 6,0
1964	+ 7,0	+ 6,0	+ 7,5	+ 7,2
1965	+ 2,1	+ 2,8	+ 2,8	+ 1,4
1965 1 ^e kwartaal	+ 3,3	+ 3,1	+ 4,3	+ 0,3
2 ^e kwartaal	+ 1,9	+ 3,3	+ 2,9	+ 2,5
3 ^e kwartaal	+ 0,9	+ 1,7	+ 1,8	+ 2,6
4 ^e kwartaal	+ 2,2	+ 3,4	+ 3,0	- 0,1
1966 1 ^e kwartaal	+ 1,9	+ 0,9	+ 2,9	+ 2,9
April-mei	+ 1,3	+ 1,1	- 0,5

n.b. : niet beschikbaar.

1965 nagenoeg ongewijzigd. Over het geheel was het verhoogde produktievermogen in januari aangewend tot 82,6 pct., d.i. een iets hoger peil dan in dezelfde maand van 1965, maar het lag nog beneden dat van 1964. In mei 1966 bedroeg het aanwendingspercentage 82,2 pct.

In het bouwbedrijf bedroeg de verzekerde activiteitsduur in de sector van de rompwerken 8,3 maanden in juni 1966, tegen 8,6 maanden in het derde kwartaal van 1965. De verzekerde activiteitsduur werd enigszins langer voor de gebouwen die niet voor huisvesting bestemd zijn, terwijl hij voor de flatgebouwen en nog meer voor de in serie gebouwde woningen korter werd. Voor de afzonderlijk gebouwde huizen was hij gedurende de laatste maanden van 1965 gedaald, maar in juni 1966 benaderde hij hetzelfde peil als het jaar tevoren. Het aantal begonnen gebouwen bereikte een maximum in het laatste kwartaal van 1965; houdt men rekening met de seizoenbewegingen, dan vallen de cijfers voor de eerste maanden van 1966 tamelijk gunstig uit. Het aantal afgeleverde

bouwvergunningen was in 1965 heel wat kleiner dan in 1964, maar het vermeerderde in het eerste kwartaal van 1966.

De verzekerde activiteitsduur in de sector van de werken van burgerlijke bouwkunde steeg van 12 maanden in het derde kwartaal van 1965 tot 13,5 maanden in juni 1966.

De spanningen die de arbeidsmarkt kenmerkten namen een weinig af : het aantal volledig werklozen vermeerderde met enkele duizenden eenheden en de werkaanvragen van arbeiders waren in het eerste halfjaar van 1966 afgetekend talrijker dan in dezelfde periode van 1965 en 1964. Daarentegen geven de openstaande werkaanbiedingen van de werkgevers per einde maand opnieuw een stijgende tendens te zien.

In mei 1966 was het aantal bedrijven die de onvolledige aanwending van hun produktievermogen aan een tekort aan geschoolde werkrachten toeschreven, gevallen op het laagste peil van de laatste jaren, nl. 13 pct., tegen 26 pct. in mei 1964. De rationalisatie-inspanning van de ondernemingen draagt bij tot de

Tabel II.

Gegevens van de arbeidsmarkt

(Duizenden eenheden)

Bron : Rijksdienst voor Arbeidsvoorziening.

Periodes	Volledig werklozen 1	Gedeeltelijk en toevallig werklozen 1	Werkaanvragen van de arbeiders 2	Openstaande werkaanbiedingen van de werkgevers 2
1958	109,7	71,2	73,1	5,6
1959	125,0	74,2	82,8	5,3
1960	110,1	48,0	61,2	7,5
1961	87,9	38,4	31,4	12,5
1962 3	47,1	38,4	18,1	14,6
1963	32,9	50,2	13,1	16,5
1964	26,1	26,7	10,2	12,5
1965	32,2	36,8	16,1	7,8
1965 1 ^e kwartaal	38,3	73,1	19,0	7,8
2 ^e kwartaal	29,3	16,1	12,7	8,8
3 ^e kwartaal	27,1	12,3	13,3	8,2
4 ^e kwartaal	33,9	44,1	19,3	6,7
1966 1 ^e kwartaal	44,1	66,6	25,7	6,4
2 ^e kwartaal	35,6	20,4	18,7	7,8

1 Daggemiddelden.

2 Per einde periode.

3 Sedert februari 1962 omvatten de cijfers niet meer de werklozen die ingevolge het ministerieel besluit van 29 december 1961 van de gemeentecentrale ontslagen zijn.

ontspanning en komt tot uitdrukking in de vooruitgang van de produktiviteit.

De ontwikkeling op de arbeidsmarkt verklaart blijkbaar de minder snelle stijging van de lonen : op jaarbasis, ging het stijgingspercentage voor de gemiddelde uurverdiensten terug van 10 pct. in 1964 en de eerste drie kwartalen van 1965 tot 7,6 pct. in het laatste kwartaal van 1965 en tot 8,3 pct. in het eerste kwartaal van 1966 t.o.v. dezelfde periodes van vorig jaar.

De industriële groothandelsprijzen gingen, na een periode van teruggang, sedert de maand

oktober zeer duidelijk opwaarts : in het tweede kwartaal van 1966 lag het prijsindexcijfer van de industriële produkten nagenoeg 3 pct. hoger dan in dezelfde periode van 1965. Die ommekeer in de industriële prijzen was zorgwekkend voor de concurrentiepositie van de Belgische economie; hij was dan ook een der hoofdredenen van de beperkingsmaatregelen van de monetaire overheid. Ook de prijzen van de landbouwprodukten gingen sneller stijgen : 5 pct. in 1965 t.o.v. 1964 en 9,7 pct. wanneer men het eerste kwartaal van 1966 met het eerste kwartaal van 1965 ver-

Tabel III.

Evolutie van de groothandelsprijzen

(Veranderingen, in pct., t.o.v. de voorafgaande overeenstemmende periode)

Bronnen : Algemeen indexcijfer en industriële produkten : Ministerie van Economische Zaken — Landbouwprodukten : Ministerie van Landbouw.

Periodes	Algemeen indexcijfer	Industriële produkten			Landbouwprodukten
		Totaal	waarvan :		
			Grondstoffen	Afgewerkte produkten	
1958	- 4,2	- 4,6	- 8,8	- 0,7	- 3,0
1959	- 0,4	- 0,2	+ 0,1	- 0,6	+ 7,2
1960	+ 1,2	+ 2,3	+ 5,3	+ 1,0	- 3,0
1961	- 0,2	- 0,9	- 1,6	- 0,4	+ 1,6
1962	+ 0,8	- 0,7	- 2,5	+ 0,1	+ 2,2
1963	+ 2,5	+ 1,5	+ 1,4	+ 1,9	+ 9,2
1964	+ 4,6	+ 5,2	+ 6,0	+ 4,4	+ 1,5
1965	+ 1,1	+ 0,5	- 0,6	+ 1,4	v + 5,0
1965 1 ^e kwartaal	+ 2,2	+ 2,1	+ 1,5	+ 2,5	- 0,4
2 ^e kwartaal	+ 1,2	+ 0,7	...	+ 1,5	+ 7,4
3 ^e kwartaal	- 0,4	- 2,1	+ 0,7	+ 3,6
4 ^e kwartaal	+ 0,9	- 0,1	- 1,5	+ 0,9	v + 10,1
1966 1 ^e kwartaal	+ 2,5	+ 1,9	+ 0,2	+ 2,7	v + 9,7
2 ^e kwartaal	+ 3,2	+ 2,9	+ 0,9	+ 2,5	v + 6,0

v Voorlopige cijfers.

gelijkt; in het daaropvolgende kwartaal was het verschil evenwel tot 6 pct. teruggebracht.

Het gewijzigde klimaat in de evolutie van de industriële groothandelsprijzen blijkt nog duidelijker uit de antwoorden van de deelnemers aan de maandelijkse conjunctuuronderzoeken van de Bank : terwijl in 1965 het saldo van de gewogen antwoorden, uitgedrukt in percent van het aantal deelnemers, gemiddeld - 6 pct. bedroeg, d.w.z. een overschot van deelnemers die een prijsdaling aangaven, steeg het tot + 23 pct. in het eerste kwartaal van 1966; in april en mei 1966 bedroeg het nog gemiddeld + 8,5 pct., maar in juni was het overschot van deelnemers die een prijsstijging mededeelden verdwenen. Na een zekere ontspanning in de loop van 1965 werd ook in de bouwnijverheid het aantal prijsstijgingen groter. In de sector van de openbare werken bleef de stijging tamelijk beperkt, maar zij versnelde in mei 1966, toen een nieuwe loonovereenkomst in werking trad.

Tabel IV.

Aantal ondernemingen die een stijging of een daling van de prijzen melden ¹

Periodes	Fabrieks- nijverheid	Bouwbedrijf	Openbare werken
1958	- 24	- 19 ²	
1959	+ 9	- 2	
1960	- 6	+ 9	
1961	- 5	+ 26	
1962	-	+ 40	+ 28
1963	+ 8	+ 42	+ 27
1964	+ 10	+ 53	+ 17
1965	- 6	+ 35	+ 6
1965 1 ^e kwartaal .	- 5	+ 51	+ 4
2 ^e kwartaal .	- 13	+ 28	+ 3
3 ^e kwartaal .	- 7	+ 28	+ 5
4 ^e kwartaal .	- 1	+ 31	+ 11
1966 1 ^e kwartaal .	+ 23	+ 42	+ 7
2 ^e kwartaal .	+ 6	+ 41	+ 22

¹ Het betreft het saldo, uitgedrukt in pct., van de gewogen + of - antwoorden op de enquêtes van de Nationale Bank van België. Voorbeeld : 28 antwoorden waarin een stijging wordt gemeld, 12 antwoorden waarin een daling wordt gemeld, 60 antwoorden die onveranderde prijzen melden; saldo : + 16.

² Laatste vijf maanden.

De kleinhandelsprijzen gingen sneller opwaarts : het groeipercentage steeg, op jaarbasis, van 4,1 pct. in 1965 tot 4,4 pct. in het eerste kwartaal van 1966 en tot 5,1 pct. in het tweede, t.o.v. dezelfde periode van vorig jaar.

Verskillende nieuwe haussefactoren kwamen bij het einde van het jaar de reeds bestaande versterken :

— voor de industriële groothandelsprijzen : de stijging van de grondstoffennoteringen met

ongeveer 4 pct. van juli 1965 tot mei 1966 (indexcijfer-Volkswirt), en de verhoging van de indirecte belastingen;

— voor de landbouwprijzen : de slechte oogst van 1965;

— voor de kleinhandelsprijzen : de verhoging van de indirecte belastingen en van de prijzen der diensten, inzonderheid van het vervoer.

De approximatieve gegevens die hierover beschikbaar zijn wijzen op een snelle verbetering van de produktiviteit in de industrie. Daar, anderzijds, de lonen trager gingen stijgen en de industriële prijzen opwaarts gingen, is het mogelijk dat de druk op de winstmarges van de ondernemingen over het algemeen verzachtte; de stijging van verscheidene grondstoffenprijzen en de verhoging van de geldrente waren echter kostprijsverhogende factoren.

Het moet worden beklemtoond dat de opwaartse beweging van de prijzen in België niet veroorzaakt is door buitensporige bestedingen in een toestand van overwerkgelegenheid, zoals dit in 1963 en 1964 het geval was.

De gegevens van het begin van het jaar wezen echter op een hernieuwde stijging van de voornaamste categorieën binnenlandse bestedingen.

Het percentage van de industriële bedrijven die melding maakten van een onderbezetting van hun produktievermogen ten gevolge van een ontoereikende vraag, steeg van een minimum van 34 pct. in mei 1964 tot een maximum van 58 pct. in oktober 1965, waarna het in januari 1966 tot 54 pct. slonk; vier maanden later bedroeg het 56 pct.

De expansie van het particuliere verbruik, die in de eerste maanden van 1965 vertraagde, versnelde opnieuw in het tweede halfjaar, ten dele onder invloed van een toevallige factor : de aankondiging van de verhoging der indirecte belastingen. Vergeleken met dezelfde periode van het jaar tevoren steeg het gecorrigeerde indexcijfer van het volume der verkopen in de grootwarenhuizen met 4,1 pct. in het eerste halfjaar en met 6,1 pct. in het tweede. De overeenstemmende percentages bedragen - 2 pct. en + 5,3 pct. voor de afzet van weefsels op de binnenlandse markt, 15,2 pct. en 18,7 pct. voor de waarde van de nieuwe personenwagens, 12,4 pct. en 22,6 pct. voor de waarde van de ingevoerde verbruiksgoederen. Er viel dus een zeer merkbare ver-

Tabel V.

Prijzen, lonen en produktiviteit

(Indexcijfers basis 1953 = 100 en procentuele veranderingen t.o.v. de voorafgaande overeenstemmende periode)

Bronnen : Prijzen : Ministerie van Economische Zaken — Gemiddelde brutoverdiensite per gewerkt uur : Nationale Bank van België — Loonkosten, produktiviteit en loonkosten per eenheid produkt : I.R.E.S.P. van de Universiteit te Leuven.

Periodes	Kleinhandels- prijzen		Gemiddelde brutoverdiensite per gewerkt uur (arbeiders alleen)		Loonkosten 1		Produktiviteit 1		Loonkosten per eenheid produkt 1		Groothandels- prijzen van de industriële fabrikaten	
1958	108,31	+ 1,3	130,6	+ 4,2	129,2	+ 5,1	128,1	+ 1,5	100,9	+ 3,6	108,4	- 0,7
1959	109,64	+ 1,2	133,4	+ 2,1	132,4	+ 2,5	138,7	+ 8,3	95,5	- 5,4	107,8	- 0,6
1960	109,97	+ 0,3	138,4	+ 3,7	139,2	+ 5,1	144,1	+ 3,9	96,6	+ 1,2	108,9	+ 1,0
1961	111,06	+ 1,0	143,0	+ 3,3	146,0	+ 4,9	147,0	+ 2,0	99,3	+ 2,8	108,5	- 0,4
1962	112,62	+ 1,4	154,5	+ 8,0	157,0	+ 7,5	151,5	+ 3,1	103,6	+ 4,3	108,6	+ 0,1
1963	115,04	+ 2,1	167,5	+ 8,4	171,4	+ 9,2	161,9	+ 6,9	105,9	+ 2,2	110,7	+ 1,9
1964	119,81	+ 4,2	185,2	+ 10,6	192,7	+ 12,4	170,7	+ 5,4	112,9	+ 6,6	115,6	+ 4,4
1965	124,71	+ 4,1	203,2	+ 9,7	213,7	+ 10,9	182,3	+ 6,8	117,2	+ 3,8	117,2	+ 1,4
1965 1 ^e halfjaar	123,46	+ 4,3	199,8	+ 10,7	210,0	+ 11,7	177,9	+ 5,0	118,0	+ 6,3	116,9	+ 2,0
3 ^e kwartaal	125,43	+ 3,8	204,6	+ 9,9	217,5	+ 10,2	185,7	+ 8,0	117,1	+ 1,9	117,1	+ 0,7
4 ^e kwartaal	126,49	+ 3,9	208,7	+ 7,6							117,8	+ 0,9
1966 1 ^e kwartaal	128,13	+ 4,4	213,2	+ 8,3							120,0	+ 2,7
2 ^e kwartaal	130,52	+ 5,1									119,9	+ 2,5

1 Alleen voor fabrieksnijverheid, arbeiders + bedienden.

snelling in de ontwikkeling van het verbruik waar te nemen.

Volgens de thans reeds beschikbare gedeeltelijke gegevens, heeft die beweging zich blijkbaar in 1966 niet voortgezet. Voor de eerste vier maanden van het jaar overtrof het indexcijfer van de afzet der grootwarenhuizen met nog slechts 3,4 pct. het cijfer van de overeenstemmende periode van 1965. De verkoop van nieuwe personenwagens nam naar waarde niet meer toe en de vraag naar sommige metalen verbruiksgoederen zou eveneens een weinig gunstig verloop hebben gekend. Die gegevens zijn echter te onvolledig om hieruit een definitief oordeel over de evolutie van het verbruik te kunnen afleiden.

De industriële investeringen namen, gedurende het grootste gedeelte van het jaar 1965, niet meer toe. Al de beschikbare gegevens bevestigen zulks, zowel de resultaten der onderzoeken van de Nationale Bank als de cijfers over de invoer van uitrustingsgoederen en de evolutie van de uitstaande kredieten voor financiering van de industriële uitrusting. Maar het merendeel van deze gegevens wijst echter op een herleving van de investeringen in het vierde kwartaal, die zich in 1966 zou kunnen voortzetten wanneer men rekening houdt met de beschikbare marges van de investeringskredieten die door de banken en de openbare kredietinstellingen werden verleend. Die aanwijzing betreft evenwel alleen de investeringen waarvoor een be-

roep op externe financiering werd gedaan; derhalve is het mogelijk dat het hier de verwezenlijking van een beperkt aantal grote projecten betreft.

Wat het bouwbedrijf en de burgerlijke bouwwerken betreft, zijn de vooruitzichten nog minder zeker, maar de bedrijvigheid in die sector blijft hoog. De verzekerde activiteitsduur ligt op een zeer hoog peil voor de rompwerven en hij ging sedert enkele maanden in de sector van de burgerlijke bouwwerken niet meer achteruit.

De beweging van de industriële en commerciële voorraden is kenmerkend voor 1965. De desbetreffende investeringsuitgaven zijn bijzonder onderhevig aan korte schommelingen; nu gaat het hier over een kapitaal massa waarvan de totale waarde op dit ogenblik fr. 175 tot 200 miljard zou kunnen zijn; deze massa is heterogeen want zij omvat de voorraden grondstoffen en halffabrikaten in de bedrijven, de goederen in aanmaak en de voorraden afgewerkte produkten alsmede de zeer aanzienlijke goederenvorraden van de gezamenlijke distributiebedrijven. De waarde van deze voorraden alsmede die van de grondstoffenvorraden worden beïnvloed door het prijsverloop dat de vervangingsuitgaven wijzigt; hun volume hangt af van de verwachte prijsbewegingen die aanleiding geven tot aanvulling of vermindering van de voorraden. De goederen in aanmaak veranderen veeleer volgens de aanwendingsgraad van het pro-

duktievermogen : hun totale omvang hangt bovendien af van de conjunctuurtoestand in de verschillende sectoren, wegens de grote verschillen in lengte van het produktieproces. De voorraden afgewerkte industriële produkten kunnen aangroeien door speculatie à la hausse; zo niet geven zij eerder beperkte schommelingen te zien die omgekeerd evenredig zijn met de afzetmogelijkheden. De spelingen die in de korte periode optreden in de waarde van de voorraden hebben een typische weerslag op de handelsbalans, het beroep op het krediet, de vorming der financiële activa en, inzonderheid, op de grootte van de biljettenvoorraad der kleine ondernemingen.

De evolutie, in 1965, van de invoer van produktiegoederen, de resultaten van de conjunctuuronderzoekingen, de balansindexcijfers verstrekt door een proefreeks van 130 firma's, de beweging van de opgenomen bankkredieten, de schommelingen van de biljettenvoorraad en, zonder twijfel ook, de sedert begin 1966 vertraagde accumulatie van financiële activa zijn alle overeenstemmende tekens van een tweevoudige verandering in de investeringen in voorraden : verzwakking van hun aangroei gedurende ongeveer de eerste drie kwartalen van 1965 en misschien inkrimping, gevolgd echter door een merkelijke versnelling. Deze evolutie hangt samen met het verloop van de prijzen der grote categorieën grondstoffen en van de binnenlandse prijzen.

Volgens meer partiële gegevens dan die waarover men voor 1965 beschikt, zou de voorraadvorming zich in het eerste kwartaal

van 1966 hebben voortgezet, zij het in een trager tempo dan in het laatste kwartaal van 1965.

Tenslotte brachten de bestanddelen van de binnenlandse vraag van de bedrijven en gezinshuishoudingen omstreeks het einde van 1965 een naar het zich liet aanzien voorbijgaande scherpe stijging van de vraag aan het licht. Inzonderheid worden opgetekend de vroege aankopen veroorzaakt door de verhoging der indirecte belastingen, een tendens tot opslaan van grondstoffen evenals een herleving van de investeringen in vast kapitaal, wellicht naar aanleiding van de verwezenlijking van enkele grote industriële projecten. Deze uitbreiding van de vraag heeft de haussebeweging van de prijzen ondersteund en versterkt.

Een laatste categorie binnenlandse bestedingen omvat de uitgaven van de overheid, met uitsluiting van de overheidsbedrijven. Deze van de Staat stegen van fr. 179,4 miljard in 1964 tot fr. 201,7 miljard in 1965. Voor de eerste vijf maanden van 1966 bereiken ze fr. 90,7 miljard, d.i. 10 pct. meer dan in dezelfde periode van 1965. Het nettoschatkisttekort nam toe van fr. 15 miljard in 1964 tot fr. 22,1 miljard in 1965. Voor de eerste vijf maanden van 1966 bedraagt het fr. 13,1 miljard, tegen fr. 16,2 miljard voor de overeenkomstige maanden van 1965.

De evolutie van de betrekkingen met het buitenland stemt overeen met de zoëven beschreven conjunctuurontwikkeling. De goederenuitvoer steeg per jaar naar waarde

Tabel VI.

Nettofinancieringsbehoeften van de Staat en hun dekking

(Miljarden franken)

Periodes	Saldo van de begrotingsverrichtingen					Saldo van de extra-budgettaire verrichtingen (6)	Schatkisttekort (7) = (5) + (6)	Delging van de overheids-schuld (8)	Nettofinancierings-behoeften van de Staat		
	Gewone begroting			Saldo van de buitengewone begroting (4)	Totaal (5) = (3) + (4)				Algemeen totaal (9) = (7) + (8)	gedekt door	
	Ontvangsten (1)	Uitgaven (2)	Saldo (3) = (1) - (2)							de Belgische markt (10)	de buitenlandse markten (11)
1960	108,1	111,2	- 3,1	-23,4	-26,5	- 4,4	-30,9	9,1	-21,8	+11,7	+10,1
1961	120,4	126,0	- 5,6	-14,2	-19,8	- 7,0	-26,8	9,5	-17,3	+13,8	+ 3,5
1962	131,2	130,1	+ 1,1	-17,3	-16,2	- 4,3	-20,5	8,2	-12,3	+20,1	- 7,8
1963	139,5	143,0	- 3,5	-21,6	-25,1	- 9,0	-34,1	10,8	-23,3	+10,8	+12,5
1964	157,8	155,3	+ 2,5	-23,8	-21,3	- 6,3	-27,6	12,6	-15,0	+13,9	+ 1,1
1965	172,7	176,5	- 3,8	-25,0	-28,8	- 7,8	-36,6	14,5	-22,1	+26,9	- 4,8
1964 Eerste 5 maanden	62,1	66,5	- 4,4	- 9,0	-13,4	- 1,2	-14,6	5,8	- 8,8	+ 7,1	+ 1,7
1965 Eerste 5 maanden	65,1	73,1	- 8,0	- 9,7	-17,7	- 4,0	-21,7	5,5	-16,2	+18,8	- 2,6
1966 Eerste 5 maanden	76,8	81,7	- 4,9	- 8,8	-13,7	- 5,2	-18,9	5,8	-13,1	+12,7	+ 0,4

met 15,5 pct. in 1964 en met 14,2 pct. in 1965; dit tempo werd het hele jaar door gehandhaafd, terwijl een vertraging van de expansie der leveringen aan de Duitse Bondsrepubliek gecompenseerd werd door een versnelling van de uitvoer naar de Verenigde Staten, Frankrijk, Italië en het Verenigd-Koninkrijk. Voor de invoer evenwel, waarvan het groeipercentage, op jaarbasis berekend, gevallen was van 15,9 pct. in 1964 tot 3,6 pct. in het eerste halfjaar van 1965, nam het stijgingstempo toe tot 9 pct. in het derde kwartaal en tot 14 pct. in het laatste kwartaal van dat jaar, in vergelijking met de overeenkomstige periode van 1964 ⁽¹⁾.

Hieruit volgt dat het overschot op het betalingsverkeer met het buitenland uit hoofde van goederentransacties (d.i. fr. 7,2 miljard) in de eerste helft van verleden jaar, vrijwel

(1) Zie tabellen VIII-1 tot 5 van de « Statistieken ».

verdween tijdens het tweede halfjaar, toen het overschot nog slechts fr. 0,6 miljard bedroeg.

In 1966 bleef de groeivoet van de invoer betrekkelijk hoog (10,1 pct. voor de eerste vier maanden van het jaar); die van de uitvoer daalde voor de eerste vijf maanden tot 7 pct. Voor dezelfde periode liet het betalingsverkeer met het buitenland uit hoofde van goederentransacties een tekort van fr. 0,2 miljard.

De balans van het lopend verkeer vertoonde dezelfde evolutie als de betalingen van de goederentransacties : een overschot van fr. 6,7 miljard in het eerste halfjaar van 1965 en van fr. 0,9 miljard in het tweede halfjaar, een tekort van fr. 1,2 miljard over de eerste vijf maanden van 1966. Houdt men eveneens rekening met het kapitaalverkeer van de overheid en van de bedrijven en particulieren, dan is het saldo van het betalingsverkeer

Tabel VII.

**Saldi van het betalingsverkeer
van de Belgisch-Luxemburgse Economische Unie met het buitenland**

(Miljarden franken)

	1962	1963	1964		1965		1966
			1e halfjaar	2e halfjaar	1e halfjaar	2e halfjaar	5 maanden v
1. Goederentransacties	+ 0,5	- 3,3	- 1,8	+ 3,7	+ 7,2	+ 0,6	- 0,2
2. Overige goederen- en diensten- transacties	+ 2,9	- 1,3	- 1,8	- 0,8	- 0,5	+ 0,2	- 0,9
3. Overdrachten	+ 0,8	- 0,6	...	+ 0,6	...	+ 0,1	- 0,1
4. Lopend verkeer (1+2+3)	+ 4,2	- 5,2	- 3,6	+ 3,5	+ 6,7	+ 0,9	- 1,2
5. Kapitaalverkeer van de overheid	- 1,8	+ 2,5	+ 1,7	- 0,2	- 4,0	- 1,5	- 2,2
6. Kapitaalverkeer van de bedrij- ven en particulieren	+ 0,4	+ 2,1	+ 2,3	+ 6,5	+ 3,9	+ 3,1	+ 0,5
7. Vergissingen en weglatingen ...	+ 1,4	+ 0,6	+ 0,8	- 0,3	- 1,2	+ 0,6	+ 0,2
8. Algemeen totaal (4+5+6+7)	+ 4,2	...	+ 1,2	+ 9,5	+ 5,4	+ 3,1	- 2,7

v Voorlopige cijfers.

met het buitenland voor laatstgenoemde periode negatief ten belope van fr. 2,7 miljard, terwijl het in het eerste halfjaar van 1965 een overschot vertoonde van fr. 5,4 miljard en, in het tweede halfjaar, van fr. 3,1 miljard.

Aan de zijde van het particulier kapitaalverkeer zijn o.m. de netto-aankopen van buitenlandse effecten door ingezetenen in de loop van 1965 en vooral in de eerste maanden

van 1966 opnieuw toegenomen. Die beleggingen werden aantrekkelijker omdat er een verschil ontstond tussen het rendement in België en in sommige andere landen.

De veranderingen waargenomen in de binnenlandse vraag, het betalingsverkeer met het buitenland en de financiering van het tekort van de Staat verklaren de wijziging in de oorzaken van de creatie van kasmiddelen en

Tabel VIII.

Rendement van buitenlandse leningen voor Belgische Ingezetenen (natuurlijke personen) ¹

	1965	1966			
	Maart	Maart	Mei	Juni	Juli
Frankrijk : Emprunt national 4 $\frac{1}{4}$ - 4 $\frac{3}{4}$ pct. 1963-1983	4,06	4,35	4,37	4,31	4,40
Duitsland : Bundesanleihe 6 pct. 1964- 1984 I	4,78	5,56	5,84	5,78	5,98
Nederland : Nederland 5 $\frac{1}{4}$ pct. 1964- 1989 I	5,09	5,98	6,25	6,17	6,21

¹ Rendement, begin der maand, in geval van incassering der coupons in het buitenland, na aftrek van de volgende belastingen : Frankrijk : 15 pct. van de coupon, Duitsland : 25 pct. van de coupon, Nederland : nihil; en rekening houdend met de wisselnoteringen waartegen de Belgische ingezetenen hun deviezen voor de aankoop van effecten konden aanschaffen.

quasi monetaire liquiditeiten door de geldscheppende instellingen.

	Periode van november 1964 tot april 1965	Periode van november 1965 tot april 1966
	(Miljarden franken)	
Transacties met het buitenland	+ 10,8	v + 4,5
Kredieten aan bedrijven en particulieren	+ 4,1	+ 9,8
Geldschepping ten behoeve van de Staat	+ 7,7	v + 5,6

De spanning op de fondsenmarkt, waarover de Nationale Bank in haar jongste jaarverslag haar bezorgdheid uitdrukte, is in de loop der eerste maanden van 1966 nog toegenomen. Zij komt zeer duidelijk tot uiting in het verloop van de onderscheiden categorieën rentevoeten. Aldus steeg de rentevoet der Rentenfondscertificaten van 4,95 pct. op 30 maart 1965 tot 5,30 pct. op 31 mei 1966 en tot 5,75 pct. op 19 juli. Die van de niet geviseerde bankaccepten op 120 dagen nam toe van 4,50 pct. in maart 1965 tot 6 1/8 pct. op 27 mei 1966 en tot 6,50 pct. op 11 juli. Wat de rentevoeten op lange termijn betreft, is het rendement van de Staatsfondsen, uitgegeven vóór 1 december 1962, met 5 tot 20 jaar looptijd, opgelopen van 5,53 pct. begin maart 1965 tot 5,73 pct. begin mei 1966 en tot 5,84 pct. begin juli.

Het aanbod van zowel als de vraag naar middelen liggen aan de oorsprong van deze spanning. Men stelt inderdaad een relatieve vermindering vast van het aanbod van middelen, dat resulteert in de vorming van directe en indirecte financiële activa in Belgische franken. Wat deze laatste betreft, evolueerden

de in België gevormde en belegde financiële spaarmiddelen, waarvan een telling mogelijk was, tijdens het halfjaar van einde september 1964 tot einde maart 1965 en tijdens het halfjaar van einde september 1965 tot einde maart 1966, als volgt :

	4e kwartaal van 1964 en 1e kwartaal van 1965	4e kwartaal van 1965 en 1e kwartaal van 1966
	(Miljarden franken)	
Monetaire kasmiddelen	+ 11,7	+ 6,2
Spaardeposito's ¹	+ 12,0	+ 12,5
Termijndeposito's	+ 5,6	+ 7,7
Kasbons van de banken en openbare kredietinstellingen .	+ 7,0	+ 5,2
	+ 36,3	+ 31,6
<i>P.m.</i> : netto-aankopen (- teken) van buitenlandse effecten door ingezetenen	v - 3,2

¹ Incl. de gekapitaliseerde interesten van het dienstjaar.

Voor een recente periode is de vorming van directe financiële activa in Belgische franken niet nauwkeurig bekend; onrechtstreekse aanwijzingen zijn evenwel de gestegen beleggingen in buitenlandse effecten en de geringe belangstelling vanwege het publiek voor de uitgiften van leningen op lange termijn in Belgische franken. Deze relatieve teruggang van het aanbod van middelen dient te worden toegeschreven aan de hierboven beschreven aanvulling van de grondstoffenvoorraden, de verschillen tussen de interestvoeten in België en in het buitenland en, wellicht, aan een grotere voorkeur voor beleggingen in onroerende goederen.

De aanhoudende behoeften van de Schatkist (zie tabel VI) en de vraag van de Amerikaanse firma's die het gewicht van hun financiering

naar Europa verleggen, met het doel bij te dragen tot het herstel van het evenwicht op de betalingsbalans van de Verenigde Staten, waren factoren van spanning langs de zijde van de vraag naar middelen. Bovendien bleef de vraag van de bedrijven zeer sterk; daarover zal worden gehandeld in het volgende hoofdstuk betreffende de ontwikkeling van het krediet.

2. Evolutie van het bankkrediet.

In de inleiding van het artikel « Evolutie in België van de kredieten aan de bedrijven en particulieren en recente maatregelen inzake kredietbeleid », gepubliceerd in het *Tijdschrift* van februari 1965, werd uiteengezet in welke mate en om welke redenen de speciale statistische reeksen gebruikt bij de toelichting van de toepassing van het kredietbeleid afwijken van de andere reeksen die gegevens bevatten over de kredieten die de geldscheppende instellingen of de gezamenlijke financiële instellingen aan de bedrijven en particulieren verlenen ⁽¹⁾.

Er zij terloops aan herinnerd dat de hierboven bedoelde speciale reeksen, behalve de banken, twee andere categorieën kredietverlenende instellingen omvatten : de openbare kredietinstellingen (met inbegrip van de Algemene Spaar- en Lijfrentekas) en de particuliere spaarkassen.

De reeks van de bankkredieten omvat de liquiditeitscreatie die ontstaat wanneer de bedrijven en particulieren tegenover de banken schulden aangaan of bij deze laatste commerciële vorderingen op buitenlandse cliënten mobiliseren ⁽²⁾.

a) Globale ontwikkeling.

Na een schier ononderbroken stijging van 1958 tot 1963 vertoonde het groeitempo van

de hierboven omschreven aanvankelijk door de depositobanken verleende kredieten in 1964 een vertraging. Ondanks twee verhogingen van de discontovoet, in juli en in oktober 1963, en in weerwil van door de Bank gedane aanbevelingen in het begin van 1964 ten einde het stijgingspercentage van de bankkredieten terug te brengen op ongeveer de helft van het in 1963 bereikte tempo, gaven de bankkredieten tijdens het eerste halfjaar van 1964 in feite een verhoging te zien van fr. 9,4 miljard, dus meer dan in het overeenstemmende halfjaar van 1963, waarin zij fr. 7,3 miljard bereikte ⁽¹⁾.

Zoals bij de aanvang van dit artikel in herinnering werd gebracht, trof de Bank derhalve verschillende beperkende maatregelen met het oog op de bestrijding van de conjuncturele spanningen, die hun hoogtepunt omstreeks het midden van 1964 bereikten.

Die maatregelen versterkten de uitwerking van een zekere spontane ontspanning van de vraag en, met ingang van het derde kwartaal van 1964, bleef de aangroei van de kredieten afgetekend beneden die van dezelfde periode van 1963; voor het tweede halfjaar bedroeg de vermeerdering fr. 5,1 miljard ⁽²⁾ in 1964, tegen fr. 11,1 miljard ⁽³⁾ in 1963.

Alles bijeen was het stijgingspercentage van de aanvankelijk door de depositobanken toegewezen kredieten gevallen van 19,7 pct. in 1963 op 12,9 pct. in 1964.

Gedurende het eerste kwartaal van 1965 namen de gezamenlijke kredieten slechts toe met fr. 1 miljard (0,8 pct.), of fr. 4,1 miljard minder dan in het eerste kwartaal van 1964. Het volgende kwartaal vertoonde een aanzienlijk grotere stijging die de abnormaal zwakke toename van het eerste kwartaal ten dele compenseerde en een gevolg was van de eerste maatregelen tot verzachting van het kredietbeleid : selectieve verruiming van de herdiscontovooraanwaarden voor handelspapier en, in de tweede plaats, het buiten de berekening van de kwantitatieve norm plaatsen van de

(1) Zie « Statistieken », tabellen XIII-1 (Gezamenlijke balansen van de geldscheppende instellingen) en 3 (Oorzaken van de veranderingen in de geldhoeveelheid), tabellen XII-1a en 1b (Vorderingen en schulden in de Belgische economie).

(2) Deze liquiditeitscreatie wordt berekend volgens de beweging van de in Belgische franken of in buitenlandse geldsoorten gestelde disconto-, incasso-, accepten kaskredieten, met uitsluiting evenwel van de kaskredieten ten gunste van buitenlandse ingezetenen die in België geen bedrijfszetel hebben; bij gebrek aan documentatie konden alleen de rechtstreekse inschrijvingen op obligaties door de Algemene Spaar- en Lijfrentekas geteld worden.

(1) De brutostijging beliep fr. 8,2 miljard, maar daar 30 juni 1963 op een zondag viel, was het uitstaande bedrag op die datum met ongeveer fr. 0,9 miljard overschat, bedrag dat overeenkomt met de vervallen maar slechts van 1 juli af incasseerbare effecten.

(2) Met inbegrip van fr. 0,7 miljard kaskredieten, in november 1964 overgebracht naar de avalkredieten.

(3) Incl. fr. 0,9 miljard effecten vervallen op zondag 30 juni 1963, maar die slechts van 1 juli af mochten geïnd worden.

Tabel IX.

Kredieten aanvankelijk door de banken verleend ¹

Periodes	Toegestane kredieten	Opgenomen kredieten	Veranderingen van de opgenomen kredieten per periode		Gecumuleerde veranderingen
	(Per einde periode, miljarden franken)	(Miljarden franken)	(Pct. t.o.v. het bedrag op het voorafgaande jaartal)	(Pct. t.o.v. het bedrag op het voorafgaande jaartal)	
1958	n.b.	59,8			
1959	n.b.	63,4	+ 3,6	+ 6,0	
1960	n.b.	69,7	+ 6,3	+ 10,0	
1961	n.b.	80,9	+ 11,2	+ 16,1	
1962	166,0	93,5	+ 12,6	+ 15,6	
1963	195,2	111,9	+ 18,4	+ 19,7	
1964 1 ^e kwartaal	n.b.	117,0	+ 5,1	+ 4,5	+ 4,5
2 ^e kwartaal	n.b.	121,3	+ 4,3	+ 3,9	+ 8,4
3 ^e kwartaal	n.b.	122,7	+ 1,4	+ 1,2	+ 9,6
4 ^e kwartaal	210,9	125,7	+ 3,7 ²	+ 3,3 ²	+ 12,9 ²
1965 1 ^e kwartaal	217,1	126,7	+ 1,0	+ 0,8	+ 0,8
2 ^e kwartaal	225,8	132,8	+ 6,1	+ 4,8	+ 5,6
3 ^e kwartaal	234,1	135,7	+ 2,9	+ 2,3	+ 7,9
4 ^e kwartaal	248,0	147,2	+ 11,5	+ 9,1	+ 17,0
1966 1 ^e kwartaal	257,3	149,2	+ 2,0	+ 1,3	+ 1,3
2 ^e kwartaal	262,4	153,6	+ 4,4	+ 3,0	+ 4,3

¹ Het betreft disconto-, incasso-, kas- en acceptkredieten.

² Met inbegrip van fr. 0,7 miljard kaskredieten, in november 1964 overgebracht naar de avalkredieten.

n.b. Niet beschikbaar.

v Voorlopige cijfers.

investeringskredieten en de kredieten bestemd om door de Amerikaanse instellingen verleende dollarkredieten te vervangen.

Na de opheffing, in juli 1965, van de nauwkeurig bepaalde kwantitatieve beperkingen waarvan de naleving aan de banken werd gevraagd, en ondanks de handhaving van het beginsel van matiging der kredietexpansie, versnelde deze laatste opnieuw in het derde en vooral in het vierde kwartaal in verband met de reeds beschreven herleving van de investeringen in vaste activa en in voorraden en van het verbruik. Uiteindelijk kwam de totale aangroei in 1965 uit op 17 pct., tegen 12,9 pct. in 1964.

Anderzijds namen de kredietopeningen met ingang van het laatste kwartaal van 1965 sneller toe. Rekening houdend met de vrij grote stabiliteit van de aanwendingsgraad der geopende kredieten, liet deze evolutie vermoeden dat de krachtige expansie der opgenomen kredieten zou aanhouden. In haar jongste jaarverslag heeft de Bank speciaal de aandacht op deze toestand gevestigd.

Hunnerzijds wijzen de cijfers voor het eerste kwartaal van 1966, de seizoenfactoren in aanmerking genomen, slechts op een lichte vertragingstendens in vergelijking met het hoge groeitempo bereikt voordien; gedurende dezelfde periode bleven de kredietopeningen daarentegen zeer snel toenemen.

b) *Evolutie van de aanvankelijk door de banken toegekende kredieten, ingedeeld volgens hun zichtbare economische bestemming.*

De gegevens in verband met de indeling van de bankkredieten volgens hun zichtbare economische bestemming dienen met voorzichtigheid en voorbehoud te worden geïnterpreteerd. Inderdaad de verwezenlijking van een krediettransactie hangt af van een geheel van omstandigheden die het punt van overeenstemming tussen de belangen van bankier en cliënt mee helpen bepalen; de modaliteiten van de transactie zeggen op zichzelf niets over de diepere redenen die de ondernemingen tot het beroep op krediet hebben aangezet. De ondernemingen hebben een enkele globale kaspositie en het is derhalve normaal dat, wanneer zij zich betaalmiddelen wensen te verschaffen, hun keuze gaat naar deze of gene vorm van krediet die op de voordeligste wijze aan hun behoeften beantwoordt. Hieruit vloeit voort dat de gegevens voor de hierna onderscheiden subcategorieën geenszins volledig zijn en dat de kredieten waarvan de economische bestemming niet kon onderkend worden niet uitsluitend bestaan uit transacties met een andere economische bestemming dan die welke onder een der specifieke subcategorieën werden ingedeeld.

De kredieten met als zichtbare economische bestemming de financiering van trans-

acties met het buitenland, d.w.z. vooral de invoer en de uitvoer, stegen in 1965 veel sneller dan in 1964 en 1963. Deze versnelling gaat samen met een vermeerdering van het volume der transacties en, wat de uitvoer

betreft, met een prijsstijging. Daaruit mag men nog niet besluiten dat de evolutie van de kredieten voor in- en uitvoer evenredig zou zijn met de waarde van de transacties. In feite wordt deze evolutie sterk beïnvloed door

Tabel X.

**Kredieten aanvankelijk verleend door de banken,
ingedeeld volgens hun zichtbare economische bestemming**

(Veranderingen in miljarden franken)

Periodes	Voor financiering van						Kredieten waarvan de economische bestemming niet kon worden onderscheiden ⁵	Totaal van de bankkredieten
	invoer	betalings-termijnen bij uitvoer	doorvoer-transacties ¹	investeringen in industrie, ambachtswezen en landbouw ²	het bouwbedrijf ³	verkopen, leningen en persoonlijke leningen op afbetaling ⁴		
1963	—	+ 1,1	—	+ 4,3	+ 1,2	+ 1,4	+10,4	+18,4
1964	+ 0,8	+ 2,2	- 0,4	+ 4,6 ⁶	+ 0,6	+ 1,5	+ 5,2	+14,5 ⁶
1965	+ 2,3	+ 3,8	+ 0,3	+ 3,2	+ 1,3	+ 0,8	+ 9,8	+21,5
1964 1 ^e kwartaal	+ 0,6	+ 1,0	- 0,4	+ 1,2	+ 0,2	+ 0,6	+ 1,9	+ 5,1
2 ^e kwartaal	+ 0,2	+ 0,8	- 0,1	+ 1,5	+ 0,3	+ 1,0	+ 0,6	+ 4,3
3 ^e kwartaal	- 0,8	- 0,5	+ 0,1	+ 1,0	+ 0,1	+ 0,1	+ 1,4	+ 1,4
4 ^e kwartaal	+ 0,8	+ 0,9	—	+ 0,9 ⁶	—	- 0,2	+ 1,3	+ 3,7 ⁶
1965 1 ^e kwartaal	- 0,3	+ 1,1	- 0,1	+ 0,8	- 0,3	+ 0,1	- 0,3	+ 1,0
2 ^e kwartaal	+ 0,5	+ 1,0	—	+ 0,5	+ 0,6	+ 0,6	+ 2,9	+ 6,1
3 ^e kwartaal	+ 1,2	- 0,8	+ 0,1	+ 0,2	+ 0,2	+ 0,1	+ 1,9	+ 2,9
4 ^e kwartaal	+ 0,9	+ 2,5	+ 0,3	+ 1,7	+ 0,8	—	+ 5,3	+11,5
1966 1 ^e kwartaal v	- 0,2	—	—	+ 0,2	- 0,3	+ 0,2	+ 2,1	+ 2,0

¹ Aankopen van goederen in het buitenland met het oog op wederverkoop aan het buitenland.
² Werden beschouwd als investeringskredieten in industrie, ambachtswezen en landbouw, de kredieten verleend in het kader van de wetten van 24 mei, 17 en 18 juli 1959 en 15 februari 1961 (gesubsidieerde en/of gewaarborgde kredieten), alsmede de niet gesubsidieerde en niet gewaarborgde kredieten waarvan ten minste een gedeelte een aanvankelijke looptijd heeft van 5 jaar en meer, of voorwaarde evenwel dat het geen zuivere handelskredieten betreft (bijv. exportkredieten), noch kredieten hoofdzakelijk bestemd voor de financiering van de bouw of de aankoop van woningen, kantoren, scholen, ziekenhuizen, enz.
³ Kredieten aan ondernemingen waarvan het maatschappelijk doel is de bouw van onroerende goederen en/of het uitvoeren van werken van burgerlijke bouwkunde; zijn eveneens in de rubriek « Bouwbedrijf » begrepen, de kredieten verleend aan maatschappijen tot exploitatie van onroerende goederen en de kredieten met als hoofdbestemming de financiering van de bouw of de aankoop van woningen, kantoren, scholen, ziekenhuizen, enz.
⁴ Totaal van de kredieten verleend aan de kopers en verkopers op afbetaling (of de banken al dan niet tussenbeide kwamen in het verkoopcontract), de rechtstreeks door de banken verstrekte persoonlijke leningen en de kredieten door de banken verleend aan de financieringsmaatschappijen.
⁵ Het betreft hoofdzakelijk kredieten bestemd voor de financiering van courante binnenlandse transacties.
⁶ Met inbegrip van fr. 0,7 miljard kaskredieten, in november 1964 overgebracht naar de avalkredieten.
v Voorlopige cijfers.

seizoenfactoren en door de kaspositie in een zeker aantal sectoren die van deze kredietvorm een groot gebruik maken. Overigens staat het buiten twijfel dat, door een afgeleid effect, de inplanting van nieuwe industriële vestigingen in ons land aanleiding gaf tot een beroep op de banken voor de financiering van aankopen van grondstoffen of losse stukken en van de afzet der produktie, inzonderheid op de buitenlandse markten.

De kredieten met als zichtbare economische bestemming de financiering van de invoer namen hoofdzakelijk tijdens het tweede halfjaar uitbreiding; volgens de reeds aangehaalde gegevens zou die uitbreiding samen gevallen zijn met een zekere voorraadvorming. De toeneming van deze kredieten heeft vooral

betrekking op de geviseerde accepten; de petroleumsector en de metaalverwerkende nijverheid hebben hun beroep op deze financieringswijze aanzienlijk opgevoerd.

De liquiditeitscreatie voortvloeiend uit de tegeldemaking van commerciële vorderingen op buitenlandse cliënten geschiedde vooral in de vorm van een vermeerdering van het uitstaande bedrag geviseerde accepten. Ongeveer een derde van die accepten heeft betrekking op transacties gefinancierd door Creditexport; in dat opzicht werd het bedrag van 1965 sterk beïnvloed door de financiering van volledige industriële installaties opgericht door Belgische ondernemingen in het buitenland. Voor het overige weerspiegelt de beweging van de geviseerde accepten vooral het toegenomen

beroep op het mobiliseren van vorderingen op de buitenlandse cliënteel door de volgende sectoren : de ijzer- en staalnijverheid, de non-ferrrometaalnijverheid en de metaalverwerkende nijverheid.

In de loop van het eerste kwartaal van 1966 gaven de kredieten voor de financiering van transacties met het buitenland een lichte vertraging te zien, na een ononderbroken stijging gedurende vijf kwartalen.

De kredieten met als zichtbare economische bestemming de financiering van binnenlandse transacties kunnen slechts in drie categorieën worden ingedeeld : de kredieten voor investeringen in industrie, ambachtswezen en landbouw, de kredieten aan het bouwbedrijf (niet-professionele onroerende transacties) en de kredieten voor rechtstreekse of onrechtstreekse financiering van verkopen, leningen en persoonlijke leningen op afbetaling. Hierboven werd aangestipt dat de telling van deze specifieke transacties niet als volledig kan worden beschouwd; zonder twijfel omvat het betrekkelijk groot bedrag van de kredieten waarvan de economische bestemming niet formeel kon worden onderscheiden en die blijkbaar vooral courante binnenlandse handels-transacties financieren en in bedrijfskapitaal voorzien, ook transacties waarvan het specifieke doel overeenstemt met een van de hierboven onderscheiden categorieën, doch die niet als zodanig konden worden geregistreerd wegens de modaliteiten van het beroep op de banken.

Gedurende de eerste drie kwartalen van 1965 stegen de specifiek voor het bouwbedrijf bestemde kredieten minder dan tijdens dezelfde periode van 1964; in het laatste kwartaal van het jaar stond hun aangroei daarentegen in scherpe tegenstelling met de stabiliteit waarvan zij gedurende de laatste drie maanden van 1964 blijk hadden gegeven; tenslotte lag de totale toename van 1965 afgetekend hoger dan die van 1964. De kredietontwikkeling kan vergeleken worden met de evolutie van de activiteit in het bouwbedrijf en inzonderheid met de uitbreiding van deze activiteit in het tweede halfjaar van 1965.

De vertraging van het groeitempo van de kredieten bestemd voor investeringen in industrie, ambachtswezen en landbouw, ingezet sedert het begin van het derde kwartaal van 1964, ging tijdens de eerste negen maanden van 1965 verder; in de laatste maanden van

1965 kon een zeer sterke herleving van de netto-opnemingen op deze kredieten waargenomen worden. Het jaartotaal voor 1965 blijft nochtans achter op dat van 1964. Volgens de onderzoeken van de Nationale Bank en sommige andere aanduidingen, zou het bedrag van de produktieve investeringen, na tijdens het eerste halfjaar van 1965 een stilstand zo niet een achteruitgang te hebben gekend, in de loop van de tweede helft van het jaar toegenomen zijn.

De kredieten met als specifieke bestemming de rechtstreekse of onrechtstreekse financiering van verkopen, leningen en persoonlijke leningen op afbetaling veranderden in 1965 haast niet, behalve in de loop van het tweede kwartaal, onder invloed van een seizoenbeweging.

De voorlopige cijfers voor het eerste kwartaal van 1966 wijzen op een geringe stijging van de kredieten voor financiering van de investeringen en van die in verband met de verkopen, leningen en persoonlijke leningen op afbetaling, die bijna volledig wordt gecompenseerd door een zonder twijfel gedeeltelijk seizoenmatige inkrimping van de door de banken voor de financiering van het bouwbedrijf ter beschikking gestelde middelen.

De bankkredieten waarvan de economische bestemming niet formeel kon worden onderscheiden, vertoonden een afgetekende versnelling tijdens het tweede halfjaar en meer in het bijzonder tijdens het laatste kwartaal van 1965. De wijziging in de economische toestand die aan de oorsprong van deze evolutie lag, werd hierboven beschreven.

In het eerste kwartaal van 1966 bleven de kredieten waarvan de economische bestemming niet formeel kon worden onderscheiden, verder toenemen. In vergelijking met de evolutie van die kredieten in het eerste kwartaal van 1965 (— fr. 0,3 miljard) en rekening houdend met de invloed van seizoenfactoren, blijkt deze toename (+ fr. 2,1 miljard) aanzienlijk.

c) Evolutie van de bankkredieten ingedeeld volgens de instellingen die tot de financiering bijdragen.

Het deel van de hierboven beschouwde, aanvankelijk door de depositobanken toegekende kredieten, dat door die instellingen zelf gefinancierd wordt, is tijdens de jongste jaren voortdurend gestegen. Berekend op het uitstaande bedrag op het jaarultimo, nam het

toe van 68 pct. in 1959 tot 81 pct. in 1964. Nadat het zich gedurende de eerste drie kwartalen van 1965 rond dit laatste peil handhaafde, viel het op het einde van hetzelfde jaar tot 78 pct. terug. Terwijl de kredieten tussen 30 september en 31 december 1965

met fr. 11,5 miljard stegen, nam het bedrag van de kredieten gefinancierd door de depositobanken slechts met fr. 3,3 miljard toe; het beroep op de mobilisatie steeg dus met fr. 8,2 miljard, waarvan fr. 7,1 miljard terugvloeiden naar de Nationale Bank. Deze terug-

Tabel XI.

Financiering van de aanvankelijk door de banken verleende kredieten

Per einde periode	Door de depositobanken		Door de andere instellingen	
	(Miljarden franken)	(Pct. van het totaal)	(Miljarden franken)	(Pct. van het totaal)
1958	41,5	69	18,3	31
1959	42,9	68	20,5	32
1960	50,1	72	19,6	28
1961	58,6	72	22,3	28
1962	67,9	73	25,6	27
1963	88,0	79	23,9	21
1964 1 ^e kwartaal	90,5	77	26,5	23
2 ^e kwartaal	93,6	77	27,7	23
3 ^e kwartaal	97,3	79	25,4	21
4 ^e kwartaal	102,2	81	23,5	19
1965 1 ^e kwartaal	104,1	82	22,6	18
2 ^e kwartaal	106,5	80	26,3	20
3 ^e kwartaal	111,8	82	23,9	18
4 ^e kwartaal	115,1	78	32,1	22
1966 1 ^e kwartaal	121,3	81	27,9	19

stroming houdt verband met het seizoen, hoewel zij op het einde van 1965 uitzonderlijk groot was.

Anderzijds stelt men vast dat de aangroei van de portefeuille handelspapier van de

Nationale Bank niet zozeer het gevolg is van haar rechtstreekse discontoverrichtingen ten gunste van de banken, maar vooral van de mobilisatie van voordien op de geldmarkt verhandelde bankaccepten.

Tabel XII.

Instellingen waarbij de bankkredieten werden gemobiliseerd

(Miljarden franken)

Per einde periode	Nationale Bank van België	Herdiscontering- en Waarborg-instituut	Overige openbare kredietinstellingen ¹	Overige instellingen ²	Totaal	Buitenland	Algemeen totaal
1958	2,6	2,7	5,8	2,7	13,8	4,5	18,3
1959	6,2	2,7	5,5	2,9	17,3	3,2	20,5
1960	5,3	1,6	6,7	2,6	16,2	3,4	19,6
1961	3,7	3,5	6,9	2,6	16,7	5,6	22,3
1962	8,6	1,6	8,2	3,1	21,5	4,1	25,6
1963	7,1	1,6	9,0	3,0	20,7	3,2	23,9
1964 1 ^e kwartaal	4,2	2,1	13,5	3,6	23,4	3,1	26,5
2 ^e kwartaal	7,5	1,2	12,6	3,0	24,3	3,4	27,7
3 ^e kwartaal	6,7	1,3	10,9	2,7	21,6	3,8	25,4
4 ^e kwartaal	5,3	1,1	11,2	2,2	19,8	3,7	23,5
1965 1 ^e kwartaal	2,1	1,2	12,6	3,5	19,4	3,2	22,6
2 ^e kwartaal	6,8	1,7	12,0	2,3	22,8	3,5	26,3
3 ^e kwartaal	3,4	2,2	12,2	2,6	20,4	3,5	23,9
4 ^e kwartaal	10,5	3,2	13,6	v1,2	v28,5	v3,6	32,1
1966 1 ^e kwartaal	5,9	1,1	15,3	v2,3	v24,6	v3,3	27,9

¹ Algemene Spaar- en Lijfrentekas, Gemeentekrediet van België, Nationale Maatschappij voor Krediet aan de Nijverheid, Nationale Kas voor Beroepskrediet.

² Vooral particuliere spaarkassen, hypotheekmaatschappijen, verzekeringsmaatschappijen, instellingen voor sociale verzekering, holdings.

v Voorlopige cijfers.

Terwijl het bedrag van het papier in de portefeuille van de Nationale Bank en van het Herdiscontering- en Waarborginstituut fundamenteel niet stijgt, neemt men daarentegen een uitbreiding waar van het deel der aanvankelijk door de depositobanken verleende kredieten dat door de openbare kredietinstellingen geherfinancierd wordt. De uitbreiding van de kredietverlening op halflange termijn door de banken is aan deze evolutie niet vreemd.

3. Evolutie van de kredieten toegekend door de openbare kredietinstellingen.

Het jaarlijks groeipercentage van de aanvankelijk door de openbare kredietinstellingen aan de bedrijven en particulieren verleende kredieten, dat reeds verscheidene jaren tussen 10 en 11 pct. schommelde, met uitzondering van 1962 toen het slechts 9,2 pct. bereikte,

daalde in 1965 tot 7,6 pct., d.i. een percentage dat merkkelijk lager ligt dan dat van de aanvankelijk door de depositobanken verleende kredieten (17 pct.).

Verdeelt men de kredietverlening van de openbare kredietinstellingen, eensdeels, in « bedrijfskredieten », d.w.z. kredieten aan de industrie, de vervoersector, de handel, het ambachtswezen en de landbouw en, anderdeels, in kredieten die vooral « niet professionele onroerende transacties » financieren, dan stelt men vast dat het expansietempo in 1965 voor beide kredietcategorieën hetzelfde was, terwijl het groeipercentage van de « bedrijfskredieten » gewoonlijk hoger ligt dan dat van de kredieten die gewoonlijk « niet professionele onroerende transacties » financieren.

De stijging van de zgn. « bedrijfskredieten » onderging een duidelijke vertraging, vooral wat de transacties van de in industrieel krediet gespecialiseerde instellingen betreft. Een gelijk-

Tabel XIII.

Kredieten aanvankelijk door de openbare kredietinstellingen verleend

Periodes	Opgenomen bedragen			Nieuwe verplichtingen	
	Absolute bedragen	Veranderingen per periode	Gecumuleerde veranderingen	Op jaarbasis berekend gecumuleerde driemaandelijks bedragen in pct. van het bedrag van 1961 1	
	(Miljarden franken)	(Pct. t.o.v. het bedrag uitstaande op het voorafgaande jaarultimo)			
1958	105,3				
1959	116,6	+11,3	+10,7		
1960	129,1	+12,5	+10,8		
1961	142,0	+12,9	+10,0	100,0	
1962	155,1	+13,1	+ 9,2	82,4	
1963	171,0	+15,9	+10,2	125,8	
1964 1 ^e kwartaal	172,7	+ 1,7	+ 1,0	+ 1,0	167,0
2 ^e kwartaal	178,2	+ 5,5	+ 3,2	+ 4,2	136,2
3 ^e kwartaal	182,4	+ 4,2	+ 2,5	+ 6,7	126,8
4 ^e kwartaal	189,3	+ 6,9	+ 4,0	+10,7	125,0
1965 1 ^e kwartaal	189,5	+ 0,2	+ 0,1	+ 0,1	118,3
2 ^e kwartaal	193,1	+ 3,6	+ 1,9	+ 2,0	157,4
3 ^e kwartaal	198,2	+ 5,1	+ 2,7	+ 4,7	178,2
4 ^e kwartaal	203,8	+ 5,6	+ 2,9	+ 7,6	179,1
1966 1 ^e kwartaal	207,1	+ 3,3	+ 1,6	+ 1,6	125,7

¹ Nieuwe verplichtingen, schrappingen afgetrokken, van de Nationale Kas voor Beroepskrediet, het Nationaal Instituut voor Landbouwkrediet, het Centraal Bureau voor Hypothecair Krediet, de Nationale Maatschappij voor Krediet aan de Nijverheid, de Nationale Maatschappij voor de Huisvesting, de Nationale Maatschappij voor de Kleine Landeigendouren en het Woningfonds van de Bond der Grote Gezinnen.

aardige evolutie kon worden vastgesteld voor de investeringskredieten toegekend door de depositobanken gedurende de eerste drie kwartalen van 1965. Zoals reeds werd aangestipt, blijkt deze evolutie de weergave te zijn van een spontane verzwakking van de vraag, ge-

paard gaande met een zekere stagnatie van de nieuwe investeringen in vaste activa gedurende een groot deel van het afgelopen jaar.

De expansie van de kredieten die vooral « niet professionele onroerende transacties » financieren, vertoonde in 1965 eveneens een

verzwakking die evenwel kleiner was dan bij de « bedrijfskredieten ». In beginsel beantwoordt deze verzwakking aan de doelstellingen van het selectieve beleid tot matiging van de kredietverlening.

In toepassing van dit beleid gaf de Minister van Financiën sedert 1963 richtlijnen aan de instellingen, waarbij kwantitatieve beperkingen werden opgelegd voor de nieuwe verplichtingen. Laatstgenoemde verplichtingen werden als

Tabel XIV.

Veranderingen van de door de openbare kredietinstellingen uitgereikte kredieten, ingedeeld volgens hun zichtbare economische bestemming

Periodes	Bedrijfskredieten ¹			Kredieten die vooral niet-professionele ontroerende transacties financieren		
	Veranderingen per periode		Gecumuleerde veranderingen	Veranderingen per periode		Gecumuleerde veranderingen
	(Miljarden franken)	(Pct. t.o.v. het bedrag op het voorafgaande jaarultimo)		(Miljarden franken)	(Pct. t.o.v. het bedrag op het voorafgaande jaarultimo)	
1959	+ 6,0	+ 12,2		+ 5,3	+ 9,4	
1960	+ 7,5	+ 13,7		+ 5,0	+ 8,2	
1961	+ 8,5	+ 13,5		+ 4,4	+ 6,6	
1962	+ 6,8	+ 9,5		+ 6,3	+ 8,9	
1963	+ 9,5	+ 12,2		+ 6,4	+ 8,3	
1964 1 ^e kwartaal	+ 1,4	+ 1,8	+ 1,8	+ 0,3	+ 0,3	+ 0,3
2 ^e kwartaal	+ 3,6	+ 3,3	+ 5,7	+ 1,9	+ 2,4	+ 2,7
3 ^e kwartaal	+ 1,5	+ 1,8	+ 7,5	+ 2,7	+ 3,2	+ 5,9
4 ^e kwartaal	+ 4,2	+ 5,0	+ 12,5	+ 2,7	+ 3,2	+ 9,1
1965 1 ^e kwartaal	+ 0,2	+ 0,2	+ 0,2	—	—	—
2 ^e kwartaal	+ 2,1	+ 2,1	+ 2,3	+ 1,5	+ 1,7	+ 1,7
3 ^e kwartaal	+ 3,2	+ 3,3	+ 5,6	+ 1,9	+ 2,0	+ 3,7
4 ^e kwartaal	+ 2,0	+ 2,0	+ 7,6	+ 3,6	+ 3,9	+ 7,6
1966 1 ^e kwartaal	+ 2,7	+ 2,5	+ 2,5	+ 0,6	+ 0,6	+ 0,6

¹ Kredieten aan de nijverheid, de vervoerssector, de handel en de landbouw.
^v Voorlopige cijfers.

basis genomen van de beperkingen omdat de kredieten door deze instellingen verleend, over het algemeen *non revolving*-kredieten zijn en een relatief lange looptijd hebben; in tegenstelling met het grootste gedeelte van de bankkredieten zijn zij daarenboven meestal bestemd om integraal te worden opgenomen na een min of meer lange termijn. Een actie op korte termijn op de opgenomen kredieten bleek, gelet op de aard van deze transacties, derhalve minder geschikt.

Uit kwalitatief oogpunt, hadden de aanbevelingen tot doel de matigingsinspanning bij voorrang te concentreren op de verbruikskredieten en op de voorschotten bestemd voor de financiering van de bouw van andere dan sociale woningen; de beperkingen dienden slechts in laatste instantie de leningen voor de financiering van investeringsprogramma's en meer in het bijzonder van rationalisatie-investeringen te treffen.

Uit gegevens die op het merendeel van de betrokken instellingen betrekking hebben, blijkt dat de openbare kredietinstellingen,

overeenkomstig de aanbevelingen, in 1964 het bedrag van hun nieuwe verplichtingen niet vermeerderden boven het peil van 1963.

In de loop van 1965 onderging het tegenover de openbare kredietinstellingen gevolgde kredietbeleid dezelfde aanpassingen als de regeling inzake bankkredieten : de kwantitatieve beperkingen werden geschorst, eerst voor de investeringskredieten, vervolgens voor de gezamenlijke nieuwe verplichtingen, onder voorwaarde dat de betrokken instellingen verder gematigd zouden blijven in het toestaan van nieuwe leningen die met het oog op de financiering van de bouw van andere dan sociale woningen zouden worden gevraagd.

Na de opheffing van de plafonds is het groeitempo van de nieuwe verplichtingen der openbare kredietinstellingen trapsgewijze toenomen, zodat het totaal van de nieuwe verplichtingen geregistreerd in 1965 het overeenstemmend cijfer van 1964 met meer dan 40 pct. overtrof; uit de beschikbare gedeeltelijke gegevens blijkt dat deze verhoging haast volledig betrekking heeft op de industriële

investerings en, in geringe mate, op de sociale woningbouw.

Bijgevolg liet de toestand per 31 december 1965 vermoeden dat het opnemings tempo met ingang van 1966 aanzienlijk zou stijgen.

De evolutie van het bedrag der opgenomen kredieten werd in het eerste kwartaal van 1966 inderdaad beïnvloed door de voorheen vermelde ontwikkeling van de nieuwe verplichtingen : zijn groeitempo was sterker dan in het eerste kwartaal van 1965. De versneling van de expansie komt hoofdzakelijk tot uiting in de bedrijfskredieten, terwijl de kredieten die vooral « niet professionele onroerende transacties » financieren, slechts matig zijn toegenomen. Het grootste deel van de tussenkomsten van de openbare kredietinstellingen op dat gebied hebben tot doel de sociale woningbouw te bevorderen die bij de toepassing van de politiek tot matiging van de kredietverlening van een voorkeurbehandeling moest genieten.

Ten einde het kredietbeleid van de openbare kredietinstellingen met het beleid dat aan de banken werd aanbevolen te coördineren, werd voor hun nieuwe verplichtingen een limiet vastgesteld.

4. Evolutie van de kredieten toegekend door de particuliere spaarkassen.

De aanvankelijk door de particuliere spaarkassen toegekende kredieten — in beginsel volledig door deze instellingen gefinancierd — namen in 1965 toe met 17,5 pct., tegen 16,3 pct. in 1964. Vroeger in dit artikel maakten wij melding van de overeenstemmende percentages voor de depositobanken (17 pct. in 1965 en 12,9 pct. in 1964) en de openbare kredietinstellingen (7,6 pct. en 10,7 pct.). Het jaarlijkse groeipercentage van de kredieten toegekend door de particuliere spaarkassen bedraagt sedert 1962 ongeveer 17 pct., met uitzondering evenwel van het percentage opgete-

Tabel XV.

Veranderingen van de kredieten door de particuliere spaarkassen verleend

Periodes	Landbouwkassen	Overige kassen 1	Samen	Landbouwkassen	Overige kassen 1	Samen
	(Miljarden franken)			(Pct. t.o.v. het bedrag op het voorafgaande jaarultimo)		
1959	+ 0,3	+ 2,5	+ 2,8	+ 10,1	+ 16,7	+ 15,5
1960	+ 0,6	+ 2,0	+ 2,6	+ 15,6	+ 12,6	+ 13,2
1961	+ 0,6	+ 2,3	+ 2,9	+ 14,0	+ 12,2	+ 12,5
1962	+ 1,1	+ 3,1	+ 4,2	+ 23,3	+ 14,6	+ 16,2
1963	+ 0,9	+ 2,9	+ 3,8	+ 15,2	+ 11,9	+ 12,5
1964 1 ^e kwartaal	+ 0,2	+ 0,7	+ 0,9	+ 2,9	+ 2,5	+ 2,6
2 ^e kwartaal	+ 0,4	+ 1,2	+ 1,6	+ 8,8	+ 7,0	+ 7,4
3 ^e kwartaal	+ 0,7	+ 0,9	+ 1,6	+ 18,2	+ 10,5	+ 12,1
4 ^e kwartaal	+ 0,1	+ 1,3	+ 1,4	+ 19,5	+ 15,4	+ 16,3
1965 1 ^e kwartaal	+ 0,2	+ 1,0	+ 1,2	+ 2,5	+ 3,1	+ 2,9
2 ^e kwartaal	+ 0,5	+ 1,5	+ 2,0	+ 8,0	+ 8,0	+ 8,0
3 ^e kwartaal	+ 0,9	+ 1,3	+ 2,2	+ 19,5	+ 12,0	+ 13,6
4 ^e kwartaal	+ 0,1	+ 1,4	+ 1,5	+ 20,6	+ 16,7	+ 17,5
1966 1 ^e kwartaal	+ 0,4	+ 1,6	+ 2,0	+ 4,3	+ 4,5	+ 4,4

¹ Met inbegrip van de kredieten verleend door erkende maatschappijen waarvan de bedrijvigheid als particuliere spaarkas slechts in 1964 aanvangt.

kend in 1963 (12,5 pct.), toen de weersomstandigheden — strenge en aanhoudende vorst in de eerste maanden — uiterst ongunstig waren voor het bouwbedrijf, waarvoor een zeer groot deel van de middelen van deze instellingen bestemd zijn.

De in 1965 waargenomen verhoging van fr. 6,9 miljard heeft voor fr. 1,7 miljard betrekking op kredieten toegekend door de land-

bouwkassen, kredieten die vooral ten goede komen aan de land- en tuinbouw; tot een bedrag van fr. 5,2 miljard heeft de verhoging betrekking op kredieten verleend door andere spaarkassen die vooral niet professionele onroerende transacties financieren. Uitgedrukt in jaarlijks groeipercentage, was de toeneming der toepassingen van de door de landbouwkassen toegekende kredieten (20,6 pct.)

evenwel belangrijker, zoals in de vorige jaren trouwens, dan die van de kredieten verleend door de andere kassen (16,7 pct.).

De snelle ontwikkeling van de kredieten opgenomen bij de landbouwkassen houdt verband met de voor de landbouw dringende noodzakelijkheid de investeringen te versnellen ten einde de onontbeerlijke verhoging van de produktiviteit tot stand te brengen. Volgens de cijfers berekend door het Nationaal Instituut voor de Statistiek, heeft de binnenlandse brutovorming van vast kapitaal in de landbouw, de tuinbouw, de bosbouw en de visvangst, die in 1964 sterk was toegenomen (+ 17 pct.), zich in 1965 tegen een gelijkaardig tempo voortgezet (+ 16 pct.).

De particuliere spaarkassen andere dan landbouwsaarkassen hebben het jaarlijkse groeitempo van hun kredieten aan bedrijven en particulieren in 1965 een weinig versneld, t.w. van 15,4 pct. in 1964 tot 16,7 pct.

De gezamenlijke activiteit in de bouwsector is blijkbaar tamelijk stabiel geworden ⁽¹⁾, maar de bouwkosten zijn opnieuw aanzienlijk gestegen, wat tot gevolg had dat de waarde van de investeringen, bij constant volume, en

het bedrag der vereiste middelen toenamen. Alle transacties gefinancierd door spaarkassen andere dan landbouwkassen hebben bovendien niet noodzakelijk betrekking op de bouw of de wederopbouw; zij kunnen ook bestaan in de aankoop van terreinen of gebouwen. Wanneer het een aankoop betreft, draagt de gefinancierde transactie enerzijds, uit het oogpunt van de nationale boekhouding, niet bij tot de brutovorming van vast kapitaal en komt, anderzijds, niet tot uiting in de indexcijfers van de activiteit in de bouwsector. Vervolgens hebben de interventies van de particuliere spaarkassen in de bouwsector voor een groot deel betrekking op de huisvesting. Nu blijkt uit de cijfers gepubliceerd door het Nationaal Instituut voor de Statistiek dat het aantal gebouwen waarmee een aanvang werd gemaakt ⁽¹⁾ toegenomen is van 31.323 in 1964 tot 34.157 in 1965; aan de andere kant blijkt uit de eerste ramingen dat de binnenlandse brutovorming van vast kapitaal in de vorm van woningen, gemeten tegen lopende prijzen, in 1965 nagenoeg 6 pct. hoger zou liggen dan in 1964. Tenslotte mag men niet uit het oog verliezen dat de matigingsinspanning, die aan de particuliere spaarkassen werd gevraagd, niet gold

⁽¹⁾ Het indexcijfer van de activiteit berekend door het Nationaal Instituut voor de Statistiek daalde in 1965, in vergelijking met 1964, met 3,5 pct.

⁽¹⁾ Nieuwbouw en volledige wederopbouw.

Tabel XVI.

Kredieten aanvankelijk door de particuliere spaarkassen verleend

Periodes	Opgenomen bedragen			Nieuwe verplichtingen	
	Absolute bedragen 1	Veranderingen per periode			
	(Miljarden franken)	(Pct. t.o.v. het bedrag uitstaande op het voorafgaande jaarultimo)			
1958	17,6				
1959	20,4	+ 2,8	+15,5		
1960	23,0	+ 2,6	+13,2		
1961	25,9	+ 2,9	+12,5		
1962	30,1	+ 4,2	+16,2	100,0	
1963	33,9	+ 3,8	+12,5	117,2	
1964 1 ^e kwartaal	34,8	+ 0,9	+ 2,6	+ 2,6	130,2
2 ^e kwartaal	36,4	+ 1,6	+ 4,8	+ 7,4	136,8
3 ^e kwartaal	38,0	+ 1,6	+ 4,7	+12,1	135,3
4 ^e kwartaal	39,4	+ 1,4	+ 4,2	+16,3	134,9
1965 1 ^e kwartaal	40,6	+ 1,2	+ 2,9	+ 2,9	124,2
2 ^e kwartaal	42,6	+ 2,0	+ 5,1	+ 8,0	148,0
3 ^e kwartaal	44,8	+ 2,2	+ 5,6	+13,6	151,0
4 ^e kwartaal	46,3	+ 1,5	+ 3,9	+17,5	156,8
1966 1 ^e kwartaal	48,3	+ 2,0	+ 4,4	+ 4,4	147,6

1 Met inbegrip van de kredieten verleend door erkende maatschappijen waarvan de bedrijvigheid als particuliere spaarkas in 1964 aanvangt.
2 De elf voornaamste kassen.

voor de kredieten ten gunste van de sociale woningbouw, wat de verhoging van de kredieten welke door die instellingen werden verstrekt, grotendeels verklaart.

Vanaf het begin van 1964 werden de particuliere spaarkassen, door bemiddeling van het Centraal Bureau voor de Kleine Spaarders, betrokken bij het beleid tot matiging van de kredietverlening. In 1964 en 1965 richtte de Voorzitter van het Bureau verscheidene aanbevelingen tot de belanghebbende instellingen. Voor 1966 werden nieuwe richtlijnen gegeven; zij hebben tot doel de jaarlijkse aangroei van het bedrag der nieuwe kredieten te beperken tot 12 pct. van het voor 1965 toegestane bedrag. Zoals voor het merendeel der kredieten toegekend door de openbare kredietinstellingen, en in strijd met wat zich voordoet bij een zeer aanzienlijk deel van de kredieten toegekend door de depositobanken, worden de bedragen die de particuliere spaarkassen ter beschikking stellen van hun cliënteel over het algemeen volledig opgenomen in de loop van de volgende maanden.

*
**

In april 1966 zag de Nationale Bank zich derhalve geplaatst voor een reeks gegevens die wezen op een herleving — die van voorbijgaande aard gebleken is — van de gezamenlijke vraag, een verscherping van de prijsstijging en een zeer gespannen toestand op de fondsenmarkten, die gepaard ging met een opwaartse beweging van de rentepercentages; langs de kant van het aanbod, vond die spanning op de fondsenmarkten gedeeltelijk haar oorsprong in een minder sterke neiging van het publiek om financiële besparingen in Belgische franken te vormen en, daarentegen, in een toegenomen voorkeur voor buitenlandse roerende waarden en voor onroerende beleggingen. Bovendien werden de richtlijnen, welke de Bank in juli en december 1965 aan de banken verstrekte met het oog op een matiging van de kredietverlening aan de bedrijven en particulieren, niet meer nageleefd.

In die omstandigheden en met het doel geen steun te verlenen aan een kosteninflatie, oordeelde de Bank het nodig, op 27 april, een nauwkeurige beperking van de kredietexpansie aan de banken aan te bevelen.

Zij nodigde de banken uit :

a) de toeneming van de gebruikte kredieten in 1966 te beperken tot 12 pct. van het per 31 december 1965 opgenomen bedrag. Het betreft de disconto-⁽¹⁾, kas- en acceptokredieten, met uitzondering van de kaskredieten aan het buitenland;

b) ervoor te waken dat, in het eerste halfjaar van 1966, de aangroei van de gebruikte kredieten 6 pct. van het per 31 december 1965 opgenomen bedrag niet zou overschrijden.

Die groeipercentages — 6 pct. voor het eerste halfjaar en 12 pct. voor het ganse jaar — moeten niet alleen door de gezamenlijke banken geëerbiedigd worden, maar ook door elke bank afzonderlijk.

De grens van 6 pct. die vastgesteld werd voor het eerste halfjaar ligt hoger dan die welke zou moeten geëerbiedigd worden opdat de jaarlijkse aangroei van de opgenomen kredieten 12 pct. niet zou overschrijden. Indien immers de conjuncturele ontwikkeling geen duidelijke verandering ondergaat in de loop van het jaar, doet de sterkste expansie van de opgenomen kredieten zich voor in de tweede helft van het jaar en meer bepaald in het laatste kwartaal. Derhalve zou het voor de banken moeilijk zijn op het einde van het jaar beneden de grens van 12 pct. te blijven, indien de opgenomen kredieten op 30 juni 1966 een grotere stijging dan 6 pct. zouden vertonen.

De keuze van een vaste en recente datum als referentiebasis voor de berekening van het toegestane expansietempo werd eenvoudigheidshalve gedaan en komt tegemoet aan de wens van de banken.

De expansienorm is toepasselijk op de gezamenlijke kredieten. De Bank laat aldus aan elke bank afzonderlijk de verantwoordelijkheid over om volgens vrijelijk te kiezen maatstaven de beperking van de aangroei der opgenomen kredieten te organiseren. Zij drong er evenwel op aan dat de matiging bij voorrang zou betrekking hebben op kredieten verleend voor financiering van onroerende transacties en meer in het bijzonder van bouwprojecten, op diegene die rechtstreeks of indirect verkoop op afbetaling en persoonlijke leningen financieren, evenals op kredieten bestemd voor de financiering van speculatieve voorraad-

(1) Incl. de incassokredieten.

vorming. Zij vestigde eveneens de aandacht van de banken op het risico dat gepaard gaat met kredietopneming door bedrijven waarvan de rendabiliteit niet meer te herstellen blijkt zonder een diepgaande hervorming van de bedrijfsvoorwaarden. Tenslotte gaf zij de wens te kennen dat de kredieten voor productieve investeringen en meer bepaald diegene die rationaliseringsprojecten financieren slechts in laatste instantie zouden beperkt worden.

Indien, op 30 juni 1966, de aangroei van het opgenomen bankkrediet voor de gezamenlijke banken de vastgestelde norm overschrijdt, zou de Bank de toepassing vragen van de monetaire reservecoëfficiënt.

In elk geval, of de norm van 6 pct. al dan niet globaal geëerbiedigd zij op 30 juni 1966, indien zou blijken dat sommige banken buiten de grens gegaan zijn, behoudt de Bank zich de mogelijkheid voor om tegenover die instellingen gebruik te maken van de middelen waarover zij beschikt als geldlener in laatste instantie.

Zij heeft er nochtans in feite van afgezien van die middelen gebruik te maken tegenover die banken die de vastgestelde norm voor de aangroei van de gebruikte kredieten zouden overschreden hebben als gevolg van één van of beide volgende factoren :

1) opnemingen op de investeringskredieten die formeel buiten de berekening van de toegestane norm gesteld werden gedurende de periode 16 april - 14 juli 1965;

2) toeneming van de investeringskredieten die het voordeel genieten of genoten hebben van een waarborg en/of een subsidie van de Staat krachtens de wet van 24 mei, 17 juli, 18 juli 1959 en 15 februari 1961.

Om het onderzoek van de afzonderlijke toestanden van de banken te vergemakkelijken, zal de Bank bovendien geen maatregelen treffen in alle gevallen waarin, in absolute cijfers, de aangroei beneden fr. 20 miljoen zal blijven voor het ganse jaar en beneden fr. 10 miljoen voor het eerste halfjaar van 1966.

Aangezien de matigingspolitiek bijzondere problemen opwerpt voor de banken die onlangs werden opgericht en voor de banken die, uit hoofde van een belangrijke wijziging van hun financiële structuur, kunnen worden gelijkgesteld met banken van jonge datum, zal de Bank evenmin maatregelen treffen tegenover die instellingen, op voorwaarde dat de aangroei in 1966 van de bij hen opgenomen kredieten

het bedrag van die kredieten op 31 december 1966 niet op een peil brengt dat meer dan achtmaal hoger ligt dan het bedrag van hun eigen middelen op 31 december 1965. Die grens werd vastgesteld op grond van de op einde december 1965 bestaande gemiddelde verhoudingen in de gezamenlijke banken tussen, enerzijds, hun eigen middelen en, anderzijds, het aangewende bedrag van hun kredieten aan de bedrijven en particulieren.

Met het doel de kredietbeperking te ondersteunen, besliste de Bank haar rentetarieven vanaf 2 juni met 50 centiem te verhogen, om aldus de vraag naar fondsen te ontmoedigen en een ongelegen liquiditeitscreatie te voorkomen. De officiële discontovoet bedraagt sedert die datum 5,25 pct., d.i. het hoogste peil sedert het einde van de oorlog. De aanpassing van de rentetarieven van de centrale bank was eveneens noodzakelijk geworden ingevolge de reeds beschreven spanning op de fondsenmarkten en de hiermee gepaard gaande stijging van de geldrente.

In verband met die beslissing en overeenkomstig het gentlemen's agreement dat in december 1961 tussen de Nationale Bank en de Belgische Vereniging der Banken tot stand kwam, verhoogden de particuliere banken, in overleg met de Nationale Bank, het merendeel van hun creditrentepercentages. De openbare kredietinstellingen en de particuliere spaarkassen verhoogden eveneens hun creditrentepercentages. Doel van die verhogingen is het evenwicht op de fondsenmarkten te herstellen door de vorming van financiële activa in Belgische franken aantrekkelijker te maken en kapitaaluitvoer te vermijden; zij betekenen tevens een aanpassing van de creditrentepercentages aan de stijging van de debetrente.

De evolutie van de bankkredieten in het tweede kwartaal van 1966 onderging de invloed van de normalisering van de binnenlandse vraag naar goederen en diensten, na de uitzonderlijke toeneming van eind 1965 en begin 1966, alsmede van de nieuwe aanbevelingen van de Bank t.a.v. de matiging van de kredietverstrekking.

Na uitschakeling van de seizoeninvloeden vertoonde het expansietempo van de kredietopeningen en -opnemingen een merkelijke vertraging; het expansietempo heeft voor de eerste zes maanden van 1966 in hun geheel het vastgestelde percentage niet overschreden.

VERSLAG VAN HET RENTENFONDS : JAAR 1965

Het jaar 1965 was voor België nog een periode van hoogconjunctuur, alhoewel het groeipercentage van het bruto nationaal produkt vertraagde.

Gelet op de tekenen van conjuncturele ontspanning, werden de in 1964 getroffen maatregelen tot afremming van het expansietempo van de kredietverlening aan bedrijven en particulieren aangepast, zonder dat evenwel het beginsel van een matigingsbeleid op dat gebied werd verlaten. Inderdaad, de lonen en de kleinhandelsprijzen bleven stijgen, terwijl op de geld- en kapitaalmarkten in de laatste maanden van het jaar opnieuw een spanning optrad, inzonderheid onder invloed van de belangrijke behoeften van de Schatkist. Alhoewel deze laatste in vergelijking met 1964 gestegen zijn, konden zij toch voor een groter deel worden gedekt door middelen van de niet-geldschepende binnenlandse sectoren.

In tegenstelling met de verkrapping in 1964 bleek de geldmarkt in 1965 meer liquide, hoofdzakelijk wegens de invloed van het belangrijk overschot der transacties met het buitenland op de binnenlandse liquiditeitsschepping. Daaruit volgde een teruggang van de rentevoeten die, de seizoenstijging in de zomer buiten beschouwing gelaten, evenwel in de laatste maanden van het jaar werd onderbroken, inzonderheid onder invloed van de aanzienlijke behoeften aan middelen van de Schatkist.

Het Rentenfonds had voor de financiering van zijn portefeuille overheidsfondsen met geen enkele moeilijkheid af te rekenen. Overigens verminderde de portefeuille, zoals in 1964, doch in mindere mate. De daling bedroeg inderdaad slechts fr. 0,5 miljard van het ene jaar-ultimo tot het andere, tegen fr. 1,6 miljard in 1964, jaar waarin het Rentenfonds nochtans herhaaldelijk een beroep had moeten doen op

de middelen van de daggeldmarkt en op de voorschotten van de Nationale Bank.

In dat opzicht bood 1965 een verschillend beeld. Het Rentenfonds trad op als gever en niet als nemer van daggeld en het bezat tegoden in rekening bij de Bank in plaats van op haar voorschotten een beroep te moeten doen. Het Fonds beschikte aldus over aanzienlijke liquide middelen die gemiddeld fr. 1.680 miljoen per dag bereikten ⁽¹⁾. De ruime liquide positie van het Rentenfonds in 1965 werd mogelijk gemaakt, eensdeels, door het opvoeren van zijn uitgaven van certificaten en, anderdeels, door de vermindering van zijn portefeuille overheidsfondsen. De sterilisatie van middelen die eruit voortvloeide, beantwoordde, principieel, aan het streven van de overheid om de overtollige liquiditeiten, in circulatie gebracht o.m. als tegenpost van de deviezenontvangsten, zoveel mogelijk af te romen.

Het Rentenfonds maakte nuttig gebruik van de liquiditeit van de geldmarkt want zijn emissies van certificaten kenden meer succes dan in 1964. Om het bedrag van de door het Fonds uitgegeven certificaten te beoordelen, dient rekening te worden gehouden met de schatkistcertificaten van de B-tranche. Men weet dat het hier viermaandscertificaten betreft, gecreëerd ter gelegenheid van de hervorming van de geldmarkt in november 1957 door de omzetting, van ongeveer een derde, van de kortlopende overheidsschuld die de banken in hun portefeuille moesten opnemen. De banken en het Rentenfonds moeten het geheel van die

⁽¹⁾ Men berekent die middelen door de som te maken van de verstrekte nettodaggeldleningen en het creditsaldo van het Fonds bij de Nationale Bank, onder aftrek van haar voorschotten op onderpand. Anderzijds wordt het gemiddelde, zoals telkens als het om een gemiddelde zal gaan, vastgesteld op basis van het aantal werkdagen van de periode.

certificaten in bezit hebben; het Fonds schrijft, ten gunste van de Schatkist, in op de certificaten die vervallen, maar het kan ze, bij zijn wekelijkse toewijzingen, vóór zijn eigen certificaten overdragen aan de banken die aan de toewijzing deelnemen. Over het algemeen staat het Fonds niet onmiddellijk alle B-certificaten af naargelang zij vervallen, maar behoudt er een zeker bedrag in portefeuille in het vooruitzicht van een eventueel beroep op de Nationale Bank. Het is, inderdaad, gewoonlijk op onderpand van deze certificaten dat de Nationale Bank voorschotten toekent.

Het bedrag van de door het Rentenfonds uitgegeven certificaten evolueerde als volgt :

Tabel I.

(Miljarden franken)

Daggemiddelden ¹	Uitgegeven certificaten	B-certificaten in portefeuille	Netto-uitgifte
1964 December	8.039	2.844	5.195
Jaar	6.603	2.801	3.802
1965 Januari	7.482	2.614	4.868
Februari	7.488	1.940	5.548
Maart	8.521	1.890	6.631
April	9.189	1.778	7.411
Mei	9.435	1.762	7.673
Juni	9.104	1.558	7.546
Juli	7.498	1.440	6.058
Augustus	7.422	1.430	5.992
September	7.007	1.238	5.769
Oktober	6.838	1.205	5.633
November	7.001	1.144	5.857
December	6.322	1.465	4.857
Jaar	7.776	1.622	6.154

¹ Berekend op basis van het aantal werkdagen per maand.

In zijn geheel genomen, steeg het daggemiddelde van de uitstaande certificaten van het Fonds tijdens het eerste halfjaar en kende vervolgens twee belangrijke dalingen in de tweede helft van het jaar, nl. in juli en in december. In die maanden had mede de seizoenverkrapping op de markt tot gevolg dat, ondanks de toevloeiing, in juli, van gelden die tot dan toe in toepassing van de monetaire reservecoëfficiënt bevroren waren, de aanbiedingen aan het Fonds afgetekend beneden die van de vervallen certificaten vielen en bijgevolg het uitstaande bedrag certificaten van het Fonds terugliep.

Over het jaar in zijn geheel, verliep de plaatsing van certificaten van het Fonds evenwel veel gemakkelijker dan in 1964, zoals o.m. blijkt uit de evolutie van de rentevoet. Terwijl deze laatste in 1964 toenam met fr. 0,90, daal-

de hij in 1965 met fr. 0,10. Deze vermindering, die berekend is van het ene jaarultimo tot het andere, geeft nochtans geen beeld van de grotere dalingen die tijdens het grootste gedeelte van het jaar werden geregistreerd. De rentevoet van de toewijzingen, die 5,25 pct. bedroeg op het einde van 1964, liep aldus in de loop van het eerste kwartaal geleidelijk terug tot 4,95 pct. op 16 maart, peil dat behouden bleef tot begin juni en zelfs tot half-november, na een seizoenstijging in de zomer. Bij de laatste toewijzing van het jaar liep de rentevoet evenwel op tot 5,15 pct.

Om dit overzicht van de markt der Rentenfondscertificaten te besluiten, zij eraan herinnerd dat de financiële instellingen van de overheidssector en de particuliere spaarkassen sedert de maand april aan de toewijzingen mogen deelnemen.

Zoals men weet mag het Rentenfonds eveneens optreden op de markt der schatkistcertificaten op korte termijn andere dan van de B-tranche. Alhoewel het Fonds op het einde van 1965 geen dergelijke certificaten bezat, is het, zoals in 1964, niettemin verschillende keren in de loop van het jaar op de markt van die certificaten opgetreden. De aankopen van het Fonds hadden, zoals voorheen, betrekking op vroeger uitgegeven certificaten met een vaste en nabije vervaldag. De beweeglijkheid van de portefeuille van die certificaten in bezit van het Fonds was uitstekend verzekerd.

Op de daggeldmarkt stegen de verhandelde kapitalen. In tegenstelling met 1964 verstrekke het Rentenfonds, vooral in het tweede halfjaar, belangrijke bedragen daggeld, terwijl de banken en de andere geldverstrekende instellingen minder middelen ter beschikking stelden. De verstrekte leningen van het Fonds bereikten over het jaar in zijn geheel gemiddeld fr. 703 miljoen per dag. Als geldnemer trad het Fonds nog slechts zelden en voor geringe bedragen op in de loop van januari, terwijl het in 1964 geregeld grote bedragen opnam, die voor dat jaar in zijn geheel gemiddeld per dag fr. 483 miljoen bereikten.

Onder invloed van de ruimere geldaanbiedingen, daalden de op de daggeldmarkt toegepaste rentevoeten in vergelijking met 1964. Het gewogen gemiddelde van de dagelijkse rentevoeten bereikte 3,17 pct. (¹), tegen 3,35 pct. in

(¹) Sedert 1965 wordt het gemiddelde berekend op grond van het totaal aantal dagen van de periode.

1964. Er dient evenwel te worden opgemerkt dat t.o.v. 1964 de percentages hoger lagen gedurende de maanden in het midden en op het einde van het jaar, wat deze laatste periode betreft, o.m. onder invloed van de

belangrijke behoeften van de Schatkist en van de ondernemingen alsmede van de evolutie van de rentepercentages in het buitenland.

Wegens de ruime middelen waarover het Fonds in 1965 beschikte, moest het geen be-

Tabel II.

Evolutie van de noteringen van enkele type-obligaties gedurende het jaar 1965

	Gemiddelde van de noteringen januari 1965	Uiterste noteringen				Gemiddelde van de noteringen december 1965
		Laagste		Hoogste		
4 pct. Geünificeerde schuld, I	98,490	98,40	27/ 1	98,70	6/ 9	98,600
4 ½ pct. Belgische 1953-1968	97,490	97,40	12/ 1	98,90	29/ 7	98,877
4 ½ pct. Belgische 1954-1972	94,270	94,00	26/ 1	95,70	28/ 7	95,000
4 ¼ pct. Belgische 1954-1974, I	92,840	92,60	26/ 1	93,70	25/ 5	93,213
5 pct. Belgische 1958-1968	98,645	97,80	10/ 6	99,50	29/ 7	98,945
4 ¾ pct. Belgische 1959-1971	96,885	96,10	18/ 5	98,10	24/ 2	96,527
5 - 5 ¼ pct. Belgische 1960-1965-1970 ¹	99,810	99,40	26/10	101,00	14/12	100,736
5 ¼ pct. Belgische 1961-1966-1970-1973	100,510	100,30	17/ 5	101,20	10/ 8	100,668
5 pct. Belg. 1962-1967-1972-1977-1982, I	99,030	98,90	19/ 1	100,20	8/ 7	99,727
5 pct. Belgische 1963-1973-1978-1983, I	92,735	91,90	26/ 1	93,80	9/11	93,713
6 ¼ pct. Belgische 1964-1969-1974, I	98,610	98,50	15/ 1	100,10	29/ 7	99,786
6 ¼ pct. Belgische 1965-1970-1976 ²	—	98,30	8/11	99,80	23/ 7	98,468
4 pct. Lotenlening 1941	872,500	837,00	26/11	876,00	26/ 1	855,681
4 pct. Spoorwegen 1955-1975, II	90,300	90,30	4/ 1	91,00	3/ 6	90,500
4 pct. preferente Belg. Spoorw., Belg. tr.	508,550	504,00	30/ 4	518,00	2/ 9	509,818
4 ¾ pct. R.T.T. 1959-1970	97,185	96,00	16/ 7	97,80	26/10	97,027

¹ Terugbetaling naar keuze van de houder tegen 100 pct. op 25 april 1965.

² Opgenomen in de officiële noteringen op 28 juni 1965 tegen 98,60.

Tabel III.

Evolutie van de rendementen van enkele leningen

	15 december 1964		4 januari 1965		15 december 1965	
4 pct. Geünificeerde schuld, I	98,50	4,04	98,50	4,04	98,60	4,04
4 ½ pct. Belgische 1953-1968	97,20	5,78	97,50	5,69	98,90	5,48
4 ½ pct. Belgische 1954-1972	94,20	5,84	94,40	5,81	95,00	5,85
4 ¼ pct. Belgische 1954-1974, I	92,50	5,83	92,90	5,81	93,10	5,91
5 pct. Belgische 1958-1968	98,60	5,30	98,60	5,30	98,90	5,28
4 ¾ pct. Belgische 1959-1971	97,20	5,22	97,10	5,24	96,50	5,46
5 ¼ pct. Belgische 1960-1970, I	100,00	5,16	99,40	5,29	99,50	5,28
5 ¼ pct. Belg. 1961-1966-1970-1973 ¹	100,50	4,94	100,50	4,93	100,70	4,00
5 pct. Belg. 1962-1967-1972-1977-1982, I ¹ ..	99,20	5,20	99,30	5,16	99,80	4,82
5 pct. Belg. 1963-1973-1978-1983, I ^{1 2} ...	92,70	5,31	93,30	5,22	93,70	5,25
6 ¼ pct. Belgische 1964-1969-1974, I ^{1 2} ...	98,50	5,59	98,70	5,54	100,00	5,17
6 ¼ pct. Belgische 1965-1970-1976 ^{1 2 3} ...	—	—	—	—	98,50	5,59
4 pct. Spoorwegen 1955-1975, II	90,30	5,74	90,30	5,76	90,50	5,85
4 ¾ pct. R.T.T. 1959-1970	97,50	5,19	97,30	5,24	97,00	5,41

¹ Rendementen berekend op de eerste vervaldag.

² Roerende voorheffing van 15 pct. afgetrokken.

³ Opgenomen in de officiële noteringen op 28 juni 1965.

roep doen op de voorschotten van de Nationale Bank, behalve voor enige bedragen opgenomen in de eerste en de laatste dagen van het jaar.

Het Fonds beschikte tijdens het jaar praktisch onafgebroken over aanzienlijke tegoeden

in rekening-courant. Zij bedroegen voor dat jaar per dag gemiddeld fr. 1.006 miljoen. Het hoogste gemiddelde werd bereikt in september met fr. 1.693 miljoen, het laagste, in januari, met fr. 208 miljoen.

Uitgiften van leningen.

De overheid en de openbare nutsbedrijven hebben in 1965 de leningen, die in onderstaande tabel voorkomen, bij openbare inschrijving uitgegeven.

Bij de voornoemde emissies dienen te worden gevoegd de effecten van de *twaaftde tranche van de 6,5 pct.-obligaties voor een totaal van fr. 169.739.000*, aan de oorlogsgetroffenen afgegeven door de *Zelfstandige Kas voor Oorlogsschade*, van 1 oktober 1964 tot 30 septem-

ber 1965. Deze obligaties werden op 26 april 1965 in de officiële noteringen opgenomen.

De *Nationale Stichting voor de financiering van het wetenschappelijk onderzoek* is op 1 april 1965 begonnen met de uitgifte, tegen 2 pct. 's jaars en a pari, van een *zesde tranche van fr. 300.000.000 van haar lening 1960-1999*.

Onderstaande tabel houdt geen rekening met de doorlopende uitgiften van de openbare nutsbedrijven.

Tabel IV.

Uitgiften van leningen

Leningen	Datum van uitgifte	Nominaal (Miljoenen franken)	Nominale rentevoet (Pct.)	Looptijd	Prijs bij uitgifte	Terugbetalingsprijs		Rendement voor de inschrijver
						(Pct.)		
Belgische lening 1965-1970-1976	18/ 1	9.815	6,25 gedurende 5 ½ jaar	5 ½ jaar of 11 ½ jaar	99,50	100 na 5 ½ jaar	6,37 na 5 ½ jaar	
			6,50 gedurende 6 jaar			102 na 11 ½ jaar	6,55 na 11 ½ jaar	
Nationale Maatschappij van Belgische Spoorwegen 1965-1971-1977	15/ 2	2.000	6,25 eerste 6 jaar	6 of 12 jaar	99,50	100 na 6 jaar	6,35 na 6 jaar	
			6,50 laatste 6 jaar			103 na 12 jaar	6,59 na 12 jaar	
Nationale Maatschappij voor Krediet aan de Nijverheid 1965-1971-1978	8/ 3	2.500	6,25 eerste 6 jaar	6 of 13 jaar	99,75	100 na 6 jaar	6,30 na 6 jaar	
			6,50 laatste 7 jaar			102 na 13 jaar	6,49 na 13 jaar	
Stad Luik 1965-1971-1978 .	1/ 4	700	6,25 eerste 6 jaar	6 of 13 jaar	99,00	100 na 6 jaar	6,46 na 6 jaar	
			6,50 laatste 7 jaar			102 na 13 jaar	6,58 na 13 jaar	
Stad Gent 1965-1971-1978 .	1/ 4	700	6,25 eerste 6 jaar	6 of 13 jaar	99,00	100 na 6 jaar	6,46 na 6 jaar	
			6,50 laatste 7 jaar			102 na 13 jaar	6,58 na 13 jaar	
Belgische lening 1965-1971-1978	3/ 5	10.000	6,25 eerste 6 jaar	6 of 13 jaar	99,75	100 na 6 jaar	6,30 na 6 jaar	
			6,50 laatste 7 jaar			102 na 13 jaar	6,49 na 13 jaar	
Intercommunale autoweg E3 1965-1973-1981	14/ 6	2.500	6,40 eerste 8 jaar	8 of 16 jaar	99,00	100 na 8 jaar	6,56 na 8 jaar	
			6,60 laatste 8 jaar			103 na 16 jaar	6,69 na 16 jaar	
Stad Antwerpen 1965-1973-1981	30/ 8	1.500	6,40 eerste 8 jaar	8 of 16 jaar	99,00	100 na 8 jaar	6,56 na 8 jaar	
			6,60 laatste 8 jaar			103 na 16 jaar	6,69 na 16 jaar	
Belgische lening 1965-1971-1980	1/10	10.000	6,25 eerste 6 jaar	6 of 15 jaar	99,75	100 na 6 jaar	6,30 na 6 jaar	
			6,50 laatste 9 jaar			102 na 15 jaar	6,48 na 15 jaar	
Wegenfonds 1965-1972-1980	22/11	5.000	6,25 gedurende 6 ½ jaar	6 ½ jaar of 14 ½ jaar	99,75	100 na 6 ½ jaar	6,31 na 6 ½ jaar	
			6,50 gedurende 8 jaar			102 na 14 ½ jaar	6,48 na 14 ½ jaar	
Gemeentekrediet van België 1965-1985	13/12	1.500	3,00	20 jaar	100,00	100	6,40 ¹	
		46.215				en met loten		

¹ Gemiddeld rendement.

Tabel V.

In 1965 gedane schrappingen en terugbetalingen

2/ 1	4 pct. Stad Antwerpen 1919-1965 : — terugbetaling op de vervaldag	5.300.000
1/ 2	4 ½ pct. « Compagnie intercommunale bruxelloise des Eaux » 1953-1965 : — terugbetaling op de vervaldag	246.000.000
20/ 2	4 ½ pct. Nationale Maatschappij van Belgische Spoorwegen 1953-1965 : — aangenomen ter betaling van de inschrijvingen op de lening van de Nationale Maatschappij van Belgische Spoorwegen 1965 op 6 of 12 jaar — terugbetaling op de vervaldag	162.080.000 760.420.000
8/ 4	5 pct. Nationale Kas voor Beroepskrediet 1960 op 5 of 10 jaar : — vervroegde terugbetaling	526.000
25/ 4	5 pct. Belgische lening 1960 op 5 of 10 jaar : — vervroegde terugbetaling	3.142.874.000
1/ 5	5 pct. Lening tot Wederopbouw 1950-1965, III ^e tranche : — terugbetaling op de vervaldag	370.000.000
5/ 5	5 ½ pct. Wegenfonds 1958-1965 : — terugbetaling op de vervaldag	2.000.000.000
7/ 7	5 pct. Nationale Maatschappij van Belgische Spoorwegen 1960 op 5 of 10 jaar : — vervroegde terugbetaling	515.703.000
17/10	5 ¼ pct. Nationale Maatschappij voor Krediet aan de Nijverheid 1960 op 5 of 10 jaar : — vervroegde terugbetaling	14.754.000
25/10	4 ¼ pct. Wegenfonds 1955-1965 : — aangenomen ter betaling van de inschrijvingen op de Belgische lening 1965 op 6 of 15 jaar	910.144.000 588.668.000
23/11	5 ¼ pct. Belgische lening 1960 op 5, 10 of 15 jaar : — vervroegde terugbetaling	420.163.000
		9.136.632.000 ¹

¹ Bij dit cijfer dienen gevoegd de op 1 januari 1965 terugbetaalde obligaties van de Muntsaneringslening, zevende reeks, even nummers terugbetaalbaar op die datum, tot een bedrag van fr. 1.032.828.000.

Het nettoberoep van de overheid op de kapitaalmarkt bereikte dus in 1965 fr. 37,1 miljard (uitgiften : fr. 46,2 miljard, min terugbetalingen : fr. 9,1 miljard), tegen fr. 24,9 miljard in 1964, fr. 20,3 miljard in 1963, fr. 22,2 miljard in 1962, fr. 20,6 miljard in 1961 en fr. 23 miljard in 1960.

Rekening houdend met de bewegingen van de portefeuille van het Rentenfonds verkrijgt men volgende cijfers :

	1964	1965
	(Miljarden franken)	
Uitgiften	38,1	46,2
Terugbetalingen	- 13,2	- 9,1
	24,9	37,1
Saldo van de ter beurze gedane verrichtingen met het Rentenfonds als tegenpartij	+ 1,6	+ 0,5
	26,5	37,6

Bewegingen van de portefeuille van het Rentenfonds gedurende het jaar 1965.

Onderstaande tabel geeft een samenvatting van de bewegingen van de portefeuille van het Rentenfonds tijdens het jaar 1965 :

Tabel VI.

(Nominaal kapitaal in miljoenen franken)

	Algemeen saldo	Beweging	
		Plus	Min
31 december 1964 ...	6.827		
31 maart 1965	6.844	17	
30 juni 1965	6.923	79	
30 september 1965 .	6.516		407
31 december 1965 ...	6.298		218
		96	625
Verschil ...		- 529	

Het laagste bedrag, fr. 6.257 miljoen, werd op 25 augustus 1965 opgetekend. Het hoogste

bedrag, fr. 7.194 miljoen, werd op 18 mei 1965 bereikt.

De portefeuille van het Fonds onderging sedert 1958 volgende veranderingen :

	(Miljoenen franken)
1958	- 801
1959	+ 1.272
1960	+ 2.071
1961	+ 270
1962	+ 870
1963	+ 628
1964	- 1.593
1965	- 529

Omvang van de verrichtingen.

De algemene omzet van de ter beurze op de rentenmarkt gedane verrichtingen bedraagt :

	1964	1965	Vershil
	(Nominale waarde in miljoenen franken)		
Aangeboden effecten (door het publiek) ...	14.553	15.151	+ 598
Gevraagde effecten (door het publiek) ...	16.147	16.666	+ 519
	30.700	31.817	+ 1.117

Die gezamenlijke omzet is over de vier beurzen van het land als volgt verdeeld :

Tabel VII.

	Aangeboden effecten		Gevraagde effecten		Totale omzet
	door de effectenmakelaars geboekte verkopen		door de effectenmakelaars geboekte aankopen		
Brussel :					
Portefeuille « A »	9.618	12.195	11.975	15.020	27.215
Portefeuille « B »	2.577		3.045		
Antwerpen :					
Portefeuille « A »	1.096	1.546	716	1.094	2.640
Portefeuille « B »	450		378		
Gent :					
Portefeuille « A »	703	948	227	374	1.322
Portefeuille « B »	245		147		
Luik :					
Portefeuille « A »	353	462	131	178	640
Portefeuille « B »	109		47		
		15.151		16.666	31.817

Tabel VIII.

Aantal orders geboekt door de effectenmakelaars-hoekmannen

	Door de effectenmakelaars geboekte verkooporders		Door de effectenmakelaars geboekte aankooporders	
	Brussel :			
Portefeuille « A »	188.783	254.779	65.928	92.668
Portefeuille « B »	65.996		26.740	
Antwerpen :				
Portefeuille « A »	16.643	27.398	6.932	10.904
Portefeuille « B »	10.755		3.972	
Gent :				
Portefeuille « A »	16.510	23.234	3.884	5.872
Portefeuille « B »	6.724		1.988	
Luik :				
Portefeuille « A »	6.887	9.779	2.120	2.973
Portefeuille « B »	2.892		853	
		315.190		112.417
Algemeen totaal			427.607	

De gegevens van deze tabel, vergeleken met die van het jaar 1964, tonen aan dat :

— de aankooporders daalden met	2.956
— de verkooporders daalden met	3.903
Totale daling voor het jaar	6.859

Het daggemiddelde beloopt 1.710 beursorders per zitting, op basis van 250 zittingen per jaar.

Alleen voor de Beurs te Brussel gaven de verrichtingen van het Rentenfonds aanleiding tot volgende materiële bewegingen :

Binnengekomen in	
de safes 885.360 effecten tegen 1.058.738 in 1964	
Uitgegaan uit	
de safes 1.062.614 effecten tegen 1.255.973 in 1964	
Totale	
beweging 1.947.974 effecten tegen 2.314.711 in 1964	

Zulks betekent dat in 1965, per werkdag, gemiddeld 7.669 effecten verhandeld werden (tegen 9.113 effecten in 1964).

De afleveringen van effecten gingen vergezeld van 43.177 cijferborderellen, d.i. een dagelijks gemiddelde van 170 borderellen.

*
**

De vereffeningen op de beurzen in de provincie gaven aanleiding tot volgende bewegingen van effecten :

	(Nominale waarde in miljoenen franken)
Antwerpen	1.266
Gent	753
Luik	469

Aantal werkdagen : 254.

Aantal en volume van de leningen waarvan het Rentenfonds de markt controleert.

Op 31 december 1965 strekte de controle van het Fonds zich uit tot 223 leningen voor een uitstaand nominaal kapitaal van fr. 338.179 miljoen ⁽¹⁾.

⁽¹⁾ De Kongolese effecten niet inbegrepen.

Die leningen zijn ingedeeld als volgt :

Portefeuille « A » (leningen uitgegeven door de Staat of ten laste van de Staat) : 75 leningen voor een totaalbedrag van fr. 258.168 miljoen.

Portefeuille « B » (leningen gewaarborgd door de Staat, leningen van de provincies en de gemeenten, van het Gemeentekrediet, enz.) : 148 leningen voor een totaal van fr. 80.011 miljoen, onderverdeeld als volgt :

a) Leningen gewaarborgd door de Staat : 53 leningen voor een totaal van fr. 49.763 miljoen;

b) Leningen van het Gemeentekrediet en van de Intercommunale autoweg E3 : 10 leningen voor een totaal van fr. 12.475 miljoen;

c) Niet-gewaarborgde leningen van de Nationale Maatschappij van Belgische Spoorwegen : 2 leningen voor een totaal van fr. 1.339 miljoen;

d) Leningen van de provincies : 4 leningen voor een totaal van fr. 439 miljoen;

e) Leningen van de steden en gemeenten : 79 leningen voor een totaal van fr. 15.995 miljoen.

De portefeuille van het Fonds vertegenwoordigt, per 31 december 1965, 1,59 pct. van de effecten in omloop :

In 1964 bedroeg dat percentage 2,08 pct. ⁽¹⁾;
In 1963 bedroeg dat percentage 2,65 pct. ⁽¹⁾;
In 1962 bedroeg dat percentage 2,50 pct. ⁽¹⁾;
In 1961 bedroeg dat percentage 2,45 pct. ⁽¹⁾.

Algemene toestand van de portefeuille op het einde van 1965.

De algemene toestand van de portefeuille op 31 december 1965 kan als volgt met die van 31 december 1964 worden vergeleken :

	31 december 1964	31 december 1965
	(Nominale waarde in miljoenen franken)	
Portefeuille « A » :		
(leningen uitgegeven door of ten laste van de Staat)	3.685	3.469
Portefeuille « B » :		
(leningen gewaarborgd door de Staat, leningen van de provincies en de gemeenten, van het Gemeentekrediet, van Kongo, enz.)	3.142	2.829
	6.827	6.298

⁽¹⁾ Met inbegrip van de Kongolese effecten. Laat men de Kongolese effecten buiten beschouwing, dan is dit cijfer : 1,87 pct. in 1964; 2,45 pct. in 1963; 2,29 pct. in 1962; 2,12 pct. in 1961.

Indeling van de effecten op 31 december 1965, rekening houdend met de nog resterende looptijd.

Tabel IX.

Resultaat van de toewijzingen van certificaten van het Rentenfonds

(Nominale waarde
in miljoenen franken)

Portefeuille « A » :

minder dan 5 jaar	1.632
van 5 tot 10 jaar	1.325
meer dan 10 jaar	512
	3.469

Portefeuille « B » :

	Minder dan 5 jaar	Van 5 tot 10 jaar	Meer dan 10 jaar	Totaal
(Nominaal kapitaal in miljoenen franken)				
Door de Staat gewaarborgde leningen	341,4	365,1	334,7	1.041,2
Leningen van Kongo ...	0,8	0,4	903,4	904,6
Leningen van het Gemeentekrediet en van Intercommunales ...	10,3	7,2	81,5	99,0
Niet-gewaarborgde leningen op lange termijn van de N.M.B.S.	—	—	33,4	33,4
Leningen van de provincies en de gemeenten .	369,2	249,4	132,5	751,1
	721,7	622,1	1.485,5	2.829,3

Algemene gegevens.

A. Evolutie van de gezamenlijke portefeuille (nominale waarde) :

Saldo op 31 december 1964	6.827.068.792
Saldo op 31 december 1965	6.298.661.878
Vermindering in 1965 ...	528.406.914

B. Evolutie per portefeuille (nominale waarde) — Verschil vastgesteld in de bedragen van de twee portefeuilles :

	Portefeuille « A »	Portefeuille « B »
Op 31 december 1964	3.684.813.705	3.142.255.087
Op 31 december 1965	3.469.344.435	2.829.317.443
Vermindering ...	215.469.270	312.937.644
Vermindering van de Portefeuille ...	528.406.914	

1965	Aangeboden bedrag	Toegewezen bedrag	Rentevoet
	(Miljoenen franken)		(Pct.)
5 januari	978	978	5,25
12 januari	841	836	5,25
19 januari	1.594	779	5,25
26 januari	1.514	936	5,20
2 februari	488	438	5,20
9 februari	730	511	5,20
16 februari	1.615	1.015	5,15
23 februari	1.356	677	5,10
2 maart	1.558	1.308	5,05
9 maart	1.095	704	5,00
16 maart	1.208	1.155	4,95
23 maart	705	705	4,95
30 maart	3.043	3.043	4,95
6 april	937	937	4,95
13 april	966	966	4,95
20 april	860	860	4,95
27 april	1.145	1.145	4,95
4 mei	640	640	4,95
11 mei	835	835	4,95
18 mei	674	674	4,95
25 mei	972	872	4,95
1 juni	795	695	4,95
8 juni	790	490	4,95
15 juni	779	629	5,00
22 juni	428	263	5,00
29 juni	585	485	5,00
6 juli	805	805	5,10
13 juli	210	210	5,15
20 juli	1.760	1.660	5,15
27 juli	2.446	2.446	5,15
3 augustus	1.152	1.152	5,15
10 augustus	871	851	5,15
17 augustus	1.595	585	5,10
24 augustus	2.090	1.545	5,05
31 augustus	1.642	682	5,00
7 september ...	1.014	974	5,00
14 september ...	481	481	5,00
21 september ...	927	527	4,95
28 september ...	1.136	909	4,95
5 oktober	542	542	4,95
12 oktober	647	447	4,95
19 oktober	605	355	4,95
26 oktober	1.040	640	4,95
2 november ...	1.155	720	4,95
9 november ...	487	387	4,95
16 november ...	1.178	678	4,95
23 november ...	2.250	2.250	5,00
1 december ...	1.844	1.834	5,00
7 december ...	440	390	5,10
14 december ...	245	95	5,10
21 december ...	1.129	909	5,10
28 december ...	1.001	921	5,15

Tabel X.

Evolutie van de voornaamste balansposten van het Rentenfonds

(Miljoenen franken)

Einde periode	Activa van het Rentenfonds					Financiering		
	Portefeuille (Nominale waarde)			Daggeld- leningen	Creditsaldo bij de N.B.B.	Uitstaande Renten- fonds- certificaten	Opgenomen daggeld	Debetsaldo bij de N.B.B.
	Genoteerde effecten	Schatkist- certificaten B	Andere schatkist- certificaten					
1964 December	6.827	4.099	—	—	—	7.357	—	389
1965 Januari	6.667	2.262	800	1.108	—	7.513	—	—
Februari	6.985	1.891	—	458	1.325	7.405	—	—
Maart	6.844	2.909	250	—	272	7.044	—	—
April	7.010	1.945	1.925	1.180	834	9.594	—	—
Mei	7.055	2.133	2.200	100	620	8.874	—	—
Juni	6.923	1.594	2.250	467	—	7.997	—	—
Juli	6.418	1.524	—	1.800	592	7.097	—	—
Augustus	6.285	1.312	250	1.000	1.316	6.925	—	—
September	6.516	1.181	700	1.250	705	7.035	—	—
Oktober	6.406	1.219	—	2.239	—	6.646	—	—
November	6.376	1.255	1.100	1.150	11	6.626	—	—
December	6.299	2.728	—	—	50	5.884	—	—

Tabel XI.

Daggeldrente in 1965

Gemiddelden

van de gemiddelde dagelijkse rentevoeten
gewogen met de ontleende bedragen

Januari	2,55
Februari	2,26
Maart	2,57
April	3,05
Mei	3,47
Juni	3,57
Juli	3,98
Augustus	3,02
September	2,77
Oktober	3,54
November	3,28
December	3,64

**

BALANS EN WINST- EN VERLIESREKENING OP 31 DECEMBER 1965

Balans op 31 december 1965

Resultaten op 31 december 1965

ACTIVA	
Overheidsfondsen (nominale waarde 6.298.661.878)	6.820.644.773
Schatkistcertificaten, tranche B	2.727.500.000
Nationale Bank van België, rekening-courant	50.397.449
Te liquideren verkopen van effecten	76.405.630
Te incasseren vervallen coupons	504
Verlopen renteporata op overheidsfondsen	135.014.645
Verlopen renteporata op schatkistcertificaten, tranche B	3.778.701
	<u>9.813.741.702</u>

CREDIT	
Provenu van de overheidsfondsen	277.853.758
Interesten op schatkistcertificaten, tranche B	83.437.468
Interesten op schatkistcertificaten D	46.653.788
Interesten op uitleningen op korte termijn	26.351.585
Overschot op volledig geliquideerde posten « effecten »	3.525.033
	<u>437.821.632</u>

PASSIVA	
Certificaten van het Rentenfonds	5.884.000.000
Schatkist (art. 9 van de wet van 19 juni 1959)	2.812.500.000
Te liquideren aankopen van effecten ..	60.708.400
Verlopen renteporata op certificaten van het Rentenfonds	41.417.398
Algemene reserve per 31 december 1964	995.765.723
Winst per per 31 december 1965	19.350.181
	<u>1.015.115.904</u>
	<u>9.813.741.702</u>

DEBET	
Interesten op voorschotrekening bij de N.B.B.	1.165.544
Interesten op leningen op korte termijn	336.896
Interesten op certificaten van het Rentenfonds	399.401.166
Courtages	16.781.003
Commissielonen op daggeldverrichtingen	459.629
Algemene onkosten	327.213
	<u>418.471.451</u>
Winst over te schrijven op de algemene reserve	19.350.181
	<u>437.821.632</u>

Op de hierboven weergegeven balans komt een algemene reserve voor van fr. 1.015,1 miljoen.

Deze reserve is gebaseerd op de boekwaarde van de overheidsfondsen in portefeuille, die fr. 1.315,5 miljoen hoger is dan de beurswaarde op 31 december 1965. Deze minderwaarde op de Beurs wordt onderverdeeld als volgt (in miljoenen franken) :

Belgische effecten	730,5
Effecten van de lening van het Belgisch-Kongolees Fonds voor Delging en Beheer	417,9
Kongolese effecten	167,1
	<u>1.315,5</u>

De algemene reserve van fr. 1.015,1 miljoen dekt dus de minderwaarde van fr. 730,5 miljoen op de Belgische overheidsfondsen.

De resultaten van het boekjaar 1965 (fr. 19,3 miljoen) zijn minder gunstig dan deze bekomen gedurende het vorige boekjaar (fr. 80,3 miljoen); men moet de voornaamste oorzaak daarvan zoeken in de verhoging van de rentelast op de certificaten uitgegeven door het Fonds.

Brussel, 28 maart 1966.

De Voorzitter,
M. D'HAËZE.

1965 (1^e halfjaar) — Middenkoersen van de noteringen

	Januari	Februari	Maart	April	Mei	Juni
Portefeuille « A » :						
3 pct. Belgische, II	99,900	99,900	99,900	99,900	99,900	99,900
3 ½ pct. Belgische 1937	87,800	87,800	87,800	87,800	87,800	87,800
3 ½ pct. Belgische 1943	88,700	88,700	88,700	88,700	88,700	88,700
4 pct. Geünificeerde schuld, I	98,490	98,500	98,500	98,500	98,500	98,500
4 pct. Bevrijdingslening	88,300	88,300	88,300	88,300	88,300	88,300
4 ½ pct. Belgische 1953-1973	95,260	95,255	95,726	95,820	95,710	95,747
4 ½ pct. Belgische 1953-1968	97,490	98,185	98,369	98,620	98,094	97,880
4 ½ pct. Belgische 1954-1972	94,270	94,800	95,556	95,445	95,321	95,157
4 ¼ pct. Belgische 1954-1974, I	92,840	92,900	93,404	93,520	93,463	93,600
4 pct. Belgische 1955-1975	90,110	90,550	91,100	90,780	90,900	90,885
4 ¼ pct. Belgische 1956-1966-1971	98,750	99,160	99,334	99,135	99,021	99,366
4 ¼ pct. Belgische 1956-1967-1973	96,570	97,355	97,821	97,780	97,421	97,461
4 ½ pct. Belgische 1956-1967	97,730	98,660	99,252	98,360	97,894	98,057
5 pct. Belgische 1957-1969	98,325	98,190	98,126	98,170	98,073	98,695
5 pct. Belgische 1958-1968	98,645	98,880	99,278	99,015	98,821	98,185
4 ¾ pct. Belgische 1959-1971	96,885	97,505	98,000	97,695	96,815	96,242
5 pct. Belgische 1959-1970	98,145	98,150	98,682	98,955	97,757	97,471
5 ¼ pct. Belgische 1960-1970, II	99,810	99,950	99,873	99,835	100,036	100,228
5 ½ pct. Belgische 1960-1970-1975	100,115	100,080	100,217	100,225	100,189	100,204
5 ¼ pct. Belgische 1961-1966-1970-1973	100,510	100,655	100,573	100,680	100,394	100,533
5 ¼ pct. Belgische 1961-1966-1971-1976-1981	100,155	100,405	100,604	100,430	100,242	100,219
5 pct. Belgische 1962-1967-1972-1977-1982, I	99,030	99,410	99,969	99,885	99,678	99,576
5 pct. Belgische 1963-1983, I	92,735	92,000	92,313	92,470	92,336	92,628
6 pct. Belgische 1963-1983	94,290	94,435	94,356	94,305	94,352	94,566
6 ¼ pct. Belgische 1964-1969-1974, I	98,610	99,055	99,713	99,710	99,231	98,966
6 ¼ pct. Belgische 1964-1969-1975	98,950	99,155	99,256	99,245	98,947	98,952
6 ¼ pct. 1964-1969-1974, II	—	—	99,300	99,045	98,678	98,819
6 ¼ pct. Belgische 1965-1970-1976	—	—	—	—	—	98,600
6 ¼ pct. Belgische 1965-1971-1978	—	—	—	—	—	—
4 pct. Belgische lotenlening 1933	1.122,450	1.125,500	1.115,304	1.114,450	1.107,157	1.106,142
4 pct. Belgische lotenlening 1941	872,500	868,650	867,608	863,450	858,947	856,952
2 pct. Belgische lotenlening 1953	1.049,950	1.053,850	1.069,956	1.075,800	1.058,894	1.058,428
4 pct. Belgische Spoorwegen 1955-1975, II	90,300	90,320	90,573	90,775	90,768	90,980
4 ¼ pct. Wegenfonds 1955-1965	99,210	99,560	99,908	99,825	99,532	99,566
5 pct. Wegenfonds 1957-1967	98,645	98,900	99,473	99,400	99,163	99,066
6 pct. Wegenfonds 1963-1983	94,405	94,240	94,378	94,410	94,500	94,595
6 ¼ pct. Wegenfonds 1964-1969-1974	98,830	99,155	99,256	99,190	99,205	99,142
4 pct. Belgische Spoorw. (prefer.) (Belg. tr.)	508,550	506,050	506,913	505,800	506,947	510,666
Portefeuille « B » :						
3 pct. Buurtspoorwegen J.J., IV	61,225	61,200	60,455	59,600	59,500	59,433
3 ½ pct. Regie T.T. 1943	99,872	99,963	100,100	100,100	100,083	99,957
4 ½ pct. Regie T.T. 1953-1968, I	100,380	101,015	101,247	101,870	101,357	101,252
4 ¼ pct. Regie T.T. 1954-1974, I	92,035	92,750	92,721	92,945	92,947	92,838
4 ¾ pct. Regie T.T. 1959-1970	97,185	96,975	96,847	96,730	96,447	96,123
5 ¼ pct. Regie T.T. 1961-1966-1971	100,500	100,510	100,700	100,460	100,442	100,476
4 ½ pct. Belgische Spoorwegen 1954-1972	94,785	95,200	95,382	95,255	95,368	95,461
5 pct. Belgische Spoorwegen 1957-1967-1972	98,605	98,825	99,065	99,255	99,242	99,471
4 ¾ pct. Belgische Spoorwegen 1959-1969, I	96,800	96,815	97,113	97,200	97,242	97,000
5 ½ pct. Belg. Spoorw. 1963-1973-1978-1983	93,365	93,890	94,965	95,330	95,005	94,900
6 ¼ pct. Belg. Spoorwegen 1964-1969-1974	98,580	99,335	99,473	99,820	99,394	99,080
6 ¼ pct. Belg. Spoorwegen 1965-1971-1977	—	—	—	—	—	—
5 pct. N.M.K.N. 1959-1969	97,955	98,175	99,030	99,305	98,521	98,295
4 ½ pct. Waterbedeling 1953-1968	98,135	98,220	98,565	98,700	98,700	98,709
4 pct. Gemeentekrediet, I	81,850	81,890	81,956	82,490	82,678	82,457
4 pct. Gemeentekrediet, IV	92,380	92,300	92,300	92,255	92,294	92,514
5 pct. Gemeentekrediet 1957	97,285	96,865	96,782	96,700	96,389	96,333
4 pct. Belgische Spoorwegen 1937	762,150	758,050	757,565	758,000	761,947	763,285
4 pct. Antwerpen 1931	95,500	95,500	95,500	95,500	95,500	95,500
4 ½ pct. Antwerpen 1953-1968, I	100,460	100,660	100,639	100,600	100,600	100,600
4 pct. Antwerpen 1955-1975	92,000	92,000	92,000	92,000	92,000	92,000
5 pct. Antwerpen 1959-1969	96,850	97,220	97,639	97,830	97,900	97,933
4 pct. Brussel 1930	86,400	86,400	86,358	86,400	86,225	86,200
4 ½ pct. Brussel 1956-1967-1972	97,000	97,450	97,395	97,525	97,600	97,600
5 ½ pct. Brussel 1963-1973-1983	93,900	93,900	93,760	93,700	93,700	93,700
4 ¼ pct. Gent 1954-1974	92,300	92,300	92,300	92,300	92,289	92,200
4 ½ pct. Gent 1956-1966-1971	98,000	98,035	98,169	98,300	98,242	98,100
4 ½ pct. Luik 1956-1965-1970	98,640	99,210	99,321	99,285	99,331	99,400
5 pct. Luik 1957-1967	100,015	99,900	99,900	99,710	99,700	99,700
2 pct. Brussel 1905	719,875	720,125	718,777	722,000	726,285	728,111

1965 (2^e halfjaar) — Middenkoersen van de noteringen

	Juli	Augustus	September	Oktober	November	December
Portefeuille « A » :						
3 pct. Belgische, II	99,900	99,900	99,900	99,900	99,900	99,900
3 ½ pct. Belgische 1937	87,800	87,800	87,800	87,800	87,800	87,800
3 ½ pct. Belgische 1943	88,638	88,600	88,600	88,600	88,600	88,600
4 pct. Geünificeerde schuld, I	98,500	98,500	98,677	98,619	98,600	98,600
4 pct. Bevrijdingslening	88,304	88,400	88,400	88,400	88,400	88,345
4 ½ pct. Belgische 1953-1973	95,723	95,800	95,800	95,847	95,972	95,836
4 ½ pct. Belgische 1953-1968	98,561	98,761	98,381	98,528	96,900	98,877
4 ½ pct. Belgische 1954-1972	95,357	95,671	95,554	95,233	95,088	95,000
4 ¼ pct. Belgische 1954-1974, I	93,600	93,600	93,550	93,447	93,500	93,213
4 pct. Belgische 1955-1975	90,838	90,785	90,900	90,809	90,800	90,736
4 ¼ pct. Belgische 1956-1966-1971	99,633	99,528	99,513	99,561	99,905	99,727
4 ¼ pct. Belgische 1956-1967-1973	98,047	98,428	98,418	98,223	98,355	98,759
4 ½ pct. Belgische 1956-1967	98,619	98,942	98,850	98,385	98,766	99,468
5 pct. Belgische 1957-1969	98,900	99,004	98,727	98,214	98,000	97,995
5 pct. Belgische 1958-1968	98,923	99,066	98,400	98,795	99,094	98,945
4 ¾ pct. Belgische 1959-1971	96,200	96,185	96,300	96,261	96,516	96,527
5 pct. Belgische 1959-1970	93,195	98,400	98,022	98,123	98,533	98,618
5 ¼ pct. Belgische 1960-1970, II	100,247	100,147	99,868	99,595	99,811	100,736
5 ½ pct. Belgische 1960-1970-1975	100,500	101,074	100,827	100,257	100,377	100,968
5 ¼ pct. Belgische 1961-1966-1970-1973	100,852	100,952	100,959	100,676	100,838	100,688
5 ¼ pct. Belgische 1961-1966-1971-1976-1981	100,500	100,828	100,431	100,338	100,383	100,263
5 pct. Belgische 1962-1967-1972-1977-1982, I	100,028	100,014	99,986	99,785	99,916	99,727
5 pct. Belgische 1963-1983, I	93,333	93,600	93,600	93,609	93,722	93,713
6 pct. Belgische 1963-1983	95,047	95,247	94,877	94,890	95,216	95,500
6 ¼ pct. Belgische 1964-1969-1974, I	99,538	99,957	99,645	99,295	99,300	99,786
6 ¼ pct. Belgische 1964-1969-1975	99,471	99,923	99,431	99,061	98,855	99,590
6 ¼ pct. Belgische 1964-1969-1974, II	99,442	99,795	98,322	98,771	98,716	98,709
6 ¼ pct. Belgische 1965-1970-1976	99,276	99,585	98,972	98,638	98,377	98,468
6 ¼ pct. Belgische 1965-1971-1978	—	—	—	98,200	98,105	98,345
4 pct. Belgische lotenlening 1933	1.116,809	1.124,571	1.119,636	1.134,095	1.133,277	1.126,227
4 pct. Belgische lotenlening 1941	856,523	853,380	855,545	850,571	842,055	855,681
2 pct. Belgische lotenlening 1953	1.071,238	1.085,666	1.087,590	1.082,190	1.089,555	1.062,818
4 pct. Belgische Spoorwegen 1955-1975, II	90,676	90,600	90,600	90,595	90,600	90,500
4 ¼ pct. Wegenfonds 1955-1965	99,919	99,990	99,877	99,800	—	—
5 pct. Wegenfonds 1957-1967	99,619	100,000	99,904	99,795	99,716	99,827
6 pct. Wegenfonds 1963-1983	94,814	94,900	94,854	94,619	94,550	94,504
6 ¼ pct. Wegenfonds 1964-1969-1974	99,576	99,976	99,568	99,176	99,205	99,681
4 pct. Belgische Spoorw. (prefer.) (Belg. tr.)	511,476	513,904	515,181	507,333	510,111	509,818
Portefeuille « B » :						
3 pct. Buurtspoorwegen J.J., IV	59,257	59,128	59,262	59,525	59,985	59,928
3 ½ pct. Regie T.T. 1943	99,885	99,958	100,100	100,057	100,000	100,000
4 ½ pct. Regie T.T. 1953-1968, I	101,423	101,700	101,700	101,647	101,322	101,359
4 ¼ pct. Regie T.T. 1954-1974, I	93,052	93,400	93,377	93,285	93,094	93,159
4 ¾ pct. Regie T.T. 1959-1970	96,057	96,547	96,972	97,533	97,238	97,027
5 ¼ pct. Regie T.T. 1961-1966-1971	100,438	101,033	100,772	100,728	100,700	100,527
4 ½ pct. Belgische Spoorwegen 1954-1972	95,666	95,923	96,000	96,000	96,000	96,000
5 pct. Belgische Spoorwegen 1957-1967-1972	99,666	99,947	100,013	99,900	99,972	100,077
4 ¾ pct. Belgische Spoorwegen 1959-1969, I	97,461	97,590	97,513	97,395	97,583	97,400
5 ½ pct. Belg. Spoorw. 1963-1973-1978-1983	94,861	94,890	94,868	94,619	94,294	94,063
6 ¼ pct. Belg. Spoorwegen 1964-1969-1974	99,490	100,166	99,750	99,500	99,405	99,300
6 ¼ pct. Belg. Spoorwegen 1965-1971-1977	99,450	99,738	99,390	98,661	98,266	98,263
5 pct. N.M.K.N. 1959-1969	98,142	98,385	98,654	98,828	98,722	98,445
4 ½ pct. Waterbedeling 1953-1968	99,223	99,300	99,213	98,900	99,244	99,254
4 pct. Gemeentekrediet, I	82,314	82,080	82,072	82,300	82,372	82,409
4 pct. Gemeentekrediet, IV	92,652	92,976	93,431	93,328	93,105	93,413
5 pct. Gemeentekrediet 1957	96,309	96,961	97,895	98,095	98,100	98,440
4 pct. Belgische Spoorwegen 1937	751,190	757,900	764,380	763,222	761,375	757,777
4 pct. Antwerpen 1931	95,500	95,466	95,400	95,400	95,437	95,500
4 ½ pct. Antwerpen 1953-1968, I	100,642	100,700	100,700	100,790	100,900	100,900
4 pct. Antwerpen 1955-1975	92,000	92,000	92,000	91,904	91,900	91,900
5 pct. Antwerpen 1959-1969	98,000	98,000	98,000	97,947	98,088	97,972
4 pct. Brussel 1930	86,200	86,200	86,200	86,218	86,250	86,200
4 ½ pct. Brussel 1956-1967-1972	97,500	97,500	97,440	97,400	97,400	97,409
5 ½ pct. Brussel 1963-1973-1983	93,709	93,900	93,781	93,700	93,700	93,700
4 ¼ pct. Gent 1954-1974	92,200	92,290	92,400	92,400	92,400	92,400
4 ½ pct. Gent 1956-1966-1971	98,147	98,257	98,672	98,666	99,072	99,195
4 ½ pct. Luik 1956-1965-1970	99,485	99,600	99,759	99,890	100,000	100,000
5 pct. Luik 1957-1967	99,700	99,700	99,700	99,700	99,700	99,700
2 pct. Brussel 1905	720,111	719,666	726,666	728,000	728,428	727,555

LITERATUUR IN VERBAND MET DE ECONOMISCHE EN FINANCIËLE PROBLEMEN VAN BELGIE

Onderstaande literatuuropgave sluit aan bij diegene die wij gepubliceerd hebben in ons juninummer 1966 van het *Tijdschrift*. Er weze opgemerkt dat in deze literatuuropgave noch de verslagen van de verschillende instellingen, noch de statistische bronnen zijn overgenomen.

1. GELD- EN KREDIETWEZEN

Evolution récente du marché monétaire. (*Bulletin économique de la Société Générale de Banque, Brussel, V, n° 51, juli 1966, blz. 1-5.*)

Le crédit documentaire. (*Bulletin économique de la Société Générale de Banque, Brussel, V, n° 50, juni 1966, blz. 5-8.*)

Gezond monetair beleid. (*Weekberichten van de Kredietbank, Brussel, XXI, n° 25, 18 juni 1966, blz. 237-240.*)

3. NIET-GELDSCHEPPEDE FINANCIËLE INSTELLINGEN

Beleggingen in effecten. (*Weekberichten van de Kredietbank, Brussel, XXI, n° 23, 4 juni 1966, blz. 213-216.*)

4. OVERHEIDSFINANCIËN

BRUYNEEL A., Les modifications essentielles apportées par la loi du 20 novembre 1962 aux droits d'investigation de l'Administration vis-à-vis des contribuables en matière d'impôts sur les revenus. (*Annales du Notariat et de l'Enregistrement, Brussel, LXVII, n°s 6-7, juni-juli 1966, blz. 137-150.*)

SCAILTEUR C., Perspectives d'harmonisation fiscale. (*Recueil général de l'Enregistrement et du Notariat, Brussel, n° 115, juni 1966, blz. 209-222.*)

6. BEVOLKING

TERMOTE M., Processus migratoires wallons. (*Les Dossiers de l'Action sociale catholique, Brussel, XLIII, n° 5, mei-juni 1966, blz. 353-373.*)

7. PRIJZEN EN LONEN

Le projet de réforme de l'indice du coût de la vie. (*Bulletin du Statec, Luxemburg, XII, n° 4, 1966, blz. 75-89.*)

Waarheen met de index? (*Weekberichten van de Kredietbank, Brussel, XXI, n° 24, 11 juni 1966, blz. 225-230.*)

8. WERKGELEGENHEID EN WERKLOOSHEID

La mobilité des travailleurs dans l'industrie du bâtiment. (*Etudes économiques et sociales de l'Office national de l'Emploi, Brussel, juni 1966, blz. 1-11.*)

SPITAELS G., Pacte social et garanties syndicales. (*Synopsis, Brussel, VIII, n° 98, juni 1966, blz. 1-10.*)

ZOLLER H., La population active dans le Sud-Luxembourg. (*Les Dossiers de l'Action catholique, Brussel, XLIII, n° 5, mei-juni 1966, blz. 374-391.*)

9. SOCIALE VERZEKERING

RANWEZ A., Développement et mutations de l'Assurance Maladie-Invalidité de 1851 à 1966. (*Industrie, Brussel, XX, n° 6, juni 1966, blz. 404-412.*)

10. ECONOMISCHE TOESTAND — ECONOMISCHE POLITIEK

DELODE J., Pour une reconversion effective de nos bassins miniers. (*Revue du Conseil économique wallon, Luik, n° 78, juni 1966, blz. 2-6.*)

11. NIJVERHEID — LANDBOUW — VISSERIJ

Eigenaar worden, is dat nog mogelijk? (*Mededelingen van A.S.O.B., Brussel, XI, n°s 3-4, mei-augustus 1966, blz. 5-68.*)

FINET J., Le financement des autoroutes. (*Industrie, Brussel, XX, n° 6, juni 1966, blz. 398-403.*)

Les services publics dans l'économie nationale. Prix, coûts, productivité. (*Service mensuel de Conjoncture de Louvain, Leuven, XX, juni 1966, blz. 14-29.*)

NOLS E., Le patrimoine forestier ardennais. (*Revue du Conseil économique wallon, Luik, n° 78, juni 1966, blz. 2-6.*)

SIMON G., Quelques aspects du remembrement en Belgique. (*Annales de Gembloux, Gembloux, LXXII, n° 2, 2^e kwartaal 1966, blz. 179-192.*)

12. VERKEERSWEZEN

Met vleugels naar de zon. (*Weekberichten van de Kredietbank, Brussel, XXI, n° 27, 2 juli 1966, blz. 257-260.*)

15. INTERNATIONALE FINANCIËLE TRANSACTIES

BHATT V.V., International Monetary Reform : A New Proposal. (*The Bankers' Magazine, Londen, CCI, n° 1467, juni 1966, blz. 423-431.*)

BLACK J., A Proposal for the Reform of Exchange Rates. (*The Economic Journal, Londen, LXXVI, n° 302, juni 1966, blz. 288-295.*)

BOUNIATIAN M., Réflexions sur la réforme du système monétaire international. (*Revue des Sciences économiques, Luik, XLI, n° 146, juni 1966, blz. 67-77.*)

CORTNEY P., Le prix de l'or après les grandes guerres. (*Revue politique et parlementaire, Parijs, LXVIII, n° 768, juni 1966, blz. 33-42.*)

GOUDRIAAN J., Het Verslag-Ossola (I). (*Economisch-Statistische Berichten, Rotterdam, LI, n° 2546, 15 juni 1966, blz. 620-624.*)

HARROD R., International Liquidity. (*The Bankers' Magazine, Londen, CCI, n° 1467, juni 1966, blz. 399-406.*)

HELLER H.R., Optimal International Reserves. (*The Economic Journal, Londen, LXXVI, n° 302, juni 1966, blz. 296-311.*)

QAYUM A., Long Term Economic Criteria for Foreign Loans. (*The Economic Journal, Londen, LXXVI, n° 303, juni 1966, blz. 358-369.*)

TEW B., Ossola and Emminger. (*The Bankers' Magazine, Londen, CCI, n° 1467, juni 1966, blz. 409-415.*)

16. INTERNATIONALE ECONOMISCHE AANEENSLUITING

CLAEYS-BOUUAERT I., Où en est le droit fiscal européen ? (*Cahiers de Droit européen, Brussel, n° 4, 1966, blz. 388-401.*)

CLERC F., Politique de structure agricole et développement régional dans le cadre du Marché commun. (*Annales de Gembloux, Gembloux, LXXII, n° 2, 2^e kwartaal 1966, blz. 167-177.*)

KARSTEN C.F., L'Europe doit-elle endiguer les investissements américains ? (*Synopsis, Brussel, VIII, n° 98, juni 1966, blz. 25-36.*)

La C.E.E. face à la concentration des entreprises. (*Bulletin économique de la Société Générale de Banque, Brussel, V, n° 50, juni 1966, blz. 1-5.*)

LOUBAUD M., Quelques réflexions sur le Fonds européen de garantie et d'orientation agricole. (*Vita, Brussel, XXIII, n° 11, 15 juni 1966, blz. 465-468.*)

MAAS H.H., La Commission administrative pour la sécurité sociale des travailleurs migrants. (*Cahiers de Droit européen, Brussel, n° 4, 1966, blz. 343-362.*)

MARCUS-HELMONS S., Les organes communautaires, un exemple parfait d'équilibre au sein des communautés européennes. (*Bulletin social des Industriels, Brussel, XXXVIII, n° 328, juni-juli 1966, blz. 382-388.*)

SOULEAU Ph., L'article 85 du Traité de Rome : L'affaire Grundig. (*Dalloz-Sirey, Parijs, n° 25, 29 juni 1966, blz. 95-98.*)

TRAIMOND P., Le syndicalisme ouvrier face à la Communauté Economique Européenne. (*Droit social, Parijs, n° 6, juni 1966, blz. 354-359.*)

VAN DAMME J., La mise en œuvre des articles 85 et 86 du Traité de Rome. (*Cahiers de Droit européen, Brussel, n° 4, 1966, blz. 402-426.*)

ECONOMISCHE WETGEVING

Deze rubriek bevat de wetten, besluiten en andere officiële bekendmakingen die van bijzonder belang zijn voor 's lands algemene economie en via het Belgisch Staatsblad werden afgekondigd in de loop van de maand aan deze van de publikatie van ons Tijdschrift voorafgaand.

Alleen de gewichtigste wetten en besluiten hebben wij « in extenso » overgenomen. Voor de andere wetteksten volstaat een eenvoudige vermelding, desnoods door een verklarende nota verduidelijkt.

Anderzijds, omvat de economische wetgeving de voornaamste besluiten, richtlijnen en verordeningen voorkomend in het Publikatieblad van de Europese Gemeenschappen.

Om het naslaan ervan te vergemakkelijken, hebben wij bovenbedoelde documentatie in de volgende rubrieken ondergebracht :

1. — *Algemene economische wetgeving*
2. — *Geld-, krediet- en bankwezen*
3. — *Overheidsfinanciën*
4. — *Landbouw*
5. — *Nijverheid*
6. — *Arbeid*
7. — *Binnenlandse handel*
8. — *Buitenlandse handel*
9. — *Verkeerswezen*
10. — *Prijzen en lonen*
11. — *Pensioenen, sociale verzekeringen en diverse sociale voordelen*
12. — *Europese Economische Gemeenschap*

2. — GELD-, KREDIET- EN BANKWEZEN

Koninklijk besluit van 5 mei 1966

betreffende de uitgifte van een nieuw biljet van 50 fr. (Staatsblad, 1 juni 1966, blz. 5779).

Koninklijk besluit van 16 mei 1966

betreffende de verhoging van het quotum van België in het Internationaal Muntfonds (Staatsblad, 4 juni 1966, blz. 5954).

Artikel 1. — Onze Minister van Financiën wordt er toe gemachtigd het Internationaal Muntfonds ter kennis te brengen dat België toestemt in de verhoging tot 422 miljoen U.S.A.-dollar van zijn huidig quotum van 337,5 miljoen dollar in voormeld Fonds, zoals voorgesteld door de Raad van Gouverneurs van het Fonds, overeenkomstig zijn resolutie van 1 april 1965.

Ministerieel besluit van 14 juni 1966

betreffende een door de Regie van Telegrafie en Telefonie, onder 's Rijks waarborg, te sluiten lening groot fr. 2,5 miljard (Staatsblad, 17 juni 1966, blz. 6376).

.....
Art. 2. — De lening wordt vertegenwoordigd door toonderobligaties (...) rentend tegen de hiernavermelde rentevoeten : 6,50 pct. 's jaars vanaf 29 juni 1966 tot 28 juni 1972; 6,75 pct. 's jaars vanaf 29 juni 1972 tot 28 juni 1978.

.....
Art. 4. — De uitgifteprijs, vastgesteld op 990 frank netto voor 1.000 frank nominaal kapitaal, is volledig in specie te betalen op het ogenblik van de indiening der inschrijvingen.

Art. 6. — De lening wordt afgelost van het tweede jaar af (...)

Art. 9. — De houders kunnen de vervroegde terugbetaling van hun obligaties bekomen op 29 juni 1972, à pari van de nominale waarde.

Art. 11. — De betaling van de rente en de terugbetaling van de obligaties zijn door de Staat gewaarborgd.

Koninklijk besluit van 15 juni 1966

in verband met het totaal van de waarborgen door de Nationale Delcrederedienst toegestaan (Staatsblad, 23 juni 1966, blz. 6545).

Artikel 1. — In toepassing van artikel 8 van het koninklijk besluit n° 42 van 31 augustus 1939 mag het totaal der door de Nationale Delcrederedienst toegestane waarborgen tot maximum zeventwintig miljard frank opgevoerd worden.

3. — OVERHEIDSFINANCIËN

Koninklijk besluit van 11 maart 1966

tot uitvoering van artikel 11, § 1, van de wet van 14 april 1965 tot regeling van de financiële staatstussenkomst wegens schade aan private goederen, veroorzaakt in verband met de overgang van de Democratische Republiek Kongo tot de onafhankelijkheid (Staatsblad, 2 juni 1966, blz. 5842).

Artikel 1. — Voor het dienstjaar 1966 worden de gewone ontvangsten van de Staat geraamd :

Voor de belastingen, op	F 186.395.000.000
Voor de taksen, tolgeden en cijzen, op	6.885.979.000
Voor de patrimonium-, bedrijfs- en financiële inkomsten, op	1.821.169.000
Voor de terugbetalingen, op	1.431.202.000
Voor de diverse opbrengsten, op	535.425.000
Voor de ontvangsten voortvloeiend uit de oorlog, op	49.915.000
Zegge, te zamen ... F	197.113.690.000

(...)
Art. 2. — Voor het dienstjaar 1966 worden de buitengewone ontvangsten geraamd op de som van fr. 328.345.000 (...)

Wet van 29 april 1966

houdende de begroting van het Ministerie van Financiën voor het dienstjaar 1966 (Staatsblad, 1 juni 1966, blz. 5763).

Artikel 1. — Voor de aan het dienstjaar 1966 verbonden (...) gewone uitgaven betreffende het Ministerie van Financiën, worden kredieten geopend die de som van fr. 9.945.716.000 belopen.

Wet van 20 mei 1966

houdende de begroting van Pensioenen voor het dienstjaar 1966 (Staatsblad, 9 juni 1966, blz. 6118).

Artikel 1. — Voor de aan het dienstjaar 1966 verbonden (...) uitgaven betreffende de begroting van Pensioenen, worden kredieten geopend die de som van fr. 24.776.603.000 belopen.

Wet van 29 april 1966

houdende de begroting van het Ministerie van Tewerkstelling en Arbeid voor het dienstjaar 1966 (Staatsblad, 2 juni 1966, blz. 5827).

Artikel 1. — Voor de aan het dienstjaar 1966 verbonden (...) gewone uitgaven betreffende het Ministerie van Tewerkstelling en Arbeid, worden kredieten geopend die de som van fr. 2.316.349.000 belopen.

Wet van 20 mei 1966

houdende de Rijksschuldbegroting voor het dienstjaar 1966 (Staatsblad, 10 juni 1966, blz. 6183).

Artikel 1. — Voor de aan het dienstjaar 1966 verbonden (...) gewone uitgaven betreffende de Rijksschuld, zijn kredieten geopend die de som van fr. 34.607.899.000 belopen.

Wet van 20 mei 1966

houdende de rijksmiddelenbegroting en de begroting van de buitengewone ontvangsten voor het dienstjaar 1966 (Staatsblad, 3 juni 1966, blz. 5891).

Koninklijk besluit van 20 mei 1966

tot toekenning aan de werkgevers van een financiële tegemoetkoming in het loon van de door hen in dienst genomen bejaarde of gehandicapte werknemers, ontslagen ten gevolge van sluitingen van steenkolenmijnen (Staatsblad, 14 juni 1966, blz. 6289).

Koninklijk besluit van 23 mei 1966

tot wijziging van het koninklijk besluit van 4 maart 1965 tot uitvoering van het Wetboek van de inkomstenbelastingen (Staatsblad, 8 juni 1966, blz. 6082).

Wet van 23 mei 1966

houdende de begroting van de Rijkswacht voor het dienstjaar 1966 (Staatsblad, 11 juni 1966, blz. 6230).

Artikel 1. — Voor de aan het dienstjaar 1966 verbonden (...) gewone uitgaven betreffende de Rijkswacht, worden kredieten geopend die de som van fr. 2.395.947.000 belopen.

Koninklijk besluit van 24 mei 1966

waarbij sommen afgenomen op het krediet van fr. 100 miljoen, uitgetrokken op art. 41-03 van hoofdstuk III van de begroting van de Diensten van de Eerste Minister, voor het dienstjaar 1966 ter beschikking van sommige Ministers worden gesteld (Staatsblad, 15 juni 1966, blz. 6320).

**Ministeriële besluiten
van 31 mei, 22 en 24 juni 1966**

betreffende de tariefcontingenten (Staatsblad, 2, 25 en 28 juni 1966, blz. 5841, 6600 en 6666).

Wet van 1 juni 1966

houdende de begroting van het Ministerie van Justitie voor het dienstjaar 1966 (Staatsblad, 8 juni 1966, blz. 6070).

Artikel 1. — Voor de aan het dienstjaar 1966 verbonden (...) gewone uitgaven betreffende het Ministerie van Justitie, worden kredieten geopend die de som van fr. 3.752.761.000 belopen.

**Ministeriële besluiten
van 3 en 24 juni 1966**

betreffende het tarief van invoerrechten (Staatsblad, 4 en 28 juni 1966, blz. 5955 en 6663).

Wet van 7 juni 1966

houdende de begroting van het Ministerie van Sociale Voorzorg voor het dienstjaar 1966 (Staatsblad, 29 juni 1966, blz. 6704).

Artikel 1. — Voor de aan het dienstjaar 1966 verbonden (...) gewone uitgaven betreffende het Ministerie van Sociale Voorzorg, worden kredieten geopend die de som van fr. 14.379.530.000 belopen.

Ministerieel besluit van 15 juni 1966

tot regeling, voor het dienstjaar 1965, van de verdeling van het Speciaal Fonds bedoeld in artikel 358 van het Wetboek van de inkomstenbelastingen (Staatsblad, 30 juni 1966, blz. 6747).

Koninklijk besluit van 16 juni 1966

tot wijziging van het Wetboek van de met het zegel gelijkgestelde taksen (Staatsblad, 18 juni 1966, blz. 6411).

Koninklijk besluit van 23 juni 1966

betreffende het tarief van invoerrechten (Staatsblad, 28 juni 1966, blz. 6652). Erratum (Staatsblad, 9 juli 1966, blz. 7148).

Ministerieel besluit van 23 juni 1966

houdende wijziging van het ministerieel besluit van 17 februari 1960 tot regeling van de vrijstellingen inzake invoerrecht (Staatsblad, 29 juni 1966, blz. 6712).

5. — NIJVERHEID

Ministerieel besluit van 25 mei 1966

houdende vaststelling van het bedrag der premies toegekend aan de instellingen die uit Belgische melk zekere melkderivaten voortbrengen (Staatsblad, 16 juni 1966, blz. 6352).

6. — ARBEID

Ministerieel besluit van 12 mei 1966

tot tijdelijke afwijking, ten voordele van sommige werknemers die in de mijnindustrie van het kolenbekken van Limburg zijn tewerkgesteld, van de termijn bepaald in artikel 101, § 1, van het ministerieel besluit van 4 juni 1964 inzake werkloosheid (Staatsblad, 10 juni 1966, blz. 6203).

8. — BUITENLANDSE HANDEL

**Ministeriële besluiten
van 31 mei, 22 en 24 juni 1966**

betreffende de tariefcontingenten (Staatsblad, 2, 25 en 28 juni 1966, blz. 5841, 6600 en 6666).

**Ministeriële besluiten
van 3 en 24 juni 1966**

betreffende het tarief van invoerrechten (Staatsblad, 4 en 28 juni 1966, blz. 5955 en 6663).

Koninklijk besluit van 23 juni 1966

betreffende het tarief van invoerrechten (Staatsblad, 28 juni 1966, blz. 6652). Erratum (Staatsblad, 9 juli 1966, blz. 7148).

Ministerieel besluit van 23 juni 1966

houdende wijziging van het ministerieel besluit van 17 februari 1960 tot regeling van de vrijstellingen inzake invoerrecht (Staatsblad, 29 juni 1966, blz. 6712).

9. — VERKEERSWEZEN

Koninklijk besluit van 15 juni 1966

betreffende de prijzen en voorwaarden van het vervoer met motorvoertuigen tegen vergoeding van produkten waarop het Verdrag tot oprichting van de Europese Gemeenschap voor Kolen en Staal toepasselijk is (Staatsblad, 29 juni 1966, blz. 6717).

10. — PRIJZEN EN LONEN

Koninklijk besluit van 28 april 1966

waarbij algemeen verbindend wordt verklaard de overeenkomst van 2 maart 1966 van het Nationaal Paritair Comité voor de houtnijverheid, tot vaststelling van de minimumlonen van de werklieden en werksters tewerkgesteld in de houthandelondernemingen (Staatsblad, 1 juni 1966, blz. 5783).

Koninklijk besluit van 16 mei 1966

waarbij algemeen verbindend wordt verklaard de overeenkomst van 10 februari 1966 van het Nationaal Paritair Comité voor het vervoer, tot vaststelling van de minimumlonen en de arbeidsvoorwaarden van het rijdend personeel der exploitaties van openbare autobusdiensten (Staatsblad, 2 juni 1966, blz. 5833).

Koninklijk besluit van 16 mei 1966

waarbij algemeen verbindend wordt verklaard de overeenkomst van 10 februari 1966 van het Nationaal Paritair Comité voor het vervoer, tot wijziging van de beslissing van 4 juni 1963 van hetzelfde paritair comité tot vaststelling van de minimumuurlonen en arbeidsvoorwaarden van de werklieden en werksters der verhuisondernemingen en koppeling van deze lonen aan het indexcijfer der kleinhandelsprijzen van het Rijk, algemeen verbindend verklaard bij het koninklijk besluit van 9 september 1963, gewijzigd bij de overeenkomst van 30 juni 1965 van hetzelfde paritair comité, algemeen verbindend verklaard bij het koninklijk besluit van 23 september 1965 (Staatsblad, 2 juni 1966, blz. 5836).

Koninklijk besluit van 24 mei 1966

waarbij algemeen verbindend wordt verklaard de overeenkomst van 10 februari 1966 van het Nationaal Paritair Comité voor het vervoer, tot vaststelling van de minimumlonen,

de arbeidsvoorwaarden en de verblijfsvergoedingen der werklieden en werksters van de ondernemingen voor goederenvervoer en koppeling van deze lonen aan het indexcijfer der kleinhandelsprijzen van het Rijk (Staatsblad, 2 juni 1966, blz. 5838).

Koninklijk besluit van 2 juni 1966

waarbij algemeen verbindend wordt verklaard de overeenkomst van 15 maart 1966 van het Nationaal Paritair Comité voor het wasserij-, ververij- en ontvettingsbedrijf, tot aanvulling van de overeenkomst van 9 december 1965, algemeen verbindend verklaard bij koninklijk besluit van 23 februari 1966, betreffende de vaststelling der lonen van de werklieden en werksters tewerkgesteld in de wit- en zelfwasserijen, de strijkondernemingen, alsmede in de depots en « shops » die zich met één of meer bedrijvigheden van deze sector bezighouden en de koppeling van deze lonen aan het indexcijfer der kleinhandelsprijzen van het Rijk (Staatsblad, 25 juni 1966, blz. 6603).

11. — PENSIOENEN, SOCIALE VERZEKERINGEN EN DIVERSE SOCIALE VOORDELEN

Wet van 7 juni 1966

houdende verhoging van het pensioen der zelfstandigen en wijziging van de wet van 31 augustus 1963 betreffende het rust- en overlevingspensioen der zelfstandigen (Staatsblad, 14 juni 1966, blz. 6271).

Wet van 13 juni 1966

betreffende de rust- en overlevingspensioenen voor arbeiders, bedienden, zeevarenden onder Belgische vlag, mijnwerkers en vrijwillig verzekerden (Staatsblad, 14 juni 1966, blz. 6273).

Wet van 13 juni 1966

tot integratie van de derde week vakantie in het stelsel van de jaarlijkse vakantie der werknemers (Staatsblad, 18 juni 1966, blz. 6406).

12. — EUROPESE ECONOMISCHE GEMEENSCHAP

Beschikking van de Commissie van 10 mei 1966 (66/329/EEG)

houdende wijziging van de beschikking van de Commissie van 22 maart 1966 waarbij het

Koninkrijk België werd gemachtigd om door de overheid opgeslagen boter na verwerking tot gesmolten boter tegen verlaagde prijs te verkopen (Publikatieblad, 4 juni 1966, blz. 1590).

**Beschikking van de Commissie van
12 mei 1966 (66/342/EEG)**

houdende toekenning van een tariefcontingent aan de Belgisch-Luxemburgse Economische Unie voor ferrosilicium (Publikatieblad, 4 juni 1966, blz. 1612).

**Beschikking van de Commissie van
12 mei 1966 (66/344/EEG)**

houdende toekenning van een tariefcontingent aan de Belgisch-Luxemburgse Economische Unie voor ferrochroom, bevattende ten hoogste 0,10 gewichtspersent koolstof en meer dan 30 gewichtspersent, doch niet meer dan 90 gewichtspersent chroom (Publikatieblad, 8 juni 1966, blz. 1617).

**Beschikking van de Commissie van
12 mei 1966 (66/347/EEG)**

houdende toekenning van een tariefcontingent aan het Groothertogdom Luxemburg voor ferromolybdeen (Publikatieblad, 8 juni 1966, blz. 1622).

Ministerieel besluit van 8 juni 1966

tot wijziging van het ministerieel besluit van 10 juni 1964 betreffende de invoer van goederen vallende onder de Verdragen tot oprichting van de Europese Gemeenschappen en de Associatieovereenkomsten met de

Europese Economische Gemeenschap (Staatsblad, 14 juni 1966, blz. 6287).

Beschikking nr 10-66 van 8 juni 1966

met betrekking tot de vaststelling van het heffingspercentage voor het dienstjaar 1966-1967 (Publikatieblad, 16 juni 1966, blz. 1934).

**Besluit van de Raad van 14 juni 1966
(66/370/EEG)**

betreffende de verlenging van de geldigheidsduur van enkele bepalingen van het besluit van de Raad van 14 juni 1965 betreffende bepaalde onderleveranties op het gebied van exportgaranties en exportfinancieringen (Publikatieblad, 20 juni 1966, blz. 1956).

**Beschikking van de Raad van 14 juni 1966
(66/383/EEG)**

houdende gedeeltelijke schorsing van sommige rechten van het gemeenschappelijk douanetarief (Publikatieblad, 20 juni 1966, blz. 2093).

Koninklijk besluit van 15 juni 1966

betreffende de prijzen en voorwaarden van het vervoer met motorvoertuigen tegen vergoeding van produkten waarop het Verdrag tot oprichting van de Europese Gemeenschap voor Kolen en Staal toepasselijk is (Publikatieblad, 20 juni 1966, blz. 6717).

STATISTIEKEN

(De inhoudsopgave en de lijst van de gebruikte afkortingen komen voor op het einde van het Tijdschrift)

Na ieder hoofdstuk vindt de lezer bibliografische referenties; zij vermelden enkele statistische publikaties die meer omstandige gegevens over het onderwerp van het hoofdstuk of overeenstemmende gegevens voor het buitenland bevatten

I. — BEVOLKING EN NATIONALE REKENINGEN

1. — BEVOLKING

Bronnen : Nationaal Instituut voor de Statistiek en Ministerie van Tewerkstelling en Arbeid.

	Bron	1947	1962	1963	1964	1965 (v)
		(duizenden, per einde jaar)				
Totale bevolking	N.I.S.	8.512	9.251	9.328	9.428	9.499
Bevolking op werkbekwame leeftijd (15 tot 65 jaar)	»	5.850	5.906	5.948	5.996	
waarvan : Mannen	»	2.902	2.923	2.950	2.984	
Vrouwen	»	2.948	2.983	2.998	3.012	
Actieve bevolking ¹ :	Ministerie van Tewerkstelling en Arbeid	3.481	3.568	3.589	3.622	3.646
waarvan : Landbouw	»	423	240	230	216	204
Extractieve nijverheid	»	191	105	102	102	95
Fabrieksnijverheid	»	1.311	1.259	1.267	1.289	1.298
Bouwbedrijf	»	197	264	276	282	285
Vervoer	»	243	240	245	250	253
Handel, banken, verzekeringen en diensten	»	1.024	1.383	1.404	1.427	1.449
Volledige werklozen	»	92	77	65	56	62

¹ Incl. de werklozen en excl. de gewapende macht.

I - 2. — VERDELING VAN HET NATIONAAL PRODUKT OVER DE PRODUKTIEFACTOREN

(Ramingen van het N.I.S., genormaliseerd systeem)

(miljarden franken)

Bron : Nationaal Instituut voor de Statistiek. — Commissie van de Nationale Boekhouding.

	1955	1956	1957	1958	1959	1960	1961	1962	1963	1964
1. Inkomen uit bezoldigde arbeid ¹ :										
a) Wedden en lonen van werknemers onderworpen aan de Maatschappelijke Zekerheid	115,1	124,2	135,7	137,2	136,8	144,8	152,7	166,1	182,0	210,8
b) Wedden en lonen van werknemers onderworpen aan sommige bepalingen van de Maatschappelijke Zekerheid	8,7	9,5	10,1	10,7	10,6	11,8	12,6	14,2	15,2	16,4
c) Werkgeversbijdragen Maatschappelijke Zekerheid	18,5	20,3	23,4	24,0	23,6	26,2	28,9	31,5	36,2	44,4
d) Werknemers niet onderworpen aan de Maatschappelijke Zekerheid ...	48,1	50,3	53,2	58,2	60,0	63,5	64,6	69,2	77,0	81,8
e) Aanvullingen en correcties	9,3	11,6	13,0	13,3	13,6	15,5	15,2	20,5	23,1	20,2
Totaal ...	199,7	215,9	235,4	243,4	244,6	261,8	274,0	301,5	333,5	373,6
2. Ondernemersinkomen van zelfstandigen en personenvennootschappen :										
a) Land-, tuin-, bosbouw ¹	20,4	19,6	23,0	21,5	22,5	23,4	27,0	25,3	27,7	30,2
b) Vrije beroepen ¹	9,5	9,9	10,1	11,2	11,7	12,5	13,3	13,9	15,1	16,4
c) Handelaars en ambachtslieden ¹ ...	69,5	71,6	71,1	71,2	73,0	76,0	79,3	82,8	87,2	94,0
d) Inkomen der personenvennootschappen ²	6,0	6,4	6,2	5,6	6,0	6,5	7,1	7,2	7,2	7,6
e) Statistische aanpassing	- 0,1	0,6	1,0	1,2	1,0	1,3	0,4	0,9	0,6	- 0,8
Totaal ...	105,3	108,1	111,4	110,7	114,2	119,7	127,1	130,1	137,8	147,4
3. Inkomen uit vermogen toevoeiend aan particulieren ¹ :										
a) Intresten	12,6	13,5	14,5	15,9	17,3	19,2	21,0	23,5	25,8	28,0
b) Huur (ontvangen of toegerekend) .	33,5	33,7	34,1	34,1	34,3	34,2	34,1	33,4	33,1	33,1
c) Handelaars en ambachtslieden	10,8	12,5	13,4	12,3	11,4	13,1	14,6	16,1	14,6	14,7
Totaal ...	56,9	59,7	62,0	62,3	63,0	66,5	69,7	73,0	73,5	75,8
4. Reserveringen van vennootschappen ² ...	12,4	13,3	10,2	7,2	10,6	11,7	13,2	11,7	12,1	14,5
5. Directe belastingen der vennootschappen van alle juridische vormen	6,7	8,3	8,7	7,8	7,6	9,2	10,0	11,5	11,3	13,4
6. Inkomens uit vermogen en ondernemersinkomen toevoeiend aan de overheid ...	4,9	5,3	6,3	5,4	5,0	5,8	5,8	5,4	4,8	6,0
7. Intrest van de overheidsschuld	-10,9	-11,7	-12,6	-12,9	-14,0	-16,4	-18,6	-19,1	-21,2	-22,8
Netto nationaal inkomen tegen factorkosten	375,0	398,9	421,4	423,9	431,0	458,3	481,2	514,1	551,8	607,9
8. Afschrijvingen	42,8	47,1	50,1	50,5	53,2	56,1	58,4	61,6	68,2	74,2
Bruto nationaal produkt tegen factorkosten	417,8	446,0	471,5	474,4	484,2	514,4	539,6	575,7	620,0	682,1
9. Indirecte belastingen	46,2	50,8	54,2	55,2	60,2	65,4	73,2	78,7	84,5	93,7
10. Subsidies	- 4,1	- 6,5	- 6,5	- 6,9	- 6,6	- 7,2	- 6,7	- 7,2	- 6,6	- 7,6
Bruto nationaal produkt tegen marktprijzen	459,9	490,3	519,2	522,7	537,8	572,6	606,1	647,2	697,9	768,2

¹ Vóór belastingheffing.

² Na belastingheffing.

**I - 3. — B.N.P. BEREKEND DOOR ONTLEDING VAN DE VOORTBRENGING
TEGEN MARKTPRIJZEN**

(Ramingen in courante prijzen, genormaliseerd systeem)

(miljarden franken)

Bron : Nationaal Instituut voor de Statistiek. — Commissie van de Nationale Boekhouding.

	1955	1956	1957	1958	1959	1960	1961	1962	1963	1964
1. Landbouw, bosbouw en visserij	32,7	31,9	35,6	34,2	35,3	36,6	40,4	39,0	41,6	44,4
2. Extractieve industrieën	17,8	18,6	21,2	18,2	14,3	14,0	14,0	14,0	15,4	17,1
3. Be- en verwerkende industrieën :										
a) Voedingsmiddelen, dranken en tabak	32,5	33,8	35,3	37,0	37,8	39,3	40,7	42,6	44,1	48,1
b) Textiel	13,4	14,8	15,7	12,9	14,0	15,5	16,3	16,8	19,0	20,0
c) Kleding en schoeisel	6,2	6,5	7,2	6,8	7,1	7,6	8,2	9,2	10,5	11,3
d) Hout en meubelen	4,8	5,0	5,3	5,6	5,5	6,7	6,8	7,8	8,9	8,8
e) Papier, drukkerij, uitgeverij	6,6	6,9	7,4	7,5	7,8	8,5	9,1	9,5	10,4	11,4
f) Chemie en aanverwante activiteiten	12,0	13,2	13,5	13,1	13,7	14,5	14,9	15,6	17,0	17,3
g) Klei, ceramiek, glas, cement	7,4	8,0	8,3	8,2	9,2	10,3	10,8	11,9	12,2	14,5
h) IJzer, staal en non ferro-metalen ...	13,7	15,5	15,8	13,3	14,6	18,6	17,1	16,9	17,0	18,7
i) Metaalverwerkende industrieën scheepsbouw	29,1	31,5	35,2	33,7	33,2	36,9	43,0	49,1	57,6	62,9
j) Overige industrieën	9,0	9,8	10,3	10,2	10,7	12,3	12,9	14,0	15,7	17,5
<i>Totaal van de rubriek 3 ...</i>	<i>134,7</i>	<i>145,0</i>	<i>154,0</i>	<i>148,3</i>	<i>153,6</i>	<i>170,2</i>	<i>179,8</i>	<i>193,4</i>	<i>212,4</i>	<i>230,5</i>
4. Bouwnijverheid	25,0	27,7	31,2	30,7	30,7	33,2	36,9	42,1	47,0	58,9
5. Elektriciteit, gas, water	8,9	9,5	10,0	10,6	10,7	11,1	11,5	12,6	13,5	15,1
6. Handel, bank- en verzekeringswezen, woongebouwen										
a) Handel	67,4	71,6	76,1	77,0	83,5	87,8	95,3	103,9	114,8	123,0
b) Bank- en verzekeringswezen	11,5	12,0	13,0	13,4	15,0	16,0	17,2	19,1	21,4	23,7
c) Woongebouwen	36,9	37,6	38,5	39,1	39,9	40,5	41,1	41,2	41,7	42,9
<i>Totaal van de rubriek 6 ...</i>	<i>115,8</i>	<i>121,2</i>	<i>127,6</i>	<i>129,5</i>	<i>138,4</i>	<i>144,3</i>	<i>153,6</i>	<i>164,2</i>	<i>177,9</i>	<i>189,6</i>
7. Vervoer	30,1	32,6	34,2	34,5	35,9	38,9	38,8	41,9	45,5	50,9
8. Diensten	89,5	93,7	100,7	108,0	112,8	119,8	124,6	132,9	144,3	159,3
9. Correcties	—	2,4	-3,3	1,1	1,2	-2,3	1,2	2,7	-3,5	-1,2
Bruto binnenlands produkt tegen markt- prijzen	454,5	482,6	511,2	515,1	532,9	565,8	600,8	642,8	694,1	764,6
10. Saldo van de factorinkomens ontvangen van en betaald aan het buitenland	5,4	7,7	8,0	7,6	4,9	6,8	5,3	4,4	3,8	3,6
Bruto nationaal produkt tegen markt- prijzen	459,9	490,3	519,2	522,7	537,8	572,6	606,1	647,2	697,9	768,2

I - 4. — B.N.P. BEREKEND DOOR ONTLEDING VAN DE BESTEDINGEN

(Genormaliseerd systeem)

(miljarden franken)

Bron : Nationaal Instituut voor de Statistiek. — Commissie van de Nationale Boekhouding.

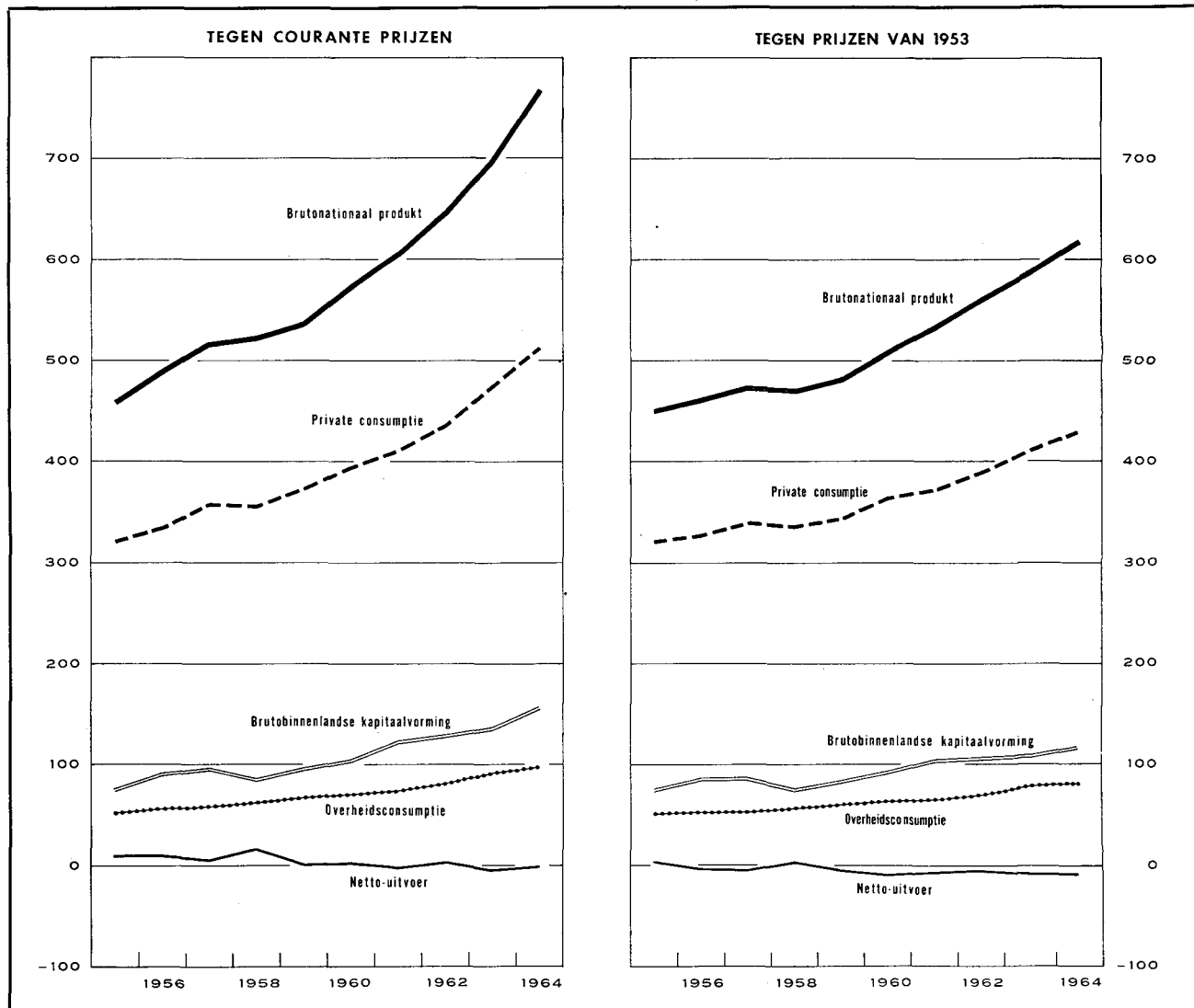

I - 4a. — **BESTEDING VAN HET NATIONAAL PRODUKT**

(Ramingen in courante prijzen, genormaliseerd systeem)

(miljarden franken)

Bron : Nationaal Instituut voor de Statistiek. — Commissie van de Nationale Boekhouding.

	1955	1956	1957	1958	1959	1960	1961	1962	1963	1964
1. Private consumptie :										
a) Voedingsmiddelen	93,6	98,8	102,2	103,3	105,8	108,2	112,5	119,6	125,7	133,1
b) Dranken en tabakswaren	23,6	24,0	26,1	27,2	28,3	29,1	30,3	31,2	32,9	36,4
c) Kleding en ander persoonlijk goed ...	31,9	33,3	36,2	34,2	35,9	38,4	40,6	44,4	50,0	53,9
d) Huur, taksen, water	43,4	44,5	45,9	46,8	47,5	48,2	49,1	49,8	51,0	52,9
e) Verwarming en verlichting	17,3	19,0	20,4	18,9	18,8	19,7	20,4	24,2	27,9	25,2
f) Duurzame huishoudartikelen	23,0	25,1	27,9	27,6	28,5	32,3	34,9	36,9	41,4	47,3
g) Onderhoud van de woning	14,5	15,3	16,3	16,8	17,4	18,3	19,1	20,6	21,7	23,5
h) Persoonverzorging en hygiëne	16,8	17,4	18,4	20,5	21,9	23,5	24,9	27,3	29,4	32,4
i) Vervoer en verkeer	22,6	24,7	26,9	27,6	28,9	33,0	34,0	36,1	39,4	44,5
j) Vrije tijdsbesteding	24,2	25,2	27,4	30,5	30,2	30,6	32,3	33,9	36,7	42,1
k) Andere uitgaven en statistische aanpassing	10,5	7,1	10,8	3,6	10,3	12,3	12,1	10,7	18,1	21,2
<i>Totaal ...</i>	<i>321,4</i>	<i>334,4</i>	<i>358,5</i>	<i>357,0</i>	<i>373,5</i>	<i>393,6</i>	<i>410,2</i>	<i>434,7</i>	<i>474,2</i>	<i>512,5</i>
2. Overheidsconsumptie :										
a) Bezoldigingen en pensioenen	36,2	37,6	40,1	44,0	46,3	49,8	51,3	55,2	61,8	66,7
b) Goederen en diensten	13,5	14,4	14,3	15,2	17,4	18,2	17,7	21,1	24,8	25,5
c) Toegerekende nettohuur (of betaalde)	1,6	1,8	2,0	2,2	2,2	2,3	2,6	2,9	3,3	3,7
d) Toegerekende afschrijvingen van administratieve en onderwijsgebouwen	0,7	0,7	0,8	0,8	1,0	1,0	1,1	1,2	1,3	1,5
<i>Totaal ...</i>	<i>52,0</i>	<i>54,5</i>	<i>57,2</i>	<i>62,2</i>	<i>66,9</i>	<i>71,3</i>	<i>72,7</i>	<i>80,4</i>	<i>91,2</i>	<i>97,4</i>
3. Bruto binnenlandse kapitaalvorming :										
a) Landbouw, bosbouw, visserij	4,3	4,2	4,3	4,0	4,2	3,5	4,0	3,9	4,2	4,9
b) Extractieve industrieën	2,2	3,0	3,0	2,7	1,9	1,5	2,0	1,5	1,9	1,9
c) Be- en verwerkende industrieën	16,7	21,3	20,0	18,3	18,7	26,4	32,2	34,6	38,4	38,2
d) Bouwnijverheid	1,8	2,1	2,3	1,9	2,3	2,6	3,3	6,2	5,3	5,8
e) Elektriciteit, gas en water	4,0	4,6	5,0	4,9	6,0	4,8	4,6	6,6	6,0	8,2
f) Handel-, bank- en verzekeringswezen	8,6	9,6	10,0	9,0	10,1	11,1	12,2	13,0	14,2	15,0
g) Woongebouwen	19,5	21,6	24,4	22,5	24,7	29,3	32,2	29,4	29,2	40,6
h) Vervoer en verkeer	9,8	10,5	10,7	12,0	11,2	12,2	12,2	12,8	13,5	14,1
i) Overheid en onderwijs	8,4	9,1	8,4	8,5	12,1	12,3	13,9	16,0	19,3	21,6
j) Andere diensten	2,2	2,4	2,5	2,5	2,7	2,9	3,2	3,4	3,6	3,8
k) Veranderingen der voorraden	-0,4	4,0	6,6	0,8	4,0	-0,2	4,2	2,4	0,9	3,3
l) Statistische aanpassing	0,3	-0,6	0,2	-0,8	-0,7	-0,1	-0,4	-1,1	0,4	1,0
<i>Totaal ...</i>	<i>77,4</i>	<i>91,8</i>	<i>97,4</i>	<i>86,3</i>	<i>97,2</i>	<i>106,3</i>	<i>123,6</i>	<i>128,7</i>	<i>136,9</i>	<i>158,4</i>
4. Netto-uitvoer van goederen en diensten :										
a) Totale uitvoer	155,3	179,7	184,6	177,3	176,3	200,1	216,7	233,9	254,9	296,6
b) Totale invoer	146,2	170,1	178,5	160,1	176,1	198,7	217,1	230,5	259,3	296,7
c) Netto-uitvoer	+9,1	+9,6	+6,1	+17,2	+0,2	+1,4	-0,4	+3,4	-4,4	-0,1
Bruto nationaal produkt tegen marktprijzen	459,9	490,3	519,2	522,7	537,8	572,6	606,1	647,2	697,9	768,2

I - 4b. — BESTEDING VAN HET NATIONAAL PRODUKT

(In prijzen van 1953 indexcijfers, genormaliseerd systeem)

Bron : Nationaal Instituut voor de Statistiek. — Commissie van de Nationale Boekhouding.

	1955	1956	1957	1958	1959	1960	1961	1962	1963	1964
1. Private consumptie :										
a) Voedingsmiddelen	106	108	108	111	110	115	118	121	125	129
b) Dranken	103	103	111	109	114	117	122	123	130	139
c) Tabakswaren	105	107	115	118	119	124	127	134	134	142
d) Kleding en ander persoonlijk goed	111	112	120	112	117	125	130	141	155	162
e) Huur, taksen, water	104	105	106	107	107	108	109	110	110	112
f) Verwarming en verlichting	111	118	117	108	110	117	125	147	163	150
g) Duurzame huishoudartikelen ...	116	122	131	128	134	156	165	172	189	211
h) Onderhoud van de woning	108	111	115	115	116	120	123	126	127	131
i) Persoonverzorging en hygiëne .	107	109	110	121	125	132	137	148	155	162
j) Vervoer	118	126	133	135	139	154	158	167	180	198
k) P.T.T.-verbindingen	111	117	122	129	130	136	144	153	165	180
l) Vrije tijdsbesteding	105	106	111	117	114	114	119	122	128	136
<i>Totaal ...</i>	<i>109</i>	<i>112</i>	<i>116</i>	<i>115</i>	<i>117</i>	<i>125</i>	<i>127</i>	<i>133</i>	<i>140</i>	<i>146</i>
2. Overheidsconsumptie :										
a) Bezoldigingen en pensioenen ...	112	114	116	124	129	136	139	149	164	171
b) Goederen en diensten	74	76	72	78	87	92	90	104	120	118
c) Toegerekende huur van administratieve en onderwijsgebouwen (incl. afschrijvingen)	102	107	117	126	128	134	145	163	182	199
<i>Totaal ...</i>	<i>99</i>	<i>101</i>	<i>101</i>	<i>109</i>	<i>114</i>	<i>121</i>	<i>123</i>	<i>134</i>	<i>150</i>	<i>154</i>
3. Brutobinnenlandse kapitaalvorming :										
a) Landbouw, bosbouw en visserij	113	104	106	96	98	80	89	83	84	96
b) Extractieve industrieën	91	117	110	98	68	56	74	50	62	60
c) Be- en verwerkende industrieën	118	144	127	117	118	167	202	210	223	212
d) Bouwnijverheid	112	126	130	105	132	145	184	340	281	295
e) Elektriciteit, gas en water	118	128	132	125	156	126	117	162	138	180
f) Handel, bank en verzekeringswezen	104	111	109	97	110	120	131	135	141	143
g) Woongebouwen	111	118	124	110	120	140	149	130	123	161
h) Vervoer en verkeer	121	125	122	135	127	137	135	140	144	142
i) Overheid (excl. onderwijs)	113	121	111	120	150	137	142	158	194	221
j) Onderwijs	163	158	123	92	201	244	303	338	358	324
k) Andere diensten	104	111	109	107	118	124	140	141	143	144
<i>Totaal ...</i>	<i>112</i>	<i>128</i>	<i>128</i>	<i>111</i>	<i>125</i>	<i>136</i>	<i>154</i>	<i>157</i>	<i>158</i>	<i>173</i>
4. Netto-uitvoer van goederen en diensten :										
a) Totale uitvoer	127	137	139	140	149	164	180	197	211	238
b) Totale invoer	125	141	144	139	155	174	187	202	219	247
Bruto nationaal produkt tegen marktprijzen (prijzen van 1953)	108,9	111,8	114,6	113,8	116,5	123,1	129,2	135,6	142,1	149,2

Bibliografische referenties :

Bevolking : *Statistisch Jaarboek voor België. — Statistisch Tijdschrift van het N.I.S. — Publikaties van het Nationaal Centrum voor mechanische berekeningen. — Algemene telling van de bevolking, de nijverheid en de handel op 31 december 1947. — Bulletin de l'I.R.E.S.P. — Annuaire démographique (O.V.N.). — Revue Internationale du Travail (I.A.B.). — Annuaire des statistiques du Travail (I.A.B.).*

Nationaal Inkomen en B.N.P. : *Statistisch Jaarboek voor België. — Statistisch Tijdschrift van het N.I.S., juli-augustus 1965, blz. 1885. — Statistische reeksen van Brussel (D.U.L.B.E.A.). — Recherches économiques de Louvain (I.R.E.S.P.). — International Financial Statistics (I.M.F.). — Statistiques générales (O.E.S.O.). — Données statistiques (Raad van Europa). — Yearbook of International Accounts Statistics (O.V.N.). — Belgische Economische Statistieken 1950-1960.*

II. — TEWERKSTELLING EN WERKLOOSHEID

1. — INDEXCIJFERS VAN DE TEWERKSTELLING IN DE NIJVERHEID (arbeiders)

Bron : Ministerie van Arbeid.

Basis 1958 = 100¹

Maandgemiddelden of maanden	Algemeen indexcijfer	Extractie-bedrijven	Fabrieksbedrijven							Bouw-nijverheid
			Totaal	Nijverheid der basis-metalen	Metaalverwerkende nijverheid				Textiel (excl. confectie)	
					Fabricage van metaal-producten (exclusief machines en transport-materieel)	Machine-bouw (exclusief elektrische machines)	Bouw van elektrische machines, apparaten en toebehoren	Bouw van transport-materieel		
1960	97,6	76,9	100,7	103,4	98,8	108,8	100,3	89,5	99,5	99,7
1961	99,6	67,6	104,0	107,1	106,5	118,5	113,7	89,2	99,1	100,7
1962	101,9	62,0	105,7	105,8	109,3	126,8	114,8	99,2	97,8	106,9
1963	104,0	60,1	107,8	105,7	119,5	131,5	113,1	100,6	99,1	108,9
1964	108,2	61,2	111,0	107,4	122,0	134,4	123,1	104,5	98,7	117,5
1965	105,8	57,2	109,6	107,0	117,6	138,3	129,1	105,2	93,6	112,9
1964 2 ^e kwartaal	108,0	61,1	110,3	106,1	120,8	132,6	121,8	102,6	99,1	119,5
1964 3 ^e kwartaal	109,1	61,1	111,7	108,1	122,4	135,1	124,6	107,0	98,3	119,8
1964 4 ^e kwartaal	109,0	61,8	112,2	109,7	122,6	137,4	128,2	107,1	97,1	116,6
1965 1 ^e kwartaal	106,1	60,5	110,4	108,7	118,4	139,6	130,5	106,3	95,7	107,9
1965 2 ^e kwartaal	106,0	57,9	109,2	107,9	116,7	137,5	129,0	104,0	93,1	114,7
1965 3 ^e kwartaal	106,0	55,1	109,4	106,3	116,6	135,8	129,0	104,7	92,7	116,6
1965 4 ^e kwartaal	105,6	55,1	109,7	104,9	118,8	140,0	128,0	106,1	93,3	112,3
1964 December	107,9	61,8	111,5	109,6	121,0	137,4	129,1	105,5	96,6	113,4
1965 Januari	106,1	61,6	110,3	109,3	118,6	139,4	130,0	104,5	95,6	107,4
1965 Februari	105,8	60,8	110,7	108,9	119,1	140,3	131,2	106,1	96,9	104,8
1965 Maart	106,3	59,1	110,1	108,0	117,5	139,2	130,4	108,3	94,6	111,5
1965 April	106,0	58,1	109,3	108,2	117,0	139,5	129,4	103,2	93,2	114,1
1965 Mei	106,0	58,4	109,2	108,0	116,5	137,9	129,1	104,1	92,2	114,4
1965 Juni	105,9	57,1	109,0	107,6	116,6	135,2	128,4	104,6	92,7	115,5
1965 Juli	105,9	55,8	108,9	105,7	114,7	137,2	128,3	103,7	92,2	117,3
1965 Augustus	105,8	54,7	109,3	106,6	116,5	136,0	128,6	103,7	92,9	115,7
1965 September	106,4	54,7	109,9	106,5	118,5	134,4	130,1	106,6	93,1	116,7
1965 Oktober	106,6	54,8	110,2	105,5	118,7	141,8	128,6	105,9	93,0	116,2
1965 November	105,8	55,4	109,8	105,0	119,2	139,1	128,3	106,2	93,3	113,9
1965 December	104,3	55,0	109,2	104,3	118,6	139,1	127,0	106,1	93,7	106,9

¹ Indexcijfers oorspronkelijk berekend op basis 1964 = 100 omgezet in basis = 100.

II - 2. — WERKLOOSHEID

Algemene gegevens

Bron : Rijksdienst voor Arbeidsvoorziening.

	Aantal werkdagen per periode ¹	Aantal gecontroleerde werklozen (duizenden) ²			Maand-gemiddelde van het aantal verloren werkdagen (duizenden)	Gemiddeld aantal werkloosheidsdagen per maand ³		Door de openbare besturen tewerk-gestelde werklozen (duizenden) ²	Werkaan-vragen ⁴ 4 5	Werkaanbiedingen ⁴	
		Totaal	Volledige	Gedeelte-lijke en toevallige		Volledig werklozen	Gedeelte-lijke en toevallige werklozen			gedurende de maand ontvangen	openstaande aanbiedingen per einde maand
1959	302	199,2	125,0	74,2	5.014	20,7	8,2	17,3	82,8	19,3	5,3
1960	304	158,1	110,1	48,0	4.005	20,9	6,8	9,8	61,2	18,9	7,5
1961	308	126,3	87,9	38,4	3.241	21,2	7,7	7,1	31,4	20,1	12,5
1962 ^c	* 252	85,5	47,1	38,4	1.791	16,0	6,7	6,6	18,1	18,3	14,6
1963	250	83,1	32,9	50,2	1.731	15,7	10,0	6,0	13,1	15,3	16,5
1964	250	52,8	26,1	26,7	1.100	15,3	6,2	6,3	10,2	13,3	12,5
1965	253	69,0	32,2	36,8	1.454	15,8	6,8	6,0	16,1	13,0	7,8
1964 4 ^e kwartaal	61	60,9	28,0	32,9	1.238	14,8	5,2	6,3	13,5	11,4	8,6
1965 1 ^e kwartaal	65	111,4	38,3	73,1	2.414	16,4	8,0	4,2	19,0	14,6	7,8
1965 2 ^e kwartaal	62	45,4	29,3	16,1	938	15,3	5,0	6,9	12,7	14,6	8,8
1965 3 ^e kwartaal	63	39,4	27,1	12,3	828	15,8	4,2	7,0	13,3	11,7	8,2
1965 4 ^e kwartaal	63	78,0	33,9	44,1	1.638	15,5	6,9	6,2	19,3	11,1	6,7
1966 1 ^e kwartaal	65	110,7	44,1	66,6	2.399	16,4	8,2	4,6	25,7	15,6	6,4
1966 2 ^e kwartaal	61	56,0	35,6	20,4	1.139	15,5	4,6	6,9	18,7	14,4	7,8
1965 Juni	19	41,3	27,2	14,1	784	14,3	4,2	7,2	11,4	14,3	9,0
1965 Juli	19	40,1	27,8	12,3	762	16,3	3,6	6,5	13,8	8,6	7,8
1965 Augustus	24	39,3	26,4	12,9	944	17,2	4,7	7,1	12,6	12,1	8,3
1965 September	20	38,9	27,1	11,8	779	15,8	4,3	7,2	13,5	14,5	8,4
1965 Oktober	24	41,6	29,5	12,1	998	16,4	6,0	7,1	15,2	14,2	7,9
1965 November	19	96,4	34,0	62,4	1.831	14,7	6,7	6,3	18,3	9,5	6,4
1965 December	20	104,3	39,1	65,2	2.085	15,4	7,4	5,1	24,2	9,6	5,7
1966 Januari	25	158,9	46,0	112,9	3.972	18,2	10,9	3,8	27,9	14,2	5,5
1966 Februari	20	86,6	45,0	41,6	1.732	15,5	6,0	4,5	26,4	15,5	6,6
1966 Maart	20	74,7	41,0	33,7	1.493	15,3	5,0	5,4	22,8	16,9	7,1
1966 April	19	65,2	38,4	26,8	1.238	14,9	4,9	6,5	21,4	14,6	7,6
1966 Mei	22	54,2	35,8	18,4	1.192	16,3	4,7	7,0	19,1	14,6	7,9
1966 Juni	20	49,3	32,8	16,5	986	15,1	4,2	7,1	15,5	14,1	8,0

¹ De werkloosheidsmaand omvat 4 of 5 weken.

² Daggemiddelde per werkloosheidsmaand.

³ Gemiddelde duur van de werkloosheid = $\frac{\text{Aantal verloren werkdagen per maand}}{\text{Aantal werklozen ingeschreven in de gemeentelijke stempellokalen, per maand}}$

⁴ Werkaanvragen en -aanbiedingen met betrekking tot arbeiders en arbeidsters alleen.

⁵ Normaal arbeidsbekwame volledige werklozen.

⁶ Sedert februari 1962 bevatten de cijfers niet meer de werklozen die van de gemeentelijke controle ontslagen zijn ingevolge het ministerieel besluit van 29-12-61.

* Sedert 1962 worden voor een week slechts 5 werkdagen aangerekend, daar waar vroeger 6 werkdagen in aanmerking kwamen.

II - 3. — WERKLOOSHEID

Daggemiddelden van het aantal gecontroleerde werklozen

Volledig + gedeeltelijk werklozen
(duizenden)

bron : Rijksdienst voor Arbeidsvoorziening.

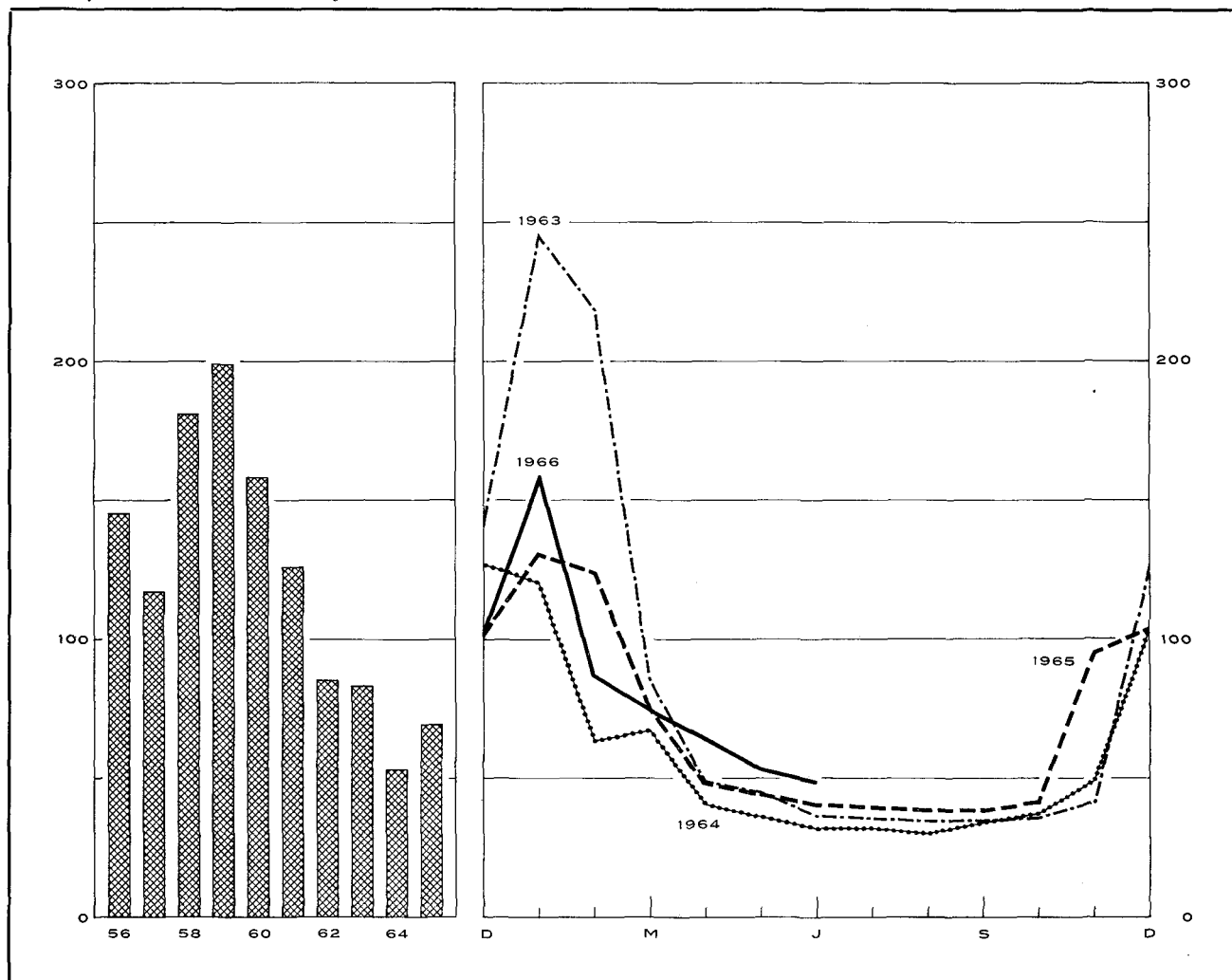

	Jaar	1e kwartaal	2e kwartaal	3e kwartaal	4e kwartaal		1963	1964	1965	1966
1957	117	144	96	88	138	Januari	246	120	131	159
1958	181	204	166	149	204	Februari	219	63	124	87
1959	199	292	182	150	171	Maart	86	67	75	75
1960	158	221	149	123	137	April	49	40	49	65
1961	126	177	111	90	124	Mei	45	36	45	54
1962 ¹	85	141	64	52	90	Juni	40	32	41	49
1963	83	176	44	35	72	Juli	36	32	40	49
1964	53	82	36	32	61	Augustus ...	35	30	39	
1965	69	111	45	39	78	September ...	35	34	39	
1966		111	56			Oktober	36	37	42	
						November ...	42	49	96	
						December ...	127	102	104	

Bibliografische referenties : Maandelijke berichten van de R.V.A. — Statistisch Tijdschrift van het N.I.S. — Statistisch Jaarboek voor België. — Arbeidsblad. — Recherches économiques de Louvain (I.R.E.S.P.). — Industrie, tijdschrift van het V.B.N. — Statistische Mededelingen (E.G.K.S.). — Annuaire des Statistiques du Travail (I.A.B.).

¹ Sedert februari 1962 bevatten de cijfers niet meer de werklozen die van de gemeentecontrole ontslagen zijn ingevolge het ministerieel besluit van 29-12-61.

III. — LANDBOUW EN VISSERIJ

1. — LANDBOUWPRODUCTIE

Bronnen : *Ministerie van Landbouw (plantaardige produktie)* — *Nationaal Instituut voor de Statistiek (aantal dieren, dierlijke produktie en beteeld areaal)*.

	1958	1959	1960	1961	1962	1963	1964	1965	1966 r
Beteeld areaal ¹ (duizenden hectaren)									
Broodgranen	296	270	273	256	252	246	262	267	249
waarvan : tarwe	219	200	203	206	209	200	216	227	214
rogge	69	62	63	44	39	41	42	36	30
Andere granen	240	255	252	263	260	255	239	253	257
Nijverheidsgewassen	94	88	96	92	93	94	106	95	91
Wortel- en knolgewassen	141	134	131	120	116	114	103	98	97
Groenten geteeld voor het zaad	12	12	11	11	10	10	11	10	9
Hooi- en weiland	811	816	819	821	829	825	815	810	808
Diversen	125	137	129	136	128	134	135	125	135
Totaal ...	1.719	1.712	1.711	1.699	1.688	1.678	1.671	1.658	1.646
Plantaardige produktie (duizenden tonnen)									
Tarwe	779	789	773	722	835	759	900	853	
Andere graangewassen	992	1.034	1.056	1.011	1.083	1.039	1.064	962	
Suikerbieten	3.200	1.500	3.063	2.703	2.019	2.135	3.114	2.537	
Vlas(zaad en stro)	170	124	214	196	231	240	283	190	
Cichorei	56	43	55	60	37	47	68	46	
Aardappelen	1.956	1.357	1.894	1.789	1.872	1.530	1.755	1.419	
Aantal dieren ¹ (duizenden stuks)									
Landbouwpaarden	178	170	159	148	141	132	120	108	95
Totaal der runderen	2.596	2.649	2.696	2.728	2.832	2.805	2.663	2.731	2.791
waarvan : melkkoeien	996	1.015	1.024	1.025	1.051	1.044	999	1.010	1.022
Varkens	1.423	1.450	1.749	1.772	2.053	1.795	1.833	1.847	1.927
Dierlijke produktie									
Melkleveringen aan de melkerijen (miljoenen liters)	1.319	1.303	1.420	1.538	1.630	1.644	1.712	1.953	
Slachtingen (nettogewicht van het vlees - duizenden tonnen)	412	424	441	429	462	458	429	461	

¹ Telling op 15 mei van ieder jaar.
g : gerectificeerd cijfer.

III - 2. — ZEEVISSERIJ

Voornaamste vissoorten aangevoerd in de Belgische havens

(maandgemiddelden in tonnen)

Bron : *Nationaal Instituut voor de Statistiek*.

	1957	1958	1959	1960	1961	1962	1963	1964	1965
Schelvis	445	374	232	262	285	300	221	281	233
Kabeljauw	662	834	653	689	698	868	728	630	1.124
Pladijs	427	451	381	390	291	346	424	322	294
Tong	289	315	257	350	314	347	631	201	263
Rog	356	337	342	323	328	310	298	319	280
Haring	254	201	260	528	409	273	153	134	112
Garnaal	84	64	89	39	80	48	76	75	72

Bibliografische referenties : *Landbouwtijdschrift* (Ministerie van Landbouw). — *Statistisch Tijdschrift van het N.I.S.* — *Statistisch Jaarboek voor België.* — *Données statistiques* (Raad van Europa). — *Bulletin mensuel : Economie et statistiques agricoles* (F.A.O.).

IV. — NIJVERHEID

IV - 1. — RESULTATEN DER CONJUNCTUURENQUETES (1)

Gezamenlijke nijverheid : Textiel — IJzer en Staal — Metaalverwerkende nijverheid — Papier — Hout — Leder — Non ferrometalen

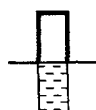

Percentage van de antwoorden "in stijging" op vragen A en B
 Percentage van de antwoorden "Hoger dan normaal" op vragen C en D
 Percentage van de antwoorden "in daling" op vragen A en B
 Percentage van de antwoorden "Lager dan normaal" op vragen C en D

Vershil der antwoorden "in stijging" en "in daling" op vragen A en B uitgedrukt in percentages
 Verschil der antwoorden "Hoger" en "Lager" dan normaal op vragen C en D uitgedrukt in percentages

A. - INSCHRIJVINGEN VAN BESTELLINGEN BINNENLANDSE MARKT (2)

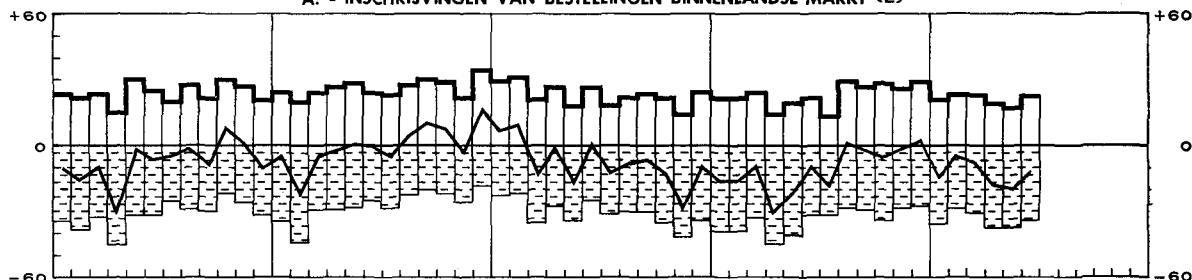

B. - INSCHRIJVINGEN VAN BESTELLINGEN BUITENLANDSE MARKT (2)

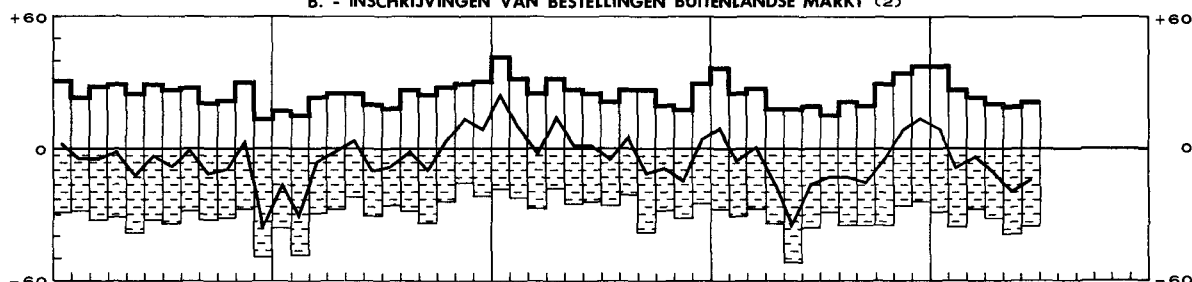

C. - OORDEEL OVER ORDERPOSITIE

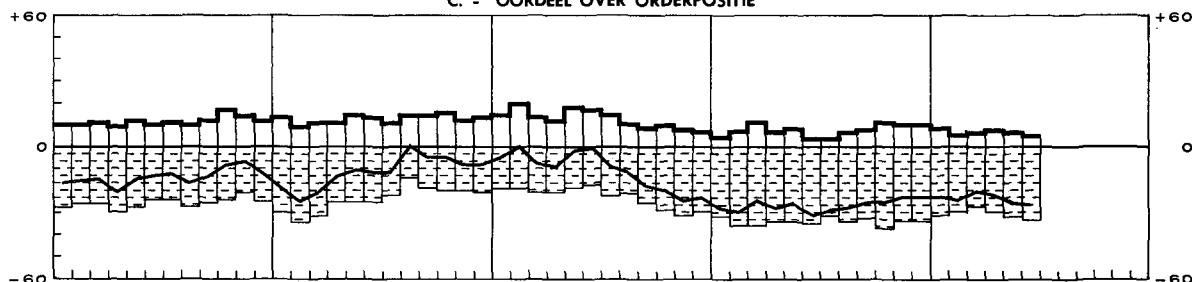

D. - OORDEEL OVER DE VOORRAAD AFGEWERKTE PRODUCTEN

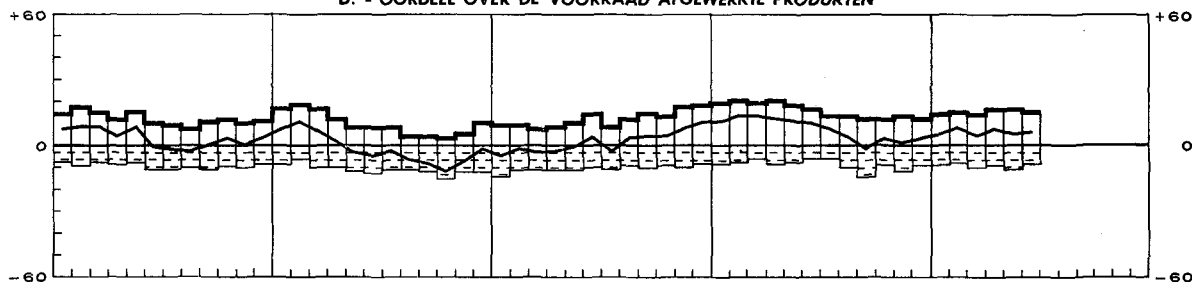

E. - GEMIDDELDE VERZEKERDE ACTIVITEITSDUUR (in maanden)

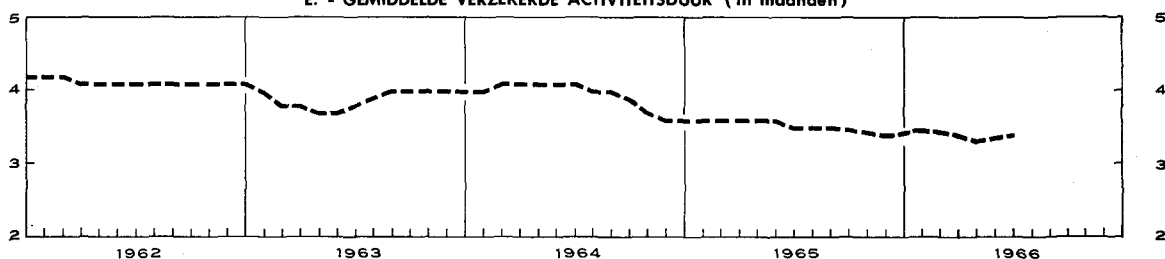

1 De antwoorden der deelnemers zijn gewogen met de omzetcijfers en geven de wijzigingen tegenover de vorige maand voor de vragen A tot D aan.
 2 Seizoenbewegingen uitgeschakeld.
 3 Staking in de ijzer- en staalnijverheid en in de metaalverwerkende nijverheid.

IV - 1a. — ALGEMENE INDEXCIJFERS VAN DE INDUSTRIELE PRODUKTIE

Basis 1958 = 100

Maandgemiddelden of maanden	Bron : N.I.S.		Bron : I.R.E.S.P. 1		Bron : Agefi 1
	Algemeen indexcijfer *	waarvan : fabrieksnijverheid alleen	Algemeen indexcijfer *	waarvan : fabrieksnijverheid alleen	Algemeen indexcijfer
1960	112	116	111	115	115
1961	119	124	116	121	122
1962	125	132	122	128	130
1963	135	142	131	138	138
1964	145	152	140	148	147
1965	v 147	v 157	v 145	v 155	150
1964 4 ^e kwartaal	154	162	145	154	153
1965 1 ^e kwartaal	146	155	v 144	v 153	146
2 ^e kwartaal	148	158	v 150	v 159	152
3 ^e kwartaal	v 139	v 149	v 133	v 143	147
4 ^e kwartaal	v 156	v 167	v 153	v 163	153
1966 1 ^e kwartaal	148	159	148	160	151
2 ^e kwartaal					v 152
1965 Juli	124	134	v 117	v 126	140
Augustus	v 139	v 149	v 133	v 141	148
September	v 155	v 166	v 150	v 160	152
Oktober	v 160	v 171	v 152	v 162	156
November	v 152	v 163	v 153	v 163	148
December	v 157	v 168	v 153	v 164	153
1966 Januari	v 143	154	142	156	147
Februari	v 142	153	150	161	144
Maart	v 159	171	152	163	161
April	v 151	163	150	163	153
Mei			154		149
Juni					v 154
Juli					138 ²

* Excl. de bouwnijverheid.

1 Indexcijfers op oorspronkelijke basis 1953 omgezet in indexcijfers op basis 1958 = 100.

2 Vooruitzicht.

IV - 2. — INDEXCIJFERS VAN DE INDUSTRIELE PRODUKTIE (Voornaamste sectoren)

Basis 1958 = 100

Bron : N.I.S.

Maandgemiddelden of maanden	Algemeen indexcijfer *	Extractiebedrijven	Fabrieksnijverheid												
			Algemeen indexcijfer	waarvan :											
				Nijverheid van de niet metaalhoudende mineralen exclusief petroleum- en steenkooltervaten	Lijzer- en staalnijverheid	Industrie der non-ferrometalen	Metaalverwerkende nijverheid	Voedingsnijverheid en drankbereiding	Textielnijverheid			Chemische bedrijven en rubberindustrie		Petroleumraffinaderijen	
									Totaal	Spinnerijen	Weverijen	Industrie der gebreide goederen	Totaal		waarvan : verwerking van de plasticstoffen (1962 = 100)
1960	112	86	116	122	119	126	115	108	121	126	120	118	122		106
1961	119	85	124	126	116	132	129	112	125	128	124	124	130		122
1962	125	86	132	134	124	130	136	115	130	130	130	132	144	100	130
1963	135	88	142	131	128	145	153	119	140	137	139	157	151	124	187
1964	145	92	152	151	147	162	160	127	142	135	146	153	166	148	206
1965	v 147	85	v 157	147	152	175	v 165	v 127	138	132	137	154	172	178	241
1964 3 ^e kwartaal	139	83	147	159	140	155	153	126	127	118	131	144	162	138	206
4 ^e kwartaal	154	93	162	157	157	172	167	152	145	139	149	157	175	167	246
1965 1 ^e kwartaal	146	87	155	130	153	172	165	112	139	135	140	150	181	162	219
2 ^e kwartaal	148	88	158	160	153	175	164	122	138	131	139	156	179	184	250
3 ^e kwartaal	v 139	77	v 149	153	143	169	v 156	129	124	120	122	140	158	167	237
4 ^e kwartaal	v 156	87	v 167	146	157	184	v 175	v 146	149	144	148	168	173	198	256
1966 1 ^e kwartaal	v 148	v 80	v 159	v 134	v 154	181	v 170	v 118	v 147	146	154		v 176		252
1965 April	151	90	161	159	155	175	166	120	141	133	144	160	182	179	246
Mei	145	85	155	163	151	171	162	116	135	129	136	148	175	177	252
Juni	149	89	158	158	154	180	163	131	139	131	137	159	179	197	251
Juli	124	62	134	148	127	149	139	130	100	96	111	87	149	139	251
Augustus	v 139	79	v 149	155	145	175	v 153	130	123	121	112	157	152	160	243
September	v 155	88	v 166	158	156	183	v 176	125	148	142	144	177	171	201	217
Oktober	v 160	87	v 171	163	163	179	v 177	148	149	143	147	175	178	199	260
November	v 152	88	v 163	143	148	183	v 171	155	142	134	142	163	168	203	249
December	v 157	87	v 168	131	160	189	v 173	v 135	157	156	157	165	172	193	260
1966 Januari	v 143	v 78	v 154	112	v 151	181	v 178	v 112	145	143	146	153	v 170	170	258
Februari	v 142	v 77	v 153	v 121	v 149	177	v 164	v 115	v 141	140	149	164	v 165	186	235
Maart	v 159	v 86	v 171	v 167	v 163	186	v 171	v 128	v 157	156	166		v 194		264
April	v 151	v 76	v 163	v 152		182	v 175	v 127	v 144				v 179		v 235

* Excl. de bouwnijverheid.

IV - 2. — INDEXCIJFERS VAN DE INDUSTRIELE PRODUKTIE (N.I.S.)

Basis 1958 = 100

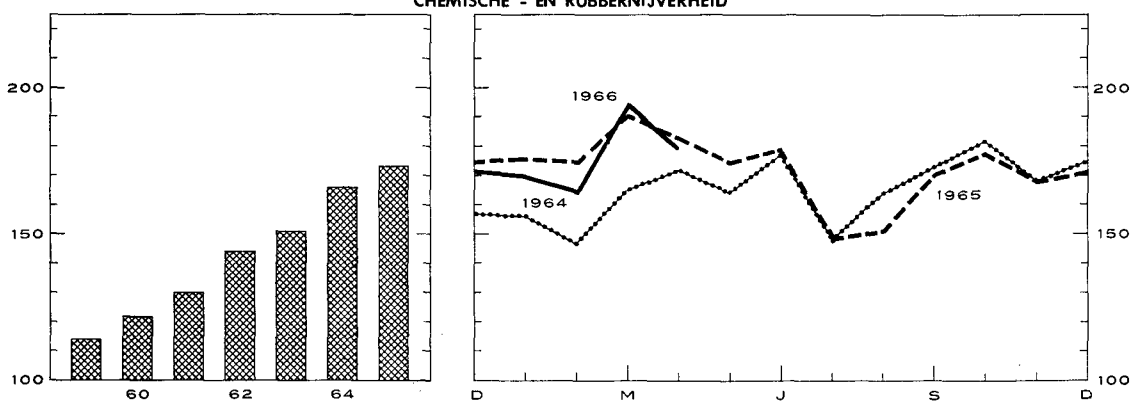
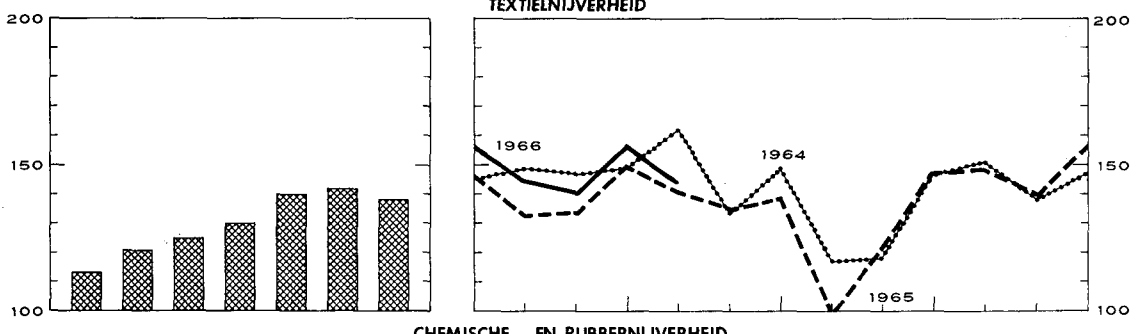
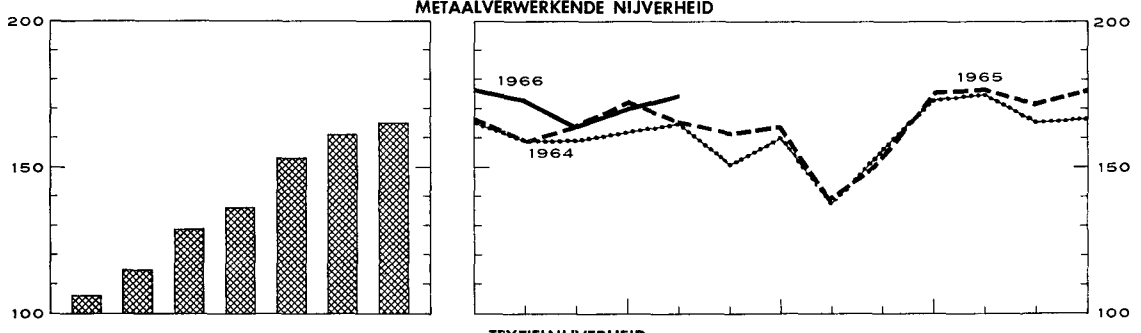
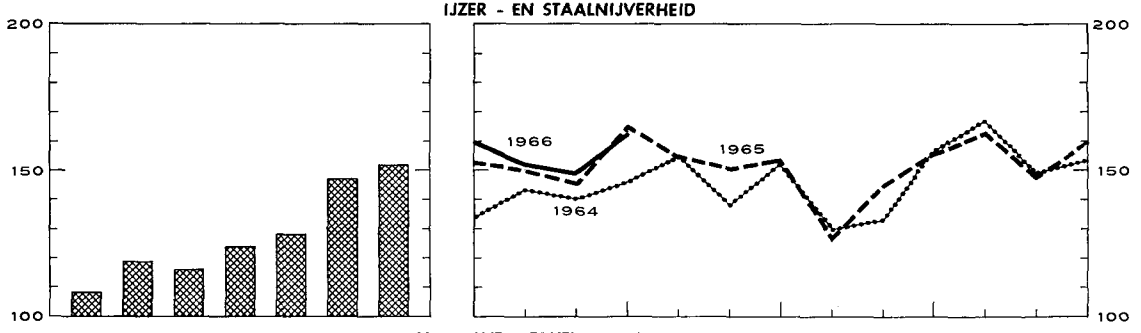
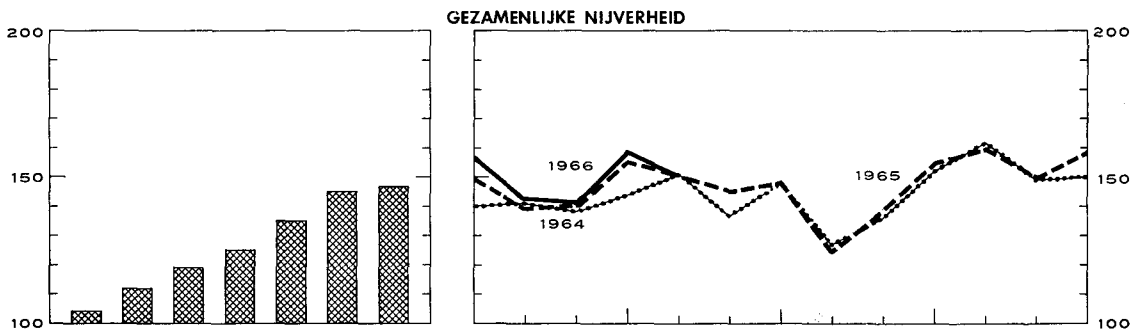

D M J S D

IV - 3. — ENERGIE

Bronnen : *Algemene Directie van het Mijnwezen* [kol. (1), (2) en (5)] — *Administratie van de Nijverheid* [kol. (8) en (9)] — *Berekeningen door de N.B.B.* [kol. (4)] — *N.I.S.* [kol. (3), (6) en (7)].

Maandgemiddelden of maanden	Steenkool				Dagelijks rendement per onder-en bovengrondse arbeider	Elektriciteit	Ruwe petroleum	Gas											
	Totale produktie	Voorraden per einde periode op de mijn-terreinen	Netto-invoer	Waarneembaar verbruik van ruwe steenkool 1				Totale produktie	Verwerking	Produktie der cokesfabrieken voor rechtstreekse leveringen aan de nijverheid	Totaal beschikbaar gas								
												(duizenden tonnen)				(kg)	(miljoenen kWh)	(duizenden tonnen)	(miljoenen m ³)
												(1)	(2)	(3)	(4)	(5)	(6)	(7)	(8)
1957	2.424	1.413	126	2.738	838	1.051	445	97	180										
1958	2.255	6.928	221	2.319	841	1.043	542	100	182										
1959	1.896	7.496	233	2.410	907	1.097	546	103	188										
1960	1.872	6.565	159	2.472	1.019	1.174	579	109	200										
1961	1.794	4.394	122	2.477	1.090	1.247	660	102	196										
1962	1.769	1.351	182	2.582	1.149	1.368	705	104	214										
1963	1.785	454	474	2.664	1.163	1.483	1.013	102	224										
1964	1.775	1.489	407	2.504	1.154	1.623	1.112	106	240										
1965	1.649	2.419	422	2.393	1.210	1.697	1.300	107	268										
1964 4 ^e kwartaal	1.839	1.489	419	2.669	1.156	1.808	1.330	114	273										
1965 1 ^e kwartaal	1.739	1.827	340	2.320	1.175	1.778	1.185	111	296										
2 ^e kwartaal	1.696	1.974	383	2.399	1.205	1.625	1.349	109	233										
3 ^e kwartaal	1.459	2.035	453	2.285	1.205	1.529	1.280	100	204										
4 ^e kwartaal	1.700	2.419	511	2.504	1.256	1.857	1.385	105	278										
1966 1 ^e kwartaal	1.584	2.802			v 1.269	1.877	1.364												
2 ^e kwartaal	v 1.482	v 3.072			v 1.281														
1965 Juli	1.224	1.991	399	2.038	1.175	1.403	1.355	89	187										
Augustus	1.503	1.985	433	2.307	1.202	1.527	1.311	104	203										
September	1.651	2.035	525	2.511	1.239	1.657	1.175	107	221										
Oktober	1.643	2.143	515	2.488	1.249	1.779	1.406	110	245										
November	1.703	2.264	505	2.409	1.259	1.838	1.344	102	288										
December	1.755	2.419	511	2.616	1.261	1.953	1.404	103	303										
1966 Januari	1.576	2.430	411	2.374	1.217	1.960	1.396												
Februari	1.509	2.584	352	2.031	1.281	1.739	1.269												
Maart	1.666	2.802			v 1.308	1.932	1.428												
April	1.480	2.859			v 1.296	1.756	1.335												
Mei	1.439	2.940			v 1.274	1.669													
Juni	v 1.528	v 3.072			v 1.273														
Juli	v 1.005	v 3.048			v 1.253														

1 Steenkolenproduktie + netto-invoer van steenkolen, cokes en agglomeraten + voorraadbeweging (1,8 ton cokes en 0,9 ton agglomeraten = 1 ton ruwe steenkolen).

IV - 4. — METAALPRODUKTIE

Bronnen : *N.I.S.* [kol. (1) en (2)]. — *Fabrimetal* [kol. (3) tot (6)].

Maandgemiddelden of maanden	IJzer- en staalnijverheid (duizenden tonnen)		Metaalverwerkende nijverheid (miljarden franken)			
	Produktie van ruwstaal	Produktie van afgewerkt staal	Binnengekomen bestellingen			Totaal der verzendingen
			voor de binnenlandse markt	voor de uitvoer	Totaal	
			(1)	(2)	(3)	
1957	523	371	3,87	2,27	6,14	6,63
1958	501	350	3,44	1,99	5,43	6,62
1959	538	386	3,98	2,55	6,53	6,69
1960	599	407	4,40	2,93	7,33	7,26
1961	584	405	5,43	3,76	9,19	8,09
1962	613	451	5,35	3,74	9,09	8,94
1963	627	476	5,90	4,03	9,93	10,25
1964	728	536	6,29	5,20	11,49	11,84
1965	764	559	v 6,57	v 5,96	v 12,53	v 12,67
1964 4 ^e kwartaal	780	575	6,25	5,57	11,82	12,79
1965 1 ^e kwartaal	752	582	6,44	6,22	12,66	12,02
2 ^e kwartaal	762	574	6,87	5,93	12,80	13,31
3 ^e kwartaal	736	508	v 5,76	v 5,12	v 10,88	v 11,12
4 ^e kwartaal	806	566	v 7,21	v 6,55	v 13,76	v 14,22
1966 1 ^e kwartaal	756	585	v 6,83	v 7,00	v 13,83	v 13,40
2 ^e kwartaal	v 755					
1965 Juli	651	448	v 5,22	v 4,35	v 9,57	v 10,12
Augustus	745	479	v 5,91	v 4,62	v 10,53	v 9,73
September	813	597	v 6,15	v 6,40	v 12,55	v 13,50
Oktober	833	596	v 7,11	v 6,76	v 13,87	v 13,78
November	775	529	v 6,55	v 6,28	v 12,83	v 12,94
December	809	572	v 7,97	v 6,61	v 14,58	v 15,95
1966 Januari	741	571	v 6,30	v 6,41	v 12,71	v 11,84
Februari	733	550	v 6,60	v 7,31	v 13,91	v 13,09
Maart	794	635	v 7,58	v 7,28	v 14,86	v 15,28
April	762	586				
Mei	v 725	546				
Juni	778 ¹					
Juli	607 ¹					

1 Raming op basis Agfci-cijfer.

IV - 5. — BOUWNIJVERHEID : jaarcijfers

Bron : Nationaal Instituut voor de Statistiek.

Jaar	Gebouwen hoofdzakelijk of uitsluitend voor huisvesting bestemd					Gebouwen die niet hoofdzakelijk voor huisvesting bestemd zijn				
	Toegestane bouwvergunningen				Begonnen gebouwen	Toegestane bouwvergunningen				Begonnen gebouwen
	Nieuwbouw of volledige herbouw		Verbouwingen, vergrotingen of gedeeltelijke herbouw			Nieuwbouw of volledige herbouw		Verbouwingen, vergrotingen of gedeeltelijke herbouw		
	Aantal	Te bouwen volume (duizenden m ³)	Aantal	Te bouwen volume (duizenden m ³)	Aantal	Aantal	Te bouwen volume (duizenden m ³)	Aantal	Te bouwen volume (duizenden m ³)	Aantal
1956	33.742	22.793	9.266	1.226		32.604	3.921	10.997	3.123	
1957	34.904	24.063	9.407	1.318	31.724	3.618	9.255	3.009	3.772	6.090
1958	32.329	21.732	9.368	1.192	30.605	2.636	6.059	2.619	2.843	4.809
1959	38.989	26.683	9.724	1.368	35.333	3.036	8.661	3.135	4.951	5.209
1960	41.102	28.881	9.645	1.230	34.800	3.151	11.805	3.567	6.360	5.530
1961	44.552	31.603	10.436	1.406	38.010	3.498	12.785	3.958	7.071	6.170
1962	38.530	27.818	9.888	1.617	32.178	4.957	16.545	2.960	5.399	5.169
1963	38.688				23.311	1		1		5.382
1964	44.948				31.323	1		1		6.545
1965	38.796				34.157	1		1		8.744

¹ In 1963, 1964 en 1965 werden respectievelijk 9.660, 11.063 en 10.778 vergunningen verleend voor nieuwbouw, volledige herbouw, verbouwingen, vergrotingen en gedeeltelijke herbouw.

IV - 6. — BOUWNIJVERHEID : maandcijfers

Bron : Nationaal Instituut voor de Statistiek.

Maandgemiddelden of maanden	Gebouwen hoofdzakelijk of uitsluitend voor huisvesting bestemd ¹		Gebouwen die niet hoofdzakelijk voor huisvesting bestemd zijn ²	
	Toegestane bouwvergunningen	Begonnen gebouwen	Toegestane bouwvergunningen	Begonnen gebouwen
1964 2 ^e kwartaal	4.219	3.441	1.055	667
3 ^e kwartaal	3.338	2.996	884	628
4 ^e kwartaal	3.345	2.070	897	466
1965 1 ^e kwartaal	3.289	1.836	740	538
2 ^e kwartaal	3.393	2.704	949	522
3 ^e kwartaal	3.238	3.048	969	835
4 ^e kwartaal	3.014	3.797	935	1.019
1965 Februari	2.954	1.385	682	470
Maart	4.043	2.664	893	634
April	3.496	2.766	907	520
Mei	3.143	2.591	967	335
Juni	3.539	2.756	972	712
Juli	3.372	2.898	1.047	678
Augustus	2.930	3.295	881	862
September	3.411	2.952	980	965
Oktober	2.846	4.305	961	1.250
November	2.396	3.418	777	902
December	3.800	3.668	1.067	905
1966 Januari	3.135	2.391	803	1.001
Februari	3.926	2.769	1.014	888

¹ Nieuwbouw of volledige wederopbouw waarvoor een bouwvergunning werd afgeleverd.

² Nieuwbouw, herbouw, verbouwing en uitbreidingen, waarvoor een bouwvergunning werd afgeleverd.

IV - 7. — VERGELIJKENDE EVOLUTIE VAN DE INDUSTRIELE PRODUCTIE DER E.E.G.-LANDEN

Algemene indexcijfers van de industriële produktie (aangepast voor seizoenschommelingen)
Basis 1960 = 100

Bron : O.E.S.O.

	Gezamenlijke E.E.G.-landen			België			West-Duitsland ¹		
	1964	1965	Schommel. in pct. *	1964	1965	Schommel. in pct. *	1964	1965	Schommel. in pct. *
1 ^e kwartaal	126	131	+ 4,0	128	133	+ 3,9	122	131	+ 7,4
2 ^e kwartaal	127	132	+ 3,9	127	132	+ 3,9	124	132	+ 6,5
3 ^e kwartaal	127	133	+ 4,7	129	130	+ 0,8	125	131	+ 4,8
4 ^e kwartaal	129	136	+ 5,4	131	135	+ 3,1	128	133	+ 3,9
	1965	1966		1965	1966		1965	1966	
1 ^e kwartaal	131	137	+ 4,6	133	135	+ 1,5	131	135	+ 3,1
2 ^e kwartaal	132			132			132		
3 ^e kwartaal	133			130			131		
4 ^e kwartaal	136			135			133		
	Frankrijk			Italië			Nederland		
	1964	1965	Schommel. in pct. *	1964	1965	Schommel. in pct. *	1964	1965	Schommel. in pct. *
1 ^e kwartaal	126	125	- 0,8	137	134	- 2,2	125	132	+ 5,6
2 ^e kwartaal	127	127	—	134	139	+ 3,7	125	132	+ 5,6
3 ^e kwartaal	126	130	+ 3,2	131	142	+ 8,4	125	133	+ 6,4
4 ^e kwartaal	126	133	+ 5,6	133	145	+ 9,0	129	137	+ 6,2
	1965	1966		1965	1966		1965	1966	
1 ^e kwartaal	125	134	+ 7,2	134	148	+ 10,4	132	140	+ 6,1
2 ^e kwartaal	127			139			132		
3 ^e kwartaal	130			142			133		
4 ^e kwartaal	133			145			137		

* Schommelingspercent tegenover het indexcijfer van het overeenstemmend kwartaal van het vorige jaar.

¹ Saarland en West-Berlijn uitgesloten.

Bibliografische referenties : *Statistisch Jaarboek voor België.* — *Statistisch Tijdschrift van het N.I.S.* — *Annalen der Mijnen van België.* — *Arbeitsblad.* — *Recherches économiques de Louvain (I.R.E.S.P.).* — *Industrie,* tijdschrift van het V.B.N. — *Bulletin van Fabrimetal.* — *Maandelijks statistisch tijdschrift van Fédéchar.* — *Maandelijks tijdschrift van het M.E.Z.* (Administratie van de Nijverheid - Dienst : Elektrische energie). — *Energie.* — *Figas,* informatieblad van het Verbond der Gasnijverheid. — *Agence économique et financière.* — *Het Bouwbedrijf.* — *Principaux indicateurs économiques (O.E.S.O.).*

IV - 7. — VERGELIJKENDE EVOLUTIE VAN DE INDUSTRIËLE PRODUCTIE DER E.E.G.-LANDEN

Algemene indexcijfers van de industriële produktie (O.E.S.O.)

Basis 1953 = 100

(Aangepast voor seizoenschommelingen)

GEZAMENLIJKE E.E.G. - LANDEN

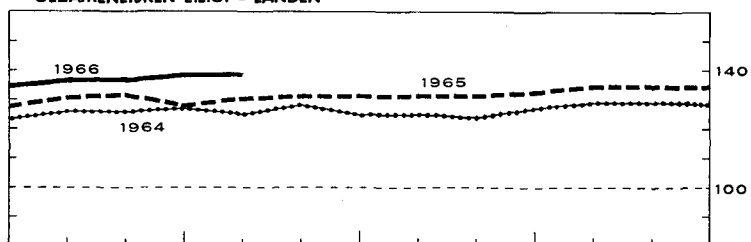
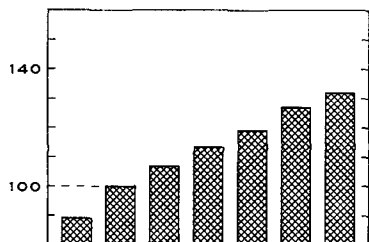

BELGIE

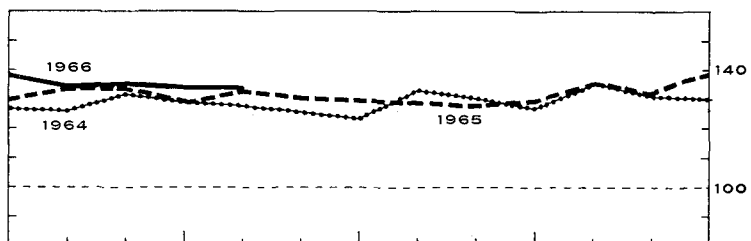
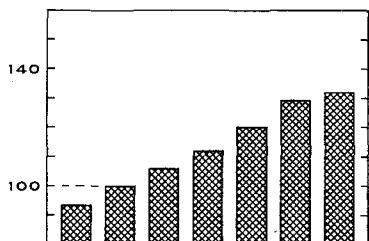

WEST - DUITSLAND (excl. Saarland en West - Berlijn)

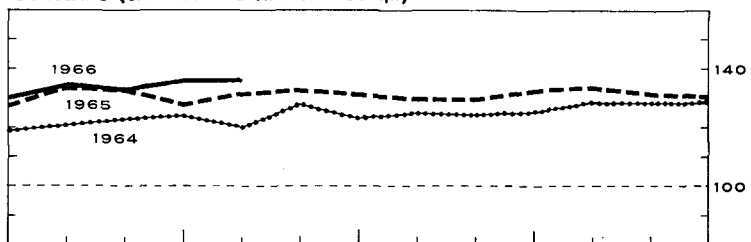
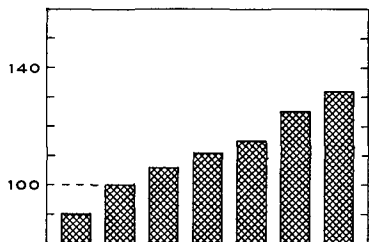

FRANKRIJK

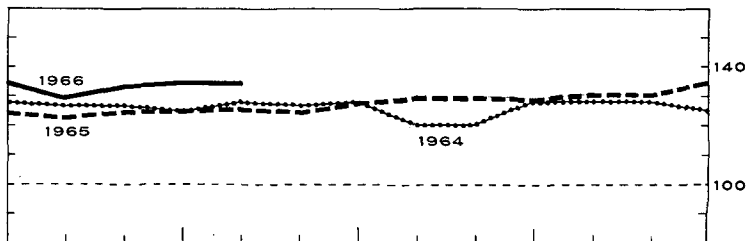
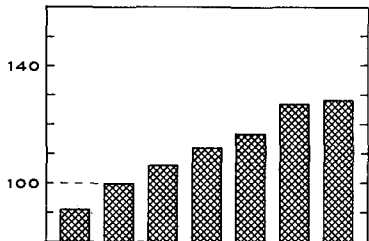

ITALIE

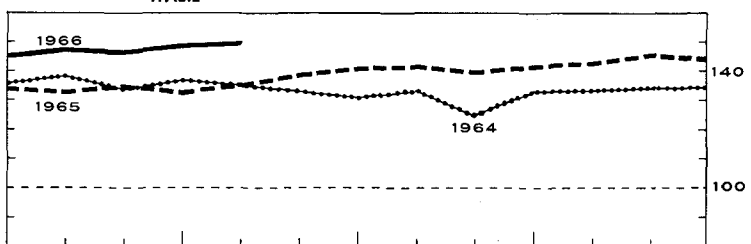
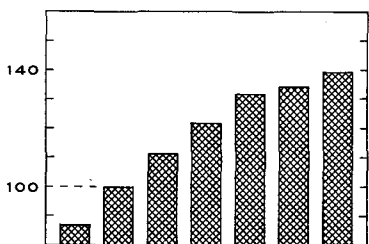

NEDERLAND *

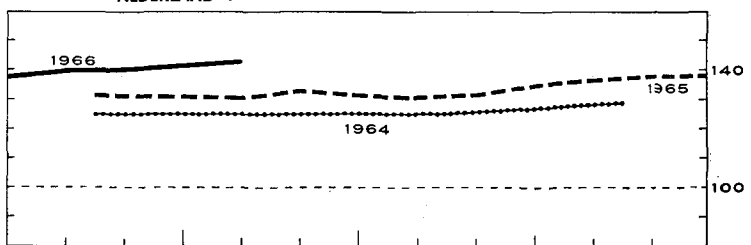
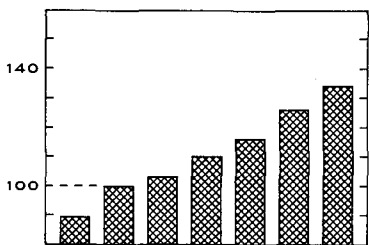

* De indexcijfers van 1964 en het 1e kwartaal 1965 zijn driemaandelijke gemiddelden.

V. — DIENSTEN

1. — VERVOER

a). — Bedrijvigheid van de N.M.B.S., de N.M.B. en de SABENA

Bron : N.M.B.S., N.M.B. en SABENA.

Maangemiddelden of maanden	N.M.B.S.					N.M.B. Vervoerde ton-km 2	SABENA			
	Reizigers- vervoer	Goederenvervoer (volledige wagonladingen)					Geregeld en betalend luchtverkeer	(miljoenen passagiers- km)	(miljoenen ton-km)	
		Aantal reizigers-km	Aantal productieve t-km 1	Totale tonnenmaat	waarvan :					
					brandstoffen en minerale oliën					ertsen
(miljoenen)		(duizenden tonnen)			(duizenden)					
1959	710	505	4.874	1.866	1.043	364	88,7	11,3		
1960	715	525	5.070	1.935	1.155	294	108,7	13,8		
1961	724	538	5.115	1.937	1.177	225	98,2	12,9		
1962	746	539	5.189	1.998	1.209	212	115,4	13,7		
1963	751	569	5.444	2.212	1.151	171	112,2	13,8		
1964	753	577	5.549	2.030	1.291	154	135,5	16,5		
1965	748	563	5.323	1.867	1.274	124	148,8	18,8		
1964 4 ^e kwartaal	761	626	5.961	2.102	1.395	159	113,8	15,2		
1965 1 ^e kwartaal	736	571	5.351	1.875	1.289	118	87,9	13,2		
2 ^e kwartaal	762	554	5.300	1.872	1.234	127	162,1	19,4		
3 ^e kwartaal	739	539	5.062	1.770	1.261	117	224,8	25,2		
4 ^e kwartaal	755	590	5.580	1.952	1.311	135	120,2	17,4		
1966 1 ^e kwartaal	v 721	538	5.054	1.722	1.257	111	83,9	12,7		
2 ^e kwartaal	v 729	514	4.974	1.655	1.211	127				
1965 Juni	753	570	5.427	1.905	1.288	123	199,4	22,5		
Juli	712	517	4.709	1.630	1.144	118	233,7	25,8		
Augustus	748	526	5.044	1.791	1.234	106	221,9	24,8		
September	756	573	5.435	1.889	1.355	127	218,9	25,0		
Oktober	763	591	5.651	1.920	1.361	130	159,3	20,5		
November	751	578	5.502	1.920	1.315	119	92,2	14,4		
December	750	600	5.586	2.017	1.256	155	109,0	17,4		
1966 Januari	v 725	559	5.141	1.906	1.213	104	86,6	12,5		
Februari	v 707	511	4.868	1.642	1.232	115	72,0	11,7		
Maart	v 732	543	5.154	1.617	1.326	115	93,0	14,0		
April	v 727	525	4.970	1.660	1.267	115	119,1	16,3		
Mei	v 742	499	4.851	1.640	1.170	120				
Juni	v 718	517	5.100	1.664	1.196	147				

1 De productieve ton-km hebben betrekking op het commercieel vervoer (met uitsluiting van het dienstvervoer) : het is de som van de vermenigvuldigingen van het gewicht van elke verzending met de afstand van het traject.

2 De vervoerde ton-km worden berekend door optelling van de resultaten bekomen door vermenigvuldiging van de vervoerde tonnage met het aantal kilometers van het vervoer.

V - 1 b). — Zeevaart

Bronnen : Havenbestuur te Antwerpen [kol. (1)], te Gent [kol. (4)], N.I.S. (overige kolommen).

Maangemiddelden of maanden	Haven van Antwerpen			Haven van Gent		
	Laadvermogen van de binnen- gekomen schepen (duizenden register- tonnen)	Goederen (duizenden metrieke tonnen)		Laadvermogen van de binnen- gekomen schepen (duizenden register- tonnen)	Goederen (duizenden metrieke tonnen)	
		Binnen- gekomen	Vertrokken		Binnen- gekomen	Vertrokken
1959	3.622	1.668	1.266	145	152	83
1960	3.774	1.816	1.288	150	166	75
1961	3.846	1.936	1.284	139	167	61
1962	4.167	2.159	1.300	137	143	70
1963	4.356	2.602	1.282	151	162	67
1964	4.558	3.036	1.408	165	178	78
1965	4.615	3.366	1.587	160	149	108
1964 4 ^e kwartaal	4.654	3.242	1.382	150	165	68
1965 1 ^e kwartaal	4.312	2.999	1.547	182	146	143
2 ^e kwartaal	4.706	3.438	1.382	155	150	100
3 ^e kwartaal	4.681	3.507	1.634	146	155	85
4 ^e kwartaal	4.763	3.520	1.787	157	144	104
1966 1 ^e kwartaal	4.764			129		
2 ^e kwartaal				136		
1965 Juli	4.930	3.354	1.413	159	187	72
Augustus	4.657	3.554	1.749	140	160	79
September	4.455	3.614	1.739	139	117	104
Oktober	4.883	3.114	1.748	183	138	52
November	4.620	4.102	1.626	126	171	124
December	4.785	3.344	1.988	161	123	135
1966 Januari	4.749	3.181	1.375	133	115	116
Februari	4.516			125		
Maart	5.026			129		
April	4.849			130		
Mei	4.846			136		
Juni				142		
Juli				134		

1 Binnenlands vervoer + invoer + uitvoer + doorvoer.

V - 1 c). — Binnen- scheepvaart

Bron : N.I.S.

Totaal verkeer 1	
(duizenden metrieke tonnen)	(miljoenen ton-km)
(1)	(2)
4.534	402
5.097	436
5.426	456
5.553	452
5.400	433
6.276	509
6.412	507
6.370	519
6.028	478
6.591	529
6.633	525
6.395	497
6.253	499
6.517	517
7.128	559
7.089	566
6.347	515
5.748	410

V - 2. — TOERISME

Bron : Nationaal Instituut voor de Statistiek.

(duizenden overnachtingen)

Maandgemiddelden of maanden	Totaal	waarvan land van gewone verblijfplaats					
		België	Frankrijk	Nederland	Verenigd-Koninkrijk	West-Duitsland	U.S.A.
1958	1.341	877	84	37	102	69	51
1959	1.249	979	55	30	82	27	20
1960	1.307	982	69	33	99	33	25
1961	1.387	1.061	74	34	89	38	21
1962	1.437	1.083	82	37	98	41	23
1963	1.498	1.110	89	38	105	48	27
1964	1.587	1.157	102	42	113	53	29
1965	1.661	1.210	106	45	115	61	32
1964 3 ^e kwartaal	4.009	3.103	254	80	274	112	48
4 ^e kwartaal	444	251	34	23	19	25	21
1965 1 ^e kwartaal	370	208	29	19	15	23	17
2 ^e kwartaal	1.566	1.098	103	44	135	56	35
3 ^e kwartaal	4.188	3.226	255	93	282	135	50
4 ^e kwartaal	464	268	35	23	19	28	22
1966 1 ^e kwartaal	378	210	29	20	15	24	17
1965 Maart	405	226	31	21	17	27	18
April	1.479	1.070	125	33	98	43	25
Mei	922	565	75	34	79	45	34
Juni	2.296	1.659	109	64	227	81	45
Juli	5.664	4.661	247	93	350	112	59
Augustus	5.528	4.222	362	145	343	216	51
September	1.373	794	155	42	152	76	41
Oktober	547	298	43	27	27	40	30
November	417	237	32	21	16	24	21
December	427	269	29	22	13	19	14
1966 Januari	357	201	26	19	14	21	15
Februari	353	198	27	18	13	22	17
Maart	423	230	33	23	18	30	20

V - 3. — BINNENLANDSE HANDEL

a). — Verkoopindexcijfers

Basis 1953 = 100

Bron : Nationaal Instituut voor de Statistiek.

Maandgemiddelden of maanden	Warenhuizen met veelvuldige afdelingen 1					Coöperatieven	Groot-handel	Ondernemingen met bij-huizen	Verkoopindexcijfers na uitschakeling van de prijs- en seizoenbewegingen ³ (berekeningen door de N.B.B.)		
	Algemeen indexcijfer	Voeding	Kleding	Meubilering	Huishouden ²				Algemeen indexcijfer	Algemene voedings-waren	Voeding
1958	139	140	138	129	149	131	139	131	128	121	129
1959	144	145	149	126	150	132	145	138	131	120	132
1960	156	159	159	141	162	138	155	144	143	125	142
1961	161	160	164	145	165	144	163	152	145	130	147
1962	170	172	172	154	171	152	173	172	151	135	154
1963	180	177	185	164	179	161	179	193	156	140	156
1964	196	188	200	183	200	168	196	220	163	140	163
1965 *	214	212	212	199	218	181	213	249	171	145	169
1964 3 ^e kwartaal	181	169	180	177	198	158	198	209	159	137	159
4 ^e kwartaal	240	216	247	191	227	183	211	249	170	143	168
1965 1 ^e kwartaal *	186	199	171	198	197	176	196	233	166	143	167
2 ^e kwartaal	207	201	222	194	203	179	211	245	170	146	169
3 ^e kwartaal	206	203	199	196	221	171	214	244	174	143	165
4 ^e kwartaal	257	243	253	206	252	198	232	274	174	148	176
1966 1 ^e kwartaal	201	222	179	209	214	186	206	257	172	145	166
1965 Mei	208	197	224	205	212	178	204	246			
Juni	200	190	220	176	198	178	221	242			
Juli	223	209	228	212	242	171	206	249			
Augustus	190	190	170	176	204	166	206	233			
September	206	209	198	201	218	176	231	249			
Oktober	227	226	240	209	230	185	215	255			
November	241	218	236	185	214	183	230	249			
December	302	286	282	223	312	225	252	319			
1966 Januari	202	218	190	221	208	195	196	255			
Februari	190	214	156	196	218	178	194	242			
Maart	212	235	192	209	216	186	229	273			
April	231	243	236	205	218	190	207	277			
Mei	221	218	232	209	220						

* Nieuwe reeks vanaf 1965, indexcijfers op oorspronkelijke basis 1964 = 100 herleid op basis 1953 = 100.

1 Incl. de verkopen van de supermarkten van 1965 af. — 2 Huishoudartikelen en huishoudtoestellen. — 3 Cijfers die werden herzien ten gevolge van de toepassing van een nieuwe methode voor de uitschakeling van de seizoenbewegingen.

Y - 3 b). — Verkoop op afbetaling

1° — Algemene resultaten

Bron : Nationaal Instituut voor de Statistiek.

	Aantal lopende contracten op einde halfjaar (duizenden)				Uitstaande kredieten op einde halfjaar (miljarden franken)				Krediet verleend in de loop van het halfjaar (miljarden franken)			
	Totaal	Financiering door			Totaal	Financiering door			Totaal	Financiering door		
		verkopers	banken	financieringsorganismen of particulieren		verkopers	banken	financieringsorganismen of particulieren		verkopers	banken	financieringsorganismen of particulieren
1963 2 ^e halfjaar ...	1.404	699	171	534	13,67	4,05	4,51	5,11	6,28	2,16	1,93	2,19
1964 1 ^e halfjaar ...	1.395	727 ¹	154 ¹	514	14,27	4,75 ¹	4,11 ¹	5,41	6,43	2,62 ¹	1,67 ¹	2,14
2 ^e halfjaar ...	1.406	738	139	529	14,80	5,48	3,86	5,46	6,11	2,53	1,40	2,18
1965 1 ^e halfjaar ...	1.456	789	140	527	15,24	5,76	3,95	5,52	6,61	2,85	1,54	2,22
2 ^e halfjaar ...	1.500	793	139	568	16,04	6,01	4,05	5,98	6,57	2,97	1,40	2,20

2° — Achterstallige betalingen

	Aantal schuldenaars welke in gebreke gebleven zijn met het betalen van drie of meer vervallen termijnen in de loop van het halfjaar (duizenden)				Totaal der bedragen van drie termijnen welke door de schuldenaars, bedoeld in voorgaande kolommen, niet werden betaald (miljoenen franken)			
	Totaal	Financiering door			Totaal	Financiering door		
		verkopers	banken	financieringsorganismen of particulieren		verkopers	banken	financieringsorganismen of particulieren
1963 2 ^e halfjaar	53	31	2	20	93,5	35,2	7,9	50,4
1964 1 ^e halfjaar	60	37	2	21	124,6	64,5	8,5	51,6
2 ^e halfjaar	73	28	2	43	95,8	36,4	10,3	49,1
1965 1 ^e halfjaar	50	29	2	19	99,7	37,3	12,1	50,3
2 ^e halfjaar	47	27	2	18	86,1	34,3	9,9	41,9

3° — Indeling van de kredieten verleend tijdens het halfjaar, volgens de aard der goederen

	Totaal	Vrachtwagens, bestelwagens, autobussen, zwaar vervoermaterieel		Landbouwmaterieel, landbouwtractoren, vee	Wagens voor personenvervoer behalve autobussen		Moto's scooters, bromfietsen, rijwielen	Textielwaren, bontartikelen, kleding	Boeken	Bedrijfsuitrusting andere dan de artikelen vermeld in de voorgaande rubrieken (handel, ambachtswezen, nijverheid, vrije beroepen)	Huishoudartikelen en voorwerpen voor persoonlijk gebruik, niet elders vermeld	Diensten (reizen, herstellen van motorrijtuigen)
		nieuw	reeds gebruikt		nieuw	reeds gebruikt						
		Aantal contracten (duizenden)										
1963 2 ^e halfjaar ...	846	4,2	1,2	1,7	34,6	16,9	14,8	401,1	16,2	9,3	342,9	3,4
1964 1 ^e halfjaar ...	813	4,5	1,3	2,0	39,9	16,7	12,3	366,0	15,5	7,7	342,2	5,2
2 ^e halfjaar ...	895	4,1	1,0	2,0	37,0	15,2	11,7	388,4	14,4	8,5	409,2	3,5
1965 1 ^e halfjaar ...	827	4,5	1,1	2,3	46,4	18,0	9,3	380,1	19,1	7,2	334,8	4,4
2 ^e halfjaar ...	845	3,8	1,1	2,1	42,9	18,5	8,6	371,4	25,1	13,2	355,3	2,7
Verleend krediet (miljoenen franken)												
1963 2 ^e halfjaar ...	6.280	712	84	103	1.873	462	105	326	40	538	1.994	44
1964 1 ^e halfjaar ...	6.428	844	106	110	2.107	450	89	277	42	597	1.773	33
2 ^e halfjaar ...	6.107	598	76	130	1.932	409	75	346	66	569	1.873	33
1965 1 ^e halfjaar ...	6.607	649	74	138	2.388	511	65	295	74	619	1.752	44
2 ^e halfjaar ...	6.573	528	72	126	2.231	505	59	360	96	638	1.917	41
Verleend krediet — Percentsgewijze verdeling t.o.v. het totaal												
1963 2 ^e halfjaar ...	100,0	11,3	1,3	1,6	29,8	7,4	1,7	5,2	0,6	8,6	31,8	0,7
1964 1 ^e halfjaar ...	100,0	13,1	1,6	1,7	32,8	7,0	1,4	4,3	0,7	9,3	27,6	0,5
2 ^e halfjaar ...	100,0	9,8	1,3	2,1	31,6	6,7	1,2	5,7	1,1	9,3	30,7	0,5
1965 1 ^e halfjaar ...	100,0	9,8	1,1	2,1	36,1	7,7	1,0	4,5	1,1	9,4	26,5	0,7
2 ^e halfjaar ...	100,0	8,0	1,1	1,9	33,9	7,7	0,9	5,5	1,5	9,7	29,2	0,6

¹ Tot het tweede halfjaar van 1963 omvatte het bedrag van de door de banken verleende kredieten eveneens een zeker aantal contracten die door hun cliënten (verkopers) bij hen ter discontoring zijn aangeboden. Vanaf het eerste halfjaar van 1964 moesten die contracten worden aangegeven door de verkopers zelf wat een stijging verklaart van het bedrag dat betrekking heeft op de verkopers en een overeenstemmende daling van het bedrag betreffende de banken.

Bibliografische referenties : Statistisch Jaarboek voor België. — Statistisch Tijdschrift van het N.I.S. — Bulletin van de Kamer van Koophandel van Antwerpen. — Recherches économiques de Louvain (I.R.E.S.P.). — Maandstatistiek over de internationale trafik der havens (N.I.S.). — Vervoerkroniek (tweemaandelijks). — Les transports maritimes, Etude Annuelle (O.E.S.O.). — Bulletin général de Statistiques (Office statistique des Communautés Européennes).

VI. — INKOMENS

1. — BEZOLDIGINGEN VAN DE ARBEIDERS (mannen + vrouwen)

Indexcijfer van de gemiddelde brutoverdienste per gewerkt uur

Basis 1953 = 100

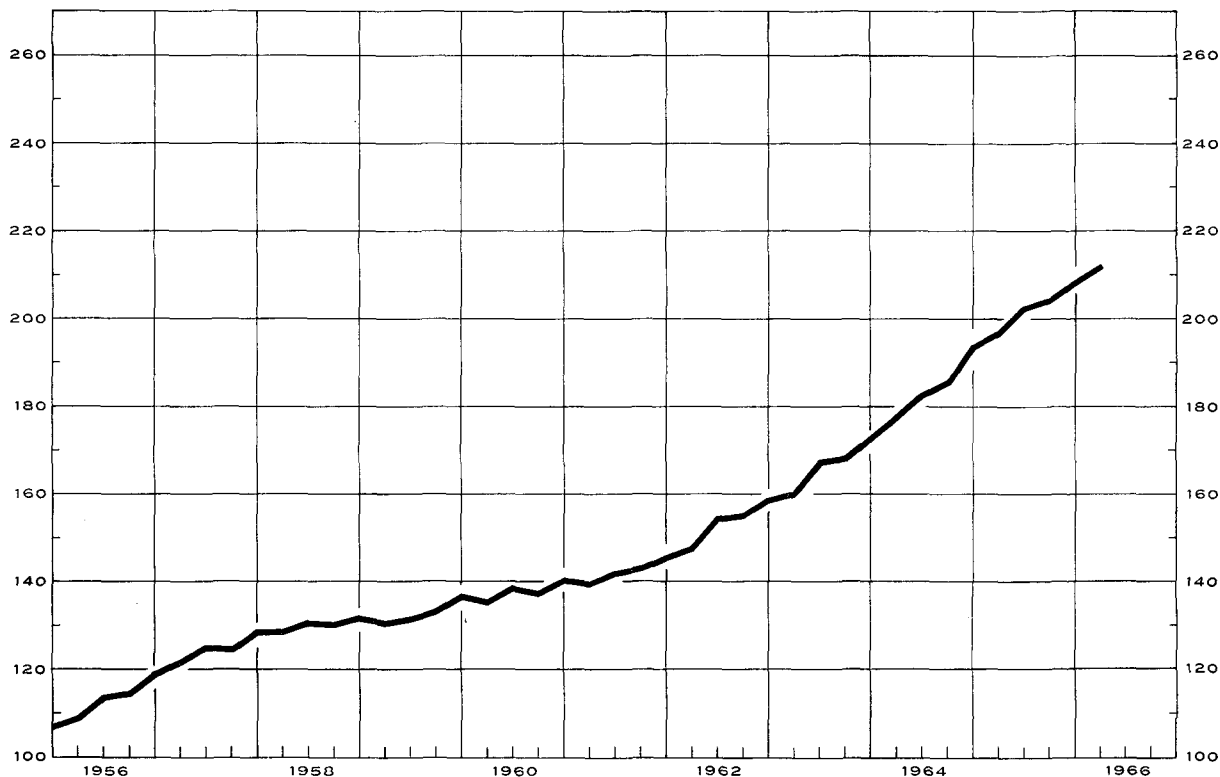

Indexcijfers van de bezoldigingen in de nijverheid

Basis 1953 = 100

Bronnen : kol. (1) - (2) - (3) : N.B.B. (wijze van opstelling, zie Novembernummer 1957, blz. 415). — kol. (4) : R.M.Z. - berekeningen N.B.B. (zie noot). — kol. (5) : I.R.E.S.P.

	Gemiddelde brutoverdienste per gewerkt uur (1)	Type-uurloon 1		Indexcijfer van de loonmassa 2	Indexcijfer der arbeidskosten 3
		Ge-schoold arbeider (2)	Ongeschoold arbeider (3)		
1957	125	125	125	129	125
1958	131	129	129	125	132
1959	133	131	132	121	135
1960	138	135	137	128	141
1961	143	140	141	134	148
1962	154	149	151	146	160
1963	167	161	163	158	176
1963 4	167	160	162		
1964	185	176	180	181	200
1965	203	191	196		223
1964 Dec.	194	182	186		209
1965 Maart	197	187	192	v	216
Juni	203	189	195	v	222
Sept.	205	193	197	v	224
Dec.	209	195	200	v	229
1966 Maart v	213	202	208		234

Algemene gemiddelden van de urenlonen der arbeiders

(sociale lasten inbegrepen)

Bron : Verbond der Belgische Nijverheid.

5	België (BF)	West-Duitsland	Groot-Brittannië	Nederland	Frankrijk	Italië
		percentage in verhouding tot de Belgische lonen 6				
1957	35,67	92,2	93,7	70,4	n.b.	78,9
1958	37,04	95,1	95,0	70,2	101,4	80,4
1959	38,30	98,9	95,0	70,4	89,8	79,8
1960	39,71	105,2	93,4	73,8	92,8	81,5
1961	41,76	115,1	100,6	85,0	96,3	82,4
1962	44,72	119,6	98,9	87,5	98,8	88,6
1963	49,25	116,1	93,2	86,9	97,4	95,8
1964	55,98	111,3	88,3	89,7	91,8	94,4
1965	62,40	v110,0	87,2	88,6	v 88,3	88,1
1962 August.-Oktober	45,73	119,2	97,5	84,7	99,3	90,1
1963 Februari-April	48,14	115,3	94,5	83,3	98,5	95,6
August.-Oktober	50,36	117,0	92,0	85,1	98,1	101,9
1964 Februari-April	54,29	112,2	89,6	90,7	94,1	94,4
August.-Oktober	57,67	110,5	87,1	88,8	90,9	91,4
1965 Februari-April	61,22	107,9	86,9	89,1	89,2	89,5
August.-Oktober	63,57	v109,0	87,5	88,2	v 88,5	87,0

1 Excl. de transportarbeiders.

2 Het betreft het eenvoudig indexcijfer van de totale bezoldigingen betaald aan de arbeiders die onderworpen zijn aan de maatschappelijke zekerheid en behorend tot de extractiebedrijven, de fabrieksnijverheid, het bouwbedrijf, het vervoer en het verkeer. (Voor de bepaling van de totale bezoldigingen, zie XVe Jaarverslag R.M.Z., blz. 141.)

3 Dit indexcijfer, waarin de steenkolenmijnen niet werden opgenomen, geeft de arbeidskosten per uur en niet de kosten per geproduceerde eenheid.

4 De indexcijfers van de gemiddelde verdienste per gewerkt uur en van het type-uurloon worden verkregen door de indexcijfers van de verschillende economische sectoren te wegen door de gezamenlijke lonen die in deze sectoren werden uitbetaald.

De in aanmerking genomen lonen zijn die van het jaar 1953 voor de periodes vermeld boven de lijn (1963 en vorige jaren), en die van het jaar 1963 voor de periodes onder de lijn (1963 en volgende periodes).

5 De jaarcijfers zijn gemiddelden van de urenlonen van februari-april en augustus-oktober.

6 Het V.B.N. publiceert de buitenlandse urenlonen uitgedrukt in Belgische franken op basis van de wisselkoersen. De bekomen percentages houden geen rekening met de veranderingen van het Belgisch en buitenlands prijspeil : zij geven dus niet de verhouding van de reële lonen weer.

VI - 2. — GEMIDDELDE VERDIENDE BRUTO-UURLONEN IN DE NIJVERHEID

(mannen + vrouwen — in frank per uur)

Bron : N.I.S.

Bedrijfsgroepen en -sectoren	1960 oktober	1961 oktober	1962 oktober	1963 oktober	1964 oktober	1965 april	1965 oktober
<i>Extraktieve nijverheid :</i>							
Steenkolenwinning (onder- en bovengr.) ¹	40,09	41,29	45,70	48,39	52,62	54,68	56,62
Groeven ¹	34,61	34,79	37,58	39,84	44,59	47,27	48,24
Totaal extraktieve nijverheid ¹	39,72	40,81	45,10	47,76	51,83	54,00	55,84
<i>Fabrieksnijverheid :</i>							
Voedingsmiddelen (behalve dranken) ...	25,98	27,67	29,41	32,75	37,09	38,16	40,29
Dranken	29,21	30,27	32,30	34,80	39,59	41,54	44,38
Tabak	22,27	22,94	26,12	29,50	33,50	36,31	37,06
Textielindustrie	25,04	26,94	27,55	31,16	34,61	35,63	37,27
Schoeisel, kleding	20,09	21,23	23,16	25,39	28,98	30,89	32,45
Hout (behalve meubelen)	26,67	28,25	30,47	32,82	37,01	38,65	39,93
Meubelindustrie	27,59	30,05	31,38	35,27	40,65	40,94	42,17
Papier, papierwaren	28,98	30,85	33,39	35,87	39,61	41,51	43,58
Druk- en boekbindersbedrijf	32,85	34,97	37,02	39,47	43,96	47,01	48,06
Leder (behalve schoeisel, kleding)	24,34	25,80	27,82	30,90	33,97	35,67	37,07
Rubber- en plasticindustrie	30,85	31,65	34,16	36,93	40,29	42,42	43,59
Chemische industrie	31,64	32,84	35,08	38,49	44,43	47,49	49,81
Petroleumindustrie	48,29	51,02	53,33	57,25	62,88	70,10	71,33
Steen, glas, aardewerk, enz.	30,37	32,05	34,43	37,31	42,55	45,13	45,83
Metallurgische basisindustrie	41,11	42,13	45,11	47,96	52,08	53,60	54,96
Metaalverwerkende industrie, behalve machines en transportmaterieel	31,08	32,72	35,92	38,85	43,37	45,18	46,13
Machines, behalve elektrische	33,66	34,92	37,70	40,42	45,23	46,80	47,38
Elektrotechnische industrie	29,60	30,18	33,57	35,48	39,97	43,39	43,99
Transportmaterieel	37,36	37,58	42,06	45,07	48,55	50,64	51,80
Diamantindustrie	25,42	25,99	26,72	31,50	33,24	34,03	34,68
Totaal fabrieksnijverheid	29,59	31,01	33,26	36,20	40,74	42,72	44,03
waarvan : mannen	33,30	34,63	37,13	40,10	44,53	46,71	48,14
vrouwen	20,00	21,10	22,78	25,45	29,16	31,03	31,97
<i>Bouwnijverheid</i> ¹	32,76	33,17	36,21	38,66	43,75	45,91	47,30
<i>Algemeen gemiddelde voor de nijverheid :</i>							
Totaal (mannen + vrouwen)	31,36	32,40	35,00	37,82	42,20	44,23	45,60
waarvan : mannen	34,16	35,14	37,99	40,81	45,11	47,29	48,75

¹ Mannen alleen.

Bibliografische referenties : *Statistisch Jaarboek voor België.* — *Statistisch Tijdschrift van het N.I.S.* — *Recherches économiques de Louvain (I.R.E.S.P.)*. — *Jaarverslagen van de R.M.Z.* — *Arbeidsblad.* — *Industrie*, tijdschrift van het V.B.N. — *Le Coût de la main-d'œuvre dans l'industrie européenne, Etudes et Documents*, nouvelle série, n° 52, 1959 (I.A.B.). — *Annuaire des statistiques du Travail (I.A.B.)*.

VII. — PRIJZEN EN PRIJSINDEXCIJFERS

1. — GROOTHANDELSPRIJZEN OP DE WERELDMARKTEN

Daggemiddelden	Tarwe te New-York	Koffie te New-York Santos IV	Mérinos 64 S wol in Verenigd- Koninkrijk	Katoen 15/16 middling (New-York- Spot)	Rubber te Londen « Spot » price nr 1	Koper te Londen	Tin te Londen slotkoers	Oudijzer in de Verenigde Staten	Ruwe petroleum te West-Texas
	cents per 60 lbs	cents per lb	d per lb	cents per lb	d per lb	£ per long ton	\$ per long ton	\$ per barrel	
1958	256	48,2	89	36,2	23	197	735	37,8	2,90
1959	251	36,8	91	34,6	29	238	785	40,3	2,78
1960	252	36,5	89	33,2	31	246	797	33,0	2,77
1961	254	35,8	90	34,3	24	230	888	35,3	2,86
1962	267	34,0	94	35,4	23	234	897	29,4	2,89
1963	269	34,3	107	35,4	21	234	910	27,0	2,89
1964	238	47,1	105	34,3	20	351	1.236	34,7	2,89
1965	207	45,2	92	32,3	v 21	469	1.413	35,2	2,89
1964 4 ^e kwartaal	216	47,0	96	32,6	21	486	1.463	39,3	2,89
1965 1 ^e kwartaal	210	46,2	90	32,6	21	412	1.262	38,0	2,89
2 ^e kwartaal	200	45,6	89	32,7	22	487	1.487	37,2	2,89
3 ^e kwartaal	206	45,2	92	31,8	20	444	1.484	33,6	2,89
4 ^e kwartaal	211	43,7	98	31,6	v 20	529	1.416	32,3	2,89
1966 1 ^e kwartaal	213	42,7	101	31,4	v 21	656	1.400	35,3	2,89
2 ^e kwartaal	225	41,3	106	31,5	v 21	636	1.327		
1965 Juli	200	45,5	92	32,6	20	411	1.440	35,0	2,89
Augustus	207	45,4	92	32,0	20	439	1.485	34,8	2,89
September	210	44,7	93	31,8	20	481	1.527	31,0	2,89
Oktober	210	43,4	97	31,8	20	508	1.456	32,0	2,89
November	211	43,7	99	31,6	20	532	1.387	31,5	2,89
December	212	44,0	97	31,4	v 21	550	1.404	33,0	2,89
1966 Januari	214	43,5	98	31,4	v 21	609	1.425	33,5	2,89
Februari	214	42,7	100	31,4	v 21	680	1.407	36,0	2,89
Maart	212	42,2	104	31,4	v 21	680	1.369	36,5	2,89
April	214	v 41,8	106	31,4	v 20	691	1.365	33,5	2,89
Mei	222	v 41,2	106	31,5	v 21	602	1.338	32,7	
Juni	239	v 40,9	105	31,5	v 21	615	1.278		
Juli		v 40,6		v 31,5	v 20	v 570	v 1.276		

VII - 2. — INDEXCIJFERS VAN DE GROOTHANDELSPRIJZEN OP DE WERELDMARKTEN

Basis 1953 = 100

Bronnen : Comtel Reuter — Moody's Investors Service — Der Volkswirt — Chamber of Shipping.

Maandgemiddelden of maanden	Reuter-indexcijfer	Moody-indexcijfer	Volkswirt-indexcijfers (oude Schulze-indexcijfers)			Vrachtprijzen Groot-Brittannië (bevrachting per reis) 1 2
			Algemeen	Nijverheid	Voeding	
1958	84	96	98	100	96	87
1959	84	93	100	103	94	93
1960	85	90	99	104	90	96
1961	84	90	99	103	90	102
1962	84	89	98	101	90	85
1963	94	90	100	103	95	104
1964	96	90	104	107	96	107
1965	92	93	103	108	91	121
1964 4 ^e kwartaal	96	89	105	110	94	113
1965 1 ^e kwartaal	93	90	103	108	92	114
2 ^e kwartaal	92	93	103	109	91	121
3 ^e kwartaal	90	94	102	108	90	125
4 ^e kwartaal	91	96	103	109	91	124
1966 1 ^e kwartaal	95	100	106	112	93	119
2 ^e kwartaal	94	97	105	111	92	
1965 Juli	89	94	101	107	90	125
Augustus	90	95	102	108	90	123
September	91	93	102	108	91	128
Oktober	91	94	103	108	91	123
November	90	95	103	109	91	122
December	92	98	104	110	92	128
1966 Januari	95	100	105	111	93	119
Februari	95	101	106	112	94	121
Maart	95	98	106	112	93	117
April	95	96	106	113	93	118
Mei	94	96	105	111	92	
Juni	94	98	104	110	92	
Juli	94	99				

1 Bevrachting per reis voor droge ladingen.

2 Gezien de uitbreiding van de statistiek, zijn de gegevens, vanaf 1960, niet meer volledig vergelijkbaar met de cijfers der vorige perioden.

VII - 3. — INDEXCIJFERS VAN DE GROOTHANDELSPRIJZEN IN BELGIE

Basis 1953 = 100 (*)

Bron : Ministerie van Economische Zaken.

Maandgemiddelden of maanden	Algemeen indexcijfer	Produkten		Landbouwprodukten			Industriële produkten						Gezamenlijke industriële produkten in de drie produktiestadia		
		Inbeemse	Ingevoerde	Algemeen indexcijfer	Dierlijke	Plantaardige	Algemeen indexcijfer	Delfstoffen	Metaal en metaalprodukten	Textiel- produkten	Scheikundige produkten	Bouw- materialen	Grondstoffen	Helffabrikaten	Fabrikaten
1957	106,3	107,4	102,3	98,7	103,1	94,5	108,2	112,1	114,4	98,2	108,9	111,9	105,6	109,4	109,2
1958	101,8	105,5	93,9	96,0	92,8	98,9	103,2	105,8	109,6	87,5	107,9	115,0	96,3	102,4	108,4
1959	101,4	104,7	95,3	95,0	95,9	94,1	103,0	103,7	109,8	84,9	107,6	115,4	96,4	102,4	107,8
1960	102,6	105,0	96,5	92,2	98,2	86,8	105,4	101,4	110,2	92,2	107,0	121,4	101,5	104,0	108,9
1961	102,4	105,4	94,8	94,3	110,2	81,5	104,5	99,4	109,1	93,3	104,5	121,7	99,9	103,0	108,5
1962	103,2	108,6	92,7	100,8	106,9	95,2	103,8	97,7	108,5	90,5	104,5	125,6	97,4	103,1	108,6
1963	105,8	111,0	94,6	107,0	117,9	97,5	105,4	99,7	109,4	95,5	105,1	130,0	98,8	104,6	110,7
1964	110,7	116,4	100,2	109,9	126,7	96,0	110,9	104,6	116,2	98,8	108,4	140,5	104,7	110,5	115,6
1965	111,9	117,2	101,7	113,2	131,2	98,5	111,5	106,6	118,0	93,1	109,3	143,9	104,1	110,9	117,2
1964 4 ^e kwartaal	111,9	117,1	102,1	111,1	129,1	96,4	112,1	106,5	118,7	96,6	109,2	143,0	105,7	112,1	116,7
1965 1 ^e kwartaal	111,7	116,5	102,4	112,2	128,4	98,6	111,6	107,6	118,3	93,2	110,4	142,9	105,1	110,7	116,9
2 ^e kwartaal	111,8	117,5	101,2	114,0	132,0	99,3	111,2	105,7	118,0	93,9	109,7	143,1	103,9	110,4	117,0
3 ^e kwartaal	111,1	116,5	100,7	110,1	129,0	94,7	111,3	106,0	118,0	93,1	108,0	144,4	103,4	110,8	117,1
4 ^e kwartaal	112,9	118,3	102,4	116,7	135,3	101,4	112,0	106,9	117,7	93,4	109,1	145,2	104,1	111,6	117,8
1966 1 ^e kwartaal	114,5	119,0	105,4	117,2	131,6	104,8	113,7	108,3	118,5	95,6	111,4	145,2	105,3	113,3	120,0
2 ^e kwartaal	115,4	119,7	107,1	119,5	132,9	107,8	114,4	106,5	119,9	96,1	112,6	145,2	104,8	116,0	119,9
1964 December	111,9	117,3	101,7	111,9	130,7	96,5	111,8	106,9	118,1	95,7	108,8	142,9	105,7	111,5	116,4
1965 Januari	112,1	117,0	102,7	113,8	129,9	100,4	111,7	107,5	118,0	94,3	109,5	142,9	105,3	110,8	116,7
Februari	111,5	116,1	102,6	110,9	126,3	98,0	111,7	107,9	118,7	92,9	110,7	142,9	105,1	110,8	116,9
Maart	111,5	116,5	102,0	111,8	129,0	97,5	111,5	107,5	118,3	92,3	110,9	142,9	104,8	110,4	117,0
April	111,9	117,4	101,8	114,1	131,8	99,5	111,4	106,2	118,1	92,9	110,9	142,4	104,2	110,5	117,1
Mei	112,0	117,7	101,6	115,0	133,1	100,2	111,2	105,6	118,3	92,8	109,8	142,4	103,9	110,5	116,9
Juni	111,5	117,5	100,3	113,0	131,1	98,2	111,0	105,2	117,7	92,9	108,5	144,4	103,5	110,1	117,0
Juli	111,0	116,6	100,5	110,0	128,1	95,2	111,1	105,4	118,0	93,2	107,7	144,4	103,7	110,6	116,8
Augustus	111,0	116,3	100,6	109,4	129,1	93,5	111,3	106,0	118,2	92,9	108,1	144,4	103,2	110,9	117,2
September	111,3	116,6	101,0	110,8	129,8	95,3	111,4	106,7	117,9	93,1	108,2	144,4	103,3	110,9	117,4
Oktober	112,1	117,3	101,7	112,6	130,3	98,1	111,9	107,1	118,0	93,5	108,7	145,2	104,1	111,4	117,7
November	113,1	118,7	102,3	118,1	137,4	102,2	111,8	106,7	117,5	93,2	109,2	145,2	103,6	111,5	117,8
December	113,6	119,0	103,1	119,4	138,1	103,9	112,2	106,8	117,7	93,5	109,4	145,2	104,5	111,8	118,0
1966 Januari	114,2	118,9	104,9	117,6	133,1	104,4	113,3	108,7	118,3	94,6	111,4	145,2	104,9	112,8	119,6
Februari	114,4	118,9	105,5	115,8	129,4	104,1	114,0	108,7	118,8	95,9	111,6	145,2	105,6	113,6	120,3
Maart	114,8	119,2	105,9	118,1	132,4	106,0	113,9	107,5	118,4	96,2	111,1	145,2	105,4	113,6	120,1
April	115,6	119,9	107,4	119,6	132,5	108,5	114,6	107,3	119,5	96,6	113,8	145,2	105,4	115,7	120,2
Mei	116,0	120,4	107,3	121,8	134,4	110,7	114,6	107,0	120,0	96,2	112,7	145,2	105,4	116,1	120,0
Juni	114,5	118,7	106,5	117,0	131,9	104,3	113,9	105,3	120,2	95,5	111,4	145,2	103,7	116,3	119,4

* Indexcijfers oorspronkelijk berekend op basis 1936-38 = 100 omgezet in basis 1953 = 100.

VII - 3. — INDEXCIJFERS VAN DE GROOTHANDELSPRIJZEN IN BELGIE

Basis 1953 = 100

Bron: M.E.Z.

INHEEMSE EN INGEVOERDE PRODUKTEN

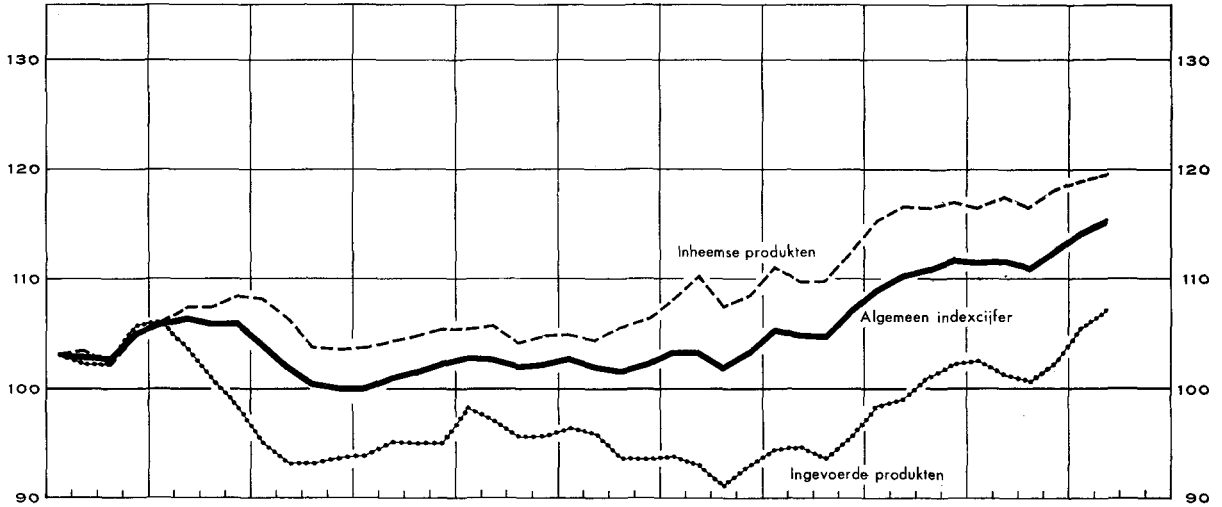

LANDBOUW - EN INDUSTRIELE PRODUKTEN

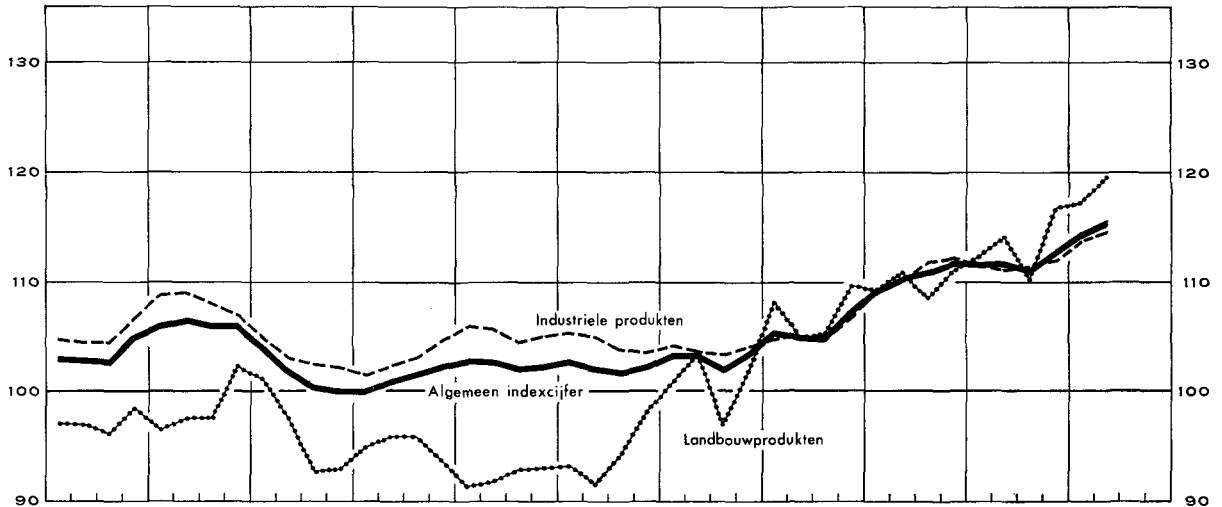

PRIJZEN IN DE DRIE PRODUKTIESTADIA

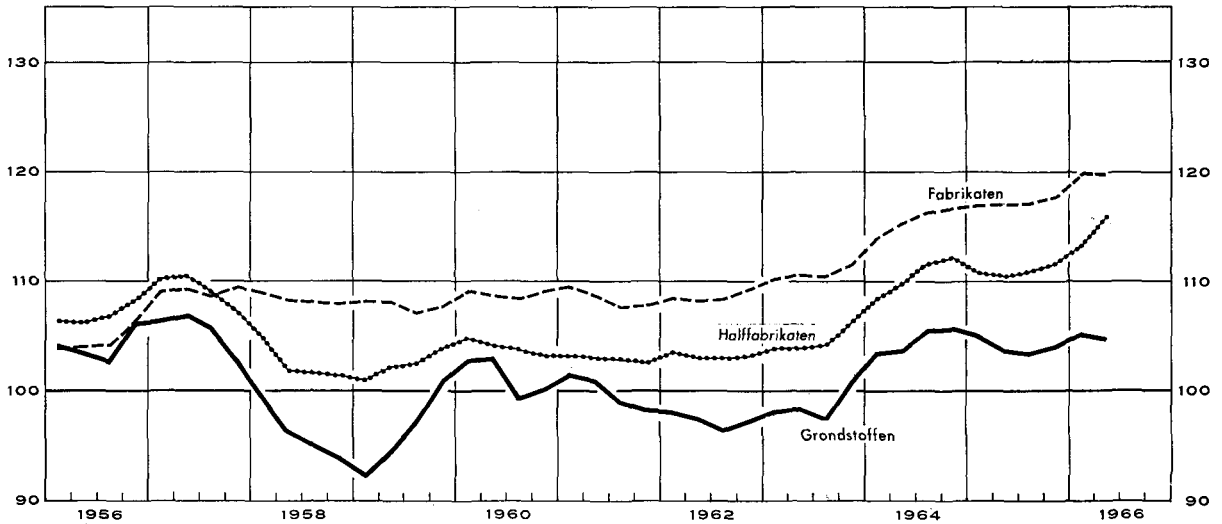

VII - 4 — INDEXCIJFERS VAN DE KLEINHANDELSPRIJZEN IN BELGIE

Basis 1953 = 100

Bron : Ministerie van Economische Zaken.

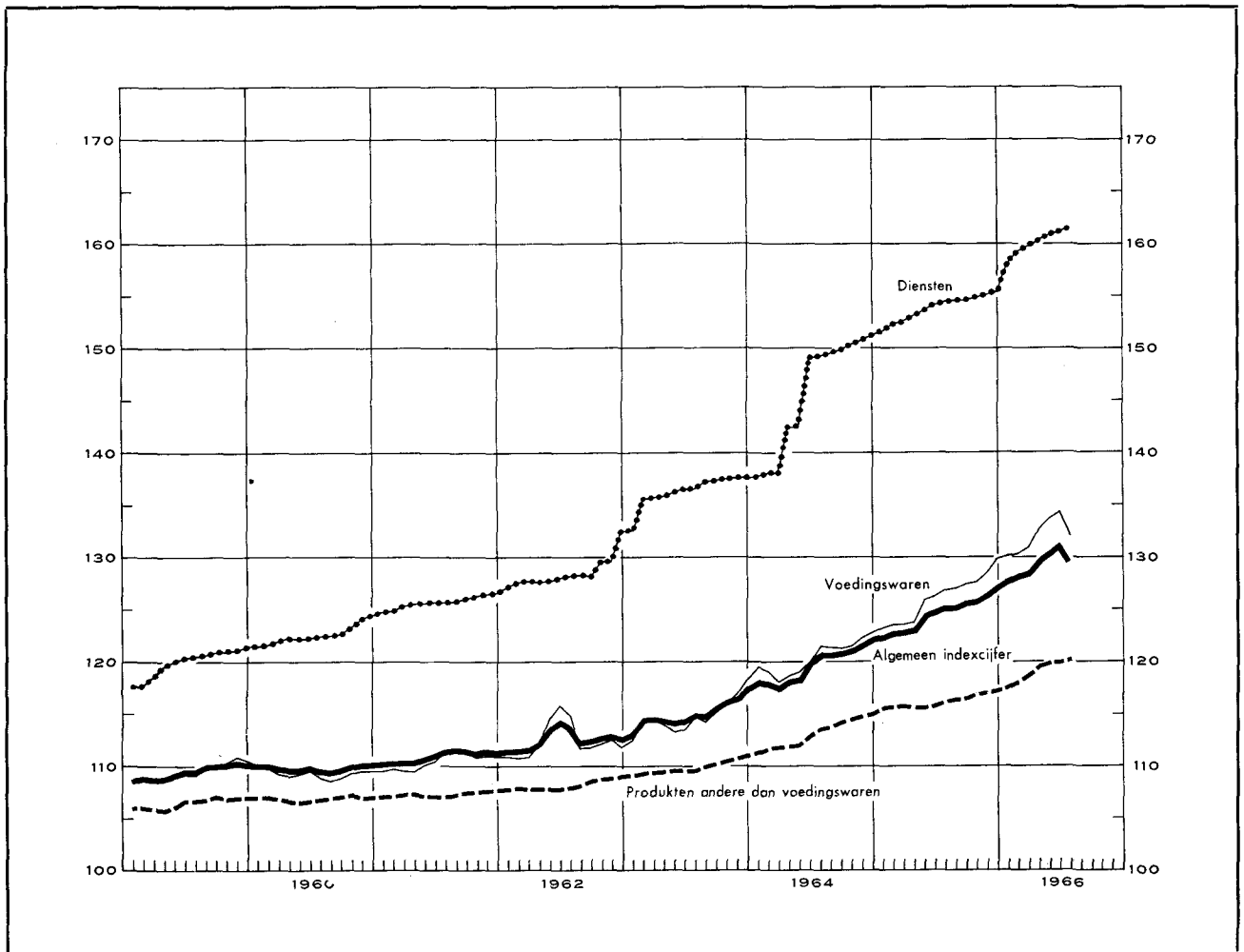

Maandgemiddelden of maanden	Algemeen indexcijfer 65 producten		Voedingswaren 85 producten		Producten andere dan voedingswaren 25 producten		Diensten 5 producten	
	1965	1966	1965	1966	1965	1966	1965	1966
1956	103,65		104,2		101,5		105,5	
1957	106,93		107,0		104,5		111,7	
1958	108,31		107,9		106,2		114,6	
1959	109,64		109,5		106,6		120,0	
1960	109,97		109,3		107,0		122,6	
1961	111,06		110,5		107,4		125,7	
1962	112,62		112,5		108,3		128,5	
1963	115,04		114,7		109,9		136,3	
1964	119,84		120,3		113,1		145,7	
1965	124,71		126,0		116,2		153,8	
	1965	1966	1965	1966	1965	1966	1965	1966
1 ^e kwartaal	122,74	128,13	123,4	130,4	115,6	118,1	152,1	159,1
2 ^e kwartaal	124,18	130,52	125,3	133,5	115,7	119,8	153,6	160,7
3 ^e kwartaal	125,43		126,9		116,4		154,6	
4 ^e kwartaal	126,49		128,5		117,0		155,0	
Januari	122,51	127,68	123,2	130,1	115,5	117,6	151,6	158,1
Februari	122,80	128,07	123,5	130,3	115,6	118,0	152,3	159,2
Maart	122,91	128,63	123,5	130,9	115,7	118,8	152,5	159,9
April	123,11	129,93	123,7	132,7	115,6	119,7	153,1	160,3
Mei	124,58	130,56	125,9	133,5	115,6	119,9	153,5	160,8
Juni	124,85	131,08	126,3	134,2	115,8	119,9	154,1	161,1
Juli	125,28	129,94	126,7	131,9	116,2	120,1	154,4	161,3
Augustus	125,31		126,8		116,4		154,7	
September	125,70		127,3		116,5		154,7	
Oktober	125,85		127,5		116,8		154,8	
November	126,44		128,4		117,0		155,0	
December	127,18		129,7		117,2		155,3	

Bibliografische referenties : Statistisch Jaarboek voor België. — Statistisch Tijdschrift van het N.I.S. — Arbeidsblad. — Industrie, tijdschrift van het V.B.N. — Recherches économiques de Louvain (I.R.E.S.P.). — De Belgische Textielnijverheid, tijdschrift van Febeltex. — Der Volkswirt. — Wirtschaft und Statistik. — Bulletin mensuel de statistique (O.V.N.). — Monthly Digest of Statistics. — Bulletin statistique de l'I.N.S.E.E. — Principaux indicateurs économiques (O.E.S.O.). — Données statistiques (Raad van Europa). — Financiële dagbladen : Agéfi, Het Financiële Dagblad, The Financial Times, L'Information.

VIII. — BUITENLANDSE HANDEL VAN DE B.L.E.U.

INVOER, UITVOER EN HANDELSBALANS

Bron: N.I.S.

Miljarden franken

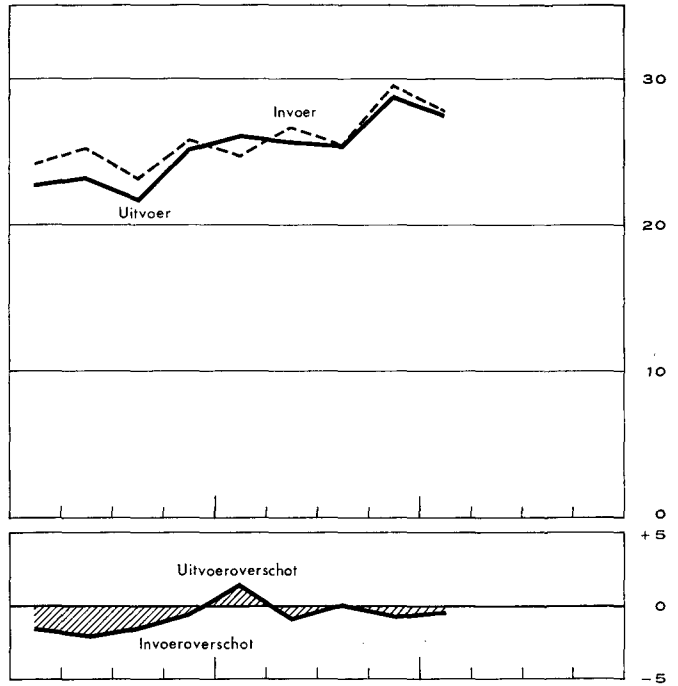
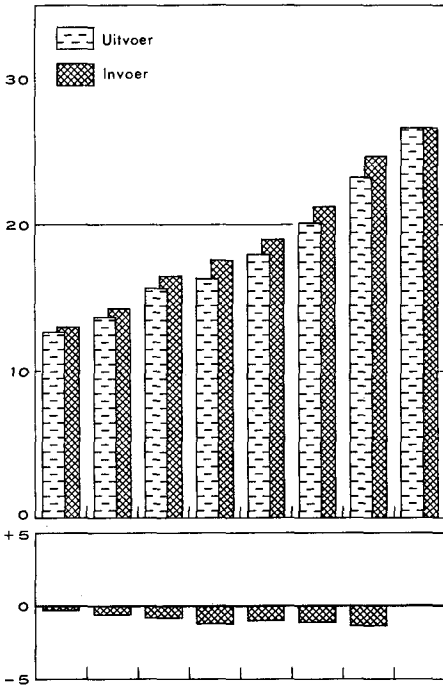

Bron: N.I.S. - Berekeningen N.B.B.

INDEXCIJFERS VAN HET VOLUME

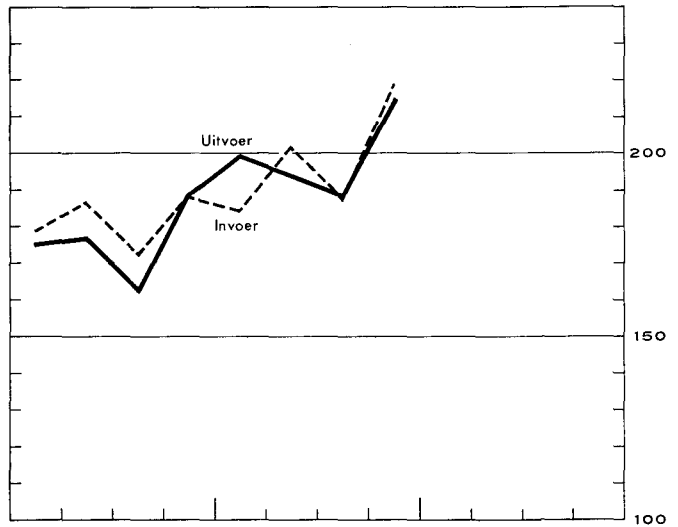
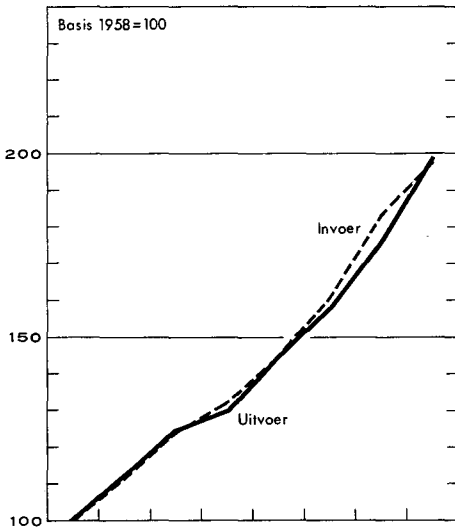

Bron: N.I.S. - Berekeningen N.B.B.

INDEXCIJFERS VAN DE GEMIDDELTE WAARDEN PER EENHEID EN VAN DE RUILVOET

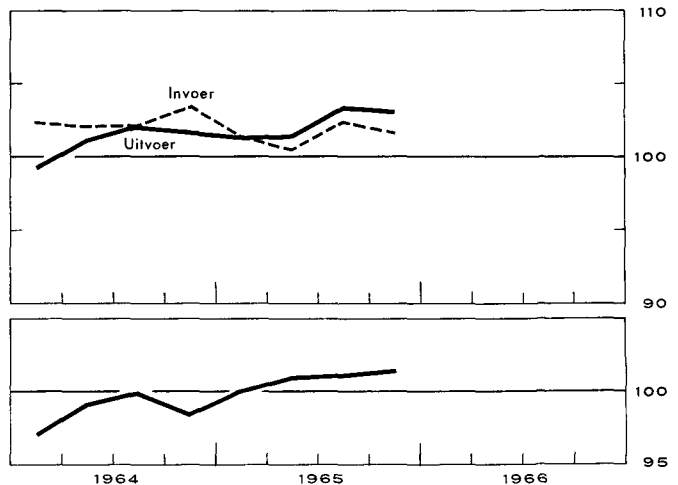
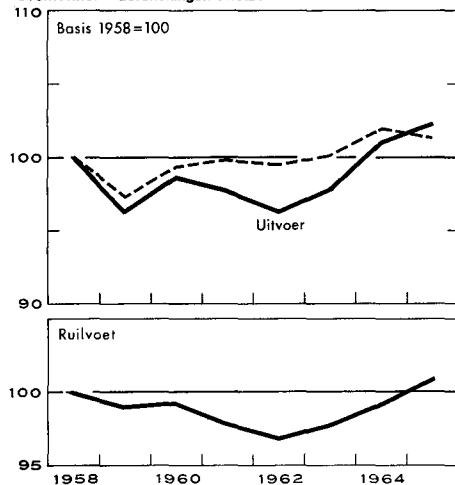

VIII - 1. — BUITENLANDSE HANDEL VAN DE B.L.E.U. — ALGEMENE TABEL

Maandgemiddelden of maanden	Bron : N.I.S.				Bron : N.I.S. — Berekeningen N.B.B.				
	Waarde (mijarden franken)			Percentage uitvoer	Indexcijfers basis 1958 = 100				
	Invoer	Uitvoer	Handelsbalans		hoeveelheid		prijzen		ruilvoet 1
				invoer	uitvoer	bij invoer	bij uitvoer		
1958	13,0	12,7	- 0,3	97	100,0	100,0	100,0	100,0	100,0
1959	14,3	13,7	- 0,6	96	111,4	111,6	97,4	96,4	99,0
1960	16,5	15,7	- 0,8	95	123,8	125,0	99,4	98,7	99,3
1961	17,6	16,4	- 1,2	93	132,3	130,0	99,9	97,8	97,9
1962	19,0	18,0	- 1,0	95	144,6	145,1	99,5	96,4	96,9
1963	21,3	20,2	- 1,1	95	160,5	157,9	100,1	97,9	97,8
1964	24,7	23,3	- 1,4	94	182,8	175,7	101,9	101,1	99,2
1965	26,6	26,6	...	100	197,6	199,1	101,4	102,4	101,0
1964 3 ^e kwartaal	23,3	21,8	- 1,5	93	173,2	163,1	102,1	102,1	100,0
4 ^e kwartaal	25,8	25,3	- 0,5	98	188,3	189,0	103,4	101,8	98,5
1965 1 ^e kwartaal	24,7	26,2	+ 1,5	106	184,4	199,6	101,4	101,4	100,0
2 ^e kwartaal	26,6	25,7	- 0,9	97	201,6	194,1	100,4	101,5	101,1
3 ^e kwartaal	25,4	25,5	+ 0,1	100	187,7	188,7	102,4	103,5	101,1
4 ^e kwartaal	29,5	28,9	- 0,6	98	218,8	215,4	101,7	103,2	101,5
1966 1 ^e kwartaal	28,2	27,5	- 0,7	97					
1965 Januari-mei	25,6	25,7	+ 0,1	100					
1966 Januari-mei	28,3	27,5	- 0,8	97					
1965 April	27,8	25,5	- 2,3	92					
Mei	25,7	24,2	- 1,5	94					
Juni	25,9	27,6	+ 1,7	107					
Juli	25,2	25,6	+ 0,4	102					
Augustus	22,7	21,6	- 1,1	95					
September	27,6	29,3	+ 1,7	106					
Oktober	28,0	27,6	- 0,4	98					
November	28,9	28,8	- 0,1	100					
December	30,7	30,6	- 0,1	100					
1966 Januari	25,9	24,6	- 1,3	95					
Februari	27,7	26,4	- 1,3	95					
Maart	30,9	31,3	+ 0,4	101					
April	27,8	28,1	+ 0,3	101					
Mei	29,2	26,8	- 2,4	92					

1 Ruilvoet = indexcijfer van de uitvoerprijzen
indexcijfer van de invoerprijzen

N. B. — 1^o Wegens de verbeteringen van de cumulatieve cijfers, stemmen de kwartaalcijfers en de cijfers van de eerste x maanden niet noodzakelijk overeen met het gemiddelde van de maandcijfers.
2^o Wat de indexcijfers van de hoeveelheid, de prijzen en de ruilvoet betreft, wijkt het gemiddelde van het jaarlijks indexcijfer omdat in dat laatste ook seizoenproducten en sommige artikelen waarvan de bewegingen sporadisch zijn, worden opgenomen.

VIII - 2. — UITVOER VAN DE B.L.E.U. — Verdeling volgens de aard der produkten

(mijarden franken)

Bron : N.I.S. (indeling van de N.B.B. volgens de Type-classificatie voor de internationale handel van de O.V.N.).

Maandgemiddelden of maanden	IJzer- en staalprodukten	Metaalverwerking	Non-ferrometalen	Textiel	Scheikundige produkten	Steenkolenrijverheid	Petroleumrijverheid	Glas- en spiegelglas	Parels en edelgesteenten	Landbouwprodukten	Diversen	Totaal
1957	3,1	2,5	1,0	2,2	1,0	0,5	0,4	0,3	0,5	0,3	1,5	13,3
1958	2,8	2,6	0,9	1,8	1,0	0,3	0,5	0,3	0,5	0,4	1,6	12,7
1959	2,8	2,7	1,1	2,1	1,2	0,2	0,5	0,4	0,7	0,4	1,6	13,7
1960	3,5	3,2	1,3	2,4	1,2	0,2	0,5	0,5	0,7	0,4	1,8	15,7
1961	3,1	3,8	1,3	2,6	1,2	0,2	0,4	0,4	0,8	0,5	2,1	16,4
1962	3,20	4,34	1,36	2,92	1,28	0,22	0,46	0,52	0,83	0,68	2,20	18,01
1963	3,21	5,03	1,54	3,23	1,46	0,25	0,66	0,50	0,96	0,89	2,43	20,16
Nieuwe reeks												
1963	3,21	4,80	1,54	3,23	1,46	0,25	0,66	0,50	0,96	0,89	2,66	20,16
1964	3,75	5,85	1,84	3,56	1,65	0,27	0,65	0,57	1,17	0,84	3,14	23,29
1965	4,13	7,07	2,22	3,78	2,02	0,18	0,69	0,58	1,22	1,16	3,54	26,59
1964 3 ^e kwartaal	3,67	5,40	1,84	3,19	1,61	0,22	0,59	0,54	1,05	0,76	2,89	21,76
4 ^e kwartaal	3,83	6,36	2,04	3,74	1,75	0,24	0,69	0,58	1,37	1,20	3,47	25,27
1965 1 ^e kwartaal	4,21	7,02	2,17	3,79	1,97	0,18	0,58	0,55	1,14	1,17	3,43	26,21
2 ^e kwartaal	4,08	7,08	2,05	3,55	1,90	0,18	0,68	0,51	1,23	0,99	3,50	25,75
3 ^e kwartaal	4,06	6,41	2,32	3,60	2,02	0,18	0,77	0,58	1,10	1,06	3,40	25,50
4 ^e kwartaal	4,15	7,78	2,34	4,19	2,20	0,17	0,72	0,61	1,41	1,42	3,86	28,91
1966 1 ^e kwartaal	4,04	7,13	2,64	4,16	2,02	0,12	0,59	0,58	1,43	1,18	3,56	27,45
1965 Juli	3,91	7,15	2,30	3,48	1,88	0,18	0,66	0,51	1,19	1,01	3,38	25,65
Augustus	3,86	4,86	2,04	2,85	1,91	0,16	0,92	0,53	0,66	0,87	2,95	21,61
September	4,42	7,20	2,62	4,49	2,28	0,19	0,73	0,70	1,46	1,29	3,93	29,31
Oktober	4,09	7,49	2,30	4,13	2,13	0,16	0,63	0,63	1,05	1,29	3,70	27,60
November	4,02	7,53	2,34	4,39	2,24	0,19	0,66	0,71	1,32	1,47	3,95	28,82
December	4,34	8,43	2,34	4,27	2,23	0,15	0,86	0,66	1,86	1,49	3,95	30,58
1966 Januari	3,53	6,95	2,20	3,73	1,88	0,14	0,45	0,61	0,88	1,13	3,15	24,65
Februari	3,89	7,01	2,69	4,02	1,89	0,13	0,65	0,50	1,02	1,17	3,41	26,38
Maart	4,50	7,63	3,04	4,74	2,30	0,10	0,66	0,62	2,33	1,24	4,10	31,26

N. B. — De inhoud van elke rubriek stemt met de benaming overeen, zelfs indien de produkten worden vervaardigd door een nijverheidsstak die een andere hoofdactiviteit heeft.

— Voor een overzicht van de buitenlandse handel van 1948 tot 1957 : zie Tijdschrift voor Documentatie en Voorlichting, XXXIe Jaargang, Deel II, nr 1, juli 1959. Voor de analyse van 1959 : XXXVe Jaargang, Deel II, nr 1, juli 1960; van 1960 : XXXVIe Jaargang, Deel II, nr 1, augustus 1961; van 1961 : XXXVIIe Jaargang, Deel II, nr 1, juli 1962; van 1962 : XXXVIIIe Jaargang, Deel II, nr 1 - 2, juli-augustus 1963; van 1963 : XXXIXe Jaargang, Deel II, nr 3, september 1964; van 1964 : XLe Jaargang, Deel II, nr 1 - 2, juli-augustus 1965.

VIII - 3. — INVOER VAN DE B.L.E.U. — Verdeling volgens gebruik der produkten

(miljoenen franken)

Bron : Nationaal Instituut voor de Statistiek. — Berekeningen van de N.B.B.

Maandgemiddelden	Produktiegoederen bestemd voor													Verbruiksgoederen				Uit- rustings- goede- ren	Diver- sen	Alge- meen totaal					
	Totaal	de metaal- nijver- heid 1	de textiel- bedrij- ven	de land- bouw en de voe- dings- bedrij- ven 2	de dia- mant- nijver- heid	de hout- nijver- heid	de leder- nijver- heid 3	de papier- en gra- fische nijver- heid 4	de tabaks- nijver- heid	de bouw- bedrij- ven 5	de rubber- nijver- heid 6	de petro- leun- rafina- derijen 7	diverse produktiesectoren				Totaal				niet duurzame			duur- zame 12	
													Brandstoffen		schei- kundige pro- dukten	metaal- pro- dukten 9					andere pro- dukten 10	voedingsmiddelen			andere 11
													vloe- bare 8	andere								dier- lijke pro- dukten	plant- aardige pro- dukten		
1955	8.238	2.540	1.211	912	417	240	116	127	74			649	474	306	1.172	2.367	369	637		1.361	1.245	...	11.850		
1956	9.434	3.065	1.277	1.089	507	196	124	132	78			809	612	367	1.178	2.554	385	735		1.434	1.646	1	13.635		
1957	9.814	2.827	1.427	1.045	532	227	124	147	88			1.022	717	401	1.257	2.844	404	767		1.673	1.643	1	14.302		
1958	8.596	2.437	935	1.059	451	193	106	121	94			957	700	410	1.133	2.758	351	742		1.665	1.682	1	13.037		
1959	9.682	2.858	1.088	1.170	675	206	142	244	98	111		897	677	445	1.071	2.969	376	751	275	1.567	1.689	1	14.341		
1960	11.453	3.808	1.270	1.278	773	271	172	244	105	227		946	652	666	1.041	3.085	359	804	313	1.609	1.950	...	16.488		
1960 *	11.549	3.922	1.271	1.300	773	272	172	245	104	222	88	595	351	685	667	235	647	3.089	353	798	307	1.631	1.850	...	16.488
1961	12.070	4.045	1.472	1.245	793	285	196	247	109	242	81	623	344	724	696	277	691	3.285	395	812	309	1.769	2.223	1	17.579
1962	12.987	4.388	1.581	1.464	771	267	197	237	103	253	75	659	415	782	764	311	720	3.423	377	846	314	1.886	2.568	3	18.981
1963	14.395	4.700	1.662	1.480	938	316	219	265	119	290	82	933	393	960	898	344	796	4.019	462	920	360	2.277	2.833	3	21.300
1963	14.400	4.705	1.662	1.480	938	316	219	265	119	290	82	933	393	960	898	344	796	3.937	462	920	360	2.195	2.884	79	21.300
1964	16.163	5.145	1.958	1.591	1.126	397	233	293	140	360	88	992	405	985	1.077	442	931	4.972	696	1.050	402	2.824	3.459	83	24.677
1965	17.126	5.651	1.759	1.782	1.175	375	242	295	161	396	98	1.110	360	940	1.215	495	1.072	5.842	802	1.220	480	3.340	3.494	95	26.557
1964 1 ^o kwartaal ...	16.066	4.930	2.005	1.822	1.110	270	275	266	125	330	96	956	543	988	1.059	415	876	4.847	610	1.079	405	2.753	3.283	68	24.264
2 ^o kwartaal ...	16.386	5.411	2.172	1.399	1.150	407	227	302	139	391	92	821	421	976	1.080	457	941	5.113	649	1.197	385	2.882	3.672	114	25.285
3 ^o kwartaal ...	15.411	4.890	1.794	1.441	1.060	520	191	300	131	352	77	1.048	302	959	1.008	420	918	4.646	649	886	373	2.738	3.177	90	23.324
4 ^o kwartaal ...	16.788	5.348	1.862	1.700	1.184	391	240	304	165	368	87	1.144	355	1.016	1.159	476	989	5.283	876	1.037	447	2.923	3.703	59	25.833
1965 1 ^o kwartaal ...	15.978	5.041	1.790	1.738	1.149	251	239	293	124	337	105	1.041	416	861	1.132	464	997	5.410	815	973	472	3.150	3.290	65	24.743
2 ^o kwartaal ...	17.133	6.051	1.746	1.529	942	373	249	285	149	410	102	1.217	320	919	1.241	502	1.098	5.784	772	1.189	465	3.358	3.652	34	26.603
3 ^o kwartaal ...	16.422	5.321	1.606	1.752	1.117	447	217	291	158	392	88	1.128	306	972	1.141	472	1.014	5.577	769	1.151	498	3.159	3.208	214	25.421
4 ^o kwartaal ...	18.971	6.190	1.896	2.109	1.490	429	262	309	212	444	95	1.055	400	1.009	1.345	541	1.185	6.599	854	1.512	541	3.692	3.828	61	29.459

* Benaderende cijfers verkregen aan de hand van de oude tariefposten.

1 Rubriek vanaf 1960 gewijzigd.

a) door opnemng van sommige produkten die voordien ingedeeld waren hetzij bij de « Produktiegoederen bestemd voor diverse produktiesectoren : andere produkten », hetzij bij de « Duurzame verbruiksgoederen », hetzij bij de « Uitrustingsgoederen »;

b) door uitsluiting van produkten die voortaan opgenomen worden bij de « Produktiegoederen bestemd voor diverse produktiesectoren : andere produkten ». Die rubriek omvat, zowel vóór als na 1960, de losse stukken van autovoertuigen.

2 Rubriek gewijzigd wegens opnemng van produkten die voordien deel uitmaakten van de rubriek « Niet duurzame verbruiksgoederen — andere dan voedingsmiddelen ». Die rubriek omvat, zowel vóór als na 1960, de graangewassen.

3 De nieuwe reeks omvat de schoenen van alle aard, behalve die van rubber.

4 Rubriek die vanaf 1959 gewijzigd werd door opnemng van produkten die voordien gerangschikt waren onder het hoofd « Produktiegoederen bestemd voor diverse produktiesectoren : andere produkten ».

5 Vanaf 1959, nieuwe rubriek waarvan de inhoud voordien hoofdzakelijk voorkwam onder het hoofd « Produktiegoederen bestemd voor diverse produktiesectoren : andere produkten ».

6 Vanaf 1960 nieuwe rubriek, waarvan de inhoud voordien voorkwam onder de rubriek « Produktiegoederen bestemd voor diverse produktiesectoren : scheikundige en andere produkten ».

7 Vanaf 1960 nieuwe rubriek, waarvan de inhoud voordien voorkwam onder de rubriek « Produktiegoederen bestemd voor diverse produktiesectoren : vloeibare brandstoffen ».

8 Rubriek gesplitst sedert 1960 : zie noot 7.

9 Vanaf 1960 nieuwe rubriek waarvan de inhoud voordien hoofdzakelijk voorkwam onder de rubriek « Produktiegoederen bestemd voor diverse produktiesectoren : andere produkten ».

10 Gewijzigde rubriek, zie noot 1, 4, 5, 6 en 9.

11 Vanaf 1959 nieuwe rubriek, waarvan de inhoud voordien hoofdzakelijk voorkwam onder het hoofd « Duurzame verbruiksgoederen ».

12 Rubriek gewijzigd.

a) in 1959 : zie noot 11.

b) in 1960 door opnemng van produkten uit de rubriek « Uitrustingsgoederen » en door overplaatsing van andere produkten naar de « Produktiegoederen bestemd voor de metaalindustrie en de metaalverwerkende nijverheid ».

c) in 1964, door uitsluiting van produkten die opgenomen worden bij de « Produktiegoederen bestemd voor de metaalnijverheid en de metaalverwerkende nijverheid » en onder de rubriek « Divers goederen ».

13 Gewijzigde rubriek : zie noot 12 b) en door de produkten gaande naar « Produktiegoederen bestemd voor metaalbedrijven ».

14 Rubriek die vooral sedert 1963 produkten omvat waarvoor een vertrouwelijk tarief geldt.

VIII - 4a. — INDEXCIJFERS VAN DE GEMIDDELDE WAARDEN PER EENHEID *

Basis 1958 = 100

Bron : Nationaal Instituut voor de Statistiek — Berekeningen door de N.B.B.

	1957	1958	1959	1960	1961	1962	1963	1964	1965	1964				1965			
										1e kwart.	2e kwart.	3e kwart.	4e kwart.	1e kwart.	2e kwart.	3e kwart.	4e kwart.
INVOER (C.I.F.) — Verdeling volgens gebruik der produkten																	
Produktiegoederen	109,4	100,0	98,6	100,8	100,2	98,7	98,9	100,4	99,1	101,1	101,2	100,5	101,7	99,2	97,6	100,5	99,3
Verbruiksgoederen	103,4	100,0	96,9	96,9	99,0	98,9	100,0	102,3	105,1	101,9	102,3	102,4	105,3	104,4	104,9	105,3	105,9
Uitrustingsgoederen	100,7	100,0	92,1	97,5	101,1	106,5	108,4	110,8	108,0	111,7	108,5	111,9	111,5	109,0	110,2	109,0	108,3
Totaal ...	106,9	100,0	97,4	99,4	99,9	99,5	100,1	101,9	101,4	102,4	102,1	102,1	103,4	101,4	100,4	102,4	101,7
UITVOER (F.O.B.) — Verdeling volgens aard der produkten																	
IJzer en staalnijverheid	113,5	100,0	93,2	103,0	98,5	93,7	91,3	92,6	92,7	90,3	92,0	93,9	94,1	92,8	93,1	93,0	91,8
Metaalverwerkende bedrijven	103,3	100,0	95,2	93,0	94,8	95,3	100,0	102,6	104,0	100,3	104,2	103,6	103,1	101,3	102,4	106,9	106,4
Non-ferro metalen	118,6	100,0	111,4	116,6	110,7	109,4	111,2	123,3	137,6	116,9	119,9	126,7	132,1	135,5	135,9	139,5	139,1
Textiel	110,7	100,0	94,7	100,0	101,2	100,7	103,7	109,1	106,8	109,0	108,4	110,9	108,6	107,6	104,5	109,5	107,5
Scheikundige produkten	102,8	100,0	98,6	98,2	98,7	94,7	92,4	94,2	96,2	94,8	93,9	93,1	95,4	96,9	96,6	96,3	96,6
Steenkolennijverheid	102,7	100,0	81,8	74,6	70,3	71,9	81,9	96,8	78,5	96,9	104,7	93,3	91,7	77,3	75,2	78,5	84,0
Petroleumnijverheid	103,8	100,0	93,9	85,2	85,2	83,2	80,8	78,5	77,9	82,2	78,2	78,1	76,1	78,0	79,4	77,2	77,1
Glas en spiegelglas	98,9	100,0	100,1	99,5	101,1	99,8	96,6	99,1	98,4	98,3	100,0	98,8	98,7	98,7	97,6	97,3	100,0
Landbouwprodukten	101,3	100,0	99,3	98,2	100,3	105,0	114,3	109,3	114,1	99,7	113,0	109,7	110,3	107,6	111,7	116,7	119,9
Cement	99,0	100,0	97,6	94,6	99,0	98,3	98,6	100,2	101,6	99,7	98,1	104,0	99,5	103,7	100,6	101,1	101,6
Steengroeven	101,6	100,0	96,1	101,6	98,2	96,8	95,4	96,1	98,5	97,6	94,9	95,7	95,0	98,2	98,2	98,0	97,9
Ceramik	100,6	100,0	97,8	88,3	91,1	95,7	100,7	109,4	111,3	105,4	105,7	112,1	112,3	110,2	109,0	112,1	114,2
Hout en meubelen	105,4	100,0	96,5	98,3	99,3	97,0	99,0	104,7	107,8	102,3	103,7	102,6	106,8	106,9	106,2	108,6	109,7
Huiden, leder en schoeisel	103,7	100,0	109,0	110,6	110,3	108,8	102,7	107,6	114,7	110,0	107,2	108,9	110,3	114,2	117,0	116,9	114,6
Papier en boeken	99,1	100,0	92,6	94,5	92,4	95,3	92,7	95,4	98,5	95,3	94,5	96,4	95,0	99,1	97,2	98,9	98,4
Bewerkte tabak	101,5	100,0	95,3	95,7	100,5	111,7	105,7	100,7	112,6	97,9	104,4	103,9	97,6	101,0	115,9	115,9	115,5
Rubber	104,6	100,0	97,4	92,6	88,4	86,2	83,0	84,1	84,4	82,8	83,7	82,1	85,1	83,3	85,3	85,4	83,8
Voedingsbedrijven	109,6	100,0	91,1	91,1	91,1	89,6	94,2	97,7	98,3	100,3	99,5	100,7	95,0	98,8	96,8	97,0	100,2
Diversen	103,9	100,0	99,1	95,3	90,1	87,8	88,9	93,0	87,4	88,6	94,2	97,6	92,3	89,7	92,7	81,1	78,9
Totaal ...	107,6	100,0	96,4	98,7	97,8	96,4	97,9	101,1	102,4	99,4	101,3	102,1	101,8	101,4	101,5	103,5	103,2
INDEXCIJFERS VAN DE RUILVOET ¹																	
Totaal ...	100,7	100,0	99,0	99,3	97,9	96,9	97,8	99,2	101,0	97,1	99,2	100,0	98,5	100,0	101,1	101,1	101,5

¹ Indexcijfers van de ruilvoet : $\frac{\text{indexcijfer van de gemiddelde waarden per eenheid bij de uitvoer (f.o.b.)}}{\text{indexcijfer van de gemiddelde waarden per eenheid bij de invoer (c.i.f.)}}$

* Zie 2e onder N.B. van tabel VIII-1.

VIII - 4b. — INDEXCIJFERS VAN HET VOLUME

Basis 1958 = 100

Bron : Nationaal Instituut voor de Statistiek — Berekeningen door de N.B.B.

	1957	1958	1959	1960	1961	1962	1963	1964	1965	1964				1965			
										1e kwart.	2e kwart.	3e kwart.	4e kwart.	1e kwart.	2e kwart.	3e kwart.	4e kwart.
INVOER (G.I.F.) — Verdeling volgens gebruik der produkten																	
Produktiegoederen	104,4	100,0	111,3	124,4	130,9	145,6	159,7	175,8	188,5	173,6	176,9	167,5	179,5	175,3	194,4	179,5	207,4
Verbruiksgoederen	99,9	100,0	110,9	121,5	128,1	131,8	152,4	187,9	214,2	185,5	194,9	177,1	195,7	201,4	213,8	203,7	240,9
Uitrustingsgoederen	97,0	100,0	112,5	122,9	147,7	161,4	179,3	213,7	220,8	200,1	231,5	199,4	225,4	208,4	223,1	206,4	245,1
Totaal ...	102,5	100,0	111,4	123,8	132,3	144,6	160,5	182,8	197,6	179,0	187,1	173,2	188,3	184,4	201,6	187,7	218,8
UITVOER (F.O.B.) — Verdeling volgens aard der produkten																	
IJzer- en staalnijverheid	99,5	100,0	110,8	127,4	117,5	127,3	130,9	151,6	166,0	152,8	155,6	146,0	152,2	169,2	163,9	163,4	168,7
Metaalverwerkende bedrijven	92,2	100,0	109,1	130,5	141,2	164,6	175,0	208,2	250,5	208,8	210,7	189,9	226,6	257,5	253,6	217,6	274,2
Non-ferro metalen	90,6	100,0	111,3	124,3	131,9	135,2	150,7	162,5	175,3	156,6	163,7	158,1	168,2	174,2	164,4	181,8	182,6
Textiel	110,0	100,0	119,6	129,5	139,0	158,5	170,0	177,6	192,7	181,7	183,9	156,7	187,8	192,2	185,8	179,0	216,5
Scheikundige produkten	94,6	100,0	115,6	115,3	123,4	130,3	151,0	166,4	198,0	153,3	174,0	165,2	174,6	192,7	186,2	198,3	213,2
Steenkolennijverheid	137,7	100,0	78,8	82,3	90,7	88,1	85,6	78,2	63,6	94,8	76,9	67,1	74,2	66,1	67,5	64,9	55,8
Petroleumnijverheid	81,9	100,0	100,1	103,8	97,2	107,1	154,3	156,0	166,1	158,5	150,4	142,1	170,7	140,4	160,7	188,1	175,5
Glas en spiegelglas	91,2	100,0	130,2	143,7	145,1	168,8	169,5	188,1	190,2	196,3	187,3	178,7	193,4	181,9	169,1	193,6	216,7
Landbouwprodukten	71,7	100,0	96,9	100,1	110,5	138,0	158,3	157,2	208,0	165,0	127,0	142,8	231,6	234,5	189,1	186,4	243,7
Cement	142,6	100,0	114,5	108,2	111,3	109,2	99,3	115,8	133,7	98,5	125,1	107,1	132,3	124,5	140,6	146,8	123,1
Steengroeven	108,3	100,0	111,4	117,6	131,6	154,0	173,9	204,9	212,1	181,3	219,8	208,9	214,1	200,6	213,3	224,4	211,7
Ceramik	110,6	100,0	120,7	172,7	229,3	196,3	206,7	250,5	258,0	230,3	240,4	247,4	285,2	244,7	269,3	259,5	258,5
Hout en meubelen	113,4	100,0	129,4	162,3	205,5	287,1	349,4	399,0	450,1	401,1	417,2	370,4	405,0	413,0	462,4	419,7	501,9
Huiden, leder en schoeisel	98,5	100,0	120,9	124,4	160,1	175,8	195,5	209,2	217,1	217,0	193,9	200,8	218,4	208,8	192,7	210,2	246,0
Papier en boeken	98,4	100,0	114,0	133,4	140,2	161,8	181,7	205,9	234,9	195,3	210,0	188,2	228,2	223,4	232,9	217,2	266,4
Bewerkte tabak	82,7	100,0	126,2	147,9	178,8	167,2	216,0	278,0	336,4	249,5	256,8	266,5	339,1	290,8	299,1	320,0	435,1
Rubber	99,8	100,0	117,0	124,8	148,1	165,6	187,0	222,0	261,1	221,6	216,7	205,3	260,3	275,1	269,3	250,9	257,3
Voedingsbedrijven	92,4	100,0	112,8	130,5	154,1	185,8	209,9	234,0	278,0	211,2	232,4	207,0	289,2	251,8	280,6	271,4	313,8
Diversen	99,0	100,0	117,4	138,5	147,9	153,7	155,1	159,9	177,6	187,0	157,7	146,6	152,3	188,8	163,4	166,6	189,3
Totaal ...	97,8	100,0	111,6	125,0	130,0	145,1	157,9	175,7	199,1	175,6	177,2	163,1	189,0	199,6	194,1	188,7	215,4

* Zie 2^o onder N.B. van tabel VIII-1.

VIII - 5. — GEOGRAFISCHE SPREIDING VAN DE BUITENLANDSE HANDEL VAN DE B.L.E.U.

(miljarden franken)

Bron : Nationaal Instituut voor de Statistiek.

Maandgemiddelden of maanden	West-Duitsland 1			Frankrijk 1			Nederland		
	invoer	uitvoer	handels-balans	invoer	uitvoer	handels-balans	invoer	uitvoer	handels-balans
1957	2,23	1,36	- 0,87	1,70	1,46	- 0,24	2,02	3,02	+ 1,00
1958	2,24	1,46	- 0,78	1,51	1,34	- 0,17	2,05	2,63	+ 0,58
1959	2,34	1,82	- 0,52	1,80	1,25	- 0,55	2,26	2,92	+ 0,66
1960	2,81	2,48	- 0,33	2,24	1,64	- 0,60	2,45	3,35	+ 0,90
1961	3,14	2,51	- 0,63	2,59	1,84	- 0,75	2,69	3,83	+ 1,14
1962	3,55	3,18	- 0,37	2,77	2,24	- 0,53	2,80	4,11	+ 1,31
1963	4,10	3,73	- 0,37	3,20	2,94	- 0,26	3,14	4,55	+ 1,41
1964	4,89	4,83	- 0,06	3,65	3,53	- 0,12	3,67	5,34	+ 1,67
1965	5,26	5,81	+ 0,55	4,14	3,86	- 0,28	4,02	5,87	+ 1,85
1964 3 ^e kwartaal	4,64	4,75	+ 0,11	3,14	3,12	- 0,02	3,44	4,96	+ 1,52
4 ^e kwartaal	5,17	5,69	+ 0,52	3,72	3,80	+ 0,08	4,05	5,75	+ 1,70
1965 1 ^e kwartaal	4,98	5,62	+ 0,64	3,94	3,74	- 0,20	3,95	5,82	+ 1,87
2 ^e kwartaal	5,33	5,86	+ 0,53	4,20	3,86	- 0,34	3,87	5,80	+ 1,93
3 ^e kwartaal	4,94	5,78	+ 0,84	3,79	3,45	- 0,34	3,77	5,32	+ 1,55
4 ^e kwartaal	5,81	5,98	+ 0,17	4,64	4,42	- 0,22	4,48	6,51	+ 2,03
1966 1 ^e kwartaal	5,51	5,71	+ 0,20	4,87	4,47	- 0,40	4,28	6,12	+ 1,84
1965 Mei	5,09	5,11	+ 0,02	4,02	3,89	- 0,13	3,79	5,79	+ 2,00
Juni	5,18	6,77	+ 1,59	3,98	3,97	- 0,01	3,86	6,04	+ 2,18
Juli	4,94	6,37	+ 1,43	3,77	3,56	- 0,21	3,33	5,34	+ 2,01
Augustus	4,44	4,09	- 0,35	3,04	2,85	- 0,19	3,51	4,40	+ 0,89
September	5,33	6,89	+ 1,56	4,50	3,96	- 0,54	4,37	6,28	+ 1,91
Oktober	5,75	5,87	+ 0,12	4,56	4,15	- 0,41	4,41	6,11	+ 1,70
November	5,29	6,47	+ 1,18	4,64	4,56	- 0,08	4,22	6,57	+ 2,35
December	6,32	5,80	- 0,52	4,64	4,66	+ 0,02	4,51	6,86	+ 2,35
1966 Januari	5,05	5,02	- 0,03	4,10	4,26	+ 0,16	3,93	5,33	+ 1,40
Februari	5,02	5,60	+ 0,58	5,25	4,12	- 1,13	4,19	5,87	+ 1,68
Maart	6,40	6,52	+ 0,12	5,26	5,01	- 0,25	4,70	7,15	+ 2,45
April	5,53	6,11	+ 0,58	4,78	4,15	- 0,63	4,21	6,45	+ 2,24
Mei		5,65			4,70			6,47	
Maandgemiddelden of maanden	Italië			Europese Economische Gemeenschap			Totaal Europese O.E.S.O.-landen (moederlanden) 2		
	invoer	uitvoer	handels-balans	invoer	uitvoer	handels-balans	invoer	uitvoer	handels-balans
1957	0,27	0,28	+ 0,01	6,22	6,12	- 0,10	8,47	8,42	- 0,05
1958	0,28	0,29	+ 0,01	6,08	5,72	- 0,36	8,03	7,92	- 0,11
1959	0,34	0,36	+ 0,02	6,74	6,35	- 0,39	8,94	8,71	- 0,23
1960	0,39	0,43	+ 0,09	7,89	7,95	+ 0,06	10,35	10,78	+ 0,43
1961	0,48	0,53	+ 0,05	8,90	8,71	- 0,19	11,51	11,68	+ 0,17
1962	0,56	0,72	+ 0,16	9,68	10,25	+ 0,57	12,50	13,25	+ 0,75
1963	0,74	1,04	+ 0,30	11,18	12,26	+ 1,08	14,33	15,51	+ 1,18
1964	0,94	0,88	- 0,06	13,15	14,58	+ 1,43	16,64	17,96	+ 1,32
1965	1,05	0,91	- 0,14	14,47	16,45	+ 1,98	18,22	20,41	+ 2,19
1964 3 ^e kwartaal	0,96	0,80	- 0,16	12,18	13,63	+ 1,45	15,47	16,62	+ 1,15
4 ^e kwartaal	0,87	0,88	+ 0,01	13,81	16,12	+ 2,31	17,53	19,81	+ 2,28
1965 1 ^e kwartaal	0,95	0,91	- 0,04	13,82	16,09	+ 2,27	17,42	20,15	+ 2,73
2 ^e kwartaal	0,97	0,88	- 0,09	14,37	16,40	+ 2,03	17,87	20,05	+ 2,18
3 ^e kwartaal	1,16	0,86	- 0,30	13,66	15,41	+ 1,75	17,12	19,21	+ 2,09
4 ^e kwartaal	1,12	0,98	- 0,14	16,05	17,89	+ 1,84	20,48	22,22	+ 1,74
1966 1 ^e kwartaal	1,13	0,94	- 0,19	15,79	17,24	+ 1,45	19,84	21,28	+ 1,44
1965 Mei	0,95	0,86	- 0,09	13,85	15,65	+ 1,80	17,30	18,97	+ 1,67
Juni	0,90	0,85	- 0,05	13,92	17,63	+ 3,71	17,42	21,56	+ 4,14
Juli	1,37	0,97	- 0,40	13,41	16,24	+ 2,83	16,99	19,83	+ 2,84
Augustus	1,06	0,71	- 0,35	12,05	12,05		14,79	15,39	+ 0,60
September	1,03	0,87	- 0,16	15,23	18,00	+ 2,77	19,09	22,47	+ 3,38
Oktober	1,14	0,90	- 0,24	15,86	17,03	+ 1,17	20,02	20,94	+ 0,92
November	1,12	1,06	- 0,06	15,27	18,66	+ 3,39	19,64	22,77	+ 3,13
December	1,09	0,98	- 0,11	16,56	18,30	+ 1,74	21,23	23,23	+ 2,00
1966 Januari	0,94	0,91	- 0,03	14,02	15,52	+ 1,50	17,92	19,37	+ 1,45
Februari	1,16	0,94	- 0,22	15,62	16,53	+ 0,91	19,69	20,47	+ 0,78
Maart	1,28	0,98	- 0,30	17,64	19,66	+ 2,02	21,80	23,99	+ 2,19
April	1,15	0,78	- 0,37	15,67	17,49	+ 1,82	19,68	21,70	+ 2,02
Mei		0,87			17,69			21,34	

1 Het Saargebied wordt gerekend bij Frankrijk tot op het einde van het 1^e halfjaar 1959 en bij West-Duitsland vanaf het 2^e halfjaar 1959.
2 Incl. Spanje vanaf 1960.

VIII - 5. — GEOGRAFISCHE SPREIDING VAN DE BUITENLANDSE HANDEL VAN DE B.L.E.U.

(miljarden franken)

Bron : Nationaal Instituut voor de Statistiek.

Maandgemiddelden of maanden	Verenigde Staten van Amerika			Verenigd-Koninkrijk			Landen van het sterlinggebied exclusief het Verenigd-Koninkrijk		
	invoer	uitvoer	handels- balans	invoer	uitvoer	handels- balans	invoer	uitvoer	handels- balans
1957	1,77	1,09	- 0,68	1,17	0,74	- 0,43	1,18	0,87	- 0,31
1958	1,29	1,17	- 0,12	0,96	0,72	- 0,24	0,97	0,80	- 0,17
1959	1,35	1,81	+ 0,46	1,19	0,81	- 0,38	1,11	0,68	- 0,43
1960	1,63	1,49	- 0,14	1,21	0,87	- 0,34	0,95	0,83	- 0,12
1961	1,56	1,50	- 0,06	1,33	0,86	- 0,47	0,95	0,81	- 0,14
1962	1,88	1,72	- 0,16	1,53	0,90	- 0,63	1,14	0,74	- 0,40
1963	1,97	1,71	- 0,26	1,76	1,16	- 0,60	1,29	0,81	- 0,48
1964	2,19	1,88	- 0,31	1,89	1,15	- 0,74	1,47	0,88	- 0,59
1965	2,29	2,22	- 0,07	2,02	1,28	- 0,74	1,57	1,03	- 0,54
1964 3 ^e kwartaal	2,06	1,87	- 0,19	1,82	0,95	- 0,87	1,44	0,77	- 0,67
4 ^e kwartaal	2,33	1,79	- 0,54	1,91	1,25	- 0,66	1,35	0,89	- 0,46
1965 1 ^e kwartaal	1,77	1,98	+ 0,21	2,00	1,32	- 0,68	1,50	1,15	- 0,35
2 ^e kwartaal	2,46	2,12	- 0,34	1,88	1,12	- 0,76	1,71	0,95	- 0,76
3 ^e kwartaal	2,27	2,37	+ 0,10	1,81	1,25	- 0,56	1,54	0,96	- 0,58
4 ^e kwartaal	2,66	2,40	- 0,26	2,40	1,43	- 0,97	1,52	1,05	- 0,47
1966 1 ^e kwartaal	2,36	2,27	- 0,09	2,13	1,41	- 0,72	1,62	0,96	- 0,66
1965 Mei	2,20	1,97	- 0,23	1,84	1,04	- 0,80	1,86	0,82	- 1,04
Juni	2,30	2,17	- 0,13	1,88	1,22	- 0,66	1,61	1,03	- 0,58
Juli	2,20	2,09	- 0,11	2,09	1,26	- 0,83	1,69	0,94	- 0,75
Augustus	2,08	2,39	+ 0,31	1,29	1,02	- 0,27	1,44	1,00	- 0,44
September	2,46	2,63	+ 0,17	1,95	1,46	- 0,49	1,47	0,95	- 0,52
Oktober	2,28	2,62	+ 0,34	2,32	1,26	- 1,06	1,21	0,96	- 0,25
November	2,64	2,04	- 0,60	2,39	1,40	- 0,99	1,71	0,99	- 0,72
December	3,00	2,54	- 0,46	2,47	1,64	- 0,83	1,67	1,19	- 0,48
1966 Januari	2,44	1,76	- 0,68	2,10	1,30	- 0,80	1,34	0,77	- 0,57
Februari	2,18	2,20	+ 0,02	2,17	1,48	- 0,69	1,71	0,84	- 0,87
Maart	2,53	2,84	+ 0,31	2,17	1,45	- 0,72	1,87	1,26	- 0,61
April	2,04	2,49	+ 0,45	2,17	1,49	- 0,68			
Mei		2,28			1,26				
Maandgemiddelden of maanden	Latijns-Amerika ¹			Kongo en Rwanda-Burundi			Comecon		
	invoer	uitvoer	handels- balans	invoer	uitvoer	handels- balans	invoer	uitvoer	handels- balans
1957	0,65	0,80	+ 0,15	0,79	0,58	- 0,21	0,27	0,28	+ 0,01
1958	0,63	0,77	+ 0,14	0,69	0,49	- 0,20	0,24	0,26	+ 0,02
1959	0,64	0,72	+ 0,08	0,81	0,38	- 0,43	0,31	0,25	- 0,06
1960	0,75	0,68	- 0,07	1,11	0,26	- 0,85	0,32	0,40	- 0,08
1961	0,72	0,64	- 0,08	0,96	0,19	- 0,77	0,36	0,39	+ 0,03
1962	0,85	0,58	- 0,27	0,76	0,21	- 0,55	0,43	0,36	- 0,07
1963	0,92	0,46	- 0,46	0,71	0,21	- 0,50	0,48	0,31	- 0,17
1964	0,96	0,61	- 0,35	0,86	0,28	- 0,58	0,49	0,32	- 0,17
1965	0,97	0,63	- 0,34	0,87	0,30	- 0,57	0,51	0,39	- 0,12
1964 3 ^e kwartaal	0,85	0,64	- 0,21	0,90	0,28	- 0,62	0,55	0,29	- 0,26
4 ^e kwartaal	0,94	0,66	- 0,28	0,84	0,33	- 0,51	0,52	0,30	- 0,22
1965 1 ^e kwartaal	0,94	0,68	- 0,26	0,69	0,29	- 0,40	0,42	0,40	- 0,02
2 ^e kwartaal	0,96	0,52	- 0,44	0,99	0,30	- 0,69	0,47	0,34	- 0,13
3 ^e kwartaal	0,99	0,64	- 0,35	0,89	0,29	- 0,60	0,52	0,37	- 0,15
4 ^e kwartaal	0,98	0,68	- 0,30	0,93	0,30	- 0,63	0,62	0,45	- 0,17
1966 1 ^e kwartaal	0,99	0,51	- 0,48	1,02	0,34	- 0,68	0,44	0,46	+ 0,02
1965 Maart	0,97	0,55	- 0,42	0,76	0,27	- 0,49	0,46	0,41	- 0,05
April	0,98	0,61	- 0,37	1,22	0,28	- 0,94	0,44	0,30	- 0,14
Mei	0,92	0,37	- 0,55	0,80	0,23	- 0,57	0,38	0,33	- 0,05
Juni	0,97	0,58	- 0,39	0,94	0,35	- 0,59	0,57	0,39	- 0,18
Juli	1,06	0,56	- 0,50	0,80	0,32	- 0,48	0,54	0,43	- 0,11
Augustus	0,82	0,60	- 0,22	0,87	0,20	- 0,67	0,48	0,38	- 0,10
September	1,05	0,76	- 0,29	0,99	0,35	- 0,64	0,52	0,32	- 0,20
Oktober	0,93	0,71	- 0,22	0,88	0,28	- 0,60	0,66	0,44	- 0,22
November	0,99	0,63	- 0,36	0,96	0,28	- 0,68	0,54	0,37	- 0,17
December	1,01	0,69	- 0,32	0,96	0,35	- 0,61	0,66	0,53	- 0,13
1966 Januari	1,00	0,47	- 0,52	1,02	0,37	- 0,65	0,43	0,39	- 0,04
Februari	0,84	0,58	- 0,26	1,01	0,29	- 0,72	0,42	0,48	+ 0,06
Maart	1,13	0,50	- 0,63	1,01	0,34	- 0,67	0,48	0,52	+ 0,04

¹ Omvat : Midden-Amerika, Zuid-Amerika en Mexico.

Bibliografische referenties : Maandelijks bulletin over de buitenlandse handel van de B.L.E.U. — Statistisch Jaarboek voor België. — Statistisch Tijdschrift van het N.I.S. — Industrie, tijdschrift van de V.B.N. — De Belgische Textielnijverheid, maandelijks tijdschrift van Febeltex. — Belgisch Handelstijdschrift van de Belgische Dienst voor de buitenlandse handel. — Handelsoverzicht van de Nederlandsche Kamer van Koophandel voor België en Luxemburg. — Bulletins statistiques : Commerce extérieur (O.E.S.O.). — Statistical Papers : Direction of International Trade (O.V.N.). — Algemeen Statistisch Bulletin (Statistisch Bureau van de Europese Gemeenschappen). — Recherches économiques de Louvain (I.R.E.S.P.). — Cfr. N.B. van tabel VIII-2.

IX. — BETALINGSBALANS

IX - 1. — BETALINGSBALANS VAN DE BELGISCH-LUXEMBURGSE ECONOMISCHE UNIE *

Jaarcijfers — Oude reeks

(miljarden franken)

	1952	1953	1954	1955	1956	1957	1958	1959	1960	1961
A. Goederen- en dienstentransacties.										
1. Goederentransacties ¹ :										
1.1. Uitvoer - Invoer (f.o.b.) ²	+ 11,1	- 1,7	- 5,9	+ 1,5	+ 1,0	- 6,4	+ 0,9	- 4,2	- 1,9	- 5,7
1.2. Loonwerk	+ 3,1	+ 2,1	+ 1,6	+ 2,0	+ 2,6	+ 2,6	+ 2,4	+ 1,8	+ 2,6	+ 3,4
1.3. Arbitrage	+ 1,1	+ 1,5	+ 1,7	+ 1,4	+ 1,9	+ 2,6	+ 1,2	+ 0,6	+ 0,6	+ 2,3
2. Niet-monetair goud	- 0,1	- 0,1	- 0,8	- 1,1	...	- 0,6	- 0,6	- 1,1
3. Vervoer ²	- 4,6	- 2,3	- 2,7	+ 1,1	+ 0,8	+ 3,0	+ 2,8	+ 2,5	+ 1,2	- 0,6
4. Verzekeringspremies en uitkeringen	- 0,2	...	- 0,1	- 0,7	- 0,6	- 0,6	- 0,7	- 0,7	- 0,9	- 0,7
5. Reisverkeer ^{1 3}	- 1,5	- 0,8	- 0,2	+ 0,3	+ 1,0	+ 1,1	+ 3,3	- 1,4	- 1,4	- 1,1
6. Investeringsopbrengsten .	+ 0,8	+ 1,1	+ 1,1	+ 2,1	+ 3,5	+ 3,3	+ 2,5	+ 1,1	+ 2,3	+ 2,4
7. Overheidstransacties niet elders vermeld	+ 0,6	- 0,4	- 1,1	- 0,2	- 1,0	+ 0,1	- 0,6	- 2,2	- 2,4	- 2,7
8. Overige	+ 0,6	+ 0,5	+ 1,8	+ 2,4	+ 3,6	+ 3,9	+ 5,7	+ 4,3	+ 5,4	+ 5,6
Totaal goederen en dienstentransacties ...	+ 10,9	...	- 3,8	+ 9,8	+ 12,0	+ 8,5	+ 17,5	+ 1,2	+ 4,9	+ 1,8
B. Overdrachten.										
9. Particulieren	+ 0,2	+ 0,4	+ 1,0	+ 1,1	+ 1,3	+ 1,5	+ 1,2	+ 3,2	+ 3,1	+ 3,5
10. Staat	+ 0,4	+ 0,2	- 0,8	- 2,5	- 0,8
Totaal overdrachten ...	+ 0,6	+ 0,6	+ 1,0	+ 1,1	+ 1,3	+ 1,5	+ 1,2	+ 2,4	+ 0,6	+ 2,7
C. Kapitaalverkeer.										
11. Staat				+ 2,3	- 3,8	+ 0,8 ⁵	+ 1,2	- 3,0	+ 3,2	- 5,8
12. Andere overheid				+ 0,2	+ 0,2	- 0,2	...	- 0,8	+ 1,7	+ 0,1
13. Parastatale bedrijven ...	- 3,7	+ 1,4	+ 2,6	+ 1,8	- 0,1	- 0,1	+ 1,9
14. Parastatale kredietinstellingen	+ 0,8	- 0,6	- 0,5	+ 0,1	+ 0,2
15. Overige :										
15.1 Geregistreerd kortlopend kapitaalverkeer .	- 1,3	+ 0,4	+ 0,5	- 0,5	+ 1,0	- 0,9	- 0,1	- 1,2	+ 0,2	- 1,3
15.2 Gekende effectentransacties ⁴ :										
a) belg. en luxemb. .	—	—	—	—	—	—	—	—	+ 0,5	+ 1,5
b) buitenlandse	—	—	—	—	—	—	—	—	- 4,5	- 4,7
15.3 Overige ^{1 3 4}	- 1,5	- 2,4	- 3,9	- 7,2	- 9,0	- 6,6 ⁵	- 4,9	- 0,3	+ 1,3	+ 5,5
Totaal kapitaalverkeer ...	- 6,5	- 0,6	- 0,8	- 5,2	- 11,6	- 6,1	- 2,6	- 5,9	+ 2,4	- 2,6
D. Niet bepaalde transacties ¹	—	—	—	- 1,3	- 1,8	- 2,2	- 0,7	- 1,9	- 2,1	- 1,9
E. Vergissingen en weglatingen	- 1,6	+ 0,1	+ 0,5	+ 0,4	+ 0,5	+ 0,1	+ 0,4	+ 0,6
Totaal overeenstemmend met de bewegingen van de goudvoorraad en nettoderevenpositie van de geldschepende instellingen	+ 3,4	+ 0,1	- 3,6	+ 4,4	+ 0,4	+ 2,1	+ 15,9	- 4,1	+ 6,2	+ 0,6

* De balansen voor de jaren 1952 tot 1954 zijn niet volledig vergelijkbaar met die van de volgende jaren.

¹ De niet bepaalde transacties blijken vooral goederentransacties (rubriek 1), reisverkeer (rubriek 5), en kapitaalverkeer (rubriek 15.3) te omvatten, die niet over die verschillende rubrieken kunnen ingedeeld worden voor al de jaren door bovenstaande tabel. Een dergelijke verdeling is nochtans mogelijk voor 1961 en werd nu doorgevoerd in tabel IX-2, hetgeen niet het geval is voor deze tabel want als gevolg van deze verdeling zouden de cijfers van 1961 niet meer vergelijkbaar geweest zijn met die van de voorgaande jaren.

² De rubriek 1.1 « F.O.B.-uit- en invoer » omvat in beginsel de andere vervoeruitgaven dan die welke op de goedereninvoer betrekking hebben.

³ Het is niet steeds eenvoudig een scheiding te maken tussen het reisverkeer en de kapitaalbewegingen die onder de rubriek 15.3 « Overige » moeten geregistreerd worden. Het schijnt dat in 1955, 1956 en 1957 het saldo van de eerste van die rubrieken in werkelijkheid minder gunstig en het saldo van de tweede gunstiger waren dan uit bovenstaande tabel blijkt, terwijl in 1958 zich het omgekeerde schijnt voorgedaan te hebben. Men beschikt evenwel niet over voldoende nauwkeurige gegevens om de cijfers te kunnen verbeteren.

⁴ Voor de jaren 1960 en 1961 konden de gekende effectentransacties (rubriek 15.2) van het andere kapitaalverkeer van de particuliere sector (rubriek 15.3) afgezonderd worden; voor de periode 1952-1959 kon die verdeling bij gebrek aan inlichtingen niet gedaan worden.

⁵ De kapitaalimport opgenomen onder rubriek 11 « Staat » en de kapitaalimport geteld onder rubriek 15.3 « Overige », omvatten het deel van de lening van \$ 30 miljoen van de Belgische Staat op de Amerikaanse markt, waarop Belgisch-Luxemburgse ingezetenen inschreven; het bedrag van de inschrijvingen is echter niet gekend.

**IX - 2. — ALGEMENE BETALINGSBALANS
VAN DE BELGISCH-LUXEMBURGSE ECONOMISCHE UNIE**

Zesmaandelijkse en jaarlijkse cijfers — Nieuwe reeks *
(miljarden franken)

	1961	1962	1963	1964			1965		
	Jaar	Jaar	Jaar	1e half-jaar	2e half-jaar	Jaar	1e half-jaar	2e half-jaar	Jaar
1. Goederen- en dienstentransacties :									
1.1 Goederentransacties :									
1.11 Uitvoer en invoer ¹	- 6,1	- 6,4	- 9,0	- 6,8	- 1,9	- 8,7	+ 1,6	- 3,6	- 2,0
1.12 Loonwerk	+ 2,7	+ 3,8	+ 3,3	+ 2,2	+ 3,0	+ 5,2	+ 3,5	+ 3,1	+ 6,6
1.13 Arbitrage	+ 2,3	+ 3,1	+ 2,4	+ 2,8	+ 2,6	+ 5,4	+ 2,1	+ 1,1	+ 3,2
1.2 Niet-monetair goud	- 0,9	- 0,5	- 0,7	- 0,5	- 0,3	- 0,8	- 1,0	- 1,0	- 2,0
1.3 Vracht- en verzekeringskosten voor goederenvervoer ²	- 0,4 ³	+ 0,7	- 0,3	- 0,1	- 0,3	- 0,4	...	- 0,8	- 0,8
1.4 Andere vervoerkosten		- 0,2	+ 0,8	+ 0,5	+ 0,5	+ 1,0	+ 0,4	+ 0,7	+ 1,1
1.5 Reisverkeer ⁴	- 2,1	- 2,2	- 3,2	- 1,7	- 1,7	- 3,4	- 1,5	- 2,3	- 3,8
1.6 Opbrengsten uit investeringen	+ 1,3	+ 0,1	- 1,0	- 1,2	+ 0,3	- 0,9	- 0,6	+ 0,9	+ 0,3
1.7 Overheidstransacties niet elders vermeld	- 0,1	- 0,2	- 1,0	- 1,1	- 1,2	- 2,3	...	+ 0,3	+ 0,3
1.8 Overige :									
1.81 Grensarbeiders	+ 3,3	+ 3,7	+ 4,0	+ 1,9	+ 2,1	+ 4,0	+ 1,9	+ 2,0	+ 3,9
1.82 Overige	+ 1,8	+ 1,5	+ 0,1	+ 0,4	- 0,2	+ 0,2	+ 0,3	+ 0,4	+ 0,7
Totaal 1 ...	+ 1,8	+ 3,4	- 4,6	- 3,6	+ 2,9	- 0,7	+ 6,7	+ 0,8	+ 7,5
2. Overdrachten :									
2.1 Particulieren	+ 3,0	+ 2,6	+ 2,5	+ 1,3	+ 1,7	+ 3,0	+ 1,3	+ 1,2	+ 2,5
2.2 Staat	- 2,3	- 1,8	- 3,1	- 1,3	- 1,1	- 2,4	- 1,3	- 1,1	- 2,4
Totaal 2 ...	+ 0,7	+ 0,8	- 0,6	...	+ 0,6	+ 0,6	...	+ 0,1	+ 0,1
3. Kapitaalverkeer van de overheid :									
3.1 Staat	- 5,3	- 2,2	+ 2,4	+ 0,8	- 0,4	+ 0,4	- 4,9	- 0,9	- 5,8
3.2 Andere overheid	+ 0,1	+ 0,4	+ 0,1	+ 0,9	+ 0,2	+ 1,1	+ 0,9	- 0,6	+ 0,3
Totaal 3 ...	- 5,2	- 1,8	+ 2,5	+ 1,7	- 0,2	+ 1,5	- 4,0	- 1,5	- 5,5
4. Kapitaalverkeer van de bedrijven en particulieren :									
4.1 Overheidsbedrijven	+ 1,9	- 0,1	- 0,1	+ 0,4	- 0,1	+ 0,3	+ 1,3	+ 0,4	+ 1,7
4.2 Niet-geldscheppende financiële instellingen van de overheidssector	+ 0,2	- 0,7	+ 0,7	+ 2,2	- 0,2	+ 2,0	+ 0,1	+ 0,3	+ 0,4
4.3 Particuliere sector : ⁴									
4.31 Bekende effectentransacties :									
a) Belgische en Luxemburgse effecten	+ 1,5	+ 0,8	+ 0,8	- 0,2	+ 0,3	+ 0,1	+ 0,5	...	+ 0,5
b) buitenlandse effecten	- 4,7	- 3,6	- 5,5	- 1,3	...	- 1,3	- 0,5	+ 1,6	- 2,1
4.32 Directe investeringen							+ 3,0	+ 2,1	+ 5,1
4.33 Onroerende goederen	+ 4,9	+ 4,0	+ 6,2	+ 1,2	+ 6,5	+ 7,7	- 0,6	- 0,5	- 1,1
4.34 Overige							+ 0,1	+ 2,4	+ 2,5
Totaal 4 ...	+ 3,8	+ 0,4	+ 2,1	+ 2,3	+ 6,5	+ 8,8	+ 3,9	+ 3,1	+ 7,0
5. Vergissingen en weglatingen	+ 0,6	+ 1,4	+ 0,6	+ 0,8	- 0,3	+ 0,5	- 1,2	+ 0,6	- 0,6
Totaal 1 tot 5 ...	+ 1,7	+ 4,2	...	+ 1,2	+ 9,5	+ 10,7	+ 5,4	+ 3,1	+ 8,5
6. Herfinanciering buiten de geldscheppende instellingen van commerciële vorderingen op het buitenland (stijging : -)	- 1,1	- 0,2	- 0,1	- 0,3	+ 0,2	- 0,1	- 0,4	- 0,8	- 1,2
7. Totaal (1 tot 6) overeenstemmend met de mutaties van de goudvoorraad en de netto-veziezenpositie van de geldscheppende instellingen	+ 0,6	+ 4,0	- 0,1	+ 0,9	+ 9,7	+ 10,6	+ 5,0	+ 2,3	+ 7,3
Nationale Bank	+ 12,2	- 1,7	+ 11,2	+ 1,0	+ 11,6	+ 12,6	+ 5,6	+ 2,4	+ 8,0
Overige	- 11,6	+ 5,7	- 11,3	- 0,1	- 1,9	- 2,0	- 0,6	- 0,1	- 0,7

* Diverse wijzigingen ten einde rekening te houden met de richtlijnen van het « Balance of Payments Manual » van het Internationale Monetair Fonds hebben geleid tot een onderbreking van de continuïteit van de inzake betalingsbalans beschikbare statistische reeksen. Voor het detail van deze wijzigingen verwijzen wij de lezer naar de methodologische aantekeningen gevoegd bij het artikel « De betalingsbalans van de Belgisch-Luxemburgse Economische Unie in 1962 », gepubliceerd in het Tijdschrift voor Documentatie en Voorlichting — XXXVIII Jaargang, Deel I, Nr 5, mei 1963, blz. 432 tot 435.

1 Voor een deel van de uitvoer en van de invoer zijn het c.i.f.-cijfers, d.w.z. inclusief de vracht- en verzekeringskosten voor het goederenvervoer.

2 Deze rubriek vermeldt, in ontvangsten en uitgaven, slechts een deel van de vracht- en verzekeringskosten voor het goederenvervoer. Het andere deel kan niet gescheiden worden van de uitvoer of van de invoer waarop het betrekking heeft en is dus begrepen in de ontvangsten en de uitgaven van rubriek 1.11 « Uitvoer en invoer » (zie noot 1).

3 Voor 1961, zijn alleen de cijfers beschikbaar die terzelfder tijd betrekking hebben op de rubrieken 1.3 « Vracht- en verzekeringskosten voor goederenvervoer » en 1.4 « Andere vervoerkosten ». Daarenboven, kunnen deze cijfers niet helemaal worden vergeleken met de gecombineerde cijfers van de rubrieken 1.3 en 1.4 voor de jaren nadien. Zij omvatten niet de ontvangsten en uitgaven voor de verzekering van het goederenvervoer die sedert 1962 begrepen zijn in rubriek 1.3 en ook niet de aan- en verkopen van boardproviand en de ontvangsten en uitgaven voor het personenvervoer die sedert 1962 opgenomen zijn in rubriek 1.4.

4 De cijfers voor 1965 kunnen, ten gevolge van de verbetering van het statistisch materiaal, niet volstrekt vergeleken worden met die van de vorige periodes.

**IX - 3. — ALGEMENE BETALINGSBALANS
VAN DE BELGISCH-LUXEMBURGSE ECONOMISCHE UNIE**

Cijfers per kwartaal
(miljarden franken)

	1963		1964				1965			
	3e kwartaal	4e kwartaal	1e kwartaal	2e kwartaal	3e kwartaal	4e kwartaal	1e kwartaal	2e kwartaal	3e kwartaal	4e kwartaal
1. Goederen- en dienstentransacties :										
1.1 Goederentransacties :										
Uitvoer	50,2	54,4	55,1	56,8	55,3	63,3	61,5	63,2	59,1	69,7
Invoer ¹	52,8	58,1	58,0	60,7	58,0	62,5	60,0	63,1	62,3	70,1
Saldo ...	- 2,6	- 3,7	- 2,9	- 3,9	- 2,7	+ 0,8	+ 1,5	+ 0,1	- 3,2	- 0,4
Overige goederentransacties ...	+ 1,5	+ 1,6	+ 2,3	+ 2,7	+ 2,5	+ 3,1	+ 2,9	+ 2,7	+ 2,2	+ 2,0
1.2 Niet-monetair goud	- 0,2	- 0,4	- 0,4	- 0,1	- 0,1	- 0,2	- 0,6	- 0,4	- 0,7	- 0,3
1.3 Vervoer- en verzekeringskosten van goederen ²	- 0,2	- 0,1	+ 0,1	- 0,2	- 0,2	- 0,1	- 0,3	- 0,5
1.4 Investeringsopbrengsten	- 0,1	- 0,2	- 1,0	+ 0,1	+ 0,2	- 0,1	- 0,5	+ 0,6	+ 0,3
1.5 Overheidstransacties niet elders vermeld	- 0,2	- 0,3	- 0,8	- 0,3	- 0,8	- 0,4	- 0,3	+ 0,3	+ 0,4	- 0,1
1.6 Overige ³	- 0,5	+ 0,4	+ 0,5	+ 0,6	- 0,7	+ 1,4	+ 1,0	+ 0,1	- 0,4	+ 1,2
Totaal 1 ...	- 2,2	- 2,6	- 1,4	- 2,2	- 1,9	+ 4,8	+ 4,4	+ 2,3	- 1,4	+ 2,2
2. Overdrachten :										
2.1 Particulieren	+ 0,5	+ 0,6	+ 0,5	+ 0,8	+ 0,8	+ 0,9	+ 0,5	+ 0,8	+ 0,8	+ 0,4
2.2 Staat	- 0,5	- 1,1	- 0,4	- 0,9	- 0,5	- 0,6	- 0,6	- 0,7	- 0,5	- 0,6
Totaal 2	- 0,5	+ 0,1	- 0,1	+ 0,3	+ 0,3	- 0,1	+ 0,1	+ 0,3	- 0,2
3. Kapitaalverkeer van de overheid :										
3.1 Staat	- 1,0	+ 0,3	+ 0,3	+ 0,5	- 1,4	+ 1,0	- 3,6	- 1,3	...	- 0,9
3.2 Andere overheid	+ 0,1	+ 1,9	- 1,0	+ 0,3	- 0,1	+ 0,1	+ 0,8	- 0,6	...
Totaal 3 ...	- 1,0	+ 0,4	+ 2,2	- 0,5	- 1,1	+ 0,9	- 3,5	- 0,5	- 0,6	- 0,9
4. Kapitaalverkeer van de bedrijven en particulieren :										
4.1 Overheidsbedrijven en niet geldscheppende financiële instellingen van de overheidssector .	+ 0,1	...	+ 2,3	+ 0,3	- 0,4	+ 0,1	+ 0,2	+ 1,2	+ 0,9	- 0,2
4.2 Particuliere sector										
4.21 Gekende effectentransacties ³ :										
a) belgische en luxemb. .	+ 0,2	+ 0,2	- 0,3	+ 0,1	+ 0,3	...	+ 0,2	+ 0,3	- 0,3	+ 0,3
b) buitenlandse	- 1,3	- 1,2	- 1,5	+ 0,2	+ 0,2	- 0,2	+ 0,2	- 0,7	- 0,7	- 0,9
4.22 Overige ³ (directe investeringen inbegrepen)	+ 2,3	+ 1,2	- 0,8	+ 2,0	+ 3,5	+ 3,0	+ 0,7	+ 1,8	+ 1,2	+ 2,8
Totaal 4 ...	+ 1,3	+ 0,2	- 0,3	+ 2,6	+ 3,6	+ 2,9	+ 1,3	+ 2,6	+ 1,1	+ 2,0
5. Vergissingen en weglatingen	- 1,0	+ 0,2	+ 0,7	+ 0,1	+ 0,1	- 0,4	- 0,5	- 0,7	+ 0,2	+ 0,4
Totaal 1 tot 5 ...	- 2,9	- 2,3	+ 1,3	- 0,1	+ 1,0	+ 8,5	+ 1,6	+ 3,8	- 0,4	+ 3,5
6. Herfinanciering buiten de geldscheppende instellingen van commerciële vorderingen op het buitenland (stijging : -)	+ 0,7	+ 0,5	- 1,4	+ 1,1	+ 0,8	- 0,6	- 2,3	+ 1,9	- 2,2	+ 1,4
7. Totaal (1 tot 6) overeenstemmend met de mutaties van de goudvoorraad en de nettodeviezenpositie van de geldscheppende instellingen	- 2,2	- 1,8	- 0,1	+ 1,0	+ 1,8	+ 7,9	- 0,7	+ 5,7	- 2,6	+ 4,9
Nationale Bank	+ 0,8	+ 2,7	- 0,4	+ 1,4	+ 2,0	+ 9,6	- 1,5	+ 7,1	- 0,4	+ 2,8
Overige	- 3,0	- 4,5	+ 0,3	- 0,4	- 0,2	- 1,7	+ 0,8	- 1,4	- 2,2	+ 2,1

¹ Voor een deel van de invoer zijn het c.i.f.-cijfers, d.w.z. inclusief de vervoer- en verzekeringskosten van die invoer.

² Deze rubriek vermeldt, in uitgaven, slechts een deel van de kosten van het vervoer en de verzekering van de invoer. Het andere deel kan niet gescheiden worden van de invoer waarop het betrekking heeft en is dus begrepen in de uitgaven van de rubriek 1.1 « Goederentransacties : Invoer » (zie noot 1).

³ Wegens de verbetering van het cijfermateriaal kunnen de bedragen na 31 december 1964 niet helemaal vergeleken worden met die van de vorige periodes.

Bibliografische referenties : *Belgische Economische Statistieken 1941-1950 en 1950-1960* (N.B.B.). — *Tijdschrift voor Documentatie en Voorlichting* (N.B.B.) : XLe Jaargang, deel I, nr 6, blz. 717 « De betalingsbalans van de B.L.E.U. voor 1964 », XLe Jaargang, deel I, nr 1, blz. 22 : « Aanpassing van bepaalde reeksen van de « Statistieken » — Hoofdstukken IX « Betalingsbalans » en XIII « Geldscheppende instellingen ». — *Statistisch Jaarboek voor België*. — *De Belgische Economie in 1964* (M.E.Z.). — *Recherches économiques de Louvain* (I.R.E.S.P.). — *Cahiers économiques de Bruxelles* (D.U.L.B.E.A.). — *Bulletin statistique* (O.E.S.O.). — *International Financial Statistics* (I.M.F.).

X. — VALUTAMARKT

1. — OFFICIELE WISSELKOERSEN VASTGESTELD DOOR DE IN VERREKENINGSKAMER TE BRUSSEL VERGADERDE BANKIERS

(Belgische franken)

Daggemiddelden	1 U.S. dollar	1 Franse frank	1 pond sterling	1 Nederl. gulden	1 Zwitserse frank	1 Deutsche Mark	100 Italiaanse lire	1 Zweedse kroon	1 Noorse kroon	1 Deense kroon	1 Canadese dollar		100 escudo	100 Oostenr. schilling	100 peseta
											Kabel	Post			
1961	49,86	10,16	139,72	{13,19 ¹ 13,85 ²	11,54	{11,95 ¹ 12,51 ²	8,03	9,65	6,98	7,22	{50,469 ³ 48,153 ⁴	{50,468 ³ 48,149 ⁴	174,21	192,32	—
1962	49,76	10,15	139,71	13,81	11,51	12,45	8,02	9,65	6,97	7,21	46,553	46,552	174,19	192,77	—
1963	49,86	10,18	139,62	13,85	11,54	12,51	8,02	9,61	6,97	7,22	46,227	46,226	174,05	193,09	—
1964	49,75	10,15	138,89	13,79	11,52	12,52	7,97	9,66	6,95	7,19	46,119	46,118	173,16	192,60	—
1965	49,64	10,13	138,78	13,79	11,47	12,43	7,94	9,62	6,94	7,18	46,042	46,041	173,07	192,21	82,88 ⁷
1965 2 ^e kwartaal	49,63	10,13	138,71	13,78	11,43	12,45	7,94	9,63	6,94	7,17	45,935	45,934	172,97	192,18	—
3 ^e kwartaal	49,64	10,13	138,62	13,79	11,49	12,38	7,95	9,61	6,94	7,16	45,980	45,979	172,85	192,35	82,86 ⁶
4 ^e kwartaal	49,65	10,13	139,17	13,78	11,50	12,41	7,95	9,60	6,95	7,20	46,171	46,170	173,58	192,20	82,89
1966 1 ^e kwartaal	49,74	10,15	139,30	13,74	11,48	12,39	7,96	9,63	6,96	7,21	46,236	46,236	173,74	192,42	82,98
2 ^e kwartaal	49,81	10,16	139,06	13,74	11,53	12,41	7,98	9,66	6,96	7,21	46,258	46,256	173,42	192,78	83,07
1965 Juli	49,64	10,13	138,53	13,78	11,48	12,39	7,95	9,61	6,94	7,16	45,808	45,806	172,75	192,35	82,85 ⁵
Augustus	49,63	10,13	138,51	13,79	11,50	12,37	7,94	9,60	6,94	7,15	46,013	46,012	172,73	192,34	82,85
September	49,65	10,13	138,83	13,79	11,50	12,38	7,95	9,61	6,95	7,18	46,120	46,119	173,07	192,37	82,88
Oktober	49,67	10,13	139,23	13,80	11,50	12,40	7,95	9,60	6,95	7,20	46,199	46,198	173,60	192,32	82,92
November	49,63	10,13	139,16	13,78	11,49	12,41	7,94	9,60	6,95	7,20	46,166	46,165	173,59	192,14	82,87
December	49,65	10,13	139,12	13,76	11,50	12,41	7,95	9,60	6,95	7,21	46,147	46,146	173,54	192,13	82,89
1966 Januari	49,70	10,14	139,37	13,75	11,49	12,39	7,95	9,61	6,96	7,22	46,252	46,252	173,84	192,28	82,95
Februari	49,73	10,15	139,37	13,73	11,48	12,39	7,96	9,62	6,96	7,21	46,201	46,201	173,82	192,36	82,96
Maart	49,78	10,16	139,15	13,75	11,47	12,40	7,97	9,65	6,96	7,21	46,255	46,254	173,56	192,62	83,04
April	49,86	10,17	139,27	13,73	11,52	12,42	7,98	9,67	6,97	7,22	46,291	46,290	173,70	192,93	83,15
Mei	49,77	10,16	138,99	13,71	11,53	12,39	7,97	9,66	6,95	7,20	46,226	46,224	173,33	192,62	83,04
Juni	49,80	10,16	138,93	13,77	11,54	12,43	7,98	9,65	6,96	7,20	46,258	46,256	173,27	192,80	83,04
Juli	49,73	10,15	138,67	13,79	11,52	12,46	7,97	9,62	6,95	7,18	46,261	46,261	172,96	192,71	82,93

¹ Gemiddelde van 1 januari tot 3 maart 1961. — ² Gemiddelde van 6 maart tot 31 december 1961. — ³ Gemiddelde van 1 januari tot 20 juni 1961. — ⁴ Gemiddelde van 21 juni tot 31 december 1961. — ⁵ Gemiddelde van 12 juli tot 31 juli 1965. — ⁶ Gemiddelde van 12 juli tot 30 september 1965. — ⁷ Gemiddelde van 12 juli tot 31 december 1965.

X - 2. — VALUTA'S VAN DE LIDSTATEN VAN DE E.M.A.

parikoers tegenover de dollar, marges van de aan- en verkoopkoersen van de centrale banken en uiterste noteringen te Brussel op 31 juli 1966

Land	Parikoers (of gemiddelde koers) tegenover de U.S.-dollar ¹		Marges van de koers van de U.S.-dollar in pct. van de parikoers (of van de gemiddelde koers van de dollar)		Uiterste noteringen te Brussel		
			Verkoop (+)	Aankoop (-)	aankoop ⁴	verkoop ⁵	voor :
					in Belgische franken		
Oostenrijk	26,—	sch.	+ 0,769	- 0,769	189,4080	195,2519	100 sch.
België	50,—	BF	+ 0,750	- 0,750	—	—	—
Denemarken	6,90714	DK	+ 0,729	- 0,719	7,1325	7,3459	1 DK
Frankrijk	4,93706	FF	+ 0,748	- 0,751	9,9769	10,2806	1 FF
Duitsland	4,—	DM	+ 0,750	- 0,750	12,3139	12,6889	1 DM
Griekenland	30,—	Dr.	+ 0,333	- 0,333	—	—	—
IJsland	43,—	IJsL.K.	+ 0,140	- 0,116	—	—	—
Italië	625,—	Lires	+ 0,720	- 0,720	7,8832	8,1184	100 Lires
Nederland	3,62	Fl.	+ 0,760	- 0,760	13,6052	14,0223	1 Fl.
Noorwegen	7,14286	NK	+ 0,800	- 0,740	6,8924	7,1050	1 NK
Portugal	28,75	Esc.	+ 1,148	- 1,148	170,6499	177,2519	100 Esc.
Spanje	60,—	Pesetas	+ 0,750	- 0,750	82,0926	84,5927	100 Pesetas
Zweden	5,17321	Z.K.	+ 0,759	- 0,739	9,5203	9,8101	1 Z.K.
Zwitserland	4,37282	Z.F.	+ 1,765	- 1,780	11,1517	11,7287	1 Z.F.
Turkije	9,—	T.P.	+ 0,889	—	—	—	—
Verenigd-Koninkrijk	2,80	£ ²	+ 0,714 ³	- 0,714 ³	137,9575	142,0575	1 £

¹ I.M.F.-parikoers, behalve voor Zwitserland, waar de aangeduide parikoers diegene is die toegepast wordt door de centrale bank.
² Notering uitgedrukt in U.S.-dollar per pond sterling.
³ De marges van het Verenigd-Koninkrijk kunnen niet geheel met die van de andere landen vergeleken worden; zij zijn de grenzen waartussen het pond, uitgedrukt in U.S.-dollars, schommelt, terwijl voor de andere landen de marges de grenzen aanduiden van de U.S.-dollarschommelingen, uitgedrukt in nationale munt.
⁴ (Parikoers van de BF tegenover de U.S.-dollar - marge uitgedrukt in BF van de aankoopkoers van de Nationale Bank van België voor de U.S.-dollar) : (Muntpariteit van de lidstaat tegenover de U.S.-dollar + marge, uitgedrukt in de munt van deze lidstaat, van de verkoopkoers van de centrale bank van deze lidstaat voor de U.S.-dollar.)
⁵ (Parikoers in BF tegenover de U.S.-dollar + marge uitgedrukt in BF van de verkoopkoers van de Nationale Bank van België voor de U.S.-dollar) : (Muntpariteit van de lidstaat tegenover de U.S.-dollar - marge, uitgedrukt in de munt van deze lidstaat, van de aankoopkoers van de centrale bank van deze lidstaat voor de U.S.-dollar.)

Bibliografische referenties : Koerslijst der Fondsen- en Wisselbeurs van Brussel.

XI. — RIJKSFINANCIËN

1. — STAND VAN DE SCHATKIST ¹

(miljarden franken)

Bron : Ministerie van Financiën.

Tijdvak	Uitvoering van de gewone begroting			Uitvoering van de buitengewone begroting			Totaal begrotingssaldo (7) = (8) + (6)	Financiering van het begrotingssaldo				
	Uitgaven 4 (1)	Ontvangsten (2)	Saldo (3) = (2) - (1)	Uitgaven (4)	Ontvangsten (5)	Saldo (6) = (5) - (4)		Binnenlandse gevestigde leningen (8)	Binnenlandse vlottende schuld (9)	Buitenlandse gevestigde leningen en vlottende schuld (10)	Gelden van derden (11)	Incasso en andere schatkistverrichtingen ³ (12)
1960	111,2	108,1	- 3,1	23,7	0,3	-23,4	-26,5	+27,1	- 9,4	+10,6	-0,2	- 1,6
1961	126,0	120,4	- 5,6	14,6	0,4	-14,2	-19,8	+13,0	+ 5,5	+ 3,4	-2,5	+ 0,4
1962	130,1	131,2	+ 1,1	17,8	0,5	-17,3	-16,2	+20,1	+ 6,0	- 9,3	-0,5	- 0,1
1963	143,0	139,5	- 3,5	22,0	0,4	-21,6	-25,1	+17,4	+ 2,6	+10,4	-3,8	- 1,5 ²
1964	155,2	157,8	+ 2,6	24,2	0,3	-23,9	-21,3	+24,0	- 4,8	+ 2,9	+0,3	- 1,1 ²
1965	176,4	172,7	- 3,7	25,3	0,2	-25,1	-28,8	+22,2	+ 9,7	- 1,3	-0,7	- 1,1 ²
1964 Eerste 3 m. ...	40,6	38,4	- 2,2	5,7	0,1	- 5,6	- 7,8	+11,8	- 4,3	+ 1,3	+0,4	- 1,4 ²
Eerste 6 m. ...	81,7	75,1	- 6,6	11,5	0,2	-11,3	-17,9	+18,8	- 6,4	+ 2,3	+1,8	+ 1,4 ²
Eerste 9 m. ...	116,6	118,4	+ 1,8	18,1	0,2	-17,9	-16,1	+18,8	- 8,5	+ 3,3	+1,0	+ 1,5 ²
1965 Eerste 3 m. ...	46,8	40,5	- 6,3	5,4	...	- 5,4	-11,7	+ 9,6	+ 4,1	- 0,3	+0,1	- 1,8 ²
Eerste 6 m. ...	87,6	78,8	- 8,8	12,5	...	-12,5	-21,3	+14,3	+ 9,8	- 1,1	+2,2	- 3,9 ²
Eerste 9 m. ...	128,3	126,6	- 1,7	18,5	...	-18,5	-20,2	+14,3	+11,1	- 1,8	+1,3	- 4,7 ²
1964 November	10,5	11,6	+ 1,1	1,6	...	- 1,6	- 0,5	...	+ 1,2	- 0,3	+0,3	- 0,7 ²
December	15,9	16,0	+ 0,1	3,1	0,1	- 3,0	- 2,9	...	+ 6,0	- 0,1	+0,9	- 3,9 ²
1965 Januari	14,9	16,3	+ 1,4	1,5	...	- 1,5	- 0,1	+ 2,2	- 0,7	...	-0,7	- 0,7 ²
Februari	15,2	11,4	- 3,8	2,4	...	- 2,4	- 6,2	+ 7,4	- 0,3	...	-0,2	- 0,7 ²
Maart	16,7	12,8	- 3,9	1,5	...	- 1,5	- 5,4	...	+ 5,1	- 0,3	+1,0	- 0,4 ²
April	13,7	12,5	- 1,2	2,2	...	- 2,2	- 3,4	...	+ 7,0	- 0,2	-1,7	- 1,7 ²
Mei	12,5	12,0	- 0,5	2,1	...	- 2,1	- 2,6	+ 4,7	- 3,6	- 0,3	+1,6	+ 0,2 ²
Juni	14,6	13,8	- 0,8	2,8	...	- 2,8	- 3,6	...	+ 2,3	- 0,3	+2,2	- 0,6 ²
Juli	15,7	23,5	+ 7,8	1,8	...	- 1,8	+ 6,0	...	- 3,2	- 0,6	-2,7	+ 0,5 ²
Augustus	11,4	11,3	- 0,1	2,1	...	- 2,1	- 2,2	...	+ 2,2	- 0,1	+1,0	- 0,9 ²
September ...	13,6	13,0	- 0,6	2,1	...	- 2,1	- 2,7	...	+ 2,3	...	+0,8	- 0,4 ²
Oktober	14,9	13,9	- 1,0	1,3	...	- 1,3	- 2,3	+ 8,3	- 5,1	...	-1,7	+ 0,8 ²
November	15,4	14,0	- 1,4	1,9	...	- 1,9	- 3,3	- 0,3	+ 3,3	+ 0,2	+0,7	- 0,6 ²
December	17,8	18,2	+ 0,4	3,6	0,2	- 3,4	- 3,0	- 0,1	+ 0,4	+ 0,3	-1,0	+ 3,4 ²
1966 Januari	16,2	19,3	+ 3,1	1,3	...	- 1,3	+ 1,8	...	+ 2,8	- 0,3	-0,7	- 3,6 ²
Februari	16,6	13,3	- 3,3	2,4	...	- 2,4	- 5,7	+ 6,9	- 2,8	- 0,1	-0,5	+ 2,2 ²

¹ De gegevens van deze tabel stemmen niet overeen met de cijfers van de officiële stand van de Schatkist, die aan het Parlement wordt medegedeeld. Alle boekhoudverrichtingen geven inderdaad niet gelijktijdig aanleiding tot beweging van gelden. Bijv. de begrotingsaanwijzing van een overschrijving op de begroting voor orde brengt op het ogenblik van de verrichting geen enkele betaling teweeg. De cijfers van onderhavige tabel vertegenwoordigen de werkelijke uitgaven en ontvangsten. De boekhoudcijfers over de uitvoering van de begrotingen worden iedere maand in het *Belgisch Staatsblad* gepubliceerd in de vorm van een tabel getiteld : « Overzicht van de uitvoering van de begrotingen », opgesteld door het Bestuur der Thesaurie en Staatsschuld.

² Incl. de voorschotten aan gemeenschappen.

³ Stijging : - ; daling : +.

⁴ Van 1963 af, inclusief de door de gewone begroting gefinancierde uitgaven van de Zelfstandige Kas voor Oorlogsschade.

XI - 2. — BELASTINGONTVANGSTEN (per begrotingsjaar) ¹

(miljarden franken)

Bron : Ministerie van Financiën.

A : werkelijke ontvangsten.
B : verschillen ten opzichte van de begrotingsramingen.

Begrotingsjaar	Directe belastingen ²		Douanen en Accijnzen		Registratierechten		Totaal		
	A	B	A	B	A	B	A	B	
1955	32,2	- 1,6	15,7	+ 0,6	28,0	+ 2,6	75,9	+ 1,6	
1956	35,0	+ 2,8	16,6	+ 1,0	31,4	+ 1,7	83,0	+ 5,5	
1957	38,5	+ 3,9	17,6	+ 1,0	33,2	+ 1,8	89,3	+ 6,7	
1958	36,1	- 1,8	18,1	- 0,3	32,9	- 2,0	87,1	- 4,1	
1959	39,5	+ 0,8	19,6	- 0,6	35,9	+ 0,2	95,0	+ 0,4	
1960	41,4	+ 0,9	22,0	- 0,9	38,5	- 0,1	101,9	- 0,1	
1961	44,0	- 1,4	23,8	+ 1,1	44,6	- 1,9	112,4	- 2,2	
1962	51,4	+ 2,2	24,5	- 0,2	48,5	- 0,5	124,4	+ 1,5	
1963	54,2	+ 1,0	25,9	- 0,1	52,5	+ 1,0	132,6	+ 1,9	
1964	60,5	+ 4,7	28,2	+ 0,5	60,0	+ 4,5	148,7	+ 9,7	
1965	69,6	+ 8,5	30,1	+ 0,4	65,7	+ 1,7	165,4	+10,6	
1965 Eerste 6 maanden ...	21,3	+ 2,0	13,9	- 0,3	31,4	- 0,2	66,6	+ 1,5	
1966 Eerste 6 maanden ...	24,8	+ 0,8	16,2	+ 0,8	38,2	- 0,9	79,2	+ 0,7	
Dienstjaar 1965	1965 Mei	3,6	+ 0,2	2,5	...	5,2	- 0,1	11,3	+ 0,1
	Juni	5,4	+ 0,8	2,5	...	5,4	+ 0,1	13,3	+ 0,9
	Juli	15,2	+ 0,7	2,4	...	5,1	- 0,2	22,7	+ 0,5
	Augustus	4,0	+ 0,5	2,3	- 0,2	4,7	- 0,3	11,0	...
	September	4,1	+ 0,5	2,7	+ 0,2	5,7	+ 0,2	12,5	+ 0,9
	Oktober	5,3	+ 0,7	2,4	- 0,1	5,7	+ 0,2	13,4	+ 0,8
	November	4,5	+ 0,6	2,8	+ 0,3	6,0	+ 0,8	13,3	+ 1,7
	December	4,7	+ 0,9	3,1	+ 0,6	7,1	+ 1,2	14,9	+ 2,7
	1966 Januari	7,4	+ 1,3	0,5	- 0,1	7,9	+ 1,2
	Februari	1,8	+ 0,6	1,8	+ 0,6
	Maart	1,3	+ 0,7	1,3	+ 0,7
	Dienstj. 1966	1966 Januari	3,5	+ 0,1	2,0	+ 0,2	5,8	- 0,3	11,3
Februari		2,7	...	2,5	+ 0,1	5,6	- 0,4	10,8	- 0,3
Maart		3,1	+ 0,1	3,0	+ 0,4	7,0	+ 0,2	13,1	+ 0,7
April		4,7	+ 0,1	3,0	...	6,4	- 0,4	14,1	- 0,3
Mei		4,3	+ 0,1	2,8	...	6,5	+ 0,1	13,6	+ 0,2
Juni		6,5	+ 0,4	2,9	+ 0,1	6,9	- 0,1	16,3	+ 0,4

¹ Excl. de provinciale en gemeentelijke opcentimes, de ontvangsten van de muntsaneringsbelastingen en de ontvangsten voor rekening van Kongo en Rwanda-Burundi.

² Incl. de bij voorbaat betaalde bedrijfsbelasting.

XI - 3. — INDELING VAN DE BELASTINGONTVANGSTEN ¹

(miljarden franken)

Bron : Ministerie van Financiën.

	Dienstjaar 1965 2		Dienstjaar 1965 : juni 1965		Dienstjaar 1966 : juni 1966	
	Opbrengsten	Begrotingsramingen	Opbrengsten	Begrotingsramingen	Opbrengsten	Begrotingsramingen
I. Directe belastingen ³	69,6	61,1	5,4	4,6	6,5	6,1
Onroerende voorheffing	1,0	0,9	0,1	0,1	0,1	0,1
Roerende voorheffing	6,7	5,6	0,8	0,8	1,0	0,9
Bedrijfsvoorheffing	30,3	27,4	2,9	2,5	3,4	3,1
Voorafbetalingen	15,5	13,5	0,6	0,3	0,6	0,6
Personenbelasting (kohieren)	7,2	5,4	0,3	0,3	0,5	0,6
Vennootschapsbelasting (kohieren)	2,6	2,4	0,1	0,2	0,1	0,1
Verkeersbelasting op autovoertuigen	3,9	3,8	0,4	0,3	0,4	0,4
Belasting op de inkomsten (samen- geschakelde wetten - oud regime)	0,4	0,7	—	—	—	—
Diversen ³	2,0	1,4	0,2	0,1	0,4	0,3
II. Douanen en accijnzen	30,1	29,7	2,5	2,5	2,9	2,8
waarvan : douanen	8,3	8,7	0,7	0,8	0,8	0,7
accijnzen	20,4	20,7	1,7	1,7	2,0	2,1
bijzondere verbruikstaksen	1,1	1,1	0,1	0,1	0,1	0,1
III. Registratie	65,7	64,0	5,4	5,3	6,9	7,0
waarvan : registratie	6,4	6,5	0,6	0,6	0,7	0,6
erfenissen	2,8	2,8	0,3	0,3	0,3	0,3
zegel en gelijkgest. taksen	55,8	54,1	4,5	4,4	5,8	6,1
Totaal ...	165,4	154,8	13,3	12,4	16,3	15,9
Vershil t.o.v. de begrotingsramingen ...	+ 10,6		+ 0,9		+ 0,4	

¹ Excl. de provinciale en gemeentelijke opcentimes, de ontvangsten van de muntsaneringsbelastingen.

² Het op 1 januari 19 5 aangevangen begrotingsjaar 1965 werd op 31 maart 1966 afgesloten.

³ Incl. de geinde of terugbetaalde bedragen betreffende de afgesloten dienstjaren en de belastingen van niet-verblijfhouders (kohieren).

N. B. -- De termijn van invordering der directe belastingen is langer dan het kalenderjaar. Voor deze belastingen zijn de cijfers dus maar definitief na het afsluiten van het begrotingsjaar.

— De statistieken betreffende de stand van de Rijksschuld zijn opgenomen onder hoofdstuk XVI.

— Het Belgisch Staatsblad publiceert maandelijks volledige en omstandige gegevens over de fiscale ontvangsten.

XI - 4. — BELASTINGONTVANGSTEN ZONDER ONDERSCHIED VAN BEGROTINGSJAAR ¹

(miljarden franken)

Bron : Ministerie van Financiën.

Maandgemiddelden ³	Directe belastingen ²	Douanen en accijnzen	Registratierechten	Totaal	waarvan : voorafbetalingen op de bedrijfsbelasting
1957	3,2	1,4	2,8	7,4	0,41
1958	3,1	1,5	2,7	7,3	0,35
1959	3,2	1,7	3,0	7,9	0,40
1960	3,5	1,8	3,2	8,5	0,51
1961	3,6	2,0	3,7	9,3	0,53
1962	4,2	2,1	4,0	10,3	0,66
1963	4,4	2,1	4,4	10,9	0,93
1964	5,0	2,4	5,0	12,4	1,09
1965	5,6	2,5	5,5	13,6	1,07
1964 Eerste 6 maanden	4,7	2,3	5,0	12,0	0,49
Eerste 9 maanden	5,4	2,3	4,9	12,6	1,39
1965 Eerste 3 maanden	5,7	2,2	5,1	13,0	0,86
Eerste 6 maanden	5,0	2,4	5,2	12,6	0,62
Eerste 9 maanden	5,9	2,4	5,2	13,5	1,60
1966 Eerste 3 maanden	6,6	2,7	6,1	15,4	0,98
Eerste 6 maanden	5,9	2,8	6,3	15,0	0,71
1966 Juni	5,4	2,5	5,4	13,3	0,61
Juli	15,2	2,5	5,0	22,7	10,64
Augustus	4,0	2,3	4,6	10,9	0,04
September	4,1	2,7	5,7	12,5	0,02
Oktober	5,2	2,4	5,7	13,3	0,37
November	4,5	2,8	6,0	13,3	0,03
December	4,7	3,1	7,1	14,9	0,26
1966 Januari	10,9	2,5	5,8	19,2	2,70
Februari	4,5	2,5	5,6	12,6	0,09
Maart	4,4	3,0	7,0	14,4	0,16
April	4,7	3,0	6,4	14,1	0,54
Mei	4,3	2,8	6,5	13,6	0,15
Juni	6,5	2,9	6,9	16,3	0,60

¹ Excl. de provinciale en gemeentelijke opcentimes, de ontvangsten van de muntsaneringsbelastingen en de ontvangsten voor rekening van Kongo en Rwanda-Buruudi.

² Incl. de bij voorbaat betaalde bedrijfsbelasting.

³ Alleenlijk jaarlijkse en trimestriële cijfers.

Bibliografische referenties : *Tijdschrift voor Documentatie* (Ministerie van Financiën). — *Statistisch Jaarboek voor België*. — *Statistisch Tijdschrift van het N.I.S.* — *Belgisch Staatsblad* (zie noot 1, van tabel XI - 1). — *Tijdschrift voor Documentatie en Voorlichting* (N.B.B.) : XLe Jaargang, Deel II, nr 6, december 1965 en XLIIe Jaargang, Deel I, nr 1, januari 1966 : « Begrotingen voor 1965 en 1966 ».

XI - 4. — BELASTINGONTVANGSTEN ZONDER ONDERSCHIED VAN BEGROTINGSJAAR

(miljarden franken)

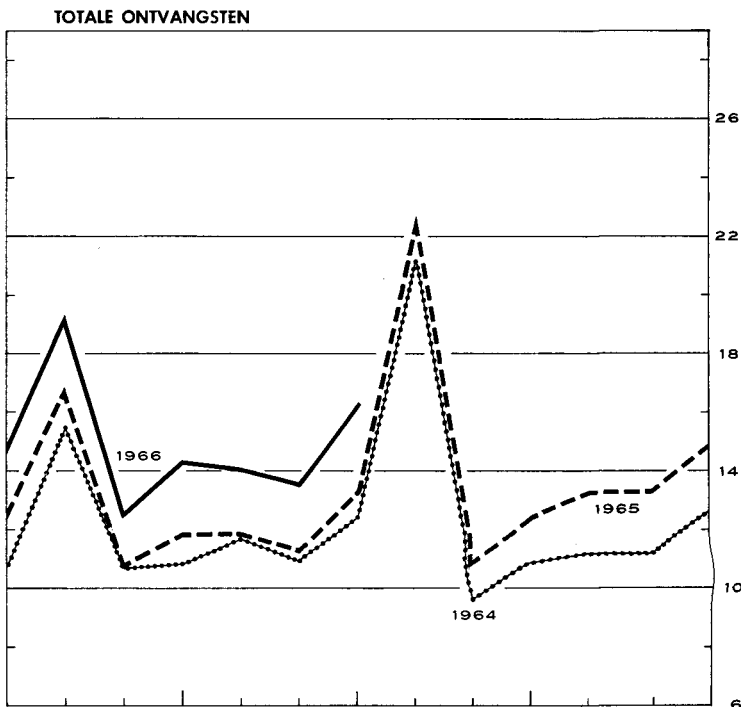
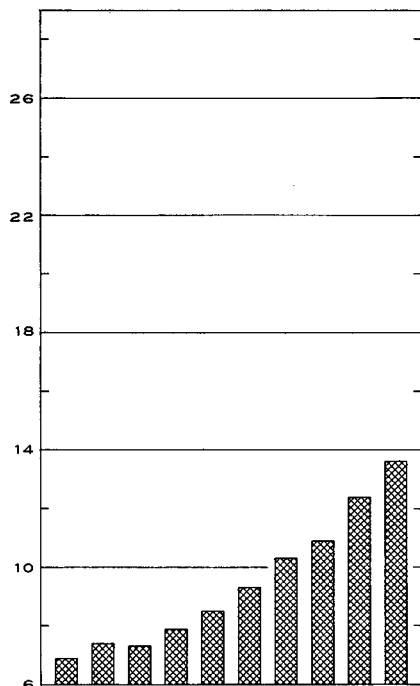

TOTALE ONTVANGSTEN

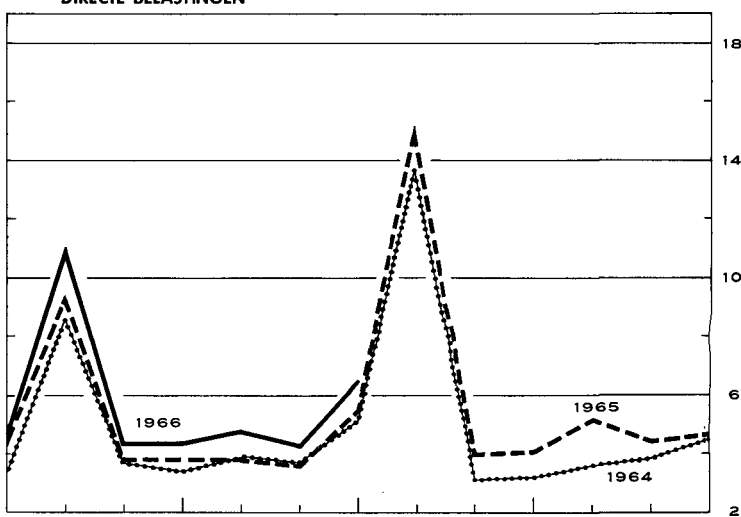
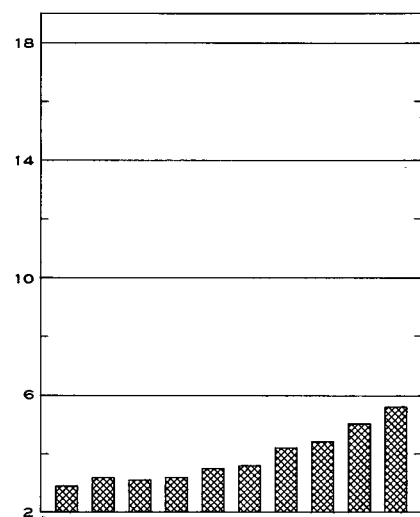

DIRECTE BELASTINGEN

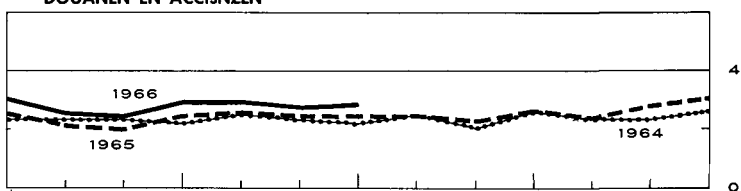
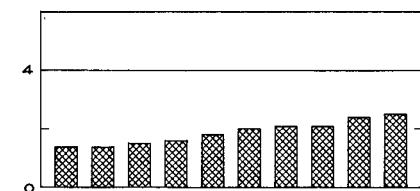

DOUANEN EN ACCIJNZEN

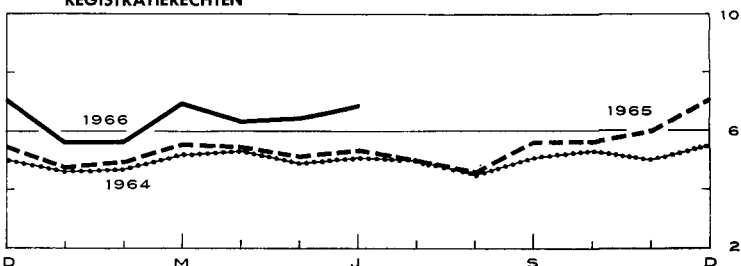
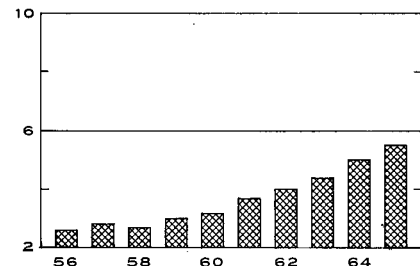

REGISTRATIETRECHTEN

56 58 60 62 64 D M J S D

		VORDERINGEN PER SECTOR EN PER SOORT												Totaal van de schulden (13) = (1) tot (12)			
		Niet-financiële nationale sectoren						Buitenland	Financiële instellingen						Niet bepaalde sectoren en aanpassingen		
		Bedrijven en particulieren	Parastatale bedrijven	Staat (Schatkist)	Overheidssector niet elders vermeld (o.m. lagere overheid)	Sociale verzekering	Geldschepende instellingen		Rentenfonds	Spaarkassen, hypotheek- en kapitalisatiemaatschappijen	Inst. voor verzekering op het leven en tegen arbeidsongevallen, pensioenfondsen	Niet-geldschepende openbare kredietinstellingen					
													(1)			(2)	(3)
Gegevens niet beschikbaar																	
... Nihil of beneden F 50 miljoen																	
— Niet gedane verrichting																	
SCHULDEN PER SECTOR EN PER SOORT	Niet-financiële nationale sectoren	Bedrijven en particulieren (1)	Accepten, handelspapier en promessen	0,1	—	—	—	—	...	35,5	—	3,0	—	2,8	8,4	49,8	
			Verplichtingen in rek.-courant of voorschotrek. .	—	—	—	—	—	—	—	35,6	—	0,1	—	0,1	...	35,8
			Obligaties	9,4	0,2	—	0,9	13,8	24,3
			Andere leningen op halflange en lange termijn .	11,9	0,1	—	85,7	29,0	82,3	...	209,0
			Diversen	3,8	1,1	1,6	0,1	12,9	—	2,2	3,0	0,6	...	25,3
			(Aandelen en deelnemingen)	(175,5)	(0,1)	(—)	—	(0,1)	(0,6)	(—)	(0,9)	(2,3)	(—)	(...)
	Totaal ...	25,1	1,3	1,6	0,1	12,9	0,2	71,1	—	91,9	45,8	85,8	8,4	...	344,2		
	Parastatale bedrijven (2)	Geld op zeer korte termijn	—	...	—	0,5	0,5	
		Accepten, handelspapier en promessen	0,3	—	—	1,6	—	0,2	...	0,2	...	2,2	
		Verplichtingen in rek.-courant of voorschotrek.	0,3	0,2	0,1	...	0,6		
		Obligaties verkrijgbaar door elke belegger	15,0	0,2	4,3	2,0	0,6	3,3	4,8	0,4	0,1	...	30,8	
		Obligaties niet verkrijgbaar door elke belegger	0,3	...	0,1	...	0,7	1,2	...	0,6	4,5	...	— 0,1	...	7,2	
		Andere leningen op halflange en lange termijn	0,1	...	0,9	0,2	7,8	9,0	
	Diversen	4,9	...	4,8	0,2	...	2,0	0,1	1,1	13,0		
	(Aandelen en deelnemingen)	(0,8)	—	(14,2)	(4,6)	(...)	...	(...)	(—)	(0,1)	(...)	(0,1)	(0,9)	...	(20,7)		
	Totaal ...	20,2	0,5	4,8	0,4	...	8,1	5,0	0,6	4,6	9,5	8,5	1,1	...	63,3		
	Staat (Schatkist) (3)	Gelden van derden	3,0	...	—	1,3	34,6	...	0,1	...	0,3	6,1	45,5	
		Certificaten op korte termijn	0,7	—	1,2	...	18,9	22,3	2,2	6,2	0,1	11,0	0,1	62,6		
		Obligaties verkrijgbaar door elke belegger	107,6	2,3	...	1,5	1,1	11,3	36,5	5,3	33,3	34,4	8,3	1,6	243,2		
		Obligaties niet verkrijgbaar door elke belegger	0,1	13,0	58,5	...	2,3	2,3	2,7	2,1	81,0		
Diversen	0,7	—	...	0,7	8,9	0,1	0,2	0,1	...	10,7			
Totaal ...	110,6	3,7	—	4,0	1,9	52,1	151,9	7,5	42,0	37,0	22,4	9,9	...	443,0			
Overheidssector niet elders vermeld (o.m. lagere overheid) (4)	Geld op zeer korte termijn	—	...	—			
	Verplichtingen in rek.-courant of voorschotrek.	4,5	—	4,5			
	Obligaties verkrijgbaar door elke belegger	15,4	0,6	...	0,2	...	0,5	0,4	0,7	1,3	6,5	1,0	0,1	26,6			
	Obligaties niet verkrijgbaar door elke belegger	7,7	3,0	10,6			
	Andere leningen op halflange en lange termijn	4,5	0,5	...	44,4	...	49,5			
Diversen	1,8	0,4	2,5	—	...	0,1	0,3	3,4	8,6				
Totaal ...	17,2	5,5	2,5	0,2	...	0,5	4,9	0,7	9,5	9,6	45,7	3,5	99,8				
Sociale verzekering (5)	Reserves van de sociale verzekering	14,6	—	—	—	—	—	—	—	—	—	—	—	14,6			
	Obligaties verkrijgbaar door elke belegger	0,3	0,1	0,3			
	Obligaties niet verkrijgbaar door elke belegger	0,1	0,1	1,1	...	1,3	6,1	...	1,0	9,8			
	Diversen	3,0	...	2,7	...	1,7	0,5	...	1,9	9,8			
Totaal ...	17,6	...	2,7	...	1,8	0,4	1,1	...	1,3	6,7	...	2,9	34,5				
Buitenland (6)	Geld op zeer korte termijn (Belgische franken) .	—	...	—	—	0,1	0,1			
	Accepten en handelspapier	—	—	—	—	6,6	—	0,7	...	1,4	0,3	9,0			
	Verplichtingen in rek.-courant of voorschotrek. .	—	—	—	—	4,3	—	0,3	4,6			
	Overige verplichtingen op korte termijn (incl. de goudvoorraad van de N.B.B.)	—	—	—	—	—	97,0	—	97,0			
	Obligaties	9,6	...	0,2	—	1,3	0,9	0,3	3,7	0,2	— 0,3	15,8			
	Verplichtingen van de internationale kredietinstellingen uit hoofde van de inschrijving van België	—	—	13,5	—	—	—	6,7	—	—	—	—	—	20,2			
	Diversen	—	1,4	7,9	—	...	—	0,3	...	9,7			
(Aandelen en deelnemingen)	—	(0,2)	(0,4)	—	(—)	(—)	(...)	(1,4)	(—)	(...)	...				

SCHULDEN PER SECTOR EN PER SOORT

Schuldsoort	Financiële instellingen													
	(1) tot (12)													
Geldscheppende instellingen (7)	Geld	281,8	2,7	3,5	11,1	1,2	—	—	—	1,9	1,5	0,8	—	254,5
	Geld op zeer korte termijn	—	—	—	—	—	—	1,2	0,1	0,2	—	—	—	1,5
	Brutoverplichtingen tegenover het buitenland ...	—	—	—	—	—	35,4	—	—	—	—	—	—	35,4
	Deviezendeposito's van de ingezetenen	7,4	—	—	—	—	—	—	—	—	—	—	—	7,4
	Inlagen op spaarboekjes van de ingezetenen	19,9	—	—	—	—	—	—	—	—	—	—	—	19,9
	Termijndeposito's van de ingezetenen	28,5	—	—	—	—	—	—	—	—	0,1	—	—	28,6
	Verplichtingen niet elders vermeld	—	—	—	—	—	—	10,7	—	—	—	—	—	10,7
	Obligaties (incl. kasbons)	11,1	—	—	—	—	—	—	—	—	—	—	—	11,1
	Diversen	0,1	—	0,2	—	—	—	—	—	—	—	—	9,7	10,0
	(Aandelen en deelnemingen)	(7,2)	—	(0,2)	—	—	—	(0,5)	—	—	(0,1)	—	—	(8,0)
Totaal ...	298,9	2,7	3,7	11,1	1,2	35,4	11,9	0,1	2,1	1,6	0,8	9,7	379,2	
Rentenfonds (8)	Geld op zeer korte termijn	—	—	—	—	—	—	—	—	—	—	—	—	—
	Certificaten op korte termijn	—	—	—	—	—	6,4	—	—	—	—	—	—	6,4
	Verplichtingen in rek.-courant of voorschotrek. .	—	—	—	—	—	0,6	—	—	—	—	—	—	0,6
	Diversen	—	—	2,8	—	—	—	—	—	—	—	—	—	2,8
Totaal ...	—	—	2,8	—	—	—	7,0	—	—	—	—	—	9,8	
Spaarkassen, hypotheek- en kapitalisatiemaatschappijen (9)	Direct opvraagbare deposito's	3,5	—	—	—	0,6	—	—	—	0,2	0,6	—	—	4,9
	Inlagen op spaarboekjes	126,7	—	—	—	—	—	—	—	—	—	—	—	126,7
	Termijndeposito's	0,6	0,8	—	—	3,0	—	—	—	0,1	—	—	1,0	5,5
	Obligaties (incl. kasbons)	10,7	—	—	—	—	—	—	—	—	—	—	—	10,7
	Wiskundige reserves van de kapitalisatiemaatschappijen	0,5	—	—	—	—	—	—	—	—	—	—	—	0,5
	Diversen	4,6	—	—	—	—	0,1	—	0,1	—	—	—	2,1	6,9
	(Aandelen en deelnemingen)	(1,2)	—	—	—	—	—	—	—	—	—	—	—	(1,2)
Totaal ...	146,6	0,8	—	—	3,6	—	0,1	—	0,1	0,3	0,6	3,1	155,2	
Instellingen voor verzekering op het leven en tegen arbeidsongeval, pensioenfondsen (10)	Reserves van de sociale verzekering	15,7	—	—	—	—	—	—	—	—	—	—	—	15,7
	Wiskundige reserves	136,9	—	—	—	—	—	—	—	—	—	—	—	136,9
	Diversen	0,2	—	—	—	0,1	—	—	—	0,1	—	—	1,1	1,5
	Totaal ...	152,8	—	—	—	0,1	—	—	—	0,1	—	—	1,1	154,1
Niet-geldscheppende openbare kredietinstellingen (11)	Direct opvraagbare deposito's	1,2	—	—	0,3	—	—	—	—	—	—	—	—	1,5
	Geld op zeer korte termijn	—	—	—	—	—	0,4	0,1	—	0,2	—	0,1	0,2	1,0
	Inlagen op spaarboekjes	4,9	—	—	—	—	—	—	—	—	—	—	—	4,9
	Termijndeposito's	1,2	0,3	—	2,5	—	—	—	—	—	—	—	—	4,0
	Verplichtingen in rek.-courant of voorschotrek. .	—	—	—	—	—	—	0,4	—	0,6	—	0,2	—	1,2
	Obligaties verkrijgbaar door elke belegger	68,8	0,2	—	0,1	1,1	1,4	8,9	0,3	7,2	17,8	0,2	—	106,0
	Obligaties niet verkrijgbaar door elke belegger .	—	—	—	—	0,7	0,7	—	—	3,0	15,6	—	—	22,4
	Diversen	3,4	—	10,4	0,1	—	2,3	0,2	—	0,3	—	—	—	20,8
	(Aandelen en deelnemingen)	(0,1)	(...)	(1,0)	(0,7)	(...)	(...)	(0,1)	(—)	(...)	(...)	(...)	(...)	(1,9)
Totaal ...	79,5	0,5	10,4	3,0	1,8	4,8	10,3	0,3	11,3	33,4	0,5	6,0	161,8	
Niet bepaalde sect. en aansparingen (12)	—	4,0	2,6	1,1	— 1,1	1,3	4,0	13,3	0,6	1,9	0,7	— 0,1	—	20,3
	Totaal van de vorderingen	874,1	19,0	51,2	17,7	24,6	105,5	392,6	10,7	166,0	148,4	166,1	45,7	2.021,6

Noot : Wegens de afrondingen zijn de totalen niet noodzakelijk gelijk aan de som van de posten.
 1 Voor de jaren 1957 tot 1959, cf. Tijdschrift voor Documentatie en Voorlichting, XXXVIIe Jaargang, Deel I, nr 2 februari 1963; voor het jaar 1960, cf. hetzelfde Tijdschrift, XXXIXe Jaargang, Deel I, nr 3, maart 1964; voor het jaar 1961, cf. hetzelfde Tijdschrift, XLe Jaargang, Deel II, nr 4, oktober 1965.

Gegevens niet beschikbaar ... Nihil of beneden F 50 miljoen — Niet gedane verrichting		VORDERINGEN PER SECTOR EN PER SOORT												Totaal van de schulden (18) = (1) tot (12)
		Niet-financiële nationale sectoren						Buitenland	Financiële instellingen					
		Bedrijven en particulieren	Para-statale bedrijven	Staat (Schatkist)	Overheidssector niet elders vermeld (o.m. lagere overheid)	Sociale verzekering	Geldschepende instellingen		Rentenfonds	Spaarkassen, hypotheek- en kapitalisatiemaatschappijen	Inst. voor verzekering op het leven en tegen arbeidsongevallen, pensioenfondsen	Niet-geldscheppende openbare kredietinstellingen	Niet-bepaalde sectoren en aanpassingen	
Bedrijven en particulieren (1)	Accepten, handelspapier en promessen	0,1	—	—	—	—	45,6	—	2,7	—	1,6	6,9	56,9	
	Verplichtingen in rek.-courant of voorschotrek. .	—	—	—	—	—	42,4	—	0,1	—	0,1	—	42,6	
	Obligaties	10,8	—	—	—	—	—	—	1,0	15,7	—	—	27,5	
	Andere leningen op halflange en lange termijn .	12,1	0,1	—	—	—	—	—	95,3	31,1	92,4	—	231,0	
	Diversen	4,4	1,2	1,6	0,1	13,5	—	—	3,2	3,2	0,6	—	27,8	
(Aandelen en deelnemingen)	(181,2)	(0,3)	(—)	—	(0,2)	—	(0,7)	(—)	(1,1)	(2,9)	(—)	(...)	(186,4)	
Totaal ...	27,3	1,5	1,6	0,1	13,5	—	87,9	—	102,3	50,0	94,7	6,9	385,8	
Para-statale bedrijven (2)	Geld op zeer korte termijn	—	—	—	—	—	—	—	0,6	—	—	—	0,6	
	Accepten, handelspapier en promessen	0,1	—	—	—	—	1,8	—	—	—	0,4	—	2,3	
	Verplichtingen in rek.-courant of voorschotrek. .	—	—	—	—	0,5	0,2	—	—	—	0,1	—	0,8	
	Obligaties verkrijgbaar door elke belegger	15,9	0,3	—	—	4,0	2,1	1,0	3,6	5,2	0,4	—	32,5	
	Obligaties niet verkrijgbaar door elke belegger .	—	0,2	—	0,1	—	0,5	1,2	—	0,6	—	—	7,0	
Andere leningen op halflange en lange termijn .	—	—	—	0,1	—	0,5	—	—	—	0,2	9,0	—	9,8	
Diversen	5,3	—	5,1	0,2	—	1,8	—	—	—	—	0,1	0,7	13,2	
(Aandelen en deelnemingen)	(0,8)	—	(14,5)	(5,1)	(...)	—	(...)	(—)	(0,1)	(0,1)	(0,2)	(0,9)	(21,7)	
Totaal ...	21,3	0,5	5,1	0,4	—	7,3	5,3	1,0	4,8	9,7	10,0	0,8	66,2	
Staat (Schatkist) (3)	Gelden van derden	2,3	—	—	1,1	—	38,8	—	—	—	0,1	4,8	47,1	
	Certificaten op korte termijn	—	0,7	—	0,1	—	36,8	2,7	5,4	—	8,1	— 0,3	73,4	
	Obligaties verkrijgbaar door elke belegger	107,1	2,4	—	1,7	1,2	10,3	37,7	5,1	35,2	39,1	8,8	249,8	
	Obligaties niet verkrijgbaar door elke belegger .	—	—	—	—	—	16,5	57,9	—	2,4	2,0	1,7	2,2	82,7
	Diversen	—	0,8	—	—	0,9	7,7	—	—	—	0,4	0,4	—	10,2
Totaal ...	109,4	3,9	—	3,0	2,1	54,4	171,2	7,8	43,0	41,4	19,0	8,0	463,2	
Overheidssector niet elders vermeld (o.m. lagere overheid) (4)	Geld op zeer korte termijn	—	—	—	—	—	—	—	—	—	—	—	—	
	Verplichtingen in rek.-courant of voorschotrek. .	—	—	—	—	—	4,3	—	—	—	—	—	4,3	
	Obligaties verkrijgbaar door elke belegger	14,8	0,7	—	0,2	—	0,5	0,5	1,0	1,6	6,8	1,0	27,0	
	Obligaties niet verkrijgbaar door elke belegger .	—	—	—	—	—	—	—	—	8,2	2,9	—	11,1	
	Andere leningen op halflange en lange termijn .	—	4,8	—	—	—	—	—	—	0,6	—	49,4	54,8	
Diversen	1,9	0,4	2,7	—	—	—	—	—	—	—	0,6	3,0	8,7	
Totaal ...	16,7	5,9	2,7	0,2	—	0,5	4,8	1,0	10,4	9,7	51,0	3,0	105,9	
Sociale verzekering (6)	Reserves van de sociale verzekering	16,0	—	—	—	—	—	—	—	—	—	—	16,0	
	Obligaties verkrijgbaar door elke belegger	—	—	—	—	—	0,2	—	—	—	0,1	—	0,3	
	Obligaties niet verkrijgbaar door elke belegger .	—	—	—	—	0,5	—	1,1	—	1,4	7,3	—	11,7	
	Diversen	5,2	—	2,6	—	1,7	—	—	—	—	0,1	—	2,4	
	Totaal ...	21,2	—	2,6	—	2,2	0,2	1,1	—	1,4	7,5	—	3,8	40,0
Buitenland (6)	Geld op zeer korte termijn (Belgische franken) .	—	—	—	—	—	—	—	—	—	—	—	—	
	Accepten en handelspapier	—	—	—	—	—	—	—	0,7	—	1,7	—	14,2	
	Verplichtingen in rek.-courant of voorschotrek. .	—	—	—	—	—	—	—	0,2	—	—	—	4,7	
	Overige verplichtingen op korte termijn (incl. de goudvoorraad van de N.B.B.)	—	—	—	—	—	—	112,0	—	—	—	—	—	112,0
	Obligaties	9,3	—	0,2	—	—	—	0,7	0,9	0,3	6,2	0,2	— 0,2	17,6
	Verplichtingen van de internationale kredietinstellingen uit hoofde van de inschrijving van België	—	—	13,1	—	—	—	7,1	—	—	—	—	—	20,2
	Diversen	—	0,9	8,0	—	—	—	—	—	—	—	0,3	—	9,2
(Aandelen en deelnemingen)	—	(0,2)	(0,4)	—	—	—	(—)	(—)	(...)	(1,5)	(—)	(...)	—	

SCHULDEN PER SECTOR EN PER SOORT

(18) I (1) tot (12)	Niet bepaalde sect. en aanpassingen (12)	Financiële instellingen																					
		Niet-geldscheppende openbare kredietinstellingen (11)	Instellingen voor verzek. op het leven en tegen arbeidsong., pensioenfondsen (10)	Spaarkassen, hypotheek- en kapitalisatiemaatschappijen (9)			Rentenfonds (8)	Geldscheppende instellingen (7)															
		Direct opvraagbare deposito's	Reserves van de sociale verzekering	Direct opvraagbare deposito's	Geld op zeer korte termijn	Geld																	
		Geld op zeer korte termijn	Wiskundige reserves	Inlagen op spaarboekjes	Certificaten op korte termijn	Op zeer korte termijn																	
		Inlagen op spaarboekjes	Diversen	Termindeposi'to's	Verplichtingen in rek.-courant of voorschotrek.	Verplichtingen in rek.-courant of voorschotrek.																	
		Termindeposi'to's	Totaal ...	Verplichtingen in rek.-courant of voorschotrek.																			
		Verplichtingen in rek.-courant of voorschotrek.		Verplichtingen niet elders vermeld																			
		Verplichtingen niet elders vermeld		Obligaties (incl. kasbons)																			
		Obligaties (incl. kasbons)		Diversen																			
		Diversen		(Aandelen en deelnemingen)																			
		(Aandelen en deelnemingen)		Totaal ...																			
		Totaal ...	86,7	164,4	159,4	18,4	145,7	0,3	381,2	2,8	4,0	12,4	1,0	55,2	13,4	0,5	13,8	0,2	1,1	35,1	7,5	175,5	
		Totaal ...	— 4,2	2,1	1,0	—	—	—	—	—	—	—	—	—	—	—	—	—	—	—	—	—	—
		Totaal van de vorderingen	942,7	19,2	50,6	19,8	26,3	125,6	448,0	11,8	181,4	163,2	179,8	46,4	2.214,8								

Not: Wegens de afrondingen zijn de totalen niet noodzakelijk gelijk aan de som van de posten.

		VORDERINGEN PER SECTOR EN PER SOORT													Totaal van de schulden (13) = (1) tot (12)
		Niet-financiële nationale sectoren						Buitenland	Financiële instellingen					Niet bepaalde sectoren en aanpassingen	
		Bedrijven en particulieren	Parastatale bedrijven	Staat (Schatkist)	Overheidssector niet elders vermeld (o.m. lagere overheid)	Sociale verzekering	Geldscheppende instellingen		Rentenfonds	Spaarkassen, hypotheek- en kapitalisatiemaatschappijen	Inst. voor verzekering op het leven en tegen arbeidsongevallen, pensioenfondsen	Niet-geldscheppende openbare kredietinstellingen			
													(1)		
Gegevens niet beschikbaar															
... Nihil of beneden F 50 miljoen															
— Niet gedane verrichting															
Niet-financiële nationale sectoren	Bedrijven en particulieren (1)	Accepten, handelspapier en promessen	—	—	—	...	+10,8	—	— 0,3	—	— 0,5	— 1,5	+ 8,5	
		Verplichtingen in rek.-courant of voorschotrek. .	—	—	—	—	—	+ 7,0	—	—	—	—	—	+ 7,0	
		Obligaties	+ 1,4	—	+ 0,1	+ 1,7	+ 3,2	
		Andere leningen op halflange en lange termijn .	+ 0,2	—	+ 9,6	+ 1,8	+10,1	...	+ 21,8	
		Diversen	+ 0,6	+ 0,1	+ 0,1	— 0,1	+ 0,6	+10,2	...	+ 1,0	+ 0,2	+ 0,1	...	+ 12,8	
	(Aandelen en deelnemingen)	(+ 3,9)	(+ 0,2)	(...)	(...)	(+ 0,1)	(+ 0,7)	(+ 0,1)	(—)	(+ 0,2)	(+ 0,6)	(...)	(...)	(+ 5,8)	
	Totaal ...	+ 2,2	+ 0,1	+ 0,1	— 0,1	+ 0,6	+10,2	+17,8	—	+10,4	+ 3,8	+ 9,7	— 1,5	+ 53,3	
	Parastatale bedrijven (2)	Geld op zeer korte termijn	—	...	—	
		Accepten, handelspapier en promessen	— 0,1	—	—	+ 0,2	—	— 0,2	—	+ 0,2	...	+ 0,1	
		Verplichtingen in rek.-courant of voorschotrek. .	—	—	—	+ 0,2	—	—	—	+ 0,2	
Obligaties verkrijgbaar door elke belegger		+ 0,9	+ 0,1	— 0,2	+ 0,1	+ 0,3	+ 0,3	+ 0,2	...	+ 1,7		
Obligaties niet verkrijgbaar door elke belegger	— 0,1	— 0,3	...	+ 0,2		
Andere leningen op halflange en lange termijn	— 0,3	...	—	+ 1,2	...	+ 0,9		
Diversen	+ 0,4	...	+ 0,4	+ 0,1	—	— 0,2	...	—	— 0,4	+ 0,2		
(Aandelen en deelnemingen)	(+ 0,1)	—	(+ 0,3)	(+ 0,4)	(...)	—	(...)	(—)	(+ 0,1)	(...)	(+ 0,1)	(...)	(+ 1,0)		
Totaal ...	+ 1,2	+ 0,1	+ 0,4	+ 0,1	...	— 0,6	+ 0,3	+ 0,3	+ 0,1	— 0,1	+ 1,4	— 0,3	+ 2,9		
Staat (Schatkist) (3)	Gelden van derden	— 0,7	...	—	— 0,2	+ 4,1	...	— 0,1	...	— 0,3	— 1,2	+ 1,6	
	Certificaten op korte termijn	+ 0,1	—	— 1,0	...	+ 1,3	+14,8	+ 0,5	— 0,8	— 0,1	— 3,4	— 0,4	+ 10,9	
	Obligaties verkrijgbaar door elke belegger	— 0,6	+ 0,1	—	+ 0,2	+ 0,1	— 0,1	+ 0,9	— 0,2	+ 1,9	+ 3,8	+ 0,4	— 0,4	+ 6,2	
	Obligaties niet verkrijgbaar door elke belegger	—	+ 3,5	— 0,6	...	+ 0,1	— 0,4	— 1,0	+ 0,1	+ 1,7	
	Diversen	+ 0,1	—	...	+ 0,1	— 1,7	+ 0,5	+ 0,2	+ 0,3	...	— 0,5	
Totaal ...	— 1,3	+ 0,3	—	— 1,0	+ 0,2	+ 3,0	+19,8	+ 0,3	+ 1,0	+ 3,5	— 4,0	— 1,9	+ 19,9		
Overheidssector niet elders vermeld (o.m. lagere overheid) (4)	Geld op zeer korte termijn	—	...	—		
	Verplichtingen in rek.-courant of voorschotrek. .	—	...	—	— 0,2	—		
	Obligaties verkrijgbaar door elke belegger	— 0,7	+ 0,1	+ 0,1	+ 0,3	+ 0,4	+ 0,3	...	— 0,1	+ 0,4	
	Obligaties niet verkrijgbaar door elke belegger	+ 0,5	+ 0,5	
	Andere leningen op halflange en lange termijn	+ 0,2	—	+ 5,1	...	+ 5,3	
Diversen	+ 0,1	...	+ 0,2	—	— 0,1	...	— 0,2		
Totaal ...	— 0,6	+ 0,3	+ 0,2	— 0,1	+ 0,3	+ 0,9	+ 0,2	+ 5,1	— 0,5	+ 5,8		
Sociale verzekering (5)	Reserves van de sociale verzekering	+ 1,3	—	—	—	—	—	—	—	—	—	—	—	+ 1,3	
	Obligaties verkrijgbaar door elke belegger	
	Obligaties niet verkrijgbaar door elke belegger	+ 0,3	+ 0,2	+ 1,1	...	+ 0,4	+ 2,0	
	Diversen	+ 2,2	...	— 0,2	...	—	— 0,4	...	+ 0,6	+ 2,3	
Totaal ...	+ 3,6	...	— 0,2	...	+ 0,3	+ 0,2	+ 0,7	...	+ 1,0	+ 5,6		
Buitenland (6)	Geld op zeer korte termijn (Belgische franken) .	—	...	—	—	—	—	—	—	—	—	...	
	Accepten en handelspapier	—	—	—	—	+ 2,2	—	...	—	— 0,1	+ 1,4	+ 3,5	
	Verplichtingen in rek.-courant of voorschotrek. .	—	—	—	—	— 0,1	—	...	—	—	...	— 0,1	
	Overige verplichtingen op korte termijn (incl. de goudvoorraad van de N.B.B.)	—	—	—	—	—	+14,8	—	—	—	—	...	+ 14,3
	Obligaties	— 0,1	—	+ 0,1	+ 0,9	...	+ 0,1	+ 1,0	
	Verplichtingen van de internationale kredietinstellingen uit hoofde van de inschrijving van België	—	—	—	—	—	—	+ 0,3	—	—	—	—	— 0,3	...	
	Diversen	+ 4,4	— 0,5	+ 0,1	—	—	—	—	—	— 0,1	...	+ 3,9	
(Aandelen en deelnemingen)	(+ 3,4)	(...)	(...)	(—)	(+ 0,1)	(—)	(...)	(+ 0,1)	(...)	(...)	(+ 4,5)		

XII - 3a. — UITSTAANDE VORDERINGEN EN SCHULDEN OP 31 DECEMBER 1962

Totalen per sector

(miljarden franken)

(Voorlopige cijfers)

Bron : Nationale Bank van België.

----- Gegevens niet beschikbaar ... Nihil of beneden F 50 miljoen — Niet gedane verrichting	Bedrijven en particulieren	Parastatale bedrijven	Staat (Schatkist)	Overheids- sector niet elders vermeld	Sociale verzekering	Niet- financiële nationale sectoren samen	Buitenland	Geld- scheppende instellingen	Rentenfonds	Spaarkassen, hypotheek- en kapitali- satiemaat- schappijen	Instellingen voor verzekering op het leven en tegen arbeids- ongevallen, pensioen- fondsen	Niet-geld- scheppende openbare krediet- instellingen	Financiële instellingen samen	Niet bepaalde sectoren en aan- passingen	Totaal van de schulden
	(1)	(2)	(3)	(4)	(5)	(6) = (1) tot (5)	(7)	(8)	(9)	(10)	(11)	(12)	(13) = (8) tot (12)	(14)	(15) = (6) + (7) + (13) + (14)
1. Bedrijven en particulieren	25,1	1,3	1,6	0,1	12,9	41,0	0,2	71,1	—	91,9	45,8	85,8	294,6	8,4	344,2
2. Parastatale bedrijven	20,2	0,5	4,8	0,4	...	25,9	8,1	5,0	0,6	4,6	9,5	8,5	28,2	1,1	63,3
3. Staat (Schatkist)	110,6	3,7	—	4,0	1,9	120,2	52,1	151,9	7,5	42,0	37,0	22,4	260,8	9,9	443,0
4. Overheidssector niet elders ver- meld	17,2	5,5	2,5	0,2	...	25,4	0,5	4,9	0,7	9,5	9,6	45,7	70,4	3,5	99,8
5. Sociale verzekering	17,6	...	2,7	...	1,8	22,1	0,4	1,1	...	1,3	6,7	...	9,1	2,9	34,5
6. Niet-financiële nationale sectoren samen	190,7	11,0	11,6	4,7	16,6	234,6	61,3	234,0	8,8	149,3	108,6	162,4	663,1	25,8	984,8
7. Buitenland	9,6	1,4	21,6	32,6	—	116,0	0,9	1,3	3,7	1,9	123,8	...	156,4
8. Geldscheppende instellingen	298,9	2,7	3,7	11,1	1,2	317,6	35,4	11,9	0,1	2,1	1,6	0,8	16,5	9,7	379,2
9. Rentenfonds	—	...	2,8	2,8	...	7,0	—	7,0	...	9,8
10. Spaarkassen, hypotheek- en kapi- talisatiemaatschappijen	146,6	0,8	3,6	151,0	...	0,1	...	0,1	0,3	0,6	1,1	3,1	155,2
11. Instellingen voor verzekering op het leven en tegen arbeidsongeval- len, pensioenfondsen	152,8	0,1	152,9	0,1	...	0,1	1,1	154,1
12. Niet-geldscheppende openbare kre- dietinstellingen	79,5	0,5	10,4	3,0	1,8	95,2	4,8	10,3	0,3	11,3	33,4	0,5	55,8	6,0	161,8
13. Financiële instellingen samen ...	677,8	4,0	16,9	14,1	6,7	719,5	40,2	29,3	0,4	13,5	35,4	1,9	80,5	19,9	860,1
14. Niet bepaalde sectoren en aanpas- singen	— 4,0	2,6	1,1	— 1,1	1,3	— 0,1	4,0	13,3	0,6	1,9	0,7	— 0,1	16,4	—	20,3
15. Totaal van de vorderingen	874,1	19,0	51,2	17,7	24,6	986,6	105,5	392,6	10,7	166,0	148,4	166,1	883,8	45,7	2.021,6
16. Saldo van de vorderingen en schulden	+ 529,9	— 44,3	— 391,8	— 82,1	— 9,9	+ 1,8	— 50,9	+ 13,4	+ 0,9	+ 10,8	— 5,7	+ 4,3	+ 23,7	+ 25,4	—

XII - 3b. — UITSTAANDE VORDERINGEN EN SCHULDEN OP 31 DECEMBER 1963

Totalen per sector

(miljarden franken)

(Voorlopige cijfers)

Bron : Nationale Bank van België.

..... Gegevens niet beschikbaar ... Nihil of beneden F 50 miljoen — Niet gedane verrichting	Bedrijven en particulieren	Parastatale bedrijven	Staat (Schatkist)	Overheids- sector niet elders vermeld	Sociale verzekering	Niet- financiële nationale sectoren samen	Buitenland	Geld- scheppende instellingen	Rentenfonds	Spaarkassen, hypothek- en kapitali- satiemaat- schappijen	Instellingen voor verzekering op het leven en tegen arbeids- ongevallen, pensioen- fondsen	Niet-geld- scheppende openbare krediet- instellingen	Financiële instellingen samen	Niet bepaalde sectoren en aan- passingen	Totaal van de schulden
	(1)	(2)	(3)	(4)	(5)	(6) = (1) tot (5)	(7)	(8)	(9)	(10)	(11)	(12)	(13) = (8) tot (12)	(14)	(15) = (6) + (7) + (13) + (14)
1. Bedrijven en particulieren	27,3	1,5	1,6	0,1	13,5	44,0	...	87,9	—	102,3	50,0	94,7	334,9	6,9	385,8
2. Parastatale bedrijven	21,3	0,5	5,1	0,4	...	27,3	7,3	5,3	1,0	4,8	9,7	10,0	30,8	0,8	66,2
3. Staat (Schatkist)	109,4	3,9	—	3,0	2,1	118,4	54,4	171,2	7,8	43,0	41,4	19,0	282,4	8,0	463,2
4. Overheidssector niet elders ver- meld	16,7	5,9	2,7	0,2	...	25,5	0,5	4,8	1,0	10,4	9,7	51,0	76,9	3,0	105,9
5. Sociale verzekering	21,2	...	2,6	...	2,2	26,0	0,2	1,1	...	1,4	7,5	...	10,0	3,8	40,0
6. Niet-financiële nationale sectoren samen	195,9	11,8	12,0	3,7	17,8	241,2	62,4	270,3	9,8	161,9	118,3	174,7	735,0	22,5	1.061,1
7. Buitenland	9,3	0,9	21,3	31,5	—	134,4	0,9	1,3	6,2	2,1	144,9	1,5	177,9
8. Geldscheppende instellingen	331,2	2,8	4,0	12,4	1,0	351,4	55,2	13,4	...	2,3	1,1	0,6	17,4	10,3	434,3
9. Rentenfonds	—	...	2,8	2,8	0,4	7,4	—	0,2	...	0,1	7,7	...	10,9
10. Spaarkassen, hypotheek- en kapi- talisatiemaatschappijen	159,4	1,0	0,1	...	4,4	164,9	0,1	...	0,1	1,0	0,3	1,5	3,2	169,6
11. Instellingen voor verzekering op het leven en tegen arbeidsongeval- len, pensioenfondsen	164,4	0,1	164,5	1,4	165,9
12. Niet-geldscheppende openbare kre- dientinstellingen	86,7	0,6	10,4	3,7	1,6	103,0	3,4	11,8	0,5	13,8	35,1	0,4	61,6	7,5	175,5
13. Financiële instellingen samen ...	741,7	4,4	17,3	16,1	7,1	786,6	59,0	32,7	0,5	16,4	37,2	1,4	88,2	22,4	956,2
14. Niet bepaalde sectoren en aanpas- singen	— 4,2	2,1	1,4	— 0,7	4,2	10,6	0,6	1,8	1,5	1,6	16,1	—	19,6
15 Totaal van de vorderingen	942,7	19,2	50,6	19,8	26,3	1.058,6	125,6	448,0	11,8	181,4	163,2	179,8	984,2	46,4	2.214,8
16. Saldo van de vorderingen en schulden	+ 556,9	— 47,0	— 412,6	— 86,1	— 13,7	— 2,5	— 52,3	+ 13,7	+ 0,9	+ 11,8	— 2,7	+ 4,3	+ 28,0	+ 26,8	—

XII - 4. — BEWEGING VAN DE VORDERINGEN EN SCHULDEN IN 1963

Totalen per sector

(miljarden franken)

(Voorlopige cijfers)

Bron : Nationale Bank van België.

----- Gegevens niet beschikbaar ... Nihil of beneden F 50 miljoen — Niet gedane verrichting	Bedrijven en particulieren	Parastatale bedrijven	Staat (Schatkist)	Overheidssector niet elders vermeld	Sociale verzekering	Niet-financiële nationale sectoren samen	Buitenland	Geldscheppende instellingen	Rentenfondsen	Spaarkassen, hypotheek- en kapitalisatiemaatschappijen	Instellingen voor verzekering op het leven en tegen arbeidsongevallen, pensioenfondsen	Niet-geldscheppende openbare kredietinstellingen	Financiële instellingen samen	Niet bepaalde sectoren en aanpassingen	Totaal van de schulden
	(1)	(2)	(3)	(4)	(5)	(6) = (1) tot (5)	(7)	(8)	(9)	(10)	(11)	(12)	(13) = (8) tot (12)	(14)	(15) = (6) + (7) + (13) + (14)
1. Bedrijven en particulieren	+ 2,2	+ 0,1	+ 0,1	- 0,1	+ 0,6	+ 2,9	+ 10,2	+ 17,8	—	+ 10,4	+ 3,8	+ 9,7	+ 41,7	- 1,5	+ 53,3
2. Parastatale bedrijven	+ 1,2	+ 0,1	+ 0,4	+ 0,1	...	+ 1,8	- 0,6	+ 0,3	+ 0,3	+ 0,1	- 0,1	+ 1,4	+ 2,0	- 0,3	+ 2,9
3. Staat (Schatkist)	- 1,3	+ 0,3	—	- 1,0	+ 0,2	- 1,8	+ 3,0	+ 19,8	+ 0,3	+ 1,0	+ 3,5	- 4,0	+ 20,6	- 1,9	+ 19,9
4. Overheidssector niet elders vermeld	- 0,6	+ 0,3	+ 0,2	- 0,1	...	- 0,1	+ 0,3	+ 0,9	+ 0,2	+ 5,1	+ 6,4	- 0,5	+ 5,8
5. Sociale verzekering	+ 3,6	...	- 0,2	...	+ 0,3	+ 3,7	+ 0,2	+ 0,7	...	+ 0,9	+ 1,0	+ 5,6
6. Niet-financiële nationale sectoren samen	+ 5,1	+ 0,8	+ 0,5	- 1,0	+ 1,1	+ 6,5	+ 12,6	+ 37,8	+ 0,9	+ 12,6	+ 8,1	+ 12,2	+ 71,6	- 3,2	+ 87,5
7. Buitenland	+ 4,4	- 0,5	+ 3,9	—	+ 16,9	+ 0,9	- 0,2	+ 17,6	+ 1,1	+ 22,6
8. Geldscheppende instellingen	+ 33,3	+ 0,2	+ 0,3	+ 1,4	- 0,3	+ 34,9	+ 15,9	+ 1,7	...	+ 0,1	- 0,5	- 0,1	+ 1,2	+ 3,8	+ 55,8
9. Rentenfonds	—	...	—	+ 0,4	+ 0,3	—	+ 0,2	...	+ 0,1	+ 0,6	...	+ 1,0
10. Spaarkassen, hypotheek- en kapitalisatiemaatschappijen	+ 12,7	+ 0,2	+ 0,1	...	+ 0,8	+ 13,8	+ 0,7	- 0,3	+ 0,4	+ 0,2	+ 14,4
11. Instellingen voor verzekering op het leven en tegen arbeidsongevallen, pensioenfondsen	+ 11,6	+ 11,6	- 0,1	...	- 0,1	+ 0,3	+ 11,8
12. Niet-geldscheppende openbare kredietinstellingen	+ 7,2	+ 0,7	- 0,1	+ 7,8	+ 0,5	+ 1,0	+ 0,2	+ 2,5	+ 0,3	- 0,1	+ 3,9	+ 1,5	+ 13,7
13. Financiële instellingen samen ...	+ 64,8	+ 0,4	+ 0,4	+ 2,1	+ 0,4	+ 68,1	+ 16,8	+ 3,0	+ 0,2	+ 2,8	+ 0,4	- 0,4	+ 6,0	+ 5,8	+ 96,7
14. Niet bepaalde sectoren en aanpassingen	- 0,1	- 0,5	- 1,1	+ 1,0	+ 0,2	- 0,5	- 0,2	- 1,5	+ 1,6	+ 0,1	—	- 0,6
15 Totaal van de vorderingen	+ 74,2	+ 0,2	- 0,2	+ 2,1	+ 1,7	+ 78,0	+ 29,2	+ 56,2	+ 1,1	+ 15,4	+ 9,4	+ 13,2	+ 95,3	+ 3,7	+ 206,2
16. Saldo van de vorderingen en schulden	+ 20,9	- 2,7	- 20,1	- 3,7	- 3,9	- 9,5	+ 6,6	+ 0,4	+ 0,1	+ 1,0	- 2,4	- 0,5	- 1,4	+ 4,3	—

XIII. — GELDSCHEPPENDE INSTELLINGEN
1. — GEZAMENLIJKE BALANSEN VAN DE GELDSCHEPPENDE INSTELLINGEN

(miljarden franken)

Einde periode	Geldhoeveelheid	Quasi-monetaire liquiditeiten			Totaal van de geldhoeveelheid en van de quasi-monetaire liquiditeiten (5) = (1) tot (4)	Goudvoorraad en netto-deviezenpositie (6)	Vorderingen op de overheid				Discontokredieten, voorschotten en acceptokredieten aan bedrijven en particulieren		Obligatieleningen van de depositobanken (13)	Vorderingen en schulden tegenover niet-geldscheppende financiële instellingen (14)	Diversen 3 (15)
		In handen van de bedrijven en particulieren		In handen van de Schatkist (4)			Vorderingen op de Staat (7)	Netto-vorderingen op het Rentenfonds (8)	Vorderingen op de andere openbare besturen 2 (9)	Totaal (10) = (7) tot (9)	Gefinancierd door de geldscheppende instellingen (11)	pro memoria : gefinancierd door en buiten de geldscheppende instellingen (12)			
		Deposito's in Belgische franken 1 (2)	Deposito's in buitenlandse geldsoorten (3)												
1960 Maart	212,5	36,1	4,8	0,5	253,9	72,8	133,6	2,0	4,3	139,9	48,5	60,1	- 6,9	5,6	- 6,0
Juni	219,9	33,5	5,8	0,3	259,5	74,5	136,2	2,1	4,5	142,8	49,2	61,0	- 7,0	5,6	- 5,6
September	214,2	33,7	8,0	0,3	256,2 ⁴	67,2	142,7	3,9	3,7	150,3	48,8	60,0	- 7,2	5,3	- 8,2
December	220,4	34,7	7,2	0,2	262,5 ⁴	74,8	135,9	5,8	4,7	146,4	53,0	65,4	- 7,6	4,9	- 9,0
1961 Maart	222,6	37,5	7,9	0,1	268,1 ⁴	73,3	143,6	4,0	4,2	151,8	51,4	64,5	- 7,9	5,4	- 5,9
Juni	226,8	38,0	7,9	0,1	272,8 ⁴	68,2	149,3	4,1	4,7	158,1	54,1	67,3	- 8,2	6,1	- 5,5
September	228,6	41,1	8,4	...	278,1 ⁴	70,9	154,3	3,4	4,2	161,9	54,6	69,7	- 8,4	6,3	- 7,2
December	237,4	43,6	8,0	...	289,0	77,8	147,4	5,2	6,1	158,7	61,2	75,2	- 8,6	6,8	- 6,9
1962 Maart	236,3	47,5	8,2	0,1	292,1	84,6	147,3	3,2	5,6	156,1	61,7	73,9	- 9,1	7,0	- 8,2
Juni	245,0	47,9	7,9	...	300,8	82,4	151,9	4,4	5,5	161,8	63,5	77,8	- 9,8	8,9	- 6,0
September	246,7	50,4	8,0	...	305,1	80,9	154,8	5,8	6,6	167,2	66,8	78,6	-10,4	9,0	- 8,4
December	254,5	48,5	7,4	...	310,4	80,5	149,0	7,0	7,7	163,7	72,9	86,7	-11,1	10,1	- 5,7
1963 Maart	262,6	50,7	7,4	0,1	320,8	83,8	159,8	7,2	6,0	173,0	74,5	88,6	-11,1	10,3	- 9,7
Juni 5 (r)	273,2	51,3	8,3	...	332,8	84,4	164,5	7,5	6,4	178,4	78,7	92,5	-11,2	10,2	- 7,7
<i>Nieuwe reeks 5</i>															
Juni	272,3	51,3	8,2	...	331,8	83,2	167,3	7,5	5,0	179,8	77,7	89,4	-11,2	10,2	- 7,9
September	267,8	53,1	8,4	...	329,3	80,7	166,3	6,9	5,1	178,3	81,0	92,7	-11,3	10,1	- 9,5
December	279,0	55,0	9,1	...	343,1	79,2	171,2	7,4	5,8	184,4	89,9	100,9	-11,4	11,0	-10,0
1964 Maart	274,3	58,3	10,1	...	342,7	78,3	174,1	7,0	4,8	185,9	89,4	105,1	-11,2	10,5	-10,2
Juni	287,1	58,3	8,1	...	353,5	79,4	177,9	8,8	5,2	191,9	93,2	108,5	-11,3	10,5	-10,2
September	285,1	64,1	5,0	...	354,2	81,0	176,0	7,8	5,0	188,8	95,5	109,8	-11,3	11,3	-11,1
December	298,7	65,1	5,1	...	368,9	88,0	180,1	7,8	6,3	194,2	99,3	112,7	-11,4	10,8	-12,0
1965 Maart	294,2	70,6	4,5	...	369,3	87,0	179,6	6,8	7,3	193,7	99,6	113,0	-11,4	12,3	-11,9
Juni	310,6	71,1	5,1	...	386,8	92,4	186,0	7,1	7,7	200,8	103,4	117,6	-11,3	11,6	-10,1
September	307,9	74,8	3,9	...	386,6	90,4	189,9	4,2	7,0	201,1	107,9	120,9	-11,3	11,3	-12,8
December	320,0	77,4	4,4	...	401,8	94,8	194,7	4,7	6,6	206,0	113,6	129,0	-11,4	12,1	-13,3
1966 Maart	315,7	82,4	4,2	...	402,3	v 93,7	v 192,4	7,2	v 8,4	v 208,0	115,1	131,1	-11,5	v 11,0	v -14,0

1 Deze deposito's omvatten de termijndeposito's en de spaarboekjes.

2 Incl. de vorderingen op de pensioenfondsen.

3 Deze rubriek omvat voornamelijk het saldo van de verrichtingen op halflange en lange termijn van het Muntfonds, van de niet elders ingedeelde vorderingen of de schulden tegenover ingezetenen, de sald-ringsrekeningen, de verschillen tussen de vastleggingen en participaties eendeels en de eigen middelen anderdeels. Zij omvat, daarenboven, tot 30 juni 1963 (oude reeks) het saldo van de verrichtingen op halflange en lange termijn van de N.K.B.K.

4 In beginsel zouden de deposito's van de Kongolese ingezetenen in de Belgische banken niet moeten opgenomen worden in de geldhoeveelheid en de quasi-monetaire liquiditeiten. De toepassing van dit beginsel stuit op statistische moeilijkheden. Zo waren tot einde juli 1960 de deposito's bij de Belgische banken van de Kongolese ingezetenen niet-bankiers in de geldhoeveelheid en de quasi-monetaire liquiditeiten begrepen; zij werden eruit verwijderd voor een bedrag van F 0,2 miljard in augustus en F 0,7 in september, doch deze bedragen werden er nadien gedeeltelijk weder in opgenomen en wel ten belope van F 0,3 miljard in november-december 1960, en van aanvullende bedragen van F 0,2 miljard in januari-februari 1961, F 0,1 miljard in september 1961 en F 0,2 miljard in oktober 1961.

5 Voor de verklaring van de verschillen tussen de nieuwe en de oude reeks verwijzen wij de lezer naar het artikel « Geldscheppende instellingen — Herziening van sommige statistische gegevens (hoofdstuk XIII) » opgenomen in het Tijdschrift voor Documentatie en Voorlichting, XXXVIIIe jaargang, deel II, nr 3, september 1963, blz. 174-177.

N. B. — Voor de wijze van opstelling van deze tabel, zie Tijdschrift voor Documentatie en Voorlichting, XXIVe jaargang, deel II, nr 6, december 1949 — XXXe jaargang, deel II, nr 5, november 1955 — XXXIIIe jaargang, deel II, nr 5, november 1958 — XXXVIIIe jaargang, deel II, nr 3, september 1963.

— Voor de indeling van de « Geldhoeveelheid », zie tabel 4, hoofdstuk XIII.

— Voor de indeling van de « Goudvoorraad en netto-deviezenpositie », zie tabel 5, hoofdstuk XIII.

XIII - 2 - DE BALANSEN VAN DE NATIONALE BANK VAN BELGIË,
DE GELDSCHIPPENDE OPENBARE INSTELLINGEN EN DE DEPOSITOBANKEN

a) - Nationale Bank van België — Activa — Driemaandelijke cijfers

(miljarden franken)

	30-9-61	31-12-61	31-3-62	30-6-62	30-9-62	31-12-62	31-3-63	30-6-63	30-9-63	31-12-63	31-3-64	30-6-64	30-9-64	31-12-64	31-3-65	30-6-65	30-9-65	31-12-65	31-3-66	30-6-66	
A. Vorderingen op het buitenland :																					
1. Goud	58,3	62,4	64,9	66,8	67,1	68,3	68,6	68,6	68,4	68,6	68,8	69,6	69,7	72,5	74,2	78,1 ⁴	77,7	77,9	77,8	77,8	
2. I.M.F. — Deelneming	7,4	8,0	7,2	7,5	6,7	6,7	6,7	6,5	7,0	7,1	8,2	8,2	8,2	8,7	9,0	10,0	12,2	12,2	12,9	14,0	
— Leningen ¹	—	—	—	—	—	—	—	—	—	—	—	—	—	1,5	1,5	3,4	3,4	3,4	3,4	3,4	
3. Obligaties	0,1	0,1	0,1	0,1	0,1	0,1	0,1	0,1	0,1	0,1	0,1	0,1	0,1	0,1	0,1	0,1	0,1	0,1	0,1	0,1	
4. Uitvoeraccepten in Belgische franken	1,2	2,4	0,3	2,3	0,8	3,8	3,0	3,1	3,8	4,1	3,0	4,7	4,4	4,3	1,8	6,2	2,7	6,6	4,9	7,3	
5. Vordering op de E.B.U. ²	0,7	0,4	0,4	0,3	0,3	0,3	0,2	0,2	0,1	0,1	0,1	0,1	0,1	0,1	
6. Andere :																					
a) in deviezen ³	19,3	20,4	18,2	13,4	14,3	12,8	17,8	19,5	19,6	21,5	20,9	19,8	22,0	27,0	25,9	21,9	23,2	21,9	20,0	19,7	
b) in Belgische franken ³	0,1	0,1	1,5	1,5	1,5	1,5	1,5	1,5	1,5	1,5	1,5	1,5	1,5	1,5	1,5	
7. Statistische aanpassing	—	—	—	—	—	—	—	—	—	—	—	—	—	—	—	—	—	—	—	—	
Totaal van de vorderingen op het buitenland.	87,0	93,8	91,1	90,4	89,4	92,0	96,4	99,5	100,5	103,0	102,6	104,0	106,0	115,7	114,0	121,2	120,8	123,6	120,6	123,8	
B. Vorderingen op de binnenlandse geldscheppende sector :																					
1. Munten en biljetten	0,6	0,5	0,6	0,5	0,4	0,3	0,4	0,3	0,3	0,2	0,3	0,3	0,3	0,4	0,6	0,5	0,5	0,4	0,6	0,4	
2. Andere :																					
a) op de Nationale Bank van België	—	—	—	—	—	—	—	—	—	—	—	—	—	—	—	—	—	—	—	—	
b) op de openbare instellingen	0,1	0,1	0,2	0,2	...	
c) op de depositobanken	1,3	0,3	0,2	1,5	0,3	...	0,1	...	0,2	0,5	...	
C. Vorderingen op de binnenlandse niet geldscheppende sector :																					
1. Op de Staat :																					
a) op ten hoogste één jaar	9,7	6,5	6,4	8,1	9,9	5,2	8,8	9,9	8,2	9,3	9,6	9,8	10,0	9,8	9,9	9,9	9,9	9,0	10,0	9,3	
b) op meer dan één jaar :																					
— oblig. verkrijgbaar door elke belegger	2,3	2,3	2,3	2,3	2,3	2,3	2,3	2,3	2,3	2,3	2,3	2,4	2,4	2,4	2,5	2,4	2,5	2,5	2,7	2,6	
— overige	34,0	34,0	34,0	34,0	34,0	34,0	34,0	34,0	34,0	34,0	34,0	34,0	34,0	34,0	34,0	34,0	34,0	34,0	34,0	34,0	
2. Op de lagere overheid en de administratieve parastatale instellingen :																					
a) op ten hoogste één jaar	—	—	—	—	—	—	—	—	—	—	—	—	—	—	—	—	—	—	—	—	
b) op meer dan één jaar :																					
— oblig. verkrijgbaar door elke belegger	0,1	0,2	0,2	0,2	0,2	0,2	0,2	0,2	0,2	0,2	0,3	0,3	0,3	0,3	0,4	0,4	0,4	0,4	0,4	0,4	
— overige	—	—	—	—	—	—	—	—	—	—	—	—	—	—	—	—	—	—	—	—	
3. Op de bedrijven, particulieren en parastatale bedrijven :																					
a) accepten	0,2	2,7	0,1	...	0,5	1,7	...	0,9	0,6	0,1	...	0,2	...	2,7	0,2	4,5	
b) handelspapier	1,7	2,5	2,0	1,7	1,7	3,6	2,4	2,5	1,5	3,5	3,0	3,2	2,8	2,6	2,4	2,1	2,1	2,9	2,4		
c) voorschotten	
d) obligaties :																					
— verkrijgbaar door elke belegger	
— overige	—	—	—	—	—	—	—	—	—	—	—	—	—	—	—	—	—	—	—	—	
4. Op het Rentenfonds : op ten hoogste één jaar	0,6	1,0	...	0,6	0,6	1,1	2,5	1,5	0,4	
5. Op de parastatale kredietinstellingen :																					
a) op ten hoogste één jaar	0,6	0,3	0,8	1,8	...	2,0	0,5	0,3	...	0,2	...	
b) op meer dan één jaar :																					
— oblig. verkrijgbaar door elke belegger	
— overige	—	—	—	—	—	—	—	—	—	—	—	—	—	—	—	—	—	—	—	—	
D. Andere	28,6	28,6	27,0	23,6	22,6	19,9	28,2	33,4	34,4	36,4	35,4	36,6	38,7	40,2	38,3	39,8	37,0	36,3	37,0	37,7	
TOTAAL DER ACTIVA ...	164,0	168,6	163,6	160,8	160,5	162,7	174,5	182,4	184,2	192,3	188,6	194,1	198,4	206,1	204,1	211,0	207,5	211,8	208,8	212,7	

¹ Speciale bons van de Belgische Schatkist (wet van 4-1-1968 - overeenkomst d.d. 1-2-1968).

² Bilateraal gemaakte vorderingen op de debiteurlanden, bij de vereffening van de E.B.U.

³ Voor de data vóór 30 juni 1968 hebben de bedragen opgenomen in de rubriek « 6a) in buitenlandse valuta's » uitsluitend betrekking op de convertibele vreemde geldsoorten, terwijl die van rubriek « 6b) in Belgische franken » niet enkel betrekking hebben op de Belgische franken doch ook op de niet-convertibele buitenlandse valuta's. Deze laatste vertegenwoordigen slechts geringe bedragen.

⁴ Met inbegrip van fr. 1 miljard goud in rekening bij een buitenlandse correspondent.

a) - Nationale Bank van België — Passiva — Driemaandelijke cijfers

(miljarden franken)

	30-9-61	31-12-61	31-3-62	30-6-62	30-9-62	31-12-62	31-3-63	30-6-63	30-9-63	31-12-63	31-3-64	30-6-64	30-9-64	31-12-64	31-3-65	30-6-65	30-9-65	31-12-65	31-3-66	30-6-66	
<i>A. Verplichtingen aan het buitenland :</i>																					
1. I.M.F.	0,2	0,2	0,2	0,2	0,2	0,2	0,2	0,2	0,2	0,2	0,2	0,2	0,2	0,2	0,2	0,2	0,2	0,2	0,2	0,2	
2. E.B.U.	—	—	—	—	—	—	—	—	—	—	—	—	—	—	—	—	—	—	—	—	
3. Andere :																					
a) in deviezen	
b) in Belgische franken ¹	0,8	0,9	0,4	0,6	0,5	0,8	0,8	0,6	0,8	0,6	0,6	0,6	0,6	0,7	0,5	0,6	0,7	0,7	0,7	0,6	
4. Statistische aanpassing	—	—	—	—	—	—	—	—	—	—	—	—	—	—	—	—	—	—	—	—	
Totaal der verplichtingen aan het buitenland	1,0	1,1	0,6	0,8	0,7	1,0	1,0	0,8	1,0	0,8	0,8	0,8	0,8	0,9	0,7	0,8	0,9	0,9	0,9	0,8	
<i>B. Verplichtingen aan de binnenlandse geldscheppende sector :</i>																					
1. Munten en biljetten ²	2,1	2,4	2,3	2,4	2,3	2,6	2,5	2,5	2,6	2,8	3,2	3,0	2,9	3,0	3,1	3,3	3,3	3,5	3,6	3,5	
2. Andere :																					
a) aan de Nationale Bank van België	—	—	—	—	—	—	—	—	—	—	—	—	—	—	—	—	—	—	—	—	
b) aan de openbare instellingen	
c) aan de depositobanken :																					
— monetaire reserve	—	—	—	—	—	—	—	—	—	—	—	—	1,2	1,2	1,3	1,4	—	—	—	—	
— andere	0,4	4,0	2,5	0,1	0,1	1,6	2,2	0,1	0,1	2,3	1,4	0,1	0,1	0,7	2,1	0,1	0,1	1,4	1,7	0,1	
<i>C. Verplichtingen aan de binnenlandse niet geldscheppende sector :</i>																					
1. Chartaal geld ³	123,8	126,7	125,5	129,7	131,0	135,9	138,0	143,8	144,1	147,7	145,4	150,9	152,1	157,3	155,1	162,5	162,7	166,8	163,4	171,3	
2. Giraal geld :																					
a) aangehouden door de bedrijven en particulieren ⁴	0,4	0,6	0,4	0,4	0,4	0,5	0,3	0,3	0,3	0,5	0,5	0,4	0,4	0,6	0,5	0,3	0,4	0,4	0,4	0,3	
b) aangehouden door de overheid	—	—	—	—	—	—	—	—	—	—	—	—	—	—	—	—	—	—	—	—	
3. Quasi-monetaire liquiditeiten :																					
a) aangehouden door de bedrijven en particulieren																					
— deposito's in Belgische franken op meer dan één maand	—	—	—	—	—	—	—	—	—	—	—	—	—	—	—	—	—	—	—	—	
— deposito's in Belgische franken op depositoboekjes	—	—	—	—	—	—	—	—	—	—	—	—	—	—	—	—	—	—	—	—	
— deposito's in deviezen	—	—	—	—	—	—	—	—	—	—	—	—	—	—	—	—	—	—	—	—	
b) aangehouden door de Schatkist	0,1	...	0,1	
4. Obligatieleningen	—	—	—	—	—	—	—	—	—	—	—	—	—	—	—	—	—	—	—	—	
5. Andere :																					
a) tegenover het Rentenfonds	6,4	3,2	3,2	2,1	1,7	0,3	...	0,7	0,1	—	—	
b) tegenover de parastatale kredietinstellingen	—	—	—	—	—	—	—	—	—	—	—	—	—	—	—	—	—	—	—	—	
c) tegenover de Schatkist	—	—	—	—	—	—	—	—	—	—	—	—	—	—	—	—	—	—	—	—	
D. Andere	29,8	30,6	29,0	25,3	24,3	21,1	30,5	34,9	36,1	38,2	37,3	38,9	40,9	42,4	41,0	42,6	39,4	38,7	38,8	36,7	
TOTAAL DER PASSIVA ...	164,0	168,6	163,6	160,8	160,5	162,7	174,5	182,4	184,2	192,3	188,6	194,1	198,4	206,1	204,1	211,0	207,5	211,8	208,8	212,7	

¹ Incl. de verplichtingen in Belgische franken aan de andere internationale instellingen dan het I.M.F. en de E.B.U.² Incl. de munten en biljetten van de Schatkist aangehouden door de andere geldscheppende instellingen dan de Nationale Bank.³ De cijfers van deze rubriek zijn onderschat voor het bedrag van munten en biljetten van de Schatkist aangehouden door de andere geldscheppende instellingen dan de Nationale Bank.⁴ Incl. de direct opeisbare tegoeden van de parastatale instellingen behalve dit van het Rentenfonds hetwelk onder C5a voorkomt.

a) - Nationale Bank van België — Activa — Maandelijks cijfers

(miljarden franken)

	30-11-64	31-12-64	31-1-65	28-2-65	31-3-65	30-4-65	31-5-65	30-6-65	31-7-65	31-8-65	30-9-'65	31-10-65	30-11-65	31-12-65	31-1-66	28-2-66	31-3-66	30-4-66	31-5-66	30-6-66
A. Vorderingen op het buitenland :																				
1. Goud	71,7	72,5	73,1	73,6	74,2	74,5	76,6	78,1 ^b	78,2 ^a	78,6	77,7	77,9	77,9	77,9	77,9	77,9	77,8	77,8	77,8	77,8
2. I.M.F. — Deelneming	8,2	8,7	9,0	9,0	9,0	9,1	10,0	10,0	12,2	12,2	12,2	12,2	12,2	12,2	12,5	12,5	12,9	13,8	14,0	14,0
— Leningen ¹	—	1,5	1,5	1,5	1,5	1,5	3,4	3,4	3,4	3,4	3,4	3,4	3,4	3,4	3,4	3,4	3,4	3,4	3,4	3,4
3. Obligaties	0,1	0,1	0,1	0,1	0,1	0,1	0,1	0,1	0,1	0,1	0,1	0,1	0,1	0,1	0,1	0,1	0,1	0,1	0,1	0,1
4. Uitvoeraccepten in Belgische franken	1,4	4,3	1,4	...	1,8	1,5	3,4	6,2	5,5	2,5	2,8	5,3	3,3	6,6	5,4	4,7	4,9	6,8	7,4	7,3
5. Vordering op de E.B.U. ²	0,1	0,1	0,1	0,1
6. Andere :																				
a) in deviezen	25,9	27,0	26,9	26,7	25,9	26,8	23,9	21,9	22,3	22,8	23,2	22,6	22,6	21,9	20,5	19,4	20,0	19,9	19,7	19,7
b) in Belgische franken	1,5	1,5	1,5	1,5	1,5	1,5	1,6	1,5	1,5	1,5	1,5	1,5	1,5	1,5	1,5	1,5	1,5	1,6	1,6	1,5
7. Statistische aanpassing	—	—	—	—	—	—	—	—	—	—	—	—	—	—	—	—	—	—	—	—
Totaal van de vorderingen op het buitenl.	108,9	115,7	113,6	112,5	114,0	115,0	119,0	121,2	123,2	121,1	120,8	123,0	121,0	123,6	121,3	119,5	120,6	123,4	124,0	123,8
B. Vorderingen op de binnenl. geldschep. sector :																				
1. Munt en biljetten	0,3	0,4	0,6	0,6	0,6	0,6	0,6	0,5	0,5	0,5	0,5	0,5	0,5	0,4	0,5	0,6	0,6	0,5	0,5	0,4
2. Andere :																				
a) op de Nationale Bank van België	—	—	—	—	—	—	—	—	—	—	—	—	—	—	—	—	—	—	—	—
b) op de openbare instellingen	0,1	0,2	...	0,3	...
c) op de depositobanken	0,2	0,4	0,1	0,5	...	0,1	...
C. Vorderingen op de binnenlandse niet geldscheppende sector :																				
1. Op de Staat :																				
a) op ten hoogste één jaar	9,9	9,8	7,2	9,7	9,9	9,9	9,9	9,9	9,3	9,8	9,9	7,3	10,0	9,0	9,3	10,0	10,0	9,0	9,4	9,3
b) op meer dan één jaar :																				
— oblig. verkrijgbaar door elke belegger .	2,4	2,4	2,5	2,5	2,5	2,5	2,5	2,4	2,5	2,5	2,5	2,5	2,5	2,5	2,6	2,6	2,7	2,6	2,6	2,6
— overige	34,0	34,0	34,0	34,0	34,0	34,0	34,0	34,0	34,0	34,0	34,0	34,0	34,0	34,0	34,0	34,0	34,0	34,0	34,0	34,0
2. Op de lagere overheid en de administratieve parastatale instellingen :																				
a) op ten hoogste één jaar	—	—	—	—	—	—	—	—	—	—	—	—	—	—	—	—	—	—	—	—
b) op meer dan één jaar :																				
— oblig. verkrijgbaar door elke belegger .	0,3	0,3	0,3	0,3	0,4	0,3	0,3	0,4	0,3	0,3	0,4	0,3	0,3	0,4	0,4	0,4	0,4	0,4	0,4	0,4
— overige	—	—	—	—	—	—	—	—	—	—	—	—	—	—	—	—	—	—	—	—
3. Op de bedrijven, particulieren en parastatale bedrijven :																				
a) accepten	0,1	0,1	0,2	0,5	...	2,7	0,8	0,3	0,2	0,7	1,3	} 4,5
b) handelspapier	2,1	2,6	2,9	2,8	2,4	2,3	2,2	2,1	2,4	2,1	2,1	2,0	1,9	2,9	2,5	2,9	2,4	2,5	2,8	
c) voorschotten	0,1	0,1	
d) obligaties :																				
— verkrijgbaar door elke belegger
— overige	—	—	—	—	—	—	—	—	—	—	—	—	—	—	—	—	—	—	—	—
4. Op het Rentenfonds : op ten hoogste één jaar	0,4	0,4
5. Op de parastatale kredietinstellingen :																				
a) op ten hoogste één jaar	2,5	...	0,8	1,7	2,0	2,5	0,5	0,5	...	0,2	0,3	0,3	0,2	...	0,1	...
b) op meer dan één jaar :																				
— oblig. verkrijgbaar door elke belegger
— overige	—	—	—	—	—	—	—	—	—	—	—	—	—	—	—	—	—	—	—	—
D. Andere	38,8	40,2	38,8	39,2	38,3	39,1	37,5	39,8	37,8	39,2	37,0	36,8	37,1	36,3	35,2	34,4	37,0	35,4	35,3	37,7
TOTAAL DER ACTIVA ...	199,7	206,1	201,1	203,3	204,1	206,2	206,5	211,0	210,1	209,7	207,5	207,5	207,3	211,8	206,6	204,7	208,8	208,5	210,8	212,7

1 Speciale bons van de Belgische Schatkist (wet van 4-1-1968 - overeenkomst d.d. 1-2-1968).

2 Bilateraal gemaakte vorderingen op de debiteurlanden, bij de vereffening van de E.B.U.

* Met inbegrip van fr. 1 miljard goud in rekening bij een buitenlandse correspondent.

a) - Nationale Bank van België — Passiva — Maandelijke cijfers

(miljarden franken)

	30-11-64	31-12-64	31-1-65	28-2-65	31-3-65	30-4-65	31-5-65	30-6-65	31-7-65	31-8-65	30-9-65	31-10-65	30-11-65	31-12-65	31-1-66	28-2-66	31-3-66	30-4-66	31-5-66	30-6-66
A. Verplichtingen aan het buitenland :																				
1. I.M.F.	0,2	0,2	0,2	0,2	0,2	0,2	0,2	0,2	0,2	0,2	0,2	0,2	0,2	0,2	0,2	0,2	0,2	0,2	0,2	0,2
2. E.B.U.	—	—	—	—	—	—	—	—	—	—	—	—	—	—	—	—	—	—	—	—
3. Andere :																				
a) in deviezen
b) in Belgische franken ¹	0,6	0,7	0,7	0,7	0,5	0,5	0,5	0,6	0,7	0,7	0,7	0,8	0,7	0,7	0,7	0,6	0,7	0,6	0,5	0,6
4. Statistische aanpassing	—	—	—	—	—	—	—	—	—	—	—	—	—	—	—	—	—	—	—	—
Totaal der verplichtingen aan het buitenland	0,8	0,9	0,9	0,9	0,7	0,7	0,7	0,8	0,9	0,9	0,9	1,0	0,9	0,9	0,9	0,8	0,9	0,8	0,7	0,8
B. Verplichtingen aan de binnenlandse geldscheppende sector :																				
1. Munten en biljetten ²	3,0	3,0	2,9	2,8	3,1	2,8	3,3	3,3	3,2	3,1	3,3	3,0	3,4	3,5	3,4	3,4	3,6	3,1	3,8 v	3,5
2. Andere :																				
a) aan de Nationale Bank van België	—	—	—	—	—	—	—	—	—	—	—	—	—	—	—	—	—	—	—	—
b) aan de openbare instellingen
c) aan de depositobanken :																				
— monetaire reserve	1,2	1,2	1,3	1,3	1,3	1,4	1,4	1,4	—	—	—	—	—	—	—	—	—	—	—	—
— andere	0,1	0,7	0,1	0,1	2,1	0,1	0,1	0,1	...	0,1	0,1	...	0,1	1,4	0,1	0,1	1,7	0,1	0,1 v	0,1
C. Verplichtingen aan de binnenlandse niet geldscheppende sector :																				
1. Chartaal geld ³	152,8	157,3	153,9	154,9	155,1	158,5	160,2	162,5	164,6	162,3	162,7	164,0	162,7	166,8	163,5	163,2	163,4	166,5	167,6 v	171,3
2. Giraal geld :																				
a) aangehouden door de bedrijven en particulieren ⁴	0,3	0,6	0,5	0,4	0,5	0,3	0,4	0,3	0,3	0,4	0,4	0,3	0,4	0,4	0,3	0,3	0,4	0,3	0,3 v	0,3
b) aangehouden door de overheid	—	—	—	—	—	—	—	—	—	—	—	—	—	—	—	—	—	—	—	—
3. Quasi-monetaire liquiditeiten :																				
a) aangehouden door de bedrijven en particulieren :																				
— deposito's in Belgische franken op meer dan één maand	—	—	—	—	—	—	—	—	—	—	—	—	—	—	—	—	—	—	—	—
— deposito's in Belgische franken op depositoboekjes	—	—	—	—	—	—	—	—	—	—	—	—	—	—	—	—	—	—	—	—
— deposito's in deviezen	—	—	—	—	—	—	—	—	—	—	—	—	—	—	—	—	—	—	—	—
b) aangehouden door de Schatkist
4. Obligatieleningen	—	—	—	—	—	—	—	—	—	—	—	—	—	—	—	—	—	—	—	—
5. Andere :																				
a) tegenover het Rentenfonds	1,3	0,3	0,8	0,6	...	0,6	1,3	0,7	0,1	—	—	—	—	—	—
b) tegenover de parastatale kredietinstellingen	—	—	—	—	—	—	—	—	—	—	—	—	—	—	—	—	—	—	—	—
c) tegenover de Schatkist	—	—	—	—	—	—	—	—	—	—	—	—	—	—	—	—	—	—	—	—
D. Andere	41,5	42,4	41,5	41,6	41,0	41,6	39,8	42,6	40,5	41,6	39,4	39,2	39,8	38,7	38,4	36,9	38,8	37,7	38,3 v	36,7
TOTAAL DER PASSIVA ...	199,7	206,1	201,1	203,3	204,1	206,2	206,5	211,0	210,1	209,7	207,5	207,5	207,3	211,8	206,6	204,7	208,8	208,5	210,8	212,7

1 Incl. de verplichtingen in Belgische franken aan de andere internationale instellingen dan het I.M.F. en de E.B.U.

2 Incl. de munten en biljetten van de Schatkist aangehouden door de andere geldscheppende instellingen dan de Nationale Bank.

3 De cijfers van deze rubriek zijn onderschat voor het bedrag van munten en biljetten van de Schatkist aangehouden door de andere geldscheppende instellingen dan de Nationale Bank.

4 Incl. de direct opeisbare tegoeden van de parastatale instellingen behalve dit van het Rentenfonds hetwelk onder C5a voorkomt.

b) - Geldscheppende openbare instellingen ¹ — Activa — Driemaandelijke cijfers

(miljarden franken)

	30-6-61	30-9-61	31-12-61	31-3-62	30-6-62	30-9-62	31-12-62	31-3-63	30-6-63	30-6-63 2	30-9-63	31-12-63	31-3-64	30-6-64	30-9-64	31-12-64	31-3-65	30-6-65	30-9-65	31-12-65	31-3-66
A. Vorderingen op het buitenland :																					
1. Goud	—	—	—	—	—	—	—	—	—	—	—	—	—	—	—	—	—	—	—	—	—
2. I.M.F. — Deelneming	—	—	—	—	—	—	—	—	—	—	—	—	—	—	—	—	—	—	—	—	—
— Leningen	—	—	—	—	—	—	—	—	—	—	—	—	—	—	—	—	—	—	—	—	—
3. Obligaties	—	—	—	—	—	—	—	—	—	—	—	—	—	—	—	—	—	—	—	—	—
4. Uitvoeraccepten in Belgische franken	1,2	1,6	0,5	0,4	0,2	0,2	0,2	0,1	0,1	0,1	...	0,2	0,2	0,1	0,2	0,1	0,5	0,1	0,4
5. Vordering op de E.B.U.	—	—	—	—	—	—	—	—	—	—	—	—	—	—	—	—	—	—	—	—	—
6. Andere :																					
a) in deviezen	—	—	—	—	—	—	—	—	—	—	—	—	—	—	—	—	—	—	—	—	—
b) in Belgische franken	—	—	—	—	—	—	—	—	—	—	—	—	—	—	—	—	—	—	—	—	—
7. Statistische aanpassing	—	—	—	—	—	—	—	—	—	—	—	—	—	—	—	—	—	—	—	—	—
Totaal van de vorderingen op het buitenl.	1,2	1,6	0,5	0,4	0,2	0,2	0,2	0,1	0,1	0,1	...	0,2	0,2	0,1	0,2	0,1	0,5	0,1	0,4
B. Vorderingen op de binnenlandse geldscheppende sector :																					
1. Munten en biljetten	0,1	0,1	0,1	0,1	0,1	0,1	0,1	0,1	0,1	0,1	0,1	0,1	...
2. Andere :																					
a) op de Nationale Bank van België
b) op de andere instellingen	0,1	0,1	0,1	0,1	0,6	0,2	0,8	0,4	0,2	0,2
c) op de depositobanken	0,3	0,3	...	0,4	0,4	0,2	0,1	...	0,4
C. Vorderingen op de binnenlandse niet geldscheppende sector :																					
1. Op de Staat :																					
a) op ten hoogste één jaar	33,4	34,2	34,0	34,9	36,6	36,8	37,5	40,0	41,2	40,7	39,6	43,5	42,1	44,3	42,9	48,4	41,9	44,7	43,9	50,0	45,2
b) op meer dan één jaar :																					
— oblig. verkrijgbaar door elke belegger .	5,1	5,1	5,1	5,2	5,2	5,1	5,3	5,5	5,5	5,6	5,7	5,7	5,7	5,8	5,7	5,7	5,5	5,5	5,2	6,3	6,4
— overige	—	—	—	—	—	—	—	—	—	—	—	—	—	—	—	—	—	—	—	—	—
2. Op de lagere overheid en de administratieve parastatale instellingen :																					
a) op ten hoogste één jaar	2,1	1,6	3,4	2,6	2,5	3,2	4,5	3,3	3,4	3,4	3,4	4,3	3,1	3,7	3,5	4,8	5,5	5,6	5,0	4,5	6,2
b) op meer dan één jaar :																					
— oblig. verkrijgbaar door elke belegger .	0,2	0,2	0,2	0,2	0,2	0,2	0,1	0,2	0,1
— overige	—	—	—	—	—	—	—	—	—	—	—	—	—	—	—	—	—	—	—	—	—
3. Op de bedrijven, particulieren en parastatale bedrijven :																					
a) accepten	1,2	0,8	1,8	0,1	0,5	0,2	0,1	0,2	0,1	0,1	0,1	0,5	0,1	...	0,3	0,4	0,1	0,5	0,2	0,7	0,4
b) handelspapier	0,6	0,5	0,5	0,6	0,7	0,7	0,9	0,8	0,7	1,2	1,4	1,5	1,5	1,3	1,3	1,3	1,4	1,2	1,2	1,4	1,5
c) voorschotten	0,1	0,1	0,1	0,1	0,1	0,1	0,1	0,1	0,1	0,1	0,1	0,1	0,1	0,1	0,1	0,1	0,1	0,1	0,1
d) obligaties :																					
— verkrijgbaar door elke belegger	0,1
— overige	0,2	0,2	0,3	0,4	0,4	0,5	0,5	0,5	0,5	0,7
4. Op het Rentenfonds : op ten hoogste één jaar
5. Op de parastatale kredietinstellingen :																					
a) op ten hoogste één jaar	0,2	0,1	0,2
b) op meer dan één jaar :																					
— oblig. verkrijgbaar door elke belegger
— overige	0,2	0,2	0,2	0,2	0,1	0,1	0,1	0,1	0,1	0,1	0,1	0,1	0,1	0,1	0,1	0,1	0,1	0,1	0,1	0,1	0,1
D. Andere	3,6	4,4	5,0	4,8	4,6	4,7	4,7	5,0	5,2	4,5	3,1	3,1	3,6	4,2	3,4	2,4	3,0	3,8	3,1	2,8	3,1
TOTAAL DER ACTIVA ...	47,6	48,6	51,1	49,1	50,8	51,4	53,8	55,3	56,9	56,2	53,6	59,4	56,9	60,4	58,1	64,6	59,1	63,0	60,3	66,8	64,3

¹ Bestuur der Postchecks, Belgisch Muntfonds (activa op korte termijn en obligaties), Nationale Kas voor Beroepskrediet (activa op korte termijn), Gemeentekrediet van België (activa die de tegenwaarde vormen van de direct en op ten hoogste één maand opeisbare passiva), Herdiscontering- en Waarborginstituut (activa gefinancierd door een beroep op de geldscheppende instellingen). Met betrekking tot het Belgisch Muntfonds is de tegenwaarde van het overschot van de getelde passiva op de getelde activa opgenomen in rubriek « D - Andere ». Wat de Nationale Kas voor Beroepskrediet betreft werd de tegenwaarde van het overschot van de getelde passiva op de getelde activa tot 30 juni 1963, oude reeks, opgenomen in de rubriek « D - Andere »; van 30 juni 1963 af, nieuwe reeks, is deze tegenwaarde ondergebracht in de rubriek : « C5a - Vorderingen op de parastatale kredietinstellingen — op ten hoogste één jaar ».

² Voor de verklaring van de verschillen tussen de nieuwe en de oude reeks (voorgaande kolom) verwijzen wij de lezer naar het artikel « Geldscheppende instellingen — Herziening van sommige statistische gegevens (hoofdstuk XIII) » opgenomen in het Tijdschrift voor Documentatie en Voorlichting, XXXVIII^e jaargang, deel II, nr 3, september 19 3, blz. 174-177.

b) - Geldscheppende openbare instellingen ¹ — Passiva — Driemaandelijke cijfers

(miljarden franken)

	30-6-61	30-9-61	31-12-61	31-3-62	30-6-62	30-9-62	31-12-62	31-3-63	30-6-63	30-6-63 5	30-9-63	31-12-63	31-3-64	30-6-64	30-9-64	31-12-64	31-3-65	30-6-65	30-9-65	31-12-65	31-3-66
A. Verplichtingen aan het buitenland :																					
1. I.M.F.	—	—	—	—	—	—	—	—	—	—	—	—	—	—	—	—	—	—	—	—	—
2. E.B.U.	—	—	—	—	—	—	—	—	—	—	—	—	—	—	—	—	—	—	—	—	—
3. Andere :																					
a) in deviezen	—	—	—	—	—	—	—	—	—	—	—	—	—	—	—	—	—	—	—	—	—
b) in Belgische franken	1,3	1,3	2,0	2,0	2,0	2,0	1,9	2,6	2,6	2,6	2,5	3,1	3,1	3,0	2,9	2,8	2,7	2,6	2,5	2,3	2,1
4. Statistische aanpassing	—	—	—	—	—	—	—	—	—	—	—	—	—	—	—	—	—	—	—	—	—
Totaal der verplichtingen aan het buitenland	1,3	1,3	2,0	2,0	2,0	2,0	1,9	2,6	2,6	2,6	2,5	3,1	3,1	3,0	2,9	2,8	2,7	2,6	2,5	2,3	2,1
B. Verplichtingen aan de binnenlandse geldscheppende sector :																					
1. Munten en biljetten ²	0,6	0,6	0,5	0,5	0,5	0,4	0,3	0,4	0,3	0,3	0,4	0,3	0,3	0,3	0,3	0,4	0,6	0,5	0,5	0,4	0,5
2. Andere :																					
a) aan de Nationale Bank van België	0,1	0,1	0,1	0,1	0,2
b) aan de openbare instellingen	0,1	0,1	0,1	0,1	0,6	0,2	0,8	0,3	0,2	0,2
c) aan de depositobanken :																					
— monetaire reserve	—	—	—	—	—	—	—	—	—	—	—	—	—	—	—	—	—	—	—	—	—
— andere	1,5	2,1	1,8	0,8	1,0	0,9	2,6	0,7	0,6	0,6	0,5	3,3	2,3	1,0	1,1	6,4	2,3	0,8	1,3	6,0	3,0
C. Verplichtingen aan de binnenlandse niet geldscheppende sector :																					
1. Chartaal geld ³	5,3	5,3	5,5	5,5	5,6	5,7	5,8	5,8	5,9	5,9	6,0	6,0	6,0	6,2	6,3	6,4	6,3	6,4	6,5	6,6	6,5
2. Giraal geld :																					
a) aangehouden door de bedrijven en particulieren ⁴	28,6	28,5	29,5	29,3	30,6	31,1	32,4	33,2	34,5	33,8	32,6	34,2	33,8	37,4	35,7	37,2	36,8	38,8	37,5	39,4	38,4
b) aangehouden door de overheid	8,4	9,6	10,0	9,6	10,4	11,0	10,6	12,5	12,7	12,7	11,2	12,1	11,3	12,4	11,7	10,8	9,2	12,2	10,8	11,8	12,4
3. Quasi-monetaire liquiditeiten :																					
a) Aangehouden door de bedrijven en particulieren :																					
— deposito's in Belgische franken op meer dan één maand	—	—	—	—	—	—	—	—	—	—	—	—	—	—	—	—	—	—	—	—	—
— deposito's in Belgische franken op depositoboekjes	—	—	—	—	—	—	—	—	—	—	—	—	—	—	—	—	—	—	—	—	—
— deposito's in deviezen	—	—	—	—	—	—	—	—	—	—	—	—	—	—	—	—	—	—	—	—	—
b) aangehouden door de Schatkist	—	—	—	—	—	—	—	—	—	—	—	—	—	—	—	—	—	—	—	—	—
4. Obligatieleningen	—	—	—	—	—	—	—	—	—	—	—	—	—	—	—	—	—	—	—	—	—
5. Andere :																					
a) tegenover het Rentenfonds	1,9	1,1	1,8	1,1	0,7	0,3	0,1	...	0,1	0,1	0,5	0,2	...	—
b) tegenover de parastatale kredietinstellingen	0,1	...	0,3	0,1	...	0,1	0,1	0,3	0,3	1,0	0,4	0,7	0,1	1,0
c) tegenover de Schatkist	—	—	—	—	—	—	—	—	—	—	—	—	—	—	—	—	—	—	—	—	—
D. Andere
TOTAAL DER PASSIVA ...	47,6	48,6	51,1	49,1	50,8	51,4	53,8	55,3	56,9	56,2	53,6	59,4	56,9	60,4	58,1	64,6	59,1	63,0	60,3	66,8	64,3

¹ Bestuur der Postcheques, Belgisch Muntfonds (munten en biljetten), Nationale Kas voor Beroepskrediet (direct en op ten hoogste één maand opeisbare passiva), Gemeentekrediet van België (direct en op ten hoogste één maand opeisbare passiva), Herdiscontering- en Waarborginstituut (passiva t.o.v. geldscheppende instellingen).

² Alleen de munten en biljetten in de handen van de Nationale Bank van België.

³ De cijfers zijn overschat voor een bedrag gelijk aan de munten en biljetten van de Schatkist, die door de andere geldscheppende instellingen dan de Nationale Bank van België worden aangehouden.

⁴ Incl. de direct opeisbare tegoeden van de parastatale instellingen, behalve deze van bepaalde administratieve parastatale instellingen welke in rubriek C2b begrepen zijn.

⁵ Voor de verklaring van de verschillen tussen de nieuwe en de oude reeks (voorgaande kolom) verwijzen wij de lezer naar het artikel « Geldscheppende instellingen — Herziening van sommige statistische gegevens (hoofdstuk XIII) » opgenomen in het Tijdschrift voor Documentatie en Voorlichting, XXXVIII jaargang, deel II, nr 3, september 1963, blz. 174-177.

c) - Depositobanken — Activa — Driemaandelijke cijfers

(miljarden franken)

	30-6-61	30-9-61	31-12-61	31-3-62	30-6-62	30-9-62	31-12-62	31-3-63	30-6-63 r	30-6-63 1	30-9-63	31-12-63	31-3-64	30-6-64	30-9-64	31-12-64	31-3-65	30-6-65	30-9-65	31-12-65	31-3-66
A. Vorderingen op het buitenland :																					
1. Goud	—	—	—	—	—	—	—	—	—	—	—	—	—	—	—	—	—	—	—	—	—
2. I.M.F. — Deelneming	—	—	—	—	—	—	—	—	—	—	—	—	—	—	—	—	—	—	—	—	—
— Leningen	—	—	—	—	—	—	—	—	—	—	—	—	—	—	—	—	—	—	—	—	—
3. Obligaties	1,8	1,3	1,5	1,3	1,2	1,1	1,1	1,1	1,1	0,4	0,5	0,6	0,6	0,6	0,5	0,6	0,7	0,7	0,7	1,4	v 1,9
4. Uitvoeraccepten in Belgische franken	0,5	0,7	0,6	2,2	2,2	2,1	0,8	1,1	2,1	3,2	2,8	2,7	2,5	2,9	3,6	4,8	5,6	4,3	4,2	5,2	6,3
5. Vordering op de E.B.U.	—	—	—	—	—	—	—	—	—	—	—	—	—	—	—	—	—	—	—	—	—
6. Andere :																					
a) in deviezen ²	14,0	14,2	15,2	16,0	15,7	16,3	19,5	19,3	23,9	24,1	25,4	23,4	28,5	29,3	28,4	29,0	39,7	35,2	34,7	36,7	43,5
b) in Belgische franken ²	2,4	2,3	1,9	2,2	2,5	2,2	2,2	3,3	3,4	4,5	4,9	4,5	5,1	5,6	5,3	5,5	6,2	6,3	6,2	6,9	7,3
7. Statistische aanpassing	-0,2	-0,3	-0,4	+0,3	-0,4	+0,6	+0,1	+0,7	-0,1	—	—	—	—	—	—	—	—	—	—	—	—
Totaal van de vorderingen op het buitenl.	18,0	18,2	18,8	22,0	21,2	22,3	23,7	25,5	30,4	32,2	33,6	31,2	36,7	38,4	37,8	39,9	52,2	46,5	45,8	50,2	v59,0
B. Vorderingen op de binnenlandse geldscheppende sector :																					
1. Munten en biljetten	2,1	2,1	2,3	2,2	2,3	2,2	2,6	2,5	2,5	2,5	2,6	2,8	3,1	2,9	2,8	2,9	3,0	3,2	3,2	3,4	3,5
2. Andere :																					
a) op de Nationale Bank van België :																					
— monetaire reserve	—	—	—	—	—	—	—	—	—	—	—	—	—	—	1,2	1,2	1,3	1,4	—	—	—
— andere	0,2	0,4	4,0	2,5	0,1	0,1	1,6	2,2	0,1	0,1	0,1	2,3	1,4	0,1	0,1	0,7	2,1	0,1	0,2	1,4	1,7
b) op de openbare instellingen	1,5	2,1	1,8	0,8	1,0	0,9	2,6	0,8	0,5	0,5	0,4	3,3	2,3	1,0	1,1	6,4	2,3	0,9	1,3	6,0	3,0
c) op de depositobanken	2,7	3,7	3,0	3,4	3,2	3,4	3,3	4,2	4,1	3,7	5,9	4,7	5,3	4,5	5,1	5,0	6,8	6,1	6,1	5,1	5,7
C. Vorderingen op de binnenlandse niet geldscheppende sector :																					
1. Op de Staat :																					
a) op ten hoogste één jaar	45,6	46,8	42,1	39,0	39,4	39,0	14,4	19,1	22,1	22,3	24,3	22,7	26,0	26,3	26,5	24,6	29,1	29,7	33,6	28,8	v30,0
b) op meer dan één jaar :																					
— oblig. verkrijgbaar door elke belegger .	19,3	19,7	20,7	22,6	22,5	23,9	25,9	27,3	26,7	29,6	29,5	29,7	30,0	31,1	30,1	30,6	33,0	35,5	34,7	37,4	v37,5
— overige	2,4	2,4	2,8	2,9	3,7	3,8	24,5	22,8	22,8	22,9	22,8	23,9	24,4	24,3	24,3	24,6	23,8	24,2	26,0	26,8	v26,6
2. Op de lagere overheid en de administratieve parastatale instellingen :																					
a) op ten hoogste één jaar	—	—	—	—	—	—	—	—	—	—	—	—	—	—	—	—	—	—	—	—	—
b) op meer dan één jaar :																					
— oblig. verkrijgbaar door elke belegger .	1,5	1,4	1,4	1,6	1,6	1,9	1,8	1,2	1,6	0,2	0,3	0,3	0,3	0,3	0,4	0,4	0,4	0,6	0,7	0,7	v 0,8
— overige	0,9	0,9	0,9	1,0	1,0	1,1	1,1	1,1	1,0	1,1	1,2	1,0	1,1	0,9	0,8	0,8	1,0	1,0	1,0	1,0	v 1,0
3. Op de bedrijven, particulieren en parastatale bedrijven :																					
a) accepten	1,1	1,5	2,1	3,8	4,1	5,1	3,0	3,5	4,9	3,8	3,2	2,5	2,9	2,7	3,9	5,5	6,8	5,7	9,5	5,5	7,5
b) handelspapier	21,0	22,0	24,1	25,1	25,4	27,2	26,9	32,2	32,9	32,8	34,4	37,7	38,3	40,1	39,7	41,5	40,5	43,2	42,1	45,6	45,5
c) voorschotten	28,1	28,1	30,0	30,0	31,1	31,8	35,6	35,1	37,5	37,3	39,7	42,4	43,5	44,8	46,8	47,8	48,3	50,4	52,7	54,8	57,5
d) obligaties :																					
— verkrijgbaar door elke belegger	2,0	2,0	2,3	2,4	2,9	2,9	2,7	2,7	2,9	2,2	2,1	2,1	2,0	2,0	2,0	2,0	2,0	2,1	2,1	1,8	v 1,8
— overige	1,0	1,0	1,0	0,9	0,9	0,9	1,2	1,2	1,2	1,2	1,1	1,0	1,1	1,7	2,1	2,1	2,0	2,0	1,9	1,9	v 1,9
4. Op het Rentenfonds : op ten hoogste één jaar .	10,0	11,7	11,0	8,0	8,6	8,6	6,4	6,5	7,9	7,9	6,3	6,8	5,9	6,3	6,3	7,4	7,0	7,6	5,7	4,7	—
5. Op de parastatale kredietinstellingen :																					
a) op ten hoogste één jaar	0,1	0,1	...	0,1
b) op meer dan één jaar :																					
— oblig. verkrijgbaar door elke belegger .	5,9	6,1	6,7	7,6	8,3	8,5	8,9	9,3	9,9	9,9	10,1	10,3	10,1	9,9	9,7	9,8	10,8	10,9	10,9	11,4	v11,1
— overige	0,3	0,5	0,5	0,6	0,7	0,7	0,7	0,7	0,5	0,5	0,5	0,5	0,5	0,6	0,6	0,7	0,7	0,7	0,8	0,9	v 1,0
D. Andere	23,6	23,7	24,4	25,4	29,6	28,1	31,1	29,7	32,5	31,3	31,4	31,6	31,0	34,3	32,1	36,2	36,2	40,9	40,9	43,3	v48,4
TOTAAL DER ACTIVA ...	187,2	194,3	199,9	201,8	207,6	212,4	218,1	227,6	242,0	242,0	249,5	256,8	266,0	272,2	273,5	290,1	309,3	312,7	319,2	330,7	343,5

1 Voor de verklaring van de verschillen tussen de nieuwe en de oude reeks (voorgaande kolom) verwijzen wij de lezer naar het artikel « Geldscheppende instellingen — Herziening van sommige statistische gegevens (hoofdstuk XIII) » opgenomen in het Tijdschrift voor Documentatie en Voorlichting, XXXVIIIe jaargang, deel II, nr 8, september 1963, blz. 174-177.

2 Voor de data vóór 30 juni 1963 hebben de bedragen opgenomen in de rubriek « 6a) in buitenlandse valuta's » uitsluitend betrekking op de convertibele vreemde geldsoorten, terwijl die van rubriek « 6b) in Belgische franken » niet enkel betrekking hebben op de Belgische franken doch ook op de niet-convertibele buitenlandse valuta's. Deze laatste vertegenwoordigen slechts geringe bedragen.

c) - Depositobanken — Passiva — Driemaandelijke cijfers

(miljarden franken)

	30-6-61	30-9-61	31-12-61	31-3-62	30-6-62	30-9-62	31-12-62	31-3-63	30-6-63 r	30-6-63 1	30-9-63	31-12-63	31-3-64	30-6-64	30-9-64	31-12-64	31-3-65	30-6-65	30-9-65	31-12-65	31-3-66
A. Verplichtingen aan het buitenland :																					
1. I.M.F.	—	—	—	—	—	—	—	—	—	—	—	—	—	—	—	—	—	—	—	—	—
2. E.B.U.	—	—	—	—	—	—	—	—	—	—	—	—	—	—	—	—	—	—	—	—	—
3. Andere :																					
a) in deviezen ²	22,4	23,0	21,3	15,5	16,4	17,2	20,4	21,7	28,1	29,1	32,4	34,4	40,5	41,7	43,1	45,9	54,9	51,1	53,1	55,3	62,6
b) in Belgische franken ^{2 3}	10,5	10,9	11,5	10,9	11,1	11,2	12,4	12,3	13,5	16,1	17,6	16,9	16,7	17,5	15,9	18,1	21,1	21,0	20,3	20,6	20,7
4. Statistische aanpassing	-0,5	-0,4	-0,6	-0,1	-0,9	-0,1	-0,3	+0,6	+0,6	—	—	—	—	—	—	—	—	—	—	—	—
Totaal der verplichtingen aan het buitenland	32,4	33,5	32,2	26,3	26,6	28,3	32,5	34,6	42,2	45,2	50,0	51,3	57,2	59,2	59,0	64,0	76,0	72,1	73,4	75,9	83,3
B. Verplichtingen aan de binnenlandse geldscheppende sector :																					
1. Munten en biljetten	—	—	—	—	—	—	—	—	—	—	—	—	—	—	—	—	—	—	—	—	—
2. Andere :																					
a) aan de Nationale Bank van België	0,1	1,3	0,3	0,2	0,2	1,5	0,3	...	0,1	...	0,2	0,5
b) aan de openbare instellingen	0,3	0,3	...	0,3	0,3	0,2	0,1	...	0,4	—
c) aan de depositobanken	2,7	3,7	3,0	3,4	3,1	3,4	3,3	4,3	4,1	3,7	5,9	4,7	5,3	4,5	5,1	5,0	6,8	6,1	6,1	5,1	5,7
C. Verplichtingen aan de binnenlandse niet-geldscheppende sector :																					
1. Chartaal geld	—	—	—	—	—	—	—	—	—	—	—	—	—	—	—	—	—	—	—	—	—
2. Giraal geld :																					
a) aangehouden door de bedrijven en particulieren	61,4	60,9	65,1	66,1	68,3	67,5	69,3	72,9	76,0	75,8	73,6	78,5	77,3	79,8	79,0	86,3	86,4	90,3	90,1	95,1	94,6
b) aangehouden door de overheid	—	—	—	—	—	—	—	—	—	—	—	—	—	—	—	—	—	—	—	—	—
3. Quasi-monetaire liquiditeiten :																					
a) aangehouden door de bedrijven en particulieren :																					
— deposito's in Belgische franken op meer dan één maand	22,3	25,2	27,3	30,6	30,5	31,9	28,6	28,6	27,9	27,9	26,6	25,8	26,4	25,6	29,9	29,5	32,7	32,4	34,2	35,4	38,3
— deposito's in Belgische franken op depositoboekjes	15,7	15,9	16,3	16,9	17,4	18,4	19,9	22,1	23,4	23,4	26,4	29,2	31,9	32,7	34,2	35,6	37,8	38,8	40,6	42,0	44,1
— deposito's in deviezen	7,9	8,4	8,0	8,2	7,9	8,0	7,4	7,4	8,2	8,2	8,4	9,1	10,1	8,1	5,0	5,1	4,5	5,1	3,9	4,4	4,2
b) aangehouden door de Schatkist	—	—	—	—	—	—	—	—	—	—	—	—	—	—	—	—	—	—	—	—	—
4. Obligatieleningen	8,2	8,4	8,6	9,1	9,8	10,4	11,1	11,1	11,2	11,2	11,3	11,4	11,2	11,2	11,3	11,4	11,4	11,3	11,3	11,4	11,5
5. Andere :																					
a) tegenover het Rentenfonds	2,2	0,7	0,8	0,5	1,3	0,7	...	0,2	0,2	0,2	0,6	...	—
b) tegenover de parastatale kredietinstellingen	0,2	0,4	0,6	1,1	0,2	0,3	0,2	0,1	0,3	0,3	0,3	0,2	0,4	0,3	1,0	...	0,4	0,1	0,1	0,2	0,4
c) tegenover de Schatkist	—	—	—	—	—	—	—	—	—	—	—	—	—	—	—	—	—	—	—	—	—
D. Andere	34,1	37,2	37,7	39,6	42,5	43,5	44,2	46,0	48,0	45,6	45,5	46,3	46,2	50,5	48,9	53,0	52,9	56,5	58,9	61,2	60,9
TOTAAL DER PASSIVA ...	187,2	194,3	199,9	201,8	207,6	212,4	218,1	227,6	242,0	242,0	249,5	256,8	266,0	272,2	273,5	290,1	309,3	312,7	319,2	330,7	343,5

1 Voor de verklaring van de verschillen tussen de nieuwe en de oude reeks (voorgaande kolom) verwijzen wij de lezer naar het artikel « Geldscheppende instellingen — Herziening van sommige statistische gegevens (hoofdstuk XIII) » opgenomen in het Tijdschrift voor Documentatie en Voorlichting, XXXVIII jaargang, deel II, nr 3, september 1963, blz. 174-177.

2 Voor de data vóór 30 juni 1963 hebben de bedragen opgenomen in de rubriek « 3a) in buitenlandse valuta's » uitsluitend betrekking op de convertibele vreemde geldsoorten, terwijl die van rubriek « 3b) in Belgische franken » niet enkel betrekking hebben op de Belgische franken doch ook op de niet-converteerbare buitenlandse valuta's. Deze laatste vertegenwoordigen slechts geringe bedragen.

3 Incl. de verrichtingen in Belgische franken aan de internationale instellingen gevestigd in de B.L.E.U.

d) - Totaal der geldscheppende instellingen — Activa — Driemaandelijke cijfers

(miljarden franken)

	30-6-61	30-9-61	31-12-61	31-3-62	30-6-62	30-9-62	31-12-62	31-3-63	30-6-63	30-9-63	31-12-63	31-3-64	30-6-64	30-9-64	31-12-64	31-3-65	30-6-65	30-9-65	31-12-65	31-3-66	
A. Vorderingen op het buitenland :																					
1. Goud	53,7	58,3	62,4	64,9	66,8	67,1	68,3	68,6	68,6	68,6	68,4	68,6	68,8	69,6	69,7	72,5	74,2	78,1 ⁶	77,7	77,9	77,8
2. I.M.F. — Deelneming	4,4	7,4	8,0	7,2	7,5	6,7	6,7	6,7	6,5	6,5	7,0	7,1	8,2	8,2	8,2	8,7	9,0	10,0	12,2	12,2	12,9
— Leningen ¹	—	—	—	—	—	—	—	—	—	—	—	—	—	—	—	1,5	1,5	3,4	3,4	3,4	3,4
3. Obligaties	1,4	1,4	1,6	1,4	1,3	1,2	1,2	1,2	1,2	0,5	0,6	0,7	0,7	0,7	0,6	0,7	0,8	0,8	0,8	1,5 ^v	2,0
4. Uitvoeraccepten in Belgische franken	4,4	3,5	3,5	2,9	4,7	3,1	4,8	4,2	5,3	6,4	6,6	7,0	5,7	7,6	8,0	9,2	7,6	10,6	7,4	11,9	11,6
5. Vordering op de E.B.U. ²	2,4	0,7	0,4	0,4	0,3	0,3	0,3	0,2	0,2	0,2	0,1	0,1	0,1	0,1	0,1
6. Andere :																					
a) in deviezen ³	33,9	33,5	35,6	34,2	29,1	30,6	32,3	37,1	43,4	43,6	45,0	44,9	49,4	49,1	50,4	56,0	65,6	57,1	57,9	58,6	63,5
b) in Belgische franken ³	2,6	2,3	2,0	2,2	2,5	2,3	2,2	3,3	4,9	6,0	6,4	6,0	6,6	7,1	6,8	7,0	7,7	7,8	7,7	8,4	8,8
7. Statistische aanpassing	- 0,2	- 0,3	- 0,4	+ 0,3	- 0,4	+ 0,6	+ 0,1	+ 0,7	- 0,1	—	—	—	—	—	—	—	—	—	—	—	—
Totaal van de vorderingen op het buitenl.	102,6	106,8	113,1	113,5	111,8	111,9	115,9	122,0	130,0	131,8	134,1	134,4	139,5	142,4	143,8	155,7	166,4	167,8	167,1	173,9	180,0
B. Vorderingen op de binnenlandse geldscheppende sector :																					
1. Munten en biljetten	2,7	2,7	2,8	2,8	2,9	2,7	2,9	2,9	2,8	2,8	3,0	3,1	3,5	3,3	3,2	3,4	3,7	3,8	3,8	3,9	4,1
2. Andere :																					
a) op de Nationale Bank van België :																					
— monetaire reserve	—	—	—	—	—	—	—	—	—	—	—	—	—	—	1,2	1,2	1,3	1,4	—	—	—
— andere	0,2	0,4	4,0	2,5	0,1	0,1	1,6	2,2	0,1	0,1	2,3	1,4	0,1	0,1	0,7	2,1	0,1	0,2	1,4	1,7	
b) op de openbare instellingen	1,5	2,1	1,8	0,8	1,0	0,9	2,6	0,9	0,6	0,6	3,4	2,4	1,1	1,2	7,0	2,5	1,7	1,7	6,2	3,4	
c) op de depositobanken	2,8	3,7	3,3	3,4	3,2	3,4	4,9	4,5	4,7	4,3	7,4	5,3	4,8	5,2	5,2	7,2	6,1	6,1	5,1	6,2	
C. Vorderingen op de binnenlandse niet geldscheppende sector :																					
1. Op de Staat :																					
a) op ten hoogste één jaar	86,2	90,7	82,6	80,3	84,1	85,7	57,1	67,9	73,2	72,9	72,1	75,5	77,7	80,4	80,2	82,8	80,9	84,3	87,4	87,8 ^v	85,2
b) op meer dan één jaar :																					
— oblig. verkrijgbaar door elke belegger .	26,7	27,1	28,1	30,1	30,0	31,3	33,5	35,1	34,5	37,5	37,5	37,7	38,0	39,3	38,2	38,7	41,0	43,4	42,5	46,2 ^v	46,6
— overige	36,4	36,4	36,8	36,9	37,7	37,8	58,5	56,8	56,8	56,9	56,8	57,9	58,4	58,3	58,3	58,6	57,8	58,2	60,0	60,8 ^v	60,6
2. Op de lagere overheid en de administratieve parastatale instellingen :																					
a) op ten hoogste één jaar	2,1	1,6	3,4	2,6	2,5	3,2	4,5	3,3	3,4	3,4	4,3	3,1	3,7	3,5	4,8	5,5	5,6	5,0	4,5	6,2	
b) op meer dan één jaar :																					
— oblig. verkrijgbaar door elke belegger .	1,8	1,7	1,8	2,0	2,0	2,3	2,1	1,6	1,9	0,4	0,5	0,5	0,6	0,6	0,7	0,7	0,8	1,0	1,1	1,1 ^v	1,2
— overige	0,9	0,9	0,9	1,0	1,0	1,1	1,1	1,1	1,0	1,1	1,2	1,0	0,9	0,8	0,8	1,0	1,0	1,0	1,0	1,0 ^v	1,0
3. Op de bedrijven, particulieren en parastatale bedrijven :																					
a) accepten	2,3	2,3	4,1	3,9	4,6	5,3	5,8	3,8	5,0	3,9	3,8	4,7	3,0	3,6	4,8	6,0	6,9	6,4	9,7	8,9	8,1
b) handelspapier	23,7	24,2	27,1	27,7	27,8	29,6	31,4	35,4	36,1	36,5	37,3	42,7	42,8	44,6	43,8	45,4	44,3	46,5	45,4	49,9	49,4
c) voorschotten	28,1	28,1	30,1	30,1	31,2	31,9	35,7	35,2	37,6	37,4	39,8	42,5	43,6	44,9	46,9	47,9	48,4	50,5	52,8	54,9	57,6
d) obligaties :																					
— verkrijgbaar door elke belegger	2,0	2,0	2,3	2,4	2,9	2,9	2,7	2,7	2,9	2,2	2,1	2,1	2,0	2,0	2,0	2,1	2,1	2,1	1,8 ^v	1,8	
— overige	1,0	1,0	1,0	0,9	0,9	0,9	1,2	1,2	1,2	1,2	1,1	1,2	1,3	2,0	2,5	2,5	2,5	2,5	2,4	2,4 ^v	2,6
4. Op het Rentenfonds : op ten hoogste één jaar ⁴	10,0	11,7	11,0	8,0	8,6	8,6	7,0	7,5	7,9	7,9	6,9	7,4	7,0	8,8	7,8	7,8	7,0	7,6	5,7	4,7	—
5. Op de parastatale kredietinstellingen :																					
a) op ten hoogste één jaar	0,7	0,3	0,8	0,1	0,2	2,0	0,2	2,0	0,5	0,3	...	0,2
b) op meer dan één jaar :																					
— oblig. verkrijgbaar door elke belegger .	5,9	6,1	6,7	7,6	8,3	8,5	8,9	9,3	9,9	9,9	10,1	10,3	10,1	9,9	9,7	9,8	10,8	10,9	10,9	11,4 ^v	11,1
— overige	0,5	0,7	0,7	0,8	0,8	0,8	0,8	0,8	0,6	0,6	0,6	0,6	0,6	0,7	0,7	0,8	0,8	0,8	0,9	1,0 ^v	1,1
D. Andere	53,8	56,7	58,0	57,2	57,8	55,4	55,7	62,9	71,1	69,2	68,9	71,1	70,0	75,1	74,2	78,8	77,5	84,5	81,0	82,4 ^v	88,5
TOTAAL DER ACTIVA ...	391,2	406,9	419,6	414,5	419,2	424,3	434,6	457,4	481,3	480,6	487,3	508,5	511,5	526,7	530,0	560,8	572,5	586,7	587,0	609,3	616,6

Kolom van tabel XIII-1
« Creëerlijke balans van
de geldschepp. instel. » waarin
de rubriek begrepen is

¹ Speciale bons van de Belgische Schatkist (wet van 4-1-1963 - overeenkomst d.d. 1-2-1963).
² Bilateraal gemaakte vorderingen op de debiteurlanden, bij de vereffening van de E.B.U.
³ Voor de data vóór 30 juni 1963 hebben de bedragen opgenomen in de rubriek « 6a) in buitenlandse valuta's » uitsluitend betrekking op de convertibele vreemde geldsoorten, terwijl die van rubriek « 6b) in Belgische franken » niet enkel betrekking hebben op de Belgische franken doch ook op de niet-convertibele buitenlandse valuta's. Deze laatste vertegenwoordigen slechts geringe bedragen.
⁴ De data, waarop het Rentenfonds geen cijfers heeft gepubliceerd, zijn de vorderingen op het Rentenfonds begrepen in rubriek D. « Andere ».
 Voor de verklaring van de verschillen tussen de nieuwe en de oude reeks (voorgaande kolom) verwijzen wij de lezer naar het artikel « Geldscheppende instellingen — Herziening van sommige statistische gegevens (hoofdstuk XIII) » opgenomen in het Tijdschrift voor Documentatie en Voorlichting, XXXVIIIe jaargang, deel II, nr. 8, september 1968, blz. 174-177.

d) - Totaal der geldscheppende Instellingen — Passiva — Driemaandelijke cijfers

(miljarden franken)

	80-6-61	80-9-61	31-12-61	31-3-62	30-6-62	30-9-62	31-12-62	31-3-63	30-6-63 r	30-9-63 7	30-9-63	31-12-63	31-3-64	30-6-64	30-9-64	31-12-64	31-3-65	30-6-65	30-9-65	31-12-65	31-3-66		
A. Verplichtingen aan het buitenland :																							
1. I.M.F.	0,2	0,2	0,2	0,2	0,2	0,2	0,2	0,2	0,2	0,2	0,2	0,2	0,2	0,2	0,2	0,2	0,2	0,2	0,2	0,2	0,2	0,2	Kolom van tabel XIII-1 « Gezamenlijke balansen van de geldschep. instel. » waarin de rubriek begrepen is
2. E.B.U.	—	—	—	—	—	—	—	—	—	—	—	—	—	—	—	—	—	—	—	—	—	—	
3. Andere :																							
a) in deviezen ²	22,4	23,0	21,3	15,5	16,4	17,2	20,4	21,7	28,1	29,1	32,4	34,4	40,5	41,7	43,1	45,9	54,9	51,1	53,1	55,3	62,6		
b) in Belgische franken ^{1 2}	12,3	13,0	14,4	13,3	13,7	13,7	15,1	15,7	16,7	19,3	20,9	20,6	20,4	21,1	19,4	21,6	24,3	24,2	23,5	23,6	23,5		
4. Statistische aanpassing	-0,5	-0,4	-0,6	-0,1	-0,9	-0,1	-0,3	+0,6	+0,6	—	—	—	—	—	—	—	—	—	—	—	—		
Totaal der verplichtingen aan het buitenland	34,4	35,8	35,3	28,9	29,4	31,0	35,4	38,2	45,6	48,6	53,5	55,2	61,1	63,0	62,7	67,7	79,4	75,5	76,8	79,1	86,3	(6)	
B. Verplichtingen aan de binnenlandse geldscheppende sector :																							
1. Munten en biljetten ³	2,7	2,7	2,9	2,8	2,9	2,7	2,9	2,9	2,8	2,8	3,0	3,1	3,5	3,3	3,2	3,4	3,7	3,8	3,8	3,9	4,1		
2. Andere :																							
a) aan de Nationale Bank van België	0,1	1,3	0,4	0,3	0,3	1,6	0,3	...	0,1	...	0,2	0,7		
b) aan de openbare instellingen	0,3	0,3	...	0,3	0,3	...	0,1	0,1	0,3	0,2	0,6	0,6	0,8	0,3	0,2	0,2		
c) aan de depositobanken :																							
— monetaire reserve	—	—	—	—	—	—	—	—	—	—	—	—	—	—	1,2	1,2	1,3	1,4	—	—	—		
— andere	4,4	6,2	8,8	6,7	4,2	4,4	7,5	7,2	4,8	4,4	6,5	10,3	9,0	5,6	6,3	12,1	11,2	7,0	7,5	12,5	10,4		
C. Verplichtingen aan de binnenlandse niet geldscheppende sector :																							
1. Chartaal geld ⁴	127,9	129,1	132,2	131,0	135,3	136,7	141,7	143,8	149,7	149,7	150,1	153,7	151,4	157,1	158,4	163,7	161,4	168,9	169,2	173,4	169,9	(1)	
2. Giraal geld :																							
a) aangehouden door de bedrijven en particulieren ⁵	90,4	89,8	95,2	95,8	99,3	99,0	102,2	106,4	110,8	109,9	106,5	113,2	111,6	117,6	115,1	124,1	123,7	129,4	128,0	134,9	133,4	(1)	
b) aangehouden door de overheid	8,4	9,6	10,0	9,6	10,4	11,0	10,6	12,5	12,7	12,7	11,2	12,1	11,3	12,4	11,7	10,8	9,2	12,2	10,8	11,8	12,4	(1)	
3. Quasi-monetaire liquiditeiten :																							
a) aangehouden door de bedrijven en particulieren :																							
— deposito's in Belgische franken op meer dan één maand	22,3	25,2	27,3	30,6	30,5	31,9	28,6	28,6	27,9	27,9	26,6	25,8	26,4	25,6	29,9	29,5	32,7	32,4	34,2	35,4	38,3	(2)	
— deposito's in Belgische franken op depositoboekjes	15,7	15,9	16,3	16,9	17,4	18,4	19,9	22,1	23,4	23,4	26,4	29,2	31,9	32,7	34,2	35,6	37,8	38,8	40,6	42,0	44,1	(2)	
— deposito's in deviezen	7,9	8,4	8,0	8,2	7,9	8,0	7,4	7,4	8,2	8,2	8,4	9,1	10,1	8,1	5,0	5,1	4,5	5,1	3,9	4,4	4,2	(3)	
b) aangehouden door de Schatkist	0,2	0,1	...	0,1	(4)	
4. Obligatieleeningen	8,2	8,4	8,6	9,1	9,8	10,4	11,1	11,1	11,2	11,2	11,3	11,4	11,2	11,2	11,3	11,4	11,4	11,3	11,3	11,4	11,5	(13)	
5. Andere :																							
a) tegenover het Rentenfonds ⁶	6,0	8,2	5,8	4,8	4,1	2,7	0,1	0,2	0,3	0,3	0,3	0,5	1,5	0,1	—	(8)	
b) tegenover de parastatale kredietinstellingen	0,2	0,5	0,6	1,4	0,2	0,3	0,3	0,1	0,4	0,4	0,6	0,5	0,4	0,3	1,0	...	1,4	0,5	0,8	0,3	1,4	(14)	
c) tegenover de Schatkist	—	—	—	—	—	—	—	—	—	—	—	—	—	—	—	—	—	—	—	—	—	(7)	
D. Andere	62,4	67,0	68,3	68,6	67,8	67,8	65,3	76,5	82,9	80,5	81,6	84,5	83,5	89,4	89,8	95,4	93,9	99,1	98,3	99,9	99,7	(15)	
TOTAAL DER PASSIVA ...	391,2	406,9	419,6	414,5	419,2	424,3	434,6	457,4	481,3	480,6	487,3	508,5	511,5	526,7	530,0	560,8	572,5	586,7	587,0	609,3	616,6		

¹ Voor de N.B.B. inbegrepen de verbintenissen in Belgische franken tegenover de internationale instellingen andere dan het I.M.F. en de E.B.U.; voor de andere geldscheppende instellingen, inbegrepen de verbintenissen in Belgische franken tegenover de internationale instellingen gevestigd in de B.L.E.U., sedert men deze heeft kunnen verwijderen uit de binnenlandse niet geldscheppende sector, t.t.z. sedert juni 1953.

² Voor de data vóór 30 juni 1963 hebben de bedragen opgenomen in de rubriek « 3a) in buitenlandse valuta's » uitsluitend betrekking op de convertibele vreemde geldsoorten, terwijl die van rubriek « 3b) in Belgische franken » niet enkel betrekking hebben op de Belgische franken doch ook op de niet-convertibele buitenlandse valuta's. Deze laatste vertegenwoordigen slechts geringe bedragen.

³ N.B.B. : inclusief de munten en biljetten van de Schatkist die door andere geldscheppende instellingen dan de Nationale Bank worden aangehouden. *Geldscheppende openbare instellingen* : alleen de munten en biljetten van de Schatkist in de handen van de Nationale Bank van België.

⁴ De cijfers van deze rubriek zijn onderschat voor de Nationale Bank van België en overschat voor de openbare instellingen voor een bedrag gelijk aan de munten en biljetten van de Schatkist, die door de andere geldscheppende instellingen dan de Nationale Bank van België worden aangehouden.

⁵ N.B.B. : inclusief de rekeningen op zicht van de parastatale instellingen, behalve die van het Rentenfonds, hetwelk onder C5a of D. « Andere » voorkomt. *Geldscheppende openbare instellingen* : inclusief de rekeningen op zicht van de parastatale instellingen, behalve deze van bepaalde administratieve parastatale instellingen welke in rubriek C2b begrepen zijn.

⁶ Op de data, waarop het Rentenfonds geen cijfers heeft gepubliceerd, zijn de verplichtingen aan het Rentenfonds begrepen in rubriek D. « Andere ».

⁷ Voor de verklaring van de verschillen tussen de nieuwe en de oude reeks (voorgaande kolom) verwijzen wij de lezer naar het artikel « Geldscheppende instellingen — Herziening van sommige statistische gegevens (hoofdstuk XIII) » opgenomen in het Tijdschrift voor Documentatie en Voorlichting, XXXVIII jaargang, deel II, nr 3, september 1963, blz. 174-177.

XIII - 3. — GELDHOEVEELHEID EN QUASI-MONETAIRE LIQUIDITEITEN

(Veranderingen in miljarden franken)

A. - VERANDERINGEN

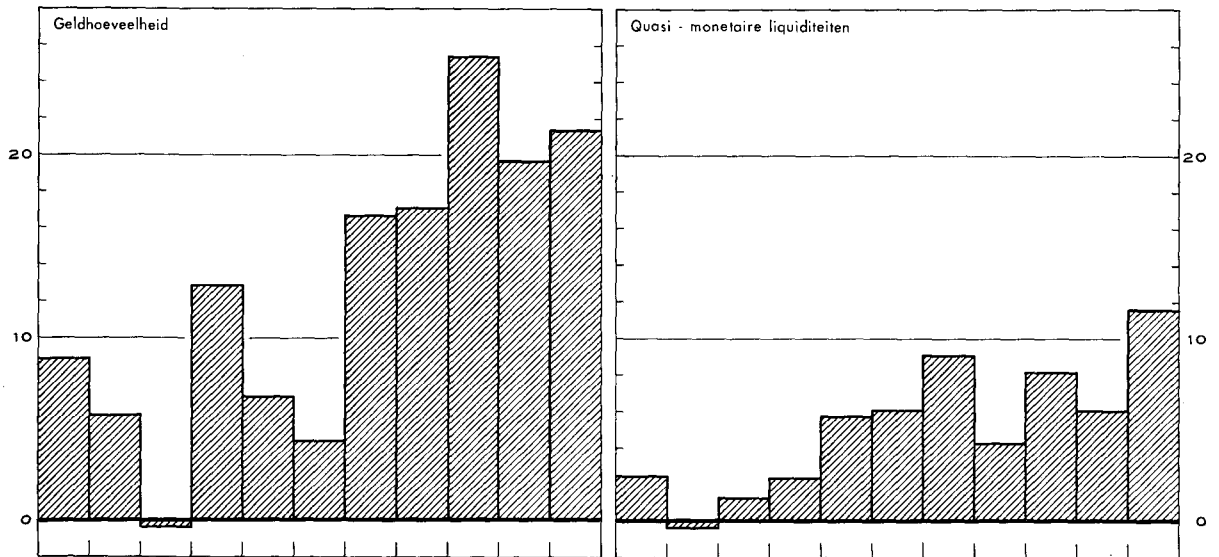

B. - OORZAKEN VAN DE VERANDERINGEN

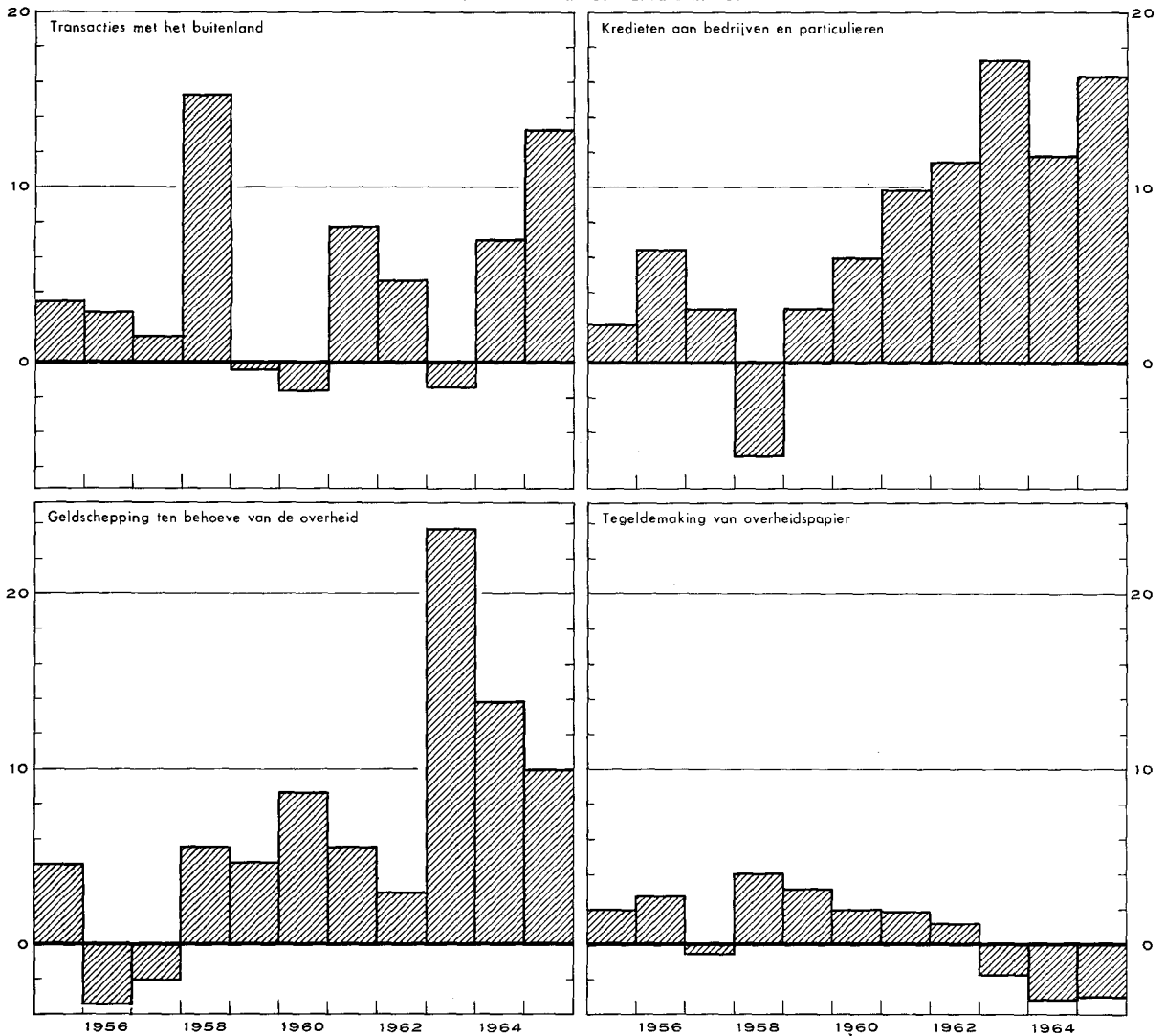

XIII - 3. — OORZAKEN VAN DE VERANDERINGEN IN DE GELDHOEVEELHEID

(miljarden franken)

Tijdvak	Geldhoeveelheid (1)	Quasi-monetaire liquiditeiten (2)	Totaal van de geldhoeveelheid en van de quasi-monetaire liquiditeiten (3)	Transacties met het buitenland (lopend saldo + kapitaaltransacties van de bedrijven en particulieren) (4)	Kredieten verleend aan bedrijven en particulieren 1 (5)	Herfinanciering buiten de geldscheppende instellingen (stijging : -) (6) (7)		Geldschepping ten behoeve van de overheid (8) (9)		Tegeldemaking van overheidspapier (10) (11)		Obligatieleningen van de depositobanken (12)	Kredieten van niet-geldscheppende financiële instellingen (13)	Diversen (14)
						van commerciële vorderingen op het buitenland	van kredieten aan bedrijven en particulieren	Staat	Andere overheidsinstellingen 2	aankoop op de markt door de geldscheppende instellingen	door tussenkomst van het Rentenfonds			
1961 1 ^e kwartaal	+ 2,1 ^s	+ 3,3 ^s	+ 5,4 ^s	- 1,4	- 0,8	- 0,5	- 0,8	+ 5,7	- 0,6	+ 1,1	- 0,6	- 0,3	+ 0,8	+ 2,8
2 ^e kwartaal	+ 4,1	+ 0,4	+ 4,5	- 0,6	+ 2,8	+ 0,5	- 0,1	- 0,1	+ 0,6	- 0,1	+ 0,3	- 0,3	+ 0,7	+ 0,8
3 ^e kwartaal	+ 1,7 ^s	+ 3,6 ^s	+ 5,3 ^s	+ 5,3	+ 2,4	- 1,0	- 1,9	+ 2,4	- 0,5	+ 0,4	+ 0,1	- 0,3	+ 0,4	- 2,0
4 ^e kwartaal	+ 8,8 ^s	+ 1,8 ^s	+ 10,6 ^s	+ 4,5	+ 5,5	- 0,1	+ 1,1	- 4,4	+ 2,5	+ 0,1	+ 0,6	- 0,2	+ 0,6	+ 0,4
Totaal ...	+16,7 ^s	+ 9,1 ^s	+ 25,8 ^s	+ 7,8	+ 9,9	- 1,1	- 1,7	+ 3,6	+ 2,0	+ 1,5	+ 0,4	- 1,1	+ 2,5	+ 2,0
1962 1 ^e kwartaal	- 1,1	+ 4,2	+ 3,1	+ 5,0	- 1,3	- 1,4	+ 1,8	+ 1,6	- 0,2	+ 0,2	- 0,6	- 0,5	- 0,3	- 1,2
2 ^e kwartaal	+ 8,7	...	+ 8,7	+ 0,3	+ 3,9	+ 1,3	- 2,2	+ 0,3	- 0,1	+ 0,6	+ 0,5	- 0,6	+ 2,3	+ 2,4
3 ^e kwartaal	+ 1,6	+ 2,6	+ 4,2	+ 1,7	+ 0,8	- 1,7	+ 2,5	+ 2,7	+ 0,8	+ 0,4	- 0,1	- 0,6	- 0,2	- 2,1
4 ^e kwartaal	+ 7,9	- 2,5	+ 5,4	- 2,3	+ 8,1	+ 1,6	- 2,0	- 3,8	+ 1,7	- 0,7	+ 0,9	- 0,7	+ 0,6	+ 2,0
Totaal ...	+17,1	+ 4,3	+ 21,4	+ 4,7	+ 11,5	- 0,2	+ 0,1	+ 0,8	+ 2,2	+ 0,5	+ 0,7	- 2,4	+ 2,4	+ 1,1
1963 1 ^e kwartaal	+ 8,1	+ 2,2	+ 10,3	+ 3,3	+ 1,9	- 1,3	- 0,4	+ 11,6	- 1,3	- 0,2	+ 0,2	- 0,1	+ 0,5	- 3,9
2 ^e kwartaal	+10,7	+ 1,4	+ 12,1	- 0,1	+ 3,9	...	+ 0,4	+ 6,4	+ 0,1	- 0,4	+ 0,9	- 0,1	...	+ 1,0
3 ^e kwartaal	- 4,5	+ 1,9	- 2,6	- 2,0	+ 3,3	+ 0,7	...	- 1,6	+ 0,1	- 0,9	- 0,3	- 0,1	- 0,2	- 1,6
4 ^e kwartaal	+11,1	+ 2,7	+ 13,8	- 2,6	+ 8,2	+ 0,5	+ 0,7	+ 7,3	+ 0,9	- 0,1	- 0,9	- 0,1	+ 0,3	- 0,4
Totaal ...	+25,4	+ 8,2	+ 33,6	- 1,4	+ 17,3	- 0,1	+ 0,7	+ 23,7	- 0,2	- 1,6	- 0,1	- 0,4	+ 0,6	- 4,9
1964 1 ^e kwartaal	- 4,7	+ 4,3	- 0,4	- 1,8	+ 4,2	- 1,4	- 4,6	+ 3,2	- 0,1	- 0,2	+ 0,1	+ 0,3	+ 0,2	- 0,3
2 ^e kwartaal	+12,8	- 2,0	+ 10,8	+ 0,4	+ 3,4	+ 1,1	+ 0,4	+ 5,6	+ 0,6	- 0,3	- 0,4	- 0,1	...	+ 0,1
3 ^e kwartaal	- 1,9	+ 2,7	+ 0,8	+ 1,9	+ 1,4	+ 0,8	+ 1,0	- 0,8	- 0,1	- 1,0	- 0,5	- 0,1	- 1,0	- 0,8
4 ^e kwartaal	+13,5	+ 1,1	+ 14,6	+ 6,5	+ 2,8	- 0,6	+ 0,9	+ 4,2	+ 1,3	- 0,7	- 0,2	...	+ 1,3	- 0,9
Totaal ...	+19,7	+ 6,1	+ 25,8	+ 7,0	+ 11,8	- 0,1	- 2,3	+ 12,2	+ 1,7	- 2,2	- 1,0	+ 0,1	+ 0,5	- 1,9
1965 1 ^e kwartaal	- 4,4	+ 4,8	+ 0,4	+ 4,7	+ 0,4	- 2,3	- 0,1	- 3,4	+ 1,0	+ 0,5	- 0,5	+ 0,1
2 ^e kwartaal	+16,3	+ 1,2	+ 17,5	+ 3,9	+ 4,6	+ 1,9	- 0,7	+ 4,7	+ 1,2	- 0,4	- 0,4	+ 0,1	+ 0,8	+ 1,8
3 ^e kwartaal	- 2,7	+ 2,5	- 0,2	+ 0,9	+ 3,2	- 2,2	+ 1,2	+ 2,6	- 1,2	- 0,9	- 1,4	...	- 0,1	- 2,3
4 ^e kwartaal	+12,2	+ 3,1	+ 15,3	+ 3,7	+ 8,2	+ 1,4	- 2,5	+ 3,4	+ 1,6	- 0,3	- 0,2	- 0,1	+ 0,9	- 0,8
Totaal ...	+21,4	+11,6	+ 33,0	+13,2	+ 16,4	- 1,2	- 2,1	+ 7,3	+ 2,6	- 1,1	- 2,0	...	+ 1,1	- 1,2
1966 1 ^e kwartaal	- 4,3	+ 4,8	+ 0,5	v - 0,4	+ 2,1	+ 0,3	- 0,6	v - 0,2	v + 1,8	v - 0,4	- 0,2	- 0,1	v - 1,1	v - 0,7

N. B. — Voor de indeling van de « Geldhoeveelheid », zie tabel 4, hoofdstuk XIII.

— Voor de indeling van de « Transacties met het buitenland », zie tabel 5, hoofdstuk XIII.

— Voor de wijze van opstelling, zie opmerking onderaan tabel 1, hoofdstuk XIII.

1 Verandering van het opgenomen bedrag van de discontokredieten, voorschotten en acceptkredieten (excl. de wissels die dienen om commerciële vorderingen op het buitenland te mobiliseren) die oorspronkelijk door de geldscheppende instellingen verleend werden. — 2 Incl. de pensioenfondsen. — 3 Tijdens het derde kwartaal van 1960 werden de deposito's in de Belgische banken van Kongolese ingezetenen, niet banken, die tot dan toe in de monetaire statistieken niet van de rekeningen van ingezetenen waren onderscheiden in « financiële » buitenlandse rekeningen omgezet; later werd een deel van deze rekeningen opnieuw met rekeningen van ingezetenen gelijkgesteld. Deze omzettingen veroorzaakten in de geldhoeveelheid en de quasi-monetaire liquiditeiten een louter boekhoudkundige vermindering van F 0,9 miljard in het derde kwartaal van 1960 en boekhoudkundige vermeerderingen van 0,3, 0,2, 0,1 en 0,2 miljard respectievelijk in het vierde kwartaal van 1960 en het eerste, derde en vierde kwartaal van 1961. Deze boekhoudkundige vermindering en vermeerderingen werden geweerd uit de wijzigingen van de geldhoeveelheid en de quasi-monetaire liquiditeiten, zoals ze in kolommen (1) tot (3) van onderhavige tabel voorkomen.

XIII - 4. — GELDHOEVEELHEID

(miljarden franken)

Einde periode	Chartaal geld			Giraal geld					Totale geldhoeveelheid	Procent chartaal geld	
	Biljetten en munten van de Schatkist	Biljetten van de N.B.B.	Chartale geldhoeveelheid ²	in handen van de Schatkist en de lagere overheid	in handen van de bedrijven en particulieren ¹			Girale geldhoeveelheid			
					Rekeningen courant bij de N.B.B. ²	Tegoeden op postrekening ²	Deposito's direct opeisbaar of op en hoogste 30 dagen bij de banken en parastatale instellingen ²				Totaal
(1)	(2)	(3)	(4)	(5)	(6)	(7)	(8)	(9) = (4) + (8)	(10) = (3) + (9)	(11) = (3) : (10)	
1954 Juni	5,9	100,2	104,3	8,1	0,7	20,2	49,0	69,9	78,0	182,3	57,2
December	5,9	102,7	106,7	7,4	0,5	20,6	48,4	69,5	76,9	183,6	58,1
1955 Juni	5,8	105,3	108,6	7,3	0,6	20,4	50,7	71,7	79,0	187,6	57,9
December	5,6	107,6	110,7	7,9	0,6	20,8	52,5	73,9	81,8	192,5	57,5
1956 Juni	5,4	108,4	111,4	6,7	0,3	22,6	54,1	77,0	83,7	195,1	57,1
December	5,4	111,5	114,3	6,5	0,6	21,3	55,6	77,5	84,0	198,3	57,7
1957 Juni	5,3	111,2	113,9	7,9	0,4	23,0	56,7	80,1	88,0	201,9	56,4
December	5,4	112,7	115,5	6,4	0,9	22,0	53,2	76,1	82,5	198,0	58,3
1958 Juni	5,5	115,3	118,1	7,6	0,4	23,2	56,8	80,4	88,0	206,1	57,3
December	5,5	117,4	120,3	7,2	0,5	24,0	57,5 ³	82,0	89,2	209,5	57,4
1959 Juni	5,5	117,5	120,3	7,8	0,4	24,9	60,6	85,9	93,7	214,0	56,2
December	5,6	118,3	121,3	7,6	0,5	25,8	61,1	87,4	95,0	216,3	56,1
1960 Juni	5,7	119,3	122,1	8,2	0,4	25,7	63,5	89,6	97,8	219,9	55,5
December	5,8	124,1	126,8	7,3 ⁵	0,7	26,9	58,7 ⁴	86,3	93,6	220,4	57,5
1961 Juni	5,9	124,8	127,9	8,5	0,4	27,3	62,7 ⁴	90,4	98,9	226,8	56,4
December	6,0	129,1	132,2	10,0	0,6	27,9	66,7	95,2	105,2	237,4	55,7
1962 Juni	6,1	132,1	135,3	10,4	0,4	29,1	69,8	99,3	109,7	245,0	55,2
December	6,2	138,5	141,7	10,6	0,5	30,4	71,3	102,2	112,8	254,5	55,7
1963 Juni ⁶ (r.)	6,2	146,2	149,6	12,8	0,4	32,2	78,2	110,8	123,6	273,2	54,8
<i>Nieuwe reeks⁶</i>											
Juni	6,2	146,2	149,6	12,8	0,4	32,2	77,3	109,9	122,7	272,3	54,9
December	6,3	150,5	153,7	12,1	0,5	32,9	79,8	113,2	125,3	279,0	55,1
1964 Juni	6,4	153,9	157,1	12,4	0,3	35,8	81,5	117,6	130,0	287,1	54,7
December	6,8	160,3	163,8	10,8	0,6	35,9	87,6	124,1	134,9	298,7	54,8
1965 Mei	6,9	163,5	166,6	9,2	0,3	36,1	90,8	127,2	136,4	303,0	55,0
Juni	6,9	165,8	168,9	12,2	0,4	36,9	92,2	129,5	141,7	310,6	54,4
Juli	6,9	167,7	171,0	8,5	0,3	37,9	88,6	126,8	135,3	306,3	55,8
Augustus	6,9	165,4	168,8	8,7	0,4	35,8	89,5	125,7	134,4	303,2	55,7
September	6,9	166,0	169,1	10,8	0,4	35,7	91,9	128,0	138,8	307,9	54,9
Oktober	7,0	167,0	170,5	10,0	0,3	37,2	90,6	128,1	138,1	308,6	55,2
November	7,0	166,1	169,2	9,6	0,4	37,5	93,7	131,6	141,2	310,4	54,5
December	7,0	170,3	173,4	11,8	0,4	37,5	96,9	134,8	146,6	320,0	54,2
1966 Januari	7,1	167,0	170,1	9,3	0,3	39,9	91,7	131,9	141,2	311,3	54,6
Februari	7,1	166,6	169,7	9,7	0,3	37,3	91,5	129,1	138,8	308,5	55,0
Maart	7,1	166,9	169,9	12,4	0,4	36,9	96,1	133,4	145,8	315,7	53,8
April	7,1	169,6	173,1	12,6	0,3	40,2	94,8	135,3	147,9	321,0	53,9
Mei	7,1	171,4	174,2	11,8	0,3	40,6	98,3	139,2	151,0	325,2	53,6

1 Incl. administratieve parastatale instellingen.

2 Na aftrek van de kasvoorraden der geldscheppende instellingen.

3 Dank zij een nieuwe indeling werden, vanaf augustus 1958, de rekeningen op meer dan één maand van de financiële maatschappijen bij de banken uit de geldhoeveelheid verwijderd.

4 In beginsel zouden de deposito's in de Belgische banken van de Kongolese ingezetenen niet in de geldhoeveelheid mogen begrepen zijn. De toepassing van dit beginsel stuit nochtans op moeilijkheden van statistische aard. De deposito's op hoogstens één maand in de Belgische banken van de Kongolese ingezetenen, niet-banken, waren dan ook tot einde juli 1960 in de geldhoeveelheid begrepen; zij werden eruit verwijderd in augustus 1960 ten belope van F 0,1 miljard en in september voor een aanvullend bedrag van F 0,4 miljard, maar deze bedragen werden er vervolgens gedeeltelijk terug in opgenomen en wel in december 1960, januari, september en oktober 1961 telkens voor F 0,1 miljard. Dit heeft tot gevolg dat de beweging van de cijfers van de kolom (7) van bovenstaande tabel voor de periode juli 1960-oktober 1961 beïnvloed wordt door louter boekhoudkundige factoren.

5 Het cijfer van de girale geldhoeveelheid in handen van de Schatkist en de lagere overheid per einde december 1960 is abnormaal laag terwille van de wanorde, door de stakingen veroorzaakt. Zonder deze laatste had dit cijfer ongetwijfeld tussen F 8 miljard en F 9 miljard gelegen.

6 Voor de verklaring van de verschillen tussen de nieuwe en de oude reeks verwijzen wij de lezer naar het artikel « Geldscheppende instellingen — Herziening van sommige statistische gegevens, hoofdstuk XIII » opgenomen in het Tijdschrift voor Documentatie en Voorlichting, XXXVIII jaargang, deel II, nr 3, september 1963, blz. 174-177.

**XIII - 5. — GOUDVOORRAAD EN NETTODEVIEZENPOSITIE
VAN DE GELDSCHEPPEDE INSTELLINGEN**

(miljarden franken)

Tijdvak	Bedragen per einde tijdvak 1			Evolutie							Evolutie	
	N.B.B.	Overige geldschep- pende instel- lingen	Totaal	Goudvoorraad en nettodeviezen- positie na statistische aanpassing			Kapitaaltransacties van de overheid met het buitenland		Herfinan- ciering buiten de geldschep- pende instel- lingen van com- merciele vorderingen op het buiten- land (stij- ging : -)	Trans- acties met het buitenl. 3 (lopend saldo + kapitaal- transacties van de bedrijven en parti- culieren)	Verschil tussen de gegevens van de betalings- balans [kol.(12)] en die v.d. geldschep- pende instell. [kol.(6)] 4	Goud- voorraad en netto- deviezen- positie volgens de betalings- balans van de R.L.E.U. 5
				N.B.B.	Overige geld- schep- pende instel- lingen	Totaal	Staat	Andere 2				
(1)	(2)	(3) = (1) + (2)	(4)	(5)	(6)	(7)	(8)	(9)	(10)	(11)	(12)	
1954 Jaar	50,9	- 2,6	48,3	- 1,8	- 0,3	- 2,1	+ 2,6	...	- 0,8	- 3,9	- 1,5	- 3,6
1955 Jaar	57,2	- 2,5	54,7	+ 6,3	+ 0,4	+ 6,7	+ 2,4	+ 0,2	+ 0,6	+ 3,5	- 2,3	+ 4,4
1956 Jaar	57,8	- 3,8	54,0	+ 0,6	- 1,3	- 0,7	- 3,8	+ 0,3	- 0,1	+ 2,9	+ 1,1	+ 0,4
1957 Jaar	58,4	- 2,3	56,1	+ 0,6	+ 1,2	+ 1,8	+ 0,7	- 0,2	- 0,2	+ 1,5	+ 0,3	+ 2,1
1958 Jaar	75,5	- 3,4	72,1	+ 17,1	- 0,8	+ 16,3	+ 1,4	...	- 0,4	+ 15,3	- 0,4	+ 15,9
1959 Jaar	72,3 ^{6,7}	- 1,6	70,7 ^{6,7}	- 6,1 ^{6,7}	+ 2,0	- 4,1 ^{6,7}	- 3,1	- 0,8 ⁷	+ 0,2	- 0,4	...	- 4,1
1960 Jaar	80,6	- 5,8 ⁸	74,8 ⁸	+ 8,3	- 4,2 ⁸	+ 4,1 ⁸	+ 3,5	+ 1,7	+ 0,5	- 1,6	+ 2,1	+ 6,2
1961 Jaar	92,7	- 14,9 ⁸	77,8 ⁸	+ 12,2	- 10,4 ⁸	+ 1,8 ⁸	- 5,0	+ 0,1	- 1,1	+ 7,8	- 1,2	+ 0,6
1962 1 ^e kwartaal	90,5	- 5,9	84,6	- 2,2	+ 8,8	+ 6,6	+ 2,7	+ 0,3	- 1,4	+ 5,0	...	+ 6,6
2 ^e kwartaal	89,6	- 7,2	82,4	- 0,9	- 1,2	- 2,1	- 3,7	...	+ 1,3	+ 0,3	- 0,4	- 2,5
3 ^e kwartaal	88,6	- 7,7	80,9	- 1,0	- 0,7	- 1,7	- 1,8	+ 0,1	- 1,7	+ 1,7	+ 0,9	- 0,8
4 ^e kwartaal	91,0	- 10,5	80,5	+ 2,4	- 2,5	- 0,1	+ 0,6	...	+ 1,6	- 2,3	+ 0,8	+ 0,7
				- 1,7	+ 4,4	+ 2,7	- 2,2	+ 0,4	- 0,2	+ 4,7	+ 1,3	+ 4,0
1963 1 ^e kwartaal	95,4	- 11,6	83,8	+ 4,4	- 0,7	+ 3,7	+ 1,7	...	- 1,3	+ 3,3	- 1,3	+ 2,4
2 ^e kwartaal (r)	98,6	- 14,2	84,4	+ 3,2	- 2,0	+ 1,2	+ 1,3	- 0,1	+ 0,3	+ 1,5
Nieuwe reeks 9												
2 ^e kwartaal	98,6	- 15,4	83,2									
3 ^e kwartaal	99,6	- 18,9	80,7	+ 1,0	- 3,2	- 2,2	- 0,9	...	+ 0,7	- 2,0	...	- 2,2
4 ^e kwartaal	102,2	- 23,0	79,2	+ 2,6	- 4,4	- 1,8	+ 0,2	+ 0,1	+ 0,5	- 2,6	...	- 1,8
				+ 11,2	- 10,3	+ 0,9	+ 2,3	+ 0,1	- 0,1	- 1,4	- 1,0	- 0,1
1964 1 ^e kwartaal	101,8	- 23,5	78,3	- 0,4	- 0,5	- 0,9	+ 0,3	+ 2,0	- 1,4	- 1,8	+ 0,8	- 0,1
2 ^e kwartaal	103,2	- 23,8	79,4	+ 1,4	- 0,3	+ 1,1	+ 0,6	- 1,0	+ 1,1	+ 0,4	- 0,1	+ 1,0
3 ^e kwartaal	105,2	- 24,2	81,0	+ 2,0	- 0,4	+ 1,6	- 1,4	+ 0,3	+ 0,8	+ 1,9	+ 0,2	+ 1,8
4 ^e kwartaal	114,8	- 26,8	88,0	+ 9,6	- 2,6	+ 7,0	+ 1,3	- 0,2	- 0,6	+ 6,5	+ 0,9	+ 7,9
				+ 12,6	- 3,8	+ 8,8	+ 0,8	+ 1,1	- 0,1	+ 7,0	+ 1,8	+ 10,6
1965 1 ^e kwartaal	113,3	- 26,3	87,0	- 1,5	+ 0,4	- 1,1	- 3,6	+ 0,1	- 2,3	+ 4,7	+ 0,4	- 0,7
2 ^e kwartaal	120,4	- 28,0	92,4	+ 7,1	- 1,7	+ 5,4	- 1,2	+ 0,8	+ 1,9	+ 3,9	+ 0,3	+ 5,7
3 ^e kwartaal	120,0	- 29,6	90,4	- 0,4	- 1,6	- 2,0	- 0,1	- 0,6	- 2,2	+ 0,9	v- 0,6	v- 2,6
4 ^e kwartaal	122,8	- 28,0	94,8	+ 2,8	+ 1,7	+ 4,5	- 0,6	...	+ 1,4	+ 3,7	v+ 0,4	v+ 4,9
				+ 8,0	- 1,2	+ 6,8	- 5,5	+ 0,3	- 1,2	+ 13,2	v+ 0,5	v+ 7,3
1966 1 ^e kwartaal	119,7	v- 26,0	v93,7	- 3,1	v+ 2,0	v- 1,1	v- 1,2	v+ 0,2	+ 0,3	v- 0,4		

1 Een indeling van de goudvoorraad en nettodeviezenpositie per voornaamste categorie van vorderingen en verplichtingen wordt gegeven in tabel XIII-2 en, voor de periode 1950-1960, in het Tijdschrift voor Documentatie en Voorlichting van juli 1961, blz. 20 tot 27.

2 Deze bedragen omvatten inzonderheid de buitenlandse leningen van de lagere overheid en van de administratieve parastatale instellingen en de bewegingen van de door de N.M.K.N. aangehouden vorderingen in internationale akkoorden (zie noot 7 hierna).

3 Cijfers van deze kolom die, berekend zoals onderhavige tabel het aantoon, worden hernomen in kolom (4) van tabel XIII - 3.

4 Dit verschil is gelijk aan :

- de veranderingen van de goudvoorraad en de nettodeviezenpositie van de geldschepende instellingen van de B.L.E.U. die voortvloeien a) uit de veranderingen van de nettotoegoeden van de Luxemburgse banken op de andere landen, België uitgezonderd, b) tot 31 december 1960, uit de veranderingen van de verplichtingen van de Belgische banken aan de Kongolese bedrijven en c) uit de veranderingen van de verplichtingen van de Luxemburgse banken en, tot het tweede kwartaal van 1958, van de Belgische banken aan de internationale instellingen gevestigd in de B.L.E.U. [die veranderingen komen voor in kolom (12), maar niet in kolom (6)].

- m.n. sedert het 3^e kwartaal van 1963, de veranderingen van de nettotoegoeden van de Belgische banken op de Luxemburgse ingezetenen [die veranderingen komen voor in kolom (6), maar niet in kolom (12)].

5 Zie tabel IX - 1, totaal, en tabellen IX - 2 en 3, rubriek 7.

6 Krachtens de wet van 19 juni 1959 mocht de N.B.B. in haar boeken, als eigen bezit, de vordering aantekenen die de Belgische Staat op het Internationale Monetaire Fonds bezit tot terugbetaling van zijn quotum als lid van het Fonds en zulks tot beloop van de door haar, ten gunste van het Fonds en ter ontlasting van de Staat, uitgegeven biljetten, verleende kredieten of gestorte goudbedragen. Een gedeelte van de vordering die de N.B.B. krachtens deze wettelijke beschikkingen heeft, vloeit niet voort uit verplichtingen met het Fonds, doch uit eenvoudige overnamen van vorderingen van de Belgische Staat. Dergelijke overnamen hadden plaats ten bedrage van F 2,8 miljard in het derde kwartaal van 1959 en van F 0,1 miljard in het vierde kwartaal van hetzelfde jaar. In het verloop van de « Goudvoorraad en nettodeviezenpositie na statistische aanpassing » [kol. (4) en (6)] wordt met die bedragen geen rekening gehouden.

7 Ten gevolge van de Conventie van 1 juli 1959, kocht de N.M.K.N. van de N.B.B. verscheidene gevestigde vorderingen in betalingsakkoorden af. Deze afkopen verklaren voor ongeveer F 0,6 miljard, de vermindering van de goudvoorraad en nettodeviezenpositie van de N.B.B. [kol. (1)] tijdens het derde kwartaal van 1959. Evenals de latere terugbetalingen door het buitenland van afgekochte vorderingen, oefenen ze echter geen invloed uit op het saldo van de transacties met het buitenland opgenomen in kolom (10); in de evolutie van de goudvoorraad en nettodeviezenpositie worden zij inderdaad gelijkgesteld met kapitaaltransacties van de overheid (andere dan de Staat) met het buitenland en komen dan ook voor in de kolom (8).

8 Tijdens het derde kwartaal van 1960 werden de deposito's van de Kongolese ingezetenen bij de Belgische banken, waarmee tot dan toe geen rekening kon gehouden worden voor de berekening van de goudvoorraad en nettodeviezenpositie van de geldschepende instellingen zoals deze in kolommen (2) en (3) van onderhavige tabel voorkomt, in « bilaterale » of « financiële » buitenlandse rekeningen omgezet; later werd een deel van de financiële rekeningen opnieuw met rekeningen van ingezetenen gelijkgesteld. Deze omzettingen brachten in de goudvoorraad en nettodeviezenpositie van de geldschepende instellingen tijdens het derde kwartaal van 1960 een louter boekhoudkundige vermindering teweeg van F 1,3 miljard en boekhoudkundige vermeerderingen van 0,3, 0,2, 0,1 en 0,2 miljard respectievelijk in het vierde kwartaal van 1960 en het eerste, derde en vierde kwartaal van 1961. Deze boekhoudkundige vermindering en vermeerderingen werden geveerd uit de evolutie van de « goudvoorraad en nettodeviezenpositie » na statistische aanpassing » [kol. (5) en (6)].

9 Voor de verklaring van de verschillen tussen de nieuwe en de oude reeks verwijzen wij de lezer naar het artikel « Geldschepende instellingen — Herziening van sommige statistische gegevens (hoofdstuk XIII) » opgenomen in het Tijdschrift voor Documentatie en Voorlichting, XXXVIII jaargang, deel II, nr 3, september 1963, blz. 174-177.

XIII · 6. — BALANSEN VAN DE NATIONALE BANK VAN BELGIE (1951-1958)

(miljoenen franken)

Posten	1951 31 december	1952 31 december	1953 31 december	1954 31 december	1955 31 december	1956 31 december	1957 31 december	1958 31 december
ACTIVA								
Goudvoorraad	31.771	35.180	38.787	38.911	46.385	46.247	45.767	63.487
Tegood op het buitenland	178	1.431	903	3.338	259	995	1.923	1.415
Te ontvangen deviezen en goud	—	2.492	1.994	—	—	2.986	350	280
Vorderingen op het buitenland in het kader van betalingsakkoorden :								
a) E.B.U.	15.202	14.951	13.440	8.596	9.138	9.743	6.825	7.806
b) landen, leden van de E.B.U.	4.709	1.640	942	709	712	422	1.744	1.312
c) landen, leden van het E.M.A.	—	—	—	—	—	—	—	44
d) andere landen	868	646	304	580	821	772	879	774
Debiteuren termijnverkoop dev. en goud	2.170	1.476	20	1.448	1	89	1.464	72
Handelspapier op België	8.890	9.152	8.319	9.511	8.399	11.395	14.384	4.103
Voorschotten op onderpand	345	394	721	291	210	453	2.726	510
Mobilisering van spec. rekeningen E.B.U. (K.B. van 22-3-1952 en 26-7-1952) ...	—	166	227	—	—	—	—	—
Overheidseffecten (art. 20 der statuten. Overeenkomsten van 14 september 1948 en 15 april 1952) :								
a) schatkistcertificaten	6.460	6.035	7.970	7.895	8.800	5.900	6.615	7.840
b) papier uitgegeven door instellingen waarvan de verbintenissen door de Staat gewaarborgd zijn	1.824	445	...	1.183	783	1.836	42	11
c) andere overheidseffecten	69	225	70	44	118	89	1	...
Rekening-courant van de Schatkist	—	—	—	—	—	—	1.325	—
Deel- en pasmunt	202	345	247	548	700	690	673	650
Tegood bij de Dienst der Postchecks ...								
Rekening A	1	2	2	2	—	—	—	—
Rekening B	1.018	803	468	240	—	—	—	—
Geconsolideerde vordering op de Staat (art. 3, § b van de wet v. 28 juli 1948)	34.860	34.763	34.660	34.660	34.660	34.660	34.456	34.243
Overheidsfondsen (art. 18 en 21 der stat.)	1.221	1.478	1.678	1.792	1.914	2.072	2.239	2.379
Te innen waarden	365	167	130	151	171	395	210	175
Gebouwen, materieel en meubelen	740	889	967	1.061	1.179	1.318	1.416	1.468
Waarden van de Pensioenkas van het Personeel	633	674	707	744	810	885	957	1.003
Overgangsrekeningen	165	225	270	176	224	197	244	239
	111.691	113.579	112.826	111.880	115.285	121.145	124.241	127.813
PASSIVA								
Bankbiljetten in omloop	94.967	97.784	101.592	102.679	107.556	111.533	112.670	117.353
Rekeningen-courant en diversen :								
gewone rekening	30	24	27	29	11	11	19	8
rekeningen Akkoord voor Econ. Samenwerking .	1.044	1.341	193	88	57	28	20	—
buitengewone conjunctuurtaks (Wet van 12-3-1957)	—	—	—	—	—	—	209	632
Organismen door een bijzondere wet beheerd en openbare besturen	310	405	364	269	277	320	524	313
Banken in België	1.805	2.446	2.143	1.997	1.888	1.663	2.546	2.876
Banken in het buitenland : gewone rekeningen	475	476	920	1.035	171	229	179	181
Particulieren	393	253	261	280	348	321	340	174
Te betalen waarden	831	447	465	362	390	450	654	474
Verbintenissen tegenover het buitenland in het kader van betalingsakkoorden :								
a) landen, leden van de E.B.U.	644	1.471	352	71	277	752	268	231
b) landen, leden van het E.M.A.	—	—	—	—	—	—	—	137
c) andere landen	1.120	879	695	462	747	273	268	302
Totaal der verbintenissen op zicht ...	101.619	105.526	107.012	107.272	111.722	115.580	117.697	122.681
Speciale provisie :								
voor E.B.U.-voorschotten :								
a) speciale rekeningen (K. B. van 15-9-1951, 22-3-1952 en 26-7-1952)	1.079	3.872	2.817	—	—	—	—	—
b) Schatkist	4.057	—	—	—	—	—	—	—
c) Overeenkomst van 11-9-54 : N.M.K.N.	—	—	—	—	—	275	475	500
Te leveren deviezen en goud	2.478	1.483	32	1.498	71	1.551	1.850	370
Pensioenkas van het Personeel	633	674	707	744	810	885	957	1.003
Overgangsrekeningen	122	106	200	143	284	289	537	446
Kapitaal	400	400	400	400	400	400	400	400
Reservefonds :								
a) Statutaire reserve	208	232	256	283	315	349	385	425
b) voorzorgsfonds	228	234	243	243	245	247	248	254
c) rekening der afschrijvingen op gebouwen, materieel en meubelen ...	616	789	867	961	1.079	1.208	1.306	1.353
Te verdelen nettowinst	251	263	292	336	359	361	386	381
	111.691	113.579	112.826	111.880	115.285	121.145	124.241	127.813

XIII - 6. — BALANSEN VAN DE NATIONALE BANK VAN BELGIE (sedert 1959)

(miljoenen franken)

Posten	1959 31 december	1960 31 december	1961 31 december	1962 31 december	1963 31 december	1964 31 december	1965 31 december
ACTIVA							
Goudvoorraad	56.693	58.525	62.424	68.248	68.566	72.555	77.913
Vreemde valuta's	4.407	12.605	20.432	12.848	21.532	26.996	21.864
Te ontvangen vreemde valuta's en goud	224	6.775	6.856	2.935	10.924	9.260	9.682
Activa in het buitenland, in Belgische franken	—	—	—	—	1.500	1.500	1.500
Internationale akkoorden (Wetten van 28-7-1948 en 19-6-1959) :							
a) E.B.U.	5.536	3.509	413	251	118	62	7
b) E.M.A.	—	—	—	—	—	—	—
c) I.M.F. — Deelneming	4.388	4.388	7.989	6.738	7.064	8.716	12.230
— Leningen	—	—	—	—	—	1.500	3.375
d) andere akkoorden	—	—	—	—	—	—	6
Debiteuren wegens termijnverkoop van vreemde valuta's en goud	1.205	11.821	18.494	12.341	21.093	26.397	21.376
Handelspapier	7.560	6.773	5.086	10.083	9.290	7.001	12.295
Voorschotten op onderpand	102	51	74	3.022	1.655	625	34
Overheidseffecten (Art. 20 der statuten. Overeenkomsten van 14-9-1948, 15-4-1952 en 1-2-1963)	8.215	6.040	6.515	5.140	9.275	9.825	9.025
Deel- en pasmunt	645	617	490	326	247	397	455
Tegoed bij het Bestuur der Postchecks ...	2	1	2	2	1	2	1
Gecombineerde vordering op de Staat (Wetten van 28-7-1948 en 19-6-1959) ..	34.030	34.000	34.000	34.000	34.000	34.000	34.000
Overheidsfondsen (art. 18 en 21 der stat.)	2.469	2.519	2.568	2.627	2.703	2.793	2.953
Gebouwen, materieel en meubelen	1.508	1.519	1.539	1.593	1.657	1.712	1.788
Waarden van de Pensioenkas van het Personeel	1.032	1.075	1.168	1.278	1.430	1.593	1.804
Diversen	515	698	544	1.778	1.186	1.215	1.509
Orderrekening :	128.531	150.916	168.594	163.210	192.241	206.149	211.817
Bestuur der Postchecks : Tegoed voor rekening van de Minister van Nationale Opvoeding en Cultuur (Schoolpakt, wet van 29 mei 1959, artikel 15)	1.512	2.114	2.170	1.911	1.500	1.450	1.362
PASSIVA							
Bankbiljetten in omloop	118.325	124.091	129.078	138.481	150.508	160.286	170.269
Rekeningen-courant :							
Schatkist { gewone rekening	7	24	1	5	3	5	18
{ buitengewone conjunctuurtaks (Wet van 12-3-1957)	494	185	25	27	17	12	14
{ speciale rekening vereffening E.B.U.	1	—	—	—	—	—	—
Banken in het buitenl. : gew. rekening.	252	308	445	387	309	329	394
Diverse rekeningen-courant	3.161	2.606	8.338	3.474	3.298	1.651	2.337
Internationale akkoorden (Wetten van 28-7-1948 en 19-6-1959) :							
a) E.M.A.	344	249	200	185	126	161	262
b) andere akkoorden	224	263	365	413	333	383	217
Totaal der verbintenissen op zicht ...	122.808	127.726	138.452	142.972	154.594	162.827	173.511
Belgische banken, monetaire reserve	—	—	—	—	—	1.253	—
Te leveren vreemde valuta's en goud ...	1.436	18.644	25.376	15.271	32.000	35.707	31.151
Pensioenkas van het Personeel	1.032	1.075	1.168	1.278	1.430	1.593	1.804
Diversen	767	938	1.007	1.016	1.453	1.849	2.187
Kapitaal	400	400	400	400	400	400	400
Reserves en afschrijvingsrekeningen	2.088	2.133	2.191	2.273	2.364	2.520	2.764
Orderrekening :	128.531	150.916	168.594	163.210	192.241	206.149	211.817
Minister van Nationale Opvoeding en Cultuur : Tegoed voor zijn rekening bij het Bestuur der Postchecks (Schoolpakt, wet van 29 mei 1959, artikel 15)	1.512	2.114	2.170	1.911	1.500	1.450	1.362

XIII - 6. — WEEKSTATEN VAN DE NATIONALE BANK VAN BELGIE

(miljoenen franken)

Posten	1965 8 maart	1966 7 maart	1965 5 april	1966 4 april	1965 4 juni	1966 6 juni	1965 5 juli	1966 5 juli
ACTIVA								
Goudvoorraad	74.219	77.816	74.497	77.816	76.615	77.772	77.212	77.761
Vreemde valuta's	25.958	20.852	25.479	20.914	24.076	19.909	22.790	20.619
Te ontvangen vreemde valuta's en goud	8.932	11.021	8.957	10.849	10.960	9.440	13.489	9.459
Activa in het buitenland, in Belgische franken	1.500	1.500	1.500	1.500	1.500	1.500	1.500	1.500
Internationale akkoorden (Wetten van 28-7-1948 en 19-6-1959) :								
a) E.B.U.	51	—	47	—	38	—	34	—
b) E.M.A.
c) I.M.F. :								
— Deelneming	9.016	12.568	9.016	12.941	9.992	13.991	10.242	14.041
— Leningen ¹	1.500	3.375	1.500	3.375	3.375	3.375	3.375	3.375
d) andere akkoorden	24	78	91	...	56
Debiteuren wegens termijnverkoop van vreemde valuta's en goud	25.579	20.435	24.910	20.044	23.297	19.516	23.274	20.102
Handelpapier	2.772	6.933	4.785	8.360	6.180	10.910	9.478	12.689
Voorschotten op onderpand	1.500	31	1.389	37	356	218	528	3.232
Overheidseffecten (Art. 20 der statuten. —Overeenkomst van 14-9-1948)	9.900	9.775	9.850	9.600	9.900	9.950	8.400	9.950
Deel- en pasmunt	604	534	617	547	543	452	477	402
Tegood bij het Bestuur der Postchecks ...	2	2	1	1	1	1	2	1
Geconsolideerde vordering op de Staat (Wetten van 28-7-1948 en 19-6-1959) .	34.000	34.000	34.000	34.000	34.000	34.000	34.000	34.000
Overheidsfondsen (art. 18 en 21 der stat.)	2.950	3.197	2.949	3.197	2.953	3.196	2.952	3.197
Gebouwen, materieel en meubelen	1.711	1.787	1.711	1.787	1.712	1.788	1.711	1.788
Waarden van de Pensioenkas van het Personeel	1.678	1.881	1.675	1.881	1.685	1.896	1.690	1.894
Diversen	1.371	1.517	1.445	1.608	1.290	1.692	2.798	2.259
	203.243	207.224	204.328	208.481	208.551	209.697	213.952	216.325
Orderekening :								
Bestuur der Postchecks : Tegood voor rekening van de Minister van Nationale Opvoeding (Schoolpakt, wet van 29-5-1959, artikel 15)	1.150	1.048	1.032	901	808	532	612	298
PASSIVA								
Bankbiljetten in omloop	158.141	167.046	159.953	168.670	164.357	171.640	168.332	176.953
Rekeningen-courant :								
{ gewone rekening	18	24	7	6	6	12	3	19
{ buitengewone conjunctuurtaks (Wet van 12-3-1957)	12	13	12	13	11	13	10	13
Schatkist { speciale rekening verevening E.B.U.	—	...	—	...	—	...	—
Banken in het buitenl. : gew. rekening.	316	400	315	399	320	381	327	456
Diverse rekeningen-courant	2.127	809	2.225	764	1.176	779	753	839
Internationale akkoorden (Wetten van 28-7-1948 en 19-6-1959) :								
a) E.M.A.	191	136	133	324	103	72	113	448
b) andere akkoorden	309	231	240	208	286	209	311	213
Totaal der verbintenissen op zicht ...	161.114	168.659	162.885	170.384	166.259	173.106	169.849	178.941
Belgische banken, monetaire reserve	1.302	...	1.344	...	1.394	...	1.403	...
Te leveren vreemde valuta's en goud ...	34.561	31.509	33.932	30.951	34.352	29.011	35.872	29.594
Pensioenkas van het Personeel	1.678	1.881	1.675	1.881	1.685	1.896	1.690	1.894
Diversen	1.635	1.978	1.539	2.068	1.908	2.487	2.185	2.699
Kapitaal	400	400	400	400	400	400	400	400
Reserves en afschrijvingsrekeningen	2.553	2.797	2.553	2.797	2.553	2.797	2.553	2.797
	203.243	207.224	204.328	208.481	208.551	209.697	213.952	216.325
Orderekening :								
Minister van Nationale Opvoeding : Tegood voor zijn rekening bij het Bestuur der Postchecks (Schoolpakt, wet van 29-5-1959, artikel 15)	1.150	1.048	1.032	901	808	532	612	298

¹ Speciaal bons van de Belgische Schatkist (Wet van 4-1-1963. Overeenkomst dd. 1-2-1963).

N. B. — Het Jaarverslag van de Nationale Bank van België bevat, in bijlage, al de weekstaten voor het verslagjaar. Het geeft eveneens een beknopte toelichting bij de voornaamste balansposten.

XIII - 7. — VERRICHTINGEN IN POSTREKENING

Bron : *Bestuur der Postchecks.*

	Duizenden rekeningen	Totaal tegoed 1	Tegoed van particulieren 2	Credit		Debet		Algemene beweging	Percentage van de verrichtingen uitgevoerd zonder gebruik van chartaal geld
				Storting en diversen	Giro's	Cheques en diversen	Giro's		
				(daggemiddelden) 3		(maandgemiddelden of maanden)			
(einde tijdvak)	(miljarde franken)								
1958	789	31,2	23,5	37,4	93,0	37,3	93,0	260,7	91
1959	819	33,1	25,1	39,4	97,9	39,1	97,9	274,3	91
1960	855	37,1	27,0	42,5	103,3	41,6	103,3	290,7	92
1961	882	40,3	29,2	45,7	111,2	46,1	111,2	314,2	92
1962	907	43,4	31,7	49,7	118,4	49,4	118,4	335,9	92
1963	933	47,9	34,8	54,8	130,5	54,6	130,5	370,4	92
1964	956	50,5	36,8	62,8	147,4	62,2	147,4	419,8	93
1965	981	54,1	38,8	72,4	163,7	72,2	163,7	472,0	93
1964 3 ^e kwartaal	949	52,2	37,0	64,6	150,5	65,4	150,5	431,0	93
4 ^e kwartaal	956	50,7	37,2	66,5	153,1	63,5	153,1	436,2	93
1965 1 ^e kwartaal	961	52,8	38,6	67,7	159,6	69,8	159,6	456,7	93
2 ^e kwartaal	964	52,7	38,7	71,0	156,6	70,4	156,6	454,6	93
3 ^e kwartaal	974	54,9	38,6	73,1	165,4	73,8	165,4	477,7	93
4 ^e kwartaal	981	56,0	39,5	77,7	173,2	74,8	173,2	498,9	93
1966 1 ^e kwartaal	984	57,3	40,4	75,1	174,5	76,7	174,5	500,8	93
1965 Mei	963	52,4	39,1	74,9	159,2	76,0	159,2	469,3	93
Juni	964	53,7	38,9	71,3	155,7	67,6	155,7	450,3	92
Juli	967	60,4	39,4	86,1	190,9	88,1	190,9	556,0	93
Augustus	969	52,4	38,4	65,6	153,8	67,9	153,8	441,1	93
September	974	51,9	37,9	67,5	151,5	65,6	151,5	436,1	93
Oktober	978	53,9	38,6	72,6	164,2	70,8	164,2	471,8	92
November	980	55,9	39,5	72,1	162,9	71,6	162,9	469,5	93
December	981	58,1	40,4	88,2	192,6	82,0	192,6	555,4	93
1966 Januari	982	60,4	41,3	77,9	182,1	81,9	182,1	524,0	93
Februari	983	56,2	40,2	70,3	168,2	74,4	168,2	481,0	94
Maart	984	55,4	39,6	77,2	173,1	73,9	173,1	497,3	93
April	985	55,9	40,1	80,1	183,5	78,6	183,5	525,7	93
Mei	985	58,2	40,8	79,2	174,1	79,9	174,1	507,3	93
Juni	986	59,4	41,8	84,8	187,7	83,2	187,7	543,4	93

1 Omvat het tegoed van de particulieren en van de Rijksrekenplichtigen.

2 Deze tegoeden omvatten de vrije tegoeden en, tot en met juni 1961, de effecten van de Muntsaeringslening waarin de definitief geblokkeerde tegoeden werden omgezet; vanaf juli 1961, alleen de vrije tegoeden. De cijfers over de vrije tegoeden der particulieren per einde tijdvak, worden in de stand van de Staatsschuld gepubliceerd (cf. tabel 3, hoofdstuk XVI van onderhavig Tijdschrift).

3 Gemiddeld tegoed op het einde van elke dag der maand, zowel werkdagen als niet-werkdagen. Voor een zon- of feestdag is het aangeduide tegoed dit van de vorige werkdag.

XIII - 8. — ALGEMENE STAAT DER BANKEN ¹

(miljoenen franken)

Activa

Posten	19 2 31 december	1963 31 december	1964 31 december	1965 31 december	1965 30 april	1965 30 april	1965 31 mei	1966 31 mei
A. <i>Spaargelden</i> (art. 15, K.B. 42)	—	—	—	—	—	—	—	—
B. <i>Beschikbare en vlottende middelen</i> :								
Activa van de monetaire reserve, speciaal deposito bij de N.B.B.	—	—	1.252	—	1.382	—	1.394	—
Kas, Nationale Bank, postrekening, N.K.B.K.	6.523	7.851	9.683	10.493	3.943	4.404	4.479	5.196
Daggeld	1.272	2.095	1.650	3.253	725	1.328	1.924	2.884
Bankiers	13.192	16.665	22.926	29.786	25.605	30.139	26.965	30.772
Moedermaatsch., filialen en dochtermaatschappijen ..	4.717	6.286	6.379	3.203	5.043	6.451	14.439	6.205
Andere te innen waarden op korte termijn	8.248	8.787	9.559	10.746	10.442	14.439	32.985	14.753
Wissels	46.685	72.460	84.885	91.587	95.968	101.064	91.499	94.087
a) Overheidspapier ²	16.569	29.415	32.375	34.175	41.931	40.673	38.190	39.595
b) Handelswissels ³	30.116	43.045	52.510	57.412	54.037	60.391	53.309	54.492
Prolongaties en voorschotten op effecten	1.317	1.230	1.149	1.348	1.227	1.390	1.211	1.330
Debiteuren wegens verstrekte accepten	17.927	18.784	21.292	26.938	22.510	27.083	23.128	26.525
Diverse debiteuren	38.608	45.661	50.802	60.186	53.591	64.338	53.565	66.247
Effecten	75.148	72.105	74.789	86.447	79.925	87.292	80.401	90.217
a) Belegde wettelijke reserve	468	541	605	705	661	765	663	765
b) Belgische overheidsfondsen ²	71.460	67.875	69.307	80.181	74.672	80.748	75.086	83.617
c) Buitenlandse overheidsfondsen	317	556	601	1.354	636	1.591	614	1.590
d) Bankaandelen	1.282	1.545	1.868	1.912	1.960	1.936	1.955	1.987
e) Andere fondsen	1.621	1.588	2.403	2.295	1.996	2.252	2.033	2.258
Diversen	2.339	2.576	3.040	3.184	2.589	2.608	2.746	2.662
Niet gestort kapitaal	9	—	—	—	—	—	—	—
<i>Totaal beschikbare en vlottende middelen ...</i>	215.985	254.500	287.406	327.171	302.950	340.536	334.736	340.878
C. <i>Vastgelegde middelen</i> :								
Oprichtings- en eerste inrichtingskosten	17	18	43	68	19	41	21	43
Gebouwen	1.801	1.434	2.134	2.714	2.239	2.762	2.253	2.773
Participaties in dochtermaatsch. voor immobiliën ...	265	255	73	260	77	256	77	256
Vorderingen op dochtermaatsch. voor immobiliën ...	312	336	60	89	77	75	78	78
Materieel en meubilair	200	289	341	375	357	408	364	417
<i>Totaal vastgelegde middelen ...</i>	2.095	2.332	2.651	3.506	2.769	3.542	2.793	3.567
Totaal der activa ...	218.080	256.832	290.057	330.677	305.719	344.078	337.529	344.445

¹ De algemene staat bevat, wat betreft de banken welke hun bedrijvigheid gedeeltelijk in het buitenland uitoefenen, slechts de bestanddelen der activa van de Belgische zetels. De saldi van de rekeningen geopend door deze laatste op naam van de in het buitenland gevestigde zetels zijn opgenomen onder de rubriek « Moedermaatschappij, filialen en dochtermaatschappijen ».

² Sedert juni 1963 bevat de rubriek « Overheidspapier » de effecten door de Staat of onder zijn waarborg op hoogstens één jaar uitgegeven. Behalve het herdisconteerbare of ten belope van 95 pct. mobiliseerbare overheidspapier bij de N.B.B., omvat ze dus ook overheidspapier in deviezen en effecten op hoogstens één jaar uitgegeven onder staatswaarborg, actiefbestanddelen die tot dan toe onder de Belgische overheidsfondsen waren opgenomen.

3 Wissels herdisconteerd door de banken bij de N.B.B. en bij de parastatale instellingen
(Uitstaande bedragen in miljoenen franken)

1962 31 december	8.486	1964 31 december	10.973	1965 30 april	11.894	1966 30 april	13.811
1963 31 december	8.678	1965 31 december	14.404	1965 31 mei	12.070	1966 31 mei	14.679

XIII - 8. — ALGEMENE STAAT DER BANKEN ¹

(miljoenen franken)

Passiva

Posten	1962 31 december	1963 31 december	1964 31 december	1965 31 december	1965 30 april	1965 30 april	1965 31 mei	1966 31 mei
A. Spaargelden (art. 15, K. B. 42)	—	—	—	—	—	—	—	—
B. Oproraagbaar :								
Bevoorrechte of gewaarborgde schuldeisers	1.747	804	698	589	2.855	613	525	662
Daggeld	871	1.406	2.420	3.433	2.879	5.074	1.764	5.307
a) Gedekt door reële zekerheden	815	1.232	1.214	815	2.760	2.100	1.533	1.735
b) Niet gedekt door reële zekerheden	56	174	1.206	2.618	119	2.974	231	3.572
Bankiers	26.553	38.661	51.301	57.426	55.029	60.200	54.541	59.392
Moedermaatschappij, filialen en dochtermaatsch. ...	4.300	7.884	7.065	6.062	6.036	6.211	15.602	6.653
Geaccepteerde wissels	17.928	18.784	21.292	26.937	22.510	27.083	23.130	26.525
Andere te betalen waarden op korte termijn	3.875	4.901	5.287	6.578	5.361	8.312	28.336	6.394
Crediteuren wegens wissels ter incasso	1.095	1.216	1.254	1.413	1.378	1.465	1.343	1.579
Deposito's en crediteuren	130.986	150.290	164.568	189.447	172.879	194.437	175.267	197.461
a) Dadelijk oproraagbaar	71.259	81.543	86.118	92.774	85.087	90.334	86.642	94.679
b) Op hoogstens dertig dagen	5.532	5.159	9.034	11.847	10.908	12.719	11.330	12.519
c) Op meer dan dertig dagen	29.392	30.007	29.915	38.487	34.711	42.818	34.851	41.779
d) Op meer dan één jaar	2.201	1.138	731	1.106	957	1.173	957	1.036
e) Op meer dan twee jaar	2.671	3.049	3.020	3.031	2.951	2.948	2.927	2.883
f) Bankboekjes	17.937	27.355	33.743	40.179	36.269	42.488	36.583	42.649
g) Andere op boekjes ingeschreven deposito's ...	1.994	2.039	2.007	2.023	1.996	1.957	1.977	1.916
Obligaties en kasbons	11.060	11.433	11.380	11.371	11.268	11.521	11.264	11.499
Nog te storten bedragen op fondsen en participaties	689	672	991	977	991	978	1.015	979
Diversen	6.104	6.809	7.752	8.030	7.214	8.921	7.394	8.665
Totaal oproraagbaar ...	205.208	242.860	274.008	312.263	288.400	324.815	320.181	325.116
C. Niet oproraagbaar :								
Kapitaal	7.636	8.221	9.814	11.245	10.984	11.678	11.005	11.728
Niet beschikbare reserve wegens uitgiftepremie	785	838	1.245	1.949	1.333	1.990	1.329	1.995
Wettelijke reserve (art. 13, K. B. 185)	467	541	607	705	661	765	663	765
Beschikbare reserve	3.828	4.179	4.197	4.306	4.135	4.602	4.146	4.613
Reservefonds	156	193	186	209	206	228	205	228
Totaal niet oproraagbaar ...	12.872	13.972	16.049	18.414	17.319	19.263	17.348	19.329
Totaal der passiva ...	218.080	256.832	290.057	330.677	305.719	344.078	337.529	344.445

¹ De algemene staat bevat, wat betreft de banken welke hun bedrijvigheid gedeeltelijk in het buitenland uitoefenen, slechts de bestanddelen der passiva van de Belgische zetels. De saldi van de rekeningen geopend door deze laatste op naam van de in het buitenland gevestigde zetels zijn opgenomen onder de rubriek « Moedermaatschappij, filialen en dochtermaatschappijen ».

**XIII - 9. — GEZAMENLIJKE BETALINGEN
DOOR MIDDEL VAN DIRECT OPEISBARE BANKDEPOSITO'S IN BELGISCHE FRANKEN
EN VAN TEGOEDEN IN POSTREKENING ¹**

Verhouding van de omzet tot de hoeveelheid ²

(herleid in type-maanden van 25 dagen)

Maandgemiddelden per kwartaal

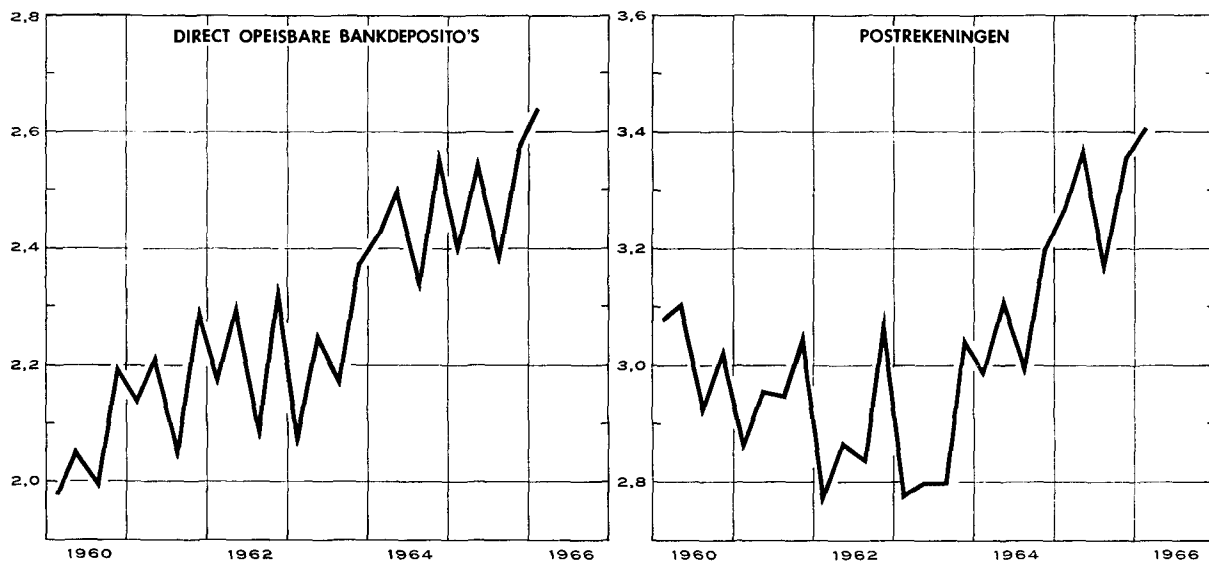

Maandgemiddelden of maand	Gezamenlijke betalingen herleid tot type-maanden van 25 dagen door middel van			Verhouding van de omzet tot de hoeveelheid ²		
	direct opeisbare bankdeposito's ³	tegoeden in postrekening ⁴	Totaal	bruto	herleid tot type-maanden van 25 dagen	
	(miljarden franken)			direct opeisbare bankdeposito's ³	direct opeisbare bankdeposito's ³	tegoeden in postrekening ⁴
1958	85,7	80,4	166,1	2,01	1,99	3,25
1959	90,3	83,4	173,7	1,93	1,91	3,13
1960	99,4	87,2	186,6	2,09	2,06	3,04
1961	106,9	93,0	199,9	2,19	2,18	2,96
1962	119,0	99,3	218,3	2,25	2,23	2,89
1963	132,5	107,1	239,6	2,25	2,23	2,85
1964	154,7	121,0	275,7	2,50	2,46	3,08
1965	167,8	135,8	303,6	2,51	2,48	3,30
1964 3 ^e kwartaal	145,2	119,0	264,2	2,41	2,35	3,00
4 ^e kwartaal	164,2	125,6	289,8	2,60	2,57	3,20
1965 1 ^e kwartaal	157,3	133,9	291,2	2,44	2,41	3,27
2 ^e kwartaal	173,4	138,2	311,6	2,52	2,56	3,38
3 ^e kwartaal	161,6	130,4	292,0	2,46	2,39	3,18
4 ^e kwartaal	178,9	140,6	319,5	2,61	2,58	3,36
1966 1 ^e kwartaal	182,1	144,0	326,1	2,67	2,64	3,41
1965 Mei	174,2	147,3	321,5	2,47	2,57	3,60
Juni	177,9	135,1	313,0	2,57	2,57	3,25
Juli	166,6	141,3	307,9	2,55	2,45	3,35
Augustus	158,3	126,9	285,2	2,36	2,36	3,14
September	160,0	123,0	283,0	2,46	2,36	3,06
Oktober	164,7	134,5	299,2	2,49	2,40	3,26
November	181,5	138,5	320,0	2,54	2,65	3,33
December	190,4	148,8	339,2	2,79	2,69	3,49
1966 Januari	179,2	147,4	326,6	2,58	2,58	3,39
Februari	180,0	148,5	328,5	2,52	2,62	3,57
Maart	187,0	136,1	323,1	2,92	2,71	3,26
April	182,7	153,6	336,3	2,60	2,60	3,56
Mei	200,8	155,7	356,5	2,68	2,79	3,59

¹ Benaderende gegevens volgens het totaal der debetverrichtingen (incl. de rekeningen van vreemdelingen en de debetverrichtingen met betrekking tot betalingen aan het buitenland).

² De verhouding van de omzet tot de hoeveelheid wordt bekomen door deling van het bedrag der debiteringen op de rekeningen van de direct opeisbare bankdeposito's in Belgische franken of op de postrekeningen van de particulieren en de buitengewone Rijksrekenplichtigen door de gemiddelde tegoeden op deze rekeningen tijdens de beschouwde periode.

³ De telling omvat niet alle banken.

⁴ Uit de brutogegevens werden de dubbel getelde overschrijvingen verwijderd, die voortvloeien uit de inrichting van de Rijksboekhouding en waarvan een telling mogelijk was.

N. B. — Wijze van opstelling : zie *Tijdschrift voor Documentatie en Voorlichting*, XXVe jaargang, deel II, nr 4, oktober 1950, blz. 222.

Bibliografische referenties : *Jaarverslagen van de N.B.B.* — *Belgisch Staatsblad* : algemene staat der banken. — *Statistisch Jaarboek voor België.* — *Statistisch Tijdschrift van het N.I.S.* — *Tijdschrift voor Documentatie en Voorlichting* : (N.B.B.) : XLe jaargang, deel I, nr 1, blz. 22 : « Aanpassing van bepaalde reeksen van de « Statistieken » — Hoofdstukken IX « Betalingsbalansen » en XIII « Geldscheppende instellingen ». Zie ook N.B. van de tabellen 1 en 9 van hoofdstuk XIII. — *Jaarverslag van de Bankcommissie.*

XIV. — NIET GELDSCHEPPENDE FINANCIËLE INSTELLINGEN

4. — VOORNAAMSTE ACTIVA EN PASSIVA VAN HET RENTENFONDS

(miljoenen franken)

Bron : Jaarverslagen van het Rentenfonds.

Einde periode	Activa					Passiva				
	Portefeuille			Creditsaldo bij de Nationale Bank van België	Te leen gegeven geld op zeer korte termijn	Bij de banken geplaatste certificaten	Te leen genomen geld op zeer korte termijn	Ver-richtingen met recht van terugkoop	Krediet ontvangen van de Nationale Bank	
	Genoteerde waarden 1	Schatkist-certificaten tranche B	Andere schatkist-certificaten						Voor-schotten	Discontering van kasbons 2
nominale waarde										
1956	5.930	—	—	—	—	—	2.631	800	2	1.998
1957	4.077	1.242	—	—	—	486	2.457	585	1.237	200
1958	3.307	1.370	—	...	—	4.059	274	—	...	45
1959	4.572	623	2.700	1	—	4.608	72	—
1960	6.661	1.403	1.200	6	15	5.812	...	—
1961	6.892	1.086	...	3.201	3.069	10.996	...	—
1962	7.759	2.226	50	6.440	...	—	589	...
1963	8.383	2.711	6.549	877	—	600	...
1964	6.827	4.099	7.357	...	—	389	...
1965	6.299	2.728	...	50	...	5.884	...	—
1964 Januari	8.625	2.211	6.328	1.059	—	193	...
Februari	8.535	2.534	5.938	...	—	1.997	...
Maart	8.252	2.705	500	5.932	1.300	—	1.047	...
April	8.066	2.508	6.578	...	—	818	...
Mei	7.831	2.308	1.850	6.353	...	—	2.387	...
Juni	7.581	2.546	2.000	6.325	...	—	2.554	...
Juli	7.416	2.879	5.159	...	—	1.901	...
Augustus	7.344	3.954	2.125	6.697	...	—	3.478	...
September	7.342	3.727	500	6.289	455	—	1.539	...
Oktober	7.470	3.925	525	6.610	743	—	1.287	...
November	7.159	2.810	1.750	7.855	239	—	350	...
December	6.827	4.099	7.357	...	—	389	...
1965 Januari	6.667	2.262	800	...	1.108	7.513	...	—
Februari	6.985	1.891	...	1.325	458	7.405	...	—
Maart	6.844	2.909	250	272	...	7.044	...	—
April	7.010	1.945	1.925	834	1.180	9.594	...	—
Mei	7.055	2.133	2.200	620	100	8.874	...	—
Juni	6.923	1.594	2.250	...	467	7.997	...	—
Juli	6.418	1.524	...	592	1.800	7.097	...	—
Augustus	6.285	1.312	250	1.316	1.000	6.925	...	—
September	6.516	1.181	700	705	1.250	7.035	...	—
Oktober	6.406	1.219	2.239	6.646	...	—
November	6.376	1.255	1.100	11	1.150	6.626	...	—
December	6.299	2.728	...	50	...	5.884	...	—

1 Incl. de verrichtingen met recht van terugkoop.

2 Incl. de kasbons die elders dan bij de Nationale Bank van België gediscoonteerd werden.

XIV - 5. — ALGEMENE SPAAR- EN LIJFRENTEKAS

5a. — Beweging van de inlagen

Alleen de spaarboekjes van particulieren

(miljoenen franken)

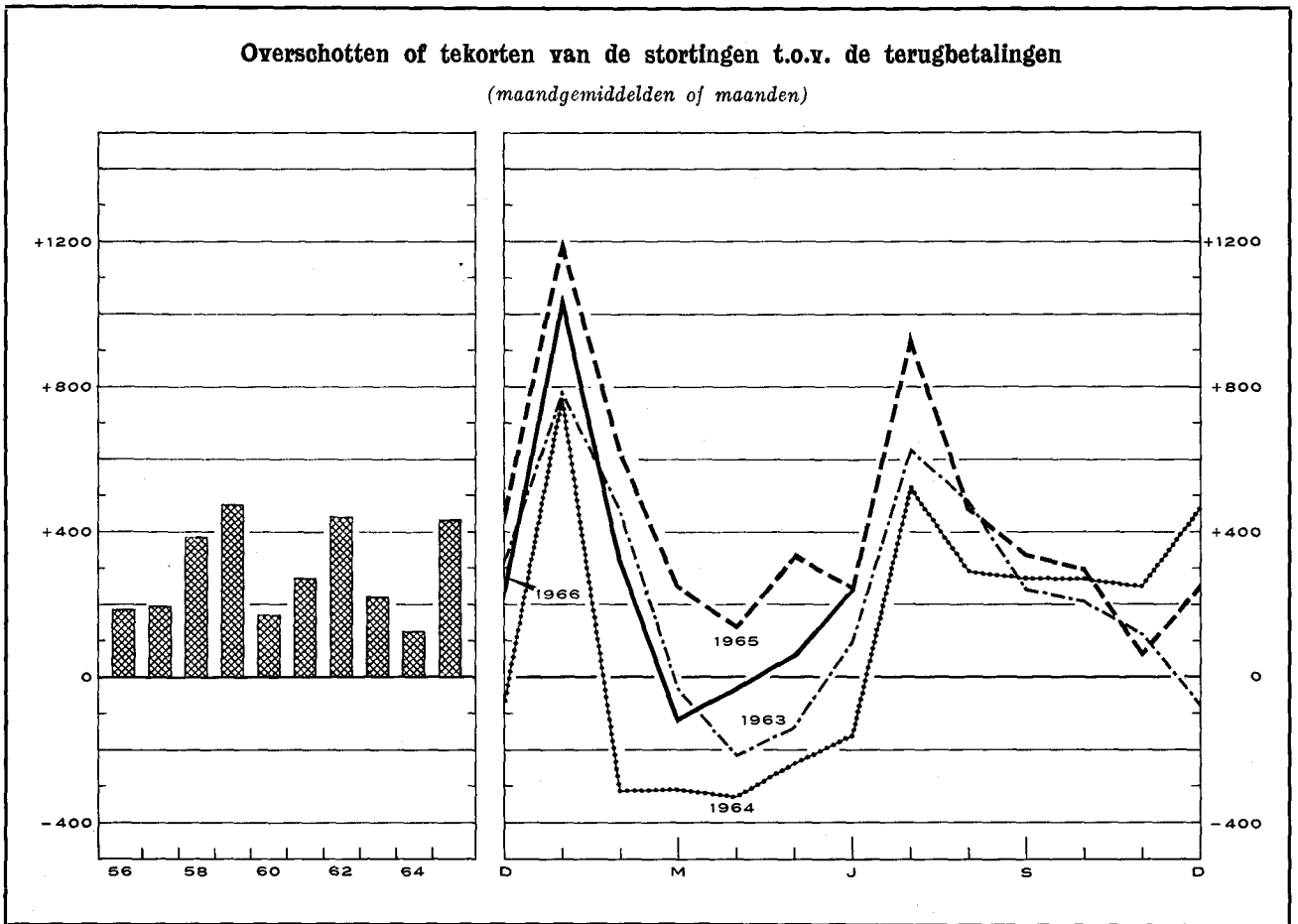

Tijdvak	Inleggingen (1)		Opvragingen (2)		Overschot of tekort (3) = (1) - (2)		Saldo van de inlagen per einde tijdvak (4)	
1955	13.624		12.176		1.448		52.354 ¹	
1956	14.518		12.295		2.223		56.132 ¹	
1957	16.783		14.455		2.328		60.144 ¹	
1958	18.912		14.316		4.596		66.700 ¹	
1959	21.939		16.232		5.707		74.442 ¹	
1960	21.840		19.786		2.054		78.887 ¹	
1961	22.799		19.585		3.214		84.633 ¹	
1962	25.995		20.717		5.278		92.654 ¹	
1963	26.388		23.788		2.600		97.980 ¹	
1964	28.229		26.757		1.472		102.395 ¹	
1965	32.452		27.211		5.241		112.194 ¹	
	1965	1966	1965	1966	1965	1966	1965	1966
Januari	3.195	3.270	1.983	2.225	1.212	1.045	103.607	113.239
Februari	2.562	v 2.723	1.935	v 2.397	627	v 326	104.234	v113.565
Maart	2.558	v 2.833	2.303	v 2.944	255	v -111	104.489	v113.454
April	2.500	v 2.804	2.353	v 2.832	147	v -28	104.636	v113.426
Mei	2.691	v 2.839	2.348	v 2.779	343	v 60	104.979	v113.486
Juni	2.710	v 3.157	2.452	v 2.905	258	v 252	105.237	v113.733
Juli	3.212		2.266		946		106.183	
Augustus	2.516		2.042		474		106.657	
September	2.575		2.231		344		107.001	
Oktober	2.711		2.408		303		107.304	
November	2.220		2.150		70		107.374	
December	3.001		2.739		262		112.194	

¹ Deze inlagen bevatten de gekapitaliseerde rente van het boekjaar.

XIV - 5. — ALGEMENE SPAAR- EN LIJFRENTEKAS

5b. — Voornaamste posten uit de balansen van de Spaarkas

(miljarden franken)

Bron : Verslagen van de A.S.L.K.

	1959	19 0	1961	1962	1963	1964
ACTIVA						
Beschikbaar ¹	0,3	0,2	0,3	0,3	0,3	1,9
Voorlopige beleggingen ² :						
Wissels op België	9,1	10,8	12,4	15,1	18,0	21,7
Voorschotten aan de nijverheid	3,3	5,2	7,3	8,6	9,5	11,1
Landbouwkrediet	—	—	—	—	0,1	...
Exportkrediet	0,2	0,4	0,5	0,7	0,7	0,9
Beleningen
Bankaccepten	1,7	2,4	2,5	3,0	2,7	3,7
Schatkistcertificaten	4,3	2,0	4,3	6,2	5,4	4,1
Daggeldleningen	1,1	0,8	0,7	0,9	0,9	..
Min : Vervallen waarden die eerst in de loop van volgend boekjaar geïncasseerd, geconsolideerd of hernieuwd worden ³	—	—	—	—	—	— 1,3
Totaal van de voorlopige beleggingen ² ...	19,7	21,6	27,7	34,5	37,3	40,2
Definitieve beleggingen ² :						
Directe Belgische staatsfondsen	19,7	20,0	20,2	23,4	23,4	21,9
Indirecte Belgische staatsfondsen en effecten met staatswaarborg	16,5	17,8	16,6	14,8	17,5	18,6
Effecten van Kongo of door Kongo gewaarborgd ...	0,3	0,3	0,3	0,2	0,2	0,1
Obligaties van het Gemeentekrediet, van provincies, steden en gemeenten	1,8	1,7	1,7	1,6	1,5	1,5
Obligaties van Belgische vennootschappen	1,2	1,0	1,0	0,9	0,8	0,8
Voorschotten aan de Staat voortvloeiende uit de beta- ling van de bijkomende vergoeding aan de politieke gevangenen en voorschotten aan het Nationaal Werk voor Oorlogsinvaliden	0,6	0,6	0,6	0,6	0,6	0,7
Hypothecaire leningen	3,3	3,8	4,3	4,8	5,3	5,9
Landbouwkrediet	3,5	3,6	3,6	3,8	4,0	4,4
Voorschotten aan de Nationale Maatschappij voor de Huisvesting, aan de erkende vennootschappen en aan de gemeenten bestemd voor de bouw van volkswoningen	21,3	22,2	22,7	24,0	25,0	24,6
Totaal van de definitieve beleggingen ² ...	68,2	71,0	71,0	74,1	78,3	78,5
Verlopen en niet-vervallen interesten op beleggingen ...	1,6	1,8	2,0	2,6	3,1	³
Debiteuren betreffende portefeuille waarden	—	—	—	—	—	6,2
PASSIVA						
<i>Opvraagbaar :</i>						
Inlagen op spaarboekjes ⁴ :						
Particulieren	74,3	78,7	84,5	92,5	97,8	102,2
Dotatie voor Krijgsgevangenen	0,2	0,2	0,2	0,2	0,2	0,2
Openbare en andere instellingen	3,8	3,7	3,7	4,9	5,1	5,1
Rekening « Lijfrentezegels »	0,2	0,2	0,1
Totaal der inlagen op spaarboekjes ⁴ ...	78,5	82,8	88,5	97,6	103,1	107,5
Inlagen op rekeningen-courant ⁴	3,7	3,0	3,4	4,1	4,7	6,8
<i>Niet opvraagbaar :</i>						
Dotatiefonds, fonds voor diverse voorziene uitgaven, reservefonds en provisies	7,3	7,9	8,7	9,4	10,6	11,6

¹ Deze post omvat hoofdzakelijk de kasmiddelen, de rekeningtegoeden bij de Nationale Bank van België en het Bestuur der Postchecks.

² Sedert 1964 publiceert de A.S.L.K. in haar jaarverslag het totaal van de voorlopige beleggingen en de samenstelling en het totaal van de definitieve beleggingen tegen hun budgettaire boekwaarde d.w.z. na uitschakeling van de vervallen waarden die eerst in de loop van volgend boekjaar geïncasseerd, geconsolideerd of hernieuwd worden. Daar er anderzijds geen gepubliceerde budgettaire boekwaarden bestaan voor de bestanddelen van de voorlopige beleggingen, zijn de verschillende rubrieken, waaruit die beleggingen zijn samengesteld, vermeld tegen een niet-budgettaire waarde; een gezamenlijke correctiepost : « min vervallen waarden die eerst in de loop van volgend boekjaar geïncasseerd, geconsolideerd of hernieuwd worden » maakt het mogelijk het totaal te vinden van de voorlopige beleggingen tegen budgettaire boekwaarde.

³ Vanaf 1964 zijn de « Verlopen en niet-vervallen interesten op beleggingen » opgenomen in de post « Debiteuren betreffende portefeuille waarden » die eveneens de vervallen waarden omvat die eerst in de loop van volgend boekjaar geïncasseerd, geconsolideerd of hernieuwd worden.

⁴ Omvat de gekapitaliseerde rente.

XIV - 5. — ALGEMENE SPAAR- EN LIJFRENTEKAS

5c. — Voornaamste posten uit de balansen van de Lijfrentekassen

(miljarden franken)

Bron : Verslagen van de A.S.L.K.

	1959	1960	1961	1962	1963	1964
ACTIVA						
Definitieve beleggingen ¹ :						
Directe Belgische staatsfondsen	7,7	7,3	7,1	6,4	7,2	7,4
Indirecte Belgische staatsfondsen en door de Staat gewaARBORgde effecten	11,0	11,6	12,5	13,9	13,3	14,5
Door Kongo gewaarborgde effecten	0,1	0,1	0,1	0,1	0,1	0,1
Obligaties van het Gemeentekrediet, van provincies, steden en gemeenten	1,2	1,1	1,0	1,0	0,9	1,1
Obligaties van Belgische vennootschappen	1,2	1,1	1,0	0,9	0,8	0,7
Hypothecaire leningen	0,2	0,2	0,2	0,1	0,1	0,1
Voorschotten aan de openbare kassen van lening	0,1	0,1	0,1	0,1	0,1	0,1
Totaal ...	21,5	21,5	22,0	22,5	22,5	24,0
PASSIVA						
Rentenfondsen ²	13,8	13,1 ²	13,4	13,6	13,7	13,9
Wiskundige reserves ³	8,2	8,8	9,4	10,1	10,8	11,8
Totaal ...	22,0	21,9	22,8	23,7	24,5	25,7

¹ Sedert 1964 publiceert de A.S.L.K. in haar jaarverslag de samenstelling en het totaal van de definitieve beleggingen tegen hun budgettaire boekwaarde, d.w.z. na uitschakeling van de vervallen waarden die eerst in de loop van volgend boekjaar geïncasseerd, geconsolideerd of hernieuwd worden.

² Het Rentenfonds omvat de reserves betreffende de uit de « Algemene Wet » voortvloeiende renten. Deze reserves omvatten de wiskundige reserves, de veiligheids- en beheersreserves evenals de provisies. Sinds 1960 evenwel bevat het Rentenfonds niet meer de reserves betreffende de renten gevestigd krachtens de wet van 16 maart 1865. Deze reserves komen sedert 1960 voor in de balansen van de Levensverzekeringkas, onder de rubriek « Wiskundige reserves en provisies ».

³ De zuivere wiskundige reserves werden verhoogd met een bepaald bedrag voor dekking van de kosten van uitkering der renten en van beheer en voor de vorming van een veiligheidsmarge.

XIV - 5. — ALGEMENE SPAAR- EN LIJFRENTEKAS

5d. — Voornaamste posten uit de balansen van de Levensverzekeringkassen ²

(miljarden franken)

Bron : Verslagen van de A.S.L.K.

	1959	1960	1961	1962	1963	1964
ACTIVA						
Definitieve beleggingen ¹ :						
Directe Belgische staatsfondsen	2,2	3,0	2,9	2,8	3,1	2,9
Indirecte Belgische staatsfondsen en door de Staat gewaARBORgde effecten	1,3	2,0	2,6	3,4	3,8	4,7
Obligaties van het Gemeentekrediet, van provincies, steden en gemeenten	0,1	0,1	0,1	0,1	0,1	0,1
Obligaties van Belgische vennootschappen	0,6	0,6	0,6	0,5	0,5	0,4
Hypothecaire leningen	0,1	0,1	0,1	0,1
Volkswoningen : Voorschotten aan erkende vennoot- schappen en aan de Nationale Maatschappij voor de Huisvesting	0,2	0,2	0,2	0,2	0,2	0,3
Totaal ...	4,5	6,0	6,5	7,1	7,7	8,4
PASSIVA						
Wiskundige reserves en provisies ²	3,2	4,6 ²	4,9	5,3	5,7	6,1
Reserve- en repartitiefonds	1,4	1,5	1,8	2,0	2,2	2,6
Totaal ...	4,6	6,1	6,7	7,3	7,9	8,7

¹ Sedert 1964 publiceert de A.S.L.K. in haar jaarverslag de samenstelling en het totaal van de definitieve beleggingen tegen hun budgettaire boekwaarde, d.w.z. na uitschakeling van de vervallen waarden die eerst in de loop van volgend boekjaar geïncasseerd, geconsolideerd of hernieuwd worden.

² Sedert 1960 vermeldt deze balans onder de rubriek « Wiskundige reserves en provisies » de reserves betreffende de krachtens de wet van 16 maart 1865 gevestigde renten, die voorheen voorkwamen in de balansen van de Lijfrentekassen over de uitvoering van de « Algemene Wet ».

XIV - 6. — PARTICULIERE SPAARKASSEN

Indeling en bestemming van de werkmiddelen
(miljarden franken)

Bron : Centraal Bureau voor de kleine spaarders.

Einde tijdvak	Deposito's		Obligaties en kasbons	Gezamenlijke deposito's, obligaties en kasbons	Vorderingen op de bedrijven en particulieren				Vorderingen op de overheidssector						Gezamenlijke vorderingen op de bedrijven en particulieren en op de overheidssector	
	op minder dan 2 jaar	op 2 jaar en meer			Disconto, voorschotten en leningen met borgtocht	Hypotheeknemers	Diverse debiteuren	Totaal van de vorderingen op de bedrijven en particulieren	Staat	Lagere overheid	Kongo en Ruanda-Urundi	Zelfstandige Kas voor Oorlogschade	Gemeente krediet van België	Overige parastatale instellingen		Totaal van de vorderingen op de overheidssector
1957	13,7	3,8	3,1	20,6	1,4	12,0	0,3	13,7	n.b.	0,2	0,1	0,2	n.b.	n.b.	n.b.	n.b.
1958	15,7	4,4	3,9	24,0	1,8	13,8	0,3	15,9	4,7	0,3	0,2	0,2	0,3	3,8	9,5	25,4
1959	18,5	5,0	4,3	27,8	2,1	15,9	0,4	18,4	5,0	0,2	0,1	0,3	0,4	5,4	11,4	29,8
1960	20,2	5,6	4,8	30,6	1,9	18,0	0,5	20,4	6,2	0,2	0,1	0,4	0,3	5,6	12,8	33,2
1961	23,1	6,4	5,2	34,7	2,1	20,3	0,6	23,0	6,9	0,2	0,1	0,4	0,4	6,4	14,4	37,4
1962	27,4	7,4	6,3	41,1	2,3	23,9	0,7	26,9	8,7	0,3	0,1	0,5	0,5	7,4	17,5	44,4
1963 4 ^e kwartaal	31,4	9,9	6,1	47,4	3,6	26,4	0,5	30,5	10,4	0,5	...	0,5	0,5	8,7	20,6	51,1
1964 1 ^e kwartaal	32,0	10,3	6,2	48,5	4,0	27,2	0,4	31,6	10,8	0,5	...	0,5	0,5	8,8	21,1	52,7
<i>Nieuwe reeks 1</i>																
1 ^e kwartaal	32,0	10,3	9,9	52,2	4,0	31,2	0,4	35,6	10,8	0,5	...	0,5	0,5	8,8	21,1	56,7
2 ^e kwartaal	32,6	10,7	10,0	53,3	4,4	32,5	0,4	37,3	11,2	0,5	...	0,5	0,5	8,7	21,4	58,7
3 ^e kwartaal	33,5	11,1	10,1	54,7	4,6	33,7	0,4	38,7	11,3	0,5	...	0,5	0,5	8,8	21,6	60,3
4 ^e kwartaal	35,1	11,6	10,3	57,0	4,7	35,0	0,4	40,1	11,4	0,5	...	0,5	0,5	8,7	21,6	61,7
1965 1 ^e kwartaal	36,6	12,1	10,5	59,2	5,2	36,0	0,5	41,7	12,3	0,5	...	0,5	0,5	9,3	23,1	64,8
2 ^e kwartaal	37,3	12,6	10,6	60,5	5,5	37,8	0,3	43,6	12,3	0,5	...	0,5	0,5	9,5	23,3	66,9
3 ^e kwartaal	38,8	12,9	10,9	62,6	5,8	39,3	0,6	45,7	12,3	0,6	...	0,5	0,5	9,7	23,6	69,3
4 ^e kwartaal	40,7	13,8	11,1	65,6	5,4	40,8	0,6	46,8	12,6	0,6	...	0,5	0,5	9,8	24,0	70,8
1966 1 ^e kwartaal	41,9	14,5	11,3	67,7	5,9	42,7	0,5	49,1	13,3	0,8	...	0,5	0,5	9,9	25,0	74,1

1 Het verschil voor het 1^e kwartaal 1964 tussen de twee reeksen vloeit voort uit het feit dat in de tweede reeks rekening werd gehouden met onlangs aangenomen maatschappijen.

XIV - 7. — NATIONALE MAATSCHAPPIJ VOOR KREDIET AAN DE NIJVERHEID

Voornaamste balansposten
(miljarden franken)

Bron : Verslagen van de N.M.K.N.

	1960	1961	1962	1963	1964	1965
ACTIVA						
Effectenportefeuille :						
Investeringskredieten op lange en op halflange termijn :						
1 ^o door de Staat gewaarborgd	9,8	10,5	10,9	11,7	12,0	12,6
2 ^o door banken en financiële instellingen gewaarborgd	6,2	6,7	7,2	8,0	9,9	11,1
3 ^o waarvan het risico door de Instelling gedragen wordt	10,5	13,1	15,7	19,6	24,1	25,5
Herstelkredieten (oorlogs- en waterschade)	1,8	1,7	1,6	1,5	1,3	1,2
Warrantkredieten (Steenkolennijnen) door de Staat gewaarborgd	—	—	—	—	—	0,3
Handelskredieten	0,8	1,3	1,0	1,5	1,4	1,0
Exportkredieten betaalbaar op halflange en op lange termijn	0,9	1,1	1,3	1,3	1,5	1,5
Kredieten beheerd voor rekening van de Staat 1 ...	2,7	2,7	2,8	2,7	2,9	3,1
PASSIVA						
Obligaties	30,1	35,9	37,5	39,4	40,9	45,6
Kasbons	6,3	6,9	7,3	8,4	8,8	9,3
Belgische Staat :						
Marshall-hulpfonds	1,8	1,7	1,7	1,4	1,4	1,3
Fonds voor het uitreden en het aanbouwen van zeeschepen	1,1	1,2	1,2	1,3	1,6	1,7

1 Het betreft kredieten hoofdzakelijk gefinancierd door het Marshall-hulpfonds en het Fonds voor het uitreden en het aanbouwen van zeeschepen, en, in de tweede plaats, door het Fonds voor hulpverlening aan de steenkolenijverheid en het Fonds voor hulpverlening aan de Belgische ex-Kolonialen uit Afrika.

XIV - 8. — GEMEENTEKREDIET VAN BELGIE

(miljoenen franken)

Bron : Gemeentekraet van België.

Periode	Financiering van de investeringsuitgaven van de gewestelijke en plaatselijke overheid en van de organismen van de provinciale en gemeentelijke sectoren										Verrichtingen in rekening-courant van de gewestelijke en plaatselijke overheid en van de organismen van de provinciale en gemeentelijke sectoren (gewone uitgaven)				
	Rekeningen « Toelagen en leningsgelden »										Schuld op korte, halflange en lange termijn tegenover het Gemeente- krediet van België	Kredietver- plichtingen van het Gemeente- krediet van België	Gemiddelde van de gezamenlijke dag. lijkse saldi		Totaal van de over het debet van die rekeningen uitgevoerde betalingen
	Saldo beschikbaar bij de aanvang van de periode	Stortingen			Opvragingen			Saldo beschikbaar op het einde van de periode	(op het einde van de periode)	Credit			Debet		
		Leningen ter beschikking gesteld van de kredietnemers	Kapitaal- toelagen gestort door de Staat en de provincies	Totaal	Voor de terug- betaling van leningen	Voor betaling van buiten- gewone uitgaven	Totaal								
(1)	(2)	Leningen waarvan de lasten door de krediet- nemers gedragen worden	Leningen waarvan de lasten door de Staat aan de krediet- nemers worden terugbetaald (3)	(4)	(2) + (3) + (4) = (5)	(6)	(7)	(6) + (7) = (8)	(1) + (5) - (8) = (9)	(10)	(11)	(12)	(13)	(14)	
1956	2.120	3.562		2.330	5.892	343	5.759	6.102	1.910	28.531	1.699	1.411	701	15.934	
1957	1.910	2.603		2.389	4.992	547	4.984	5.531	1.371	29.631	835	1.588	810	16.609	
1958	1.371	3.594		2.196	5.790	547	4.803	5.350	1.811	32.802	2.133	1.587	638	19.044	
1959	1.811	5.640		2.819	8.459	624	7.147	7.771	2.499	36.777	2.463	1.262	1.129	19.016	
1960	2.499	5.410	290	2.306	8.006	604	7.311	7.915	2.590	41.756	4.398	1.267	1.424	20.451	
1961	2.590	6.182	1.262	1.858	9.302	1.011	7.427	8.438	3.454	46.849	5.231	1.504	1.519	21.917	
1962	3.453	6.526	1.365	1.320	9.211	363	8.421	8.784	3.880	52.178	7.337	1.350	2.288	24.877	
1963	3.880	7.481	1.517	1.351	10.349	241	9.572	9.813	4.416	58.516	6.827	1.589	3.214	26.304	
1964	4.416	8.768	2.138	1.397	12.303	269	12.100	12.369	4.350	66.677	4.992	1.752	3.794	31.794	
1965	4.350	6.859	1.943	1.568	10.370	345	10.488	10.833	3.887	72.551	4.373	1.647	4.271	35.471	
1964 Juni	4.615	673	258	121	1.052	23	1.089	1.112	4.555	61.177	7.719	1.878	2.355	2.138	
Juli	4.555	1.047	141	163	1.351	27	1.144	1.171	4.735	62.977	7.139	1.278	3.234	3.853	
Augustus	4.735	692	147	140	979	29	1.076	1.105	4.609	63.784	6.366	1.880	2.446	1.711	
September	4.609	953	205	84	1.242	22	1.267	1.289	4.562	64.920	6.260	1.931	2.584	2.053	
Oktober	4.562	700	248	101	1.049	25	957	982	4.629	65.257	5.916	1.714	3.155	3.404	
November	4.629	599	124	94	817	20	955	975	4.471	65.945	5.540	1.730	3.231	1.858	
December	4.471	782	182	159	1.123	23	1.221	1.244	4.350	66.677	4.992	1.716	3.655	2.928	
1965 Januari	4.350	379	93	31	503	20	727	747	4.106	66.411	5.004	1.346	3.942	4.653	
Februari	4.106	499	80	121	700	17	785	802	4.004	66.974	5.489	1.633	3.567	2.419	
Maart	4.004	611	199	162	972	45	894	939	4.037	67.737	5.430	1.525	4.083	2.732	
April	4.037	563	127	149	839	22	579	601	4.275	67.780	5.426	1.469	4.230	3.277	
Mei	4.275	569	88	165	822	60	733	793	4.304	68.396	5.229	2.011	3.500	2.245	
Juni	4.304	662	211	195	1.068	29	1.174	1.203	4.169	69.252	4.857	1.939	3.819	2.424	
Juli	4.169	484	301	103	888	31	1.060	1.091	3.966	69.594	4.861	1.234	5.890	4.458	
Augustus	3.966	579	147	96	822	20	847	867	3.921	70.349	4.773	1.742	4.743	1.971	
September	3.921	555	153	92	800	15	921	936	3.785	71.106	4.796	1.818	4.255	2.518	
Oktober	3.785	612	213	138	963	36	1.009	1.045	3.703	71.230	4.633	1.590	4.302	3.308	
November	3.703	495	171	93	759	19	787	806	3.656	71.901	4.530	1.623	4.624	2.491	
December	3.656	851	160	223	1.234	31	972	1.003	3.887	72.551	4.373	1.835	4.293	2.975	
1966 Januari	3.887	525	135	94	754	19	839	858	3.783	72.381	4.735	1.247	5.281	5.451	
Februari	3.783	558	247	197	1.002	30	803	833	3.952	73.135	4.720	1.433	4.688	2.572	
Maart	3.952	722	167	119	1.008	28	1.000	1.028	3.932	73.732	4.705	1.504	5.044	4.216	
April	3.932	696	159	167	1.002	40	674	714	4.240	73.789	4.752	1.372	5.649	3.236	
Mei	4.240	628	90	136	854	24	854	878	4.216	74.496	4.699	2.099	3.776	2.594	
Juni	4.216	753	103	142	998	23	946	969	4.245	75.339	4.604	1.937	4.432	2.600	

XIV · 9. — LEVENSVZERKERINGSMAATSCHAPPIJEN

Voornaamste balansposten

(miljarden franken)

Bron : Ministerie van Economische Zaken, Dienst van de Verzekeringen.

	1961	1962	1963	1964	1965	1961	1962	1963	1964	1965
	Belgische maatschappijen					Buitenlandse maatschappijen				
ACTIVA										
Onroerende goederen	2,6	3,1	3,5	3,7	4,2	1,4	1,6	1,7	2,0	2,4
Hypothecaire leningen	10,5	11,4	12,1	14,2	15,4	2,7	3,2	3,6	4,2	4,4
Voorschotten op polissen	1,2	1,3	1,4	1,5	1,6	0,5	0,5	0,5	0,6	0,6
Effecten :										
Belgische overheidsfondsen .	5,3	5,7	5,9	6,2	6,6	3,4	3,6	3,7	3,8	3,9
Buitenlandse effecten	1,9	1,5	1,9	1,9	2,0	0,4	0,4	0,5	0,4	0,4
Kongolese waarden	0,1	0,1	0,1	0,1	0,1
Effecten van de parastatale kredietinstellingen	4,2	4,6	5,0	5,1	6,0	0,7	0,8	0,8	0,9	1,1
Effecten van de overige parastatale instellingen	1,4	1,6	1,6	1,9	1,9	1,0	1,1	1,1	1,0	0,9
Effecten van de provincies en gemeenten	1,7	1,8	1,9	1,8	1,5	0,5	0,5	0,5	0,5	0,4
Obligaties van Belgische vennootschappen	7,4	8,1	9,0	9,2	10,8	0,6	0,6	0,6	0,6	0,7
Aandelen van Belgische vennootschappen	2,2	2,3	2,9	3,0	3,2	0,6	0,7	0,7	0,8	0,8
Totaal voor de effecten ...	24,2	25,7	28,3	29,2	32,1	7,2	7,7	7,9	8,0	8,2

PASSIVA

Neergelegde waarborgen	0,3	0,3	0,4	0,4	0,4	0,1	0,1	0,1	0,1	0,1
Wiskundige reserves ¹	38,7	41,7	45,3	49,1	54,1	11,6	12,6	13,6	14,7	15,4

¹ Deze reserves omvatten eveneens de schadereserves, de technische participatiereserve en de waarborgreserve.

XIV · 10. — HYPOTHEEK-INSCHRIJVINGEN

Bron : Belgisch Staatsblad.

Maandgemiddelden	Miljarden franken ¹
1957	1,78
1958	1,77
1959	2,13
1960	2,50
1961	2,78
1962	3,03
1963	3,33
1964	3,93
1965	3,89
1964 4 ^e kwartaal ...	4,03
1965 1 ^e kwartaal ...	3,55
2 ^e kwartaal ...	4,00
3 ^e kwartaal ...	3,98
4 ^e kwartaal ...	4,02
1966 1 ^e kwartaal ...	4,22
2 ^e kwartaal ...	4,57

¹ Bedragen berekend volgens de geïnde inschrijvingsrechten, incl. de vernieuwingen na vijftien jaar, die ongeveer 1 ½ pct. van het totaal bedragen, doch excl. de wettelijke hypotheek.

Bibliografische referenties : Belgisch Staatsblad : a) Verslag van het Rentenfonds over de verrichtingen van het jaar; b) Ministerie van Verkeerswesen : Postchecks; c) Ministerie van Financiën : hypothecaire inschrijvingen. — *Verslagen oer de verrichtingen en de toestand van de A.S.L.K. van België.* — Statistisch Jaarboek voor België. — Statistisch Tijdschrift van het N.I.S. — *Belgische Economie in 1964.* — *Jaarverslag van de N.M.K.N., het C.B.K.S., en het Gemeentekrediet van België.*

XV. — VOORNAAMSTE VORMEN VAN DE GEZAMENLIJKE BESPARINGEN DER PARTICULIEREN EN ONDERNEMINGEN

(Miljarden franken)

Bron : Algemene Spaar- en Lijfrentekas.

Spaarvormen	1955	1956	1957	1958	1959	1960	1961	1962	1963	1964
I. Particulieren :										
1. Depositosparen :										
Spaarkassen	5,3	6,3	5,6	9,4	10,2	6,7	9,3	14,0	12,1	9,9
Banken	2,2	-0,7	1,1	3,8	4,8	4,0	10,4	5,5	8,7	6,8
Parastatale instellingen	0,5	0,6	-0,2	1,4	0,9	0,7	1,3	1,4	1,9	2,9
Ziekenfondsen	0,1	0,1	0,2	0,2	0,2	0,2	0,3
Dubbelstellingen en niet-particuliere inlagen	-0,2	-1,0	0,3	-1,3	...	-0,8	-1,8	-1,3	-2,0	1,5
Totaal ...	7,8	5,2	6,8	13,4	16,0	10,8	19,4	19,8	20,9	21,4
2. Sparen door fondsvorming :										
Pensioenfondsen	1,0	1,2	1,3	1,4	1,2	1,9	1,6	1,0	0,9	0,8
Levensverzekeringsinstellingen	3,5	3,5	3,5	3,9	5,4	6,6	4,9	4,6	5,4	5,8
Instellingen voor verzekering van de wettelijke aansprakelijkheid der weg- vervoerders	0,1	0,1	0,1	0,2	0,1	0,1	0,2	0,2	0,3	0,2
Diverse verzekeringen, kapitalisatie- bedrijven en bouwsparen	0,6	0,6	0,6	0,5	0,6	0,7	0,7	0,9	1,2	1,0
Totaal ...	5,2	5,4	5,5	6,0	7,3	9,3	7,4	6,7	7,8	7,8
3. Spaarvorming in de hypotheek- en huis- vestingssectoren :										
Nieuwe, door particulieren toegestane hypotheecaire leningen	2,6	1,8	1,6	2,0	1,8	0,7	1,8	3,3	1,8	2,6
Aflossing van hypotheekschulden door particulieren	6,1	6,7	7,3	7,1	8,5	9,2	10,0	12,1	12,4	14,6
Woningbouw (netto directe investe- ringen van de particulieren)	1,7	0,9	1,8	1,6	2,7	3,6	4,4	4,7	4,3	2,8
Totaal ...	10,4	9,4	10,7	10,7	13,0	13,5	16,2	20,1	18,5	20,0
4. Intekeningen van particulieren op de netto-emissies van effecten	10,7	6,0	15,4	16,9	13,7	17,0	11,3	18,1	9,9	18,0
Totale nettobesparingen (1 tot 4)	34,1	26,0	38,4	47,0	50,0	50,6	54,3	64,7	57,1	67,2
Afschrijvingen op woningen	6,2	6,5	7,1	7,6	7,6	7,8	8,1	9,1	9,2	9,9
Totale brutobesparingen van de particu- lieren	40,3	32,5	45,5	54,6	57,6	58,4	62,4	73,8	66,3	77,1
II. Ondernemingen :										
Nettobesparingen	13,5	13,4	8,2	3,8	9,6	10,1	11,0	9,2	15,9	9,0
Afschrijvingen	25,1	26,9	28,7	29,7	31,1	34,3	35,7	38,7	41,7	41,9
Brutobesparingen van de ondernemingen .	38,6	40,3	36,9	33,5	40,7	44,4	46,7	47,9	57,6	50,9
Algemeen totaal : Nettobesparingen	47,6	39,4	46,6	50,8	59,6	60,7	65,3	73,9	73,0	76,2
Brutobesparingen	78,9	72,8	82,4	88,1	98,3	102,8	109,1	121,7	123,9	128,0

Bibliografische referentie : Eeuwfeestcongres (1865-1965). Het sparen in het hedendaags, economisch onderzoek : tien jaar spaarinventaris.

XVI. — EMISSIES EN SCHULDEN VAN DE OVERHEIDSSECTOR
1. — EMISSIES IN BELGISCHE FRANKEN OP LANGE EN HALFLANGE TERMIJN ¹

(miljarden franken)

Emittenten		Door elke belegger verkrijgbare effecten ²					Niet door elke belegger verkrijgbare effecten			Totale netto-emissies op lange en half-lange termijn (meer dan een jaar) ¹ (5) + (8)
		Emissies per grote tranches			Doorlopende netto-emissies ⁴	Totale netto-emissies (5) = (3) + (4)	Bruto-emissies ⁵	Aflossingen	Netto-emissies (8) = (6) - (7)	
		Bruto-emissies (1)	Aflossingen ³ (2)	Netto-emissies (3) = (1) - (2)						
1. Staat (directe schuld alleen)	1960	27,5	12,6	14,9	—	14,9	2,3	1,4	0,9	15,8
	1961	13,4	7,4	6,0	—	6,0	...	1,0	- 1,0	5,0
	1962	26,0	12,5	13,5	—	13,5	6,2	1,8	4,4	17,9
	1963	18,6	13,5	5,1	—	5,1	0,7	2,9	- 2,2	2,9
	1964	30,1	22,2	7,9	—	7,9	2,0	2,0	...	7,9
	1965	29,8	13,3	16,5	—	16,5	3,0	2,3	0,7	17,2
2. Zelfstandige fondsen en instellingen voor maatschappelijke zekerheid	1960	0,9	1,3	- 0,4	...	- 0,4	2,7	0,4	2,3	1,9
	1961	3,6	1,5	2,1	...	2,1	1,9	0,8	1,1	3,2
	1962	3,4	1,5	1,9	—	1,9	3,9	0,7	3,2	5,1
	1963	3,0	1,4	1,6	...	1,6	3,4	1,0	2,4	4,0
	1964	5,4	1,1	4,3	...	4,3	g 7,0 ⁶	3,5 ⁶	g 3,5	g 7,8
	1965	5,5	4,8	0,7	...	0,7	5,1	2,5	2,6	3,3
3. Parastatale kredietinstellingen ...	1960	2,4	0,2	2,2	3,8	6,0	2,0	0,4	1,6	7,6
	1961	5,4	2,2	3,2	4,4	7,6	1,8	0,6	1,2	8,8
	1962	...	2,7	- 2,7	6,9	4,2	2,9	1,1	1,8	6,0
	1963	0,4	0,1	0,3	4,1	4,4	2,8	1,2	1,6	6,0
	1964	...	0,3	- 0,3	1,3	1,0	3,3	1,3	2,0	3,0
	1965	2,5	0,1	2,4	4,7	7,1	3,7	1,5	2,2	9,3
4. Lagere overheid en Gemeentekrediet	1960	1,3	2,1	- 0,8	5,0	4,2	4,2
	1961	0,8	1,6	- 0,8	4,7	3,9	3,9
	1962	2,8	2,3	0,5	5,9	6,4	6,4
	1963	2,9	2,5	0,4	2,6	3,0	3,0
	1964	1,5	0,8	0,7	4,4	5,1	5,1
	1965	6,4	1,6	4,8	4,1	8,9	0,1	...	0,1	9,0
5. Parastatale bedrijven	1960	3,8	4,5	- 0,7	...	- 0,7	0,5	0,1	0,4	- 0,3
	1961	4,3	2,9	1,4	...	1,4	0,5	0,2	0,3	1,7
	1962	4,0	3,3	0,7	0,3	1,0	0,5	0,4	0,1	1,1
	1963	2,7	1,0	1,7	—	1,7	0,2	0,4	- 0,2	1,5
	1964	1,4	1,9	- 0,5	—	- 0,5	0,9	0,5	0,4	- 0,1
	1965	2,0	2,7	- 0,7	—	- 0,7	1,4	0,5	0,9	0,2
Totaal 1 tot 5 : totaal der emissies in Belgische franken van de Belgische overheidssector	1960	35,9	20,7	15,2	8,8	24,0	7,5	2,3	5,2	29,2
	1961	27,5	15,6	11,9	9,1	21,0	4,2	2,6	1,6	22,6
	1962	36,2	22,3	13,9	13,1	27,0	13,5	4,0	9,5	36,5
	1963	27,6	18,5	9,1	6,7	15,8	7,1	5,5	1,6	17,4
	1964	38,4	26,3	12,1	5,7	17,8	g13,2	7,3	g 5,9	g 23,7
	1965	46,2	22,5	23,7	8,8	32,5	13,3	6,8	6,5	39,0
6. Kongo en Rwanda-Burundi	1960	...	1,5	- 1,5	...	- 1,5	- 1,5
	1961
	1962
	1963
	1964
	1965
Totaal 1 tot 6 : totaal der emissies in Belgische franken van de Belgische overheidssector, Kongo en Rwanda-Burundi	1960	35,9	22,2	13,7	8,8	22,5	7,5	2,3	5,2	27,7
	1961	27,5	15,6	11,9	9,1	21,0	4,2	2,6	1,6	22,6
	1962	36,2	22,3	13,9	13,1	27,0	13,5	4,0	9,5	36,5
	1963	27,6	18,5	9,1	6,7	15,8	7,1	5,5	1,6	17,4
	1964	38,4	26,3	12,1	5,7	17,8	g13,2	7,3	g 5,9	g 23,7
	1965	46,2	22,5	23,7	8,8	32,5	13,3	6,8	6,5	39,0
7. Aan te brengen verbeteringen om :	1960	1,8	—	1,8	—	1,8	- 1,8	—	- 1,8	—
a) de evolutie te bekomen van het uitstaande bedrag, eensdeels van de door elke belegger verkrijgbare effecten en anderdeels van de door elke belegger niet verkrijgbare effecten — correctie : conversie van niet verhandelbare effecten van de Muntsaneringslening in verhandelbare effecten ⁷	1961	1,4	—	1,4	—	1,4	- 1,4	—	- 1,4	—
b) uitgaande van het nominale bedrag, het effectieve bedrag van de emissies te berekenen — correctie : verschil tussen de nominale waarde en de uitgifteprijs ⁸	1960	- 0,2	—	- 0,2	—	- 0,2	—	—	—	—
	1961	- 0,4	—	- 0,4	—	- 0,4	—	—	—	—
	1962	- 0,5	—	- 0,5	—	- 0,5	—	—	—	—
	1963	- 0,3	—	- 0,3	—	- 0,3	—	—	—	—
	1964	- 0,7	—	- 0,7	—	- 0,7	—	—	—	—
	1965	n.b.	n.b.	n.b.	n.b.	n.b.	—	—	—	—

¹ Voor de doorlopende emissies van de parastatale kredietinstellingen en het Gemeentekrediet van België, werd de totale verandering van het uitstaande bedrag dezer effecten vermeld, aangezien het in bepaalde gevallen niet mogelijk is de emissies van kasbons op maximum één jaar en deze op meer dan één jaar te splitsen.

— Pro memoria : Netto-emissies op korte termijn (maximum één jaar) van de Staat; in 1960 : - 3,9; in 1961 : 2,7; in 1962 : 2,3; in 1963 : 8,8; in 1964 : 2,5; in 1965 : 7,4.

² Worden als door elke belegger verkrijgbare effecten beschouwd : de effecten, die het voorwerp uitmaakten van een openbare uitgifte, die welke ter beurse genoteerd worden of waarvan de opening in de koerslijst is voorzien en deze welke gewoonlijk het voorwerp van verhandelings buiten de beurs uitmaken, alsook de obligaties en kasbons welke doorlopend uitgegeven worden door het Gemeentekrediet van België, de Nationale Maatschappij voor Krediet aan de Nijverheid, het Nationaal Instituut voor Landbouwkrediet, het Centraal Bureau voor Hypothecair Krediet, de Nationale Kas voor Beroepskrediet en de Nationale Maatschappij der Waterleidingen.

³ De door de Amortisatiekassas der Staatsschuld op de Beurs ingekochte effecten worden in kolom (2) « Aflossingen » opgenomen, niet op het tijdstip van deze inkoop, doch op het ogenblik waarop zij worden vernietigd.

⁴ Aangekondigd bij een wettelijk bericht.

⁵ In beginsel per grote tranches, doch met inbegrip van de doorlopende emissies van de parastatale instellingen voor de huisvesting.

⁶ De cijfers begrepen in de rekening van het Dotatiefonds omvatten onder de rubriek « Bruto emissies » voor fr. 2.844 miljoen geconsolideerde schuld (interresten en delgingen, die op de vervaldag niet werden uitgekeerd) en onder de rubriek « Aflossingen » voor fr. 1.561 miljoen terugbetalingen die betrekking hebben op de jaren 1961 tot 1963.

⁷ In de loop van het jaar 1961 werd de laatste schijf van de Muntsaneringslening vrijgegeven.

⁸ De plaatsingscommissie is in de uitgifteprijs begrepen.

**XVI - 2. — VOORNAAMSTE EMISSIES OP LANGE EN HALFLANGE TERMIJN
VAN DE OVERHEIDSSECTOR *
Leningen in Belgische franken**

Openingsdatum van de intekening		Emittenten	Nominale rentevoet	Emissiekoers pct.	Looptijd	Uitgegeven bedrag 1 (miljoenen franken)	Gemiddeld rendement bij de uitgifte 2	
Maand	Dag							
1964	Februari	17	Belgische Staat 1964-1969-1974	6,25-6,50 ³	100,00	5 of 10 jaar	12.000	6,44
	April	13	Wegenfonds 1964-1969-1974	6,25-6,50 ³	100,00	5 of 10 jaar	5.000	6,44
	Mei	25	Belgische Staat 1964-1975	6,25-6,50 ⁴	100,00	5 jaar 6 maanden of 11 jaar 3 maanden	7.085	6,41
	September ...	2	N.M.B.S. 1964-1969-1974	6,25-6,50 ³	99,50	5 of 10 jaar	1.500	6,58
	Oktober	12	Belgische Staat 1964-1969-1974	6,25-6,50 ³	100,00	5 of 10 jaar	11.000	6,44
	November ...	3	Gemeentekrediet, met loten	3,00	100,00	20 jaar	1.500	6,40
							38.085	
1965	Januari	18	Belgische Staat 1965-1970-1976	6,25-6,50 ⁵	99,50	5 jaar 6 maanden of 11 jaar 6 maanden	9.815	6,48
	Februari	15	N.M.B.S. 1965-1971-1977	6,25-6,50 ⁶	99,50	6 of 12 jaar	2.000	6,50
	Maart	8	N.M.K.N. 1965-1971-1978	6,25-6,50 ⁷	99,75	6 of 13 jaar	2.500	6,45
	April	1	Stad Luik 1965-1971-1978	6,25-6,50 ⁷	99,00	6 of 13 jaar	700	6,54
	April	1	Stad Gent 1965-1971-1978	6,25-6,50 ⁷	99,00	6 of 13 jaar	700	6,54
	Mei	3	Belgische Staat 1965-1971-1978	6,25-6,50 ⁷	99,75	6 of 13 jaar	10.000	6,40
	Juni	14	Interc.-Autoweg E3 1965-73-81	6,40-6,60 ⁸	99,00	8 of 16 jaar	2.500	6,66
	Augustus ...	30	Stad Antwerpen 1965-1973-1981	6,40-6,60 ⁸	99,00	8 of 16 jaar	1.500	6,60
	Oktober	1	Belgische Staat 1965-1971-1980	6,25-6,50 ⁹	99,75	6 of 15 jaar	10.000	6,39
	November ...	22	Wegenfonds 1965-1972-1980	6,25-6,50 ¹⁰	99,75	6 jaar 6 maanden of 14 jaar 6 maanden	5.000	6,38
	December ...	13	Gemeentekrediet, met loten	3,00	100,00	20 jaar	1.500	6,40
							46.215	
1966	Februari	9	Belgische Staat, 1966-71-76 1 ^e r.	6,25-6,50 ³	99,25	5 of 10 jaar	10.000	6,55
	Maart	10	Stad Gent 1966-1973-1981	6,50-6,70 ¹¹	99,00	7 of 15 jaar	1.000	6,72
	Maart	10	Stad Luik 1966-1973-1981	6,50-6,70 ¹¹	99,00	7 of 15 jaar	1.000	6,72
	April	4	Gemeentekrediet 1966-74-81	6,50-6,70 ¹²	99,25	8 of 15 jaar	2.000	6,66
	Mei	9	Belgische Staat 1966-71-76, 2 ^e r.	6,25-6,50 ³	99,00	5 of 10 jaar	99.200	6,59
	Juni	22	R.T.T. 1966-1972-1978	6,50-6,75 ¹³	99,00	6 of 12 jaar	2.500	6,79

1 Deze bedragen verschillen van de gegevens uit de voorgaande tabel [XVI - 1, kolom (1)] omdat ze noch de obligaties omvatten die door de Z.K.O.S. aan de gesterden ter betaling worden overhandigd, noch die uitgegeven door de Nationale stichting voor de financiering van het wetenschappelijk onderzoek.

2 Dit rendement is berekend op basis van de nominale interestvoeten van de lening.

3 Interesten : 6,25 pct. gedurende de eerste 5 jaar, 6,50 pct. gedurende de laatste 5 jaar.

4 Interesten : 6,25 pct. gedurende 5 jaar en 6 maanden, vervolgens 6,50 pct. gedurende 5 jaar en 9 maanden.

5 Interesten : 6,25 pct. gedurende 5 jaar en 6 maanden, vervolgens 6,50 pct. gedurende 6 jaar.

6 Interesten : 6,25 pct. gedurende de eerste 6 jaar, 6,50 pct. gedurende de laatste 6 jaar.

7 Interesten : 6,25 pct. gedurende de eerste 6 jaar, 6,50 pct. gedurende de laatste 7 jaar.

8 Interesten : 6,40 pct. gedurende de eerste 8 jaar, 6,60 pct. gedurende de laatste 8 jaar.

9 Interesten : 6,25 pct. gedurende de eerste 6 jaar, 6,50 pct. gedurende de laatste 9 jaar.

10 Interesten : 6,25 pct. gedurende 6 jaar en 6 maanden, vervolgens 6,50 pct. gedurende 8 jaar.

11 Interesten : 6,50 pct. gedurende de eerste 7 jaar, 6,70 pct. gedurende de laatste 8 jaar.

12 Interesten : 6,60 pct. gedurende de eerste 8 jaar, 6,70 pct. gedurende de laatste 7 jaar.

13 Interesten : 6,50 pct. gedurende de eerste 6 jaar, 6,75 pct. gedurende de laatste 6 jaar.

Leningen in vreemde valuta's

Datum van het besluit 1		Emittenten	Nominale rentevoet	Emissiekoers pct.	Looptijd	Uitgegeven bedrag (in miljoenen eenheden vreemde valuta's)	Gemiddeld rendement bij de uitgifte	
Maand	Dag							
1963	Mei	10	Belgische Staat	4,875	100,0	3, 4 en 5 jaar	U.S. \$ 20	4,97 ^{2,4}
	September ...	20	Belgische Staat	5,00	100,0	35 maanden	U.S. \$ 11	5,24 ⁴
1964	Augustus	31	Belgische Staat ³	5,25	100,0	35 maanden	U.S. \$ 16,5	5,60 ⁴
1965	Januari	29	Sabena	5-5,125	100,0	7 j. 6 maanden	U.S. \$ 8	5,17
	Mei	20	R.T.T.	6,00	100,0	5 jaar	U.S. \$ 20	6,00
1966	Januari	6	Sabena	5,75	100,0	8 jaar	U.S. \$ 7,2	5,83
		31	Sabena	5,375-5,50	100,0	5 jaar	U.S. \$ 7,7	5,50

1 De juiste uitgiftedatum van de leningen in vreemde valuta's is over het algemeen niet gekend. Meestal echter wordt een lening uitgegeven of opengesteld, korte tijd nadat het betrokken besluit werd uitgevaardigd. De datum van dit besluit, die in deze tabel is opgenomen, benadert zo dicht mogelijk het tijdstip van de uitgifte. Zijn er verscheidene besluiten, bijv. een koninklijk besluit gevolgd door een ministerieel besluit, dan wordt het jongste besluit vermeld.

2 Het rendement bij de uitgifte van deze leningen is berekend op hun langste looptijd.

3 Converstening.

4 Deze lening is vrijgesteld van alle huidige en toekomstige belastingen of taksen ten bate van de Belgische Staat, de provincies of de gemeenten of van alle Belgische overheden welke de macht hebben om belastingen te heffen.

* Leningen van de Staat, de provincies, de gemeenten, de instellingen van openbaar nut, zoals de N.M.B.S., de N.M.B., de Nationale Maatschappij der Waterleidingen, het Gemeentekrediet, enz. (exclusief de doorlopende uitgiften), waarvan een besluit in het Belgisch Staatsblad verschenen is.

XVI - 3. — STAATSSCHULD

(miljarden franken)

Bron : Ministerie van Financiën.

Einde tijdvak	Directe schuld								Indirecte schuld	Totale schuld (excl. de schuld overgenomen van Kongo) ²	Schild overgenomen van Kongo ³	Totale schuld (incl. de schuld overgenomen van Kongo) ²	
	binnenlandse				buitenlandse								
	gevestigde incl. M.S.L. ¹	op halflange termijn	op korte termijn	Vrije tegoeden van de particulieren in post-rekening	totaal	gevestigde ²	halflange en korte termijn	totaal ²					Totale directe schuld ²
1953	130,6	29,7	67,1	21,2	248,6	13,7	7,1	20,8	269,4	12,9	282,3		
1954	155,2	24,8	62,6	22,4	265,0	14,8	6,6	21,4	286,4	11,8	298,2		
1955	157,2	24,9	67,2	22,8	272,1	16,5	6,9	23,4	295,5	16,1	311,6		
1956	167,2	23,4	62,1	23,9	276,6	16,5	7,9	24,4	301,0	16,8	317,8		
1957	170,1	24,6	60,9	23,7	279,3	17,5	8,8	26,3	305,6	18,0	323,6		
1958	175,5	26,1	70,5	25,4	297,5	17,0	12,5	29,5	327,0	18,6	345,6		
1959	190,8	23,0	75,8	29,1	318,7	17,7	16,5	34,2	352,9	20,7	373,6		
1960	211,6	18,1	68,6	32,3	330,6	17,4	27,0	44,4	375,0	21,1	396,1		
1961	217,4	17,4	70,8	32,8	338,4	18,8	28,3	47,1	385,5	25,5	411,0		
1962	251,6	20,9	50,0	36,1	358,6	19,5	17,6	37,1	395,7	27,5	423,2		
1963	261,6	13,7	55,1	39,8	370,2	18,4	28,1	46,5	416,7	29,3	446,0		
1964 Mei	269,0	6,0	57,9	38,0	370,9	18,1	30,4	48,5	419,4	34,0	453,4		
Juni	275,4	5,8	54,6	39,9	375,7	17,9	30,4	48,3	424,0	33,9	457,9		
Juli	274,6	5,8	48,8	41,6	370,8	17,8	30,2	48,0	418,8	33,8	452,6		
Augustus	274,3	5,8	52,9	38,3	371,3	17,7	30,6	48,3	419,6	33,7	453,3		
September	273,9	5,8	54,3	38,1	372,1	17,5	31,4	48,9	421,0	33,5	454,5		
Oktober	281,1	5,8	49,7	39,6	376,2	17,4	31,4	48,8	425,0	33,4	458,4		
November	279,9	6,3	52,6	38,0	376,8	17,4	31,1	48,5	425,3	33,4	458,7		
December	276,9	6,3	51,2	46,2	380,6	17,2	31,0	48,2	428,8	33,3	462,1		
1965 Januari	277,8	6,0	55,5	41,1	380,4	17,2	31,0	48,2	428,6	33,2	461,8		
Februari	284,5	6,0	57,1	39,1	386,7	17,1	30,9	48,0	434,7	33,2	467,9		
Maart	283,8	6,0	61,1	40,2	391,1	16,8	30,6	47,4	438,5	33,2	471,7		
April	280,8	5,9	66,9	41,3	394,9	16,6	30,5	47,1	442,0	33,1	475,1		
Mei	289,5	4,9	66,4	40,1	400,9	16,6	30,2	46,8	447,7	31,0	478,7	6,0	484,7
Juni	288,9	5,1	67,1	41,3	402,4	16,4	29,9	46,3	448,7	31,0	479,7	4,9	484,6
Juli	288,2	5,1	61,4	41,5	396,2	16,3	29,3	45,6	441,8	30,8	472,6	4,9	477,5
Augustus	287,8	6,0	64,8	39,1	397,7	16,2	29,3	45,5	443,2	30,8	474,0	4,9	478,9
September	287,3	6,3	66,9	39,4	399,9	16,0	29,3	45,3	445,2	30,7	475,9	4,8	480,7
Oktober	296,3	6,5	60,1	41,3	404,2	15,9	29,3	45,2	449,4	29,1	478,5	4,8	483,3
November	294,5	6,5	63,1	42,0	406,1	15,8	29,5	45,3	451,4	30,4	481,8	4,4	486,2
December	293,6	6,8	58,6	46,3	405,3	15,6	29,8	45,4	450,7	33,9	484,6	4,4	489,0
1966 Januari	289,9	6,8	63,3	43,9	403,9	15,6	29,5	45,1	449,0	33,4	482,4	4,4	486,8
Februari	298,3	6,8	63,0	41,3	409,4	15,5	29,4	44,9	454,3	33,3	487,6	4,3	491,9
Maart	297,7	6,8	62,8	41,9	409,2	15,3	30,6	45,9	455,1	33,0	488,1	4,2	492,3
April	296,8	7,0	64,3	43,7	411,8	15,2	31,4	46,6	458,4	32,9	491,3	4,2	495,5
Mei	305,5	7,0	60,1	43,8	416,4	15,2	30,9	46,1	462,5	32,8	495,3	4,2	499,5
Juni	302,6	7,0	63,3	43,8	416,7	15,0	31,2	46,2	462,9	32,7	495,6	4,2	499,8

¹ M.S.L. : Muntsaneringsslening.

² Exclusief de uit de oorlog 1914-1918 voortvloeiende intergouvernementele schuld.

³ Zie : *Belgisch Staatsblad* - 27-5-1965 - Overeenkomst van 6 februari 1965.

XVI - 4. — INDELING VAN DE SCHULDEN IN BELGISCHE FRANKEN OP LANGE EN HALFLANGE TERMIJN VAN DE OVERHEIDSSECTOR
a) Volgens de debiteuren

(nominale waarden op het einde van het jaar, miljarden franken)

Debiteuren	Verkrijgbaar door elke belegger ¹					Niet verkrijgbaar door elke belegger					Totaal				
	1960	1961	1962	1963	1964	1960	1961	1962	1963	1964	1960	1961	1962	1963	1964
Staat ²	204,2	216,2	231,8	238,8	250,8	44,9	42,5	66,6 ⁵	64,4 ⁵	64,2 ⁵	249,1	258,7	298,4 ⁵	303,2 ⁵	315,0 ⁵
Niet-geldscheppende openbare kredietinstellingen ...	84,5	96,1	106,1	113,2	120,0	18,8	20,2	21,9	23,3	25,3	103,3	116,3	128,0	136,5	145,3
Parastatale bedrijven	26,2	25,4	26,5	28,3	28,3	5,5	6,0	6,5	6,2	6,5	31,7	31,4	33,0	34,5	34,8
Sociale verzekering	—	—	—	—	—	5,9	7,1	9,8	11,7	14,1	5,9	7,1	9,8	11,7	14,1
Overheidssector niet elders vermeld	26,2	25,7	26,2	26,6	25,9	9,9	10,1	10,6	11,1	13,1	36,1	35,8	36,8	37,7	39,0
Totaal ...	341,1	363,4	390,6	406,9	425,0	85,0	85,9	115,4	116,7	123,2	426,1	449,3	506,0	523,6	548,2
Pro memorie : Kongolese effecten	10,8	10,8	10,8	9,8	9,8	2,1	2,1	2,1	2,1	2,1	12,9	12,9	12,9	11,9	11,9

b) Volgens de houders

(nominale waarden op het einde van het jaar, miljarden franken)

Houders	Verkrijgbaar door elke belegger ¹					Niet verkrijgbaar door elke belegger					Totaal				
	1960	1961	1962	1963	1964	1960	1961	1962	1963	1964	1960	1961	1962	1963	1964
A. Niet-financiële sectoren :															
Bedrijven en particulieren, Buitenland	190,0	201,3	210,5	212,6	228,3	5,2	4,5	6,8	6,7	7,3	195,2	205,8	217,3	219,3	235,6
Parastatale bedrijven	2,5	2,7	3,2	3,5	3,4	0,5	0,5	0,4	0,5	0,2	3,0	3,2	3,6	4,0	3,6
Overheidssector niet elders vermeld ³	1,8	1,6	1,7	1,9	1,9	0,1	0,1	0,1	0,1	0,1	1,9	1,7	1,8	2,0	2,0
Sociale verzekering	2,5	2,3	1,7	1,5	2,6	1,0	1,0	0,8	1,2	1,5	3,5	3,3	2,5	2,7	4,1
B. Financiële instellingen :															
Geldscheppende instellingen ⁴	35,1	40,5	49,3	51,7	52,3	37,7	37,6	59,5 ⁵	58,6 ⁵	59,3 ⁵	72,8	78,1	108,8 ⁵	110,3 ⁵	111,6 ⁵
Rentenfondsen	5,7	6,0	6,9	7,5	5,9	—	—	—	—	—	5,7	6,0	6,9	7,5	5,9
Spaarkassen, hypotheek- en kapitalisatiemaatschappijen	40,5	41,7	45,1	49,1	47,1	14,8	14,2	14,8	16,6	19,8	55,3	55,9	59,9	65,0	66,9
Instellingen voor verzekering op het leven en tegen arbeidsongevallen, pensioenfondsen	56,1	59,1	62,4	69,1	73,6	25,7	28,0	30,7	31,7	34,4	81,8	87,1	93,1	100,8	108,0
Niet-geldscheppende openbare kredietinstellingen	6,9	8,2	9,8	10,0	9,9	2,3	1,3	0,6	6,9	8,2	12,1	11,3	10,5
Totaal ...	341,1	363,4	390,6	406,9	425,0	85,0	85,9	115,4	116,7	123,2	426,1	449,3	506,0	523,6	548,2

¹ Worden als door elke belegger verkrijgbare effecten beschouwd : de effecten, die het voorwerp uitmaakten van een openbare uitgifte, die welke ter beurze genoteerd worden of waarvan de opneming in de koerslijst is voorzien en deze welke gewoonlijk het voorwerp van verhandelingen buiten de beurs uitmaken, alsook de obligaties en kasbons welke doorlopend uitgegeven worden door het Gemeentekrediet van België, de Nationale Maatschappij voor Krediet aan de Nijverheid, het Nationaal Instituut voor Landbouwkrediet, de Nationale Kas voor Beroepskrediet, het Centraal Bureau voor Hypotheekkrediet.

² Belgische gevestigde en halflange binnenlandse directe en indirecte overheidschuld.

³ Excl. de zelfstandige fondsen en de parastatale instellingen die de kenmerken vertonen van geldscheppende instellingen of van instellingen voor het spaarwezen, de maatschappelijke zekerheid, de verzekeringen of de kapitalisatie.

⁴ Excl. het bezit van de pensioenkassen door deze instellingen beheerd.

⁵ Incl. de speciale conversielening van 1962, ten bedrage van F 19,8 miljard in 1962 en F 18,8 miljard in 1963 en 1964.

Bibliografische referenties : *Statistisch Tijdschrift van het N.I.S. — Statistisch Jaarboek voor België. — Tijdschrift voor Documentatie van het Ministerie van Financiën. — Tijdschrift voor Documentatie en Voorlichting :* XXXVIe Jaargang, Deel I, nr 8, maart 1961 : « Inventaris en onderbrenging der Belgische overheidsfondsen » — XXXVe Jaargang, Deel II, nr 2, augustus 1960 : « Raming, voor de jaren 1960 tot 1975, van de aflossingen van de gevestigde en halflange Staatsschuld uitgegeven tot op 30 juni 1960 ». — XXXVIIIe Jaargang, Deel I, nr 4, april 1963 : « Inventaris en onderbrenging der Belgische overheidsfondsen ». *Belgische Economische Statistieken 1950-1960.*

XVII. — EFFECTEN VAN DE PARTICULIERE SECTOR

1. — EVOLUTIE VAN DE OMZET, DE NOTERINGEN EN HET RENDEMENT VAN DE BEURSWAARDEN

Indexcijfers van de aandelennoteringen op de contantmarkt

Basis 1953 = 100

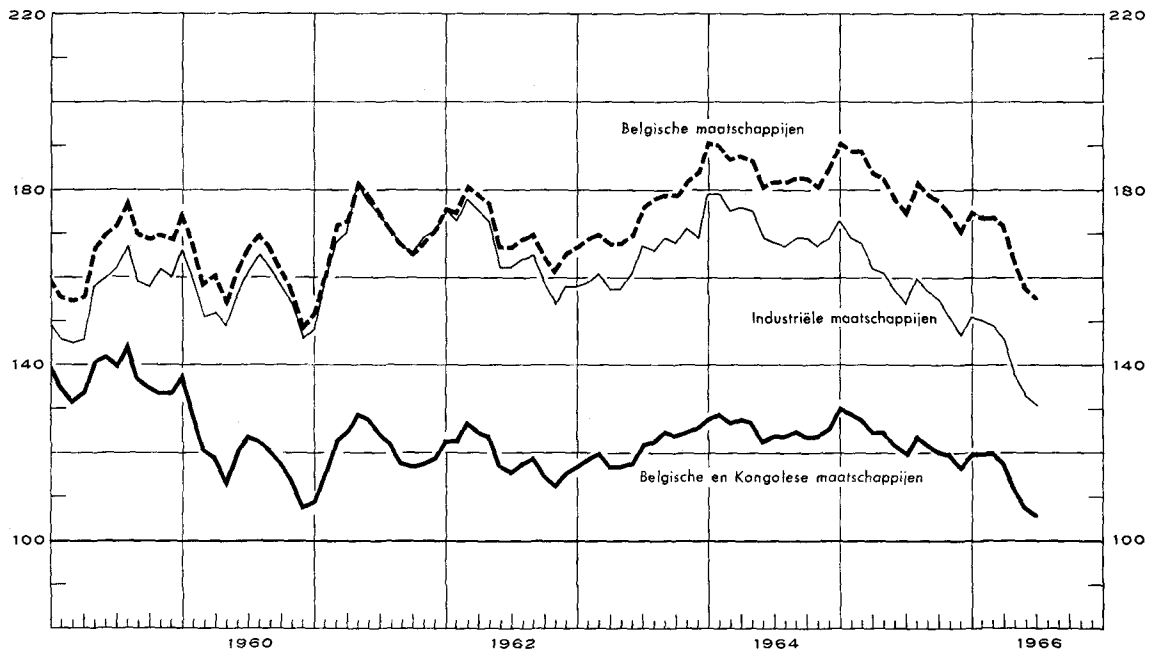

Tijdvak	Omzet gemiddelde per beursdag (miljoenen franken) 1 5	Globaal indexcijfer van de aandelennoteringen				Rendementspercentage 3 5	
		Contantmarkt			Termijnmarkt	Belgische effecten	
		Belgische en Kongolese effecten	Belgische effecten			Algemeen	Industriële
			Algemeen	Industriële			
(Basis 1953 = 100) 2 4						(in pct.)	
1956 Maandgemiddelde ...	113	164	158	157	139	3,7	3,8
1957 Maandgemiddelde ...	106	155	158	156	133	4,4	4,9
1958 Maandgemiddelde ...	70	135	145	137	117	4,6	5,3
1959 Maandgemiddelde ...	105	137	166	156	129	3,4	3,4
1960 Maandgemiddelde ...	93	121	162	156	116	3,4	3,2
1961 Maandgemiddelde ...	103	120	169	168	115	3,5	3,4
1962 Maandgemiddelde ...	82	119	171	166	113	3,5	3,4
1963 Maandgemiddelde ...	88	121	174	164	116	3,4	3,3
1964 Maandgemiddelde ...	91	126	185	172	115	3,2	3,0
1965 Maandgemiddelde ...	83	123	181	159	114	3,4	3,5

	1965	1966	1965	1966	1965	1966	1965	1966	1965	1966	1965	1966	1965	1966
Januari	111	98	130	120	191	175	173	151	120	113	3,0	3,6	2,9	3,7
Februari	115	90	129	120	189	174	169	150	119	115	3,1	3,6	3,0	3,8
Maart	91	78	128	120	189	174	168	149	120	115	3,1	3,7	3,1	4,0
April	82	89	125	118	184	172	162	146	116	112	3,3	3,6	3,3	3,8
Mei	78	88	125	112	183	164	161	138	117	108	3,4	3,9	3,5	4,0
Juni	89	76	122	108	178	158	157	133	113	104	3,6	4,0	3,7	4,1
Juli	61	57	120	106	175	155	154	131	111	103	3,5	4,1	3,6	4,2
Augustus	65		124		182		160		115		3,5		3,6	
September	72		122		179		157		113		3,5		3,7	
Oktober	80		121		178		155		112		3,6		3,8	
November	78		120		175		151		111		3,6		3,9	
December	74		117		171		147		107		3,6		3,8	

1 Bron : Beurscommissie te Brussel : deze gegevens hebben betrekking op de transacties in vennootschapsobligaties en in aandelen (termijn- en contantmarkt).

2 Bron : Nationaal Instituut voor de Statistiek : Voor de jaarcijfers : gemiddelde van de indexcijfers op de 10e en 25e van iedere maand; voor de maandcijfers : uitsluitend indexcijfers op de 10e van iedere maand.

3 Bron : Kredietbank : Verhouding van het laatst aangekondigde of betaalde nettodividend tot de notering per einde maand.

4 Beurs te Brussel en te Antwerpen.

5 Beurs te Brussel.

XVII - 2. — RENDEMENT VAN DE VENNOOTSCHAPPEN OP AANDELEN ¹

Jaarcijfers

Bron : Nationaal Instituut voor de Statistiek (gegevens gewijzigd door de N.B.B.)

Tijdvak 2	Aantal getelde vennootschappen	Gestort kapitaal	Reserves	Nettore resultaat van het boekjaar		Betaalbaar gestelde bruto-dividenden	Betaalde tantièmes	Obligatieleningen	
				Winst	Verlies			Uitstaande obligatieschuld op 31/12	Brutobedrag van de uitbetaalde coupons ³
				(miljoenen franken)					
(1)	(2)	(3)	(4)	(5)	(6)	(7)	(8)	(9)	

A. — Vennootschappen met voornaamste bedrijvigheid in België

Banken ⁴

1956	49	3.404	2.967	695	—	321	36	3.972	157
1957	48	3.406	3.261	817	—	330	43	4.710	163
1958	48	3.628	3.414	829	0,3	355	46	6.410	212
1959	51	4.029	3.514	835	37,6	377	45	6.626	307
1960	52	4.572	3.624	814	0,1	423	48	7.264	305
1961	53	4.742	3.967	1.043	5,5	492	57	8.293	363
1962	54	5.353	4.390	1.318	0,4	549	70	10.700	447
1963	51	6.349	4.402	1.552	0,1	676	60	11.096	514
1964	53	6.750	5.234	1.530	0,3	788	63	11.066	505

Financiële vennootschappen en maatschappijen voor onroerende goederen ⁵

1956	1.359	12.366	10.112	2.181	94	1.484	104	4.793	249
1957	1.430	14.690	11.430	2.660	169	1.878	129	5.800	233
1958	1.413	22.664	10.330	2.726	59	1.907	124	8.173	298
1959	1.464	24.053	12.126	2.598	93	1.903	114	9.151	414
1960	1.456	26.589	12.968	2.913	189	2.006	132	10.170	467
1961	1.483	28.302	16.075	3.611	190	2.138	140	11.200	531
1962	1.543	33.477	18.567	4.815	539	3.180	164	12.883	602
1963	1.557	34.172	19.038	3.580	230	2.282	135	13.309	665
1964	1.712	35.908	20.419	3.781	245	2.359	141	15.752	735

Metaalverwerkende nijverheid

1956	1.233	11.416	8.520	2.194	429	1.065	111	2.005	101
1957	1.250	12.204	8.954	2.480	448	1.255	113	1.778	100
1958	1.245	13.211	9.439	2.402	409	1.110	106	1.733	99
1959	1.275	14.681	10.334	2.370	499	1.267	100	2.030	101
1960	1.271	15.432	10.785	2.619	499	1.533	107	1.917	120
1961	1.281	15.989	11.024	3.066	470	1.670	121	1.937	114
1962	1.300	16.480	12.038	3.400	443	1.795	133	1.918	117
1963	1.310	17.850	13.235	3.406	367	2.063	144	1.881	118
1964	1.264	18.630	13.597	3.691	627	1.129	144	1.826	109

IJzer- en staalnijverheid

1956	106	10.026	10.072	2.369	23	1.324	85	2.158	120
1957	100	10.862	10.774	2.734	17	1.445	94	2.269	116
1958	100	12.364	12.409	1.621	37	1.057	72	3.133	119
1959	103	12.952	12.560	858	139	623	39	4.729	172
1960	100	13.918	12.628	1.928	25	992	58	4.886	282
1961	97	15.826	13.880	2.242	44	1.277	75	4.763	294
1962	100	15.985	15.576	2.023	523	940	54	5.427	286
1963	95	16.168	15.004	1.335	78	546	36	5.764	321
1964	100	17.909	16.112	1.058	705	345	26	6.328	348

Textielnijverheid

1956	1.087	10.753	9.365	804	363	286	52	510	27
1957	1.094	10.894	9.160	1.156	242	348	67	529	27
1958	1.041	11.560	9.300	894	268	321	59	500	27
1959	1.047	11.954	10.077	721	614	272	45	482	27
1960	1.009	12.138	9.853	1.098	255	452	64	453	26
1961	982	12.358	10.249	1.260	265	492	76	386	25
1962	988	11.265	9.864	1.121	339	405	83	340	24
1963	975	11.117	10.123	1.114	447	319	67	357	21
1964	912	11.231	10.351	1.256	370	376	70	327	20

Noten : zie onderaan tabel XVII-2.

XVII - 2. — RENDEMENT VAN DE VENNOOTSCHAPPEN OP AANDELEN ¹ (vervolg)

Jaarcijfers

Bron : Nationaal Instituut voor de Statistiek (gegevens gewijzigd door de N.L.B.)

Tijdvak 2	Aantal getelde vennoot- schappen	Gestort kapitaal	Reserves	Nettoresultaat van het boekjaar		Betaalbaar gestelde bruto- dividenden	Betaalde tantièmes	Obligatieleningen	
				Winst	Verlies			Uitstaande obligatie- schuld op 31/12	Brutobedrag van de uitbetaalde coupons ³
				(miljoenen franken)					
(1)	(2)	(3)	(4)	(5)	(6)	(7)	(8)	(9)	

Voedingsnijverheid

1956	731	7.837	4.115	954	98	446	66	789	48
1957	730	7.907	4.577	1.014	91	516	59	906	48
1958	701	8.881	4.833	1.077	200	466	57	925	58
1959	725	9.479	5.058	1.211	155	638	54	992	58
1960	725	9.591	5.505	1.381	179	720	63	892	62
1961	713	9.926	5.983	1.335	165	695	70	805	55
1962	722	9.969	6.374	1.470	110	667	67	760	52
1963	725	10.340	7.186	1.556	161	622	59	872	49
1964	685	10.983	7.540	1.356	162	617	55	938	59

Scheikundige nijverheid

1956	561	10.015	5.532	1.468	52	750	68	1.038	56
1957	552	11.285	6.037	1.729	200	810	57	1.305	55
1958	538	11.690	5.405	1.354	124	543	61	1.384	71
1959	545	12.650	6.121	1.212	179	577	65	1.313	82
1960	534	13.309	6.442	1.639	245	711	76	1.290	76
1961	540	14.239	6.883	1.749	360	927	88	1.110	75
1962	544	15.930	7.064	1.888	209	1.065	87	964	66
1963	558	16.331	8.440	2.038	265	1.132	84	881	55
1964	542	17.022	8.522	2.374	358	1.222	76	789	51

Elektriciteit

1956	51	15.382	2.207	1.558	...	1.251	82	4.434	253
1957	47	16.784	2.454	1.581	...	1.365	79	5.543	248
1958	44	17.016	2.722	1.637	1	1.458	83	5.871	330
1959	41	17.422	3.609	1.748	...	1.511	86	5.525	345
1960	40	17.132	3.628	1.808	...	1.539	85	5.441	330
1961	36	18.581	4.260	1.800	3	1.608	86	5.703	326
1962	36	20.056	3.320	2.053	...	1.690	82	7.188	340
1963	32	20.412	3.630	2.163	...	1.657	85	8.602	443
1964	29	23.281	3.849	2.200	...	1.813	87	8.896	545

Steenkolennijverheid

1956	54	8.592	4.263	1.212	153	937	92	972	56
1957	54	8.616	4.335	1.356	186	1.007	97	985	54
1958	53	8.739	4.339	1.192	96	876	85	940	55
1959	55	8.840	4.663	260	702	93	11	860	51
1960	49	8.580	4.367	107	1.023	63	7	477	50
1961	44	8.109	3.018	124	1.450	93	10	471	30
1962	41	7.679	2.065	146	710	106	13	398	27
1963	39	7.661	1.574	209	244	184	21	253	23
1964	36	7.043	1.020	423	356	268	29	339	13

Totaal der vennootschappen met voornaamste bedrijvigheid in België ^{6 7}

1956	13.397	123.605	81.666	20.764	1.748	10.869	1.136	24.930	1.238
1957	13.487	131.010	86.852	22.389	1.810	11.970	1.203	28.457	1.285
1958	13.408	146.913	90.013	20.202	1.936	10.981	1.153	33.241	1.535
1959	13.891	156.056	98.462	18.207	3.512	10.292	1.015	36.138	1.802
1960	13.816	162.844	102.221	21.788	3.243	11.778	1.128	37.521	1.989
1961	13.926	171.069	108.305	24.169	3.936	12.954	1.258	39.625	2.096
1962	14.142	185.420	114.895	26.823	3.906	14.090	1.343	45.434	2.259
1963	14.234	193.465	121.935	25.205	3.202	13.006	1.256	49.441	2.510
1964	14.498	205.933	126.884	26.664	4.241	12.437	1.278	51.951	2.740

Noten : zie onderaan tabel XVII-2, volgende bladzijde.

XVII - 2. — RENDEMENT VAN DE VENNOOTSCHAPPEN OP AANDELEN ¹ (vervolg)

Jaarcijfers

Bron : Nationaal Instituut voor de Statistiek (gegevens gewijzigd door de N.B.B.)

Tijdvak 2	Aantal gestelde vennoot- schappen	Gestort kapitaal	Reserves	Nettoresultaat van het boekjaar		Betaalbaar gestelde bruto- dividenden	Betaalde tantièmes	Obligatieleningen	
				Winst	Verlies			Uitstaande obligatie- schuld op 31/12	Brutobedrag van de uitbetaalde coupons ³
				(miljoenen franken)					
(1)	(2)	(3)	(4)	(5)	(6)	(7)	(8)	(9)	

B. — Totaal der vennootschappen met voornaamste bedrijvigheid in het buitenland ⁷

(incl. de vennootschappen waarvan de voornaamste bedrijvigheid in Kongo uitgeoefend wordt)

1956	552	34.880	21.254	10.897	423	6.801	433	2.241	95
1957	579	42.986	19.520	12.222	287	7.575	428	2.799	107
1958	563	45.670	20.620	9.733	320	6.492	415	3.177	125
1959	560	49.530	22.740	8.296	452	6.318	380	3.351	151
1960	442	48.024	21.895	9.900	348	7.284	346	1.628	78
1961	336	40.721	18.636	7.192	958	4.397	212	1.096	56
1962	302	38.822	19.383	5.865	644	3.048	172	834	35
1963	313	40.710	27.336	2.863	664	1.196	98	523	30
1964	316	41.009	28.955	2.975	850	1.358	105	709	35

C. — Algemeen totaal der vennootschappen op aandelen ^{6 7}

1956	13.949	158.485	102.920	31.661	2.171	17.670	1.569	27.171	1.333
1957	14.066	173.996	106.372	34.611	2.097	19.545	1.631	31.256	1.392
1958	13.971	192.583	110.633	29.935	2.256	17.473	1.568	36.418	1.660
1959	14.451	205.586	121.202	26.503	3.964	16.610	1.395	39.489	1.953
1960	14.258	210.868	124.116	31.688	3.591	19.062	1.474	39.123	2.067
1961	14.262	211.790	126.941	31.361	4.894	17.351	1.470	40.721	2.152
1962	14.444	224.242	134.278	32.688	4.550	17.138	1.515	46.268	2.294
1963	14.547	234.175	149.271	28.068	3.866	14.202	1.354	49.964	2.540
1964	14.814	246.942	155.840	29.639	5.091	13.795	1.383	52.660	2.775

¹ Belgische vennootschappen : naanloze vennootschappen en commanditaire vennootschappen op aandelen onder Belgisch recht. Kongolese vennootschappen : aandelenvennootschappen met beperkte aansprakelijkheid onder Kongolees recht. Vanaf 1961 zijn de vennootschappen onder Kongolees recht die veranderd werden in vennootschappen onder Belgisch recht die in Kongo hun bedrijf uitoefenen geleidelijk in de statistieken opgenomen; de vennootschappen onder Kongolees recht zijn in de statistiek niet meer begrepen.

² Voor de kolommen (1) tot (7) : jaar waarin het dividend werd betaald.

³ Bedrag van de vervallen rente voor het betrokken jaar; dit bedrag houdt verband met de op 31/12 van het voorgaande jaar uitstaande obligatieschuld.

⁴ Excl. de N.B.B.

⁵ Excl. de N.M.K.N.

⁶ Excl. de N.B.B., de N.M.K.N. en de Sabena.

⁷ Netto eindtotaal, na aftrek van de dubbelstellingen.

XVII - 3. — RENDEMENT VAN DE VENNOOTSCHAPPEN OP AANDELEN ^{1 5}

Cumulatieve maandcijfers

Bron : Nationaal Instituut voor de Statistiek (gegevens gewijzigd door de N.B.B.)

Tijdvak 2	Aantal gestelde vennoot- schappen	Gestort kapitaal	Reserves	Nettoresultaat		Betaalbaar gestelde bruto- dividenden	Bruto- obligatie- coupons ³
				Winst	Verlies		
				(miljarde franken)			
(1)	(2)	(3)	(4)	(5)	(6)	(7)	

A. — Vennootschappen met voornaamste bedrijvigheid in België ⁴

1959 12 maanden	13.927	156,2	98,6	18,2	3,5	10,3	1,6
1960 12 maanden	13.858	163,5	102,5	21,9	3,3	11,8	1,9
1961 12 maanden	13.957	172,8	109,1	24,3	3,9	13,1	2,4
1962 12 maanden	14.174	186,2	115,2	26,9	3,9	14,1	4,3
1963 Eerste 5 maanden	9.355	123,4	75,4	15,9	2,1	8,2	1,1
Eerste 6 maanden	11.383	146,6	91,7	19,7	2,6	10,0	1,3
Eerste 7 maanden	12.058	152,0	96,9	20,3	2,7	10,4	1,6
Eerste 8 maanden	12.374	153,5	97,8	20,6	2,8	10,4	1,7
Eerste 9 maanden	12.829	155,5	99,1	20,9	2,8	10,5	1,8
Eerste 10 maanden	13.414	165,4	105,8	22,1	3,0	10,9	2,1
Eerste 11 maanden	13.825	177,0	113,4	23,5	3,1	11,7	2,3
12 maanden	14.258	193,8	122,0	25,2	3,2	13,0	2,6
1964 Januari	153	2,3	1,1	0,3	0,1	0,2	0,5
Eerste 2 maanden	388	3,4	2,2	0,9	0,1	0,2	0,8
Eerste 3 maanden	2.193	22,4	15,3	4,0	0,3	1,6	1,2
Eerste 4 maanden	5.561	60,7	38,1	9,0	1,2	3,9	1,7
Eerste 5 maanden	9.529	132,7	77,6	17,3	2,2	7,8	2,2
Eerste 6 maanden	11.686	157,0	96,7	21,7	2,6	9,7	2,7
Eerste 7 maanden	12.417	163,4	102,6	22,6	3,0	10,1	3,1
Eerste 8 maanden	12.721	164,3	103,6	22,8	3,0	10,1	3,4
Eerste 9 maanden	13.161	167,3	105,5	23,2	3,1	10,3	3,8
Eerste 10 maanden	13.714	174,0	110,2	24,0	3,4	10,7	4,2
Eerste 11 maanden	14.096	188,3	119,9	25,4	4,2	11,5	4,7
12 maanden	14.536	207,9	128,9	27,3	4,5	12,7	5,2
1965 Januari	132	2,9	1,2	0,3	...	0,2	0,2
Eerste 2 maanden	291	3,8	2,6	1,0	0,1	0,5	0,4
Eerste 3 maanden	1.543	22,4	13,0	3,7	0,3	1,8	0,6
Eerste 4 maanden	3.909	54,7	29,5	7,7	1,0	3,7	0,9

Noten : zie volgende bladzijde.

XVII - 3. — RENDEMENT VAN DE VENNOOTSCHAPPEN OP AANDELEN ^{1 5} (vervolg)

Cumulatieve maandcijfers

Bron : Nationaal Instituut voor de Statistiek (gegevens gewijzigd door de N.B.B.)

Tijdvak ²	Aantal getelde vennootschappen	Gestort kapitaal	Reserves	Nettoresultaat		Betaalbaar gestelde bruto-dividenden	Bruto obligatie-coupons ³
				Winst	Verlies		
				(miljarden franken)			
(1)	(2)	(3)	(4)	(5)	(6)	(7)	

B. — Vennootschappen met voornaamste bedrijvigheid in het buitenland

(incl. de vennootschappen waarvan de voornaamste bedrijvigheid in Kongo uitgeoefend wordt)

1959 12 maanden	560	49,5	22,7	8,3	0,5	6,3	0,2
1960 12 maanden	446	48,1	22,1	9,9	0,3	7,3	0,2
1961 12 maanden	340	41,7	19,2	7,2	1,0	4,4	0,1
1962 12 maanden	305	38,9	19,4	5,9	0,6	3,1	0,1
1963 Eerste 5 maanden	96	20,3	15,9	2,1	0,1	0,8	...
Eerste 6 maanden	216	32,0	22,4	2,7	0,3	1,1	...
Eerste 7 maanden	252	35,2	24,2	2,8	0,4	1,1	...
Eerste 8 maanden	255	35,2	24,3	2,8	0,4	1,1	...
Eerste 9 maanden	265	35,6	24,3	2,8	0,4	1,1	...
Eerste 10 maanden	280	36,6	24,8	2,8	0,5	1,1	...
Eerste 11 maanden	298	39,4	26,4	2,8	0,7	1,2	...
Eerste 12 maanden	317	41,5	27,7	2,9	0,7	1,2	...
1964 Januari	4	0,1	0,1
Eerste 2 maanden	8	0,1	0,2
Eerste 3 maanden	29	1,0	0,4	...	0,1
Eerste 4 maanden	59	2,5	0,9	0,1	0,1
Eerste 5 maanden	115	13,1	11,9	2,0	0,2	1,0	...
Eerste 6 maanden	232	33,6	24,6	2,6	0,6	1,3	...
Eerste 7 maanden	248	34,7	25,4	2,7	0,6	1,3	...
Eerste 8 maanden	252	34,9	25,5	2,7	0,7	1,3	...
Eerste 9 maanden	257	35,0	25,5	2,7	0,7	1,3	...
Eerste 10 maanden	276	36,9	26,7	2,7	0,8	1,3	...
Eerste 11 maanden	302	39,8	28,0	2,8	0,8	1,3	...
Eerste 12 maanden	318	41,0	29,0	3,0	0,9	1,4	...
1965 Januari	1	...	0,2
Eerste 2 maanden	5	0,8	0,6
Eerste 3 maanden	21	1,4	0,8
Eerste 4 maanden	40	2,0	0,9	0,1

C. — Algemeen totaal ⁴

1959 12 maanden	14.487	205,7	121,3	26,5	4,0	16,6	1,8
1960 12 maanden	14.304	211,6	124,6	31,8	3,6	19,1	2,1
1961 12 maanden	14.297	214,5	128,3	31,5	4,9	17,5	2,5
1962 12 maanden	14.479	225,1	134,6	32,8	4,5	17,2	4,4
1963 Eerste 5 maanden	9.451	143,7	91,3	18,0	2,2	9,0	1,1
Eerste 6 maanden	11.599	178,6	114,1	22,4	2,9	11,1	1,3
Eerste 7 maanden	12.310	187,2	121,1	23,1	3,1	11,5	1,6
Eerste 8 maanden	12.629	188,7	122,1	23,4	3,2	11,5	1,7
Eerste 9 maanden	13.094	191,0	123,4	23,7	3,2	11,6	1,8
Eerste 10 maanden	13.694	202,0	130,6	24,9	3,5	12,0	2,1
Eerste 11 maanden	14.123	216,4	139,8	26,3	3,8	12,9	2,3
Eerste 12 maanden	14.575	235,3	149,7	28,1	3,9	14,2	2,6
1964 Januari	157	2,4	1,2	0,3	0,1	0,2	0,5
Eerste 2 maanden	396	3,5	2,4	0,9	0,1	0,2	0,8
Eerste 3 maanden	2.222	23,4	15,7	4,0	0,4	1,6	1,2
Eerste 4 maanden	5.620	63,2	39,0	9,1	1,3	3,9	1,7
Eerste 5 maanden	9.644	145,8	89,5	19,3	2,4	8,8	2,2
Eerste 6 maanden	11.918	190,6	121,3	24,3	3,2	11,0	2,7
Eerste 7 maanden	12.665	198,1	128,0	25,3	3,6	11,4	3,1
Eerste 8 maanden	12.973	199,7	129,1	25,5	3,7	11,4	3,4
Eerste 9 maanden	13.418	202,3	131,0	25,9	3,8	11,6	3,8
Eerste 10 maanden	13.990	210,9	136,9	26,7	4,2	12,0	4,2
Eerste 11 maanden	14.398	228,1	147,9	28,2	5,0	12,8	4,7
Eerste 12 maanden	14.854	248,9	157,9	30,3	5,4	14,1	5,2
1965 Januari	133	2,9	1,4	0,3	...	0,2	0,3
Eerste 2 maanden	296	4,6	3,2	1,0	0,1	0,5	0,4
Eerste 3 maanden	1.564	23,8	13,8	3,7	0,3	1,8	0,7
Eerste 4 maanden	3.949	56,7	30,4	7,8	1,0	3,8	0,9

¹ Belgische vennootschappen : naamloze vennootschappen en commanditaire vennootschappen op aandelen van Belgisch recht.

² Voor de kolommen (1) tot (6) : maand waarin het dividend werd betaald.

³ De obligatiecoupons worden, zoals de dividenden, geteld in de maand waarin zij werden betaald. De betaling van de obligatiecoupons kan deze van de dividenden voorslaan. Om die reden vertegenwoordigen niet alle obligaties waarvan de coupons in kolom (7) voorkomen noodzakelijk leningen van vennootschappen waarop de voorslaande kolommen betrekking hebben.

⁴ Excl. de N.B.B., de N.M.K.N. en de Sabena.

⁵ Vanaf 1961, heeft men in deze statistiek rekening gehouden met de geleidelijke omschakeling van de vennootschappen van Kongolees recht in vennootschappen van Belgisch recht, die hun bedrijvigheid uitoefenen in Kongo. De vennootschappen van Kongolees recht worden niet meer in bovenstaande statistiek opgenomen.

XVII - 4. — UITGIFTEN VAN DE VENNOOTSCHAPPEN ¹

Jaarcijfers
(miljoenen franken)

Bron : Nationaal Instituut voor de Statistiek (gegevens gewijzigd door de N.B.B. 2).

Jaren	Aandelen		Obligaties (nominaal bedrag)					Aandelen en obligaties	Aandelen en obligaties
	nominale uitgiften	netto- uitgiften	Niet doorlopende uitgiften			doorlopende netto- uitgiften	Totale netto- uitgiften	Totale netto- uitgiften	Totale netto uitgiften (N.I.S.)
			uitgiften	aflossingen	netto- uitgiften				
	(1)	(2)	(3)	(4)	(5) = (3) - (4)	(6)	(7) = (5) + (6)	(8) = (2) + (7)	(9)

Vennootschappen met voornaamste bedrijvigheid in België

1956	16.557	3.503	1.701	1.363	338	389	727	4.230	6.562
1957	27.682	5.573	3.120	1.448	1.672	833	2.505	8.078	10.687
1958	8.801	4.908	3.144	1.506	1.638	1.288	2.926	7.834	12.920
1959	10.227	3.760	3.196	1.530	1.666	814	2.480	6.240	11.317
1960	16.065	6.266	1.367	1.682	- 315	1.009	694	6.960	11.241
1961	19.013	6.014	1.667	1.520	147	844	991	7.005	12.660
1962	19.173	8.249	3.375	1.860	1.515	1.762	3.277	11.526	14.614
1963	14.956	v 6.544	4.640	1.648	2.992	418	3.410	v 9.954	12.018
1964	v 21.556	11.065	3.851	2.068	1.783	1.000	2.783	13.848	14.219

Vennootschappen met voornaamste bedrijvigheid in het buitenland ³

1956	8.630	3.146	341	110	231	5	236	3.382	2.637
1957	6.994	1.759	724	171	553	...	553	2.312	1.905
1958	2.282	1.162	450	124	326	51	377	1.539	1.119
1959	2.442	613	215	87	128	- 21	107	720	606
1960	6.443	1.685	80	177	- 97	- 21	- 118	1.567	1.510
1961	209	82	...	85	- 85	- 24	- 109	- 27	- 64
1962	398	204	4	32	- 28	...	- 28	176	167
1963	232	v 40	...	257	- 257	- 6	- 263	v - 223	- 223
1964	v 1.660	9	1	58	- 57	...	- 57	- 48	- 48

Algemeen totaal

1956	25.187	6.649	2.042	1.473	569	394	963	7.612	9.199
1957	34.676	7.332	3.844	1.619	2.225	833	3.058	10.390	12.592
1958	11.083	6.070	3.594	1.630	1.964	1.339	3.303	9.373	14.039
1959	12.669	4.373	3.411	1.617	1.794	793	2.587	6.960	11.923
1960	22.508	7.951	1.447	1.859	- 412	988	576	8.527	12.751
1961	19.222	6.096	1.667	1.605	62	820	882	6.978	12.596
1962	19.571	8.453	3.379	1.892	1.487	1.762	3.249	11.702	14.782
1963	15.188	v 6.584	4.640	1.905	2.735	412	3.147	v 9.731	11.795
1964	v 23.216	11.074	3.852	2.126	1.726	1.000	2.726	13.800	14.171

¹ Belgische vennootschappen : naamloze, commanditaire op aandelen en personenvennootschappen met beperkte aansprakelijkheid van Belgisch recht. Kongolese vennootschappen (tot 30 juni 1960) : aandelen- en personenvennootschappen met beperkte aansprakelijkheid van Kongolees recht (zie noot 3).
² Deze wijzigingen bestaan enerzijds uit de opnemingen van de bijstortingen en anderzijds uit de verwijdering van de doorlopende en niet-doorlopende uitgiften van de overheidssector (N.M.K.N., Sabena) en van de uitgiften van obligaties en kasbons van de Belgische banken.
³ Tot 30 juni 1960, incl. de Belgische vennootschappen met voornaamste bedrijvigheid in Congo en de vennootschappen van Kongolees recht. Vanaf juli 1960 zijn de vennootschappen van Kongolees recht niet meer in deze statistiek opgenomen.
 N. B. — Kol. (1) en (9) : bedragen overgenomen zonder wijziging van de statistieken van het N.I.S. — kol. (2) tot (8) : bedragen gewijzigd door de N.B.B. zoals hierboven in noot 2 aangeduid.
 Kol (1) : oprichtingen van vennootschappen en kapitaalverhogingen — kol. (2) : gestorte bedragen op aandelen (verminderd met de stortingen andere dan in chartaal geld), uitgiftepremies en bijstortingen — kol. (3) : nieuwe uitgiften (gedeelte dat werkelijk uitgegeven werd tijdens het jaar), verhoogd met het saldo van voorgaande uitgiften, verminderd met conversieleningen.

XVII - 5. — UITGIFTEN VAN VENNOOTSCHAPPEN ¹

Maandelijks cijfers ²

(miljoenen franken)

Bron : Nationaal Instituut voor de Statistiek (gegevens gewijzigd door de N.B.B. 3).

Tijdvak	A. — Vennootschappen met voornaamste bedrijvigheid in België				B. — Vennootschappen met voornaamste bedrijvigheid in het buitenland			
	Aandelen		Obbligaties (nominaal bedrag)	Aandelen en obligaties	Aandelen		Obbligaties (nominaal bedrag)	Aandelen en obligaties
	nominale uitgiffen	netto-uitgiffen	niet-doorlopende bruto-uitgiffen	Totaal	nominale uitgiffen	netto-uitgiffen	niet-doorlopende bruto-uitgiffen	Totaal
(1)	(2)	(3)	(4) = (2) + (3)	(5)	(6)	(7)	(8) = (6) + (7)	
1962 12 maanden	19.173	6.519	3.375	9.894	399	196	4	200
1963 Eerste 3 maanden ...	1.614	693	706	1.399
Eerste 6 maanden ...	5.805	2.829	2.360	5.189	232	40	...	40
Eerste 9 maanden ...	8.721	3.852	2.917	6.769	232	40	...	40
12 maanden	14.956	5.244	4.640	9.884	232	40	...	40
1964 Eerste 3 maanden ...	3.608	1.025	183	1.208	1.335
Eerste 6 maanden ...	9.145	3.964	1.677	5.641	1.546	9	...	9
Eerste 9 maanden ...	13.567	5.805	1.912	7.717	1.546	9	...	9
12 maanden	21.556	9.766	v 3.851	v13.617	1.660	9	v 1	v 10
1965 Eerste 3 maanden ...	5.603	2.030	4.350	6.380	8	8	...	8
Eerste 6 maanden ...	8.819	3.481	5.485	8.966	495	8	500	508
1964 Juli	3.108	1.381	44	1.425
Augustus	432	181	16	197
September	882	279	175	454
Oktober	2.453	1.720	210	1.930	113
November	2.647	1.009	150	1.159
December	2.890	1.231	311	1.542
1965 Januari	744	231	1.261	1.492	8	8	...	8
Februari	504	254	53	307
Maart	4.355	1.545	3.036	4.581
April	4.660	635	1.094	1.729
Mei	1.512	442	29	471	481	...	500	500
Juni	1.044	374	12	386	6
Juli	1.171	401	593	994
Augustus	v 713	255	...	255	n.b.	n.b.	n.b.	n.b.
September	v 1.090	317	...	317	n.b.	n.b.	n.b.	n.b.
Oktober	v 656	307	...	307	n.b.	n.b.	n.b.	n.b.
November	v 3.980	999	1.512	2.511	n.b.	n.b.	n.b.	n.b.
December	v 2.513	972	...	972	n.b.	n.b.	n.b.	n.b.
1966 Januari	v 733	452	15	467	n.b.	n.b.	n.b.	n.b.
Februari	v 922	529	...	529	n.b.	n.b.	n.b.	n.b.
Maart	v 5.703	2.531	...	2.531	n.b.	n.b.	n.b.	n.b.
April	v 870	313	...	313	n.b.	n.b.	n.b.	n.b.
Mei	v 1.123	468	40	508	n.b.	n.b.	n.b.	n.b.

¹ Belgische vennootschappen : naamloze vennootschappen, commanditaire vennootschappen op aandelen en personenvennootschappen met beperkte aansprakelijkheid onder Belgisch recht.

² De cijfers van deze tabel verschillen in volgende opzichten met die welke in tabel XVII - 4 voorkomen : a) de netto-uitgiffen van aandelen bevatten de bijstortingen niet; b) de obligatieuitgiffen zijn bruto (afschrijvingen niet afgetrokken) en houden geen rekening met de doorlopende uitgiffen.

³ De wijzigingen bestaan in het uitschakelen van de obligaties van de publieke sector.

N. B. — 3, 6 en 9 eerste maanden = optelling van de maandsijfers. Het cijfer van de 12 maanden omvat aanvullende gegevens die niet per maand kunnen ingedeeld worden [voor de kolommen (1), (3), (6) en (7) zie tabel XVII-4].

Bibliografische referenties : *Statistisch Jaarboek voor België. — Statistisch Tijdschrift van het N.I.S. — Belgische Economische Statistieken 1941-1960 en 1960-1960 (N.B.B.). — Bulletin Mensuel des Statistiques (Beurscommissie van Brussel). — Weekberichten van de Kredietbank.*

XVIII. — GELDMARKT

1. — MARKT VAN HET DAGGELD EN VAN HET GELD OP ZEER KORTE TERMIJN *

(miljoenen franken)

Daggemiddelden ¹	Bedragen uitgeleend door			Bedragen ontleend door				Totaal (8) = (1) + (2) + (8) of (4) + (5) + (6) + (7)	Terug- getrokken bedragen (9)
	Deposito- banken ²	Renten- fonds	Overige instellingen ³	Deposito- banken ²	Renten- fonds	H.W.I.	Overige instellingen ⁴		
1956	2.428	...	2.780	22	2.313	2.587	286	5.208	185
1957	2.288	...	3.305	17	2.786	2.514	276	5.593	5
1958	2.078	...	1.821	15	968	2.496	420	3.899	577
1959	2.191	159	1.165	73	29	2.981	482	3.515	188
1960	2.415	1.107	1.664	1.025	10	3.104	1.047	5.186	37
1961	2.487	1.811	1.671	1.817	1	3.162	989	5.969	23
1962	1.518	943	1.703	1.517	1	1.375	1.271	4.164	307
1963	1.585	202	1.842	1.600	122	1.126	781	3.629	49
1964	1.879	6	2.743	1.310	480	1.690	1.148	4.628	11
1965	1.767	722	2.546	1.417	5	2.356	1.257	5.035	83
1964 4 ^e kwartaal	2.139	17	2.808	1.117	691	1.619	1.537	4.964	...
1964 November	2.126	44	2.865	1.072	1.041	1.514	1.408	5.035	...
1964 December	2.465	9	2.425	962	350	1.544	2.043	4.899	...
1965 1 ^e kwartaal	2.032	294	2.293	1.410	22	1.571	1.616	4.619	338
1965 2 ^e kwartaal	1.617	342	2.563	1.500	...	2.160	862	4.522	...
1965 3 ^e kwartaal	1.763	1.037	2.637	1.440	...	3.008	989	5.437	...
1965 4 ^e kwartaal	1.660	1.201	2.686	1.316	...	2.664	1.567	5.547	...
1966 1 ^e kwartaal	1.982	572	2.336	1.187	252	2.647	804	4.890	...
1966 2 ^e kwartaal	1.726	435	2.144	1.220	445	2.640	...	4.305	...
1965 April	1.884	191	2.821	1.554	...	2.799	543	4.896	...
1965 Mei	1.438	298	2.660	1.583	...	2.006	807	4.396	...
1965 Juni	1.536	537	2.206	1.362	...	1.679	1.238	4.279	...
1965 Juli	1.849	1.053	2.413	1.590	...	2.283	1.442	5.315	...
1965 Augustus	2.017	1.245	2.882	1.346	...	4.217	581	6.144	...
1965 September	1.412	806	2.615	1.384	...	2.508	941	4.833	...
1965 Oktober	1.623	1.355	2.598	1.372	...	2.526	1.678	5.576	...
1965 November	1.196	1.200	2.738	1.657	...	1.799	1.678	5.134	...
1965 December	2.146	1.048	2.724	929	...	3.640	1.349	5.918	...
1966 Januari	1.887	961	2.831	1.146	...	3.703	830	5.679	...
1966 Februari	2.258	519	2.346	1.303	400	2.678	742	5.123	...
1966 Maart	1.830	232	1.829	1.124	371	1.563	833	3.891	...
1966 April	1.420	886	1.877	1.314	30	1.820	1.019	4.183	...
1966 Mei	1.560	420	2.150	1.360	339	2.431	...	4.130	...
1966 Juni	2.203	...	2.403	980	968	2.658	...	4.606	...
1966 Juli	1.251	104	2.992	1.671	347	2.329	...	4.347	...

* Van 27 februari 1956 tot 16 november 1959 verhandelde men, naast het daggeld, ook geld dat op 5 en 10 dagen werd uitgeleend of ontleend. Deze bedragen zijn derhalve in bovenstaande cijfers begrepen. Sedert 17 november 1959 wordt er geen geld op 5 en 10 dagen meer uitgeleend of ontleend. Sedert dezelfde datum valt het grootste gedeelte van het verhandelde daggeld onder toepassing van het « Protocol opgemaakt met het oog op de deelneming aan de markt van het gewaarborgde daggeld ». Deze tabel omvat ook buiten dit Protocol verhandelde kapitalen.

De kapitalen die door sommige instellingen occasioneel worden opgenomen en dezelfde dag door hen opnieuw worden afgestaan, worden afgetekend als leningen toegestaan door de oorspronkelijke geldschieters en leningen opgenomen door de ultieme geldnemers. Om dubbel getelde bedragen te vermijden worden de leningen, opgenomen en toegestaan door intermediaire instellingen, buiten beschouwing gelaten.

¹ Tot 31 december 1964 werden de gemiddelden berekend op basis van het aantal werkdagen van de periode. Met ingang van 1965, worden de gemiddelden berekend op basis van het totaal aantal dagen van de periode; deze laatste methode stemt overeen met de methode aangenomen door het H.W.I. bij de voorstelling van zijn gegevens.

² Tot 16 november 1959, slechts de depositobanken te Brussel en te Antwerpen. Nadien ook deze van andere plaatsen.

³ Tot 16 november 1959 inzonderheid de A.S.L.K., de Centrale Bank van Belgisch-Kongo en Ruanda-Urundi, de R.M.Z., het Gemeentekrediet en sedert 17 november 1959 inzonderheid de A.S.L.K., het Gemeentekrediet, de N.M.B.S. en sedert augustus 1960 diverse geldschieters « buiten Protocol ».

⁴ Tot 16 november 1959 inzonderheid de N.M.K.N., de Centrale Bank van Belgisch-Kongo en Ruanda-Urundi, de Nationale Delcrederdienst en sedert 17 november 1959 inzonderheid de Belgische Delcrederdienst, de N.K.B.K., de N.M.K.N.

XVIII - 3. — **BEDRIJVIGHEID VAN DE VERREKENINGSKAMERS**

Debetverrichtingen

Maandgemiddelden of maanden	Aantal kamers	Brussel						Provincie		Algemeen totaal	
		Geld op zeer korte termijn 1		Andere verrichtingen 2		Totaal		Duizenden stukken	Miljarden franken	Duizenden stukken	Miljarden franken
		Duizenden stukken	Miljarden franken	Duizenden stukken	Miljarden franken	Duizenden stukken	Miljarden franken				
1958	38	2	113	245	131	247	244	235	63	482	307
1959	39	2	124	248	142	250	266	237	64	487	330
1960	39	3	203	289	158	292	366	243	57	535	423
1961	39	3	235	409	167	412	402	261	62	673	464
1962	39	3	158	475	196	478	354	285	68	763	422
1963	39	2	129	510	226	521	355	302	73	823	428
1964	39	2	148	605	269	607	417	358	82	965	499
1965	39	2	169	736	307	738	476	423	99	1.161	575
1965 2 ^e kwartaal	39	2	140	681	315	683	455	419	96	1.101	551
3 ^e kwartaal	39	3	186	736	282	739	468	408	99	1.147	567
4 ^e kwartaal	39	3	194	874	313	877	507	467	110	1.344	617
1966 1 ^e kwartaal	39	2	181	1.079	308	1.084	488	452	110	1.537	599
2 ^e kwartaal	39	2	145	1.138	317	1.140	462	495	115	1.635	577
1965 Februari	39	2	152	632	303	634	455	380	81	1.014	536
Maart	39	3	172	718	355	721	527	452	101	1.173	628
April	39	2	152	674	313	676	465	416	91	1.092	556
Mei	39	2	135	662	315	664	450	408	94	1.072	544
Juni	39	2	133	706	317	708	450	432	104	1.140	554
Juli	39	2	175	722	318	724	493	405	100	1.129	593
Augustus	39	3	219	707	263	710	482	396	95	1.106	577
September	39	3	163	780	266	783	429	424	103	1.207	532
Oktober	39	3	189	798	290	801	479	438	103	1.239	582
November	39	2	156	832	299	834	455	458	107	1.292	562
December	39	3	237	992	350	995	587	506	120	1.501	707
1966 Januari	39	2	205	1.038	329	1.040	534	435	108	1.475	642
Februari	39	2	185	1.009	287	1.011	472	423	105	1.434	577
Maart	39	2	152	1.200	307	1.202	459	499	118	1.701	577
April	39	2	142	1.078	303	1.080	445	458	106	1.538	551
Mei	39	2	134	1.112	340	1.114	474	488	115	1.602	589
Juni	39	2	159	1.225	308	1.227	467	539	124	1.766	591
Juli	39	2	136	1.090	354	1.092	490	468	113	1.560	603

1 Betreft het daggeld en, van 27 februari 1956 tot 16 november 1959, het op 1, 5 en 10 dagen uitgeleende of ontleende geld. Sedert 17 november 1959 wordt het geld op 5 en 10 dagen niet meer verhandeld.

2 Effecten, overheidspapier, coupons, overschrijvingen, cheques, wissels, promessen, kwijtschriften, transacties met het buitenland, enz.

Bibliografische referenties : *Belgische Economische Statistieken 1941-1950 en 1950-1960* (N.B.B.). — *Tijdschrift voor Documentatie en Voorlichting* (N.B.B.) : XXVIIIe Jaargang, Deel I, nr 5, mei 1958 : « Een nieuwe statistiek : de daggeldmarkt (call money) » — XXXVe Jaargang, Deel I, nr 4, april 1960 : « De Belgische geldmarkt » — XXXVIIe Jaargang, Deel I, nrs 3 en 4, maart en april 1962 : « De hervorming van 1 januari 1962 en de Belgische geldmarkt ».

(in pct. per jaar)

1. — DISCONTO EN RENTETARIEF VAN DE NATIONALE BANK VAN BELGIE

Datum van de wijziging	Disconto						Voorschotten in rekening-courant en beleningen op *				
	Geaccepteerd in een bank gedomicilieerd papier, warrants	Accepten vooraf door de N.B.B. gevisieerd	Geaccepteerd niet in een bank gedomicilieerd papier	Niet geaccepteerd papier		Promessen	schatkistcertificaten		certificaten van het Rentenfonds, uitgegeven op maximum 366 dagen	andere overheidsfondsen	
				in een bank gedomicilieerd	niet in een bank gedomicilieerd		uitgegeven op maximum 366 dagen 1	andere overheidsfondsen 2			
1959 24 december	4,—	4,—	4,50	4,75	5,25	5,25	Rentevoet v.h. certif. + 5/16 pct., minimum 2,25 pct.		Rentevoet van het certificaat + 5/16 pct. minimum 2,25 pct.	5,—	
1960 4 augustus	5,—	5,—	5,50	5,75	6,25	6,25				6,25	
		Met betrekking tot									
		invoer	uitvoer								
10 november	5,—	5,—	4,—	5,50	5,75	6,25	6,25			6,25	
1961 24 augustus	4,75	4,75	3,75	5,25	5,50	6,—	6,—			6,—	
								Schatkistcertificaten uitgegeven aan 1 15/16 %	Schatkistcertificaten en certificaten van het Rentenfonds uitgegeven op maximum 180 dagen	Schatkistcertificaten uitgegeven op meer dan 180 dagen en op max. 366 dagen	
28 december	4,50	4,50	3,50	5,—	5,25	5,75	5,75	2,25	4,50	5,25	5,75
1962 18 januari	4,25	4,25	3,25	4,75	5,—	5,50	5,50	2,25	4,25	5,—	5,50
22 maart	4,—	4,—	3,—	4,50	4,75	5,25	5,25	2,25	4,—	4,50	5,25
9 augustus	3,75	3,75	3,—	4,25	4,50	5,—	5,—	2,25	3,75	4,25	5,—
6 december	3,50	3,50	2,75	4,—	4,50	5,—	5,—	—	3,50	4,—	5,—
1963 18 juli	4,—	4,—	3,25	4,50	5,—	5,50	5,50	—	4,—	4,50	5,50
31 oktober	4,25	4,25	3,75	5,—	5,75	6,25	6,25	—	4,50	5,25	6,25
1964 4 februari	4,25	4,25	3,75	5,—	5,75	6,25	6,25	—	4,75	5,50	6,50
3 juli	4,75	4,75	4,25	5,25	5,75	6,25	6,25	—	5,—	5,50	6,50
18 december	4,75	4,75	4,25	5,25	5,75	6,25	6,25	—	5,25	5,75	6,50
1966 2 juni	5,25	5,25	4,75	5,75	6,25	6,75	6,75	—	5,75	6,25	7,—

1 Vóór 21 maart 1957 vermeld onder het hoofd : « Schatkistcertificaten met ten hoogste 12 maanden looptijd ».

2 Incl. de schatkistcertificaten met meer dan 12 maanden looptijd. — Alleen de effecten en overheidsfondsen « aan toonder » in Belgische franken luidend worden in onderpand aanvaard.

* Quoteit van het voorschot op 31 juli 1966

Schatkistcert. en cert. v.h. Rentenfonds uitgegeven op max. 366 d. ... max. 95 pct. | Andere overheidsfondsen (zie noot 2) max. 80 pct.

XIX - 2. — DAGGELDRENTE

XIX - 3. — RENTEVOET VAN DE SCHATKISTCERTIFICATEN EN VAN DE CERTIFICATEN VAN HET RENTENFONDS

Gemiddelden 1	Einde tijdvak	Schatkistcertificaten op zeer korte termijn 2				Schatkistcertificaten B en certificaten van het Rentenfonds 3	Datum	Schatkistcertificaten uitgegeven bij gunning 7			
		1 maand	2 maanden	3 maanden	4 maanden			6 maanden	9 maanden	12 maanden	
1959 Van 1-1 tot 16-11 .	1,01										
Van 17-11 tot 31-12 .	2,11										
1960	2,82										
1961	2,56	3,50	3,75	4,00	4,25	4,25	1960 5 jan.	4,171	*	4,354	
1962	2,14	2,50	2,75	3,00	—	3,30	3,27	1961 6 jan.	4,862	4,925	4,956
1963	2,31	3,50	3,80	4,10	—	4,35	4,31	1962 4 jan.	4,283	4,364	*
1964	3,35	4,25	4,50	4,75	—	5,25	4,89	1963 3 jan.	3,360	3,416	3,480
1965	3,17	4,25	4,50	4,75	—	5,25	4,89	1964 14 jan.	4,760	4,800	4,760
1965 Augustus	3,02	4,10	4,35	4,60	—	5,00	5,09	1965 10 aug.	5,35	5,45	5,50
September	2,77	4,00	4,30	4,60	—	4,95	4,98	14 sept.	5,20	5,35	5,45
Oktober	3,54	4,00	4,30	4,60	—	4,95	4,95	12 okt.	5,15	5,30	5,40
November	3,28	4,00	4,30	4,60	—	5,00	4,98	9 nov.	5,15	5,30	5,40
December	3,64	4,10	4,40	4,75	—	5,15	5,07	14 dec.	5,30	5,45	5,50
1966 Januari	3,20	4,10	4,40	4,75	—	5,05	5,12	1966 11 jan.	5,30	5,45	5,00
Februari	3,16	4,10	4,40	4,75	—	5,00	5,01	8 feb.	5,25	5,40	5,45
Maart	3,53	4,10	4,40	4,75	—	5,10	5,07	8 maart	5,25	5,40	5,45
April	3,70	4,10	4,50	4,90	—	5,15	5,11	12 april	5,35	5,50	5,55
Mei	4,02	4,35	4,75	5,10	—	5,30	5,22	10 mei	5,35	*	5,55
Juni	3,50	4,50	4,90	5,30	—	5,60	5,52	14 juni	5,55	5,65	5,70
Juli	4,57	4,50	4,90	5,30	—	5,75	5,74	12 juli	5,65	5,75	5,80

1 Tot einde december 1964 zijn de gemiddelden berekend op basis van het aantal werkdagen van de periode. Met ingang van 1965 werden de gemiddelden berekend op grond van het totaal aantal dagen van de periode; deze laatste berekeningsmethode stemt overeen met de methode aangenomen door het H.W.I. bij de voorstelling van zijn gegevens.

Er dient eveneens op gewezen te worden dat het tot 16 november 1959 gaat om eenvoudige rekenkundige gemiddelden van de enige dagelijkse rentevoeten, terwijl het met ingang van 17 november 1959 gewogen gemiddelden van de gemiddelde dagelijkse rentevoeten zijn (de weging houdt niet alleen rekening met de kapitalen die elke dag opgenomen worden in het kader van het « Protocol opgemaakt met het oog op de deelneming aan de markt van het gewaarborgde daggeld », maar ook met kapitalen die buiten dit Protocol worden opgenomen).

2 Cf. Ministerieel besluit van 9 november 1957 (Belgisch Staatsblad van 10 november 1957, blz. 8028), gewijzigd bij ministerieel besluit van 25 maart 1964 (Belgisch Staatsblad van 28 maart 1964, blz. 8233).

3 De schatkistcertificaten B worden hetzij door de banken, hetzij door het Rentenfonds aangehouden; de certificaten van het Rentenfonds worden door de banken aangehouden en sedert mei 1965, in bijkomende mate, door overheidsinstellingen en private spaarkassen. Deze beide soorten certificaten vloeiden voort uit de hervorming van de geldmarkt in november 1957; de schatkistcertificaten B ontstonden uit de conversie, ten belope van F 8,9 miljard, van de schuld op korte termijn die toen bij de banken was ondergebracht, terwijl het saldo van die schuld, zegge F 20 miljard, werd omgezet in schatkistcertificaten A op 12 maanden tegen 1 15/16 pct. (Ministerieel besluit van 9 november 1957, Belgisch Staatsblad van 10 november 1957, blz. 8080). Bij K.B. van 20-12-1962 werden de A-certificaten omgezet in een « Speciale Conversielering 1962 » terugbetaalbaar in 20 jaar en verdeeld in drie tranches (F 10.000 miljoen, F 5.000 miljoen en F 4.826 miljoen) met een rentevoet van 3,50 pct. 's jaars respectievelijk vanaf 1-1-1962, 31-12-1966 en 31-12-1971. Vóór deze data blijft de rentevoet bepaald op 1 15/16 pct. 's jaars. Het uitstaande bedrag van de schatkistcertificaten B schommelt niet; op 8 april 1960 werd het nochtans door omzetting van schatkistcertificaten A op F 9,1 miljard gebracht. Sedert de hervorming van de geldmarkt van november 1957 waren de schatkistcertificaten A en B en de certificaten van het Rentenfonds het enige overheidspapier dat in aanmerking kwam voor de samenstelling van de zgn. « gedeeltelijke » dekking van de deposito's op maximum één maand bij de banken met grote en gemiddelde circulatie, tot bij de opheffing van deze dekking op 1 januari 1962. Tot einde 1961 was de rente van de schatkistcertificaten B en van de certificaten van het Rentenfonds gebonden aan de discontovoet van de Nationale Bank van België voor geaccepteerde in een bank gedomicilieerde wissels; sedert 1 januari 1962 wordt de rente voor de certificaten van het Rentenfonds vastgesteld door wekelijkse gunningen die eveneens de rente voor de schatkistcertificaten B bepalen.

4 Percentage van de laatste wekelijkse gunning van de maand.

5 Gewogen gemiddelde van de percentages bepaald door de wekelijkse gunningen van de maand.

6 Enige rentevoet, geldig voor al de toegewezen certificaten (hoogste door het Rentenfonds in aanmerking genomen rentevoet).

7 Tot einde 1963, gemiddelde rentevoeten, gewogen door de bedragen van de toegewezen certificaten. Van januari 1964 af, enige rentevoeten geldig voor al de toegewezen certificaten (hoogste door de Schatkist in aanmerking genomen rentevoeten).

* Geen gunning.

**XIX - 4. — RENTETARIEF VOOR DEPOSITO'S IN BELGISCHE FRANKEN
BIJ DE BANKEN EN BIJ DE ALGEMENE SPAAR- EN LIJFRENTTEKAS**

Einde periode	Tarief 1 Depositorekeningen					Algemene Spaarkas (Spaarlagen van particulieren) 3	
	direct opeisbaar	met 15 dagen opzegging 2	op termijn 2			tot 250.000 F	boven 250.000 F
			1 maand	3 maanden	6 maanden		
1958	0,50	0,90	1,35	1,75	2,15	3,00	2,00
1959	0,50	0,85	1,20	1,60	1,95	3,00	2,00
1960	0,50	1,75	2,85	3,45	3,60	3,00	2,00
1961	0,50	1,30	2,40	3,15	3,30	3,00	2,00
1962	0,50	1,00	1,70	2,50	2,70	3,00	2,00
1963	0,50	1,20	2,10	3,00	3,50	3,00	2,00
1964	0,50	1,30	3,00	3,50	4,00	3,00	2,00
						tot 350.000 F	boven 350.000 F
1965 Maart	0,50	1,30	3,00	3,50	4,00	3,00	2,00
April	0,50	1,30	3,00	3,50	4,00	3,00	2,00
Mei	0,50	1,30	3,00	3,50	4,00	3,00	2,00
Juni	0,50	1,30	3,00	3,50	4,00	3,00	2,00
Juli	0,50	1,30	3,00	3,50	4,00	3,00	2,00
Augustus	0,50	1,30	3,00	3,50	4,00	3,00	2,00
September	0,50	1,30	3,00	3,50	4,00	3,00	2,00
Oktober	0,50	1,30	3,00	3,50	4,00	3,00	2,00
November	0,50	1,30	3,00	3,50	4,00	3,00	2,00
December	0,50	1,30	3,00	3,50	4,00	3,00	2,00
1966 Januari	0,50	1,30	3,00	3,50	4,00	3,00	2,00
Februari	0,50	1,30	3,00	3,50	4,00	3,00	2,00
Maart	0,50	1,30	3,00	3,50	4,00	3,00	2,00
April	0,50	1,30	3,00	3,50	4,00	3,00	2,00
Mei	0,50	1,30	3,00	3,50	4,00	3,00	2,00
Juni	0,50	1,30	3,00	3,50	4,00	3,00	2,00
Juli	0,50	1,50	3,20	3,80	4,30	3,00	2,00

1 Tarief toegepast door ca. 25 banken, waaronder de voornaamste. Andere banken, vooral regionale, passen over het algemeen een hoger tarief toe. — 2 Van november 1957 tot einde 1961 bewoog de rente van de deposito's met opzeggingstermijn en van de deposito's op termijn in functie van de discontovoet van de N.B.B. voor geaccepteerde in een bank gedomicileerde wissels. Sedert begin 1962 zijn de veranderingen die zij in functie van de marktvoorwaarden, de toestand van de betalingsbalans en het conjunctuurverloop ondergaat, het voorwerp van een akkoord, dat door overleg tussen de Nationale Bank van België en de Belgische Vereniging der Banken is voorafgegaan. — 3 Exclusief een getrouwheidspremie voor de eerste maal toegekend in 1958 voor elk bedrag dat gedurende het geheel burgerlijk jaar gedeponeerd bleef of, met ingang van 1965, tussen 16 januari en 31 december van hetzelfde jaar. Het percentage van deze premie evolueerde als volgt : voor de bedragen tot 250.000 fr. (350.000 fr. met ingang van 1 januari 1965) 0,30 pct. van 1958 tot 1963 (behalve in 1959 toen de toekenning van de premie werd opgeschort), 0,40 pct. in 1964 en 0,50 pct. met ingang van 1 januari 1965; voor de bedragen hoger dan 250.000 fr. (350.000 fr. met ingang van 1 januari 1965) 0,20 pct. van 1960 tot 1963 (geen premie in 1958 en 1959), 0,30 pct. in 1964 en 0,40 pct. met ingang van 1 januari 1965.

XIX - 5. — RENDEMENT VAN VAST RENTENDE WAARDEN OP DE BEURS TE BRUSSEL *

Begin der periode	Leningen uitgegeven vóór 1 december 1962					Gewogen gemiddelden (excl. de Geünifi-ceerde schuld) 2	Leningen uitgegeven na 1 december 1962			
	Geünifi-ceerde schuld	Vervaldag binnen 2 tot 5 jaar		Vervaldag binnen 5 tot 20 jaar			Vervaldag binnen 5 tot 20 jaar		Gewogen gemiddelden 2	
		(rendement alleen berekend volgens de notering)	Staat	Parastatale instellingen en steden	Staat		Parastatale instellingen en steden	Staat		Parastatale instellingen en steden
			4 pct. 1e r.	3,5 tot 5,25 pct.	4 tot 5,5 pct.		4 tot 5,75 pct.	3 tot 6 pct.		5 tot 6,50 pct.
1957	4,47	—	5,17 ¹	5,54	5,59	5,45	—	—	—	
1958	4,93	—	5,53 ¹	6,47	6,51	6,41	—	—	—	
1959	4,29	—	4,44	4,85	4,93	4,85	—	—	—	
1960	4,21	4,72	4,79	5,21	5,10	5,11	—	—	—	
1961	4,39	5,55	5,69	6,07	5,80	5,89	—	—	—	
1962	4,40	5,21	5,34	5,74	5,70	5,64	—	—	—	
1963	4,05	4,54	4,50	4,96	5,02	4,94	—	—	—	
1964	4,04	5,04	4,92	5,32	5,21	5,23	5,98	5,95	5,98	
1965	4,06	5,38	5,38	5,62	5,60	5,53	6,43	6,55	6,47	
1965 Augustus	4,06	5,26	5,36	5,54	5,56	5,44	6,34	6,45	6,38	
September	4,06	5,34	5,36	5,57	5,56	5,47	6,39	6,45	6,41	
Oktober	4,05	5,45	5,46	5,64	5,57	5,54	6,45	6,51	6,47	
November	4,06	5,39	5,44	5,66	5,57	5,53	6,50	6,55	6,53	
December	4,06	5,34	5,46	5,66	5,62	5,54	6,50	6,56	6,53	
1966 Januari	4,06	5,35	5,46	5,66	5,64	5,54	6,45	6,54	6,49	
Februari	4,05	5,45	5,44	5,68	5,65	5,57	6,50	6,56	6,53	
Maart	4,05	5,52	5,52	5,68	5,66	5,61	6,53	6,61	6,57	
April	4,05	5,59	5,54	5,69	5,68	5,64	6,54	6,65	6,58	
Mei	4,05	5,63	5,58	5,73	5,69	5,67	6,59	6,67	6,62	
Juni	4,05	5,76	5,71	5,81	5,74	5,77	6,64	6,70	6,68	
Juli	4,07	5,75	5,75	5,84	5,74	5,79	6,67	6,72	6,72	
Augustus	4,07	5,72	5,76	5,81	5,73	5,77	6,69	6,70	6,72	

* Tenzij anders vermeld is het gemiddelde rendement het percentage dat, toegepast bij de berekening van de actuele waarde van de gezamenlijke nog te ontvangen termijnen (aflossing, rente, gebeurlijke loten en premies) van de annuïteit, een actuele waarde geeft die gelijk is aan de koopprijs van het uitstaande kapitaal, berekend volgens de dagnotering, verhoogd met de courtage en gebeurlijk met de opgelopen rente.

1 Leningen met een rentevoet van 4 en 4,5 pct. — 2 Incl. de leningen der vennootschappen van 5 tot 20 jaar.
N. B. — Wijze van opstelling : zie Tijdschrift voor Documentatie en Voorlichting (N.B.B.), XXXIe Jaargang, Deel I, nr 2, februari 1956.
Bibliografische referenties : Belgisch Staatsblad : weekstaten van de N.B.B. — Tijdschrift voor Documentatie en Voorlichting (N.B.B.) : XXVIe Jaargang, Deel I, Nr 6, juni 1951 : « De daggeldmarkt sedert september 1950 » ; XXVIIIe Jaargang, Deel I, Nr 5, mei 1953 : « Een nieuwe statistiek : de daggeldmarkt (call money) » ; XXXIIe Jaargang, Deel II, Nr 5, november 1957 : « De hervorming van de geldmarkt » ; XXXVe Jaargang, Deel I, Nr 4, april 1960 : « De Belgische geldmarkt » ; XXXVIIe Jaargang, Deel I, nr 8 en 4, maart en april 1962 : « De hervorming van 1 januari 1962 en de Belgische geldmarkt ».

XX. — BUITENLANDSE CIRCULATIEBANKEN
1. — DISCONTOVOET

Maand van de wijzigingen	Duitsland		Verenigde Staten ¹		Frankrijk		Groot-Brittannië		Italië		Nederland		Canada		Zwitserland	
	Datum	Discontovoet	Datum	Discontovoet	Datum	Discontovoet	Datum	Discontovoet	Datum	Discontovoet	Datum	Discontovoet	Datum	Discontovoet	Datum	Discontovoet
Tarief van kracht op 31-12-1956		5,00		3,—		3,—		5,50		4,—		3,75		²		1,50
1957 Januari ...	11	4,50					7	5,—								
Februari ...					11	4,—									15	2,50
April											17	4,25				
Mei											16	5,—				
Juli			23	3,50	12	5,—										
Augustus .																
September .	19	4,—					19	7,—								
November .			15	3,—												
1958 Januari ...	17	3,50	24	2,75							24	4,50				
Maart			7	2,25			20	6,—			25	4,—				
April			18	1,75												
Mei							22	5,50								
Juni	27	3,—					19	5,—	7	3,50	14	3,50				
Augustus .							14	4,50								
September .			12	2,—												
Oktober ...					16	4,50										
November .			7	2,50			20	4,—			15	3,—				
1959 Januari ...	10	2,75									21	2,75				
Februari ...					5	4,25									26	2,—
Maart			6	3,—												
April					23	4,—										
Mei			29	3,50												
September .	4	3,—	11	4,—												
Oktober ...	23	4,—														
November .											16	3,50				
1960 Januari ...							21	5,—								
Juni	3	5,—	10	3,50			23	6,—								
Augustus .			12	3,—												
Oktober ...					6	3,50	27	5,50								
November .	11	4,—														
December .							8	5,—								
1961 Januari ...	20	3,50														
Mei	5	3,—														
Juli							25	7,—								
Oktober ...							5	6,50								
November .							2	6,—								
1962 Maart							8	5,50								
Maart							22	5,—								
April							26	4,50			25	4,—				
Juni													26	6,—		
September .													10	5,50		
Oktober ...													12	5,—		
November .													13	4,—		
1963 Januari ...							3	4,—			8	3,50				
Mei													6	3,50		
Juli			17	3,50												
Augustus .													11	4,—		
November .					14	4,—										
1964 Januari ...											6	4,—				
Februari ...							27	5,—								
Juni											4	4,50				
Juli															3	2,50
November .			24	4,—			23	7,—					23	4,25		
1965 Januari ...	22	3,50														
April					9	3,50										
Juni							3	6,—								
Augustus .	13	4,—														
December .			6	4,50									6	4,75		
1966 Maart													14	5,25		
Mei	27	5,—									2	5,—				
Juli							14	7,—							6	3,50

¹ Federal Reserve Bank of New York.

² Tussen 1-11-1956 en 26-6-1962 werd de rentevoet van de Banque du Canada eenmaal per week aangepast aan de beweging van de gemiddelde rentevoet van de Schatkistbons.

Voor de bepalingen van de officiële discontotarieven : zie « International Financial Statistics » (I.M.F.).

XX - 2. — BANQUE DE FRANCE

(millions de francs français)

	1961 31 décembre	1962 31 décembre	1963 31 décembre	1964 31 décembre	1965 10 juin	1966 9 juin	1965 8 juillet	1966 7 juillet
ACTIF								
Encaisse or	4.322	4.322	4.322	4.322	4.322	4.322	4.322	4.322
Disponibilités à vue à l'étranger	9.985	13.355	17.448	20.665	21.599	23.791	21.060	24.503
Avances au Fonds de Stabilisation des changes ¹	1.314	2.546	2.627	3.370	4.273	4.884	4.330	4.872
<i>Concours au Fonds Monétaire Interna- tional</i>	—	2.204	2.263	3.096	3.990	4.620	4.053	4.607
<i>Autres opérations</i>	—	342	364	274	283	264	277	265
Annuités de Prêt de la B.I.R.D. et de l'E.I.B.	—	—	630	589	589	1.471	1.471	1.471
Monnaies divisionnaires	18	8	28	24	26	29	34	28
Comptes courants postaux	553	481	911	920	977	1.045	739	917
Prêts à l'Etat ²	6.500	5.450	5.450	5.450	5.450	5.450	5.450	5.450
Avances à l'Etat ³	2.358	3.221	3.316	3.546	4.121	4.143	4.286	4.143
Portefeuille d'escompte	18.675	20.608	20.007	18.606	15.470	14.085	18.080	15.650
Effets représentatifs de crédits à court terme :								
<i>Effets escomptés sur la France</i>	5.846	6.310	7.030	6.173	6.207	7.151	6.768	7.079
<i>Effets escomptés sur l'étranger</i>	1	1
<i>Effets garantis par l'Office des céréales</i> ⁴	797	1.223	575	669	30	36	23	27
<i>Obligations cautionnées</i>	—	—	—	...	300	2.058	1.249	2.455
Effets de mobilisation de crédits à moyen terme :								
<i>Prêts spéciaux à la construction</i>	12.031	13.074	12.402	6.819	5.471	1.690	5.848	2.739
<i>Autres crédits à moyen terme</i>				4.945	3.462	3.150	4.192	3.350
Effets négociables achetés en France ⁵	2.878	2.412	3.220	4.546	4.487	6.065	4.673	6.811
Avances à 30 jours sur effets publics ...	187	166	72	32	18	24	31	29
Avances sur titres	74	67	71	88	84	82	115	109
Avances sur or
Effets en cours de recouvrement	553	870	1.656	1.689	763	601	576	700
Divers	834	885	1.468	1.497	1.293	1.269	1.335	1.193
Total ...	48.251	54.391	61.226	65.344	63.472	67.261	66.502	70.198

PASSIF

Engagements à vue :								
Billets au porteur en circulation	44.348	50.082	55.781	59.544	59.509	63.559	62.385	66.342
Comptes créditeurs :	2.590	2.718	3.479	3.668	2.078	2.197	2.189	2.280
<i>Compte courant du Trésor public</i>	1	1	...	1	...	1	...
<i>Comptes des banques, institutions et personnes étrangères</i>	1.561	200	238	426	180	143	147	192
<i>Comptes courants des banques et institutions financières françaises</i> .		1.291	1.789	1.807	738	822	816	801
<i>Autres comptes courants et de dépôts de fonds; dispositions et autres engagements à vue</i>	1.029	1.226	1.451	1.435	1.159	1.232	1.225	1.287
Capital de la Banque	150	150	250	250	250	250	250	250
Divers	1.163	1.441	1.716	1.882	1.635	1.255	1.678	1.326
Total ...	48.251	54.391	61.226	65.344	63.472	67.261	66.502	70.198

¹ Convention du 27 juin 1949.

² Convention du 29 octobre 1959 approuvée par la loi du 28 décembre 1959 et convention du 3 mai 1962 approuvée par la loi du 7 juin 1962.

³ Convention du 29 octobre 1959 approuvée par la loi du 28 décembre 1959.

⁴ Loi du 15 août 1936, décret du 29 juillet 1939 et loi du 19 mai 1941.

⁵ Décret du 17 juin 1938.

XX - 3. — BANK OF ENGLAND

(millions of £)

	1962 28 February	1963 28 February	1964 28 February	1965 28 February	1965 9 June	1966 8 June	1965 7 July	1966 6 July
--	---------------------	---------------------	---------------------	---------------------	----------------	----------------	----------------	----------------

ISSUE DEPARTMENT

Government Debt	11	11	11	11	11	11	11	11
Other Government Securities	2.313	2.338	2.438	2.638	2.738	2.938	2.788	2.988
Other Securities	1	1	1	1	1	1	1	1
Coin other than Gold Coin
Amount of Fiduciary Issue	2.325	2.350	2.450	2.650	2.750	2.950	2.800	3.000
Gold Coin and Bullion
Total ...	2.325	2.350	2.450	2.650	2.750	2.950	2.800	3.000

Notes Issued :								
In Circulation	2.302	2.309	2.430	2.604	2.734	2.921	2.765	2.945
In Banking Department	23	41	20	46	16	29	35	55
Total ...	2.325	2.350	2.450	2.650	2.750	2.950	2.800	3.000

BANKING DEPARTMENT

Government Securities	507	266	298	233	351	367	341	351
Other Securities :								
Discounts and Advances	44	54	32	72	35	67	70	86
Securities	20	22	25	26	24	25	24	26
Notes	23	41	20	46	16	29	35	55
Coin	1	1	1	1	1	1	1	1
Total ...	595	384	376	378	427	489	471	519

Capital	15	15	15	15	15	15	15	15
Rest	4	4	4	4	3	3	3	3
Public Deposits	13	11	10	11	10	11	10	12
(including Exchequer, Savings Banks, Commissioners of National Debt, and Dividend Accounts)								
Special Deposits	241	—	—	—	54	98	93	98
Other Deposits :								
Bankers	249	280	276	262	262	255	266	282
Other Accounts	73	74	71	86	83	107	84	109
Total ...	595	384	376	378	427	489	471	519

XX - 4. — FEDERAL RESERVE BANKS ¹

(millions of \$)

	1962 31 December	1963 31 December	1964 31 December	1965 31 December	1965 9 June	1966 8 June	1965 7 July	1966 8 July
ASSETS								
Gold certificate account	14.430	13.819	13.505	11.702	12.468	11.351	12.048	11.220
Redemption fund for F.R. notes	1.266	1.418	1.570	1.734	1.551	1.733	1.618	1.773
Total gold certificate reserves ...	15.696	15.237	15.075	13.436	14.019	13.084	13.666	12.993
Cash	288	182	146	129	116	233	103	249
Discounts and advances	38	63	186	137	518	993	465	265
Acceptances :								
Bought outright	52	70	59	75	43	83	41	81
Held under repurchase agreement	58	92	35	112	19	131	12	172
U.S. Government securities :								
Bought outright :								
Bills	2.442	4.142	6.044	9.100	7.625	9.910	7.929	10.890
Certificates	13.182	7.066	12	...	15
Notes	10.717	17.729	25.188	24.828	25.730	25.236	25.737	25.326
Bonds	4.137	4.645	5.274	6.550	5.085	6.384	5.384	6.476
Total bought outright ...	30.478	33.582	36.506	40.478	38.440	41.542	39.050	42.707
Held under repurchase agreement	342	11	538	290	101	...	468	26
Total U.S. Government securities ...	30.820	33.593	37.044	40.768	38.541	41.542	39.518	42.733
Total loans and securities	30.968	33.818	37.324	41.092	39.121	42.749	40.036	43.251
Cash items in process of collection	6.518	6.435	7.190	6.915	5.686	6.208	6.037	7.087
Bank premises	104	104	102	103	102	103	102	104
Other assets	357	400	552	977	333	795	709	946
Total assets ...	53.931	56.176	60.389	62.652	59.377	63.172	60.653	64.630

LIABILITIES

Federal Reserve notes	30.151	32.381	34.659	37.074	34.795	37.263	35.415	37.880
Deposits :								
Member bank reserves	17.454	17.049	18.086	18.447	17.211	18.129	18.008	18.956
U.S. Treasurer - general account	597	880	820	668	981	901	973	693
Foreign	247	171	229	150	142	156	153	193
Other	424	291	321	355	171	400	202	398
Total deposits ...	18.722	18.391	19.456	19.620	18.505	19.586	19.336	20.240
Deferred availability cash items	3.584	3.835	4.584	4.667	4.360	4.809	4.241	5.001
Other liabilities and accrued dividends ...	73	82	642	189	499	224	448	224
Total liabilities ...	52.530	54.689	59.341	61.550	58.159	61.882	59.440	63.345

CAPITAL ACCOUNTS

Capital paid in	467	497	524	551	540	561	541	562
Surplus	934	990	524	551	524	551	524	551
Other capital accounts	154	178	148	172
Total liabilities and capital accounts ...	53.931	56.176	60.389	62.652	59.377	63.172	60.653	64.630
Contingent liability on acceptances purchased for foreign correspondents ...	86	92	122	144	159	193	156	264
Ratio of gold certificate reserves to F.R. note liability	51,2 %	46,3 %	42,7 %	35,4 %	39,7 %	34,4 %	38,1 %	33,7 % ²

¹ Consolidated statement of condition of the twelve Federal Reserve Banks.

² « F.R. note liability » includes \$ 705 million of Federal Reserve notes of other Federal Reserve Banks netted out of the consolidated statement shown above.

XX - 5. — DE NEDERLANDSCHE BANK

(miljoenen guldens)

	1962 31 december	1963 31 december	1964 31 december	1965 31 december	1965 8 juni	1966 6 juni	1965 5 juli	1966 4 juli
ACTIVA								
Goud	5.698	5.770	6.080	6.327	6.325	6.232	6.325	6.232
Vorderingen en geldwaardige papieren luidende in goud of in buitenlandse geldsoorten	586	1.081	1.435	1.096	1.003	813	868	755
Buitenlandse betaalmiddelen
Vorderingen op het buitenland luidende in guldens	7	15	31	44	22	57	35	54
Wissels, promessen, schatkistpapier en schuldbrieven in disconto	7	12	143	8	144
Wissels, schatkistpapier en schuldbrieven door de Bank gekocht (art. 15, onder 4 ^o van de Bankwet 1948)	597	729	346	704	494	969	612	1.157
Voorschotten in rekening-courant (incl. beleningen)	72	25	16	157	10	234	14	396
Voorschotten aan de Staat (art. 20 van de Bankwet 1948)
Nederlandse munten	13	16	14	30	14	20	15	21
Belegging van kapitaal en reserves	183	178	173	164	184	182	185	182
Gebouwen en inventaris	1
Diverse rekeningen	10	11	17	15	14	15	17	23
Totaal ...	7.167	7.825	8.112	8.544	8.078	8.665	8.079	8.964

PASSIVA								
Bankbiljetten in omloop	5.758	6.225	6.927	7.682	7.110	7.822	7.368	8.231
Bankassignaties
Rekening-courantsaldo's in guldens van ingezetenen	1.036	1.261	853	525	648	522	382	375
's Rijks schatkist	620	1.095	665	394	459	416	194	247
Banken in Nederland	283	122	138	91	165	81	161	70
Andere ingezetenen	133	44	50	40	24	25	27	58
Rekening-courantsaldo's in guldens van niet-ingezetenen	112	76	79	64	68	61	71	78
Buitenlandse circulatiebanken en daar- mede gelijk te stellen instellingen ...	106	70	73	57	63	52	65	49
Andere niet-ingezetenen	6	6	6	7	5	9	6	29
Saldo's luidende in buitenlandse geld- soorten	18	16	14	13	16	12	15	14
Kapitaal	20	20	20	20	20	20	20	20
Reserves	168	168	165	163	165	162	165	163
Diverse rekeningen	55	59	54	77	51	66	58	83
Totaal ...	7.167	7.825	8.112	8.544	8.078	8.665	8.079	8.964

N. B. — Circulatie der door de Bank namens de Staat in het verkeer gebrachte muntbiljetten

63	62	65	71	69	72	69	72
----	----	----	----	----	----	----	----

XX - 6. — BANCA D'ITALIA

(miliardi di lire)

	1962 dicembre	1963 dicembre	1964 dicembre	1965 dicembre	1965 aprile	1966 aprile	1965 maggio	1966 maggio
Oro in cassa	1.000	1.000	1.000	1.502	1.000	1.481	1.000	1.481
Cassa ¹	12	25	22	24	36	34	29	31
Portafoglio ²	616	942	764	720	677	753	668	721
Effetti ricevuti per l'incasso
Anticipazioni ³	260	337	285	311	251	409	270	390
Prorogati pagamenti	12	42	51	93	3	91	...	9
Ufficio italiano dei cambi	2.146	1.770	2.069	1.982	1.899	1.928	1.976	1.916
Disponibilita in divisa all'estero	63	65	64	...	64	...	64	...
Titoli emessi o garantiti dallo Stato ⁴ ...	244	168	519	405	351	316	321	346
Immobili
Debitori diversi	132	229	305	211	403	244	230	240
Anticipazioni straordinarie al Tesoro	485	440	410	377	380	377	380	377
C/c servizio tesoreria	—	506	558	913	678	539	798	683
Servizi diversi per conto dello Stato	—	—	29	33	...	36	...	32
Spese	56	71	88	102	12	16	15	20
Totale attivo ...	5.026	5.595	6.164	6.673	5.754	6.224	5.751	6.246
Circolazione dei biglietti ⁵	3.235	3.699	3.914	4.283	3.560	3.917	3.582	3.934
Vaglia, assegni e debiti a vista ⁶	43	62	57	41	27	27	25	26
Conti correnti liberi	122	87	119	157	66	60	35	52
Conti correnti vincolati	988	1.305	1.459	1.738	1.587	1.813	1.641	1.846
Creditori diversi	237	352	517	340	487	380	436	357
C/c servizio tesoreria	320	—	—	—	—	—	—	—
Servizi diversi per conto dello Stato	18	10	6	...	7	...
Capitale
Fondo di riserva ordinario	4	5	6	7	6	7	6	7
Fondo di riserva straordinario	2	3	3	4	3	4	3	4
Rendite	57	72	89	103	12	16	16	20
Utile provvisorio del precedente esercizio .	—	—	—	—	—	—	—	—
Totale passivo e patrimonio ...	5.026	5.595	6.164	6.673	5.754	6.224	5.751	6.246
Depositante di titoli e valori	4.845	4.273	4.918	4.991	5.502	5.243	5.355	5.252
¹ Comprese monete di Stato	8	5	2	1	2	1	2	1
² Compreso finanziamento ammassi e acquisto grano :								
— aziende di credito	298	343	363	387	352	395	346	398
— istituti speciali	290	274	279	293	277	298	274	285
³ Comprese anticipazioni a :								
— aziende di credito	256	334	282	308	247	405	265	386
— privati	4	2	2	1	3	1	4	1
⁴ Compresi BOT	—	—	242	107	70	114	44	110
⁵ Compresi biglietti presso il Tesoro	3	2	2	2	1	1	2	
⁶ Compresi vaglia e assegni	18	29	21	22	18	17	18	18

XX - 7. — DEUTSCHE BUNDESBANK

(Millionen DM)

	1962 31 Dezember	1963 31 Dezember	1964 31 Dezember	1965 31 Dezember	1965 4 Juni	1966 7 Juni	1965 7 Juli	1966 7 Juli
AKTIVA								
Gold	14.490	15.138	16.731	17.371	17.245	16.971	17.265	16.939
Guthaben bei ausländischen Banken und Geldmarktanlagen im Ausland	10.929	12.894	10.770	8.111	8.145	6.811	8.126	7.867
Sorten, Auslandswechsel und -checks ...	329	417	563	892	542	1.065	604	1.011
Kredite an internationale Einrichtungen und Konsolidierungskredite	2.289	2.122	2.684	3.344	3.343	3.344	3.341	3.344
<i>darunter : a) aus der Abwicklung der E.Z.U.</i>	897	751	615	509	609	508	607	508
<i>b) an Weltbank</i>	1.342	1.342	1.343	1.446	1.344	1.446	1.344	1.446
<i>c) an I.W.F.</i>	—	—	720	1.390	1.390	1.390	1.390	1.390
Deutsche Scheidemünzen	45	81	116	130	137	138	146	144
Postcheckguthaben	546	376	377	409	200	226	262	216
Inlandswechsel	1.967	1.647	2.413	4.650	4.913	8.020	5.850	7.837
Schatzwechsel und unverzinsliche Schatz- anweisungen	125	307	345	120	428	272	203
Lombardforderungen	158	208	646	696	154	452	358	694
Kassenkredite	739	1.749	1.212	1.408	1.081	713	425	549
Wertpapiere	1.369	1.222	1.176	1.151	1.176	1.149	1.176	1.148
Ausgleichsforderungen und unverzinsliche Schuldverschreibung	4.958	3.990	6.081	7.617	6.174	7.056	6.606	7.236
Kredite an Bund für Beteiligung an inter- nationalen Einrichtungen	2.156	2.294	3.016	3.001	2.933	3.584	2.973	3.583
Forderungen an Bund wegen Forderungs- erwerb aus Nachkriegswirtschaftshilfe und Änderung der Währungsparität ...	3.703	3.595	2.953	2.285	2.788	2.199	2.788	2.199
Sonstige Aktiva	253	406	463	433	357	415	262	245
	43.931	46.264	49.508	51.843	49.308	52.571	50.454	53.215

PASSIVA

Banknotenumlauf	24.147	25.426	27.692	29.455	28.665	28.644	27.971	29.615
Einlagen von	16.795	18.006	18.610	18.671	17.548	20.366	19.013	19.833
<i>Kreditinstituten (einschliesslich Post- scheck- und Postsparkassenämter) ...</i>	12.232	13.607	15.143	16.241	15.167	18.107	15.574	16.956
<i>Öffentliche Einlegern</i>	4.284	4.126	3.215	2.165	2.147	2.018	3.193	2.567
<i>Andere inländischen Einlegern</i>	279	273	252	265	234	241	246	310
Verbindlichkeiten aus dem Auslandsge- schäft	374	270	308	452	310	423	498	388
<i>Einlagen ausländischer Einleger</i>	353	234	257	418	276	394	458	364
<i>Sonstige</i>	21	36	51	34	34	29	40	24
Rückstellungen	950	1.076	1.260	1.475	1.475	1.690	1.475	1.690
Grundkapital	290	290	290	290	290	290	290	290
Rücklagen	638	701	776	861	860	963	861	963
Sonstige Passiva	737	495	572	639	160	195	346	436
	43.931	46.264	49.508	51.843	49.308	52.571	50.454	53.215

XX - 8. — BANQUE NATIONALE SUISSE

(millions de francs suisses)

	1962 31 décembre	1963 31 décembre	1964 31 décembre	1965 31 décembre	1965 4 juin	1966 7 juin	1965 7 juillet	1966 7 juillet
ACTIF								
Encaisse or	11.543	12.204	11.794	13.164	11.591	11.383	11.791	11.275
Devises	867	1.083	1.679	853	731	1.048	784	1.338
Avoirs avec garantie de change auprès de banques d'émission étrangères	—	—	431	429	174	489	174	489
Portefeuille effets sur la Suisse	124	142	163	139	78	87	87	101
<i>Effets de change</i>	79	107	138	130	78	87	87	101
<i>Bons du Trésor de la Confédération suisse</i>	45	35	25	9
Avances sur nantissement	72	97	78	39	21	39	28	53
Bons du Trésor étrangers en FS	207	207	432	432	432	432	432	432
Titres	43	52	65	93	73	144	81	158
<i>pouvant servir de couverture</i>	16	...	1	2	1	2	1	2
<i>autres</i>	27	52	64	91	72	142	80	156
Correspondants :	88	71	92	81	52	55	49	52
<i>en Suisse</i>	78	62	75	66	24	26	19	20
<i>à l'étranger</i>	10	9	17	15	28	29	30	32
Autres postes de l'actif	41	35	29	33	46	72	52	73
Total ...	12.985	13.891	14.763	15.263	13.198	13.749	13.478	13.971

PASSIF								
Fonds propres	54	55	56	57	57	58	57	58
Billets en circulation	8.506	9.035	9.722	10.043	9.122	9.406	9.205	9.625
Engagements à vue	2.800	3.188	3.271	3.215	2.080	2.295	2.266	2.285
<i>Comptes de virements des banques, du commerce et de l'industrie</i>	2.294	2.700	2.908	3.005	1.556	1.894	1.597	1.771
<i>Autres engagements à vue</i>	506	488	363	210	524	401	669	514
Comptes de virements de banques tempo- rairement liés	1.035	1.035	1.035	1.035	1.035	1.035	1.035	1.035
Engagements à terme	373	357	433	602	625	625	625	625
Dépôts obligatoires selon l'arrêté fédéral du 13 mars 1964	—	—	3	20	5	4	3	2
Autres postes du passif	217	221	243	291	274	326	287	341
Total ...	12.985	13.891	14.763	15.263	13.198	13.749	13.478	13.971

XX - 9. — BANQUE DES REGLEMENTS INTERNATIONAUX, A BALE ¹

Situations en millions de francs or

[unités de 0,29032258... gramme d'or fin (art. 5 des statuts)]

Actif

	31 décembre 1964	31 décembre 1965	31 mai 1965	31 mai 1963	30 juin 1965	30 juin 1966
I. Or en lingots et monnayé	3.206	2.283	3.601	2.824	3.355	2.811
II. Espèces en caisse et avoirs bancaires à vue	42	683	794	76	524	586
III. Bons du Trésor réescomptables	598	82	204	71	239	71
IV. Effets div. remobilis. sur dem.	62	125	62	125	125	125
V. Dépôts à terme et avances :	1.752	2.935	1.783	2.590	1.903	2.448
a) à 3 mois au maximum	1.422	2.060	1.303	1.676	1.215	1.577
b) à 3 mois au maximum (or)	3	3	3	3	3	3
c) de 3 à 6 mois	229	603	338	499	448	551
d) de 6 à 9 mois	68	25	60	265	61	222
e) de 9 à 12 mois	21	118	43	130	112	93
f) à plus d'un an	9	126	36	17	64	2
VI. Autres effets et titres :	1.426	2.015	1.732	1.589	1.866	1.606
1. Or :						
a) à 3 mois au maximum	281	296	287	278	357	369
b) de 3 à 6 mois	3	3	109	112	28	25
c) de 6 à 9 mois	85	94	9	12	19	23
d) de 9 à 12 mois	26	22	15	18	2	5
e) à plus d'un an	—	—	—	—	—	—
2. Monnaies :						
a) à 3 mois au maximum	744	1.309	649	790	828	858
b) de 3 à 6 mois	120	100	477	220	428	174
c) de 6 à 9 mois	17	75	19	47	27	76
d) de 9 à 12 mois	25	35	52	58	55	24
e) à plus d'un an	125	81	115	54	122	52
VII. Actifs divers	1	1	1	7	1	6
VIII. Fonds propres utilisés en exécution des accords de La Haye de 1930 pour placem. en Allemagne	68	68	68	—	68	—
Total actif ...	7.155	8.192	8.245	7.282	8.081	7.653

Exécution des Accords de La Haye de 1930 :

Fonds placés en Allemagne : ²

1. Créances sur la Reichsbank et la Golddiskontbank, effets de la Golddiskontbank et l'administration des chemins de fer et bons de l'administration des postes (échus)
2. Effets de bons de Trésor du Gouvernement allemand (échus)

Total ...

	221	221	221	—	221	—
	76	76	76	—	76	—
Total ...	297	297	297	—	297	—

¹ Ne sont pas inclus dans la présente situation l'or sous dossier, les effets et autres titres détenus en garde pour le compte de Banques Centrales et d'autres déposants. N'y sont pas compris l'or sous dossier, les avoirs en banque, les effets et autres titres détenus par la Banque en sa qualité d'Agent de l'Organisation de Coopération et de Développement Economiques (Accord Monétaire Européen), de Tiers Convenu aux termes du contrat de nantissement conclu avec la Haute Autorité de la Communauté Européenne du Charbon et de l'Acier, ainsi que de Mandataire-trustees ou d'Agent financier d'emprunts internationaux.

² Aux termes d'une Convention en date du 9 janvier 1953 conclue entre le Gouvernement de la République fédérale d'Allemagne et la Banque et qui fait partie de l'Accord sur les dettes extérieures allemandes du 27 février 1953, il a été convenu que la Banque ne réclamerait pas avant le 1er avril 1966 le remboursement en principal de ses placements en Allemagne qui sont indiqués ci-dessus, y compris les intérêts arriérés y afférents à la date du 31 décembre 1952.

XX - 9. — BANQUE DES REGLEMENTS INTERNATIONAUX, A BALE¹

Situations en millions de francs or

[unités de 0,29032258... gramme d'or fin (art. 5 des statuts)]

Passif

	31 décembre 1964	31 décembre 1965	31 mai 1965	31 mai 1965	30 juin 1965	30 juin 1966
I. Capital :						
Actions libérées de 25 %	125	125	125	125	125	125
II. Réserves	26	26	26	26	26	26
1. Fonds de Réserve Légale	13	13	13	13	13	13
2. Fonds de Réserve Générale	13	13	13	13	13	13
III. Dépôts (or) :	3.757	4.410	4.526	3.360	4.526	3.822
1. Banques centrales :						
a) de 9 à 12 mois	72	203	21	107	—	17
b) de 6 à 9 mois	—	69	58	17	28	90
c) de 3 à 6 mois	79	79	31	221	152	238
d) à 3 mois au maximum	783	1.656	661	291	964	443
e) à vue	2.518	1.836	3.265	2.246	2.888	2.551
2. Autres déposants :						
a) de 9 à 12 mois	—	17	—	52	—	—
b) de 6 à 9 mois	—	17	—	155	—	155
c) de 3 à 6 mois	69	69	—	121	69	172
d) à 3 mois au maximum	69	248	138	43	69	17
e) à vue	167	216	352	107	356	139
IV. Dépôts (monnaies) :	2.554	2.943	2.807	3.137	2.727	3.079
1. Banques centrales :						
a) à plus d'un an	78	28	36	24	36	24
b) de 9 à 12 mois	26	11	111	6	108	—
c) de 6 à 9 mois	81	80	65	82	58	88
d) de 3 à 6 mois	331	503	358	491	274	348
e) à 3 mois au maximum	1.666	1.950	1.755	2.242	1.851	2.292
f) à vue	20	16	16	15	23	25
2. Autres déposants :						
a) de 9 à 12 mois	15	—	—	—	—	—
b) de 6 à 9 mois	—	—	—	—	—	—
c) de 3 à 6 mois	31	15	62	—	31	—
d) à 3 mois au maximum	254	323	385	255	328	287
e) à vue	52	17	19	22	18	15
V. Effets	415	385	467	344	381	306
a) de 9 à 12 mois	37	—	—	—	22	—
b) de 6 à 9 mois	68	11	5	—	—	—
c) de 3 à 6 mois	98	41	59	2	60	2
d) à 3 mois au maximum	212	333	403	342	299	304
VI. Divers	65	79	48	42	51	46
VII. Dividende payable le 1^{er} juillet	—	—	—	—	21	23
VIII. Comptes de profits et pertes	9	10	31	32	10	10
IX. Provision pour charges éventuelles	204	214	215	216	214	216
<i>Total passif ...</i>	7.155	8.192	8.245	7.282	8.081	7.653

Exécution des Accords de La Haye de 1930 :

Dépôts à long terme :	229	229	229	—	229	—
1. Dépôts des Gouvernements créanciers au Compte de Trust des Annuités ²	153	153	153	—	153	—
2. Dépôt du Gouvernement allemand	76	76	76	—	76	—
Fonds propres utilisés en exécution des Accords (voir ci-dessus)	68	68	68	—	68	—
<i>Total ...</i>	297	297	297	—	297	—

¹ Ne sont pas inclus dans la présente situation l'or sous dossier, les effets et autres titres détenus en garde pour le compte de Banques Centrales et d'autres déposants. N'y sont pas compris l'or sous dossier, les avoirs en banque, les effets et autres titres détenus par la Banque en sa qualité d'Agent de l'Organisation de Coopération et de Développement Economiques (Accord Monétaire Européen), de Tiers Convenu aux termes du contrat de nantissement conclu avec la Haute Autorité de la Communauté Européenne du Charbon et de l'Acier, ainsi que de Mandataire-trustee ou d'Agent financier d'emprunts internationaux.

² La Banque a reçu de Gouvernements dont les dépôts s'élèvent à l'équivalent de francs or 149.920.380,—, confirmation qu'ils ne pourront lui demander, au titre de tels dépôts le transfert de montants supérieurs à ceux dont elle pourra elle-même obtenir le remboursement et le transfert par l'Allemagne dans les monnaies agréées par la Banque.

VOORNAAMSTE GEBRUIKTE AFKORTINGEN.

	A.S.L.K.	Algemene Spaar- en Lijfrentekas.
B.I.B.		Bank voor Internationale Betalingen.
B.L.E.U.		Belgisch-Luxemburgse Economische Unie.
	B.P.C.	Bestuur der Postchecks.
	B.R.T.	Belgische Radio en Televisie.
	D.U.L.B.E.A.	Département d'Economie Appliquée de l'Université Libre de Bruxelles.
E.B.U.		Europese Betalingsunie.
E.E.G.		Europese Economische Gemeenschap.
E.G.K.S.		Europese Gemeenschap voor Kolen en Staal.
E.M.A.		Europees Monetair Akkoord.
O.E.S.O.		Organisatie voor Economische Samenwerking en Ontwikkeling.
	FABRIMETAL	Federatie van de Ondernemingen der Metaalverwerkende Nijverheid.
F.A.O.		Food and Agricultural Organization.
	FEBELTEX	Federatie der Belgische Textielnijverheid.
	H.W.I.	Herdiscontering- en Waarborginstituut.
I.A.B.		Internationaal Arbeidsbureau.
I.B.H.O.		Internationale Bank voor Herstel en Ontwikkeling.
I.M.F.		Internationaal Monetair Fonds.
	I.R.E.S.P.	Institut de Recherches Economiques, Sociales et Politiques (Centre de Recherches Economiques).
	M.E.Z.	Ministerie van Economische Zaken.
	N.B.B.	Nationale Bank van België.
	N.I.S.	Nationaal Instituut voor de Statistiek.
	N.K.B.	Nationale Kas voor Beroepskrediet.
	N.M.B.	Nationale Maatschappij voor Buurtspoorwegen.
	N.M.B.S.	Nationale Maatschappij van Belgische Spoorwegen.
	N.M.K.N.	Nationale Maatschappij voor Krediet aan de Nijverheid.
	N.M.W.V.	Nationale Maatschappij voor Watervoorziening.
O.V.N.		Organisatie der Verenigde Naties.
	R.L.W.	Regie der Luchtwegen.
	R.M.Z.	Rijksdienst voor Maatschappelijke Zekerheid.
	R.T.T.	Regie van Telegraaf en Telefoon.
	R.V.A.	Rijksdienst voor Arbeidsvoorziening.
	SABENA	Belgische Naamloze Vennootschap tot Exploitatie van het Luchtverkeer.
	Y.B.N.	Verbond der Belgische Nijverheid.
	Z.K.O.S.	Zelfstandige Kas voor Oorlogsschade.

CONVENTIONELE TEKENS.

—	het gegeven bestaat niet.
n.b.	nog niet beschikbaar gegeven.
pct.	procent.
v	voorlopig.
y	gerectificeerd cijfer.
r	raming.
...	nihil of te verwaarlozen hoeveelheid.

STATISTIEKEN

INHOUDSOPGAVE

	Nummering van de tabellen		Nummering van de tabellen
I. — Bevolking en nationale rekeningen.			
Bevolking	I - 1.		
Verdeling van het nationaal produkt over de produktiefactoren	I - 2.		
B.N.P. berekend door ontleding van de voortbrenging tegen marktprijzen	I - 3		
Besteding van het nationaal produkt :			
a) Ramingen in courante prijzen	I - 4a		
b) In prijzen van 1953 indexcijfers	I - 4b		
II. — Tewerkstelling en werkloosheid.			
Indexcijfers van de tewerkstelling in de nijverheid (arbeiders)	II - 1		
Werkloosheid — Algemene gegevens	II - 2		
Werkloosheid — Daggemiddelden van het aantal gecontroleerde werklozen	II - 3		
III. — Landbouw en visserij.			
Landbouwproduktie	III - 1		
Zeevisserij — Voornaamste vissoorten aangevoerd in de Belgische havens	III - 2		
IV. — Nijverheid.			
a) Algemene indexcijfers van de industriële produktie	IV - 1a		
Indexcijfers van de industriële produktie (voornaamste sectoren)	IV - 2		
Energie	IV - 3		
Metaalproduktie	IV - 4		
Bouwnijverheid : jaarcijfers	IV - 5		
Bouwnijverheid : maandcijfers	IV - 6		
Vergelijkende evolutie van de industriële produktie der E.E.G.-landen	IV - 7		
V. — Diensten.			
Vervoer :			
a) Bedrijvigheid van de N.M.B.S., de N.M.B. en de Sabena	V - 1a		
b) Zeevaart	V - 1b		
c) Binnenscheepvaart	V - 1c		
Toerisme	V - 2		
Binnenlandse handel :			
a) Verkoopindexcijfers	V - 3a		
b) Verkoop op afbetaling	V - 3b		
VI. — Inkomens.			
Bezoldigingen van de arbeiders	VI - 1		
Gemiddelde verdiende bruto-uurlonen in de nijverheid	VI - 2		
VII. — Prijzen en prijsindexcijfers.			
Groothandelsprijzen op de wereldmarkten	VII - 1		
Indexcijfers van de groothandelsprijzen op de wereldmarkten	VII - 2		
Indexcijfers van de groothandelsprijzen in België ...	VII - 3		
Indexcijfers van de kleinhandelsprijzen in België ...	VII - 4		
VIII. — Buitenlandse handel van de B.L.E.U.			
1. Algemene tabel	VIII - 1		
2. Uitvoer volgens goederengroepen	VIII - 2		
3. Invoer volgens goederengroepen	VIII - 3		
4. a) Indexcijfers van de gemiddelde waarden per eenheid	VIII - 4a		
b) Indexcijfers van het volume	VIII - 4b		
5. Geografische spreiding	VIII - 5		
IX. — Betalingsbalans van de B.L.E.U.			
1. Jaarcijfers	IX - 1		
2. Zesmaandelijke en jaarlijkse cijfers (nieuwe reeks)	IX - 2		
3. Cijfers per kwartaal	IX - 3		
X. — Valutamarkt.			
1. Officiële wisselkoersen vastgesteld door de in Verrekeningskamer te Brussel vergaderde bankiers ...	X - 1		
2. Valuta's van de lidstaten van de E.M.A.	X - 2		
XI. — Rijksfinanciën.			
1. Stand van de Schatkist	XI - 1		
2. Belastingontvangsten (per begrotingsjaar)	XI - 2		
3. Indeling van de belastingontvangsten	XI - 3		
4. Belastingontvangsten zonder onderscheid van begrotingsjaar	XI - 4		
XII. — Vorderingen en schulden in de Belgische economie.			
1. a) Uitstaande vorderingen en schulden op 31 december 1962	XII - 1a		
b) Uitstaande vorderingen en schulden op 31 december 1963	XII - 1b		
2. Beweging van de vorderingen en schulden in 1963	XII - 2		
3. a) Uitstaande vorderingen en schulden op 31 december 1962 (totalen per sector)	XII - 3a		
b) Uitstaande vorderingen en schulden op 31 december 1963 (totalen per sector)	XII - 3b		
4. Beweging van de vorderingen en schulden in 1963 (totalen per sector)	XII - 4		
XIII. — Geldscheppende instellingen.			
1. Gezamenlijke balansen van de geldscheppende instellingen	XIII - 1		
2. De balansen van de Nationale Bank van België, van de geldscheppende openbare instellingen en de Depositobanken :			
a) Nationale Bank van België (Driemaandelijke en maandelijkse cijfers)	XIII - 2a		
b) Geldscheppende openbare instellingen	XIII - 2b		
c) Depositobanken	XIII - 2c		
d) Totaal der geldscheppende instellingen	XIII - 2d		
3. Oorzaken van de veranderingen in de geldhoeveelheid	XIII - 3		
4. Geldhoeveelheid	XIII - 4		
5. Goudvoorraad en nettodeviezenpositie van de geldscheppende instellingen	XIII - 6		
6. Balansen van de Nationale Bank van België (1951-1958)	XIII - 6		
Balansen van de Nationale Bank van België (sedert 1959)	XIII - 6		
Weekstaten van de Nationale Bank van België	XIII - 6		

	Nummering van de tabellen		Nummering van de tabellen
7. Verrichtingen in postrekening	XIII - 7	3. Rentevoet van de Schatkistcertificaten en van de certificaten van het Rentenfonds	XIX - 3
8. Algemene staat der banken	XIII - 8	4. Rentetarief voor deposito's in Belgische franken bij de banken en bij de Algemene Spaar- en Lijf- rentekas	XIX - 4
9. Gezamenlijke betalingen door middel van direct op- eisbare bankdeposito's in Belgische franken en van tegoeden in postrekening	XIII - 9	5. Rendement van de vast rentende waarden op de beurs te Brussel	XIX - 5
XIV. — Niet geldscheppende financiële instel- lingen.			
4. Voornaamste activa en passiva van het Rentenfonds	XIV - 4	XX. — Buitenlandse Circulatiebanken.	
5. Algemene Spaar- en Lijfrentekas :		1. Discontovoet	XX - 1
a) Beweging van de inlagen	XIV - 5a	2. Banque de France	XX - 2
b) Voornaamste posten uit de balansen van de Spaarkas	XIV - 5b	3. Bank of England	XX - 3
c) Voornaamste posten uit de balansen van de Lijfrentekas	XIV - 5c	4. Federal Reserve Banks	XX - 4
d) Voornaamste posten uit de balansen van de Levensverzekeringskas	XIV - 5d	5. De Nederlandsche Bank	XX - 5
6. Particuliere spaarkassen	XIV - 6	6. Banca d'Italia	XX - 6
7. Nationale Maatschappij voor Krediet aan de Nijver- heid	XIV - 7	7. Deutsche Bundesbank	XX - 7
8. Gemeentekrediet van België	XIV - 8	8. Banque Nationale Suisse	XX - 8
9. Levensverzekeringsmaatschappijen	XIV - 9	9. Banque des Règlements internationaux, à Bâle	XX - 9
10. Hypotheekinschrijvingen	XIV - 10	Voornaamste gebruikte afkortingen.	
XV. — Voornaamste vormen van de gezamenlijke besparingen der particulieren en onderne- mingen			
XV			
XVI. — Emissies en schulden van de overheids- sector.			
1. Emissies in Belgische franken op lange en halflange termijn	XVI - 1	Grafieken.	
2. Voornaamste emissies op lange en halflange termijn van de overheidssector	XVI - 2	I - 4. — B.N.P. berekend door ontleding van de bestedingen	I - 4a en
3. Staatsschuld	XVI - 3	II - 3. — Daggemiddelden van het aantal gecon- troleerde werklozen	II - 3
4. Indeling van de schuld in Belgische franken op lange en halflange termijn van de overheidssector	XVI - 4	IV - 1. — Resultaten der conjunctuurenquetes .	IV - 1
XVII. — Effecten van de particuliere sector.			
1. Evolutie van de omzet, de noteringen en het rende- ment van de beurswaarden	XVII - 1	IV - 2. — Indexcijfers van de industriële pro- ductie	IV - 2
2. Rendement van de vennootschappen op aandelen — jaarcijfers	XVII - 2	IV - 7. — Vergelijkende evolutie van de indus- triële productie der E.E.G.-landen	IV - 7
3. Rendement van de vennootschappen op aandelen — cumulatieve maandcijfers	XVII - 3	VI - 1. — Bezoldigingen van de arbeiders. — Indexcijfer van de gemiddelde brutoverdienste per gewerkt uur ...	VI - 1
4. Uitgifte van vennootschappen — jaarcijfers	XVII - 4	VII - 3. — Indexcijfers van de groothandelsprijzen in België	VII - 3
5. Uitgifte van vennootschappen — maandelijkse cijfers	XVII - 5	VII - 4. — Indexcijfers van de kleinhandelsprijzen in België	VII - 4
XVIII. — Geldmarkt.			
1. Markt van het daggeld en van het geld op zeer korte termijn	XVIII - 1	VIII — Buitenlandse handel van de B.L.E.U.	VIII
3. Bedrijvigheid van de verrekeningskamers	XVIII - 3	XI - 4. — Belastingontvangsten zonder onder- scheid van begrotingsjaar	XI - 4
XIX. — Disconto-, rente- en rendementspercen- tages.			
1. Disconto- en rentetarief van de Nationale Bank van België	XIX - 1	XIII - 3. — Geldhoeveelheid en quasi-monetaire liquiditeiten	XIII - 3
2. Daggeldrente	XIX - 2	XIII - 9. — Gezamenlijke betalingen door middel van direct opeisbare bankdeposito's in Belgische franken en van tegoeden in postrekening. — Verhouding van de omzet tot de hoeveelheid ...	XIII - 9
		XIV - 5a — Algemene Spaar- en Lijfrentekas — Beweging van de inlagen	XIV - 5a
		XVII - 1. — Indexcijfers van de aandelennoterin- gen op de contantmarkt	XVII - 1

Abonnementsprijs per jaargang	{ België, F 250. Buitenland, F 300.
Prijs van een afzonderlijk nummer	{ België, F 25. Buitenland, F 30.

De betaling moet vooraf geschieden door overmaking op postgironummer 500 der Nationale Bank van België, of op de in haar boeken geopende rekening-courant onder de rubriek « Tijdschrift voor Documentatie en Voorlichting ».

De abonneuten worden verzocht op te geven welke uitgave zij wensen te ontvangen : de Nederlandse of de Franse.

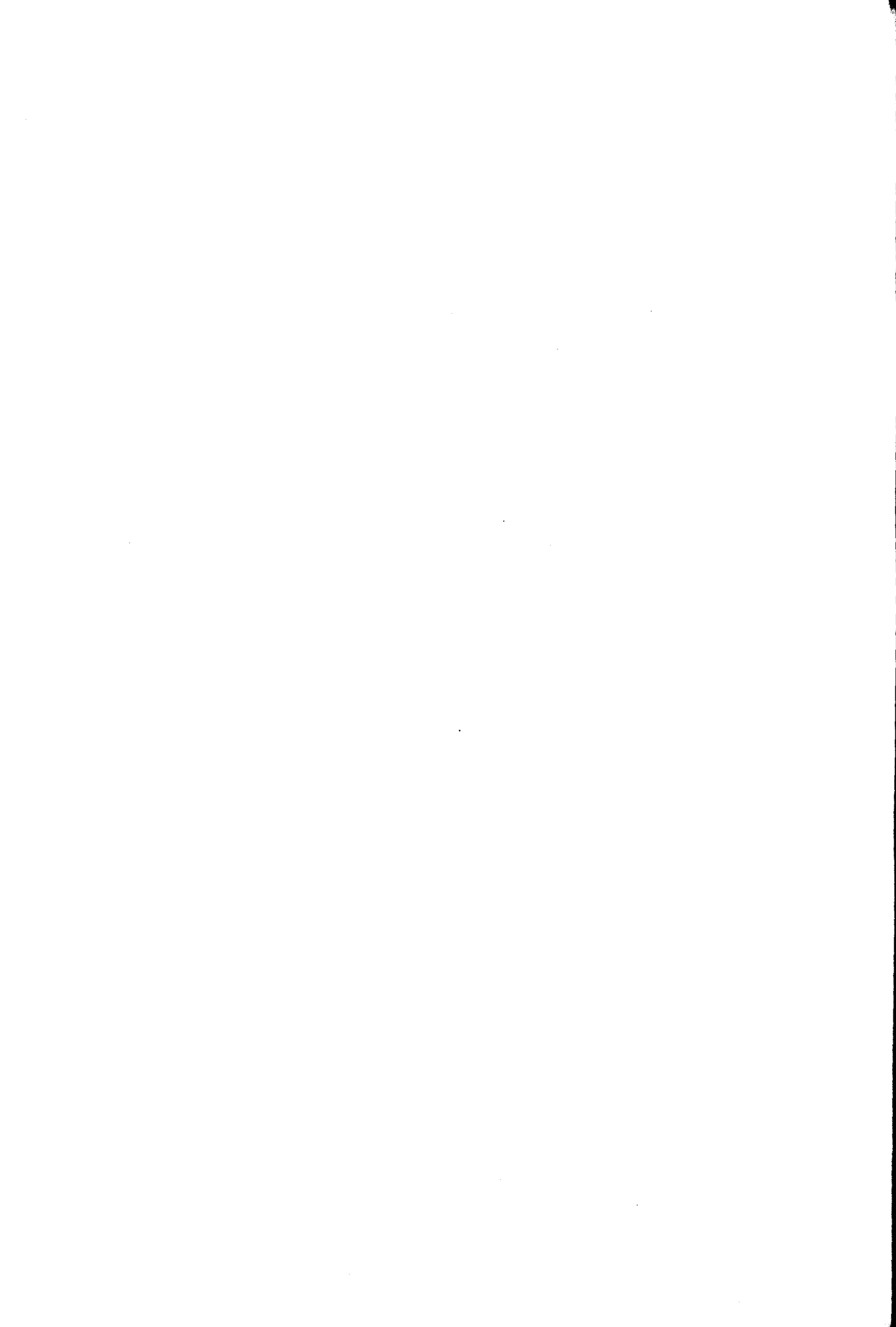



Drukkerij
Der Nationale Bank van België
Hoofdingenieur van de Drukkerij
Ch. Aussems
Natiënsquare 17, Brussel 6