

NATIONALE BANK
VAN BELGIE

TIJDSCHRIFT

voor *Documentatie en Voorlichting*

VERSCHIJNT MAANDELIJKS

Departement Studiën

XLI^e Jaargang, Deel II, N^o 6

December 1966

Dit tijdschrift wordt als objectieve documentatie uitgegeven.

De artikels geven de opvatting van de schrijvers weer, onafhankelijk van de mening der Bank.

INHOUD : Normering van het budgettaire en fiscale overheidsbeleid, door Prof. Dr. C. Goedhart — Literatuur in verband met de economische en financiële problemen van België — Economische wetgeving — Statistieken.

NORMERING

VAN HET BUDGETTAIRE EN FISCALE OVERHEIDSBELEID

door Prof. Dr. C. GOEDHART,

Hoogleraar aan de Universiteit van Amsterdam

Inleiding.

Het vraagstuk van de uit een oogpunt van welvaartsbevordering wenselijke richtlijnen voor de begrotingspolitiek van de overheid en voor de daarmee onmiddellijk samenhangende fiscale politiek is naar zijn aard primair een vraagstuk van *structuurpolitiek*. Het beleid inzake de omvang en samenstelling van de overheidsbegroting en de keuze van de budgettaire financieringsmethoden zijn immers bepalend voor de *samenstelling van de totale nationale bestedingen* in de volkshuishouding wat betreft het aandeel en de structuur van de overheidsbestedingen en beïnvloeden voorts, via belastingheffing en overdrachten naar de particuliere sector, de verdeling van het in de particuliere sector beschikbare inkomen en daardoor indirect ook het particuliere bestedingspatroon. Begrotingspolitiek en belastingpolitiek vergen derhalve structurele normen inzake de bevordering van een uit welvaartsoogpunt optimaal nationaal bestedingspatroon.

Behalve op de samenstelling van de nationale bestedingen heeft het budgettaire beleid, tezamen met het financieringsbeleid van de overheid, tevens een in de hedendaagse kwantitatieve verhoudingen bijzonder grote invloed op het *totale niveau van de nationale bestedingen* en derhalve op de ontwikkeling van de voor de conjuncturele impulsen doorslaggevende verhouding tussen de stroom van de nationale geldbestedingen en de capaciteit van de fysieke middelen in de volkshuishouding. Het budgettaire beleid van de overheid, in de ruime zin van het beleid inzake overheidsuitgaven enerzijds en aantrekking van middelen door belastingheffing en leningen anderzijds, is daardoor geworden tot het belangrijkste instrument van *conjunctuurpolitiek* in de hedendaagse volkshuishoudingen. Het is het enige conjunctuurpolitieke instrument dat rechtstreeks aangrijpt bij de kringloop van inkomensvorming en inkomensbesteding. De andere conjunctuurpolitieke instrumenten, te weten de kredietpolitiek van de centrale bank en de inkomens-

politiek, zijn van groot belang ter ondersteuning van de budgettaire conjunctuurpolitiek, doch kunnen slechts met succes worden toegepast voor zover het budgettaire beleid het ontstaan van al te grote onevenwichtigheden verhindert. De kredietpolitiek van de centrale bank, die aangrijpt bij de liquiditeitsvoorziening, kan via beperking van de beschikbaarheid van bankkrediet in het bijzonder bijdragen tot het afremmen van de particuliere investeringsactiviteit, doch kan dat alleen zonder ondraaglijke liquiditeitsspanningen en zonder het gevaar van het forceren van een ernstige liquiditeitscrisis, voor zover er van het budgettaire overheidsbeleid geen al te grote inflatoire impulsen uitgaan. De inkomenspolitiek, gericht op het zoveel mogelijk voorkomen en beteugelen van inflatoire, autonome verhogingen van beloningsvoeten, kan alleen effectief zijn voor zover het budgettaire beleid van de overheid weet te verhinderen dat op arbeidsmarkt en kapitaalmarkt zodanige overspanningsverschijnselen ontstaan dat iedere inkomenspolitiek afstuit op de onhoudbaarheid van een op evenwichtige verhoudingen afgestemde ontwikkeling der nominale inkomens. Zonder budgettaire conjunctuurpolitiek is derhalve iedere conjunctuurpolitiek illusoir. Ook het conjuncturele aspect van begrotingspolitiek en belastingpolitiek vergt derhalve normen ter verzekering van een zo evenwichtig mogelijke evolutie van de volkshuishouding.

Structurele normen.

Uit het gezichtspunt van een proces van welvaartsgroei, dat zowel structureel als conjunctureel zo evenwichtig mogelijk verloopt, dient het financiële overheidsbeleid tweeërlei normen in acht te nemen. De welvaartsgroei stelt eisen aan de groei van de collectieve onderbouw (« infrastructuur » volgens het modewoord) van de volkshuishouding, die noodzakelijk is voor een harmonieuze ontplooiing van de particuliere bovenbouw. Tal van collectieve voorzieningen, door de overheid tot stand te brengen, zijn in zodanige mate complementair aan de groei van de particuliere sector, dat een structureel evenwichtig groei-proces een harmonieuze aanwas van collectieve en particuliere bestedingen beide vereist. De vraag, welke eisen in concreto dienen te worden gesteld aan de groei van de overheidsuit-

gaven voor collectieve voorzieningen, is een politiek probleem van de eerste orde, dat binnen vrij ruime grenzen tot meningsverschillen aanleiding geeft. Het gaat hier niet alleen om de eisen die de welvaartsgroei stelt aan de eigenlijke collectieve voorzieningen in de engere zin van het woord (bestuursapparaat, defensie, justitie, politie, e.d. : diensten, die naar hun aard alleen door de overheid, buiten het marktmechanisme om, kunnen worden geleverd), maar ook om de vraag, in welke omvang de overheid zorg dient te dragen voor tal van voorzieningen (onderwijs, wegen, enz.) ten behoeve van individueel aanwijsbare subjecten en in hoeverre die voorzieningen, door onttrekking aan de prijsvorming, dus door bewuste « collectivisering » via het budgetmechanisme, als « quasi-collectieve » voorzieningen ter beschikking dienen te worden gesteld. Tezamen met de vraag, in hoeverre overdrachtsuitgaven van de overheid wenselijk zijn in het kader van de welvaartsgroei, leveren deze problemen de achtergrond op voor de keuze van de *uitgavennorm* voor de overheid. De tijd, waarin het adagium van Jean-Baptist Say opgeld deed en volgens hetwelk « de beste begroting de kleinste begroting » zou zijn, ligt ver achter ons. Wij weten thans dat de collectieve voorzieningen van de overheid productieve voorzieningen zijn, die in wezenlijke behoeften voorzien en dat de toenemende behoeftenvoorziening in de particuliere sector een adequate groei van de collectieve sector vereist. De vraag, welk deel van het nationale inkomen de overheid dient af te zonderen voor collectieve voorzieningen, blijft evenwel een controversiële zaak van principiële betekenis in het kader van de gehele structuurpolitiek van de overheid.

Behalve een uitgavennorm vergt het financiële overheidsbeleid tevens een *dekkingsnorm*. De aloude vraag blijft immers voortdurend actueel, in hoeverre de overheidsuitgaven dienen te worden gedekt uit belastingen en andere heffingen dan wel dienen te worden gefinancierd door middel van leningen. Het oude standpunt, dat geruime tijd onder invloed van neo-klassieke auteurs als bijv. Adolph Wagner in de continentaal-Europese landen veel aanhang heeft gevonden en volgens hetwelk de toelaatbaarheid of wenselijkheid van overheidsleningen afhankelijk zou moeten worden gesteld van de aard van de te financieren objecten (aanwijsbaar renderende investerin-

gen dan wel bijv. investeringen die bijdragen tot het nationaal inkomen of wel van duurzaam nut kunnen worden geacht te zijn), is weliswaar nog niet geheel overwonnen, maar heeft toch in theorie en praktijk in de meeste landen plaats moeten maken voor overwegingen van macro-economische aard inzake de trendmatige ontwikkeling van de nationale spaar- en investeringsquoten. Een evenwichtig groeiproces in de volkshuishouding vergt overeenstemming tussen de besparingen en de investeringen (deze laatste zo nodig inclusief de structureel noodzakelijke kapitaalexport) op een niveau van geldbestedingen, dat volledige bezetting van de produktieve krachten — met een marge van normale frictiewerkloosheid — waarborgt. Hiervan uitgaande kan worden gesteld, dat in een evenwichtige ontwikkeling het nettofinancieringstekort van de centrale overheid in een land (d.w.z. het brutofinancieringstekort minus de verplichte aflossingen op de geconsolideerde staatsschuld) in overeenstemming dient te zijn met het nettofinancieringsoverschot van de overige sectoren van de volkshuishouding. Dit nettofinancieringsoverschot wordt bepaald door het verschil tussen de totale vrijwillige besparingen enerzijds en het beroep dat daarop wordt gedaan voor netto-investeringen (inclusief structurele kapitaalexport) door bedrijfsleven en lagere overheid anderzijds. Wat de centrale overheid mag lenen, is volgens deze structurele dekkingsnorm dus afhankelijk van de trendmatige spaar- en investeringsquoten in de volkshuishouding, die bepalend zijn voor het financieringsoverschot dat bij « full employment » aan de dag treedt in de overige sectoren van de volkshuishouding. Deze structurele dekkingsnorm is van groot belang voor een conjunctureel-evenwichtig groeiproces. Leent de overheid meer dan met deze norm in overeenstemming is, dan draagt zij bij tot overspanning van de conjunctuur, tot uiting komende in spanningen op arbeidsmarkt en kapitaalmarkt. Blijft daarentegen het nettofinancieringstekort van de centrale overheid achter bij de genoemde norm, dan legt de overheid een te zware belastingdruk op de volkshuishouding en wordt een deflatoir contractieproces geïnduceerd, doordat een deel van de vrijwillige besparingen geen bestemming vindt. Ter vermijding van misverstand zij hierbij aangekend, dat de genoemde dekkingsnorm ook kan leiden tot de noodzaak van een finan-

cieringsoverschot van de centrale overheid, namelijk indien de overige sectoren van de volkshuishouding een trendmatig financieringstekort opleveren ⁽¹⁾.

Gegeven de trendmatige spaar- en investeringsquoten in een volkshuishouding levert de genoemde dekkingsnorm het antwoord op de vraag, in hoeverre de uitgaven van de centrale overheid uit belastinginkomsten dan wel uit leningen moeten worden gedekt. Zolang de spaar- en investeringsquoten van bedrijfsleven en lagere overheid geen notoire wijziging te zien geven, houdt de dekkingsnorm in, dat — uitgaande van een evenwichtssituatie — de groei van de overheidsuitgaven grosso modo geheel uit additionele belastingopbrengsten moet worden gedekt, daar er alsdan geen ruimte is voor financiering van een groter deel van het budget uit leningen.

Tegen de achtergrond van deze macro-economische benaderingswijze moet de calculatie van de zogenaamde *structurele budgetruimte* worden gezien, zoals die sinds het einde van de jaren '50 van deze eeuw in Nederland niet alleen in theorie is verdedigd maar ook jaarlijks in de zogenaamde miljoenennota's — de begeleidende nota's bij de jaarlijkse staatsbegroting — wordt uitgevoerd. Deze calculatie levert het cijfermatige kader op voor het bepalen van prioriteiten inzake uitgavenexpansie en belastingpolitieke maatregelen. In de vrij eenvoudige vorm, waarin de structurele budgetruimte wordt berekend in de miljoenennota's, is zij niets anders dan een berekening van de trendmatige, jaarlijkse aanwas van de belastingopbrengsten, zoals die zonder wijziging van de belastingtarieven zou voortvloeien uit de trendmatige groei van het reële nationale produkt. Als gevolg van de progressieve structuur van de belastingtarieven — in het bijzonder de progressie in de inkomstenbelasting, maar ook de progressieve werking van de relatief hoge tarieven van de omzetbelasting op zogenaamde weeldeartikelen — stijgt de belastingopbrengst trendmatig sterker dan het reële nationale produkt. De zogenaamde « progressiefactor », d.i. de elasticiteitscoëfficiënt

⁽¹⁾ Vgl. de belangwekkende studie van M.E. Levy, *Fiscal Policy, Cycles and Growth*, uitgave van de *National Industrial Conference Board*, New York 1963, waarin ter toetsing van het respectieve dan wel expansieve karakter van de federale begroting der Verenigde Staten, het « full employment budget surplus » wordt geconfronteerd met het financieringstekort van bedrijfsleven en lagere overheid.

die aangeeft welke de verhouding is tussen de procentuele stijging van de belastingopbrengsten en de procentuele stijging van het nationale inkomen, bedraagt in Nederland na de tweede wereldoorlog circa $1 \frac{1}{3}$. De trendmatige stijging van het reële nationale produkt wordt voor de jaren tot en met 1970 door het Centraal Planbureau geschat op circa 4,8 pct. per jaar. De structurele budgetruimte, jaarlijks ontstaande uit hoofde van die trendmatige groei en de daaruit voortvloeiende automatische stijging van de belastingopbrengsten, bedraagt derhalve telkenmale $1 \frac{1}{3} \times 4,8$ pct., d.i. 6,4 pct. van het trend-niveau van de belastingopbrengsten in het afgelopen jaar.

In de theoretische literatuur is een meer verfijnde berekeningswijze van de structurele budgetruimte ontworpen, waarbij de ruimteberekening wordt ingepast in een groeiemodel, waarbij wordt uitgegaan van een bewust nagestreefd groeipercentage van het nationale produkt. De budgetruimte is dan de restpost, die in het model overblijft indien op de nagestreefde trendmatige groei van het nationale produkt zowel de daartoe noodzakelijke aanwas van de investeringen als de endoegen met het nationale inkomen samenhangende groei van de consumptie in mindering worden gebracht ⁽¹⁾. Voor de praktijk van het financiële overheidsbeleid is het intussen reeds van groot belang, indien de eenvoudiger rekenmethode, die uitgaat van de feitelijke trendmatige groei, wordt toegepast.

Het zal duidelijk zijn, dat de berekening van de structurele budgetruimte berust op het aanvaarden van de eerder genoemde dekkingsnorm, daar zij uitgaat van de opvatting dat het gewenst is, gegeven het niveau van het financieringstekort van de centrale overheid, de verdere aanwas van de overheidsuitgaven te dekken uit additionele belastingopbrengsten en niet uit leningen.

De berekening van de structurele budgetruimte houdt op zichzelf nog generlei keuze in ten aanzien van de wenselijk geachte uitgavennorm voor de overheid. Opteert men voor

een uitgavenexpansie in evenredigheid met het nationale inkomen, dan laat de budgetruimte een verlaging van de belastingtarieven toe, waardoor het progressie-effect op de belastingopbrengsten ongedaan wordt gemaakt. Het is echter eveneens denkbaar, dat de gehele budgetruimte voor uitgavenexpansie wordt bestemd, zodat de uitgaven meer dan evenredig met het nationale inkomen stijgen. Wenst men een uitgavenexpansie, die de budgetruimte overtreft, dan is tot het bedrag van de ruimteoverschrijding verhoging van de belastingopbrengsten door tariefverhoging noodzakelijk ter wille van het handhaven van de dekkingsnorm.

Het grote belang van het calculeren van de structurele budgetruimte is vooral hierin gelegen, dat aldus — uitgaande van een structurele dekkingsnorm — een bruikbaar cijfermatig kader wordt geschapen voor het bewust kiezen van prioriteiten inzake de ten behoeve van de welvaarts-groei noodzakelijk geachte expansie van de overheidsuitgaven in verschillende voorzieningssectoren enerzijds en inzake de ontwikkeling van de totale belastingdruk anderzijds.

In Nederland is aanvankelijk, toen minister Zijlstra in 1959 als minister van financiën de structurele-ruimteberekening introduceerde, geopteerd voor een uitgavenbeleid, gericht op een uitgavenontwikkeling die maximaal evenredig zou verlopen met het nationale inkomen en zo mogelijk, mede met het oog op het geven van tegendruk tegen inflatoire tendenties, enigszins bij het stijgingstempo van het nationale inkomen zou achterblijven ⁽¹⁾. Later heeft de opvolger van minister Zijlstra, minister Witteveen, getracht, de proportionaliteit van uitgavenexpansie en expansie van het nationaal inkomen als stelregel in acht te nemen. Op die wijze zou er ruimte overblijven voor « correctie voor de progressiefactor », d.w.z. voor het verlagen van belastingtarieven om de progressie-invloed op de belastingopbrengsten ongedaan te maken. In feite is dit vraagstuk bijzonder gecompliceerd geworden door de inflatoire stijging van het nationale inkomen, waardoor de « timing » van de correctie voor de progressiefactor — waarvan de

⁽¹⁾ Vgl. P. de Wolff en Th.A. Stevers, *State Budget and Planning*, preadvies voor het congres van het Institut International de Finances Publiques, te Warschau, 1961, opgenomen in het congresjaarboek, uitgegeven door de Rijksuniversiteit te Gent en herdrukt in de bundel *Opstellen over openbare financiën I*, Amsterdam/Brussel, 1966, blz. 35-60. Zie ook : Th.A. Stevers, « Economische normering der Rijksbegroting », *Maand-schrift Economic*, 1965, blz. 527-576.

⁽¹⁾ Zie voor de theoretische fundering van dit beleid : J. Zijlstra, *Möglichkeiten und Grenzen der Konjunkturpolitik*, Kieler Vorträge, Neue Folge 24, Kiel 1962, herdrukt in de bundel *Opstellen over openbare financiën I*, Amsterdam/Brussel, 1966, blz. 21-34.

werking door de inflatie-invloed werd versterkt — een uit conjunctuurpolitiek oogpunt netelige zaak werd. Het in het voorjaar van 1965 in Nederland opgetreden nieuwe kabinet heeft geopteerd voor een uitgavenexpansie, die voorshands het tempo van groei van het reële nationale inkomen te boven gaat, zodat er voor correctie voor de progressiefactor geen ruimte bleef en zelfs per saldo de totale belastingdruk moest worden verzwaaard.

In beginsel is er intussen veel te zeggen voor een budgettair beleid, dat erop is gericht, de expansie van de overheidsuitgaven niet sterker dan ongeveer in evenredigheid met de expansie van het nationale inkomen te doen plaatsvinden. Een gedurig sterkere stijging van het niveau van de overheidsuitgaven dan overeenkomt met de stijging van het nationale inkomen levert het gevaar op, dat de negatieve inspanningseffecten die voortvloeien uit een hoge marginale belastingdruk, zich over een met de stijging van het reële inkomen per hoofd steeds groter wordend deel van de bevolking zouden spreiden. Op die wijze nadert men al spoedig de fatale grens, waarbij een verdere verzwaring van de belastingdruk een zodanige verslapping teweegbrengt van de inspanningsbereidheid, dat zij de produktieve inspanning en daarmee het nationale inkomen doet stagneren en derhalve inflatoire financiering onontkoombaar wordt bij stagnerende belastingopbrengsten.

Een budgettair beleid, dat erop is gericht, de stijging van de overheidsuitgaven ongeveer in evenredigheid met het nationale inkomen te doen verlopen en derhalve ook geregeld de belastingtarieven te corrigeren voor de invloed van de progressie bij stijgend inkomen per hoofd, vereist voortdurend een uitwieding van het bestand aan overheidsuitgaven. Met name dient bij een stijgend welvaartsniveau voortdurend aandacht te worden geschonken aan de vraag, in hoeverre bestaande inkomensoverdrachten aan minder draagkrachtigen — subsidies dus in de ruimste zin van het woord — kunnen worden afgebouwd om plaats te maken voor meer urgente overheidsvoorzieningen. Ook dient voortdurend aandacht te worden geschonken aan de vraag in hoeverre — bijv. op het gebied van de wegenbouw en het wegenonderhoud — de kosten van voorzieningen, waarmee aanwijsbare groepen van de bevolking zijn gebaat, zo goed mogelijk ten laste van de

betrokken profiteurs kunnen worden gebracht in stede van de anonieme belastingbetaler; waar tolheffing een te weinig efficiënte, te sterk congestiekosten veroorzakende heffingsmethode is, kunnen heffingen op motorvoertuigen als « vaste last » en heffingen op brandstofverbruik als « variabele last » op het wegverkeer naast parkeerheffingen een belangrijke rantsoenerende functie, verwant aan die van de eigenlijke prijsvorming, vervullen. Bijdragen van de weggebruikers in de kosten van de wegen zijn een belangrijk middel tot rantsoenering van het weggebruik en ter voorkoming van een onnodig opvoeren van de algemene, niet aan bepaalde voorzieningen toerekenbare belastingen. Ook ten aanzien van de enorme kosten van het universitaire onderwijs verdient het aanbeveling, bij stijgend welvaartsniveau, een belangrijk deel van de kosten te verhalen op hen die onmiddellijk met dit onderwijs zijn gebaat. Aldus moet het in de meeste meerontwikkelde landen mogelijk zijn een verdere verzwaring van de objectieve belastingdruk te voorkomen en daarmee ook een sterke aantasting van de inspanningsbereidheid en dus van de welvaarts groei door al te hoge marginale belastingtarieven te vermijden. De « vuistregel » van proportionaliteit tussen nationaal inkomen en niveau van overheidsuitgaven kan een belangrijke stimulans opleveren voor een continue belangstelling voor het uitwieden van de bestaande categorieën overheidsuitgaven.

De hier voorgestane norm voor het uitgavenbeleid van de overheid, inhoudende dat wordt gestreefd naar proportionaliteit tussen nationaal inkomen en niveau van overheidsuitgaven, is niet gemakkelijk te verwezenlijken, gezien de voortdurende aan drang tot uitgavenverhoging die van vele zijden op de overheid wordt uitgeoefend. Verwezenlijking van deze norm, die — zoals gezegd — in feite eigenlijk het karakter heeft van een « vuistregel » ter voorkoming van een gedurige stijging van de belastingdruk, stuit in het bijzonder op moeilijkheden als gevolg van de acties van tal van pressiegroepen die trachten hun lasten via de overheid af te wentelen op hun medeburgers; door coalitievorming van verschillende groepen belangenvertegenwoordigers in de parlementen slaagt men er veelal in, de behartiging van groepsbelangen ten laste van de belastingbetaler te brengen. De succesvolle pogingen in tal van landen tot permanente subsidiëring

van de landbouw vormen hiervan het meest sprekende voorbeeld. Slechts een zeer krachtig regeringsbeleid, gesteund door financiële specialisten uit het parlement, kan een voldoende tegenwicht schieppen tegen de uitgaven-opdrijvende invloeden van pressiegroepen.

Tot een bevredigende oplossing van het vraagstuk van de structurele normen voor het financiële overheidsbeleid kan alleen worden gekomen in het kader van een meerjarenprogramma inzake de hoofdlijnen van de ontwikkeling van de overheidsuitgaven in de verschillende sectoren en in hun totaliteit. Flexibele meerjarenplannen inzake de ontwikkeling van de overheidsuitgaven in verhouding tot het nationale inkomen zijn vereist ter voorkoming van een telkens weer optredende inflatoire opwaartse druk op het niveau der overheidsuitgaven. Indien wordt geopteerd voor een budgettair beleid, gericht op proportionaliteit tussen overheidsuitgaveniveau en nationaal inkomen, past daarbij tevens een meerjarenprogramma inzake de belastingtarieven, inhoudende dat de invloed van de belastingprogressie op de totale belastingdruk telkens weer ongedaan wordt gemaakt door periodieke tariefaanpassingen.

Een bijzonder moeilijk probleem wordt in dit verband opgeleverd door het financiële beleid van de lagere publiekrechtelijke lichamen, met name de gemeenten. Wil de resterende autonomie van de gemeenten inzake het uitgavenbeleid gehandhaafd kunnen blijven zonder dat zij telkenmale in tijden van conjuncturele hausse en daardoor optredende conjuncturele kapitaalschaarste op grote schaal uitwijken naar inflatoire financieringsmethoden, dan zal het noodzakelijk zijn dat de gemeenten in veel sterkere mate dan tot dusver hun investeringsprogramma's aanvullen met meerjarige financieringsprogramma's, die een tijdig indekken van de financieringsbehoeften van de gemeenten op de kapitaalmarkt verzekeren. Het sluiten van termijnleningen met de grote institutionele beleggers, waardoor tijdig de financiering van gemeentelijke kapitaalswerken kan worden veilig gesteld, is daartoe het meest geëigende instrument.

Conjuncturele normen.

In de inleiding werd er reeds op gewezen dat het budgettaire beleid van de overheid, met inbegrip van het fiscale beleid, als het belang-

rijkste instrument van conjunctuurpolitiek moet worden beschouwd in de hedendaagse volkshuishoudingen. Alleen in samenhang met een adequate anticyclische begrotingspolitiek kunnen andere conjunctuurpolitieke instrumenten, met name het monetaire beleid en de inkomenspolitiek, op bevredigende wijze bijdragen tot beteugeling van conjunctuurfluctuaties.

Sinds in de jaren '30 van deze eeuw in de economische theorie de belangstelling zich in sterke mate heeft gericht op de betekenis van een anticyclische begrotingspolitiek en met name na de tweede wereldoorlog in vele landen is getracht, dit instrument van conjunctuurpolitiek te hanteren, is steeds duidelijker geworden, dat het voeren van een effectieve anticyclische begrotingspolitiek in de praktijk op tal van grote moeilijkheden stuit. Zowel aan de werking van de zogenaamde automatische conjunctuurstabilisatoren in het vlak van het financiële overheidsbeleid als aan de flexibiliteit van het beleid inzake overheidsuitgaven en belastingtarieven blijken belangrijke belemmeringen in de weg te staan. Voorts wordt de effectiviteit van anti-inflatoire belastingmaatregelen in niet onbelangrijke mate ondergraven door afwentelingsverschijnselen, die een inflatoire « cost-push » effect van belastingverhogingen teweegbrengen. Het beginsel van de anticyclische begrotingspolitiek is als theoretisch principe bijzonder simpel. Het houdt immers in dat enerzijds in een hausseperiode door belastingverzwaring en zo mogelijk ook beperking van het tempo der expansie van overheidsuitgaven een anti-inflatoire tegendruk wordt gegeven, terwijl anderzijds in een depressie door belastingverlagingen en uitgavenexpansie voldoende stimulansen teweeg worden gebracht voor het opvoeren van het niveau der nationale bestedingen totdat het peil van « full employment » en « full capacity » is bereikt. Hoewel ogenschijnlijk afremming van de bestedingen gemakkelijker is dan stimulering heeft tot dusver de ervaring sinds de tweede wereldoorlog wel geleerd, dat in feite aan het afremmen van inflatoire ontwikkelingen door middel van het budgettaire — inclusief fiscale — overheidsbeleid belangrijke belemmeringen in de weg staan. Uit het gezichtspunt van een nationale volkshuishouding is dit ten dele een gevolg van de omstandigheid dat bij vaste wisselkoersen met het buitenland aan import van inflatie uit het

buitenland niet kan worden ontkomen. Deze internationale problematiek, hoe belangrijk op zichzelf ook, hier verder terzijde latende, moet er echter op worden gewezen dat ook binnen iedere nationale gemeenschap de inflatiebestrijding door middel van het anticyclische begrotingsbeleid op veel meer moeilijkheden blijkt te stuiten dan aanvankelijk door de voorstanders van zulk een beleid is verwacht.

Zien wij eerst naar de invloed van de zogenaamde automatische conjunctuurstabilisatoren, dan blijkt dat deze in feite wel degelijk van belang zijn, doch dat zij op zichzelf niet bij machte kunnen zijn belangrijke conjunctuurfluctuaties — en met name belangrijke inflatietendenties — in voldoende mate af te remmen. Het is niet te ontkennen, dat tot op zekere hoogte deze automatische, in het financiële overheidsbestel ingebouwde conjunctuurstabilisatoren een welkome tegendruk opleveren tegen inflatoire en deflatoire ontwikkelingen. Aan de inkomstzijde van het overheidsbudget is het met name de progressie in de belastingtarieven, die een automatisch terugkoppelingseffect heeft op de tendenties tot overbesteding en onderbesteding. Aan de uitgavenzijde kunnen de sociale uitkeringen, in het bijzonder werkloosheidsuitkeringen, een dempende werking uitoefenen op deflatoire ontwikkelingen. Daar staat evenwel tegenover, dat in hausseperioden een sterke progressie in de belastingtarieven in niet onbelangrijke mate pro-cyclische effecten teweeg kan brengen die het anticyclische koopkrachteffect in belangrijke mate blijken te kunnen ondermijnen. De ervaring heeft wel geleerd, dat een sterke progressie in de tarieven van de inkomstenbelasting tot gevolg kan hebben, dat het juist in perioden van hoogconjunctuur voor vele ondernemingen fiscaal bijzonder aantrekkelijk wordt, uitstelbare uitgaven te verrichten, omdat dan « de fiscus in belangrijke mate aan die uitgaven meebetaalt ». Dit geldt niet alleen voor ondernemingen, waar de winst ten volle wordt getroffen door de inkomstenbelasting, maar ook voor ondernemingen waar alleen de uitgekeerde winsten door de inkomstenbelasting worden getroffen; ook daar is het aantrekkelijk, uit fiscaal oogpunt, hoge winsten in hausseperioden niet te bestemmen voor extra-uitkeringen maar voor uitstelbare bestedingen. Voorts kan de progressie in de inkomstenbelasting ertoe leiden, dat juist in hausseperioden de neiging tot afwenteling van de

belasting op het bruto-inkomen wordt versterkt; de vele knelpunten op de markten voor produktiefactoren vergemakkelijken dan die afwenteling van de belastingdruk via verhoging van het bruto-inkomen, zodat de prijsinflatie langs die weg nog een extra-impuls ontvangt ⁽¹⁾.

Kan derhalve niet in voldoende mate worden vertrouwd op het anticyclische effect van in de belasting- en uitgavenstructuur ingebouwde conjunctuurstabilisatoren, ook de flexibiliteit van het conjuncturele beleid inzake overheidsuitgaven en -heffingen is blijkens de ervaring aan vrij enge grenzen gebonden. Wat de uitgaven betreft, is dit voor een belangrijk deel toe te schrijven aan de betrekkelijke starheid van vele uitgavencategorieën, die veelal zijn gebonden aan wettelijke of andere, niet op korte termijn te wijzigen voorzieningen. Aan de inkomstzijde van het overheidsbudget is het in het bijzonder de — op zichzelf begrijpelijke — weerstand van parlementen tegen delegatie van bevoegdheden inzake wijziging van belastingtarieven die in de weg staat aan de reactiesnelheid van het anticyclische beleid. Voorts leidt vaak de complementariteit tussen particuliere bestedingen en overheidsvoorzieningen ertoe, dat in een hausseperiode de uitbreiding van de particuliere investeringsactiviteit gepaard gaat met een aandrang tot opvoering van de complementaire overheidsvoorzieningen, bijv. in het vlak van wegenbouw en openbare nutsbedrijven, waaraan moeilijk weerstand blijkt te kunnen worden geboden.

De conjuncturele effectiviteit van belastingmaatregelen wordt voorts vaak in belangrijke mate gefrustreerd door het inflatoire « cost push » effect, dat kan uitgaan van belastingverzwaringen, in het bijzonder juist in hausseperioden. Dit geldt niet alleen voor de kostprijsverhogende belastingen, maar ook voor de belastingen naar het inkomen, waarvan de afwentelbaarheid, zoals ik reeds aanstipte, juist in inflatieperioden belangrijk kan worden versterkt.

In de afgelopen jaren zijn verschillende voorstellen gedaan ter verbetering en versterking van het anticyclische instrumentarium

(1) Vgl. omtrent de grote bezwaren, die aan een sterke progressie in de belastingtarieven zijn verbonden: C. Goedhart, *Enkele facetten van belastingprogressie*, in: *Fiscaal-economische opstellen*, aangeboden aan prof. dr. B. Schendstok, 1966, blz. 95-106.

in het vlak van de overheidsfinanciën, in het bijzonder op het gebied van de belastingpolitiek.

Een van die voorstellen betreft het invoeren van een stelsel van onbelaste conjunctuurreserves bij het bedrijfsleven, zoals dat reeds kort vóór de tweede wereldoorlog in Zweden werd geïntroduceerd. Hoewel langs die weg kan worden bereikt, dat in hausseperioden een deel van de winsten van het bedrijfsleven wordt onttrokken aan de economische kringloop, stuit dit stelsel — zoals de ervaringen in Zweden ook wel hebben aangetoond — op het grote bezwaar, dat de deblokkering van de gevormde reserves niet onbeperkt kan worden uitgesteld, zodat bij het uitblijven van enigszins ernstige recessieverschijnselen de onontkoombare deblokkering zal moeten plaatsvinden op een conjunctureel juist minder gunstig moment.

De voorstellen van Kaldor inzake het vervangen van de belasting naar het inkomen door een « expenditure tax » zijn primair ingegeven door structuurpolitieke overwegingen, met name het bevorderen van de besparingen en het wegnemen van de straf op efficiency; in Nederland heeft Stevers op soortgelijke gronden bepleit, niet alleen — zoals Kaldor heeft voorgesteld — de inkomstenbelasting te vervangen door een belasting op de consumptieve bestedingen, maar ook in de sfeer van het bedrijfsleven de winstbelasting te vervangen door een belasting naar de maatstaf van het beslag op produktiefactoren (investeringen in vaste activa, toeneming van voorraden en verschuldigde loonsom) ⁽¹⁾. Door Stevers is deze ingrijpende hervorming van het belastingstelsel mede bepleit op conjunctuurpolitieke gronden. Inderdaad mag worden aangenomen dat belastingen naar de maatstaf van de bestedingen een niet onbelangrijk automatisch conjunctuurstabiliserend effect zouden hebben, zonder dat dat effect zou worden gefrustreerd — zoals bij de belastingen naar het inkomen en de winstbelastingen — door de neiging, op fiscale gronden bestedingen naar de hausse te verschuiven. Voorshands lijken mij echter de denkbeelden van Kaldor en Stevers niet voor verwezen-

lijking vatbaar, daar vervanging van de progressieve inkomstenbelasting door een progressieve belasting naar de maatstaf van de consumptieve bestedingen bij de huidige mate van progressie in de belastingtarieven tot extreem hoge marginale belastingpercentages zou moeten leiden — Kaldor sprak reeds van een maximaal marginaal percentage van 300 pct. — waardoor het frustratie-effect van het progressie-bewustzijn sterk aan intensiteit zou winnen, met als gevolg een zeer sterk negatief effect op de inspanningsbereidheid. Aan hervorming van het belastingstelsel in de trant van de bedoelde voorstellen kan m.i. daarom eerst ernstig worden gedacht, wanneer tevoren de bestaande progressie in de inkomstenbelastingtarieven in zeer sterke mate is afgezwakt.

Meer succes beloven pogingen om te komen tot een grotere beleidsflexibiliteit inzake belastingtarieven en belastingfaciliteiten door middel van delegatie van desbetreffende bevoegdheden door het parlement aan de uitvoerende macht. In verschillende landen, ook in Nederland, is na de tweede wereldoorlog een belangrijke stap in deze richting gedaan door aan de regering de bevoegdheid te verlenen, zonder voorafgaande wetswijziging, op conjuncturele gronden wijziging te brengen in voorschriften inzake fiscaal vervroegde afschrijvingen en inzake fiscale investeringsaftrek voor de berekening van het belastbare bedrag voor inkomstenbelasting en belasting op de winst. De ervaring heeft inmiddels wel geleerd, dat op deze wijze inderdaad een flexibele anticyclische hantering van belastingfaciliteiten mogelijk is. In Engeland kent men sinds enkele jaren de « regulator » in de vorm van de bevoegdheid van de regering, zonder voorafgaande wetswijziging, op conjunctuurpolitieke gronden de tarieven van de omzetbelasting te wijzigen. Hoewel met deze « regulator » nog slechts een zeer beperkte ervaring is opgedaan, wil het mij voorkomen dat hier een belangrijke mogelijkheid voor versterking van het conjunctuurpolitieke fiscale arsenaal is gelegen, waarvan navolging in andere landen ernstige overweging verdient.

De normen voor het anticyclische budgettaire beleid, met inbegrip van het fiscale beleid, zijn op zichzelf zeer eenvoudig. Dat niettemin tot dusver de conjunctuurpolitieke hantering van het uitgaven- en belastingbeleid van de overheid over het algemeen niet de

(1) Zie N. Kaldor, *An Expenditure Tax*, Londen, 1965, en Th.A. Stevers, *Hervorming van ons belastingstelsel*, inaugurale rede Tilburg, Deventer-Antwerpen, 1964.

resultaten heeft opgeleverd die men er aanvankelijk van heeft verwacht, is voor een belangrijk deel toe te schrijven aan de te geringe flexibiliteit in de hanteerbaarheid van dit conjunctuurpolitieke instrumentarium. Een meer effectieve anticyclische begrotingspoli-

tiek vergt zowel budgettaire voorzieningen inzake mogelijke versnelling en vertraging van programma's van openbare werken als een verder gaande delegatie van bevoegdheden inzake de anticyclische manipulatie van belastingtarieven en belastingfaciliteiten.



LITERATUUR IN VERBAND MET DE ECONOMISCHE EN FINANCIËLE PROBLEMEN VAN BELGIE

Onderstaande literatuuropgave sluit aan bij diegene die wij gepubliceerd hebben in ons novembernummer 1966 van het *Tijdschrift*. Er weze opgemerkt dat in deze literatuuropgave noch de verslagen van de verschillende instellingen, noch de statische bronnen zijn overgenomen.

1. GELD- EN KREDIETWEZEN

JUSSIANT J., Les « credit cards » et leur évolution récente. (*Revue de la Banque, Brussel, XXX, n° 6, november 1966, blz. 640-651.*)

STASSART J., Aspects économiques et sociaux du crédit à la consommation. (*Les Annales de l'Economie collective, Genève, LIV, n° 3, juli-september 1966, blz. 293-307.*)

Verkopen op afbetaling steeds in de belangstelling. (*Weekberichten van de Kredietbank, Brussel, XXI, n° 42, november 1966, blz. 393-398.*)

2. GELDSCHEPPENDE INSTELLINGEN

ALLOO R., Les banques et le financement des entreprises en Belgique. (*Revue de la Banque, Brussel, XXX, n° 6, november 1966, blz. 601-611.*)

BEAUPAIN L., La banque et le droit. (*Revue de la Banque, Brussel, XXX, n° 6, november 1966, blz. 613-617.*)

LIEBAERT J., Aspect juridique actuel et pratique bancaire à propos des pouvoirs de la femme mariée. (*Revue de la Banque, Brussel, XXX, n° 6, november 1966, blz. 618-638.*)

3. NIET-GELDSCHEPPENDE FINANCIËLE INSTELLINGEN

VAN AUDENHOVE H., Le financement des activités des autorités locales. Intervention des organismes de crédit communal. (*Revue de la Banque, Brussel, XXX, n° 6, november 1966, blz. 575-600.*)

VANDEPUTTE R., L'avenir des institutions publiques de crédit. (*Conférences du Centre d'Etudes bancaires et financières, Brussel, boekje n° 119, november 1966, 23 blz.*)

4. OVERHEIDSFINANCIËN

DEHAENE J.L., Staatsfinancies plots hersteld? (*De Gids op maatschappelijk gebied, Brussel, LVII, n° 11, november 1966, blz. 925-934.*)

5. NATIONAAL INKOMEN — SPAARWEZEN — INVESTERINGEN — VERBRUIK

Naasting der Belgische bezittingen in Oost-Europa : een recapitulatie. (*Weekberichten van de Kredietbank, Brussel, XXI, n° 39, 15 oktober 1966, blz. 365-369.*)

6. BEVOLKING

BONMARIAGE J. e.a., Où va la statistique démographique belge? (*Recherches économiques de Louvain, Leuven, XXXII, n° 6, september 1966, blz. 359-389.*)

KAHN B., La population et la population active étrangère en Belgique. (*Cahiers économiques de Bruxelles, Brussel, n° 32, 4^e kwartaal van 1966, blz. 543-572.*)

TAEHO Y., L'effet de la conjoncture économique sur la nuptialité en Belgique. (*Recherches économiques de Louvain, Leuven, XXXII, n° 6, september 1966, blz. 469-486.*)

WATTELAR Ch., Evolution et comparaison régionale de la nuptialité en Belgique. (*Recherches économiques de Louvain, Leuven, XXXII, n° 6, september 1966, blz. 407-441.*)

7. PRIJZEN EN LONEN

DELEECK H. & DEHAENE J.L., La part des salaires et des traitements dans le revenu national (1948-1964). (*Les Dossiers de l'Action sociale catholique, Brussel, XLIII, n° 8, 15 oktober 1966, blz. 665-676.*)

SPITAELS G. & KLARIC D., La réservation d'avantages aux travailleurs syndiqués. Armistice ou temps nouveaux dans les relations industrielles? (*Université Libre de Bruxelles, Institut de Sociologie, Brussel, 1966, 215 blz.*)

Statistiques harmonisées des gains horaires moyens bruts dans les industries des Communautés européennes. Octobre 1965. (*Statistiques sociales, Brussel, n° 4, 1966, blz. 6-93.*)

8. WERKGELEGENHEID EN WERKLOOSHEID

HENNIN R., La formation professionnelle de la femme. (*Les Dossiers de l'Action sociale catholique, Brussel, XLIII, n° 8, 15 oktober 1966, blz. 677-686.*)

10. ECONOMISCHE TOESTAND — ECONOMISCHE POLITIEK

CLERDENT P., La Société Provinciale d'Industrialisation et l'expansion économique de la province de Liège. (*Revue de la Société d'Etudes et d'Expansion, Luik, n° 222, september-oktober 1966, blz. 543-550.*)

DUPRIEZ L.H., La conjoncture économique de la Belgique. (*Recherches économiques de Louvain, Leuven, XXXII, n° 7, 4 november 1966, blz. 521-535.*)

Limburg als vestigingsplaats voor nieuwe nijverheden. (*Weekberichten van de Kredietbank, Brussel, XXI, n° 45, 26 november 1966, blz. 425-431.*)

NEIRYNCK M., De XIX^e eeuw in België. De sociaal-economische evolutie : proeve tot synthesis. (*De Gids op maatschappelijk gebied, Brussel, LVII, n° 11, november 1966, blz. 967-987.*)

Overzicht van de economische toestand in België — 3^e kwartaal 1966. (*Weekberichten van de Kredietbank, Brussel, XXI, n° 44, 19 november 1966, blz. 409-418.*)

11. NIJVERHEID — LANDBOUW — VISSERIJ

BERDING C.J.A., L'arrêté temporaire de sièges d'extraction et ses problèmes connexes. (*Annales des Mines de Belgique, Brussel, n° 9, september 1966, blz. 1105-1119.*)

DE LEENER M., Invloed der uitgaven voor elektrische energie op het Belgisch nationaal inkomen. (*Energie, Brussel, n° 176, 3^e kwartaal 1966, blz. 140-146.*)

DIELS L. & JADOUL R., De ontwikkeling van de landbouw in de Beneluxlanden. (*Benelux Economisch en Statistisch Kwartaalbericht, Brussel, n° 3, 3^e kwartaal 1966, blz. 3-18.*)

GAUTHY R., Het bouwbedrijf in België. (*Benelux Economisch en Statistisch Kwartaalbericht, Brussel, n° 3, 3^e kwartaal van 1966, blz. 19-30.*)

GENESSE J.C., La presse quotidienne en Belgique et son exploitation. (*Annales de Sciences économiques appliquées, Leuven, XXIV, n° 3, september 1966, blz. 153-230.*)

HENRARD J., Aspects particuliers de l'industrie électronique. (*Annales de Sciences économiques appliquées, Leuven, XXIV, n° 3, september 1966, blz. 233-253.*)

HEYVAERT H., La recherche scientifique dans les industries belges. (*La Revue nouvelle, Brussel, XLIV, n° 11, 15 november 1966, blz. 386-398.*)

LEBEAU G., L'importance des petites et moyennes entreprises dans l'économie belge. (*Cahiers économiques de Bruxelles, Brussel, n° 32, 4^e kwartaal van 1966, blz. 573-587.*)

VAN GINDERACHTER J. & CARDON de LICHTBUER L.D., Les problèmes de la sidérurgie belge. (*La Revue nouvelle, Brussel, XLVI, n° 11, 15 november 1966, blz. 399-409.*)

12. VERKEERSWEZEN

CHARLIER C., Le complexe portuaire gantois. (*Revue de la Société d'Etudes et d'Expansion, Luik, n° 222, september-oktober 1966, blz. 535-542.*)

DRIESEN F., Les installations portuaires liégeoises. (*Luik, 1966, 19 blz.*)

14. BUITENLANDSE HANDEL

De evolutie van de buitenlandse handel van de B.L.E.U. tijdens het eerste kwartaal van 1966. (*Bijvoegsel bij het Maandoverzicht van de Algemene Directie voor Studiën en Documentatie van het Ministerie van Economische Zaken en Energie, Brussel, n° 10, oktober 1966, blz. 1-45.*)

Exportgerichtheid van de verschillende provincies en taalstreken. (*Statistisch Tijdschrift, Brussel, LII, n° 9-10, september-oktober 1966, blz. 1962-1978.*)

15. INTERNATIONALE FINANCIËLE TRANSACTIES

CASSEL F., Gold or Credit? The Economics and Politics of International Money. (*Pall Mall Press, Londen, 1965, IX+216 blz.*)

Compendium of Plans for International Monetary Reform. (*Bulletin of the C.J. Devine Institute of Finance, New-York, n° 37-38, december 1965, blz. 131.*)

COOMBS C., Central Bank Efforts to Build up a Defence round the World's Leading Currencies. (*The Banker, Londen, CXVI, n° 489, november 1966, blz. 740-749.*)

DAVIS Th. E., Measuring a Deficit or Surplus in the U.S. Balance of International Payments. (*Federal Reserve Bank of Kansas City Monthly Review, Kansas City, september-oktober 1966, blz. 3-10.*)

DEBRE M., La France et le problème monétaire international. (*Banque, Paris, XLI, n° 245, november 1966, blz. 745-748.*)

Gold and the Balance of Payments. (*First National Bank of Chicago, Chicago, 1966, 23 blz.*)

HARROD R., The International Monetary Fund, Yesterday, Today and Tomorrow. (*Institut für Weltwirtschaft an der Universität Kiel, Kiel, 1966, 27 blz.*)

HAWKINS R. G. & ROLFE S.E., A Critical Survey of Plans for International Monetary Reform. (*The Bulletin of the C.J. Devine Institute of Finance, New-York, n° 36, november 1965, 80 blz.*)

HELLER R.H., Borrowers in International Capital Markets. (*The National Banking Review, Washington, IV, n° 1, september 1966, blz. 81-87.*)

- Is the Strongest Economy in the World Going « Bankrupt »? Exclusive Interview with Jacques Rueff. (*U.S. News & World Report, Washington, LXI, n° 16, oktober 1966, blz. 60-66.*)
- LAULAN Y., Le F.M.I. envisage de nouveaux instruments de liquidité internationale. (*Banque, Parijs, XLI, n° 245, november 1966, blz. 765-769.*)
- LAVERGNE B., L'absurdité de l'actuel système monétaire international et la nécessité de l'étalon-or, seule monnaie internationale. (*L'Année politique et économique, Parijs, XXXIX, n° 192, oktober 1966, blz. 245-254.*)
- MACHLUP F., World Monetary Debate. Bases for Agreement. (*Princeton University, Princeton, 1966, z.p.*)
- MERTENS de WILMARS J., Nouvelles tâches pour le Fonds Monétaire International. (*Revue de la Société d'Etudes et d'Expansion, Luik, n° 222, september-oktober 1966, blz. 657-666.*)
- ROOSA R. e.a., All About Gold and the Dollar : How Experts see the Future. (*U.S. News & World Report, Washington, LXI, n° 22, 28 november 1966, blz. 62-67.*)
- Statistiques harmonisées des gains horaires moyens bruts dans les industries des Communautés Européennes. Octobre 1965. (*Statistiques sociales, Brussel, n° 4, 1966, blz. 6-93.*)
- STEM C.H., The Overseas Dollar Bond Market and Recent U.S. Borrowing Abroad. (*Board of Governors of the Federal Reserve System, Washington, 1966, 41 blz.*)
- TRAVERS H., Le problème de la balance des paiements. (*L'Observateur de l'O.C.D.E., Parijs, n° 24, oktober 1966, blz. 43-48.*)
- TREMPONT J., La livre sterling : diagnostic. (*Industrie, Brussel, XX, n° 11, november 1966, blz. 763-775.*)
- TRIFFIN R., The Balance of Payments and the Foreign Investment Position of the United States. (*Princeton University, Princeton, 1966, 34 blz.*)
- VAN WENSVEEN D.M.N., Hoe werkt zo'n nieuw internationaal reservemiddel? (*Bank-en Effectenbedrijf, Amsterdam, XV, n° 3, oktober 1966, blz. 3-7.*)
- WEIL R.M., International Capital Movements. (*The Banker, Londen, CXVI, n° 488, oktober 1966, blz. 665-678.*)
- WHITE A.N., International Monetary Reform : Problems and Progress. (*Westminster Bank Review, Londen, november 1966, blz. 45-56.*)
- 16. INTERNATIONALE ECONOMISCHE AANEENSLUITING**
- BURGARD H., Erste Veröffentlichung von Ergebnissen des EWG-Haushaltsvergleiches. (*Finances publiques, Den Haag, XXI, n° 3, 1966, blz. 392-415.*)
- Common Market — What Europe Offers : Gains and Losses. (*The Economist, Londen, CCXXI, n° 6430, 19 november 1966, blz. 828-843.*)
- FAYAT H., Aktuelle problemen der Europese Gemeenschappen. (*Socialistische Standpunten, Brussel, XIII, n° 5, november 1966, blz. 367-371.*)
- GROSFILS M., Perspectives nouvelles de la fonction bancaire dans le Marché commun. (*Revue de la Banque, Brussel, XXX, n° 6, november 1966, blz. 652-670.*)
- LEMOINE P. & VAN GINDERACHTER J., Europese integratieproblemen september 1965-augustus 1966. (*Tijdschrift voor Economie, Leuven, XI, n° 3, 3^e kwartaal van 1966, blz. 279-317.*)
- MORSS E.R., Tax Policy Implications of Free Trade. (*Finances publiques, Den Haag, XXI, n° 3, 1966, blz. 372-389.*)
- RIBAS J.J., Les aspects sociaux de la politique régionale de la Communauté Economique Européenne. (*Revue du Marché commun, Parijs, n° 95, oktober 1966, blz. 734-749.*)
- SCHURMANS H., De begrotingscontrole in de Europese gemeenschappen. (*Tijdschrift voor Bestuurswetenschappen en Publiekrecht, Brussel, XXI, n° 5, september-oktober 1966, blz. 280-284.*)
- WIEBRINGHAUS H., Le droit des ententes dans le cadre de la C.E.E. et de l'E.F.T.A. (*Revue du Marché commun, Parijs, n° 95, oktober 1966, blz. 755-764.*)
- 17. DIVERSEN**
- De financiering van bedrijfspanden : kopen of huren? (*Weekberichten van de Kredietbank, Brussel, n° 40, 22 oktober 1966, blz. 377-379.*)

ECONOMISCHE WETGEVING

Deze rubriek bevat de wetten, besluiten en andere officiële bekendmakingen die van bijzonder belang zijn voor 's lands algemene economie en via het Belgisch Staatsblad werden afgekondigd in de loop van de maand aan deze van de publikatie van ons Tijdschrift voorafgaand.

Alleen de gewichtigste wetten en besluiten hebben wij « in extenso » overgenomen. Voor de andere wetteksten volstaat een eenvoudige vermelding, desnoods door een verklarende nota verduidelijkt.

Anderzijds, omvat de economische wetgeving de voornaamste besluiten, richtlijnen en verordeningen voorkomend in het Publikatieblad van de Europese Gemeenschappen.

Om het naslaan ervan te vergemakkelijken, hebben wij bovenbedoelde documentatie in de volgende rubrieken ondergebracht :

1. — *Algemene economische wetgeving*
2. — *Geld-, krediet- en bankwezen*
3. — *Overheidsfinanciën*
4. — *Landbouw*
5. — *Nijverheid*
6. — *Arbeid*
7. — *Binnenlandse handel*
8. — *Buitenlandse handel*
9. — *Verkeerswezen*
10. — *Prijzen en lonen*
11. — *Pensioenen, sociale verzekeringen en diverse sociale voordelen*
12. — *Europese Economische Gemeenschap*

1. — ALGEMENE ECONOMISCHE WETGEVING

Koninklijk besluit van 3 oktober 1966

betreffende de vergoeding der schade veroorzaakt aan roerende goederen van dagelijks of huishoudelijk gebruik, in verband met de overgang van de Democratische Republiek Kongo tot de onafhankelijkheid (Staatsblad, 26 november 1966, blz. 11774). Errata (Staatsblad, 8 december 1966, blz. 12225).

Koninklijk besluit van 31 oktober 1966

houdende verlenging voor de duur van één jaar van de opdracht van de Koninklijke Commissaris voor het waterbeleid (Staatsblad, 23 november 1966, blz. 11657).

2. — GELD-, KREDIET- EN BANKWEZEN

Nationale Maatschappij voor Krediet aan de Nijverheid

Verhoging van het nominaal bedrag van de kasbons en obligaties uit te geven door de Nationale Maatschappij voor Krediet aan de Nijverheid (Staatsblad, 1 november 1966, blz. 11066).

Het koninklijk besluit van 18 oktober 1966 bepaalt dat het nominaal bedrag dat de Nationale Maatschappij voor Krediet aan de Nijverheid aan kasbons en obligaties mag uitgeven, zeventig miljard frank niet mag overschrijden.

Nationaal Instituut voor Landbouwkrediet

Verhoging van de grens der verbintenissen (Staatsblad, 23 november 1966, blz. 11658).

Bij koninklijk besluit van 7 november 1966, dat heden in werking treedt, wordt de grens der verbintenissen van het Nationaal Instituut voor Landbouwkrediet, vastgesteld bij de wet van 14 april 1965, op zeven miljard frank gebracht door vrijgeving van een derde schijf van vijfhonderd miljoen frank.

3. — OVERHEIDSFINANCIËN

Wet van 12 januari 1966

houdende goedkeuring van het Verdrag tot wederzijdse bijstand tussen België, het Groothertogdom Luxemburg en Nederland inzake de heffing van de omzetbelasting, de overdrachtaks en soortgelijke belastingen, ondertekend op 25 mei 1964 te Brussel (Staatsblad, 9 november 1966, blz. 11265).

Koninklijk besluit van 3 november 1966

betreffende het tarief van invoerrechten (Staatsblad, 8 november 1966, blz. 11217).

Ministerieel besluit van 21 november 1966

tot wijziging van het ministerieel besluit van 21 september 1964 waarbij uitstel wordt verleend voor de betaling van de accijnzen (Staatsblad, 29 november 1966, blz. 11821).

Ministerieel besluit van 25 november 1966

betreffende de tariefcontingenten (Staatsblad, 30 november 1966, blz. 11881).

6. — ARBEID

Koninklijk besluit van 21 oktober 1966

waarbij algemeen verbindend wordt verklaard de beslissing van 27 april 1966 en 2 juni 1966 van het Nationaal Paritair Comité voor het bouwbedrijf betreffende de arbeidsduur (Staatsblad, 8 november 1966, blz. 11223).

Koninklijk besluit van 26 oktober 1966

houdende wijziging van het koninklijk besluit van 9 maart 1962 tot oprichting van een werkgroep belast met de studie van het sociaal statuut van de zelfstandigen (Staatsblad, 11 november 1966, blz. 11361).

Ministerieel besluit van 10 november 1966

waarbij voor de arbeiders tewerkgesteld in de mijnindustrie van al de kolenbakkens van het land, tijdelijk wordt afgeweken van de bepalingen van artikel 107, eerste lid, van het ministerieel besluit van 4 juni 1964 inzake werkloosheid (Staatsblad, 25 november 1966, blz. 11743).

Koninklijk besluit van 18 november 1966

tot wijziging van artikel 170 van het koninklijk besluit van 20 december 1963 betreffende arbeidsvoorziening en werkloosheid (Staatsblad, 25 november 1966, blz. 11741).

8. — BUITENLANDSE HANDEL

Koninklijk besluit van 3 november 1966

betreffende het tarief van invoerrechten (Staatsblad, 8 november 1966, blz. 11217).

Ministerieel besluit van 25 november 1966

betreffende de tariefcontingenten (Staatsblad, 30 november 1966, blz. 11881).

10. — PRIJZEN EN LONEN

Koninklijk besluit van 10 oktober 1966

waarbij algemeen verbindend wordt verklaard de overeenkomst van 8 juli 1966 van het

Nationaal Paritair Comité voor de handel in voedingswaren, tot vaststelling van de minimumurlonen der vleeswerklieden (Staatsblad, 25 november 1966, blz. 11734).

Koninklijk besluit van 13 oktober 1966

houdende wijziging van de posttarieven in buitenlandse dienst (Staatsblad, 24 november 1966, blz. 11692).

Koninklijk besluit van 14 oktober 1966

waarbij algemeen verbindend worden verklaard de overeenkomsten van 5 mei 1966 en 7 september 1966 van het Nationaal Paritair Comité voor de handel in voedingswaren tot vaststelling van de minimumlonen, van de lonen van de jonge werklieden en werkers, van de premie voor nachtarbeid en koppeling van de lonen aan het indexcijfer

der kleinhandelsprijzen van het Rijk (Staatsblad, 25 november 1966, blz. 11736).

Koninklijke besluiten van 21 oktober 1966

waarbij algemeen verbindend wordt verklaard de overeenkomst van 21 juni 1966 van het Nationaal Paritair Comité voor het huden- en lederbedrijf, betreffende de vaststelling van de minimumlonen in het handschoenbedrijf, in de ondernemingen waar zadels, lederen riemen, industriële artikelen in leder en sportartikelen in leder en in vel worden vervaardigd, en betreffende de koppeling van de lonen aan het indexcijfer der kleinhandelsprijzen van het Rijk (Staatsblad, 9 november 1966, blz. 11271).

**11. — PENSIOENEN, SOCIALE VERZEKERINGEN
EN DIVERSE SOCIALE VOORDELEN**

Koninklijk besluit van 21 oktober 1966

tot wijziging van het koninklijk besluit van 4 april 1962 betreffende de rust- en overlevingspensioenen voor zeevarenden onder Belgische vlag (Staatsblad, 1 november 1966, blz. 11077).

Koninklijk besluit van 9 november 1966

tot wijziging van het koninklijk besluit van 7 januari 1960, ter uitvoering van artikel 2bis van de besluitwet van 10 januari 1945, betreffende de maatschappelijke zekerheid van de mijnwerkers en ermee gelijkgestelden (Staatsblad, 18 november 1966, blz. 11525).

Koninklijk besluit van 28 oktober 1966

tot wijziging van het koninklijk besluit van 24 september 1963 houdende algemeen reglement betreffende het rust- en overlevingspensioen der zelfstandigen (Staatsblad, 11 november 1966, blz. 11368).

Koninklijk besluit van 17 november 1966

tot uitvoering van artikel 27, § 6, van de wet van 3 april 1962 betreffende het rust- en overlevingspensioen voor arbeiders en bedienden, aangevuld bij de wet van 13 juni 1966 (Staatsblad, 24 november 1966, blz. 11697).

12. — EUROPESE ECONOMISCHE GEMEENSCHAP

**Beschikking van de Commissie
van 28 oktober 1966
(66/673/E.E.G.)**

houdende machtiging tot het leggen van compenserende heffingen op de invoer in bepaalde Lid-Statens van bepaalde goederen verkregen uit de verwerking van landbouwprodukten, uit de overige Lid-Statens (Publikatieblad, 25 november 1966, blz. 3661).

**Verordering n^o 178/66/E.E.G.
van de Commissie van 8 november 1966**

houdende vaststelling van de heffingen in de sector olijfolie (Publikatieblad, 9 november 1966, blz. 3493).

**Beschikking van de Commissie
van 10 november 1966
(66/663/E.E.G.)**

houdende vaststelling van een steekproefplan voor het Koninkrijk België met het oog op een basisenquête naar de structuur van de landbouwbedrijven (Publikatieblad, 19 november 1966, blz. 3608).

Beschikking n^o 21-66 van 16 november 1966

betreffende de verplichting van de ondernemingen van de staalindustrie om de bij de afzet van staalprodukten berekende prijzen te melden (Publikatieblad, 29 november 1966, blz. 3725).

Beschikking n^o 22-66 van 16 november 1966

houdende voorschriften met betrekking tot de door de ondernemingen ter zake van hun investeringen te verstrekken inlichtingen (Publikatieblad, 29 november 1966, blz. 3728).

STATISTIEKEN

(De inhoudsopgave en de lijst van de gebruikte afkortingen komen voor op het einde van het Tijdschrift)

Na ieder hoofdstuk vindt de lezer bibliografische referenties; zij vermelden enkele statistische publikaties die meer omstandige gegevens over het onderwerp van het hoofdstuk of overeenstemmende gegevens voor het buitenland bevatten

I. — BEVOLKING EN NATIONALE REKENINGEN

1. — BEVOLKING

Bronnen : Nationaal Instituut voor de Statistiek en Ministerie van Tewerkstelling en Arbeid.

	Bron	1947	1962	1963	1964	1965 (v)
		(duizenden, per einde jaar)				
Totale bevolking	N.I.S.	8.512	9.251	9.328	9.428	9.499
Bevolking op werkbekwame leeftijd (15 tot 65 jaar)	»	5.850	5.906	5.948	5.996	
waarvan : Mannen	»	2.902	2.923	2.950	2.984	
Vrouwen	»	2.948	2.983	2.998	3.012	
Actieve bevolking ¹ :	Ministerie van Tewerkstelling en Arbeid	3.481	3.568	3.589	3.622	3.646
waarvan : Landbouw	»	423	240	230	216	204
Extractieve nijverheid	»	191	105	102	102	95
Fabrieks nijverheid	»	1.311	1.259	1.267	1.289	1.298
Bouwbedrijf	»	197	264	276	282	285
Vervoer	»	243	240	245	250	253
Handel, banken, verzekeringen en diensten	»	1.024	1.383	1.404	1.427	1.449
Volledige werklozen	»	92	77	65	56	62

¹ Incl. de werklozen en excl. de gewapende macht.

I - 2. — VERDELING VAN HET NATIONAAL PRODUKT OVER DE PRODUKTIEFACTOREN

(Ramingen van het N.I.S., genormaliseerd systeem)

(miljarden franken)

Bron : Nationaal Instituut voor de Statistiek. — Commissie van de Nationale Boekhouding.

	1956	1957	1958	1959	1960	1961	1962	1963	1964	1965
1. Inkomen uit bezoldigde arbeid ¹ :										
a) Wedden en lonen van werknemers onderworpen aan de Maatschappelijke Zekerheid	124,2	135,7	137,2	136,8	144,8	152,7	166,1	182,0	211,8	232,5
b) Wedden en lonen van werknemers onderworpen aan sommige bepalingen van de Maatschappelijke Zekerheid	9,5	10,1	10,7	10,6	11,8	12,6	14,2	15,3	16,7	18,5
c) Werkgeversbijdragen Maatschappelijke Zekerheid	20,3	23,4	24,0	23,6	26,2	28,9	31,5	36,5	42,9	48,5
d) Werknemers niet onderworpen aan de Maatschappelijke Zekerheid ...	50,3	53,2	58,2	60,0	63,5	64,6	69,2	76,8	82,3	91,7
e) Aanvullingen en correcties	11,6	13,0	13,3	13,6	15,5	15,2	20,0	21,1	20,0	20,9
Totaal ...	215,9	235,4	243,4	244,6	261,8	274,0	301,0	331,7	373,7	412,1
2. Ondernemersinkomen van zelfstandigen en personenvennootschappen :										
a) Land-, tuin-, bosbouw ¹	19,6	23,0	21,5	22,5	23,4	27,0	25,2	27,3	29,6	30,5
b) Vrije beroepen ¹	9,9	10,1	11,2	11,7	12,5	13,3	14,3	15,1	16,6	21,3
c) Handelaars en ambachtslieden ¹ ...	71,6	71,1	71,2	73,0	76,0	79,3	82,8	87,2	95,7	102,4
d) Inkomen der personenvennootschappen ²	6,4	6,2	5,6	6,0	6,5	7,1	7,2	7,4	7,9	8,4
e) Statistische aanpassing	0,6	1,0	1,2	1,0	1,3	0,4	0,6	- 0,4	- 0,9	- 1,0
Totaal ...	108,1	111,4	110,7	114,2	119,7	127,1	130,1	136,6	148,9	161,6
3. Inkomen uit vermogen toevloeiend aan particulieren ¹ :										
a) Intresten	13,5	14,5	15,9	17,3	19,2	21,0	23,5	25,8	28,2	30,4
b) Huur (ontvangen of toegerekend) ..	33,7	34,1	34,1	34,3	34,2	34,1	34,0	33,6	33,3	33,4
c) Handelaars en ambachtslieden	12,5	13,4	12,3	11,4	13,1	14,6	16,1	14,6	15,0	16,3
Totaal ...	59,7	62,0	62,3	63,0	66,5	69,7	73,6	74,0	76,5	80,1
4. Reserveringen van vennootschappen ² ...	13,3	10,2	7,2	10,6	11,7	13,2	11,7	13,3	15,7	16,2
5. Directe belastingen der vennootschappen van alle juridische vormen	8,3	8,7	7,8	7,6	9,2	10,0	11,5	11,3	14,1	16,0
6. Inkomens uit vermogen en ondernemersinkomen toevloeiend aan de overheid ...	5,3	6,3	5,4	5,0	5,8	5,8	5,4	4,4	6,3	3,3
7. Intrest van de overheidsschuld	-11,7	-12,6	-12,9	-14,0	-16,4	-18,6	-18,6	-20,5	-22,1	-24,2
Netto nationaal inkomen tegen factorkosten	398,9	421,4	423,9	431,0	458,3	481,2	514,7	550,8	613,1	665,1
8. Afschrijvingen	47,1	50,1	50,5	53,2	56,1	58,4	61,7	67,0	74,3	79,7
Bruto nationaal produkt tegen factorkosten	446,0	471,5	474,4	484,2	514,4	539,6	576,4	617,8	687,4	744,8
9. Indirecte belastingen	50,8	54,2	55,2	60,2	65,4	73,2	78,8	84,4	94,1	101,8
10. Subsidies	- 6,5	- 6,5	- 6,9	- 6,6	- 7,2	- 6,7	- 7,2	- 6,6	- 7,7	- 9,6
Bruto nationaal produkt tegen marktprijzen	490,3	519,2	522,7	537,8	572,6	606,1	648,0	695,6	773,8	837,0

¹ Vóór belastingheffing.

² Na belastingheffing.

I - 3. — B.N.P. BEREKEND DOOR ONTLEDING VAN DE VOORTBRENGING TEGEN MARKTPRIJZEN

(Ramingen in courante prijzen, genormaliseerd systeem)

(miljarden franken)

Bron : Nationaal Instituut voor de Statistiek. — Commissie van de Nationale Boekhouding.

	1956	1957	1958	1959	1960	1961	1962	1963	1964	1965
1. Landbouw, bosbouw en visserij	31,9	35,6	34,2	35,3	36,6	40,4	38,9	41,5	44,4	45,7
2. Extractieve industrieën	18,6	21,2	18,2	14,3	14,0	14,0	14,0	15,6	17,1	15,8
3. Be- en verwerkende industrieën :										
a) Voedingsmiddelen, dranken en tabak	33,8	35,3	37,0	37,8	39,3	40,7	42,5	44,4	48,5	52,5
b) Textiel	14,8	15,7	12,9	14,0	15,5	16,3	16,7	18,6	20,8	19,5
c) Kleding en schoeisel	6,5	7,2	6,8	7,1	7,6	8,2	9,2	9,6	10,8	11,4
d) Hout en meubelen	5,0	5,3	5,6	5,5	6,7	6,8	7,8	8,9	9,1	10,3
e) Papier, drukkerij, uitgeverij	6,9	7,4	7,5	7,8	8,5	9,1	10,3	11,3	12,8	13,6
f) Chemie en aanverwante activiteiten	13,2	13,5	13,1	13,7	14,5	14,9	15,6	17,5	18,8	20,2
g) Klei, ceramiek, glas, cement	8,0	8,3	8,2	9,2	10,3	10,8	11,9	12,2	14,4	14,2
h) IJzer, staal en non ferro-metalen ...	15,5	15,8	13,3	14,6	18,6	17,1	17,0	16,3	21,6	21,4
i) Metaalverwerkende industrieën scheepsbouw	31,5	35,2	33,7	33,2	36,9	43,0	49,0	55,5	65,3	69,9
j) Overige industrieën	9,8	10,3	10,2	10,7	12,3	12,9	14,1	15,4	17,8	19,8
Totaal van de rubriek 3 ...	145,0	154,0	148,3	153,6	170,2	179,8	194,1	209,7	239,9	252,8
4. Bouwnijverheid	27,7	31,2	30,7	30,7	33,2	36,9	40,3	42,1	54,0	56,6
5. Elektriciteit, gas, water	9,5	10,0	10,6	10,7	11,1	11,5	12,6	13,5	15,0	17,0
6. Handel, bank- en verzekeringswezen, woongebouwen										
a) Handel	71,6	76,1	77,0	83,5	87,8	95,3	103,4	113,9	121,3	132,8
b) Bank- en verzekeringswezen	12,0	13,0	13,4	15,0	16,0	17,2	19,1	21,6	24,3	26,9
c) Woongebouwen	37,6	38,5	39,1	39,9	40,5	41,1	41,5	42,5	43,6	44,9
Totaal van de rubriek 6 ...	121,2	127,6	129,5	138,4	144,3	153,6	164,0	178,0	189,2	204,6
7. Vervoer	32,6	34,2	34,5	35,9	38,9	38,8	42,1	45,9	51,4	56,8
8. Diensten	93,7	100,7	108,0	112,8	119,8	124,6	132,8	144,4	159,1	178,5
9. Correcties	2,4	-3,3	1,1	1,2	-2,3	1,2	4,8	1,1	0,1	4,9
Bruto binnenlands produkt tegen markt- prijzen	482,6	511,2	515,1	532,9	565,8	600,8	643,6	691,8	770,2	832,7
10. Saldo van de factorinkomens ontvangen van en betaald aan het buitenland	7,7	8,0	7,6	4,9	6,8	5,3	4,4	3,8	3,6	4,3
Bruto nationaal produkt tegen markt- prijzen	490,3	519,2	522,7	537,8	572,6	606,1	648,0	695,6	773,8	837,0

I - 4. — B.N.P. BEREKEND DOOR ONTLEDING VAN DE BESTEDINGEN

(Genormaliseerd systeem)

(miljarden franken)

Bron : Nationaal Instituut voor de Statistiek. — Commissie van de Nationale Boekhouding.

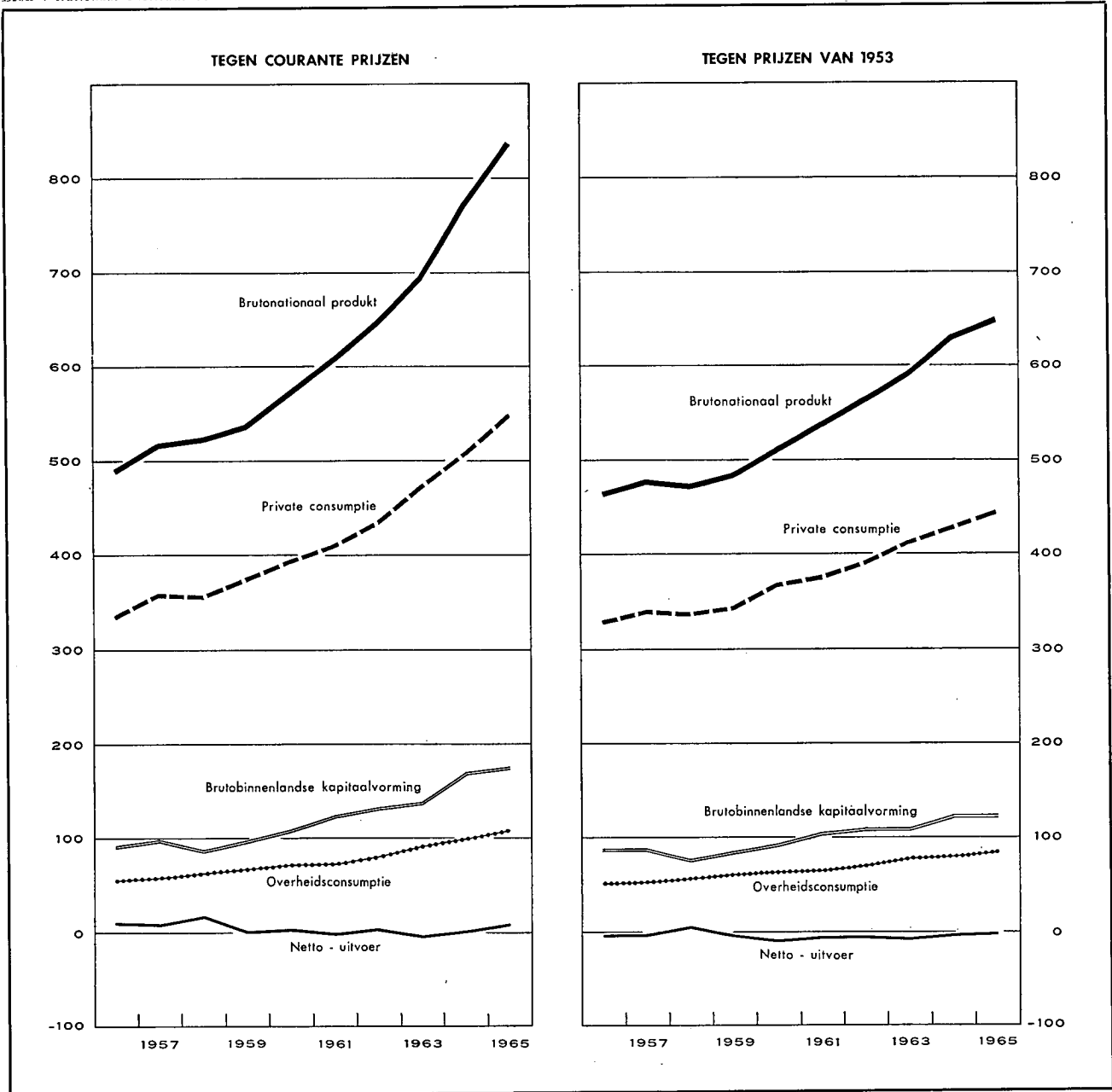

I - 4a. — BESTEDING VAN HET NATIONAAL PRODUKT

(Ramingen in courante prijzen, genormaliseerd systeem)

(miljarden franken)

Bron : Nationaal Instituut voor de Statistiek. — Commissie van de Nationale Boekhouding.

	1956	1957	1958	1959	1960	1961	1962	1963	1964	1965
1. Private consumptie :										
a) Voedingsmiddelen	98,8	102,2	103,3	105,8	108,2	112,5	119,8	126,4	131,0	142,3
b) Dranken en tabakswaren	24,0	26,1	27,2	28,3	29,1	30,3	31,2	33,2	36,7	40,2
c) Kleding en ander persoonlijk goed ...	33,3	36,2	34,2	35,9	38,4	40,6	43,1	47,6	50,8	53,3
d) Huur, taksen, water	44,5	45,9	46,8	47,5	48,2	49,1	50,2	51,9	54,1	56,2
e) Verwarming en verlichting	19,0	20,4	18,9	18,8	19,7	20,4	24,2	27,9	25,4	28,1
f) Duurzame huishoudartikelen	25,1	27,9	27,6	28,5	32,3	34,9	36,4	40,8	46,7	49,5
g) Onderhoud van de woning	15,3	16,3	16,8	17,4	18,3	19,1	20,6	21,5	23,7	25,9
h) Persoonverzorging en hygiëne	17,4	18,4	20,5	21,9	23,5	24,9	27,1	28,8	31,1	38,6
i) Vervoer en verkeer	24,7	26,9	27,6	28,9	33,0	34,0	36,1	39,5	44,3	49,1
j) Vrije tijdsbesteding	25,2	27,4	30,5	30,2	30,6	32,3	33,9	37,0	41,6	44,7
k) Andere uitgaven en statistische aanpassing	7,1	10,8	3,6	10,3	12,3	12,1	10,4	17,8	21,7	20,1
<i>Totaal ...</i>	<i>334,4</i>	<i>358,5</i>	<i>357,0</i>	<i>373,5</i>	<i>393,6</i>	<i>410,2</i>	<i>433,0</i>	<i>472,4</i>	<i>507,1</i>	<i>548,0</i>
2. Overheidsconsumptie :										
a) Bezoldigingen en pensioenen	37,6	40,1	44,0	46,3	49,8	51,3	54,8	61,4	66,4	74,6
b) Goederen en diensten	14,4	14,3	15,2	17,4	18,2	17,7	21,1	24,9	26,3	26,8
c) Toegerekende nettohuur (of betaalde)	1,8	2,0	2,2	2,2	2,3	2,6	2,9	3,3	3,8	4,3
d) Toegerekende afschrijvingen van administratieve en onderwijsgebouwen	0,7	0,8	0,8	1,0	1,0	1,1	1,2	1,3	1,5	1,7
<i>Totaal ...</i>	<i>54,5</i>	<i>57,2</i>	<i>62,2</i>	<i>66,9</i>	<i>71,3</i>	<i>72,7</i>	<i>80,0</i>	<i>90,9</i>	<i>98,0</i>	<i>107,4</i>
3. Bruto binnenlandse kapitaalvorming :										
a) Landbouw, bosbouw, visserij	4,2	4,3	4,0	4,2	3,5	4,0	3,9	4,2	4,9	5,7
b) Extractieve industrieën	3,0	3,0	2,7	1,9	1,5	2,0	1,5	2,0	2,0	1,7
c) Be- en verwerkende industrieën	21,3	20,0	18,3	18,7	26,4	32,2	37,6	39,0	40,7	44,6
d) Bouwnijverheid	2,1	2,3	1,9	2,3	2,6	3,3	5,7	5,6	5,5	5,6
e) Elektriciteit, gas en water	4,6	5,0	4,9	6,0	4,8	4,6	7,6	6,7	8,3	8,8
f) Handel-, bank- en verzekeringswezen	9,6	10,0	9,0	10,1	11,1	12,2	13,0	14,2	15,0	15,8
g) Woongebouwen	21,6	24,4	22,5	24,7	29,3	32,2	29,4	28,0	44,9	47,8
h) Vervoer en verkeer	10,5	10,7	12,0	11,2	12,2	12,2	13,1	14,6	15,2	19,2
i) Overheid en onderwijs	9,1	8,4	8,5	12,1	12,3	13,9	16,1	17,9	23,6	19,6
j) Andere diensten	2,4	2,5	2,5	2,7	2,9	3,2	3,4	3,6	3,8	4,1
k) Veranderingen der voorraden	4,0	6,6	0,8	4,0	-0,2	4,2	1,5	0,9	3,3	1,0
l) Statistische aanpassing	-0,6	0,2	-0,8	-0,7	-0,1	-0,4	-1,2	0,4	1,3	0,3
<i>Totaal ...</i>	<i>91,8</i>	<i>97,4</i>	<i>86,3</i>	<i>97,2</i>	<i>106,3</i>	<i>123,6</i>	<i>131,6</i>	<i>137,1</i>	<i>163,5</i>	<i>174,2</i>
4. Netto-uitvoer van goederen en diensten :										
a) Totale uitvoer	179,7	184,6	177,3	176,3	200,1	216,7	233,6	254,2	295,2	325,8
b) Totale invoer	170,1	178,5	160,1	176,1	198,7	217,1	230,2	259,0	295,0	318,4
c) Netto-uitvoer	+9,6	+6,1	+17,2	+0,2	+1,4	-0,4	+3,4	-4,8	+0,2	+7,4
Bruto nationaal produkt tegen marktprijzen	490,3	519,2	522,7	537,8	572,6	606,1	648,0	695,6	773,8	837,0

I - 4b. — BESTEDING VAN HET NATIONAAL PRODUKT

(In prijzen van 1953 indexcijfers, genormaliseerd systeem)

Bron : Nationaal Instituut voor de Statistiek. — Commissie van de Nationale Boekhouding.

	1956	1957	1958	1959	1960	1961	1962	1963	1964	1965
1. Private consumptie :										
a) Voedingsmiddelen	108	108	111	110	115	118	122	125	126	129
b) Dranken	103	111	109	114	117	122	123	132	140	147
c) Tabakswaaren	107	115	118	119	124	127	134	134	142	150
d) Kleding en ander persoonlijk goed	112	120	112	117	125	130	137	148	152	155
e) Huur, taksen, water	105	106	107	107	108	109	111	112	114	116
f) Verwarming en verlichting	118	117	108	110	117	125	147	163	150	163
g) Duurzame huishoudartikelen ...	122	131	128	134	156	165	171	187	212	218
h) Onderhoud van de woning	111	115	115	116	120	123	127	127	132	134
i) Persoonverzorging en hygiëne ..	109	110	121	125	132	137	146	152	155	167
j) Vervoer	126	133	135	139	154	158	167	181	198	216
k) P.T.T.-verbindingen	117	122	129	130	136	144	153	165	180	193
l) Vrije tijdsbesteding	106	111	117	114	114	119	123	130	137	141
<i>Totaal ...</i>	<i>112</i>	<i>116</i>	<i>115</i>	<i>117</i>	<i>125</i>	<i>127</i>	<i>133</i>	<i>140</i>	<i>146</i>	<i>151</i>
2. Overheidsconsumptie :										
a) Bezoldigingen en pensioenen ...	114	116	124	129	136	139	148	163	171	183
b) Goederen en diensten	76	72	78	87	92	90	104	121	124	124
c) Toegerekende huur van administratieve en onderwijsgebouwen (incl. afschrijvingen)	107	117	126	128	134	145	163	182	203	226
<i>Totaal ...</i>	<i>101</i>	<i>101</i>	<i>109</i>	<i>114</i>	<i>121</i>	<i>123</i>	<i>134</i>	<i>149</i>	<i>156</i>	<i>164</i>
3. Brutobinnenlandsekapitaalvorming :										
a) Landbouw, bosbouw en visserij	104	106	96	98	80	89	80	83	94	109
b) Extractieve industrieën	117	110	98	68	56	74	53	64	65	50
c) Be- en verwerkende industrieën	144	127	117	118	167	202	229	227	224	238
d) Bouwnijverheid	126	130	105	132	145	184	313	297	278	277
e) Elektriciteit, gas en water	128	132	125	156	126	117	187	156	179	183
f) Handel, bank en verzekeringswezen	111	109	97	110	120	131	135	141	141	144
g) Woongebouwen	118	124	110	120	140	149	130	118	172	173
h) Vervoer en verkeer	125	122	135	127	137	135	142	153	152	187
i) Overheid (excl. onderwijs)	121	111	120	150	137	142	158	180	261	201
j) Onderwijs	158	123	92	201	244	303	340	326	291	256
k) Andere diensten	111	109	107	118	124	140	141	143	143	150
<i>Totaal ...</i>	<i>128</i>	<i>128</i>	<i>111</i>	<i>125</i>	<i>136</i>	<i>154</i>	<i>161</i>	<i>159</i>	<i>183</i>	<i>181</i>
4. Netto-uitvoer van goederen en diensten :										
a) Totale uitvoer	137	139	140	149	164	180	193	207	234	254
b) Totale invoer	141	144	139	155	174	187	200	215	239	258
Bruto nationaal produkt tegen marktprijzen (prijzen van 1953)	111,8	114,6	113,8	116,5	123,1	129,2	136,1	142,4	151,9	156,9

Bibliografische referenties :

Bevolking : *Statistisch Jaarboek voor België. — Statistisch Tijdschrift van het N.I.S. — Publikaties van het Nationaal Centrum voor mechanische berekeningen. — Algemene telling van de bevolking, de nijverheid en de handel op 31 december 1947. — Bulletin de l'I.R.E.S.P. — Annuaire démographique (O.V.N.). — Revue Internationale du Travail (I.A.B.). — Annuaire des statistiques du Travail (I.A.B.).*

Nationaal Inkomens en B.N.P. : *Statistisch Jaarboek voor België. — Statistisch Tijdschrift van het N.I.S., juli-augustus 1965, blz. 1385. — Statistische reeksen van Brussel (D.U.L.B.E.A.). — Recherches économiques de Louvain (I.E.S.P.O.). — International Financial Statistics (I.M.F.). — Statistiques générales (O.E.S.O.). — Données statistiques (Raad van Europa). — Yearbook of International Accounts Statistics (O.V.N.). — Belgische Economische Statistieken 1950-1960.*

II. — TEWERKSTELLING EN WERKLOOSHEID

1. — INDEXCIJFERS VAN DE TEWERKSTELLING IN DE NIJVERHEID (arbeiders)

Basis 1958 = 100 ¹

Bron : Ministerie van Arbeid.

Maandgemiddelden of maanden	Algemeen indexcijfer	Extractie-bedrijven	Fabrieksbedrijven							Textiel (excl. confectie)	Bouw-nijverheid
			Totaal	Nijverheid der basis-metalen	Metaalverwerkende nijverheid						
					Fabriecge van metaal-producten (exclusief machines en transport-materieel)	Machine-bouw (exclusief electrische machines)	Bouw van electrische machines, apparaten en toebehoren	Bouw van transport-materieel			
1960	97,6	76,9	100,7	103,4	98,8	108,8	100,3	89,5	99,5	99,7	
1961	99,6	67,6	104,0	107,1	106,5	118,5	113,7	89,2	99,1	100,7	
1962	101,9	62,0	105,7	105,8	109,3	126,8	114,8	99,2	97,8	106,9	
1963	104,0	60,1	107,8	105,7	119,5	131,5	113,1	100,6	99,1	108,9	
1964	108,2	61,2	111,0	107,4	122,0	134,4	123,1	104,5	98,7	117,5	
1965	105,8	57,2	109,6	107,0	117,6	138,3	129,1	105,2	93,6	112,9	
1964 3 ^o kwartaal	109,1	61,1	111,7	108,1	122,4	135,1	124,6	107,0	98,3	119,8	
1964 4 ^o kwartaal	109,0	61,8	112,2	109,7	122,6	137,4	128,2	107,1	97,1	116,6	
1965 1 ^o kwartaal	106,1	60,5	110,4	108,7	118,4	139,6	130,5	106,3	95,7	107,9	
1965 2 ^o kwartaal	106,0	57,9	109,2	107,9	116,7	137,5	129,0	104,0	93,1	114,7	
1965 3 ^o kwartaal	106,0	55,1	109,4	106,3	116,6	135,8	129,0	104,7	92,7	116,6	
1965 4 ^o kwartaal	105,6	55,1	109,7	104,9	118,8	140,0	128,0	106,1	93,3	112,3	
1966 1 ^o kwartaal	103,2	49,1	108,9	103,7	118,1	135,0	117,0	104,3	98,5	106,1	
1965 Maart	106,3	59,1	110,1	108,0	117,5	139,2	130,4	108,3	94,6	111,5	
1965 April	106,0	58,1	109,3	108,2	117,0	139,5	129,4	103,2	93,2	114,1	
1965 Mei	106,0	58,4	109,2	108,0	116,5	137,9	129,1	104,1	92,2	114,4	
1965 Juni	105,9	57,1	109,0	107,6	116,6	135,2	128,4	104,6	92,7	115,5	
1965 Juli	105,9	55,8	108,9	105,7	114,7	137,2	128,3	103,7	92,2	117,3	
1965 Augustus	105,8	54,7	109,3	106,6	116,5	136,0	128,6	103,7	92,9	115,7	
1965 September	106,4	54,7	109,9	106,5	118,5	134,4	130,1	106,6	93,1	116,7	
1965 Oktober	106,6	54,8	110,2	105,5	118,7	141,8	128,6	105,9	93,0	116,2	
1965 November	105,8	55,4	109,8	105,0	119,2	139,1	128,3	106,2	93,3	113,9	
1965 December	104,3	55,0	109,2	104,3	118,6	139,1	127,0	106,1	93,7	106,9	
1966 Januari	102,9	53,7	109,1	104,4	118,0	135,3	118,9	103,6	98,6	99,8	
1966 Februari	103,5	52,8	108,4	103,1	117,0	134,3	116,3	103,9	98,3	107,4	
1966 Maart	103,2	40,9	109,1	103,6	119,3	135,3	115,7	105,4	98,6	111,2	

¹ Indexcijfers oorspronkelijk berekend op basis 1964 = 100 omgezet in basis 1958 = 100.

II - 2. — WERKLOOSHEID

Algemene gegevens

Bron : Rijkdienst voor Arbeidsvoorziening.

	Aantal werkdagen per periode ¹	Aantal gecontroleerde werklolzen (duizenden) ²			Maand-gemiddelde van het aantal verloren werkdagen (duizenden)	Gemiddeld aantal werklolheidsdagen per maand ³		Door de openbare besturen tewerk-gestelde werklolzen (duizenden) ²	Werkaan-vragen ^{4 5}	Werkaanbiedingen ⁴	
		Totaal	Volledige	Gedeelte-lijke en toevallige		Volledig werklolzen	Gedeelte-lijke en toevallige werklolzen			gedurende de maand ontvangen	open-stande aanbiede-ningen per einde maand
1959	302	199,2	125,0	74,2	5.014	20,7	8,2	17,3	82,8	19,3	5,3
1960	304	158,1	110,1	48,0	4.005	20,9	6,8	9,8	61,2	18,9	7,5
1961	308	126,3	87,9	38,4	3.241	21,2	7,7	7,1	31,4	20,1	12,5
1962 ⁶	* 252	85,5	47,1	38,4	1.791	16,0	6,7	6,6	18,1	18,3	14,6
1963	250	83,1	32,9	50,2	1.731	15,7	10,0	6,0	13,1	15,3	16,5
1964	250	52,8	26,1	26,7	1.100	15,3	6,2	6,3	10,2	13,3	12,5
1965	253	69,0	32,2	36,8	1.454	15,8	6,8	6,0	16,1	13,0	7,8
1965 1 ^o kwartaal	65	111,4	38,3	73,1	2.414	16,4	8,0	4,2	19,0	14,6	7,8
1965 2 ^o kwartaal	62	45,4	29,3	16,1	938	15,3	5,0	6,9	12,7	14,6	8,8
1965 3 ^o kwartaal	63	39,4	27,1	12,3	828	15,8	4,2	7,0	13,3	11,7	8,2
1965 4 ^o kwartaal	63	78,0	33,9	44,1	1.638	15,5	6,9	6,2	19,3	11,1	6,7
1966 1 ^o kwartaal	65	110,7	44,1	66,6	2.399	16,4	8,2	4,6	25,7	15,6	6,4
1966 2 ^o kwartaal	61	56,0	35,6	20,4	1.139	15,5	4,6	6,9	18,7	14,4	7,8
1966 3 ^o kwartaal	63	47,4	32,9	14,5	995	15,8	4,4	5,6	16,6	11,2	7,4
1965 November	19	96,4	34,0	62,4	1.831	14,7	6,7	6,3	18,3	9,5	6,4
1965 December	20	104,3	39,1	65,2	2.085	15,4	7,4	5,1	24,2	9,6	5,7
1966 Januari	25	158,9	46,0	112,9	3.972	18,2	10,9	3,8	27,9	14,2	5,5
1966 Februari	20	86,6	45,0	41,6	1.732	15,5	6,0	4,5	26,4	15,5	6,6
1966 Maart	20	74,7	41,0	33,7	1.493	15,3	5,0	5,4	22,8	16,9	7,1
1966 April	19	65,2	38,4	26,8	1.238	14,9	4,9	6,5	21,4	14,6	7,6
1966 Mei	22	54,2	35,8	18,4	1.192	16,3	4,7	7,0	19,1	14,6	7,9
1966 Juni	20	49,3	32,8	16,5	986	15,1	4,2	7,1	15,5	14,1	8,0
1966 Juli	24	49,5	34,0	15,5	1.187	18,5	4,8	5,3	16,5	8,5	7,0
1966 Augustus	19	44,5	31,5	13,0	845	14,0	3,8	5,8	16,1	11,4	7,7
1966 September	20	47,6	33,1	14,5	952	14,9	4,5	5,8	17,2	13,8	7,4
1966 Oktober	24	56,2	35,9	20,3	1.349	16,8	4,3	6,1	22,3	15,4	6,1
1966 November		75,1	41,8	33,3							

¹ De werklolheidsmaand omvat 4 of 5 weken.

² Daggemiddelde per werklolheidsmaand.

³ Gemiddelde duur van de werklolheid = $\frac{\text{Aantal verloren werkdagen per maand}}{\text{Aantal werklolzen ingeschreven in de gemeentelijke stempellokalen, per maand}}$

⁴ Werkaanvragen en -aanbiedingen met betrekking tot arbeiders en arbeidsters alleen.

⁵ Normaal arbeidsbekwame volledige werklolzen.

⁶ Sedert februari 1962 bevatten de cijfers niet meer de werklolzen die van de gemeentecontrole ontslagen zijn ingevolge het ministerieel besluit van 29-12-61.

* Sedert 1962 worden voor een week slechts 5 werkdagen aangerekend, daar waar vroeger 6 werkdagen in aanmerking kwamen.

II - 3. — WERKLOOSHEID

Daggemiddelden van het aantal gecontroleerde werklozen
Volledig + gedeeltelijk werklozen
(duizenden)

Bron : Rijksdienst voor Arbeidsvoorsiening.

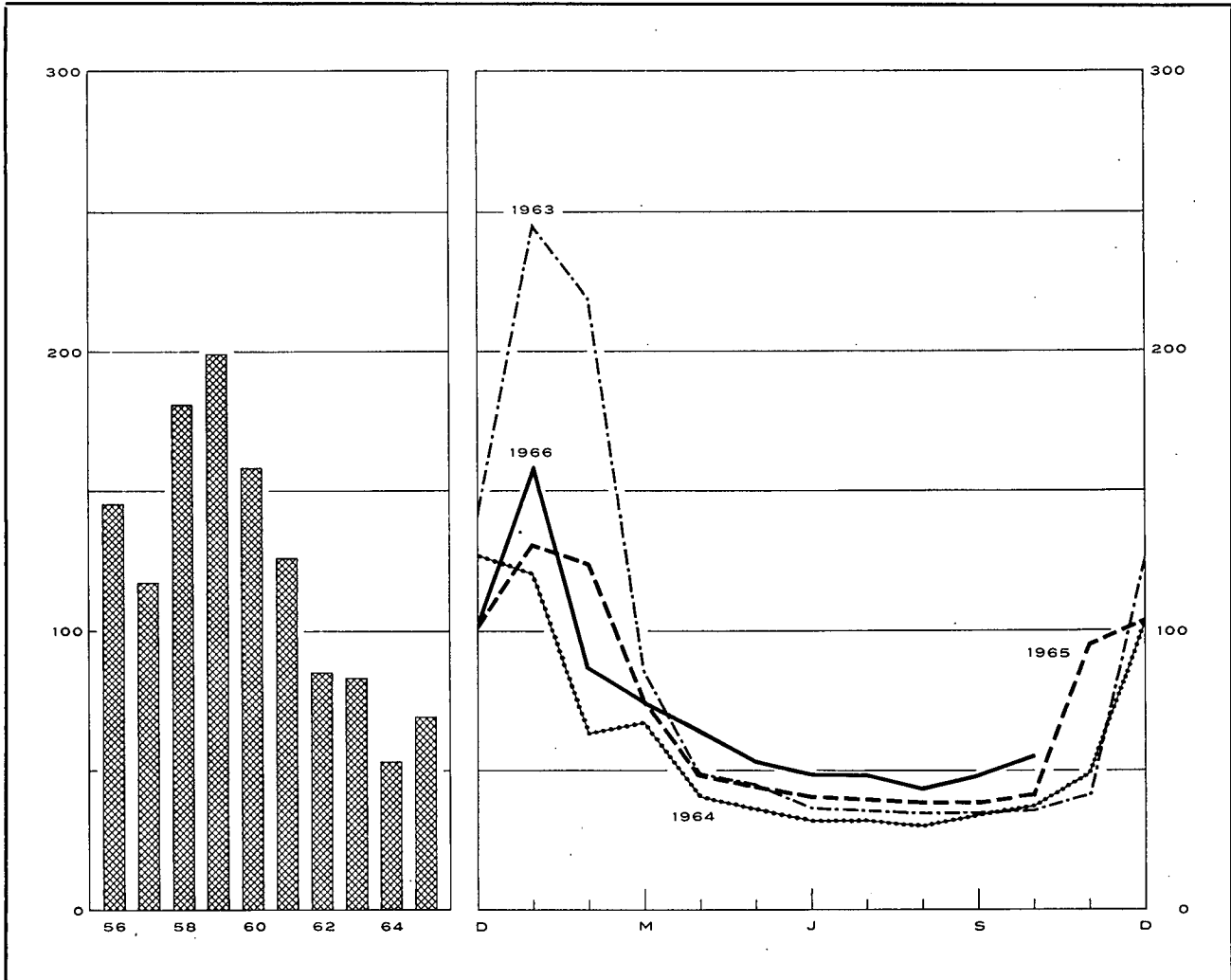

Jaar	1 ^e kwartaal	2 ^e kwartaal	3 ^e kwartaal	4 ^e kwartaal		1963	1964	1965	1966	
1957	117	144	96	88	138	Januari	246	120	131	159
1958	181	204	166	149	204	Februari	219	63	124	87
1959	199	292	182	150	171	Maart	86	67	75	75
1960	158	221	149	123	137	April	49	40	49	65
1961	126	177	111	90	124	Mei	45	36	45	54
1962 ¹	85	141	64	52	90	Juni	40	32	41	49
1963	83	176	44	35	72	Juli	36	32	40	49
1964	53	82	36	32	61	Augustus	35	30	39	44
1965	69	111	45	39	78	September	35	34	39	48
1966		111	56	47		Oktober	36	37	42	56
						November	42	49	96	75
						December	127	102	104	

Bibliografische referenties : Maandelijks berichten van de R.V.A. — Statistisch Tijdschrift van het N.I.S. — Statistisch Jaarboek voor België. — Arbeidsblad. — Recherches économiques de Louvain (I.E.S.P.O.). — Industrie, tijdschrift van het V.B.N. — Statistische Mededelingen (E.G.K.S.). — Annuaire des Statistiques du Travail (I.A.B.).

¹ Sedert februari 1962 bevatten de cijfers niet meer de werklozen die van de gemeentecontrole ontslagen zijn ingevolge het ministerieel besluit van 29-12-61.

III. — LANDBOUW EN VISSERIJ

1. — LANDBOUWPRODUKTIE

Bronnen : Ministerie van Landbouw (plantaardige produktie) — Nationaal Instituut voor de Statistiek (aantal dieren, dierlijke produktie en betreid areaal).

	1958	1959	1960	1961	1962	1963	1964	1965	1966 r
Beteeld areaal ¹ (duizenden hectaren)									
Broodgranen	296	270	273	256	252	246	262	266	249
waarvan : tarwe	219	200	203	206	209	200	216	227	214
rogge	69	62	63	44	39	41	42	36	30
Andere granen	240	255	252	263	260	255	239	254	257
Nijverheidsgewassen	94	88	96	92	93	94	106	95	91
Wortel- en knolgewassen	141	134	131	120	116	114	103	98	97
Groenten geteeld voor het zaad	12	12	11	11	10	10	11	10	9
Hooi- en weiland	811	816	819	821	829	825	815	810	808
Diversen	125	137	129	136	128	134	135	125	135
Totaal ...	1.719	1.712	1.711	1.699	1.688	1.678	1.671	1.658	1.646
Plantaardige produktie (duizenden tonnen)									
Tarwe	779	789	773	722	835	759	900	853	
Andere graangewassen	992	1.034	1.056	1.011	1.083	1.039	1.064	962	
Suikerbieten	3.200	1.500	3.063	2.703	2.019	2.135	3.114	2.537	
Vlas(zaad en stro)	170	124	214	196	231	240	283	190	
Cichorei	56	43	55	60	37	47	68	46	
Aardappelen	1.956	1.357	1.894	1.789	1.872	1.530	1.755	1.419	
Aantal dieren ¹ (duizenden stuks)									
Landbouwpaarden	178	170	159	148	141	132	120	108	95
Totaal der runderen	2.596	2.649	2.696	2.728	2.832	2.805	2.663	2.731	2.791
waarvan : melkkoeien	996	1.015	1.024	1.025	1.051	1.044	999	1.010	1.022
Varkens	1.423	1.450	1.749	1.772	2.053	1.795	1.833	1.847	1.927
Dierlijke produktie									
Melkleveringen aan de melkerijen (miljoenen liters)	1.319	1.303	1.420	1.538	1.630	1.644	1.712	1.953	
Slachtingen (nettogewicht van het vlees - duizenden tonnen)	412	424	441	429	462	458	429	461	

¹ Telling op 15 mei van ieder jaar.

III - 2. — ZEEVISSERIJ

Voornaamste vissoorten aangevoerd in de Belgische havens

(maandgemiddelden in tonnen)

Bron : Nationaal Instituut voor de Statistiek.

	1957	1958	1959	1960	1961	1962	1963	1964	1965
Schelvis	445	374	232	262	285	300	221	281	233
Kabeljauw	662	834	653	689	698	868	728	630	1.124
Pladijs	427	451	381	390	291	346	424	322	294
Tong	289	315	257	350	314	347	631	201	263
Rog	356	337	342	323	328	310	298	319	280
Haring	254	201	260	528	409	273	153	134	112
Garnaal	84	64	89	39	80	48	76	75	72

Bibliografische referenties : Landbouwtijdschrift (Ministerie van Landbouw). — Statistisch Tijdschrift van het N.I.S. — Statistisch Jaarboek voor België. — Données statistiques (Raad van Europa). — Bulletin mensuel : Economie et statistiques agricoles (F.A.O.).

IV. — NIJVERHEID

IV - 1. — RESULTATEN DER CONJUNCTUURENQUETES ⁽¹⁾

Gezamenlijke nijverheid : Textiel — IJzer en Staal — Metaalverwerkende nijverheid — Papier — Hout — Leder — Non ferrometalen

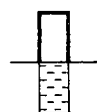

Percentage van de antwoorden "in stijging" op vragen A en B
 Percentage van de antwoorden "Hoger dan normaal" op vragen C en D
 Percentage van de antwoorden "in daling" op vragen A en B
 Percentage van de antwoorden "Lager dan normaal" op vragen C en D

— { Verschil der antwoorden "in stijging" en "in daling" op vragen A en B uitgedrukt in percentages
 Verschil der antwoorden "Hoger" en "Lager" dan normaal op vragen C en D uitgedrukt in percentages

A. - INSCHRIJVINGEN VAN BESTELLINGEN BINNENLANDSE MARKT ⁽²⁾

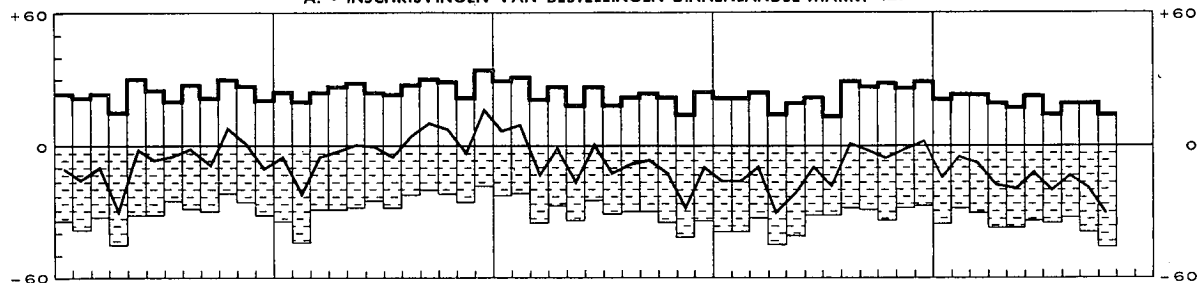

B. - INSCHRIJVINGEN VAN BESTELLINGEN BUITENLANDSE MARKT ⁽²⁾

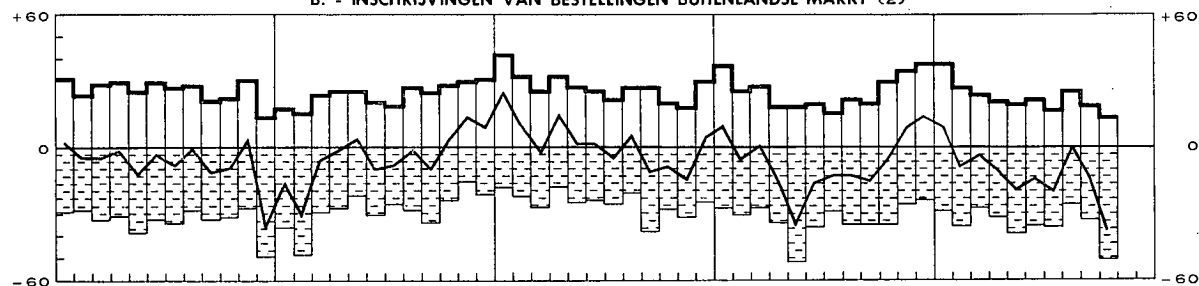

C. - OORDEEL OVER ORDERPOSITIE

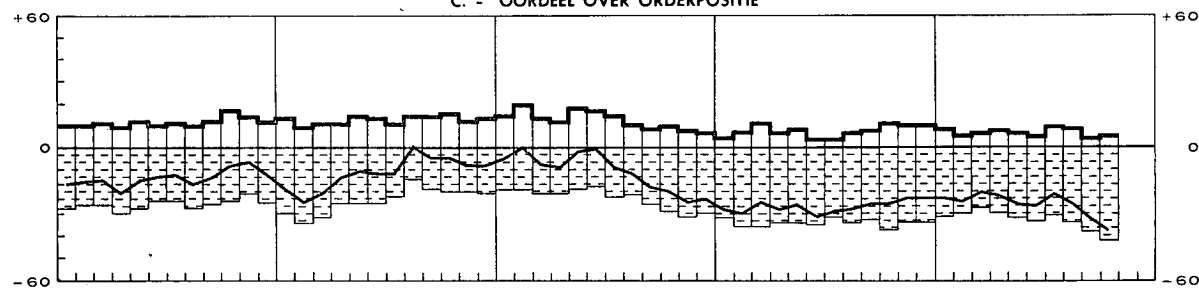

D. - OORDEEL OVER DE VOORRAAD AFGEWERKTE PRODUCTEN

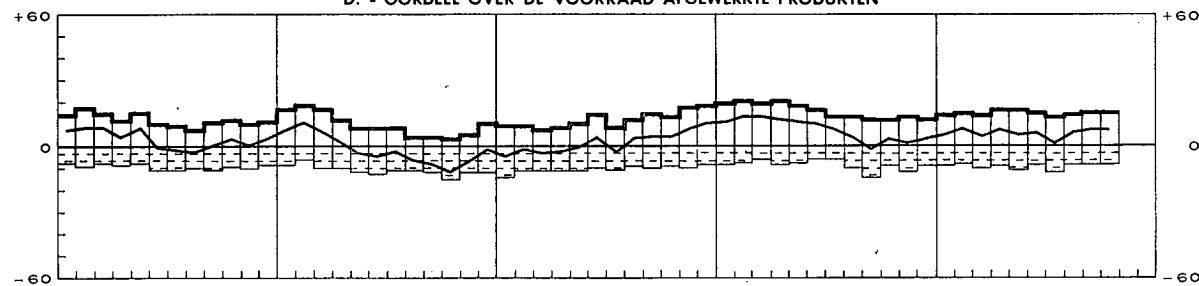

E. - GEMIDDELDE VERZEKERDE ACTIVITEITSDUUR (in maanden)

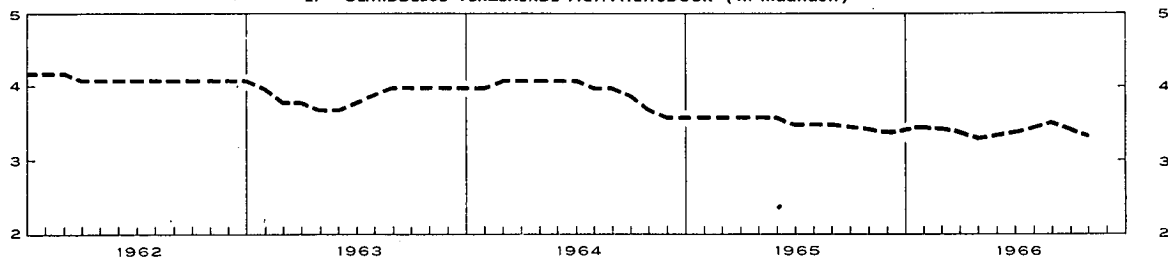

¹ De antwoorden der deelnemers zijn gewogen met de omzetcijfers en geven de wijzigingen tegenover de vorige maand voor de vragen A tot D aan.
² Seizoenbewegingen uitgeschakeld.

IV - 1a. — ALGEMENE INDEXCIJFERS VAN DE INDUSTRIELE PRODUKTIE

Basis 1958 = 100

Maandgemiddelden of maanden	Bron : N.I.S.		Bron : I.E.S.P.O. 1		Bron : Agefi 1
	Algemeen indexcijfer *	waarvan : fabrieksnijverheid alleen	Algemeen indexcijfer *	waarvan : fabrieksnijverheid alleen	Algemeen indexcijfer
1960	112	116	111	115	115
1961	119	124	116	121	122
1962	125	132	122	128	130
1963	135	142	131	138	138
1964	144	153	140	148	147
1965	v 147	v 157	v 145	v 154	149
1965 1 ^e kwartaal	145	155	144	153	146
2 ^e kwartaal	148	158	149	159	152
3 ^e kwartaal	140	150	133	142	147
4 ^e kwartaal	v 156	v 168	v 153	v 163	153
1966 1 ^e kwartaal	v 150	v 161	v 148	v 159	151
2 ^e kwartaal	v 152	v 164	v 155	v 167	152
3 ^e kwartaal					v 147
1965 November	v 150	v 163	v 154	v 164	148
December	v 159	v 168	v 153	v 165	153
1966 Januari	v 145	v 156	v 142	v 153	147
Februari	v 145	v 156	v 150	v 162	144
Maart	v 160	v 172	v 152	v 164	161
April	v 152	v 164	v 151	v 163	153
Mei	v 146	v 157	v 158	v 170	149
Juni	v 158	v 170	v 156	v 168	154
Juli	v 117	v 122	v 120	v 131	139
Augustus	v 147	v 159	v 130	v 140	147
September					v 155
Oktober					v 155
Novembre					145 ²

* Excl. de bouwnijverheid.

1 Indexcijfers op oorspronkelijke basis 1953 omgezet in indexcijfers op basis 1958 = 100.

2 Vooruitzicht.

IV - 2. — INDEXCIJFERS VAN DE INDUSTRIELE PRODUKTIE (Voornaamste sectoren)

Basis 1958 = 100

Bron : N.I.S.

Maandgemiddelden of maanden	Algemeen indexcijfer *	Extractiebedrijven	Fabrieksnijverheid												
			Algemeen indexcijfer	waarvan :											
				Nijverheid van de niet metaalhoudende mineralen exclusief petroleum- en steenkoolderivaten	IJzer- en staalnijverheid	Industrie der non-ferrometalen	Metaalverwerkende nijverheid	Voedingsnijverheid en drankbereiding	Textielnijverheid				Chemische bedrijven en rubberindustrie		Petroleumraffinaderijen
									Totaal	Spinnerijen	Weverijen	Industrie der gebreide goederen	Totaal	waarvan : verwerking van de plasticstoffen (1962 = 100)	
1960	112	86	116	122	119	126	115	108	121	126	120	118	122	100	106
1961	119	85	124	126	116	132	129	112	125	128	124	124	130	100	122
1962	125	86	132	134	124	130	136	115	130	130	130	132	144	100	130
1963	135	88	142	131	128	145	153	119	140	137	139	157	151	124	187
1964	144	92	153	151	147	162	160	127	142	135	146	153	166	148	206
1965	v 147	85	v 157	147	152	175	v 165	127	138	132	137	154	172	178	241
1964 4 ^e kwartaal	153	93	162	157	157	172	167	152	145	139	149	157	175	167	246
1965 1 ^e kwartaal	146	87	155	130	153	172	165	112	139	135	140	150	181	162	219
2 ^e kwartaal	148	88	158	160	153	175	164	122	138	131	139	156	179	184	250
3 ^e kwartaal	140	77	150	153	143	169	160	129	124	120	122	140	158	167	237
4 ^e kwartaal	v 156	87	v 168	146	157	184	v 177	146	149	144	148	168	173	198	256
1966 1 ^e kwartaal	v 150	80	v 161	132	155	181	v 170	118	153	146	154	171	177	191	252
2 ^e kwartaal	v 152	80	v 164	159	154	178	v 176	v 130	148	139	151	164	184	216	234
1965 Augustus	140	79	150	155	145	175	159	130	123	121	112	157	152	160	243
September	156	88	167	158	156	183	181	125	148	142	144	177	171	201	217
Oktober	160	87	172	163	163	179	183	148	149	143	147	175	178	199	260
November	v 150	88	v 163	143	148	183	v 171	155	142	134	142	163	168	203	249
December	v 159	87	v 168	131	160	189	v 177	136	157	156	157	165	172	193	260
1966 Januari	v 145	77	v 156	112	151	180	v 173	110	145	143	146	153	171	170	258
Februari	v 145	77	v 156	125	149	176	v 164	113	147	140	149	164	167	186	235
Maart	v 160	85	v 172	159	164	185	v 171	131	166	156	166	194	192	218	264
April	v 152	78	v 164	155	155	182	v 175	123	149	142	150	166	180	203	247
Mei	v 146	79	v 157	158	146	171	v 170	122	137	127	143	150	180	211	254
Juni	v 158	82	v 170	164	160	182	v 182	v 144	157	148	159	177	192	234	202
Juli	v 117	53	v 122	138	124	143	v 134	v 117	99	89	119	83	v 147		278
Augustus	v 147	80	159	154	135	181	173	137	145		121		171		253

* Excl. de bouwnijverheid.

IV - 2. — INDEXCIJFERS VAN DE INDUSTRIELE PRODUCTIE (N.I.S.)

Basis 1958 = 100

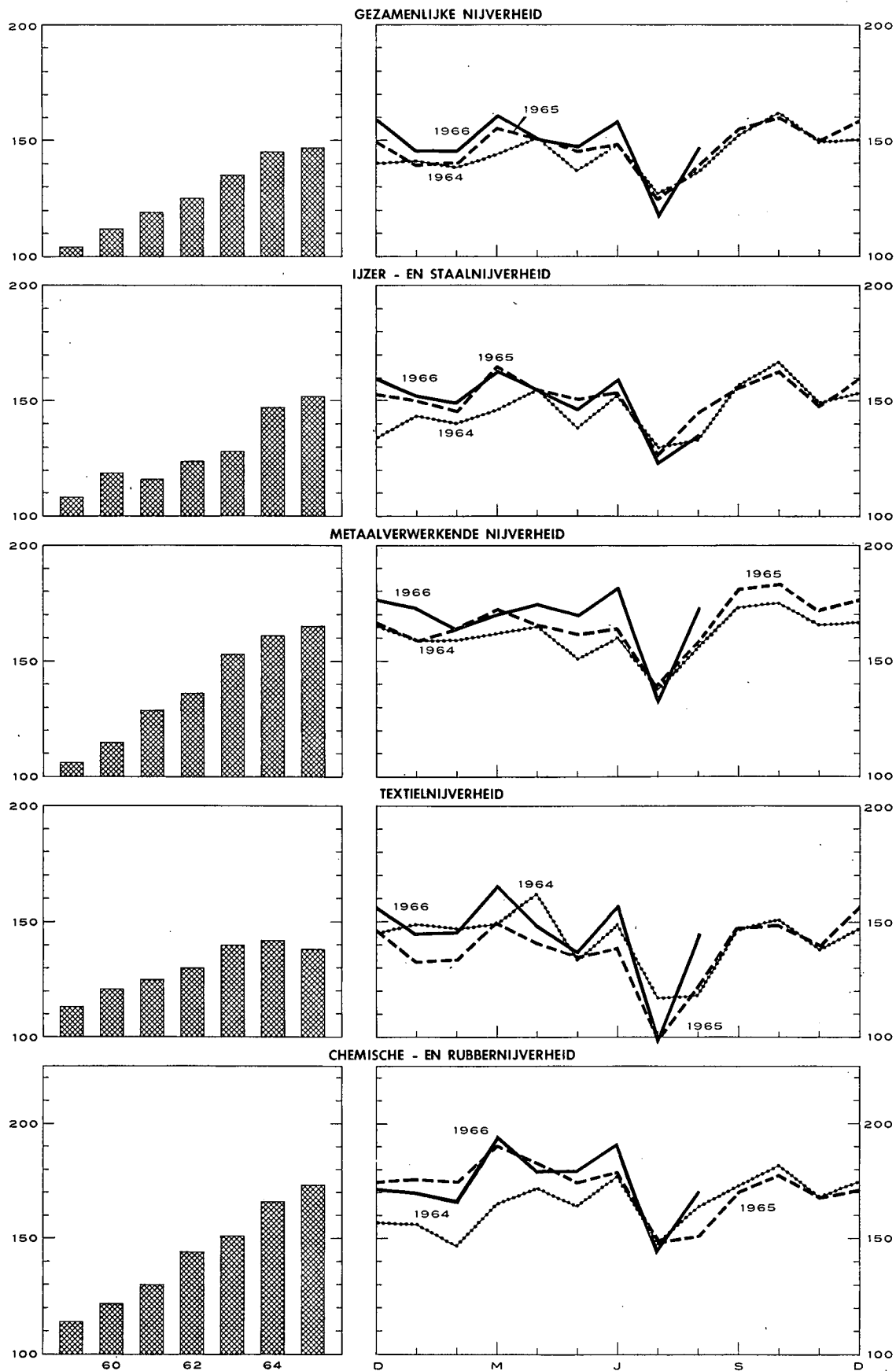

IV - 3. — ENERGIE

Bronnen : *Algemene Directie van het Mijnwezen* [kol. (1), (2) en (5)] — *Administratie van de Nijverheid* [kol. (8) en (9)] — *Berekeningen door de N.B.B.* [kol. (4)] — *N.I.S.* [kol. (8), (6) en (7)].

Maandgemiddelden of maanden	Steenkool					Elektriciteit	Ruwe petroleum	Gas	
	Totale produktie	Voorraden per einde periode op de mijn-terreinen	Netto-invoer	Waarneembaar verbruik van ruwe steenkool ¹	Dagelijks rendement per onder-en bovengrondse arbeider	Totale produktie	Verwerking	Produktie der cokesfabrieken voor rechtstreekse leveringen aan de nijverheid	Totaal beschikbaar gas
	(duizenden tonnen)					(kg)	(miljoenen kWh)	(duizenden tonnen)	(miljoenen m ³)
	(1)	(2)	(3)	(4)	(5)	(6)	(7)	(8)	(9)
1957	2.424	1.413	126	2.738	838	1.051	445	97	180
1958	2.255	6.928	221	2.319	841	1.043	542	100	182
1959	1.896	7.496	233	2.410	907	1.097	546	103	188
1960	1.872	6.565	159	2.472	1.019	1.174	579	109	200
1961	1.794	4.394	122	2.477	1.090	1.247	660	102	196
1962	1.769	1.351	182	2.582	1.149	1.368	705	104	214
1963	1.785	454	474	2.664	1.163	1.483	1.013	102	224
1964	1.775	1.489	407	2.504	1.154	1.623	1.112	106	240
1965	1.649	2.419	422	2.393	1.212	1.697	1.300	107	268
1965 1 ^o kwartaal	1.739	1.827	340	2.320	1.175	1.778	1.185	111	296
2 ^o kwartaal	1.696	1.974	383	2.399	1.205	1.625	1.349	109	233
3 ^o kwartaal	1.459	2.035	453	2.285	1.205	1.529	1.280	100	204
4 ^o kwartaal	1.700	2.419	511	2.504	1.256	1.857	1.385	105	278
1966 1 ^o kwartaal	1.584	2.802	414	2.262	1.261	1.877	1.364	99	294
2 ^o kwartaal	1.483	3.077	494	2.270	1.263	1.709	1.266	97	224
3 ^o kwartaal	1.284	3.051			1.253	1.623			
1965 November	1.703	2.264	505	2.409	1.259	1.838	1.344	102	288
December	1.755	2.419	511	2.616	1.261	1.953	1.404	103	303
1966 Januari	1.576	2.430	411	2.374	1.217	1.960	1.396	100	332
Februari	1.509	2.584	352	2.031	1.281	1.739	1.269	93	260
Maart	1.666	2.802	474	2.381	1.286	1.932	1.428	104	291
April	1.480	2.859	526	2.331	1.277	1.756	1.335	97	242
Mei	1.439	2.940	472	2.196	1.256	1.669	1.372	97	219
Juni	1.531	3.077	482	2.284	1.256	1.701	1.091	96	210
Juli	1.012	3.014	344	1.673	1.235	1.471	1.500		
Augustus	1.354	3.005			1.241	1.633	1.367		
September	1.485	3.051			1.284	1.764			
Oktober	v 1.441	v 3.085			v 1.287				
November	v 1.477	v 3.057			v 1.295				

¹ Steenkolenproduktie + netto-invoer van steenkolen, cokes en agglomeraten + voorraadbeweging (1,8 ton cokes en 0,9 ton agglomeraten = 1 ton ruwe steenkolen).

IV - 4. — METAALPRODUKTIE

Bronnen : *N.I.S.* [kol. (1) en (2)]. — *Fabrimetal* [kol. (8) tot (6)].

Maandgemiddelden of maanden	IJzer- en staalnijverheid (duizenden tonnen)		Metaalverwerkende nijverheid (miljarden franken)			
	Produktie van ruwstaal	Produktie van afgewerkt staal	Binnengekomen bestellingen			Totaal der verzendingen
			voor de binnenlandse markt	voor de uitvoer	Totaal	
	(1)	(2)	(3)	(4)	(5)	(6)
1957	523	371	3,87	2,27	6,14	6,63
1958	501	350	3,44	1,99	5,43	6,62
1959	536	386	3,98	2,55	6,53	6,69
1960	599	407	4,40	2,93	7,33	7,26
1961	584	405	5,43	3,76	9,19	8,09
1962	613	451	5,35	3,74	9,09	8,94
1963	627	476	5,90	4,03	9,93	10,25
1964	728	536	6,29	5,20	11,49	11,84
1965	764	559	6,58	6,02	12,60	12,76
1965 1 ^o kwartaal	752	582	6,44	6,23	12,67	12,02
2 ^o kwartaal	762	574	6,87	5,93	12,80	13,31
3 ^o kwartaal	736	508	5,77	5,35	11,12	11,41
4 ^o kwartaal	806	566	7,26	6,54	13,80	14,32
1966 1 ^o kwartaal	756	585	v 6,83	v 7,00	v 13,83	v 13,40
2 ^o kwartaal	758	580	v 6,98	v 6,92	v 13,90	v 14,48
3 ^o kwartaal	v 695	520				
1965 November	775	529	6,49	6,28	12,77	12,91
December	809	572	8,16	6,63	14,79	16,16
1966 Januari	741	571	v 6,30	v 6,41	v 12,71	v 11,84
Februari	733	550	v 6,60	v 7,31	v 13,91	v 13,09
Maart	794	635	v 7,58	v 7,28	v 14,86	v 15,28
April	762	586	v 6,98	v 6,97	v 13,95	v 14,14
Mei	724	546	v 6,48	v 6,66	v 13,14	v 13,78
Juni	787	609	v 7,47	v 7,12	v 14,59	v 15,52
Juli	612	432	v 5,46	v 5,03	v 10,49	v 10,10
Augustus	v 668	495				
September	v 804	631				
Oktober	765 ¹					
November	746 ¹					

¹ Raming op basis Agafi-cijfer.

IV - 5. — BOUWNIJVERHEID : jaarcijfers

Bron : Nationaal Instituut voor de Statistiek.

Jaar	Gebouwen hoofdzakelijk of uitsluitend voor huisvesting bestemd					Gebouwen die niet hoofdzakelijk voor huisvesting bestemd zijn				
	Toegestane bouwvergunningen				Voltooid gebouwen	Toegestane bouwvergunningen				Voltooid gebouwen
	Nieuwbouw of volledige herbouw		Verbouwingen, vergrotingen of gedeeltelijke herbouw			Nieuwbouw of volledige herbouw		Verbouwingen, vergrotingen of gedeeltelijke herbouw		
	Aantal	Te bouwen volume (duizenden m ³)	Aantal	Te bouwen volume (duizenden m ³)	Aantal	Aantal	Te bouwen volume (duizenden m ³)	Aantal	Te bouwen volume (duizenden m ³)	Aantal
1956	33.742	22.793	9.266	1.226		31.440	3.921	10.997	3.123	
1957	34.904	24.063	9.407	1.318	31.150	3.618	9.255	3.009	3.772	6.057
1958	32.329	21.732	9.368	1.192	29.510	2.636	6.059	2.619	2.843	4.930
1959	38.989	26.683	9.724	1.368	33.045	3.036	8.661	3.135	4.951	5.236
1960	41.102	28.881	9.645	1.230	34.129	3.151	11.805	3.567	6.360	5.407
1961	44.552	31.603	10.436	1.406	35.232	3.498	12.785	3.958	7.071	5.975
1962	38.530	27.818	9.888	1.617	31.446	4.957	16.545	2.960	5.399	5.424
1963	38.686	28.020	12.025	1.436	27.696	6.016	20.797	3.280	4.537	5.172
1964	44.035	34.575	14.389	1.653	v 34.032	6.583	20.661	3.826	5.402	v 7.248
1965	v 38.796				39.780	1		1		9.372

1 In 1965 werden 10.778 vergunningen verleend voor nieuwbouw, volledige herbouw, verbouwingen, vergrotingen en gedeeltelijke herbouw.

IV - 6. — BOUWNIJVERHEID : maandcijfers

Bron : Nationaal Instituut voor de Statistiek.

Maandgemiddelden of maanden	Gebouwen hoofdzakelijk of uitsluitend voor huisvesting bestemd ¹		Gebouwen die niet hoofdzakelijk voor huisvesting bestemd zijn ²	
	Toegestane bouwvergunningen	Voltooid gebouwen	Toegestane bouwvergunningen	Voltooid gebouwen
1964 4 ^e kwartaal	3.345	3.441	897	872
1965 1 ^e kwartaal	3.289	2.441	740	804
2 ^e kwartaal	3.393	3.060	949	611
3 ^e kwartaal	3.238	3.894	969	797
4 ^e kwartaal	3.014	3.866	935	913
1966 1 ^e kwartaal	3.803	2.376	1.006	946
2 ^e kwartaal	4.063	2.596	1.351	651
1965 Juli	3.372	4.623	1.047	1.008
Augustus	2.930	3.961	881	840
September	3.411	3.097	980	542
Oktober	2.846	4.097	961	969
November	2.396	3.518	777	871
December	3.800	3.983	1.067	900
1966 Januari	3.135	2.680	803	952
Februari	3.926	2.157	1.014	944
Maart	4.348	2.290	1.200	942
April	4.225	2.668	1.342	643
Mei	3.908	2.701	1.290	679
Juni	4.057	2.419	1.420	632
Juli	3.416	2.771	1.240	694

1 Nieuwbouw of volledige wederopbouw waarvoor een bouwvergunning werd afgeleverd.

2 Nieuwbouw, herbouw, verbouwing en uitbreidingen, waarvoor een bouwvergunning werd afgeleverd.

**IV - 7. — VERGELIJKENDE EVOLUTIE VAN DE INDUSTRIELE PRODUKTIE
DER E.E.G.-LANDEN**

Algemene indexcijfers van de industriële produktie (aangepast voor seizoenschommelingen)
Basis 1960 = 100

Bron : O.E.S.O.

	Gezamenlijke E.E.G.-landen			België			West-Duitsland ¹		
	1964	1965	Schommel. in pct. *	1964	1965	Schommel. in pct. *	1964	1965	Schommel. in pct. *
1 ^o kwartaal	126	130	+ 3,2	128	132	+ 3,1	122	131	+ 7,4
2 ^o kwartaal	126	132	+ 3,9	127	132	+ 3,9	124	132	+ 6,5
3 ^o kwartaal	127	133	+ 4,7	128	131	+ 2,3	125	131	+ 4,8
4 ^o kwartaal	129	135	+ 4,7	130	135	+ 3,8	128	133	+ 3,9
	1965	1966		1965	1966		1965	1966	
1 ^o kwartaal	130	137	+ 5,4	132	135	+ 2,3	131	135	+ 3,1
2 ^o kwartaal	132	140	+ 6,1	132	134	+ 1,5	132	136	+ 3,0
3 ^o kwartaal	133	139	+ 4,5	131	134	+ 2,3	131	132	+ 0,8
4 ^o kwartaal	135			135			133		
	Frankrijk			Italië			Nederland		
	1964	1965	Schommel. in pct. *	1964	1965	Schommel. in pct. *	1964	1965	Schommel. in pct. *
1 ^o kwartaal	126	125	— 0,8	137	134	— 2,2	125	132	+ 5,6
2 ^o kwartaal	127	127	—	134	139	+ 3,7	125	132	+ 5,6
3 ^o kwartaal	126	130	+ 3,2	131	142	+ 8,4	125	133	+ 6,4
4 ^o kwartaal	126	133	+ 5,6	133	145	+ 9,0	129	137	+ 6,2
	1965	1966		1965	1966		1965	1966	
1 ^o kwartaal	125	134	+ 7,2	134	149	+ 11,2	132	141	+ 6,8
2 ^o kwartaal	127	136	+ 7,1	139	155	+ 11,5	132	142	+ 7,6
3 ^o kwartaal	130	140	+ 7,7	142	159	+ 12,0	133	142	+ 6,8
4 ^o kwartaal	133			145			137		

* Schommelingspercent tegenover het indexcijfer van het overeenstemmend kwartaal van het vorige jaar.

¹ Saarland en West-Berlijn uitgesloten.

Bibliografische referenties : *Statistisch Jaarboek voor België.* — *Statistisch Tijdschrift van het N.I.S.* — *Annalen der Mijnen van België.* — *Arbeitsblad.* — *Recherches économiques de Louvain (I.E.S.P.O.).* — *Industrie,* tijdschrift van het V.B.N. — *Bulletin van Fabrimétal.* — *Maandelijks statistisch tijdschrift van Fedéchar.* — *Maandelijks tijdschrift van het M.E.Z.* (Administratie van de Nijverheid - Dienst : Elektrische energie). — *Energie.* — *Figas,* informatieblad van het Verbond der Gasnijverheid. — *Agence économique et financière.* — *Het Bouwbedrijf.* — *Principaux indicateurs économiques (O.E.S.O.).*

IV - 7. — VERGELIJKENDE EVOLUTIE VAN DE INDUSTRIËLE PRODUCTIE DER E.E.G.-LANDEN

Algemene indexcijfers van de industriële produktie (O.E.S.O.)

Basis 1953 = 100

(Aangepast voor seizoenschommelingen)

GEZAMENLIJKE E.E.G. - LANDEN

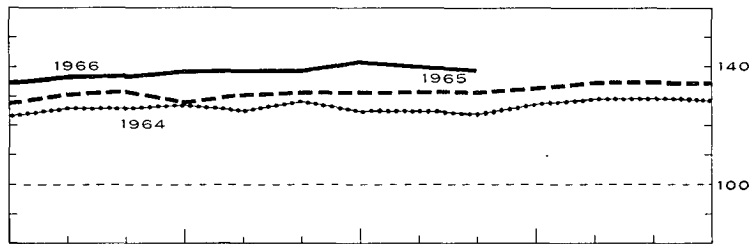
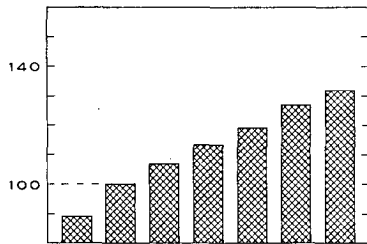

BELGIE

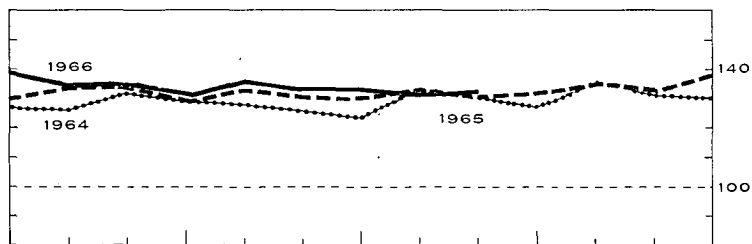
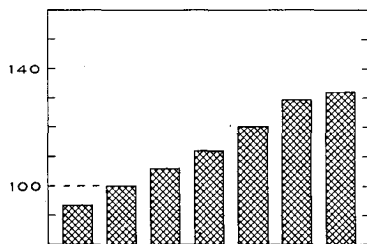

WEST - DUITSLAND (excl. Saarland en West - Berlijn)

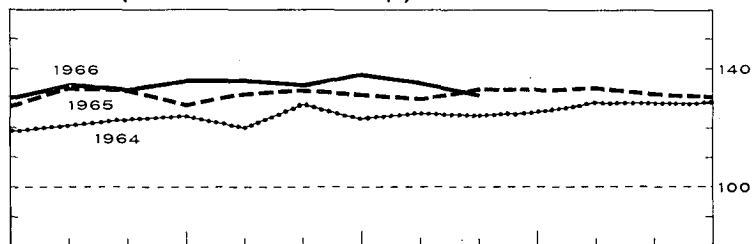
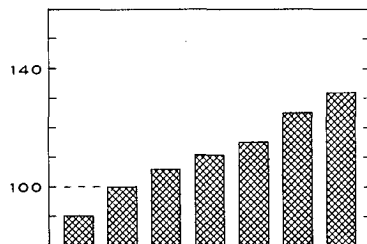

FRANKRIJK

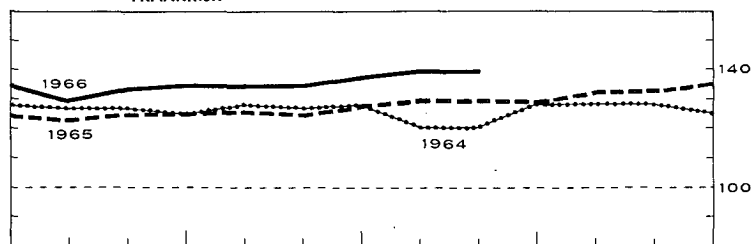
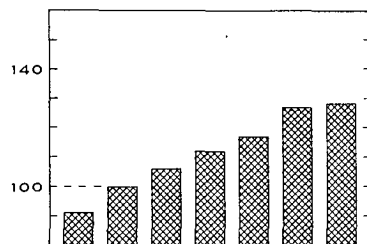

ITALIE

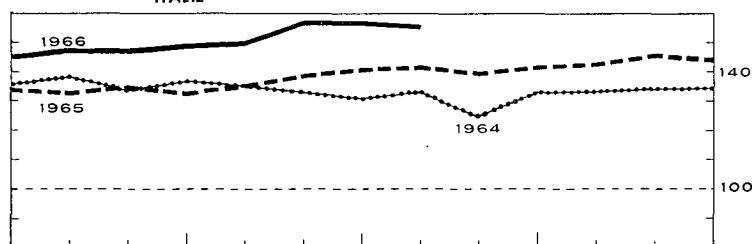
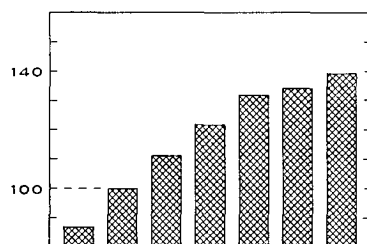

NEDERLAND *

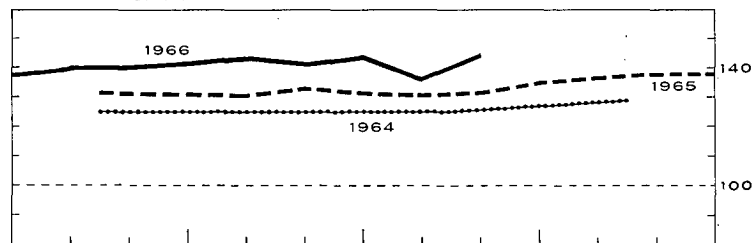
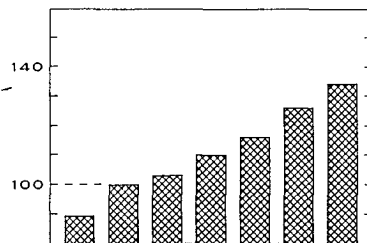

* De indexcijfers van 1964 en het 1e kwartaal 1965 zijn driemaandelijke gemiddelden.

V. — DIENSTEN

1: — VERVOER

a). — Bedrijvigheid van de N.M.B.S., de N.M.B. en de SABENA

Bron : N.M.B.S., N.M.B. en SABENA.

Maangemiddelden of maanden	N.M.B.S.					N.M.B. Vervoerde ton-km 2	SABENA	
	Reizigers- vervoer	Goederenvervoer (volledige wagonladingen) -					Geregeld en betalend luchtverkeer	
	Aantal reizigers-km	Aantal productieve t-km 1	Totale tonnenmaat	waarvan :			(miljoenen passagiers- km)	(miljoenen ton-km)
				brandstoffen en minerale oliën	ertsen			
(miljoenen)		(duizenden tonnen)		(duizenden)				
1959	710	505	4.874	1.866	1.043	364	88,7	11,3
1960	715	525	5.070	1.935	1.155	294	108,7	13,8
1961	724	538	5.115	1.937	1.177	225	98,2	12,9
1962	746	539	5.189	1.998	1.209	212	115,4	13,7
1963	751	569	5.444	2.212	1.151	171	112,2	13,8
1964	753	577	5.549	2.030	1.291	154	135,5	16,5
1965	748	563	5.323	1.867	1.274	124	148,8	18,8
1965 1 ^e kwartaal	736	571	5.351	1.875	1.289	118	87,9	13,2
2 ^e kwartaal	762	554	5.300	1.872	1.234	127	162,1	19,4
3 ^e kwartaal	739	539	5.062	1.770	1.261	117	224,8	25,2
4 ^e kwartaal	755	590	5.580	1.952	1.311	135	120,2	17,4
1966 1 ^e kwartaal	v 721	538	5.054	1.722	1.257	111	83,9	12,7
2 ^e kwartaal	v 729	514	4.974	1.655	1.211	127	126,4	15,7
3 ^e kwartaal	v 711	483	4.571	1.570	1.139	104		
1965 Oktober	763	591	5.651	1.920	1.361	130	159,3	20,5
November	751	578	5.502	1.920	1.315	119	92,2	14,4
December	750	600	5.586	2.017	1.256	155	109,0	17,4
1966 Januari	v 725	559	5.141	1.906	1.213	104	86,6	12,5
Februari	v 707	511	4.868	1.642	1.232	115	72,0	11,7
Maart	v 732	543	5.154	1.617	1.326	115	93,0	14,0
April	v 727	525	4.970	1.660	1.267	115	119,1	16,3
Mei	v 742	499	4.851	1.640	1.170	120	131,0	17,0
Juni	v 718	517	5.100	1.664	1.196	147	129,2	13,7
Juli	v 673	444	4.094	1.307	1.030	102	242,2	27,8
Augustus	v 728	484	4.591	1.505	1.193	103		
September	v 733	521	5.028	1.598	1.193	108		
Oktober	v 748	548	5.198	1.607	1.297	113		

1 De productieve ton-km hebben betrekking op het commercieel vervoer (met uitsluiting van het dienstvervoer) : het is de som van de vermenigvuldigingen van het gewicht van elke verzending met de afstand van het traject.

2 De vervoerde ton-km worden berekend door optelling van de resultaten bekomen door vermenigvuldiging van de vervoerde tonnage met het aantal kilometers van het vervoer.

Y - 1 b). — Zeevaart

Bronnen : Havenbestuur te Antwerpen [kol. (1)], te Gent [kol. (4)], N.I.S. (overige kolommen).

Maangemiddelden of maanden	Haven van Antwerpen			Haven van Gent			Totaal verkeer 1	
	Laadvermogen van de binnen- gekomen schepen (duizenden register- tonnen)	Goederen (duizenden metrische tonnen)		Laadvermogen van de binnen- gekomen schepen (duizenden register- tonnen)	Goederen (duizenden metrische tonnen)		(duizenden metrische tonnen)	(miljoenen ton-km)
		Binnen- gekomen	Vertrokken		Binnen- gekomen	Vertrokken		
	(1)	(2)	(3)	(4)	(5)	(6)	(1)	(2)
1959	3.622	1.668	1.266	145	152	83	4.534	402
1960	3.774	1.816	1.288	150	166	75	5.097	436
1961	3.846	1.936	1.284	139	167	61	5.426	456
1962	4.167	2.159	1.300	137	143	70	5.553	452
1963	4.356	2.602	1.282	151	162	67	5.400	433
1964	4.558	3.036	1.408	165	178	78	6.276	509
1965	4.615	3.366	1.587	160	149	108	6.412	507
1964 4 ^e kwartaal	4.654	3.242	1.382	150	165	68	6.370	519
1965 1 ^e kwartaal	4.312	2.999	1.547	182	146	143	6.028	478
2 ^e kwartaal	4.706	3.438	1.382	155	150	100	6.591	529
3 ^e kwartaal	4.681	3.507	1.634	146	155	85	6.633	525
4 ^e kwartaal	4.763	3.520	1.787	157	144	104	6.395	497
1966 1 ^e kwartaal	4.764	3.542	1.471	129	106	77	6.197	472
2 ^e kwartaal	4.772	3.283	1.494	136	144	75	7.070	534
1965 Juli	4.930	3.354	1.413	159	187	72	6.253	499
Augustus	4.657	3.554	1.749	140	160	79	6.517	517
September	4.455	3.614	1.739	139	117	104	7.128	559
Oktober	4.883	3.114	1.748	183	138	52	7.089	566
November	4.620	4.102	1.626	126	171	124	6.347	515
December	4.785	3.344	1.988	161	123	135	5.748	410
1966 Januari	4.749	3.181	1.375	133	115	116	5.368	399
Februari	4.516	3.541	1.624	125	77	49	5.955	456
Maart	5.026	3.904	1.415	129	125	66	7.268	562
April	4.849	3.062	1.485	130	167	101	7.138	534
Mei	4.846	3.475	1.378	136	120	57	6.699	512
Juni	4.622	3.312	1.619	142	146	68	7.374	557
Juli	4.980			134			6.022	451

1 Binnenlands vervoer + invoer + uitvoer + doorvoer.

Y - 1 c). — Binnen- scheepvaart

Bron : N.I.S.

V - 2. — TOERISME

Bron : Nationaal Instituut voor de Statistiek.

(duizenden overnachtingen)

Maandgemiddelden of maanden	Totaal	waarvan land van gewone verblijfplaats					
		België	Frankrijk	Nederland	Verenigd-Koninkrijk	West-Duitsland	U.S.A.
1958	1.341	877	84	37	102	69	51
1959	1.249	979	55	30	82	27	20
1960	1.307	982	69	33	99	33	25
1961	1.387	1.061	74	34	89	38	21
1962	1.437	1.083	82	37	98	41	23
1963	1.498	1.110	89	38	105	48	27
1964	1.587	1.157	102	42	113	53	29
1965	1.661	1.210	106	45	115	61	32
1964 4 ^o kwartaal	444	251	34	23	19	25	21
1965 1 ^o kwartaal	370	208	29	19	15	23	17
2 ^o kwartaal	1.566	1.098	103	44	135	56	35
3 ^o kwartaal	4.188	3.226	255	93	282	135	50
4 ^o kwartaal	464	268	35	23	19	28	22
1966 1 ^o kwartaal	378	210	29	20	15	24	17
2 ^o kwartaal	1.603	1.127	107	46	123	64	38
1965 Juni	2.296	1.659	109	64	227	81	45
Juli	5.664	4.661	247	93	350	112	59
Augustus	5.528	4.222	362	145	343	216	51
September	1.373	794	155	42	152	76	41
Oktober	547	298	43	27	27	40	30
November	417	237	32	21	16	24	21
December	427	269	29	22	14	19	14
1966 Januari	357	201	26	19	13	21	15
Februari	353	198	27	18	13	22	17
Maart	423	230	33	23	18	30	20
April	1.504	1.080	131	34	101	44	27
Mei	1.134	720	85	42	92	62	38
Juni	2.172	1.580	105	62	176	86	48

V - 3. — BINNENLANDSE HANDEL

a). — Verkoopindexcijfers

Basis 1953 = 100

Bron : Nationaal Instituut voor de Statistiek.

Maandgemiddelden of maanden	Warenhuizen met veelvuldige afdelingen 1					Coöperatieven	Groot-handel	Onder-nemen-gen met bij-huizen	Verkoopindexcijfers na uitschakeling van de prijs-en seizoenbewegingen 3 (berekeningen door de N.B.B.)			
	Algemeen index-cijfer	Voeding	Kleding	Meubilering	Huishouden 2				Algemeen index-cijfer	Algemeene voedings-waren	Voeding	Waren-huizen
1958	139	140	138	129	149	131	139	131	128	121	129	
1959	144	145	149	126	150	132	145	138	131	120	132	
1960	156	159	159	141	162	138	155	144	143	125	142	
1961	161	160	164	145	165	144	163	152	145	130	147	
1962	170	172	172	154	171	152	173	172	151	135	154	
1963	180	177	185	164	179	161	179	193	156	140	156	
1964	196	188	200	183	200	168	196	220	163	140	163	
1965 *	212	203	212	199	218	181	213	249	168	145	169	
1965 1 ^o kwartaal *	182	194	171	198	197	176	196	233	163	143	167	
2 ^o kwartaal	204	194	222	194	203	179	211	245	168	146	169	
3 ^o kwartaal	204	196	199	196	221	171	214	244	171	143	165	
4 ^o kwartaal	253	233	253	206	252	198	232	274	170	148	176	
1966 1 ^o kwartaal	195	209	179	209	214	186	206	257	167	145	166	
2 ^o kwartaal	221	209	238	233	220	185	219	272	171	143	164	
3 ^o kwartaal	214							175				
1965 September	202	201	198	201	218	176	231	249				
Oktober	223	214	240	209	230	185	215	255				
November	239	209	236	185	214	183	230	249				
December	298	274	282	223	312	225	252	319				
1966 Januari	196	205	190	221	208	195	196	255				
Februari	184	201	156	196	218	178	194	242				
Maart	206	222	192	209	216	186	229	273				
April	225	229	236	205	218	190	207	277				
Mei	218	203	232	209	220	180	208	268				
Juni	220	196	246	196	222	185	241	271				
Juli	229	211	234	212	246							
Augustus	204	197	184	183	226							
September	210											

* Nieuwe reeks vanaf 1965, indexcijfers op oorspronkelijke basis 1964 = 100 herleid op basis 1953 = 100.

1 Incl. de verkopen van de supermarkten van 1965 af. — 2 Huishoudartikelen en huishoudtoestellen. — 3 Cijfers die werden herzien ten gevolge van de toepassing van een nieuwe methode voor de uitschakeling van de seizoenbewegingen.

V - 3 b). — Verkoop op afbetaling

1° — Algemene resultaten

Bron : Nationaal Instituut voor de Statistiek.

	Aantal lopende contracten op einde halfjaar (duizenden)				Uitstaande kredieten op einde halfjaar (miljarden franken)				Krediet verleend in de loop van het halfjaar (miljarden franken)			
	Totaal	Financiering door			Totaal	Financiering door			Totaal	Financiering door		
		verkopers	banken	financieringsorganismen of particulieren		verkopers	banken	financieringsorganismen of particulieren		verkopers	banken	financieringsorganismen of particulieren
1964 1° halfjaar ...	1.395	727 ¹	154 ¹	514	14,27	4,75 ¹	4,11 ¹	5,41	6,43	2,62 ¹	1,67 ¹	2,14
2° halfjaar ...	1.406	738	139	529	14,80	5,48	3,86	5,46	6,11	2,53	1,40	2,18
1965 1° halfjaar ...	1.456	789	140	527	15,24	5,76	3,95	5,52	6,61	2,85	1,54	2,22
2° halfjaar ...	1.500	793	139	568	16,04	6,01	4,05	5,98	6,57	2,97	1,40	2,20
1966 1° halfjaar ...	1.501	820	133	548	16,50	6,30	4,26	5,94	6,93	3,10	1,58	2,25

2° — Achterstallige betalingen

	Aantal schuldenaars welke in gebreke gebleven zijn met het betalen van drie of meer vervallen termijnen in de loop van het halfjaar (duizenden)				Totaal der bedragen van drie termijnen welke door de schuldenaars, bedoeld in voorgaande kolommen, niet werden betaald (miljoenen franken)			
	Totaal	Financiering door			Totaal	Financiering door		
		verkopers	banken	financieringsorganismen of particulieren		verkopers	banken	financieringsorganismen of particulieren
1963 2° halfjaar	53	31	2	20	93,5	35,2	7,9	50,4
1964 1° halfjaar	60	37	2	21	124,6	64,5	8,5	51,6
2° halfjaar	73	28	2	43	95,8	36,4	10,3	49,1
1965 1° halfjaar	50	29	2	19	99,7	37,3	12,1	50,3
2° halfjaar	47	27	2	18	86,1	34,3	9,9	41,9

3° — Indeling van de kredieten verleend tijdens het halfjaar, volgens de aard der goederen

	Totaal	Vrachtwagens, bestelwagens, autobussen, zwaar vervoermaterieel		Landbouwmaterieel, landbouwtractoren, vee	Wagens voor personenvervoer behalve autobussen		Moto's scooters, bromfietsen, rijwielen	Textielwaren, bontartikelen, kleding	Boeken	Bedrijfsuitrusting andere dan de artikelen vermeld in de voorgaande rubrieken (handel, ambachtswezen, nijverheid, vrije beroepen)	Huishoudartikelen en voorwerpen voor persoonlijk gebruik, niet elders vermeld	Diensten (reizen, herstellen van motorrijtuigen)
		nieuw	reeds gebruikt		nieuw	reeds gebruikt						
		Aantal contracten (duizenden)										
1964 1° halfjaar ...	813	4,5	1,3	2,0	39,9	16,7	12,3	366,0	15,5	7,7	342,2	5,2
2° halfjaar ...	895	4,1	1,0	2,0	37,0	15,2	11,7	388,4	14,4	8,5	409,2	3,5
1965 1° halfjaar ...	827	4,5	1,1	2,3	46,4	18,0	9,3	380,1	19,1	7,2	334,8	4,4
2° halfjaar ...	845	3,8	1,1	2,1	42,9	18,5	8,6	371,4	25,1	13,2	355,3	2,7
1966 1° halfjaar ...	919	4,1	1,0	2,1	46,5	19,4	8,5	416,8	23,2	7,8	386,8	2,8
Verleend krediet (miljoenen franken)												
1964 1° halfjaar ...	6.428	844	106	110	2.107	450	89	277	42	597	1.773	33
2° halfjaar ...	6.107	598	76	130	1.932	409	75	346	66	569	1.873	33
1965 1° halfjaar ...	6.607	649	74	138	2.388	511	65	295	74	619	1.752	44
2° halfjaar ...	6.573	528	72	126	2.231	505	59	360	96	638	1.917	41
1966 1° halfjaar ...	6.930	616	70	124	2.543	547	59	298	80	683	1.869	41
Verleend krediet — Percentagewijze verdeling t.o.v. het totaal												
1964 1° halfjaar ...	100,0	13,1	1,6	1,7	32,8	7,0	1,4	4,3	0,7	9,3	27,6	0,5
2° halfjaar ...	100,0	9,8	1,3	2,1	31,6	6,7	1,2	5,7	1,1	9,3	30,7	0,5
1965 1° halfjaar ...	100,0	9,8	1,1	2,1	36,1	7,7	1,0	4,5	1,1	9,4	26,5	0,7
2° halfjaar ...	100,0	8,0	1,1	1,9	33,9	7,7	0,9	5,5	1,5	9,7	29,2	0,6
1966 1° halfjaar ...	100,0	8,9	1,0	1,8	36,7	7,9	0,8	4,3	1,1	9,9	27,0	0,6

¹ Tot het tweede halfjaar van 1963 omvatte het bedrag van de door de banken verleende kredieten eveneens een zeker aantal contracten die door hun cliënten (verkopers) bij hen ter discontering zijn aangeboden. Vanaf het eerste halfjaar van 1964 moesten die contracten worden aangegeven door de verkopers zelf wat een stijging verklaart van het bedrag dat betrekking heeft op de verkopers en een overeenstemmende daling van het bedrag betreffende de banken.

Bibliografische referenties : Statistisch Jaarboek voor België. — Statistisch Tijdschrift van het N.I.S. — Bulletin van de Kamer van Koophandel van Antwerpen. — Recherches économiques de Louvain (I.E.S.P.O.). — Maandstatistiek over de internationale trafiek der havens (N.I.S.). — Vervoerkroniek (tweemaandelijks). — Les transports maritimes, Etude Annuelle (O.E.S.O.). — Bulletin général de Statistiques (Office statistique des Communautés Européennes).

VI. — INKOMENS

1. — BEZOLDIGINGEN VAN DE ARBEIDERS (mannen + vrouwen)

Indexcijfer van de gemiddelde brutoverdienste per gewerkt uur

Basis 1953 = 100

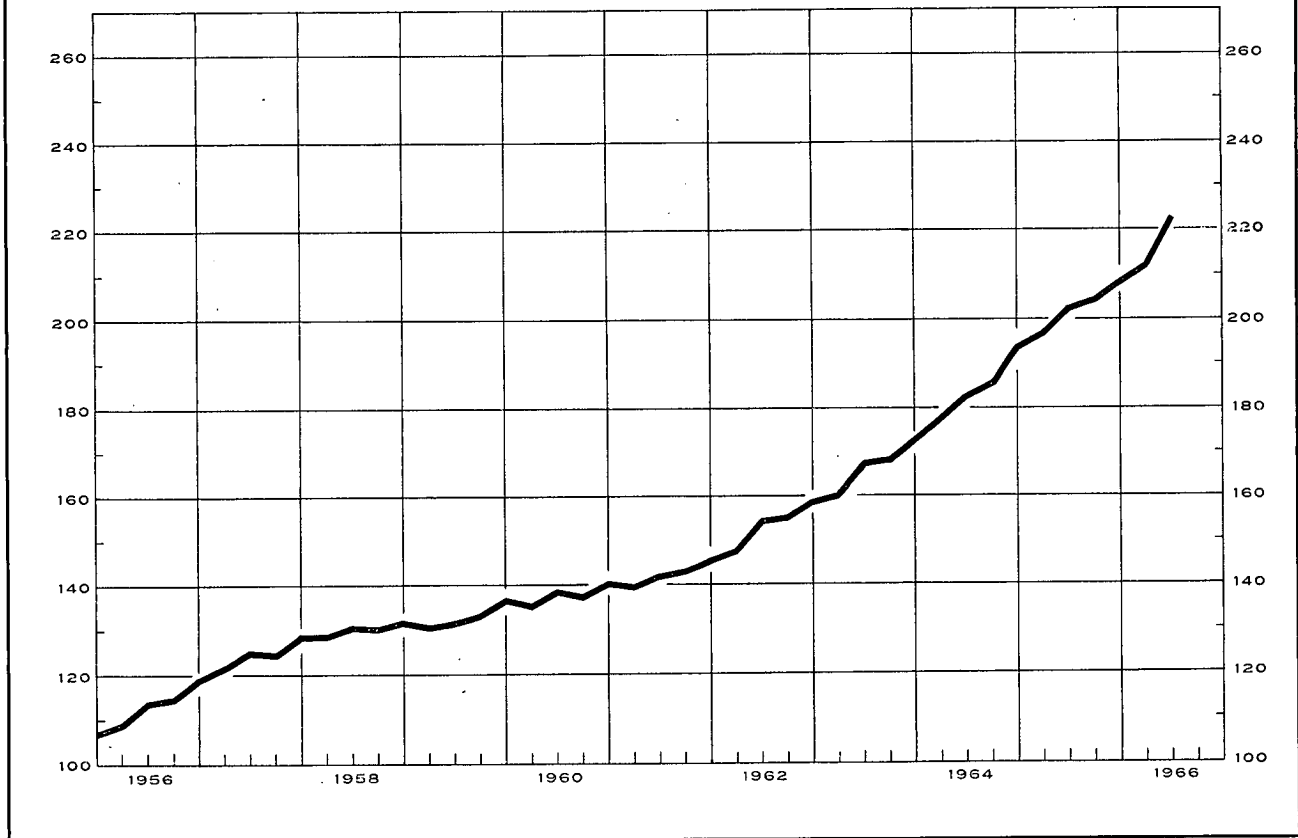

Indexcijfers van de bezoldigingen in de nijverheid

Basis 1953 = 100

Bronnen : kol. (1) - (2) - (3) : N.B.B. (wijze van opstelling, zie Novemhernummer 1957, blz. 415). — kol. (4) : R.M.Z. - berekeningen N.B.B. (zie noot). — kol. (5) : I.E.S.P.O.

	Gemiddelde brutoverdienste per gewerkt uur (1)	Type-uurloon 1		Indexcijfer van de loonmassa 2	Indexcijfer der arbeidskosten 3
		Ge-schoold arbeider (2)	Ongeschoold arbeider (3)		
1957	125	125	125	129	125
1958	131	129	129	125	132
1959	133	131	132	121	135
1960	138	135	137	128	141
1961	143	140	141	134	148
1962	154	149	151	146	160
1963	167	161	163	158	176
1963 ⁴	167	160	162		
1964	185	176	180	181	200
1965	203	191	196	193	223
1965 Juni	203	189	195		222
Sept.	205	193	197		224
Dec.	209	195	200		229
1966 Maart v	213	203	208		234
Juni v	224	209	215		246
Sept. v	225	212	218		248

Algemene gemiddelden van de uurlonen der arbeiders (sociale lasten inbegrepen)

Bron : Verbond der Belgische Nijverheid.

5	België (BF)	West-Duitsland	Groot-Brittannië	Neder-land	Frank-rijk	Italië
		percentage in verhouding tot de Belgische lonen ⁶				
1957	35,67	92,2	93,7	70,4	n.b.	78,9
1958	37,04	95,1	95,0	70,2	101,4	80,4
1959	38,30	98,9	95,0	70,4	89,8	79,8
1960	39,71	105,2	98,4	73,8	92,8	81,5
1961	41,76	115,1	100,6	85,0	96,3	82,4
1962	44,72	119,6	98,9	87,5	98,8	88,6
1963	49,25	116,1	93,2	86,9	97,4	95,8
1964	55,98	111,3	88,3	89,7	91,8	94,4
1965	62,40	v110,0	87,2	88,6	v 88,3	88,1
1962 August.-Oktob.	45,73	119,2	97,5	84,7	99,3	90,1
1963 Februari-April	48,14	115,3	94,5	83,3	98,5	95,6
August.-Oktob.	50,36	117,0	92,0	85,1	98,1	101,9
1964 Februari-April	54,29	112,2	89,6	90,7	94,1	94,4
August.-Oktob.	57,67	110,5	87,1	88,8	90,9	91,4
1965 Februari-April	61,22	107,9	86,9	89,1	89,2	89,5
August.-Oktob.	63,57	v109,0	87,5	88,2	v 88,5	87,0

¹ Excl. de transportarbeiders.

² Het betreft het eenvoudig indexcijfer van de totale bezoldigingen betaald aan de arbeiders die onderworpen zijn aan de maatschappelijke zekerheid en behorend tot de extractiebedrijven, de fabrieksnijverheid, het bouwbedrijf, het vervoer en het verkeer. (Voor de bepaling van de totale bezoldigingen, zie XVe Jaarverslag R.M.Z., blz. 141.)

³ Dit indexcijfer, waarin de steenkolenmijnen niet werden opgenomen, geeft de arbeidskosten per uur en niet de kosten per geproduceerde eenheid.

⁴ De indexcijfers van de gemiddelde verdienste per gewerkt uur en van het type-uurloon worden verkregen door de indexcijfers van de verschillende economische sectoren te wegen door de gezamenlijke lonen die in deze sectoren werden uitbetaald.

De in aanmerking genomen lonen zijn die van het jaar 1953 voor de periodes vermeld boven de lijn (1963 en vorige jaren), en die van het jaar 1963 voor de periodes onder de lijn (1963 en volgende periodes).

⁵ De jaarcijfers zijn gemiddelden van de uurlonen van februari-april en augustus-oktober.

⁶ Het V.B.N. publiceert de buitenlandse uurlonen uitgedrukt in Belgische franken op basis van de wisselkoersen. De bekomen percentages houden geen rekening met de veranderingen van het Belgisch en buitenlands prijspeil : zij geven dus niet de verhouding van de reële lonen weer.

VI - 2. — GEMIDDELDE VERDIENDE BRUTO-UURLONEN IN DE NIJVERHEID

(mannen + vrouwen — in frank per uur)

Bron : N.I.S.

Bedrijfsgroepen en -sectoren	1960 oktober	1961 oktober	1962 oktober	1963 oktober	1964 oktober	1965 oktober	1966 april
<i>Extraktieve nijverheid :</i>							
Steenkolenwinning (onder- en bovengr.) ¹	40,09	41,29	45,70	48,39	52,62	56,62	57,51
Groeven ¹	34,61	34,79	37,58	39,84	44,59	48,24	51,35
Totaal extraktieve nijverheid ¹	39,72	40,81	45,10	47,76	51,83	55,84	56,97
<i>Fabrieksnijverheid :</i>							
Voedingsmiddelen (behalve dranken) ...	25,98	27,67	29,41	32,75	37,09	40,29	42,53
Dranken	29,21	30,27	32,30	34,80	39,59	44,38	45,87
Tabak	22,27	22,94	26,12	29,50	33,50	37,06	39,31
Textielindustrie	25,04	26,94	27,55	31,16	34,61	37,27	39,82
Schoeisel, kleding	20,09	21,23	23,16	25,39	28,98	32,45	34,83
Hout (behalve meubelen)	26,67	28,25	30,47	32,82	37,01	39,93	42,16
Meubelindustrie	27,59	30,05	31,38	35,27	40,65	42,17	45,78
Papier, papierwaren	28,98	30,85	33,39	35,87	39,61	43,58	48,25
Druk- en boekbindersbedrijf	32,85	34,97	37,02	39,47	43,96	48,06	51,27
Leder (behalve schoeisel, kleding)	24,34	25,80	27,82	30,90	33,97	37,07	40,21
Rubber- en plasticindustrie	30,85	31,65	34,16	36,93	40,29	43,59	46,15
Chemische industrie	31,64	32,84	35,08	38,49	44,43	49,81	52,60
Petroleumindustrie	48,29	51,02	53,33	57,25	62,88	71,33	78,44
Steen, glas, aardewerk, enz.	30,37	32,05	34,43	37,31	42,55	45,83	48,63
Metallurgische basisindustrie	41,11	42,13	45,11	47,96	52,08	54,96	57,69
Metaalverwerkende industrie, behalve machines en transportmaterieel	31,08	32,72	35,92	38,85	43,37	46,13	47,44
Machines, behalve elektrische	33,66	34,92	37,70	40,42	45,23	47,38	49,70
Elektrotechnische industrie	29,60	30,18	33,57	35,48	39,97	43,99	46,55
Transportmaterieel	37,36	37,58	42,06	45,07	48,55	51,80	54,65
Diamantindustrie	25,42	25,99	26,72	31,50	33,24	34,68	38,02
Totaal fabrieksnijverheid	29,59	31,01	33,26	36,20	40,74	44,03	46,61
waarvan : mannen	33,30	34,63	37,13	40,10	44,53	48,14	50,81
vrouwen	20,00	21,10	22,78	25,45	29,16	31,97	34,88
<i>Bouwnijverheid ¹</i>	<i>32,76</i>	<i>33,17</i>	<i>36,21</i>	<i>38,66</i>	<i>43,75</i>	<i>47,30</i>	<i>48,60</i>
<i>Algemeen gemiddelde voor de nijverheid :</i>							
Totaal (mannen + vrouwen)	31,36	32,40	35,00	37,82	42,20	45,60	47,83
waarvan : mannen	34,16	35,14	37,99	40,81	45,11	48,75	50,96

¹ Mannen alleen.

Bibliografische referenties : *Statistisch Jaarboek voor België. — Statistisch Tijdschrift van het N.I.S. — Recherches économiques de Louvain (I.E.S.P.O.). — Jaarverslagen van de R.M.Z. — Arbeidsblad. — Industrie, tijdschrift van het V.B.N. — Le Coût de la main-d'œuvre dans l'industrie européenne, Etudes et Documents, nouvelle série, n° 52, 1959 (I.A.B.). — Annuaire des statistiques du Travail (I.A.B.).*

VII. — PRIJZEN EN PRIJSINDEXCIJFERS
1. — GROOTHANDELSPRIJZEN OP DE WERELDMARKTEN

Daggemiddelden	Tarwe te New-York	Koffie te New-York Santos IV	Mérinos 64 S wol in Verenigd- Koninkrijk	Katoen 15/16 middling (New-York Spot)	Rubber te Londen « Spot » price nr 1	Koper te Londen	Tin te Londen slotkoers	Oudijzer in de Verenigde Staten	Ruwe petroleum te West-Texas
	cents per 60 lbs	cents per lb	d per lb	cents per lb	d per lb	£ per long ton		\$ per long ton	\$ per barrel
1958	256	48,2	89	36,2	23	197	735	37,8	2,90
1959	251	36,8	91	34,6	29	238	785	40,3	2,78
1960	252	36,5	89	33,2	31	246	797	33,0	2,77
1961	254	35,8	90	34,3	24	230	888	35,3	2,86
1962	267	34,0	94	35,4	23	234	897	29,4	2,89
1963	269	34,3	107	35,4	21	234	910	27,0	2,89
1964	238	47,1	105	34,3	20	351	1.236	34,7	2,89
1965	207	45,2	92	32,3	v 21	469	1.413	35,2	2,89
1965 1 ^e kwartaal	210	46,2	90	32,6	21	412	1.262	38,0	2,89
2 ^e kwartaal	200	45,6	89	32,7	22	487	1.487	37,2	2,89
3 ^e kwartaal	206	45,2	92	31,8	20	444	1.484	33,6	2,89
4 ^e kwartaal	211	43,7	98	31,6	v 20	529	1.416	32,3	2,89
1966 1 ^e kwartaal	213	42,7	101	31,4	v 21	656	1.400	35,3	2,89
2 ^e kwartaal	225	41,3	106	31,5	v 21	636	1.327	32,2	2,89
3 ^e kwartaal	245	41,0	104	26,6	v 19	470	1.248		2,89
1965 November	211	43,7	99	31,6	20	532	1.387	31,5	2,89
December	212	44,0	97	31,4	v 21	550	1.404	33,0	2,89
1966 Januari	214	43,5	98	31,4	v 21	609	1.425	33,5	2,89
Februari	214	42,7	100	31,4	v 21	680	1.407	36,0	2,89
Maart	212	42,2	104	31,4	v 21	680	1.369	36,5	2,89
April	214	41,8	106	31,4	v 20	691	1.365	33,5	2,89
Mei	222	41,2	106	31,5	v 21	602	1.338	32,7	2,89
Juni	239	40,9	105	31,5	v 21	615	1.278	30,5	2,89
Juli	245	40,9	106	31,5	v 20	569	1.275	31,0	2,89
Augustus	246	41,2	104	24,5	v 19	433	1.244		2,89
September	244	40,9	101	23,9	v 18	409	1.226		2,89
Oktober	230	v 40,3		23,8	v 19	462	v 1.220		
November		v 39,3		v 23,7	v 19	v 470	v 1.205		

VII - 2. — INDEXCIJFERS VAN DE GROOTHANDELSPRIJZEN OP DE WERELDMARKTEN

Basis 1953 = 100

Bronnen : Comtel Reuter — Moody's Investors Service — Der Volkswirt — Chamber of Shipping.

Maandgemiddelden of maanden	Reuter-indexcijfer	Moody-indexcijfer	Volkswirt-indexcijfers (oude Schulze-indexcijfers)			Vrachtprijzen Groot-Brittannië (bevrachting per reis) 1 2
			Algemeen	Nijverheid	Voeding	
1958	84	96	98	100	96	87
1959	84	93	100	103	94	93
1960	85	90	99	104	90	96
1961	84	90	99	103	90	102
1962	84	89	98	101	90	85
1963	94	90	100	103	95	104
1964	96	90	104	107	96	107
1965	92	93	103	108	91	121
1965 1 ^e kwartaal	93	90	103	108	92	114
2 ^e kwartaal	92	93	103	109	91	121
3 ^e kwartaal	90	94	102	108	90	125
4 ^e kwartaal	91	96	103	109	91	124
1966 1 ^e kwartaal	95	100	106	112	93	119
2 ^e kwartaal	94	97	105	111	92	111
3 ^e kwartaal	90	96	103	106	94	102
1965 November	90	95	103	109	91	122
December	92	98	104	110	92	128
1966 Januari	95	100	105	111	93	119
Februari	95	101	106	112	94	121
Maart	95	98	106	112	93	117
April	95	96	106	113	93	118
Mei	94	96	105	111	92	108
Juni	94	98	104	110	92	106
Juli	94	99	104	110	94	103
Augustus	89	96	103	106	94	103
September	87	93	101	105	93	100
Oktober	87	90	101	106	91	
November	86	90				

¹ Bevrachting per reis voor droge ladingen.

² Gezien de uitbreiding van de statistiek, zijn de gegevens, vanaf 1960, niet meer volledig vergelijkbaar met de cijfers der vorige perioden.

VII - 3. — INDEXCIJFERS VAN DE GROOTHANDELSPRIJZEN IN BELGIE

Basis 1953 = 100 (*)

Bron : Ministerie van Economische Zaken.

Maandgemiddelden of maanden	Algemeen indexcijfer	Producten		Landbouwproducten			Industriële producten						Gezamenlijke industriële producten in de drie produktiestadia		
		Inheemse	Ingevoerde	Algemeen indexcijfer	Dierlijke	Plantardige	Algemeen indexcijfer	Delfstoffen	Metalen en metaalproducten	Textiel- producten	Scheikundige producten	Bouw- materialen	Grondstoffen	Halffabrikaten	Fabrikaten
1957	106,3	107,4	102,3	98,7	103,1	94,5	108,2	112,1	114,4	98,2	108,9	111,9	105,6	109,4	109,2
1958	101,8	105,5	93,9	96,0	92,8	98,9	103,2	105,8	109,6	87,5	107,9	115,0	96,3	102,4	108,4
1959	101,4	104,7	95,3	95,0	95,9	94,1	103,0	103,7	109,8	84,9	107,6	115,4	96,4	102,4	107,8
1960	102,6	105,0	96,5	92,2	98,2	86,8	105,4	101,4	110,2	92,2	107,0	121,4	101,5	104,0	108,9
1961	102,4	105,4	94,8	94,3	110,2	81,5	104,5	99,4	109,1	93,3	104,5	121,7	99,9	103,0	108,5
1962	103,2	108,6	92,7	100,8	106,9	95,2	103,8	97,7	108,5	90,5	104,5	125,6	97,4	103,1	108,6
1963	105,8	111,0	94,6	107,0	117,9	97,5	105,4	99,7	109,4	95,5	105,1	130,0	98,8	104,6	110,7
1964	110,7	116,4	100,2	109,9	126,7	96,0	110,9	104,6	116,2	98,8	108,4	140,5	104,7	110,5	115,6
1965	111,9	117,2	101,7	113,2	131,2	98,5	111,5	106,6	118,0	93,1	109,3	143,9	104,1	110,9	117,2
1965 1 ^e kwartaal	111,7	116,5	102,4	112,2	128,4	98,6	111,6	107,6	118,3	93,2	110,4	142,9	105,1	110,7	116,9
2 ^e kwartaal	111,8	117,5	101,2	114,0	132,0	99,3	111,2	105,7	118,0	92,9	109,7	143,1	103,9	110,4	117,0
3 ^e kwartaal	111,1	116,5	100,7	110,1	129,0	94,7	111,3	106,0	118,0	93,1	108,0	144,4	103,4	110,8	117,1
4 ^e kwartaal	112,9	118,3	102,4	116,7	135,3	101,4	112,0	106,9	117,7	93,4	109,1	145,2	104,1	111,6	117,8
1966 1 ^e kwartaal	114,5	119,0	105,4	117,2	131,6	104,8	113,7	108,3	118,5	95,6	111,4	145,2	105,3	113,3	120,0
2 ^e kwartaal	115,4	119,7	107,1	119,5	132,9	107,8	114,4	106,5	119,9	96,1	112,6	145,2	104,8	116,0	119,9
3 ^e kwartaal	113,9	118,9	105,1	117,2	134,4	102,9	113,2	105,7	118,8	94,6	110,6	145,2	102,6	114,8	119,3
1965 April	111,9	117,4	101,8	114,1	131,8	99,5	111,4	106,2	118,1	92,9	110,9	142,4	104,2	110,5	117,1
Mei	112,0	117,7	101,6	115,0	133,1	100,2	111,2	105,6	118,3	92,8	109,8	142,4	103,9	110,5	116,9
Juni	111,5	117,5	100,3	113,0	131,1	98,2	111,0	105,2	117,7	92,9	108,5	144,4	103,5	110,1	117,0
Juli	111,0	116,6	100,5	110,0	128,1	95,2	111,1	105,4	118,0	93,2	107,7	144,4	103,7	110,6	116,8
Augustus	111,0	116,3	100,6	109,4	129,1	93,5	111,3	106,0	118,2	92,9	108,1	144,4	103,2	110,9	117,2
September	111,3	116,6	101,0	110,8	129,8	95,3	111,4	106,7	117,9	93,1	108,2	144,4	103,3	110,9	117,4
Oktober	112,1	117,3	101,7	112,6	130,3	98,1	111,9	107,1	118,0	93,5	108,7	145,2	104,1	111,4	117,7
November	113,1	118,7	102,3	118,1	137,4	102,2	111,8	106,7	117,5	93,2	109,2	145,2	103,6	111,5	117,8
December	113,6	119,0	103,1	119,4	138,1	103,9	112,2	106,8	117,7	93,5	109,4	145,2	104,5	111,8	118,0
1966 Januari	114,2	118,9	104,9	117,6	133,1	104,4	113,3	108,7	118,3	94,6	111,4	145,2	104,9	112,8	119,6
Februari	114,4	118,9	105,5	115,8	129,4	104,1	114,0	108,7	118,8	95,9	111,6	145,2	105,6	113,6	120,3
Maart	114,8	119,2	105,9	118,1	132,4	106,0	113,9	107,5	118,4	96,2	111,1	145,2	105,4	113,6	120,1
April	115,6	119,9	107,4	119,6	132,5	108,5	114,6	107,3	119,5	96,6	113,8	145,2	105,4	115,7	120,2
Mei	116,0	120,4	107,3	121,8	134,4	110,7	114,6	107,0	120,0	96,2	112,7	145,2	105,4	116,1	120,0
Juni	114,5	118,7	106,5	117,0	131,9	104,3	113,9	105,3	120,2	95,5	111,4	145,2	103,7	116,3	119,4
Juli	114,5	118,4	106,6	116,8	133,9	102,5	113,9	105,6	120,2	95,3	111,4	145,2	103,6	116,2	119,5
Augustus	113,4	119,6	104,6	116,6	134,5	101,7	113,0	105,6	118,0	94,5	110,2	145,2	102,4	114,1	119,2
September	113,8	118,7	104,1	118,3	134,7	104,6	112,7	105,8	118,2	93,9	110,2	145,2	101,8	114,1	119,3
Oktober	113,8	118,9	104,2	117,9	133,9	104,5	112,8	105,8	118,3	93,5	111,0	147,9	101,4	113,6	120,2
November	114,2	119,4	104,5	119,6	139,5	103,4	112,9	105,8	117,9	93,6	112,1	147,9	101,6	113,5	120,4

* Indexcijfers oorspronkelijk berekend op basis 1930-38 = 100 omgezet in basis 1953 = 100.

VII - 3. — INDEXCIJFERS VAN DE GROOTHANDELSPRIJZEN IN BELGIE

Basis 1953 = 100

Bron: M.E.Z.

INHEEMSE EN INGEVOERDE PRODUCTEN

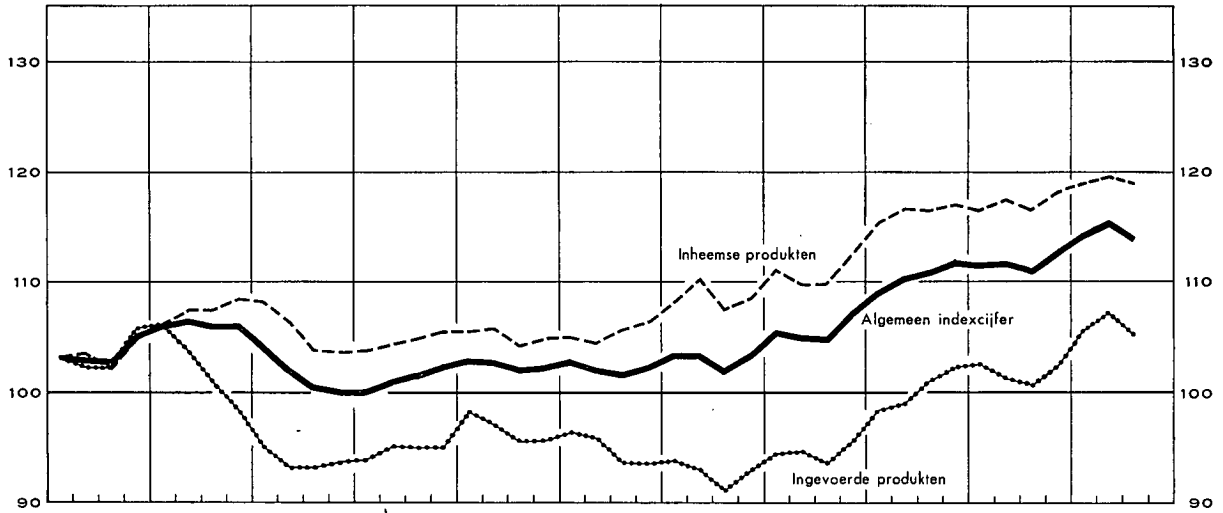

LANDBOUW - EN INDUSTRIELE PRODUCTEN

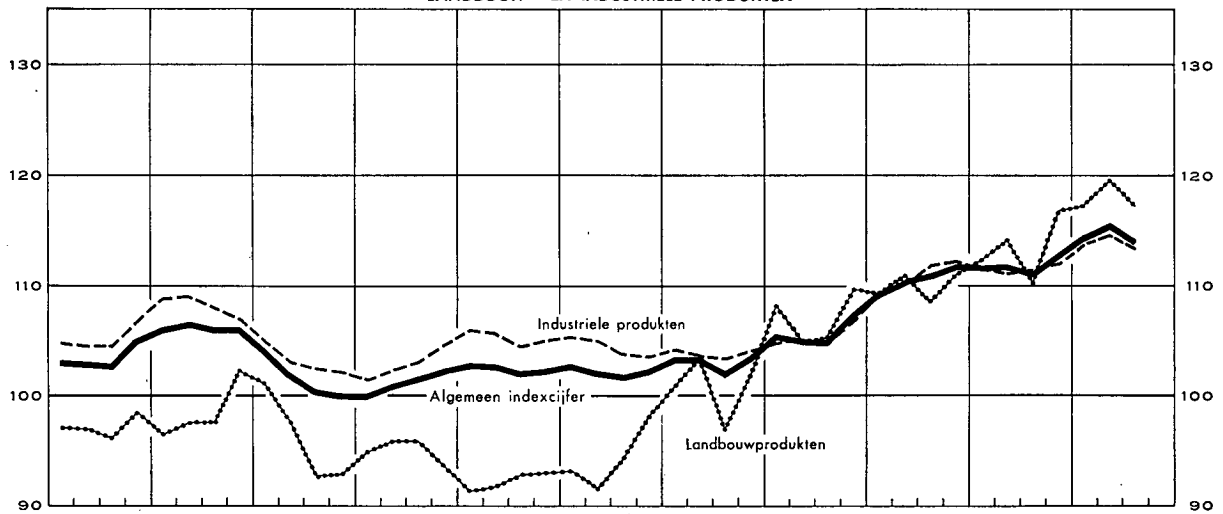

PRIJZEN IN DE DRIE PRODUCTIESTADIA

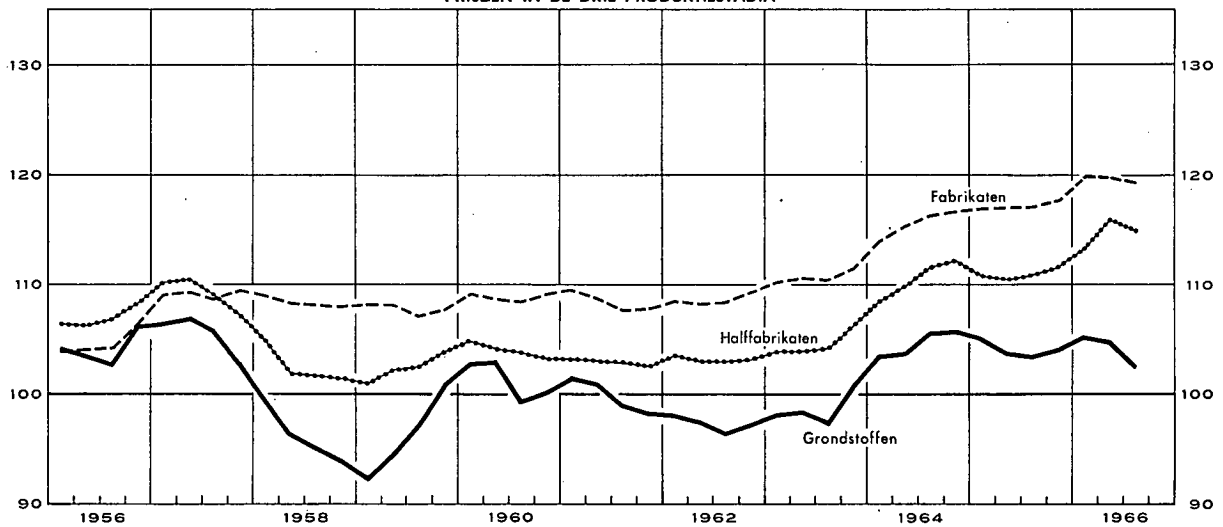

VII - 4 — INDEXCIJFERS VAN DE KLEINHANDELSPRIJZEN IN BELGIE

Basis 1953 = 100

Bron : Ministerie van Economische Zaken.

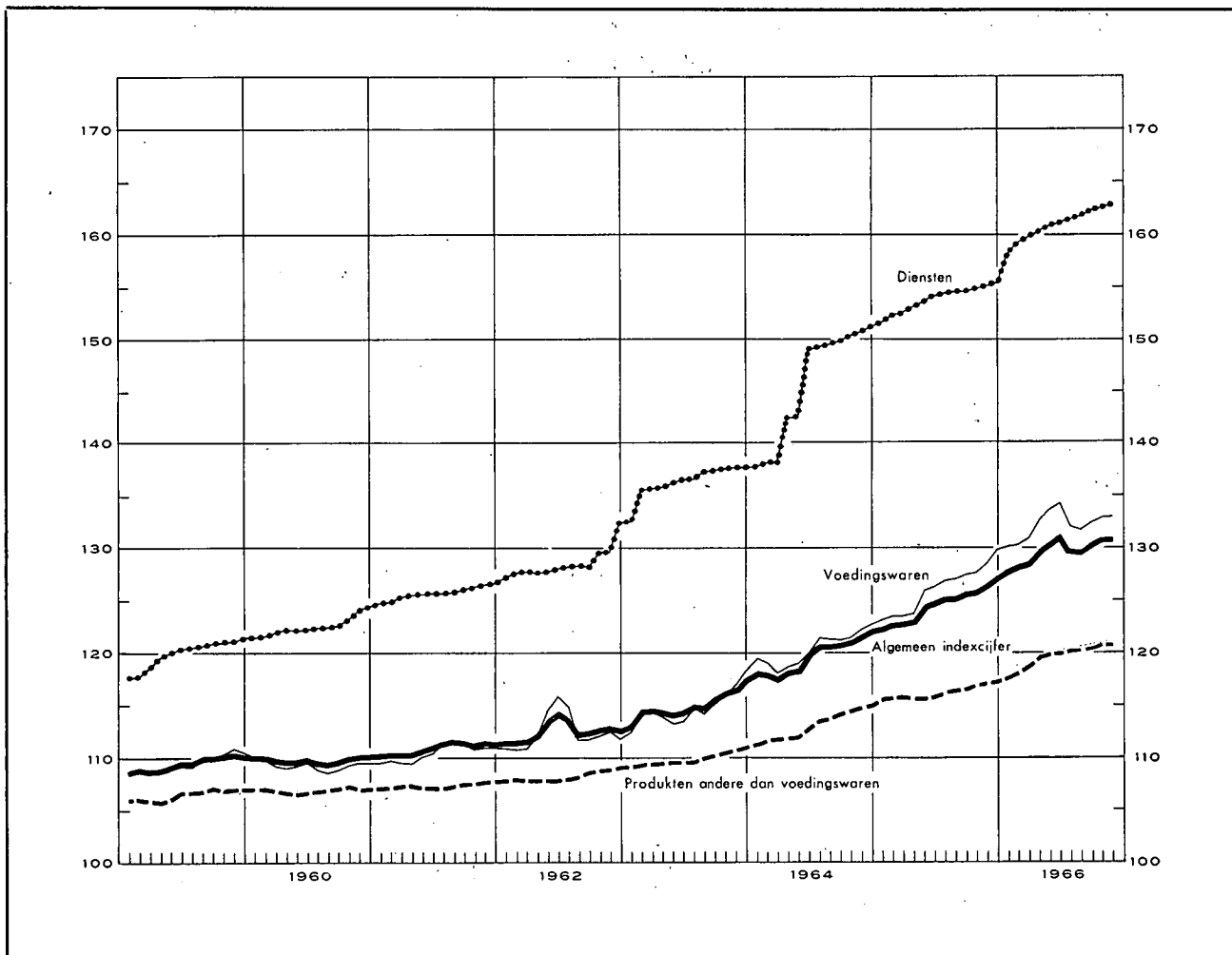

Maandgemiddelden of maanden	Algemeen indexcijfer 65 producten		Voedingswaren 35 producten		Producten andere dan voedingswaren 25 producten		Diensten 5 producten	
	1965	1966	1965	1966	1965	1966	1965	1966
1956	103,65		104,2		101,5		105,5	
1957	106,93		107,0		104,5		111,7	
1958	108,31		107,9		106,2		114,6	
1959	109,64		109,5		106,6		120,0	
1960	109,97		109,3		107,0		122,6	
1961	111,06		110,5		107,4		125,7	
1962	112,62		112,5		108,3		128,5	
1963	115,04		114,7		109,9		136,3	
1964	119,84		120,3		113,1		145,7	
1965	124,71		126,0		116,2		153,8	
1° kwartaal	122,74	128,13	123,4	130,4	115,6	118,1	152,1	159,1
2° kwartaal	124,18	130,52	125,3	133,5	115,7	119,8	153,6	160,7
3° kwartaal	125,43	130,06	126,9	131,9	116,4	120,3	154,6	161,7
4° kwartaal	126,49		128,5		117,0		155,0	
Januari	122,51	127,68	123,2	130,1	115,5	117,6	151,6	158,1
Februari	122,80	128,07	123,5	130,3	115,6	118,0	152,3	159,2
Maart	122,91	128,63	123,5	130,9	115,7	118,8	152,5	159,9
April	123,11	129,93	123,7	132,7	115,6	119,7	153,1	160,3
Mei	124,58	130,56	125,9	133,5	115,6	119,9	153,5	160,8
Juni	124,85	131,08	126,3	134,2	115,8	119,9	154,1	161,1
Juli	125,28	129,94	126,7	131,9	116,2	120,1	154,4	161,3
Augustus	125,31	129,85	126,8	131,6	116,4	120,3	154,7	161,7
September	125,70	130,38	127,3	132,3	116,5	120,6	154,7	162,2
Oktober	125,85	130,80	127,5	132,8	116,8	120,9	154,8	162,5
November	126,44	130,88	128,4	132,9	117,0	120,9	155,0	162,9
December	127,18		129,7		117,2		155,3	

Bibliografische referenties : Statistisch Jaarboek voor België. — Statistisch Tijdschrift van het N.I.S. — Arbeidsblad. — Industrie, tijdschrift van het V.B.N. — Recherches économiques de Louvain (I.E.S.P.O.). — De Belgische Textielnijverheid, tijdschrift van Febeltox. — Der Volkswirt. — Wirtschaft und Statistik. — Bulletin mensuel de statistique (O.V.N.). — Monthly Digest of Statistics. — Bulletin statistique de l'I.N.S.E.E. — Principaux indicateurs économiques (O.E.S.O.). — Données statistiques (Revue van Europa). — Financiële dagbladen : Agéfi, Het Financiële Dagblad, The Financial Times, L'Information.

VIII. — BUITENLANDSE HANDEL VAN DE B.L.E.U.

INVOER, UITVOER EN HANDELSBALANS

Bron: N.I.S.

Miljarden franken

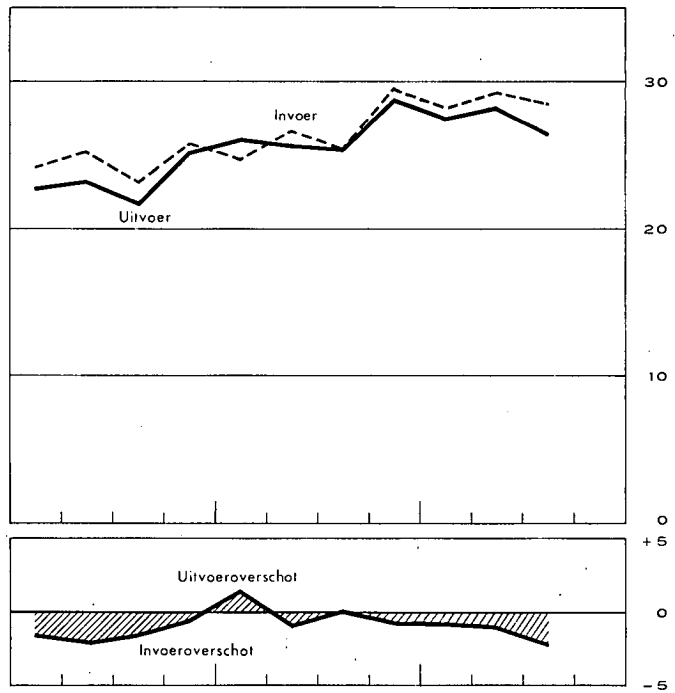
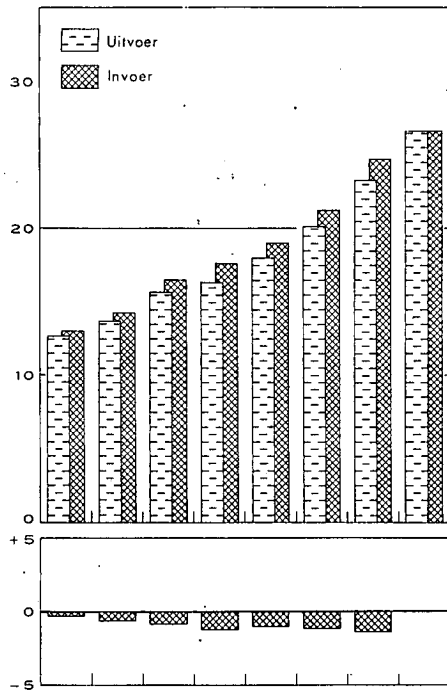

Bron: N.I.S. - Berekeningen N.B.B.

INDEXCIJFERS VAN HET VOLUME

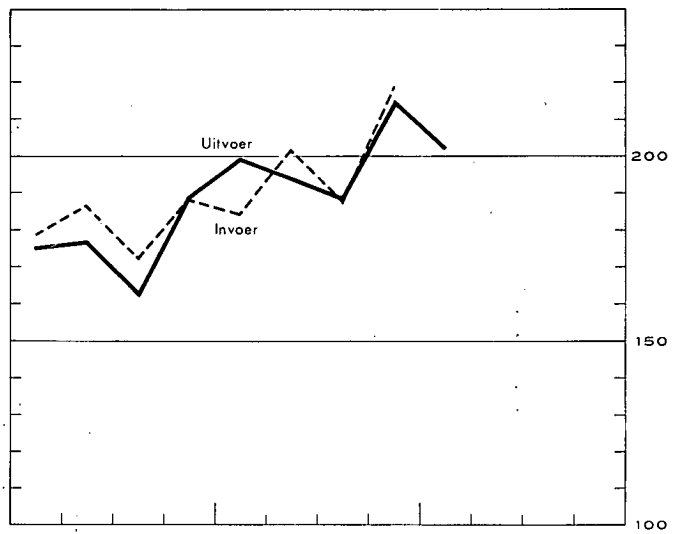
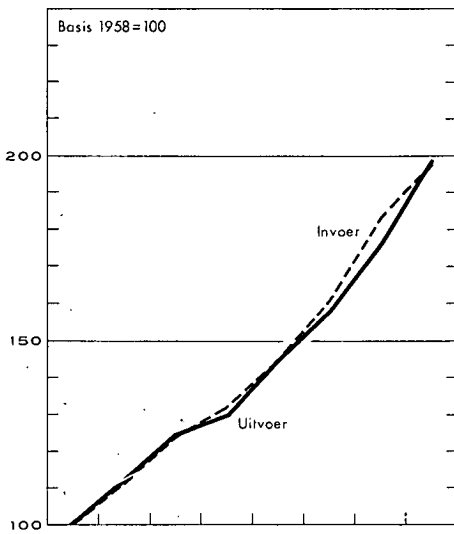

Bron: N.I.S. - Berekeningen N.B.B.

INDEXCIJFERS VAN DE GEMIDDELDE WAARDEN PER EENHEID EN VAN DE RUILVOET

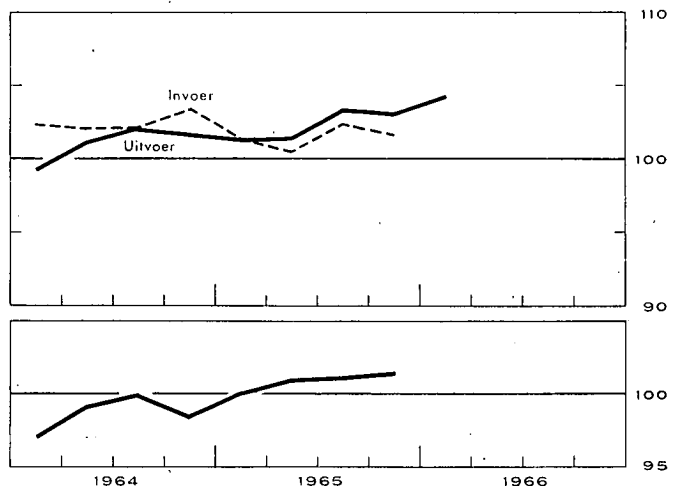
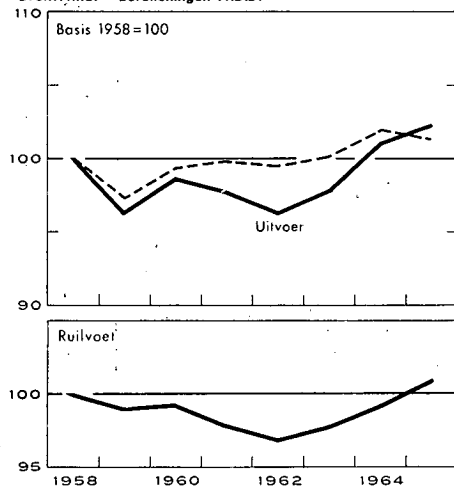

VIII - 1. — BUITENLANDSE HANDEL VAN DE B.L.E.U. — ALGEMENE TABEL

Maandgemiddelden of maanden	Bron : N.I.S.				Bron : N.I.S. — Berekeningen N.B.B.				
	Waarde (miljarden franken)			Percentage uitvoer	Indexcijfers basis 1958 = 100				
	Invoer	Uitvoer	Handels- balans		hoeveelheid		prijzen		ruilvoet 1
				invoer	uitvoer	bij invoer	bij uitvoer		
1958	13,0	12,7	- 0,3	97	100,0	100,0	100,0	100,0	100,0
1959	14,3	13,7	- 0,6	96	111,4	111,6	97,4	96,4	99,0
1960	16,5	15,7	- 0,8	95	123,8	125,0	99,4	98,7	99,3
1961	17,6	16,4	- 1,2	93	132,3	130,0	99,9	97,8	97,9
1962	19,0	18,0	- 1,0	95	144,6	145,1	99,5	96,4	96,9
1963	21,3	20,2	- 1,1	95	160,5	157,9	100,1	97,9	97,8
1964	24,7	23,3	- 1,4	94	182,8	175,7	101,9	101,1	99,2
1965	26,6	26,6	...	100	197,6	199,1	101,4	102,4	101,0
1965 1 ^e kwartaal	24,7	26,2	+ 1,5	106	184,4	199,6	101,4	101,4	100,0
2 ^e kwartaal	26,6	25,7	- 0,9	97	201,6	194,1	100,4	101,5	101,1
3 ^e kwartaal	25,4	25,5	+ 0,1	100	187,7	188,7	102,4	103,5	101,1
4 ^e kwartaal	29,5	28,9	- 0,6	98	218,8	215,4	101,7	103,2	101,5
1966 1 ^e kwartaal	28,2	27,5	- 0,7	97	208,1	202,3	102,9	104,4	101,5
2 ^e kwartaal	29,3	28,3	- 1,0	97		208,7		103,8	
3 ^e kwartaal	28,6	26,5	- 2,1	93					
1965 Januari-september	25,6	25,8	+ 0,2	101					
1966 Januari-september	28,7	27,4	- 1,3	96					
1965 September	27,6	29,3	+ 1,7	106					
Oktober	28,0	27,6	- 0,4	98					
November	28,9	28,8	- 0,1	100					
December	30,7	30,6	- 0,1	100					
1966 Januari	25,9	24,6	- 1,3	95					
Februari	27,7	26,4	- 1,3	95					
Maart	30,9	31,3	+ 0,4	101					
April	27,8	28,0	+ 0,2	101					
Mei	29,4	26,7	- 2,7	91					
Juni	30,5	30,2	- 0,3	99					
Juli	26,0	25,6	- 0,4	98					
Augustus	29,7	23,7	- 6,0	80					
September	30,0	30,3	+ 0,3	101					
Oktober		28,7							

1 Ruilvoet = $\frac{\text{indexcijfer van de uitvoerprijzen}}{\text{indexcijfer van de invoerprijzen}}$

N. B. — 1^o Wegens de verbeteringen van de cumulatieve cijfers, stemmen de kwartaalcijfers en de cijfers van de eerste x maanden niet noodzakelijk overeen met het gemiddelde van de maandcijfers.
2^o Wat de indexcijfers van de hoeveelheid, de prijzen en de ruilvoet betreft, wijkt het gemiddelde van het jaarlijks indexcijfer omdat in dat laatste ook seizoenprodukten en sommige artikelen waarvan de bewegingen sporadisch zijn, worden opgenomen.

VIII - 2. — UITVOER VAN DE B.L.E.U. — Verdeling volgens de aard der produkten
(miljarden franken)

Bron : N.I.S. (indeling van de N.B.B. volgens de Type-classificatie voor de internationale handel van de O.V.N.).

Maandgemiddelden of maanden	Ijzer- en staal- produkten	Metaal- verwerking	Non-ferro- metalen	Textiel	Scheikun- dige produkten	Steen- kolen- nijverheid	Petroleum- nijverheid	Glas- en spiegelglas	Parels en edelge- steenten	Landbouw- produkten	Diversen	Totaal
1957	3,1	2,5	1,0	2,2	1,0	0,5	0,4	0,3	0,5	0,3	1,5	13,3
1958	2,8	2,6	0,9	1,8	1,0	0,3	0,5	0,3	0,5	0,4	1,6	12,7
1959	2,8	2,7	1,1	2,1	1,2	0,2	0,5	0,4	0,7	0,4	1,6	13,7
1960	3,5	3,2	1,3	2,4	1,2	0,2	0,5	0,5	0,7	0,4	1,8	15,7
1961	3,1	3,8	1,3	2,6	1,2	0,2	0,4	0,4	0,8	0,5	2,1	16,4
1962	3,20	4,34	1,36	2,92	1,28	0,22	0,46	0,52	0,83	0,68	2,20	18,01
1963	3,21	5,03	1,54	3,23	1,46	0,25	0,66	0,50	0,96	0,89	2,43	20,16
<i>Nieuwe reeks</i>												
1963	3,21	4,80	1,54	3,23	1,46	0,25	0,66	0,50	0,96	0,89	2,66	20,16
1964	3,75	5,85	1,84	3,56	1,65	0,27	0,65	0,57	1,17	0,84	3,14	23,29
1965	4,13	7,07	2,22	3,78	2,02	0,18	0,69	0,58	1,22	1,16	3,54	26,59
1964 4 ^e kwartaal	3,83	6,36	2,04	3,74	1,75	0,24	0,69	0,58	1,37	1,20	3,47	25,27
1965 1 ^e kwartaal	4,21	7,02	2,17	3,79	1,97	0,18	0,58	0,55	1,14	1,17	3,43	26,21
2 ^e kwartaal	4,08	7,08	2,05	3,55	1,90	0,18	0,68	0,51	1,23	0,99	3,50	25,75
3 ^e kwartaal	4,06	6,41	2,32	3,60	2,02	0,18	0,77	0,58	1,10	1,06	3,40	25,50
4 ^e kwartaal	4,15	7,78	2,34	4,19	2,20	0,17	0,72	0,67	1,41	1,42	3,86	28,91
1966 1 ^e kwartaal	4,04	7,13	2,64	4,16	2,02	0,12	0,59	0,58	1,43	1,18	3,56	27,45
2 ^e kwartaal	3,86	7,03	2,92	4,40	2,19	0,10	0,66	0,58	1,57	1,00	3,99	28,30
1965 November	4,02	7,53	2,34	4,39	2,24	0,19	0,66	0,71	1,32	1,47	3,95	28,82
December	4,34	8,43	2,34	4,27	2,23	0,15	0,86	0,66	1,86	1,49	3,95	30,58
1966 Januari	3,53	6,95	2,20	3,73	1,88	0,14	0,45	0,61	0,88	1,13	3,15	24,65
Februari	3,89	7,01	2,69	4,02	1,89	0,13	0,65	0,50	1,02	1,17	3,41	26,38
Maart	4,50	7,63	3,04	4,74	2,30	0,10	0,66	0,62	2,33	1,24	4,10	31,26
April	4,08	7,56	2,78	4,45	2,00	0,08	0,66	0,63	1,14	0,94	3,66	27,98
Mei	3,53	6,37	2,91	4,20	2,16	0,11	0,69	0,51	1,47	0,87	3,88	26,70
Juni	3,98	7,15	3,07	4,56	2,47	0,11	0,65	0,61	2,09	1,19	4,33	30,21
Juli	3,92	6,12	2,92	3,78	2,02	0,11	0,67	0,58	0,73	1,01	3,70	25,56

N. B. — De inhoud van elke rubriek stemt met de benaming overeen, zelfs indien de produkten worden vervaardigd door een nijverheidstak die een andere hoofdactiviteit heeft.

— Voor een overzicht van de buitenlandse handel van 1965 : zie Tijdschrift voor Documentatie en Voorlichting, XLJe Jaargang, Deel II, nr 2-3, augustus-september 1966.

VIII - 3. — INVOER VAN DE B.L.E.U. — Verdeling volgens gebruik der produkten

(miljoenen franken)

Bron : Nationaal Instituut voor de Statistiek. — Berekeningen van de N.B.B.

Maandgemiddelden	Productiegoederen bestemd voor												Verbruiksgoederen						Uitrus-tings- goede- ren 13	Diver- sen 14	Alge- meen totaal					
	Totaal	de metaal- nijver- heid 1	de textiel- bedrij- ven 2	de land- bouw en de voe- dings- bedrij- ven 2	de dia- mant- nijver- heid 3	de hout- nijver- heid 3	de leder- nijver- heid 3	de papier en gra- fische nijver- heid 4	de tabaks- nijver- heid 5	de bouw- bedrij- ven 5	de rubber- nijver- heid 6	de petro- leum- rafina- derijen 7	diverse produktiesectoren					Totaal				niet duurzame				
													Brandstoffen		schei- kundige produk- ten 9	metaal- produk- ten 9	andere produk- ten 10					voedingsmiddelen	andere 11	duur- zame 12		
													vloeiba- re 8	andere											dier- lijke produk- ten	plant- aardige produk- ten
1955	8.238	2.540	1.211	912	417	240	116	127	74				649	474	306		1.172	2.367	369	637		1.361	1.245	...	11.850	
1956	9.434	3.065	1.277	1.089	507	196	124	132	78				809	612	367		1.178	2.554	385	735		1.434	1.646	1	13.635	
1957	9.814	2.827	1.427	1.045	532	227	124	147	88				1.022	717	401		1.257	2.844	404	767		1.673	1.643	1	14.302	
1958	8.596	2.437	935	1.059	451	193	106	121	94				957	700	410		1.133	2.758	351	742		1.665	1.682	1	13.037	
1959	9.682	2.858	1.088	1.170	675	206	142	244	98	111			897	677	445		1.071	2.969	376	751	275	1.567	1.689	1	14.341	
1960	11.453	3.808	1.270	1.278	773	271	172	244	105	227			946	652	666		1.041	3.085	359	804	313	1.609	1.950	...	16.488	
1960 *	11.549	3.922	1.271	1.300	773	272	172	245	104	222	88		595	351	685	667	235	647	3.089	353	798	307	1.631	1.850	...	16.488
1961	12.070	4.045	1.472	1.245	793	285	196	247	109	242	81		623	344	724	696	277	691	3.285	395	812	309	1.769	2.223	1	17.579
1962	12.987	4.388	1.581	1.464	771	267	197	237	103	253	75		659	415	782	764	311	720	3.423	377	846	314	1.886	2.568	3	18.981
1963	14.395	4.700	1.662	1.480	938	316	219	265	119	290	82		933	393	960	898	344	796	4.019	462	920	360	2.277	2.883	3	21.300
1963	14.400	4.705	1.662	1.480	938	316	219	265	119	290	82		933	393	960	898	344	796	3.937	462	920	360	2.195	2.884	79	21.300
1964	16.163	5.145	1.958	1.591	1.126	397	233	293	140	360	88		992	405	985	1.077	442	931	4.972	696	1.050	402	2.824	3.459	83	24.677
1965	17.126	5.651	1.759	1.782	1.174	375	242	295	161	396	98	1.110	360	940	1.215	495	1.073	5.843	802	1.220	481	3.340	3.494	94	26.557	
1964 3 ^e kwartaal	15.411	4.890	1.794	1.441	1.060	520	191	300	131	352	77	1.048	302	959	1.008	420	918	4.646	649	886	373	2.738	3.177	90	23.324	
1964 4 ^e kwartaal	16.788	5.348	1.862	1.700	1.184	391	240	304	165	368	87	1.144	355	1.016	1.159	476	989	5.283	876	1.037	447	2.923	3.703	59	25.833	
1965 1 ^e kwartaal	15.978	5.041	1.790	1.738	1.149	251	239	293	124	337	105	1.041	416	861	1.132	464	997	5.410	815	973	472	3.150	3.290	65	24.743	
1965 2 ^e kwartaal	17.133	6.051	1.746	1.529	942	373	249	285	149	410	101	1.217	320	920	1.241	502	1.098	5.784	772	1.189	465	3.358	3.652	34	26.603	
1965 3 ^e kwartaal	16.422	5.321	1.606	1.752	1.117	447	217	291	158	392	88	1.128	306	972	1.141	472	1.014	5.577	769	1.168	481	3.159	3.207	215	25.421	
1965 4 ^e kwartaal	18.971	6.190	1.896	2.109	1.490	429	262	309	212	444	95	1.055	400	1.009	1.345	541	1.185	6.599	854	1.531	522	3.692	3.828	61	29.459	
1966 1 ^e kwartaal	18.702	6.376	2.108	2.118	1.258	275	313	268	130	447	100	1.015	481	922	1.263	468	1.160	5.926	776	1.156	479	3.515	3.553	40	28.221	
1966 2 ^e kwartaal	19.216	6.750	1.963	1.661	1.725	392	275	336	151	519	124		997	408	899	1.332	512	1.172	6.040	756	1.398	505	3.381	3.982	49	29.287

* Benaderende cijfers verkregen aan de hand van de oude tariefposten.

1 Rubriek vanaf 1960 gewijzigd.

a) door opnemng van sommige produkten die voordien ingedeeld waren hetzij bij de « Produktiegoederen bestemd voor diverse produktiesectoren : andere produkten », hetzij bij de « Duurzame verbruiksgoederen », hetzij bij de « Uitrustingsgoederen »;

b) door uitsluiting van produkten die voortaan opgenomen worden bij de « Produktiegoederen bestemd voor diverse produktiesectoren : andere produkten ». Die rubriek omvat, zowel vóór als na 1960, de losse stukken van autovoertuigen. Rubriek vanaf 1963 gewijzigd door het opnemen van produkten die voordien deel uitmaakten van de rubriek « Duurzame verbruiksgoederen ».

2 Rubriek gewijzigd wegens opnemng van produkten die voordien deel uitmaakten van de rubriek « Niet duurzame verbruiksgoederen — andere dan voedingsmiddelen ». Die rubriek omvat, zowel vóór als na 1960, de graangewassen.

3 De nieuwe reeks omvat de schoenen van alle aard, behalve die van rubber.

4 Rubriek die vanaf 1959 gewijzigd werd door opnemng van produkten die voordien gerangschikt waren onder het hoofd « Produktiegoederen bestemd voor diverse produktiesectoren : andere produkten ».

5 Vanaf 1959, nieuwe rubriek waarvan de inhoud voordien hoofdzakelijk voorkwam onder het hoofd « Produktiegoederen bestemd voor diverse produktiesectoren : andere produkten ».

6 Vanaf 1960 nieuwe rubriek, waarvan de inhoud voordien voorkwam onder de rubriek « Produktiegoederen bestemd voor diverse produktiesectoren : scheikundige en andere produkten ».

7 Vanaf 1960 nieuwe rubriek, waarvan de inhoud voordien voorkwam onder de rubriek « Produktiegoederen bestemd voor diverse produktiesectoren : vloeibare brandstoffen ».

8 Rubriek geslist sedert 1960 : zie noot 7.

9 Vanaf 1960 nieuwe rubriek waarvan de inhoud voordien hoofdzakelijk voorkwam onder de rubriek « Produktiegoederen bestemd voor diverse produktiesectoren : andere produkten ».

10 Gewijzigde rubriek, zie noot 1, 4, 5, 6 en 9.

11 Vanaf 1959 nieuwe rubriek, waarvan de inhoud voordien hoofdzakelijk voorkwam onder het hoofd « Duurzame verbruiksgoederen ».

12 Rubriek gewijzigd.

a) in 1959 : zie noot 11.

b) in 1960 door opnemng van produkten uit de rubriek « Uitrustingsgoederen » en door overplaatsing van andere produkten naar de « Produktiegoederen bestemd voor de metaalindustrie en de metaalverwerkende nijverheid ».

c) in 1964, door uitsluiting van produkten die opgenomen worden bij de « Produktiegoederen bestemd voor de metaalnijverheid en de metaalverwerkende nijverheid » en onder de rubriek « Diverse goederen ».

13 Gewijzigde rubriek : zie noot 12 b) en door de produkten gaande naar « Produktiegoederen bestemd voor metaalbedrijven ».

14 Rubriek die vooral sedert 1963 produkten omvat waarvoor een vertrouwelijk tarief geldt.

VIII - 4a. — INDEXCIJFERS VAN DE GEMIDDELDE WAARDEN PER EENHEID *

Basis 1958 = 100

Bron : Nationaal Instituut voor de Statistiek — Berekeningen door de N.B.B.

	1957	1958	1959	1960	1961	1962	1963	1964	1965	1964		1965				1966	
										3e kwart.	4e kwart.	1e kwart.	2e kwart.	3e kwart.	4e kwart.	1e kwart.	2e kwart.
INVOER (G.I.F.) — Verdeling volgens gebruik der produkten																	
Produktiegoederen	109,4	100,0	98,6	100,8	100,2	98,7	98,9	100,4	99,1	100,5	101,7	99,2	97,6	100,5	99,3	99,9	
Verbruiksgoederen	103,4	100,0	96,9	96,9	99,0	98,9	100,0	102,3	105,1	102,4	105,3	104,4	104,9	105,3	105,9	106,6	
Uitrustingsgoederen	100,7	100,0	92,1	97,5	101,1	106,5	108,4	110,8	108,0	111,9	111,5	109,0	110,2	109,0	108,3	114,2	
Totaal ...	106,9	100,0	97,4	99,4	99,9	99,5	100,1	101,9	101,4	102,1	103,4	101,4	100,4	102,4	101,7	102,9	
UITVOER (F.O.B.) — Verdeling volgens aard der produkten																	
IJzer en staalnijverheid	113,5	100,0	93,2	103,0	98,5	93,7	91,3	92,6	92,7	93,9	94,1	92,8	93,1	93,0	91,8	90,7	92,2
Metaalverwerkende bedrijven	103,3	100,0	95,2	93,0	94,8	95,3	100,0	102,6	104,0	103,6	103,1	101,3	102,4	106,9	106,4	106,8	106,1
Non-ferro metalen	118,6	100,0	111,4	116,6	110,7	109,4	111,2	123,3	137,6	126,7	132,1	135,5	135,9	139,5	139,1	150,9	171,2
Textiel	110,7	100,0	94,7	100,0	101,2	100,7	103,7	109,1	106,8	110,9	108,6	107,6	104,5	109,5	107,5	105,7	105,6
Scheikundige produkten	102,8	100,0	98,6	98,2	98,7	94,7	92,4	94,2	96,2	93,1	95,4	96,9	96,6	96,3	96,6	98,0	95,7
Steenkolennijverheid	102,7	100,0	81,8	74,6	70,3	71,9	81,9	96,8	78,5	93,3	91,7	77,3	75,2	78,5	84,0	76,4	75,1
Petroleumnijverheid	103,8	100,0	93,9	85,2	85,2	83,2	80,8	78,5	77,9	78,1	76,1	78,0	79,4	77,2	77,1	76,9	75,8
Glas en spiegelglas	98,9	100,0	100,1	99,5	101,1	99,8	96,6	99,1	98,4	98,8	98,7	98,7	97,6	97,3	100,0	97,5	98,4
Landbouwprodukten	101,3	100,0	99,3	98,2	100,3	105,0	114,3	109,3	114,1	109,7	110,3	107,6	111,7	116,7	119,9	120,9	120,3
Cement	99,0	100,0	97,6	94,6	99,0	98,3	98,6	100,2	101,6	104,0	99,5	103,7	100,6	101,1	101,6	100,4	100,3
Steengroeven	101,6	100,0	96,1	101,6	98,2	96,8	95,4	96,1	98,5	95,7	95,0	98,2	98,2	98,0	97,9	99,6	97,0
Ceramiek	100,6	100,0	97,8	88,3	91,1	95,7	100,7	109,4	111,3	112,1	112,3	110,2	109,0	112,1	114,2	112,7	115,9
Hout en meubelen	105,4	100,0	96,5	98,3	99,3	97,0	99,0	104,7	107,8	102,6	106,8	106,9	106,2	108,6	109,7	110,7	112,2
Huiden, leder en schoeisel	103,7	100,0	109,0	110,6	110,3	108,8	102,7	107,6	114,7	108,9	110,3	114,2	117,0	116,9	114,6	124,9	131,4
Papier en boeken	99,1	100,0	92,6	94,5	92,4	95,3	92,7	95,4	98,5	96,4	95,0	99,1	97,2	98,9	98,4	100,9	97,8
Bewerkte tabak	101,5	100,0	95,3	95,7	100,5	111,7	105,7	100,7	112,6	103,9	97,6	101,0	115,9	115,9	115,5	116,2	118,2
Rubber	104,6	100,0	97,4	92,6	88,4	86,2	83,0	84,1	84,4	82,1	85,1	83,3	85,3	85,4	83,8	82,7	81,5
Voedingsbedrijven	109,6	100,0	91,1	91,1	91,1	89,6	94,2	97,7	98,3	100,7	95,0	98,8	96,8	97,0	100,2	96,3	94,8
Diversen	103,9	100,0	99,1	95,3	90,1	87,8	88,9	93,0	87,4	97,6	92,3	89,7	92,7	81,1	78,9	97,7	61,4
Totaal ...	107,6	100,0	96,4	98,7	97,8	96,4	97,9	101,1	102,4	102,1	101,8	101,4	101,5	103,5	103,2	104,4	103,8
INDEXCIJFERS VAN DE RUILVOET ¹																	
Totaal ...	100,7	100,0	99,0	99,3	97,9	96,9	97,8	99,2	101,0	100,0	98,5	100,0	101,1	101,1	101,5	101,5	

¹ Indexcijfers van de ruilvoet : $\frac{\text{indexcijfer van de gemiddelde waarden per eenheid bij de uitvoer (f.o.b.)}}{\text{indexcijfer van de gemiddelde waarden per eenheid bij de invoer (c.i.f.)}}$

* Zie 2e onder N.B. van tabel VIII-1.

VIII - 4b. — INDEXCIJFERS VAN HET VOLUME *

Basis 1958 = 100

Bron : Nationaal Instituut voor de Statistiek — Berekeningen door de N.B.B.

	1957	1958	1959	1960	1961	1962	1963	1964	1965	1964		1965				1966	
										3e kwart.	4e kwart.	1e kwart.	2e kwart.	3e kwart.	4e kwart.	1e kwart.	2e kwart.
INVOER (C.I.F.) — Verdeling volgens gebruik der produkten																	
Produktiegoederen	104,4	100,0	111,3	124,4	130,9	145,6	159,7	175,8	188,5	167,5	179,5	175,3	194,4	179,5	207,4	204,0	
Verbruiksgoederen	99,9	100,0	110,9	121,5	128,1	131,8	152,4	187,9	214,2	177,1	195,7	201,4	213,8	203,7	240,9	218,7	
Uitrustingsgoederen	97,0	100,0	112,5	122,9	147,7	161,4	179,3	213,7	220,8	199,4	225,4	208,4	223,1	206,4	245,1	212,6	
Totaal ...	102,5	100,0	111,4	123,8	132,3	144,6	160,5	182,8	197,6	173,2	188,3	184,4	201,6	187,7	218,8	208,1	
UITYOER (F.O.B.) — Verdeling volgens aard der produkten																	
IJzer- en staalnijverheid	99,5	100,0	110,8	127,4	117,5	127,3	130,9	151,6	166,0	146,0	152,2	169,2	163,9	163,4	168,7	166,3	156,4
Metaalverwerkende bedrijven	92,2	100,0	109,1	130,5	141,2	164,6	175,0	208,2	250,5	189,9	226,6	257,5	253,6	217,6	274,2	253,3	252,0
Non-ferro metalen	90,6	100,0	111,3	124,3	131,9	135,2	150,7	162,5	175,3	158,1	168,2	174,2	164,4	181,8	182,6	190,7	185,6
Textiel	110,0	100,0	119,6	129,5	139,0	158,5	170,0	177,6	192,7	156,7	187,8	192,2	185,8	179,0	216,5	213,2	226,6
Scheikundige produkten	94,6	100,0	115,6	115,3	123,4	130,3	151,0	166,4	198,0	165,2	174,6	192,7	186,2	198,3	213,2	194,4	219,2
Steenkolennijverheid	137,7	100,0	78,8	82,3	90,7	88,1	85,6	78,2	63,6	67,1	74,2	66,1	67,5	64,9	55,8	44,8	38,0
Petroleumnijverheid	81,9	100,0	100,1	103,8	97,2	107,1	154,3	156,0	166,1	142,1	170,7	140,4	160,7	188,1	175,5	143,5	162,4
Glas en spiegelglas	91,2	100,0	130,2	143,7	145,1	168,8	169,5	188,1	190,2	178,7	193,4	181,9	169,1	193,6	216,7	192,1	167,6
Landbouwprodukten	71,7	100,0	96,9	100,1	110,5	138,0	158,3	157,2	208,0	142,8	231,6	234,5	189,1	186,4	243,7	204,9	171,4
Cement	142,6	100,0	114,5	108,2	111,3	109,2	99,3	115,8	133,7	107,1	132,3	124,5	140,6	146,8	123,1	100,1	131,4
Steengroeven	108,3	100,0	111,4	117,6	131,6	154,0	173,9	204,9	212,1	208,9	214,1	200,6	213,3	224,4	211,7	188,1	224,8
Ceramik	110,6	100,0	120,7	172,7	229,3	196,3	206,7	250,5	258,0	247,4	285,2	244,7	269,3	259,5	258,5	190,9	230,1
Hout en meubelen	113,4	100,0	129,4	162,3	205,5	287,1	349,4	399,0	450,1	370,4	405,0	413,0	462,4	419,7	501,9	452,4	518,1
Huiden, leder en schoeisel	98,5	100,0	120,9	124,4	160,1	175,8	195,5	209,2	217,1	200,8	218,4	208,8	192,7	210,2	246,0	227,7	242,3
Papier en boeken	98,4	100,0	114,0	133,4	140,2	161,8	181,7	205,9	234,9	188,2	228,2	223,4	232,9	217,2	266,4	250,2	284,7
Bewerkte tabak	82,7	100,0	126,2	147,9	178,8	167,2	216,0	278,0	336,4	266,5	339,1	290,8	299,1	320,0	435,1	294,0	339,8
Rubber	99,8	100,0	117,0	124,8	148,1	165,6	187,0	222,0	261,1	205,3	260,3	275,1	269,3	250,9	257,3	232,4	335,0
Voedingsbedrijven	92,4	100,0	112,8	130,5	154,1	185,8	209,9	234,0	278,0	207,0	239,2	251,8	280,6	271,4	313,8	286,9	340,8
Diversen	99,0	100,0	117,4	138,5	147,9	153,7	155,1	159,9	177,6	146,6	152,3	188,8	163,4	166,6	189,3	162,3	249,5
Totaal ...	97,8	100,0	111,6	125,0	130,0	145,1	157,9	175,7	199,1	163,1	189,0	199,6	194,1	188,7	215,4	202,3	208,7

* Zie 2^o onder N.B. van tabel VIII-1.

VIII - 5. — GEOGRAFISCHE SPREIDING VAN DE BUITENLANDSE HANDEL VAN DE B.L.E.U.

(miljarden franken)

Bron : Nationaal Instituut voor de Statistiek.

Maandgemiddelden of maanden	West-Duitsland ¹			Frankrijk ¹			Nederland		
	invoer	uitvoer	handels-balans	invoer	uitvoer	handels-balans	invoer	uitvoer	handels-balans
1957	2,23	1,36	- 0,87	1,70	1,46	- 0,24	2,02	3,02	+ 1,00
1958	2,24	1,46	- 0,78	1,51	1,34	- 0,17	2,05	2,63	+ 0,58
1959	2,34	1,82	- 0,52	1,80	1,25	- 0,55	2,26	2,92	+ 0,66
1960	2,81	2,48	- 0,33	2,24	1,64	- 0,60	2,45	3,35	+ 0,90
1961	3,14	2,51	- 0,63	2,59	1,84	- 0,75	2,69	3,83	+ 1,14
1962	3,55	3,18	- 0,37	2,77	2,24	- 0,53	2,80	4,11	+ 1,31
1963	4,10	3,73	- 0,37	3,20	2,94	- 0,26	3,14	4,55	+ 1,41
1964	4,89	4,83	- 0,06	3,65	3,53	- 0,12	3,67	5,34	+ 1,67
1965	5,26	5,81	+ 0,55	4,14	3,86	- 0,28	4,02	5,87	+ 1,85
1965 1 ^o kwartaal	4,98	5,62	+ 0,64	3,94	3,74	- 0,20	3,95	5,82	+ 1,87
2 ^o kwartaal	5,33	5,86	+ 0,53	4,20	3,86	- 0,34	3,87	5,80	+ 1,93
3 ^o kwartaal	4,94	5,78	+ 0,84	3,79	3,45	- 0,34	3,77	5,32	+ 1,55
4 ^o kwartaal	5,81	5,98	+ 0,17	4,64	4,42	- 0,22	4,48	6,51	+ 2,03
1966 1 ^o kwartaal	5,51	5,71	+ 0,20	4,87	4,47	- 0,40	4,28	6,12	+ 1,84
2 ^o kwartaal	5,75	5,93	+ 0,18	4,73	4,62	- 0,11	4,46	6,57	+ 2,11
3 ^o kwartaal	5,78	5,14	- 0,64	3,99	4,23	+ 0,24	3,82	5,86	+ 2,04
1965 September	5,33	6,89	+ 1,56	4,50	3,96	- 0,54	4,37	6,28	+ 1,91
Oktober	5,75	5,87	+ 0,12	4,56	4,15	- 0,41	4,41	6,11	+ 1,70
November	5,29	6,47	+ 1,18	4,64	4,56	- 0,08	4,22	6,57	+ 2,35
December	6,32	5,80	- 0,52	4,64	4,66	+ 0,02	4,51	6,86	+ 2,35
1966 Januari	5,05	5,02	- 0,03	4,10	4,26	+ 0,16	3,93	5,33	+ 1,40
Februari	5,02	5,60	+ 0,58	5,25	4,12	- 1,13	4,19	5,87	+ 1,68
Maart	6,40	6,52	+ 0,12	5,26	5,01	- 0,25	4,70	7,15	+ 2,45
April	5,48	6,14	+ 0,66	4,60	4,15	- 0,45	4,57	6,32	+ 1,75
Mei	5,61	5,66	+ 0,05	4,60	4,65	+ 0,05	4,20	6,38	+ 2,18
Juni	6,04	5,99	- 0,05	4,87	5,07	+ 0,20	4,55	7,01	+ 2,46
Juli	4,92	5,06	+ 0,14	3,96	4,69	+ 0,73	3,24	5,75	+ 2,51
Augustus	6,05	4,51	- 1,54	3,67	3,16	- 0,51	3,33	5,23	+ 1,90
September	6,38	5,84	- 0,54	4,35	4,86	- 0,51	4,89	6,59	+ 1,70
Maandgemiddelden of maanden	Italië			Europese Economische Gemeenschap			Totaal Europese O.E.S.O.-landen (moederlanden) ²		
	invoer	uitvoer	handels-balans	invoer	uitvoer	handels-balans	invoer	uitvoer	handels-balans
1957	0,27	0,28	+ 0,01	6,22	6,12	- 0,10	8,47	8,42	- 0,05
1958	0,28	0,29	+ 0,01	6,08	5,72	- 0,36	8,03	7,92	- 0,11
1959	0,34	0,36	+ 0,02	6,74	6,35	- 0,39	8,94	8,71	- 0,23
1960	0,39	0,48	+ 0,09	7,89	7,95	+ 0,06	10,35	10,78	+ 0,43
1961	0,48	0,53	+ 0,05	8,90	8,71	- 0,19	11,51	11,68	+ 0,17
1962	0,56	0,72	+ 0,16	9,68	10,25	+ 0,57	12,50	13,25	+ 0,75
1963	0,74	1,04	+ 0,30	11,18	12,26	+ 1,08	14,33	15,51	+ 1,18
1964	0,94	0,88	- 0,06	13,15	14,58	+ 1,43	16,64	17,96	+ 1,32
1965	1,05	0,91	- 0,14	14,47	16,45	+ 1,98	18,22	20,41	+ 2,19
1965 1 ^o kwartaal	0,95	0,91	- 0,04	13,82	16,09	+ 2,27	17,42	20,15	+ 2,73
2 ^o kwartaal	0,97	0,88	- 0,09	14,37	16,40	+ 2,03	17,87	20,05	+ 2,18
3 ^o kwartaal	1,16	0,86	- 0,30	13,66	15,41	+ 1,75	17,12	19,21	+ 2,09
4 ^o kwartaal	1,12	0,98	- 0,14	16,05	17,89	+ 1,84	20,48	22,22	+ 1,74
1966 1 ^o kwartaal	1,13	0,94	- 0,19	15,79	17,24	+ 1,45	19,84	21,28	+ 1,44
2 ^o kwartaal	1,20	0,87	- 0,33	16,14	17,99	+ 1,85	20,15	21,99	+ 1,84
3 ^o kwartaal	1,33	0,86	- 0,47	14,92	16,09	+ 1,17	18,57	19,90	+ 1,33
1965 September	1,03	0,87	- 0,16	15,23	18,00	+ 2,77	19,09	22,47	+ 3,38
Oktober	1,14	0,90	- 0,24	15,86	17,03	+ 1,17	20,02	20,94	+ 0,92
November	1,12	1,06	- 0,06	15,27	18,66	+ 3,39	19,64	22,77	+ 3,13
December	1,09	0,98	- 0,11	16,56	18,30	+ 1,74	21,23	23,23	+ 2,00
1966 Januari	0,94	0,91	- 0,03	14,02	15,52	+ 1,50	17,92	19,37	+ 1,45
Februari	1,16	0,94	- 0,22	15,62	16,53	+ 0,91	19,69	20,47	+ 0,78
Maart	1,28	0,98	- 0,30	17,64	19,66	+ 2,02	21,80	23,99	+ 2,19
April	1,15	0,78	- 0,37	15,80	17,39	+ 1,59	19,72	21,61	+ 1,89
Mei	1,49	0,86	- 0,63	15,90	17,55	+ 1,65	19,94	21,20	+ 1,26
Juni	1,29	0,97	- 0,32	16,75	19,04	+ 2,29	20,79	23,16	+ 2,37
Juli	1,21	0,85	- 0,36	13,33	16,35	+ 3,02	16,61	19,86	+ 3,25
Augustus	1,46	0,70	- 0,76	14,51	13,60	- 0,91	18,34	17,09	- 1,25
September	1,32	1,04	- 0,28	16,94	18,33	+ 1,39	20,77	22,75	+ 1,98

¹ Het Saargebied wordt gerekend bij Frankrijk tot op het einde van het 1^o halfjaar 1959 en bij West-Duitsland vanaf het 2^o halfjaar 1959.

² Incl. Spanje vanaf 1960.

VIII - 5. — GEOGRAFISCHE SPREIDING VAN DE BUITENLANDSE HANDEL VAN DE B.L.E.U.

(miljarden franken)

Bron : Nationaal Instituut voor de Statistiek.

Maandgemiddelden of maanden	Verenigde Staten van Amerika			Verenigd-Koninkrijk			Landen van het sterlinggebied exclusief het Verenigd-Koninkrijk		
	invoer	uitvoer	handels- balans	invoer	uitvoer	handels- balans	invoer	uitvoer	handels- balans
1957	1,77	1,09	- 0,68	1,17	0,74	- 0,43	1,18	0,87	- 0,31
1958	1,29	1,17	- 0,12	0,96	0,72	- 0,24	0,97	0,80	- 0,17
1959	1,35	1,81	+ 0,46	1,19	0,81	- 0,38	1,11	0,68	- 0,43
1960	1,63	1,49	- 0,14	1,21	0,87	- 0,34	0,95	0,83	- 0,12
1961	1,56	1,50	- 0,06	1,33	0,86	- 0,47	0,95	0,81	- 0,14
1962	1,88	1,72	- 0,16	1,53	0,90	- 0,63	1,14	0,74	- 0,40
1963	1,97	1,71	- 0,26	1,76	1,16	- 0,60	1,29	0,81	- 0,48
1964	2,19	1,88	- 0,31	1,89	1,15	- 0,74	1,47	0,88	- 0,59
1965	2,29	2,22	- 0,07	2,02	1,28	- 0,74	1,57	1,03	- 0,54
1965 1 ^e kwartaal	1,77	1,98	+ 0,21	2,00	1,32	- 0,68	1,50	1,15	- 0,35
2 ^e kwartaal	2,46	2,12	- 0,34	1,88	1,12	- 0,76	1,71	0,95	- 0,76
3 ^e kwartaal	2,27	2,37	+ 0,10	1,81	1,25	- 0,56	1,54	0,96	- 0,58
4 ^e kwartaal	2,66	2,40	- 0,26	2,40	1,43	- 0,97	1,52	1,05	- 0,47
1966 1 ^e kwartaal	2,36	2,27	- 0,09	2,13	1,41	- 0,72	1,62	0,96	- 0,66
2 ^e kwartaal	2,15	2,50	+ 0,35	2,27	1,36	- 0,91	1,75	0,87	- 0,88
3 ^e kwartaal	2,67	2,56	- 0,11	1,90	1,28	- 0,62			
1965 September	2,46	2,63	+ 0,17	1,95	1,46	- 0,49	1,47	0,95	- 0,52
Oktober	2,28	2,62	+ 0,34	2,32	1,26	- 1,06	1,21	0,96	- 0,25
November	2,64	2,04	- 0,60	2,39	1,40	- 0,99	1,71	0,99	- 0,72
December	3,00	2,54	- 0,46	2,47	1,64	- 0,83	1,67	1,19	- 0,48
1966 Januari	2,44	1,76	- 0,68	2,10	1,30	- 0,80	1,34	0,77	- 0,57
Februari	2,18	2,20	+ 0,02	2,17	1,48	- 0,69	1,71	0,84	- 0,87
Maart	2,53	2,84	+ 0,31	2,17	1,45	- 0,72	1,87	1,26	- 0,61
April	2,04	2,47	+ 0,43	2,18	1,49	- 0,69	1,64	0,83	- 0,81
Mei	2,08	2,26	+ 0,18	2,38	1,25	- 1,13	2,00	0,73	- 1,27
Juni	2,31	2,76	+ 0,45	2,25	1,33	- 0,92	1,62	1,06	- 0,56
Juli	2,17	2,19	+ 0,02	1,73	1,19	- 0,54	1,67	0,82	- 0,85
Augustus	3,29	2,63	- 0,66	2,15	1,15	- 1,00			
September	2,56	2,87	+ 0,31	1,82	1,50	- 0,32			
Maandgemiddelden of maanden	Latijns-Amerika ¹			Kongo en Rwanda-Burundi			Comecon		
	invoer	uitvoer	handels- balans	invoer	uitvoer	handels- balans	invoer	uitvoer	handels- balans
1957	0,65	0,80	+ 0,15	0,79	0,58	- 0,21	0,27	0,28	+ 0,01
1958	0,63	0,77	+ 0,14	0,69	0,49	- 0,20	0,24	0,26	+ 0,02
1959	0,64	0,72	+ 0,08	0,81	0,38	- 0,43	0,31	0,25	- 0,06
1960	0,75	0,68	- 0,07	1,11	0,26	- 0,85	0,32	0,40	- 0,08
1961	0,72	0,64	- 0,08	0,96	0,19	- 0,77	0,36	0,39	+ 0,03
1962	0,85	0,58	- 0,27	0,76	0,21	- 0,55	0,43	0,36	- 0,07
1963	0,92	0,46	- 0,46	0,71	0,21	- 0,50	0,48	0,31	- 0,17
1964	0,96	0,61	- 0,35	0,86	0,28	- 0,58	0,49	0,32	- 0,17
1965	0,97	0,63	- 0,34	0,87	0,30	- 0,57	0,51	0,39	- 0,12
1964 4 ^e kwartaal	0,94	0,66	- 0,28	0,84	0,33	- 0,51	0,52	0,30	- 0,22
1965 1 ^e kwartaal	0,94	0,68	- 0,26	0,69	0,29	- 0,40	0,42	0,40	- 0,02
2 ^e kwartaal	0,96	0,52	- 0,44	0,99	0,30	- 0,69	0,47	0,34	- 0,13
3 ^e kwartaal	0,99	0,64	- 0,35	0,89	0,29	- 0,60	0,52	0,37	- 0,15
4 ^e kwartaal	0,98	0,68	- 0,30	0,93	0,30	- 0,63	0,62	0,45	- 0,17
1966 1 ^e kwartaal	0,99	0,51	- 0,48	1,02	0,34	- 0,68	0,44	0,46	+ 0,02
2 ^e kwartaal	1,05	0,58	- 0,47	1,56	0,30	- 1,26	0,56	0,46	- 0,10
1965 Juli	1,06	0,56	- 0,50	0,80	0,32	- 0,48	0,54	0,43	- 0,11
Augustus	0,82	0,60	- 0,22	0,87	0,20	- 0,67	0,48	0,38	- 0,10
September	1,05	0,76	- 0,29	0,99	0,35	- 0,64	0,52	0,32	- 0,20
Oktober	0,93	0,71	- 0,22	0,88	0,28	- 0,60	0,66	0,44	- 0,22
November	0,99	0,63	- 0,36	0,96	0,28	- 0,68	0,54	0,37	- 0,17
December	1,01	0,69	- 0,32	0,96	0,35	- 0,61	0,66	0,53	- 0,13
1966 Januari	1,00	0,47	- 0,52	1,02	0,37	- 0,65	0,43	0,39	- 0,04
Februari	0,84	0,58	- 0,26	1,01	0,29	- 0,72	0,42	0,48	+ 0,06
Maart	1,13	0,50	- 0,63	1,01	0,34	- 0,67	0,48	0,52	+ 0,04
April	1,02	0,59	- 0,43	0,98	0,33	- 0,65	0,43	0,39	- 0,04
Mei	1,04	0,48	- 0,56	1,75	0,25	- 1,50	0,51	0,43	- 0,08
Juni	1,07	0,67	- 0,40	1,95	0,32	- 1,63	0,73	0,54	- 0,19
Juli	1,11	0,61	- 0,50	1,84	0,21	- 1,63	0,57	0,41	- 0,16

¹ Omvat : Midden-Amerika, Zuid-Amerika en Mexico.

Bibliografische referenties : Maandelijks bulletin over de buitenlandse handel van de B.L.E.U. — Statistisch Jaarboek voor België. — Statistisch Tijdschrift van het N.I.S. — Industrie, tijdschrift van de V.B.N. — De Belgische Textielnijverheid, maandelijks tijdschrift van Febeltex. — Belgisch Handelstijdschrift van de Belgische Dienst voor de buitenlandse handel. — Handelsoverzicht van de Nederlandsche Kamer van Koophandel voor België en Luxemburg. — Bulletins statistiques : Commerce extérieur (O.E.S.O.). — Statistical Papers : Direction of International Trade (O.V.N.). — Algemeen Statistisch Bulletin (Statistisch Bureau van de Europese Gemeenschappen). — Recherches économiques de Louvain (I.E.S.P.O.). — Cfr. N.B. van tabel VIII-2.

IX. — BETALINGSBALANS

IX · 1. — BETALINGSBALANS VAN DE BELGISCH-LUXEMBURGSE ECONOMISCHE UNIE *

Jaarcijfers — Oude reeks

(miljarden franken)

	1952	1953	1954	1955	1956	1957	1958	1959	1960	1961
A. Goederen- en dienstentransacties.										
1. Goederentransacties ¹ :										
1.1. Uitvoer - Invoer (f.o.b.) ²	+ 11,1	- 1,7	- 5,9	+ 1,5	+ 1,0	- 6,4	+ 0,9	- 4,2	- 1,9	- 5,7
1.2. Loonwerk	+ 3,1	+ 2,1	+ 1,6	+ 2,0	+ 2,6	+ 2,6	+ 2,4	+ 1,8	+ 2,6	+ 3,4
1.3. Arbitrage	+ 1,1	+ 1,5	+ 1,7	+ 1,4	+ 1,9	+ 2,6	+ 1,2	+ 0,6	+ 0,6	+ 2,3
2. Niet-monetair goud	- 0,1	- 0,1	- 0,8	- 1,1	...	- 0,6	- 0,6	- 1,1
3. Vervoer ²	- 4,6	- 2,3	- 2,7	+ 1,1	+ 0,8	+ 3,0	+ 2,8	+ 2,5	+ 1,2	- 0,6
4. Verzekeringspremies en -uitkeringen	- 0,2	...	- 0,1	- 0,7	- 0,6	- 0,6	- 0,7	- 0,7	- 0,9	- 0,7
5. Reisverkeer ^{1 3}	- 1,5	- 0,8	- 0,2	+ 0,3	+ 1,0	+ 1,1	+ 3,3	- 1,4	- 1,4	- 1,1
6. Investeringsopbrengsten	+ 0,8	+ 1,1	+ 1,1	+ 2,1	+ 3,5	+ 3,3	+ 2,5	+ 1,1	+ 2,3	+ 2,4
7. Overheidstransacties niet elders vermeld	+ 0,6	- 0,4	- 1,1	- 0,2	- 1,0	+ 0,1	- 0,6	- 2,2	- 2,4	- 2,7
8. Overige	+ 0,6	+ 0,5	+ 1,8	+ 2,4	+ 3,6	+ 3,9	+ 5,7	+ 4,3	+ 5,4	+ 5,6
Totaal goederen en dienstentransacties ...	+ 10,9	...	- 3,8	+ 9,8	+ 12,0	+ 8,5	+ 17,5	+ 1,2	+ 4,9	+ 1,8
B. Overdrachten.										
9. Particulieren	+ 0,2	+ 0,4	+ 1,0	+ 1,1	+ 1,3	+ 1,5	+ 1,2	+ 3,2	+ 3,1	+ 3,5
10. Staat	+ 0,4	+ 0,2	- 0,8	- 2,5	- 0,8
Totaal overdrachten ...	+ 0,6	+ 0,6	+ 1,0	+ 1,1	+ 1,3	+ 1,5	+ 1,2	+ 2,4	+ 0,6	+ 2,7
C. Kapitaalverkeer.										
11. Staat				+ 2,3	- 3,8	+ 0,8 ⁵	+ 1,2	- 3,0	+ 3,2	- 5,8
12. Andere overheid				+ 0,2	+ 0,2	- 0,2	...	- 0,8	+ 1,7	+ 0,1
13. Parastatale bedrijven ...	- 3,7	+ 1,4	+ 2,6	+ 1,8	- 0,1	- 0,1	+ 1,9
14. Parastatale kredietinstellingen	+ 0,8	- 0,6	- 0,5	+ 0,1	+ 0,2
15. Overige :										
15.1. Geregistreerd kortlopend kapitaalverkeer	- 1,3	+ 0,4	+ 0,5	- 0,5	+ 1,0	- 0,9	- 0,1	- 1,2	+ 0,2	- 1,3
15.2. Gekende effectentransacties ⁴ :										
a) belg. en luxemb. ..	-	-	-	-	-	-	-	-	+ 0,5	+ 1,5
b) buitenlandse	-	-	-	-	-	-	-	-	- 4,5	- 4,7
15.3. Overige ^{1 3 4}	- 1,5	- 2,4	- 3,9	- 7,2	- 9,0	- 6,6 ⁵	- 4,9	- 0,3	+ 1,3	+ 5,5
Totaal kapitaalverkeer ...	- 6,5	- 0,6	- 0,8	- 5,2	- 11,6	- 6,1	- 2,6	- 5,9	+ 2,4	- 2,6
D. Niet bepaalde transacties ¹	-	-	-	- 1,3	- 1,8	- 2,2	- 0,7	- 1,9	- 2,1	- 1,9
E. Vergissingen en weglatingen	- 1,6	+ 0,1	+ 0,5	+ 0,4	+ 0,5	+ 0,1	+ 0,4	+ 0,6
Totaal overeenstemmend met de bewegingen van de goudvoorraad en nettodeviespositie van de geldschepende instellingen	+ 3,4	+ 0,1	- 3,6	+ 4,4	+ 0,4	+ 2,1	+ 15,9	- 4,1	+ 6,2	+ 0,6

* De balansen voor de jaren 1952 tot 1954 zijn niet volledig vergelijkbaar met die van de volgende jaren.

¹ De niet bepaalde transacties blijken vooral goederentransacties (rubriek 1), reisverkeer (rubriek 5), en kapitaalverkeer (rubriek 15.3) te omvatten, die niet over die verschillende rubrieken kunnen ingedeeld worden voor al de jaren door bovenstaande tabel. Een dergelijke verdeling is nochtans mogelijk voor 1961 en werd nu doorgevoerd in tabel IX-2, hetgeen niet het geval is voor deze tabel want als gevolg van deze verdeling zouden de cijfers van 1961 niet meer vergelijkbaar geweest zijn met die van de voorgaande jaren.

² De rubriek 1.1 « F.O.B.-uit- en invoer » omvat in beginsel de andere vervoeruitgaven dan die welke op de goedereninvoer betrekking hebben.

³ Het is niet steeds eenvoudig een scheiding te maken tussen het reisverkeer en de kapitaalbewegingen die onder de rubriek 15.3 « Overige » moeten geregistreerd worden. Het schijnt dat in 1955, 1956 en 1957 het saldo van de eerste van die rubrieken in werkelijkheid minder gunstig en het saldo van de tweede gunstiger waren dan uit bovenstaande tabel blijkt, terwijl in 1958 zich het omgekeerde schijnt voorgedaan te hebben. Men beschikt evenwel niet over voldoende nauwkeurige gegevens om de cijfers te kunnen verbeteren.

⁴ Voor de jaren 1960 en 1961 konden de gekende effectentransacties (rubriek 15.2) van het andere kapitaalverkeer van de particuliere sector (rubriek 15.3) afgezonderd worden; voor de periode 1952-1959 kon die verdeling bij gebrek aan inlichtingen niet gedaan worden.

⁵ De kapitaalimport opgenomen onder rubriek 11 « Staat » en de kapitaalimport geteld onder rubriek 15.3 « Overige », omvatten het deel van de lening van \$ 80 miljoen van de Belgische Staat op de Amerikaanse markt, waarop Belgisch-Luxemburgse ingezetenen inschreven; het bedrag van de inschrijvingen is echter niet gekend.

**IX - 2. — ALGEMENE BETALINGSBALANS
VAN DE BELGISCH-LUXEMBURGSE ECONOMISCHE UNIE**

Zesmaandelijks en jaarlijkse cijfers — Nieuwe reeks *

(miljarden franken)

	1961	1962	1963	1964		1965			1966
	Jaar	Jaar	Jaar	2e half-jaar	Jaar	1e half-jaar	2e half-jaar	Jaar	1e halfjaar
1. Goederen- en dienstentransacties :									
1.1 Goederentransacties :									
1.11 Uitvoer en invoer ¹	- 6,1	- 6,4	- 9,0	- 1,9	- 8,7	+ 1,6	- 3,6	- 2,0	- 7,3
1.12 Loonwerk	+ 2,7	+ 3,8	+ 3,3	+ 3,0	+ 5,2	+ 3,5	+ 3,1	+ 6,6	+ 4,1
1.13 Arbitrage	+ 2,3	+ 3,1	+ 2,4	+ 2,6	+ 5,4	+ 2,1	+ 1,1	+ 3,2	+ 3,0
1.2 Niet-monetair goud	- 0,9	- 0,5	- 0,7	- 0,3	- 0,8	- 1,0	- 1,0	- 2,0	- 0,8
1.3 Vracht- en verzekeringskosten voor goederenvervoer ²	- 0,4 ^a	+ 0,7	- 0,3	- 0,3	- 0,4	...	- 0,8	- 0,8	- 0,4
1.4 Andere vervoerkosten		- 0,2	+ 0,8	+ 0,5	+ 1,0	+ 0,4	+ 0,7	+ 1,1	+ 0,2
1.5 Reisverkeer ⁴	- 2,1	- 2,2	- 3,2	- 1,7	- 3,4	- 1,5	- 2,3	- 3,8	- 1,6
1.6 Opbrengsten uit investeringen	+ 1,3	+ 0,1	- 1,0	+ 0,3	- 0,9	- 0,6	+ 0,9	+ 0,3	- 0,6
1.7 Overheidstransacties niet elders vermeld	- 0,1	- 0,2	- 1,0	- 1,2	- 2,3	...	+ 0,3	+ 0,3	+ 0,1
1.8 Overige :									
1.81 Grensarbeiders	+ 3,3	+ 3,7	+ 4,0	+ 2,1	+ 4,0	+ 1,9	+ 2,0	+ 3,9	+ 1,8
1.82 Overige	+ 1,8	+ 1,5	+ 0,1	- 2,2	+ 0,2	+ 0,3	+ 0,4	+ 0,7	...
Totaal 1 ...	+ 1,8	+ 3,4	- 4,6	+ 2,9	- 0,7	+ 6,7	+ 0,8	+ 7,5	- 1,5
2. Overdrachten :									
2.1 Particulieren	+ 3,0	+ 2,6	+ 2,5	+ 1,7	+ 3,0	+ 1,3	+ 1,2	+ 2,5	+ 0,7
2.2 Staat	- 2,3	- 1,8	- 3,1	- 1,1	- 2,4	- 1,3	- 1,1	- 2,4	- 1,1
Totaal 2 ...	+ 0,7	+ 0,8	- 0,6	+ 0,6	+ 0,6	...	+ 0,1	+ 0,1	- 0,4
3. Kapitaalverkeer van de overheid :									
3.1 Staat	- 5,3	- 2,2	+ 2,4	- 0,4	+ 0,4	- 4,9	- 0,9	- 5,8	- 1,8
3.2 Andere overheid	+ 0,1	+ 0,4	+ 0,1	+ 0,2	+ 1,1	+ 0,9	- 0,6	+ 0,3	...
Totaal 3 ...	- 5,2	- 1,8	+ 2,5	- 0,2	+ 1,5	- 4,0	- 1,5	- 5,5	- 1,8
4. Kapitaalverkeer van de bedrijven en particulieren :									
4.1 Overheidsbedrijven	+ 1,9	- 0,1	- 0,1	- 0,1	+ 0,3	+ 1,3	+ 0,4	+ 1,7	+ 0,5
4.2 Niet-geldscheppende financiële instellingen van de overheidssector	+ 0,2	- 0,7	+ 0,7	- 0,2	+ 2,0	+ 0,1	+ 0,3	+ 0,4	+ 1,1
4.3 Particuliere sector : ⁴									
4.31 Bekende effectentransacties :									
a) Belgische en Luxemburgse effecten	+ 1,5	+ 0,8	+ 0,8	+ 0,3	+ 0,1	+ 0,5	...	+ 0,5	- 0,2
b) buitenlandse effecten	- 4,7	- 3,6	- 5,5	...	- 1,3	- 0,5	- 1,6	- 2,1	- 3,6
4.32 Directe investeringen						+ 2,4	+ 2,7	+ 5,1	+ 4,8
4.33 Onroerende goederen	+ 4,9	+ 4,0	+ 6,2	+ 6,5	+ 7,7	- 0,6	- 0,5	- 1,1	- 1,0
4.34 Overige						+ 0,7	+ 1,8	+ 2,5	+ 0,2
Totaal 4 ...	+ 3,8	+ 0,4	+ 2,1	+ 6,5	+ 8,8	+ 3,9	+ 3,1	+ 7,0	+ 1,8
5. Vergissingen en weglatingen	+ 0,6	+ 1,4	+ 0,6	- 0,3	+ 0,5	- 1,2	+ 0,6	- 0,6	+ 0,5
Totaal 1 tot 5 ...	+ 1,7	+ 4,2	...	+ 9,5	+ 10,7	+ 5,4	+ 3,1	+ 8,5	- 1,4
6. Herfinanciering buiten de geldscheppende instellingen van commerciële vorderingen op het buitenland (stijging : —)	- 1,1	- 0,2	- 0,1	+ 0,2	- 0,1	- 0,4	- 0,8	- 1,2	+ 0,9
7. Totaal (1 tot 6) overeenstemmend met de mutaties van de goudvoorraad en de netto-deviezenpositie van de geldscheppende instellingen	+ 0,6	+ 4,0	- 0,1	+ 9,7	+ 10,6	+ 5,0	+ 2,3	+ 7,3	- 0,5
Nationale Bank	+ 12,2	- 1,7	+ 11,2	+ 11,6	+ 12,6	+ 5,6	+ 2,4	+ 8,0	+ 0,2
Overige	- 11,6	+ 5,7	- 11,3	- 1,9	- 2,0	- 0,6	- 0,1	- 0,7	- 0,7

* Diverse wijzigingen ten einde rekening te houden met de richtlijnen van het « Balance of Payments Manual » van het Internationale Monetair Fonds hebben geleid tot een onderbreking van de continuïteit van de inzake betalingsbalans beschikbare statistische reeksen. Voor het detail van deze wijzigingen verwijzen wij de lezer naar de methodologische aantekeningen gevoegd bij het artikel « De betalingsbalans van de Belgisch-Luxemburgse Economische Unie in 1962 », gepubliceerd in het Tijdschrift voor Documentatie en Voortichting — XXXVIII Jaargang, Deel I, Nr 5, mei 1963, blz. 482 tot 485.

¹ Voor een deel van de uitvoer en van de invoer zijn het c.i.f.-cijfers, d.w.z. inclusief de vracht- en verzekeringskosten voor het goederenvervoer.

² Deze rubriek vermeldt, in ontvangsten en uitgaven, slechts een deel van de vracht- en verzekeringskosten voor het goederenvervoer. Het andere deel kan niet gescheiden worden van de uitvoer of van de invoer waarop het betrekking heeft en is dus begrepen in de ontvangsten en de uitgaven van rubriek 1.11 « Uitvoer en invoer » (zie noot 1).

³ Voor 1961, zijn alleen de cijfers beschikbaar die terzelfder tijd betrekking hebben op de rubrieken 1.3 « Vracht- en verzekeringskosten voor goederenvervoer » en 1.4 « Andere vervoerkosten ». Daarenboven, kunnen deze cijfers niet helemaal worden vergeleken met de gecombineerde cijfers van de rubrieken 1.3 en 1.4 voor de jaren nadien. Zij omvatten niet de ontvangsten en uitgaven voor de verzekering van het goederenvervoer die sedert 1962 begrepen zijn in rubriek 1.3 en ook niet de aan- en verkopen van boordproviant en de ontvangsten en uitgaven voor het personenvervoer die sedert 1962 opgenomen zijn in rubriek 1.4.

⁴ De cijfers voor 1965 kunnen, ten gevolge van de verbetering van het statistisch materiaal, niet volstrekt vergeleken worden met die van de vorige periodes.

**IX - 3. — ALGEMENE BETALINGSBALANS
VAN DE BELGISCH-LUXEMBURGSE ECONOMISCHE UNIE**

Cijfers per kwartaal

(miljarden franken)

	1964			1965				1966		
	2e kwartaal	3e kwartaal	4e kwartaal	1e kwartaal	2e kwartaal	3e kwartaal	4e kwartaal	1e kwartaal	2e kwartaal	3e kwartaal
1. Goederen- en dienstentransacties :										
1.1 Goederentransacties :										
Uitvoer	56,8	55,3	63,3	61,5	63,2	59,1	69,7	64,1	66,7	65,0
Invoer ¹	60,7	58,0	62,5	60,0	63,1	62,3	70,1	68,2	69,9	69,8
Saldo ...	- 3,9	- 2,7	+ 0,8	+ 1,5	+ 0,1	- 3,2	- 0,4	- 4,1	- 3,2	- 4,8
Overige goederentransacties ...	+ 2,7	+ 2,5	+ 3,1	+ 2,9	+ 2,7	+ 2,2	+ 2,0	+ 4,0	+ 3,1	+ 3,7
1.2 Niet-monetair goud	- 0,1	- 0,1	- 0,2	- 0,6	- 0,4	- 0,7	- 0,8	- 0,6	- 0,2	- 0,5
1.3 Vervoer- en verzekeringskosten van goederen ²	- 0,2	- 0,2	- 0,1	- 0,3	- 0,5	- 0,2	- 0,2	- 0,3
1.4 Investeringsopbrengsten	- 1,0	+ 0,1	+ 0,2	- 0,1	- 0,5	+ 0,6	+ 0,3	+ 0,1	- 0,7	+ 0,2
1.5 Overheidstransacties niet elders vermeld	- 0,3	- 0,8	- 0,4	- 0,3	+ 0,3	+ 0,4	- 0,1	- 0,1	+ 0,2	+ 0,3
1.6 Overige ³	+ 0,6	- 0,7	+ 1,4	+ 1,0	+ 0,1	- 0,4	+ 1,2	+ 0,5	- 0,1	- 1,3
Totaal 1 ...	- 2,2	- 1,9	+ 4,8	+ 4,4	+ 2,3	- 1,4	+ 2,2	- 0,4	- 1,1	- 2,7
2. Overdrachten :										
2.1 Particulieren	+ 0,8	+ 0,8	+ 0,9	+ 0,5	+ 0,8	+ 0,8	+ 0,4	+ 0,4	+ 0,3	+ 0,4
2.2 Staat	- 0,9	- 0,5	- 0,6	- 0,6	- 0,7	- 0,5	- 0,6	- 0,5	- 0,6	- 0,6
Totaal 2 ...	- 0,1	+ 0,3	+ 0,3	- 0,1	+ 0,1	+ 0,3	- 0,2	- 0,1	- 0,3	- 0,2
3. Kapitaalverkeer van de overheid :										
3.1 Staat	+ 0,5	- 1,4	+ 1,0	- 3,6	- 1,3	...	- 0,9	- 1,1	- 0,7	- 1,3
3.2 Andere overheid	+ 0,1	+ 0,1	+ 0,1	+ 0,8	- 0,6
Totaal 3 ...	+ 0,5	- 1,3	+ 1,1	- 3,5	- 0,5	- 0,6	- 0,9	- 1,1	- 0,7	- 1,3
4. Kapitaalverkeer van de bedrijven en particulieren :										
4.1 Overheidsbedrijven en niet geld- scheppende financiële instel- lingen van de overheidssector .	- 0,7	- 0,2	- 0,1	+ 0,2	+ 1,2	+ 0,9	- 0,2	+ 0,8	+ 0,8	+ 0,1
4.2 Particuliere sector										
4.21 Gekende effectentransac- ties ³ :										
a) belgische en luxemb. .	+ 0,1	+ 0,3	...	+ 0,2	+ 0,3	- 0,3	+ 0,3	...	- 0,2	+ 0,3
b) buitenlandse	+ 0,2	+ 0,2	- 0,2	+ 0,2	- 0,7	- 0,7	- 0,9	- 2,3	- 1,3	- 1,0
4.22 Overige ³ (directe investe- ringen inbegrepen)	+ 2,0	+ 3,5	+ 3,0	+ 0,7	+ 1,8	+ 1,3	+ 2,8	+ 2,3	+ 1,7	+ 1,1
Totaal 4 ...	+ 1,6	+ 3,8	+ 2,7	+ 1,3	+ 2,6	+ 1,1	+ 2,0	+ 0,8	+ 1,0	+ 0,5
5. Vergissingen en weglatingen	+ 0,1	+ 0,1	- 0,4	- 0,5	- 0,7	+ 0,2	+ 0,4	+ 0,2	+ 0,3	- 0,1
Totaal 1 tot 5 ...	- 0,1	+ 1,0	+ 8,5	+ 1,6	+ 3,8	- 0,4	+ 3,5	- 0,6	- 0,8	- 3,8
6. Herfinanciering buiten de geldscheppende instellingen van commerciële vorderingen op het buitenland (stij- ging : -)	+ 1,1	+ 0,8	- 0,6	- 2,3	+ 1,9	- 2,2	+ 1,4	+ 0,3	+ 0,6	+ 0,6
7. Totaal (1 tot 6) overeenstemmend met de mutaties van de goudvoor- raad en de nettodeviespositie van de geldscheppende instellingen	+ 1,0	+ 1,8	+ 7,9	- 0,7	+ 5,7	- 2,6	+ 4,9	- 0,3	- 0,2	- 3,2
Nationale Bank	+ 1,4	+ 2,0	+ 9,6	- 1,5	+ 7,1	- 0,4	+ 2,8	- 3,1	+ 3,3	- 1,2
Overige	- 0,4	- 0,2	- 1,7	+ 0,8	- 1,4	- 2,2	+ 2,1	+ 2,8	- 3,5	- 2,0

¹ Voor een deel van de uitvoer en de invoer zijn het c.i.f.-cijfers, d.w.z. inclusief de vervoer- en verzekeringskosten van de goederen.

² Deze rubriek vermeldt, in de ontvangsten en de uitgaven, slechts een deel van de ontvangen of betaalde kosten van het vervoer en de verzekering van de goederen. Het andere deel kan niet gescheiden worden van de uitvoer en de invoer waarop het betrekking heeft en is dus begrepen in de inkomsten en uitgaven van de rubriek 1.1 « Goederentransacties : Uitvoer en invoer » (zie noot 1).

³ Wegens de verbetering van het cijfermateriaal kunnen de bedragen na 31 december 1964 niet helemaal vergeleken worden met die van de vorige periodes.

Bibliografische referenties : *Belgische Economische Statistieken 1941-1950 en 1950-1960* (N.B.B.). — *Tijdschrift voor Documentatie en Voorlichting* (N.B.B.) : XIe Jaargang, deel I, n° 1, blz. 22 « Aanpassing van bepaalde reeksen van de « Statistieken ». Hoofdstukken IX « Betalingsbalans » en XIII « Geldscheppende instellingen », XIe Jaargang, deel I, n° 6, blz. 089 « De betalingsbalans van de B.L.E.U. voor 1965 ». — *Statistisch Jaarboek voor België*. — *De Belgische Economie in 1965* (M.E.Z.). — *Recherches économiques de Louvain* (I.E.S.P.O.). — *Cahiers économiques de Bruxelles* (D.U.L.B.E.A.). — *Bulletin statistique* (O.E.S.O.). — *International Financial Statistics* (I.M.F.).

X. — VALUTAMARKT

1. — OFFICIELE WISSELKOERSEN VASTGESTELD DOOR DE IN VERREKENINGSKAMER TE BRUSSEL VERGADERDE BANKIERS

(Belgische franken)

Daggemiddelden	1 U.S. dollar	1 Franse frank	1 pond sterling	1 Nederl. gulden	1 Zwitserse frank	1 Deutsche Mark	100 Italiaanse lire	1 Zweedse kroon	1 Noorse kroon	1 Deense kroon	1 Canadese dollar		100 escudo	100 Oostenr. schilling	100 peseta
											Kabel	Post			
1961	49,86	10,16	139,72	13,19 ¹ 13,85 ²	11,54	11,95 ¹ 12,51 ²	8,03	9,65	6,98	7,22	50,469 ³ 48,153 ⁴	50,468 ³ 48,149 ⁴	174,21	192,32	—
1962	49,76	10,15	139,71	13,81	11,51	12,45	8,02	9,65	6,97	7,21	46,553	46,552	174,19	192,77	—
1963	49,86	10,18	139,62	13,85	11,54	12,51	8,02	9,61	6,97	7,22	46,227	46,226	174,05	193,09	—
1964	49,75	10,15	138,89	13,79	11,52	12,52	7,97	9,66	6,95	7,19	46,119	46,118	173,16	192,60	—
1965	49,64	10,13	138,78	13,79	11,47	12,43	7,94	9,62	6,94	7,18	46,042	46,041	173,07	192,21	82,88 ⁶
1965 3 ^e kwartaal ...	49,64	10,13	138,62	13,79	11,49	12,38	7,95	9,61	6,94	7,16	45,980	45,979	172,85	192,35	82,86 ⁵
4 ^e kwartaal ...	49,65	10,13	139,17	13,78	11,50	12,41	7,95	9,60	6,95	7,20	46,171	46,170	173,58	192,20	82,89
1966 1 ^e kwartaal ...	49,74	10,15	139,30	13,74	11,48	12,39	7,96	9,63	6,96	7,21	46,236	46,236	173,74	192,42	82,98
2 ^e kwartaal ...	49,81	10,16	139,06	13,74	11,53	12,41	7,98	9,66	6,96	7,21	46,258	46,256	173,42	192,78	83,07
3 ^e kwartaal ...	49,78	10,14	138,82	13,78	11,51	12,47	7,98	9,63	6,96	7,19	46,285	46,285	173,13	192,88	83,07
1965 November	49,63	10,13	139,16	13,78	11,49	12,41	7,94	9,60	6,95	7,20	46,166	46,165	173,59	192,14	82,87
December	49,65	10,13	139,12	13,76	11,50	12,41	7,95	9,60	6,95	7,21	46,147	46,146	173,54	192,13	82,89
1966 Januari	49,70	10,14	139,37	13,75	11,49	12,39	7,95	9,61	6,96	7,22	46,252	46,252	173,84	192,28	82,95
Februari	49,73	10,15	139,37	13,73	11,48	12,39	7,96	9,62	6,96	7,21	46,201	46,201	173,82	192,36	82,96
Maart	49,78	10,16	139,15	13,75	11,47	12,40	7,97	9,65	6,96	7,21	46,255	46,254	173,56	192,62	83,04
April	49,86	10,17	139,27	13,73	11,52	12,42	7,98	9,67	6,97	7,22	46,291	46,290	173,70	192,93	83,15
Mei	49,77	10,16	138,99	13,71	11,53	12,39	7,97	9,66	6,95	7,20	46,226	46,224	173,33	192,62	83,04
Juni	49,80	10,16	138,93	13,77	11,54	12,43	7,98	9,65	6,96	7,20	46,258	46,256	173,27	192,80	83,04
Juli	49,73	10,15	138,67	13,79	11,52	12,46	7,97	9,62	6,95	7,18	46,261	46,261	172,96	192,71	82,93
Augustus	49,69	10,14	138,59	13,76	11,49	12,45	7,97	9,62	6,95	7,17	46,221	46,221	172,84	192,55	82,94
September	49,90	10,14	139,19	13,79	11,53	12,51	8,00	9,66	6,98	7,22	46,373	46,371	173,58	193,36	83,33
Oktober	49,99	10,13	139,58	13,81	11,53	12,55	8,00	9,67	7,00	7,24	46,312	46,312	174,07	193,57	83,47
November	49,97	10,11	139,46	13,81	11,57	12,57	8,00	9,66	6,99	7,23	46,177	46,176	173,92	193,22	83,41

¹ Gemiddelde van 1 januari tot 3 maart 1961. — ² Gemiddelde van 6 maart tot 31 december 1961. — ³ Gemiddelde van 1 januari tot 20 juni 1961. — ⁴ Gemiddelde van 21 juni tot 31 december 1961. — ⁵ Gemiddelde van 12 juli tot 30 september 1965. — ⁶ Gemiddelde van 12 juli tot 31 december 1965.

X - 2. — VALUTA'S VAN DE LIDSTATEN VAN DE E.M.A.

parikoers tegenover de dollar, marges van de aan- en verkoopkoersen van de centrale banken
en uiterste noteringen te Brussel op 30 november 1966

Land	Parikoers (of gemiddelde koers) tegenover de U.S.-dollar ¹	Marges van de koers van de U.S.-dollar in pct. van de parikoers (of van de gemiddelde koers van de dollar)		Uiterste noteringen te Brussel		
		Verkoop (+)	Aankoop (-)	aankoop ⁴	verkoop ⁵	voor :
				in Belgische franken		
Oostenrijk	26,— sch.	+ 0,769	- 0,769	189,4080	195,2519	100 sch.
België	50,— BF	+ 0,750	- 0,750	—	—	—
Denemarken	6,90714 DK	+ 0,729	- 0,719	7,1325	7,3459	1 DK
Frankrijk	4,93706 FF	+ 0,748	- 0,751	9,9769	10,2806	1 FF
Duitsland	4,— DM	+ 0,750	- 0,750	12,3139	12,6889	1 DM
Griekenland	30,— Dr.	+ 0,333	- 0,333	—	—	—
IJsland	43,— IJsl.K.	+ 0,140	- 0,116	—	—	—
Italië	625,— Lire	+ 0,720	- 0,720	7,8832	8,1184	100 Lire
Nederland	3,62 Fl.	+ 0,760	- 0,760	13,6052	14,0223	1 Fl.
Noorwegen	7,14286 NK	+ 0,800	- 0,740	6,8924	7,1050	1 NK
Portugal	28,75 Esc.	+ 1,148	- 1,148	170,6499	177,2519	100 Esc.
Spanje	60,— Peseta	+ 0,750	- 0,750	82,0926	84,5927	100 Peseta
Zweden	5,17321 Z.K.	+ 0,759	- 0,739	9,5203	9,8101	1 Z.K.
Zwitserland	4,37282 Z.F.	+ 1,765	- 1,780	11,1517	11,7287	1 Z.F.
Turkije	9,— T.P.	+ 0,889	—	—	—	—
Verenigd-Koninkrijk	2,80 £ ²	+ 0,714 ³	- 0,714 ³	137,9575	142,0575	1 £

¹ I.M.F.-parikoers, behalve voor Zwitserland, waar de aangeduide parikoers diegene is die toegepast wordt door de centrale bank.

² Notering uitgedrukt in U.S.-dollar per pond sterling.

³ De marges van het Verenigd-Koninkrijk kunnen niet geheel met die van de andere landen vergeleken worden; zij zijn de grenzen waartussen het pond, uitgedrukt in U.S.-dollars, schommelt, terwijl voor de andere landen de marges de grenzen aanduiden van de U.S.-dollarschommelingen, uitgedrukt in nationale munt.

⁴ (Parikoers van de BF tegenover de U.S.-dollar - marge uitgedrukt in BF van de aankoopkoers van de Nationale Bank van België voor de U.S.-dollar) : (Muntpariteit van de lidstaat tegenover de U.S.-dollar + marge, uitgedrukt in de munt van deze lidstaat, van de verkoopkoers van de centrale bank van deze lidstaat voor de U.S.-dollar.)

⁵ (Parikoers in BF tegenover de U.S.-dollar + marge uitgedrukt in BF van de verkoopkoers van de Nationale Bank van België voor de U.S.-dollar) : (Muntpariteit van de lidstaat tegenover de U.S.-dollar - marge, uitgedrukt in de munt van deze lidstaat, van de aankoopkoers van de centrale bank van deze lidstaat voor de U.S.-dollar.)

Bibliografische referenties : Koerslijst der Fondsen- en Wisselbeurs van Brussel.

XI. — RIJKSFINANCIËN

1. — STAND VAN DE SCHATKIST ¹

(miljarden franken)

Bron : Ministerie van Financiën.

Tijdvak	Uitvoering van de gewone begroting			Uitvoering van de buitengewone begroting			Totaal begrotingssaldo (7) = (3) + (6)	Financiering van het begrotingssaldo				
	Uitgaven 4	Ontvangsten	Saldo (3) = (2) - (1)	Uitgaven	Ontvangsten	Saldo (6) = (5) - (4)		Binnenlandse gevestigde leningen	Binnenlandse vlottende schuld	Buitenlandse gevestigde leningen en vlottende schuld	Gelden van derden	Incasso en andere schatkistverrichtingen ³
1960	111,2	108,1	- 3,1	23,7	0,3	-23,4	-26,5	+27,1	- 9,4	+10,6	-0,2	- 1,6
1961	126,0	120,4	- 5,6	14,6	0,4	-14,2	-19,8	+13,0	+ 5,5	+ 3,4	-2,5	+ 0,4
1962	130,1	131,2	+ 1,1	17,8	0,5	-17,3	-16,2	+20,1	+ 6,0	- 9,3	-0,5	- 0,1
1963	143,0	139,5	- 3,5	22,0	0,4	-21,6	-25,1	+17,4	+ 2,6	+10,4	-3,8	- 1,5 ²
1964	155,2	157,8	+ 2,6	24,2	0,3	-23,9	-21,3	+24,0	- 4,8	+ 2,9	+0,3	- 1,1 ²
1965	176,4	172,7	- 3,7	25,3	0,2	-25,1	-28,8	+22,2	+ 9,7	- 1,3	-0,7	- 1,1 ²
1964 Eerste 9 m. ...	116,6	118,4	+ 1,8	18,1	0,2	-17,9	-16,1	+18,8	- 8,5	+ 3,3	+1,0	+ 1,5 ²
1965 Eerste 3 m. ...	46,8	40,5	- 6,3	5,4	...	- 5,4	-11,7	+ 9,6	+ 4,1	- 0,3	+0,1	- 1,8 ²
Eerste 6 m. ...	87,6	78,8	- 8,8	12,5	...	-12,5	-21,3	+14,3	+ 9,8	- 1,1	+2,2	- 3,9 ²
Eerste 9 m. ...	128,3	126,6	- 1,7	18,5	...	-18,5	-20,2	+14,3	+11,1	- 1,8	+1,3	- 4,7 ²
1966 Eerste 3 m. ...	48,5	48,0	- 0,5	5,4	0,1	- 5,3	- 5,8	+ 6,6	+ 1,0	+ 0,7	-0,1	- 2,4 ²
Eerste 6 m. ...	100,6	93,7	- 6,9	10,8	0,3	-10,5	-17,4	+13,7	+ 5,4	+ 1,4	+1,2	- 4,3 ²
1965 Maart	16,7	12,8	- 3,9	1,5	...	- 1,5	- 5,4	...	+ 5,1	- 0,3	+1,0	- 0,4 ²
April	13,7	12,5	- 1,2	2,2	...	- 2,2	- 3,4	...	+ 7,0	- 0,2	-1,7	- 1,7 ²
Mei	12,5	12,0	- 0,5	2,1	...	- 2,1	- 2,6	+ 4,7	- 3,6	- 0,3	+1,6	+ 0,2 ²
Juni	14,6	13,8	- 0,8	2,8	...	- 2,8	- 3,6	...	+ 2,3	- 0,3	+2,2	- 0,6 ²
Juli	15,7	23,5	+ 7,8	1,8	...	- 1,8	+ 6,0	...	- 3,2	- 0,6	-2,7	+ 0,5 ²
Augustus	11,4	11,3	- 0,1	2,1	...	- 2,1	- 2,2	...	+ 2,2	- 0,1	+1,0	- 0,9 ²
September ...	13,6	13,0	- 0,6	2,1	...	- 2,1	- 2,7	...	+ 2,3	...	+0,8	- 0,4 ²
Oktober	14,9	13,9	- 1,0	1,3	...	- 1,3	- 2,3	+ 8,3	- 5,1	...	-1,7	+ 0,8 ²
November	15,4	14,0	- 1,4	1,9	...	- 1,9	- 3,3	- 0,3	+ 3,3	+ 0,2	+0,7	- 0,6 ²
December	17,8	18,2	+ 0,4	3,6	0,2	- 3,4	- 3,0	- 0,1	+ 0,4	+ 0,3	-1,0	+ 3,4 ²
1966 Januari	16,2	19,3	+ 3,1	1,3	...	- 1,3	+ 1,8	...	+ 2,8	- 0,3	-0,7	- 3,6 ²
Februari	16,6	13,3	- 3,3	2,4	...	- 2,4	- 5,7	+ 6,9	- 2,8	- 0,1	-0,5	+ 2,2 ²
Maart	15,7	15,4	- 0,3	1,7	0,1	- 1,6	- 1,9	- 0,3	+ 1,0	+ 1,1	+1,1	- 1,0 ²
April	17,9	14,5	- 3,4	1,6	0,1	- 1,5	- 4,9	...	+ 4,5	+ 0,9	-0,5	... ²
Mei	15,4	14,3	- 1,1	1,9	...	- 1,9	- 3,0	+ 8,9	- 3,7	- 0,5	-0,1	- 1,6 ²
Juni	18,8	16,9	- 1,9	1,9	0,1	- 1,8	- 3,7	- 1,8	+ 3,6	+ 0,3	+1,9	- 0,3 ²
Juli	18,7	26,2	+ 7,5	2,1	0,1	- 2,0	+ 5,5	- 0,4	- 4,6	- 0,1	-0,1	- 0,3 ²
Augustus	15,2	14,1	- 1,1	2,5	...	- 2,5	- 3,6	...	+ 4,1	+ 0,7	-0,9	- 0,3 ²

¹ De gegevens van deze tabel stemmen niet overeen met de cijfers van de officiële stand van de Schatkist, die aan het Parlement wordt medegedeeld. Alle boekhoudverrichtingen geven inderdaad niet gelijktijdig aanleiding tot beweging van gelden. Bijv. de begrotingsaanwijzing van een overschrijving op de begroting voor orde brengt op het ogenblik van de verrichting geen enkele betaling teweeg. De cijfers van onderhavige tabel vertegenwoordigen de werkelijke uitgaven en ontvangsten. De boekhoudcijfers over de uitvoering van de begrotingen worden iedere maand in het *Belgisch Staatsblad* gepubliceerd in de vorm van een tabel getiteld : « Overzicht van de uitvoering van de begrotingen », opgesteld door het Bestuur der Thesaurie en Staatsschuld.

² Incl. de voorschotten aan gemeenschappen.

³ Stijging : - ; daling : +.

⁴ Van 1963 af, inclusief de door de gewone begroting gefinancierde uitgaven van de Zelfstandige Kas voor Oorlogsschade.

XI - 2. — BELASTINGONTVANGSTEN (per begrotingsjaar) ¹

(miljarden franken)

Bron : Ministerie van Financiën. A : werkelijke ontvangsten. B : verschillen ten opzichte van de begrotingsramingen.

Begrotingsjaar	Directe belastingen ²		Douanen en Accijnzen		Registratierechten		Totaal		
	A	B	A	B	A	B	A	B	
1955	32,2	- 1,6	15,7	+ 0,6	28,0	+ 2,6	75,9	+ 1,6	
1956	35,0	+ 2,8	16,6	+ 1,0	31,4	+ 1,7	83,0	+ 5,5	
1957	38,5	+ 3,9	17,6	+ 1,0	33,2	+ 1,8	89,3	+ 6,7	
1958	36,1	- 1,8	18,1	- 0,3	32,9	- 2,0	87,1	- 4,1	
1959	39,5	+ 0,8	19,6	- 0,6	35,9	+ 0,2	95,0	+ 0,4	
1960	41,4	+ 0,9	22,0	- 0,9	38,5	- 0,1	101,9	- 0,1	
1961	44,0	- 1,4	23,8	+ 1,1	44,6	- 1,9	112,4	- 2,2	
1962	51,4	+ 2,2	24,5	- 0,2	48,5	- 0,5	124,4	+ 1,5	
1963	54,2	+ 1,0	25,9	- 0,1	52,5	+ 1,0	132,6	+ 1,9	
1964	60,5	+ 4,7	28,2	+ 0,5	60,0	+ 4,5	148,7	+ 9,7	
1965	69,6	+ 8,5	30,1	+ 0,4	65,7	+ 1,7	165,4	+10,6	
1965 Eerste 10 maanden	49,9	+ 4,4	23,7	- 0,4	52,6	- 0,3	126,2	+ 3,7	
1966 Eerste 10 maanden	56,5	+ 2,3	27,6	+ 0,6	64,4	- 0,5	148,5	+ 2,4	
Dienstjaar 1965	1965 September	4,1	+ 0,5	2,7	+ 0,2	5,7	+ 0,2	12,5	+ 0,9
	Oktober	5,3	+ 0,7	2,4	- 0,1	5,7	+ 0,2	13,4	+ 0,8
	November	4,5	+ 0,6	2,8	+ 0,3	6,0	+ 0,8	13,3	+ 1,7
	December	4,7	+ 0,9	3,1	+ 0,6	7,1	+ 1,2	14,9	+ 2,7
Dienstjaar 1966	1966 Januari	7,4	+ 1,3	0,5	- 0,1	7,9	+ 1,2
	Februari	1,8	+ 0,6	1,8	+ 0,6
	Maart	1,3	+ 0,7	1,3	+ 0,7
Dienstj. 1966	1966 Januari	3,5	+ 0,1	2,0	+ 0,2	5,8	- 0,3	11,3	...
	Februari	2,7	...	2,5	+ 0,1	5,6	- 0,4	10,8	- 0,3
	Maart	3,1	+ 0,1	3,0	+ 0,4	7,0	+ 0,2	13,1	+ 0,7
	April	4,7	+ 0,1	3,0	...	6,4	- 0,4	14,1	- 0,3
	Mei	4,3	+ 0,1	2,8	...	6,5	+ 0,1	13,6	+ 0,2
	Juni	6,5	+ 0,4	2,9	+ 0,1	6,9	- 0,1	16,3	+ 0,4
	Juli	16,6	+ 0,5	2,7	- 0,2	6,1	- 0,1	25,4	+ 0,2
	Augustus	4,6	+ 0,3	2,8	...	6,2	+ 0,5	13,6	+ 0,8
September	4,6	+ 0,2	3,2	+ 0,2	7,0	...	14,8	+ 0,4	
Oktober	5,9	+ 0,5	2,7	- 0,2	6,9	...	15,5	+ 0,3	

¹ Excl. de provinciale en gemeentelijke opentimes, de ontvangsten van de muntsaneringsbelastingen en de ontvangsten voor rekening van Kongo en Rwanda-Burundi.

² Incl. de bij voorbaat betaalde bedrijfsbelasting.

XI - 3. — INDELING VAN DE BELASTINGONTVANGSTEN ¹

Bron : Ministerie van Financiën.

(miljarden franken)

	Dienstjaar 1965 ²		Dienstjaar 1965 : oktober 1965		Dienstjaar 1966 : oktober 1966	
	Opbrengsten	Begrotingsramingen	Opbrengsten	Begrotingsramingen	Opbrengsten	Begrotingsramingen
I. Directe belastingen ³	69,6	61,1	5,3	4,6	5,9	5,4
Onroerende voorheffing	1,0	0,9	0,1	0,1	0,1	0,1
Roerende voorheffing	6,7	5,6	0,4	0,3	0,4	0,3
Bedrijfsvoorheffing	30,3	27,4	2,4	2,2	2,7	2,6
Voorafbetalingen	15,5	13,5	0,4	0,3	0,4	0,4
Personenbelasting (kohieren)	7,2	5,4	1,5	1,3	1,9	1,7
Vennootschapsbelasting (kohieren)	2,6	2,4	0,3	0,3	0,2	0,2
Verkeersbelasting op autovoertuigen	3,9	3,8
Belasting op de inkomsten (samen- geschakelde wetten - oud regime)	0,4	0,7
Diversen ³	2,0	1,4	0,2	0,1	0,2	0,1
II. Douanen en accijnzen	30,1	29,7	2,4	2,5	2,7	2,9
waarvan : douanen	8,3	8,7	0,7	0,8	0,7	0,7
accijnzen	20,4	20,7	1,6	1,7	1,9	2,2
bijzondere verbruikstaksen	1,1		0,1		0,1	
III. Registratie	65,7	64,0	5,7	5,5	6,9	6,9
waarvan : registratie	6,4	6,5	0,5	0,6	0,6	0,6
erfenissen	2,8	2,8	0,2	0,3	0,3	0,3
zegel en gelijkgest. taksen	55,8	54,1	4,9	4,6	6,0	6,0
Totaal ...	165,4	154,8	13,4	12,6	15,5	15,2
Verschil t.o.v. de begrotingsramingen ...		+ 10,6		+ 0,8		+ 0,3

¹ Excl. de provinciale en gemeentelijke opentimes, de ontvangsten van de muntsaneringsbelastingen.

² Het op 1 januari 1965 aangevangen begrotingsjaar 1965 werd op 31 maart 1966 afgesloten.

³ Incl. de geïnde of terugbetaalde bedragen betreffende de afgesloten dienstjaren en de belastingen van niet-verblijfhouders (kohieren).

N. B. — De termijn van invordering der directe belastingen is langer dan het kalenderjaar. Voor deze belastingen zijn de cijfers dus maar definitief na het afsluiten van het begrotingsjaar.

— De statistieken betreffende de stand van de Rijksschuld zijn opgenomen onder hoofdstuk XVI.

— Het Belgisch Staatsblad publiceert maandelijks volledige en omstandige gegevens over de fiscale ontvangsten.

XI - 4. — BELASTINGONTVANGSTEN ZONDER ONDERSCHIED VAN BEGROTINGSJAAR ¹

(miljarden franken)

Bron : *Ministerie van Financiën.*

Maandgemiddelden of maandcijfers	Directe belastingen 2	Douanen en accijnzen	Registratierechten	Totaal	waarvan : voorafbetalingen op de bedrijfsbelasting
1957	3,2	1,4	2,8	7,4	0,41
1958	3,1	1,5	2,7	7,3	0,35
1959	3,2	1,7	3,0	7,9	0,40
1960	3,5	1,8	3,2	8,5	0,51
1961	3,6	2,0	3,7	9,3	0,53
1962	4,2	2,1	4,0	10,3	0,66
1963	4,4	2,1	4,4	10,9	0,93
1964	5,0	2,4	5,0	12,4	1,09
1965	5,6	2,5	5,5	13,6	1,07
1964 Eerste 9 maanden	5,4	2,3	4,9	12,6	1,39
1965 Eerste 3 maanden	5,7	2,2	5,1	13,0	0,86
Eerste 6 maanden	5,0	2,4	5,2	12,6	0,62
Eerste 9 maanden	5,9	2,4	5,2	13,5	1,60
1966 Eerste 3 maanden	6,6	2,7	6,1	15,4	0,98
Eerste 6 maanden	5,9	2,8	6,3	15,0	0,71
Eerste 9 maanden	6,8	2,8	6,4	16,0	1,78
1965 November	4,5	2,8	6,0	13,3	0,03
December	4,7	3,1	7,1	14,9	0,26
1966 Januari	10,9	2,5	5,8	19,2	2,70
Februari	4,5	2,5	5,6	12,6	0,09
Maart	4,4	3,0	7,0	14,4	0,16
April	4,7	3,0	6,4	14,1	0,54
Mei	4,3	2,8	6,5	13,6	0,15
Juni	6,5	2,9	6,9	16,3	0,60
Juli	16,6	2,7	6,1	25,4	11,68
Augustus	4,6	2,8	6,2	13,6	0,06
September	4,6	3,2	7,0	14,8	0,01
Oktober	5,9	2,7	6,9	15,5	0,43
November	5,5	2,8	6,9	15,2	

¹ Excl. de provinciale en gemeentelijke opcentimes, de ontvangsten van de muntsuiveringsbelastingen en de ontvangsten voor rekening van Kongo en Rwanda-Burundi.

² Incl. de bij voorbaat betaalde bedrijfsbelasting.

Bibliografische referenties : *Tijdschrift voor Documentatie* (Ministerie van Financiën). — *Statistisch Jaarboek voor België*. — *Statistisch Tijdschrift van het N.I.S.* — *Belgisch Staatsblad* (zie noot 1, van tabel XI - 1). — *Tijdschrift voor Documentatie en Voorlichting* (N.B.B.) : XL^e Jaargang, Deel II, nr 6, december 1965 en XL^e Jaargang, Deel I, nr 1, januari 1966 : « Begrotingen voor 1965 en 1966 ».

**XI - 4. — BELASTINGONTVANGSTEN
ZONDER ONDERSCHIED VAN BEGROTINGSJAAR**

(miljarden franken)

TOTALE ONTVANGSTEN

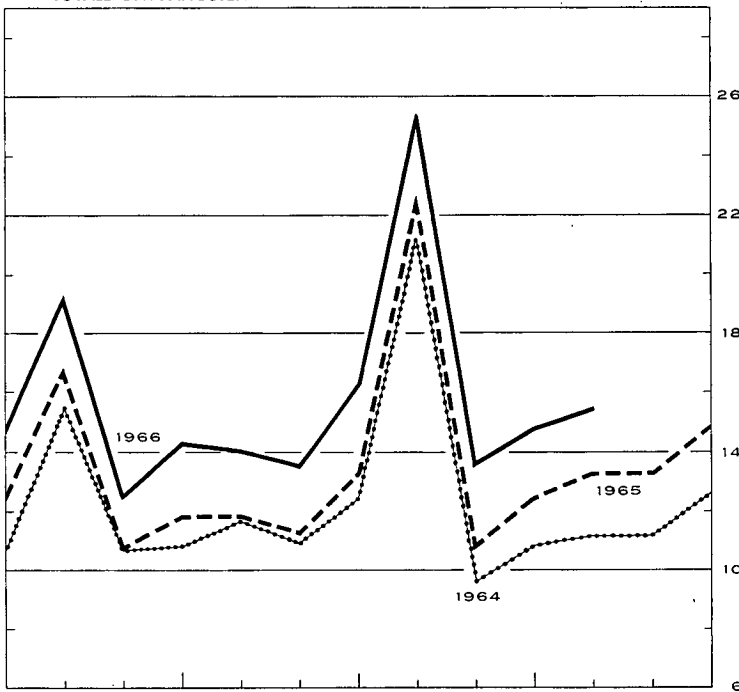
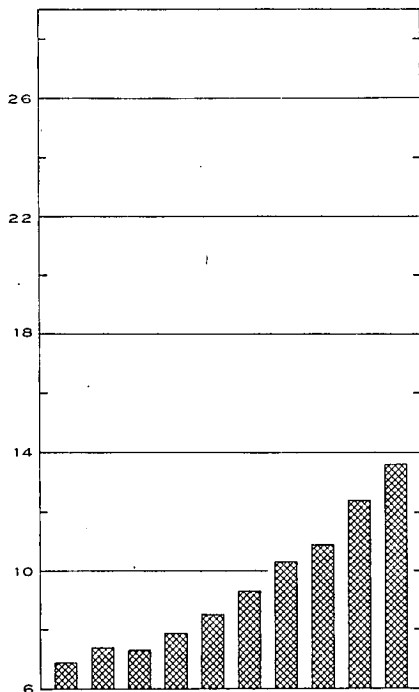

DIRECTE BELASTINGEN

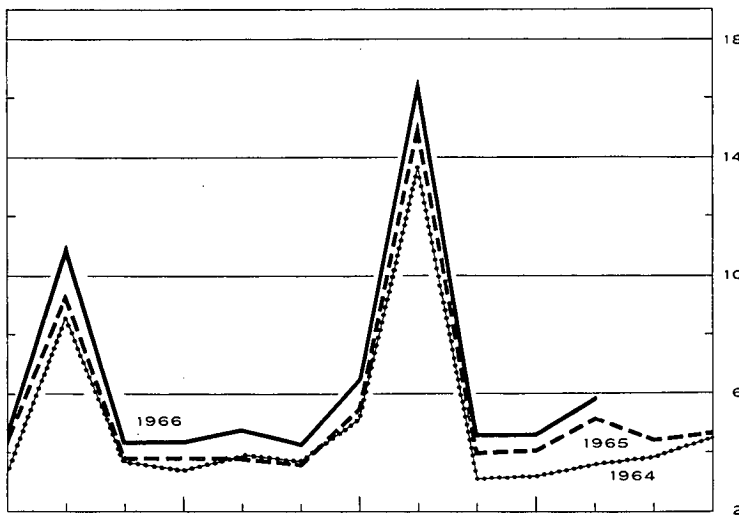
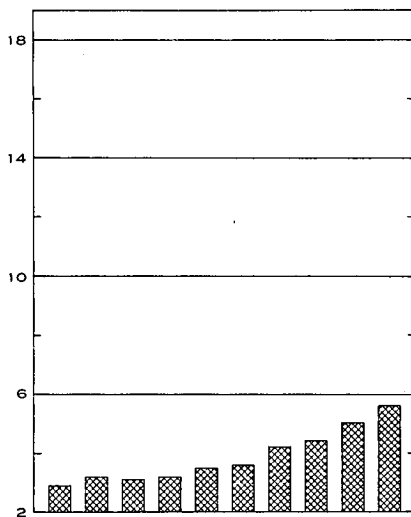

DOUANEN EN ACCIJZEN

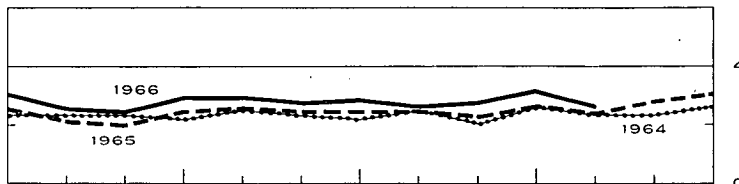
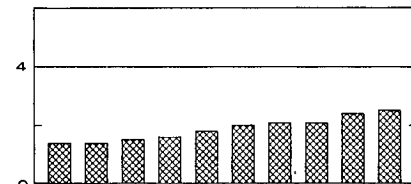

REGISTRATIERECHTEN

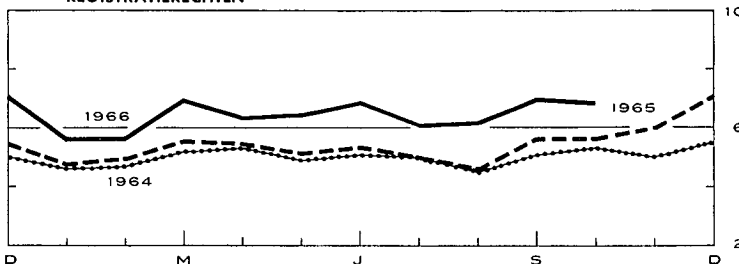
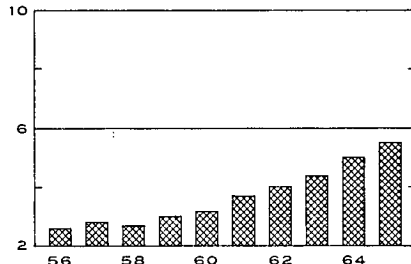

D M J S D

XII. — VORDERINGEN EN SCHULDEN IN DE BELGISCHE ECONOMIE

1a. — UITSTAANDE VORDERINGEN EN SCHULDEN OP 31 DECEMBER 1962 ¹

(Voorlopige cijfers)

Bron : Nationale Bank van België.

(miljarden franken)

S C H U L D E N P E R S E C T O R E N P E R S O O R T		VORDERINGEN PER SECTOR EN PER SOORT													Totaal van de schulden (18) = (1) tot (12)
		Niet-financiële nationale sectoren							Financiële instellingen					Niet bepaalde sect. en aanpassingen (12)	
		Bedrijven en particulieren (1)	Para-statale bedrijven (2)	Staat (Schatkist) (3)	Overheidssector niet elders vermeld (o.m. lagere overheid) (4)	Sociale verzekering (5)	Buitenland (6)	Geldschepende instellingen (7)	Rentenfonds (8)	Spaarkassen, hypotheek- en kapitalisatiemaatschappijen (9)	Inst. voor verzekering op het leven en tegen arbeidsongevallen, pensioenfondsen (10)	Niet-geldschepende openbare kredietinstellingen (11)			
													Gegevens niet beschikbaar		
... Nihil of beneden F 50 miljoen															
— Niet gedane verrichtingen															
													(18) = (1) tot (12)		
Niet-financiële nationale sectoren	Bedrijven en particulieren (1)	Accepten, handelspapier en promessen	0,1	—	—	—	...	35,5	—	3,0	—	2,8	8,4	49,8	
		Verplichtingen in rek.-courant of voorschotrek ..	—	—	—	—	—	35,6	—	0,1	—	0,1	...	35,8	
		Obligaties	9,4	0,2	...	—	0,9	13,8	24,3	
		Andere leningen op halflange en lange termijn .	11,9	0,1	—	—	—	...	—	85,7	29,0	82,3	...	209,0	
		Diversen	3,8	1,1	1,6	0,1	12,9	...	—	2,2	3,0	0,6	...	25,3	
		(Aandelen en deelnemingen)	(175,5)	(0,1)	(—)	—	(0,1)	(0,6)	(—)	(0,9)	(2,3)	(—)	(...)	(...)	(179,5)
		Totaal ...	25,1	1,3	1,6	0,1	12,9	0,2	71,1	—	91,9	45,8	85,8	8,4	344,2
Niet-financiële nationale sectoren	Parastatale bedrijven (2)	Geld op zeer korte termijn	—	...	—	0,5	0,5	
		Accepten, handelspapier en promessen	0,3	—	—	—	...	1,6	—	0,2	—	0,2	...	2,2	
		Verplichtingen in rek.-courant of voorschotrek ..	—	—	—	—	...	0,3	—	—	...	0,1	...	0,6	
		Obligaties verkrijgbaar door elke belegger	15,0	0,2	4,3	2,0	0,6	3,3	4,8	0,4	0,1	30,8
		Obligaties niet verkrijgbaar door elke belegger	0,3	...	0,1	...	0,7	1,2	...	0,6	4,5	...	— 0,1	7,2
		Andere leningen op halflange en lange termijn .	—	—	—	0,1	—	0,9	...	—	...	0,2	7,8	...	9,0
		Diversen	4,9	...	4,8	0,2	—	2,0	...	—	0,1	1,1	13,0
(Aandelen en deelnemingen)	(0,8)	—	(14,2)	(4,6)	(...)	(...)	(—)	(0,1)	(...)	(0,1)	(0,9)	(0,9)	(20,7)		
Totaal ...	20,2	0,5	4,8	0,4	...	8,1	5,0	0,6	4,6	9,5	8,5	1,1	63,3		
Niet-financiële nationale sectoren	Staat (Schatkist) (3)	Gelden van derden	3,0	...	—	1,3	...	34,6	...	0,1	...	0,3	6,1	45,5	
		Certificaten op korte termijn	0,7	—	1,2	...	18,9	22,3	2,2	6,2	0,1	11,0	0,1	62,6
		Obligaties verkrijgbaar door elke belegger	107,6	2,3	—	1,5	11,3	36,5	5,3	33,3	34,4	8,3	1,6	243,2	
		Obligaties niet verkrijgbaar door elke belegger	—	...	0,1	13,0	58,5	...	2,3	2,3	2,7	2,1	81,0
		Diversen	0,7	—	...	0,7	8,9	0,1	0,2	0,1	...	10,7
		Totaal ...	110,6	3,7	—	4,0	1,9	52,1	151,9	7,5	42,0	37,0	22,4	9,9	443,0
		Niet-financiële nationale sectoren	Overheidssector niet elders vermeld (o.m. lagere overheid) (4)	Geld op zeer korte termijn	—	...	—
Verplichtingen in rek.-courant of voorschotrek ..	—			...	—	4,5	4,5	
Obligaties verkrijgbaar door elke belegger	15,4			0,6	...	0,2	...	0,5	0,4	0,7	1,3	6,5	1,0	0,1	26,6
Obligaties niet verkrijgbaar door elke belegger	7,7	3,0	10,6
Andere leningen op halflange en lange termijn			4,5	0,5	...	44,4	...	49,5
Diversen	1,8			0,4	2,5	0,1	0,3	3,4	8,6
Totaal ...	17,2			5,5	2,5	0,2	...	0,5	4,9	0,7	9,5	9,6	45,7	3,5	99,8
Niet-financiële nationale sectoren	Sociale verzekering (5)	Reserves van de sociale verzekering	14,6	—	—	—	—	—	—	—	—	—	—	14,6	
		Obligaties verkrijgbaar door elke belegger	0,3	0,1	0,3	
		Obligaties niet verkrijgbaar door elke belegger	0,1	0,1	1,1	...	1,3	6,1	1,0	9,8	
		Diversen	3,0	...	2,7	...	1,7	0,5	...	1,9	9,8
		Totaal ...	17,6	...	2,7	...	1,8	0,4	1,1	...	1,3	6,7	...	2,9	34,5
		Buitenland (6)	Geld op zeer korte termijn (Belgische franken) .	—	...	—	0,1	0,1
			Accepten en handelspapier	—	—	—	—	—	6,6	—	0,7	—	1,4	0,3	9,0
Verplichtingen in rek.-courant of voorschotrek ..	—		—	—	—	—	4,3	—	0,3	—	—	—	4,6		
Overige verplichtingen op korte termijn (incl. de goudvoorraad van de N.B.B.)	—		—	97,0	—	—	97,0	
Obligaties	9,6		...	0,2	—	—	1,3	0,9	0,3	3,7	0,2	— 0,3	15,8		
Verplichtingen van de internationale kredietinstellingen uit hoofde van de inschrijving van België	—		—	13,5	—	—	—	6,7	—	—	—	—	—	20,2	
Diversen	—		1,4	7,9	—	—	—	0,3	9,7	
(Aandelen en deelnemingen)	(0,2)	(0,4)	(2,6)	—	—	(—)	(0,9)	(—)	(...)	(1,4)	(—)	(...)	(...)		
Totaal ...	9,6	1,4	21,6	—	—	(—)	116,0	0,9	1,2	2,7	1,9	(...)	156,4		

SCHULDEN PER SECTOR EN PER SOORT

		Financiële instellingen												
Geldscheppende instellingen (7)	Geld op zeer korte termijn	231,8	2,7	3,5	11,1	1,2	1,9	1,5	0,8	...	254,5
	Brutoverplichtingen tegenover het buitenland ...	—	—	—	—	—	...	1,2	0,1	0,2	1,5
	Deviezendeposito's van de ingezetenen	7,4	—	—	—	—	35,4	—	—	—	—	—	...	35,4
	Inlagen op spaarboekjes van de ingezetenen	19,9	—	—	—	—	—	—	—	—	—	—	...	7,4
	Termijndeposito's van de ingezetenen	28,5	—	—	...	—	—	—	—	—	—	0,1	...	19,9
	Verplichtingen niet elders vermeld	—	—	...	—	—	—	10,7	...	—	—	—	...	28,6
	Obligaties (incl. kasbons)	11,1	—	—	—	—	—	—	—	—	—	—	...	10,7
	Diversen	0,1	...	0,2	—	—	—	—	—	—	9,7	11,1
	(Aandelen en deelnemingen)	(7,2)	—	(0,2)	—	—	—	(0,5)	...	—	—	(0,1)	...	10,0
	Totaal ...	298,9	2,7	3,7	11,1	1,2	35,4	11,9	0,1	2,1	1,6	0,8	9,7	379,2
Rentenfonds (8)	Geld op zeer korte termijn	—	...	—	—
	Certificaten op korte termijn	—	—	—	—	—	6,4	—	—	—	—	—	6,4	
	Verplichtingen in rek.-courant of voorschotrek ..	—	—	—	—	—	0,6	—	—	—	—	—	0,6	
	Diversen	—	—	2,8	—	—	—	—	—	—	—	—	—	2,8
Totaal ...	—	...	2,8	7,0	—	9,8	
Spaarkassen, hypotheek- en kapitalisatiemaatschappijen (9)	Direct opvraagbare deposito's	3,5	0,6	...	—	...	0,2	0,6	...	4,9	
	Inlagen op spaarboekjes	126,7	...	—	—	—	...	—	126,7	
	Termijndeposito's	0,6	0,8	3,0	...	—	...	0,1	...	1,0	5,5	
	Obligaties (incl. kasbons)	10,7	—	—	—	—	...	—	...	—	—	...	10,7	
	Wiskundige reserves van de kapitalisatiemaatschappijen	0,5	—	—	—	—	—	—	—	—	—	...	0,5	
	Diversen	4,6	0,1	...	0,1	2,1	6,9	
(Aandelen en deelnemingen)	(1,2)	—	—	—	—	—	—	—	—	—	—	—	(1,2)	
Totaal ...	146,6	0,8	3,6	...	0,1	...	0,1	0,3	0,6	3,1	155,2	
Instellingen voor verzek. op het leven en tegen arbeidsong. pensioenfondsen (10)	Reserves van de sociale verzekering	15,7	—	—	—	—	—	—	—	—	—	—	15,7	
	Wiskundige reserves	136,9	—	—	—	—	—	—	—	—	—	—	136,9	
	Diversen	0,2	0,1	0,1	...	1,1	1,5	
	Totaal ...	152,8	0,1	0,1	...	1,1	154,1	
Niet-geldscheppende openbare kredietinstellingen (11)	Direct opvraagbare deposito's	1,2	0,3	—	1,5	
	Geld op zeer korte termijn	—	...	—	0,4	0,1	...	0,2	0,1	0,2	1,0	
	Inlagen op spaarboekjes	4,9	...	—	—	4,9	
	Termijndeposito's	1,2	0,3	...	2,5	—	4,0	
	Verplichtingen in rek.-courant of voorschotrek	—	0,4	—	0,6	...	0,2	...	1,2	
	Obligaties verkrijgbaar door elke belegger	68,8	0,2	...	0,1	1,1	1,4	8,9	0,3	7,2	17,8	0,2	106,0	
	Obligaties niet verkrijgbaar door elke belegger	0,7	0,7	0,7	...	3,0	15,6	...	22,4	
	Diversen	3,4	...	10,4	0,1	...	2,3	0,2	—	0,3	4,1	
	(Aandelen en deelnemingen)	(0,1)	(...)	(1,0)	(0,7)	(...)	(...)	(0,1)	(—)	(...)	(...)	(...)	(...)	(1,9)
Totaal ...	79,5	0,5	10,4	3,0	1,8	4,8	10,3	0,3	11,3	33,4	0,5	6,0	161,8	
Niet-bepaalde sectoren en aanpassingen (12)		- 4,0	2,6	1,1	- 1,1	1,3	4,0	13,3	0,6	1,9	0,7	- 0,1	—	20,3
	Totaal van de vorderingen	874,1	19,0	51,2	17,7	24,6	105,5	392,6	10,7	166,0	148,4	166,1	45,7	2.021,6

Noot : Wegens de afrondingen zijn de totalen niet noodzakelijk gelijk aan de som van de posten.

1 Voor de jaren 1957 tot 1959, cf. *Tijdschrift voor Documentatie en Voorlichting*, XXXVIIIe Jaargang, Deel I, nr 2, februari 1963; voor het jaar 1960, cf. hetzelfde Tijdschrift, XXXIXe Jaargang, Deel I, nr 3, maart 1964; voor het jaar 1961, cf. hetzelfde Tijdschrift, XLe Jaargang, Deel II, nr 4, oktober 1965.

XII - 1b. — UITSTAANDE VORDERINGEN EN SCHULDEN OP 31 DECEMBER 1963

(miljarden franken)

(Voorlopige cijfers)

Bron : Nationale Bank van België.

		VORDERINGEN PER SECTOR EN PER SOORT													Totaal van de schulden (13) = (1) tot (12)		
		Niet-financiële nationale sectoren						Buitenland	Financiële instellingen					Niet bepaalde sect. en aanpassingen			
		Bedrijven en particulieren	Parastatale bedrijven	Staat (Schatkist)	Overheidssector niet elders vermeld (o.m. lagere overheid)	Sociale verzekering	Geldschepende instellingen		Rentenfonds	Spaarkassen, hypotheek- en kapitalisatiemaatschappijen	Inst. voor verzekering op het leven en tegen arbeidsongevallen, pensioenfondsen	Niet-geldschepende openbare kredietinstellingen					
													(1)			(2)	(3)
..... Gegevens niet beschikbaar																	
... Nihil of beneden F 50 miljoen																	
— Niet gedane verrichtingen																	
SCHULDEN PER SECTOR EN PER SOORT	Niet-financiële nationale sectoren	Bedrijven en particulieren (1)	Accepten, handelspapier en promessen	0,1	—	—	—	—	...	45,6	—	2,7	—	1,6	6,9	56,9	
			Verplichtingen in rek.-courant of voorschotrek. . .	—	—	—	—	—	—	—	42,4	—	0,1	—	0,1	—	42,6
			Obligaties	10,8	—	—	1,0	15,7	27,5
			Andere leningen op halflange en lange termijn .	12,1	0,1	—	—	—	—	—	—	—	95,3	31,1	92,4	...	231,0
			Diversen	4,4	1,2	1,6	0,1	13,5	—	—	—	—	3,2	3,2	0,6	...	27,8
		(Aandelen en deelnemingen)	(181,2)	(0,3)	(—)	—	(0,2)	—	—	—	(0,7)	(—)	(1,1)	(2,9)	(—)	(...)	(186,4)
		Totaal ...	27,3	1,5	1,6	0,1	13,5	87,9	—	102,3	50,0	94,7	6,9	385,8	
		Parastatale bedrijven (2)	Geld op zeer korte termijn	—	...	—	0,6	0,6
			Accepten, handelspapier en promessen	0,1	—	—	—	—	—	—	1,8	—	0,4	...	2,3
			Verplichtingen in rek.-courant of voorschotrek. . .	—	—	—	—	—	—	—	0,5	0,2	0,1	...	0,8
	Obligaties verkrijgbaar door elke belegger		15,9	0,3	4,0	2,1	1,0	3,6	5,2	0,4	...	32,5
	Obligaties niet verkrijgbaar door elke belegger	0,2	...	0,1	0,5	1,2	...	0,6	4,3	...	0,1	7,0
	Staat (Schatkist) (3)	Andere leningen op halflange en lange termijn .	—	—	—	0,1	—	—	0,5	...	—	...	0,2	9,0	...	9,8	
		Diversen	5,3	...	5,1	0,2	—	—	1,8	...	—	0,1	0,7	13,2	
		(Aandelen en deelnemingen)	(0,8)	—	(14,5)	(5,1)	(...)	—	—	(...)	(—)	(0,1)	(0,1)	(0,2)	(0,9)	(21,7)	
		Totaal ...	21,3	0,5	5,1	0,4	...	7,3	5,3	1,0	4,8	9,7	10,0	0,8	66,2		
		Gelden van derden	2,3	...	—	1,1	38,8	0,1	4,8	47,1	
	Overheidssector niet elders vermeld (o.m. lagere overheid) (4)	Certificaten op korte termijn	0,7	—	0,1	...	19,9	36,8	2,7	5,4	...	8,1	— 0,3	73,4		
		Obligaties verkrijgbaar door elke belegger	107,1	2,4	—	1,7	1,2	10,3	37,7	5,1	35,2	39,1	8,8	1,2	249,8		
		Obligaties niet verkrijgbaar door elke belegger	—	16,5	57,9	...	2,4	1,7	2,2	82,7		
Diversen	0,8	—	...	0,9	7,7	0,4	0,4	...	10,2			
Totaal ...		109,4	3,9	—	3,0	2,1	54,4	171,2	7,8	43,0	41,4	19,0	8,0	463,2			
Sociale verzekering (5)	Geld op zeer korte termijn	—	...	—		
	Verplichtingen in rek.-courant of voorschotrek. . .	—	—	—	—	—	—	—	—	—	—	—	—	—	4,3		
	Obligaties verkrijgbaar door elke belegger	14,8	0,7	...	0,2	...	0,5	0,5	1,0	1,6	6,8	1,0	...	27,0			
	Obligaties niet verkrijgbaar door elke belegger	8,2	2,9	11,1			
	Andere leningen op halflange en lange termijn	4,8	—	—	—	—	—	—	0,6	...	49,4	...	54,8			
Buitenland (6)	Diversen	1,9	0,4	2,7	—	—	—	—	—	0,6	3,0	8,7			
	Totaal ...	16,7	5,9	2,7	0,2	...	0,5	4,8	1,0	10,4	9,7	51,0	3,0	105,9			
	Reserves van de sociale verzekering	16,0	—	—	—	—	—	—	—	—	—	—	—	16,0			
	Obligaties verkrijgbaar door elke belegger	0,2	0,1	0,3			
	Obligaties niet verkrijgbaar door elke belegger	0,5	...	1,1	...	1,4	7,3	...	1,4	11,7			
Buitenland (6)	Diversen	5,2	...	2,6	...	1,7	0,1	...	2,4	12,0			
	Totaal ...	21,2	...	2,6	...	2,2	0,2	1,1	...	1,4	7,5	...	3,8	40,0			
	Geld op zeer korte termijn (Belgische franken) .	—	...	—	—		
	Accepten en handelspapier	—	—	—	—	—	—	—	—	10,1	—	0,7	—	1,7	14,2		
	Verplichtingen in rek.-courant of voorschotrek. . .	—	—	—	—	—	—	—	—	4,5	—	0,2	—	—	4,7		
Buitenland (6)	Overige verplichtingen op korte termijn (incl. de goudvoorraad van de N.B.B.)	—	—	112,0	—	—	—	—	—	112,0			
	Obligaties	9,3	...	0,2	—	—	—	0,7	0,9	0,3	6,2	0,2	— 0,2	17,6			
	Verplichtingen van de internationale kredietinstellingen uit hoofde van de inschrijving van België	—	—	13,1	—	—	—	7,1	—	—	—	—	—	20,2			
	Diversen	—	0,9	8,0	—	—	—	—	—	—	—	—	0,3	9,2			
	(Aandelen en deelnemingen)	—	(0,2)	(0,4)	—	—	—	(—)	(1,1)	(—)	(...)	(1,5)	(—)	(...)			

SCHULDEN PER SECTOR EN PER SOORT

	Geldscheppende instellingen (7)													279,0
	Geld op zeer korte termijn	—	—	—	—	—	0,2	1,5	—	2,0	1,1	0,3	—	
	Brutoverplichtingen tegenover het buitenland	—	—	—	—	—	55,0	—	—	—	—	—	—	55,0
	Deviezende deposito's van de ingezetenen	9,1	—	—	—	—	—	—	—	—	—	—	—	9,1
	Inlagen op spaarboekjes van de ingezetenen	29,2	—	—	—	—	—	—	—	—	—	—	—	29,2
	Termijndeposito's van de ingezetenen	25,7	—	—	—	—	—	—	—	—	0,1	—	—	25,8
	Verplichtingen niet elders vermeld	—	—	—	—	—	—	11,9	—	—	—	0,3	—	12,2
	Obligaties (incl. kasbons)	11,4	—	—	—	—	—	—	—	—	—	—	—	11,4
	Diversen	0,1	—	0,2	—	—	—	—	—	—	—	—	10,2	10,5
	(Aandelen en deelnemingen)	(7,7)	—	(0,2)	—	—	—	(0,6)	—	—	(0,1)	—	—	(8,6)
	Totaal ...	331,2	2,8	4,0	12,4	1,0	55,2	13,4	—	2,3	1,1	0,6	10,3	434,3
	Rententonds (8)													
	Geld op zeer korte termijn	—	—	—	—	—	0,4	0,2	—	0,2	—	0,1	—	0,9
	Certificaten op korte termijn	—	—	—	—	—	—	6,6	—	—	—	—	—	6,6
	Verplichtingen in rek.-courant of voorschotrek	—	—	—	—	—	—	0,6	—	—	—	—	—	0,6
	Diversen	—	—	2,8	—	—	—	—	—	—	—	—	—	2,8
	Totaal ...	—	—	2,8	—	—	0,4	7,4	—	0,2	—	0,1	—	10,9
	Financiële instellingen (9)													
	Direct opvraagbare deposito's	3,8	—	—	—	0,8	—	—	—	—	0,6	0,3	—	5,5
	Inlagen op spaarboekjes	138,4	—	—	—	—	—	—	—	—	—	—	—	138,4
	Termijndeposito's	0,9	1,0	—	—	3,6	—	—	—	—	0,4	—	0,1	6,0
	Obligaties (incl. kasbons)	11,1	—	—	—	—	—	—	—	—	—	—	—	11,1
	Wiskundige reserves van de kapitalisatiemaatschappijen	0,6	—	—	—	—	—	—	—	—	—	—	—	0,6
	Diversen	4,6	—	0,1	—	—	0,1	—	0,1	—	—	—	3,1	8,0
	(Aandelen en deelnemingen)	(1,3)	—	—	—	—	—	—	—	—	—	—	—	(1,3)
	Totaal ...	159,4	1,0	0,1	—	4,4	—	0,1	—	0,1	1,0	0,3	3,2	169,6
	Instellingen voor verzekering op het leven en tegen arbeidsong. pensioenfondsen (10)													
	Reserves van de sociale verzekering	18,4	—	—	—	—	—	—	—	—	—	—	—	18,4
	Wiskundige reserves	145,7	—	—	—	—	—	—	—	—	—	—	—	145,7
	Diversen	0,3	—	—	—	0,1	—	—	—	—	—	—	1,4	1,8
	Totaal ...	164,4	—	—	—	0,1	—	—	—	—	—	—	1,4	165,9
	Niet-geldscheppende openbare kredietinstellingen (11)													
	Direct opvraagbare deposito's	1,4	—	—	0,2	—	—	—	—	—	—	—	—	1,6
	Geld op zeer korte termijn	—	—	—	0,3	—	0,3	—	—	—	—	—	0,2	0,8
	Inlagen op spaarboekjes	6,4	—	—	—	—	—	—	—	—	—	—	—	6,4
	Termijndeposito's	2,7	0,3	—	3,1	—	—	0,3	—	—	—	—	—	6,4
	Verplichtingen in rek.-courant of voorschotrek	—	—	—	—	—	0,1	—	0,7	—	—	0,2	—	1,0
	Obligaties verkrijgbaar door elke belegger	73,2	0,2	—	0,1	0,9	0,1	10,2	0,5	8,7	19,1	0,2	—	113,2
	Obligaties niet verkrijgbaar door elke belegger	—	—	—	—	0,7	1,3	0,5	—	4,1	16,0	—	1,2	23,8
	Diversen	3,0	—	10,4	0,1	—	1,7	0,8	—	0,3	—	—	6,0	22,3
	(Aandelen en deelnemingen)	(0,1)	(...)	(1,0)	(0,7)	(...)	(...)	(0,1)	(—)	(...)	(...)	(...)	(...)	(1,9)
	Totaal ...	86,7	0,6	10,4	3,7	1,6	3,4	11,8	0,5	13,8	35,1	0,4	7,5	175,5
	Niet-bepaalde sectoren en aanpassingen (12)													
		— 4,2	2,1	—	—	1,4	4,2	10,6	0,6	1,8	1,5	1,6	—	19,6
	(13) = (1) tot (12)	942,7	19,2	50,6	19,8	26,3	125,6	448,0	11,8	181,4	163,2	179,8	46,4	2.214,8

Noot : Wegens de afrondingen zijn de totalen niet noodzakelijk gelijk aan de som van de posten.

XII - 2. — BEWEGING VAN DE VORDERINGEN EN SCHULDEN IN 1963 ¹

(miljarden franken)

(Voorlopige cijfers)

Bron : Nationale Bank van België.

		VORDERINGEN PER SECTOR EN PER SOORT													Totaal van de schulden (13) = (1) tot (12)	
		Niet-financiële nationale sectoren					Buitenland	Financiële instellingen					Niet bepaalde sect. en aanpassingen			
		Bedrijven en particulieren	Parastatale bedrijven	Staat (Schatkist)	Overheidssector niet elders vermeld (o.m. lagere overheid)	Sociale verzekering		Geldschepende instellingen	Rentenfonds	Spaarkassen, hypotheek- en kapitalisatiemaatschappijen	Inst. voor verzekering op het leven en tegen arbeidsongevallen, pensioenfondsen	Niet-geldscheppende openbare kredietinstellingen				
														(1)		(2)
		Gegevens niet beschikbaar														
		... Nihil of beneden F 50 miljoen														
		— Niet gedane verrichtingen														
SCHULDEN PER SECTOR EN PER SOORT	Niet-financiële nationale sectoren	Bedrijven en particulieren (1)	Accepten, handelspapier en promessen	—	—	—	...	+10,8	—	— 0,3	—	— 0,5	— 1,5	+ 8,5	
			Verplichtingen in rek.-courant of voorschotrek. . .	—	—	—	—	—	+ 7,0	—	—	—	—	—	—	+ 7,0
			Obligaties	+ 1,4	—	+ 0,1	+ 1,7	+ 3,2
			Andere leningen op halflange en lange termijn .	+ 0,2	—	+ 9,6	+ 1,8	+10,1	+ 21,8
			Diversen	+ 0,6	+ 0,1	+ 0,1	— 0,1	+ 0,6	+10,2	...	+ 1,0	+ 0,2	+ 0,1	+ 12,8
	(Aandelen en deelnemingen)	(+ 3,9)	(+ 0,2)	(...)	(...)	(+ 0,1)	(+ 0,7)	(+ 0,1)	(—)	(+ 0,2)	(+ 0,6)	(...)	(...)	(+ 5,8)		
	Totaal ...	+ 2,2	+ 0,1	+ 0,1	— 0,1	+ 0,6	+10,2	+17,8	—	+10,4	+ 3,8	+ 9,7	— 1,5	+ 53,3		
	Parastatale bedrijven (2)	Geld op zeer korte termijn	—	...	—	
		Accepten, handelspapier en promessen	— 0,1	...	—	+ 0,2	...	—	— 0,2	...	+ 0,2	...	+ 0,1	
		Verplichtingen in rek.-courant of voorschotrek.	+ 0,2	
Obligaties verkrijgbaar door elke belegger		+ 0,9	+ 0,1	— 0,2	+ 0,1	+ 0,3	+ 0,3	+ 0,2	+ 1,7		
Obligaties niet verkrijgbaar door elke belegger	— 0,1	— 0,3	...	+ 0,2	— 0,2		
Andere leningen op halflange en lange termijn	— 0,3	+ 1,2	...	+ 0,9			
Diversen	+ 0,4	...	+ 0,4	+ 0,1	...	— 0,2	— 0,4	+ 0,2			
(Aandelen en deelnemingen)	(+ 0,1)	...	(+ 0,3)	(+ 0,4)	(...)	...	(...)	(—)	(+ 0,1)	(...)	(+ 0,1)	(...)	(+ 1,0)			
Totaal ...	+ 1,2	+ 0,1	+ 0,4	+ 0,1	...	— 0,6	+ 0,3	+ 0,3	+ 0,1	— 0,1	+ 1,4	— 0,3	+ 2,9			
Staat (Schatkist) (3)	Gelden van derden	— 0,7	...	—	— 0,2	+ 4,1	...	— 0,1	...	— 0,3	— 1,2	+ 1,6		
	Certificaten op korte termijn	+ 0,1	—	— 1,0	...	+ 1,3	+14,8	+ 0,5	— 0,8	— 0,1	— 3,4	— 0,4	+ 10,9		
	Obligaties verkrijgbaar door elke belegger	— 0,6	+ 0,1	—	+ 0,2	+ 0,1	— 0,1	+ 0,9	— 0,2	+ 1,9	+ 3,8	+ 0,4	— 0,4	+ 6,2		
	Obligaties niet verkrijgbaar door elke belegger	—	+ 3,5	— 0,6	...	+ 0,1	— 0,4	— 1,0	+ 0,1	+ 1,7		
	Diversen	+ 0,1	—	...	+ 0,1	— 1,7	+ 0,5	+ 0,2	+ 0,3	...	— 0,5		
Totaal ...	— 1,3	+ 0,3	—	— 1,0	+ 0,2	+ 3,0	+19,8	+ 0,3	+ 1,0	+ 3,5	— 4,0	— 1,9	+ 19,9			
Overheidssector niet elders vermeld (o.m. lagere overheid) (4)	Geld op zeer korte termijn	—	...	—		
	Verplichtingen in rek.-courant of voorschotrek.		
	Obligaties verkrijgbaar door elke belegger	— 0,7	+ 0,1	+ 0,1	+ 0,3	+ 0,4	+ 0,3	...	— 0,1	+ 0,4		
	Obligaties niet verkrijgbaar door elke belegger	+ 0,5	+ 0,5		
	Andere leningen op halflange en lange termijn	+ 0,2	+ 5,1	...	+ 5,3		
Diversen	+ 0,1	...	+ 0,2	— 0,1	...	— 0,5	— 0,2			
Totaal ...	— 0,6	+ 0,3	+ 0,2	— 0,1	+ 0,3	+ 0,9	+ 0,2	+ 5,1	— 0,5	+ 5,8			
Sociale verzekering (5)	Reserves van de sociale verzekering	+ 1,3	—	—	—	—	—	—	—	—	—	—	—	+ 1,3		
	Obligaties verkrijgbaar door elke belegger		
	Obligaties niet verkrijgbaar door elke belegger	+ 0,3	+ 0,2	+ 1,1	...	+ 0,4	+ 2,0		
	Diversen	+ 2,2	...	— 0,2	...	—	— 0,4	...	+ 0,6	+ 2,3		
	Totaal ...	+ 3,6	...	— 0,2	...	+ 0,3	+ 0,2	+ 0,7	...	+ 1,0	+ 5,6		
Buitenland (6)	Geld op zeer korte termijn (Belgische franken) .	—	...	—	—		
	Accepten en handelspapier	+ 2,2	—	— 0,1	+ 1,4	+ 3,5		
	Verplichtingen in rek.-courant of voorschotrek.	— 0,1	—	— 0,1		
	Overige verplichtingen op korte termijn (incl. de goudvoorraad van de N.B.B.)		
	Obligaties	— 0,1	+14,3	—	+ 14,3		
	Verplichtingen van de internationale kredietinstellingen uit hoofde van de inschrijving van België	+ 0,1	+ 0,9	...	+ 0,1	+ 1,0		
	Diversen	—	—	...	—	—	—	+ 0,3	—	—	—	—	— 0,3	...		
(Aandelen en deelnemingen)	+ 4,4	— 0,5	+ 0,1	—	—	—	—	— 0,1	...	+ 3,9			
Totaal ...	(+ 3,4)	(...)	(...)	(—)	(+ 0,1)	(—)	(...)	(+ 0,1)	(...)	(...)	(+ 4,5)			
Totaal ...	+ 4,4	— 0,5	—	+16,9	+ 0,9	— 0,2	+ 1,1	+ 22,6			

SCHULDEN PER SECTOR EN PER SOORT

		Financiële instellingen												
Geldscheppende instellingen (7)	Geld op zeer korte termijn	+24,6	+ 0,2	+ 0,3	+ 1,4	- 0,3	—	...	+ 0,1	- 0,5	- 0,5	...	+ 25,3	
	Geld op zeer korte termijn	—	...	—	+ 0,2	+ 0,3	+ 0,1	...	+ 0,6	
	Brutoverplichtingen tegenover het buitenland	—	—	—	—	—	+15,7	—	—	—	—	—	+ 15,7	
	Deviezendeposito's van de ingezetenen	+ 1,7	—	—	—	—	—	—	—	—	—	—	+ 1,7	
	Inlagen op spaarboekjes van de ingezetenen	+ 9,4	—	—	—	—	—	—	—	—	—	—	+ 9,4	
	Termijndeposito's van de ingezetenen	- 2,8	—	—	...	—	—	—	—	—	—	—	- 2,8	
	Verplichtingen niet elders vermeld	—	—	...	—	—	—	+ 1,5	...	—	—	+ 0,3	...	+ 1,8
	Obligaties (incl. kasbons)	+ 0,4	—	—	—	—	—	...	+ 0,4
	Diversen	+ 3,7	+ 3,7
	(Aandelen en deelnemingen)	(+ 0,5)	—	(...)	—	—	—	—	—	—	—	(...)	—	(+ 0,6)
Totaal ...	+33,3	+ 0,2	+ 0,3	+ 1,4	- 0,3	+15,9	+ 1,7	...	+ 0,1	- 0,5	- 0,1	+ 3,8	+ 55,8	
Rentenfonds (8)	Geld op zeer korte termijn	—	...	—	+ 0,4	+ 0,2	—	+ 0,2	...	+ 0,1	...	+ 0,9
	Certificaten op korte termijn	—	—	—	—	—	—	+ 0,1	—	—	—	—	—	+ 0,1
	Verplichtingen in rek.courant of voorschotrek.	—	—	—	—	—	—	...	—	
	Diversen	—	—	—	—	—	—	...	—	
Totaal ...	—	...	—	+ 0,4	+ 0,3	—	+ 0,2	...	+ 0,1	...	+ 1,0	
Spaarrekeningen, hypotheek- en kapitalisatiemaatschappijen (9)	Direct opvraagbare deposito's	+ 0,3	+ 0,2	—	—	...	+ 0,4	- 0,3	...	+ 0,7	
	Inlagen op spaarboekjes	+11,7	...	—	...	—	—	—	+ 11,7	
	Termijndeposito's	+ 0,2	+ 0,2	+ 0,6	—	—	...	+ 0,3	...	- 0,9	+ 0,4	
	Obligaties (incl. kasbons)	+ 0,4	—	...	—	—	—	—	—	—	—	—	+ 0,4	
	Wiskundige reserves van de kapitalisatiemaatschappijen	+ 0,1	—	—	—	—	—	—	—	—	—	—	+ 0,1	
	Diversen	+ 0,1	+ 1,0	+ 1,1	
(Aandelen en deelnemingen)	(+ 0,1)	—	—	—	—	—	—	—	—	—	—	(+ 0,1)		
Totaal ...	+12,7	+ 0,2	+ 0,1	...	+ 0,8	—	—	—	—	+ 0,7	- 0,3	+ 0,2	+ 14,4	
Instellingen voor verzekering op het leven en tegen arbeidsong-, pensioenfondsen (10)	Reserves van de sociale verzekering	+ 2,8	—	—	—	—	—	—	—	—	—	—	+ 2,8	
	Wiskundige reserves	+ 8,7	—	—	—	—	—	—	—	—	—	—	+ 8,7	
	Diversen	+ 0,1	- 0,1	...	+ 0,3	+ 0,3	
	Totaal ...	+11,6	- 0,1	...	+ 0,3	+ 11,8	
Niet-geldscheppende openbare kredietinstellingen (11)	Direct opvraagbare deposito's	+ 0,2	- 0,1	—	+ 0,1	
	Geld op zeer korte termijn	—	...	—	+ 0,2	...	- 0,1	- 0,1	...	- 0,2	...	- 0,1	- 0,3	
	Inlagen op spaarboekjes	+ 1,5	...	—	—	—	+ 1,5	
	Termijndeposito's	+ 1,5	+ 0,1	...	+ 0,6	...	—	—	+ 2,4	
	Verplichtingen in rek.courant of voorschotrek.	—	...	—	- 0,3	—	...	+ 0,1	- 0,2	
	Obligaties verkrijgbaar door elke belegger	+ 4,4	- 0,1	+ 0,1	+ 1,3	+ 0,2	+ 1,5	- 0,1	- 0,1	...	+ 7,2
	Obligaties niet verkrijgbaar door elke belegger	+ 0,6	- 0,2	...	+ 1,1	+ 0,4	...	- 0,5	+ 1,4
	Diversen	- 0,4	+ 0,1	—	+ 1,9	+ 1,6
	(Aandelen en deelnemingen)	(...)	(...)	(+ 0,1)	(...)	(...)	(...)	(...)	(-)	(...)	(...)	(...)	(...)	(+ 0,1)
	Totaal ...	+ 7,2	+ 0,7	- 0,1	+ 0,5	+ 1,0	+ 0,2	+ 2,5	+ 0,3	- 0,1	+ 1,5	+ 13,7
Niet-bepaalde sectoren en aanpassingen (12)		- 0,1	- 0,5	- 1,1	+ 1,0	+ 0,2	- 0,2	- 1,5	+ 1,6	—	- 0,6
	Totaal van de vorderingen	+74,2	+ 0,2	- 0,2	+ 2,1	+ 1,7	+29,2	+56,2	+ 1,1	+15,4	+ 9,4	+13,2	+ 3,7	+206,2

Noot : Wegens de afrondingen zijn de totalen niet noodzakelijk gelijk aan de som van de posten.

1 Voor de jaren 1958, 1959 en 1960, cf. *Tijdschrift voor Documentatie en Voorlichting*, XXXVIIIe Jaargang, Deel I, nr 2, februari 1963; voor het jaar 1961, cf. hetzelfde Tijdschrift, XXXIXe Jaargang, Deel I, nr 3, maart 1964; voor het jaar 1962, cf. hetzelfde Tijdschrift, XLe Jaargang, Deel II, nr 4, oktober 1965.

XII - 3a. — UITSTAANDE VORDERINGEN EN SCHULDEN OP 31 DECEMBER 1962

Totalen per sector

(miljarden franken)

(Voorlopige cijfers)

Bron : Nationale Bank van België.

Gegevens niet beschikbaar ... Nihil of beneden F 50 miljoen — Niet gedane verrichting	Bedrijven en particulieren	Parastatale bedrijven	Staat (Schatkist)	Overheids- sector niet elders vermeld	Sociale verzekering	Niet- financiële nationale sectoren samen	Buitenland	Geld- scheppende instellingen	Rentenfonds	Spaarkassen, hypotheek- en kapitali- satiemaatschap- pijen	Instellingen voor verzekering op het leven en tegen arbeids- ongevallen, pensioen- fondsen	Niet-geld- scheppende openbare krediet- instellingen	Financiële instellingen samen	Niet bepaalde sectoren en aan- passingen	Totaal van de schulden
	(1)	(2)	(3)	(4)	(5)	(6) = (1) tot (5)	(7)	(8)	(9)	(10)	(11)	(12)	(13) = (8) tot (12)	(14)	(15) = (6) + (7) + (13) + (14)
1. Bedrijven en particulieren	25,1	1,3	1,6	0,1	12,9	41,0	0,2	71,1	—	91,9	45,8	85,8	294,6	8,4	344,2
2. Parastatale bedrijven	20,2	0,5	4,8	0,4	...	25,9	8,1	5,0	0,6	4,6	9,5	8,5	28,2	1,1	63,3
3. Staat (Schatkist)	110,6	3,7	—	4,0	1,9	120,2	52,1	151,9	7,5	42,0	37,0	22,4	260,8	9,9	443,0
4. Overheidssector niet elders ver- meld	17,2	5,5	2,5	0,2	...	25,4	0,5	4,9	0,7	9,5	9,6	45,7	70,4	3,5	99,8
5. Sociale verzekering	17,6	...	2,7	...	1,8	22,1	0,4	1,1	...	1,3	6,7	...	9,1	2,9	34,5
6. Niet-financiële nationale sectoren samen	190,7	11,0	11,6	4,7	16,6	234,6	61,3	234,0	8,8	149,3	108,6	162,4	663,1	25,8	984,8
7. Buitenland	9,6	1,4	21,6	32,6	—	116,0	0,9	1,3	3,7	1,9	123,8	...	156,4
8. Geldscheppende instellingen	298,9	2,7	3,7	11,1	1,2	317,6	35,4	11,9	0,1	2,1	1,6	0,8	16,5	9,7	379,2
9. Rentenfonds	—	...	2,8	2,8	...	7,0	—	7,0	...	9,8
10. Spaarkassen, hypotheek- en kapi- talisatiemaatschappijen	146,6	0,8	3,6	151,0	...	0,1	...	0,1	0,3	0,6	1,1	3,1	155,2
11. Instellingen voor verzekering op het leven en tegen arbeidsongeval- len, pensioenfondsen	152,8	0,1	152,9	0,1	...	0,1	1,1	154,1
12. Niet-geldscheppende openbare kre- dietinstellingen	79,5	0,5	10,4	3,0	1,8	95,2	4,8	10,3	0,3	11,3	33,4	0,5	55,8	6,0	161,8
13. Financiële instellingen samen ...	677,8	4,0	16,9	14,1	6,7	719,5	40,2	29,3	0,4	13,5	35,4	1,9	80,5	19,9	860,1
14. Niet bepaalde sectoren en aanpas- singen	— 4,0	2,6	1,1	— 1,1	1,3	— 0,1	4,0	13,3	0,6	1,9	0,7	— 0,1	16,4	—	20,3
15. Totaal van de vorderingen	874,1	19,0	51,2	17,7	24,6	986,6	105,5	392,6	10,7	166,0	148,4	166,1	883,8	45,7	2.021,6
16. Saldo van de vorderingen en schulden	+ 529,9	— 44,3	— 391,8	— 82,1	— 9,9	+ 1,8	— 50,9	+ 13,4	+ 0,9	+ 10,8	— 5,7	+ 4,3	+ 23,7	+ 25,4	—

XII - 3b. — UITSTAANDE VORDERINGEN EN SCHULDEN OP 31 DECEMBER 1963

Totalen per sector

(miljarden franken)

(Voorlopige cijfers)

Bron : Nationale Bank van België.

Gegevens niet beschikbaar ... Nihil of beneden F 50 miljoen — Niet gedane verrichting	Bedrijven en particulieren	Parastatale bedrijven	Staat (Schatkist)	Overheidssector niet elders vermeld	Sociale verzekering	Niet-financiële nationale sectoren samen (6) = (1) tot (5)	Buitenland	Geldscheppende instellingen	Rentenfonds	Spaarkassen, hypotheek- en kapitalisatiemaatschappijen	Instellingen voor verzekering op het leven en tegen arbeidsongevallen, pensioenfondsen	Niet-geldscheppende openbare kredietinstellingen	Financiële instellingen samen (13) = (8) tot (12)	Niet bepaalde sectoren en aanpassingen	Totaal van de schulden (15) = (6) + (7) + (13) + (14)
	(1)	(2)	(3)	(4)	(5)	(6)	(7)	(8)	(9)	(10)	(11)	(12)	(13)	(14)	(15)
1. Bedrijven en particulieren	27,3	1,5	1,6	0,1	13,5	44,0	...	87,9	—	102,3	50,0	94,7	334,9	6,9	385,8
2. Parastatale bedrijven	21,3	0,5	5,1	0,4	...	27,3	7,3	5,3	1,0	4,8	9,7	10,0	30,8	0,8	66,2
3. Staat (Schatkist)	109,4	3,9	—	3,0	2,1	118,4	54,4	171,2	7,8	43,0	41,4	19,0	282,4	8,0	463,2
4. Overheidssector niet elders vermeld	16,7	5,9	2,7	0,2	...	25,5	0,5	4,8	1,0	10,4	9,7	51,0	76,9	3,0	105,9
5. Sociale verzekering	21,2	...	2,6	...	2,2	26,0	0,2	1,1	...	1,4	7,5	...	10,0	3,8	40,0
6. Niet-financiële nationale sectoren samen	195,9	11,8	12,0	3,7	17,8	241,2	62,4	270,3	9,8	161,9	118,3	174,7	735,0	22,5	1.061,1
7. Buitenland	9,3	0,9	21,3	31,5	—	134,4	0,9	1,3	6,2	2,1	144,9	1,5	177,9
8. Geldscheppende instellingen	331,2	2,8	4,0	12,4	1,0	351,4	55,2	13,4	...	2,3	1,1	0,6	17,4	10,3	434,3
9. Rentenfonds	—	...	2,8	2,8	0,4	7,4	—	0,2	...	0,1	7,7	...	10,9
10. Spaarkassen, hypotheek- en kapitalisatiemaatschappijen	159,4	1,0	0,1	...	4,4	164,9	...	0,1	...	0,1	1,0	0,3	1,5	3,2	169,6
11. Instellingen voor verzekering op het leven en tegen arbeidsongevallen, pensioenfondsen	164,4	0,1	164,5	1,4	165,9
12. Niet-geldscheppende openbare kredietinstellingen	86,7	0,6	10,4	3,7	1,6	103,0	3,4	11,8	0,5	13,8	35,1	0,4	61,6	7,5	175,5
13. Financiële instellingen samen ...	741,7	4,4	17,3	16,1	7,1	786,6	59,0	32,7	0,5	16,4	37,2	1,4	88,2	22,4	956,2
14. Niet bepaalde sectoren en aanpassingen	— 4,2	2,1	1,4	— 0,7	4,2	10,6	0,6	1,8	1,5	1,6	16,1	—	19,6
15. Totaal van de vorderingen	942,7	19,2	50,6	19,8	26,3	1.058,6	125,6	448,0	11,8	181,4	163,2	179,8	984,2	46,4	2.214,8
16. Saldo van de vorderingen en schulden	+ 556,9	— 47,0	— 412,6	— 86,1	— 13,7	— 2,5	— 52,3	+ 13,7	+ 0,9	+ 11,8	— 2,7	+ 4,3	+ 28,0	+ 26,8	—

XII - 4. — BEWEGING VAN DE VORDERINGEN EN SCHULDEN IN 1963

Totalen per sector

(miljarden franken)

(Voorlopige cijfers)

Bron : Nationale Bank van België.

----- Gegevens niet beschikbaar ... Nihil of beneden F 50 miljoen — Niet gedane verrichting	Bedrijven en particulieren	Parastatale bedrijven	Staat (Schatkist)	Overheids- sector niet elders vermeld	Sociale verzekering	Niet- financiële nationale sectoren samen	Buitenland	Geld- scheppende instellingen	Rentenfonds	Spaarkassen, hypotheek- en kapitali- satiemaats- chappijen	Instellingen voor verzekering op het leven en tegen arbeids- ongevallen, pensioen- fondsen	Niet-geld- scheppende openbare krediet- instellingen	Financiële instellingen samen	Niet bepaalde sectoren en aan- passingen	Totaal van de schulden
	(1)	(2)	(8)	(4)	(5)	(6) = (1) tot (5)	(7)	(8)	(9)	(10)	(11)	(12)	(13) = (8) tot (12)	(14)	(15) = (6) + (7) + (13) + (14)
1. Bedrijven en particulieren	+ 2,2	+ 0,1	+ 0,1	- 0,1	+ 0,6	+ 2,9	+ 10,2	+ 17,8	—	+ 10,4	+ 3,8	+ 9,7	+ 41,7	- 1,5	+ 53,3
2. Parastatale bedrijven	+ 1,2	+ 0,1	+ 0,4	+ 0,1	...	+ 1,8	- 0,6	+ 0,3	+ 0,3	+ 0,1	- 0,1	+ 1,4	+ 2,0	- 0,3	+ 2,9
3. Staat (Schatkist)	- 1,3	+ 0,3	—	- 1,0	+ 0,2	- 1,8	+ 3,0	+ 19,8	+ 0,3	+ 1,0	+ 3,5	- 4,0	+ 20,6	- 1,9	+ 19,9
4. Overheidssector niet elders ver- meld	- 0,6	+ 0,3	+ 0,2	- 0,1	...	- 0,1	+ 0,3	+ 0,9	+ 0,2	+ 5,1	+ 6,4	- 0,5	+ 5,8
5. Sociale verzekering	+ 3,6	...	- 0,2	...	+ 0,3	+ 3,7	+ 0,2	+ 0,7	...	+ 0,9	+ 1,0	+ 5,6
6. Niet-financiële nationale sectoren samen	+ 5,1	+ 0,8	+ 0,5	- 1,0	+ 1,1	+ 6,5	+ 12,6	+ 37,8	+ 0,9	+ 12,6	+ 8,1	+ 12,2	+ 71,6	- 3,2	+ 87,5
7. Buitenland	+ 4,4	- 0,5	+ 3,9	—	+ 16,9	+ 0,9	- 0,2	+ 17,6	+ 1,1	+ 22,6
8. Geldscheppende instellingen	+ 33,3	+ 0,2	+ 0,3	+ 1,4	- 0,3	+ 34,9	+ 15,9	+ 1,7	...	+ 0,1	- 0,5	- 0,1	+ 1,2	+ 3,8	+ 55,8
9. Rentenfonds	—	...	—	+ 0,4	+ 0,3	—	+ 0,2	...	+ 0,1	+ 0,6	...	+ 1,0
10. Spaarkassen, hypotheek- en kapi- talisatiemaatschappijen	+ 12,7	+ 0,2	+ 0,1	...	+ 0,8	+ 13,8	+ 0,7	- 0,3	+ 0,4	+ 0,2	+ 14,4
11. Instellingen voor verzekering op het leven en tegen arbeidsongeval- len, pensioenfondsen	+ 11,6	+ 11,6	- 0,1	...	- 0,1	+ 0,3	+ 11,8
12. Niet-geldscheppende openbare kre- dientinstellingen	+ 7,2	+ 0,7	- 0,1	+ 7,8	+ 0,5	+ 1,0	+ 0,2	+ 2,5	+ 0,3	- 0,1	+ 3,9	+ 1,5	+ 13,7
13. Financiële instellingen samen ...	+ 64,8	+ 0,4	+ 0,4	+ 2,1	+ 0,4	+ 68,1	+ 16,8	+ 3,0	+ 0,2	+ 2,8	+ 0,4	- 0,4	+ 6,0	+ 5,8	+ 96,7
14. Niet bepaalde sectoren en aanpas- singen	- 0,1	- 0,5	- 1,1	+ 1,0	+ 0,2	- 0,5	- 0,2	- 1,5	+ 1,6	+ 0,1	—	- 0,6
15. Totaal van de vorderingen	+ 74,2	+ 0,2	- 0,2	+ 2,1	+ 1,7	+ 78,0	+ 29,2	+ 56,2	+ 1,1	+ 15,4	+ 9,4	+ 13,2	+ 95,3	+ 3,7	+ 206,2
16. Saldo van de vorderingen en schulden	+ 20,9	- 2,7	- 20,1	- 3,7	- 3,9	- 9,5	+ 6,6	+ 0,4	+ 0,1	+ 1,0	- 2,4	- 0,5	- 1,4	+ 4,3	—

XIII. — GELDSCHEPPENDE INSTELLINGEN

1. — GEZAMENLIJKE BALANSEN VAN DE GELDSCHEPPENDE INSTELLINGEN

(miljarden franken)

Einde periode	Geldhoeveelheid (1)	Quasi-monetaire liquiditeiten			Totaal van de geldhoeveelheid en van de quasi-monetaire liquiditeiten (5) = (1) tot (4)	Goudvoorraad en nettodeviezenpositie (6)	Vorderingen op de overheid				Discontokredieten, voorschotten en acceptkredieten aan bedrijven en particulieren		Obligatieleningen van de depositobanken (18)	Vorderingen en schulden tegenover niet-geldscheppende financiële instellingen (14)	Diversen 3 (15)
		In handen van de bedrijven en particulieren		In handen van de Schatkist (4)			Vorderingen op de Staat (7)	Netto-vorderingen op het Rentenfonds (8)	Vorderingen op de andere openbare besturen 2 (9)	Totaal (10) = (7) tot (9)	Gefinancierd door de geldscheppende instellingen (11)	pro memorie : gefinancierd door en buiten de geldscheppende instellingen (12)			
		Deposito's in Belgische franken 1 (2)	Deposito's in buitenlandse geldsoorten (3)												
1960 Juni	219,9	33,5	5,8	0,3	259,5	74,5	136,2	2,1	4,5	142,8	49,2	61,0	- 7,0	5,6	- 5,6
September	214,2	33,7	8,0	0,3	256,2 ⁴	67,2	142,7	3,9	3,7	150,3	48,8	60,0	- 7,2	5,3	- 8,2
December	220,4	34,7	7,2	0,2	262,5 ⁴	74,8	135,9	5,8	4,7	146,4	53,0	65,4	- 7,6	4,9	- 9,0
1961 Maart	222,6	37,5	7,9	0,1	268,1 ⁴	73,3	143,6	4,0	4,2	151,8	51,4	64,5	- 7,9	5,4	- 5,9
Juni	226,8	38,0	7,9	0,1	272,8 ⁴	68,2	149,3	4,1	4,7	158,1	54,1	67,3	- 8,2	6,1	- 5,5
September	228,6	41,1	8,4	...	278,1 ⁴	70,9	154,3	3,4	4,2	161,9	54,6	69,7	- 8,4	6,3	- 7,2
December	237,4	43,6	8,0	...	289,0	77,8	147,4	5,2	6,1	158,7	61,2	75,2	- 8,6	6,8	- 6,9
1962 Maart	236,3	47,5	8,2	0,1	292,1	84,6	147,3	3,2	5,6	156,1	61,7	73,9	- 9,1	7,0	- 8,2
Juni	245,0	47,9	7,9	...	300,8	82,4	151,9	4,4	5,5	161,8	63,5	77,8	- 9,8	8,9	- 6,0
September	246,7	50,4	8,0	...	305,1	80,9	154,8	5,8	6,6	167,2	66,8	78,6	- 10,4	9,0	- 8,4
December	254,5	48,5	7,4	...	310,4	80,5	149,0	7,0	7,7	163,7	72,9	86,7	- 11,1	10,1	- 5,7
1963 Maart	262,6	50,7	7,4	0,1	320,8	83,8	159,8	7,2	6,0	173,0	74,5	88,6	- 11,1	10,3	- 9,7
Juni 5 (r)	273,2	51,3	8,3	...	332,8	84,4	164,5	7,5	6,4	178,4	78,7	92,5	- 11,2	10,2	- 7,7
<i>Nieuwe reeks 5</i>															
Juni	272,3	51,3	8,2	...	331,8	83,2	167,3	7,5	5,0	179,8	77,7	89,4	- 11,2	10,2	- 7,9
September	267,8	53,1	8,4	...	329,3	80,7	166,3	6,9	5,1	178,3	81,0	92,7	- 11,3	10,1	- 9,5
December	279,0	55,0	9,1	...	343,1	79,2	171,2	7,4	5,8	184,4	89,9	100,9	- 11,4	11,0	- 10,0
1964 Maart	274,3	58,3	10,1	...	342,7	78,3	174,1	7,0	4,8	185,9	89,4	105,1	- 11,2	10,5	- 10,2
Juni	287,1	58,3	8,1	...	353,5	79,4	177,9	8,8	5,2	191,9	93,2	108,5	- 11,3	10,5	- 10,2
September	285,1	64,1	5,0	...	354,2	81,0	176,0	7,8	5,0	188,8	95,5	109,8	- 11,3	11,3	- 11,1
December	298,7	65,1	5,1	...	368,9	88,0	180,1	7,8	6,3	194,2	99,3	112,7	- 11,4	10,8	- 12,0
1965 Maart	294,2	70,6	4,5	...	369,3	87,0	179,6	6,8	7,3	193,7	99,6	113,0	- 11,4	12,3	- 11,9
Juni	310,6	71,1	5,1	...	386,8	92,4	186,0	7,1	7,7	200,8	103,4	117,6	- 11,3	11,6	- 10,1
September	307,9	74,8	3,9	...	386,6	90,4	189,9	4,2	7,0	201,1	107,9	120,9	- 11,3	11,3	- 12,8
December	320,0	77,4	4,4	...	401,8	94,8	194,7	4,7	6,6	206,0	113,6	129,0	- 11,4	12,1	- 13,3
1966 Maart	315,7	82,4	4,2	...	402,3	93,7	192,2	7,2	8,3	207,7	115,1	131,1	- 11,5	11,6	- 14,3
Juni	331,2	81,1	4,9	...	417,2	93,3	198,2	8,8	9,5	216,5	120,3	135,4	- 11,5	13,2	- 14,6
September	324,1	86,4	5,1	...	415,6	v 89,7	v 196,0	5,2	v 10,5	v 211,7	126,4	140,3	- 11,7	v 14,6	v - 15,1

¹ Deze deposito's omvatten de termijndeposito's en de spaarboekjes.

² Incl. de vorderingen op de pensioenfondsen.

³ Deze rubriek omvat voornamelijk het saldo van de verrichtingen op halflange en lange termijn van het Muntfonds, van de niet elders ingedeelde vorderingen of de schulden tegenover ingezetenen, de salderingsrekeningen, de verschillen tussen de vastleggingen en participaties eensdeels en de eigen middelen anderdeels. Zij omvat, daarenboven, tot 30 juni 1963 (oude reeks) het saldo van de verrichtingen op halflange en lange termijn van de N.K.B.K.

⁴ In beginsel zouden de deposito's van de Kongolese ingezetenen in de Belgische banken niet moeten opgenomen worden in de geldhoeveelheid en de quasi-monetaire liquiditeiten. De toepassing van dit beginsel stuit op statistische moeilijkheden. Zo waren tot einde juli 1960 de deposito's bij de Belgische banken van de Kongolese ingezetenen niet-bankiers in de geldhoeveelheid en de quasi-monetaire liquiditeiten begrepen; zij werden eruit verwijderd voor een bedrag van F 0,2 miljard in augustus en F 0,7 in september, doch deze bedragen werden er nadien gedeeltelijk weder in opgenomen en wel ten belope van F 0,3 miljard in november-december 1960, en van aanvullende bedragen van F 0,2 miljard in januari-februari 1961, F 0,1 miljard in september 1961 en F 0,2 miljard in oktober 1961.

⁵ Voor de verklaring van de verschillen tussen de nieuwe en de oude reeks verwijzen wij de lezer naar het artikel « Geldscheppende instellingen — Herziening van sommige statistische gegevens (hoofdstuk XIII) » opgenomen in het Tijdschrift voor Documentatie en Voorlichting, XXXVIIIe jaargang, deel II, nr 3, september 1963, blz. 174-177.

N. B. — Voor de wijze van opstelling van deze tabel, zie Tijdschrift voor Documentatie en Voorlichting, XXIVe jaargang, deel II, nr 6, december 1949 — XXXe jaargang, deel II, nr 5, november 1955 — XXXIIIe jaargang, deel II, nr 5, november 1958 — XXXVIIIe jaargang, deel II, nr 3, september 1963.

— Voor de indeling van de « Geldhoeveelheid », zie tabel 4, hoofdstuk XIII.

— Voor de indeling van de « Goudvoorraad en nettodeviezenpositie », zie tabel 5, hoofdstuk XIII.

**XIII - 2. — DE BALANSEN VAN DE NATIONALE BANK VAN BELGIE,
DE GELDSCEPPENDE OPENBARE INSTELLINGEN EN DE DEPOSITOBANKEN**

a) - Nationale Bank van België — Activa — Driemaandelijks cijfers

(miljarden franken)

	31-12-61	31-3-62	30-6-62	30-9-62	31-12-62	31-3-63	30-6-63	30-9-63	31-12-63	31-3-64	30-6-64	30-9-64	31-12-64	31-3-65	30-6-65	30-9-65	31-12-65	31-3-66	30-6-66	30-9-66	
A. Vorderingen op het buitenland :																					
1. Goud	62,4	64,9	66,8	67,1	68,3	68,6	68,6	68,4	68,6	68,8	69,6	69,7	72,5	74,2	78,1 ⁴	77,7	77,9	77,8	77,8	76,3	
2. I.M.F. — Deelneming	8,0	7,2	7,5	6,7	6,7	6,7	6,5	7,0	7,1	8,2	8,2	8,2	8,7	9,0	10,0	12,2	12,2	12,9	14,0	15,2	
— Leningen ¹	—	—	—	—	—	—	—	—	—	—	—	—	1,5	1,5	3,4	3,4	3,4	3,4	3,4	3,4	
3. Obligaties	0,1	0,1	0,1	0,1	0,1	0,1	0,1	0,1	0,1	0,1	0,1	0,1	0,1	0,1	0,1	0,1	0,1	0,1	0,1	0,1	
4. Uitvoeraccepten in Belgische franken	2,4	0,3	2,3	0,8	3,8	3,0	3,1	3,8	4,1	3,0	4,7	4,4	4,3	1,8	6,2	2,7	6,7	4,9	7,3	6,1	
5. Vordering op de E.B.U. ²	0,4	0,4	0,3	0,3	0,3	0,2	0,2	0,1	0,1	0,1	0,1	0,1	0,1	
6. Andere :																					
a) in deviezen ³	20,4	18,2	13,4	14,3	12,8	17,8	19,5	19,6	21,5	20,9	19,8	22,0	27,0	25,9	21,9	23,2	21,9	20,0	19,7	20,0	
b) in Belgische franken ³	0,1	0,1	1,5	1,5	1,5	1,5	1,5	1,5	1,5	1,5	1,5	1,5	1,5	1,5	1,5	1,5	
7. Statistische aanpassing	—	—	—	—	—	—	—	—	—	—	—	—	—	—	—	—	—	—	—	—	
Totaal van de vorderingen op het buitenl.	93,8	91,1	90,4	89,4	92,0	96,4	99,5	100,5	103,0	102,6	104,0	106,0	115,7	114,0	121,2	120,8	123,7	120,6	123,8	122,6	
B. Vorderingen op de binnenlandse geldscheppende sector :																					
1. Munten en biljetten	0,5	0,6	0,5	0,4	0,3	0,4	0,3	0,3	0,2	0,3	0,3	0,3	0,4	0,6	0,5	0,5	0,4	0,6	0,4	0,4	
2. Andere :																					
a) op de Nationale Bank van België	—	—	—	—	—	—	—	—	—	—	—	—	—	—	—	—	—	—	—	—	
b) op de openbare instellingen	0,1	0,1	0,2	0,2	...	0,6	
c) op de depositobanken	1,3	0,3	0,2	1,5	0,3	...	0,1	...	0,2	0,5	...	0,5	
C. Vorderingen op de binnenlandse niet-geldscheppende sector :																					
1. Op de Staat :																					
a) op ten hoogste één jaar	6,5	6,4	8,1	9,9	5,2	8,8	9,9	8,2	9,3	9,6	9,8	10,0	9,8	9,9	9,9	9,9	9,0	10,0	9,3	10,0	
b) op meer dan één jaar :																					
— oblig. verkrijgbaar door elke belegger .	2,3	2,3	2,3	2,3	2,3	2,3	2,3	2,3	2,3	2,3	2,4	2,4	2,4	2,5	2,4	2,5	2,5	2,7	2,7	2,6	
— overige	34,0	34,0	34,0	34,0	34,0	34,0	34,0	34,0	34,0	34,0	34,0	34,0	34,0	34,0	34,0	34,0	34,0	34,0	34,0	34,0	
2. Op de lagere overheid en de administratieve parastatale instellingen :																					
a) op ten hoogste één jaar	—	—	—	—	—	—	—	—	—	—	—	—	—	—	—	—	—	—	—	—	
o) op meer dan één jaar :																					
— oblig. verkrijgbaar door elke belegger .	0,2	0,2	0,2	0,2	0,2	0,2	0,2	0,2	0,2	0,3	0,3	0,3	0,3	0,4	0,4	0,4	0,4	0,4	0,4	0,4	
— overige	—	—	—	—	—	—	—	—	—	—	—	—	—	—	—	—	—	—	—	—	
3. Op de bedrijven, particulieren en parastatale bedrijven :																					
a) accepten	0,2	2,7	0,1	...	0,5	1,7	...	0,9	0,6	0,1	...	0,2	...	2,7	0,2	1,7	1,7	
b) handelspapier	2,5	2,0	1,7	1,7	3,6	2,4	2,5	1,5	3,5	3,0	3,2	2,8	2,6	2,4	2,1	2,1	2,9	2,4	2,8	3,1	
c) voorschotten	
d) obligaties :																					
— verkrijgbaar door elke belegger	
— overige	—	—	—	—	—	—	—	—	—	—	—	—	—	—	—	—	—	—	—	—	
4. Op het Rentenfonds : op ten hoogste één jaar	0,6	1,0	...	0,6	0,6	1,1	2,5	1,5	0,4	—	—	—	
5. Op de parastatale kredietinstellingen :																					
a) op ten hoogste één jaar	0,6	0,3	0,8	1,8	...	2,0	0,5	0,3	...	0,2	...	0,8	
b) op meer dan één jaar :																					
— oblig. verkrijgbaar door elke belegger	
— overige	—	—	—	—	—	—	—	—	—	—	—	—	—	—	—	—	—	—	—	—	
D. Andere	28,6	27,0	23,6	22,6	19,9	28,2	33,4	34,4	36,4	35,4	36,6	38,7	40,2	38,3	39,8	37,0	36,2	37,0	37,6	36,3	
TOTAAL DER ACTIVA	168,6	163,6	160,8	160,5	162,7	174,5	182,4	184,2	192,3	188,6	194,1	198,4	206,1	204,1	211,0	207,5	211,8	208,8	212,7	213,0	

¹ Speciale bons van de Belgische Schatkist (wet van 4-1-1963 - overeenkomst d.d. 1-2-1963).

² Bilateraal gemaakte vorderingen op de debiteurlanden, bij de vereffening van de E.B.U.

³ Voor de data vóór 30 juni 1963 hebben de bedragen opgenomen in de rubriek « 6a) in buitenlandse valuta's » uitsluitend betrekking op de convertibele vreemde geldsoorten, terwijl die van rubriek « 6b) in Belgische franken » niet enkel betrekking hebben op de Belgische franken doch ook op de niet-convertibele buitenlandse valuta's. Deze laatste vertegenwoordigen slechts geringe bedragen.

⁴ Met inbegrip van fr. 1 miljard goud in rekening bij een buitenlandse correspondent.

a) - Nationale Bank van België — Passiva — Driemaandelijke cijfers

(miljarden franken)

	31-12-61	31-3-62	30-6-62	30-9-62	31-12-62	31-3-63	30-6-63	30-9-63	31-12-63	31-3-64	30-6-64	30-9-64	31-12-64	31-3-65	30-6-65	30-9-65	31-12-65	31-3-66	30-6-66	30-9-66	
A. Verplichtingen aan het buitenland :																					
1. I.M.F.	0,2	0,2	0,2	0,2	0,2	0,2	0,2	0,2	0,2	0,2	0,2	0,2	0,2	0,2	0,2	0,2	0,2	0,2	0,2	0,2	
2. E.B.U.	—	—	—	—	—	—	—	—	—	—	—	—	—	—	—	—	—	—	—	—	
3. Andere :																					
a) in deviezen	
b) in Belgische franken ¹	0,9	0,4	0,6	0,5	0,8	0,8	0,6	0,8	0,6	0,6	0,6	0,6	0,7	0,5	0,6	0,7	0,7	0,7	0,6	0,6	
4. Statistische aanpassing	—	—	—	—	—	—	—	—	—	—	—	—	—	—	—	—	—	—	—	—	
Totaal der verplichtingen aan het buitenland	1,1	0,6	0,8	0,7	1,0	1,0	0,8	1,0	0,8	0,8	0,8	0,8	0,9	0,7	0,8	0,9	0,9	0,9	0,8	0,8	
B. Verplichtingen aan de binnenlandse geldscheppende sector :																					
1. Munten en biljetten ²	2,4	2,3	2,4	2,3	2,6	2,5	2,5	2,6	2,8	3,2	3,0	2,9	3,0	3,1	3,3	3,3	3,5	3,6	3,8	3,3	
2. Andere :																					
a) aan de Nationale Bank van België	—	—	—	—	—	—	—	—	—	—	—	—	—	—	—	—	—	—	—	—	
b) aan de openbare instellingen	
c) aan de depositobanken :																					
— monetaire reserve	—	—	—	—	—	—	—	—	—	—	—	1,2	1,2	1,3	1,4	—	—	—	—	—	
— andere	4,0	2,5	0,1	0,1	1,6	2,2	0,1	0,1	2,3	1,4	0,1	0,1	0,7	2,1	0,1	0,1	1,4	1,7	0,1	0,1	
C. Verplichtingen aan de binnenlandse niet-geldscheppende sector :																					
1. Chartaal geld ³	126,7	125,5	129,7	131,0	135,9	138,0	143,8	144,1	147,7	145,4	150,9	152,1	157,3	155,1	162,5	162,7	166,8	163,4	171,0	170,0	
2. Giraal geld :																					
a) aangehouden door de bedrijven en particulieren ⁴	0,6	0,4	0,4	0,4	0,5	0,3	0,3	0,3	0,5	0,5	0,4	0,4	0,6	0,5	0,3	0,4	0,4	0,4	0,3	0,3	
b) aangehouden door de overheid	—	—	—	—	—	—	—	—	—	—	—	—	—	—	—	—	—	—	—	—	
3. Quasi-monetaire liquiditeiten :																					
a) aangehouden door de bedrijven en particulieren :																					
— deposito's in Belgische franken op meer dan één maand	—	—	—	—	—	—	—	—	—	—	—	—	—	—	—	—	—	—	—	—	
— deposito's in Belgische franken op depositoboekjes	—	—	—	—	—	—	—	—	—	—	—	—	—	—	—	—	—	—	—	—	
— deposito's in deviezen	—	—	—	—	—	—	—	—	—	—	—	—	—	—	—	—	—	—	—	—	
b) aangehouden door de Schatkist	0,1	
4. Obligatieleningen	—	—	—	—	—	—	—	—	—	—	—	—	—	—	—	—	—	—	—	—	
5. Andere :																					
a) tegenover het Rentenfonds	3,2	3,2	2,1	1,7	0,3	...	0,7	0,1	—	—	—	
b) tegenover de parastatale kredietinstellingen	—	—	—	—	—	—	—	—	—	—	—	—	—	—	—	—	—	—	—	—	
c) tegenover de Schatkist	—	—	—	—	—	—	—	—	—	—	—	—	—	—	—	—	—	—	—	—	
D. Andere	30,6	29,0	25,3	24,3	21,1	30,5	34,9	36,1	38,2	37,3	38,9	40,9	42,4	41,0	42,6	39,4	38,7	38,8	36,7	38,5	
TOTAAL DER PASSIVA ...	168,6	163,6	160,8	160,5	162,7	174,5	182,4	184,2	192,3	188,6	194,1	198,4	206,1	204,1	211,0	207,5	211,8	208,8	212,7	213,0	

¹ Incl. de verplichtingen in Belgische franken aan de andere internationale instellingen dan het I.M.F. en de E.B.U.² Incl. de munten en biljetten van de Schatkist aangehouden door de andere geldscheppende instellingen dan de Nationale Bank.³ De cijfers van deze rubriek zijn onderschat voor het bedrag van munten en biljetten van de Schatkist aangehouden door de andere geldscheppende instellingen dan de Nationale Bank.⁴ Incl. de direct opeisbare tegoeden van de parastatale instellingen behalve dit van het Rentenfonds hetwelk onder C5a voorkomt.

a) - Nationale Bank van België — Activa — Maandelijks cijfers

(miljarden franken)

	30-4-65	31-5-65	30-6-65	31-7-65	31-8-65	30-6-65	31-10-65	30-11-65	31-12-65	31-1-66	28-2-66	31-3-66	30-4-66	31-5-66	30-6-66	31-7-66	31-8-66	30-9-66	31-10-66	30-11-66	
A. Vorderingen op het buitenland :																					
1. Goud	74,5	76,6	78,1 ³	78,2 ³	78,6 ³	77,7	77,9	77,9	77,9	77,9	77,9	77,8	77,8	77,8	77,8	76,6	76,4	76,3	76,2	76,2	
2. I.M.F. — Deelneming	9,1	10,0	10,0	12,2	12,2	12,2	12,2	12,2	12,2	12,5	12,5	12,9	13,8	14,0	14,0	15,1	15,2	15,2	15,2	15,2	
— Leningen ¹	1,5	3,4	3,4	3,4	3,4	3,4	3,4	3,4	3,4	3,4	3,4	3,4	3,4	3,4	3,4	3,4	3,4	3,4	3,4	3,4	
3. Obligaties	0,1	0,1	0,1	0,1	0,1	0,1	0,1	0,1	0,1	0,1	0,1	0,1	0,1	0,1	0,1	0,1	0,1	0,1	0,1	0,1	
4. Uitvoeraaccepten in Belgische franken	1,5	3,4	6,2	5,5	2,5	2,8	5,3	3,3	6,7	5,4	4,7	4,9	6,8	7,4	7,3	7,9	6,1	6,1	5,9	6,1	
5. Vordering op de E.B.U. ²	
6. Andere :																					
a) in deviezen	26,8	23,9	21,9	22,3	22,8	23,2	22,6	22,6	21,9	20,5	19,4	20,0	19,9	19,7	19,7	21,6	21,4	20,0	21,8	21,6	
b) in Belgische franken	1,5	1,6	1,5	1,5	1,5	1,5	1,5	1,5	1,5	1,5	1,5	1,5	1,6	1,6	1,5	1,5	1,5	1,5	1,5	1,5	
7. Statistische aanpassing	—	—	—	—	—	—	—	—	—	—	—	—	—	—	—	—	—	—	—	—	
Totaal van de vorderingen op het buitenl.	115,0	119,0	121,2	123,2	121,1	120,8	123,0	121,0	123,7	121,3	119,5	120,6	123,4	124,0	123,8	126,2	124,1	122,6	124,1	124,1	
B. Vorderingen op de binnenl. geldschep. sector :																					
1. Munten en biljetten	0,6	0,6	0,5	0,5	0,5	0,5	0,5	0,5	0,4	0,5	0,6	0,6	0,5	0,5	0,4	0,4	0,4	0,4	0,4	0,4	
2. Andere :																					
a) op de Nationale Bank van België	—	—	—	—	—	—	—	—	—	—	—	—	—	—	—	—	—	—	—	—	
b) op de openbare instellingen	0,1	0,2	...	0,3	0,1	0,6	
c) op de depositobanken	0,1	0,5	...	0,1	0,3	0,5	1,1	...	
C. Vorderingen op de binnenlandse niet geldscheppende sector :																					
1. Op de Staat :																					
a) op ten hoogste één jaar	9,9	9,9	9,9	9,3	9,8	9,9	7,3	10,0	9,0	9,3	10,0	10,0	9,0	9,4	9,3	9,8	10,0	10,0	9,9	10,0	
b) op meer dan één jaar :																					
— oblig. verkrijgbaar door elke belegger .	2,5	2,5	2,4	2,5	2,5	2,5	2,5	2,5	2,5	2,6	2,6	2,7	2,6	2,6	2,7	2,6	2,6	2,6	2,6	2,6	
— overige	34,0	34,0	34,0	34,0	34,0	34,0	34,0	34,0	34,0	34,0	34,0	34,0	34,0	34,0	34,0	34,0	34,0	34,0	34,0	34,0	
2. Op de lagere overheid en de administratieve parastatale instellingen :																					
a) op ten hoogste één jaar	—	—	—	—	—	—	—	—	—	—	—	—	—	—	—	—	—	—	—	—	
b) op meer dan één jaar :																					
— oblig. verkrijgbaar door elke belegger .	0,3	0,3	0,4	0,3	0,3	0,4	0,3	0,3	0,4	0,4	0,4	0,4	0,4	0,4	0,4	0,4	0,4	0,4	0,4	0,4	
— overige	—	—	—	—	—	—	—	—	—	—	—	—	—	—	—	—	—	—	—	—	
3. Op de bedrijven, particulieren en parastatale bedrijven :																					
a) accepten	0,2	0,5	...	2,7	0,8	0,3	0,2	0,7	1,3	1,7	2,3	...	1,7	1,0	0,6	
b) handelspapier	2,3	2,2	2,1	2,4	2,1	2,1	2,0	1,9	2,9	2,5	2,9	2,4	2,5	2,8	2,8	4,1	2,4	3,1	2,3	2,5	
c) voorschotten	0,1	0,1	
d) obligaties :																					
— verkrijgbaar door elke belegger	
— overige	—	—	—	—	—	—	—	—	—	—	—	—	—	—	—	—	—	—	—	—	
4. Op het Rentenfonds : op ten hoogste één jaar	
5. Op de parastatale kredietinstellingen :																					
a) op ten hoogste één jaar	2,5	0,5	0,5	...	0,2	0,3	0,3	0,2	...	0,1	0,5	0,8	0,2	0,1	
b) op meer dan één jaar :																					
— oblig. verkrijgbaar door elke belegger	
— overige	—	—	—	—	—	—	—	—	—	—	—	—	—	—	—	—	—	—	—	—	
D. Andere	39,1	37,5	39,8	37,8	39,2	37,0	36,8	37,1	36,3	35,2	34,4	37,0	35,4	35,3	37,6	36,9	38,4	36,3	39,6	39,6	
TOTAAL DER ACTIVA ...	206,2	206,5	211,0	210,1	209,7	207,5	207,5	207,3	211,8	206,6	204,7	208,8	208,5	210,8	212,7	216,7	213,2	213,0	215,7	214,3	

¹ Speciale bons van de Belgische Schatkist (wet van 4-1-1963 - overeenkomst d.d. 1-2-1963).

² Bilateraal gemaakte vorderingen op de debiteurlanden, bij de vereffening van de E.B.U.

³ Met inbegrip van fr. 1 miljard goud in rekening bij een buitenlandse correspondent.

a) - Nationale Bank van België — Passiva — Maandelijkse cijfers

(miljarden franken)

	30-4-65	31-5-65	30-6-65	31-7-65	31-8-65	30-9-65	31-10-65	30-11-65	31-12-65	31-1-66	28-2-66	31-3-66	30-4-66	31-5-66	30-6-66	31-7-66	31-8-66	30-9-66	31-10-66	30-11-66
A. Verplichtingen aan het buitenland :																				
1. I.M.F.	0,2	0,2	0,2	0,2	0,2	0,2	0,2	0,2	0,2	0,2	0,2	0,2	0,2	0,2	0,2	0,2	0,2	0,2	0,2	0,2
2. E.B.U.	—	—	—	—	—	—	—	—	—	—	—	—	—	—	—	—	—	—	—	—
3. Andere :																				
a) in deviezen
b) in Belgische franken ¹	0,5	0,5	0,6	0,7	0,7	0,7	0,8	0,7	0,7	0,7	0,6	0,7	0,6	0,5	0,6	0,4	0,6	0,6	0,6	0,6
4. Statistische aanpassing	—	—	—	—	—	—	—	—	—	—	—	—	—	—	—	—	—	—	—	—
Totaal der verplichtingen aan het buitenland	0,7	0,7	0,8	0,9	0,9	0,9	1,0	0,9	0,9	0,9	0,8	0,9	0,8	0,7	0,8	0,6	0,8	0,8	0,8	0,8
B. Verplichtingen aan de binnenlandse geldscheppende sector :																				
1. Munten en biljetten ²	2,8	3,3	3,3	3,2	3,1	3,3	3,0	3,4	3,5	3,4	3,4	3,6	3,1	3,3	3,8	3,8	3,5	3,3	3,6	3,6
2. Andere :																				
a) aan de Nationale Bank van België	—	—	—	—	—	—	—	—	—	—	—	—	—	—	—	—	—	—	—	—
b) aan de openbare instellingen
c) aan de depositobanken :																				
— monetaire reserve	1,4	1,4	1,4	—	—	—	—	—	—	—	—	—	—	—	—	—	—	—	—	—
— andere	0,1	0,1	0,1	...	0,1	0,1	...	0,1	1,4	0,1	0,1	1,7	0,1	0,1	0,1	0,1	0,1	0,1	0,1	0,1
C. Verplichtingen aan de binnenlandse niet-geldscheppende sector :																				
1. Chartaal geld ³	158,5	160,2	162,5	164,6	162,3	162,7	164,0	162,7	166,8	163,5	163,2	163,4	166,5	167,6	171,0	173,0	170,3	170,0	169,2	167,0
2. Giraal geld :																				
a) aangehouden door de bedrijven en particulieren ⁴	0,3	0,4	0,3	0,3	0,4	0,4	0,3	0,4	0,4	0,3	0,3	0,4	0,3	0,3	0,3	0,3	0,3	0,3	0,4	0,3
b) aangehouden door de overheid	—	—	—	—	—	—	—	—	—	—	—	—	—	—	—	—	—	—	—	—
3. Quasi-monetaire liquiditeiten :																				
a) aangehouden door de bedrijven en particulieren :																				
— deposito's in Belgische franken op meer dan één maand	—	—	—	—	—	—	—	—	—	—	—	—	—	—	—	—	—	—	—	—
— depositions in Belgische franken op depositoboekjes	—	—	—	—	—	—	—	—	—	—	—	—	—	—	—	—	—	—	—	—
— deposito's in deviezen	—	—	—	—	—	—	—	—	—	—	—	—	—	—	—	—	—	—	—	—
b) aangehouden door de Schatkist
4. Obligatieleningen	—	—	—	—	—	—	—	—	—	—	—	—	—	—	—	—	—	—	—	—
5. Andere :																				
a) tegenover het Rentenfonds	0,8	0,6	...	0,6	1,3	0,7	0,1	—	—	—	—	—	—	—	—	—	—	—
b) tegenover de parastatale kredietinstellingen	—	—	—	—	—	—	—	—	—	—	—	—	—	—	—	—	—	—	—	—
c) tegenover de Schatkist	—	—	—	—	—	—	—	—	—	—	—	—	—	—	—	—	—	—	—	—
D. Andere	41,6	39,8	42,6	40,5	41,6	39,4	39,2	39,8	38,7	38,4	36,9	38,8	37,7	38,3	36,7	38,9	38,2	38,5	41,6	42,5
TOTAAL DER PASSIVA ...	206,2	206,5	211,0	210,1	209,7	207,5	207,5	207,3	211,8	206,6	204,7	208,8	208,5	210,8	212,7	216,7	213,2	213,0	215,7	214,3

1 Incl. de verplichtingen in Belgische franken aan de andere internationale instellingen dan het I.M.F. en de E.B.U.

2 Incl. de munten en biljetten van de Schatkist aangehouden door de andere geldscheppende instellingen dan de Nationale Bank.

3 De cijfers van deze rubriek zijn onderschat voor het bedrag van munten en biljetten van de Schatkist aangehouden door de andere geldscheppende instellingen dan de Nationale Bank.

4 Incl. de direct opeisbare goederen van de parastatale instellingen behalve dit van het Rentenfonds hetwelk onder C5a voorkomt.

b) - Geldscheppende openbare instellingen ¹ — Activa — Driemaandelijke cijfers

(miljarden franken)

	31-12-61	31-3-62	30-6-62	30-9-62	31-12-62	31-3-63	30-6-63	30-6-63 2	30-9-63	31-12-63	31-3-64	30-6-64	30-9-64	31-12-64	31-3-65	30-6-65	30-9-65	31-12-65	31-3-66	30-6-66	30-9-66
A. Vorderingen op het buitenland :																					
1. Goud	—	—	—	—	—	—	—	—	—	—	—	—	—	—	—	—	—	—	—	—	—
2. I.M.F. — Deelneming	—	—	—	—	—	—	—	—	—	—	—	—	—	—	—	—	—	—	—	—	—
— Leningen	—	—	—	—	—	—	—	—	—	—	—	—	—	—	—	—	—	—	—	—	—
3. Obligaties	—	—	—	—	—	—	—	—	—	—	—	—	—	—	—	—	—	—	—	—	—
4. Uitvoeraccepten in Belgische franken	0,5	0,4	0,2	0,2	0,2	0,1	0,1	0,1	...	0,2	0,2	0,1	0,2	0,1	0,5	0,1	0,4
5. Vordering op de E.B.U.	—	—	—	—	—	—	—	—	—	—	—	—	—	—	—	—	—	—	—	—	—
6. Andere :																					
a) in deviezen	—	—	—	—	—	—	—	—	—	—	—	—	—	—	—	—	—	—	—	—	—
b) in Belgische franken	—	—	—	—	—	—	—	—	—	—	—	—	—	—	—	—	—	—	—	—	—
7. Statistische aanpassing	—	—	—	—	—	—	—	—	—	—	—	—	—	—	—	—	—	—	—	—	—
Totaal van de vorderingen op het buitenl.	0,5	0,4	0,2	0,2	0,2	0,1	0,1	0,1	...	0,2	0,2	0,1	0,2	0,1	0,5	0,1	0,4
B. Vorderingen op de binnenlandse geldscheppende sector :																					
1. Munten en biljetten	0,1	0,1	0,1	0,1	0,1	0,1	0,1	0,1	0,1	0,1	0,1	0,1	...	0,1	0,1
2. Andere :																					
a) op de Nationale Bank van België
b) op de andere instellingen	0,1	0,1	0,1	0,1	0,6	0,2	0,8	0,4	0,2	0,2	0,2	0,1
c) op de depositobanken	0,3	0,3	...	0,4	0,4	0,2	0,1	...	0,4
C. Vorderingen op de binnenlandse niet geldscheppende sector :																					
1. Op de Staat :																					
a) op ten hoogste één jaar	34,0	34,9	36,6	36,8	37,5	40,0	41,2	40,7	39,6	43,5	42,1	44,3	42,9	48,4	41,9	44,7	43,9	50,0	45,2	46,2	41,1
b) op meer dan één jaar :																					
— oblig. verkrijgbaar door elke belegger .	5,1	5,2	5,2	5,1	5,3	5,5	5,5	5,6	5,7	5,7	5,7	5,8	5,7	5,7	5,5	5,5	5,2	6,3	6,5	6,5	6,5
— overige	—	—	—	—	—	—	—	—	—	—	—	—	—	—	—	—	—	—	—	—	—
2. Op de lagere overheid en de administratieve parastatale instellingen :																					
a) op ten hoogste één jaar	3,4	2,6	2,5	3,2	4,5	3,3	3,4	3,4	3,4	4,3	3,1	3,7	3,5	4,8	5,5	5,6	5,0	4,5	6,2	7,3	8,3
b) op meer dan één jaar :																					
— oblig. verkrijgbaar door elke belegger .	0,2	0,2	0,2	0,2	0,1	0,2	0,1
— overige	—	—	—	—	—	—	—	—	—	—	—	—	—	—	—	—	—	—	—	—	—
3. Op de bedrijven, particulieren en parastatale bedrijven :																					
a) accepten	1,8	0,1	0,5	0,2	0,1	0,2	0,1	0,1	0,1	0,5	0,1	...	0,3	0,4	0,1	0,5	0,2	0,7	0,4	0,1	0,1
b) handelspapier	0,5	0,6	0,7	0,7	0,9	0,8	0,7	1,2	1,4	1,5	1,5	1,3	1,3	1,3	1,4	1,2	1,2	1,4	1,5	1,4	1,2
c) voorschotten	0,1	0,1	0,1	0,1	0,1	0,1	0,1	0,1	0,1	0,1	0,1	0,1	0,1	0,1	0,1	0,1	0,1	0,1	0,1	0,1	0,1
d) obligaties :																					
— verkrijgbaar door elke belegger	0,1
— overige	0,2	0,2	0,3	0,4	0,4	0,5	0,5	0,5	0,5	0,7	0,8	0,9
4. Op het Rentenfonds : op ten hoogste één jaar
5. Op de parastatale kredietinstellingen :																					
a) op ten hoogste één jaar	0,2	0,1	0,2	0,1
b) op meer dan één jaar :																					
— oblig. verkrijgbaar door elke belegger
— overige	0,2	0,2	0,1	0,1	0,1	0,1	0,1	0,1	0,1	0,1	0,1	0,1	0,1	0,1	0,1	0,1	0,1	0,1	0,1	0,1	0,1
D. Andere	5,0	4,8	4,6	4,7	4,7	5,0	5,2	4,5	3,1	3,1	3,6	4,2	3,4	2,4	3,0	3,8	3,1	2,8	3,0	2,4	3,5
TOTAAL DER ACTIVA ...	51,1	49,1	50,8	51,4	53,8	55,3	56,9	56,2	53,6	59,4	56,9	60,4	58,1	64,6	59,1	63,0	60,3	66,8	64,3	65,2	62,1

¹ Bestuur der Postchecks, Belgisch Muntfonds (activa op korte termijn en obligaties.), Nationale Kas voor Beroepskrediet (activa op korte termijn), Gemeentekrediet van België (activa die de tegenwaarde vormen van de direct en op ten hoogste één maand opeisbare passiva), Herdisconterings- en Waarborginstituut (activa gefinancierd door een beroep op de geldscheppende instellingen). Met betrekking tot het Belgisch Muntfonds is de tegenwaarde van het overschot van de getelde passiva op de getelde activa opgenomen in rubriek « D - Andere ». Wat de Nationale Kas voor Beroepskrediet betreft werd de tegenwaarde van het overschot van de getelde passiva op de getelde activa tot 30 juni 1963, oude reeks, opgenomen in de rubriek « D - Andere »; van 30 juni 1963 af, nieuwe reeks, is deze tegenwaarde ondergebracht in de rubriek : « C5a - Vorderingen op de parastatale kredietinstellingen — op ten hoogste één jaar ».

² Voor de verklaring van de verschillen tussen de nieuwe en de oude reeks (voorgaande kolom) verwijzen wij de lezer naar het artikel « Geldscheppende instellingen — Herziening van sommige statistische gegevens (hoofdstuk XIII) » opgenomen in het Tijdschrift voor Documentatie en Voorlichting, XXXVIII jaargang, deel II, nr 3, september 1963, blz. 174-177.

b) - Geldscheppende openbare instellingen ¹ — Passiva — Driemaandelijke cijfers

(miljarden franken)

	31-12-61	31-3-62	30-6-62	30-9-62	31-12-62	31-3-63	30-6-63	30-9-63	31-12-63	31-3-64	30-6-64	30-9-64	31-12-64	31-3-65	30-6-65	30-9-65	31-12-65	31-3-66	30-6-66	30-9-66	
A. Verplichtingen aan het buitenland :																					
1. I.M.F.	—	—	—	—	—	—	—	—	—	—	—	—	—	—	—	—	—	—	—	—	
2. E.B.U.	—	—	—	—	—	—	—	—	—	—	—	—	—	—	—	—	—	—	—	—	
3. Andere :																					
a) in deviezen	—	—	—	—	—	—	—	—	—	—	—	—	—	—	—	—	—	—	—	—	
b) in Belgische franken	2,0	2,0	2,0	2,0	1,9	2,6	2,6	2,6	2,5	3,1	3,1	3,0	2,9	2,8	2,7	2,6	2,5	2,3	2,1	2,0	
4. Statistische aanpassing	—	—	—	—	—	—	—	—	—	—	—	—	—	—	—	—	—	—	—	—	
Totaal der verplichtingen aan het buitenland	2,0	2,0	2,0	2,0	1,9	2,6	2,6	2,6	2,5	3,1	3,1	3,0	2,9	2,8	2,7	2,6	2,5	2,3	2,1	2,0	
B. Verplichtingen aan de binnenlandse geldscheppende sector :																					
1. Munten en biljetten ²	0,5	0,5	0,5	0,4	0,3	0,4	0,3	0,3	0,4	0,3	0,3	0,3	0,4	0,6	0,5	0,5	0,4	0,5	0,4	0,4	
2. Andere :																					
a) aan de Nationale Bank van België	0,1	0,1	0,1	0,1	0,2	...	0,6
b) aan de openbare instellingen	0,1	0,1	0,1	0,6	0,2	0,8	0,3	0,2	0,2	0,2	0,1	
c) aan de depositobanken :																					
— monetaire reserve	—	—	—	—	—	—	—	—	—	—	—	—	—	—	—	—	—	—	—	—	
— andere	1,8	0,8	1,0	0,9	2,6	0,7	0,6	0,6	0,5	3,3	2,3	1,0	1,1	6,4	2,3	0,8	1,3	6,0	3,0	0,7	
C. Verplichtingen aan de binnenlandse niet geldscheppende sector :																					
1. Chartaal geld ³	5,5	5,5	5,6	5,7	5,8	5,8	5,9	5,9	6,0	6,0	6,0	6,2	6,3	6,4	6,3	6,4	6,5	6,6	6,5	6,7	
2. Giraal geld :																					
a) aangehouden door de bedrijven en particulieren ⁴	29,5	29,3	30,6	31,1	32,4	33,2	34,5	33,8	32,6	34,2	33,8	37,4	35,7	37,2	36,8	38,8	37,5	39,4	38,4	43,0	
b) aangehouden door de overheid	10,0	9,6	10,4	11,0	10,6	12,5	12,7	12,7	11,2	12,1	11,3	12,4	11,7	10,8	9,2	12,2	10,8	11,8	12,4	12,0	
3. Quasi-monetaire liquiditeiten :																					
a) Aangehouden door de bedrijven en particulieren :																					
— deposito's in Belgische franken op meer dan één maand	—	—	—	—	—	—	—	—	—	—	—	—	—	—	—	—	—	—	—	—	
— deposito's in Belgische franken op depositoboekjes	—	—	—	—	—	—	—	—	—	—	—	—	—	—	—	—	—	—	—	—	
— deposito's in deviezen	—	—	—	—	—	—	—	—	—	—	—	—	—	—	—	—	—	—	—	—	
b) aangehouden door de Schatkist	—	—	—	—	—	—	—	—	—	—	—	—	—	—	—	—	—	—	—	—	
4. Obligatieleningen	—	—	—	—	—	—	—	—	—	—	—	—	—	—	—	—	—	—	—	—	
5. Andere :																					
a) tegenover het Rentenfonds	1,8	1,1	0,7	0,3	0,1	...	0,1	0,1	0,5	0,2	...	—	—	—	
b) tegenover de parastatale kredietinstellingen	0,3	0,1	...	0,1	0,1	0,3	0,3	1,0	0,4	0,7	0,1	1,0	0,2	...	
c) tegenover de Schatkist	—	—	—	—	—	—	—	—	—	—	—	—	—	—	—	—	—	—	—	—	
D. Andere	
TOTAAL DER PASSIVA ...	51,1	49,1	50,8	51,4	53,8	55,3	56,9	56,2	53,6	59,4	56,9	60,4	58,1	64,6	59,1	63,0	60,3	66,8	64,3	65,2	

¹ Bestuur der Postchecks, Belgisch Muntfonds (munten en biljetten), Nationale Kas voor Beroepskrediet (direct en op ten hoogste één maand opeisbare passiva), Gemeentekrediet van België (direct en op ten hoogste één maand opeisbare passiva), Herdiscontering- en Waarborginstituut (passiva t.o.v. geldscheppende instellingen).

² Alleen de munten en biljetten in de handen van de Nationale Bank van België.

³ De cijfers zijn overschat voor een bedrag gelijk aan de munten en biljetten van de Schatkist, die door de andere geldscheppende instellingen dan de Nationale Bank van België worden aangehouden.

⁴ Incl. de direct opeisbare tegoeden van de parastatale instellingen, behalve deze van bepaalde administratieve parastatale instellingen welke in rubriek C2b begrepen zijn.

⁵ Voor de verklaring van de verschillen tussen de nieuwe en de oude reeks (voorgaande kolom) verwijzen wij de lezer naar het artikel « Geldscheppende instellingen — Herziening van sommige statistische gegevens (hoofdstuk XIII) » opgenomen in het Tijdschrift voor Documentatie en Voorlichting, XXXVIII jaargang, deel II, nr 3, september 1963, blz. 174-177.

c) - Depositobanken — Activa — Driemaandelijkse cijfers

(miljarden franken)

	31-12-61	31-3-62	30-6-62	30-9-62	31-12-62	31-3-63	30-6-63 r	30-6-63 l	30-9-63	31-12-63	31-3-64	30-6-64	30-9-64	31-12-64	31-3-65	30-6-65	30-9-65	31-12-65	31-3-66	30-6-66	30-9-66
A. Vorderingen op het buitenland :																					
1. Goud	—	—	—	—	—	—	—	—	—	—	—	—	—	—	—	—	—	—	—	—	—
2. I.M.F. — Deelneming	—	—	—	—	—	—	—	—	—	—	—	—	—	—	—	—	—	—	—	—	—
— Leningen	—	—	—	—	—	—	—	—	—	—	—	—	—	—	—	—	—	—	—	—	—
3. Obligaties	1,5	1,3	1,2	1,1	1,1	1,1	1,1	0,4	0,5	0,6	0,6	0,6	0,5	0,6	0,7	0,7	0,7	1,4	1,9	1,8	v 1,8
4. Uitvoeraaccepten in Belgische franken	0,6	2,2	2,2	2,1	0,8	1,1	2,1	3,2	2,8	2,7	2,5	2,9	3,6	4,8	5,6	4,3	4,2	5,2	6,3	4,6	6,0
5. Vordering op de E.B.U.	—	—	—	—	—	—	—	—	—	—	—	—	—	—	—	—	—	—	—	—	—
6. Andere :																					
a) in deviezen ²	15,2	16,0	15,7	16,3	19,5	19,3	23,9	24,1	25,4	23,4	28,5	29,3	28,4	29,0	39,7	35,2	34,7	36,7	43,5	43,3	43,3
b) in Belgische franken ²	1,9	2,2	2,5	2,2	2,2	3,3	3,4	4,5	4,9	4,5	5,1	5,6	5,3	5,5	6,2	6,3	6,2	6,9	7,3	7,2	7,8
7. Statistische aanpassing	-0,4	+0,3	-0,4	+0,6	+0,1	+0,7	-0,1	—	—	—	—	—	—	—	—	—	—	—	—	—	—
Totaal van de vorderingen op het buitenl.	18,8	22,0	21,2	22,3	23,7	25,5	30,4	32,2	33,6	31,2	36,7	38,4	37,8	39,9	52,2	46,5	45,8	50,2	59,0	56,9	v 58,9
B. Vorderingen op de binnenlandse geldscheppende sector :																					
1. Munten en biljetten	2,3	2,2	2,3	2,2	2,6	2,5	2,5	2,5	2,6	2,8	3,1	2,9	2,8	2,9	3,0	3,2	3,2	3,4	3,5	3,7	3,2
2. Andere :																					
a) op de Nationale Bank van België :																					
— monetaire reserve	—	—	—	—	—	—	—	—	—	—	—	—	1,2	1,2	1,3	1,4	—	—	—	—	—
— andere	4,0	2,5	0,1	0,1	1,6	2,2	0,1	0,1	0,1	2,3	1,4	0,1	0,1	0,7	2,1	0,1	0,2	1,4	1,7	0,1	0,1
b) op de openbare instellingen	1,8	0,8	1,0	0,9	2,6	0,8	0,5	0,5	0,4	3,3	2,3	1,0	1,1	6,4	2,3	0,9	1,3	6,0	3,0	0,7	0,9
c) op de depositobanken	3,0	3,4	3,2	3,4	3,3	4,2	4,1	3,7	5,9	4,7	5,3	4,5	5,1	5,0	6,8	6,1	6,1	5,1	5,7	5,1	5,5
C. Vorderingen op de binnenlandse niet geldscheppende sector :																					
1. Op de Staat :																					
a) op ten hoogste één jaar	42,1	39,0	39,4	39,0	14,4	19,1	22,1	22,3	24,3	22,7	26,0	26,3	26,5	24,6	29,1	29,7	33,6	28,8	29,6	33,6	v 31,9
b) op meer dan één jaar :																					
— oblig. verkrijgbaar door elke belegger .	20,7	22,6	22,5	23,9	25,9	27,3	26,7	29,6	29,5	29,7	30,0	31,1	30,1	30,6	33,0	35,5	34,7	37,4	37,2	38,3	v 40,4
— overige	2,8	2,9	3,7	3,8	24,5	22,8	22,8	22,9	22,8	23,9	24,4	24,3	24,3	24,6	23,8	24,2	26,0	26,8	27,0	27,6	v 29,5
2. Op de lagere overheid en de administratieve parastatale instellingen :																					
a) op ten hoogste één jaar	—	—	—	—	—	—	—	—	—	—	—	—	—	—	—	—	—	—	—	—	—
b) op meer dan één jaar :																					
— oblig. verkrijgbaar door elke belegger .	1,4	1,6	1,6	1,9	1,8	1,2	1,6	0,2	0,3	0,3	0,3	0,3	0,4	0,4	0,4	0,6	0,7	0,7	0,7	0,7	v 0,8
— overige	0,9	1,0	1,0	1,1	1,1	1,1	1,0	1,1	1,2	1,0	1,1	0,9	0,8	0,8	1,0	1,0	1,0	1,0	1,0	1,0	v 1,0
3. Op de bedrijven, particulieren en parastatale bedrijven :																					
a) accepten	2,1	3,8	4,1	5,1	3,0	3,5	4,9	3,8	3,2	2,5	2,9	2,7	3,9	5,5	6,8	5,7	9,5	5,5	7,5	7,3	7,0
b) handelspapier	24,1	25,1	25,4	27,2	26,9	32,2	32,9	32,8	34,4	37,7	38,3	40,1	39,7	41,5	40,5	43,2	42,1	45,6	45,5	47,3	48,4
c) voorschotten	30,0	30,0	31,1	31,8	35,6	35,1	37,5	37,3	39,7	42,4	43,5	44,8	46,8	47,8	48,3	50,4	52,7	54,8	57,5	59,6	64,8
d) obligaties :																					
— verkrijgbaar door elke belegger	2,3	2,4	2,9	2,9	2,7	2,7	2,9	2,2	2,1	2,1	2,0	2,0	2,0	2,0	2,0	2,1	2,1	1,8	1,8	1,6	v 2,3
— overige	1,0	0,9	0,9	0,9	1,2	1,2	1,2	1,2	1,1	1,0	1,1	1,7	2,1	2,1	2,0	2,0	1,9	1,9	1,7	1,8	v 1,8
4. Op het Rentenfonds : op ten hoogste één jaar .	11,0	8,0	8,6	8,6	6,4	6,5	7,9	7,9	6,3	6,8	5,9	6,3	6,3	7,4	7,0	7,6	5,7	4,7	—	—	—
5. Op de parastatale kredietinstellingen :																					
a) op ten hoogste één jaar	0,1	0,1	...	0,1	0,2	0,4	0,5
b) op meer dan één jaar :																					
— oblig. verkrijgbaar door elke belegger .	6,7	7,6	8,3	8,5	8,9	9,3	9,9	9,9	10,1	10,3	10,1	9,9	9,7	9,8	10,8	10,9	10,9	11,4	11,3	11,7	v 12,0
— overige	0,5	0,6	0,7	0,7	0,7	0,7	0,5	0,5	0,5	0,5	0,5	0,6	0,6	0,7	0,7	0,7	0,8	0,9	1,2	1,4	1,3
D. Andere	24,4	25,4	29,6	28,1	31,1	29,7	32,5	31,3	31,4	31,6	31,0	34,3	32,1	36,2	36,2	40,9	40,9	43,3	48,4	51,2	v 50,3
TOTAAL DER ACTIVA ...	199,9	201,8	207,6	212,4	218,1	227,6	242,0	242,0	249,5	256,8	266,0	272,2	273,5	290,1	309,3	312,7	319,2	330,7	343,5	350,0	360,6

1 Voor de verklaring van de verschillen tussen de nieuwe en de oude reeks (voorgaande kolom) verwijzen wij de lezer naar het artikel « Geldscheppende instellingen — Herziening van sommige statistische gegevens (hoofdstuk XIII) » opgenomen in het Tijdschrift voor Documentatie en Voorlichting, XXXVIII jaargang, deel II, nr 3, september 1963, blz. 174-177.

2 Voor de data vóór 30 juni 1963 hebben de bedragen opgenomen in de rubriek « 6a) in buitenlandse valuta's » uitsluitend betrekking op de convertibele vreemde geldsoorten, terwijl die van rubriek « 6b) in Belgische franken » niet enkel betrek-

c) - Depositobanken — Passiva — Driemaandelijke cijfers

(miljarden franken)

	31-12-61	31-3-62	30-6-62	30-9-62	31-12-62	31-3-63	30-6-63 r	30-6-63 1	30-9-63	31-12-63	31-3-64	30-6-64	30-9-64	31-12-64	31-3-65	30-6-65	30-9-65	31-12-65	31-3-66	30-6-66	30-9-66
A. Verplichtingen aan het buitenland :																					
1. I.M.F.	—	—	—	—	—	—	—	—	—	—	—	—	—	—	—	—	—	—	—	—	—
2. E.B.U.	—	—	—	—	—	—	—	—	—	—	—	—	—	—	—	—	—	—	—	—	—
3. Andere :																					
a) in deviezen ²	21,3	15,5	16,4	17,2	20,4	21,7	28,1	29,1	32,4	34,4	40,5	41,7	43,1	45,9	54,9	51,1	53,1	55,3	62,6	62,3	67,1
b) in Belgische franken ^{2 3}	11,5	10,9	11,1	11,2	12,4	12,3	13,5	16,1	17,6	16,9	16,7	17,5	15,9	18,1	21,1	21,0	20,3	20,6	20,7	22,3	22,7
4. Statistische aanpassing	-0,6	-0,1	-0,9	-0,1	-0,3	+0,6	+0,6	—	—	—	—	—	—	—	—	—	—	—	—	—	—
Totaal der verplichtingen aan het buitenland	32,2	26,3	26,6	28,3	32,5	34,6	42,2	45,2	50,0	51,3	57,2	59,2	59,0	64,0	76,0	72,1	73,4	75,9	83,8	84,6	89,8
B. Verplichtingen aan de binnenlandse geldscheppende sector :																					
1. Munten en biljetten	—	—	—	—	—	—	—	—	—	—	—	—	—	—	—	—	—	—	—	—	—
2. Andere :																					
a) aan de Nationale Bank van België	1,3	0,3	0,2	0,2	1,5	0,3	...	0,1	...	0,2	0,5	...	0,4
b) aan de openbare instellingen	0,3	0,3	...	0,3	0,3	0,2	0,1	...	0,4	0,1
c) aan de depositobanken	3,0	3,4	3,1	3,4	3,3	4,3	4,1	3,7	5,9	4,7	5,3	4,5	5,1	5,0	6,8	6,1	6,1	5,1	5,7	5,1	5,5
C. Verplichtingen aan de binnenlandse niet geldscheppende sector :																					
1. Chartaal geld	—	—	—	—	—	—	—	—	—	—	—	—	—	—	—	—	—	—	—	—	—
2. Giraal geld :																					
a) aangehouden door de bedrijven en particulieren	65,1	66,1	68,3	67,5	69,3	72,9	76,0	75,8	73,6	78,5	77,3	79,8	79,0	86,3	86,4	90,3	90,1	95,1	94,6	98,2	94,8
b) aangehouden door de overheid	—	—	—	—	—	—	—	—	—	—	—	—	—	—	—	—	—	—	—	—	—
3. Quasi-monetaire liquiditeiten :																					
a) aangehouden door de bedrijven en particulieren :																					
— deposito's in Belgische franken op meer dan één maand	27,3	30,6	30,5	31,9	28,6	28,6	27,9	27,9	26,6	25,8	26,4	25,6	29,9	29,5	32,7	32,4	34,2	35,4	38,3	36,3	40,5
— deposito's in Belgische franken op depositoboekjes	16,3	16,9	17,4	18,4	19,9	22,1	23,4	23,4	26,4	29,2	31,9	32,7	34,2	35,6	37,8	38,8	40,6	42,0	44,1	44,8	46,0
— deposito's in deviezen	8,0	8,2	7,9	8,0	7,4	7,4	8,2	8,2	8,4	9,1	10,1	8,1	5,0	5,1	4,5	5,1	3,9	4,4	4,2	4,9	5,1
b) aangehouden door de Schatkist	—	—	—	—	—	—	—	—	—	—	—	—	—	—	—	—	—	—	—	—	—
4. Obligatieleningen	8,6	9,1	9,8	10,4	11,1	11,1	11,2	11,2	11,3	11,4	11,2	11,2	11,3	11,4	11,4	11,3	11,3	11,4	11,5	11,5	11,7
5. Andere :																					
a) tegenover het Rentenfonds	0,8	0,5	1,3	0,7	...	0,2	0,2	0,2	0,6	...	—	—	—
b) tegenover de parastatale kredietinstellingen	0,6	1,1	0,2	0,3	0,2	0,1	0,3	0,3	0,3	0,2	0,4	0,3	1,0	...	0,4	0,1	0,1	0,2	0,4	0,1	0,2
c) tegenover de Schatkist	—	—	—	—	—	—	—	—	—	—	—	—	—	—	—	—	—	—	—	—	—
D. Andere	37,7	39,6	42,5	43,5	44,2	46,0	48,0	45,6	45,5	46,3	46,2	50,5	48,9	53,0	52,9	56,5	58,9	61,2	60,9	64,5	66,5
TOTAAL DER PASSIVA ...	199,9	201,8	207,6	212,4	218,1	227,6	242,0	242,0	249,5	256,8	266,0	272,2	273,5	290,1	309,3	312,7	319,2	330,7	343,5	350,0	360,6

1 Voor de verklaring van de verschillen tussen de nieuwe en de oude reeks (voorgaande kolom) verwijzen wij de lezer naar het artikel « Geldscheppende instellingen — Herziening van sommige statistische gegevens (hoofdstuk XIII) » opgenomen in het Tijdschrift voor Documentatie en Voorlichting, XXXVIIIe jaargang, deel II, nr 3, september 1963, blz. 174-177.

2 Voor de data vóór 30 juni 1963 hebben de bedragen opgenomen in de rubriek « 3a) in buitenlandse valuta's » uitsluitend betrekking op de convertibele vreemde geldsoorten, terwijl die van rubriek « 3b) in Belgische franken » niet enkel betrekking hebben op de Belgische franken doch ook op de niet-convertibele buitenlandse valuta's. Deze laatste vertegenwoordigen slechts geringe bedragen.

3 Incl. de verrichtingen in Belgische franken aan de internationale instellingen gevestigd in de B.L.E.U.

d) - Totaal der geldscheppende instellingen — Activa — Driemaandelijks cijfers

(miljarden franken)

	31-12-61	31-3-62	30-6-62	30-9-62	31-12-62	31-3-63	30-6-63 r	30-6-63 s	30-9-63	31-12-63	31-3-64	30-6-64	30-9-64	31-12-64	31-3-65	30-6-65	30-9-65	31-12-65	31-3-66	30-6-66	30-9-66	
A. Vorderingen op het buitenland :																						
1. Goud	62,4	64,9	66,8	67,1	68,3	68,6	68,6	68,6	68,4	68,6	68,8	69,6	69,7	72,5	74,2	78,1 ⁶	77,7	77,9	77,8	77,8	76,3	
2. I.M.F. — Deelneming	8,0	7,2	7,5	6,7	6,7	6,7	6,5	6,5	7,0	7,1	8,2	8,2	8,2	8,7	9,0	10,0	12,2	12,2	12,9	14,0	15,2	
— Leningen ¹	—	—	—	—	—	—	—	—	—	—	—	—	—	1,5	1,5	3,4	3,4	3,4	3,4	3,4	3,4	
3. Obligaties	1,6	1,4	1,3	1,2	1,2	1,2	1,2	0,5	0,6	0,7	0,7	0,7	0,6	0,7	0,8	0,8	0,8	1,5	2,0	1,9	1,9	
4. Uitvoeraccepten in Belgische franken	3,5	2,9	4,7	3,1	4,8	4,2	5,3	6,4	6,6	7,0	5,7	7,6	8,0	9,2	7,6	10,6	7,4	12,0	11,6	11,9	12,1	
5. Vordering op de E.B.U. ²	0,4	0,4	0,3	0,3	0,3	0,2	0,2	0,2	0,1	0,1	0,1	0,1	0,1	0,1	
6. Andere :																						
a) in deviezen ³	35,6	34,2	29,1	30,6	32,3	37,1	43,4	43,6	45,0	44,9	49,4	49,1	50,4	56,0	65,6	57,1	57,9	58,6	63,5	63,0	63,3	
b) in Belgische franken ³	2,0	2,2	2,5	2,3	2,2	3,3	4,9	6,0	6,4	6,0	6,6	7,1	6,8	7,0	7,7	7,8	7,7	8,4	8,8	8,7	9,3	
7. Statistische aanpassing	- 0,4	+ 0,3	- 0,4	+ 0,6	+ 0,1	+ 0,7	- 0,1	—	—	—	—	—	—	—	—	—	—	—	—	—	—	
Totaal van de vorderingen op het buitenl.	113,1	113,5	111,8	111,9	115,9	122,0	130,0	131,8	134,1	134,4	139,5	142,4	143,8	155,7	166,4	167,8	167,1	174,0	180,0	180,7	181,5	
B. Vorderingen op de binnenlandse geldscheppende sector :																						
1. Munten en biljetten	2,8	2,8	2,9	2,7	2,9	2,9	2,8	2,8	3,0	3,1	3,5	3,3	3,2	3,4	3,7	3,8	3,8	3,9	4,1	4,2	3,7	
2. Andere :																						
a) op de Nationale Bank van België :																						
— monetaire reserve	—	—	—	—	—	—	—	—	—	—	—	—	1,2	1,2	1,3	1,4	—	—	—	—	—	
— andere	4,0	2,5	0,1	0,1	1,6	2,2	0,1	0,1	0,1	2,3	1,4	0,1	0,1	0,7	2,1	0,1	0,2	1,4	1,7	0,1	0,1	
b) op de openbare instellingen	1,8	0,8	1,0	0,9	2,6	0,9	0,6	0,6	0,6	3,4	2,4	1,1	1,2	7,0	2,5	1,7	1,7	6,2	3,4	0,9	1,6	
c) op de depositobanken	3,3	3,4	3,2	3,4	4,9	4,5	4,7	4,3	7,4	5,0	5,3	4,8	5,2	5,2	7,2	6,1	6,1	5,1	6,2	5,1	6,0	
C. Vorderingen op de binnenlandse niet geldscheppende sector :																						
1. Op de Staat :																						
a) op ten hoogste één jaar	82,6	80,3	84,1	85,7	57,1	67,9	73,2	72,9	72,1	75,5	77,7	80,4	79,4	82,8	80,9	81,3	87,4	87,8	84,8	89,1	83,0	
b) op meer dan één jaar :																						
— oblig. verkrijgbaar door elke belegger	28,1	30,1	30,0	31,3	33,5	35,1	34,5	37,5	37,5	37,7	38,0	39,3	38,2	38,7	41,0	43,4	42,5	46,2	46,4	47,5	49,5	
— overige	36,8	36,9	37,7	37,8	58,5	56,8	56,8	56,9	56,8	57,9	58,4	58,3	58,3	58,6	57,8	58,2	60,0	60,8	61,0	61,6	63,5	
2. Op de lagere overheid en de administratieve parastatale instellingen :																						
a) op ten hoogste één jaar	3,4	2,6	2,5	3,2	4,5	3,3	3,4	3,4	3,4	4,3	3,1	3,7	3,5	4,8	5,5	5,6	5,0	4,5	6,2	7,3	8,3	
b) op meer dan één jaar :																						
— oblig. verkrijgbaar door elke belegger	1,8	2,0	2,0	2,3	2,1	1,6	1,9	0,4	0,5	0,5	0,6	0,6	0,7	0,7	0,8	1,0	1,1	1,1	1,1	1,1	1,2	
— overige	0,9	1,0	1,0	1,1	1,1	1,1	1,0	1,1	1,2	1,0	1,1	0,9	0,8	0,8	1,0	1,0	1,0	1,0	1,0	1,0	1,0	
3. Op de bedrijven, particulieren en parastatale bedrijven :																						
a) accepten	4,1	3,9	4,6	5,3	5,8	3,8	5,0	3,9	3,8	4,7	3,0	3,6	4,8	6,0	6,9	6,4	9,7	8,9	8,1	9,1	8,8	
b) handelspapier	27,1	27,7	27,8	29,6	31,4	35,4	36,1	36,5	37,3	42,7	42,8	44,6	43,8	45,4	44,3	46,5	45,4	49,9	49,4	51,5	52,7	
c) voorschotten	30,1	30,1	31,2	31,9	35,7	35,2	37,6	37,4	39,8	42,5	43,6	44,9	46,9	47,9	48,4	50,5	52,8	54,9	57,6	59,7	64,9	
d) obligaties :																						
— verkrijgbaar door elke belegger	2,3	2,4	2,9	2,9	2,7	2,7	2,9	2,2	2,1	2,1	2,0	2,0	2,0	2,0	2,1	2,1	2,1	1,8	1,8	1,6	2,3	
— overige	1,0	0,9	0,9	0,9	1,2	1,2	1,2	1,2	1,1	1,2	1,3	2,0	2,5	2,5	2,5	2,5	2,4	2,4	2,4	2,6	2,7	
4. Op het Rentenfonds : op ten hoogste één jaar ⁴	11,0	8,0	8,6	8,6	7,0	7,5	7,9	7,9	6,9	7,4	7,0	8,8	7,8	7,8	7,0	7,6	5,7	4,7	—	—	—	
5. Op de parastatale kredietinstellingen :																						
a) op ten hoogste één jaar	0,7	0,3	0,8	0,1	0,2	2,0	0,2	2,0	0,5	0,3	...	0,4	0,4	1,4	
b) op meer dan één jaar :																						
— oblig. verkrijgbaar door elke belegger	6,7	7,6	8,3	8,5	8,9	9,3	9,9	9,9	10,1	10,3	10,1	9,9	9,7	9,8	10,8	10,9	10,9	11,4	11,3	11,7	12,0	
— overige	0,7	0,8	0,8	0,8	0,8	0,8	0,6	0,6	0,6	0,6	0,6	0,7	0,7	0,8	0,8	0,8	0,9	1,0	1,3	1,5	1,4	
D. Andere	58,0	57,2	57,8	55,4	55,7	62,9	71,1	60,2	68,9	71,1	70,0	75,1	74,2	78,8	77,5	84,5	81,0	82,3	88,4	91,2	90,1	
TOTAAL DER ACTIVA ...	419,6	414,5	419,2	424,3	434,6	457,4	481,3	480,6	487,3	508,5	511,5	526,7	530,8	560,8	572,5	586,7	587,0	609,3	616,6	627,9	635,7	

Kolom van tabel XIII-1
« Gemeenlijke balansen van
de geldschep.-instel. » waarin
de rubriek begrepen is

1 Speciale bons van de Belgische Schatkist (wet van 4-1-1963 - overeenkomst d.d. 1-2-1963).

2 Bilateraal gemaakte vorderingen op de debiteurlanden, bij de vereffening van de E.B.U.

3 Voor de data vóór 30 juni 1963 hebben de bedragen opgenomen in de rubriek « 6a) in buitenlandse valuta's » uitsluitend betrekking op de convertibele vreemde geldsoorten, terwijl die van rubriek « 6b) in Belgische franken » niet enkel betrekking hebben op de Belgische franken doch ook op de niet-convertibele buitenlandse valuta's. Deze laatste vertegenwoordigen slechts geringe bedragen.

4 De data, waarop het Rentenfonds geen cijfers heeft gepubliceerd, zijn de vorderingen op het Rentenfonds begrepen in rubriek D. « Andere ».

5 Voor de verklaring van de verschillen tussen de nieuwe en de oude reeks (voorgaande kolom) verwijzen wij de lezer naar het artikel « Geldscheppende instellingen — Herziening van sommige statistische gegevens (hoofdstuk XIII) » opgenomen in het Tijdschrift voor Documentatie en Voorlichting, XXXVIII jaargang, deel II, nr 3, september 1963, blz. 174-177.

6 Met inbegrip van F 1 miljard goud in rekening bij een buitenlandse correspondent.

d) - Totaal der geldscheppende instellingen — Passiva — Driemaandelijke cijfers

(miljarden franken)

	31-12-61	31-3-62	30-6-62	30-9-62	31-12-62	31-3-63	30-6-63 r	30-9-63 7	30-9-63	31-12-63	31-3-64	30-6-64	30-9-64	31-12-64	31-3-65	30-6-65	30-9-65	31-12-65	31-3-66	30-6-66	30-9-66		
<i>A. Verplichtingen aan het buitenland :</i>																							
1. I.M.F.	0,2	0,2	0,2	0,2	0,2	0,2	0,2	0,2	0,2	0,2	0,2	0,2	0,2	0,2	0,2	0,2	0,2	0,2	0,2	0,2	0,2	0,2	
2. E.B.U.	—	—	—	—	—	—	—	—	—	—	—	—	—	—	—	—	—	—	—	—	—	—	
3. Andere :																							
a) in deviezen ²	21,3	15,5	16,4	17,2	20,4	21,7	28,1	29,1	32,4	34,4	40,5	41,7	43,1	45,9	54,9	51,1	53,1	55,3	62,6	62,9	67,7		
b) in Belgische franken ^{1 2}	14,4	13,3	13,7	13,7	15,1	15,7	16,7	19,3	20,9	20,6	20,4	21,1	19,4	21,6	24,3	24,2	23,5	23,6	23,5	24,3	23,9		
4. Statistische aanpassing	-0,6	-0,1	-0,9	-0,1	-0,3	+0,6	+0,6	—	—	—	—	—	—	—	—	—	—	—	—	—	—	—	
Totaal der verplichtingen aan het buitenland	35,3	28,9	29,4	31,0	35,4	38,2	45,6	48,6	53,5	55,2	61,1	63,0	62,7	67,7	79,4	75,5	76,8	79,1	86,3	87,4	91,8		
<i>B. Verplichtingen aan de binnenlandse geldscheppende sector :</i>																							
1. Munten en biljetten ³	2,9	2,8	2,9	2,7	2,9	2,9	2,8	2,8	3,0	3,1	3,5	3,3	3,2	3,4	3,7	3,8	3,8	3,9	4,1	4,2	3,7		
2. Andere :																							
a) aan de Nationale Bank van België	—	—	—	—	1,3	0,4	0,3	0,3	1,6	0,3	—	0,1	—	0,2	—	—	—	—	0,7	—	1,0		
b) aan de openbare instellingen	0,3	—	—	—	0,3	—	0,3	0,3	—	0,1	0,1	0,3	0,2	0,6	0,6	0,8	0,3	0,2	0,2	0,2	0,2		
c) aan de depositobanken :																							
— monetaire reserve	—	—	—	—	—	—	—	—	—	—	—	—	1,2	1,2	1,3	1,4	—	—	—	—	—	—	
— andere	8,8	6,7	4,2	4,4	7,5	7,2	4,8	4,4	6,5	10,3	9,0	5,6	6,3	12,1	11,2	7,0	7,5	12,5	10,4	5,9	6,5		
<i>C. Verplichtingen aan de binnenlandse niet geldscheppende sector :</i>																							
1. Chartaal geld ⁴	132,2	131,0	135,3	136,7	141,7	143,8	149,7	149,7	150,1	153,7	151,4	157,1	158,4	163,7	161,4	168,9	169,2	173,4	169,9	177,7	176,8	(1)	
2. Graal geld :																							
a) aangehouden door de bedrijven en particulieren ⁵	95,2	95,8	99,3	99,0	102,2	106,4	110,8	109,9	106,5	113,2	111,6	117,6	115,1	124,1	123,7	129,4	128,0	134,9	133,4	141,5	135,2	(1)	
b) aangehouden door de overheid	10,0	9,6	10,4	11,0	10,6	12,5	12,7	12,7	11,2	12,1	11,3	12,4	11,7	10,8	9,2	12,2	10,8	11,8	12,4	12,0	12,0	(1)	
3. Quasi-monetaire liquiditeiten :																							
a) aangehouden door de bedrijven en particulieren :																							
— deposito's in Belgische franken op meer dan één maand	27,3	30,6	30,5	31,9	28,6	28,6	27,9	27,9	26,6	25,8	26,4	25,6	29,9	29,5	32,7	32,4	34,2	35,4	38,3	36,3	40,5	(2)	
— deposito's in Belgische franken op depositoboekjes	16,3	16,9	17,4	18,4	19,9	22,1	23,4	23,4	26,4	29,2	31,9	32,7	34,2	35,6	37,8	38,8	40,6	42,0	44,1	44,8	46,0	(2)	
— deposito's in deviezen	8,0	8,2	7,9	8,0	7,4	7,4	8,2	8,2	8,4	9,1	10,1	8,1	5,0	5,1	4,5	5,1	3,9	4,4	4,2	4,9	5,1	(3)	
b) aangehouden door de Schatkist	—	0,1	—	—	—	—	—	—	—	—	—	—	—	—	—	—	—	—	—	—	—	(4)	
4. Obligatieleningen	8,6	9,1	9,8	10,4	11,1	11,1	11,2	11,2	11,3	11,4	11,2	11,2	11,3	11,4	11,4	11,3	11,3	11,4	11,5	11,5	11,7	(13)	
5. Andere :																							
a) tegenover het Rentenfonds ⁶	5,8	4,8	4,1	2,7	0,1	0,2	0,3	0,3	—	—	—	—	—	—	0,3	0,5	1,5	0,1	—	—	—	(8)	
b) tegenover de parastatale kredietinstellingen	0,6	1,4	0,2	0,3	0,3	0,1	0,4	0,4	0,6	0,5	0,4	0,3	1,0	—	1,4	0,5	0,8	0,3	1,4	0,3	0,2	(14)	
c) tegenover de Schatkist	—	—	—	—	—	—	—	—	—	—	—	—	—	—	—	—	—	—	—	—	—	(7)	
D Andere	68,3	68,6	67,8	67,8	65,3	76,5	82,9	80,5	81,6	84,5	83,5	89,4	89,8	95,4	93,9	99,1	98,3	99,9	99,7	101,2	105,0	(15)	
TOTAAL DER PASSIVA ...	419,6	414,5	419,2	424,3	434,6	457,4	481,3	480,6	487,3	508,5	511,5	526,7	530,0	560,8	572,5	586,7	587,0	609,3	616,6	627,9	635,7		

kolom van tabel XIII
 « Gezamenlijke balansen van de geldschep. instel. » waarin de rubriek begrepen is
 (6)

1 Voor de N.B.B. inbegrepen de verbintenissen in Belgische franken tegenover de internationale instellingen andere dan het I.M.F. en de E.B.U.; voor de andere geldscheppende instellingen, inbegrepen de verbintenissen in Belgische franken tegenover de internationale instellingen gevestigd in de B.L.E.U., sedert men deze heeft kunnen verwijderen uit de binnenlandse niet geldscheppende sector, t.t.z. sedert juni 1958.
 2 Voor de data vóór 30 juni 1963 hebben de bedragen opgenomen in de rubriek « 3a) in buitenlandse valuta's » uitsluitend betrekking op de convertibele vreemde geldsoorten, terwijl die van rubriek « 3b) in Belgische franken » niet enkel betrekking hebben op de Belgische franken doch ook op de niet-convertibele buitenlandse valuta's. Deze laatste vertegenwoordigen slechts geringe bedragen.
 3 N.B.B. : inclusief de munten en biljetten van de Schatkist die door andere geldscheppende instellingen dan de Nationale Bank worden aangehouden. *Geldscheppende openbare instellingen* : alleen de munten en biljetten van de Schatkist in de handen van de Nationale Bank van België.
 4 De cijfers van deze rubriek zijn onderschat voor de Nationale Bank van België en overschat voor de openbare instellingen voor een bedrag gelijk aan de munten en biljetten van de Schatkist, die door de andere geldscheppende instellingen dan de Nationale Bank van België worden aangehouden.
 5 N.B.B. : inclusief de rekeningen op zicht van de parastatale instellingen, behalve die van het Rentenfonds, hetwelk onder C5a of D. « Andere » voorkomt. *Geldscheppende openbare instellingen* : inclusief de rekeningen op zicht van de parastatale instellingen, behalve deze van bepaalde administratieve parastatale instellingen welke in rubriek C2b begrepen zijn.
 6 Op de data, waarop het Rentenfonds geen cijfers heeft gepubliceerd, zijn de verplichtingen aan het Rentenfonds begrepen in rubriek D. « Andere ».
 7 Voor de verklaring van de verschillen tussen de nieuwe en de oude reeks (voorgaande kolom) verwijzen wij de lezer naar het artikel « Geldscheppende instellingen — Herziening van sommige statistische gegevens (hoofdstuk XIII) » opgenomen in het *Tijdschrift voor Documentatie en Voorlichting*, XXXVIII jaargang, deel II, nr 3, september 1963, blz. 174-177.

XIII - 3. — GELDHOEVEELHEID EN QUASI-MONETAIRE LIQUIDITEITEN

(Veranderingen in miljarden franken)

A. - VERANDERINGEN

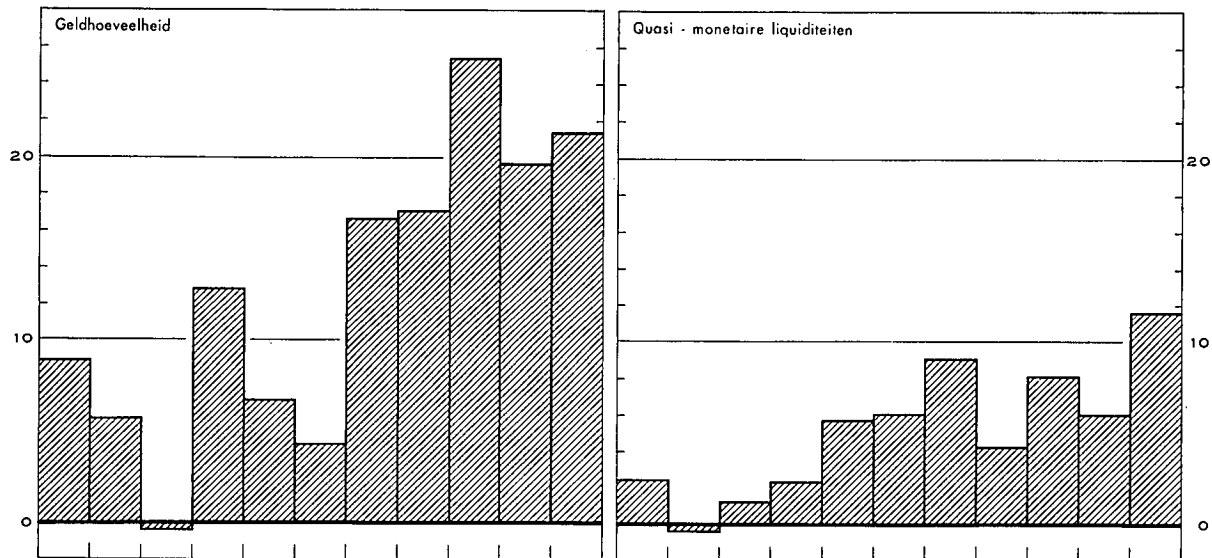

B. - OORZAKEN VAN DE VERANDERINGEN

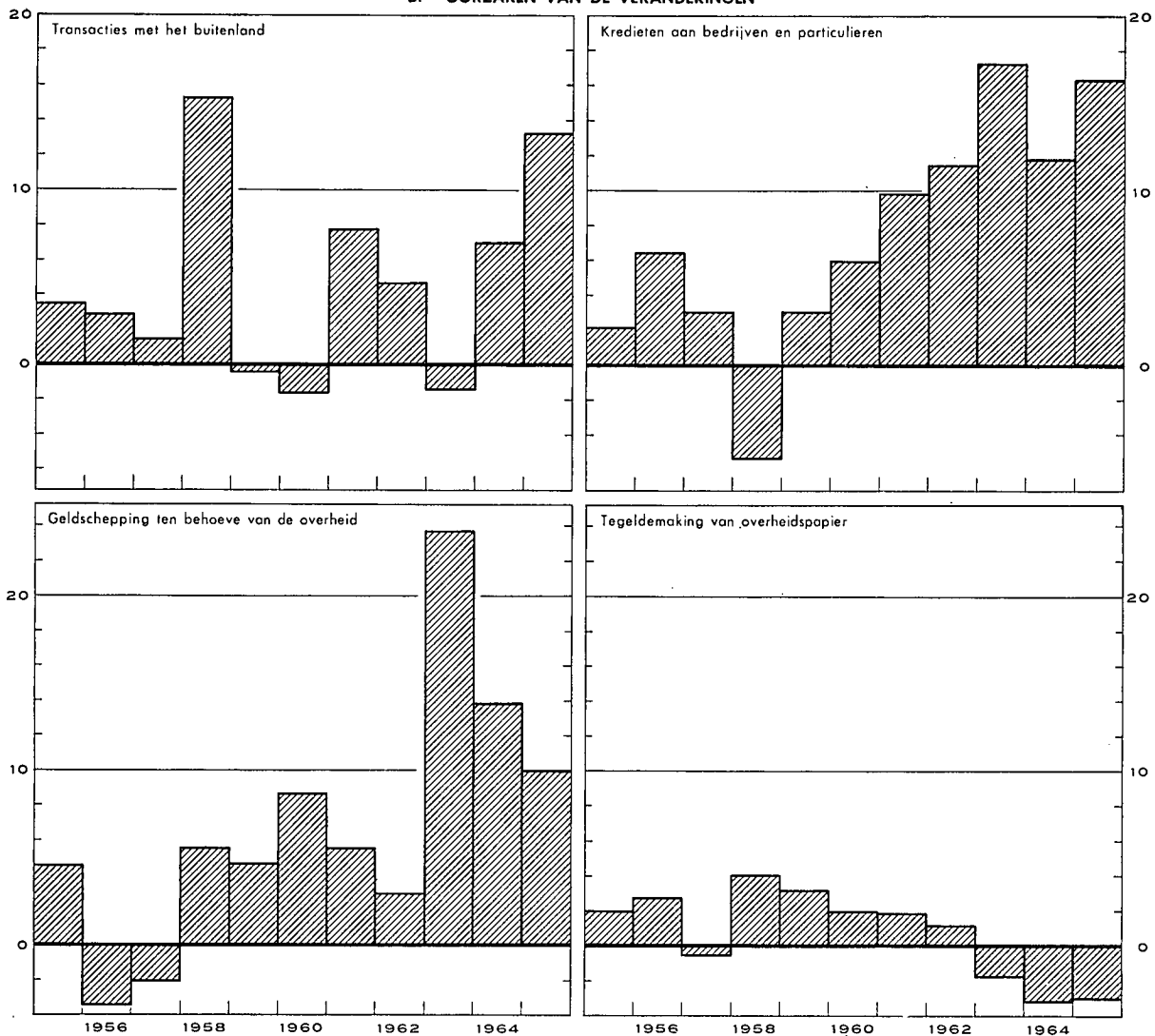

XIII - 3. — OORZAKEN VAN DE VERANDERINGEN IN DE GELDHOEVEELHEID

(miljarden franken)

Tijdvak	Geldhoeveelheid (1)	Quasi-monetaire liquiditeiten (2)	Totaal van de geldhoeveelheid en van de quasi-monetaire liquiditeiten (3)	Transacties met het buitenland (lopend saldo + kapitaaltransacties van de bedrijven en particulieren) (4)	Kredieten verleend aan bedrijven en particulieren ¹ (5)	Herfinanciering buiten de geldscheppende instellingen (stijging : -) (6)		Geldschepping ten behoeve van de overheid (8)		Tegeldemaking van overheidspapier (10)		Obligatieleningen van de depositobanken (12)	Kredieten van niet-geldscheppende financiële instellingen (13)	Diversen (14)
						van commerciële vorderingen op het buitenland	van kredieten aan bedrijven en particulieren	Staat	Andere overheidsinstellingen ²	aankoop op de markt door de geldscheppende instellingen	door tussenkomst van het Rentenfonds			
1961 1 ^e kwartaal	+ 2,1 ³	+ 3,3 ³	+ 5,4 ³	- 1,4	- 0,8	- 0,5	- 0,8	+ 5,7	- 0,6	+ 1,1	- 0,6	- 0,3	+ 0,8	+ 2,8
2 ^e kwartaal	+ 4,1	+ 0,4	+ 4,5	- 0,6	+ 2,8	+ 0,5	- 0,1	- 0,1	+ 0,6	- 0,1	+ 0,3	- 0,3	+ 0,7	+ 0,8
3 ^e kwartaal	+ 1,7 ³	+ 3,6 ³	+ 5,3 ³	+ 5,3	+ 2,4	- 1,0	- 1,9	+ 2,4	- 0,5	+ 0,4	+ 0,1	- 0,3	+ 0,4	- 2,0
4 ^e kwartaal	+ 8,8 ³	+ 1,8 ³	+ 10,6 ³	+ 4,5	+ 5,5	- 0,1	+ 1,1	- 4,4	+ 2,5	+ 0,1	+ 0,6	- 0,2	+ 0,6	+ 0,4
Totaal ...	+16,7 ³	+ 9,1 ³	+ 25,8 ³	+ 7,8	+ 9,9	- 1,1	- 1,7	+ 3,6	+ 2,0	+ 1,5	+ 0,4	- 1,1	+ 2,5	+ 2,0
1962 1 ^e kwartaal	- 1,1	+ 4,2	+ 3,1	+ 5,0	- 1,3	- 1,4	+ 1,8	+ 1,6	- 0,2	+ 0,2	- 0,6	- 0,5	- 0,3	- 1,2
2 ^e kwartaal	+ 8,7	...	+ 8,7	+ 0,3	+ 3,9	+ 1,3	- 2,2	+ 0,3	- 0,1	+ 0,6	+ 0,5	- 0,6	+ 2,3	+ 2,4
3 ^e kwartaal	+ 1,6	+ 2,6	+ 4,2	+ 1,7	+ 0,8	- 1,7	+ 2,5	+ 2,7	+ 0,8	+ 0,4	- 0,1	- 0,6	- 0,2	- 2,1
4 ^e kwartaal	+ 7,9	- 2,5	+ 5,4	- 2,3	+ 8,1	+ 1,6	- 2,0	- 3,8	+ 1,7	- 0,7	+ 0,9	- 0,7	+ 0,6	+ 2,0
Totaal ...	+17,1	+ 4,3	+ 21,4	+ 4,7	+ 11,5	- 0,2	+ 0,1	+ 0,8	+ 2,2	+ 0,5	+ 0,7	- 2,4	+ 2,4	+ 1,1
1963 1 ^e kwartaal	+ 8,1	+ 2,2	+ 10,3	+ 3,3	+ 1,9	- 1,3	- 0,4	+ 11,6	- 1,3	- 0,2	+ 0,2	- 0,1	+ 0,5	- 3,9
2 ^e kwartaal	+10,7	+ 1,4	+ 12,1	- 0,1	+ 3,9	...	+ 0,4	+ 6,4	+ 0,1	- 0,4	+ 0,9	- 0,1	...	+ 1,0
3 ^e kwartaal	- 4,5	+ 1,9	- 2,6	- 2,0	+ 3,3	+ 0,7	...	- 1,6	+ 0,1	- 0,9	- 0,3	- 0,1	- 0,2	- 1,6
4 ^e kwartaal	+11,1	+ 2,7	+ 13,8	- 2,6	+ 8,2	+ 0,5	+ 0,7	+ 7,3	+ 0,9	- 0,1	- 0,9	- 0,1	+ 0,3	- 0,4
Totaal ...	+25,4	+ 8,2	+ 33,6	- 1,4	+ 17,3	- 0,1	+ 0,7	+ 23,7	- 0,2	- 1,6	- 0,1	- 0,4	+ 0,6	- 4,9
1964 1 ^e kwartaal	- 4,7	+ 4,3	- 0,4	- 1,8	+ 4,2	- 1,4	- 4,6	+ 3,2	- 0,1	- 0,2	+ 0,1	+ 0,3	+ 0,2	- 0,3
2 ^e kwartaal	+12,8	- 2,0	+ 10,8	+ 0,4	+ 3,4	+ 1,1	+ 0,4	+ 5,6	+ 0,6	- 0,3	- 0,4	- 0,1	...	+ 0,1
3 ^e kwartaal	- 1,9	+ 2,7	+ 0,8	+ 1,9	+ 1,4	+ 0,8	+ 1,0	- 0,8	- 0,1	- 1,0	- 0,5	- 0,1	- 1,0	- 0,8
4 ^e kwartaal	+13,5	+ 1,1	+ 14,6	+ 6,5	+ 2,8	- 0,6	+ 0,9	+ 4,2	+ 1,3	- 0,7	- 0,2	...	+ 1,3	- 0,9
Totaal ...	+19,7	+ 6,1	+ 25,8	+ 7,0	+ 11,8	- 0,1	- 2,3	+ 12,2	+ 1,7	- 2,2	- 1,0	+ 0,1	+ 0,5	- 1,9
1965 1 ^e kwartaal	- 4,4	+ 4,8	+ 0,4	+ 4,7	+ 0,4	- 2,3	- 0,1	- 3,4	+ 1,0	+ 0,5	- 0,5	+ 0,1
2 ^e kwartaal	+16,3	+ 1,2	+ 17,5	+ 3,9	+ 4,6	+ 1,9	- 0,7	+ 4,7	+ 1,2	- 0,4	- 0,4	+ 0,1	+ 0,8	+ 1,8
3 ^e kwartaal	- 2,7	+ 2,5	- 0,2	+ 0,9	+ 3,2	- 2,2	+ 1,2	+ 2,6	- 1,2	- 0,9	- 1,4	...	- 0,1	- 2,3
4 ^e kwartaal	+12,2	+ 3,1	+ 15,3	+ 3,7	+ 8,2	+ 1,4	- 2,5	+ 3,4	+ 1,6	- 0,3	- 0,2	- 0,1	+ 0,9	- 0,8
Totaal ...	+21,4	+11,6	+ 33,0	+13,2	+ 16,4	- 1,2	- 2,1	+ 7,3	+ 2,6	- 1,1	- 2,0	...	+ 1,1	- 1,2
1966 1 ^e kwartaal	- 4,3	+ 4,8	+ 0,5	- 0,5	+ 2,1	+ 0,3	- 0,6	+ 0,2	+ 1,6	- 1,0	- 0,1	- 0,1	- 0,5	- 0,9
2 ^e kwartaal	+15,4	- 0,6	+ 14,8	- 0,4	+ 4,3	+ 0,6	+ 0,9	+ 7,4	+ 1,1	- 0,5	+ 0,4	...	+ 1,4	- 0,4
3 ^e kwartaal	- 7,1	+ 5,5	- 1,6	v - 3,1	+ 4,9	+ 0,6	+ 1,2	v - 7,4	v + 1,0	v - 0,2	+ 0,6	- 0,3	v + 1,5	v - 0,4

N. B. — Voor de indeling van de « Geldhoeveelheid », zie tabel 4, hoofdstuk XIII.
 — Voor de indeling van de « Transacties met het buitenland », zie tabel 5, hoofdstuk XIII.
 — Voor de wijze van opstelling, zie opmerking onderaan tabel 1, hoofdstuk XIII.

¹ Verandering van het opgenomen bedrag van de discontokredieten, voorschotten en acceptkredieten (excl. de wissels die dienen om commerciële vorderingen op het buitenland te mobiliseren) die oorspronkelijk door de geldscheppende instellingen verleend werden. — ² Incl. de pensioenfondsen. — ³ Tijdens het derde kwartaal van 1960 werden de deposito's in de Belgische banken van Kongolese ingezetenen, niet banken, die tot dan toe in de monetaire statistieken niet van de rekeningen van ingezetenen waren onderscheiden in « financiële » buitenlandse rekeningen omgezet; later werd een deel van deze rekeningen opnieuw met rekeningen van ingezetenen gelijkgesteld. Deze omzettingen veroorzaakten in de geldhoeveelheid en de quasi-monetaire liquiditeiten een louter boekhoudkundige vermindering van F 0,9 miljard in het derde kwartaal van 1960 en boekhoudkundige vermeerderingen van 0,3, 0,2, 0,1 en 0,2 miljard respectievelijk in het vierde kwartaal van 1960 en het eerste, derde en vierde kwartaal van 1961. Deze boekhoudkundige vermindering en vermeerderingen werden geweerd uit de wijzigingen van de geldhoeveelheid en de quasi-monetaire liquiditeiten, zoals ze in kolommen (1) tot (8) van onderhavige tabel voorkomen.

XIII - 4. — GELDHOEVEELHEID

(miljarden franken)

Einde periode	Chartaal geld			Giraal geld					Totale geldhoeveelheid	Procent chartaal geld	
	Biljetten en munten van de Schatkist	Biljetten van de N.B.B.	Chartale geldhoeveelheid 2	in handen van de Schatkist en de lagere overheid	in handen van de bedrijven en particulieren 1			Girale geldhoeveelheid			
					Rekeningen courant bij de N.B.B. 2	Tegoeden op postrekening 2	Deposito's direct opeisbaar of op en hoogste 30 dagen bij de banken en parastatale instellingen 2				Totaal
(1)	(2)	(3)	(4)	(5)	(6)	(7)	(8)	(9) = (4) + (8)	(10) = (3) + (9)	(11) = (8) : (10)	
1955 Juni	5,8	105,3	108,6	7,3	0,6	20,4	50,7	71,7	79,0	187,6	57,9
December	5,6	107,6	110,7	7,9	0,6	20,8	52,5	73,9	81,8	192,5	57,5
1956 Juni	5,4	108,4	111,4	6,7	0,3	22,6	54,1	77,0	83,7	195,1	57,1
December	5,4	111,5	114,3	6,5	0,6	21,3	55,6	77,5	84,0	198,3	57,7
1957 Juni	5,3	111,2	113,9	7,9	0,4	23,0	56,7	80,1	88,0	201,9	56,4
December	5,4	112,7	115,5	6,4	0,9	22,0	53,2	76,1	82,5	198,0	58,3
1958 Juni	5,5	115,3	118,1	7,6	0,4	23,2	56,8	80,4	88,0	206,1	57,3
December	5,5	117,4	120,3	7,2	0,5	24,0	57,5 ³	82,0	89,2	209,5	57,4
1959 Juni	5,5	117,5	120,3	7,8	0,4	24,9	60,6	85,9	93,7	214,0	56,2
December	5,6	118,3	121,3	7,6	0,5	25,8	61,1	87,4	95,0	216,3	56,1
1960 Juni	5,7	119,3	122,1	8,2	0,4	25,7	63,5	89,6	97,8	219,9	55,6
December	5,8	124,1	126,8	7,3 ⁵	0,7	26,9	58,7 ⁴	86,3	93,6	220,4	57,5
1961 Juni	5,9	124,8	127,9	8,5	0,4	27,3	62,7 ⁴	90,4	98,9	226,8	56,4
December	6,0	129,1	132,2	10,0	0,6	27,9	66,7	95,2	105,2	237,4	55,7
1962 Juni	6,1	132,1	135,3	10,4	0,4	29,1	69,8	99,3	109,7	245,0	55,2
December	6,2	138,5	141,7	10,6	0,5	30,4	71,3	102,2	112,8	254,5	55,7
1963 Juni ⁶ (r.)	6,2	146,2	149,6	12,8	0,4	32,2	78,2	110,8	123,6	273,2	54,8
<i>Nieuwe reeks 6</i>											
Juni	6,2	146,2	149,6	12,8	0,4	32,2	77,3	109,9	122,7	272,3	54,9
December	6,3	150,5	153,7	12,1	0,5	32,9	79,8	113,2	125,3	279,0	55,1
1964 Juni	6,4	153,9	157,1	12,4	0,3	35,8	81,5	117,6	130,0	287,1	54,7
December	6,8	160,3	163,8	10,8	0,6	35,9	87,6	124,1	134,9	298,7	54,8
1965 Juni	6,9	165,8	168,9	12,2	0,4	36,9	92,2	129,5	141,7	310,6	54,4
1965 Augustus	6,9	165,4	168,8	8,7	0,4	35,8	89,5	125,7	134,4	303,2	55,7
September	6,9	166,0	169,1	10,8	0,4	35,7	91,9	128,0	138,8	307,9	54,9
Oktober	7,0	167,0	170,5	10,0	0,3	37,2	90,6	128,1	138,1	308,6	55,2
November	7,0	166,1	169,2	9,6	0,4	37,5	93,7	131,6	141,2	310,4	54,5
December	7,0	170,3	173,4	11,8	0,4	37,5	96,9	134,8	146,6	320,0	54,2
1966 Januari	7,1	167,0	170,1	9,3	0,3	39,9	91,7	131,9	141,2	311,3	54,6
Februari	7,1	166,6	169,7	9,7	0,3	37,3	91,5	129,1	138,8	308,5	55,0
Maart	7,1	166,9	169,9	12,4	0,4	36,9	96,1	133,4	145,8	315,7	53,8
April	7,1	169,6	173,1	12,6	0,3	40,2	94,8	135,3	147,9	321,0	53,9
Mei	7,1	171,4	174,2	11,8	0,3	40,6	98,3	139,2	151,0	325,2	53,6
Juni	7,1	174,8	177,7	12,0	0,3	41,0	100,2	141,5	153,5	331,2	53,7
Juli	7,1	176,9	179,8	12,0	0,3	41,2	97,4	138,9	150,9	330,7	54,4
Augustus	7,2	173,8	177,1	11,2	0,3	38,9	98,2	137,4	148,6	325,7	54,4
September	7,2	173,3	176,8	12,0	0,3	38,4	96,6	135,3	147,3	324,1	54,5
Oktober	7,2	172,9	176,0	11,5	0,4	40,7	96,5	137,6	149,1	325,1	54,1

¹ Incl. administratieve parastatale instellingen.

² Na aftrek van de kasvoorraden der geldscheppende instellingen.

³ Dank zij een nieuwe indeling werden, vanaf augustus 1958, de rekeningen op meer dan één maand van de financiële maatschappijen bij de banken uit de geldhoeveelheid verwijderd.

⁴ In beginsel zouden de deposito's in de Belgische banken van de Kongolese ingezetenen niet in de geldhoeveelheid mogen begrepen zijn. De toepassing van dit beginsel stuit nochtans op moeilijkheden van statistische aard. De deposito's op hoogstens één maand in de Belgische banken van de Kongolese ingezetenen, niet-banken, waren dan ook tot einde juli 1960 in de geldhoeveelheid begrepen; zij werden eruit verwijderd in augustus 1960 ten belope van F 0,1 miljard en in september voor een aanvullend bedrag van F 0,4 miljard, maar deze bedragen werden er vervolgens gedeeltelijk terug in opgenomen en wel in december 1960, januari, september en oktober 1961 telkens voor F 0,1 miljard. Dit heeft tot gevolg dat de beweging van de cijfers van de kolom (7) van bovenstaande tabel voor de periode juli 1960-oktober 1961 beïnvloed wordt door louter boekhoudkundige factoren.

⁵ Het cijfer van de girale geldhoeveelheid in handen van de Schatkist en de lagere overheid per einde december 1960 is abnormaal laag terwille van de wanorde, door de stakingen veroorzaakt. Zonder deze laatste had dit cijfer ongetwijfeld tussen F 8 miljard en F 9 miljard gelegen.

⁶ Voor de verklaring van de verschillen tussen de nieuwe en de oude reeks verwijzen wij de lezer naar het artikel « Geldscheppende instellingen — Herziening van sommige statistische gegevens. hoofdstuk XIII) » opgenomen in het Tijdschrift voor Documentatie en Voorlichting, XXXVIIIe jaargang, deel II, nr 3, september 1963, blz. 174-177.

**XIII - 5. — GOUDVOORRAAD EN NETTODEVIEZENPOSITIE
VAN DE GELDSCHEPPENDE INSTELLINGEN**

(miljarden franken)

Tijdvak	Bedragen per einde tijdvak 1			Evolutie							Evolutie	
	N.B.B.	Overige geldscheppende instellingen	Totaal <small>(3) = (1) + (2)</small>	Goudvoorraad en nettodeviezenpositie na statistische aanpassing			Kapitaaltransacties van de overheid met het buitenland		Herfinanciering buiten de geldscheppende instellingen van commerciële vorderingen op het buitenland (stijging : -)	Transacties met het buitenl. 3 (lopend saldo + kapitaaltransacties van de bedrijven en particulieren) <small>(10) = (8) - (7) - (9) - (6)</small>	Verschil tussen de gegevens van de betalingsbalans [kol.(12)] en die v.d. geldscheppende instell. [kol.(6)] 4	Goudvoorraad en nettodeviezenpositie volgens de betalingsbalans van de B.L.E.U. 5
				N.B.B.	Overige geldscheppende instellingen	Totaal	Staat	Andere 2				
	(1)	(2)	(3)	(4)	(5)	(6)	(7)	(8)	(9)	(10)	(11)	(12)
1954 Jaar	50,9	- 2,6	48,3	- 1,8	- 0,3	- 2,1	+ 2,6	...	- 0,8	- 3,9	- 1,5	- 3,6
1955 Jaar	57,2	- 2,5	54,7	+ 6,3	+ 0,4	+ 6,7	+ 2,4	+ 0,2	+ 0,6	+ 3,5	- 2,3	+ 4,4
1956 Jaar	57,8	- 3,8	54,0	+ 0,6	- 1,3	- 0,7	- 3,8	+ 0,3	- 0,1	+ 2,9	+ 1,1	+ 0,4
1957 Jaar	58,4	- 2,3	56,1	+ 0,6	+ 1,2	+ 1,8	+ 0,7	- 0,2	- 0,2	+ 1,5	+ 0,3	+ 2,1
1958 Jaar	75,5	- 3,4	72,1	+ 17,1	- 0,8	+ 16,3	+ 1,4	...	- 0,4	+ 15,3	- 0,4	+ 15,9
1959 Jaar	72,3 67	- 1,6	70,7 67	- 6,1 67	+ 2,0	- 4,1 67	- 3,1	- 0,8 7	+ 0,2	- 0,4	...	- 4,1
1960 Jaar	80,6	- 5,8 8	74,8 8	+ 8,3	- 4,2 8	+ 4,1 8	+ 3,5	+ 1,7	+ 0,5	- 1,6	+ 2,1	+ 6,2
1961 Jaar	92,7	- 14,9 8	77,8 8	+ 12,2	- 10,4 8	+ 1,8 8	- 5,0	+ 0,1	- 1,1	+ 7,8	- 1,2	+ 0,6
1962 1 ^o kwartaal	90,5	- 5,9	84,6	- 2,2	+ 8,8	+ 6,6	+ 2,7	+ 0,3	- 1,4	+ 5,0	...	+ 6,6
2 ^o kwartaal	89,6	- 7,2	82,4	- 0,9	- 1,2	- 2,1	- 3,7	...	+ 1,3	+ 0,3	- 0,4	- 2,5
3 ^o kwartaal	88,6	- 7,7	80,9	- 1,0	- 0,7	- 1,7	- 1,8	+ 0,1	- 1,7	+ 1,7	+ 0,9	- 0,8
4 ^o kwartaal	91,0	- 10,5	80,5	+ 2,4	- 2,5	- 0,1	+ 0,6	...	+ 1,6	- 2,3	+ 0,8	+ 0,7
				- 1,7	+ 4,4	+ 2,7	- 2,2	+ 0,4	- 0,2	+ 4,7	+ 1,3	+ 4,0
1963 1 ^o kwartaal	95,4	- 11,6	83,8	+ 4,4	- 0,7	+ 3,7	+ 1,7	...	- 1,3	+ 3,3	- 1,3	+ 2,4
2 ^o kwartaal (r)	98,6	- 14,2	84,4	+ 3,2	- 2,0	+ 1,2	+ 1,3	- 0,1	+ 0,3	+ 1,5
Nieuwe reeks 9												
2 ^o kwartaal	98,6	- 15,4	83,2	+ 1,0	- 3,2	- 2,2	- 0,9	...	+ 0,7	- 2,0	...	- 2,2
3 ^o kwartaal	99,6	- 18,9	80,7	+ 2,6	- 4,4	- 1,8	+ 0,2	+ 0,1	+ 0,5	- 2,6	...	- 1,8
4 ^o kwartaal	102,2	- 23,0	79,2	+ 11,2	- 10,3	+ 0,9	+ 2,3	+ 0,1	- 0,1	- 1,4	- 1,0	- 0,1
1964 1 ^o kwartaal	101,8	- 23,5	78,3	- 0,4	- 0,5	- 0,9	+ 0,3	+ 2,0	- 1,4	- 1,8	+ 0,8	- 0,1
2 ^o kwartaal	103,2	- 23,8	79,4	+ 1,4	- 0,3	+ 1,1	+ 0,6	- 1,0	+ 1,1	+ 0,4	- 0,1	+ 1,0
3 ^o kwartaal	105,2	- 24,2	81,0	+ 2,0	- 0,4	+ 1,6	- 1,4	+ 0,3	+ 0,8	+ 1,9	+ 0,2	+ 1,8
4 ^o kwartaal	114,8	- 26,8	88,0	+ 9,6	- 2,6	+ 7,0	+ 1,3	- 0,2	- 0,6	+ 6,5	+ 0,9	+ 7,9
				+ 12,6	- 3,8	+ 8,8	+ 0,8	+ 1,1	- 0,1	+ 7,0	+ 1,8	+ 10,6
1965 1 ^o kwartaal	113,3	- 26,3	87,0	- 1,5	+ 0,4	- 1,1	- 3,6	+ 0,1	- 2,3	+ 4,7	+ 0,4	- 0,7
2 ^o kwartaal	120,4	- 28,0	92,4	+ 7,1	- 1,7	+ 5,4	- 1,2	+ 0,8	+ 1,9	+ 3,9	+ 0,3	+ 5,7
3 ^o kwartaal	120,0	- 29,6	90,4	- 0,4	- 1,6	- 2,0	- 0,1	- 0,6	- 2,2	+ 0,9	- 0,6	- 2,6
4 ^o kwartaal	122,8	- 28,0	94,8	+ 2,8	+ 1,7	+ 4,5	- 0,6	...	+ 1,4	+ 3,7	+ 0,4	+ 4,9
				+ 8,0	- 1,2	+ 6,8	- 5,5	+ 0,3	- 1,2	+ 13,2	+ 0,5	+ 7,3
1966 1 ^o kwartaal	119,7	- 26,0	93,7	- 3,1	+ 2,0	- 1,1	- 1,1	+ 0,2	+ 0,3	- 0,5	+ 0,8	- 0,3
2 ^o kwartaal	123,0	- 29,7	93,3	+ 3,3	- 3,7	- 0,4	- 1,0	+ 0,4	+ 0,6	- 0,4	+ 0,2	- 0,2
3 ^o kwartaal	121,8	v-32,1	v89,7	- 1,2	v- 2,4	v- 3,6	v- 1,2	+ 0,1	+ 0,6	v- 3,1	v+ 0,4	v- 3,2

1 Een indeling van de goudvoorraad en nettodeviezenpositie per voornaamste categorie van vorderingen en verplichtingen wordt gegeven in tabel XIII-2 en, voor de periode 1950-1960, in het Tijdschrift voor Documentatie en Voorlichting van juli 1961, blz. 20 tot 27.

2 Deze bedragen omvatten inzonderheid de buitenlandse leningen van de lagere overheid en van de administratieve parastatale instellingen en de bewegingen van de door de N.M.K.N. aangehouden vorderingen in internationale akkoorden (zie noot 7 hierna).

3 Cijfers van deze kolom die, berekend zoals onderhavige tabel het aantoont, worden hernomen in kolom (4) van tabel XIII - 3.

4 Dit verschil is gelijk aan :

- de veranderingen van de goudvoorraad en de nettodeviezenpositie van de geldscheppende instellingen van de B.L.E.U. die voortvloeien a) uit de veranderingen van de nettotegoeden van de Luxemburgse banken op de andere landen, België uitgezonderd, b) tot 31 december 1960, uit de veranderingen van de verplichtingen van de Belgische banken aan de Kongolese bedrijven en c) uit de veranderingen van de verplichtingen van de Luxemburgse banken en, tot het tweede kwartaal van 1963, van de Belgische banken aan de internationale instellingen gevestigd in de B.L.E.U. [die veranderingen komen voor in kolom (12), maar niet in kolom (6)].

- min, sedert het 3e kwartaal van 1963, de veranderingen van de nettotegoeden van de Belgische banken op de Luxemburgse ingezetenen [die veranderingen komen voor in kolom (6), maar niet in kolom (12)].

5 Zie tabel IX - 1, totaal, en tabellen IX - 2 en 3, rubriek 7.

6 Krachtens de wet van 19 juni 1959 mocht de N.B.B. in haar boeken, als eigen bezit, de vordering aanteekenen die de Belgische Staat op het Internationale Monetair Fonds bezit tot terugbetaling van zijn quotum als lid van het Fonds en zulks tot beloop van de door haar, ten gunste van het Fonds en ter ontlasting van de Staat, uitgegeven biljetten, verleende kredieten of gestorte goudbedragen. Een gedeelte van de vordering die de N.B.B. krachtens deze wettelijke beschikkingen boek, vloeit niet voort uit verrichtingen met het Fonds, doch uit eenvoudige overnamen van vorderingen van de Belgische Staat. Dergelijke overnamen hadden plaats ten bedrage van F 2,8 miljard in het derde kwartaal van 1959 en van F 0,1 miljard in het vierde kwartaal van hetzelfde jaar. In het verloop van de « Goudvoorraad en nettodeviezenpositie na statistische aanpassing » [kol. (4) en (6)] wordt met die bedragen geen rekening gehouden.

7 Ten gevolge van de Conventie van 1 juli 1959, locht de N.M.K.N. van de N.B.B. verscheidene gevestigde vorderingen in betalingsakkoorden af. Deze afkopen verklaren voor ongeveer F 0,6 miljard, de vermindering van de goudvoorraad en nettodeviezenpositie van de N.B.B. [kol. (1)] tijdens het derde kwartaal van 1959. Evenals de latere terugbetalingen door het buitenland van afgekochte vorderingen, oefenen ze echter geen invloed uit op het saldo van de transacties met het buitenland opgenomen in kolom (10); in de evolutie van de goudvoorraad en nettodeviezenpositie worden zij inderdaad gelijkgesteld met kapitaaltransacties van de overheid (andere dan de Staat) met het buitenland en komen dan ook voor in de kolom (8).

8 Tijdens het derde kwartaal van 1960 werden de deposito's van de Kongolese ingezetenen bij de Belgische banken, waarmee tot dan toe geen rekening kon gehouden worden voor de berekening van de goudvoorraad en nettodeviezenpositie van de geldscheppende instellingen zoals deze in kolommen (2) en (3) van onderhavige tabel voorkomt, in « bilaterale » of « financiële » buitenlandse rekeningen omgezet; later werd een deel van de financiële rekeningen opnieuw met rekeningen van ingezetenen gelijkgesteld. Deze omzettingen brachten in de goudvoorraad en nettodeviezenpositie van de geldscheppende instellingen tijdens het derde kwartaal van 1960 een louter boekhoudkundige vermindering teweeg van F 1,3 miljard en boekhoudkundige vermeerderingen van 0,3, 0,2, 0,1 en 0,2 miljard respectievelijk in het vierde kwartaal van 1960 en het eerste, derde en vierde kwartaal van 1961. Deze boekhoudkundige vermindering en vermeerderingen werden geueerd uit de evolutie van de « goudvoorraad en nettodeviezenpositie » na statistische aanpassing » [kol. (5) en (6)].

9 Voor de verklaring van de verschillen tussen de nieuwe en de oude reeks verwijzen wij de lezer naar het artikel « Geldscheppende instellingen — Herziening van sommige statistische gegevens (hoofdstuk XIII) » opgenomen in het Tijdschrift voor Documentatie en Voorlichting, XXXVIII jaargang, deel II, nr 3, september 1963, blz. 174-177.

XIII - 6. — BALANSEN VAN DE NATIONALE BANK VAN BELGIE (1951-1958)

(miljoenen franken)

Posten	1951 31 december	1952 31 december	1953 31 december	1954 31 december	1955 31 december	1956 31 december	1957 31 december	1958 31 december
ACTIVA								
Goudvoorraad	31.771	35.180	38.787	38.911	46.385	46.247	45.767	63.487
Tegoed op het buitenland	178	1.431	903	3.338	259	995	1.923	1.415
Te ontvangen deviezen en goud	—	2.492	1.994	—	—	2.986	350	280
Vorderingen op het buitenland in het kader van betalingsakkoorden :								
a) E.B.U.	15.202	14.951	13.440	8.596	9.138	9.743	6.825	7.806
b) landen, leden van de E.B.U.	4.709	1.640	942	709	712	422	1.744	1.312
c) landen, leden van het E.M.A.	—	—	—	—	—	—	—	44
d) andere landen	868	646	304	580	821	772	879	774
Debiteuren termijnverkoop dev. en goud	2.170	1.476	20	1.448	1	89	1.464	72
Handelspapier op België	8.890	9.152	8.319	9.511	8.399	11.395	14.384	4.103
Voorschotten op onderpand	345	394	721	291	210	453	2.726	510
Mobilisering van spec. rekeningen E.B.U. (K.B. van 22-3-1952 en 26-7-1952) ..	—	166	227	—	—	—	—	—
Overheidseffecten (art. 20 der statuten. Overeenkomsten van 14 september 1948 en 15 april 1952) :								
a) schatkistcertificaten	6.460	6.035	7.970	7.895	8.800	5.900	6.615	7.840
b) papier uitgegeven door instellingen waarvan de verbintenissen door de Staat gewaarborgd zijn	1.824	445	—	1.183	783	1.836	42	11
c) andere overheidseffecten	69	225	70	44	118	89	1	—
Rekening-courant van de Schatkist	—	—	—	—	—	—	1.325	—
Deel- en pasmunt	202	345	247	548	700	690	673	650
Tegoed bij de Dienst der Postchecks ..								
Rekening A	1	2	2	2	—	—	—	—
Rekening B	1.018	803	468	240	—	—	—	—
Geconsolideerde vordering op de Staat (art. 3, § b van de wet v. 28 juli 1948)	34.860	34.763	34.660	34.660	34.660	34.660	34.456	34.243
Overheidsfondsen (art. 18 en 21 der stat.)	1.221	1.478	1.678	1.792	1.914	2.072	2.239	2.379
Te innen waarden	365	167	130	151	171	395	210	175
Gebouwen, materieel en meubelen	740	889	967	1.061	1.179	1.318	1.416	1.468
Waarden van de Pensioenkas van het Personeel	633	674	707	744	810	885	957	1.003
Overgangsrekeningen	165	225	270	176	224	197	244	239
	111.691	113.579	112.826	111.880	115.285	121.145	124.241	127.813
PASSIVA								
Bankbiljetten in omloop	94.967	97.784	101.592	102.679	107.556	111.533	112.670	117.353
Rekeningen-courant en diversen :								
gewone rekening	30	24	27	29	11	11	19	8
rekeningen Akkoord voor Econ. Samenwerking	1.044	1.341	193	88	57	28	20	—
buitengewone conjunc- tuurtaks (Wet van 12-3-1957)	—	—	—	—	—	—	209	632
Organismen door een bijzondere wet be- heerd en openbare besturen	310	405	364	269	277	320	524	319
Banken in België	1.805	2.446	2.143	1.997	1.888	1.663	2.546	2.876
Banken in het buitenland : gewone re- keningen	475	476	920	1.035	171	229	179	181
Particulieren	393	253	261	280	348	321	340	174
Te betalen waarden	831	447	465	362	390	450	654	474
Verbintenissen tegenover het buitenland in het kader van betalingsakkoorden :								
a) landen, leden van de E.B.U.	644	1.471	352	71	277	752	268	231
b) landen, leden van het E.M.A.	—	—	—	—	—	—	—	137
c) andere landen	1.120	879	695	462	747	273	268	302
Totaal der verbintenissen op zicht ...	101.619	105.526	107.012	107.272	111.722	115.580	117.697	122.681
Speciale provisie :								
voor E.B.U.-voorschotten :								
a) speciale rekeningen (K. B. van 15-9-1951, 22-3-1952 en 26-7-1952)	1.079	3.872	2.817	—	—	—	—	—
b) Schatkist	4.057	—	—	—	—	—	—	—
c) Overeenkomst van 14-9-54 : N.M.K.N.	—	—	—	—	—	275	475	500
Te leveren deviezen en goud	2.478	1.483	32	1.498	71	1.551	1.850	370
Pensioenkas van het Personeel	633	674	707	744	810	885	957	1.003
Overgangsrekeningen	122	106	200	143	284	289	537	446
Kapitaal	400	400	400	400	400	400	400	400
Reservefonds :								
a) Statutaire reserve	208	232	256	283	315	349	385	425
b) voorzorgsfonds	228	234	243	243	245	247	248	254
c) rekening der afschrijvingen op ge- bouwen, materieel en meubelen ...	616	789	867	961	1.079	1.208	1.306	1.353
Te verdelen nettowinst	251	263	292	336	359	361	386	381
	111.691	113.579	112.826	111.880	115.285	121.145	124.241	127.813

N. B. — Het Jaarverslag van de N.B.B. bevat, in bijlage, al de weekstaten voor het verslagjaar. Het geeft eveneens een beknopte toelichting bij de voornaamste balansposten.

XIII - 6. — **BALANSEN VAN DE NATIONALE BANK VAN BELGIE** (sedert 1959)

(miljoenen franken)

Posten	1959 31 december	1960 31 december	1961 31 december	1962 31 december	1963 31 december	1964 31 december	1965 31 december
ACTIVA							
Goudvoorraad	56.693	58.525	62.424	68.248	68.566	72.555	77.913
Vreemde valuta's	4.407	12.605	20.432	12.848	21.532	26.996	21.864
Te ontvangen vreemde valuta's en goud	224	6.775	6.856	2.935	10.924	9.260	9.682
Activa in het buitenland, in Belgische franken	—	—	—	—	1.500	1.500	1.500
Internationale akkoorden (Wetten van 28-7-1948 en 19-6-1959) :							
a) E.B.U.	5.536	3.509	413	251	118	62	7
b) E.M.A.	—	—	—	—	—	—	—
c) I.M.F. — Deelneming	4.388	4.388	7.989	6.738	7.064	8.716	12.230
— Leningen	—	—	—	—	—	1.500	3.375
d) andere akkoorden	—	—	—	—	—	—	6
Debiteuren wegens termijnverkoop van vreemde valuta's en goud	1.205	11.821	18.494	12.341	21.093	26.397	21.376
Handelspapier	7.560	6.773	5.086	10.083	9.290	7.001	12.295
Voorschotten op onderpand	102	51	74	3.022	1.655	625	34
Overheidseffecten (Art. 20 der statuten. Overeenkomsten van 14-9-1948, 15-4-1952 en 1-2-1963)	8.215	6.040	6.515	5.140	9.275	9.825	9.025
Deel- en pasmunt	645	617	490	326	247	397	455
Tegoed bij het Bestuur der Postchecks ...	2	1	2	2	1	2	1
Geconsolideerde vordering op de Staat (Wetten van 28-7-1948 en 19-6-1959) ..	34.030	34.000	34.000	34.000	34.000	34.000	34.000
Overheidsfondsen (art. 18 en 21 der stat.)	2.469	2.519	2.568	2.627	2.703	2.793	2.953
Gebouwen, materieel en meubelen	1.508	1.519	1.539	1.593	1.657	1.712	1.788
Waarden van de Pensioenkas van het Personeel	1.032	1.075	1.168	1.278	1.430	1.593	1.804
Diversen	515	698	544	1.778	1.186	1.215	1.509
Orderekening :	128.531	150.916	168.594	163.210	192.241	206.149	211.817
Bestuur der Postchecks : Tegoed voor rekening van de Minister van Nationale Opvoeding en Cultuur (Schoolpakt, wet van 29 mei 1959, artikel 15)	1.512	2.114	2.170	1.911	1.500	1.450	1.362
PASSIVA							
Bankbiljetten in omloop	118.325	124.091	129.078	138.481	150.508	160.286	170.269
Rekeningen-courant :							
gewone rekening	7	24	1	5	3	5	18
buitengewone conjunctuurtaks (Wet van 12-3-1957)	494	185	25	27	17	12	14
Schatkist { speciale rekening vereffening E.B.U.	1	—	—	—	—	—	—
Banken in het buitenl. : gew. rekening.	252	308	445	387	309	329	394
Diverse rekeningen-courant	3.161	2.606	8.338	3.474	3.298	1.651	2.337
Internationale akkoorden (Wetten van 28-7-1948 en 19-6-1959) :							
a) E.M.A.	344	249	200	185	126	161	262
b) andere akkoorden	224	263	365	413	333	383	217
Totaal der verbintenissen op zicht ...	122.808	127.726	138.452	142.972	154.594	162.827	173.511
Belgische banken, monetaire reserve	—	—	—	—	—	1.253	—
Te leveren vreemde valuta's en goud ...	1.436	18.644	25.376	15.271	32.000	35.707	31.151
Pensioenkas van het Personeel	1.032	1.075	1.168	1.278	1.430	1.593	1.804
Diversen	767	938	1.007	1.016	1.453	1.849	2.187
Kapitaal	400	400	400	400	400	400	400
Reserves en afschrijvingsrekeningen	2.088	2.133	2.191	2.273	2.364	2.520	2.764
Orderekening :	128.531	150.916	168.594	163.210	192.241	206.149	211.817
Minister van Nationale Opvoeding en Cultuur : Tegoed voor zijn rekening bij het Bestuur der Postchecks (Schoolpakt, wet van 29 mei 1959, artikel 15)	1.512	2.114	2.170	1.911	1.500	1.450	1.362

N. B. — Het Jaarverslag van de N.B.B. bevat, in bijlage, al de weekstaten voor het verslagjaar. Het geeft eveneens een beknopte toelichting bij de voornaamste balansposten.

XIII - 6. — WEEKSTATEN VAN DE NATIONALE BANK VAN BELGIE

(miljoenen franken)

Posten	1965 6 september	1966 5 september	1965 4 oktober	1966 10 oktober	1965 8 november	1966 7 november	1965 6 december	1966 5 december
ACTIVA								
Goudvoorraad	77.752	76.431	77.706	76.240	77.919	76.219	77.915	76.237
Yreemde valuta's	23.530	24.068	23.379	23.584	22.931	23.885	23.660	23.025
Te ontrangen vreemde valuta's en goud	10.600	9.384	8.981	10.030	9.051	11.782	10.193	11.869
Activa in het buitenland, in Belgische franken	1.500	1.500	1.500	1.500	1.500	1.500	1.500	1.500
Internationale akkoorden (Wetten van 28-7-1948 en 19-6-1959) :								
a) E.B.U.	23	—	19	—	15	—	11	—
b) E.M.A.
c) I.M.F. :								
— Deelneming	12.230	15.189	12.230	15.189	12.230	15.189	12.230	15.189
— Leningen ¹	3.375	3.375	3.375	3.375	3.375	3.375	3.375	3.375
d) andere akkoorden
Debiteuren wegens termijnverkoop van vreemde valuta's en goud	24.266	23.188	23.124	23.161	21.984	23.625	23.153	22.774
Handelspapier	5.995	9.200	6.039	8.853	5.712	9.148	6.098	9.379
Voorschotten op onderpand	42	2.906	367	253	84	202	278	577
Overheidseffecten (Art. 20 der statuten. Overeenkomst van 14-9-1948)	7.125	8.175	9.350	9.925	9.875	9.150	9.425	9.100
Deel- en pasmunt	489	406	513	422	514	407	518	385
Tegood bij het Bestuur der Postchecks ...	2	1	2	2	1	1	2	1
Geconsolideerde vordering op de Staat (Wetten van 28-7-1948 en 19-6-1959) .	34.000	34.000	34.000	34.000	34.000	34.000	34.000	34.000
Overheidsfondsen (art. 18 en 21 der stat.)	2.952	3.197	2.953	3.197	2.953	3.192	2.951	3.197
Gebouwen, materieel en meubelen	1.711	1.788	1.711	1.788	1.711	1.788	1.711	1.788
Waarden van de Pensioenkas van het Personeel	1.693	1.904	1.693	1.911	1.700	1.918	1.710	1.921
Diversen	1.838	2.240	2.211	2.338	2.069	1.989	2.041	2.293
	209.123	216.952	209.153	215.768	207.624	217.370	210.771	216.610
Orderekening :								
Bestuur der Postchecks : Tegoed voor rekening van de Minister van Nationale Opvoeding (Schoolpakt, wet van 29-5-1959, artikel 15)	364	671	716	513	1.039	1.042	1.545	1.507
PASSIVA								
Bankbiljetten in omloop	166.317	174.685	167.355	172.513	166.060	172.114	166.863	171.791
Rekeningen-courant :								
gewone rekening	24	19	23	11	12	5	8	2
Schatkist { buitengewone conjunctuurtaks (Wet van 12-3-1957)	15	13	13	13	13	13	13	13
speciale rekening verevening E.B.U.	—	...	—	...	—	...	—
Banken in het buitenl. : gew. rekening.	349	329	357	320	349	330	359	310
Diverse rekeningen-courant	778	737	1.395	724	2.147	683	1.930	752
Internationale akkoorden (Wetten van 28-7-1948 en 19-6-1959) :								
a) E.M.A.	159	91	223	139	227	126	223	93
b) andere akkoorden	403	285	343	375	275	347	248	355
Totaal der verbintenissen op zicht ...	168.045	176.159	169.709	174.095	169.083	173.618	169.644	173.316
Belgische banken, monetaire reserve
Te leveren vreemde valuta's en goud ...	33.956	32.600	32.203	33.231	31.106	35.434	33.431	34.681
Pensioenkas van het Personeel	1.693	1.904	1.693	1.911	1.700	1.918	1.710	1.921
Diversen	2.476	3.092	2.595	3.334	2.782	3.203	3.033	3.495
Kapitaal	400	400	400	400	400	400	400	400
Reserves en afschrijvingsrekeningen	2.553	2.797	2.553	2.797	2.553	2.797	2.553	2.797
	209.123	216.952	209.153	215.768	207.624	217.370	210.771	216.610
Orderekening :								
Minister van Nationale Opvoeding : Tegoed voor zijn rekening bij het Bestuur der Postchecks (Schoolpakt, wet van 29-5-1959, artikel 15)	364	671	716	513	1.039	1.042	1.545	1.507

¹ Speciale bons van de Belgische Schatkist (Wet van 4-1-1963, Overeenkomst d.d. 1-2-1963).

N. B. — Het Jaarverslag van de Nationale Bank van België bevat, in bijlage, al de weekstaten voor het verslagjaar. Het geeft eveneens een beknopte toelichting bij de voornaamste balansposten.

XIII - 7. — VERRICHTINGEN IN POSTREKENING

Bron : *Bestuur der Postchecks.*

	Duizenden rekeningen	Totaal tegoed 1	Tegoed van particulieren 2	Credit		Debet		Algemene beweging	Percentages van de verrichtingen uitgevoerd zonder gebruik van chartaal geld
				Stortingen en diversen	Giro's	Cheques en diversen	Giro's		
				(daggemiddelden) 3		(maandgemiddelden of maanden)			
(einde tijdvak)	<i>(miljarden franken)</i>								
1958	789	31,2	23,5	37,4	93,0	37,3	93,0	260,7	91
1959	819	33,1	25,1	39,4	97,9	39,1	97,9	274,3	91
1960	855	37,1	27,0	42,5	103,3	41,6	103,3	290,7	92
1961	882	40,3	29,2	45,7	111,2	46,1	111,2	314,2	92
1962	907	43,4	31,7	49,7	118,4	49,4	118,4	335,9	92
1963	933	47,9	34,8	54,8	130,5	54,6	130,5	370,4	92
1964	956	50,5	36,8	62,8	147,4	62,2	147,4	419,8	93
1965	981	54,1	38,8	72,4	163,7	72,2	163,7	472,0	93
1965 1 ^o kwartaal	961	52,8	38,6	67,7	159,6	69,8	159,6	456,7	93
2 ^o kwartaal	964	52,7	38,7	71,0	156,6	70,4	156,6	454,6	93
3 ^o kwartaal	974	54,9	38,6	73,1	165,4	73,8	165,4	477,7	93
4 ^o kwartaal	981	56,0	39,5	77,7	173,2	74,8	173,2	498,9	93
1966 1 ^o kwartaal	984	57,3	40,4	75,1	174,5	76,7	174,5	500,8	93
2 ^o kwartaal	985	57,8	40,9	81,4	181,8	80,6	181,8	525,5	93
3 ^o kwartaal	990	59,5	40,9	83,5	185,8	84,6	185,8	539,5	93
1965 September	974	51,9	37,9	67,5	151,5	65,6	151,5	436,1	93
Oktober	978	53,9	38,6	72,6	164,2	70,8	164,2	471,8	92
November	980	55,9	39,5	72,1	162,9	71,6	162,9	469,5	93
December	981	58,1	40,4	88,2	192,6	82,0	192,6	555,4	93
1966 Januari	982	60,4	41,3	77,9	182,1	81,9	182,1	524,0	93
Februari	983	56,2	40,2	70,3	168,2	74,4	168,2	481,0	94
Maart	984	55,4	39,6	77,2	173,1	73,9	173,1	497,3	93
April	985	55,9	40,1	80,1	183,5	78,6	183,5	525,7	93
Mei	985	58,2	40,8	79,2	174,1	79,9	174,1	507,3	93
Juni	986	59,4	41,8	84,8	187,7	83,2	187,7	543,4	93
Juli	988	63,7	40,7	95,3	207,8	97,1	207,8	607,9	93
Augustus	990	56,6	40,1	79,1	181,6	81,6	181,6	523,9	93
September	993	58,1	41,8	76,0	167,9	75,0	167,9	486,7	93
Oktober	994	57,9	40,4	84,7	188,3	83,3	188,3	544,5	93

1 Omvat het tegoed van de particulieren en van de Rijksrekenplichtigen.

2 Deze tegoeden omvatten de vrije tegoeden en, tot en met juni 1961, de effecten van de Muntsaneringslening waarin de definitief geblokkeerde tegoeden werden omgezet; vanaf juli 1961, alleen de vrije tegoeden. De cijfers over de vrije tegoeden der particulieren per einde tijdvak, worden in de stand van de Staatsschuld gepubliceerd (cf. tabel 8, hoofdstuk XVI van onderhavig Tijdschrift).

3 Gemiddeld tegoed op het einde van elke dag der maand, zowel werkdagen als niet-werkdagen. Voor een zon- of feestdag is het aangeduide tegoed dit van de vorige werkdag.

XIII - 8. — ALGEMENE STAAT DER BANKEN ¹

(miljoenen franken)

Activa

Posten	1962 31 december	1963 31 december	1964 31 december	1965 31 december	1965 30 september	1966 30 september	1965 31 oktober	1966 31 oktober
A. Spaargelden (art. 15, K.B. 42)	—	—	—	—	—	—	—	—
B. Beschikbare en vlottende middelen :								
Activa van de monetaire reserve, speciaal deposito bij de N.B.B.	—	—	1.252	—	—	—	—	—
Kas, Nationale Bank, postrekening, N.K.B.K.	6.523	7.851	9.683	10.493	4.284	4.397	3.821	4.680
Daggeld	1.272	2.095	1.650	3.253	1.442	3.130	910	2.596
Bankiers	13.192	16.665	22.926	29.786	27.303	33.413	30.985	37.445
Moedermaatsch., filialen en dochtermaatschappijen .	4.717	6.286	6.379	3.203	4.252	5.917	5.256	7.889
Andere te innen waarden op korte termijn	8.248	8.787	9.559	10.746	12.783	14.961	12.526	17.589
Wissels	46.635	72.460	84.885	91.587	96.649	99.396	96.202	107.206
a) Overheidspapier ²	16.569	29.415	32.375	34.175	40.051	37.441	37.947	42.319
b) Handelswissels ³	30.116	43.045	52.510	57.412	56.598	61.955	58.255	64.887
Prolongaties en voorschotten op effecten	1.317	1.230	1.149	1.348	1.188	1.211	1.286	1.245
Debiteuren wegens verstrekte accepten	17.927	18.784	21.292	26.938	23.492	25.301	25.162	26.859
Diverse debiteuren	38.608	45.661	50.802	60.186	57.480	71.146	58.967	70.670
Effecten	75.148	72.105	74.789	86.447	83.965	94.303	84.152	93.724
a) Belegde wettelijke reserve	468	541	605	705	697	796	697	797
b) Belgische overheidsfondsen ²	71.460	67.875	69.307	80.181	78.568	87.298	78.738	86.810
c) Buitenlandse overheidsfondsen	317	556	601	1.354	646	1.741	657	1.751
d) Bankaandelen	1.282	1.545	1.868	1.912	2.031	2.070	2.056	1.976
e) Andere fondsen	1.621	1.588	2.408	2.295	2.023	2.398	2.004	2.390
Diversen	2.339	2.576	3.040	3.184	3.494	3.617	3.830	3.662
Niet gestort kapitaal	9	—	—	—	—	—	—	—
Totaal beschikbare en vlottende middelen ...	215.985	254.500	287.406	327.171	316.332	356.792	323.097	373.565
C. Vastgelegde middelen :								
Oprichtings- en eerste inrichtingskosten	17	18	43	68	29	52	64	52
Gebouwen	1.301	1.434	2.134	2.714	2.307	3.006	2.290	3.019
Participaties in dochtermaatsch. voor immobiliën ...	265	255	73	260	77	261	80	261
Vorderingen op dochtermaatsch. voor immobiliën ...	312	336	60	89	87	78	85	81
Materieel en meubilair	200	289	341	375	371	421	374	452
Totaal vastgelegde middelen ...	2.095	2.332	2.651	3.506	2.871	3.818	2.893	3.865
Totaal der activa ...	218.080	256.832	290.057	330.677	319.203	360.610	325.990	377.430

¹ De algemene staat bevat, wat betreft de banken welke hun bedrijvigheid gedeeltelijk in het buitenland uitoefenen, slechts de bestanddelen der activa van de Belgische zetels. De saldi van de rekeningen geopend door deze laatste op naam van de in het buitenland gevestigde zetels zijn opgenomen onder de rubriek « Moedermaatschappij, filialen en dochtermaatschappijen ».

² Sedert juni 1963 bevat de rubriek « Overheidspapier » de effecten door de Staat of onder zijn waarborg op hoogstens één jaar uitgegeven. Behalve het herdisconteerbare of ten belope van 95 pct. mobiliseerbare overheidspapier bij de N.B.B., omvat ze dus ook overheidspapier in deviezen en effecten op hoogstens één jaar uitgegeven onder staatswaarborg, actiefbestanddelen die tot dan toe onder de Belgische overheidsfondsen waren opgenomen.

³ Wissels herdisconteerd door de banken bij de N.B.B. en bij de parastatale instellingen
(Uitstaande bedragen in miljoenen franken)

1962 31 december	8.486	1964 31 december	10.973	1965 30 september	12.549	1966 30 september	15.533
1963 31 december	8.678	1965 31 december	14.404	1965 31 oktober	13.112	1966 31 oktober	15.075

XIII - 8. — ALGEMENE STAAT DER BANKEN ¹

(miljoenen franken)

Passiva

Posten	1962 31 december	1963 31 december	1964 31 december	1965 31 december	1965 30 september	1966 30 september	1965 31 oktober	1966 31 oktober
A. Spaargelden (art. 15, K. B. 42)	—	—	—	—	—	—	—	—
B. Opvraagbaar :								
Schuldeisers gedekt door zakelijke zekerheden	1.747	804	698	589	2.519	988	495	1.655
a) Schuldeisers gewaarborgd door voorrechten ...	—	—	—	431	261	287	250	271
b) Schuldeisers bij overeenkomst door zakelijke zekerheden gewaarborgd	—	—	—	158	2.258	701	245	1.384
Daggeld	871	1.406	2.420	3.433	1.218	5.602	2.728	7.004
a) Gedekt door reële zekerheden	815	1.232	1.214	815	1.188	1.379	2.504	1.695
b) Niet gedekt door reële zekerheden	56	174	1.206	2.618	30	4.223	224	5.309
Bankiers	26.553	38.661	51.301	57.426	59.531	67.365	63.220	73.138
Moedermaatschappij, filialen en dochtermaatsch. ...	4.300	7.884	7.065	6.062	5.281	7.424	5.400	7.868
Geaccepteerde wissels	17.928	18.784	21.292	26.937	23.492	25.302	25.161	26.860
Andere te betalen waarden op korte termijn	3.875	4.901	5.287	6.578	7.277	8.416	7.045	12.778
Crediteuren wegens wissels ter incasso	1.095	1.216	1.254	1.413	1.383	1.566	1.389	1.529
Deposito's en crediteuren	130.986	150.290	164.568	189.447	180.241	200.245	180.853	202.358
a) Dadelijk opvraagbaar	71.259	81.543	86.118	92.774	87.220	90.683	86.795	91.485
b) Op hoogstens dertig dagen	5.532	5.159	9.034	11.847	11.896	13.478	11.526	14.060
c) Op meer dan dertig dagen	29.392	30.007	29.915	38.487	36.390	45.446	37.652	45.875
d) Op meer dan één jaar	2.201	1.138	731	1.106	1.016	1.504	1.044	1.387
e) Op meer dan twee jaar	2.671	3.049	3.020	3.031	2.951	2.944	2.955	2.950
f) Bankboekjes	17.937	27.355	33.743	40.179	33.707	44.249	38.841	44.668
g) Andere op boekjes ingeschreven deposito's ...	1.994	2.039	2.007	2.023	2.061	1.941	2.040	1.933
Obligaties en kasbons	11.060	11.433	11.380	11.371	11.317	11.721	11.340	11.820
Nog te storten bedragen op fondsen en participaties	689	672	991	977	963	956	963	956
Diversen	6.104	6.809	7.752	8.030	8.257	10.504	9.648	10.930
<i>Totaal opvraagbaar ...</i>	<i>205.208</i>	<i>242.860</i>	<i>274.008</i>	<i>312.263</i>	<i>301.479</i>	<i>340.089</i>	<i>308.242</i>	<i>356.896</i>
C. Niet opvraagbaar :								
Kapitaal	7.636	8.221	9.814	11.245	11.036	12.336	11.061	12.336
Niet beschikbare reserve wegens uitgiftepremie	785	838	1.245	1.949	1.332	2.328	1.332	2.327
Wettelijke reserve (art. 13, K. B. 185)	467	541	607	705	697	796	697	796
Beschikbare reserve	3.828	4.179	4.197	4.306	4.451	4.831	4.452	4.845
Reservefonds	156	193	186	209	208	230	206	230
<i>Totaal niet opvraagbaar ...</i>	<i>12.872</i>	<i>13.972</i>	<i>16.049</i>	<i>18.414</i>	<i>17.724</i>	<i>20.521</i>	<i>17.748</i>	<i>20.534</i>
Totaal der passiva ...	218.080	256.832	290.057	330.677	319.203	360.610	325.990	377.430

¹ De algemene staat bevat, wat betreft de banken welke hun bedrijvigheid gedeeltelijk in het buitenland uitoefenen, slechts de bestaanddelen der passiva van de Belgische zetels. De saldi van de rekeningen geopend door deze laatste op naam van de in het buitenland gevestigde zetels zijn opgenomen onder de rubriek « Moedermaatschappij, filialen en dochtermaatschappijen ».

**XIII - 9. — GEZAMENLIJKE BETALINGEN
DOOR MIDDEL VAN DIRECT OPEISBARE BANKDEPOSITO'S IN BELGISCHE FRANKEN
EN VAN TEGOEDEN IN POSTREKENING ¹**

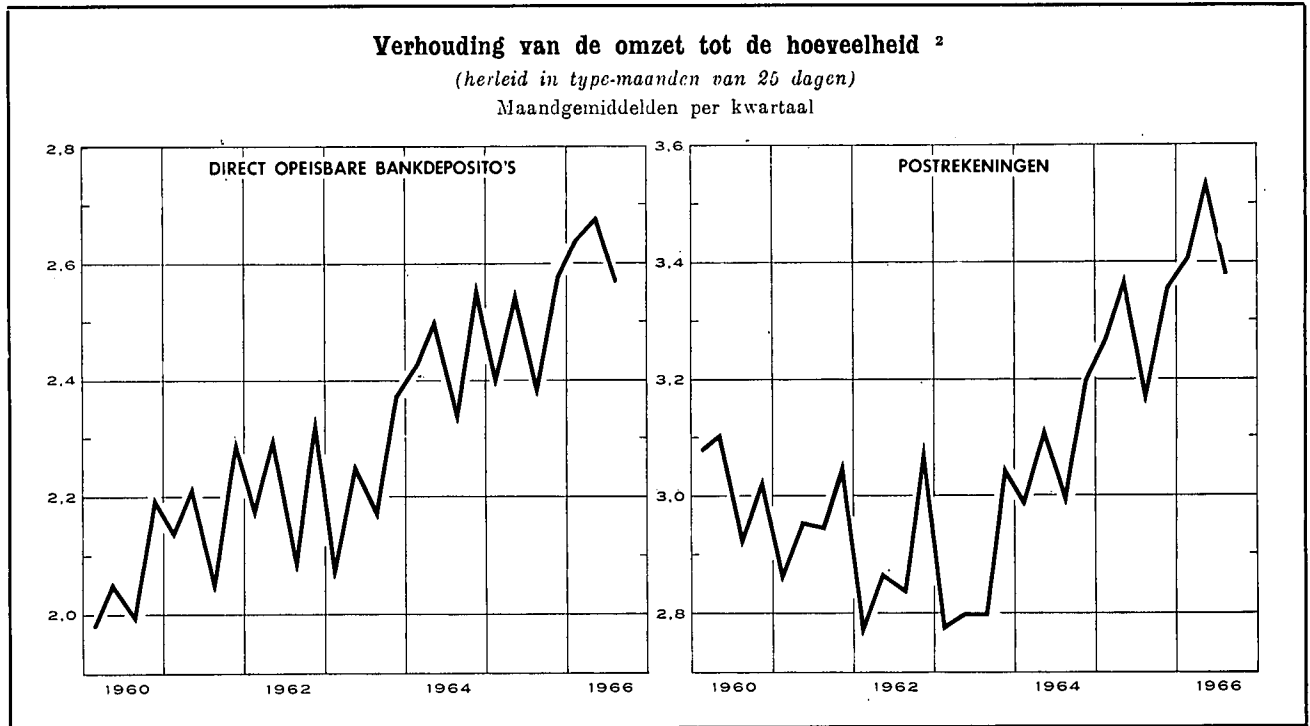

Maandgemiddelden of maand	Gezamenlijke betalingen herleid tot type-maanden van 25 dagen door middel van			Verhouding van de omzet tot de hoeveelheid ²		
	direct opeisbare bankdeposito's ³	tegoeden in postrekening ⁴	Totaal	bruto	herleid tot type-maanden van 25 dagen	
	(miljarden franken)			direct opeisbare bankdeposito's ³	direct opeisbare bankdeposito's ³	tegoeden in postrekening ⁴
1958	85,7	80,4	166,1	2,01	1,99	3,25
1959	90,3	83,4	173,7	1,93	1,91	3,13
1960	99,4	87,2	186,6	2,09	2,06	3,04
1961	106,9	93,0	199,9	2,19	2,18	2,96
1962	119,0	99,3	218,3	2,25	2,23	2,89
1963	132,5	107,1	239,6	2,25	2,23	2,85
1964	154,7	121,0	275,7	2,50	2,46	3,08
1965	167,8	135,8	303,6	2,51	2,48	3,30
1965 1 ^e kwartaal	157,3	133,9	291,2	2,44	2,41	3,27
2 ^e kwartaal	173,4	138,2	311,6	2,52	2,56	3,38
3 ^e kwartaal	161,6	130,4	292,0	2,46	2,39	3,18
4 ^e kwartaal	178,9	140,6	319,5	2,61	2,58	3,36
1966 1 ^e kwartaal	182,1	144,0	326,1	2,67	2,64	3,41
2 ^e kwartaal	193,6	153,8	347,4	2,68	2,68	3,54
3 ^e kwartaal	186,3	146,0	332,3	2,64	2,57	3,38
1965 Oktober	164,7	134,5	299,2	2,49	2,40	3,26
November	181,5	138,5	320,0	2,54	2,65	3,33
December	190,4	148,8	339,2	2,79	2,69	3,49
1966 Januari	179,2	147,4	326,6	2,58	2,58	3,39
Februari	180,0	148,5	328,5	2,52	2,62	3,57
Maart	187,0	136,1	323,1	2,92	2,71	3,26
April	182,7	153,6	336,3	2,60	2,60	3,56
Mei	200,8	155,7	356,5	2,68	2,79	3,59
Juni	197,5	152,0	349,5	2,77	2,66	3,46
Juli	193,1	156,4	349,5	2,66	2,66	3,59
Augustus	182,8	148,5	331,3	2,62	2,52	3,45
September	183,0	133,2	316,2	2,63	2,53	3,11
Oktober	189,1	150,1	339,2	2,76	2,65	3,48

¹ Benaderende gegevens volgens het totaal der debetverrichtingen (incl. de rekeningen van vreemdelingen en de debetverrichtingen met betrekking tot betalingen aan het buitenland).

² De verhouding van de omzet tot de hoeveelheid wordt bekomen door deling van het bedrag der debiteringen op de rekeningen van de direct opeisbare bankdeposito's in Belgische franken of op de postrekeningen van de particulieren en de buitengewone Rijkrekenplichtigen door de gemiddelde tegoeden op deze rekeningen tijdens de beschouwde periode.

³ De telling omvat niet alle banken.

⁴ Uit de brutogegevens werden de dubbel getelde overschrijvingen verwijderd, die voortvloeien uit de inrichting van de Rijksboekhouding en waarvan een telling mogelijk was.

N. B. — Wijze van opstelling : zie *Tijdschrift voor Documentatie en Voorlichting*, XXVe jaargang, deel II, nr 4, oktober 1950, blz. 222.

Bibliografische referenties : *Jaarverslagen van de N.B.B. — Belgisch Staatsblad* : algemene staat der banken. — *Statistisch Jaarboek voor België. — Statistisch Tijdschrift van het N.I.S. — Tijdschrift voor Documentatie en Voorlichting* : (N.B.B.) : XLe jaargang, deel I, nr 1, blz. 22 : « Aanpassing van bepaalde reeksen van de « Statistieken » — Hoofdstukken IX « Betalingsbalansen » en XIII « Geldscheppende instellingen ». Zie ook N.B. van de 'abellen 1 en 9 van hoofdstuk XIII. — *Jaarverslag van de Bankcommissie*.

XIV. — NIET GELDSCHEPPENDE FINANCIËLE INSTELLINGEN

4. — VOORNAAMSTE ACTIVA EN PASSIVA VAN HET RENTENFONDS

(miljoenen franken)

Bron : Jaarverslagen van het Rentenfonds.

Einde periode	Activa					Passiva				
	Portefeuille			Creditsaldo bij de Nationale Bank van België	Te leen gegeven geld op zeer korte termijn	Certificaten van het Rentenfonds	Te leen genomen geld op zeer korte termijn	Ver-richtingen met recht van terugkoop	Krediet ontvangen van de Nationale Bank	
	Genoteerde waarden 1	Schatkist-certificaten tranche B	Andere schatkist-certificaten						Voor-schotten	Discontering van kasbons 2
nominale waarde										
1956	5.930	—	—	—	—	—	2.631	800	2	1.998
1957	4.077	1.242	—	—	—	486	2.457	585	1.237	200
1958	3.307	1.370	—	...	—	4.059	274	—	...	45
1959	4.572	623	2.700	1	—	4.608	72	—
1960	6.661	1.403	1.200	6	15	5.812	...	—
1961	6.892	1.086	...	3.201	3.069	10.996	...	—
1962	7.759	2.226	50	6.440	...	—	589	...
1963	8.383	2.711	6.549	877	—	600	...
1964	6.827	4.099	7.357	...	—	389	...
1965	6.299	2.728	...	50	...	5.884	...	—
1964 Januari	8.625	2.211	6.328	1.059	—	193	...
Februari	8.535	2.534	5.938	...	—	1.997	...
Maart	8.252	2.705	500	5.932	1.300	—	1.047	...
April	8.066	2.508	6.578	...	—	818	...
Mei	7.831	2.308	1.850	6.353	...	—	2.387	...
Juni	7.581	2.546	2.000	6.325	...	—	2.554	...
Juli	7.416	2.879	5.159	...	—	1.901	...
Augustus	7.344	3.954	2.125	6.697	...	—	3.478	...
September	7.342	3.727	500	6.289	455	—	1.539	...
Oktober	7.470	3.925	525	6.610	743	—	1.287	...
November	7.159	2.810	1.750	7.855	239	—	350	...
December	6.827	4.099	7.357	...	—	389	...
1965 Januari	6.667	2.262	800	...	1.108	7.513	...	—
Februari	6.985	1.891	...	1.325	458	7.405	...	—
Maart	6.844	2.909	250	272	...	7.044	...	—
April	7.010	1.945	1.925	834	1.180	9.594	...	—
Mei	7.055	2.133	2.200	620	100	8.874	...	—
Juni	6.923	1.594	2.250	...	467	7.997	...	—
Juli	6.418	1.524	...	592	1.800	7.097	...	—
Augustus	6.285	1.312	250	1.316	1.000	6.925	...	—
September	6.516	1.181	700	705	1.250	7.035	...	—
Oktober	6.406	1.219	2.239	6.646	...	—
November	6.376	1.255	1.100	11	1.150	6.626	...	—
December	6.299	2.728	...	50	...	5.884	...	—

1 Incl. de verrichtingen met recht van terugkoop.

2 Incl. de kasbons die elders dan bij de Nationale Bank van België gediscoonteerd werden.

XIV · 5. — ALGEMENE SPAAR- EN LIJFRENTKAS

5a. — Beweging van de inlagen

Alleen de spaarboekjes van particulieren

(miljoenen franken)

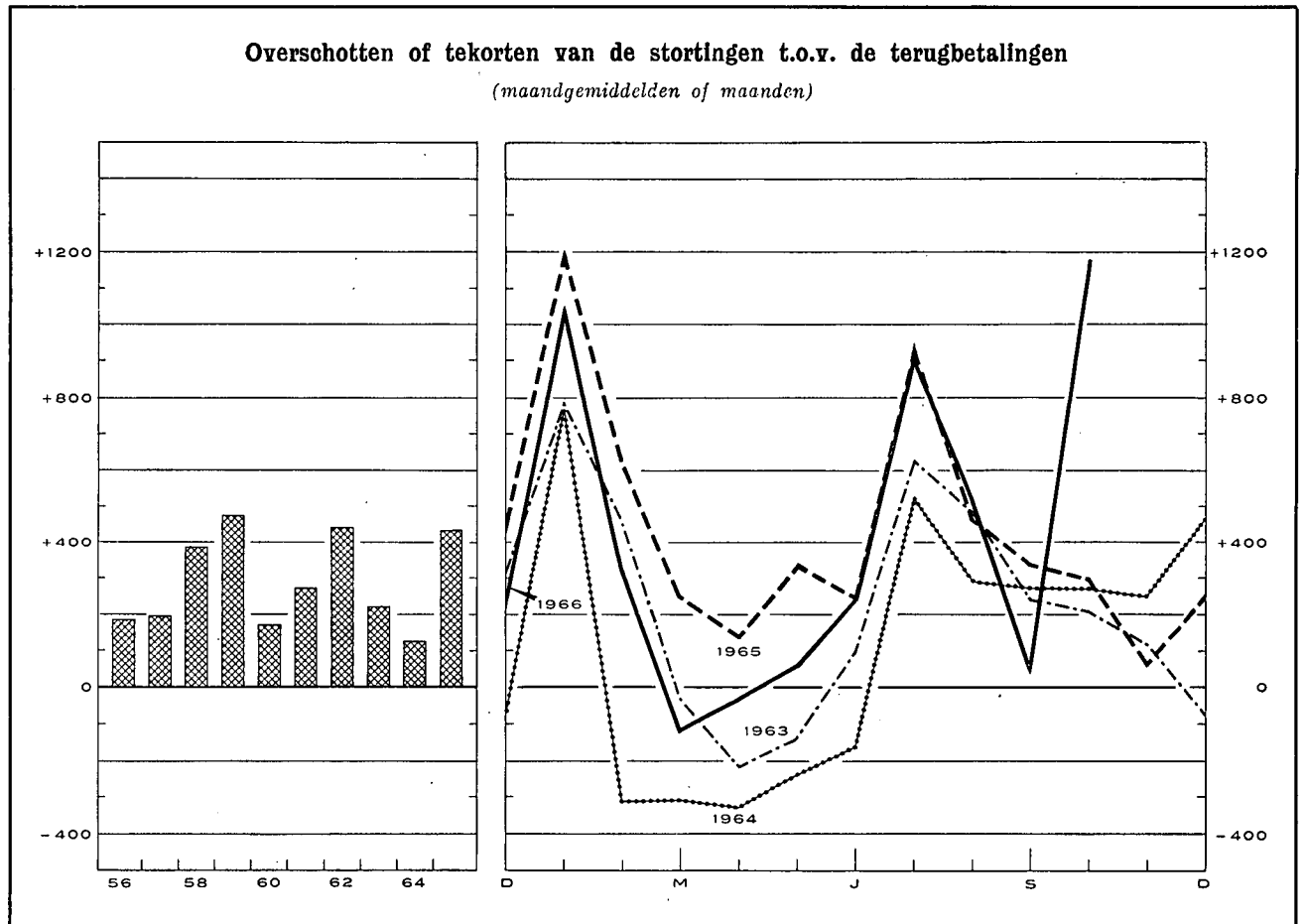

Tijdvak	Inleggingen (1)		Opvragingen (2)		Overschot of tekort (3) = (1) - (2)		Saldo van de inlagen per einde tijdvak (4)	
1955	13.624		12.176		1.448		52.354 ¹	
1956	14.518		12.295		2.223		56.132 ¹	
1957	16.783		14.455		2.328		60.144 ¹	
1958	18.912		14.316		4.596		66.700 ¹	
1959	21.939		16.232		5.707		74.442 ¹	
1960	21.840		19.786		2.054		78.887 ¹	
1961	22.799		19.585		3.214		84.633 ¹	
1962	25.995		20.717		5.278		92.654 ¹	
1963	26.388		23.788		2.600		97.980 ¹	
1964	28.229		26.757		1.472		102.395 ¹	
1965	32.452		27.211		5.241		112.194 ¹	
	1965	1966	1965	1966	1965	1966	1965	1966
Januari	3.195	3.270	1.983	2.225	1.212	1.045	103.607	113.239
Februari	2.562	2.724	1.935	2.398	627	326	104.234	113.565
Maart	2.558	2.834	2.303	2.945	255	-111	104.489	113.454
April	2.500	v 2.804	2.353	v 2.832	147	v - 28	104.636	v113.426
Mei	2.691	v 2.839	2.348	v 2.779	343	v 60	104.979	v113.486
Juni	2.710	v 3.162	2.452	v 2.909	258	v 253	105.237	v113.740
Juli	3.212	v 3.534	2.266	v 2.617	946	v 917	106.183	v114.657
Augustus	2.516	v 2.981	2.042	v 2.449	474	v 532	106.657	v115.189
September	2.575	v 2.961	2.231	v 2.907	344	v 54	107.001	v115.243
Oktober	2.711	v 4.099	2.408	v 2.914	303	v 1.185	107.304	v116.428
November	2.220	v 2.563	2.150	v 2.630	70	v - 67	107.374	v116.361
December	3.001		2.739		262		112.194 ¹	

¹ Deze inlagen bevatten de gekapitaliseerde rente van het boekjaar en, in 1965, de verdeling van een gedeelte van het reservefonds van de A.S.L.K.

XIV - 5. — ALGEMENE SPAAR- EN LIJFRENTEKAS
5b. — Voornaamste posten uit de balansen van de Spaarkas
(miljarden franken)

Bron : *Verlagen van de A.S.L.K.*

	1959	1960	1961	1962	1963	1964
ACTIVA						
Beschikbaar ¹	0,3	0,2	0,3	0,3	0,3	1,9
Voorlopige beleggingen ² :						
Wissels op België	9,1	10,8	12,4	15,1	18,0	21,7
Voorschotten aan de nijverheid	3,3	5,2	7,3	8,6	9,5	11,1
Landbouwkrediet	—	—	—	—	0,1	...
Exportkrediet	0,2	0,4	0,5	0,7	0,7	0,9
Beleningen
Bankaccepten	1,7	2,4	2,5	3,0	2,7	3,7
Schatkistcertificaten	4,3	2,0	4,3	6,2	5,4	4,1
Daggeldleningen	1,1	0,8	0,7	0,9	0,9	..
<i>Min</i> : Vervallen waarden die eerst in de loop van volgend boekjaar geïncasseerd, geconsolideerd of hernieuwd worden ³	—	—	—	—	—	— 1,3
Totaal van de voorlopige beleggingen ² ...	19,7	21,6	27,7	34,5	37,3	40,2
Definitieve beleggingen ² :						
Directe Belgische staatsfondsen	19,7	20,0	20,2	23,4	23,4	21,9
Indirecte Belgische staatsfondsen en effecten met staatswaarborg	16,5	17,8	16,6	14,8	17,5	18,6
Effecten van Kongo of door Kongo gewaarborgd ...	0,3	0,3	0,3	0,2	0,2	0,1
Obligaties van het Gemeentekrediet, van provincies, steden en gemeenten	1,8	1,7	1,7	1,6	1,5	1,5
Obligaties van Belgische vennootschappen	1,2	1,0	1,0	0,9	0,8	0,8
Voorschotten aan de Staat voortvloeiende uit de beta- ling van de bijkomende vergoeding aan de politieke gevangenen en voorschotten aan het Nationaal Werk voor Oorlogsinvaliden	0,6	0,6	0,6	0,6	0,6	0,7
Hypothecaire leningen	3,3	3,8	4,3	4,8	5,3	5,9
Landbouwkrediet	3,5	3,6	3,6	3,8	4,0	4,4
Voorschotten aan de Nationale Maatschappij voor de Huisvesting, aan de erkende vennootschappen en aan de gemeenten bestemd voor de bouw van volkswoningen	21,3	22,2	22,7	24,0	25,0	24,6
Totaal van de definitieve beleggingen ² ...	68,2	71,0	71,0	74,1	78,3	78,5
Verlopen en niet-vervallen interesten op beleggingen ...	1,6	1,8	2,0	2,6	3,1	³
Debiteuren betreffende portefeuille waarden	—	—	—	—	—	6,2
PASSIVA						
<i>Opvraagbaar :</i>						
Inlagen op spaarboekjes ⁴ :						
Particulieren	74,3	78,7	84,5	92,5	97,8	102,2
Dotatie voor Krijgsgevangenen	0,2	0,2	0,2	0,2	0,2	0,2
Openbare en andere instellingen	3,8	3,7	3,7	4,9	5,1	5,1
Rekening « Lijfrentezegels »	0,2	0,2	0,1
Totaal der inlagen op spaarboekjes ⁴ ...	78,5	82,8	88,5	97,6	103,1	107,5
Inlagen op rekeningen-courant ⁴	3,7	3,0	3,4	4,1	4,7	6,8
<i>Niet opvraagbaar :</i>						
Dotatiefonds, fonds voor diverse voorziene uitgaven, reservefonds en provisies	7,3	7,9	8,7	9,4	10,6	11,6

¹ Deze post omvat hoofdzakelijk de kasmiddelen, de rekeningtegoeden bij de Nationale Bank van België en het Bestuur der Postchecks.

² Sedert 1964 publiceert de A.S.L.K. in haar jaarverslag het totaal van de voorlopige beleggingen en de samenstelling en het totaal van de definitieve beleggingen tegen hun budgettaire boekwaarde d.w.z. na uitschakeling van de vervallen waarden die eerst in de loop van volgend boekjaar geïncasseerd, geconsolideerd of hernieuwd worden. Daar er anderzijds geen gepubliceerde budgettaire boekwaarden bestaan voor de bestanddelen van de voorlopige beleggingen, zijn de verschillende rubrieken, waaruit die beleggingen zijn samengesteld, vermeld tegen een niet-budgettaire waarde; een gezamenlijke correctiepost : « min vervallen waarden die eerst in de loop van volgend boekjaar geïncasseerd, geconsolideerd of hernieuwd worden » maakt het mogelijk het totaal te vinden van de voorlopige beleggingen tegen budgettaire boekwaarde.

³ Vanaf 1964 zijn de « Verlopen en niet-vervallen interesten op beleggingen » opgenomen in de post « Debiteuren betreffende portefeuille waarden » die eveneens de vervallen waarden omvat die eerst in de loop van volgend boekjaar geïncasseerd, geconsolideerd of hernieuwd worden.

⁴ Omvat de gekapitaliseerde rente.

XIV - 5. — ALGEMENE SPAAR- EN LIJFRENTEKAS
5c. — Voornaamste posten uit de balansen van de Lijfrentekassen
(miljarden franken)

Bron : Verslagen van de A.S.L.K.

	1959	1960	1961	1962	1963	1964
ACTIVA						
Definitieve beleggingen ¹ :						
Directe Belgische staatsfondsen	7,7	7,3	7,1	6,4	7,2	7,4
Indirecte Belgische staatsfondsen en door de Staat gewaARBorgde effecten	11,0	11,6	12,5	13,9	13,3	14,5
Door Kongo gewaarborgde effecten	0,1	0,1	0,1	0,1	0,1	0,1
Obligaties van het Gemeentekrediet, van provincies, steden en gemeenten	1,2	1,1	1,0	1,0	0,9	1,1
Obligaties van Belgische vennootschappen	1,2	1,1	1,0	0,9	0,8	0,7
Hypothecaire leningen	0,2	0,2	0,2	0,1	0,1	0,1
Voorschotten aan de openbare kassen van lening	0,1	0,1	0,1	0,1	0,1	0,1
Totaal ...	21,5	21,5	22,0	22,5	22,5	24,0
PASSIVA						
Rentenfondsen ²	13,8	13,1 ²	13,4	13,6	13,7	13,9
Wiskundige reserves ³	8,2	8,8	9,4	10,1	10,8	11,8
Totaal ...	22,0	21,9	22,8	23,7	24,5	25,7

¹ Sedert 1964 publiceert de A.S.L.K. in haar jaarverslag de samenstelling en het totaal van de definitieve beleggingen tegen hun budgettaire boekwaarde, d.w.z. na uitschakeling van de vervallen waarden die eerst in de loop van volgend boekjaar geïncasseerd, geconsolideerd of hernieuwd worden.

² Het Rentenfonds omvat de reserves betreffende de uit de « Algemene Wet » voortvloeiend renten. Deze reserves omvatten de wiskundige reserves, de veiligheids- en beheersreserves evenals de provisies. Sinds 1960 evenwel bevat het Rentenfonds niet meer de reserves betreffende de renten gevestigd krachtens de wet van 10 maart 1865. Deze reserves komen sedert 1960 voor in de balansen van de Levensverzekeringskas, onder de rubriek « Wiskundige reserves en provisies ».

³ De zuivere wiskundige reserves werden verhoogd met een bepaald bedrag voor dekking van de kosten van uitkering der renten en van beheer en voor de vorming van een veiligheidsmarge.

XIV - 5. — ALGEMENE SPAAR- EN LIJFRENTEKAS
5d. — Voornaamste posten uit de balansen van de Levensverzekeringskassen ²
(miljarden franken)

Bron : Verslagen van de A.S.L.K.

	1959	1960	1961	1962	1963	1964
ACTIVA						
Definitieve beleggingen ¹ :						
Directe Belgische staatsfondsen	2,2	3,0	2,9	2,8	3,1	2,9
Indirecte Belgische staatsfondsen en door de Staat gewaARBorgde effecten	1,3	2,0	2,6	3,4	3,8	4,7
Obligaties van het Gemeentekrediet, van provincies, steden en gemeenten	0,1	0,1	0,1	0,1	0,1	0,1
Obligaties van Belgische vennootschappen	0,6	0,6	0,6	0,5	0,5	0,4
Hypothecaire leningen	0,1	0,1	0,1	0,1
Volkswoningen : Voorschotten aan erkende vennoot- schappen en aan de Nationale Maatschappij voor de Huisvesting	0,2	0,2	0,2	0,2	0,2	0,3
Totaal ...	4,5	6,0	6,5	7,1	7,7	8,4
PASSIVA						
Wiskundige reserves en provisies ²	3,2	4,6 ²	4,9	5,3	5,7	6,1
Reserve- en repartitiefonds	1,4	1,5	1,8	2,0	2,2	2,6
Totaal ...	4,6	6,1	6,7	7,3	7,9	8,7

¹ Sedert 1964 publiceert de A.S.L.K. in haar jaarverslag de samenstelling en het totaal van de definitieve beleggingen tegen hun budgettaire boekwaarde, d.w.z. na uitschakeling van de vervallen waarden die eerst in de loop van volgend boekjaar geïncasseerd, geconsolideerd of hernieuwd worden.

² Sedert 1960 vermeldt deze balans onder de rubriek « Wiskundige reserves en provisies » de reserves betreffende de krachtens de wet van 10 maart 1865 gevestigde renten, die voorheen voorkwamen in de balans van de Lijfrentekassen over de uitvoering van de « Algemene Wet ».

XIV - 6. — PARTICULIERE SPAARKASSEN

Indeling en bestemming van de werkmiddelen

(miljarden franken)

Bron : Centraal Bureau voor de kleine spaarders.

Einde tijdvak	Deposito's		Obligaties en kasbons	Gezamenlijke deposito's, obligaties en kasbons	Vorderingen op de bedrijven en particulieren				Vorderingen op de overheidssector						Gezamenlijke vorderingen op de bedrijven en particulieren en op de overheidssector	
	op minder dan 2 jaar	op 2 jaar en meer			Disconto, voorschotten en leningen met borgtocht	Hypotheeknemers	Diverse debiteuren	Totaal van de vorderingen op de bedrijven en particulieren	Staat	Lagere overheid	Kongo en Ruanda-Urundi	Zelfstandige Kas voor Oorlogsschade	Geen krediet van België	Overige parastatale instellingen		Totaal van de vorderingen op de overheidssector
1958	15,7	4,4	3,9	24,0	1,8	13,8	0,3	15,9	4,7	0,3	0,2	0,2	0,3	3,8	9,5	25,4
1959	18,5	5,0	4,3	27,8	2,1	15,9	0,4	18,4	5,0	0,2	0,1	0,3	0,4	5,4	11,4	29,8
1960	20,2	5,6	4,8	30,6	1,9	18,0	0,5	20,4	6,2	0,2	0,1	0,4	0,3	5,6	12,8	33,2
1961	23,1	6,4	5,2	34,7	2,1	20,3	0,6	23,0	6,9	0,2	0,1	0,4	0,4	6,4	14,4	37,4
1962	27,4	7,4	6,3	41,1	2,3	23,9	0,7	26,9	8,7	0,3	0,1	0,5	0,5	7,4	17,5	44,4
1963 4 ^e kwartaal	31,4	9,9	6,1	47,4	3,6	26,4	0,5	30,5	10,4	0,5	...	0,5	0,5	8,7	20,6	51,1
1964 1 ^e kwartaal	32,0	10,3	6,2	48,5	4,0	27,2	0,4	31,6	10,8	0,5	...	0,5	0,5	8,8	21,1	52,7
<i>Nieuwe reeks 1</i>																
1 ^e kwartaal	32,0	10,3	9,9	52,2	4,0	31,2	0,4	35,6	10,8	0,5	...	0,5	0,5	8,8	21,1	56,7
2 ^e kwartaal	32,6	10,7	10,0	53,3	4,4	32,5	0,4	37,3	11,2	0,5	...	0,5	0,5	8,7	21,4	58,7
3 ^e kwartaal	33,5	11,1	10,1	54,7	4,6	33,7	0,4	38,7	11,3	0,5	...	0,5	0,5	8,8	21,6	60,3
4 ^e kwartaal	35,1	11,6	10,3	57,0	4,7	35,0	0,4	40,1	11,4	0,5	...	0,5	0,5	8,7	21,6	61,7
1965 1 ^e kwartaal	36,6	12,1	10,5	59,2	5,2	36,0	0,5	41,7	12,3	0,5	...	0,5	0,5	9,3	23,1	64,8
2 ^e kwartaal	37,3	12,6	10,6	60,5	5,5	37,8	0,3	43,6	12,3	0,5	...	0,5	0,5	9,5	23,3	66,9
3 ^e kwartaal	38,8	12,9	10,9	62,6	5,8	39,3	0,6	45,7	12,3	0,6	...	0,5	0,5	9,7	23,6	69,3
4 ^e kwartaal	40,7	13,8	11,1	65,6	5,4	40,8	0,6	46,8	12,6	0,6	...	0,5	0,5	9,8	24,0	70,8
1966 1 ^e kwartaal	41,9	14,5	11,3	67,7	5,9	42,7	0,5	49,1	13,3	0,8	...	0,5	0,5	9,9	25,0	74,1
2 ^e kwartaal	43,1	15,2	11,4	69,7	6,6	44,1	0,6	51,3	13,4	0,7	...	0,5	0,6	10,0	25,2	76,5
3 ^e kwartaal	44,4	15,7	12,0	72,1	6,9	45,8	0,6	53,3	13,9	0,7	...	0,5	0,5	10,4	26,0	79,3

1 Het verschil voor het 1^e kwartaal 1964 tussen de twee reeksen vloeit voort uit het feit dat in de tweede reeks rekening werd gehouden met onlangs aangenomen maatschappijen.

XIV - 7. — NATIONALE MAATSCHAPPIJ VOOR KREDIET AAN DE NIJVERHEID

Voornaamste balansposten

(miljarden franken)

Bron : Verslagen van de N.M.K.N.

	1960	1961	1962	1963	1964	1965
ACTIVA						
Effectenportefeuille :						
Investeringskredieten op lange en op halflange termijn :						
1 ^o door de Staat gewaarborgd	9,8	10,5	10,9	11,7	12,0	12,6
2 ^o door banken en financiële instellingen gewaarborgd	6,2	6,7	7,2	8,0	9,9	11,1
3 ^o waarvan het risico door de Instelling gedragen wordt	10,5	13,1	15,7	19,6	24,1	25,5
Herstellkredieten (oorlogs- en waterschade)	1,8	1,7	1,6	1,5	1,3	1,2
Warrantkredieten (Steenkolenmijnen) door de Staat gewaarborgd	—	—	—	—	—	0,3
Handelskredieten	0,8	1,3	1,0	1,5	1,4	1,0
Exportkredieten betaalbaar op halflange en op lange termijn	0,9	1,1	1,3	1,3	1,5	1,5
Kredieten beheerd voor rekening van de Staat ¹ ...	2,7	2,7	2,8	2,7	2,9	3,1
PASSIVA						
Obligaties	30,1	35,9	37,5	39,4	40,9	45,6
Kasbons	6,3	6,9	7,3	8,4	8,8	9,3
Belgische Staat :						
Marshall-hulpfonds	1,8	1,7	1,7	1,4	1,4	1,3
Fonds voor het uitreden en het aanbouwen van zeeschepen	1,1	1,2	1,2	1,3	1,6	1,7

1 Het betreft kredieten hoofdzakelijk gefinancierd door het Marshall-hulpfonds en het Fonds voor het uitreden en het aanbouwen van zeeschepen, en, in de tweede plaats, door het Fonds voor hulpverlening aan de steenkolennijverheid en het Fonds voor hulpverlening aan de Belgische ex-Kolonialen uit Afrika.

XIV - 8. — GEMEENTEKREDIET VAN BELGIË

(miljoenen franken)

Bron : Gemeentekrediet van België.

Periode	Financiering van de investeringsuitgaven van de gewestelijke en plaatselijke overheid en van de organismen van de provinciale en gemeentelijke sectoren											Verrichtingen in rekeningen-courant van de gewestelijke en plaatselijke overheid en van de organismen van de provinciale en gemeentelijke sectoren (gewone uitgaven)				
	Rekeningen « Toelagen en leningsgelden »											Saldo op korte, halflange en lange termijn tegenover het Gemeentekrediet van België (op het einde van de periode)	Kredietverplichtingen van het Gemeentekrediet van België	Gemiddelde van de gezamenlijke dagelijkse saldi		Totaal van de over het debet van die rekeningen uitgevoerde betalingen
	Saldo beschikbaar bij de aanvang van de periode	Stortingen			Opvragingen			Saldo beschikbaar op het einde van de periode	Credit	Debet						
		Leningen ter beschikking gesteld van de kredietnemers	Kapitaal-toelagen gestort door de Staat en de provincies	Totaal	Voor de terugbetaling van leningen	Voor betaling van buitengewone uitgaven	Totaal				(1) + (5) - (8) = (9)			(12)	(13)	
(1)	Leningen waarvan de lasten door de kredietnemers gedragen worden	Leningen waarvan de lasten door de Staat aan de kredietnemers worden terugbetaald	(4)	(2) + (3) + (4) = (5)	(6)	(7)	(3) + (7) = (8)	(10)	(11)	(12)	(13)	(14)				
1956	2.120	3.562		2.330	5.892	343	5.759	6.102	1.910	28.531	1.699	1.411	701	15.934		
1957	1.910	2.603		2.389	4.992	547	4.984	5.531	1.371	29.631	835	1.588	810	16.609		
1958	1.371	3.594		2.196	5.790	547	4.803	5.350	1.811	32.802	2.133	1.587	638	19.044		
1959	1.811	5.640		2.819	8.459	624	7.147	7.771	2.499	36.777	2.463	1.262	1.129	19.016		
1960	2.499	5.410	290	2.306	8.006	604	7.311	7.915	2.590	41.756	4.398	1.267	1.424	20.451		
1961	2.590	6.182	1.262	1.858	9.302	1.011	7.427	8.438	3.454	46.849	5.231	1.504	1.519	21.917		
1962	3.453	6.526	1.365	1.320	9.211	363	8.421	8.784	3.880	52.178	7.337	1.350	2.288	24.877		
1963	3.880	7.481	1.517	1.351	10.349	241	9.572	9.813	4.416	58.516	6.827	1.589	3.214	26.304		
1964	4.416	8.768	2.138	1.397	12.303	269	12.100	12.369	4.350	66.677	4.992	1.752	2.725	31.794		
1965	4.350	6.859	1.943	1.568	10.370	345	10.488	10.833	3.887	72.551	4.373	1.647	4.271	35.471		
1964	Oktober	4.562	700	248	101	1.049	25	957	982	4.629	65.257	5.916	1.714	3.155	3.404	
	November	4.629	599	124	94	817	20	955	975	4.471	65.945	5.540	1.730	3.231	1.858	
	December	4.471	782	182	159	1.123	23	1.221	1.244	4.350	66.677	4.992	1.716	3.655	2.928	
1965	Januari	4.350	379	93	31	503	20	727	747	4.106	66.411	5.004	1.346	3.942	4.653	
	Februari	4.106	499	80	121	700	17	785	802	4.004	66.974	5.489	1.633	3.567	2.419	
	Maart	4.004	611	199	162	972	45	894	939	4.037	67.737	5.430	1.525	4.083	2.732	
	April	4.037	563	127	149	839	22	579	601	4.275	67.780	5.426	1.469	4.230	3.277	
	Mei	4.275	569	88	165	822	60	733	793	4.304	68.396	5.229	2.011	3.500	2.245	
	Juni	4.304	662	211	195	1.068	29	1.174	1.203	4.169	69.252	4.857	1.939	3.819	2.424	
	Juli	4.169	484	301	103	888	31	1.060	1.091	3.966	69.594	4.861	1.234	5.890	4.458	
	Augustus	3.966	579	147	96	822	20	847	867	3.921	70.349	4.773	1.742	4.743	1.971	
	September	3.921	555	153	92	800	15	921	936	3.785	71.106	4.796	1.818	4.255	2.518	
	Oktober	3.785	612	213	138	963	36	1.009	1.045	3.703	71.230	4.633	1.590	4.302	3.308	
	November	3.703	495	171	93	759	19	787	806	3.656	71.901	4.530	1.623	4.624	2.491	
	December	3.656	851	160	223	1.234	31	972	1.003	3.887	72.551	4.373	1.835	4.293	2.975	
1966	Januari	3.887	525	135	94	754	19	839	858	3.783	72.381	4.735	1.247	5.281	5.451	
	Februari	3.783	558	247	197	1.002	30	803	833	3.952	73.135	4.720	1.433	4.688	2.572	
	Maart	3.952	722	167	119	1.008	28	1.000	1.028	3.932	73.732	4.705	1.504	5.044	4.216	
	April	3.932	696	159	167	1.002	40	674	714	4.240	73.789	4.752	1.372	5.649	3.236	
	Mei	4.240	628	90	136	854	24	854	878	4.216	74.496	4.699	2.099	3.776	2.594	
	Juni	4.216	753	103	142	998	23	946	969	4.245	75.339	4.604	1.937	4.432	2.600	
	Juli	4.245	521	287	100	908	11	779	790	4.363	75.620	4.529	1.403	6.417	5.132	
	Augustus	4.363	558	130	116	804	11	873	884	4.283	76.345	4.989	1.940	4.863	2.566	
	September	4.283	667	204	123	994	34	1.003	1.037	4.240	77.195	5.251	1.958	4.764	2.376	
	Oktober	4.240	929	173	163	1.265	40	958	998	4.507	77.463	4.820	1.775	5.297	5.400	

XIV - 9. — LEVENSVZERKERINGSMAATSCHAPPIJEN

Voornaamste balansposten

(miljarden franken)

Bron : Ministerie van Economische Zaken, Dienst van de Verzekeringen.

	1961	1962	1963	1964	1965	1961	1962	1963	1964	1965
	Belgische maatschappijen					Buitenlandse maatschappijen				
ACTIVA										
Onroerende goederen	2,6	3,1	3,5	3,7	4,2	1,4	1,6	1,7	2,0	2,4
Hypothecaire leningen	10,5	11,4	12,1	14,2	15,4	2,7	3,2	3,6	4,2	4,4
Voorschotten op polissen	1,2	1,3	1,4	1,5	1,6	0,5	0,5	0,5	0,6	0,6
Effecten :										
Belgische overheidsfondsen .	5,3	5,7	5,9	6,2	6,6	3,4	3,6	3,7	3,8	3,9
Buitenlandse effecten	1,9	1,5	1,9	1,9	2,0	0,4	0,4	0,5	0,4	0,4
Kongolese waarden	0,1	0,1	0,1	0,1	0,1
Effecten van de parastatale kredietinstellingen	4,2	4,6	5,0	5,1	6,0	0,7	0,8	0,8	0,9	1,1
Effecten van de overige parastatale instellingen	1,4	1,6	1,6	1,9	1,9	1,0	1,1	1,1	1,0	0,9
Effecten van de provincies en gemeenten	1,7	1,8	1,9	1,8	1,5	0,5	0,5	0,5	0,5	0,4
Obligaties van Belgische vennootschappen	7,4	8,1	9,0	9,2	10,8	0,6	0,6	0,6	0,6	0,7
Aandelen van Belgische vennootschappen	2,2	2,3	2,9	3,0	3,2	0,6	0,7	0,7	0,8	0,8
Totaal voor de effecten ...	24,2	25,7	28,3	29,2	32,1	7,2	7,7	7,9	8,0	8,2

PASSIVA

Neergelegde waarborgen	0,3	0,3	0,4	0,4	0,4	0,1	0,1	0,1	0,1	0,1
Wiskundige reserves ¹	38,7	41,7	45,3	49,1	54,1	11,6	12,6	13,6	14,7	15,4

¹ Deze reserves omvatten eveneens de schadereserves, de technische participatiereserve en de waarborgreserve.

XIV - 10. — HYPOTHEEK- INSCHRIJVINGEN

Bron : Belgisch Staatsblad.

Maandgemiddelden	Miljarden franken
1957	1,78
1958	1,77
1959	2,13
1960	2,50
1961	2,78
1962	3,03
1963	3,33
1964	3,93
1965	3,99
1965 1 ^e kwartaal ...	3,55
2 ^e kwartaal ...	4,00
3 ^e kwartaal ...	3,98
4 ^e kwartaal ...	4,02
1966 1 ^e kwartaal ...	4,22
2 ^e kwartaal ...	4,57
3 ^e kwartaal ...	4,69

¹ Bedragen berekend volgens de geïnde inschrijvingsrechten, incl. de vernieuwingen na vijftien jaar, die ongeveer 1 ½ pct. van het totaal bedragen, doch excl. de wettelijke hypotheek.

Bibliografische referenties : Belgisch Staatsblad : a) Verslag van het Rentenfonds over de verrichtingen van het jaar; b) Ministerie van Verkeerswezen : Postchecks; c) Ministerie van Financiën : hypothecaire inschrijvingen. — *Verslagen over de verrichtingen en de toestand van de A.S.L.K. van België.* — *Statistisch Jaarboek voor België.* — *Statistisch Tijdschrift van het N.I.S.* — *Belgische Economic in 1964.* — *Jaarverslag van de N.M.K.N., het C.B.K.S. en het Gemeentekrediet van België.*

XV. — BELANGRIJKSTE VORMEN VAN DE IN HET BINNENLAND BESCHIKBARE BESPARINGEN DER PARTICULIEREN EN ONDERNEMINGEN

(miljarden franken)

Bron : *Algemene Spaar- en Lijfrentekas.*

Spaarvormen	1955	1956	1957	1958	1959	1960	1961	1962	1963	1964
I. Particulieren :										
1. Depositosparen :										
Spaarkassen	5,3	6,3	5,6	9,4	10,2	6,7	9,3	14,0	12,1	9,9
Banken	2,2	-0,7	1,1	3,8	4,8	4,0	10,4	5,5	8,7	6,8
Parastatale instellingen	0,5	0,6	-0,2	1,4	0,9	0,7	1,3	1,4	1,9	2,9
Ziekenfondsen	0,1	0,1	0,2	0,2	0,2	0,2	0,3
Dubbelstellingen en niet-particuliere inlagen	-0,2	-1,0	0,3	-1,3	...	-0,8	-1,8	-1,3	-2,0	1,5
Totaal ...	7,8	5,2	6,8	13,4	16,0	10,8	19,4	19,8	20,9	21,4
2. Sparen door fondsvorming :										
Pensioenfondsen	1,0	1,2	1,3	1,4	1,2	1,9	1,6	1,0	0,9	0,8
Levensverzekeringsinstellingen	3,5	3,5	3,5	3,9	5,4	6,6	4,9	4,6	5,4	5,8
Instellingen voor verzekering van de wettelijke aansprakelijkheid der weg- vervoerders	0,1	0,1	0,1	0,2	0,1	0,1	0,2	0,2	0,3	0,2
Diverse verzekeringen, kapitalisatie- bedrijven en bouwsparen	0,6	0,6	0,6	0,5	0,6	0,7	0,7	0,9	1,2	1,0
Totaal ...	5,2	5,4	5,5	6,0	7,3	9,3	7,4	6,7	7,8	7,8
3. Spaarvorming in de hypotheek- en huis- vestingssectoren :										
Nieuwe, door particulieren toegestane hypotheecaire leningen	2,6	1,8	1,6	2,0	1,8	0,7	1,8	3,3	1,8	2,6
Aflissing van hypotheekschulden door particulieren	6,1	6,7	7,3	7,1	8,5	9,2	10,0	12,1	12,4	14,6
Woningbouw (netto directe investe- ringen van de particulieren)	1,7	0,9	1,8	1,6	2,7	3,6	4,4	4,7	4,3	2,8
Totaal ...	10,4	9,4	10,7	10,7	13,0	13,5	16,2	20,1	18,5	20,0
4. Intekeningen van particulieren op de netto-emissies van effecten	10,7	6,0	15,4	16,9	13,7	17,0	11,3	18,1	9,9	18,0
Totale nettobesparingen (1 tot 4)	34,1	26,0	38,4	47,0	50,0	50,6	54,3	64,7	57,1	67,2
Afschrijvingen op woningen	6,2	6,5	7,1	7,6	7,6	7,8	8,1	9,1	9,2	9,9
Totale brutobesparingen van de particu- lieren	40,3	32,5	45,5	54,6	57,6	58,4	62,4	73,8	66,3	77,1
II. Ondernemingen :										
Nettobesparingen	13,5	13,4	8,2	3,8	9,6	10,1	11,0	9,2	15,9	9,0
Afschrijvingen	25,1	26,9	28,7	29,7	31,1	34,3	35,7	38,7	41,7	41,9
Brutobesparingen van de ondernemingen .	38,6	40,3	36,9	33,5	40,7	44,4	46,7	47,9	57,6	50,9
Algemeen totaal : Nettobesparingen	47,6	39,4	46,6	50,8	59,6	60,7	65,3	73,9	73,0	76,2
Brutobesparingen	78,9	72,8	82,4	88,1	98,3	102,8	109,1	121,7	123,9	128,0

NVI. — EMISSIES EN SCHULDEN VAN DE OVERHEIDSSECTOR

1. — EMISSIES IN BELGISCHE FRANKEN OP LANGE EN HALFLANGE TERMIJN ¹

(miljarden franken)

Emittenten		Door elke belegger verkrijgbare effecten ²				Niet door elke belegger verkrijgbare effecten			Totale netto-emissies op lange en halflange termijn (meer dan een jaar) ¹ (9) = (5) + (8)	
		Emissies per grote tranches			Doorlopende netto-emissies ⁴	Totale netto-emissies	Bruto-emissies ⁵	Aflossingen		Netto-emissies
		Bruto-emissies	Aflossingen ³	Netto-emissies (8) = (1) - (2)						
(1)	(2)	(3) = (1) - (2)	(4)	(5) = (3) + (4)	(6)	(7)	(8) = (6) - (7)	(9) = (5) + (8)		
1. Staat (directe schuld alleen)	1960	27,5	12,6	14,9	—	14,9	2,3	1,4	0,9	15,8
	1961	13,4	7,4	6,0	—	6,0	...	1,0	- 1,0	5,0
	1962	26,0	12,5	13,5	—	13,5	6,2	1,8	4,4	17,9
	1963	18,6	13,5	5,1	—	5,1	0,7	2,9	- 2,2	2,9
	1964	30,1	22,2	7,9	—	7,9	2,0	2,0	...	7,9
	1965	29,8	13,3	16,5	—	16,5	3,0	2,3	0,7	17,2
2. Zelfstandige fondsen en instellingen voor maatschappelijke zekerheid	1960	0,9	1,3	- 0,4	...	- 0,4	2,7	0,4	2,3	1,9
	1961	3,6	1,5	2,1	...	2,1	1,9	0,8	1,1	3,2
	1962	3,4	1,5	1,9	—	1,9	3,9	0,7	3,2	5,1
	1963	3,0	1,4	1,6	...	1,6	3,4	1,0	2,4	4,0
	1964	5,4	1,1	4,3	...	4,3	<i>g</i> 7,0 ⁶	3,5 ⁶	<i>g</i> 3,5	<i>g</i> 7,8
	1965	5,5	4,8	0,7	...	0,7	5,1	2,5	2,6	3,3
3. Parastatale kredietinstellingen ...	1960	2,4	0,2	2,2	3,8	6,0	2,0	0,4	1,6	7,6
	1961	5,4	2,2	3,2	4,4	7,6	1,8	0,6	1,2	8,8
	1962	...	2,7	- 2,7	6,9	4,2	2,9	1,1	1,8	6,0
	1963	0,4	0,1	0,3	4,1	4,4	2,8	1,2	1,6	6,0
	1964	...	0,3	- 0,3	1,3	1,0	3,3	1,3	2,0	3,0
	1965	2,5	0,1	2,4	4,7	7,1	3,7	1,5	2,2	9,3
4. Lagere overheid en Gemeentekrediet	1960	1,3	2,1	- 0,8	5,0	4,2	4,2
	1961	0,8	1,6	- 0,8	4,7	3,9	3,9
	1962	2,8	2,3	0,5	5,9	6,4	6,4
	1963	2,9	2,5	0,4	2,6	3,0	3,0
	1964	1,5	0,8	0,7	4,4	5,1	5,1
	1965	6,4	1,6	4,8	4,1	8,9	0,1	...	0,1	9,0
5. Parastatale bedrijven	1960	3,8	4,5	- 0,7	...	- 0,7	0,5	0,1	0,4	- 0,3
	1961	4,3	2,9	1,4	...	1,4	0,5	0,2	0,3	1,7
	1962	4,0	3,3	0,7	0,3	1,0	0,5	0,4	0,1	1,1
	1963	2,7	1,0	1,7	—	1,7	0,2	0,4	- 0,2	1,5
	1964	1,4	1,9	- 0,5	—	- 0,5	0,9	0,5	0,4	- 0,1
	1965	2,0	2,7	- 0,7	—	- 0,7	1,4	0,5	0,9	0,2
Totaal 1 tot 5 : totaal der emissies in Belgische franken van de Belgische overheidssector	1960	35,9	20,7	15,2	8,8	24,0	7,5	2,3	5,2	29,2
	1961	27,5	15,6	11,9	9,1	21,0	4,2	2,6	1,6	22,6
	1962	36,2	22,3	13,9	13,1	27,0	13,5	4,0	9,5	36,5
	1963	27,6	18,5	9,1	6,7	15,8	7,1	5,5	1,6	17,4
	1964	38,4	26,3	12,1	5,7	17,8	<i>g</i> 13,2	7,3	<i>g</i> 5,9	<i>g</i> 23,7
	1965	46,2	22,5	23,7	8,8	32,5	13,3	6,8	6,5	39,0
6. Kongo en Rwanda-Burundi	1960	...	1,5	- 1,5	...	- 1,5	- 1,5
	1961
	1962
	1963
	1964
	1965
Totaal 1 tot 6 : totaal der emissies in Belgische franken van de Belgische overheidssector, Kongo en Rwanda-Burundi	1960	35,9	22,2	13,7	8,8	22,5	7,5	2,3	5,2	27,7
	1961	27,5	15,6	11,9	9,1	21,0	4,2	2,6	1,6	22,6
	1962	36,2	22,3	13,9	13,1	27,0	13,5	4,0	9,5	36,5
	1963	27,6	18,5	9,1	6,7	15,8	7,1	5,5	1,6	17,4
	1964	38,4	26,3	12,1	5,7	17,8	<i>g</i> 13,2	7,3	<i>g</i> 5,9	<i>g</i> 23,7
	1965	46,2	22,5	23,7	8,8	32,5	13,3	6,8	6,5	39,0
7. Aan te brengen verbeteringen om :	1960	1,8	—	1,8	—	1,8	- 1,8	—	- 1,8	—
a) de evolutie te bekomen van het uitstaande bedrag, eensdeels van de door elke belegger verkrijgbare effecten en anderdeels van de door elke belegger niet verkrijgbare effecten — correctie : conversie van niet verhandelbare effecten van de Muntsaneringslening in verhandelbare effecten ⁷	1961	1,4	—	1,4	—	1,4	- 1,4	—	- 1,4	—
b) uitgaande van het nominale bedrag, het effectieve bedrag van de emissies te berekenen — correctie : verschil tussen de nominale waarde en de uitgifteprijs ⁸	1960	- 0,2	—	- 0,2	—	- 0,2	—	—	—	—
	1961	- 0,4	—	- 0,4	—	- 0,4	—	—	—	—
	1962	- 0,5	—	- 0,5	—	- 0,5	—	—	—	—
	1963	- 0,3	—	- 0,3	—	- 0,3	—	—	—	—
	1964	- 0,7	—	- 0,7	—	- 0,7	—	—	—	—
	1965	n.b.	n.b.	n.b.	n.b.	n.b.	—	—	—	—

¹ Voor de doorlopende emissies van de parastatale kredietinstellingen en het Gemeentekrediet van België, werd de totale verandering van het uitstaande bedrag dezer effecten vermeld, aangezien het in bepaalde gevallen niet mogelijk is de emissies van kasbons op maximum één jaar en deze op meer dan één jaar te splitsen.

— *Pro memorie* : Netto-emissies op korte termijn (maximum één jaar) van de Staat in 1960 : - 3,9; in 1961 : 2,7; in 1962 : 2,3; in 1963 : 8,8; in 1964 : 2,5; in 1965 : 7,4.

² Worden als door elke belegger verkrijgbare effecten beschouwd : de effecten die het voorwerp uitmaakten van een openbare uitgifte, die welke ter beursof genoteerd worden of waarvan de opnemings in de koerslijst is voorzien en deze welke gewoonlijk het voorwerp van verhandelingen buiten de beurs uitmaken, alsook de obligaties en kasbons welke doorlopend uitgegeven worden door het Gemeentekrediet van België, de Nationale Maatschappij voor Krediet aan de Nijverheid, het Nationaal Instituut voor Landbouwkrediet, het Centraal Bureau voor Hypotheekkrediet, de Nationale Kas voor Beroepkrediet.

³ De door de Amortisatiekas der Staatsschuld op de Beurs ingekochte effecten worden in kolom (2) « Aflossingen » opgenomen, niet op het tijdstip van deze inkoop, doch op het ogenblik waarop zij worden vernietigd.

⁴ Aangekondigd bij een wettelijk bericht.

⁵ In beginsel per grote tranches; doch met inbegrip van de doorlopende emissies van de parastatale instellingen voor de huisvesting.

⁶ De cijfers van het Dotatiefonds voor Oorlogspensionoerders omvatten onder de rubriek « Bruto-emissies » voor fr. 2.844 miljoen geconsolideerde schuld (interessen en delgingen, die op de vervalddag niet werden uitgekeerd) en onder rubriek « Aflossingen » voor fr. 1.561 miljoen terugbetalingen die betrekking hebben op de jaren 1961 tot 1963.

⁷ In de loop van het jaar 1961 werd de laatste schijf van de Muntsaneringslening vrijgegeven.

⁸ De plaatsingscommissie is in de uitgifteprijs begrepen.

**XVI - 2. — VOORNAAMSTE EMISSIES OP LANGE EN HALFLANGE TERMIJN
VAN DE OVERHEIDSSECTOR *
Leningen in Belgische franken**

Operingsdatum van de intekening		Emittenten	Nominale rentevoet	Emissie-koers pct.	Looptijd	Uitgegeven bedrag 1 (miljoenen franken)	Gemiddeld rendement bij de uitgifte 2	
Maand	Dag							
1964	Februari	17	Belgische Staat 1964-1969-1974	6,25-6,50 ³	100,00	5 of 10 jaar	12.000	6,44
	April	13	Wegenfonds 1964-69-74	6,25-6,50 ³	100,00	5 of 10 jaar	5.000	6,44
	Mei	25	Belgische Staat 1964-1975	6,25-6,50 ⁴	100,00	5 jaar 6 maanden of 11 jaar 3 maanden	7.085	6,41
	September ...	2	N.M.B.S. 1964-1969-1974	6,25-6,50 ³	99,50	5 of 10 jaar	1.500	6,58
	Oktober	12	Belgische Staat 1964-1969-1974	6,25-6,50 ³	100,00	5 of 10 jaar	11.000	6,44
	November ...	3	Gemeentekrediet, met loten	3,00	100,00	20 jaar	1.500	6,40
							38.085	
1965	Januari	18	Belgische Staat 1965-1970-1976	6,25-6,50 ⁵	99,50	5 jaar 6 maanden of 11 jaar 6 maanden	9.815	6,48
	Februari	15	N.M.B.S. 1965-1971-1977	6,25-6,50 ⁶	99,50	6 of 12 jaar	2.000	6,50
	Maart	8	N.M.K.N. 1965-1971-1978	6,25-6,50 ⁷	99,75	6 of 13 jaar	2.500	6,45
	April	1	Stad Luik 1965-1971-1978	6,25-6,50 ⁷	99,00	6 of 13 jaar	700	6,54
	April	1	Stad Gent 1965-1971-1978	6,25-6,50 ⁷	99,00	6 of 13 jaar	700	6,54
	Mei	3	Belgische Staat 1965-1971-1978	6,25-6,50 ⁷	99,75	6 of 13 jaar	10.000	6,40
	Juni	14	Interc.-Autoweg E3 1965-73-81	6,40-6,60 ⁸	99,00	8 of 16 jaar	2.500	6,66
	Augustus	30	Stad Antwerpen 1965-1973-1981	6,40-6,60 ⁸	99,00	8 of 16 jaar	1.500	6,60
	Oktober	1	Belgische Staat 1965-1971-1980	6,25-6,50 ⁹	99,75	6 of 15 jaar	10.000	6,39
	November ...	22	Wegenfonds 1965-1972-1980	6,25-6,50 ¹⁰	99,75	6 jaar 6 maanden of 14 jaar 6 maanden	5.000	6,38
	December ...	13	Gemeentekrediet, met loten	3,00	100,00	20 jaar	1.500	6,40
							46.215	
1966	Februari	9	Belgische Staat 1966-71-76, 1 ^o r.	6,25-6,50 ³	99,25	5 of 10 jaar	10.000	6,55
	Maart	10	Stad Gent 1966-1973-1981	6,50-6,70 ¹¹	99,00	7 of 15 jaar	1.000	6,72
	Maart	10	Stad Luik 1966-1973-1981	6,50-6,70 ¹¹	99,00	7 of 15 jaar	1.000	6,72
	April	4	Gemeentekrediet 1966-74-81	6,50-6,70 ¹²	99,25	8 of 15 jaar	2.000	6,66
	Mei	9	Belgische Staat 1966-71-76, 2 ^o r.	6,25-6,50 ³	99,00	5 of 10 jaar	9.200	6,59
	Juni	22	R.T.T. 1966-1972-1978	6,50-6,75 ¹³	99,00	6 of 12 jaar	2.500	6,79
	September ...	12	Belgische Staat 1966-1972-1978	6,75-7,00 ¹⁴	100,00	6 of 12 jaar	12.110	6,85
	Oktober	10	Stad Antwerpen 1966-1976	7,00	99,00	10 jaar	2.000	7,17
	November ...	7	Interc.-Autoweg E3 1966-1978	7,00	99,00	12 jaar	3.500	7,14
	December ...	8	N.M.B.S. 1966-1972-1978	6,75-7,00 ¹⁴	99,00	6 of 12 jaar	2.000	7,01

1 Deze bedragen kunnen verschillen van de gegevens uit de voorgaande tabel [XVI - 1, kolom (1)] omdat ze noch de obligaties omvatten die door de Z.K.O.S. aan de geteisterden ter betaling worden overhandigd, noch die uitgegeven door de Nationale stichting voor de financiering van het wetenschappelijk onderzoek.

2 Dit rendement is berekend op basis van de nominale interestvoeten van de lening.

3 Interesten : 6,25 pct. gedurende de eerste 5 jaar, 6,50 pct. gedurende de laatste 5 jaar.

4 Interesten : 6,25 pct. gedurende 5 jaar en 6 maanden, vervolgens 6,50 pct. gedurende 5 jaar en 9 maanden.

5 Interesten : 6,25 pct. gedurende 5 jaar en 6 maanden, vervolgens 6,50 pct. gedurende 6 jaar.

6 Interesten : 6,25 pct. gedurende de eerste 6 jaar, 6,50 pct. gedurende de laatste 6 jaar.

7 Interesten : 6,25 pct. gedurende de eerste 6 jaar, 6,50 pct. gedurende de laatste 7 jaar.

8 Interesten : 6,40 pct. gedurende de eerste 8 jaar, 6,60 pct. gedurende de laatste 8 jaar.

9 Interesten : 6,25 pct. gedurende de eerste 6 jaar, 6,50 pct. gedurende de laatste 9 jaar.

10 Interesten : 6,25 pct. gedurende 6 jaar en 6 maanden, vervolgens 6,50 pct. gedurende 8 jaar.

11 Interesten : 6,50 pct. gedurende de eerste 7 jaar, 6,70 pct. gedurende de laatste 8 jaar.

12 Interesten : 6,50 pct. gedurende de eerste 8 jaar, 6,70 pct. gedurende de laatste 7 jaar.

13 Interesten : 6,50 pct. gedurende de eerste 6 jaar, 6,75 pct. gedurende de laatste 6 jaar.

14 Interesten : 6,75 pct. gedurende de eerste 6 jaar, 7 pct. gedurende de laatste 6 jaar.

Leningen in vreemde valuta's

Datum van het besluit 1		Emittenten	Nominale rentevoet	Emissie-koers pct.	Looptijd	Uitgegeven bedrag (in miljoenen eenheden vreemde valuta's)	Gemiddeld rendement bij de uitgifte	
Maand	Dag							
1963	Mei	10	Belgische Staat	4,875	100,0	3, 4 en 5 jaar	U.S. \$ 20	4,97 ^{2,4}
	September ...	20	Belgische Staat	5,00	100,0	35 maanden	U.S. \$ 11	5,24 ⁴
1964	Augustus	31	Belgische Staat ³	5,25	100,0	35 maanden	U.S. \$ 16,5	5,60 ⁴
1965	Januari	29	Sabena	5-5,125	100,0	7 j. 6 maanden	U.S. \$ 8	5,17
	Mei	20	R.T.T.	6,00	100,0	5 jaar	U.S. \$ 20	6,00
1966	Januari	6	Sabena	5,75	100,0	8 jaar	U.S. \$ 7,2	5,83
	Januari	31	Sabena	5,375-5,50	100,0	5 jaar	U.S. \$ 7,7	5,50

1 De juiste uitgiftedatum van de leningen in vreemde valuta's is over het algemeen niet gekend. Meestal echter wordt een lening uitgegeven of opengesteld, korte tijd nadat het betrokken besluit werd uitgevaardigd. De datum van dit besluit, die in deze tabel is opgenomen, benadert zo dicht mogelijk het tijdstip van de uitgifte. Zijn er verscheidene besluiten, bijv. een koninklijk besluit gevolgd door een ministerieel besluit, dan wordt het jongste besluit vermeld.

2 Het rendement bij de uitgifte van deze leningen is berekend op hun langste looptijd.

3 Conversielening.

4 Deze lening is vrijgesteld van alle huidige en toekomstige belastingen of taksen ten bate van de Belgische Staat, de provincies of de gemeenten of van alle Belgische overheden welke de macht hebben om belastingen te heffen.

* Leningen van de Staat, de provincies, de gemeenten, de instellingen van openbaar nut, zoals de N.M.B.S., de N.M.B., de Nationale Maatschappij der Waterleidingen, het Gemeentekrediet, enz. (exclusief de doorlopende uitgiften), waarvan een besluit in het Belgisch Staatsblad verschenen is.

XVI - 3. — STAATSSCHULD

(miljarden franken)

Bron : Ministerie van Financiën.

Einde tijdvak	Directe schuld								Indirecte schuld	Totale schuld (excl. de schuld overgenomen van Kongo) ²	Schuld overgenomen van Kongo ³	Totale schuld (incl. de schuld overgenomen van Kongo) ²	
	binnenlandse				buitenlandse								
	gevestigde incl. M.S.L. ¹	op halflange termijn	op korte termijn	Vrije tegoeden van de particulieren in post-rekening	totaal	gevestigde ²	halflange en korte termijn	totaal ²					Totale directe schuld ²
1953	130,6	29,7	67,1	21,2	248,6	13,7	7,1	20,8	269,4	12,9	282,3		
1954	155,2	24,8	62,6	22,4	265,0	14,8	6,6	21,4	286,4	11,8	298,2		
1955	157,2	24,9	67,2	22,8	272,1	16,5	6,9	23,4	295,5	16,1	311,6		
1956	167,2	23,4	62,1	23,9	276,6	16,5	7,9	24,4	301,0	16,8	317,8		
1957	170,1	24,6	60,9	23,7	279,3	17,5	8,8	26,3	305,6	18,0	323,6		
1958	175,5	26,1	70,5	25,4	297,5	17,0	12,5	29,5	327,0	18,6	345,6		
1959	190,8	23,0	75,8	29,1	318,7	17,7	16,5	34,2	352,9	20,7	373,6		
1960	211,6	18,1	68,6	32,3	330,6	17,4	27,0	44,4	375,0	21,1	396,1		
1961	217,4	17,4	70,8	32,8	338,4	18,8	28,3	47,1	385,5	25,5	411,0		
1962	251,6	20,9	50,0	36,1	358,6	19,5	17,6	37,1	395,7	27,5	423,2		
1963	261,6	13,7	55,1	39,8	370,2	18,4	28,1	46,5	416,7	29,3	446,0		
1964 September	273,9	5,8	54,3	38,1	372,1	17,5	31,4	48,9	421,0	33,5	454,5		
Oktober	281,1	5,8	49,7	39,6	376,2	17,4	31,4	48,8	425,0	33,4	458,4		
November	279,9	6,3	52,6	38,0	376,8	17,4	31,1	48,5	425,3	33,4	458,7		
December	276,9	6,3	51,2	46,2	380,6	17,2	31,0	48,2	428,8	33,3	462,1		
1965 Januari	277,8	6,0	55,5	41,1	380,4	17,2	31,0	48,2	428,6	33,2	461,8		
Februari	284,5	6,0	57,1	39,1	386,7	17,1	30,9	48,0	434,7	33,2	467,9		
Maart	283,8	6,0	61,1	40,2	391,1	16,8	30,6	47,4	438,5	33,2	471,7		
April	280,8	5,9	66,9	41,3	394,9	16,6	30,5	47,1	442,0	33,1	475,1		
Mei	289,5	4,9	66,4	40,1	400,9	16,6	30,2	46,8	447,7	31,0	478,7	6,0	484,7
Juni	288,9	5,1	67,1	41,3	402,4	16,4	29,9	46,3	448,7	31,0	479,7	4,9	484,6
Juli	288,2	5,1	61,4	41,5	396,2	16,3	29,3	45,6	441,8	30,8	472,6	4,9	477,5
Augustus	287,8	6,0	64,8	39,1	397,7	16,2	29,3	45,5	443,2	30,8	474,0	4,9	478,9
September	287,3	6,3	66,9	39,4	399,9	16,0	29,3	45,3	445,2	30,7	475,9	4,8	480,7
Oktober	296,3	6,5	60,1	41,3	404,2	15,9	29,3	45,2	449,4	29,1	478,5	4,8	483,3
November	294,5	6,5	63,1	42,0	406,1	15,8	29,5	45,3	451,4	30,4	481,8	4,4	486,2
December	293,6	6,8	58,6	46,3	405,3	15,6	29,8	45,4	450,7	33,9	484,6	4,4	489,0
1966 Januari	289,9	6,8	63,3	43,9	403,9	15,6	29,5	45,1	449,0	33,4	482,4	4,4	486,8
Februari	298,3	6,8	63,0	41,3	409,4	15,5	29,4	44,9	454,3	33,3	487,6	4,3	491,9
Maart	297,7	6,8	62,8	41,9	409,2	15,3	30,6	45,9	455,1	33,0	488,1	4,2	492,3
April	296,8	7,0	64,3	43,7	411,8	15,2	31,4	46,6	458,4	32,9	491,3	4,2	495,5
Mei	305,5	7,0	60,1	43,8	416,4	15,2	30,9	46,1	462,5	32,8	495,3	4,2	499,5
Juni	302,6	7,0	63,3	43,8	416,7	15,0	31,2	46,2	462,9	32,7	495,6	4,2	499,8
Juli	301,4	7,0	61,9	43,7	414,0	14,8	31,2	46,0	460,0	32,6	492,6	4,1	496,7
Augustus	300,6	7,4	68,1	41,1	417,2	14,6	31,8	46,4	463,6	32,5	496,1	4,0	500,1
September	311,9	7,7	59,0	40,7	419,3	14,6	32,4	47,0	466,3	32,4	498,7	4,0	502,7
Oktober	308,3	7,7	62,7	43,6	422,3	14,5	35,3	49,8	472,1	32,2	504,3	4,0	508,3
November	306,4	7,7	67,7	41,9	423,7	14,4	35,5	49,9	473,6	32,2	505,8	3,9	509,7

¹ M.S.L. : Muntsaneringslening.

² Exclusief de uit de oorlog 1914-1918 voortvloeiende intergouvernementele schuld.

³ *Zie* : Belgisch Staatsblad - 27-5-1965 - Overeenkomst van 6 februari 1965.

XVI - 4. — INDELING VAN DE SCHULDEN IN BELGISCHE FRANKEN OP LANGE EN HALFLANGE TERMIJN VAN DE OVERHEIDSSECTOR

a) Volgens de debiteuren

(nominale waarden op het einde van het jaar, miljarden franken)

Debiteuren	Verkrijgbaar door elke belegger 1					Niet verkrijgbaar door elke belegger					Totaal				
	1960	1961	1962	1963	1964	1960	1961	1962	1963	1964	1960	1961	1962	1963	1964
Staat ²	204,2	216,2	231,8	238,8	250,8	44,9	42,5	66,6 ⁵	64,4 ⁵	64,2 ⁵	249,1	258,7	298,4 ⁵	303,2 ⁵	315,0 ⁵
Niet-geldscheppende openbare kredietinstellingen ...	84,5	96,1	106,1	113,2	120,0	18,8	20,2	21,9	23,3	25,3	103,3	116,3	128,0	136,5	145,3
Parastatale bedrijven	26,2	25,4	26,5	28,3	28,3	5,5	6,0	6,5	6,2	6,5	31,7	31,4	33,0	34,5	34,8
Sociale verzekering	—	—	—	—	—	5,9	7,1	9,8	11,7	14,1	5,9	7,1	9,8	11,7	14,1
Overheidssector niet elders vermeld	26,2	25,7	26,2	26,6	25,9	9,9	10,1	10,6	11,1	13,1	36,1	35,8	36,8	37,7	39,0
Totaal ...	341,1	363,4	390,6	406,9	425,0	85,0	85,9	115,4	116,7	123,2	426,1	449,3	506,0	523,6	548,2
Pro memorie : Kongolese effecten	10,8	10,8	10,8	9,8	9,8	2,1	2,1	2,1	2,1	2,1	12,9	12,9	12,9	11,9	11,9

b) Volgens de houders

(nominale waarden op het einde van het jaar, miljarden franken)

Houders	Verkrijgbaar door elke belegger 1					Niet verkrijgbaar door elke belegger					Totaal				
	1960	1961	1962	1963	1964	1960	1961	1962	1963	1964	1960	1961	1962	1963	1964
A. Niet-financiële sectoren :															
Bedrijven en particulieren, Buitenland	190,0	201,3	210,5	212,6	228,3	5,2	4,5	6,8	6,7	7,3	195,2	205,8	217,3	219,3	235,6
Parastatale bedrijven	2,5	2,7	3,2	3,5	3,4	0,5	0,5	0,4	0,5	0,2	3,0	3,2	3,6	4,0	3,6
Overheidssector niet elders vermeld ³	1,8	1,6	1,7	1,9	1,9	0,1	0,1	0,1	0,1	0,1	1,9	1,7	1,8	2,0	2,0
Sociale verzekering	2,5	2,3	1,7	1,5	2,6	1,0	1,0	0,8	1,2	1,5	3,5	3,3	2,5	2,7	4,1
B. Financiële instellingen :															
Geldscheppende instellingen ⁴	35,1	40,5	49,3	51,7	52,3	37,7	37,6	59,5 ⁵	58,6 ⁵	59,3 ⁵	72,8	78,1	108,8 ⁵	110,3 ⁵	111,6 ⁵
Rentenfondsen	5,7	6,0	6,9	7,5	5,9	—	—	—	—	—	5,7	6,0	6,9	7,5	5,9
Spaarkassen, hypotheek- en kapitalisatiemaatschappijen	40,5	41,7	45,1	49,1	47,1	14,8	14,2	14,8	16,6	19,8	55,3	55,9	59,9	65,7	66,9
Instellingen voor verzekering op het leven en tegen arbeidsongevallen, pensioenfondsen	56,1	59,1	62,4	69,1	73,6	25,7	28,0	30,7	31,7	34,4	81,8	87,1	93,1	100,8	108,0
Niet geldscheppende openbare kredietinstellingen	6,9	8,2	9,8	10,0	9,9	2,3	1,3	0,6	6,9	8,2	12,1	11,3	10,5
Totaal ...	341,1	363,4	390,6	406,9	425,0	85,0	85,9	115,4	116,7	123,2	426,1	449,3	506,0	523,6	548,2

¹ Worden als door elke belegger verkrijgbare effecten beschouwd : de effecten, die het voorwerp uitmaakten van een openbare uitgifte, die welke ter beurze genoteerd worden of waarvan de opneming in de koerslijst is voorzien en deze welke gewoonlijk het voorwerp van verhandelingen buiten de beurs uitmaken, alsook de obligaties en kasbons welke doorlopend uitgegeven worden door het Gemeentekrediet van België, de Nationale Maatschappij voor Krediet aan de Nijverheid, het Nationaal Instituut voor Landbouwkrediet, het Centraal Bureau voor Hypotheekair Krediet, de Nationale Kas voor Beroepskrediet.

² Belgische gevestigde en half lange binnenlandse directe en indirecte overheidsschuld.

³ Excl. de zelfstandige fondsen en de parastatale instellingen die de kenmerken vertonen van geldscheppende instellingen of van instellingen voor het spaarwezen, de maatschappelijke zekerheid, de verzekeringen of de kapitalisatie.

⁴ Excl. het bezit van de pensioenfondsen door deze instellingen beheerd.

⁵ Incl. de speciale conversielening van 1962, ten bedrage van F 19,9 miljard in 1962 en F 18,8 miljard in 1963 en 1964.

Bibliografische referenties : *Statistisch Tijdschrift van het N.I.S.* — *Statistisch Jaarboek voor België.* — *Tijdschrift voor Documentatie van het Ministerie van Financiën.* — *Tijdschrift voor Documentatie en Voorlichting :* XXXVIe Jaargang, Deel I, nr 3, maart 1961 : « Inventaris en onderbrenging der Belgische overheidsfondsen » — XXXVe Jaargang, Deel II, nr 2, augustus 1960 : « Raming, voor de jaren 1960 tot 1975, van de aflossingen van de gevestigde en half lange Staatsschuld uitgegeven tot op 30 juni 1960 » — XXXVIIIe Jaargang, Deel I, nr 4, april 1958 : « Inventaris en onderbrenging der Belgische overheidsfondsen ». — *Belgische Economische Statistieken 1950-1960.*

XVII. — EFFECTEN VAN DE PARTICULIERE SECTOR

1. — EVOLUTIE VAN DE OMZET, DE NOTERINGEN EN HET RENDEMENT VAN DE BEURSWAARDEN

Indexcijfers van de aandelennoteringen op de contantmarkt

Basis 1953 = 100

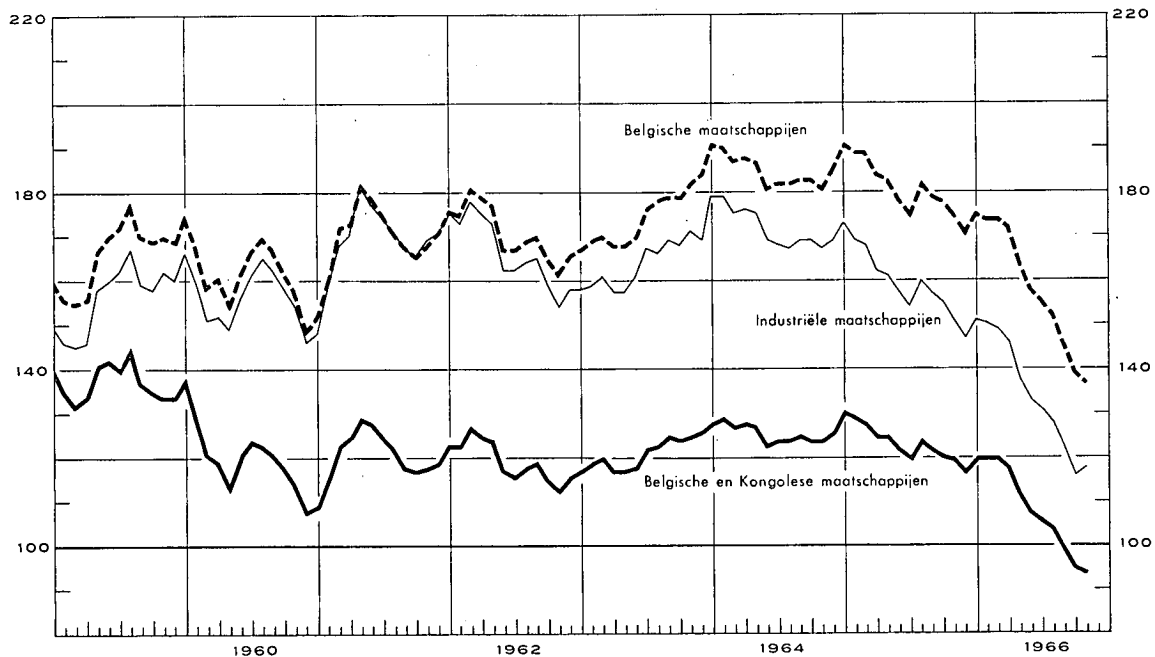

Tijdvak	Omzet per beursdag gemiddelde (miljoenen franken) 1 5	Globaal indexcijfer van de aandelennoteringen				Rendementspercentage 3 5	
		Belgische en Kongolese effecten	Contantmarkt		Termijnmarkt	Belgische effecten	
			Belgische effecten			Algemeen	Industriële
			Algemeen	Industriële			
(Basis 1953 = 100) 2 4						(in pct.)	
1956 Maandgemiddelde ...	113	164	158	157	139	3,7	3,8
1957 Maandgemiddelde ...	106	155	158	156	133	4,4	4,9
1958 Maandgemiddelde ...	70	135	145	137	117	4,6	5,3
1959 Maandgemiddelde ...	105	137	166	156	129	3,4	3,4
1960 Maandgemiddelde ...	93	121	162	156	116	3,4	3,2
1961 Maandgemiddelde ...	103	120	169	168	115	3,5	3,4
1962 Maandgemiddelde ...	82	119	171	166	113	3,5	3,4
1963 Maandgemiddelde ...	88	121	174	164	116	3,4	3,3
1964 Maandgemiddelde ...	91	126	185	172	115	3,2	3,0
1965 Maandgemiddelde ...	83	123	181	159	114	3,4	3,5

	1965	1966	1965	1966	1965	1966	1965	1966	1965	1966	1965	1966	1965	1966
Januari	111	98	130	120	191	175	173	151	120	113	3,0	3,6	2,9	3,7
Februari	115	90	129	120	189	174	169	150	119	115	3,1	3,6	3,0	3,8
Maart	91	78	128	120	189	174	168	149	120	115	3,1	3,7	3,1	4,0
April	82	89	125	118	184	172	162	146	116	112	3,3	3,6	3,3	3,8
Mei	78	88	125	112	183	164	161	138	117	108	3,4	3,9	3,5	4,0
Juni	89	76	122	108	178	158	157	133	113	104	3,6	4,0	3,7	4,1
Juli	61	57	120	106	175	155	154	131	111	103	3,5	4,1	3,6	4,2
Augustus	65	53	124	104	182	152	160	128	115	99	3,5	4,4	3,6	4,5
September	72	58	122	99	179	145	157	122	113	94	3,5	4,6	3,7	4,7
Oktober	80	55	121	95	178	139	155	116	112	90	3,6	4,5	3,8	4,6
November	78	53	120	94	175	137	151	118	111	90	3,6	4,6	3,9	4,6
December	74		117		171		147		107		3,6		3,8	

1 Bron : Beurscommissie te Brussel : deze gegevens hebben betrekking op de transacties in vennootschapsobligaties en in aandelen (termijn- en contantmarkt).

2 Bron : Nationaal Instituut voor de Statistiek : Voor de jaarcijfers : gemiddelde van de indexcijfers op de 10e en 25e van iedere maand; voor de maandcijfers : uitsluitend indexcijfers op de 10e van iedere maand.

3 Bron : Kredietbank : Verhouding van het laatst aangekondigde of betaalde nettodividend tot de notering per einde maand.

4 Beurs te Brussel en te Antwerpen.

5 Beurs te Brussel.

XVII - 2. — RENDEMENT VAN DE VENNOOTSCHAPPEN OP AANDELEN ¹

Jaarcijfers

Bron : Nationaal Instituut voor de Statistiek (gegevens gewijzigd door de N.B.B.).

Tijdvak 2	Aantal getelde vennoot- schappen	Gestort kapitaal	Reserves	Nettoresultaat van het boekjaar		Betaalbaar gestelde bruto- dividenden	Betaalde tantièmes	Obligatieleningen	
				Winst	Verlies			Uitstaande obligatie- schuld op 31/12	Brutobedrag van de uitbetaalde coupons 3
				(miljoenen franken)					
(1)	(2)	(3)	(4)	(5)	(6)	(7)	(8)	(9)	

A. — Vennootschappen met voornaamste bedrijvigheid in België

Banken ⁴

1956	49	3.404	2.967	695	—	321	36	3.972	157
1957	48	3.406	3.261	817	—	330	43	4.710	163
1958	48	3.628	3.414	829	0,3	355	46	6.410	212
1959	51	4.029	3.514	835	37,6	377	45	6.626	307
1960	52	4.572	3.624	814	0,1	423	48	7.264	305
1961	53	4.742	3.967	1.043	5,5	492	57	8.293	363
1962	54	5.353	4.390	1.318	0,4	549	70	10.700	447
1963	51	6.349	4.402	1.552	0,1	676	60	11.096	514
1964	53	6.750	5.234	1.532	0,3	788	63	11.066	505

Financiële vennootschappen en maatschappijen voor onroerende goederen ⁵

1956	1.359	12.366	10.112	2.181	94	1.484	104	4.793	249
1957	1.430	14.690	11.430	2.660	169	1.878	129	5.800	233
1958	1.413	22.664	10.330	2.726	59	1.907	124	8.173	298
1959	1.464	24.053	12.126	2.598	93	1.903	114	9.151	414
1960	1.456	26.589	12.968	2.913	189	2.006	132	10.170	467
1961	1.483	28.302	16.075	3.611	190	2.138	140	11.200	531
1962	1.543	33.477	18.567	4.815	539	3.180	164	12.883	602
1963	1.557	34.172	19.038	3.580	230	2.282	135	13.309	665
1964	1.712	35.908	20.419	3.781	245	2.359	141	15.752	735

Metaalverwerkende nijverheid

1956	1.233	11.416	8.520	2.194	429	1.065	111	2.005	101
1957	1.250	12.204	8.954	2.480	448	1.255	113	1.778	100
1958	1.245	13.211	9.489	2.402	409	1.110	106	1.733	99
1959	1.275	14.681	10.334	2.370	499	1.267	100	2.030	101
1960	1.271	15.432	10.785	2.619	499	1.533	107	1.917	120
1961	1.281	15.989	11.024	3.066	470	1.670	121	1.937	114
1962	1.300	16.480	12.038	3.400	443	1.795	133	1.918	117
1963	1.310	17.850	13.235	3.406	367	2.063	144	1.881	118
1964	1.264	18.630	13.597	3.691	627	1.129	144	1.826	109

IJzer- en staalnijverheid

1956	106	10.026	10.072	2.369	23	1.324	85	2.158	120
1957	100	10.862	10.774	2.734	17	1.445	94	2.269	116
1958	100	12.364	12.409	1.621	37	1.057	72	3.133	119
1959	103	12.952	12.560	858	139	623	39	4.729	172
1960	100	13.918	12.628	1.928	25	992	58	4.886	282
1961	97	15.826	13.880	2.242	44	1.277	75	4.763	294
1962	100	15.985	15.576	2.023	523	940	54	5.427	286
1963	95	16.168	15.004	1.335	78	546	36	5.764	321
1964	100	17.909	16.112	1.058	705	345	26	6.328	348

Textielnijverheid

1956	1.087	10.753	9.365	804	363	286	52	510	27
1957	1.094	10.894	9.160	1.156	242	348	67	529	27
1958	1.041	11.560	9.300	894	268	321	59	500	27
1959	1.047	11.954	10.077	721	614	272	45	482	27
1960	1.009	12.138	9.853	1.098	255	452	64	453	26
1961	982	12.358	10.249	1.260	265	492	76	386	25
1962	988	11.265	9.864	1.121	339	405	83	340	24
1963	975	11.117	10.123	1.114	447	319	67	357	21
1964	912	11.231	10.351	1.256	370	376	70	327	20

Noten : zie onderaan tabel XVII-2.

XVII - 2. — RENDEMENT VAN DE VENNOOTSCHAPPEN OP AANDELEN ¹ (vervolg)

Jaarcijfers

Bron : Nationaal Instituut voor de Statistiek (gegevens gewijzigd door de N.B.B.).

Tijdvak 2	Aantal getelde vennoot- schappen	Gestort kapitaal	Reserves	Nettoresultaat van het boekjaar		Betaalbaar gestelde bruto dividenden	Betaalde tantièmes	Obligatieleningen	
				Winst	Verlies			Uitstaande obligatie- schuld op 31/12	Brutobedrag van de uitbetaalde coupons ³
				(miljoenen franken)					
(1)	(2)	(3)	(4)	(5)	(6)	(7)	(8)	(9)	

Voedingsnijverheid

1956	731	7.837	4.115	954	98	446	66	789	48
1957	730	7.907	4.577	1.014	91	516	59	906	48
1958	701	8.881	4.833	1.077	200	466	57	925	58
1959	725	9.479	5.058	1.211	155	638	54	992	58
1960	725	9.591	5.505	1.381	179	720	63	892	62
1961	713	9.926	5.983	1.335	165	695	70	805	55
1962	722	9.969	6.374	1.470	110	667	67	760	52
1963	725	10.340	7.186	1.556	161	622	59	872	49
1964	685	10.983	7.540	1.356	162	617	55	938	59

Scheikundige nijverheid

1956	561	10.015	5.582	1.468	52	750	68	1.038	56
1957	552	11.285	6.087	1.729	200	810	57	1.305	55
1958	538	11.690	5.405	1.354	124	543	61	1.384	71
1959	545	12.650	6.121	1.212	179	577	65	1.313	82
1960	534	13.309	6.442	1.639	245	711	76	1.290	76
1961	540	14.239	6.883	1.749	360	927	88	1.110	75
1962	544	15.930	7.064	1.888	209	1.065	87	964	66
1963	558	16.331	8.440	2.038	265	1.132	84	881	55
1964	542	17.022	8.522	2.374	358	1.222	76	789	51

Elektriciteit

1956	51	15.382	2.207	1.558	...	1.251	82	4.434	253
1957	47	16.784	2.454	1.581	...	1.365	79	5.543	248
1958	44	17.016	2.722	1.637	1	1.458	83	5.871	330
1959	41	17.422	3.609	1.748	...	1.511	86	5.525	345
1960	40	17.132	3.628	1.808	...	1.539	85	5.441	330
1961	36	18.581	4.260	1.800	3	1.608	86	5.703	326
1962	36	20.056	3.320	2.053	...	1.690	82	7.188	340
1963	32	20.412	3.630	2.163	...	1.657	85	8.602	443
1964	29	23.281	3.849	2.200	...	1.813	87	8.896	545

Steenkolennijverheid

1956	54	8.592	4.263	1.212	153	937	92	972	56
1957	54	8.616	4.335	1.356	186	1.007	97	985	54
1958	53	8.739	4.339	1.192	96	876	85	940	55
1959	55	8.840	4.663	260	702	93	11	860	51
1960	49	8.530	4.367	107	1.023	63	7	477	50
1961	44	8.109	3.018	124	1.450	93	10	471	30
1962	41	7.679	2.065	146	710	106	13	398	27
1963	39	7.661	1.574	209	244	184	21	253	23
1964	36	7.043	1.020	423	356	268	29	339	13

Totaal der vennootschappen met voornaamste bedrijvigheid in België ^{6 7}

1956	13.397	123.605	81.666	20.764	1.748	10.869	1.136	24.930	1.238
1957	13.487	131.010	86.852	22.389	1.810	11.970	1.203	28.457	1.285
1958	13.408	146.913	90.013	20.202	1.936	10.981	1.153	33.241	1.535
1959	13.891	156.056	98.462	18.207	3.512	10.292	1.015	36.138	1.802
1960	13.816	162.844	102.221	21.788	3.243	11.778	1.128	37.521	1.989
1961	13.926	171.069	108.305	24.169	3.936	12.954	1.258	39.625	2.096
1962	14.142	185.420	114.895	26.823	3.906	14.090	1.343	45.434	2.259
1963	14.234	193.465	121.935	25.205	3.202	13.006	1.256	49.441	2.510
1964	14.498	205.933	126.884	26.664	4.241	12.437	1.278	51.951	2.740

Noten : zie onderaan tabel XVII-2, volgende bladzijde.

XVII - 2. — RENDEMENT VAN DE VENNOOTSCHAPPEN OP AANDELEN ¹ (vervolg)

Jaarcijfers

Bron : Nationaal Instituut voor de Statistiek (gegevens gewijzigd door de N.B.B.).

Tijdvak 2	Aantal getelde vennootschappen	Gestort kapitaal	Reserves	Nettoresultaat van het boekjaar		Betaalbaar gestelde bruto-dividenden	Betaalde tantièmes	Obligatieleningen	
				Winst	Verlies			Uitstaande obligatieschuld op 31/12	Brutobedrag van de uitbetaalde coupons ³
				(miljoenen franken)					
(1)	(2)	(3)	(4)	(5)	(6)	(7)	(8)	(9)	

B. — Totaal der vennootschappen met voornaamste bedrijvigheid in het buitenland ⁷

(incl. de vennootschappen waarvan de voornaamste bedrijvigheid in Kongo uitgeoefend wordt)

1956	552	34.880	21.254	10.897	423	6.801	433	2.241	95
1957	579	42.986	19.520	12.222	287	7.575	428	2.799	107
1958	563	45.670	20.620	9.733	320	6.492	415	3.177	125
1959	560	49.530	22.740	8.296	452	6.318	380	3.351	151
1960	442	48.024	21.895	9.900	348	7.284	346	1.628	78
1961	336	40.721	18.636	7.192	958	4.397	212	1.096	56
1962	302	38.822	19.383	5.865	644	3.048	172	834	35
1963	313	40.710	27.336	2.863	664	1.196	98	523	30
1964	316	41.009	28.955	2.975	850	1.358	105	709	35

C. — Algemeen totaal der vennootschappen op aandelen ^{6 7}

1956	13.949	158.485	102.920	31.661	2.171	17.670	1.569	27.171	1.333
1957	14.066	173.996	106.372	34.611	2.097	19.545	1.631	31.256	1.392
1958	13.971	192.583	110.633	29.935	2.256	17.473	1.568	36.418	1.600
1959	14.461	205.586	121.202	26.503	3.964	16.610	1.395	39.489	1.953
1960	14.258	210.868	124.116	31.688	3.591	19.062	1.474	39.123	2.067
1961	14.262	211.790	126.941	31.361	4.894	17.351	1.470	40.721	2.152
1962	14.444	224.242	134.278	32.688	4.550	17.138	1.515	46.268	2.294
1963	14.547	234.175	149.271	28.068	3.866	14.202	1.354	49.964	2.540
1964	14.814	246.942	155.840	29.639	5.091	13.795	1.383	52.660	2.775

¹ Belgische vennootschappen : naamloze vennootschappen en commanditaire vennootschappen op aandelen onder Belgisch recht. Kongolese vennootschappen : aandelenvennootschappen met beperkte aansprakelijkheid onder Kongolees recht. Vanaf 1961 zijn de vennootschappen onder Kongolees recht die veranderd worden in vennootschappen onder Belgisch recht die in Kongo hun bedrijf uitoefenen geleidelijk in de statistieken opgenomen; de vennootschappen onder Kongolees recht zijn in de statistiek niet meer begrepen.

² Voor de kolommen (1) tot (7) : jaar waarin het dividend werd betaald.

³ Bedrag van de vervallen rente voor het betrokken jaar; dit bedrag houdt verband met de op 31/12 van het voorgaande jaar uitstaande obligatieschuld.

⁴ Excl. de N.B.B.

⁵ Excl. de N.M.K.N.

⁶ Excl. de N.B.B., de N.M.K.N. en de Sabena.

⁷ Netto eindtotaal, na aftrek van de dubbelstellingen.

XVII - 3. — RENDEMENT VAN DE VENNOOTSCHAPPEN OP AANDELEN ^{1 5}

Cumulatieve maandcijfers

Bron : Nationaal Instituut voor de Statistiek (gegevens gewijzigd door de N.B.B.).

Tijdvak 2	Aantal getelde vennootschappen	Gestort kapitaal	Reserves	Nettoresultaat		Betaalbaar gestelde bruto-dividenden	Bruto-obligatie-coupons ³
				Winst	Verlies		
				(miljarden franken)			
(1)	(2)	(3)	(4)	(5)	(6)	(7)	

A. — Vennootschappen met voornaamste bedrijvigheid in België ⁴

1960 12 maanden	13.859	163,4	102,5	21,8	3,3	11,8	1,9
1961 12 maanden	13.957	173,2	109,0	24,1	4,0	13,1	2,0
1962 12 maanden	14.175	186,2	114,8	26,9	3,9	14,1	2,1
1963 12 maanden	14.258	193,8	122,0	25,2	3,2	13,0	2,6
1964 Januari	116	2,1	1,0	0,3	0,1	0,1	0,2
Eerste 2 maanden	283	2,8	1,9	0,9	0,1	0,2	0,4
Eerste 3 maanden	1.623	19,1	11,9	3,1	0,3	1,3	0,6
Eerste 4 maanden	4.051	54,7	32,2	7,7	1,1	3,5	0,8
Eerste 5 maanden	6.935	121,7	69,4	15,4	2,0	7,2	1,2
Eerste 6 maanden	8.637	144,3	87,4	19,3	2,3	9,1	1,4
Eerste 7 maanden	9.241	149,4	92,5	20,1	2,4	9,4	1,6
Eerste 8 maanden	9.499	150,7	93,5	20,3	2,4	9,5	1,7
Eerste 9 maanden	9.855	152,8	94,8	20,7	2,5	9,6	1,9
Eerste 10 maanden	10.310	159,1	99,2	21,4	2,8	10,0	2,1
Eerste 11 maanden	10.639	171,9	107,7	22,6	3,5	10,6	2,4
12 maanden	14.533	206,9	127,5	26,8	4,3	12,5	2,7
1965 Januari	132	2,9	1,2	0,3	...	0,2	0,2
Eerste 2 maanden	291	3,8	2,6	1,0	0,1	0,5	0,4
Eerste 3 maanden	1.543	22,4	13,0	3,7	0,3	1,8	0,6
Eerste 4 maanden	3.909	54,7	29,5	7,7	1,0	3,7	0,9
Eerste 5 maanden	7.270	125,2	74,4	16,7	2,6	8,2	1,2
Eerste 6 maanden	9.208	151,3	91,7	20,8	3,0	10,0	1,5
Eerste 7 maanden	9.806	156,8	97,8	21,6	3,1	10,4	1,7
Eerste 8 maanden	10.042	157,9	98,9	21,8	3,1	10,4	1,9
Eerste 9 maanden	10.382	160,6	100,7	22,3	3,3	10,5	2,0
Eerste 10 maanden	10.857	170,5	109,0	23,1	3,7	10,8	2,3
Eerste 11 maanden	11.214	179,0	114,6	24,4	4,0	11,5	2,6
12 maanden	14.710	216,0	136,2	29,5	4,7	13,6	2,9

Noten : zie volgende bladzijde.

XVII - 3. — RENDEMENT VAN DE VENNOOTSCHAPPEN OP AANDELEN ^{1 5} (vervolg)

Cumulatieve maandeijfers

Bron : Nationaal Instituut voor de Statistiek (gegevens gewijzigd door de N.B.B.).

Tijdvak ²	Aantal getelde vennootschappen	Gestort kapitaal	Reserves	Nettoresultaat		Betaalbaar gestelde bruto-dividenden	Bruto-obligatie-coupons ³
				Winst	Verlies		
				(miljarden franken)			
(1)	(2)	(3)	(4)	(5)	(6)	(7)	

B. — Vennootschappen met voornaamste bedrijvigheid in het buitenland

(incl. de vennootschappen waarvan de voornaamste bedrijvigheid in Kongo uitgeoefend wordt)

1960 12 maanden	445	48,1	22,1	9,9	0,3	7,3	0,2
1961 12 maanden	341	41,7	19,2	7,2	1,0	4,4	0,1
1962 12 maanden	304	39,0	19,4	5,9	0,6	3,1	0,1
1963 12 maanden	317	41,5	27,7	2,9	0,7	1,2	...
1964 Januari	4	0,1	0,1
Eerste 2 maanden	8	0,1	0,1
Eerste 3 maanden	24	0,9	0,4	...	0,1
Eerste 4 maanden	52	2,4	0,9	0,1	0,1
Eerste 5 maanden	104	12,9	11,6	2,0	0,2	1,0	...
Eerste 6 maanden	213	32,4	23,7	2,5	0,6	1,2	...
Eerste 7 maanden	228	33,6	24,5	2,6	0,6	1,2	...
Eerste 8 maanden	230	33,7	24,6	2,6	0,6	1,2	...
Eerste 9 maanden	235	33,7	24,6	2,6	0,7	1,2	...
Eerste 10 maanden	252	35,6	25,7	2,6	0,7	1,2	...
Eerste 11 maanden	278	38,5	27,0	2,7	0,8	1,3	...
12 maanden	317	40,4	28,5	2,9	0,9	1,3	...
1965 Januari	1	...	0,2
Eerste 2 maanden	5	0,8	0,6
Eerste 3 maanden	21	1,4	0,8
Eerste 4 maanden	40	2,0	0,9	0,1
Eerste 5 maanden	98	13,8	10,9	1,7	...	1,0	...
Eerste 6 maanden	200	32,2	23,2	2,8	0,3	1,2	...
Eerste 7 maanden	222	33,5	24,7	3,0	0,4	1,3	...
Eerste 8 maanden	225	33,7	24,9	3,0	0,4	1,3	...
Eerste 9 maanden	230	33,7	24,9	3,0	0,4	1,3	...
Eerste 10 maanden	247	35,5	27,7	3,2	0,4	1,4	...
Eerste 11 maanden	262	37,3	28,5	3,3	0,5	1,4	...
12 maanden	300	41,1	30,4	3,4	0,6	1,5	...

C. — Algemeen totaal ⁴

1960 12 maanden	14.304	211,5	124,6	31,7	3,6	19,1	2,1
1961 12 maanden	14.298	215,0	128,1	31,4	4,9	17,5	2,5
1962 12 maanden	14.479	225,2	134,2	32,8	4,5	17,2	2,2
1963 12 maanden	14.575	235,3	149,7	28,1	3,9	14,2	2,6
1964 Januari	120	2,2	1,1	0,3	0,1	0,1	0,3
Eerste 2 maanden	291	3,0	2,0	0,9	0,1	0,2	0,4
Eerste 3 maanden	1.647	20,0	12,3	3,1	0,3	1,3	0,6
Eerste 4 maanden	4.103	57,1	33,1	7,8	1,2	3,5	0,9
Eerste 5 maanden	7.039	134,5	81,0	17,4	2,2	8,2	1,2
Eerste 6 maanden	8.850	176,7	111,1	21,9	2,9	10,3	1,4
Eerste 7 maanden	9.469	182,9	117,0	22,8	3,1	10,6	1,6
Eerste 8 maanden	9.729	184,3	118,0	23,0	3,1	10,7	1,7
Eerste 9 maanden	10.090	186,6	119,4	23,3	3,2	10,8	1,9
Eerste 10 maanden	10.562	194,7	125,0	24,1	3,5	11,2	2,1
Eerste 11 maanden	10.917	210,4	134,7	25,3	4,3	11,8	2,4
12 maanden	14.850	247,3	156,0	29,7	5,1	13,8	2,8
1965 Januari	133	2,9	1,4	0,3	...	0,2	0,3
Eerste 2 maanden	296	4,6	3,2	1,0	0,1	0,5	0,4
Eerste 3 maanden	1.564	23,8	13,8	3,7	0,3	1,8	0,7
Eerste 4 maanden	3.949	56,7	30,4	7,8	1,0	3,8	0,9
Eerste 5 maanden	7.368	139,0	85,4	18,4	2,6	9,2	1,2
Eerste 6 maanden	9.408	183,5	114,9	23,6	3,3	11,2	1,5
Eerste 7 maanden	10.028	190,3	122,5	24,6	3,5	11,6	1,7
Eerste 8 maanden	10.267	191,6	123,8	24,8	3,5	11,7	1,9
Eerste 9 maanden	10.612	194,3	125,6	25,3	3,7	11,8	2,1
Eerste 10 maanden	11.104	206,0	136,6	26,3	4,1	12,2	2,3
Eerste 11 maanden	11.476	216,3	143,0	27,7	4,5	13,0	2,6
12 maanden	15.010	257,1	166,7	32,9	5,3	15,1	3,0

¹ Belgische vennootschappen : naamloze vennootschappen en commanditaire vennootschappen op aandelen van Belgisch recht.

² Voor de kolommen (1) tot (6) : maand waarin het dividend werd betaald.

³ De obligatiecoupons worden, zoals de dividenden, geteld in de maand waarin zij werden betaald. De betaling van de obligatiecoupons kan deze van de dividenden voorafgaan. Om die reden vertegenwoordigen niet alle obligaties waarvan de coupons in kolom (7) voorkomen noodzakelijk leningen van vennootschappen waarop de voorafgaande kolommen betrekking hebben.

⁴ Excl. de N.B.B., de N.M.K.N. en de Sabena.

⁵ Vanaf 1961, heeft men in deze statistiek rekening gehouden met de geleidelijke omschakeling van de vennootschappen van Kongolees recht in vennootschappen van Belgisch recht, die hun bedrijvigheid uitoefenen in Kongo. De vennootschappen van Kongolees recht worden niet meer in bovenstaande statistiek opgenomen.

XVII - 4. — UITGIFTEN VAN DE VENNOOTSCHAPPEN ¹

Jaarcijfers
(miljoenen franken)

Bron : Nationaal Instituut voor de Statistiek (gegevens gewijzigd door de N.B.B. 2).

Jaren	Aandelen		Obligaties (nominaal bedrag)				Aandelen en obligaties	Aandelen en obligaties	
	nominale uitgiften	netto- uitgiften	Niet doorlopende uitgiften			doorlopende netto- uitgiften	Totale netto- uitgiften	Totale netto- uitgiften	Totale netto uitgiften (N.I.S.)
			uitgiften	aflossingen	netto- uitgiften				
	(1)	(2)	(3)	(4)	(5) = (3) - (4)	(6)	(7) = (5) + (6)	(8) = (2) + (7)	(9)

Vennootschappen met voornaamste bedrijvigheid in België

1957	27.682	5.573	3.120	1.448	1.672	833	2.505	8.078	10.687
1958	8.801	4.908	3.144	1.506	1.638	1.288	2.926	7.834	12.920
1959	10.227	3.760	3.196	1.530	1.666	814	2.480	6.240	11.317
1960	16.065	6.266	1.367	1.682	— 315	1.009	694	6.960	11.241
1961	19.013	6.014	1.667	1.520	147	844	991	7.005	12.660
1962	19.173	8.249	3.375	1.860	1.515	1.762	3.277	11.526	14.614
1963	14.956	6.541	4.640	1.648	2.992	418	3.410	9.951	12.018
1964	21.556	11.353	3.848	2.108	1.740	1.024	2.764	14.117	14.200
1965	22.797	n.b.	v 6.019	v 2.019	v 4.000	v 1.327	v 5.327	n.b.	v 17.743

Vennootschappen met voornaamste bedrijvigheid in het buitenland ³

1957	6.994	1.759	724	171	553	...	553	2.312	1.905
1958	2.282	1.162	450	124	326	51	377	1.539	1.119
1959	2.442	613	215	87	128	— 21	107	720	606
1960	6.443	1.685	80	177	— 97	— 21	— 118	1.567	1.510
1961	209	82	...	85	— 85	— 24	— 109	— 27	— 64
1962	398	204	4	32	— 28	...	— 28	176	167
1963	232	41	...	257	— 257	— 6	— 263	— 222	— 223
1964	1.660	10	1	59	— 58	...	— 58	— 48	— 49
1965	540	n.b.	v 500	v 40	v 460	v — 5	v 455	n.b.	v 463

Algemeen totaal

1957	34.676	7.332	3.844	1.619	2.225	833	3.058	10.390	12.592
1958	11.083	6.070	3.594	1.630	1.964	1.339	3.303	9.373	14.039
1959	12.669	4.373	3.411	1.617	1.794	793	2.587	6.960	11.923
1960	22.508	7.951	1.447	1.859	— 412	988	576	8.527	12.751
1961	19.222	6.096	1.667	1.605	62	820	882	6.978	12.596
1962	19.571	8.453	3.379	1.892	1.487	1.762	3.249	11.702	14.782
1963	15.188	6.582	4.640	1.905	2.735	412	3.147	9.729	11.795
1964	23.216	11.363	3.849	2.167	1.682	1.024	2.706	14.069	14.151
1965	22.337	n.b.	v 6.519	v 2.059	v 4.460	v 1.322	v 5.782	n.b.	v 18.206

¹ Belgische vennootschappen : naamloze, commanditaire op aandelen en personenvennootschappen met beperkte aansprakelijkheid van Belgisch recht. Kongolese vennootschappen (tot 30 juni 1960) : aandelen- en personenvennootschappen met beperkte aansprakelijkheid van Kongolees recht (zie noot 3).

² Deze wijzigingen bestaan enerzijds uit de opnemings van de bijstortingen en anderzijds uit de verwijdering van de doorlopende en niet-doorlopende uitgiften van de overheidssector (N.M.K.N., Sabena) en van de uitgiften van obligaties en kasbons van de Belgische banken.

³ Tot 30 juni 1960, incl. de Belgische vennootschappen met voornaamste bedrijvigheid in Kongo en de vennootschappen van Kongolees recht. Vanaf juli 1960 zijn de vennootschappen van Kongolees recht niet meer in deze statistiek opgenomen.

N. B. — Kol. (1) en (9) : bedragen overgenomen zonder wijziging van de statistieken van het N.I.S. — kol. (2) tot (8) : bedragen gewijzigd door de N.B.B. zoals hierboven in noot 2 aangeduid.

Kol. (1) : oprichtingen van vennootschappen en kapitaalverhogingen — kol. (2) : gestorte bedragen op onderschrijving van aandelen (verminderd met de stortingen andere dan in chartaal geld), uitgiftepremies en bijstortingen — kol. (3) : nieuwe uitgiften (gedecte dat werkelijk uitgegeven werd tijdens het jaar), verhoogd met het saldo van voorgaande uitgiften, verminderd met conversieleningen.

XVII - 5. — UITGIFTEN VAN DE VENNOOTSCHAPPEN ¹

Maandelijks cijfers ²

(miljoenen franken)

Bron : Definitieve cijfers : N.I.S. (gegevens gewijzigd door de N.B.B. ³).

Voorlopige cijfers : Bankcommissie + N.B.B.

Tijdvak	A. — Vennootschappen met voornaamste bedrijvigheid in België				B. — Vennootschappen met voornaamste bedrijvigheid in het buitenland			
	Aandelen		Obligaties (nominaal bedrag)	Aandelen en obligaties	Aandelen		Obligaties (nominaal bedrag)	Aandelen en obligaties
	nominale uitgiften	netto-uitgiften	niet-doorlopende bruto-uitgiften	Totaal	nominale uitgiften	netto-uitgiften	niet-doorlopende bruto-uitgiften	Totaal
(1)	(2)	(3)	(4) = (2) + (3)	(5)	(6)	(7)	(8) = (6) + (7)	
1963 Eerste 6 maanden ...	5.805	2.829	2.360	5.189	232	40	...	40
Eerste 9 maanden ...	8.721	3.852	2.917	6.769	232	40	...	40
12 maanden	14.956	5.244	4.640	9.884	232	40	...	40
1964 Eerste 3 maanden ...	3.608	1.025	183	1.208	1.335
Eerste 6 maanden ...	9.145	3.964	1.677	5.641	1.546	9	...	9
Eerste 9 maanden ...	13.567	5.805	1.912	7.717	1.546	9	...	9
12 maanden	21.556	9.766	3.848	13.614	1.660	9	1	10
1965 Eerste 3 maanden ...	5.603	2.030	1.850	3.880	8	8	...	8
Eerste 6 maanden ...	12.819	3.481	2.985	6.466	495	8	500	508
Eerste 9 maanden ...	15.856	4.835	3.621	8.456	495	8	500	508
12 maanden	22.797	7.226	v 6.019	13.245	540	8	v 500	v 508
1964 December	2.890	1.231	311	1.542
1965 Januari	744	231	1.261	1.492	8	8	...	8
Februari	504	254	53	307
Maart	4.355	1.545	536	2.081
April	4.660	635	1.094	1.729
Mei	1.512	442	29	471	481	...	500	500
Juni	1.044	374	12	386	6
Juli	1.171	401	593	994
Augustus	764	277	28	305
September	1.102	676	15	691
Oktober	667	317	1.513	1.830
November	3.821	1.051	157	1.208	15
December	2.454	1.024	475	1.499	30
1966 Januari	749	450	27	477	450	450
Februari	v 922	529	4	533
Maart	v 5.762	2.531	319	2.850
April	v 870	313	132	445
Mei	v 1.123	468	372	840
Juni	v 7.266	935	75	1.010
Juli	v 1.214	237	300	537
Augustus	v 713	492	15	507
September	v 788	185	475	660
Oktober	v 1.170	363	10	373

¹ Belgische vennootschappen : naamloze vennootschappen, commanditaire vennootschappen op aandelen en personenvennootschappen met beperkte aansprakelijkheid onder Belgisch recht.

² De cijfers van deze tabel verschillen in volgende opzichten met die welke in tabel XVII - 4 voorkomen : a) de netto-uitgiften van aandelen bevatten de bijtortingen niet; b) de obligatieuitgiften zijn bruto (afschrijvingen niet afgetrokken) en houden geen rekening met de doorlopende uitgiften.

³ De wijzigingen bestaan in het uitschakelen van de obligaties van de publieke sector (N.M.K.N., Sabena) en de obligaties van de Belgische banken.

N. B. — 3, 6 en 9 eerste maanden = optelling van de maandcijfers. Het cijfer van de 12 maanden omvat aanvullende gegevens die niet per maand kunnen ingedeeld worden [voor de kolommen (1), (3), (5) en (7) zie tabel XVII-4].

Bibliografische referenties : Statistisch Jaarboek voor België. — Statistisch Tijdschrift van het N.I.S. — Belgische Economische Statistieken 1941-1950 en 1950-1960 (N.B.B.). — Bulletin Mensuel des Statistiques (Beurscommissie van Brussel). — Weekberichten van de Kredietbank.

XVIII. — GELDMARKT

1. — MARKT VAN HET DAGGELD EN VAN HET GELD OP ZEER KORTE TERMIJN *

(miljoenen franken)

Daggemiddelden 1	Bedragen uitgeleend door			Bedragen ontleend door				Totaal (8) = (1) + (2) + (3) of (4) + (5) + (6) + (7)	Terug- getrokken bedragen
	Deposito- banken 2	Renten- fonds	Overige instellingen 3	Deposito- banken 2	Renten- fonds	H.W.I.	Overige instellingen 4		
	(1)	(2)	(3)	(4)	(5)	(6)	(7)		(9)
1956	2.428	...	2.780	22	2.813	2.587	286	5.208	185
1957	2.288	...	3.305	17	2.786	2.514	276	5.593	5
1958	2.078	...	1.821	15	968	2.496	420	3.899	577
1959	2.191	159	1.165	73	29	2.981	432	3.515	188
1960	2.415	1.107	1.664	1.025	10	3.104	1.047	5.186	37
1961	2.487	1.811	1.671	1.817	1	3.162	989	5.969	23
1962	1.518	943	1.703	1.517	1	1.375	1.271	4.164	307
1963	1.585	202	1.842	1.600	122	1.126	781	3.629	49
1964	1.879	6	2.743	1.310	480	1.690	1.148	4.628	11
1965	1.767	722	2.546	1.417	5	2.356	1.257	5.035	83
1964 November	2.126	44	2.865	1.072	1.041	1.514	1.408	5.035	...
1964 December	2.465	9	2.425	962	350	1.544	2.043	4.899	...
1965 1 ^e kwartaal	2.032	294	2.293	1.410	22	1.571	1.616	4.619	338
1965 2 ^e kwartaal	1.617	342	2.563	1.500	...	2.160	862	4.522	...
1965 3 ^e kwartaal	1.763	1.037	2.637	1.440	...	3.008	989	5.437	...
1965 4 ^e kwartaal	1.660	1.201	2.686	1.316	...	2.664	1.567	5.547	...
1966 1 ^e kwartaal	1.982	572	2.336	1.187	252	2.647	804	4.890	...
1966 2 ^e kwartaal	1.726	435	2.144	1.220	445	1.580	1.060	4.305	...
1966 3 ^e kwartaal	1.761	35	2.941	1.298	851	1.211	1.377	4.737	...
1965 Augustus	2.017	1.245	2.882	1.346	...	4.217	581	6.144	...
1965 September	1.412	806	2.615	1.384	...	2.508	941	4.833	...
1965 Oktober	1.623	1.355	2.598	1.372	...	2.526	1.678	5.576	...
1965 November	1.196	1.200	2.738	1.657	...	1.799	1.678	5.134	...
1965 December	2.146	1.048	2.724	929	...	3.640	1.349	5.918	...
1966 Januari	1.887	961	2.831	1.146	...	3.703	830	5.679	...
1966 Februari	2.258	519	2.346	1.303	400	2.678	742	5.123	...
1966 Maart	1.830	232	1.829	1.124	371	1.563	833	3.891	...
1966 April	1.420	886	1.877	1.314	30	1.820	1.019	4.183	...
1966 Mei	1.560	420	2.150	1.360	339	1.528	903	4.130	...
1966 Juni	2.203	...	2.403	980	968	1.395	1.263	4.606	...
1966 Juli	1.251	104	2.992	1.671	347	896	1.433	4.347	...
1966 Augustus	2.238	...	2.901	1.186	1.456	1.595	902	5.139	...
1966 September	1.794	...	2.929	1.029	747	1.140	1.807	4.723	...
1966 Oktober	1.819	3	2.598	1.039	1.207	920	1.254	4.420	...
1966 November	2.015	58	2.870	1.412	1.215	1.252	1.064	4.943	...

* Van 27 februari 1956 tot 16 november 1959 verhandelde men, naast het daggeld, ook geld dat op 5 en 10 dagen werd uitgeleend of ontleend. Deze bedragen zijn derhalve in bovenstaande cijfers begrepen. Sedert 17 november 1959 wordt er geen geld op 5 en 10 dagen meer uitgeleend of ontleend. Sedert dezelfde datum valt het grootste gedeelte van het verhandelde daggeld onder toepassing van het « Protocol opgemaakt met het oog op de deelneming aan de markt van het gewaarborgde daggeld ». Deze tabel omvat ook buiten dit Protocol verhandelde kapitalen.

De kapitalen die door sommige instellingen occasioneel worden opgenomen en dezelfde dag door hen opnieuw worden afgestaan, worden afgetekend als leningen toegestaan door de oorspronkelijke gedschietters en leningen opgenomen door de ultieme geldnemers. Om dubbel getelde bedragen te vermijden worden de leningen, opgenomen en toegestaan door intermediaire instellingen, buiten beschouwing gelaten.

1 Tot 31 december 1964 werden de gemiddelden berekend op basis van het aantal werkdagen van de periode. Met ingang van 1965, worden de gemiddelden berekend op basis van het totaal aantal dagen van de periode; deze laatste methode stemt overeen met de methode aangenomen door het H.W.I. bij de voorstelling van zijn gegevens.

2 Tot 16 november 1959, slechts de depositobanken te Brussel en te Antwerpen. Nadien ook deze van andere plaatsen.

3 Tot 16 november 1959 inzonderheid de A.S.L.K., de Centrale Bank van Belgisch-Kongo en Ruanda-Urundi, de R.M.Z., het Gemeentekrediet en sedert 17 november 1959 inzonderheid de A.S.L.K., het Gemeentekrediet, de N.M.B.S. en sedert augustus 1960 diverse gedschietters « buiten Protocol ».

4 Tot 16 november 1959 inzonderheid de N.M.K.N., de Centrale Bank van Belgisch-Kongo en Ruanda-Urundi, de Nationale Delcrederdienst en sedert 17 november 1959 inzonderheid de Nationale Delcrederdienst, de N.K.B.K., de N.M.K.N.

XVIII - 3. — BEDRIJVIGHEID VAN DE VERREKENINGSKAMERS

Debetverrichtingen

Maandgemiddelden of maanden	Aantal kamers	Brussel						1 Provincie		Algemeen totaal	
		Geld op zeer korte termijn 1		Andere verrichtingen 2		Totaal		Duizenden stukken	Miljarden franken	Duizenden stukken	Miljarden franken
		Duizenden stukken	Miljarden franken	Duizenden stukken	Miljarden franken	Duizenden stukken	Miljarden franken				
1958	38	2	113	245	131	247	244	235	63	482	307
1959	39	2	124	248	142	250	266	237	64	487	330
1960	39	3	208	289	158	292	366	243	57	535	423
1961	39	3	235	409	167	412	402	261	62	673	464
1962	39	3	158	475	196	478	354	285	68	763	422
1963	39	2	129	510	226	521	355	302	73	823	428
1964	39	2	148	605	269	607	417	358	82	965	499
1965	39	2	169	736	307	738	476	423	99	1.161	575
1965 3 ^e kwartaal	39	3	186	736	282	739	468	408	99	1.147	567
4 ^e kwartaal	39	3	194	874	313	877	507	467	110	1.344	617
1966 1 ^e kwartaal	39	2	181	1.079	308	1.084	488	452	110	1.537	599
2 ^e kwartaal	39	2	145	1.138	317	1.140	462	495	115	1.635	577
3 ^e kwartaal	39	2	153	1.107	323	1.109	476	501	117	1.610	593
1965 Mei	39	2	135	662	315	664	450	408	94	1.072	544
Juni	39	2	133	706	317	708	450	432	104	1.140	554
Juli	39	2	175	722	318	724	493	405	100	1.129	593
Augustus	39	3	219	707	263	710	482	396	95	1.106	577
September	39	3	163	780	266	783	429	424	103	1.207	532
Oktober	39	3	189	798	290	801	479	438	103	1.239	582
November	39	2	156	832	299	834	455	458	107	1.292	562
December	39	3	237	992	350	995	587	506	120	1.501	707
1966 Januari	39	2	205	1.038	329	1.040	534	435	108	1.475	642
Februari	39	2	185	1.009	287	1.011	472	423	105	1.434	577
Maart	39	2	152	1.200	307	1.202	459	499	118	1.701	577
April	39	2	142	1.078	303	1.080	445	458	106	1.538	551
Mei	39	2	134	1.112	340	1.114	474	488	115	1.602	589
Juni	39	2	159	1.225	308	1.227	467	539	124	1.766	591
Juli	39	2	136	1.090	354	1.092	490	468	113	1.560	603
Augustus	39	2	172	1.099	316	1.101	488	507	124	1.608	612
September	39	2	152	1.133	299	1.135	451	529	115	1.664	566
Oktober	39	2	143	1.201	326	1.203	469	547	119	1.750	588

1 Betreft het daggeid en, tot 16 november 1959, het op 1, 5 en 10 dagen uitgeleende of ontleende geld. Sedert 17 november 1959 wordt het geld op 5 en 10 dagen niet meer verhandeld.

2 Effecten, overheidspapier, coupons, overschrijvingen, cheques, wissels, promessen, kwijtschriften, transacties met het buitenland, enz.

Bibliografische referenties : *Belgische Economische Statistieken 1941-1950 en 1950-1960* (N.B.B.). — *Tijdschrift voor Documentatie en Voorlichting* (N.B.B.) : XXVIIIe Jaargang, Deel I, nr 5, mei 1958 : « Een nieuwe statistiek : de daggeldmarkt (call money) » — XXXVe Jaargang, Deel I, nr 4, april 1960 : « De Belgische geldmarkt » — XXXVIIe Jaargang, Deel I, nrs 3 en 4, maart en april 1962 : « De hervorming van 1 januari 1962 en de Belgische geldmarkt ».

XIX. — DISCONTO-, RENTE- EN RENDEMENTS PERCENTAGES

(in pct. per jaar)

1. — DISCONTO EN RENTETARIEF VAN DE NATIONALE BANK VAN BELGIE

Datum van de wijziging	Disconto						Voorschotten in rekening-courant en beleningen op *				
	Geaccepteerd in een bank gedomicilieerd papier of warrants	Accepten vooraf door de N.B.B. geïviseerd	Geaccepteerd niet in een bank gedomicilieerd papier	Niet geaccepteerd papier		Promessen	Schatkistcertificaten		andere overheidsfondsen 1		
				in een bank gedomicilieerd	niet in een bank gedomicilieerd		uitgegeven op maximum 303 dagen	certificaten van het Rentenfonds, uitgegeven op maximum 306 dagen			
1960 4 augustus ...	5,—	5,—	5,50	5,75	6,25	6,25	Rentevoet v.h. certif. + 5/16 pct., minimum 2,25 pct.	Rentevoet van het certificaat + 5/16 pct. minimum 2,25 pct.	6,25		
		Met betrekking tot invoer uitvoer									
10 november .	5,—	5,—	4,—	5,50	5,75	6,25	6,25	"	6,25		
1961 24 augustus .	4,75	4,75	3,75	5,25	5,50	6,—	6,—	"	6,—		
								Schatkistcertificaten uitgegeven aan 1 15/ 16 %			
								Schatkistcertificaten van het Rentenfonds uitgegeven op maximum 190 dagen			
								Schatkistcertificaten uitgegeven op meer dan 190 dagen en op max. 306 dagen			
28 december .	4,50	4,50	3,50	5,—	5,25	5,75	5,75	2,25	4,50	5,25	5,75
1962 18 januari ...	4,25	4,25	3,25	4,75	5,—	5,50	5,50	2,25	4,25	5,—	5,50
22 maart	4,—	4,—	3,—	4,50	4,75	5,25	5,25	2,25	4,—	4,50	5,25
9 augustus ...	3,75	3,75	3,—	4,25	4,50	5,—	5,—	2,25	3,75	4,25	5,—
6 december .	3,50	3,50	2,75	4,—	4,50	5,—	5,—	—	3,50	4,—	5,—
1963 18 juli	4,—	4,—	3,25	4,50	5,—	5,50	5,50	—	4,—	4,50	5,50
31 oktober ...	4,25	4,25	3,75	5,—	5,75	6,25	6,25	—	4,50	5,25	6,25
1964 4 februari ...	4,25	4,25	3,75	5,—	5,75	6,25	6,25	—	4,75	5,50	6,50
3 juli	4,75	4,75	4,25	5,25	5,75	6,25	6,25	—	5,—	5,50	6,50
18 december .	4,75	4,75	4,25	5,25	5,75	6,25	6,25	—	5,25	5,75	6,50
1966 2 juni	5,25	5,25	4,75	5,75	6,25	6,75	6,75	—	5,75	6,25	7,—
27 oktober ...	5,25	5,25	4,75	5,75	6,25	6,75	6,75	—	6,—	6,25	7,—

1 Incl. de schatkistcertificaten met meer dan 12 maanden looptijd. — Alleen de effecten en overheidsfondsen « aan toonder » in Belgische franken luidend, worden in onderpaud aanvaard.
 * Quotiteit van het voorschot op 30 november 1966
 Schatkistcert. en cert. v.h. Rentenfonds uitgegeven op max. 306 d. ... max. 95 pct. | Andere overheidsfondsen (zie noot 2) max. 80 pct.

XIX - 2. — DAGGELDRENT

XIX - 3. — RENTEVOET VAN DE SCHATKISTCERTIFICATEN EN VAN DE CERTIFICATEN VAN HET RENTENFONDS

Gemiddelden 1	Einde tijdvak	Schatkistcertificaten op zeer korte termijn 2			Schatkistcertificaten B en certificaten van het Rentenfonds 3		Datum	Schatkistcertificaten uitgegeven bij gunning 7			
		1 maand	2 maanden	3 maanden	4 6	5 8		6 maanden	9 maanden	12 maanden	
1959 Van 1-1 tot 16-11 .	1,01										
Van 17-11 tot 31-12 .	2,11										
1960	2,82										
1961	2,56	1962	2,50	2,75	3,00	3,30	3,38	1960 5 jan.	4,171	*	4,354
1962	2,14	1963	3,50	3,80	4,10	4,35	3,65	1961 6 jan.	4,862	4,925	4,956
1963	2,31	1964	4,25	4,50	4,75	5,25	4,89	1962 4 jan.	4,283	4,364	*
1964	3,35	1965	4,10	4,40	4,75	5,15	5,04	1963 3 jan.	3,360	3,416	3,450
1965	3,17	1966 Dec. ...	4,10	4,40	4,75	5,15	5,07	1964 14 jan.	4,750	4,800	4,750
1965 December	3,64	1966 Jan. ...	4,10	4,40	4,75	5,05	5,12	1966 11 jan.	5,30	5,45	5,00
1966 Januari	3,20	1966 Feb. ...	4,10	4,40	4,75	5,00	5,01	8 feb.	5,25	5,40	5,45
Februari	3,16	1966 Maart ...	4,10	4,40	4,75	5,10	5,07	12 maart	5,25	5,40	5,45
Maart	3,53	1966 April ...	4,10	4,40	4,75	5,10	5,07	12 april	5,35	5,50	5,55
April	3,70	1966 Mei ...	4,10	4,50	4,90	5,15	5,11	10 mei	5,35	*	5,55
Mei	4,02	1966 Juni ...	4,35	4,75	5,10	5,30	5,22	14 juni	5,55	5,65	5,70
Juni	3,50	1966 Juli ...	4,50	4,90	5,30	5,60	5,52	12 juli	5,65	5,75	5,80
Juli	4,57	1966 August. ...	4,50	4,90	5,30	5,75	5,74	9 aug.	5,85	5,90	6,00
Augustus	3,95	1966 Sept. ...	4,60	5,00	5,40	5,75	5,75	13 sept.	5,85	5,90	6,00
September	4,35	1966 Okt. ...	5,00	5,25	5,50	5,80	5,77	11 okt.	5,90	5,95	6,00
Oktober	4,40	1966 Nov. ...	5,10	5,40	5,70	5,90	5,85	8 nov.	6,00	6,00	6,05
November	4,40	1966 Dec. ...	5,15	5,50	5,75	6,00	5,99	13 dec.	6,05	6,10	6,25

1 Tot einde december 1964 zijn de gemiddelden berekend op basis van het aantal werkdagen van de periode. Met ingang van 1965 werden de gemiddelden berekend op grond van het totaal aantal dagen van de periode; deze laatste berekeningsmethode stemt overeen met de methode aangenomen door het H.W.I. bij de voorstelling van zijn gegevens.
 Er dient eveneens op gewezen te worden dat het tot 16 november 1959 gaat om eenvoudige rekenkundige gemiddelden van de enige dagelijkse rentevoeten, terwijl het met ingang van 17 november 1959 gewogen gemiddelden van de gemiddelde dagelijkse rentevoeten zijn (de weging houdt niet alleen rekening met de kapitalen die elke dag opgenomen worden in het kader van het « Protocol opgemaakt met het oog op de deelneming aan de markt van het gewaarborgde daggeld », maar ook met kapitalen die buiten dit Protocol worden opgenomen).
 2 Cf. Ministerieel besluit van 9 november 1957 (Belgisch Staatsblad van 10 november 1957, blz. 8028), gewijzigd bij ministerieel besluit van 25 maart 1964 (Belgisch Staatsblad van 28 maart 1964, blz. 8233).
 3 De schatkistcertificaten B worden hetzij door de banken, hetzij door het Rentenfonds aangehouden; de certificaten van het Rentenfonds worden door de banken aangehouden en sedert mei 1965, in bijkomende mate, door overheidsinstellingen en private spaarkassen. Deze beide soorten certificaten vloeiden voort uit de hervorming van de geldmarkt in november 1957; de schatkistcertificaten B ontstonden uit de conversie, ten belope van F 8,9 miljard, van de schuld op korte termijn die toen bij de banken was ondergebracht, terwijl het saldo van die schuld, zegge F 20 miljard, werd omgezet in schatkistcertificaten A op 12 maanden tegen 1 15/16 pct. (Ministerieel besluit van 9 november 1957, Belgisch Staatsblad van 10 november 1957, blz. 8030). Bij K.R. van 20-12-1962 werden de A-certificaten omgezet in een « Speciale Conversielening 1962 » terugbetaalbaar in 20 jaar en verdeeld in drie tranches (F 10.000 miljoen, F 5.000 miljoen en F 4.820 miljoen) met een rentevoet van 3,50 pct. 's jaars respectievelijk vanaf 1-1-1962, 31-12-1966 en 31-12-1971. Vóór deze data blijft de rentevoet bepaald op 1 15/16 pct. 's jaars. Het uitstaande bedrag van de schatkistcertificaten B schommelt niet; op 8 april 1960 werd het nochtans door omzetting van schatkistcertificaten A op F 9,1 miljard gebracht. Sedert de hervorming van de geldmarkt van november 1957 waren de schatkistcertificaten A en B en de certificaten van het Rentenfonds het enige overheidspapier dat in aanmerking kwam voor de samenstelling van de zgn. « gedeeltelijke » dekking van de deposito's op maximum één maand bij de banken met grote en gemiddelde circulatie, tot bij de opheffing van deze dekking op 1 januari 1962. Tot einde 1961 was de rente van de schatkistcertificaten B en van de certificaten van het Rentenfonds gebonden aan de discontovoet van de Nationale Bank van België voor geaccepteerde in een bank gedomicilieerde wissels; sedert 1 januari 1962 wordt de rente voor de certificaten van het Rentenfonds vastgesteld door wekelijkse gunningen die eveneens de rente voor de schatkistcertificaten B bepalen.
 4 Percentage van de laatste wekelijkse gunning van de maand.
 5 Gewogen gemiddelde van de percentages bepaald door de wekelijkse gunningen van het jaar of van de maand.
 6 Enige rentevoet, geldig voor al de toegewezen certificaten (hoogste door het Rentenfonds in aanmerking genomen rentevoet).
 7 Tot einde 1963, gemiddelde rentevoeten, gewogen door de bedragen van de toegewezen certificaten. Van januari 1964 af, enige rentevoeten geldig voor al de toegewezen certificaten (hoogste door de Schatkist in aanmerking genomen rentevoeten).
 * Geen gunning.

**XIX - 4. — RENTETARIEF VOOR DEPOSITO'S IN BELGISCHE FRANKEN
BIJ DE BANKEN EN BIJ DE ALGEMENE SPAAR- EN LIJFRENTEKAS**

Einde periode	Tarief 1 1 Depositorekeningen					Algemene Spaarkas (Sparenlagen van particulieren)	
	direct opeisbaar	met 15 dagen opzegging 2	op termijn 2			tot 250.000 F	boven 250.000 F
			1 maand	3 maanden	6 maanden		
1958	0,50	0,90	1,35	1,75	2,15	3,00	2,00
1959	0,50	0,85	1,20	1,60	1,95	3,00	2,00
1960	0,50	1,75	2,85	3,45	3,60	3,00	2,00
1961	0,50	1,30	2,40	3,15	3,30	3,00	2,00
1962	0,50	1,00	1,70	2,50	2,70	3,00	2,00
1963	0,50	1,20	2,10	3,00	3,50	3,00	2,00
1964	0,50	1,30	3,00	3,50	4,00	3,00	2,00
						tot 350.000 F	boven 850.000 F
1965 Juli	0,50	1,30	3,00	3,50	4,00	3,00	2,00
Augustus	0,50	1,30	3,00	3,50	4,00	3,00	2,00
September	0,50	1,30	3,00	3,50	4,00	3,00	2,00
Oktober	0,50	1,30	3,00	3,50	4,00	3,00	2,00
November	0,50	1,30	3,00	3,50	4,00	3,00	2,00
December	0,50	1,30	3,00	3,50	4,00	3,00	2,00
1966 Januari	0,50	1,30	3,00	3,50	4,00	3,00	2,00
Februari	0,50	1,30	3,00	3,50	4,00	3,00	2,00
Maart	0,50	1,30	3,00	3,50	4,00	3,00	2,00
April	0,50	1,30	3,00	3,50	4,00	3,00	2,00
Mei	0,50	1,30	3,00	3,50	4,00	3,00	2,00
Juni	0,50	1,30	3,00	3,50	4,00	3,00	2,00
Juli	0,50	1,50	3,20	3,80	4,30	3,00	2,00
Augustus	0,50	1,50	3,20	3,80	4,30	3,00	2,00
September	0,50	1,50	3,20	3,80	4,30	3,00	2,00
Oktober	0,50	1,50	3,20	3,80	4,30	3,00	2,00
November	0,50	1,50	3,20	3,80	4,30	3,00	2,00

1 Tarief toegepast door ca. 25 banken, waaronder de voornaamste. Andere banken, vooral regionale, passen over het algemeen een hoger tarief toe. — 2 Van november 1957 tot einde 1961 bewoog de rente van de deposito's met opzeggingstermijn en van de deposito's op termijn in functie van de discontovoet van de N.B.B. voor geaccepteerde in een bank gedomicileerde wissels. Sedert begin 1962 zijn de veranderingen die zij in functie van de marktvorwaarden, de toestand van de betalingsbalans en het conjunctuurverloop ondergaat, het voorwerp van een akkoord, dat door overleg tussen de Nationale Bank van België en de Belgische Vereniging der Banken is voorafgegaan. — 3 Exclusief een getrouwheidspremie voor de eerste maal toegekend in 1958 voor elk bedrag dat gedurende het geheel burgerlijk jaar gedeponereerd bleef of, met ingang van 1965, tussen 16 januari en 31 december van hetzelfde jaar. Het percentage van deze premie evolueerde als volgt : voor de bedragen tot 250.000 fr. (350.000 fr. met ingang van 1 januari 1965) 0,30 pct. van 1958 tot 1963 (behalve in 1959 toen de toekenning van de premie werd opgeschort), 0,40 pct. in 1964 en 0,50 pct. met ingang van 1 januari 1965; voor de bedragen hoger dan 250.000 fr. (350.000 fr. met ingang van 1 januari 1965) 0,20 pct. van 1960 tot 1963 (geen premie in 1958 en 1959), 0,30 pct. in 1964 en 0,40 pct. met ingang van 1 januari 1965.

XIX - 5. — RENDEMENT VAN VAST RENTENDE WAARDEN OP DE BEURS TE BRUSSEL *

Begin der periode	Leningen uitgegeven vóór 1 december 1962					Gewogen gemiddelden (excl. de Geünificeerde schuld) 2	Leningen uitgegeven na 1 december 1962			
	Geünificeerde schuld	Vervaldag binnen 2 tot 5 jaar		Vervaldag binnen 5 tot 20 jaar			Vervaldag binnen 5 tot 20 jaar		Gewogen gemiddelden 2	
		(rendement alleen berekend volgens de notering)	Staat	Parastatale instellingen en steden	Staat		Parastatale instellingen en steden	Staat		Parastatale instellingen en steden
			4 pct. 1e r.	3,5 tot 5,25 pct.	4 tot 5,5 pct.		4 tot 5,75 pct.	3 tot 6 pct.		5 tot 6,50 pct.
1957	4,47	—	5,17 ¹	5,54	5,59	5,45	—	—	—	
1958	4,93	—	5,53 ¹	6,47	6,51	6,41	—	—	—	
1959	4,29	—	4,44	4,85	4,93	4,85	—	—	—	
1960	4,21	4,72	4,79	5,21	5,10	5,11	—	—	—	
1961	4,39	5,55	5,69	6,07	5,80	5,89	—	—	—	
1962	4,40	5,21	5,34	5,74	5,70	5,64	—	—	—	
1963	4,05	4,54	4,50	4,96	5,02	4,94	—	—	—	
1964	4,04	5,04	4,92	5,32	5,21	5,23	5,98	5,95	5,98	
1965	4,06	5,38	5,38	5,62	5,60	5,53	6,43	6,55	6,47	
1965 December	4,06	5,34	5,46	5,66	5,62	5,54	6,50	6,56	6,53	
1966 Januari	4,06	5,35	5,46	5,66	5,64	5,54	6,45	6,54	6,49	
Februari	4,05	5,45	5,44	5,68	5,65	5,57	6,50	6,56	6,53	
Maart	4,05	5,52	5,52	5,68	5,66	5,61	6,53	6,61	6,57	
April	4,05	5,59	5,54	5,69	5,68	5,64	6,54	6,65	6,58	
Mei	4,05	5,63	5,58	5,73	5,69	5,67	6,59	6,67	6,62	
Juni	4,05	5,76	5,71	5,81	5,74	5,77	6,64	6,70	6,68	
Juli	4,07	5,75	5,75	5,84	5,74	5,79	6,67	6,72	6,72	
Augustus	4,07	5,72	5,76	5,81	5,73	5,77	6,69	6,70	6,72	
September	4,07	5,85	5,81	5,84	5,76	5,83	6,73	6,76	6,76	
Oktober	4,07	5,99	5,96	5,94	5,81	5,94	6,76	6,80	6,81	
November	4,07	5,90	5,96	5,96	5,82	5,92	6,67	6,80	6,74	
December	4,07	5,91	5,89	5,90	5,84	5,90	6,73	6,81	6,78	

* Tenzij anders vermeld is het gemiddelde rendement het percentage dat, toegepast bij de berekening van de actuele waarde van de gezamenlijke nog te ontvangen termijnen (aflossing, rente, gebeurlijke loten en premies) van de annuïteit, een actuele waarde geeft die gelijk is aan de koopprijs van het uitstaande kapitaal, berekend volgens de dagnotering, verhoogd met de courtage en gebeurlijk met de opgelopen rente.

1 Leningen met een rentevoet van 4 en 4,5 pct. — 2 Incl. de leningen der vennootschappen van 5 tot 20 jaar.

N. B. — Wijze van opstelling : zie Tijdschrift voor Documentatie en Voorlichting (N.B.B.), XXXIe Jaargang, Deel I, nr 2, februari 1956.

Bibliografische referenties : Belgisch Staatsblad : weekstaten van de N.B.B. — Tijdschrift voor Documentatie en Voorlichting (N.B.B.) : XXVIIe Jaargang, Deel I, Nr 6, juni 1951 : « De daggeldmarkt sedert september 1950 » ; XXVIIIe Jaargang, Deel I, Nr 5, mei 1953 : « Een nieuwe statistiek : de daggeldmarkt (call money) » ; XXXIe Jaargang, Deel II, Nr 5, november 1957 : « De hervorming van de geldmarkt » ; XXXVe Jaargang, Deel I, Nr 4, april 1960 : « De Belgische geldmarkt » ; XXXVIIe Jaargang, Deel I, Nrs 3 en 4, maart en april 1962 : « De hervorming van 1 januari 1962 en de Belgische geldmarkt ».

XX. — BUITENLANDSE CIRCULATIEBANKEN

1. — DISCONTOVOET

Maand van de wijzigingen	Duitsland		Verenigde Staten ¹		Frankrijk		Groot-Brittannië		Italië		Nederland		Canada		Zwitserland	
	Datum	Discon- tovoet	Datum	Discon- tovoet	Datum	Discon- tovoet	Datum	Discon- tovoet	Datum	Discon- tovoet	Datum	Discon- tovoet	Datum	Discon- tovoet	Datum	Discon- tovoet
Tarief van kracht op 31-12-1956 .		5,00		3,—		3,—		5,50		4,—		3,75		2		1,50
1957 Januari ...	11	4,50					7	5,—								
Februari .					11	4,—									15	2,50
April											17	4,25				
Mei											16	5,—				
Juli																
Augustus .			23	3,50	12	5,—										
September .	19	4,—					19	7,—								
November .			15	3,—												
1958 Januari ...	17	3,50	24	2,75							24	4,50				
Maart			7	2,25			20	6,—			25	4,—				
April			18	1,75												
Mei							22	5,50								
Juni	27	3,—					19	5,—	7	3,50	14	3,50				
Augustus .							14	4,50								
September .			12	2,—												
Oktober ...					16	4,50										
November .			7	2,50			20	4,—			15	3,—				
1959 Januari ...	10	2,75									21	2,75				
Februari .					5	4,25									26	2,—
Maart			6	3,—												
April					23	4,—										
Mei			29	3,50												
September .	4	3,—	11	4,—												
Oktober ...	23	4,—														
November .											16	3,50				
1960 Januari ...							21	5,—								
Juni	3	5,—	10	3,50			23	6,—								
Augustus .			12	3,—												
Oktober ...					6	3,50	27	5,50								
November .	11	4,—														
December .							8	5,—								
1961 Januari ...	20	3,50														
Mei	5	3,—														
Juli							25	7,—								
Oktober ...							5	6,50								
November .							2	6,—								
1962 Maart							8	5,50								
Maart							22	5,—								
April							26	4,50			25	4,—				
Juni													26	6,—		
September .													10	5,50		
Oktober ...													12	5,—		
November .													13	4,—		
1963 Januari ...							3	4,—			8	3,50				
Mei													6	3,50		
Juli			17	3,50												
Augustus .													11	4,—		
November .					14	4,—										
1964 Januari ...											6	4,—				
Februari .							27	5,—								
Juni											4	4,50				
Juli															3	2,50
November .			24	4,—			23	7,—					23	4,25		
1965 Januari ...	22	3,50														
April					9	3,50										
Juni							3	6,—								
Augustus .	13	4,—														
December .			6	4,50									6	4,75		
1966 Maart													14	5,25		
Mei	27	5,—									2	5,—				
Juli							14	7,—							6	3,50

¹ Federal Reserve Bank of New York.

² Tussen 1-11-1956 en 26-6-1962 werd de rentevoet van de Banque du Canada eenmaal per week aangepast aan de beweging van de gemiddelde rentevoet van de Schatkistbons.

Voor de bepalingen van de officiële discontotarieven : zie « International Financial Statistics » (I.M.F.).

XX - 2. — BANQUE DE FRANCE

(millions de francs français)

	1962 31 décembre	1963 31 décembre	1964 31 décembre	1965 31 décembre	1965 7 octobre	1966 6 octobre	1965 4 novembre	1966 10 novembre
ACTIF								
Encaisse or	4.322	4.322	4.322	4.322	4.322	4.322	4.322	4.322
Disponibilités à vue à l'étranger	13.355	17.448	20.665	22.415	22.030	24.541	22.062	24.164
Avances au Fonds de Stabilisation des changes ¹	2.546	2.627	3.370	4.716	4.603	5.218	4.651	5.213
<i>Concours au Fonds Monétaire Interna-</i> <i>tional</i>	2.204	2.263	3.096	4.405	4.317	4.912	4.342	4.913
<i>Autres opérations</i>	342	364	274	311	286	306	309	300
Annuités de Prêt de la B.I.R.D. et de l'E.I.B.	—	630	589	1.471	1.471	1.471	1.471	1.471
Monnaies divisionnaires	8	28	24	22	34	35	25	13
Comptes courants postaux	481	911	920	1.135	842	784	1.169	1.055
Prêts à l'Etat ²	5.450	5.450	5.450	5.450	5.450	5.450	5.450	5.450
Avances à l'Etat ³	3.221	3.316	3.546	1.682	4.286	4.030	2.287	4.143
Portefeuille d'escompte	20.608	20.007	18.606	19.053	18.327	16.574	17.237	14.331
Effets représentatifs de crédits à court terme :								
<i>Effets escomptés sur la France</i>	6.310	7.030	6.173	6.925	6.039	6.948	6.599	6.901
<i>Effets escomptés sur l'étranger</i>	1
<i>Effets garantis par l'Office des</i> <i>céréales</i> ⁴	1.223	575	669	612	55	70	101	115
<i>Obligations cautionnées</i>	—	—	2.530	2.397	...	1.487
Effets de mobilisation de crédits à moyen terme :								
<i>Prêts spéciaux à la construction</i>	13.074	12.402	6.819	6.188	5.106	4.800	5.448	2.190
<i>Autres crédits à moyen terme</i>			4.945	5.328	4.597	2.359	5.089	3.638
Effets négociables achetés en France ⁵ ...	2.412	3.220	4.546	6.183	3.794	6.179	5.111	6.954
Avances à 30 jours sur effets publics	166	72	32	5	15	23	49	22
Avances sur titres	67	71	88	91	109	97	94	102
Avances sur or
Effets en cours de recouvrement	870	1.656	1.689	1.465	613	692	1.798	1.038
Divers	885	1.468	1.497	1.142	1.066	1.338	1.081	1.417
Total ...	54.391	61.226	65.344	69.152	66.962	70.754	66.807	69.695

PASSIF

Engagements à vue :								
Billets au porteur en circulation	50.082	55.781	59.544	64.170	62.985	66.694	62.269	65.469
Comptes créditeurs :								
<i>Compte courant du Trésor public</i> ...	1	1
<i>Comptes des banques, institutions et</i> <i>personnes étrangères</i>	200	238	426	169	164	237	127	182
<i>Comptes courants des banques et</i> <i>institutions financières françaises</i> .	1.291	1.789	1.807	1.721	733	765	940	874
<i>Autres comptes courants et de</i> <i>dépôts de fonds; dispositions et</i> <i>autres engagements à vue</i>	1.226	1.451	1.435	1.382	1.175	1.170	1.193	1.218
Capital de la Banque	150	250	250	250	250	250	250	250
Divers	1.441	1.716	1.882	1.460	1.655	1.638	2.028	1.702
Total ...	54.391	61.226	65.344	69.152	66.962	70.754	66.807	69.695

¹ Convention du 27 juin 1949.

² Convention du 29 octobre 1959 approuvée par la loi du 28 décembre 1959 et convention du 3 mai 1962 approuvée par la loi du 7 juin 1962.

³ Convention du 29 octobre 1959 approuvée par la loi du 28 décembre 1959.

⁴ Loi du 15 août 1936, décret du 29 juillet 1939 et loi du 19 mai 1941.

⁵ Décret du 17 juin 1938.

XX - 3. — BANK OF ENGLAND

(millions of £)

	1963 28 February	1964 28 February	1965 28 February	1966 28 February	1965 6 October	1966 5 October	1965 10 November	1966 9 November
--	---------------------	---------------------	---------------------	---------------------	-------------------	-------------------	---------------------	--------------------

ISSUE DEPARTMENT

Government Debt	11	11	11	11	11	11	11	11
Other Government Securities	2.338	2.438	2.638	2.788	2.788	2.938	2.788	2.938
Other Securities	1	1	1	1	1	1	1	1
Coin other than Gold Coin
Amount of Fiduciary Issue	2.350	2.450	2.650	2.800	2.800	2.950	2.800	2.950
Gold Coin and Bullion
Total ...	2.350	2.450	2.650	2.800	2.800	2.950	2.800	2.950

Notes Issued :								
In Circulation	2.809	2.430	2.604	2.784	2.745	2.890	2.760	2.890
In Banking Department	41	20	46	16	55	60	40	60
Total ...	2.350	2.450	2.650	2.800	2.800	2.950	2.800	2.950

BANKING DEPARTMENT

Government Securities	266	298	233	380	386	438	382	457
Other Securities :								
Discounts and Advances	54	32	72	70	34	83	39	60
Securities	22	25	26	28	26	27	26	27
Notes	41	20	46	16	55	60	40	60
Coin	1	1	1	1	1	1	1	1
Total ...	384	376	378	495	502	609	488	605

Capital	15	15	15	15	15	15	15	15
Rest	4	4	4	4	3	3	3	3
Public Deposits	11	10	11	13	12	14	11	11
(including Exchequer, Savings Banks, Commissioners of National Debt, and Dividend Accounts)								
Special Deposits	—	—	—	97	94	197	95	198
Other Deposits :								
Bankers	280	276	262	272	284	265	272	266
Other Accounts	74	71	86	94	94	115	92	112
Total ...	384	376	378	495	502	609	488	605

XX - 4. — FEDERAL RESERVE BANKS ¹

(millions of \$)

	1962 31 December	1963 31 December	1964 31 December	1965 31 December	1965 6 October	1966 5 October	1965 10 November	1966 9 November
ASSETS								
Gold certificate account	14.430	13.819	13.505	11.702	11.928	10.960	11.905	10.973
Redemption fund for F.R. notes	1.266	1.418	1.570	1.734	1.656	1.819	1.673	1.799
Total gold certificate reserves ...	15.696	15.237	15.075	13.436	13.584	12.779	13.578	12.772
Cash	288	182	146	129	110	317	107	295
Discounts and advances	38	63	186	137	511	844	184	552
Acceptances :								
Bought outright	52	70	59	75	39	51	43	51
Held under repurchase agreement	58	92	35	112	36	49	23	19
U.S. Government securities :								
Bought outright :								
Bills	2.442	4.142	6.044	9.100	8.413	11.445	8.670	11.464
Certificates	13.182	7.066	4.366	...	4.366
Notes	10.717	17.729	25.188	24.828	24.828	21.013	24.828	21.013
Bonds	4.137	4.645	5.274	6.550	6.550	6.438	6.550	6.438
Total bought outright ...	30.478	33.582	36.506	40.478	39.791	43.262	40.048	43.281
Held under repurchase agreement	342	11	538	290	...	68
Total U.S. Government securities ...	30.820	33.593	37.044	40.768	39.791	43.330	40.048	43.281
Total loans and securities	30.968	33.818	37.324	41.092	40.377	44.274	40.298	43.903
Cash items in process of collection	6.518	6.435	7.190	6.915	6.130	7.025	6.626	6.809
Bank premises	104	104	102	103	102	104	101	104
Other assets	357	400	552	977	1.235	1.345	1.201	1.469
Total assets ...	53.931	56.176	60.389	62.652	61.538	65.844	61.911	65.352

LIABILITIES								
Federal Reserve notes	30.151	32.381	34.659	37.074	35.838	37.910	36.488	38.503
Deposits :								
Member bank reserves	17.454	17.049	18.086	18.447	17.931	19.995	17.764	18.235
U.S. Treasurer - general account	597	850	820	668	1.224	506	1.190	791
Foreign	247	171	229	150	183	132	188	148
Other	424	291	321	355	210	478	305	434
Total deposits ...	18.722	18.391	19.456	19.620	19.548	21.111	19.447	19.608
Deferred availability cash items	3.584	3.835	4.584	4.667	4.587	5.270	4.419	5.668
Other liabilities and accrued dividends ...	73	82	642	189	346	252	313	242
Total liabilities ...	52.530	54.689	59.341	61.550	60.319	64.543	60.667	64.021

CAPITAL ACCOUNTS								
Capital paid in	467	497	524	551	545	566	546	566
Surplus	934	990	524	551	524	551	524	551
Other capital accounts	150	184	174	214
Total liabilities and capital accounts ...	53.931	56.176	60.389	62.652	61.538	65.844	61.911	65.352
Contingent liability on acceptances purchased for foreign correspondents	86	92	122	144	155	238	149	218
Ratio of gold certificate reserves to F.R. note liability	51,2 %	46,3 %	42,7 %	35,4 %	37,2 %	33,0 % ²	36,7 %	32,6 %

¹ Consolidated statement of condition of the twelve Federal Reserve Banks.

² « F.R. note liability » includes \$ 651 million of Federal Reserve notes of other Federal Reserve Banks netted out of the consolidated statement shown above.

XX - 5. — DE NEDERLANDSCHE BANK

(miljoenen guldens)

	1962 31 december	1963 31 december	1964 31 december	1965 31 december	1965 4 oktober	1966 10 oktober	1965 8 november	1966 7 november
ACTIVA								
Goud	5.698	5.770	6.080	6.327	6.326	6.233	6.326	6.233
Vorderingen en geldswaardige papieren luidende in goud of in buitenlandse geldsoorten	586	1.081	1.435	1.096	1.106	1.038	1.105	1.099
Buitenlandse betaalmiddelen
Vorderingen op het buitenland luidende in guldens	7	15	31	44	34	57	36	65
Wissels, promessen, schatkistpapier en schuldbrieven in disconto	7	7	42	...	55
Wissels, schatkistpapier en schuldbrieven door de Bank gekocht (art. 15, onder 4 ^o van de Bankwet 1948)	597	729	346	704	704	1.138	704	1.138
Voorschotten in rekening-courant (incl. beleningen)	72	25	16	157	157	120	280	384
Voorschotten aan de Staat (art. 20 van de Bankwet 1948)
Nederlandse munten	13	16	14	30	19	24	19	23
Belegging van kapitaal en reserves	183	178	173	164	185	182	185	183
Gebouwen en inventaris	1
Diverse rekeningen	10	11	17	15	20	24	28	26
Totaal ...	7.167	7.825	8.112	8.544	8.558	8.858	8.683	9.206
PASSIVA								
Bankbiljetten in omloop	5.758	6.225	6.927	7.682	7.386	7.789	7.239	7.773
Bankassignaties
Rekening-courantsaldo's in guldens van ingezetenen	1.036	1.261	853	525	831	706	1.118	1.067
<i>'s Rijks schatkist</i>	620	1.095	665	394	764	650	1.035	1.018
<i>Banken in Nederland</i>	283	122	138	91	45	26	64	16
<i>Andere ingezetenen</i>	133	44	50	40	22	30	19	33
Rekening-courantsaldo's in guldens van niet-ingezetenen	112	76	79	64	62	63	54	61
<i>Buitenlandse circulatiebanken en daar- mede gelijk te stellen instellingen</i> ...	106	70	73	57	60	55	49	54
<i>Andere niet-ingezetenen</i>	6	6	6	7	2	8	5	7
Saldo's luidende in buitenlandse geld- soorten	18	16	14	13	14	14	13	14
Kapitaal	20	20	20	20	20	20	20	20
Reserves	168	168	165	163	165	162	165	162
Diverse rekeningen	55	59	54	77	80	104	74	109
Totaal ...	7.167	7.825	8.112	8.544	8.558	8.858	8.683	9.206
N. B. -- Circulatie der door de Bank namens de Staat in het verkeer gebrachte munt- biljetten	63	62	65	71	69	71	70	71

XX - 6. — BANCA D'ITALIA

(miliardi di lire)

	1962 dicembre	1963 dicembre	1964 dicembre	1965 dicembre	1965 settembre	1966 settembre	1965 ottobre	1966 ottobre
Oro in cassa	1.000	1.000	1.000	1.502	1.000	1.473	1.502	1.470
Cassa ¹	12	25	22	24	18	20	20	33
Portafoglio ²	616	942	764	720	667	750	670	820
Effetti ricevuti per l'incasso
Anticipazioni ³	260	337	285	311	296	388	350	478
Prorogati pagamenti	12	42	51	93	10	20	70	87
Ufficio italiano dei cambi	2.146	1.770	2.069	1.982	2.148	2.224	1.659	2.141
Disponibilita in divisa all'estero	63	65	64	...	65
Titoli emessi o garantiti dallo Stato ⁴ ...	244	168	519	405	298	387	296	390
Immobili
Debitori diversi	132	229	305	211	193	246	200	222
Anticipazioni straordinarie al Tesoro	485	440	410	377	380	377	380	377
C/c servizio tesoreria	—	506	558	913	708	614	637	394
Servizi diversi per conto dello Stato	—	—	29	33	16	56	11	37
Spese	56	71	88	102	57	69	60	72
Totale attivo ...	5.026	5.595	6.164	6.673	5.856	6.624	5.855	6.521
Circolazione dei biglietti ⁵	3.235	3.699	3.914	4.283	3.748	4.105	3.771	4.062
Vaglia, assegni e debiti a vista ⁶	43	62	57	41	27	27	24	26
Conti correnti liberi	122	87	119	157	68	73	41	67
Conti correnti vincolati	988	1.305	1.459	1.738	1.629	1.979	1.651	1.922
Creditori diversi	237	352	517	340	316	358	298	359
C/c servizio tesoreria	320	—	—	—	—	—	—	—
Servizi diversi per conto dello Stato	18	10
Capitale
Fondo di riserva ordinario	4	5	6	7	7	7	7	7
Fondo di riserva straordinario	2	3	3	4	3	5	3	5
Rendite	57	72	89	103	58	70	60	73
Utile provvisorio del precedente esercizio .	—	—	—	—	—	—	—	—
Totale passivo e patrimonio ...	5.026	5.595	6.164	6.673	5.856	6.624	5.855	6.521
Depositante di titoli e valori	4.845	4.273	4.918	4.991	5.089	5.343	5.009	5.824
¹ Compresse monete di Stato	8	5	2	1	1	7	1	10
² Compreso finanziamento ammassi e acquisto grano :								
— aziende di credito	298	343	363	387	345	405	346	406
— istituti speciali	290	274	279	293	284	302	284	310
³ Compresse anticipazioni a :								
— aziende di credito	256	334	282	308	289	385	343	474
— privati	4	2	2	1	4	2	4	2
⁴ Compresi BOT	—	—	242	107	4	94	3	110
⁵ Compresi biglietti presso il Tesoro	3	2	2	2	2	1	1	
⁶ Compresi vaglia e assegni	18	29	21	22	21	19	17	19

XX - 7. — DEUTSCHE BUNDESBANK

(Millionen DM)

	1962 31 Dezember	1963 31 Dezember	1964 31 Dezember	1965 31 Dezember	1965 7 Oktober	1966 7 Oktober	1965 5 November	1966 7 November
AKTIVA								
Gold	14.490	15.138	16.731	17.371	17.275	16.887	17.352	16.887
Guthaben bei ausländischen Banken und Geldmarktanlagen im Ausland	10.929	12.894	10.770	8.111	7.838	8.461	8.151	9.019
Sorten, Auslandswechsel und -schecks ...	329	417	563	892	645	972	714	976
Kredite an internationale Einrichtungen und Konsolidierungskredite	2.289	2.122	2.684	3.344	3.271	3.255	3.271	3.255
<i>darunter : a) aus der Abwicklung der</i> <i>E.Z.U.</i>	897	751	615	509	515	420	515	419
<i>b) an Weltbank</i>	1.342	1.342	1.343	1.446	1.366	1.446	1.366	1.446
<i>c) an I.W.F.</i>	—	—	720	1.390	1.390	1.390	1.390	1.390
Deutsche Scheidemünzen	45	81	116	130	138	154	128	158
Postcheckguthaben	546	376	377	409	244	196	238	200
Inlandswechsel	1.967	1.647	2.413	4.650	6.487	6.964	5.702	6.250
Schatzwechsel und unverzinsliche Schatz- anweisungen	125	307	345	192	228	232	19
Lombardforderungen	158	208	646	696	458	142	105	63
Kassenkredite	739	1.749	1.212	1.408	142	101	297	872
Wertpapiere	1.369	1.222	1.176	1.151	1.152	1.099	1.152	1.097
Ausgleichsforderungen und unverzinsliche Schuldverschreibung	4.958	3.990	6.081	7.617	6.850	7.896	6.980	7.524
Kredite an Bund für Beteiligung an inter- nationalen Einrichtungen	2.156	2.294	3.016	3.001	2.941	3.605	2.961	3.605
Forderungen an Bund wegen Forderungs- erwerb aus Nachkriegswirtschaftshilfe und Änderung der Währungsparität ...	3.703	3.595	2.953	2.285	2.788	2.199	2.788	2.199
Sonstige Aktiva	253	406	463	433	424	303	543	305
	43.931	46.264	49.508	51.843	50.845	52.462	50.614	52.429

PASSIVA

Banknotenumlauf	24.147	25.426	27.692	29.455	28.148	29.575	28.260	28.875
Einlagen von	16.795	18.006	18.610	18.671	19.194	18.982	18.897	19.533
<i>Kreditinstituten (einschliesslich Post- scheck- und Postsparkassenämter) ...</i>	12.232	13.607	15.143	16.241	15.642	16.877	16.134	17.571
<i>Öffentliche Einlegern</i>	4.284	4.126	3.215	2.165	3.306	1.857	2.524	1.714
<i>Andere inländischen Einlegern</i>	279	273	252	265	246	248	239	248
Verbindlichkeiten aus dem Auslandsge- schäft	374	270	308	452	397	351	337	344
<i>Einlagen ausländischer Einleger</i>	353	234	257	418	246	326	280	319
<i>Sonstige</i>	21	36	51	34	151	25	57	25
Rückstellungen	950	1.076	1.260	1.475	1.475	1.690	1.475	1.690
Grundkapital	290	290	290	290	290	290	290	290
Rücklagen	638	701	776	861	861	963	861	963
Sonstige Passiva	737	495	572	639	480	611	494	734
	43.931	46.264	49.508	51.843	50.845	52.462	50.614	52.429

XX - 8. — BANQUE NATIONALE SUISSE

(millions de francs suisses).

	1962 31 décembre	1963 31 décembre	1964 31 décembre	1965 31 décembre	1965 7 octobre	1966 7 octobre	1965 5 novembre	1966 7 novembre
ACTIF								
Encaisse or	11.543	12.204	11.794	13.164	11.502	11.598	11.513	11.592
Devises	867	1.083	1.679	853	891	1.052	840	839
Avoirs avec garantie de change auprès de banques d'émission étrangères	—	—	431	429	459	519	459	519
Portefeuille effets sur la Suisse	124	142	163	139	80	103	81	101
<i>Effets de change</i>	79	107	138	130	80	103	81	101
<i>Bons du Trésor de la Confédération suisse</i>	45	35	25	9
Avances sur nantissement	72	97	78	39	23	35	28	39
Bons du Trésor étrangers en FS	207	207	432	432	432	432	432	432
Titres	43	52	65	93	88	170	89	176
<i>pouvant servir de couverture</i>	16	...	1	2	1	2	2	2
<i>autres</i>	27	52	64	91	87	168	87	174
Correspondants :	88	71	92	81	46	32	47	41
<i>en Suisse</i>	78	62	75	66	15	15	29	27
<i>à l'étranger</i>	10	9	17	15	31	17	18	14
Autres postes de l'actif	41	35	29	33	59	86	66	89
Total ...	12.985	13.891	14.763	15.263	13.580	14.027	13.555	13.828

PASSIF

Fonds propres	54	55	56	57	57	58	57	58
Billets en circulation	8.506	9.035	9.722	10.043	9.189	9.621	9.271	9.653
Engagements à vue	2.800	3.188	3.271	3.215	2.370	2.328	2.249	2.086
<i>Comptes de virements des banques, du commerce et de l'industrie</i>	2.294	2.700	2.908	3.005	1.962	1.978	1.826	1.465
<i>Autres engagements à vue</i>	506	488	363	210	408	350	423	621
Comptes de virements de banques tempo- rairement liés	1.035	1.035	1.035	1.035	1.035	1.035	1.035	1.035
Engagements à terme	373	357	433	602	625	625	625	625
Dépôts obligatoires selon l'arrêté fédéral du 13 mars 1964	—	—	3	20	2	1	7	1
Autres postes du passif	217	221	243	291	302	359	311	370
Total ...	12.985	13.891	14.763	15.263	13.580	14.027	13.555	13.828

Bibliografische referenties : *International Financial Statistics (F.M.I.)*. — *Banque de France* : « Compte rendu des opérations ». — *Report of the Bank of England*. — *Federal Reserve Bulletin*. — *De Nederlandsche Bank* : Verslag over het boekjaar. — *Banca d'Italia* : Bollettino. — *Geschäftsbericht der Deutschen Bundesbank*. — *Banque Nationale Suisse* (rapports).

XX - 9. — BANQUE DES REGLEMENTS INTERNATIONAUX, A BALE ¹

Situations en millions de francs or

[unités de 0,29032258... gramme d'or fin (art. 5 des statuts)]

Actif

	31 décembre 1964	31 décembre 1965	31 octobre 1965	31 octobre 1966	30 novembre 1965	30 novembre 1966
I. Or en lingots et monnayé	3 206	2.283	3.805	2.991	3.502	2.985
II. Espèces en caisse et avoirs bancaires à vue	42	683	838	885	840	941
III. Bons du Trésor réescomptables	598	82	70	294	67	294
IV. Effets div. remobilis. sur dem.	62	125	124	89	124	89
V. Dépôts à terme et avances :	1.752	2.935	2.054	2.906	2.127	2.965
a) à 3 mois au maximum	1.422	2.060	1.246	2.477	1.462	2.236
b) à 3 mois au maximum (or)	3	3	3	3	3	3
c) de 3 à 6 mois	229	603	484	302	327	415
d) de 6 à 9 mois	68	25	118	42	111	125
e) de 9 à 12 mois	21	118	57	17	75	92
f) à plus d'un an	9	126	146	65	149	94
VI. Autres effets et titres :	1.426	2.015	1.536	1.232	1.750	1.187
1. Or :						
a) à 3 mois au maximum	281	296	290	290	287	287
b) de 3 à 6 mois	3	3	17	13	16	16
c) de 6 à 9 mois	85	94	2	9	5	8
d) de 9 à 12 mois	26	22	107	107	109	109
e) à plus d'un an	—	—	—	—	—	—
2. Monnaies :						
a) à 3 mois au maximum	744	1.309	811	591	981	522
b) de 3 à 6 mois	120	100	148	69	153	93
c) de 6 à 9 mois	17	75	17	26	61	34
d) de 9 à 12 mois	25	35	83	76	30	69
e) à plus d'un an	125	81	61	51	88	49
VII. Actifs divers	1	1	1	3	1	3
VIII. Fonds propres utilisés en exécution des accords de La Haye de 1930 pour placem. en Allemagne	68	68	68	—	68	—
<i>Total actif ...</i>	7.155	8.192	8.496	8.400	8.479	8.464

Exécution des Accords de La Haye de 1930 :

Fonds placés en Allemagne : ²

1. Créances sur la Reichsbank et la Golddiskontbank, effets de la Golddiskontbank et l'administration des chemins de fer et bons de l'administration des postes (échus)	221	221	221	—	221	—
2. Effets de bons de Trésor du Gouvernement allemand (échus)	76	76	76	—	76	—
<i>Total ...</i>	297	297	297	—	297	—

¹ Ne sont pas inclus dans la présente situation l'or sous dossier, les effets et autres titres détenus en garde pour le compte de Banques Centrales et d'autres déposants. N'y sont pas compris l'or sous dossier, les avoirs en banque, les effets et autres titres détenus par la Banque en sa qualité d'Agent de l'Organisation de Coopération et de Développement Economiques (Accord Monétaire Européen), de Tiers Convenu aux termes du contrat de nantissement conclu avec la Haute Autorité de la Communauté Européenne du Charbon et de l'Acier, ainsi que de Mandataire-trustee ou d'Agent financier d'emprunts internationaux.

² Aux termes d'une Convention en date du 9 janvier 1958 conclue entre le Gouvernement de la République fédérale d'Allemagne et la Banque et qui fait partie de l'Accord sur les dettes extérieures allemandes du 27 février 1953, il a été convenu que la Banque ne réclamerait pas avant le 1^{er} avril 1966 le remboursement en principal de ses placements en Allemagne qui sont indiqués ci-dessus, y compris les intérêts arriérés y afférents à la date du 31 décembre 1952.

XX - 9. — BANQUE DES REGLEMENTS INTERNATIONAUX, A BALE

Situations en millions de francs or

[unités de 0,29032258... gramme d'or fin (art. 5 des statuts)]

Passif

	31 décembre 1964	31 décembre 1965	31 octobre 1965	31 octobre 1966	30 novembre 1965	30 novembre 1966
I. Capital :						
Actions libérées de 25 %	125	125	125	125	125	125
II. Réserves	26	26	26	26	26	26
1. Fonds de Réserve Légale	13	13	13	13	13	13
2. Fonds de Réserve Générale	13	13	13	13	13	13
III. Dépôts (or) :	3.757	4.410	4.656	4.260	4.676	4.249
1. Banques centrales :						
a) à plus d'un an	—	—	—	34	—	34
b) de 9 à 12 mois	72	203	169	159	186	186
c) de 6 à 9 mois	—	69	69	10	69	—
d) de 3 à 6 mois	79	79	21	168	31	174
e) à 3 mois au maximum	783	1.656	1.136	707	1.143	695
f) à vue	2.518	1.836	2.709	2.667	2.695	2.646
2. Autres déposants :						
a) à plus d'un an	—	—	—	—	—	28
b) de 9 à 12 mois	—	17	17	17	17	103
c) de 6 à 9 mois	—	17	—	—	17	86
d) de 3 à 6 mois	69	69	17	104	—	59
e) à 3 mois au maximum	69	248	69	173	69	17
f) à vue	167	216	449	221	449	221
IV. Dépôts (monnaies) :	2.554	2.943	2.975	3.411	2.972	3.479
1. Banques centrales :						
a) à plus d'un an	78	28	26	32	28	31
b) de 9 à 12 mois	26	11	79	98	82	110
c) de 6 à 9 mois	81	80	113	10	8	25
d) de 3 à 6 mois	331	503	324	253	497	349
e) à 3 mois au maximum	1.666	1.950	1.886	2.621	1.788	2.579
f) à vue	20	16	19	26	16	82
2. Autres déposants :						
a) de 9 à 12 mois	15	—	—	—	—	—
b) de 6 à 9 mois	—	—	—	—	—	—
c) de 3 à 6 mois	31	15	48	—	46	—
d) à 3 mois au maximum	254	323	437	357	444	290
e) à vue	52	17	43	14	43	13
V. Effets :	415	385	425	287	385	291
a) de 9 à 12 mois	37	—	—	—	—	—
b) de 6 à 9 mois	68	11	34	—	33	—
c) de 3 à 6 mois	98	41	24	—	20	4
d) à 3 mois au maximum	212	333	367	—	332	287
VI. Divers	65	79	65	65	71	68
VII. Dividende payable le 1^{er} juillet	—	—	—	—	—	—
VIII. Comptes de profits et pertes	9	10	10	10	10	10
IX. Provision pour charges éventuelles	204	214	214	216	214	216
<i>Total passif</i> ...	7.155	8.192	8.496	8.400	8.479	8.464

Exécution des Accords de La Haye de 1930 :

Dépôts à long terme :	229	229	229	—	229	—
1. Dépôts des Gouvernements créanciers au Compte de Trust des Annuités ²	153	153	153	—	153	—
2. Dépôt du Gouvernement allemand	76	76	76	—	76	—
Fonds propres utilisés en exécution des Accords (voir ci-dessus)	68	68	68	—	68	—
<i>Total</i> ...	297	297	297	—	297	—

¹ Ne sont pas inclus dans la présente situation l'or sous dossier, les effets et autres titres détenus en garde pour le compte de Banques Centrales et d'autres déposants. N'y sont pas compris l'or sous dossier, les avoirs en banque, les effets et autres titres détenus par la Banque en sa qualité d'Agent de l'Organisation de Coopération et de Développement Economiques (Accord Monétaire Européen), de Tiers Convenu aux termes du contrat de nantissement conclu avec la Haute Autorité de la Communauté Européenne du Charbon et de l'Acier, ainsi que de Mandataire-trustee ou d'Agent financier d'emprunts internationaux.

² La Banque a reçu de Gouvernements dont les dépôts s'élèvent à l'équivalent de francs or 149.920.380.—, confirmation qu'ils ne pourront lui demander, au titre de tels dépôts le transfert de montants supérieurs à ceux dont elle pourra elle-même obtenir le remboursement et le transfert par l'Allemagne dans les monnaies agréées par la Banque.

VOORNAAMSTE GEBRUIKTE AFKORTINGEN.

	A.S.L.K.	Algemene Spaar- en Lijfrentekas.
B.I.B.		Bank voor Internationale Betalingen.
B.L.E.U.		Belgisch-Luxemburgse Economische Unie.
	B.P.C.	Bestuur der Postchecks.
	B.R.T.	Belgische Radio en Televisie.
	D.U.L.B.E.A.	Département d'Economie Appliquée de l'Université Libre de Bruxelles.
E.B.U.		Europese Betalingsunie.
E.E.G.		Europese Economische Gemeenschap.
E.G.K.S.		Europese Gemeenschap voor Kolen en Staal.
E.M.A.		Europees Monetair Akkoord.
O.E.S.O.		Organisatie voor Economische Samenwerking en Ontwikkeling.
	FABRIMETAL	Federatie van de Ondernemingen der Metaalverwerkende Nijverheid.
F.A.O.		Food and Agricultural Organization.
	FEBELTEX	Federatie der Belgische Textielnijverheid.
	H.W.I.	Herdiscontering- en Waarborginstituut.
I.A.B.		Internationaal Arbeidsbureau.
I.B.H.O.		Internationale Bank voor Herstel en Ontwikkeling.
I.M.F.		Internationaal Monetair Fonds.
	I.E.S.P.O.	Instituut voor Economisch, Sociaal en Politiek Onderzoek.
	M.E.Z.	Ministerie van Economische Zaken.
	N.B.B.	Nationale Bank van België.
	N.I.S.	Nationaal Instituut voor de Statistiek.
	N.K.B.	Nationale Kas voor Beroepskrediet.
	N.M.B.	Nationale Maatschappij voor Buurtspoorwegen.
	N.M.B.S.	Nationale Maatschappij van Belgische Spoorwegen.
	N.M.K.N.	Nationale Maatschappij voor Krediet aan de Nijverheid.
	N.M.W.Y.	Nationale Maatschappij voor Watervoorziening.
O.Y.N.		Organisatie der Verenigde Naties.
	R.L.W.	Regie der Luchtwezen.
	R.M.Z.	Rijksdienst voor Maatschappelijke Zekerheid.
	R.T.T.	Regie van Telegraaf en Telefoon.
	R.Y.A.	Rijksdienst voor Arbeidsvoorziening.
	SABENA	Belgische Naamloze Vennootschap tot Exploitatie van het Luchtverkeer.
	Y.B.N.	Verbond der Belgische Nijverheid.
	Z.K.O.S.	Zelfstandige Kas voor Oorlogsschade.

CONVENTIONELE TEKENS.

—	het gegeven bestaat niet.
n.b.	nog niet beschikbaar gegeven.
pct.	procent.
v	voorlopig.
g	gerectificeerd cijfer.
r	raming.
...	nihil of te verwaarlozen hoeveelheid.

STATISTIEKEN

INHOUDSOPGAVE

Nummering
van de tabellen

Nummering
van de tabellen

I. — Bevolking en nationale rekeningen.

Bevolking	I - 1
Verdeling van het nationaal produkt over de produktiefactoren	I - 2
B.N.P. berekend door ontleding van de voortbrenging tegen marktprijzen	I - 3
Besteding van het nationaal produkt :	
a) Ramingen in courante prijzen	I - 4a
b) In prijzen van 1953 indexcijfers	I - 4b

II. — Tewerkstelling en werkloosheid.

Indexcijfers van de tewerkstelling in de nijverheid (arbeiders)	II - 1
Werkloosheid — Algemene gegevens	II - 2
Werkloosheid — Daggemiddelden van het aantal gecontroleerde werklozen	II - 3

III. — Landbouw en visserij.

Landbouwproductie	III - 1
Zeevisserij — Voornaamste vissoorten aangevoerd in de Belgische havens	III - 2

IV. — Nijverheid.

a) Algemene indexcijfers van de industriële produktie	IV - 1a
Indexcijfers van de industriële produktie (voornaamste sectoren)	IV - 2
Energie	IV - 3
Metaalproductie	IV - 4
Bouwnijverheid : jaarcijfers	IV - 5
Bouwnijverheid : maandcijfers	IV - 6
Vergelijkende evolutie van de industriële produktie der E.E.G.-landen	IV - 7

V. — Diensten.

Vervoer :	
a) Bedrijvigheid van de N.M.B.S., de N.M.B. en de Sabena	Y - 1a
b) Zeevaart	Y - 1b
c) Binnenscheepvaart	Y - 1c
Toerisme	Y - 2
Binnenlandse handel :	
a) Verkoopindexcijfers	Y - 3a
b) Verkoop op afbetaling	Y - 3b

VI. — Inkomens.

Bezoldigingen van de arbeiders	VI - 1
Gemiddelde verdiende bruto-uurlonen in de nijverheid	VI - 2

VII. — Prijzen en prijsindexcijfers.

Groothandelsprijzen op de wereldmarkten	VII - 1
Indexcijfers van de groothandelsprijzen op de wereldmarkten	VII - 2
Indexcijfers van de groothandelsprijzen in België ...	VII - 3
Indexcijfers van de kleinhandelsprijzen in België ...	VII - 4

VIII. — Buitenlandse handel van de B.L.E.U.

1. Algemene tabel	VIII - 1
2. Uitvoer volgens goederengroepen	VIII - 2
3. Invoer volgens goederengroepen	VIII - 3
4. a) Indexcijfers van de gemiddelde waarden per eenheid	VIII - 4a
b) Indexcijfers van het volume	VIII - 4b
5. Geografische spreiding	VIII - 5

IX. — Betalingsbalans van de B.L.E.U.

1. Jaarcijfers	IX - 1
2. Zesmaandelijks en jaarlijkse cijfers (nieuwe reeks)	IX - 2
3. Cijfers per kwartaal	IX - 3

X. — Valutamarkt.

1. Officiële wisselkoersen vastgesteld door de in Verrekeningskamer te Brussel vergaderde bankiers ...	X - 1
2. Valuta's van de lidstaten van de E.M.A.	X - 2

XI. — Rijksfinanciën.

1. Stand van de Schatkist	XI - 1
2. Belastingontvangsten (per begrotingsjaar)	XI - 2
3. Indeling van de belastingontvangsten	XI - 3
4. Belastingontvangsten zonder onderscheid van begrotingsjaar	XI - 4

XII. — Vorderingen en schulden in de Belgische economie.

1. a) Uitstaande vorderingen en schulden op 31 december 1962	XII - 1a
b) Uitstaande vorderingen en schulden op 31 december 1963	XII - 1b
2. Beweging van de vorderingen en schulden in 1963	XII - 2
3. a) Uitstaande vorderingen en schulden op 31 december 1962 (totalen per sector)	XII - 3a
b) Uitstaande vorderingen en schulden op 31 december 1963 (totalen per sector)	XII - 3b
4. Beweging van de vorderingen en schulden in 1963 (totalen per sector)	XII - 4

XIII. — Geldscheppende instellingen.

1. Gezamenlijke balansen van de geldscheppende instellingen	XIII - 1
2. De balansen van de Nationale Bank van België, van de geldscheppende openbare instellingen en de Depositobanken :	
a) Nationale Bank van België (Driemaandelijks en maandelijks cijfers)	XIII - 2a
b) Geldscheppende openbare instellingen	XIII - 2b
c) Depositobanken	XIII - 2c
d) Totaal der geldscheppende instellingen	XIII - 2d
3. Oorzaken van de veranderingen in de geldhoeveelheid	XIII - 3
4. Geldhoeveelheid	XIII - 4
5. Goudvoorraad en nettodeviezenpositie van de geldscheppende instellingen	XIII - 6
6. Balansen van de Nationale Bank van België (1951-1958)	XIII - 6
Balansen van de Nationale Bank van België (sedert 1959)	XIII - 6
Weekstaten van de Nationale Bank van België	XIII - 6

	Nummering van de tabellen		Nummering van de tabellen
7. Verrichtingen in postrekening	XIII - 7	3. Rentevoet van de Schatkistcertificaten en van de certificaten van het Rentenfonds	XIX - 3
8. Algemene staat der banken	XIII - 8	4. Rentetarief voor deposito's in Belgische franken bij de banken en bij de Algemene Spaar- en Lijf- rentekas	XIX - 4
9. Gezamenlijke betalingen door middel van direct opeisbare bankdeposito's in Belgische franken en van tegoeden in postrekening	XIII - 9	5. Rendement van de vast rentende waarden op de beurs te Brussel	XIX - 5
 XIV. — Niet geldscheppende financiële instellingen.			
4. Voornaamste activa en passiva van het Rentenfonds	XIV - 4	XX. — Buitenlandse Circulatiebanken.	
5. Algemene Spaar- en Lijfrentekas :		1. Discontovoet	XX - 1
a) Beweging van de inlagen	XIV - 5a	2. Banque de France	XX - 2
b) Voornaamste posten uit de balansen van de Spaarkas	XIV - 5b	3. Bank of England	XX - 3
c) Voornaamste posten uit de balansen van de Lijfrentekas	XIV - 5c	4. Federal Reserve Banks	XX - 4
d) Voornaamste posten uit de balansen van de Levensverzekeringskas	XIV - 5d	5. De Nederlandsche Bank	XX - 5
6. Particuliere spaarkassen	XIV - 6	6. Banca d'Italia	XX - 6
7. Nationale Maatschappij voor Krediet aan de Nijverheid	XIV - 7	7. Deutsche Bundesbank	XX - 7
8. Gemeentekrediet van België	XIV - 8	8. Banque Nationale Suisse	XX - 8
9. Levensverzekeringsmaatschappijen	XIV - 9	9. Banque des Règlements internationaux	XX - 9
10. Hypotheekinschrijvingen	XIV - 10	 Voornaamste gebruikte afkortingen.	
 XV. — Voornaamste vormen van de gezamenlijke besparingen der particulieren en ondernemingen			
	XV	Grafieken.	
 XVI. — Emissies en schulden van de overheidssector.			
1. Emissies in Belgische franken op lange en halflange termijn	XVI - 1	I - 4. — B.N.P. berekend door ontleding van de bestedingen	I - 4a en b
2. Voornaamste emissies op lange en halflange termijn van de overheidssector	XVI - 2	II - 3. — Daggemiddelden van het aantal gecontroleerde werklozen	II - 3
3. Staatsschuld	XVI - 3	IV - 1. — Resultaten der conjunctuurenquêtes ...	IV - 1
4. Indeling van de schuld in Belgische franken op lange en halflange termijn van de overheidssector	XVI - 4	IV - 2. — Indexcijfers van de industriële productie	IV - 2
 XVII. — Effecten van de particuliere sector.			
1. Evolutie van de omzet, de noteringen en het rendement van de beurswaarden	XVII - 1	IV - 7. — Vergelijkende evolutie van de industriële productie der E.E.G.-landen	IV - 7
2. Rendement van de vennootschappen op aandelen — jaarcijfers	XVII - 2	VI - 1. — Bezoldigingen van de arbeiders. — Indexcijfer van de gemiddelde brutoverdienste per gewerkt uur ...	VI - 1
3. Rendement van de vennootschappen op aandelen — cumulatieve maandcijfers	XVII - 3	VII - 3. — Indexcijfers van de groothandelsprijzen in België	VII - 3
4. Uitgifte van vennootschappen — jaarcijfers	XVII - 4	VII - 4. — Indexcijfers van de kleinhandelsprijzen in België	VII - 4
5. Uitgifte van vennootschappen — maandelijks cijfers	XVII - 5	VIII — Buitenlandse handel van de B.L.E.U.	VIII
 XVIII. — Geldmarkt.			
1. Markt van het daggeld en van het geld op zeer korte termijn	XVIII - 1	XI - 4. — Belastingontvangsten zonder onderscheid van begrotingsjaar	XI - 4
3. Bedrijvigheid van de verrekeningskamers	XVIII - 3	XIII - 3. — Geldhoeveelheid en quasi-monetaire liquiditeiten	XIII - 3
 XIX. — Disconto-, rente- en rendementspercentages.			
1. Disconto- en rentetarief van de Nationale Bank van België	XIX - 1	XIII - 9. — Gezamenlijke betalingen door middel van direct opeisbare bankdeposito's in Belgische franken en van tegoeden in postrekening. — Verhouding van de omzet tot de hoeveelheid ...	XIII - 9
2. Daggeldrente	XIX - 2	XIV - 5a — Algemene Spaar- en Lijfrentekas — Beweging van de inlagen	XIV - 5
		XVII - 1. — Indexcijfers van de aandelennoteringen op de contantmarkt	XVII - 1

Abonnementsprijs per jaargang	{ België, F 250. Buitenland, F 300.
Prijs van een afzonderlijk nummer	{ België, F 25. Buitenland, F 30.

De betaling moet vooraf geschieden door overmaking op postgironummer 500 der Nationale Bank van België, of op de in haar boeken geopende rekening-courant onder de rubriek « Tijdschrift voor Documentatie en Voorlichting ».

De abonneuten worden verzocht op te geven welke uitgave zij wensen te ontvangen : de Nederlandse of de Franse.



Drukkerij
der Nationale Bank van België
Hoofdingenieur van de Drukkerij
Ch. Aussems
Natiënsquare 17, Brussel 5

